پیشخوان
Pishkhan.com

روزنامه اجتماعی، فرهنگی، سیاسی • ۸ صفحه • ۲۰۰۰ تومان • سال نهم • شماره ۲۸۵۰ • یکشنبه ۲۳ شهریور ۱۳۹۹

روزنامه صبح ایران

افکار



رئیس دیوان محاسبات کل کشور:

تمام نظارت‌ها اگر به حل مشکلات ختم نشود ارزشی ندارد

طبری به ۳۱ سال حبس محکوم شد

پایان فسادهای ۲۰ ساله



رییس جمهور در جلسه ستاد مبارزه با کرونا

میزان تحریم‌ها بی‌سابقه است

۲ سیاست

عضو مجلس خبرگان رهبری:
دشمنان اسلام به آخر خط رسیده و به اهانت روی آورده‌اند

۸ آخر

نایب رئیس کمیسیون امور داخلی کشور:
عادی‌سازی روابط کشورهای خلیج فارس با اسرائیل نوعی خودکشی است

٤ جامعه

سخنگوی وزارت بهداشت:
خدمات کرونایی برای اتباع خارجی رایگان است

نائب رئیس کمیسیون اقتصادی مجلس:

مصوبات مجلس بحران مسکن را در ۱۴۰۰ حل خواهد کرد



نائب رئیس کمیسیون اقتصادی مجلس با بیان اینکه مصوبات اخیر مجلس بحران مسکن را در ۱۴۰۰ حل خواهد کرد، گفت: با وجود آنکه دلالان بلاهای زیادی را سر مسکن آوردند اما باز هم دولت و مجلس مقصر هستند زیرا آنها سیاست‌گذار بوده و باید آنرا کنترل می‌کردند.

سیداحسان خاندوزی نائب رئیس کمیسیون اقتصادی مجلس شورای اسلامی در برنامه یه روز تازه شبکه ۵ سیما اظهار داشت: نه تنها مردم در زمینه بحران مسکن مقصر نیستند بلکه حتی اگر آن چند هزار دلال و سوداگر بازار مسکن که بلاهای اخیر را در ای روزهای سخت بر سر بازار مسکن آورده‌اند اما باز هم سیاستگذار مقصر اصلی است.

وی در همین راستا افزود: سیاست گذار باید طوری ریل گذاری کند که دلال و سوداگر بداند اگر وارد بازار شفاف کشور شود رصد شده و مقدار خرید و فروشش در هر روز مشخص بوده و مابه التفاوت سود آن روشن است.نائب رئیس کمیسیون اقتصادی مجلس تصریح کرد: دلال و سوداگر در آب گل آلود اطلاعات اقتصادی کشور به دنبال ماهی هستند و آنها در همین شرایط بر سر مردم بلا می‌آورند.

خاندوزی گفت: سیاست گذار اعم از دولت و مجلس در بحران اخیر مسکن در کشور مقصرند. چراکه آنها آب گل آلود اطلاعات اقتصادی کشور را شفاف نکرده و توری برای مالیات گیری عایدی سرمایه و ... وضع نکردند و نباید اجازه می‌دادند همه این ماهی‌ها از این توری رد شوند.

وی افزود: دولت و مجلس مقصر بحران اخیر مسکن در کشور هستند و بهتر است توپ را در زمینه مردم نیندازند.

نماینده مردم تهران مجلس گفت: با حرکت‌های خوبی که در دو سه ماه اخیر رخ داده و مصوبات خوبی که در مجلس داشتیم و امیدوارم که در ماه‌های آینده اجرایی شود می‌توانیم اتفاقات خوبی را در ابتدای سال ۱۴۰۰ در حوزه مسکن شاهد باشیم.

خاندوزی درباره تملک واحدهای مسکونی توسط بانک‌ها خاطرنشان کرد: اگر آن واحدهای مسکونی به عنوان وثیقه یک تسهیلات گرفته شده باشد و پرداخت آن وام به تعویق افتاده باشد بانک برای آنکه تسهیلات عقب افتاده‌اش را بگیرد می‌تواند از طریق فروختن وثایق به دست بیاورد اما اگر بانک‌ها این واحدهای مسکونی را در تملک خود نگه داشته و به بازار عرضه نمی‌کنند و به بقیه محتکرین مسکن اضافه می‌شوند حتما ایراد دارد.

نائب رئیس کمیسیون اقتصادی مجلس با بیان اینکه مصوبات اخیر مجلس بحران مسکن را در ۱۴۰۰ حل خواهد کرد، گفت: با وجود آنکه دلالان بلاهای زیادی را سر مسکن آوردند اما باز هم دولت و مجلس مقصر هستند زیرا آنها سیاست‌گذار بوده و باید آنرا کنترل می‌کردند

برای انتقال سهام عدالت متوفیان چه باید کرد؟

آمارها از فوت بیش از دو میلیون و ۵۰۰ هزار دارنده سهام عدالت طی ۱۰ سال گذشته خبر می‌دهند و ورثه این افراد اقداماتی را انجام دهند تا فرایند انتقال سهام فرد متوفی طی و سهام منتقل شود.

پس از آزادسازی سهام عدالت، انتقال سهام عدالت متوفیان به ورثه آن‌ها اهمیت بیشتری یافت و طبق وعده مسئولان قرار است تا پایان تابستان امکان واگذاری سهام عدالت مالکان فوت شده ایجاد شود. بر این اساس سامانه‌های موجود در شرکت سپرده گذاری باید به سامانه‌های قوه قضاییه، دادگاه و سازمان خصوصی سازی ارتباط پیدا کند.

باید خواسته ورثه از طریق سازمان خصوصی سازی به قوه قضاییه و بعد به شرکت سپرده‌گذاری مرکزی منتقل شود. درواقع یک نفر از ورثه باید از سایر اعضا وکالت بگیرد و درخواست مورد نظر را به دادگاه ارائه دهد، دادگاه به نیابت حکم را صادر می‌کند. حکم به شرکت سپرده‌گذاری مرکزی انتقال می‌یابد و افراد به عنوان ورثه شناسایی می‌شوند. ورثه بهتر است قبل از اینکه اطلاعات آنها به شرکت سپرده‌گذاری برسد، حتما فرایند احراز هویت الکترونیکی و سجامی شدن را سپری کنند.

وزیر دفاع:

موشک‌های "شهید سلیمانی" و "ابومهدی" نیروهای مسلح را توانمندتر کرد

وزیر دفاع و پشتیبانی نیروهای مسلح با برشمردن ویژگی‌های منحصربه‌فرد جدیدترین دستاورد صنعت دفاعی در حوزه موشکی گفت: موشک‌های شهید سلیمانی و ابومهدی نیروهای مسلح را توانمندتر کرد.امیر سرتیپ امیر حاتمی با برشمردن اولویت‌های صنعت دفاعی در چشم‌انداز چهارساله وزارت دفاع اظهار داشت: آمادگی و توانمندی موشکی همیشه یکی از اولویت‌های مهم کشور و وزارت دفاع بوده است و همیشه بر تقویت و توسعه این حوزه متمرکز بوده‌ایم و در سال‌های اخیر به پیشرفت‌های چشمگیر و فوق‌العاده‌ای در توان موشکی رسیده‌ایم که در ۳۱ مرداد روز صنعت دفاعی چند موشک مهم رونمایی شد.

وی با تأکید بر اینکه هم به‌لحاظ کیفیت و هم به‌لحاظ کمیت اتفاقات مهم و مبارکی در حوزه موشکی کشور افتاده است، تصریح کرد: دو نمونه بارز این اتفاق در روز صنعت دفاعی رونمایی شد؛ موشک‌هایی با نام شهید قاسم سلیمانی و شهید ابومهدی المهندس که هم از نظر کمیت و هم از نظر کیفیت جزو مهم‌ترین و بهترین دستاوردهای صنعت دفاعی‌اند.وزیر دفاع و پشتیبانی نیروهای مسلح در ادامه از افزایش سه‌برابری بُرد موشک‌های شهید ابومهدی و شهید سلیمانی نسبت به نسل قبلی آنان خبر داد و گفت: این توانمندی بسیار برای ما حائز اهمیت است.وی با بیان اینکه این دو موشک ویژگی‌های بارزی دارند که سبب توانمندی بیشتر نیروهای مسلح شده است، ابراز کرد: توانمندی موشکی همواره جزو اولویت‌های اصلی ما محسوب می‌شود و ما همچنان در حال افزایش این توانمندی هستیم.

افکار
• شماره ۲۸۵۰
• یکشنبه ۲۳ شهریور ۱۳۹۹
• سال نهم

۲

عضو مجلس خبرگان رهبری:

دشمنان اسلام به آخر خط رسیده و به اهانت روی آورده‌اند



عضو مجلس خبرگان رهبری گفت: دشمنان اسلام به آخر خط رسیده‌اند، چرا که از هر راهی که وارد شده‌اند، جمهوری اسلام عقب‌نشینی نکرده، بلکه آن‌ها را به عقب رانده است. از همین رو آن‌ها به اهانت روی آورده‌اند.

آیت‌الله محسن مجتهد شبستری، عضو مجلس خبرگان رهبری با اشاره به اهانت به پیامبر گرامی اسلام صلی الله علیه و آله وسلم در غرب گفت: اسلام‌ستیزی بعد از پیروزی انقلاب به اشکال مختلف شروع شده است. دشمنان در مرحله اول تهاجم نظامی را آغاز کردند که هشت سال طول کشید و مستکبرین طرفی نبستند و جمهوری اسلامی به پیروزی رسید. وی ادامه داد: دشمنان که از تهاجم نظامی مأیوس شدند، حربه تبلیغاتی و اقتصادی را در پیش گرفتند.

عضو خبرگان رهبری با اشاره به تحریم‌ها آمریکا علیه ملّت ایران گفت: اروپایی‌ها نیز هیچ اقدام مثبتی برای تسهیل در روابط اقتصادی خود با ایران انجام ندادند و اعضای برجام هم در عمل راهی که آمریکا در پیش گرفته را برگزیدند.

مجتهد شبستری با بیان اینکه دشمنان از حربه اقتصادی هم نتیجه‌ای نگرفته‌اند، اظهار داشت: آن‌ها به حربه تبلیغاتی و فرهنگی روی آورده‌اند و این حربه را در اشکال مختلف دنبال می‌کنند؛ گاهی شبهاتی درباره اسلام و ایران و ولایت فقیه مطرح می‌کنند، گاهی هم به مقدسات اسلام توهین می‌کنند. وی با اشاره به قرآن‌سوزی در سوئد و اهانت به پیامبر اسلام(ص) در فرانسه، گفت: دشمنان اسلام فکر می‌کنند از این راه می‌توانند با اسلام و مسلمانان ستیز کنند، در حالی که این‌ها حربه‌های بی‌نتیجه‌ای است.

مجتهد شبستری ادامه داد: این دو حادثه دلخراشی که قلوب مسلمانان را جریحه‌دار کرده از روی استیصال غربی‌هاست، گفت: دشمنان اسلام به آخر خط رسیده‌اند، چرا که از هر راهی که وارد شده‌اند، جمهوری اسلام عقب‌نشینی نکرده، بلکه آن‌ها را به عقب رانده است. از همین رو آن‌ها به اهانت روی آورده‌اند. عضو خبرگان با بیان اینکه اهانت به اسلام باعث انسجام بیشتر مسلمانان می‌شود، اظهار داشت: دشمنان فکر می‌کردند به خاطر شیوع کرونا، اقدامات آنان پاسخ نخواهد گرفت و تجمعی در کار نخواهد بود امّا در کشورهای اسلامی اقدام آن‌ها محکوم شد.

قالیباف: مسلمانان، گناه نابخشودنی اهانت به پیامبر(ص) را محکوم خواهند کرد

رئیس مجلس شورای اسلامی گفت: مسلمانان جهان یکدل و یکصدا گناه نابخشودنی و رذیلانه اهانت به پیامبر(ص) را محکوم خواهند کرد.

محمدباقر قالیباف رئیس مجلس شورای اسلامی در صفحه شخصی خود در اینستاگرام و در واکنش به اخانت نشریع فرانسوی به پیامبر اسلام (ص) نوشت: اهانت به پیامبر خوبی‌ها، بار دیگر دشمنی ریشه‌دار مستکبرین جنایتکار را با پیام مهر و محبت رسول‌الله‌الاعظم در سراسر جهان را نشان داد. وی افزود: مسلمانان جهان یکدل و یکصدا این گناه نابخشودنی و رذیلانه را محکوم خواهند کرد.

رئیس دیوان محاسبات کل کشور: تمام نظارت‌ها اگر به حل مشکلات ختم نشود ارزشی ندارد

مهرداد بذرپاش در همایش مدیران استانی دیوان محاسبات کشور تاکید کرد که اگر تمام گزارشات و نظارت‌های ما به حل مشکلات مردم ختم نشود ارزشی ندارد.

مهرداد بذرپاش رئیس دیوان محاسبات کل کشور در همایش مدیران استانی این دیوان اظهار داشت: تمام گزارشات و نظارت‌های ما اگر به حل مشکلات مردم ختم نشود ارزشی ندارد. وی افزود: در ماجرای هفت تپه تصمیم دیوان که ناشی از عملیات تحقیق و تفحص بود به وزارت اقتصاد ابلاغ شد؛ ۲ سال است که می‌خواهیم برای یک شرکت تصمیم بگیریم؛ این یعنی ترک فعل که باید نظارت شود. رئیس دیوان محاسبات کل کشور تصریح کرد: در ماجرای واگذاری‌ها نشان داده شد که این رویه حتی قانون هم ایراداتی دارد که در نهایت با این مشکلات مواجه می‌شویم که بنگاه‌ها واگذار می‌شود بعد از آن دچار مشکلاتی بدتر از قبل از واگذاری مواجه می‌شوند.

بذرپاش اظهار داشت: دیوان فناورانه مردم پایه یک شعار نیست یک جهت‌گیری است انجام نظارت دقیق و به لحظه بر پایه اطلاعات مردمی و برای حل مشکلات مردم و به خاطر مردم روح حاکم در دیوان باید باشد. اول خودمان باید حسابرسی عملکرد داشته باشیم و ببینیم چه میزان عملیات حسابرسی و نظارت ما اثربخش بوده است یا چه میزان ترک فعل انجام دادیم که از ترک فعل ما مردم متضرر شدند.



رییس جمهور در جلسه ستاد مبارزه با کرونا؛

میزان تحریم‌ها بی‌سابقه است

رییس جمهور گفت: الان ما در کشورهای همسایه خودمان پول‌هایی داریم که بر آن قفل زده‌اند و پول ما را به خودمان تحویل نمی‌دهند. چرا که آمریکا تهدیدشان کرده است. حجت‌الاسلام و المسلمین حسن روحانی طی سخنانی در جلسه ستاد ملی مدیریت بیماری کرونا با بیان اینکه کار آموزش و پرورش و وزرات علوم برای بازگشایی مدارس و دانشگاه‌ها نشاطی را به زندگی وارد کرد، اظهار کرد: برخی ناراحتند، مخصوصاً کانال‌های ماهواره‌ای رسانه‌های خارجی فارسی‌زبان که چطور در ایران با وجود همه فشارهای تحریم اقتصادی هنوز در دوران کرونا به جای اینکه این تحریم‌ها سبب شود مردم به تنگ بیایند و به خیابان بریزند حالا چگونگی مواجهه با کرونا سبب شده که از دولت تشکر شود. این عین گزارشی است که وزارت اطلاعات از قول یکی از رسانه‌های خارجی به من ارائه کرد.

وی در بخش دیگری از سخنانش با بیان اینکه کرونا ویروسی است که همه سنین را می‌تواند تحت تاثیر خود قرار دهد، گفت: آینده زندگی جوانان ما برای همه ما مهم است و خانواده‌های عزیز هم منافع خود و جوانانشان را در نظر بگیرند و گوش به بوق‌های رسانه‌های خارجی ندهند.

رییس جمهور با تاکید بر اینکه همه ما می‌دانیم ماجرای کرونا با هر مشکل دیگری متفاوت است، ادامه داد: سیل هم که بیاید، یک روز می‌آید و بعد از چند روز تمام می‌شود، زلزله هم بیاید بلاخره بعد از مدتی تمام می‌شود، حتی آنفولانزا هم هر سال می‌آید و بعد می‌رود اما کرونا با همه این‌ها متفاوت است، همه مناطق را در بر می‌گیرد و مشخص هم نیست که چه زمانی به پایان می‌رسد.

روحانی تصریح کرد: ما دیدیم که در کشورهای خارجی وقتی کرونا تازه شایع شده بود، ماسک‌ها را در فرودگاه از کشور دیگری می‌قاپیدند و سر دستمال کاغذی در فروشگاه‌ها دعوا بود و مواد غذایی نایاب می‌شد یا صف‌های طولانی برای خرید شکل می‌گرفت اما در ایران هیچگاه چنین نشد.

وی یادآور شد: اما داستان دیگری ما داشتیم که شاید هیچ کسی نداشت. آن هم تحریم‌های اقتصادی بود. حتی در این شرایط هم آمریکا نیامد بگوید که ایران تحریم باشد اما برای دارو و درمان نه. این دولت فعلی آمریکا این‌قدر از انسانیت به دور است.

رییس جمهور گفت: الان ما در کشورهای همسایه خودمان پول‌هایی داریم که بر آن قفل زده‌اند و پول ما را به خودمان تحویل نمی‌دهند. چرا که آمریکا تهدیدشان کرده است. شما در تاریخ هم نمی‌توانید چنین چیزی را ببینید که یک کشوری برای خرید داروها با پول خودش هم نتواند کاری کند و پول او را به خودش تحویل ندهند.

وی ادامه داد: مردم ما بدانند برای سلامت‌شان راه، تعطیل کار نیست. کسی نگوید بازار را قفل بزنید برای سلامت مردم، مدارس و دانشگاه‌ها را قفل بزنید برای سلامت بچه‌ها. تعطیلی راه مقابله با کرونا نیست. روحانی تاکید کرد: امسال هم می‌تواند سال خوبی باشد وقتی که ما با مراقبت‌های بهداشتی در برابر آنفولانزا و کرونا توامان مقاومت کنیم و نیز می‌تواند سال بدی باشد که هم کرونا و هم آنفولانزا بر سرمان آوار شود. پس این خود ما هستیم که یا پروتکل‌ها را رعایت می‌کنیم یا اینکه به شکل دیگری پیش می‌رویم.

رییس جمهور با بیان اینکه دولت برای تهیه واکسن آنفولانزا اقدامات لازم را انجام داده است، تاکید کرد: البته مردم ما بدانند که مهمتر از واکسن، رعایت اصول بهداشتی است که می‌تواند ما را از این بیماری سلامت نگه دارد و گرنه واکسن مشخص نیست که برای چند ماه بدن را بیمه می‌کند. حتی این امکان نیز وجود دارد که آنفلوآنزایی که امسال بیاید با نوع قبلی متفاوت باشد و این واکسن تاثیر کمتری بر آن بگذارد. وی در پایان با اشاره به در پیش رو بودن ایام اربعین، اظهار کرد: امسال مسئولان عراقی به صراحت اعلام کردند که آمادگی میزبانی از مهمانان راهپیمایی اربعین نداریم. بنابراین ما نیز امسال مراسمی تحت عنوان راهپیمایی اربعین چه در داخل مرزها و چه در خارج از آن نخواهیم داشت. البته عزاداری با رعایت پروتکل‌ها در روز اربعین و سایر مناسبت‌های ماه صفر برگزار می‌شود اما چیزی به عنوان مراسم راهپیمایی اربعین نخواهیم داشت.

رییس جمهور گفت: الان ما در کشورهای همسایه خودمان پول‌هایی داریم که بر آن قفل زده‌اند و پول ما را به خودمان تحویل نمی‌دهند. چرا که آمریکا تهدیدشان کرده است

عضو هیئت رئیسه مجلس: توهین به مقدسات به اسم آزادی مضحک است

عضو هیئت رئیسه مجلس با بیان اینکه توهین به مقدسات به اسم آزادی مضحک است، گفت: اگر غربی‌ها در این ادعا صادق هستند چرا اجازه تحصیل دختران محجبه را صادر نمی‌کنند. حجت‌الاسلام علیرضا سلیمی عضو هیئت رئیسه مجلس شورای اسلامی در واکنش به توهین رسانه فرانسوی نسبت به پیامبر اکرم (ص)، اظهار داشت: توهین به مقدسات به اسم آزادی مضحک است، اگر غربی‌ها در این ادعا صادق هستند چرا اجازه تحصیل دختران محجبه را صادر نمی‌کنند و چرا مانع اشتغال افراد با حجاب می‌شوند؟ چرا انتقاد از هلوکاست را بر نمی‌تابند؟ وی افزود: اهانت و بی‌احترامی به پیامبر مکرم اسلام و دیگر پیامبران الهی به بهانه وجود آزادی بیان باعث جریحه‌دار شدن احساسات مسلمانان شده و قطعا چنین اقدامی باب میل هیچ فرد خدادوستی نیست و آن را محکوم می‌کند.

نماینده مردم محلات در مجلس با بیان اینکه اهانت به پیامبر خوبی‌ها، بار دیگر دشمنی ریشه‌دار غربی‌ها را با مسلمانان نشان داد، ادامه داد: غربی‌ها به اقداماتی علیه اسلام دست می‌زنند که قطعاً هیچ وجه انسانی و قانونی ندارد؛ از افراد و جریان‌های که در غرب به مقدسات دینی سایر افراد توهین می‌کنند باید این سوال را داشت که اگر فردی به مقدسات شما توهین کنند چه واکنشی نشان خواهید داد؟

Pishkhan.com

افکار
• شماره ۲۸۵۰
• یکشنبه ۲۳ شهریور ۱۳۹۹
• سال نهم

آغاز فصل مشترک دی و شهر با امضای تفاهم نامه همکاری

بانک دی و بانک شـــهر در راستای گسترش همکاری های دو جانبه، تفاهم نامه مشترک امضا کردند.به گزارش روابط عمومی بانک دی، در مراســم امضــای این تفاهــم نامه دکتر برات کریمــی، مدیرعامل بانک دی با ابراز خرســندی از فراهم شدن زمینه ای برای ارائه خدمات مشــترک میان دو بانک گفت: امیدوارم امضای این تفاهم نامه، گام موثری در مسیر هماهنگی و هم افزایی بین بانک ها برای ارائه خدمات بهتر به مشتریان باشــد.وی افزود:اینگونه همکاری ها علاوه بر فراهــم آوردن بســتر لازم بــرای ارائه محصولات بانکی متنوع تــر به هموطنان، موجــب کاهش هزینــه های مشــترک و تسهیل دسترســی مردم به خدمات بانکی نیز مــی شــود و افزایش رضایــت تمامی ذینفعان را در پی خواهد داشت.

کریمی با اشــاره به این که بانک دی متعلق به خانواده معزز شــهدا و ایثارگران گرانقدر است، گفت: اهتمام تیم مدیریت معطوف به خدمت رســانی هر چه مطلوب تر و فراهم آوردن رضایــت حداکثری این قشــر عزیز است.

احمد درخشــنده مدیرعامل بانک شهر نیز در این نشست امضای این تفاهم نامه را گام نخست برای توسعه همکاری میان دو بانک دانســت و ابراز امیدواری کرد که نتیجه این همکاری مشــترک ســبب رضایت بیش از پیش مردم از خدمات شــبکه بانکی کشور شود.



طرح های بزرگ تسهیلاتی بانک رفاه برای کارگران و بازنشستگان تأمین اجتماعی

حذف ضامن در وام های قرض‌الحسنه

بانک رفاه در راســتای حمایــت از کارگران، مســتمری بگیــران و بازنشســتگان تأمین اجتماعی و همچنین بیمــاران صعب العلاج، ۱۵ طرح تســهیلاتی در قالب وام هــای ۵ تا ۱۰۰ میلیونی را در نظر گرفته اســت تا قدمی در کمک کردن به معیشت این اقشار برداشته باشــد.بانک رفاه به عنوان یکــی از بزرگترین بانک هــای اجتماعی کشــور و مدافع حقوق بازنشســتگان و کارگران ســعی دارد از طرق مختلف به بهبود وضعیت معیشــتی این قشر از جامعه کمک کند. در همین راســتا در کنار خدماتی که به اقشــار مختلف جامعه ارائه می کند، یکــی از اولویت های مهم خــود را، ارائه خدمات مطلوب به بازنشســتگان و مستمری بگیران ســازمان تأمین اجتماعــی و کارگران می داند که در این مســیر پرداخــت به موقع حقوق مســتمری بگیران تأمیــن اجتماعی، ارائه تسهیلات با شرایط ویژه و ارائه طرح های اعتباری مختلف به این قشــر از مشــتریان، از جمله برنامه های این بانک است.

اقدامات بانــک رفاه بــرای بازنشســتگان و کارگــران در قالب طرح های مختلف نشــان دهنده توجه ویژه این بانک به مشــتریان خود به ویژه بازنشستگان و مستمری بگیران است. برهمین اساس، خدمات این بانک به کارگران به دو شــیوه مستقیم و غیر مســتقیم در حال انجام اســت. که خدمات مســتقیم در قالب پرداخت تسهیلات به شــرکت ها و واحد های تولیدی به منظــور تدوام اشــتغال بوده و این خدمات به طور غیر مســتقیم در زندگی و رفاه حال کارگران کشور تأثیر گذار است.

طرح های تسهیلاتی بانک رفاه برای کارگران در کنار طرح های بانک رفاه برای بازنشستگان و مستمری بگیران، این بانک چند طرح را نیز به منظور بهبود معیشــت کارگران کشور که یکی از عوامل اصلی رشــد اقتصادی هستند، اجرایی کرده اســت. بر همین اســاس طرح های مختلفــی را برای حمایت از این قشــر با هدف تأمین نیاز ضــروری کارگران، کمک به بنگاه‌های دولتی آســیب‌دیده و مشــکل‌دار، کمک به کارآفرینی، اشــتغال‌زایی و حمایت از مشــاغل خانگی با اولویت زنان سرپرســت خانوار و بهره‌برداری مطلــوب از ظرفیت‌های استان‌های محروم در راســتای ایجاد اشتغال پایدار تعیین کرده‌است.

به منظــور تحقق این اهــداف نیــز، اعطای تســهیلاتی بــرای رفاه حــال کارگــران در نظر گرفته اســت کــه تخصیص تســهیلات قرض‌الحســنه و مرابحــه به منظــور تأمین نیازهای ضروری و مورد نیــاز کارگران نمونه کل کشــور، اعضــای اتحادیه پیشکســوتان جامعه کارگری و کاروان ورزش کارگری ایران یکی از آنهاست.

همچنین تخصیص تســهیلات ســرمایه در گردش به واحدهای تولیدی شناسایی‌شــده مشــکل‌دار در پرداخت حقوق معوق کارگران بیمه‌ای معرفی‌شــده از ســوی اداره‌های کل تعاون، کار و رفاه اجتماعی (بر اســاس توزیع اســتانی تعیین‌شده توســط وزارت متبوع) و تخصیص تســهیلات مرابحه به کارگران بیمه ای معرفی‌شده از ســوی اداره های کل تعاون، کار و رفــاه اجتماعی در قالب طــرح حمایت برای تأمین اموال و خدمــات مورد نیاز از دیگر اقداماتی اســت که برای رفاه حال کارگران در نظر گرفته شده است.

دیگر طرح تســهیلاتی، مربــوط به تخصیص تســهیلات مرابحــه بــه کارگــران بیمه ای معرفی‌شده از ســوی اداره های کل تعاون، کار و رفاه اجتماعی در قالب طــرح حمایت برای تأمین اموال و خدمات مورد نیــاز و پنجمین راه کمــک به کارگــران ،اعطای تســهیلات قرض‌الحسنه به معرفی‌شــدگان وزارت کار، سازمان بهزیستی و کمیته امداد امام خمینی (ره) در قالب تفاهم‌نامــه و تبصره‌های قانون بودجه کشــور اســت. البته این تسهیلات در برای کمک به کارآفرینی، اشتغال‌زایی و ایجاد مشــاغل خانگی به ویژه موارد مربوط به زنان سرپرست خانوار انجام شده است.

همچنیــن مــورد دیگــر مربوط بــه اعطای تسهیلات ارزان‌قیمت در راستای بهره‌برداری بهینــه از ظرفیت‌های اســتان‌های محروم به منظور ایجاد و تثبیت اشــتغال پایدار در قالب طرح برکت است.

همه این اقدامات و برنامه ها از سوی بانک رفاه به دلیــل جایگاه کارگران و اهمیت معیشــت آنها است که سعی شــده با این اقدامات قدمی در این مسیر برداشته شود.

وام ۱۰۰ میلیون تومانی به کارگران نمونه و بیماران صعب‌العلاج

در کنار همه این اقدامات، برنامه های دیگری از سوی بانک رفاه اجرایی شده که اسماعیل للــه گانی مــدیرعامل بــانک رفــاه کــارگران در این خصوص اعلام کرد: پرداخت تســهیلات به کــارگران نمــونه که سالانه معرفی می شوند و بیماران صعب العلاج که با مشکلات مالی روبه رو هستند تا ســقف ۱۰۰ میلیون تومان (یک هزار میلیارد ریال) از اقداماتی اســت که این بانک در نظر گرفته است.

افزایش ۲,۵ برابری وام قرض‌الحسنه بدون نیاز به ضامن

بر اســاس این گزارش، پرداخت تســهیلات قرض الحســنه به بازنشســتگان و مستمری بگیران ســازمان تأمیــن اجتماعــی یکی از برنامه های اصلی این بانک اســت به طوری که در ســال جاری با حمایت وزارت تعاون، کار و رفاه اجتماعی و ســازمان تأمیــن اجتماعی و مصوبــات هیــأت مدیــره بانک اعتبــار این تســهیلات از ۲۰۰ میلیارد تومــان به ۲ هزار و ۲۳۰ میلیارد تومان افزایــش پیدا کرده که این رقم نسبت به ســال گذشته نزدیک به ۱۱ برابر شده است.بنابراین سقف وام دریافتی هر فرد که به منظور ارتقای وضعیت معیشــتی و بهبود زندگی بازنشســتگان و خانواده‌های آن ها، در نظر گرفته شــده از ۲ میلیون تومان به ۵ میلیون تومان افزایش یافته است. همچنین صدور انواع بیمه نامه شخص ثالث، بدنه و سایر بیمه نامه ها نیز برای این قشــر با نرخ ۴ درصد اجرایی شده است.

بانک رفاه در راستای حمایت از کارگران، مستمری بگیران و بازنشستگان تأمین اجتماعی و همچنین بیماران صعب العلاج، ۱۵ طرح تسهیلاتی در قالب وام های ۵ تا ۱۰۰ میلیونی را در نظر گرفته است تا قدمی در کمک کردن به معیشت این اقشار برداشته باشد

در آغاز فعالیت ارزی بانک آینده انجام شد

بانک آینده به منظور ارزش‌آفرینی برای مشتریان عزیز و ارائــه خدمات شایســته‌تر، هم‌زمان با آغاز فعالیت‌های ارزی خود، دوره آموزشــی مرتبط با فعالیت‌های ارزی را برای بانکداران حرفه‌ای خود برگزار کرد.مشتریان بانک آینده برای بهره‌مندی از خدمــات ارزی ماننــد: افتتــاح حســاب‌های قرض‌الحســنه پس اندازو مدت دار ارزی به شعب منتخب ارزی بانک آینده در سراســر کشور رجوع کنند.اطلاعات بیش‌تر و فهرســت شعب منتخب ارزی را روی ba24.ir می‌توانید ببینید.

پیشخوان
Pishkhan.com

دکتر علی صالح آبادی مطرح کرد:

تورم پایین پیش نیاز استقرار بانکداری اسلامی

مدیرعامل بانک توســعه صادرات گفــت: یکی از دلایل عدم اجرایی شــدن بانکداری اســلامی در کشــور، تورم مزمنی است که ســالهای متمادی دامن گیر اقتصاد ما بوده و این امر باعث شــده که نرخ های سود بانکی در مقایســه با سیستم بانکی دنیا بالا باشد.

علی صالح آبادی با حضــور در ویژه برنامه «چوب خط اقتصادی» شــبکه افق که به مناسبت هفته بانکداری اسلامی برگزار شد، به تشریح چالشهای مدل بانکداری اســلامی در ایران پرداخت.وی در این برنامه در مورد دلایل عملیاتی نشدن بانکداری اسلامی در کشــو، اظهار داشــت: تورم مزمنی که ســالهای متمادی دامن گیر اقتصاد ما بوده باعث شده که نرخهای سود بانکی در مقایسه با سیستم بانکی دنیا بالا باشــد و این مشکل از سیستم بانکی نیست و مربوط به ســاختار اقتصادی کشور و تورم اســت.وی افزود: فردی که منابع مالــی خود را در بانک ســپرده گذاری می کند و به بانک وکالت می دهد که در چارچوب عقود مختلف به مشــتریان تســهیلات بانکی اعطا نماید، انتظار دارد حداقل سودآوری معادل تورم به علاوه بازده بالاتر از تورم دریافت کند چرا که در غیر اینصورت در مقایسه با بازارهای دیگر مانند طلا و مســکن و ارز، ســپرده گذاری در بانک جذابیت خود را برای سرمایه گذار از دست می دهد.

صالح آبادی تصریح کرد: همانطور که اشــاره شد یکی از مبانی تعیین نرخ در سود سپرده گذاری در سیستم بانکی، پرداخت بازده ه ای معقول، حداقل معادل تورم از سوی سیســتم بانکی است؛ در واقع بانک به عنوان وکیل ســپرده گذار باید به گونه ای تســهیلات پرداخت کند که بتواند حداقل انتظار ســپرده گذار را برآورده کند؛ درواقع اگر بازده در بازارهای دیگربه جز سیســتم بانکی، ۲ درصد بود کســی از سیســتم بانکی توقع بازده ۱۵ درصد و بالاتر را نداشــت.مدیرعامل بانک توسعه صادرات ایران با تاکید بر اینکه یکــی ازمبانی نرخ گذاری، تورم است، خاطرنشان کرد: ســود نه به پول، بلکه به کارکرد پول تعلق مــی گیرد؛ به ایــن معنا که سود سرمایه، بازده فعالیت اقتصادی است و بانک به عنوان وکیل سپرده گذار، ســرمایه دریافتی را در بازار اقتصادی عرضه و ســپس بازده معقولی را به ســرمایه گذار ارائه می کند و این بازده بسته به فعالیت اقتصادی اســت و متوسط این بازده تقریبا باید معادل تورم و یا بالای آن باشد.

افکار
• شماره ۲۸۵۰
• یکشنبه ۲۳ شهریور ۱۳۹۹
• سال نهم

۴ معوقات کارکنان وزارت بهداشت تا سه ماه آینده صفر می‌شود



معاون وزیر بهداشت، گفت: تمام تلاش ما این است که با همکاری سازمان برنامه و بودجه، معوقات پرسنل وزارت بهداشت تا سه ماه آینده صفر شود.

سید کامل تقوی نژاد، افزود: هدف و تلاش ما به همراه سازمان برنامه و بودجه این است که ظرف دو سه ماه آینده معوقات پرداخت کارانه کارکنان را تقریباً به صفر برسانیم و در چند روز آینده معوقات سه ماه کارانه پرداخت می‌شود و این حق همکاران ما است.وی ادامه داد: همچنین تفکیک کارانه از اضافه کار، یک مطالبه به حق و مورد تاکید وزیر بهداشت است و ما وظیفه خودمان می‌دانیم که این مسئله را محقق کنیم.

تقوی نژاد گفت: اصلاح نظام پرداخت در دستور کار ما قرار دارد و پرداخت در یک چارچوب ساده به صورت آزمایشی در ۴ دانشگاه علوم پزشکی کشور اجرا می‌شود، اما نیازمند بررسی‌های بیشتر است و قطعاً طرح قاصدک را کنار خواهیم گذاشت.به گفته معاون توسعه مدیریت، منابع و برنامه ریزی وزارت بهداشت، فوق العاده ویژه در ماه‌های آینده و تا قبل از پایان سال شامل حال نیروهای بهداشتی و درمانی می‌شود و به آنها پرداخت خواهد شد.

آغاز «شور عاطفه‌ها» برای تامین تبلت ویژه دانش آموزان نیازمند

رئیس کمیته امداد با اعلام آغاز «شور عاطفه‌ها» برای کمک به دانش‌آموزان نیازمند سراسر کشور گفت: تامین تبلت و تجهیزات آموزش غیر حضوری برای حدود ۷۵۰ هزار دانش‌آموز در دستور کار کمیته امداد است.

سیدمرتضی بختیاری با اشاره به اینکه طرح «شور عاطفه‌ها» در قالب پویش ملی ایران همدل آغاز شده است، افزود: این طرح با هدف جذب کمک‌های مردمی برای دانش‌آموزان نیازمند آغاز شده و تا ۱۱ مهرماه در سراسر کشور ادامه دارد.

وی با بیان اینکه تامین ملزومات آموزش غیرحضوری برای حدود ۷۵۰ هزار دانش‌آموز تحت حمایت در این طرح پیش‌بینی شده است، ادامه داد: تامین تبلت برای ۵۰ هزار دانش‌آموز به دلیل شرایط ویژه در اولویت است و در کنار آن تلاش می‌شود دیگر اقلام آموزشی همچون لوازم‌التحریر و پوشاک، کیف و کفش و ... نیز در صورت بازگشایی مدارس به دست دانش‌آموزان نیازمند برسد.

رئیس کمیته امداد تاکید کرد: به منظور رعایت مصوبات ستاد ملی مبارزه با کرونا امسال پایگاه‌های جمع‌آوری کمک‌های مردمی در سطح شهر فعال نمی‌شود و مردم نیک‌اندیش ایران اسلامی می‌توانند از طریق روش‌های غیرحضوری برای مشارکت در شور عاطفه‌ها و تامین مایحتاج تحصیل دانش‌آموزان نیازمند استفاده کنند.

بختیاری با دعوت از مردم نیکوکار، خیران، نهادها و و همه دستگاه‌های اجرایی برای شرکت در شور عاطفه‌ها، خاطرنشان کرد: کد دستوری ویژه پویش ایران همدل با شماره‌گیری #۱۴* و شماره کارت ۶۲۷۷-۶۰۷۷-۷۷۷۷-۷۷۷۷ از امروز آماده دریافت کمک‌های مردمی برای شور عاطفه‌ها است.

خانکه: نیازمند بالگردهای دید در شب هستیم

مدیر امور حوادث و بلایای سازمان اورژانس کشور گفت: ما در اورژانس نیاز به بالگردهای دید در شب داریم ولی به دلیل تحریم‌های ظالمانه نتوانستیم این بالگردها را وارد کنیم.حمیدرضا خان که مدیر امور حوادث و بلایای سازمان اورژانس کشور صبح امروز در ویدئو کنفرانسی با خبرنگاران اظهار کرد: مأموران اورژانس اولین سفیدپوشان نظام سلامت هستند که در کنار بیماران ظاهر می‌شوند و خدمات را به بهترین کیفیت به بیماران ارائه می‌دهند.

با تدابیر رئیس سازمان اورژانس، در حوزه آمبولانس هوایی گسترش داشته‌ایم و پرسنل ما می‌توانند در زمان منطقی خدمات را ارائه دهند.وی افزود: ما در اورژانس نیاز به بالگردهای دید در شب داریم ولی به دلیل تحریم‌های ظالمانه نتوانستیم این بالگردها را وارد کنیم.

خان که تصریح کرد: تعداد نیروی انسانی باید تقویت شود و گستردگی مراکز باید در جاده‌ها و شهرها افزایش پیدا کند تا بتوانیم خدمات بهتری را ارائه دهیم.

زمان رسیدن همکاران اورژانس در جاده‌ها به مصدومان کمتر از ۱۴ دقیقه است و در شهرها کمتر از ۹ دقیقه است که البته این اعداد میانگین است و حتی در جهان هم به دلایل مختلف از جمله ترافیک و... هم نمی‌توانیم زمان دقیقی را اعلام کنیم اما ما در ایران به دنبال این هستیم که این زمان را کاهش دهیم و زودتر به مصدومان برسیم.



سخنگوی وزارت بهداشت، درمان و آموزش پزشکی گفت: طبق ابلاغ وزیر بهداشت، همه خدمات بهداشتی و درمانی ارائه شده به جمعیت اتباع و مهاجران خارجی برای مراقبت کووید ۱۹ به صورت رایگان ارائه می‌شود

سخنگوی وزارت بهداشت:

خدمات کرونایی برای اتباع خارجی رایگان است

سخنگوی وزارت بهداشت، درمان و آموزش پزشکی گفت: طبق ابلاغ وزیر بهداشت، همه خدمات بهداشتی و درمانی ارائه شده به جمعیت اتباع و مهاجران خارجی برای مراقبت کووید ۱۹ به صورت رایگان ارائه می‌شود.سیما سادات لاری افزود: اعتقاد جمهوری اسلامی ایران به ایجاد سلامتی پایدار در کشور باعث شده که ارائه خدمات بهداشتی و درمانی به اتباع غیرایرانی مانند هموطنان ایرانی و برابر باشد و دید والای مسئولان نظام به ارزش‌های انسانی، دینی و کرامت انسان‌ها باعث تداوم خدمات رسانی به این جمعیت است.

وی ادامه داد: با توجه به شیوع ویروس کرونا و اهمیت ایجاد سلامت پایدار در کشور، اتباع غیرایرانی نیز مانند جمعیت اتباع ایرانی تحت پوشش خدمات بهداشتی و درمانی کووید ۱۹ قرار گرفته و ارائه خدمات بهداشتی و درمانی کووید ۱۹ به آنان در ایران رایگان است.

لاری افزود: در این زمینه، دو شیفت پرسنل بهداشتی و درمانی در مهمانشهرها و پایگاه‌های ارائه دهنده خدمات بهداشتی و درمان به پناهندگان و اتباع غیرایرانی از اسفند ۹۸ مستقر شده است.

همچنین غربالگری افراد با خطر بالای ابتلا و ثبت اطلاعات آنها انجام می‌شود. در این زمینه نشست‌های کارشناسی و فنی با سازمان‌های مسئول در زمینه غربالگری کووید ۱۹ در جمعیت پناهندگان و مهاجران غیر ایرانی برگزار شده و دستورالعمل مراقبت و مدیریت کووید ۱۹ در مهمانشهرها و اتباع غیر ایرانی ادغام با جمعیت‌های ایرانی تدوین شده است.

وی گفت: تلاش‌ها برای جلب حمایت سازمان‌های کمک کننده بین المللی جهت تامین نیازهای بهداشتی این جمعیت از اسفند ۹۸ انجام شده است. همچنین نظارت کامل بر عملکرد مدیریت مهمانشهرها و شورای مهمانشهر در رابطه با حفظ شرایط بهداشتی انجام می‌شود.

فرآیند نمونه گیری در مهمانشهرها تسهیل شده است.

نوبت اول

فراخوان آگهی مناقصه عمومی یک مرحله‌ای شرکت گاز استان گیلان – شماره ۴۷/م/۹۹

۱–دستگاه مناقصه گزار:	شرکت گاز استان گیلان
۲–نشانی دستگاه مناقصه گزار:	رشت– پارک شهر، خیابان ملت، خیابان شهید سیادتی، شرکت گاز استان گیلان
۳–موضوع مناقصه:	عملیات داکت گذاری جهت حفاظت از لوله های گاز و جابجایی به دلیل تقاطع با مسیر راه آهن رشت– انزلی(شهرستان رشت) (C)
۴–مبلغ برآورد اولیه ومدت پیمان:	۱۹/۹۵۳/۵۱۰/۰۰۰ –مدت پیمان:۱۲۰ روز
۵–نوع و مبلغ تضمین :	ضمانتنامه بانکی یا واریز نقدی به شماره شبا حساب IR۶۱۰۱۰۰۰۰۴۰۰۱۱۱۹۲۰۶۳۷۸۷۴۶ابه شناسه واریز ۹۲۲۱۱۹۲۵۲۲۹۲۶۸۰۰۱۰۰۰۰۰۰۰۰۰۰۰۱ بانک مرکزی یا یکی از تضامین معتبر در اییـن نامه شماره ت۵۰۶۵۹/۱۲۳۴۰۲ مورخ ۹۴/۹/۲۲ به مبلغ ۹۹۷/۶۷۵/۵۰۰ ریال
۶–مدارک لازم جهت شرکت در مناقصه:	– دارا بودن گواهینامه صلاحیت پیمانکاری در رشته تاسیسات و تجهیزات یا نفت و گاز – آگهی تاسیس و آخرین تغییرات شرکت –متقاضیان می‌بایست سابقه اجرای یک کار گازرسانی در حد معاملات عمده به همراه حسن سابقه در پنج سال گذشته داشته باشند. – ارائه گواهینامه صلاحیت ایمنی و یا فرم ثبت نام از اداره کار ضروری است .(دارندگان کارگاه فعال مکلف به ارائه گواهینامه می باشند.) – ارائه گواهی نمونه امضا، مجاز افراد تعهدآور الزامی است تذکر مهم: قیمتها متناسب با کالای ساخت داخل با لحاظ کیفیت ارائه گردد
در این مناقصه دستورالعمل تعیین دامنه قیمتهای متناسب پیشنهادی صنعت نفت اجرا می شود	
۷–آخرین مهلت دریافت اسناد مناقصه:	۹۹/۶/۲۷
۸–آخرین مهلت تحویل پاکات پیشنهادی توسط مناقصه گران:	۹۹/۷/۶
۹–زمان بازگشایی پاکات مناقصه:	ساعت ۱۲ روز دوشنبه مورخ ۹۹/۷/۷
۱۰–مکان دریافت و تحویل اسناد پیمانکاران:	مناقصه در بستر سامانه تدارکات الکترونیک دولت (ستاد) انجام می پذیرد.
۱۱–شماره (تلفکس) تماس: ۹۰۸۶–۳۳۳۶–۰۱۳ دفتر امور قراردادها	
این آگهی در سایت شرکت گاز استان گیلان http://www.nigc-gl.ir و shana.ir و همچنین پایگاه ملی اطلاع رسانی مناقصات (معاونت راهبردی ریاست جمهوری) http://iets.mporg.ir قابل رویت می باشد	

نوبت اول: ۹۹/۶/۲۳ — نوبت دوم: ۹۹/۶/۲۵

شماره مجوز: ۱۳۹۹/۳۱۶۸ — روابط عمومی شرکت گاز استان گیلان

افکار
• شماره ۲۸۵۰
• یکشنبه ۲۳ شهریور ۱۳۹۹
• سال نهم

انهدام مقر گروهک‌های ضدانقلاب

معاون عملیات قرارگاه حمزه سیدالشهدا (ع) گفت: رزمندگان قرارگاه حمزه در پاسخ به شرارت‌ها، مقر گروهک‌های ضد انقلاب در منطقه کردستان عراق را طی سلسله عملیات‌های متعدد هدف قرار دادند.

سردار خلیل زاده در خصوص جزئیات این عملیات از مأیوس شدن آمریکایی‌ها با انهدام کامل تیم‌های تروریستی در مرزهای شمال غرب کشور طی سال‌های گذشته خبر داد و افزود: از سال گذشته ایادی استکبار با طرق مختلف ایجاد ناامنی در مرزهای کشورمان را در دستور کار خود قرار داده‌اند.وی با بیان اینکه اقتدار نیروهای مسلح در مقابله مؤثر با گروهک‌های تروریستی ضد انقلاب باعث شد تا آنها نتوانند به صورت نظامی علیه جمهوری اسلامی ایران اقدام کنند، افزود: استکبار جهانی با سازمان دهی هسته‌ها و اعزام عناصر وابسته خود به داخل کشور نقشه شوم ترور افراد انقلابی را در دستور کار خود قرار داده‌اند.معاون عملیات قرارگاه حمزه سیدالشهدا (ع) ادامه داد: عملیات اخیر سپاه در پاسخ به شرارت ضد انقلاب در انجام یک مورد ترور در استان کردستان بود.وی افزود: در عملیات‌های چند روز اخیر مقر ضد انقلاب کاملاً منهدم شد و علاوه بر این تعدادی از گروهک‌های تروریستی نیز که در جدار مرزی کشور ترکیه و کشورمان با هدف ایجاد اختلاف مستقر شده بودند هدف قرار گرفتند.



احداث شهرک صنفی بی‌نتیجه ماند

حرکت کند اهر در ساماندهی مشاغل مزاحم

احداث شهرک صنفی اهر با گذشت بیش از ۷ سال از کلنگ‌زنی با هدف ساماندهی مشاغل مزاحم، اندر خم یک کوچه است و عزمی برای پیگیری روند این شهرک صنفی وجود ندارد.

هفته دولت سال ۹۲ بود که احمد علیرضابیگی استاندار وقت آذربایجان شرقی در سفری یک‌روزه به شهرستان اهر؛ شهرک صنفی اهر را با هدف ساماندهی مشاغل مزاحم کلنگ‌زنی کرد تا شاید اهر دارای شهرک صنفی باشد ولی با گذشت بیش از ۷ سال، احداث شهرک صنفی اهر در هاله‌ای از ابهام است.

در زمان کلنگ‌زنی شهرک صنفی اهر هدف اجرای پروژه، انتقال مشاغل آلاینده و مزاحم به خارج از شهر و ساماندهی و تأمین بهداشت محیط شهری در زمینی به مساحت ۱۲ هکتار در ضلع غربی شهر اهر عنوان می‌شد که استقرار ۶۰۰ واحد صنفی در آن پیش‌بینی شده بود ولی اکنون با بررسی اظهارات مدیران و مسئولان وقت تناقضاتی در مشخصات این پروژه تأثیرگذار اهر دیده می‌شود.

بنا بر اظهارات مسئولان شهرستانی، بیش از ۶ سال قبل از ۴۵۰ کسبه متقاضی خرید در این شهرک صنفی، هزینه‌ای متغیر از یک تا پنج میلیون تومان دریافت می‌شود که تاکنون نه تنها شهرک صنفی که قرار بود به زودی به بهره‌برداری برسد خبری نیست بلکه خبری از این که مبالغ پرداخت شده کسبه نیست.

وعده‌های بی‌نتیجه مدیران استانی و شهرستانی

غلامعلی راستی، معاون سازمان صنعت، معدن و تجارت آذربایجان شرقی ۲ بهمن‌ماه ۱۳۹۱ در جلسه کمیته برنامه‌ریزی شهرستان اهر از آغاز عملیات شهرک صنفی اهر در زمینی به مساحت ۱۵ هکتار در این شهرستان خبر داده بود و با اشاره به صدور مجوز تأسیس شهرک صنفی در این شهرستان گفته بود: با راه‌اندازی این شهرک ضمن ساماندهی مشاغل پر سر و صدا و فنی در سطح شهر ضمن جلوگیری از پراکندگی این گونه مشاغل با اجرای این طرح مکانی مناسب برای فعالیت مشاغل فنی، کارگاه‌های کوچک زودبازده صنعتی و خدماتی فراهم می‌شود.

وی با بیان این‌که آغاز به کار این شهرک در سطح شهرستان کمک مؤثری را به اشتغال‌زایی منطقه خواهد کرد، گفته بود: با هماهنگی به عمل آمده با بانک رفاه به کلیه واحدهای صنعتی که در این شهرک سرمایه‌گذاری و فعالیت نمایند برای تجهیز و راه‌اندازی واحدهای مختلف تولیدی و خدماتی تحت پوشش مجامع امور صنفی تسهیلات کم بهره بانکی پرداخت خواهد شد.

حسین نجاتی، رئیس وقت سازمان صنعت، معدن و تجارت آذربایجان شرقی نیز ۱۸ تیرماه ۱۳۹۲ از احداث شهرک صنفی اهر با وسعت ۱۲ هکتاری توسط اتاق اصناف در این شهرستان خبر داده و گفته بود: اتاق اصناف اهر اقداماتی در مورد احداث شهرک صنفی انجام داده است، این شهرک با یکسری مشکلات زمین روبرو است که اگر حل نشود آن را در قالب ۴ شهرک صنفی مطرح خواهیم نمود تا بتوانیم اجرا کنیم.

محمدرضا عابدینی، رئیس وقت اداره صنعت، معدن و تجارت شهرستان اهر نیز ۱۹ شهریورماه ۱۳۹۲ گفته بود: این شهرک با هدف انتقال مشاغل آلاینده و مزاحم به خارج از شهر و ساماندهی و تأمین بهداشت محیط شهری در زمینی به مساحت ۱۲ هکتار با مشارکت مجمع امور صنفی، اداره صنعت، معدن و تجارت و مشارکت صاحبان اصناف شهرستان اهر و پیگیری‌های فرمانداری خریداری شده است و در ضلع غربی شهر اهر احداث می‌شود و استقرار ۶۰۰ واحد صنفی در رسته مشاغل مزاحم در آن پیش‌بینی شده است.رضا صدیقی، فرماندار وقت شهرستان اهر نیز ۸ بهمن‌ماه ۱۳۹۲ ایجاد شهرک صنفی در این شهرستان را از نیازهای ضروری منطقه در جهت ساماندهی مشاغل آلاینده و مزاحم در این شهرک عنوان کرده و خواستار تأمین زیرساخت‌های شهرک صنفی، حل مشکلات فاضلاب مجتمع ادارات اهر و آب‌گرفتگی معابر شهری هنگام بارندگی از سوی ادارات ذی‌ربط شده بود.

عملیات اجرایی شهرک صنفی اهر قرار بود از سال ۹۷ آغاز شود

کریم محمدیان، رئیس اتاق اصناف اهر تیرماه سال ۹۷ در مصاحبه‌ای گفته بود: سعی داریم تا از ۲۸ تیرماه ۹۷ روند احداث شهرک صنفی را آغاز و با تمام توان و سرعت ممکن این پروژه را به سرانجام برسانیم از طرفی دیگر با اعلام فراخوان به اعضای اصنافی که ثبت نام کرده‌اند تلاش می‌کنیم تا منابع مالی مورد نیاز نیز جمع‌آوری شود.

محمدیان همچنین گفته بود: روند احداث شهرک صنفی اهر از سال‌های گذشته آغاز شده بود اما متأسفانه بنا به مشکلاتی موجود این پروژه متوقف شده بود با پیگیری‌های معاون فرماندار اهر با رویکردی جدید تاکید دارند تا شهرک صنفی اهر مراحل احداث خود را طی نماید.

کریم محمدیان رئیس اتاق اصناف اهر در گفت‌وگو با خبرنگار مهر اظهار کرد: در هفته پیش‌رو طی جلسه‌ای با حضور فرماندار و مدیران ادارات برای از سرگیری پروژه شهرک صنفی اهر تصمیم‌گیری می‌شود، قرار است تا از طریق فرماندار شهرستان، از شهردار اهر بخواهیم تا ماشین‌آلات را برای مسطح‌سازی زمین شهرک صنفی در اختیارمان بگذارد و سپس عملیات اجرایی را آغاز کنیم.

رئیس اتاق اصناف اهر افزود: فرماندار شهرستان و نماینده اهر و هریس به طور جدی پیگیر احداث شهرک صنفی اهر هستند و زمانی بود که اتاق اصناف و دادستانی پیگیر بودند ولی نتیجه دلخواهی را نتوانستیم بگیریم و از طرفی دستگاه‌های اجرایی همکاری قابل توجهی که بتواند در امور اجرایی شهرک صنفی اهر تأثیر داشته باشد را نداشتند.

احداث شهرک صنفی اهر با گذشت بیش از ۷ سال از کلنگ‌زنی با هدف ساماندهی مشاغل مزاحم اندر خم یک کوچه است و عزمی برای پیگیری روند این شهرک صنفی وجود ندارد

دفتر گنجینه و مرکز اسناد آبفای استان اصفهان راه‌اندازی می‌شود



سرپرست گنجیه و مرکز اسناد آبفای استان اصفهان ضمن اعلام خبر راه اندازی این دفتر اعلام کرد: هدف از راه‌اندازی دفتر گنجینه و مرکز اسناد آبفای استان اصفهان جمع آوری اسناد، مکاتبات، عکس ها، اشیا و تجهیزات مرتبط با تاریخ صنعت آب و فاضلاب و نمایش آن ها در قالب یک موزه تاریخی برای عموم شهروندان است.

مهرداد خورسندی افزود: شرکت آب و فاضلاب استان اصفهان نخستین شرکتی به شمار می رود که از سال ۱۳۴۵ به طور همزمان کار استحصال، انتقال و توزیع آب آشامیدنی و همچنین جمع آوری، انتقال، تصفیه و دفع فاضلاب را با عنوان سازمان آب و فاضلاب اصفهان آغاز کرد.

وی بیان کرد: سابقه بیش از نیم قرن خدمت رسانی به شهروندان و لزوم جمع آوری، حفظ و نمایش آثار و مستندات نخستین شرکت آب و فاضلاب کشور، ضرورت راه اندازی این دفتر را نشان می دهد. خورسندی در ادامه افزود: طی سال های اخیر تلاش بسیاری برای جمع آوری و نگهداری صحیح انواع تجهیزات شده است. این تجهیزات شامل وسایل و ابزاری می شود که به وسیله آنها مردم تحت پوشش شرکت آب و فاضلاب در استان اصفهان قرار گرفتند.

لازم به توضیح است که دفتر گنجینه و مرکز اسناد آبفای استان اصفهان در ساختمان شماره دو شرکت واقع در میدان جهاد و در ضلع غربی عمارت تاریخی صارمیه واقع شده است. همچنین علاقه مندان می توانند از این پس با شماره تلفن های ۳۲۳۶۳۰۶۶ و ۳۲۳۶۴۰۶۱ داخلی ۲۷۲ تماس گرفته و طرح ها و پیشنهادهای خود را با گنجینه و مرکز اسناد آبفای استان اصفهان در میان گذارند.

پیشخوان
Pishkhan.com

آگهی مفقودی

بدینوسیله اعلام می‌گردد سند مادر و پلاک شهربانی موتورسیکلت تکران ش شهربانی۵۸۷۸۱۹۸۳ ش موتور ۰۱۰۳۵۸ ش تنه ۳۹۶۸۱۵ به نام سید حسین عظیمی چمازکتی مفقود که از درجه اعتبار ساقط می باشد.

۳۴۵۷

اعلام مفقودی مدارک اتومبیل

کلیه مدارک ازجمله سندکمپانی وبرگ سبز اتومبیل سواری ریو تیپ ال اس ۱۵۰۰ رنگ نقره‌ای متالیک مدل ۱۳۸۶ به شماره موتور ۱۰۳۲۳۵۸ و شماره شاسی NAS61002271134117 دارای پلاک انتظامی ایران ۶۶م۶۸۷۴۱ مفقود گردیده واز درجه اعتبار ساقط می‌باشد

بروجرد

۳۴۵۹

تسلیت

"اناالله و انااليه راجعون"

جناب آقای مسعود یعقوبی

درگذشت مادر گرامیتان را به جنابعالی و خانواده محترمتان، صمیمانه تسلیت عرض نموده و از درگاه خداوند منان برای آن مرحومه علو درجات، رحمت و مغفرت واسعه الهی و برای جنابعالی و سایر بازماندگان صبر جمیل مسئلت می‌نمائیم.

دفتر آگهی طالب‌نژاد

افکار
• شماره ۲۸۵۰
• یکشنبه ۲۳ شهریور ۱۳۹۹
• سال نهم

استقلال شانس صعود از آسیا را دارد



پیشکسوت آبی پوشان گفت: با این که نامجو مطلق مربی موقت استقلال است، اما او آنقدر تجربه دارد که بتواند شانس صعود از گروه مقدماتی آسیا را افزایش دهد.

اصغر طالب نسب اظهار داشت: استقلال در دو بازی نخست خود در لیگ قهرمانان آسیا نتایج خوبی نگرفت و روی کاغذ نسبت به الوحده و الاهلی شانس کمتری برای صعود دارد. اما هنوز کار برای هیچ تیمی در این گروه تمام نشده و استقلال هم شانس صعود از گروه خود را دارد.

وی اضافه کرد: هنوز دور برگشت این بازی‌ها دست نخورده باقی است و از دور رفت هم یک دیدار باقی مانده است و آبی پوشان می‌توانند با استفاده از این فرصت امکان صعود به مرحله بعدی را داشته باشند.

پیشکسوت آبی پوشان بیان داشت: با اینکه نامجو مطلق سرمربی موقت استقلال است، اما هم ایشان به لحاظ کار فنی و مربیگری تجربه لازم را برای هدایت تیم دارند و هم باتوجه به ماه‌ها حضورش در تیم، شناخت خوبی از شرایط دارد و در غیاب فرهاد مجیدی هیچکس مناسب‌تر از ایشان برای هدایت تیم نبود.

طالب نسب خاطر نشان ساخت: بعد از دربی روزهای بحرانی سراغ استقلال آمد و شرایط روحی مناسبی در تیم نیست. کادر فنی وظیفه خطیری در این بازی‌ها دارد و در حالی که باید شرایط بدنی و فنی بازیکنان را به بهترین حالت ممکن برساند، باید مراقب شرایط روحی هم بود.

بازی اول برای استقلال بسیار مهم است و پیروزی در این بازی می‌تواند این شرایط روحی را به حداکثر برساند.

هافبک پیشین آبی پوشان در خصوص نقل و انتقالات و بازیکنانی که آبی‌ها برای فصل بعد به خدمت گرفته‌اند بیان داشت: نمی‌خواهم در مورد این بازیکنان پیش داوری کنم. برای همین صبر می‌کنیم تا عملکرد آنها را در طول فصل ببینیم. بسیاری از بازیکنان هستند که ممکن است در تیم‌های خود ستاره باشند اما در تیم‌های پرهوادار جواب ندهند. برای همین قضاوت در خصوص بازیکنان جدید را به آینده موکول می‌کنم.

عبداللهی:

استراماچونی برخواهد گشت

سرپرست تیم فوتبال استقلال تهران گفت: توافقات خوبی با سرمربی ایتالیایی سابق تیم انجام شده است و هواداران امیدوار به بازگشت او باشند.

«نصرالله عبداللهی» در گفت‌وگویی اعلام کرد: در چند هفته گذشته مسوولان استقلال مذاکرات خوبی با «آندره‌آ استراماچونی» داشتند و توافقات خوبی نیز با این مربی ایتالیایی شده و اگر اتفاق غیر منتظره‌ای رخ ندهد او به نیمکت استقلال باز خواهد گشت.

پیشکسوت فوتبال استقلال ادامه داد: هواداران نسبت به بازگشت استراپس از مسابقات دور گروهی لیگ قهرمانان امیدوار باشند.

وی در پاسخ به سوالی مبنی بر تکلیف قانون منع به کارگیری مربی و بازیکن خارج نیز عنوان کرد: ایشالله درست می‌شود.

قرارداد مهاجم مدنظر پرسپولیس با «سانتاکلارا» به زودی امضا می‌شود

با اعلام روزنامه «رکورد» پرتغال، قرارداد ۱۷۰ هزار یورویی شهریار مغانلو مهاجم ایرانی با باشگاه سانتاکلارا پرتغال هفته بعد امضا می‌شود. روزنامه رکورد پرتغال درباره آخرین وضعیت شهریار مغانلو مهاجم ایرانی تیم فوتبال پیکان و انتقالش به تیم سانتاکلارا پرتغال نوشت:

«شهریار مغانلو اوایل هفته آینده به عنوان خرید جدید سانتاکلارا معرفی خواهد شد. مذاکرات به مدت دو ماه ادامه داشته است و مغانلو دومین بازیکن گلزن برتر در لیگ برتر ایران بوده است. همانطور که روزنامه رکورد در تاریخ ۳ سپتامبر فاش کرد، قرارداد ۱۷۰ هزار یورویی به مغانلو ارائه شده است. مغانلو فصل قبل در ۱۴ بازی، ۱۳ گل برای پیکان به ثمر رساند.

این مهاجم در سن ۲۵ سالگی به دنبال اولین تجربه خود در فوتبال اروپا است. مغانلو بعد از موفقیت مهدی طارمی که از ریوآوه به تیم پورتو منتقل شد، به دنبال راه هموطن خود است. او در حال حاضر در سانتاکلارا با تیاگو سانتانا و کریزان رقابت خواهد داشت.» مغانلو از جمله بازیکنانی بود که مدنظر باشگاه پرسپولیس قرار داشت ولی به گفته گرشاسبی مدیرعامل وقت باشگاه پیکان، مغانلو با پرداخت ۴۰ درصد از حق انتقالش می تواند از این تیم جدا شود. حالا با اعلام روزنامه رکورد، باید منتظر اعلام خبر توافق قطعی و نهایی مغانلو با سانتاکلارا از روز دوشنبه این هفته باشیم.



آذری:

حضور نکونام در تراکتور گمانه‌زنی است

مدیرعامل باشگاه فولاد با بیان اینکه مذاکره برای جذب دائمی «پاتوسی» از یک ماه و نیم پیش شروع شده بود، به خبر مذاکره جواد نکونام با باشگاه تراکتور و احتمال حضورش در این تیم واکنش نشان داد.

سعید آذری درباره قرارداد دو ساله باشگاه فولاد خوزستان با آیاندا پاتوسی هافبک آفریقایی گفت: از یک ماه و نیم پیش با مدیر باشگاه کیپ تاون آفریقا مذاکراتمان را شروع کردیم و سرانجام توانستیم به توافق برسیم. سال گذشته که پاتوسی را به صورت قرضی جذب کردیم، باشگاه کیپ تاون پیشنهاد ۶۰۰ هزار دلاری برای جذب دائمی این بازیکن به ما داد ولی قبول نکردیم. حالا هم با مبلغی به مراتب کمتر از ۶۰۰ هزار دلار پاتوسی را گرفته ایم. ضمن اینکه این بازیکن ارزش سرمایه گذاری را هم دارد و می توانیم روی پروسه ترانسفر کردنش هم برنامه ریزی کنیم.

وی ادامه داد: با پاتوسی زمانی که داشت ایران را ترک می کرد، جلسه یک ساعت و نیمه برگزار کردیم. او قول داد وزنش را کنترل کند و آماده برگردد. او برای بازگشت منتظر برنامه تمرینی فولاد و اعلام زمان شروع تمرینات است. تلاشمان این است که اکثر بازیکنانمان را حفظ کنیم.

مدیرعامل باشگاه فولاد در واکنش به خبر مذاکرات جواد نکونام با تیم تراکتور تبریز و احتمال جدایی او از فولاد، تاکید کرد: طبیعی است که نکونام به عنوان قهرمان ملی و ارزنده، خواهان زیاد داشته باشد. ولی وقتی فصل گذشته تمام شد قول و قرارهایمان را با جواد گذاشتیم. او خودش هم تاکید داشت باید نهالی که در فولاد کاشته ایم را تبدیل به درخت کنیم. امیدوارم امسال هم با قدرت در خدمت نکونام باشیم. خوشبختانه آقای علی محمدی مدیرعامل شرکت فولاد هم پشتیبانی خوبی از باشگاه داشته است و می خواهیم امسال لیگ را محکمتر شروع کنیم.

آذری درباره اینکه گفته می شود نکونام با مسعود شجاعی فصل بعد در تراکتور همکاری خواهند داشت، گفت: اینها گمانه زنی است. من و نکونام تا ساعت ۱ بامداد پنجشنبه درباره نقل و انتقالات و قرارداد بازیکنان صحبت می کردیم. جواد به تعهدش پایبند است. بقیه هرچه باشد گمانه زنی است. فکر می کنم از اوایل مهرماه هم تمرینات را شروع کنیم.

وی در تشریح وضعیت نقل و انتقالات باشگاه فولاد و جذب نفرات جدید یادآور شد: سعی می کنم همان شیوه ای که در ذوب آهن داشتم را اجرا کنم یعنی عجله ای برای تیم بستن نداریم. شاکله تیم فصل قبل را حفظ کرده ایم. جواد برای هر پست سه پلن ارائه داده است. در اکثر جلسات مذاکره هم جواد نکونام، حمید رجبی و آقایان گودرزی و قاضی نور هم حضور دارند تا با یک کار گروهی، برنامه ها را پیش ببریم.

مدیرعامل باشگاه فولاد در پاسخ به این سئوال که آیا از استقلال و پرسپولیس هم بازیکنی مدنظر نکونام است؟ گفت: هر باشگاه و هر بازیکنی که بتواند به فولاد کمک کند و با استانداردهای مالی ما همخوانی داشته باشد، می تواند در لیستمان باشد!

آذری در ادامه صحبت هایش، درباره وضعیت سینا مریدی بازیکن فولاد که فصل گذشته از این تیم خداحافظی کرد، یادآور شد: مریدی با فولاد قرارداد دارد و حق ندارد از باشگاه جدا شود. خبر خوشحال کننده این است که مریدی این روزها دارد به خوبی در خوزستان تمرینات انفرادی خود را انجام می دهد. بعد از بازگشت به خوزستان، جلسه ای با سینا و پدرش خواهیم داشت. او بازیکن توانمندی است ولی باید خودش تصمیم بگیرد که می خواهد فوتبالیست شود یا کار دیگری انجام بدهد. مدیرعامل باشگاه فولاد در پایان در خصوص بسته بودن پنجره نقل و انتقالات این باشگاه در پرونده «آکاهوشی» هم گفت: دو روز پیش پول آکاهوشی را واریز کردیم. پنجره های زیادی داریم که بسته می شود و انرژی زیادی از باشگاه می گیرد. دیگر توان باز کردن این پنجره ها را نداریم. امیدوارم دیگر محرومیتی متوجه باشگاه فولاد نباشد. ما رسید پرداخت پول آکاهوشی را ارائه کرده ایم و منتظریم تا از باشگاه فولاد رفع محرومیت شود.

مدیرعامل باشگاه فولاد با بیان اینکه مذاکره برای جذب دائمی «پاتوسی» از یک ماه و نیم پیش شروع شده بود، به خبر مذاکره جواد نکونام با باشگاه تراکتور و احتمال حضورش در این تیم واکنش نشان داد

مدیر برنامه‌های آندره آ استراماچونی:

هیچ قدمی برای مذاکره با استراماچونی برداشته نشده است

مدیربرنامه‌های آندره‌آ استراماچونی می‌گوید هیچ قدمی برای مذاکره با این مربی ایتالیایی برداشته نشده است. فردریکو پاستورلو مدیر برنامه‌های آندره‌آ استراماچونی طی انتشار مطلبی در فضای مجازی درباره مذاکرات باشگاه استقلال با مربی ایتالیایی گفت: با توجه به اظهارات رسمی که توسط باشگاه استقلال و همچنین گمانه‌زنی‌هایی که توسط چندین رسانه درباره بازگشت احتمالی آندره‌آ استراماچونی مطرح شده است، در مرحله فعلی هیچ اقدام مشخصی برای بازگشت این مربی انجام نشده است.

او ادامه داد: همچنین باید یادآوری شود که در حال حاضر اختلاف حقوقی بین طرفین در فیفا در جریان است پس بنابراین به دلیل صلاحدید و رازداری، ترجیح داده می‌شود که اعلامیه های بعدی منتشر نشود. استقلال در آستانه رقابت‌های حساس و مهم لیگ قهرمانان آسیا است، از این رو مناسب نیست که انتظاراتی را افزایش دهیم که به ضرر این تیم تمام شود.

پیشخوان
Pishkhan.com

افکار
• شماره ۲۸۵۰
• یکشنبه ۲۳ شهریور ۱۳۹۹
• سال نهم

مهرداد ضیایی: «شرم» به فضای روز جامعه نزدیک است

سیدمهرداد ضیایی بازیگر و نویسنده از نگارش یک نمایشنامه صحنه‌ای و یک نمایش رادیویی خبر داد.مهرداد ضیایی بازیگر تلویزیون که این روزها در سریال «شرم» به ایفای نقش می‌پردازد درباره فیلمنامه‌های تکراری که معمولاً در تلویزیون وجود دارد و آنها را رد می‌کند، بیان کرد: ما در دهه ۹۰ متوجه شدیم حتی در شرایطی فیلمنامه و نویسنده هم دچار بازار سیاه می‌شود یعنی به شیوه درست نمی‌توانید شرایطی داشته باشید که متنی را به عنوان فیلمنامه بنویسید و دستمزد دریافت کنید. رقابت‌های فاسدی بین دوستان نویسنده در جریان است و یا رابطه‌هایی بین کارگردان، نویسنده و تهیه کننده در برخی پروژه‌ها شبیه دسته و گنگ شده است که به این بازار سیاه منجر شده است.ضیایی درباره برخی نویسندگان که آثارشان فضایی تکراری دارند و به نگارش این تکراری‌ها ادامه می‌دهند، گفت: بالاخره آدم‌ها هم باید زندگی کنند و معاش داشته باشند. مدتی پیش در یک جلسه نقد و بررسی کتاب پرسیدم چند نفر از راه نویسندگی معاش می‌گذراند که از میان جمع چند ۱۰ نفری یک یا دو نفر که خودم یکی از آنهابودم از این راه معیشت را هم سپری می‌کردند.ضیایی همچنین درباره متن سریال «شرم» و اینکه چقدر به واقعیت‌های جامعه نزدیک است، گفت: این سریال به فضای روز جامعه نزدیک است و حتی می‌توان گفت از فرط نزدیکی دوراست.



اینجا محل واقعی واقعه است

نمایش سرنوشت کاروان اسرای کربلا در سوریه

کوروش زارعی اعلام کرد نمایش «المسیح فی الطف» را در شهر حلب و در مکانی که کاروان اسرای کربلا در سال ۶۱ هجری در آن اقامت داشته‌اند، به صحنه می‌برد.

کوروش زارعی بازیگر و کارگردان تئاتر که این روزها قصد اجرای نمایش «المسیح فی الطف» را در کشور سوریه دارد، درباره این اثر نمایشی گفت: قرار است شهر حلب مکان اول اجرای نمایش «المسیح فی الطف» باشد. ما از ایران برای اجرای این نمایش مستقیم به حلب سفر کردیم و از اواخر هفته پیش رو ۱۰ شب در شهر حلب و یک هفته بعد هم در شهر دمشق و در جوار حرم مطهر حضرت زینب (س) به مدت ۱۰ شب نمایش را اجرا خواهیم کرد.

وی درباره دلیل اجرای این اثر نمایشی در شهر حلب و دمشق یادآور شد: دلیل اجرای این نمایش در شهر حلب به خاطر این است که اینجا معروف است به شهر اسرا و شهر حضرت زینب (س). زمانی که کاروان اسرای کربلا از شهر کوفه عازم شام شدند، در شهر حلب در دیری که در این شهر بود اسکان پیدا می‌کنند. راهب مسیحی فرمانده‌هان سپاه دشمن را قانع می‌کند تا سر مبارک سیدالشهدا را در اختیار وی قرار دهند و طی آن شب راهب با سر مبارک امام حسین (ع) راز و نیاز می‌کند.

زارعی ادامه داد: ما در مکانی که در سال ۶۱ هجری قمری واقعه مذکور در آن اتفاق افتاده، نمایش را اجرا می‌کنیم. در واقع ما در فضای باز «مشهد الرأس» نمایش را به صحنه می‌بریم که سر مبارک امام حسین (ع) در آنجا روی سنگی قرار گرفته بود و سنگ در حال حاضر هم به عنوان یک زیارتگاه وجود دارد. این دیر و کلیسا تبدیل به مسجد شیعیان شده است. اجرا در شهر دمشق هم به این خاطر است که این شهر به نام حضرت زینب (س) و حضرت رقیه (س)، خواهر و دختر سیدالشهدا (ع) است.

اجرای نمایش با ۶۰ بازیگر سوری

این کارگردان تئاتر درباره گروه بازیگران نمایش «المسیح فی الطف» گفت: ما با ۶۰ بازیگر سوری و به زبان عربی نمایش را اجرا می‌کنیم. عوامل فنی و گروه کارگردانی نیز حدود ۲۰ نفر از هنرمندان تئاتر ایران هستند. برای مردم سوریه خیلی مهم است که این نمایش با حضور بازیگران تئاتر کشور خودشان اجرا می‌شود.

کارگردان نمایش «المسیح فی الطف» اظهار کرد: اکثر مردم حلب نمی‌دانستند که کاروان اسرای کربلا یک شب را در شهر حلب سپری کرده‌اند و سر مبارک سیدالشهدا در «مشهد الرأس» قرار داشته و به واسطه این نمایش از ماجرا مطلع شدند. از این رو منتظر اجرای نمایش و شنیدن روایت از زبان ما هستند.

زارعی با بیان اینکه ما جنایات وحشیانه‌ای را که دواعش سال ۶۱ هجری قمری در کربلا و با اباعبدالله و خاندان ایشان رقم زدند از طریق ویدئوآرت با جنایات وحشیانه‌ای که دواعش سال ۲۰۱۸ و ۲۰۱۹ در سوریه رقم زده‌اند تطبیق می‌دهیم، افزود: ما در دل یک قصه تاریخی، یک بستر امروزی فراهم کرده‌ایم و نگاهی امروزی به مسائل و اتفاقات منطقه، سوریه و عراق داریم.

وی درباره اینکه آیا نمایش «المسیح فی الطف» در شهرها و کشورهای دیگر نیز اجرا خواهد شد یا نه، گفت: قصد داریم سال‌های آینده این نمایش را در کشورهای دیگر نیز روی صحنه ببریم. مردم و مسئولان شهر حمص سوریه نیز از ما دعوت کرده‌اند تا نمایش را در آن شهر روی صحنه ببریم و مقصد بعدی ما برای اجرا شهر حمص خواهد بود. همچنین برنامه‌ریزی کرده‌ایم که سال آینده نمایش را در کربلا، نجف و کشور لبنان نیز روی صحنه ببریم.این هنرمند تئاتر متذکر شد: ما نباید بگذاریم جنایات و رفتارهای وحشیانه‌ای که دواعش در سوریه و عراق رقم زدند و این واقعیت که تاریخ ۶۱ هجری قمری بار دیگر تکرار شده است، فراموش شود. وظیفه هنرمند است که این جنایات و تکرار تاریخ را باز گو کند و تذکر دهد. در ایامی که امت جهان اسلام و مردم منطقه و خاورمیانه شاهد بروز جنایات هولناکی توسط شیطان بزرگ، رژیم اشغالگر قدس و رژیم آل سعود هستند، باید به مردم مسلمان چهره واقعی این جنایتکاران را نشان داد. اینگونه اجراها می‌تواند وحدتی بین امت اسلامی ایجاد کند.

زارعی با اشاره به اینکه در این نمایش شخصیت اصلی ما یک شخصیت مسیحی است و قصه نمایش را پیش می‌برد، اظهار کرد: ما با این اجرا تقریب مذاهب را هم انجام می‌دهیم و می گوئیم در این شرایطی که انسان و انسانیت و ارزش‌های انسانی دچار خدشه شده است، تمام ادیان و مذاهب الهی هستند و می‌توانند در کنار هم قرار بگیرند. در واقع این پیامی است که امام حسین (ع) به راهب مسیحی می‌دهد و راهب نیز با جان و دل می‌پذیرد.رئیس مرکز هنرهای نمایشی حوزه هنری سازمان تبلیغات اسلامی تصریح کرد: همه امت اسلام باید در مقابل دشمنان جهان بشریت متحد شویم. در نزدیک سوریه، غزه و فلسطین قرار دارند و سال‌هاست که مردان، زنان و کودکانش مورد ظلم و ستم اشغالگران قدس قرار گرفته‌اند. از سوی دیگر رژیم آل سعود در یمن که مردمانی مسلمان دارد، نسل کشی به راه انداخته است.وی با بیان اینکه نمایش «المسیح فی الطف» محصول سازمان هنری رسانه‌ای اوج است، تأکید کرد: این نمایش و اینگونه حرکت‌هایی که کشور ما انجام می‌دهد، در راستای رساندن پیام جمهوری اسلامی به کشورهای دیگر است. حضرت امام خمینی (ره) می‌فرمودند که باید انقلاب اسلامی را به جهان صادر کنیم و یکی از راه‌های صدور نظام جمهوری اسلامی ایران به جهان فعالیت‌های فرهنگی و هنری نظیر تولید آثار تئاتری و سینمایی است.زارعی در پایان سخنان خود یادآور شد: ما در پایان‌بندی این نمایش بحث محور مقاومت و جبهه مقاومت اسلامی را مطرح می کنیم و به شهادت حاج قاسم سلیمانی، ابومهدی المهندس، عماد مغنیه و شهدای سوریه می‌پردازیم.



Pishkhan.com

کوروش زارعی اعلام کرد نمایش «المسیح فی الطف» را در شهر حلب و در مکانی که کاروان اسرای کربلا در سال ۶۱ هجری در آن اقامت داشته‌اند، به صحنه می‌برد

یادبودهای «دورهمی» چه سرنوشتی را انتظار می‌کشند؟



در حالی که برخی رسانه‌ها و مخاطبان مدت‌هاست که نسبت به سرنوشت نامعلوم یادبودهای اهداشده به برنامه «دورهمی» ابراز نگرانی کرده بودند، سازندگان این برنامه حراج آنلاین را بهترین راهکار برای پایان این حاشیه‌ها دانسته‌اند.

برنامه تلویزیونی «دورهمی» با اجرای مهران مدیری در سال های اخیر از مهمانان خود هدایایی دریافت کرده بود با این وعده که پس از مدتی و در زمان مناسب این هدایا به حراج گذشته می شود و عایدی آن صرف امور خیریه و کمک به زلزله زدگان و سیل زدگان خواهد شد.

اما پس از اینکه با وقوع سیل و زلزله های اخیر در کشور این وعده عملی نشد، در نهایت این پرسش را به همراه داشت که سازندگان این برنامه بالاخره چه زمانی را مناسب حراج یادبودهای دورهمی می بینند؟!

انتقادها در نهایت مهران مدیری را به ارائه این توضیحات در برنامه اش واداشت که «قرار بود هدایای موزه به نفع زلزله زدگان و سیل زدگان حراج شود اما به خاطر اینکه هدایا را نداده بودند، تصمیم گرفتیم در سری چهارم این حراج را انجام بدهیم که مواجه شد با موضوع کرونا. الان چون نمی دانیم این مرض وحشتناک کی دست از سر ما برمی دارد، تصمیم گرفتیم که حراج را به صورت مجازی برگزار کنیم.»

حالا مدتی است که سایت شبکه نسیم هدایای مهمانان برنامه «دورهمی» را برای حراج خیریه به نمایش گذاشته است.

در مطلبی که بر روی سایت این شبکه قرار گرفته است، هر یک از یادبودهای اهداشده به برنامه دورهمی با ذکر نام اهداکننده آورده شده و از مخاطبان خواسته شده است که پیشنهاد خود را به آدرسی که در این صفحه درج شده، ارایه کنند.

در میان اهداء کنندگان یادبودها به دورهمی اسامی افرادی همچون: پرفسور مجید سمیعی، عادل فردوسی پور، معصومه ابتکار، کیوان ساکت، داریوش فرهنگ، فرهاد آیبش، رویا تیموریان، سورنا ستاری، بیتا فرهی، حمیدلولایی، پرویز پورحسینی، مجید مظفری، گوهر خیراندیش، چنگیز جلیلوند، حدیث فولادوند، جواد خیابانی، بهنام بانی، مینو غزنوی، مصطفی زمانی، سامان سالور، امیر جعفری، علی انصاریان، لیلی رشیدی، رامبد جوان، هوروش بند، سامان گلریز، محمدجواد آذری جهرمی، فرهاد ظریف، جلال‌الدین معیریان، رسول نجفیان به چشم می‌خورد.

مهران مدیری که اعلام شده فصل جدید (پنجم) برنامه اش را در فضایی جدید پس از ایام محرم و صفر روی آنتن می برد، به مخاطبانش قول داده است که شفاف سازی های لازم برای حراج این هدایا از جمله اینکه خریدار یا خریداران چه کسانی بودند انجام شود و در نهایت «در اولین برنامه چک حراجی را با حضور نمایندگان هلال احمر اهدا کنند.»

افکار

• روزنامه اجتماعی، فرهنگی، سیاسی
• صاحب امتیاز و مدیرمسوول: سیدحکمت‌الله موسوی
• زیرنظر شورای سردبیری
• نشانی: تهران، تقاطع سمیه و مفتح، خیابان سمیه، پلاک ۱۰۸-۱۱۰، واحد ۱۴

• آگهی های خصوصی: ۸۸۳۵۶۵۸۶-۸۸۳۵۶۵۹۶
• آگهی های دولتی تهران: ۹-۶۶۵۶۷۷۶۷
• آگهی های شهرستان: ۸۸۳۰۷۵۸۰-۸۸۳۱۷۹۱۵ ۸۸۸۶۲۶۹۲

AfkarPress@ AfkarPress_ir@ www.afkarpress.ir

یکشنبه ۲۳ شهریور ۱۳۹۹ • شماره ۲۸۵۰ • سال نهم

آخر

پرداخت هزینه انتخاباتی «ترامپ» از جیب کشورهای عربی



سخنگوی شورای نگهبان نوشت: برقراری روابط بین کشورهای عربی منطقه و رژیم کودک کش صهیونیستی، به معنای پرداخت هزینه‌های انتخاباتی ترامپ از جیب مردم کشورهای عربی منطقه است.

عباسعلی کدخدایی سخنگوی شورای نگهبان در حساب کاربری خود در توئیتر در واکنش به برقراری ارتباط میان کشورهای عربی و رژیم صهیونیستی، نوشت: برقراری ارتباط بین کشورهای عربی منطقه و رژیم کودک کش صهیونیستی نه تنها کمکی به احقاق حق مردم مظلوم فلسطین محسوب نمی‌شود، بلکه هزینه‌های انتخاباتی ترامپ است که دولت‌های عربی سخاوتمندانه و از جیب مردم خود می‌پردازند.

وزارت امور خارجه:

دولت بحرین، آرمان فلسطین را قربانی انتخابات داخلی آمریکا کرد

وزارت امور خارجه کشورمان با صدور بیانیه‌ای اعلام کرد: دولت بحرین با اقدامی خفت بار به دامن رژیم اشغالگر قدس پناه آورده و آرمان فلسطین را قربانی انتخابات داخلی آمریکا کرده است.

وزارت امور خارجه جمهوری اسلامی ایران با صدور بیانیه‌ای ضمن محکومیت شدید اعلام برقراری روابط دیپلماتیک میان بحرین و رژیم صهیونیستی، آن را اقدامی ننگین و خفت بار از سوی بحرین دانست که آرمان فلسطین و چندین دهه مبارزات و تحمل رنج و مصیبت مردم فلسطین را در قربانگاه انتخابات آمریکا ذبح می کند.

در این بیانیه آمده است: «بدون تردید مردم مظلوم و حق طلب فلسطین و مسلمانان آزاده جهان هرگز عادی سازی روابط با رژیم غاصب و یاغی اسرائیل را نخواهند پذیرفت و این اقدام ننگین در حافظه تاریخی ملت مظلوم و ستمدیده فلسطین و ملت‌های آزاده جهان تا ابد باقی خواهد ماند.

دولت بحرین در خطایی بنیادین به جای کسب مشروعیت از مردم خود متاسفانه با پشت کردن به آنان و با اقدامی خفت بار به دامن رژیم اشغالگر قدس پناه آورده و آرمان فلسطین شریف را قربانی انتخابات داخلی آمریکا کرده است.

حاکمان بحرین از این پس شریک جنایات رژیم صهیونیستی به عنوان منبع تهدید دائمی امنیت در منطقه و جهان اسلام و ریشه دهه‌ها خشونت، کشتار، جنگ، ترور و خونریزی در فلسطین مظلوم و منطقه خواهند بود.

قطعاً نتیجه این اقدام دولت بحرین تنها خشم فزاینده و نفرت ماندگار مردم مظلوم فلسطین، مسلمانان و ملل آزاده جهان خواهد بود.

در بند پایانی این بیانیه ضمن هشدار به هرگونه ایجاد ناامنی رژیم صهیونیستی در منطقه خلیج‌فارس، مسئولیت تمامی عواقب هرگونه اقدامی در این ارتباط متوجه دولت بحرین و دیگر دولت‌های همراه شده است.



طبری به ۳۱ سال حبس محکوم شد

پایان فسادهای ۲۰ ساله

اکبر طبری که ۲۰ سالی می شد در عرصه‌های مختلف دستگاه قضا فعالیت داشت و چند سالی را هم به فسادهای متعدد در قوه قضائیه پرداخت حالا در برابر قانون به مجازات حبس و جزای نقدی محکوم شده است.

اکبر طبری مأمور به خدمتی که ۲۰ سالی می‌شد در قوه قضائیه مشغول به کار بود. نام کاملش علی اکبر طبری پور است که در دوره‌های ریاست مرحوم هاشمی شاهرودی و همچنین آملی لاریجانی سمت‌های مختلفی را امور مدیریتی مالی، رفاهی و اجرایی بر عهده داشت با آمدن آیت‌الله رئیسی بر کنار و به دلیل بر ملأ شدن فسادها و زد و بندهایش بازداشت شد.

پس از بازداشت طبری سخنگوی قوه قضائیه بارها اعلام کرد که طبری معاون رئیس قوه قضائیه نبوده بلکه در معاونت اجرایی مشغول به کار بوده است. بالاخره پس از ماه‌ها تحقیقات و مطرح شدن عناوین و اسامی برخی مسئولان سرشناس و قضات که برخی از آنها تکذیب و برخی هم تائید شد، قرار بود تا پایان اسفند ۹۷ دادگاه طبری برگزار شود اما این دادگاه با تأخیر سه ماهه و به دلایل مختلف از جمله برکناری وکلا به تعویق افتاد تا در نهایت ۱۸ خرداد ماه جعبه سیاه فساد قوه قضائیه پای میز محاکمه حاضر شود.

پرونده طبری پور یا به قول معروف همان «طبری اجرایی»، یکی از پرونده‌های پیچیده و سنگین فساد در داخل قوه قضائیه است که نام خیلی‌ها به عناوین مختلف از مطلع گرفته تا متهم در آن مطرح است.

طبق کیفرخواست صادره، اکبر طبری فرزند احمد متولد بابل، ایرانی و شیعه و معاونت وقت اجرایی حوزه ریاست قوه قضائیه متهم به مشارکت در تشکیل شبکه چند نفری در ارتشا، با وصف سردستگی، اخذ رشوه از حسن نجفی به مبلغ بیش از ۸۰ میلیارد ریال وجه نقد، اخذ زمین به مساحت ۳۰۰ متر مربع در خیابان کریم خان، اخذ زمینی مشجر به مساحت هزار و ۶۵۷ متر مربع واقع در قریه نجار کلای لواسان، اخذ آپارتمان اداری به مساحت ۱۰۸ متر مربع در مجتمع سانا، تسهیل وجه نقد به مبلغ ۱۰۰ هزار یورو، پول‌شویی از طریق تبدیل وجه نقد به سهام شرکت سیمان به مبلغ ۴۲ میلیارد ریال، دریافت رشوه از رسول دانیال زاده به مبلغ ۱۸۳ میلیارد و ۲۳۳ میلیون و ۳۰۰ هزار ریال، دریافت رشوه از مصطفی نیاز آذری به میزان ۵ قطعه زمین و یک ویلا در بابلسر، معاوضه سه دستگاه آپارتمان مسکونی متعلق به رسول دانیال زاده که هر سه واقع در کامرانیه شمالی در ساختمان دومار بود.

دریافت رشوه از جلیل سبحانی بابت هزینه نصب کابینت در واحدی در مجتمع سانا به مبلغ ۱۵۰ میلیون ریال، پول‌شویی از طریق انتقال دو واحد آپارتمان در دومار به فرهاد مشایخ، پول‌شویی از طریق انتقال ویلای مصطفی نیاز آذری به خانم حکیمه شیرمحمدی، جعل و استفاده از اسناد مجعول در پرونده مصطفی نیاز آذری، اعمال نفوذ با سو استفاده از مستخدمین دولتی در پرونده رسول دانیال زاده، اعمال نفوذ با سو استفاده از روابط خصوصی از مستخدمین دولتی در پرونده داوودی سرخوش شهری و سایرین، اعمال نفوذ در پرونده موضوع اتهامی وریا مولانایی، تأثیر دادن نفوذ در اقدامات اداری در پرونده علی دیوان دری، گرفتن وعده و تعهد در پرونده سید هادی رضوی و خرید زمین از حمید محمدی از دیگر اتهامات وی بود.

بالاخره پس از مدتها رسیدگی و بررسی ابعاد مختلف پرونده رأی پرونده طبری اعلام شد

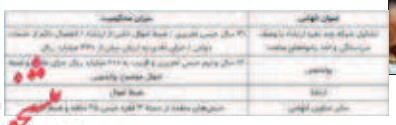

اموالی که طبری باید پس بدهد

سه دستگاه آپارتمان مسکونی در برج رومار در کامرانیه تهران که یک واحد به مساحت ۶۳۳ متر و واحد دیگر به مساحت ۳۸۸ متر و واحد سوم به مساحت ۳۸۰ متر از جمله اموالی است که حکم ضبط آنها از سوی دادگاه صادر شده است.

یک واحد آپارتمان در خیابان پاسداران در یکی از برج‌های مجلل به مساحت ۶۳۳ متر، ۵ قطعه زمین در شهرستان بابلسر که تبدیل به یک باغ ویلای بسیار بزرگ شده و ویلایی مجللی در آن ساخته شده، یک قطعه زمین مشجر به مساحت ۱۶۷۵ متر در نجارکلای لواسان نیز مورد ضبط قرار گرفته است. یک واحد آپارتمان اداری به مساحت ۱۰۸ متر در مجتمع اداری سانا و یک قطعه زمین به مساحت ۳۰۰ متر در بلوار کریم خان زند و طبقات پنج و شش ساختمان احداثی در بلوار کریم خان زند به عنوان بخشی از اموال و وجوه ناشی از ارتشاء است که از ناحیه دادگاه حکم به ضبط آن‌ها صادر شده است.

محکومیت در پرونده اول

دو بخش دیگر پرونده طبری همچنان مفتوح است که در رابطه با بخش دوم، حکم دادگاه هنوز صادر نشده و بخش دیگر در دادسرا در مرحله تحقیقات است. با توجه به حکم طبری که غیر قطعی است در صورت قطعی شدن این دادنامه، بر اساس قانون مجازات اشد که سی و یک سال حبس است برای طبری اجرا خواهد شد. البته بیش از هزار میلیارد جریمه نقدی هم در این پرونده برای طبری لحاظ شده است.



اکبر طبری که ۲۰ سالی می شد در عرصه‌های مختلف دستگاه قضا فعالیت داشت و چند سالی را هم به فسادهای متعدد در قوه قضائیه پرداخت حالا در برابر قانون به مجازات حبس و جزای نقدی محکوم شده است

نایب رئیس کمیسیون امور داخلی کشور:

عادی‌سازی روابط کشورهای خلیج فارس با اسرائیل نوعی خودکشی است

نایب رئیس کمیسیون امور داخلی کشور و شوراها تاکید کرد: کشورهای مسلمان منطقه نباید نسبت به عادی سازی روابط برخی از حکومت‌های حاشیه خلیج فارس با رژیم صهیونیستی کوتاه بیایند چرا که حضور رژیم صهیونیستی در منطقه به ضرر تمام کشورها است.

محمد حسن آصفری ضمن محکومیت عادی سازی روابط برخی از کشورهای حوزه خلیج فارس با رژیم صهیونیستی بیان کرد: متاسفانه این روزها بعضا شاهد هستیم که برخی از دولت‌های منطقه به دلیل ساده انگاری فکر می کنند که عادی سازی روابط با رژیم صهیونیستی برای آنها امنیت بیشتری به دنبال دارد در صورتی که هر گونه عادی سازی روابط بین کشورهای حاشیه خلیج فارس با رژیم صهیونیستی یک نوع خودزنی و خودکشی به شمار می‌رود،

وی در ادامه با بیان اینکه این عادی سازی روابط به ضرر این کشورها خواهد بود، گفت: کشورهای حوزه خلیج فارس باید بدانند که رژیم صهیونیستی همچنان سناریو و استراتژی از نیل تا فرات را در سر می‌پروراند و این عادی سازی روابط برای آنها ناامنی بیشتری به دنبال خواهد داشت.

نماینده مردم اراک در مجلس شورای اسلامی تصریح کرد: کشورهای منطقه باید نسبت به اقدام این دولت‌ها برای عادی سازی روابط با رژیم صهیونیستی عاقلانه برخورد کنند و نباید ساکت بنشینند. حضور رژیم صهیونیستی در منطقه تهدیدی برای همه کشورها خواهد بود و منجر به ایجاد دایره ناامنی در منطقه می‌شود.

روزنامه اجتماعی، فرهنگی، سیاسی • ۸ صفحه • ۲۰۰۰ تومان • سال نهم • شماره ۲۸۵۲ • سه شنبه ۲۵ شهریور ۱۳۹۹

روزنامه صبح ایران

افکار



با حکم رهبر معظم انقلاب اسلامی

«روحانی‌نژاد» نماینده ولی فقیه در بنیاد مسکن انقلاب اسلامی شد

نایب رئیس کمیسیون امنیت ملی مجلس با اشاره به تلاش آمریکا برای مکانیسم ماشه:

ایران به آمریکا باج نمی‌دهد



دبیر مجمع تشخیص مصلحت نظام:

نیاز داریم در حکمرانی فضای مجازی، حضوری فعال داشته باشیم

۲ سیاست

دبیر کل مجمع جهانی بیداری اسلامی:

امارات و بحرین رسوا می‌شوند

۸ آخر

رئیس سازمان بازرسی کل کشور:

سه قوه مصون از نظارت نیستند

٤ جامعه

معاون اداری و مالی کمیته امداد:

توزیع تبلتها و سیم کارت های دانش‌آموزی تا پایان مهر

Pishkhan.com

سخنگوی کمیسیون عمران مجلس مطرح کرد

تشکیل صندوق ملی مسکن دهک‌های پایین



سخنگوی کمیسیون عمران مجلس معتقد است، طرح جهش تولید و عرضه مسکن که با ۳ رویکرد موضوعی تامین زمین ارزان، تسهیلات مناسب و مصالح با کیفیت طی روزهای آینده آماده بررسی نهایی و نقد کارشناسانه در صحن علنی می شود، می تواند بخشی از التهابات بازار مسکن در بخش خرید و اجاره را مهار کند و به طبقات کمتر برخوردار برای بهره مندی از مسکن مناسب کمک کند.

سید البرز حسینی با اشاره به حساسیت مجلس نسبت به مشکلاتی که مردم در حوزه خرید و اجاره مسکن با آن روبه رو هستند، می گوید: بحث طرح جهش تولید و عرضه مسکن از ابتدای شکل گیری کمیسیون عمران و بلافاصله پس از تعیین هیات رییسه در دستور کار کمیسیون قرار گرفت. با این رویکرد که به وضعیت آشفته فعلی مسکن در حوزه هایی چون ساخت و ساز، خرید و اجاره و...سر و سامانی دهد. بعد از جلسات مختلف در نهایت مشخص شد برای تعادل در بازار مسکن به حداقل ۹۰۰ هزار تا ۱ میلیون واحد مسکونی نیاز داریم تا بتوانیم به تقاضای موجود در بازار پاسخ دهیم.

نماینده مردم خدابنده در مجلس در ادامه صحبتهایش با واکاوی چرایی بحران های قیمتی رخ داده در بخش مسکن گفت: واقع آن است بخشی از التهابات بازار مسکن، ۷ سال پیش با اجرای طرح مسکن مهر مهار شد و حدود ۱۶ میلیون ایرانی از این طریق صاحب خانه شدند ولی بعد از این دوره دولت طی ۵ الی ۶ سال اخیر متاسفانه راهبرد خاصی در حوزه مسکن نداشته است. البته این اظهار نظر من به هیچ عنوان سیاسی نیست، کاملا کارشناسی و تخصصی است و در حضور خود کارشناسان دولتی و متولیان بخش مسکن این موضوعات مطرح شده است. حتی شخص آقای رییس جمهوری هم بر اشکالاتی که در حوزه تولید مسکن داشتند، صحه گذاشتند و آنرا پذیرفتند.

سخنگوی کمیسیون عمران مجلس همچنین خاطرنشان کرد: طرح دوفوریتی جهش تولید و عرضه مسکن با ۳ رویکرد موضوعی بسته شده است. اولین موضوع، بحث تامین زمین است. حدود ۱۵۰ الی ۶۰ درصد قیمت تمام شده مسکن را زمین تشکیل می‌دهد و ما معتقدیم که تامین زمین ارزان بخش قابل توجهی از مشکلات مسکن را حل خواهد کرد. در این طرح برنامه ریزی شده تا آن دسته از زمین های دولتی که در محدوده شهرها، درون شهرها و حریم شهرها مستعد ساخت و ساز هستند، بر اساس سازوکاری که در این طرح مشخص شده در اختیار وزارت مسکن و شهرسازی قرار بگیرند تا مقدمات تولید مسکن فراهم شود.

سید البرز حسینی در بیان دومین محور طرح جهش تولید و عرضه مسکن گفت: موضوع مهم بعدی بحث تامین مالی طرح است. در گذشته حتی بانک های تخصصی در خصوص طرح های مسکن اقشار کمتر برخوردار برنامه خاصی نداشتند. حتی منابع برآمده از سرمایه گذاری های طرح مسکن مهر را در مسیر تولید مسکن اقشار آسیب پذیر بکار نمی گرفتند و این منابع وارد بازارهای سوداگرانه می شد.

او در ادامه افزود: لذا در این طرح صندوق یا حساب ملی مسکن در نظر گرفته شده که مسئولیت آن با شخص وزیر راه و شهرسازی است. در واقع تمام منابع مالی اعم از منابع دولتی در بودجه سالانه، برگشتی اقساط مسکن اولی ها یا مسکن مهر، منابع خیرین و... همه در این حساب ملی با مسئولیت وزیر راه و شهرسازی قرار می گیرند تا در راستای تامین مسکن دهک های پایینی از آنها استفاده شود.

سخنگوی کمیسیون عمران مجلس با اشاره به اهمیت ارتقای سطح کیفی مسکن های تولیدی در کشور گفت: محور سوم طرح جهش تولید و عرضه مسکن بحث تامین مصالح ارزان قیمت و با کیفیت است که بر اساس این طرح، وزارت صمت مسئولیت پیگیری آن است. بخصوص در حوزه سیمان و فولاد که در این طرح برنامه ریزی شده تا مصالح مورد نیاز با الگوی خاصی در اختیار انبوه سازان و مشارکتی ها و کسانی که وظیفه تولید مسکن را به عهده دارند، قرار بگیرد.

امیدوارم با رای بالایی که نمایندگان به دوفوریت این طرح دادند، در ادامه نیز طی این هفته، بند بند این طرح در صحن مورد نقد قرار بگیرد تا در نهایت ظرف یکی دو ماه آینده با تایید شورای نگهبان یک قانون کاربردی مطلوب را در حوزه تولید مسکن داشته باشیم.

طرح جهش تولید و عرضه مسکن که با ۳ رویکرد موضوعی تامین زمین ارزان، تسهیلات مناسب و مصالح با کیفیت طی روزهای آینده آماده بررسی نهایی و نقد کارشناسانه در صحن علنی می شود، می تواند بخشی از التهابات بازار مسکن در بخش خرید و اجاره را مهار کند

مدیرعامل بنیاد تعاون وزارت دفاع:

آماده رفع نیازهای کشور در توسعه زیرساخت‌های ریلی و حمل و نقل هستیم

مدیرعامل بنیاد تعاون وزارت دفاع گفت: در سال جهش تولید و با هدف ایجاد استقلال صنعتی در کشور و مقابله با تحریم های ظالمانه علیه نظام مقدس جمهوری اسلامی، آماده رفع نیازمندی های کشور در توسعه زیرساخت‌های ریلی و حمل و نقل کشور هستیم.

سید مهدی نامجوی مدیرعامل بنیاد تعاون وزارت دفاع در دیدار با سعید رسولی مدیرعامل راه‌آهن جمهوری اسلامی ایران که به منظور توسعه همکاری‌های فیمابین و افزایش تعامل با شرکت راه آهن جمهوری اسلامی انجام شد اظهار داشت: مجموعه وزارت دفاع و به ویژه بنیاد تعاون این سازمان از ظرفیت های لازم و کافی برای تأمین و ساخت نیازمندهای صنعتی شرکت راه آهن و توسعه حمل و نقل ریلی کشور برخوردار است.

مدیرعامل بنیاد تعاون وزارت دفاع با اشاره به نمایشگاه نهضت قطعه سازی وزارت دفاع افزود: این سازمان تاکنون علاوه بر انجام مأموریت‌های خود توانسته است با تأمین تجهیزات لجستیکی راه سازی و غیره در حوادث و بلایای که دامنگیر کشور شده است کمک های شایانی به حوزه حمل و نقل و توسعه زیرساخت‌های عمرانی و ساخت قطعات مورد نیاز شرکت‌های خودروسازی نفتی و پتروشیمی کشور نماید. وی تاکید کرد: در سال جهش تولید تلاش می کنیم تا با اقدامات جهادی و همت کارکنان مجموعه بنیاد تعاون وزارت دفاع با ایجاد هم افزایی در کلیه ظرفیت های صنعتی و تحقیقاتی وزارت دفاع، نیازمندی های عرصه ملی را رفع کنیم و برای این مهم از هیچ تلاشی فروگذار نخواهیم کرد.

افکار
• شماره ۲۸۵۲
• سه‌شنبه ۲۵ شهریور ۱۳۹۹
• سال نهم

۲

با حکم رهبر معظم انقلاب اسلامی

«روحانی‌نژاد» نماینده ولی‌فقیه در بنیاد مسکن انقلاب اسلامی شد



حضرت آیت‌الله خامنه‌ای در حکمی حجت الاسلام روحانی‌نژاد را به نمایندگی ولی‌فقیه در بنیاد مسکن انقلاب اسلامی منصوب کردند.

حضرت آیت‌الله خامنه‌ای در حکمی حجت الاسلام روحانی‌نژاد را به نمایندگی ولی‌فقیه در بنیاد مسکن انقلاب اسلامی منصوب کردند.

متن حکم رهبر انقلاب اسلامی به این شرح است:

بسم الله الرحمن الرحیم

جناب حجت الاسلام آقای حاج حسین روحانی‌نژاد دام توفیقه

در پی درگذشت جناب حجةالاسلام والمسلمین آقای رسولی محلاتی رحمةالله‌علیه و به شیوه‌ی حکم امام راحل رضوان‌الله‌علیه جنابعالی را که سال‌ها در بنیاد مسکن به خدمت اشتغال داشته‌اید، به نمایندگی خود در آن نهاد انقلابی منصوب می‌کنم. هدف از تشکیل این نهاد کمک به امر مسکن قشرهای محروم و آسیب‌دیدگان از بلایای طبیعی است. امید است حضور شما به مدیران بنیاد مسکن در این مقصود کمک کند. توفیقات همگان را از خداوند متعال مسألت می‌کنم.

سیّدعلی خامنه‌ای

۲۴ شهریور ۱۳۹۹

فرمانده دانشگاه فرماندهی و ستاد ارتش:

کسانی که فقط دم از صلح می‌زنند را باید تحریم و بایکوت کنیم

فرمانده دانشگاه فرماندهی و ستاد ارتش گفت: باور داریم که دنیا باید به سمت صلح قدم بردارد اما باید کسانی که فقط دم از صلح می‌زنند را تحریم و بایکوت کنیم. امیر حسین ولی‌وند زمانی فرمانده دانشگاه فرماندهی و ستاد ارتش جمهوری اسلامی ایران در مراسم افتتاح دومین نمایشگاه کتاب صلح و دفاع که در دافوس برگزار شد، اظهار داشت: اگر وقایع و جنگ‌های اخیر در دنیا را بخواهیم مرور کنیم چند نکته حایز اهمیت است؛ عمده جنگ‌ها به دلیل زیاده خواهی و کسب قدرت و برداشت‌های اشتباه و گمراه کننده از صلح بوده است.وی‌افزود: بعد از ۱۱ سپتامبر بسیاری از غیر نظامیان آواره شدند و استعدادهایی که می‌توانست در جهت رفاه و امنیت مردم باشد از بین رفت و هزینه‌های گزاف نظامی نیز برای هیچ صورت گرفت. همچنین رقابت تسلیحاتی بویژه در غرب آسیا نیز به وجود آمد.

وی افزود: آسیب شناسی موانع صلح، همکاری و مشارکت برای برگزاری اجلاس صلح در همه کشورها، برگزاری دوره‌هایی به منظور بازدید از خرابی‌ها و مصیبت‌های جنگ و باز طراحی مفاهیم قدرت، بخشی از کارکردهای پاسداران صلح است. امیر ولی‌وند با تاکید بر لزوم آسیب شناسی موانع صلح گفت: همکاری مشترک برای امور آوارگان، اسرا و مفقودین، برگزاری اجلاس مشترک صلح، ایجاد کارگاه‌های بین المللی صلح، دفاع و جنگ بهتر است در دانشگاه‌های دفاع و جنگ کشورها برگزار شود.فرمانده دافوس در پایان تاکید کرد: باور داریم که دنیا باید به سمت صلح قدم بردارد اما باید کسانی که فقط دم از صلح می‌زنند را تحریم و بایکوت کنیم.

رئیس کمیسیون امنیت ملی مجلس: پیگیر طرح‌های ضد آمریکایی در مجلس هستیم

رئیس کمیسیون امنیت ملی مجلس گفت: طرح‌های ضدآمریکایی از سوی اعضای سایر کمیسیون‌های مجلس تهیه شده است و ما بررسی این طرح‌ها را در اولویت کاری خود داریم و پیگیری می‌کنیم.حجت الاسلام مجتبی ذوالنوردرباره آخرین وضعیت بررسی طرح های ضدآمریکایی در کمیسیون امنیت ملی و سیاست خارجی مجلس، گفت: طراح برخی از این طرح ها، کمیسیون امنیت ملی و سیاست خارجی مجلس است و به همین دلیل ما در حال بررسی روی مفاد این طرح های ضدآمریکایی هستیم.

وی بیان کرد: همچنین برخی دیگر از طرح های ضدآمریکایی از سوی اعضای سایر کمیسیون های مجلس تهیه شده که از صحن علنی مجلس جهت بررسی بیشتر به کمیسیون امنیت ملی و سیاست خارجی ارجاع شده و ما بررسی این طرح ها را در اولویت کاری خود داریم و پیگیری می کنیم تا هر چه سریعتر در دستور کار مجلس قرار گیرند.البته این کمیسیون اولویت های معیشتی مردم را هم در دستور کار دارد و تلاش می کند تا اقداماتی انجام دهد که منجر به بهبود وضعیت اقتصادی مردم شود.ذوالنور بیان کرد: برای مثال مقابله با رانت، فساد و ویژه خواری، ایجاد امنیت در ابعاد اقتصادی، سیاسی، اجتماعی و اخلاقی و تقویت بنیه دفاعی کشور از جمله وظایف ذاتی کمیسیون امنیت ملی و سیاست خارجی مجلس است.



نایب رییس کمیسیون امنیت ملی و سیاست خارجی مجلس شورای اسلامی با تاکید بر این که آمریکا به دلیل خروج از برجام امکان استفاده از مکانیسم ماشه را ندارد، گفت: البته مقامات آمریکایی به دلیل انتخابات ریاست جمهوری تمامی تلاششان را به کار خواهند برد اما جمهوری اسلامی ایران باج نخواهد داد

نایب رییس کمیسیون امنیت ملی مجلس با اشاره به تلاش آمریکا برای مکانیسم ماشه:

ایران به آمریکا باج نمی‌دهد

نایب رییس کمیسیون امنیت ملی و سیاست خارجی مجلس شورای اسلامی با تاکید بر این که آمریکا به دلیل خروج از برجام امکان استفاده از مکانیسم ماشه را ندارد، گفت: البته مقامات آمریکایی به دلیل انتخابات ریاست جمهوری تمامی تلاششان را به کار خواهند برد اما جمهوری اسلامی ایران باج نخواهد داد.

عباس مقتدایی در واکنش به تلاش آمریکایی‌ها برای فعال کردن مکانیسم ماشه اظهار کرد: آمریکایی‌ها در طول سال‌های بعد از پیروزی انقلاب همواره به دنبال فشار بر ایران بوده تا رفتارهای جمهوری اسلامی مبتنی بر استقلال و آزادی را تحت تاثیر نظام سلطه قرار دهند. آنها می‌خواهند آزادی و استقلال را از جمهوری اسلامی بگیرند، کل دعوای آمریکایی‌ها با ما در این باره است. حال این که ما براساس قانون اساسی و آرمان ملت زیربار نظام سلطه نمی‌رویم. ما مردمانی آزاد و ملتی با هویت و با فرهنگ هستیم که می‌توانیم برای خود تصمیم گیری کنیم.

وی با اشاره به موقعیت خاورمیانه اظهار کرد: ما در منطقه‌ای بسیار مهم و استراتژیک و با ابعادی اقتصادی، اجتماعی و فرهنگی و نظایر آن قرار داریم، در این شرایط آمریکایی‌ها می‌خواهند به ما فشار بیاورند آنها در برجام هم به دنبال نتایج مطلوب خود بودند که از قبلش فشار زیادی بر ایران اعمال کنند که محقق نشد. ما همچنان در حال پیشرفت، مقاومت و ایستادگی برای دستیابی به منافع ملت حرکت می‌کنیم.

نایب رییس کمیسیون امنیت ملی و سیاست خارجی مجلس شورای اسلامی ادامه داد: از نظر حقوق بین‌الملل آمریکا نمی‌تواند با تمسک به برجام فشاری به جمهوری اسلامی ایران وارد کند، چون طبق مفاد برجام کسانی که جزو طرف‌های برجام هستند می‌توانند از مواد آن استفاده کنند، پس حالا که آمریکا رسما از برجام خارج شده نمی‌تواند از آن به عنوان اهرم فشار بهره گیرد. در این بین عدم توفیق آمریکایی‌ها در قطعنامه پیشنهادی شورای امنیت علیه ایران و عدم همراهی کشورهای اروپایی نشان داد که آنقدر منطق و استدلال آمریکایی‌ها سست و ضعیف است که حتی همپیمانان آنها هم برای نیفتادن در ورطه آبروریزی با آمریکا همکاری نکردند.

مقتدایی تاکید کرد: حرف جمهوری اسلامی ایران از نظر حقوق بین‌الملل کاملا منطقی و به حق است، آمریکایی‌ها به طرز فاحشی ناقض حقوق بین‌الملل و مفاد پذیرفته شده در سازمان بین‌الملل هستند، البته آنها تلاش خود را ادامه می‌دهند تا کاری برای انتخابات انجام دهند دونالد ترامپ از تمامی ظرفیتش استفاده می‌کند، اما جمهوری اسلامی ایران باج نخواهد داد.

دبیر کل مجمع جهانی بیداری اسلامی: امارات و بحرین رسوا می‌شوند

دبیر کل مجمع جهانی بیداری اسلامی گفت: اقدامات برخی کشورهای مرتجع عرب در عادی سازی روابط با رژیم صهیونیستی به نتیجه نخواهد رسید و آنها رسوا و پیشمان عقب‌نشینی می‌کنند.

نشست خبری علی اکبر ولایتی، دبیر کل مجمع جهانی بیداری اسلامی در آستانه سیزدهمین نشست شورای عالی مجمع جهانی بیداریاسلامی صبح امروز در حوزه هنری برگزار شد.

ولایتی در این نشست اظهار کرد: پس از اقدام نادرست و بسیار خطرناک دو کشور عرب منطقه در به رسمیت شناختن رژیم‌صهیونیستی که به دستور آمریکا بود، موج مخالفت نسبت به این دو کشور در سراسر جهان اسلام برخواست.

وی افزود: مجمع جهانی بیداری اسلامی عادی‌سازی روابط برخی کشورهای عربی با رژیم صهیونیستی را محکوم می کند، در همین راستا به فضل الهی و مشورت و هم اندیشی با افراد دلسوز، اندیشمند و بزرگان جهان اسلام، سیزدهمین اجلاس شورای عالی مجمعجهانی بیداری اسلامی در ۲۶ شهریورماه ۱۳۹۹ با حضور اندیشمندان جهان اسلام از ۵۰ کشور دنیا به‌صورت مجازی برگزار می‌شود.

دبیر کل مجمع جهانی بیداری اسلامی با بیان اینکه در گذشته همکاری برخی کشورهای مرتجع عرب منطقه با رژیم صهیونیستی بهصورت پنهان بود، گفت: این ارتباط‌ها در حال حاضر آشکار شده است و اخیراً شاهد اقدامات نادرست امارات و بحرین بودیم؛ یکی ازدلایل آشکار شدن این رابطه‌ها، پیروزی‌های پی در پی جریان مقاومت در غرب آسیاست.

ولایتی ادامه داد: در عراق امریکایی ها در حال خارج شدن هستند، در لبنان اقدامات مخرب برخی کشورها، ملت ایستادگی کرده ودولت جدید بدون هیچگونه مشکلی مصمم است کار را پیش ببرد و بدون تردید اقدامات اخیر برخی کشورهای مرتجع عرب با رژیمصهیونیستی و آمریکا به نتیجه نخواهد رسید، بیش از گذشته رسوا و پیشمان می‌شوند و عقب‌نشینی می کنند.دشمنان جهان اسلام بدانند کشورهای مرتجع منطقه چه از موضع خود عقب‌نشینی کنند و چه نکنند، رژیم صهیونیستیجایی در بین ملت‌های جهان نخواهد داشت.مشاور مقام معظم رهبری در امور بین‌الملل تاکید کرد: هرکشوری که رژیم صهونیستی را به رسمیت بشناسد، منافع مسلمانان جهاناسلام را نادیده گرفته است و کار انفعالی صهیونیستی‌ها در مقابل پیروزهای جبهه مقاومت بدون اثر است و در استراتژی جبهه مقاومتهم تغییری ایجاد نخواهد کرد و محکم ایستادگی می کنیم.

ولایتی ادامه داد: آمریکا و رئیس جمهور کنونی آن به دنبال پیروزی خود در انتخابات است، می‌خواهد بر روی سیاست خارجی تمرکز کند و اقدامات اخیر برخی کشورها در عادی‌سازی روابط با رژیم صهیونیستی برای او امتیاز محسوب می‌شود.

پیشخوان
Pishkhan.com

• شماره ۲۸۵۲
• سه‌شنبه ۲۵ شهریور ۱۳۹۹
• سال نهم

مدیرعامل جدید شرکت تجارت الکترونیکی ارتباط فردا منصوب شد

به موجب حکمی از سوی دکتر فطانت، مدیرعامل بانک آینده، آرش بابایی به سمت عضو هیأت مدیره و مدیرعامل شرکت تجارت الکترونیکی ارتباط فردا، منصوب شد.

دکتر فطانت در این حکم هم‌چنین از زحمات سیدحامد قنادپور، عضو هیات مدیره و مدیرعامل پیشین شرکت تجارت الکترونیکی ارتباط فردا، قدردانی کرد.

آرش بابایی، دانش‌آموخته مهندسی سیستم‌های اقتصادی اجتماعی از دانشگاه صنعتی شریف است و تاکنون مسئولیت‌هایی هم‌چون معاونت پشتیبانی و عملیات و نیز معاونت طرح و برنامه شرکت توسن؛ مدیریت پروژه راه‌اندازی سامانه مدیریت پروژه سازمانی در شرکت‌های سایپا، ساپکو و بهسازان ملت؛ عضویت هیأت مدیره شرکت سامانه‌های یکپارچه بزرگ فردا و مدیریت پروژه سیستم جامع برنامه‌ریزی تولید برنامه‌های تلوزیونی سازمان صدا و سیمای ج.ا. ایران را در کارنامه حرفه‌ای خود دارد.





معاون وزیر اقتصاد و دارایی:

آینده اقتصاد ما با بازار سرمایه گره خورده است

محمدعلی دهقان دهنوی، معاون وزیر اقتصاد و دارایی گفت: آینده اقتصاد ما با بازار سرمایه گره خورده است و با ابزار اوراق تبعی و اوراق خزانه و بازارگردانی سهامداران نباید نگران نوسانات بازار سرمایه باشند.

محمدعلی دهقان دهنوی، معاون وزیر اقتصاد و دارایی گفت: در کشور ما بار اصلی تأمین مالی بر دوش بانک‌ها بوده است، اما اکنون ما انتخاب کرده‌ایم که بازار سرمایه را به‌عنوان تأمین‌کننده مالی اقتصاد کشور حمایت کنیم و توسعه دهیم.

معاون وزیر اقتصاد ضمن بیان اینکه نوسانات ذات بازار سرمایه است و در همه جای دنیا بورس با افت و خیزهایی روبه‌روست، به اقدامات حمایتی از بازار سرمایه و سهامداران خرد اشاره کرد و گفت: باید در ابتدا نقدشوندگی برای این بازار ایجاد کنیم و از رفتارهای هیجانی جلوگیری کنیم و باید ساختارهای بازار را به‌نحوی اصلاح کنیم که سرمایه‌گذاران خرد کمتر آسیب ببینند.

دهقان دهنوی گفت: از ابتدای سال جریان ورودی به بازار سرمایه مثبت بوده و بیش از ۱۰۰هزار میلیارد تومان وارد بورس شده است. اما بازار ما متوسط سهام شناورش کمتر از ۲۵ درصد است و ۷۵ درصد سهام دست سهامداران عمده است.

وی افزود: رفتارهای هیجانی برخی سهامداران خرد تعادل بازار را به هم می‌زند و باعث کاهش قیمت‌ها می‌شود و این موضوع فقط به خود آن‌ها آسیب نمی‌زند بلکه به سهامداران عمده نیز آسیب می‌زند. برای جلوگیری از آسیب‌دیدگی بازار سرمایه سهامداران عمده انگیزه دارند که با بازارگردانی مانع رفتارهای هیجانی شوند و آرامش را به بازار برگردانند.

معاون وزیر اقتصاد و دارایی اضافه کرد: نگاه بلندمدت در سهامداری و انتخاب درست سهام و خرید غیر مستقیم سهام از طریق شرکت‌های سرمایه‌گذاری مانع زیان سهامداران می‌شود.

دهقان دهنوی افت و خیز بورس را طبیعی دانست و گفت: چرا حقوقی‌ها آرامند؟ چون آن‌ها بازار و سهام را به‌خوبی می‌شناسند و انتخاب کرده‌اند در این بازار باشند.

مهدی طغیانی نیز گفت: جلسه غیرعلنی و ۳ساعته دیروز مجلس درباره حمایت از بازار سرمایه بود. بازارگردانی باید جدی‌تر اتفاق بیفتد تا بازار به تعادل بازگردد، باید محدودیت‌های بازارگردانی را کمتر کنیم، یکی از محدودیت‌ها دامنه نوسانات است که باید به‌شکل پویا درآید. این نماینده مجلس نقش مجلس را نظارتی دانست و ابراز کرد: نهادها و شرکت‌های دولتی و عمومی که در بازار حضور داشته‌اند حالا باید نقش تاریخی خود را در بازار به‌عنوان بازارگردان ایفا کنند. بورس دیگر بورس سابق نیست و نیاز به تحول سخت‌افزاری و نرم‌افزاری دارد.

معاون نظارت بر بورس‌ها و ناشران سازمان بورس و اوراق بهادار نیز در این برنامه ضمن اشاره به شرایط بازار سرمایه و اقدامات سازمان بورس در مسیر توسعه این نهاد اقتصادی سهام خزانه را مدنظر قرار داد و گفت: مکانیسم سهام خزانه به این شکل است که ناشرین می‌توانند تا ۱۰ درصد سهمشان را از بازار جمع‌آوری کنند که این کار طبیعتاً به نقدشوندگی بازار کمک و نگرانی سهامداران خرد را مرتفع می‌کند.

محمدحسن ابراهیمی سروعلیا اضافه کرد: دستورالعمل سهام خزانه به کلیه ناشرین ابلاغ شده و همین هفته دو یا سه شرکت سهام خزانه‌شان را عملیاتی می‌کنند و فرصت ۲ساله به آن‌ها داده شده است تا دوباره سهمشان را به بازار عرضه کنند. وی گفت: اوراق فروش تبعی و سهام خزانه و بازارگردانی ابزاری هستند که به نقدشوندگی بازار کمک و نگرانی سهامداران خرد را برطرف می‌کند.

رئیس اداره کل اعتبارات بانک توسعه صادرات ایران مطرح کرد:

لزوم حمایت از افسران جنگ اقتصادی در شرایط دشوار

سید حسین حسینیان گفت: با توجه به اعمال تحریم های ناعادلانه وهمچنین شرایط دشوار تولید و تجارت ناشی از شیوع کرونا، صادرکنندگان نباید در میدان جنگ اقتصادی رها شوند.

سید حسین حسینیان در ویژه برنامه اقتصادی «چشم انداز» تحت عنوان «جهش تولید و حمایت مالی از صادرکنندگان» در برنامه ای تلویزیونی، افزود: بانک توسعه صادرات از طریق شعب خود در سراسر کشور آماده پذیرش درخواست تسهیلاتی و ارائه خدماتی چون صدور انواع ضمانت نامه، گشایش اعتبار اسنادی داخلی و مشاوره های صادراتی در حوزه های مختلف به صادرکنندگان است.

وی با بیان اینکه صادرکنندگان در شرایط کنونی کشور افسران جنگ اقتصادی هستند، گفت: با توجه به اعمال تحریم های ناعادلانه و همچنین شرایط دشوار تولید و تجارت ناشی از شیوع کرونا، صادرکنندگان نباید در میدان جنگ اقتصادی رها شوند.

رئیس اداره کل صادرات کالا بانک توسعه صادرات ایران با بیان اینکه این بانک به لحاظ شرایط منابع ریالی در شرایط مطلوبی قرار دارد، اظهار داشت: اولویت اول اگزیم بانک ایران، تامین منابع ریالی صادرکنندگان است اما، شرکتهای صادراتی که نیاز به واردات تجهیزات و مواد اولیه خارجی داشته باشند هم می‌توانند از تسهیلات ارزی با رعایت شرایط خاص کشور استفاده کنند.



محمدعلی دهقان دهنوی، معاون وزیر اقتصاد و دارایی گفت: آینده اقتصاد ما با بازار سرمایه گره خورده است و با ابزار اوراق تبعی و اوراق خزانه و بازارگردانی سهامداران نباید نگران نوسانات بازار سرمایه باشند

حمایت‌های بانک مسکن در اجرایی شدن وام ۱۰۰۰ میلیاردتومانی

بانک مسکن
BANK MASKAN

پرداخت به موقع و همکاری بانک مسکن در وام ۱۰۰۰ میلیارد تومانی باعث شد تا امروز شاهد تحویل به موقع واحدهای مسکن مهر با تمام امکانات زیربنایی و روبنایی باشیم. تحویل ۱۴ هزار مسکن مهر به مالکان در شهر جدید پردیس از ۱۵ شهریور این نوید را به متقاضیان این واحدهای مسکونی داد که از این پس واحدهای مسکن مهر این شهر با تمام امکانات زیربنایی و روبنایی تحویل داده خواهد شد.

طبق گفته مقامات ارشد شهر جدید پردیس علاوه بر این ۱۴ هزار واحد مسکونی قرار است در آذرماه نیز یک بسته ۱۰ هزار واحدی در این شهر به همین روش آماده تحویل به مالکان واحدهای مسکونی مهر شود. با این تحویل ها به نظر می رسد پرونده مسکن مهر این شهر که دیرتر از سایر شهرهای جدید برای ساخت مسکن مهر استارت زده بود به روزهای پایانی خود نزدیک شود.

مهدی هدایت مدیر عامل شهر جدید پردیس در گفتگو با خبرنگار هیبنا دلیل تحویل واحدهای مسکن مهر با تمام امکانات زیربنایی و روبنایی را پرداخت به موقع تسهیلات ۱۰۰۰ میلیارد تومانی از سوی بانک مسکن عنوان کرد و گفت: در اردیبهشت ماه امسال بانک مرکزی پرداخت وام ۱۰۰۰ میلیارد تومانی برای تکمیل زیربناها و پروژه های مسکن مهر را تصویب کرد.

وی افزود: این وام از محل منابع بند «ب» تبصره قانون بودجه سال ۹۸ درخواستی از سوی شرکت عمران بود که خوشبختانه پس از تصویب از سوی بانک مرکزی، بانک مسکن به خوبی در پرداخت این وام با شرکت عمران پردیس همکاری کرد.

هدایت با اشاره به اینکه این وام برای تکمیل واحدهای مسکن مهر و محوطه سازی ها بوده است تاکید کرد: اثرات این همکاری مثبت بانک مسکن را امروز با تحویل ۱۴ هزار مسکن مهر با تمام امکانات زیربنایی و انشعابات را شاهد هستیم.

مدیر عامل شهر جدید پردیس خاطر نشان کرد: بانک مسکن در دو سال گذشته به خصوص در اعطای تسهیلات مسکن مهر از ۴۰ میلیون تومان به ۵۰ میلیون تومان همکاری خوبی داشته و باید اذعان کرد که این همکاریها امروز در تحویل تکمیل واحدهای مسکن مهر به خوبی نمایان است. مدیر عامل شهر جدید پردیس در پاسخ به این پرسش که در خصوص مسکن ملی چطور؟ آیا این همکاریها و همراهیها ادامه دارد؟ گفت: قطعا با اجرایی شدن مسکن ملی این همکاریها و این حمایت ها از سوی بانک مسکن صورت خواهد گرفت.

انتصاب رئیس اداره برنامه ریزی و کنترل پروژه بانک آینده

مدیرعامل بانک آینده، طی حکمی مانی الهی را به سمت رئیس اداره برنامه ریزی و کنترل پروژه در حوزه مرکز مدیریت پروژه ها و طرح ها، تعیین کرد. مانی الهی که مدیر برنامه ریزی هلدینگ صبا تامین پارسیان بوده و دانش آموخته مدیریت عالی اجرایی در مقطع دکترا از دانشگاه علم و فرهنگ است، سابقه فعالیت در شرکت تولیدی کروز، شرکت ساپکو و دانشگاه صنعتی امیرکبیر را نیز در کارنامه حرفه‌ای خود دارد.

پشخوان
Pishkhan.com

افکار
• شماره ۲۸۵۲
• سه‌شنبه ۲۵ شهریور ۱۳۹۹
• سال نهم

۴

مدیرکل امور دارویی سازمان غذا و دارو:

داروی «رمدسیویر» در خارج از بیمارستان تقلبی است



مدیرکل امور دارویی سازمان غذا و دارو، نسبت به تهیه داروی «رمدسیویر» در خارج از داروخانه‌های بیمارستانی، هشدار داد.

سید حیدر محمدی، با اشاره به عرضه داروی رمدسیویر در داروخانه‌های بیمارستانی کشور، گفت: این دارو به اندازه نیاز بیمارستان‌ها تامین شده است.وی با درخواست از پزشکان برای خودداری از دادن نسخه رمدسیویر به دست بیماران، افزود: تهیه این دارو در خارج از داروخانه‌های بیمارستانی مورد تایید ما نیست و تقلبی و غیر مجاز هستند.

محمدی با اعلام اینکه داروی رمدسیویر فقط توسط کادر درمان در بیمارستان تجویز می‌شود، گفت: این دارو در فاز حاد بیماری و برای آن دسته از بیماران که در بخش مراقبت‌های ویژه بستری هستند، تجویز می‌شود.

وی افزود: وقتی بیمار نسخه در دست بگیرد و به دنبال دارو در خارج از بیمارستان باشد، یعنی اندیکاسیون نداشته است.

افزایش تصادفات موتورسیکلتی در شرایط کرونا

رییس پلیس راهور تهران ضمن اشاره به افزایش تردد با موتورسیکلت در شرایط کرونا و همچنین افزایش ۱۴ درصدی تصادفات موتورسیکلت‌ها طی شش ماه امسال، در عین حال از برنامه ای برای اجرای مجازات‌های جایگزین به جای توقیف موتورسیکلت‌های متخلف خبر داد.

سردار حمیدی در این باره اظهار کرد: دو اقدام را در دستور کار قرار داریم، یکی طرح قدیم موتورسیکلت هاست که طبق قانون و مقررات اجرا می شود.

وی ادامه داد: البته خود این طرح آسیب هایی دارد که از جمله آن این است که نزدیک به ۶۰ هزار موتورسیکلت رسوبی در سطح شهر داریم. با موتورسیکلت های متخلف هم در حد محدود برخورد می کنیم، اما قطعا میزان برخورد ما با حجم تخلفات تناسب ندارد و بر همین اساس شاهد انضباط نیستیم.

وی گفت: برنامه جدیدی داریم که با هماهنگی در حوزه های مختلف این اقدام را انجام خواهیم داد. این برنامه اطلاع رسانی غیر مستقیم و آموزش های غیر مستقیم است که روزمره اتفاق می افتاد. طی آن از اقشار تاثیر گذار مثل جامعه ورزشی یا هنری دعوت می کنیم که اقدامات ما را از نزدیک مشاهده کنند. آن ها آسیب ها را لمس می کنند ما هم حوادث را به آن ها نشان خواهیم داد.

رییس پلیس راهور تهران افزود: با توجه به این اقدامات از طریق این عزیزان توصیه های آن ها را در فضای مجازی پخش خواهیم کرد. از همین طریق قوانین و مقررات و اثرات تخلفات را به اقشار مختلف جامعه که بر این عزیزان صحه می گذارند، انتقال می‌دهیم.وی گفت: در شش ماه گذشته هم کاهش تصادفات را داشتیم، اما با این حال تصادف موتورسیکلت ها به خاطر افزایش تردد و شرایط کرونایی افزایش داشته است و شاهد افزایش سفر با موتورسیکلت هستیم. به گفته وی، تصادفات موتورسیکلت در شش ماهه سال اول نسبت به شش ماهه سال گذشته ۱۴ درصد افزایش داشته است.

۸۵ درصد معلمان و دانش آموزان ماسک می‌زنند

وزارت بهداشت، درمان و آموزش پزشکی آخرین وضعیت رعایت پروتکل‌های بهداشتی در مدارس را از تاریخ ۱۱ تا ۱۹ شهریور ماه منتشر کرد که بر اساس آن، ۸۵ درصد معلمان و دانش‌آموزان ماسک می‌زنند.سال تحصیلی جدید از ۱۵ شهریور آغاز شد و مدارس کشور دایر شدند اما از چندین هفته قبل‌تر از آن، مدارس برای حضور دانش‌آموزان متناسب با پروتکل‌های وزارت بهداشت در حال آماده‌سازی بودند.در این راستا تیم‌های وزارت بهداشت بر روند آماده‌سازی مدارس از نظر بهداشتی، نظارت‌هایی را داشتند که بر اساس آن، وزارت بهداشت، درمان و آموزش پزشکی آخرین وضعیت رعایت پروتکل‌های بهداشتی در مدارس را از تاریخ ۱۱ تا ۱۹ شهریور ماه منتشر کرد.

در بازرسی‌های انجام شده انجام صحیح گندزدایی کلاس‌ها و محیط مدرسه ۸۰,۱ درصد، تهیه و وجود مایع دستشویی در سرویس‌های بهداشتی ۸۶,۶ درصد، رعایت فاصله‌گذاری بین صندلی، نیمکت، کارکنان و دانش‌آموزان ۷۶ درصد، تهویه مناسب در فضای کلاس‌ها و فضاهای عمومی معادل ۵۶ درصد و استفاده از ماسک توسط کارکنان و دانش آموزان ۸۵ درصد ذکر شده است.بالاترین درصد رعایت مفاد پروتکل بهداشتی در مدارس مربوط به شهرستان بم و به میزان ۹۶ درصد اشاره شده است.

پیشخوان
Pishkhan.com



معاون اداری و مالی کمیته امداد:

توزیع تبلتها و سیمکارت های دانش‌آموزی تا پایان مهر ماه

معاون اداری و مالی کمیته امداد امام خمینی (ره) اعلام کرد که «شور عاطفه ها» برای کمک و حمایت از دانش آموزان نیازمند از ۲۲ شهریورماه تا ۱۱ مهرماه برگزار می شود.

مجید باجلان در نشستی خبری به ارائه گزارش عملکرد پویش ایران همدل و برگزاری مراسم شور عاطفه ها پرداخت و گفت: با بیاناتانی که مقام معظم رهبری در نیمه شعبان سال جاری در خصوص کمکهای مومنانه داشتند، کمیته امداد براساس آن مسئولیت اجتماعی داشت که وارد رزمایشی شد که در نیمه شعبان شروع شد و تحت عنوان پویش ایران همدل وارد رزمایش اول شد.وی گفت: در اطعام مهدوی حدود ۱۸۰۰ پایگاه یا آشپزخانه اطعام مهدوی در سراسر کشور برگزار شد و تمامی وجوهات از کمکهای مردمی بود. تمامی غذاها با پروتکلهای بهداشتی توزیع شد و همچنین در مناطق مرزی و روستایی به دلیل اینکه مشکلاتی برای توزیع غذا وجود داشت از طریق جیره خشک و بسته های غذایی کمکها به مددجویان تحویل داده شد. وی افزود: در طرح پویش ایران همدل رزمایش اول فقط کمکها مختص مددجویان نبود و تمامی نیازمندانی که شناسایی شده بودند به آنها کمک شد و بالغ بر ۱۲ میلیون غذای گرم و ۲ میلیون و ۳۰۰ هزار بسته ارزاق توزیع شد. جمعا در پویش اول ۵۴۰ میلیارد تومان از کمکهای مردمی در این طرح هزینه و به دست نیازمندان و محرومان رسید.

معاون اداری و مالی کمیته امداد در ادامه با بیان اینکه کمیته امداد در قالب پویش ایران همدل طرحی تحت عنوان تهیه تبلت برای دانش آموزان و دانشجویان تحت پوشش کمیته امداد داشته است، گفت: کمیته امداد ۷۵۰ هزار دانشجو و دانش آموز را در اختیار دارد که در بررسی اولیه ۲۵۰ هزار دانش آموز و دانشجو شناسایی شد. در اولویت اول ۵۰ هزار تبلت قرار داد بسته شده است. اولویت ما خانواده های چند فرزندی و در مناطق محروم است تا بتوانند در فضای مجازی به تحصیل خود ادامه دهند. این تبلتها را در اواسط مهرماه تحویل می گیریم و تا اواخر مهر به دست دانشجویان و دانش آموزان می رسد.

معاون اداری و مالی کمیته امداد امام خمینی (ره) اعلام کرد که «شور عاطفه ها» برای کمک و حمایت از دانش آموزان نیازمند از ۲۲ شهریورماه تا ۱۱ مهرماه برگزار می شود

نوبت دوم

شرکت گاز استان گیلان

فراخوان آگهی مناقصه عمومی یک مرحله‌ای
شرکت گاز استان گیلان – شماره ۴۷/م/۹۹

۱–دستگاه مناقصه گزار:	شرکت گاز استان گیلان
۲–نشانی دستگاه مناقصه گزار:	رشت– پارک شهر، خیابان ملت، خیابان شهید سیادتی، شرکت گاز استان گیلان
۳–موضوع مناقصه:	عملیات داکت گذاری جهت حفاظت از لوله های گاز و جابجایی به دلیل تقاطع با مسیر راه آهن رشت– انزلی(شهرستان رشت) (C)
۴–مبلغ برآورد اولیه ومدت پیمان:	۱۹/۹۵۳/۵۱۰/۰۰۰ –مدت پیمان: ۱۲۰ روز
۵–نوع و مبلغ تضمین :	ضمانتنامه بانکی یا واریز نقدی به شماره شبا حساب IR۶۱۰۱۰۰۰۰۴۰۰۱۱۱۹۲۰۶۳۷۸۷۴۶به شناسه واریز ۹۲۲۱۱۹۲۵۲۲۹۲۶۸۰۰۱۰۰۰۰۰۰۰۰۰۰۰۱ بانک مرکزی یا یکی از تضامین معتبر در اییـن نامه شماره ت۱۲۳۴۰۲ ۵۰۶۵۹/ مورخ ۹۴/۹/۲۲ به مبلغ ۹۹۷/۶۷۵/۵۰۰ ریال
۶–مدارک لازم جهت شرکت در مناقصه:	– دارا بودن گواهینامه صلاحیت پیمانکاری در رشته تاسیسات و تجهیزات یا نفت و گاز – آگهی تاسیس و آخرین تغییرات شرکت –متقاضیان می بایست سابقه اجرای یک کار گازرسانی در حد معاملات عمده به همراه حسن سابقه در پنج سال گذشته داشته باشند. – ارائه گواهینامه صلاحیت ایمنی و یا فرم ثبت نام از اداره کار ضروری است .(دارندگان کارگاه فعال مکلف به ارائه گواهینامه می باشند.) – ارائه گواهی نمونه امضا: مجاز افراد تعهدآور الزامی است تذکر مهم: قیمتها متناسب با کالای ساخت داخل با لحاظ کیفیت ارائه گردد
۷–آخرین مهلت دریافت اسناد مناقصه:	۹۹/۶/۲۷
۸–آخرین مهلت تحویل پاکات پیشنهادی توسط مناقصه گران:	۹۹/۷/۶
۹–زمان بازگشایی پاکات مناقصه:	ساعت۱۲ روز دوشنبه مورخ۹۹/۷/۷
۱۰–مکان دریافت و تحویلاسناد پیمانکاران:	مناقصه در بستر سامانه تدارکات الکترونیک دولت (ستاد) انجام می پذیرد.

•در این مناقصه دستور العمل تعیین دامنه قیمتهای متناسب پیشنهادی صنعت نفت اجرا می شود

۱۱–شماره (تلفکس) تماس: ۰۱۳–۳۳۳۶۹۰۸۶ دفتر امور قراردادها

این آگهی در سایت شرکت گاز استان گیلان http://www.nigc-gl.ir و shana.ir
و همچنین پایگاه ملی اطلاع رسانی مناقصات (معاونت راهبردی ریاست جمهوری) http://iets.mporg.ir قابل رویت می باشد

نوبت اول :۹۹/۶/۲۳ نوبت دوم:۹۹/۶/۲۵

شماره مجوز: ۱۳۹۹/۳۱۶۸

روابط عمومی شرکت گاز استان گیلان

افکار
• شماره ۲۸۵۲
• سه‌شنبه ۲۵ شهریور ۱۳۹۹
• سال نهم

پیشخوان
Pishkhan.com



ذوب آهن اصفهان و دانشگاه صنعتی مالک اشتر تفاهم‌نامه همکاری امضا کردند

در راستای تلاش علمی و توسعه پژوهش‌های کاربردی در سال جهش تولید و فراهم آوردن زمینه مساعد برای تقویت هر چه بیشتر تعاملات سازنده و همکاری‌های علمی، پژوهشی، آموزشی و فناورانه، تفاهم‌نامه‌ی همکاری فی مابین ذوب‌آهن اصفهان و دانشگاه صنعتی مالک اشتر منعقد گردید.

این تفاهم نامه شنبه ۲۲ شهریور ماه طی نشستی با حضور منصور یزدی زاده مدیرعامل ، مهدی نصر معاون برنامه ریزی و توسعه ، مهدی بهرامی معاون منابع انسانی و امور اجتماعی، مرتضی شیرین پرور مدیر تحقیق و توسعه ذوب آهن اصفهان، ابوطالب شفقت رییس و تنی چند از مسئولین دانشگاه صنعتی مالک اشتر در سالن اجتماعات این دانشگاه به امضاء طرفین رسید.

منصور یزدی‌زاده مدیرعامل ذوب‌آهن اصفهان در مراسم امضای این تفاهم‌نامه همکاری، ضمن ابراز خرسندی از وجود مراکز دانش بنیان و علمی متنوع در سراسر کشور گفت: ارتباط صنعت و دانشگاه همواره رابطه‌ای پیوسته، جدایی‌ناپذیر و منشا اثر بوده و این تعامل و هم‌افزایی در پیشبرد اهداف و چشم‌اندازهای علمی و صنعتی کشور نقش بسزایی داشته است.

وی اظهار داشت: ذوب‌آهن اصفهان از دیرباز به عنوان دانشگاه مدیران صنعت کشور شناخته شده و توانسته با تربیت مدیران، مهندسان و فن‌آوران بسیار و معرفی آنان به صنعت کشور نقشی بی‌بدلیل در پیشرفت صنعتی کشور ایفا کند و به عنوان پایگاهی علمی در کشور بشمار می‌آید.

مدیرعامل ذوب‌آهن اصفهان افزود: با اعتماد و شناختی که از دانشگاه بزرگ و ارزشمند صنعتی مالک اشتر داریم، آماده‌ایم در تمامی زمینه‌های علمی، آموزشی، تحقیقاتی، پژوهش و فناوری همکاری کرده و بتوانیم در راه پیشبرد اهداف عالی کشور در سال جهش تولید گام‌های موثری برداریم.

در ادامه ابوطالب شفقت رییس دانشگاه صنعتی مالک اشتر گفت: این دانشگاه بیشتر در صنعت دفاعی، تربیت و ارتقای توانمندی نیروی انسانی فعال و اولویت اول آن فعالیت پژوهشی صنایع دفاعی است اما حسب شرایط کشور و با توجه به تحریم‌های انجام شده، شرایط خاص صنعت کشور و مشکلات فنی مهندسی و تکنولوژی که در صنایع پیش آمده، تصمیم گرفتیم تا با همه صنایع به خصوص صنعت فولاد کشور همکاری خوبی داشته باشیم چرا که ظرفیت علمی و تکنولوژی بالایی در حوزه صنعت فولاد با همه گرایش‌های فنی مهندسی را دارا هستیم.

وی با اشاره به توانمندی‌های صنعتی کشور، تصریح کرد: به نظر می‌رسد که می‌توانیم در زمینه‌های ارتقای بهره‌وری اجتماعی، کاهش هزینه‌ها، کاهش انرژی مصرفی، ارتقای سطح نیروی انسانی و پژوهش‌های مورد نیاز صنعت فولاد و بومی‌سازی قطعات همکاری خوبی با صنعت فولاد کشور داشته باشیم و با کمک هم بتوانیم ایران را به رده‌های بالای جدول فولاد جهان برسانیم.

برخی موضوعات همکاری این تفاهم نامه بدین شرح است: اجرای طرح های پژوهشی و فناورانه مورد نیاز شرکت توسط دانشگاه بر پایه ضوابط شرکت، انجام مطالعات پایش فناوری و فرایندهای نوین ، برگزاری همایش های علمی تحقیقاتی مشترک ، انجام مشاوره با نظارت بر طرح های در دست اقدام بر پایه ضوابط و اعلام نیاز شرکت ، استفاده از سایر امکانات تحقیقاتی (آزمایشگاهی و کارگاهی) متقابل و ...

۲۱ میلیون متر مربع از فضای سبز اصفهان با روش‌های جدید آبیاری می‌شود

مدیرعامل سازمان پارک ها و فضای سبز شهرداری اصفهان گفت: هم اکنون ۲۱ میلیون مترمربع از فضای سبز شهر اصفهان با روش های جدید و سیستم های نوین آبیاری می شود.

فروغ مرتضایی نژاد با اشاره به تلاش شهرداری در این دوره برای توسعه سیستم های نوین آبیاری برای آبیاری فضای سبز، اظهار کرد: در سال ۹۸ بیش از ۵۲۰ هزار مترمربع سیستم های آبیاری شهر اصفهان با روش آبیاری تحت فشار توسعه پیدا کرد که این میزان برای سال ۹۹ براساس برنامه ریزی صورت گرفته، ۷۰۰ هزار مترمربع است.وی ادامه داد: در سال ۹۸، بیش از ۹۳۰ هزار مترمربع سیستم های آبیاری تحت فشار ترمیم شد که برای سال ۹۹ این میزان به بیش از ۵۸۰ هزار مترمربع می رسد.مدیرعامل سازمان پارک ها و فضای سبز شهرداری اصفهان تصریح کرد: بیش از ۵۷ هزار متر هم شبکه های توزیع آب در سال گذشته اجرا شد که براساس برنامه سال ۹۹، بیش از ۲۰۳ هزار متر شبکه توزیع آب در شهر اجرا می شود.

وی با اشاره به اینکه مساحت فضای سبز تحت پوشش سیستم های نوین آبیاری در شهر اصفهان به بیش از ۲۱ میلیون مترمربع رسیده است، اظهار کرد: همچنین در سال ۹۶ تنها یک درصد از آب های خاکستری (پساب) برای آبیاری فضای سبز اصفهان استفاده می شد که این میزان در سال ۹۸ به ۲۰ درصد افزایش یافت.مرتضایی نژاد با اشاره به اینکه در کنار بهینه سازی در مصرف آب برای فضای سبز شهر طی سه سال اخیر در زمینه افزایش سطح فضای سبز شهر هم فعالیت هایی انجام شده است، اظهار کرد: بخشی از این توسعه در پارک های شهری بوده است به طوریکه ۱۷۴ هزار و ۳۹۱ مترمربع طی این سال ها به متراژ پارک های شهری اصفهان افزوده شده است.

وی ادامه داد: این پارک ها شامل بوستان الهیه در منطقه ۱۵ با متراژ بیش از ۱۶ هزار مترمربع، فاز چهارم پارک مهر در منطقه ۹ با متراژ ۱۶ هزار مترمربع، پارک شهید روح الامین در منطقه شش با متراژ بیش از ۴۵ هزار مترمربع، پردیس هنر با متراژ بیش از ۱۹ هزار مترمربع در منطقه شش و ۷۷ هزار مترمربع در سایر نقاط شهر بوده است.

مدیرعامل سازمان پارک ها و فضای سبز شهرداری اصفهان تصریح کرد: همچنین با اجرای رینگ چهارم ترافیکی شهر هم بیش از ۲۸۸ هزار مترمربع به وسعت فضای سبز شهر اصفهان افزوده می شود.

وی با اشاره به اینکه برای تکمیل فضای سبز این پروژه تاکنون در پروژه فرهیختگان بیش از ۸۴ هزار مترمربع فضای سبز کار



شده است، ادامه داد: همچنین در پروژه آفتاب نیز بیش از ۱۵۰ هزار مترمربع از مساحت آن به فضای سبز اختصاص دارد.

مرتضایی نژاد افزود: با تکمیل مجموعه پل ها و تقاطع غیرهمسطح شهید سلیمانی، ۵۳ هزار مترمربع فضای سبز هم به این بخش اضافه می شود.وی میزان ایجاد فضای سبز در پروژه های تازه احداث شهر مانند مرکز اجلاس سران، نمایشگاه بزرگ اصفهان و بازار گل و گیاه ارغوان را نیز بیش از ۳۰۰ هزار مترمربع عنوان کرد و افزود: با احداث خیابان ها و میادین جدید در مناطق شهری اصفهان نیز بیش از ۵۰۰ هزار مترمربع فضای سبز در شهر اضافه خواهد شد.

مدیرعامل سازمان پارک ها و فضای سبز شهرداری اصفهان گفت: در مجموع تا پایان سال ۹۹ و با اجرای همه این طرح ها ۲۰۰ هکتار به عرصه فضای سبز شهر اصفهان افزوده خواهد شد.

در راستای تلاش علمی و توسعه پژوهش‌های کاربردی در سال جهش تولید و فراهم آوردن زمینه مساعد برای تقویت هر چه بیشتر تعاملات سازنده و همکاری‌های علمی، پژوهشی، آموزشی و فناورانه، تفاهم‌نامه‌ی همکاری فی مابین ذوب‌آهن اصفهان و دانشگاه صنعتی مالک اشتر منعقد گردید

پیشرفت ۹۸ درصدی احداث تصفیه خانه فاضلاب اژیه



تصفیه خانه فاضلاب اژیه با بیش از ۹۸ درصد پیشرفت فیزیکی در بخش مکانیکال و سازه ای در آینده نزدیک به بهره برداری می رسد.

مدیر آبفا جلگه با اشاره به پیشرفت ۹۸ درصدی تصفیه خانه فاضلاب شهرستان اژیه گفت: بیش از ۱۸ میلیارد تومان برای اجرای تاسیسات فاضلاب در این شهرستان هزینه شده و این رقم از اعتبارات عمرانی و جاری تامین شده است.

محمدعلی عباسی افزود: در سال ۹۶ اجرای شبکه جمع آوری و احداث تصفیه خانه فاضلاب در شهرستان اژیه در دستور کار قرار گرفت و هم اکنون ۲۲ کیلومتر از شبکه فاضلاب شهر اژیه اجرا شده و تنها ۸ کیلومتر دیگر باقی مانده تا اجرای شبکه فاضلاب این شهر تکمیل گردد.

وی اجرای تاسیسات فاضلاب در این شهرستان را ضروری برشمرد و عنوان کرد: عمق آب های زیرزمینی در شهر اژیه بسیار کم است به طوریکه با حفر کمتر از دو متر آب در دسترس می باشد چرا که جنس زمین در این منطقه به گونه است که آب جذب نمی شود و مردم مجبور هستند برای دفع فاضلاب حداقل هر ماه چاه های فاضلاب را تخلیه کنند که برای آنها بسیار هزینه بر است.

مدیر آبفا جلگه ادامه داد: جلوگیری از آلودگی آبهای زیرزمینی و سطحی، ارتقاء بهداشت و سلامت عمومی مردم، جلوگیری از بوی نامطبوع و استفاده مجدد از آب، از مزیت های اجرای کامل طرح های فاضلاب شهری می باشد.

عباسی افزود: در مناطق کویری به ویژه در شهرستان اژیه که در شرق استان قرار دارد کمبود آب به شدت احساس می شود و یکی از زیر ساخت های توسعه با توجه به صنعتی بودن استان بحث آب می باشد و صنایع به میزان معینی نیاز به آب دارند که در نتیجه قرار است پساب حاصل از تصفیه فاضلاب عمدتا به صنایع اختصاص یابد.

مدیر آبفا جلگه اذعان داشت: اجرای پروژه های فاضلاب پر هزینه است و با اعتبارات دولتی شاید حدود ۳۰ تا ۴۰ سال طول بکشد تا طرح به طور کامل اجرا شود. اما با این وجود طی دو سال اجرای تاسیسات فاضلاب در شهرستان اژیه با اعتبارات جاری و عمرانی به منظور خدمات رسانی بهتر به مردم عملیاتی شد.

عباسی پیرامون روش تصفیه، در تصفیه خانه فاضلاب شهر اژیه توضیح داد: روش تصفیه در این تصفیه خانه به صورت لجن فعال با حذف ازت و فسفر A^2O می باشد که یکی از پیشرفته ترین روش های تصفیه در دنیا محسوب می شود.

وی ادامه داد: ظرفیت تصفیه ۷۲۰ مترمکعب در روز است و پساب تولیدی مطابق با استاندارد تعریف شده ازسوی نهادهای ذیصلاح می باشد و با اجرای تاسیسات فاضلاب در این شهرستان بیش از ۵ هزار نفر تحت پوشش شبکه فاضلاب قرار می گیرند . گفتنی است شهر اژیه در ۷۵ کیلومتری شرق شهر اصفهان در بخش جلگه قرار دارد.

افکار
• شماره ۲۸۵۲
• سه‌شنبه ۲۵ شهریور ۱۳۹۹
• سال نهم

نقل و انتقالات استقلال معطل علی کریمی



استقلال تهران در حالی دو سهمیه لیگ برتری در نقل و انتقالات را نگه داشته است که تکلیف ادامه همکاری آنها با علی کریمی به عنوان بازیکن کلیدی فصل گذشته هنوز به صورت کامل مشخص نشده است.

استقلال تا اینجا ۵ خرید لیگ برتری انجام داده است که بابک مرادی، رشید مظاهری، محمدحسین مرادمند، احمد موسوی و متین کریم‌زاده را شامل می‌شود. علاوه بر این استقلالی‌ها موفق به تمدید قرارداد ۴ بازیکن آزاد خود یعنی روزبه چشمی، فرشید اسماعیلی، فرشید باقری و محمد دانشگر را تمدید کرده تا فقط تمدید قرارداد علی کریمی باقی بماند. علاوه بر این استقلالی‌ها همچنان به دنبال ۲ خرید لیگ برتری دیگر هستند، اما این که خریدهای چه بازیکنانی باشند و در چه پستی، ارتباط مستقیمی با تمدید یا تمدید نکردن علی کریمی دارد.

در لیست خرید استقلال اسامی جالب و البته جذابی وجود دارد که خرید هرکدام از آن‌ها می‌تواند سروصدای زیادی به راه بیاندازد. سعید واسعی قرار بود ششمین خرید لیگ برتری استقلال باشد اما پس از تغییر مدیریت باشگاه پیکان حالا مدیرعامل باشگاه با آن مخالفت کرده است. شاید هم آن‌ها به دنبال رسیدن پیشنهاد بهتر و بالاتری از طرف استقلالی‌ها هستند و می‌خواهند تا از آبی‌ها بیش از یک میلیارد و چهارصد میلیون تومان درآمدزایی کنند! شاید هم با این شرایط و سنگ‌اندازی خودروسازان و البته باوجود تمدید فرشید اسماعیلی قید خرید واسعی را بزنند.

استقلالی‌ها خودشان را آماده کرده‌اند تا در صورت جدایی علی کریمی جانشین خوی و مطمئنی برای او جذب کنند. صحبت از مهدی کیانی هافبک دفاعی ۳۳ ساله فصل گذشته سپاهان است که امسال قراردادش تمام‌شده و بازیکن آزاد است. اگر علی کریمی در استقلال ماندگار شود استقلالی‌ها یک گزینه جذاب دیگر هم دارند که در صورت محقق شدن می‌تواند حکم بمب را داشته باشد. صحبت از محمد نادری دفاع و وینگر چپ پرسپولیس است که شایعه شده در لیست مازاد گل محمدی قرار دارد.

گویا این بازیکن از طرف مدیر برنامه‌هایش به استقلالی‌ها پیشنهاد شده تا اگر از پرسپولیس جدا شد راهی تیم رقیب شود. شاید هم این پیشنهاد یک برنامه برای تحت‌فشار گذاشتن مدیران پرسپولیس برای تمدید قرارداد نادری باشد. به‌هرحال نام دفاع چپ قرمزها هم در بین گزینه‌های احتمالی استقلال دیده می‌شود. همچنین در این مدت تعدادی از اسامی مطرح‌شده برای استقلال از جمله میلاد جهانی راهی تیم‌های دیگر شده‌اند.

با تمدید قرارداد دانشگر احتمال جذب آرمین سهرابیان بسیار کم شده است. به‌خصوص که برای سمت چپ هم هروی میلیچ و میلاد زکی پور ماندنی هستند. به هرحال ماندن یا رفتن کریمی معادلات و برنامه‌های نقل و انتقالاتی استقلالی‌ها را کاملاً برهم می‌زند و تغییر می‌دهد. از طرف دیگر استقلالی‌ها هنوز تکلیف سرمربی فصل آینده را هم روشن نکرده‌اند و احتمال دارد یکی از سهمیه‌های لیگ برتری برای سرمربی خالی بماند.

سرمربی التعاون: کار سختی مقابل پرسپولیس داریم

سرمربی التعاون پیش از دیدار با پرسپولیس، گفت: کار سختی مقابل پرسپولیس داریم.

تیم فوتبال پرسپولیس امروز در اولین بازی خود بعد از ایام تعطیلات به مصاف تیم التعاون عربستان در لیگ قهرمانان آسیا می‌رود.

عبدالله العسیری، سرمربی التعاون در نشست خبری این بازی گفت: کار سختی مقابل پرسپولیس در دیدار امروز داریم. ما دو بازی در این رقابت‌ها انجام دادیم و نشان دادیم تیم خوبی هستیم. اکنون با دو برد صدرنشین گروه هستیم. همه از سبک و توانایی التعاون آگاه هستند. شاید برخی از تیم‌ها فکر کنند که ما از لحاظ اینکه لژیونرهای شناخته شده‌ای نداریم تیمی ضعیف بدانند اما ما با تکیه بر بازیکنان داخلی و تلاش آنها نتیجه خوبی خواهیم گرفت.وی افزود: ما بازی آسانی مقابل پرسپولیس نداریم و تلاش می کنیم تا در ادامه رقابت‌ها هم مثل دو بازی گذشته نتیجه بگیریم و بتوانیم نماینده خوبی برای عربستان باشیم.

سرمربی تیم عربستانی درباره وضعیت تیم هم عنوان کرد: ما از مصدومیت های زیاد رنج می بریم. بعد از توقف مسابقات در دوران کرونا تغییرات زیادی در ترکیب تیم داشتیم. اما امیدواریم به سطح قبل از تعطیلات بازی‌ها برگردیم تا بتوانیم نام خوبی از التعاون به جای بگذاریم.



پیشکسوت تیم استقلال تهران می‌گوید اختلافات بین سرمربی و مدیرعامل سبب شد جام قهرمانی از دست برود

شخصیت استقلال باید حفظ شود

مدیریت باشگاه باید از آمدن استراماچونی مطمئن باشد و بعد قول بدهد

پیشکسوت تیم استقلال تهران می‌گوید اختلافات بین سرمربی و مدیرعامل سبب شد جام قهرمانی از دست برود.شاهرخ بیانی پیشکسوت تیم استقلال تهران می‌گوید اختلافات بین سرمربی و مدیرعامل سبب شد تا تیم استقلال به نتیجه دلخواه در جام حذفی برسد و جام قهرمانی را به راحتی از دست بدهد.

شرایط استقلال را در فصل گذشته چطور ارزیابی می‌کنید؟

استقلال دو نیمه متفاوت داشت، در نیمه نخست استراماچونی سرمربی استقلال بود و توانست نتایج خوبی را هم کسب کند اما در ادامه رها کرد و به کشورش بازگشت. مجیدی سرمربی استقلال شد و به نظرم نتایج بدی را هم نگرفت ولی از زمانی که با مدیرعامل دچار اختلاف شد همه چیز بهم ریخت.

اختلافات مجیدی و سعادتمند چقدر تاثیرگذار بود؟

نمی‌گویم این اتفاق تأثیری نداشت، اما نمی‌توان همه اتفاقات را به این ماجرا ربط داد. بعد از دربی، همه خودشان را قهرمان می‌دانستند. مدیرعامل استقلال در یک برنامه تلویزیونی اعلام کرد که به راحتی فینال را می‌بریم. تراکتور تیم بزرگ و بازیکنان خوبی دارد. معلوم بود این حرف‌ها به آنها برمی‌خورد و انگیزه‌شان بیشتر می‌شود. مدیر عامل و سرمربی قبل از بازی آن رفتارها را داشتند. نمی‌دانم چقدر هواداران باید بابت این رفتارها و این حرف‌ها ناراحتی بکشند. مسائل درون خانواده باید درون خانواده حل می‌شد، اما این اتفاق نیفتاد و هواداران و بازیکنان تیم آسیب روحی زیادی خوردند. غیر از مسائل فنی که می‌توانم بگویم تیم تراکتور شرایط بهتری داشت، مسائل روحی و روانی و حاشیه‌ها هم گریبان استقلال را گرفت.

حال استقلال باید برای لیگ قهرمانان آسیا آماده شود؟

بیانیه بعد از بازی فینال باشگاه نشان می‌داد که مدیریت برای مذاکره به ایتالیا رفته بودند نه گرفتن تخفیف. این مسئله روی مجیدی ذهنیت بدی ایجاد کرد. کار مدیران استقلال غیرحرفه‌ای بود. زمان زیادی نداریم. باید شخصیت استقلال حفظ شود. از مدیران و کادر فنی تیم می‌خواهم هر کاری دارند بروند در خانه و بین خودشان حل کنند. هوادار نباید در جریان این مسائل قرار بگیرد. مشکلات را باید بین خودتان حل کنید تا تیم و هوادار آسیب نبینند.

مذاکره با استراماچونی را چطور می‌بینید؟

مدیریت باشگاه نباید هوادار را منحرف کند. شنیده‌ام که استراماچونی با استقلال فسخ کرده و نمی‌تواند بیاید. اگر می‌توانند او را به ایران بیاورند، بهتر است این کار را انجام بدهند و از نظر مالی هم به نفع استقلال است اما اگر نمی‌توانند بی‌خود به مردم قول ندهند و به دنبال گزینه‌های دیگر بروند. بعد انگویند می‌خواستیم استراماچونی را بیاوریم اما نتوانستیم. اگر او واقعا با استقلال قرارداد دارد طبیعتا می‌تواند برگردد. اما اگر فسخ کرده با این قانون جدید نمی‌دانم چه اتفاقی می‌افتد. مدیریت باشگاه باید از آمدن استراماچونی مطمئن باشد و بعد قول بدهد. اگر مطمئن نیستند بهتر است به سراغ گزینه‌های ایرانی بروند.

پیشخوان
Pishkhan.com

حدادی‌فر:

حاشیه داشته باشیم باز هم موفق نمی‌شویم

قاسم حدادی‌فر کاپیتان تیم فوتبال ذوب‌آهن گفت: همه ما باید در یک مسیر جلو برویم و همدل باشیم تا موفق شویم.قاسم حدادی‌فر درباره انتخاب رحمان رضایی به‌عنوان سرمربی جدید ذوب‌آهن که با انتقادهای زیادی همراه بوده است، اظهار داشت: معمولاً انتخاب سرمربی بزرگ‌ترین چالش یک باشگاه است و هنگامی که سرمربی انتخاب می‌شود کارها طبق روال جلو می‌رود. به‌هرحال تصمیم باشگاه و هیئت مدیره این بود که رحمان رضایی انتخاب شود. ایشان بازیکن ذوب‌آهن بوده و از این تیم به اروپا رفته است.

هافبک تیم فوتبال ذوب‌آهن اصفهان حمایت از سرمربی را برای تمامی اعضای تیم ضروری دانست و گفت: در مورد انتقاد یا برخی چیزهای دیگر که گفته می‌شود نظری ندارم و اعتقادم این است که همه ما باید در فصل جدید همدل باشیم تا نتایج فصل قبل را جبران کنیم.وی در مورد حضور یک ایجنت در هیئت مدیره ذوب‌آهن و اینکه گفته می‌شود اکثر تصمیات را این ایجنت می‌گیرد، تأکید کرد: من نمی‌دانم منظور شما چیست و دوست هم ندارم در امور باشگاه دخالت کنم. حرف مهم من این است که تمام مجموعه ذوب‌آهن از جمله بازیکنان، مربیان، هیئت مدیره، هواداران و ... باید برای یک هدف تلاش کنیم و یکدل باشیم.حدادی‌فر درباره اینکه مسئولان ذوب‌آهن بدون موافقت سرمربی اقدام به جذب یک بازیکن کرده‌اند، تصریح کرد: این چیزها به من مربوط نمی‌شود و اطلاعی هم ندارم. ما فصل گذشته خیلی بد نتیجه گرفتیم و اگر تیم حاشیه داشته باشد، قطعاً موفق نخواهد شد. همه ما باید در یک مسیر جلو برویم و همدل باشیم تا موفق شویم.بازیکنانی که جدا شدند ستون تیم بودند و به‌هرحال حق انتخاب داشتند، هر چند که برای تیم هم خیلی زحمت کشیدند. چند بازیکن خوب هم به تیم ما اضافه شده‌اند و امیدوارم در فصل جدید با تیمی قوی وارد بازی‌ها شویم.

افکار
• شماره ۲۸۵۲
• سه‌شنبه ۲۵ شهریور ۱۳۹۹
• سال نهم

ساخت مستندی به بهانه یک فروچاله بزرگ

محمد احسانی این روزها مشغول ساخت مستندی با عنوان «وقتی که دارکوب‌ها می‌روند» است که به بیان دغدغه‌های محیط زیستی در منطقه کبودرآهنگ می‌پردازد. به نقل از روابط عمومی مرکز گسترش سینمای مستند و تجربی، محمد احسانی که به تازگی فیلمبرداری این مستند را به پایان برده است، درباره موضوع این مستند اظهار کرد: در این فیلم از زبان شخصیت اصلی که پیرمردی ۷۰ ساله و سرحال است، به بیان مشکلات محیط زیستی‌ای که در منطقه کبودرآهنگ ایجاد شده می‌پردازیم. این پیرمرد و خانواده‌اش به دلیل مشکلات ایجاد شده درگیر مهاجرت اقلیمی شده‌اند، چرا که مهم‌ترین شغل در روستای کردآباد محل زندگی آن‌ها کشاورزی است و به دلیل بی‌آبی امکان زراعت در این منطقه وجود ندارد.

وی افزود: در نزدیک زمین کشاورزی این مرد فروچاله‌ای بزرگ به عمق ۶۰ متر ایجاد شده است که دلیل به وجود آمدن این فروگودال یا فروچاله‌ها، برداشت بی‌رویه از سفره‌های آب زیرزمینی و چاه‌های غیرمجاز است. پیرمرد مستند «وقتی که دارکوب‌ها می‌روند» در تلاش است به مردم درباره‌ی ایجاد فروچاله‌های بزرگتر هشدار دهد. خوشبختانه شخصیت فیلم ما با اجرای ایده راه‌اندازی تولیدی لباس و قبول سفارش از تهران موفق شده از مهاجرت بی‌رویه اهالی روستا بکاهد.



سیدعباس صالحی وزیر فرهنگ و ارشاد اسلامی به بیست و هفتمین جشنواره هنرهای تجسمی جوانان پیام داد

پیام به جشنواره تجسمی جوانان

وزیر ارشاد: چراغ هنر در قرنطینه خاموش نشد

سیدعباس صالحی وزیر فرهنگ و ارشاد اسلامی به بیست و هفتمین جشنواره هنرهای تجسمی جوانان پیام داد.

به نقل از واحد ارتباطات و رسانه بیست و هفتمین جشنواره هنرهای تجسمی جوانان ایران، سید عباس صالحی وزیر فرهنگ و ارشاد اسلامی در پیام خود به این جشنواره نوشته است:

«جشنواره هنرهای تجسمی جوانان مجالی برای گردهم آمدن هنرمندان جوان و پیشکسوت است که به کشف استعداد هنری نسل آینده ساز این هنر گران‌سنگ می‌انجامد. جوانانی جستجوگر که با حضور فعال خود در این رویداد و در سایه تعامل با استادان پیشکسوت، توانمندیهای خود را بروز داده و از این رهگذر، آثاری می‌آفرینند که در گنجینه هنرهای تجسمی ایران، نمود روزگار امروز را ثبت و ضبط خواهد کرد.

رویداد فرهنگی جشنواره هنرهای تجسمی جوانان با بیش از ربع قرن پیشینه که عده قابل توجهی از هنرمندان برجسته امروز حاصل درخشش در این رویداد بوده‌اند اکنون جایگاهی برجسته در میان مجموعه جشنواره‌های هنری یافته و این ویژگی با شور و شوق و نشاط و امید جوانی گره خورده است. هنرمندان پیشکسوت در فضای تعامل و گفت‌وگو، استعدادهای ناب را در رشته‌های هنرهای تجسمی کشف می‌کنند و هنرمندان جوان نیز خود را در معرض سنجش استادان قرار می‌دهند. جایی که هنرمندان جوان، تجربه‌های زیسته خود را در اثر هنری خویش به تصویر می‌کشند و یادگاری بی‌بدیل از این روزگار بر جای می‌گذارند.

جشنواره هنرهای تجسمی جوانان در دوران پختگی و بهره‌گیری از تجربیات اجرایی سالیان گذشته است و جای خوشوقتی است که هر سال به اهداف پیش بینی شده خود نزدیک‌تر شده است.

اگرچه روزهای دشوار شیوع بیماری کرونا، بر هنرمندان سخت گذشته است، اما هنرمندانی بوده‌اند که با خلق اثر، جریان فرهنگی را پیش برده‌اند و بارقه امید را در پس همه دشواری‌ها روشن نگاه داشته و التیام بخش آلام جامعه شده‌اند.

مشارکت بیش از هزار جوان هنرمند در جشنواره، نشان می‌دهد که چراغ هنر در روزگار قرنطینه و محدودیت خاموش نشده است؛ هرچند امکان برگزاری حضوری جشنواره میسر نشد و همچون بسیاری از رویدادها در بستر فضای مجازی دنبال می‌شود، اما بهره‌گیری از امکانات این فضا، تجربه‌ای تازه برای جشنواره، ستاد اجرایی و هنرمندان رقم زده است.

شناخت از گذشته و آگاهی از جریان هنر امروز، به واقع مهم‌ترین عامل در راه پرورش ذهن و استعداد هنری جوانان است که با حضور استادان مجرب در رشته‌های گوناگون به انجام و فرجام می‌رسد.

امیدوارم بیست و هفتمین دوره جشنواره هنرهای تجسمی جوانان، با برگزاری برخط در بهترین کیفیت، پاسخگوی نیاز آموزش به جوانان سراسر کشور و کشف بهترین‌های جوانان ایران باشد.»

به کارگردانی شادی کرم‌رودی

«هرگز، گاهی، همیشه» به جشنواره فیلم بوسان راه یافت

فیلم کوتاه «هرگز، گاهی، همیشه» به کارگردانی شادی کرم‌رودی به بخش مسابقه جشنواره فیلم بوسان راه یافت.

فیلم کوتاه «هرگز، گاهی، همیشه» به کارگردانی شادی کرم‌رودی به بخش مسابقه جشنواره بین‌المللی فیلم بوسان راه یافت.

تهیه‌کنندگی این فیلم که با نام انگلیسی ALL THE TIME در این جشنواره حضور یافته، بر عهده آرین وزیردفتری و پخش جهانی آن بر عهده کمپانی فیلمسازی ضلع ششم است.جشنواره فیلم بوسان میزبان این فیلم کوتاه در نخستین نمایش جهانی آن و در بخش مسابقه فیلم‌های کوتاه است. این جشنواره رویدادی ویژه در قاره آسیا و از مهم‌ترین جشنواره‌های جهانی است که هر ساله در سینماستنر شهر بوسان کره‌جنوبی و با هدف معرفی فیلم‌ها و استعدادهای تازه در جهان سینما برگزار می‌شود.

در خلاصه داستان این فیلم آمده است: ترنج با دانستن رازی درباره خواهر دبیرستانی‌اش، در برزخ تصمیم‌گیری قرار می‌گیرد.

عوامل این فیلم کوتاه عبارتند از نویسنده و کارگردان: شادی کرم‌رودی، بازیگران: شادی کرم‌رودی، پانیذ اسماعیلی، بهاره ارجمندی، یاس فرخنده و با حضور پونه پارسایی، مدیر تصویربرداری: حامد حسینی سنگری، تدوین‌گر: پویان شعله‌ور، دستیار کارگردان و برنامه‌ریز: شروینه دیدنده، طراح صحنه و لباس: سیامک کاری‌نژاد، صدابردار: امیر عاشق حسینی، طراحی و ترکیب صدا: زهره علی‌اکبری، آهنگساز: ادیب قربانی، طراح چهره‌پردازی: نجمه لشگری، منشی صحنه: نرگس محبی آشتیانی، عکاس: شاهین دانشفر، مدیر تولید: سمیرا قربان‌نژاد، مدیر تدارکات: علی درودیان، اصلاح رنگ و نور: هوتن حق‌شناس، جلوه‌های ویژه: امیر مهران، استوری برد: آرمین رنگانی، طراح عنوان و پوستر: طاها ذاکر، تهیه‌کننده: آرین وزیردفتری.بیست‌وپنجمین دوره جشنواره بوسان از ۲۱ تا ۳۰اکتبر برابر با ۳۰ مهر ماه تا ۹ آبان ماه با رعایت دستورالعمل‌های بهداشتی در شهر بوسان کره جنوبی برگزار می‌شود.

کارگردان «سون سی»:

جنگ آدم‌های معمولی را هم درگیر می‌کند

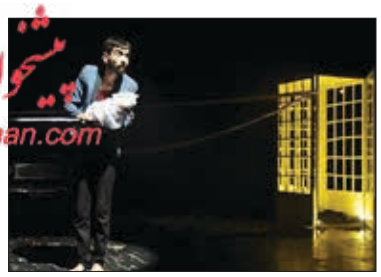

پیشخوان
Pishkhan.com

مجتبی راوش کارگردان نمایش «سون سی» با اشاره به ویژگی‌های این اثر نمایشی از شرایط سخت اجرا در شهرستان‌ها و حمایت نکردن از هنرمندان جوان گلایه کرد.

مجتبی راوش کارگردان نمایش «سون سی» که این روزها در تئاتر مستقل تهران روی صحنه است درباره اجرای این اثر نمایشی و میزان استقبالی که از کار شده است گفت: در شرایط کنونی طبیعتاً نباید انتظار مخاطب آن‌چنانی داشت اما خوشبختانه مخاطبان ما در حدی هستند که بازیگران روی صحنه انرژی بگیرند. با وجودی که ظرفیت سالن نصف شده است و حداکثر می‌توانیم ۱۰۰ مخاطب داشته باشیم اما هر شب به طور نسبی بین ۷۰ تا ۸۰ تماشاگر داریم که با توجه به وضعیت این روزها تعداد قابل قبولی است.

وی ادامه داد: این نمایش پیش از این در ۲ جشنواره استانی «فارس» و «اهواز» اجرا شده و جوایز مختلفی را هم به دست آورده و یک هفته نیز در شیراز اجرای عمومی داشته است.

راوش درباره انگیزه‌اش از اجرای نمایشی با مضمون دفاع مقدس توضیح داد: متاسفانه در سال‌های اخیر دیدگاه‌های نسبتاً مثبتی نسبت به آثار حوزه مقاومت و دفاع مقدس وجود ندارد اما گروه ما چون از همان ابتدا دغدغه پرداختن به چنین مضامینی را داشت، علاقه مند به کار کردن در این زمینه البته با نگاهی غیر کلیشه‌ای است. این اثر نمایشی نیز درباره حواشی و اتفاقات جنگ در زندگی یک خانواده است.

این کارگردان تئاتر درباره داستان نمایش متذکر شد: تلاش کردیم در این نمایش نگاه نویی به این حوزه داشته باشیم تا داستانی را که تعریف می‌کنیم برای تماشاگر امروز هم جذاب باشد. «سون سی» بیشتر به حواشی جنگ و اتفاقاتی که برای خانواده‌های درگیر جنگ رخ می‌دهد، می‌پردازد و داستان خانواده‌ای را در ۲۰ روز اول جنگ در خرمشهر روایت می‌کند که می‌خواهند به آبادان کوچ کنند اما متاسفانه همه چیزشان را از دست می‌دهند. در این نمایش این نکته مورد توجه قرار می‌گیرد که جنگ آدم‌های معمولی را هم بدون اینکه خودشان بخواهند، درگیر خودش می‌کند.

وی یادآور شد: در این نمایش از فضای ذهن گرا و شکست‌های زمانی برای روایت اتفاقات استفاده شده است. در فضاسازی و طراحی صحنه نیز به سمت اجرایی مینیمال رفتیم و بدنه یک ماشین پیکان و کیوسکی که در صحنه تعبیه شده آکسسوار صحنه‌اند که همگی در جهت تداعی همان فضای سیال و ذهن گرا هستند.

وی درباره فراهم بودن شرایط اجرا در شهرستان‌ها بیان کرد: قطعاً شرایط اجرا در شهرستان مانند تهران نیست و برای دیده شدن باید سال‌ها کار کرد. بیشتر امید بچه‌های شهرستانی اجرا در جشنواره‌های مختلفی مثل تئاتر فجر و دیده شدن از این طریق است که البته این روش هم دیگر پاسخگو نیست.نمایش «سون سی» نوشته علی دلپیشه با کارگردانی مجتبی راوش تا ۲۸ شهریورماه ساعت ۲۱ در تئاتر مستقل تهران روی صحنه است. علی دلپیشه، فائزه یوسفی، حامد شریف‌پور، خالق استواری و امید دانشوران در این نمایش ایفای نقش می‌کنند.

افکار

• روزنامه اجتماعی، فرهنگی، سیاسی
• صاحب امتیاز و مدیر مسوول: سیدحکمت‌الله موسوی
• زیر نظر شورای سردبیری
• نشانی: تهران، تقاطع سمیه و مفتح، خیابان سمیه، پلاک ۱۰۸- ۱۱۰، واحد ۱۴

• آگهی های خصوصی: ۸۸۳۵۶۵۸۶-۸۸۳۵۶۵۹۶
• آگهی های دولتی تهران: ۹-۶۶۵۶۷۷۶۷
• آگهی های شهرستان: ۸۸۳۰۷۵۸۰-۸۸۳۱۷۹۱۵ ۸۸۸۶۲۶۹۲

AfkarPress@ AfkarPress_ir@ www.afkarpress.ir

سه‌شنبه ۲۵ شهریور ۱۳۹۹ • شماره ۲۸۵۲ • سال نهم

آخر

عراق پذیرای زائران خارجی در راهپیمایی اربعین نیست



سفیر کشورمان در عراق در بیانیه‌ای با بیان اینکه عراق پذیرای زائران خارجی در راهپیمایی اربعین نیست، گفت: ورود غیرمجاز زائران ایرانی به این کشور قطعا تبعات قانونی خواهد داشت.

ایرج مسجدی سفیر جمهوری اسلامی ایران در عراق در مورد برگزاری مراسم اربعین امسال اعلام کرد: امسال به رغم میل باطنی مسئولان برگزار کننده اربعین به دلیل بحران شیوع کرونا و لزوم حفظ سلامت زوار ایرانی، تاکنون هیچ تصمیمی از طرف دولت عراق مبنی بر اجازه ورود به زائران ایرانی و خارجی اتخاذ نشده و کشور عراق امسال پذیرای هیچ زائر خارجی نخواهد بود.

وی افزود: در داخل عراق مانند ایام تاسوعا و عاشورا، در اربعین نیز مانند سال‌های گذشته مراسم عزاداری عراقی‌ها برقرار خواهد بود که صرفاً جنبه داخلی دارد و دولت عراق نقشی در این موضوع ندارد.سفیر ایران در عراق اضافه کرد: برای زوار سایر کشورها که تابع اخذ ویزا و رعایت قوانین و مقررات اجازه ورود به عراق هستند، موضوع متفاوت است. حتی در برهه کنونی صدور ویزای عادی برای کارکنان شرکت‌ها و افرادی که در کشور عراق مأموریت دارند نیز به سختی و با محدودیت انجام می‌شود.

مسجدی تاکید کرد: باتوجه به فاصله زمانی کوتاه تا اربعین و موضع دولت عراق بر برگزار نکردن مراسم اربعین، برگزاری آن بسیار بعید است.

وی به فضای پرالتهاب مجازی اشاره کرد و گفت: افراد مختلف مسئول یا غیرمسئول در فضای مجازی مسائلی را درخصوص برگزاری مراسم اربعین بیان می کنند که هیچ‌گونه سندیت و اعتباری ندارد.سفیر ایران در عراق گفت: ورود غیرمجاز زائران ایرانی به عراق قطعاً تبعات قانونی خواهد داشت و دو کشور را دچار مشکل خواهد کرد.مسجدی با بیان اینکه ما تابع ولایت و رهبری و دستور و تصمیم مسئولان کشورمان هستیم افزود: نباید اجازه داد زوار ایرانی در این خصوص تصمیم به اقدام خودسرانه بگیرند و قطعاً زوار ایرانی و محبان امام حسین (ع) در چارچوب مقررات و قوانین عمل خواهند کرد.

وی در ادامه بر نقش موثر دستگاه‌های فرهنگی و اطلاع رسانی ذی ربط در اطلاع رسانی به مردم تأکید کرد.هیچ عراقی و ایرانی اجازه ندارد خارج از چارچوب مقررات جمهوری اسلامی در این خصوص اظهارنظر کند.

مسجدی با بیان اینکه در صورتی که باتوجه به شیوع ویروس کرونا با ورود زوار به عراق فاجعه و بحران انسانی اتفاق بیفتد چه کسی پاسخگو خواهد بود، گفت: مردم نباید تحت تأثیر حرف‌های غیرمسئولانه قرار بگیرند و باید به وظیفه شرعی، اخلاقی و عقلایی خود و به گفته مسئولان ذی ربط عمل کنند.



دبیر مجمع تشخیص مصلحت نظام:

نیاز داریم در حکمرانی فضای مجازی، حضوری فعال داشته باشیم

دبیر مجمع تشخیص مصلحت نظام گفت: نیاز داریم که برای حفظ حکمرانی در فضای مجازی بر این شاخه از ارتباطات مسلط شویم و در غیر این صورت حکمرانی رسمی ما پیرو حکمرانی فضاهای اجتماعی خواهد شد.

محسن رضایی دبیر مجمع تشخیص مصلحت نظام در جمع پژوهشگران جوان شبکه‌های اجتماعی با اشاره به اینکه موضوع فضای مجازی یکی از دغدغه‌های ذهنی ما در چندسال اخیر است گفت: در رابطه با سیاست‌های کلی فضای مجازی، بحث‌های بسیار جدی در مجمع صورت گرفته چه در بحث‌های رویکردی و چه در مباحث کاربردی مانند جمعیت شناسی و جامعه شناسی فضای مجازی ذهن من درگیر بوده و به نتایجی رسیده‌ایم.

دبیر مجمع تشخیص مصلحت نظام به موضوع تأثیرگذاری فضای مجازی در رویدادهای سیاسی در ایران و سایر کشورها اشاره کرد و گفت: با وجود رواج استفاده از شبکه‌های اجتماعی در جامعه ما، هنوز با بخش‌های ناشناخته‌ای از تأثیرات فضای مجازی بر زندگی مردم و سیاست روبرو هستیم و نیاز داریم که در حکمرانی در فضای مجازی و این شاخه از ارتباطات و افکار عمومی حضور فعال و تأثیر گذار داشته باشیم و در غیر این صورت حکمرانی رسمی کشور پیرو حکمرانی شبکه‌های اجتماعی خواهد شد.

وی گفت: باید رویکرد خود را نسبت به فضای مجازی تغییر دهیم. بعضی‌ها فضای مجازی را امتداد فضای رسمی می‌دانند و این نگاه در اذهان مدیران غلبه پیدا کرده است. برخی نیز فضای مجازی را فضایی حاشیه‌ای می‌دانند و فضای اصلی را فضای رسمی و واقعی می‌دانند. من معتقد هستم فضای مجازی، یک فضای موازی است. ما همزمان در دو جهان زندگی می کنیم. مشابه این ایده را در فیزیک داریم که نور گاهی خاصیت ذره‌ای و گاهی خاصیت موجی پیدا می کند. جهان‌های مجازی به این تفسیر نزدیک است و به موازات فضای حقیقی در جریان است.

رضایی گفت: در فضای مجازی هرم افکار عمومی و سلسله مراتب تأثیرگذاری در یک موضوع ممکن است در ظرف چند ساعت تغییر کند. برای همین شناخت ماهیت فضای مجازی برای تحلیلگران و مدیران لازم است. جمعیت شناسی مخاطبان در شبکه‌های اجتماعی هم اهمیت دارد.

اینکه چطور یک شبکه افکار عمومی را مدیریت می کند، نیازمند تحلیل است تا بتوانیم در شکل گیری آن مشارکت فعال و مؤثر داشته باشیم.

دبیر مجمع تشخیص مصلحت نظام به موضوع ارتباط پدیده‌های اجتماعی و فضای مجازی در سطح منطقه اشاره کرد و گفت: تجزیه و تحلیل‌ها به ما می گوید که رژیم صهیونیستی در پوشش یک شرکت نرم افزاری داده پردازی از دوازده سال پیش به امارات وارد شدند و به اشراف اطلاعاتی در ابوظبی رسیده‌اند. باید نسبت به رویدادها، در زمان معقولی عکس العمل نشان دهیم.

وی به مفهوم باورپذیری در فضای عمومی اشاره کرد و افزود: با رسیدن به فراتحلیل هایی می‌توانیم قبل از شکل گیری روند و باور، عکس العمل های مناسبی در پدیده‌های اجتماعی و سیاسی نشان دهیم. وقتی روند شروع می‌شود، از شیب و سرعت و حجم پیام‌ها می‌توانیم جهت و تاثیرها را محاسبه کرد. باید با کمک فرا تحلیل علائم قبل از آغاز روندها رویداد آینده را پیش بینی کنیم تا فرصت تأثیر گذاری را پیدا کنیم.

دبیر مجمع تشخیص مصلحت نظام: نیاز داریم که برای حفظ حکمرانی در فضای مجازی بر این شاخه از ارتباطات مسلط شویم و در غیر این صورت حکمرانی رسمی ما پیرو حکمرانی فضاهای اجتماعی خواهد شد

رئیس سازمان بازرسی کل کشور:

سه قوه مصون از نظارت نیستند

رئیس سازمان بازرسی کل کشور گفت: نظارت در همه امور راهگشا است و برای همین سه قوه مصون از نظارت و بی‌نیاز از آن نیستند و اگر بخواهیم نظارت کارآمد، به‌موقع و مؤثری داشته باشیم باید دستگاه‌های نظارتی در سه قوه و بخش‌های مختلف با یکدیگر هماهنگ باشند. حجت الاسلام والمسلمین درویشیان، رئیس سازمان بازرسی کل کشور در جلسه شورای دستگاه‌های نظارتی استان چهارمحال و بختیاری، نظارت را یکی از اصول اصلی حکمرانی خوب دانست و گفت: نظارت به معنای عدم اعتماد به مجریان نیست بلکه در جهت کمک و هدایت مجریان و اجرای مأموریت‌هایی که در قانون پیش‌بینی شده، است.

وی افزود: نظارت در همه امور، راهگشاست و برای همین ۳ قوه مصون از نظارت و بی‌نیاز از آن نیستند و اگر بخواهیم نظارت کارآمد، به‌موقع و مؤثری داشته باشیم باید دستگاه‌های نظارتی در ۳ قوه و بخش‌های مختلف با یکدیگر هماهنگ باشند.

حجت الاسلام والمسلمین درویشیان در خصوص جایگاه قانونی شورای دستگاه‌های نظارتی اظهار داشت: از ابتدای سال ۹۹ تاکنون چند جلسه در مجمع تشخیص مصلحت نظام در خصوص دائمی شدن فعالیت شورای دستگاه‌های نظارتی برگزار شده که در نهایت تصویب و عنوان شورای دستگاه‌های نظارتی به شورای هماهنگی دستگاه‌های نظارتی تغییر و ترکیب هم علاوه بر دستگاه‌های قبلی با تغییراتی روبرو شد.

عضو شورای عالی قوه‌قضائیه افزود: رئیس کمیسیون اصل ۹۰ جایگزین معاون نظارت مجلس شد و رئیس سازمان اطلاعات سپاه نیز به ترکیب اعضا اضافه گردید. دستورالعمل اجرایی شورا ظرف سه ماه نیز توسط خود شورا تدوین و تصویب خواهد شد.

رئیس سازمان بازرسی کل کشور در بخش دیگری از سخنان خود با اشاره به این که نظام مسائل اصلی استان باید تعریف شود، گفت: جلسات شورای هماهنگی با جدیت در استان‌ها برگزار شود و مشخص شود در استان چه مسائل مهم و با اولویتی وجود دارد.

وی افزود: نکته مهم دیگر، هماهنگی و هم‌نظری بین اعضای شوراست و پیام تأسیس شورای دستگاه‌های نظارتی به مسئولان و دستگاه‌های اجرایی باید این باشد که یک مجموعه هم‌نظر، هماهنگ وهم‌فکر به صورت جدی پیگیر حل مسائل مردم از طریق نظارت قانونی است.حجت الاسلام والمسلمین درویشیان یادآور شد: با جدی گرفتن شورا و عملکرد صحیح آن، از اتلاف وقت و انرژی دستگاه‌های ناظر با تقسیم کار و ورود غیرموازی به پرونده‌ها جلوگیری می‌شود.

رئیس سازمان بازرسی کل کشور، برگزاری همایش‌ها و جلسات آگاهی‌بخش را یکی دیگر از اقدامات مؤثر شورا دانست.براساس این گزارش، شورای هماهنگی دستگاه‌های نظارتی با ترکیب رئیس سازمان بازرسی کل کشور، رئیس دیوان عدالت اداری، وزیر اطلاعات، رئیس دیوان محاسبات، رئیس کمیسیون اصل ۹۰، رئیس سازمان مدیریت و برنامه‌ریزی و رئیس سازمان اطلاعات سپاه با رای دوسوم اعضای مجمع تشخیص مصلحت نظام به تصویب رسید و قانون اصلاحی آن به زودی ابلاغ می شود

آگهی مفقودی

برگ سبز و سند کمپانی خودروی سواری سمند مدل ۱۳۹۰ بشماره موتور ۱۲۴۸۹۲۹۶۳۶۱ بشماره شاسی naac91cc7bf847607 بنام شمس اله رئوفی بشماره ملی ۵۹۲۹۵۳۳۸۴۹ مفقودگردیده و از درجه اعتبار ساقط می باشد.

۳۴۸۴

پیشخوان Pishkhan.com

روزنامه اجتماعی، فرهنگی، سیاسی • ۴ صفحه • ۲۰۰۰ تومان • سال نهم • شماره ۲۸۵۶ • یکشنبه ۳۰ شهریور ۱۳۹۹

روزنامه صبح ایران

افکار



فرمانده هوانیروز ارتش:

برای تولید قطعات به کشوری نیاز نداریم

فرمانده کل سپاه:

آقای ترامپ! انتقام ما قطعی است



رییس ستاد مرکزی اربعین:

موکب داران و مردم به سمت مرزهای عراق حرکت نکنند

۲ سیاست

روحانی در جلسه ستاد ملی مقابله با کرونا:

دوگانه انگاری‌های نادرست دوران کرونا باید کنار گذاشته شود

۳ اقتصاد

مدیر اکتشاف شرکت ملی نفت ایران خبر داد

سهم ۲۵ درصدی ایران از اکتشاف نفت و گاز جهان

۴ آخر

سخنگوی دولت:

نگران مکانیسم ماشه نیستیم

رئیس سازمان انرژی اتمی:

آژانس اعلام کرده، درخواست دیگری برای بازرسی ندارد



رئیس سازمان انرژی اتمی با بیان اینکه زمان بازدید دوم آژانس از مکان مورد درخواست بین ایران و آژانس را به صورت عمومی اعلام نمی کنیم، گفت: آژانس اعلام کرده، درخواست دیگری برای بازرسی ندارد.

علی اکبر صالحی با اشاره به همکاری‌های ایران و آژانس بین‌المللی انرژی اتمی، گفت: در این گونه امور سیاست و رویکرد جمهوری اسلامی ایران همواره در چارچوب اصولی است که برای خود قائل شده است، اینگونه نیست که هر بار یک نوع رفتار و عکس‌العمل نشان دهیم بلکه رفتار ایران مبتنی بر قواعدی است که نظام تعیین کرده و نمی‌توانیم از این اصول تخطی کنیم.

رئیس سازمان انرژی اتمی با بیان اینکه یکی از اصول جمهوری اسلامی ایران پایبندی به تعهداتی است که پذیرفته، بیان کرد: در برخی موارد تعهدی برای کشور ایجاد نمی کنیم و طبیعتاً به هیچ محدودیتی پایبند نیستیم زیرا تعهدی نداده‌ایم، اما وقتی تعهدی می‌دهیم به آن پایبند هستیم و خودمان را به آن ملتزم می‌دانیم. این موضوع را مقام معظم رهبری نیز بارها در مواردی بیان کرده‌اند و فرموده‌اند «ایران هر تعهدی که بدهد به آن ملتزم است». این یک اصل مهم است که جمهوری اسلامی ایران آن را رعایت می کند. همکاری ایران با آژانس بین المللی انرژی اتمی در این چارچوب تعریف می‌شود.

وی افزود: اگر آژانس بین‌المللی انرژی اتمی طبق تعهدات، درخواستی از ایران داشته باشد، با انجام آن مشکلی نداریم؛ یعنی باید خواسته‌های آژانس بین‌المللی در چارچوب موافقتنامه پادمان یا پروتکل الحاقی باشد و متقن، منطقی و دارای توجیه ارزیابی شود.

صالحی با بیان اینکه آژانس بین‌المللی انرژی اتمی درخواست خود را بایستی به ایران بدهد، سپس آن را ارزیابی کنیم، ادامه داد: متقن بودن و قابل توجیه بودن درخواست آژانس را در چارچوب پروتکل الحاقی یا موافقتنامه پادمان ارزیابی می کنیم و اگر مورد تایید قرار گرفت همراهی می کنیم و اگر مورد تایید قرار نگرفت، پاسخ خود را به آن‌ها اطلاع می‌دهیم. به همین سادگی.

رئیس سازمان انرژی اتمی گفت: در مساله اخیر بین ایران و آژانس بین‌المللی انرژی اتمی، تهران هیچ به گاه به آژانس نگفته بود، به شما اجازه بازرسی از جایی را نمی‌دهیم، اصلاً چنین چیزی را نگفته بودیم. بلکه آنها درخواست داشتند و چند ماه بود که از این درخواست آن‌ها می گذشت، وقتی این درخواست را مطرح کردند، در سازمان انرژی اتمی، ابعاد حقوقی و فنی درخواست را مورد ارزیابی قرار دادیم و مشخص شد اشکالاتی در این خواسته وجود دارد که آن را به آژانس بین‌المللی انرژی اتمی منعکس کردیم و گفتیم درخواست شما اشکلات فنی و حقوقی دارد و اگر اینها را رفع کنید، می توانیم با شما همکاری کنیم.

وی افزود: با گفت‌وگوهایی که بین ایران و آژانس بین‌المللی انرژی اتمی انجام شد، طبیعتاً آن‌ها انتظار داشتند وقتی درخواستی می کنند، ایران واکنش سریعی را انجام دهد، از سوی دیگر رفتار ما نیز طبیعی بود زیرا تا زمانی که قانع نشدیم، اجازه بازرسی‌ها را به آژانس ندادیم. از آنجایی که آژانس بین‌المللی انرژی اتمی عجله داشت، در آن مقطع قطعنامه‌ای را علیه ایران در شورای حکام صادر کرد که کار درستی نبود، زیرا ایران و آژانس در فرایند بررسی «درخواست و ارزیابی» بودند

اولین بازرسی بین‌المللی انرژی اتمی انجام شد و هیچ اتفاق خاصی رخ نداد

رئیس سازمان انرژی اتمی بیان کرد: آن‌ها ملاحظات ایران و ما ملاحظات آن‌ها را در نظر گرفتیم و به نقطه مشترکی رسیدیم که در نهایت منجر به صدور بیانیه‌ای مشترک شد. بازرسان آژانس بین‌المللی انرژی اتمی آمدند و از یکی از دو محلی که تعیین شده بود، بازرسی کردند. اولین بازرسی انجام شد و هیچ اتفاق خاصی رخ نداد.

وی با بیان اینکه محل دیگری نیز تعیین شده تا مورد بازرسی آژانس بین‌المللی انرژی اتمی قرار گیرد، افزود: بین ایران و آژانس بین‌المللی انرژی اتمی زمان بازدید از آن محل، مشخص است اما زمان آن را به صورت عمومی اعلام نمی کنیم.

صالحی ادامه داد: تقارن زمانی بین اقناع ایران در خصوص درخواست آژانس و توجیه شدن آن‌ها نسبت به ملاحظات جمهوری اسلامی ایران لطف خدا بود. همزمانی صدور بیانیه مشترک و توافق بین ایران و آژانس بین‌المللی انرژی اتمی با مطرح شدن مکانیسم ماشه در شورای امنیت سازمان ملل از طریق آمریکا، جالب بود و این بازتاب بسیار مثبتی برای جمهوری اسلامی داشت.

رئیس سازمان انرژی اتمی گفت: جمهوری اسلامی ایران نشان داد کشوری متعهد است که در بستر اخلاق سیاسی کار می کند و مثل آمریکایی‌ها نیستند که زیر قول خود بزنند و به هیچیک از وعده‌هایی که می‌دهند، عمل نکنند. جمهوری اسلامی ایران تا آنجایی که تعهدی داده به وعده‌های خود عمل می کند.

وی افزود: توافق ایران و آژانس بین‌المللی انرژی اتمی درست همان زمانی انجام شد که در شورای امنیت می‌خواستند پیرامون موضوع هسته‌ای ایران تصمیم‌گیری کنند، این همزمانی عزم ۱۵ عضو شورای امنیت را بیشتر کرد تا در مقابل آمریکا ایستادگی کنند و ۱۳ کشور به طرح درخواست آمریکا رای منفی دادند و تنها آمریکا و دومنیکن به آن طرح ضد ایرانی رای مثبت دادند.

صالحی ادامه داد: اگر این همزمانی نبود و اگر این اتفاقات در شرایطی رخ می‌داد که آژانس بین‌المللی انرژی اتمی هنوز قانع نشده بود، می‌توانست در رای کشورهای عضو شورای امنیت سازمان ملل متحد اثر سلبی بگذارد. اما این همزمانی «لطف خدا» بود.

رئیس سازمان انرژی اتمی گفت: این همزمانی از «الطاف خفیه الهی» بود زیرا برای رخ دادن این اتفاقات در یک مقطع زمانی برنامه‌ریزی نکرده بودیم و به صورت تصادفی اینگونه شد که سبب تقویت اراده اعضای شورای امنیت سازمان ملل متحد شد زیرا آن‌ها بار دیگر مطمئن شدند که جمهوری اسلامی ایران به همه تعهدات خود عمل می کند.

وی افزود: جمهوری اسلامی ایران به آژانس اعلام کرده است که درخواست بازدید شما نباید از روی میل باشد، بلکه باید قاعده‌مند باشد. اگر اطلاعاتی دارید، این اطلاعات را جمع‌آوری کنید هر زمانی تکمیل شد، به ایران اطلاع دهند.

رئیس سازمان انرژی اتمی در پایان گفت: مسئولان آژانس بین‌المللی انرژی اتمی اعلام کردند، براساس اطلاعاتی که دارند، بعد از بازرسی از دو محل تعیین شده، درخواست دیگری ندارند.



پیشخوان
Pishkhan.com

افکار
• شماره ۲۸۵۶
• یکشنبه ۳۰ شهریور ۱۳۹۹
• سال نهم

فرمانده کل سپاه:

آقای ترامپ! انتقام ما قطعی است



فرمانده کل سپاه خطاب به رئیس جمهور آمریکا گفت: وعده انتقام ما از شهادت سردار سلیمانی قطعی، جدی و کاملا واقعی است.

سرلشکر حسین سلامی در مراسم صبحگاه مشترک ستاد فرماندهی کل سپاه تاکید کرد: آقای ترامپ از انتقام ما شک نکنید، زیرا کاملاً قطعی و جدی است.وی افزود: ما اهل شرف و جوانمردی هستیم و جوانمردانه و عادلانه انتقام می گیریم به همین علت هم بود که در عین الاسد سربازان شما را هدف قرار ندادیم.

فرمانده کل سپاه پاسداران افزود: ما کسانی را هدف قرار می‌دهیم که در شهادت سردار بزرگ سپهبد حاج قاسم سلیمانی مستقیم یا غیرمستقیم نقش داشتند.سرلشکر سلامی خطاب به دولتمردان آمریکا افزود: شما فکر می کنید ما در قبال خون برادر شهیدمان یک سفیر زن را در آفریقای جنوبی می زنیم؟

وی تصریح کرد: آمریکایی‌ها بدانند هر کسی را که در ماجرای ترور ناجوانمردانه سردار سلیمانی نقش داشته است، می‌زنیم و این یک پیام جدی است.فرمانده کل سپاه گفت: شما در حالی که به شدت گرفتار مشکلات داخلی خود هستید ما را تهدید به حمله هزار برابری می کنید، اما زمانی که عین الاسد را زدیم، فرض و پیش بینی ما این نبود که شما جواب نمی‌دهید، بلکه کاملاً فرض مان این بود که پاسخ می‌دهید و همان موقع صدها موشک را آماده شلیک کرده بودیم که اگر پاسخ دهید اهداف مورد نظر را ویران کنیم.وی افزود: امروز هم همین است و اگر تار مویی از سر یک ایرانی کم شود، کرک و پشم شما را به باد می‌دهیم.

فرمانده کل سپاه گفت: این تهدیدها جدی است و ما جنگ لفظی نمی کنیم و همه چیز را به میدان عمل واگذار می کنیم.

سخنگوی کمیسیون امنیت ملی مجلس:

اقدامات مقابله به مثل نسبت به بازگشت تحریم‌ها را ذیل برجام آماده کرده‌ایم

سخنگوی کمیسیون امنیت ملی و سیاست خارجی مجلس با اشاره به اقدامات آمریکا برای بازگشت مجدد تحریم‌ها ذیل برجام گفت: اقدامات مقابله به مثل این اقدام خبیثانه را آماده کرده‌ایم.

ابوالفضل عمویی سخنگوی کمیسیون امنیت ملی و سیاست خارجی مجلس شورای اسلامی درباره تهدید آمریکا مبنی بر فعال شدن مکانیسم ماشه علیه ایران اظهار داشت: ما از دولت و دستگاه دیپلماسی کشورمان انتظار داریم با توجه به خباثت‌ها، بدعهدی‌ها و زیاده‌خواهی‌های آمریکا علی‌الخصوص رئیس جمهور خبیث آنها سناریوهای مختلف را تجزیه و تحلیل کرده و برای هر کدام یک تدبیر و برنامه‌ای داشته باشند و انتظار داریم این اتفاق بیفتد.

وی افزود: اگر به صرف اینکه بگوییم یکشنبه اتفاقی نخواهد افتاد و مثل دفعه قبل می‌شود، تجربه نشان داده است به این سادگی‌ها نیست و مسائل مهمی وجود دارد که باید مدنظر دولت و دستگاه دیپلماسی کشور قرار بگیرد.

سخنگوی کمیسیون امنیت ملی و سیاست مجلس اظهار داشت: دستگاه دیپلماسی و دولت باید آگاهی لازم را به مردم کشورمان بدهند تا آنها در جریان اقدامات قرار گیرند و ملت هوشیار و آگاه باشند و فضای روانی جامعه به سمت مقاومت، ایستادگی و دست برتر برای برود تا تأثیرات مثبت این اقدام را در بازارهای اقتصادی، بازار ارز و بازار بورس و... گذاشته و تأثیرات منفی به شدت کاهش پیدا کرده و کنترل شود.

وی خاطرنشان کرد: از دستگاه دیپلماسی و دولت انتظار داریم با توجه به خباثت‌ها و بدعهدی‌ها و زیاده‌خواهی‌های دولت آمریکا و علی‌الخصوص که رئیس جمهور خبیث حاکم بر ایالات متحده سناریوهای مختلف را تجزیه و تحلیل کنند و برای هر کدام یک تدبیری و برنامه‌ای را داشته باشند.

سخنگوی کمیسیون کمیسیون امنیت ملی و سیاست خارجی مجلس تصریح کرد: صرف اینکه بگوییم یکشنبه اتفاقی نخواهد افتاد و مثل دفعه قبل می‌شود مناسب نیست و نمی‌توانیم به تجربه قبلی بسنده کنیم و بگوییم تجربه نشان داده است که مسئله به نفع ماست.

نماینده مردم تهران در مجلس اظهار داشت: دستگاه‌ها دیپلماسی کشورمان باید با افزایش رایزنی با اعضای شورای امنیت، کشورهای همسو و دیگر اقداماتی که می‌تواند از اقدامات مخرب آمریکا جلوگیری کرده و مانع خباثت‌های آن شود را فعال کند.

وی گفت: مجلس شورای اسلامی همراه و همگام با مردم و دولت در جهت ایستادگی در مقابل زیاده‌خواهی‌های دولت ظالم آمریکا و در صورتی که خدای ناکرده هر اتفاقی بیفتد آمادگی لازم را برای همکاری کامل دارد، البته طرحی هم تهیه شده که در صورتی فعال سازی مکانیسم ماشه و زیاده‌خواهی‌های آمریکا آنرا به تصویب خواهد رساند. تا دولت موظف به اجرای اقدامات سریع و شدید شود.

وی درباره اینکه اگر مکانیسم ماشه به نفع آمریکا اجرا شود در آن صورت چه باید کرد؟ اظهار داشت: وظیفه دولت آن است که از تمام ظرفیت‌هایی که ما در برجام برای خودمان تهیه و همه را انجام داده بودیم استفاده کند ضمن اینکه باید از تمام تعهداتی بر عهده ایران که ذیل برجام است هم خارج شویم و مقابله به مثل کنیم و تمام ظرفیت‌ها و دستاوردهای هسته‌ای ما را به حالت اولیه در بیاورند چرا که تمام اقدامات داوطلبانه‌ای که ما خودمان انجام دادیم نشان داد که هیچ اثری نداشته بلکه باعث وقاحت طرف مقابل شده است.

وی افزود: باید دولت‌ها علی‌الخصوص دولت‌هایی که عضو شورای امنیت هستند قبل از هر اقدامی تدبیری کنند تا این اتفاق نیفتد اما اگر مکانیسم ماشه فعال شد باید از تمام ظرفیت‌های خودمان استفاده کنیم و دولت را مؤظف کنیم تا تمامی تعهداتی که به صورت داوطلبانه انجام داده بودیم را به حالت اول برگرداند.

عمویی گفت: تمام اقدامات داخلی و هم خارجی هم باید از سوی قوه مجریه به کار گرفته شود که اقدامات داخلی برای یکپارچه‌سازی حضور مردم، دستگاه‌های اجرایی و حوزه‌های اقتصادی کشور است تا کمترین تأثیر را از این قضیه بپذیرند و ثانیا اینکه باید از تمامی ظرفیت‌های کشور و دستگاه دیپلماسی‌مان حداکثر استفاده را کنیم.

وی گفت: ان شاالله از این مرحله می گذریم و مطمئن هستم مجلس، دولت و مردم در مقابل زورگویی‌های آمریکا خواهند ایستاد و نهایتاً زوال دولت آمریکا را مشاهده خواهیم کرد اما این دلیل نمی‌شود که دست روی دست بگذاریم و فقط آرزوی این کار را کنیم لذا باید هر حوزه‌ای در حوزه کاری خود در دستگاه‌های اجرایی وظایف خودشان را انجام دهند.

رییس ستاد مرکزی اربعین: موکب داران و مردم به سمت مرزهای عراق حرکت نکنند

رییس ستاد مرکزی اربعین حسینی گفت: موکب داران و مردم به شایعات و فراخوان های اربعین توجه نکرده به سمت مرزهای عراق حرکت نکنند. موضع رسمی عراق عدم پذیرش زائر از خارج از این کشور است.

حسین ذوالفقاری در جلسه ستاد مرکزی اربعین حسینی با بیان اینکه آخرین موضع رسمی دولت عراق تا شب گذشته این است که امکان پذیرش زائرین اربعین وجود ندارد ،اظهار کرد: وزارت خارجه، سفارت ایران در بغداد و ستاد مرکزی اربعین در این مدت پیگیری داشته است که اگر شرایط فراهم شود، تعدادی زائر در مراسم شرکت کنند ولی موضع رسمی عراق عدم پذیرش زائر از خارج از این کشور است. ستاد مرکزی مقابله با کرونا هم به لحاظ سلامت مردم ملاحظاتی داشته است که پیش از این رسماً اعلام کرده است.

وی ادامه داد: اگر چه دولت و مردم ایران و عراق مشتاق مراسم اربعین هستند ولی اهمیت سلامت زائرین موجب شده است که مجوزی برای برگزاری مراسم اربعین امسال صادر نشود. هیچ مسأله سیاسی در کار نیست و فقط مسأله سلامت مردم اهمیت دارد.

ذوالفقاری افزود: مردم به شایعات و فراخوان های فضای مجازی توجه نکنند. برخی عشایر عراقی که با موکب داران ارتباط دارند، از آنها دعوت کرده اند ولی دعوت آنها کفایت نمی کند زیرا مجوز ورود را دولت عراق باید صادر کند. موکب داران و زائران به اخبار رسمی توجه کنند. فراخوان های ثبت نام برای مراسم اربعین رسمیت ندارند.معاون امنیتی انتظامی وزارت کشور همچنین با اشاره به اینکه حرکت زائرین به سمت مرزهای عراق ممنوع است ،تصریح کرد: هیچ موکبی در مرزها مستقر نشده است و امکاناتی در مرزها وجود ندارد.طرف عراقی هم اعلام کرده است به هیچ وجه مرزها را باز نمی کند. زائرین شرایط کشور و بیماری کرونا را در نظر گرفته و به سمت مرزهای عراق حرکت نکنند تا برای نیروهای مرزبانی مشکل درست نکنند.رییس ستاد مرکزی اربعین یا اشاره به برنامه ریزی های انجام شده برای اجرای برنامه های فرهنگی در مراسم اربعین، گفت: موکب داران براساس هماهنگی های انجام شده، کمک های مومنانه در روز اربعین اهدا می کنند و می توانند غذای بیرون بر هم تهیه کنند. مراسم زیارت اربعین در سراسر کشور در فضای سر باز و با رعایت پروتکل ها برگزار می شود. در حال پیگیری هستیم که تعدادی موکب داران را به عراق اعزام کنیم ولی تا الان دولت عراق هیچ موافقتی نکرده است و به همین دلیل موکب داران به طرف مرزها حرکت نکنند.



روحانی در جلسه ستاد ملی مقابله با کرونا:

دوگانه انگاری‌های نادرست دوران کرونا باید کنار گذاشته شود

رییس جمهوری گفت: باید دوگانه‌انگاری‌ها نادرست در دوران کرونا مانند «سلامت یا معیشت»، «سلامت یا دیانت»، «سلامت یا فعالیت اجتماعی»، «سلامت یا آموزش و مهارت» کنار گذاشته شود و همه این دوگانه‌ها در کنار هم مدنظر قرار گیرد.حجت‌الاسلام‌والمسلمین حسن روحانی در جلسه ستاد ملی مقابله با کرونا اظهار داشت: با شروع فصل پاییز باید مراقبت‌ها را در سطح کشور در زمینه این بیماری کرونا تشدید کنیم، به دلیل این که همزمان بیماری‌های دیگری مثل آنفلوآنزا، سرماخوردگی یا بیماری‌های دیگری در کشور شروع می‌شود.

وی افزود: اخیرا در بعضی کشورهای همسایه بیماری‌هایی مثل شبه ذات‌الریه که از کرونا هم خطرناک‌تر است شروع شده است و ما وارد فصلی می‌شویم که همه باید مراقبت‌ها را بالا ببریم.

رییس جمهوری گفت: در این شرایط مردم می‌دانند بالای ۳۰ میلیون نفر در دنیا به این کووید ۱۹ مبتلا شده‌اند و از این تعداد نزدیک یک میلیون نفر هم فوتی بوده است. این یکی از آثار خطرناک کووید ۱۹ است که جان مردم را در خطر می‌اندازد. علاوه بر آن مشکلات دیگری هم از نظر روانی، اقتصادی، علمی و فرهنگی و آموزشی در جامعه تاثیرگذار است. بیماری با این همه ویژگی‌های خاص است که امروز با همه گیری دنیا را گرفتار کرده است.

روحانی گفت: اقدامات مهمی را در این زمینه انجام دادیم. باز هم باید روی برخی اقدامات تاکید کنیم و با مراقبت و دقت بیشتر کار را به پیش ببریم. در دوران کرونا و پساکرونا تا مدتی گرفتار خواهیم بود سرمایه گذاری‌ها شکل متفاوتی گرفته است و ما هم امروز در کشور باید این کار را بکنیم.

رییس جمهوری افزود: امروز سرمایه گذاری در بخش سلامت، بهداشت، اقتصاد دانش بنیان، اقتصاد دیجیتالی، دولت الکترونیک را باید تشدید کنیم. یعنی سرمایه گذاری‌ها از برخی از امور که در این شرایط سخت و مشکل است باید به سمت اموری هدایت کنیم که ضرورت دارد و میتواند شرایط اقتصادی را دچار تغییر کند. در عین حال جامعه هم در زندگی و اقتصاد شرایط مناسب را داشته باشد.

وی با تاکید بر لزوم توجه مردم به سبک زندگی ادامه داد: مردم می پرسند که تا چه زمانی باید ماسک بزنیم، سفر کم برویم یا فاصله اجتماعی را رعایت کنیم. باید بی حوصلگی را کنار بگذاریم، این سبک زندگی را باید میان مدت و بلندمدت ببینیم و باید تمام امسال را مدنظر قرار دهیم. حتی ممکن است سال آینده هم نیاز باشد همه اصول بهداشتی را مراعات کنیم و زندگی را باید با سبک جدید بنیانگذاری کنیم.رییس دولت تدبیر و امید تصریح کرد: حتی اگر واکسن هم در دسترس قرار بگیرد، باز هم سبک زندگی ما باید ادامه پیدا کند. امروز آماری که در جلسه دولت ارائه شد ما دیدیم در برخی از استان‌ها، افرادی امروز بستری هستند که چند ماه پیش، همانجا بستری بودند و دو مرتبه بستری شده اند. یعنی یک فردی به کووید ۱۹ مبتلا شده و به بیمارستان رفته و بستری شده و معالجه و ترخیص شده و بعد از گذشت چند ماه، دومرتبه مبتلا شده است. این داستان خود واکسن را هم زیر علامت سوال قرار می‌دهد که اگر واکسن هم آمد، چقدر تاثیر دارد.

حتی اگر واکسن را در اختیار بگیریم نمی توانیم شرایط را عادی تلقی کنیم

روحانی افزود: فردی که به این بیماری مبتلا شده و ۲-۳ ماه بیشتر وی را حفاظت نکرده و دومرتبه گرفتار این بیماری شده، واکسن چه کار می‌تواند انجام بدهد.رییس جمهوری عنوان کرد: ما نمی‌دانیم آثار واکسن چقدر است و چند ماه آثار مثبت دارد و ایمنی ایجاد می‌کند. حتی اگر واکسن هم برسد، باید همچنان اصول بهداشتی استفاده از ماسک، فاصله گذاری و شستن دست‌ها، ضدعفونی کردن‌ها و همه اصول را باید ادامه بدهیم و از ترددهای غیرضرور، باز هم پرهیز کنیم. حتی در شرایطی که واکسن در اختیار ما قرار بگیرد، ما نمی‌توانیم شرایط را عادی در نظر بگیریم.

رییس دولت تدبیر و امید خاطرنشان کرد: نکته دیگری که بر آن تاکید دارم، یکسری دوگانگی‌هایی است که در فضای مجازی و یا در برخی از روزنامه‌های مطرح می‌شود، باید دوگانه‌انگاری‌ها نادرست در دوران کرونا مانند «سلامت یا معیشت»، «سلامت یا دیانت»، «سلامت یا فعالیت اجتماعی»، «سلامت یا آموزش و مهارت» کنار گذاشته شود و همه این دوگانه‌ها در کنار هم مدنظر قرار گیرد.روحانی افزود: ما نباید فکر کنیم به مدرسه رفت مبتلا می‌شود ولی اگر در کوچه بازی کند مبتلا نخواهد شد، و یا اگر یک جوانی به دبیرستان رفت مبتلا می‌شود اما اگر در یک مهمانی خانوادگی شرکت کرد، مبتلا نمی‌شود. این کووید۱۹ مکان خاص، تعلق خاص، اجتماع خاص و عنوان خاص ندارد و در همه جا هست.

رییس جمهوری خاطرنشان کرد: در مدرسه، دبیرستان، مسجد، خیابان، خانه، مغازه و پیاده‌رو و همه جا هست و می‌تواند هیچ‌جا هم نباشد، در جایی که ما همه اصول را مراعات کنیم. وقتی ما همه اصول بهداشتی و هر آنچه که در رعایت این اصول به ما گفته شده را به‌طور دقیق اجرا کنیم، کووید ۱۹ در همه کجا هم که باشد به ما نمی‌رسد. این یک خطری بالقوه است، ولی بالفعل نمی‌شود.

روحانی عنوان کرد: این خطر بالقوه زمانی بالفعل می‌شود که ما اصول بهداشتی را کنار بگذاریم. بنابر این مهم نیست که در چه شغلی باشیم. اتفاقا آمار و ارقام ما نشان می‌دهد، مشاغلی که کارمند یا کارگر زیادی داشته‌اند و مراعات کرده‌اند کمتر مبتلا شده‌اند و آن جاهایی که تعداد کم بوده و مراعات نکردند مبتلا شده‌اند.رییس جمهوری یادآور شد: یک کارخانه عظیم و بزرگ ممکن است ۵ هزار کارگر داشته باشد و از اول کووید ۱۹ تا الان ، تعداد مبتلا بسیار کم بوده و آنها هم معالجه شده‌اند و هیچ خطری اینها را تهدید نکرده است. اما یک مغازه کوچک که ۲-۳ شاگرد داشته و اصول بهداشتی را مراعات نکرده‌اند، هم صاحب مغازه و شاگردان و هم خریدار مبتلا شده‌اند.

روحانی گفت: بنابر این اینکه تعداد کارگران ۱۰ هزار یا ۵ هزار نفر باشند و یا اینکه در خانه به کودکان آموزش بدهیم یا در مدرسه، دلیل ابتلا بر این بیماری نیست، بلکه مهم این است که اصول را به‌صورت دقیق مراعات کنیم.

رییس جمهوری تصریح کرد: اتفاقا در ماه‌محرم، هیات‌های بسیار بزرگ، معروف و پرجمعیت، پروتکل‌ها را بهتر مراعات کردند، و آنهایی که هیات‌های کوچکی بودند اصول بهداشتی را کمتر مراعات کردند و اتفاقا آنها گرفتاری درست کردند. نمونه بارز آن همین کنکور و آزمون سراسری بود.

رییس جمهوری گفت: در آزمون سراسری برخی نگران بودند و به من نامه نوشتند و ابراز نگرانی کردند که یک میلیون نفر در کنار هم آزمون می‌دهند و گفتند که امسال را رها کنید و بگذارید یک سال عقب بیفتد و نتیجه کار آنها مشخص نباشد؛ شما می‌دانید که در این صورت چه بار سنگین روحی و روانی و اضطراب و دلهره و حتی افسردگی ایجاد می‌شد.وی افزود: این همان دوگانه ای است که شما نمی‌پذیرید یا سلامت یا کنکور؛ نه! هم سلامت و هم کنکور؛ شما دیدید که یک میلیون نفر در کنکور شرکت کردند و هیچ ابتلایی نداشت و این از عجایب است و بعد که تعداد افرادی که احتمال مشکل ابتلا را داشتند غربالگری کردند- ۵۶ نفر بودند – تست‌های آنها منفی و معلوم شد که آزمون دقیقا با پروتکل‌های بهداشتی به سلامت برگزار شده است.

روحانی با تاکید بر اینکه اجرای پروتکل‌های بهداشتی برای مقابله با کرونا مهم است، گفت: اینکه کجا، چگونه، چه شغل و شرایطی اعم از سنی و غیره داریم تفاوتی ندارد، مهم رعایت پروتکل‌های بهداشتی است؛ اوایل کرونا این ذهنیت ایجاد شده بود که افراد ۶۰ سال به بالا یا افراد دارای بیماری زمینه ای مبتلا می‌شوند در حالی مشاهده کردیم که در این بیماری، ابتلا از نظر سنی تفاوتی ندارد و ممکن است یک کودک، جوان یا نوجوان به آن مبتلا شوند.

وی ادامه داد: همه اعم از کودک و نوجوان و میانسال و سالمند باید اصول و پروتکل‌های بهداشتی را تا زمانی که کاملا مصون شویم، رعایت کنیم، این زمان مشخص نیست و همه باید حراست و حفاظت کنیم و کار را پیش ببریم.

رییس جمهوری با بیان اینکه در نشست امروز بر مراعات مردم نسبت به پروتکل‌ها تاکید شد، گفت: آمار نگران کننده ای از سوی وزارت بهداشت، درمان و آموزش پزشکی ارائه شد که طبق آن گزارش، مراعات مردم در کشور در هفته های قبل از ۸۲ درصد به ۶۲ درصد کاهش یافته و این بسیار نگران کننده است.

Pishkhan.com

رییس جمهوری گفت: باید دوگانه‌انگاری‌ها نادرست در دوران کرونا مانند «سلامت یا معیشت»، «سلامت یا دیانت»، «سلامت یا فعالیت اجتماعی»، «سلامت یا آموزش و مهارت» کنار گذاشته شود و همه این دوگانه‌ها در کنار هم مدنظر قرار گیرد

فرمانده هوانیروز ارتش: برای تولید قطعات به کشوری نیاز نداریم

فرمانده هوانیروز ارتش گفت: امروز هوانیروز به جایگاهی رسیده که نه تنها برای تولید قطعات به کشوری نیاز ندارد، بلکه می توانیم به کشورهای دوست هم کمک کنیم. امیر سرتیپ دوم خلبان یوسف قربانی فرمانده هوانیروز در گفت و گویی درباره فعالیت‌های هوانیروز ارتش در دوران هشت سال دفاع مقدس گفت: با آغاز جنگ تحمیلی، هوانیروز در غرب و جنوب غرب، عملیات‌های بزرگی انجام داد.

سرتیپ قربانی با اشاره به فعالیت‌های هوانیروز در جنگ تحمیلی گفت: هوانیروز در این شرایط کاری کرد که دشمن متحیر ماند. طبق گفته شهید کشوری، صدام فکر همه جای جنگ را کرده بود، جز هوانیروز. هوانیروز در جنگ تحمیلی نقش بی بدیلی داشت. تانک‌های دشمن، لقمه چرب و نرم هوانیروز بودند؛ به طوری کههوانیروز ارتش در یک عملیات بیش از ۴۸ تانک دشمن را منهدم کرد.

وی با بیان اینکه هوانیروز در دوران دفاع مقدس نقش منحصر به فردی داشت، گفت: در بسیاری از عملیات‌ها، مسیرهای زمینی به دست دشمن مسدود شده بود؛ در این زمان بالگردهای ما با عملیات‌های بزرگ و موفق مسیر پیش روی را برای نیروی زمینی، بسیجیان و سپاهیان فراهم کردند. نمی توانید عملیات سنگین و بزرگی را در دوران دفاع مقدس پیدا کنید که هوانیروز نقش تاثیر گذاری در آن نداشته باشد.

فرمانده نیروی هوایی ارتش در ادامه به پیشرفت این یگان پس از جنگ تحمیلی اشاره کرد و گفت: ما در ابتدای جنگ شاید ۱۰ استاد خلبان در ۷ پایگاه داشتیم. الان بیشترین و بهترین اساتید آموزشی را داریم. بچه‌های هوانیروز در دوران دفاع مقدس شرایط لازم برای تربیت و آموزش دیدن، نداشتند اما با شعار «ما می توانیم» کار را جلو بردند. نکته قابل توجه اینجاست که هوانیروز در همه عملیات‌ها شرکت کرد و هیچ شکستی نداشت؛ این یک معجزه بزرگ است.

سرتیپ قربانی درباره خودکفایی هوانیروز در دوران تحریم‌های خصمانه دشمن اظهار کرد: ما ۴۰ سال است که از طرف دشمن تحریم‌های مختلفی از جمله تحریم نظامی را تجربه کردیم. سیستم بالگردها بسیار پیچیده است و تعمیر و نگهداری سختی دارد. خوشبختانه امروز به جایگاهی رسیدیم که نه تنها برای تولید قطعات به کشوری نیاز نداریم، بلکه می توانیم به کشورهای دوست کمک کنیم و قطعاتی را در اختیار آن‌ها قرار دهیم و این دستاوردها با کمک دانشگاه‌ها و شرکت‌های دانش بنیان به دست آمده است.

وی درباره دیگر پیشرفت‌های هوانیروز گفت: یکی از دغدغه‌های ما در سال‌های قبل، پروازِ شب بود. در دنیا فقط چند کشور می توانند این کار را انجام دهند. الان هوانیروز ارتش به جایگاهی رسیده است که می تواند در شب هم پرواز کند و در زمان لازم به کمک مردم برسد.

فرمانده هوانیروز با بیان اینکه هوانیروز به عنوان یگان پیش رو در حوادث طبیعی بوده است، گفت: هوانیروز برای مقابله با بلاهای طبیعی از قبل برنامه ریزی کرده است. در دوران وقوع زلزله و سیل اخیر، به اندازه دوران جنگ پرواز کردیم به طوری که در زمان زلزله بسیاری از مصدومان و زخمی ها را نجات دادیم.

سرتیپ قربانی ضمن اشاره به قدرت نظامی هوانیروز، گفت: اخیرا رزمایش ذوالفقار انجام شد که بازدارندگی فراوانی برای همه دشمنان ایران داشت. این رزمایش به دشمنان ما فهماند که در ایران به ویژه در خلیج فارس جای جولان دادن نیست. ارتش و سپاه در کنار هم کاری کردند که ایران به یک کشور امن تبدیل شود.

جزئیات عرضه اولیه "وسپهر"

امروز، نماد وسپهر در بازار فرابورس عرضه می شود.
تعداد ۶ میلیارد سهم معادل ۲۰ درصد از سهام شرکت "سرمایه گذاری گروه مالی سپهر صادرات" در نماد "وسپهر" امروز ۳۰ شهریور، به شیوه ثبت سفارش جهت کشف قیمت عرضه خواهد شد. حداکثر سهام قابل خریداری توسط هر شخص حقیقی و حقوقی ۱۱۰۰ سهم در بازه قیمتی ۹۵۰ تا ۱۰۱۰ تومان است. تاریخ و دوره ثبت سفارش از ساعت ۱۳ تا ۱۷ امروز یکشنبه، تاریخ تخصیص سهام چهارشنبه دوم مهر و تاریخ شروع معاملات ثانویه روز شنبه پنجم مهرماه است. در این راستا، بهروز خدا رحمی، مدیرعامل گروه سپهر صادرات با اشاره به عرضه اولیه ۲۰ درصد از سهام سرمایه گذاری گروه مالی سپهر صادرات در امروز یکشنبه ۳۰ شهریور گفت: وسپهر با سرمایه ۳۰ هزار میلیارد ریالی از هفته‌ی آینده مسیر متفاوتی را در قالب یک شرکت فرابورسی آغاز خواهد کرد. تلاش ما این خواهد بود که نقدشوندگی به عنوان شاخصه بنیادین معاملات وسپهر باشد و رشد متناسب با عملکرد را همچون پیش در دستور کار خواهیم داشت.
وی بالغ بر یک سوم از دارایی‌های وسپهر را بورسی و مابقی را غیربورسی توصیف کرد و ادامه داد: راهبرد شرکت، حرکت به سمت بورسی کردن سایر شرکت‌های زیرمجموعه بصورت هلدینگ و یا مجزا و کمک در جهت رسیدن ارزش دارایی‌های سهامداران وسپهر به ارزش ذاتی آن خواهد بود و در این مسیر، ظرفیت نهفته در مجموعه‌ی شرکت‌های وابسته و فرعی وسپهر، نوید سرمایه گذاری مطمئن و رو به رشدی را به سهامدارانش می دهد. خدا رحمی با اشاره به پیشنهادهای اولیه برای عرضه اولیه وسپهر گفت: سال گذشته این پیشنهاد مطرح بود که ابتدا شرکت‌های زیرمجموعه بورسی شوند و پس از کشف قیمت و ارزش آنها، امکان بهتری برای عرضه‌ی وسپهر در ارزش‌های بالاتر فراهم شود، اما در نهایت تصمیم بر این شد که در این مسیر رو به رشد از ظرفیت سهامدارن جدید هم بهره‌مند شویم و این افق رو به رشد را به همراه سهامداران جدید بپیماییم. مدیر عامل گروه مالی سپهر صادرات در پایان با اشاره به چشم انداز پیش روی وسپهر اظهار داشت: آرزوی شخصی من این است که با عنایت به مجموعه پتانسیل‌هایی که وسپهر دارد که مهمترین آن تکیه بر پشتیبانی مطمئن همچون وبصادر بعنوان سهامدار عمده است، به عنوان یک نماد نقدشونده، پویا، بنیادی و خوش آتیه در بازار سرمایه شناخته شویم و شفافیت، انضباط و بهداشت مالی و گزارشگری سرلوحه‌ی فعالیت‌های ما باشد.



مدیر اکتشاف شرکت ملی نفت ایران خبر داد

سهم ۲۵ درصدی ایران از اکتشاف نفت و گاز جهان

مدیر اکتشاف شرکت ملی نفت ایران گفت: ایران در سال ۲۰۱۹ در مجموع ۴.۹۷ میلیارد بشکه نفت قابل استحصال کشف کرده که این عدد معادل ۲۵ درصد اکتشافات نفت و گاز جهان در سال ۲۰۱۹ است. صالح هندی در نشستی خبری با بیان اینکه اکتشاف، اولین حلقه زنجیره ارزش نفت است، اظهار کرد: تمام شرکت های بزرگ اکتشاف و تولید در جهان در سال ۲۰۱۹، بودجه خود را کاهش دادند، موسسه مکنزی اعلام کرد که در سال ۲۰۱۹ حدود ۶۰۰ چاه انحرافی حفر شده که ۲۲۰ میدان و مخزن جدید را به دنبال داشته است.
وی افزود: حدود ۲۱ میلیارد بشکه معادل نفت خام قابل استحصال کشف شده است و این موسسه کشفیات گاز را نیز تبدیل به نفت کرده و نفت درجا را محاسبه نکرده است. هندی با بیان اینکه در سال ۲۰۱۹ دو برابر سال ۲۰۱۸ ذخایر کشف شده و این عدد در ۵ سال گذشته بی نظیر است، تصریح کرد: بیشتر اکتشافات به سمت گاز رفته و مجموعا ۷۵ درصد کشفیات مربوط به گاز است.
وی با بیان اینکه ۲۰ کشف بزرگ معادل ۷۵ درصد اکتشافات است، گفت: سهم ایران از این ۲۰ اکتشاف بزرگ، اکتشاف اول و سوم است. ایران در سال ۲.۱۹ میدان ارم را با ۲.۷ میلیارد بشکه نفت قابل استحصال و ۱۳ درصد از کل نفت کشف شده رتبه اول و میدان نام اوران با ۲.۲ نفت رتبه سوم این رتبه را به دست اورد. هندی با بیان اینکه ایران در یک رقابت نابرابر است و در این شرایط تحریم موفق شدیم بزرگترین کشف ۲۰۱۹ را از آن جمهوری اسلامی کنیم، تصریح کرد: با اقدامات انجام شده توانستیم ۲۴ درصد از اکتشافات ۲۰۱۹ را با کشف ۴.۹۷ میلیارد بشکه نفت قابل استحصال را برای ایران ثبت کنیم.
وی ادامه داد: رتبه دوم مربوط به گاز پروم روسیه با ۳.۱۸ میلیارد بشکه، رتبه سوم مربوط به بریتیش پترولیوم با ۱.۴ میلیارد بشکه، رتبه چهارم مربوط به اکسون موبیل با ۰.۹ میلیارد کشف و رتبه پنجم نفت فلات قاره چین معادل ۰.۷ میلیارد بشکه نفت قابل استحصال است و ایران بین ۵ کشور اول رتبه اول را کسب کرده است.
مدیر اکتشاف شرکت ملی نفت ایران با بیان اینکه امیدواریم این منابع تبدیل به ثروت شوند و به عنوان هزینه مصرف نشوند و اقتصاد مبتنی بر نفت و غیر متکی بر نفت را ایجاد کنیم، گفت: با توجه به اکتشافات انجام شده حفظ این رتبه دور از دسترس نیست. وی افزود: از ۲۰ کشف بزرگ زیر ۵۰۰ میلیون بشکه نفت را گزارش کردند و این در حالی است که ما این ارقام را گزارش نمی کنیم و به عنوان کشف عادی به حساب می آوریم.
هندی با تاکید بر اینکه در سال گذشته ۱۸ هزار متر حفاری صورت گرفت که چهار چاه تکمیل شده که دو چاه مربوط به همین اکتشافات است، گفت: در سال ۱۳۹۹ فعالیت ها گسترده تر خواهد بود و با توجه به اینکه در سال آخر برنامه هستیم. امسال شش چاه نهایی و حفاری هشت چاه نیز آغاز خواهد شد. وی ادامه داد: اکتشاف به مناطق جدید ورود کرده و دو چاه در این مناطق حفاری خواهد شد. یک چاه در گرگان برای کشف گاز و یکی در مغان به دنبال نفت حفر می شود.
وی با تاکید بر اینکه میدان ارم در برنامه توسعه قرار گرفته و گاز این میدان نیز شیرین است و نیاز به پالایش ندارد، اظهار کرد: لایه نفتی نام آوران نیز در ذیل میادینی مانند اب تیمور، سپهر و جفیر به توسعه می رسد. مدیر اکتشاف شرکت ملی نفت ایران با بیان اینکه هزینه هر چاه اکتشافی بین ۱۵ تا ۲۰ میلیون دلار است گفت: حدود ۲۵ درصد سرمایه گذاری در اکتشاف نفت و گاز جهان کاهش پیدا کرده است. وی با تاکید بر اینکه اگرچه می توان افزایش ظرفیت تولید ضربتی داشت اما نمی توان در اکتشاف ضربتی عمل کرد، تصریح کرد: با توجه به اقدامات انجام شده در سال ۱۳۹۹ حتما کشف های جدیدی خواهیم داشت.
مدیر اکتشاف شرکت ملی نفت ایران با اشاره به اهمیت جذب سرمایه خارجی و انتقال تکنولوژی گفت: این اقدامات در شرایط فعلی نزدیک صفر است. وی با بیان اینکه در سال ۱۳۹۷ مجوز واگذاری بلوک های اکتشافی اخذ شد، روز بعد از آن خروج امریکا از برجام اتفاق افتاد و اکنون هیچ بلوک اکتشافی با شرکت های خارجی نداریم، ادامه داد: ما دست بسته نیستیم. اگر دست بسته بودیم در این ۴۰ سال اکنون نوک تیز حملات دشمن به سمت صنعت نفت نبود و این نشان می دهد اثر گذار است. وی با بیان اینکه ضریب نفوذ گاز در ایران بی نظیر است، گفت: ایران در بهمن سال ۱۳۹۸ در یک روز به اندازه کل مصرف اروپا گاز مصرف کرد. باید خودمان را آماده کنیم، هر زمان گشایشی حاصل شد آن زمان منابعی داشته باشیم که به کشور کمک کنیم. وی تاریخ شروع حفاری در گرگان را اول دی ماه سال جاری عنوان و اظهار کرد: این پروژه هشت ماهه خواهد بود.

مدیر اکتشاف شرکت ملی نفت ایران گفت: ایران در سال ۲۰۱۹ در مجموع ۴.۹۷ میلیارد بشکه نفت قابل استحصال کشف کرده که این عدد معادل ۲۵ درصد اکتشافات نفت و گاز جهان در سال ۲۰۱۹ است

خودروهای ورود موقت را تحویل ندهید، قاچاق می‌شود

بعد از مهلت ۱۰ روزه‌ای که برای تحویل خودروهای ورود موقت به گمرک تعیین شده بود، در صورت عدم تحویل طبق قانون، قاچاق محسوب خواهند شد. طبق ضوابط مربوط به تردد خودروهای ورود موقت، می توانند برای مدت سه ماه به کشور وارد و بعد از این مدت باید از کشور خارج شوند این در حالی است که تمدید این مهلت منوط به موافقت گمرک ایران است.
اما ماجرا از این قرار است که بخشی از خودروهای ورود موقت که از اواخر سال گذشته وارد ایران شده بودند با شیوع ویروس کرونا و بسته شدن مرزها دیگر امکان خروج در پایان مهلت تعیین شده را نداشتند، ولی اتفاقی که افتاد این بود که صاحبان تعداد زیادی از این خودروها نسبت به تعیین تکلیف یا تمدید زمان به گمرک مراجعه نکرده و به بهانه بسته بودن مرزها همچنان خودروها را بیش از سه ماه تعیین شده نزد خود نگه داشتند.
بر این اساس، ۱۹ شهریورماه بود که مرکز واردات و امور مناطق آزاد و ویژه اقتصادی به گمرکات کشور اعلام کرد که با توجه به تداوم شرایط حاکم بر کشور به دلیل شیوع ویروس کرونا باید به صاحبان خودروهای ورود موقت اعلام کنند که خودروهایی که با صدور پروانه ورود موقت و یا تحت صحابت کارنه دوپاساژ (یک مجوز تردد) به کشور وارد شده و مهلت اعتبار این مجوزها به پایان رسیده است اما به دلیل مسدود بودن مرزها امکان خروج ندارند باید طی مدت ۱۰ روز جهت برای تحویل این خودروها به گمرک مراجعه کنند.
از این رو صاحبان این خودروهای ورود موقت طی فرصت تعیین شده باید به گمرک مراجعه می کردند و آنطور که مسئولان گمرک ایران اعلام کردند با توجه به اینکه زمان تعیین شده امکان تمدید نداشت در صورت عدم تحویل یا خروج خودرو توسط ذینفع مشمول اقدامات قانونی می‌شوند.
بعد از آن بار دیگر از سوی گمرک اعلام شد که کلیه خودروهایی که به صورت ورود موقت از طریق گمرک وارد کشور شده و ظرف مهلت مقرر از قلمرو گمرکی خارج نشده و یا تحویل گمرک نشده‌اند براساس ماده (۱۱۳) قانون امور گمرکی و ماده ۸۰ آیین‌نامه اجرایی آن با این موضوع برخورد شود. این در حالی است که طبق قانون مربوطه در صورت عدم خروج یا تحویل در زمان تعیین شده، خودروهای سواری وارده به صورت ورود موقت در صحابه کارنه دوپاساژ و یا ورود موقت مشمول قاچاق خواهد شد. البته بعد از اخطار گمرک به صاحبان این قبیل خودروها در مدت اخیرا ظاهرا تعداد برای تعیین تکلیف مراجعه کرده اند ولی گزارش کامل وضعیت آنها هنوز منتشر نشده است.

ایران‌خودرو، راناپلاس را مهرماه روانه بازار می کند

مدیر پروژه خودروی راناپلاس، با بیان اینکه طبق برنامه تولید، با ظرفیت روزانه ۵۰ دستگاه، پیش‌بینی می شود تا پایان سال ۱۳ هزار دستگاه از این خودرو تولید شود، آغاز عرضه این خودرو به بازار را از مهرماه اعلام کرد.
طبق اعلام گروه صنعتی ایران‌خودرو، سیدعلی قاضوی با بیان این خبر، تاکید کرد: تمامی قطعات راناپلاس تولید داخل است و تاکنون بیش از ۲۰۰۰ دستگاه از این خودرو تولید شده و از مهر ماه امسال تحویل مشتریان خواهد شد.
براساس برنامه تولید در نظر گرفته شده، با ظرفیت روزانه ۵۰ دستگاه، سالانه ۱۵ هزار دستگاه از این محصول تولید خواهد شد.
ضمن اینکه پیش‌بینی می شود تا انتهای سال جاری ۱۳ هزار دستگاه از این خودرو تولید شود.
مدیر پروژه خودروی راناپلاس ضمن تاکید بر اینکه این پروژه در راستای ارتقای کیفیت محصول و جلب رضایت مشتریان تعریف و اجرا شده است، اظهار کرد: براساس نظر مشتریان، در خودروی رانا پلاس هم سیستم صوتی و هم بلندگوهای داخل خودرو را تقویت و به آن توییتر افزوده‌ایم. عمده تغییرات صورت گرفته در این خودرو راناپلاس در مقایسه با خودروی مبنا، مربوط به تزیین‌های داخلی است.
وی افزود: در این محصول، گرین (دانه‌بندی) روی داشبورد (طرح دو گرین) و پنل جلو داشبورد تغییر یافته و کنسول میانی خودرو به صورت یکپارچه با طرح جدید ارائه خواهد شد، کلیدهای شیشه بالابر جلو و عقب جدید، کلید تنظیمات آیینه‌ها و آیینه‌برقی، مجموعه دسته دنده و دسته راهنما و دسته برف پاک کن نیز با طرح جدید است. آیینه‌های این خودرو جدید، راهنمادار و هم رنگ بدنه است.
قطعات تزییناتی بیرون خودرو، دستگیره‌ها و زه‌های جانبی هم‌رنگ بدنه (پک‌لوک) و جلو پنجره طرح جدید است که موجب زیبایی بیشتر در ظاهر خودرو می‌شود. طرح چراغ‌ها نیز کاملا به روز بوده و صندلی‌ها با روکش جدید اسپرت به همراه ایزوفیکس است.
مدیرپروژه خودروی رانا پلاس با اشاره به اینکه، جلو آمپر این خودرو دیجیتال است که قابلیت افزودن لوگوی سیستم‌های جدید همچون سیستم پایداری (ESC)، سیستم تنظیم باد تایرها (TPMS) و سیستم فرمان برقی (ESP) و... را دارا است، ادامه داد: در سیستم کروز کنترل نصب شده بر روی این خودرو نیز باید گفت که غربیلک فرمان این خودرو هم دارای کلیدهای کنترل رادیو پخش و هم کروز کنترل است. هم چنین برای جلوگیری از صدای بیشتر، در موتور عایق صداگیر نصب و موکت صندوق عقب و قالپاق دارای طرح جدید است.



قاضوی در رابطه با مشخصات فنی خودروی راناپلاس، گفت: موتور این محصول TU۵ و استاندارد آلایندگی آن یورو ۵ است.
این خودرو پنج دنده و دارای موتور ۱۶۰۰ با قدرت ۱۰۵ اسب بخار بوده و ترمزهای جلو و عقب آن کاسه‌ای است. سیستم شش دنده MT و AMT، فرمان‌برقی و نیز برخورداری از موتور EC۵ در برنامه‌های تولید آینده این خودرو قرار دارد که پایان امسال به عنوان نسخه «سطح بالا» (High Level) عرضه خواهد شد.

دهه ۷۰ چه کردیم که بازار خودرو ۱۳ سال آرامش داشت؟



رییس انجمن صنایع همگن قطعه‌سازی، بهترین راه برای ساماندهی بازار خودرو را عنوان کرد.
محمدرضا نجفی‌منش در پاسخ به این پرسش که بهترین راه برای ساماندهی بازار خودرو در وضعیت کنونی چیست؟ اظهار داشت: من فکر می کنم گام اول این است که دولت جز در کالای ضروری و اساسی که به سفره و خوراک مردم ربط دارد، از قیمت گذاری خارج شود.
وی افزود: خودرو نیاز اصلی نیست، باید درست عمل کرد. باید اجازه داد صنعت خودرو نفس بکشد. خودروساز نباید متضرر شود.
رییس انجمن صنایع همگن قطعه‌سازی تصریح کرد: اصلا من به تجربه خودمان در دهه هفتاد اشاره می کنم. در این دوره دولت، قیمت را بر اساس حاشیه بازار تعیین کرد. به عنوان مثال می گفت این خودرو اگر هفت میلیون تومان است، خودروساز به قیمت ۶ میلیون و ۵۰۰ هزار تومان تحویل دهد. کم کم بازار با قیمت کارخانه هماهنگ می شد و کارخانه دوباره ۳۰۰ هزار تومان قیمت را پایین می آورد.
نجفی‌منش متذکر شد: دیدیم این وضعیت آرامشی ۱۳ ساله را در بازار خودرو ایجاد کرد. به عبارت دیگر در این دوره ۱۳ ساله قیمت نهاده‌های خودرو ۲۰۰ تا ۳۰۰ درصد افزایش یافت، اما خودرو تنها ۲۵ درصد گران شد. این تجربه خوبی بود که می تواند دوباره مد نظر قرار گیرد.

پیشخوان
Pishkhan.com

تجهیز ۱۸۶ کارگاه برای تبدیل خودروهای عمومی به دوگانه سوز

مدیر طرح سی ان جی گفت: درحال حاضر ۱۸۶ کارگاه درسراسر کشور برای تبدیل خودروهای عمومی به دوگانه سوز تجهیز شده اند.
محمد حسین باقری امروز در نشستی خبری با بیان اینکه براساس آمار موجود ۱۳۶ هزار و ۷۰۰ خودرو در سایت gcr.niopdc.ir ثبت نام کرده اند که از این میان ۵۱ هزار و ۶۰۰ خودرو مشمول این طرح شده و ۲۳ هزار تبدیل صورت گرفته است و ۲۲ هزار خودرو در نوبت قرار گرفته اند و در صف تبدیل قرار دارند.
وی با بیان اینکه ۶۰۰۰ خودرو در صف انتخاب کارگاه قرار دارند، افزود: برای ممانعت از دستکاری مخازن سی ان جی و خوردگی خارجی سطح مخزن ها از جمله اقدامات صورت گرفته هوشمندسازی جایگاه های سی ان جی است که این کار شروع شده است. وی اظهار کرد: مناقصه فرآیند هوشمندسازی جایگاه ها با توجه به آماده شدن اسناد آن اواسط مهرماه برگزار خواهد شد تا پیمانکار تعیین شود. وی با اشاره به لزوم وجود گواهی سلامت برای خودروهای دوگانه سوز، گفت: به خودروهایی که گواهی سلامت نداشته باشند، سوختی تحویل داده نمی شود لذا با توجه به اینکه عمر مخازن بالا است، سیستمی تعبیه می‌شود که تنها اتومبیل‌هایی که گواهی سلامت داشته باشند سوخت تحویل می گیرند. مدیر طرح CNG شرکت پالایش و پخش فرآورده‌های نفتی با بیان اینکه هدف این است تا حوادث در جایگاه‌ها صفر شود، تصریح کرد: مبنای کار هوشمندسازی، ارتقاء ایمنی جایگاه‌ها و تردد خودروها است. ممکن است مخازن آنها دستکاری شده باشد و یا خوردگی وجود داشته باشد که در این شرایط باید بهره‌برداری از خودرو پایان یابد. باقری با اشاره به روند اجرای این طرح، گفت: ابتدای ورود خودرو به جایگاه، اطلاعات خوانده می‌شود و اگر خودرو ایمن و دارای گواهی سلامت باشد سوخت تحویل داده می‌شود.
او با تاکید بر اینکه برنامه ما این است که کارت خودروها با همکاری پلیس راهور و سیستم سیمفا به دوگانه‌سوز تبدیل شود، گفت: با CNG سوز کردن تعداد یک میلیون و ۴۶۴ هزار خودرو بین ۱۰ تا ۱۵ میلیون لیتر در مصرف بنزین صرفه‌جویی خواهد شد.
وی با بیان اینکه در حال حاضر ۲۴۰۰ جایگاه فعال CNG در کشور است که بیشترین مشکل تامین تجهیزات و زمین را در کلانشهرها وجود دارد، تصریح کرد: در کل کشور بین ۴۰ تا ۴۵ میلیون متر مکعب ظرفیت عرضه CNG وجود دارد که اکنون تنها اکنون ۲۵ میلیون متر مکعب از این ظرفیت استفاده می‌شود و در کلانشهرها نیازمند احداث جایگاه CNG هستیم. مدیر طرح CNG شرکت پالایش و پخش فرآورده‌های نفتی گفت: برای احداث جایگاه در کلانشهرها با شهرداری و استانداری مکاتباتی انجام شده، وزارت نفت در زمینه احداث جایگاه اقدام کرده اما از شهرداری و نیروهای مسلح هم انتظار داریم مطابق مصوبات عمل کنند و زمین در اختیار ما قرار دهند.

وزیر راه و شهرسازی:

نقدینگی لجام گسیخته این بلا را بر سر مسکن آورده است

وزیر راه و شهرسازی با بیان اینکه علت اصلی نوسانات و گرانی قیمت در بازار مسکن حجم نقدینگی لجام گسیخته و تلاش برای ایجاد تلاطم توسط سوداگران است تاکید کرد که باید دولت نقدینگی از کف جامعه جمع کند.
محمد اسلامی وزیر راه و شهرسازی با اشاره به دلایل رکود بازار مسکن در چند هفته اخیر، توضیح داد: تحولات پر التهابی که امروز بازار مسکن با آن رو به رو است صرفا به فعل و انفعالات این بازار مرتبط نمی‌شود بلکه حجم نقدینگی لجام گسیخته موجود در کشور این بلا را بر سر بازار مسکن آورده است. وی ادامه داد: کافی است سوداگران احساس کنند یک بازار از بازدهی خارج شده است سریعا نقدینگی‌ها را از بازاری خارج و به بازاری دیگر منتقل می کنند.
اسلامی افزود: به طور مثال زمانی که قیمت مسکن در منطقه‌ای از تهران، پایین‌تر از حد مقایسه‌ای باشد، سودجویان بلافاصله نقدینگی را به آن منطقه سرازیر می کنند یا به قولی به آنجا هجوم می‌برند و بعد از مدتی این نقدینگی را به جای دیگری انتقال می دهند، این اتفاق به دلیل حجم زیاد پول سرگردان در بازار رخ می‌دهد و هدف ایجاد تلاطم در یک بازار است لذا زمانی به بازار مسکن و زمانی هم به بازارهای دیگر همچون طلا، سکه، خودور و ... هجوم می برند.
وزیر راه و شهرسازی راهکار حل مشکل فوق و ساماندهی نقدینگی‌های سرگردان در جامعه را اعمال سیاست و برنامه های کاربردی از سوی دولت دانست و گفت: دولت باید بتواند نقدینگی را کنترل و با جمع کردن آن از سطح جامعه، این پول‌ها را به سمت تولید هدایت کند.

پیشخوان
Pishkhan.com

افکار

• روزنامه اجتماعی، فرهنگی، سیاسی
• صاحب امتیاز و مدیر مسوول: سیدحکمت‌الله موسوی
• زیر نظر شورای سردبیری
• نشانی: تهران، تقاطع سمیه و مفتح، خیابان سمیه، پلاک ۱۰۸- ۱۱۰، واحد ۱۴

• آگهی های خصوصی: ۸۸۳۵۶۵۹۶-۸۸۳۵۶۵۸۶
• آگهی های دولتی تهران: ۹-۶۶۵۶۷۷۶۷
• آگهی های شهرستان: ۸۸۳۱۷۹۱۵-۸۸۳۰۷۵۸۰ ۸۸۸۶۲۶۹۲

AfkarPress@ AfkarPress_ir@ www.afkarpress.ir

یکشنبه ۳۰ شهریور ۱۳۹۹ • شماره ۲۸۵۶ • سال نهم

آخر
بازدید مدیر کل امور بندری و مدیر کل امور اقتصادی و مناطق سازمان بنادر و دریانوردی از مجتمع بندری انزلی



به گزارش روابط عمومی اداره کل بنادر و دریانوردی استان گیلان، روانبخش بهزادیان مدیرکل امور بندری سازمان بنادر و دریانوردی و حسین صادقی نژاد پاریزی مدیرکل امور اقتصادی و مناطق سازمان بنادر و دریانوردی به همراه حمیدرضا آبایی مدیر کل بنادر و دریانوردی استان گیلان از توانمندی ها و زیرساخت های مجتمع بندری انزلی بازدید بعمل آوردند در این بازدید مدیر کل بنادر و دریانوردی استان گیلان ضمن تشریح عملکرد مثبت بنادر استان نسبت به مدت مشابه سال گذشته و عوامل و برنامه ریزی های موثر صورت گرفته بر آن، در خصوص میزان پیشرفت پروژه های سرمایه گذاری و طرح های توسعه ای بندر اشاره نمودند.

بهره مندی ۲۲ روستای صعب‌العبور و کوهستانی گیلان از نعمت گاز طبیعی در هفته دولت ۹۹

شرکت گاز استان گیلان با برنامه ریزی و اجرای مناسب پروژه های گازرسانی، توانست در هفته دولت ۹۹، بیست و دو روستای دورافتاده استان را برخوردار از نعمت گاز نماید. به گزارش روابط عمومی گاز گیلان حسین اکبر مدیرعامل شرکت گاز استان گیلان با اعلام گازرسانی به ۲۲ روستای استان اظهار داشت: برای اجرای این پروژه ها بالغ بر ۸۹ میلیارد ریال هزینه شده است و با احتساب این روستاها تعداد روستاهای گازدار در گیلان به ۲ هزار و ۵۷ روستا رسیده است.مدیرعامل شرکت گاز استان گیلان گفت: این روستاها در ۶ شهرستان سیاهکل، رودبار، رودسر، لنگرود، شفت و تالش قرار داشته و دارای ۸۱۶ خانوار می باشند و با برخورداری این روستاها از گاز طبیعی، درصد بهره مندی گاز روستایی استان به ۹۵ ممیز ۵۵ صدم درصد افزایش یافته است.

تمجید مهندس تربتی معاون وزیر نفت و مدیرعامل شرکت ملی گاز از شرکت گاز استان گیلان

مهندس حسن منتظر تربتی معاون محترم وزیر نفت و مدیرعامل شرکت ملی گاز ایران طی مصاحبه ای به تشریح وضعیت شبکه گاز در کشور پرداخت.وی با اشاره به برف سنگین بهمن ماه سال گذشته در گیلان، عملکرد شرکت گاز استان گیلان را در زمینه مدیریت بحران، مناسب ارزیابی نمود.

سرپرست شهرداری رشت:
ضرورت مشارکت دستگاه های متولی برای حفظ و نگهداری تصفیه خانه سراوان

به گزارش واحد خبر مدیریت ارتباطات و امور بین الملل شهرداری رشت، نشست مهندس عطایی سرپرست شهرداری رشت با جمعی از مدیران شهرداری پیرامون موضوع پسماند برگزار شد.سرپرست شهرداری رشت با تاکید بر اینکه دوران سرپرستی دوران گذار و رکود نیست گفت: دوران سرپرستی دوران شکوفایی و متعلق به همه همکاران است و باید خودمان را ثابت کنیم.مهندس عطایی با اشاره به اینکه فعالیت پروژه ها باید با سرعت بیشتری دنبال شود بیان کرد: همه باید با تقسیم کار و انرژی بیشتر فعالیت کنیم.وی همچنین خواستار برنامه ریزی و اتخاذ تدابیر ویژه برای فصل سرما شد.سرپرست شهرداری رشت با بیان اینکه تصفیه خانه سراوان تنها متعلق به شهرداری رشت نیست گفت: همه دستگاه های متولی باید در حفظ و نگهداری آن با شهرداری مشارکت کنند.مهندس عطایی اضافه کرد: نگهداری تصفیه خانه سراوان به هشت میلیارد تومان اعتبار تا پایان سال نیاز دارد و نمی توانیم از اعتبارات جاری برای نگهداری تصفیه خانه هزینه کنیم.وی همچنین با اشاره به تخصیص ۲۰۰ میلیارد تومان اعتبار در حوزه پسماند برای شهرداری رشت تا پایان سال بیان داشت: باید برای تخصیص اعتبارات برنامه ریزی لازم صورت گیرد و اولویت بندی ها مشخص شود.

شرکت برق منطقه ای گیلان به رتبه نخست دست پیدا کرد

بر اساس اعلام شرکت توانیر ، شرکت برق منطقه ای گیلان در نخستین تجربه پایش عملکرد یکپارچه و مدون در راستای هدایت و راهبری شرکت ها و بهینه کاوی تجارب مثبت آن ها در قالب طرح «سامانه یکپارچه مدیریت شاخص های استراتژیک (طرح سیما)» ، موفق شد در مجموع ۱۰ شاخص ارزیابی طرح سیما در سطح کشور به رتبه اول دست پیدا کندشرکت برق منطقه ای گیلان همچنین در دو شاخص «ضریب پایداری شبکه انتقال و فوق توزیع» و شاخص «وصول مطالبات» موفق شد در بین شرکت های برق منطقه ای سراسر کشور، بهترین عملکرد را داشته باشدگفتنی است که در طرح سیمای شرکت های برق منطقه ای ، ۱۰ شاخص مهم که قابلیت اندازه گیری دقیق و شفاف دارند، تعیین و انتخاب شده است و عملکرد شرکت های برق منطقه ای با این شاخصها در دو سال ۹۷ و ۹۸ مورد ارزیابی قرار گرفته است.

راه اندازی نرم افزار سام خدمتی دیگر از شرکت توزیع نیروی برق استان گیلان

در راستای خدمات رسانی سریع و مطلوب به شهروندان محترم گیلانی ، شرکت توزیع نیروی برق استان گیلان اقدام به تهیه و راه اندازی نرم افزار سام (سامانه اطلاع رسانی مردمی) کرده است .این نرم افزار کاربردی تنها راه اطلاع رسانی و اطلاع یابی از خاموشی های برق در سطح استان می باشد و مشترکین محترم می توانند با دریافت اپلیکیشن این سامانه از سایت شرکت به آدرس www.gilanpdc.ir ویا فروشگاه پلی استور ، آن را مورد استفاده قرار دهند.



سخنگوی دولت گفت: ما فعال شدن مکانیسم ماشه نگران نیستیم اما نگران ماشه‌ای هستیم که به هر دلیل اعم از ناآگاهی یا بی‌دقتی در کشورمان چکانده شود

سخنگوی دولت:
نگران مکانیسم ماشه نیستیم

سخنگوی دولت گفت: ما فعال شدن مکانیسم ماشه نگران نیستیم اما نگران ماشه‌ای هستیم که به هر دلیل اعم از ناآگاهی یا بی‌دقتی در کشورمان چکانده شود.

به نقل از پایگاه اطلاع رسانی دولت، علی ربیعی سخنگوی دولت در یادداشتی به بهانه تلاش آمریکا برای سازوکار ماشه علیه ایران نوشت:

«آمریکا سی روز پیش در اقدامی خلاف حقوق بین‌المللی خواست تا سازوکار ماشه را به کار بیندازد. شواهد نشان می‌دهد ایران می‌تواند شاهد موفقیت دیگری در چارچوب دیپلماسی چندجانبه‌گرا و ناکامی آمریکا در استفاده از سیاست یک‌جانبه‌گرایی و شکست این کشور در استفاده از مکانیسم ماشه باشد. دولت آمریکا تنها با ایران در تنش نیست اما در هیچ‌کدام از بحران‌های خودساخته‌اش تا این حد در عرصه بین‌المللی کم‌اعتبار نشده است.

یک دهه قبل، حتی باور کردنی هم نبود که آمریکا چنان منزوی شود که متحدان سنتی‌اش در اروپا نیز از این دولت رویگردان شوند و با صدای بلند به خواسته‌های آن «نه» بگویند. باورنکردنی‌تر اینکه این ایستادگی دسته جمعی در مهم‌ترین نهاد امنیتی جهان برای نجات توافقی انجام بگیرد که ایران در محور آن قرار دارد. یادمان نرفته است که دولت آمریکا در آن سال‌ها تنها با اشاره‌ای می‌توانست قدرت‌های کوچک و بزرگ جهان را برای تصویب شش قطعنامه علیه ایران همراه سازد، ولی امروز کشورهای همراهی‌کننده امریکا در جامعه جهانی نه تنها به تعداد انگشتان یک دست نمی‌رسند بلکه برخی از آنها از میان منفورترین و منزوی‌ترین دولت‌ها و خود از نقض‌کنندگان قواعد بین‌المللی هستند.

ادعای وزیر امور خارجه آمریکا در خصوص بازگشت تحریم‌های پیشین شورای امنیت و ارعاب جوامع به متابعت از آن تحریم‌های منقضی شده، رسوایی دیگری است که در عمل اثر حقوقی برجای نخواهد گذاشت. سؤال این است که چرا دولت امریکا با وجود آگاهی از این امر، همچنان به این راه بن‌بست اصرار می‌کند؟ پاسخ ساده است: آنها با نزدیک شدن به انتخابات امریکا و در ناامیدی از دو سال برنامه‌ریزی برای متقاعد کردن اعضای برجام به نابودی این توافق امیدوارند که با تحریک ایران به خروج از برجام این مأموریت ناتمام را تکمیل کنند. جنگ‌طلب‌ترین آنها می‌خواهند با تنش‌آفرینی در روزهای باقی‌مانده تا انتخابات، توجهات داخلی را از کارنامه ناکام دونالد ترامپ منحرف کرده و نظر افکار عمومی را به انتخاب دوباره او برای به سرانجام رساندن یک ماجراجویی جدید، جلب کنند.

ما در سال‌های گذشته به رغم به تن خریدن سختی‌های بسیار و وارد آمدن دشواری‌های زیاد بر ملت و دولت با افزایش مقاومت در داخل و تدبیر در عرصه بین‌المللی همه نقشه‌های آنها را جهت ایجاد اجماع جهانی برای بالا بردن سطح تنش‌ها تا حد خارج از کنترل کردن بحران‌ها و وارد آوردن خسارات تمدنی علیه ایران نقش بر آب کرده‌ایم و امروز نیز با تداوم مقاومت و همراه کردن جامعه و نیز با انسجام سیاسی نباید اجازه دهیم هیچ‌کدام از نقشه‌های ضد ایرانی محقق شوند. این احتمالاً آخرین مرحله از نمایش ساکنان کاخ سفید است که به دنبال کسب اعتباری برای خرج کردن در مبارزات انتخاباتی می‌گردند. دولت فعلی امریکا کلیه ظرفیت‌های مؤثر تحریم را به کار گرفته و به‌واقع چیزی فراتر از آنچه تاکنون حاصل شده از هر گونه تحریم جدیدی به دست نمی‌آید. آنچه اکنون در صحنه سیاست امریکا در خصوص مکانیسم ماشه در جریان است، تلاش برای کشاندن ایران به زمین بازی جدیدی است که امکانات جدیدی هم در اختیار این کشور قرار دهد. تلاش برای نابود کردن ظرفیت‌های باقیمانده از برجام است.

ما از آنچه ممکن است در روزهای آینده و حتی فعال شدن مکانیسم ماشه در پیش باشد نگران نیستیم اما نگران ماشه‌ای هستیم که به هر دلیل اعم از ناآگاهی یا بی‌دقتی در کشورمان چکانده شود؛ آنها که هنوز مشت امریکا برایشان باز نشده و منطق بازی کنونی امریکا را نمی‌دانند. این روزها و هفته‌های تعیین‌کننده، جایی برای رفتارها و گفتارهای احساسی و هیجانی و امتیازگیری در سیاست داخلی نیست. بالا بردن تب برجام‌ستیزی نتیجه‌ای جز تغییر زمین بازی به نفع دولت درمانده امریکا نخواهد داشت.

کار شایسته این روزها ایجاد مقاومت فزاینده و اجتماعی کردن بیشتر آن و نیز انسجام سیاسی و سیاستی بر محور بازدارندگی دیپلماتیک برآمده از برجام، انزوای دیپلماتیک تحمیل‌شده بر دولت کنونی امریکا در پرونده هسته‌ای ایران و به تماشا نشستن دست و پا زدن‌های دولت امریکا در باتلاقی است که خود ساخته است. طمأنینه و ظرفیت صبوری کردن گاه مؤثرین اقدام برای مقابله با دشمن است.

انزوای دیپلماتیک امروز آمریکا محصول شکیبایی ما در همان روزی است که دونالد ترامپ تصمیم گرفت از برجام خارج شود. شاید اگر آن روز تصمیم به تلافی زودهنگام می‌گرفتیم تا احساس خشم خود را نشان دهیم یا در عرصه سیاست داخلی به امتیازی دست یابیم، امروز از انزوای آمریکا و حمایت اکثریت اعضای شورای امنیت از ایران خبری نبود. استراتژی دوگانه افزایش مقاومت در داخل و دیپلماسی هوشمندانه زیربنای همه این دستاوردهای سیاسی و دیپلماتیک است.»

اجرای سیستم تله متری در تاسیسات آبرسانی ۳۵ شهر استان اصفهان در سال جاری

در سال جاری در ۳۵ شهر و ۶ منطقه اصفهان سیستم تله متری در برخی از تاسیسات آبرسانی اجرا، و نیز در ۶ شهرستان در سطح استان بروز رسانی سیستم تله متری تاسیسات آبرسانی در دستور کار قرار می گیرد. معاون بهره برداری و توسعه آب شرکت آبفا استان اصفهان اعلام کرد: در سال جاری سیستم تله متری در مخازن و ایستگاه های پمپاژ، شبکه های توزیع و چاه های محلی تامین آب شرب شهری، سامانه های آبرسانی، مجموعه های آبرسانی روستایی، حوضچه های فشارشکن، تصفیه خانه های گلپایگان، فیلترهای شنی فریدونشهر، تله متری انشعابات روستایی اجرا می شود.

ناصر اکبری با اشاره به بروز رسانی سیستم تله متری تاسیسات آبرسانی در برخی از شهرستان های استان تصریح کرد: در سال ۹۹ بروز رسانی سیستم تله متری در تاسیسات آبرسانی بازسازی و بروزرسانی تله متری شیر خانه نجف آباد، اتوماسیون صنعتی ایستگاه پمپاژ مبارکه در تصفیه خانه باباشیخعلی، بروزرسانی تله متری ایستگاه های مبارکه، ایستگاه های ورزنه، ایستگاه های خمینی شهر و بروزرسانی تله متری ایستگاه های نجف آباد انجام می شود.

وی با بیان اینکه محدودیت منابع آب، کاهش بارندگی و لزوم پاسخگویی به نیاز مشترکین و چالش های مدیریت منابع آب از جمله عوامل اجرای سیستم تله متری در تاسیسات آبرسانی به شمار می آید، خاطرنشان ساخت: به منظور به حداقل رساندن هدر رفت آب و کاهش هزینه های مالی، بسیار مهم است که تاسیسات آبرسانی به گونه ای حفاظت و نگهداری شود که آب شرب شهرها و روستاها با حداقل هزینه تامین شود.معاون بهره برداری و توسعه شرکت آبفا استان اصفهان مدیریت صحیح و برنامه ریزی شده منابع آبی را با استفاده از سیستم های تله متری و کنترل سطح مخازن بسیار با اهمیت دانست و اظهار داشت: سیستم تله متری برای مدیریت منابع آبی ضروری است چرا که اندازه گیری جریان آب، نشت یابی شبکه آبرسانی، نظارت برعملکرد تجهیزات به صورت آنی باعث می شود که نه تنها وقوع حوادث در کوتاه ترین زمان ممکن مهار شود بلکه آب به صورت عادلانه میان مشترکین توزیع گردد.

اکبری با بیان اینکه در سال های اخیر شرکت آبفا استان اصفهان همگام با پیشرفت علم وتکنولوژی و استفاده از فن آوری های نوین



باتوجه به اهمیت به کار گیری سیستم های تله متری و کنترل از راه دور در بهبود بهره برداری از تاسیسات آب شرب گام های اساسی برداشته اعلام کرد: بسیاری از تاسیسات طرح آبرسانی اصفهان از سیستم تله متری بهره مند شده است که این امر موجب کاهش غلبه بر کم آبی منابع آبی در فصل گرم سال و در اوج پیک مصرف گردیده و آب شرب مردم به صورت پایدار تامین می شود.

فاز دوم تصفیه خانه بزرگ آب گیلان، نیاز آبی شهرهای برخوردار تا سال ۱۴۲۵ را تأمین می نماید

به گزارش دفتر روابط عمومی و آموزش همگانی شرکت آب و فاضلاب استان گیلان، در این بازدید سید محسن حسینی رئیس هیأت مدیره و مدیرعامل شرکت آب و فاضلاب استان گیلان با اشاره به آغاز بهره برداری آزمایشی از فاز دوم تصفیه خانه بزرگ آب گیلان اظهار داشت: با بهره برداری از این تصفیه خانه، زیرساخت بسیار مهمی برای گیلان ایجاد شد که ۷۰ درصد مردم استان از مزایای این پروژه بهره مند خواهند شد.

وی در ادامه گفت: روستاهای در مسیر خط انتقال نیز از این تصفیه خانه بهره مند می شوند و تأمین نیاز آبی مناطق برخوردار از این تصفیه خانه تا سال ۱۴۲۵ پیش بینی شده است و ۲۴ روستا نیز تحت پوشش این تصفیه خانه خواهد بود.

در ادامه دکتر مسرور بازرس کل استان گیلان با اشاره به اینکه فرآیند تصفیه آب سخت و پیچیده است افزود: کارکنان آبفای گیلان علاوه بر خدمت به مردم، پاسدار این نعمت الهی هستند و دقت نظر و زحمات این مجموعه در ارائه این خدمت بسیار ارزشمند است. دکتر مسرور همچنین یادآور شد: بعنوان دستگاه نظارتی، هدف، اجرای کار، به روال و چارچوب قانونی است و برداشتن موانع تکلیف است و آماده همکاری و ارائه مشاوره هستیم.

دادنامه

شماره پرونده: ۹۸/۱۱۳۰/۲ شماره دادنامه: ۵۹-۹۹/۲/۲۲ خواهان: پژمان دانائی با وکالت سارا اولادی : قانمشهر خ مدرس ساختمان آمین۲۹ ط دوم خوانده: ابراهیم پور مهدی مجهول المکان خواسته : مطالبه طلب

رای شورا

درخصوص دعوی آقای پژمان دانائی فر فرزند خدایار با وکالت خانم سارا اولادی بطرفیت آقای ابراهیم پورمهدی بخواسته مطالبه طلب به مبلغ۲۰۰/۰۰۰/۰۰۰ ریال به انضمام کلیه خسارات دادرسی و قانونی و خسارت تاخیرتادیه از تقدیم دادخواست به استناد کپی مصدق پرینت حساب و وکالتنامه وکیل شورا‌ها بررسی در جمیع اوراق پرونده از جمله متن دادخواست و ضمائم آن صورتجلسه های امضا شورا و اخذ نظریه مشورتی نظر به اینکه وکیل خواهان بیان داشته که خوانده محترم در مورخ ۹۶/۶/۱۵ مبلغ سیصد میلیون ریال از موکل وی قرض گرفته و تاکنون آن را پرداخت ننموده است و در حال حاضر مطالبه مبلغ دویست میلیون ریال آن را خواستا گردیدند و اینکه خوانده علیرغم ابلاغ وقت دادرسی در جرایح کثیرالانتشار در جلسه دادرسی حاضر نگردیدند و لایحه ای ارائه ننمودند و وکیل معرفی نکردند تا نسبت به ادعای خواهان ایراد و تکذیبی بعمل آورند علیهذا شورا با توجه به مراتب فوق و اظهارات وکیل خواهان و پاسخ استعلام واصله از بانک مسکن که به شماره ۸ مورخ ۹۹/۱/۱۷ ثبت دفتر گردیده است بنابراین دعوی خواهان وارد تشخیص و مستندا به مواد ۱۹۸ و۵۱۵ و۵۱۹ و ۵۲۲ قانون آئین دادرسی دادگاههای عمومی و انقلاب در امور مدنی مصوب۱۳۷۹ حکم بر محکومیت خوانده به تادیه مبلغ ۲۰۰/۰۰۰/۰۰۰ریال بابت اصل خواسته و هزینه دادرسی به مبلغ ۲/۵۹۰/۰۰۰ریال و خسارت تاخیرتادیه با توجه به شاخص بانک مرکزی تاریخ تقدیم دادخواست ۹۸/۱۱/۱۹ لغایت اجرای حکم که در زمان اجرا توسط اجرای احکام محاسبه می گردد صادر و اعلام می دارد و رای صادره غیابی ظرف بیست روز پس از ابلاغ قابل واخواهی در این شعبه و سپس ظرف بیست روز قابل تجدیدنظرخواهی در محاکم عمومی حقوقی شهرستان قانمشهر می باشد.

قاضی شعبه دوم شورای حل اختلاف قانمشهر- رضا هادوی ۳۶۱۴

دادنامه

شماره پرونده: ۹۹/۲۹۷/۲ شماره دادنامه: ۱۱۹-۹۹/۳/۲۹ خواهان: پژمان دانائی فر با وکالت سارا اولادی : قانمشهر خ مدرس ساختمان آمین۲۹ طبقه دوم خوانده: ابراهیم پور محمدی مجهول المکان خواسته : رای اصلاحی

رای اصلاحی

درخصوص دعوی آقای پژمان دانائی فر فرزند خدایار با وکالت خانم سارا اولادی بطرفیت آقای ابراهیم پورمحمدی بخواسته مطالبه طلب به مبلغ۲۰۰/۰۰۰/۰۰۰ریال به انضمام کلیه خسارات دادرسی و قانونی و خسارت تاخیرتادیه از تاریخ تقدیم دادخواست به استناد کپی مصدق پرینت حساب و وکالتنامه وکیل نظر به اینکه در دادنامه اولیه نام خانوادگی خوانده (پورمهدی) اعلام گردیده در صورتیکه با ملاحظه در دادخواست و ابلاغ وقت رسیدگی از طریق جراید کثیرالانتشار نام خانوادگی خوانده پورمحمدی می باشد لذا با استناد به ماده ۲۸ قانون شورا و ماده ۳۰۹ و تبصره یک آن از قانون آئین دادرسی دادگاههای عمومی و انقلاب در امور مدنی مصوب ۱۳۷۹ نام خانوادگی خوانده از ابراهیم پورمهدی به ابراهیم پورمحمدی تصحیح می گردد ضمنا تسلیم رونوشت رای اصلی بدون رونوشت رای تصحیحی ممنوع است رای صادره غیابی و ظرف ۲۰ روز پس از ابلاغ قابل واخواهی در شورا و سپس ظرف ۲۰ روز قابل تجدیدنظرخواهی در محاکم عمومی حقوقی شهرستان قانمشهر می باشد.

قاضی شعبه دوم شورای حل اختلاف قانمشهر- رضا هادوی ۳۶۱۳

دادنامه

شماره پرونده: ۹۹/۲۹۴/۲ شماره دادنامه: ۱۱۸-۹۹/۳/۲۹ خواهان: پژمان دانائی فر با وکالت سارا اولادی : قانمشهر خ مدرس ساختمان آمین۲۹ طبقه دوم خوانده: ابراهیم پور مهدی مجهول المکان خواسته : رای اصلاحی

رای شورا

درخصوص دعوی آقای پژمان دانائی فر فرزند خدایار با وکالت خانم سارا اولادی بطرفیت آقای ابراهیم پورمحمدی بخواسته مطالبه حق الوکاله وکیل به استناد پرینت حساب و وکالتنامه وکیل در پرونده کلاسه ۹۸/۱۱۳۰/۲ نظر به اینکه در زمان صدور رای در دادنامه شماره۵۹ مورخه ۹۹/۲/۲۲ نسبت به حق الوکاله اظهارنظر نگردیده است و اینکه خواسته فوق در ستون خواسته پرونده اشاره شده درخواست گردیده بود و نسبت به اصل خواسته نیز رای بر محکومیت خوانده به مبلغ ۲۰۰/۰۰۰/۰۰۰ریال بابت اصل خواسته و هزینه دادرسی و خسارت تاخیرتادیه صادر گردیده است لذا دعوی خواهان نسبت به مطالبه حق الوکاله وکیل وارد تشخیص و مستندا به مواد ۱۹۸ و ۵۱۵ و ۵۱۹ قانون آئین دادرسی دادگاههای عمومی و انقلاب در امور مدنی مصوب۱۳۷۹ حکم به محکومیت خوانده به تادیه حق الوکاله وکیل به مبلغ ۹/۶۰۰/۰۰۰ریال در حق خواهان صادر و اعلام می دارد. رای صادره غیابی ظرف ۲۰ روز پس از ابلاغ قابل واخواهی در شورا و سپس ظرف ۲۰ روز قابل تجدیدنظرخواهی در محاکم عمومی حقوقی شهرستان قانمشهر می باشد.

قاضی شعبه دوم شورای حل اختلاف شهرستان قانمشهر- رضا هادوی ۳۶۱۵

روزنامه اقتصادی- اجتماعی

اقتصاد آینده

دوشنبه | ۰۳ شهریور ۱۳۹۹ | ۰۴ محرم ۱۴۴۲ | ۲۴ آگوست ۲۰۲۰ | سال پنجم | ۸ صفحه | ۲۰۰۰ تومان

۶۶۴



وزیر بهداشت:

داوطلبان، سالم‌ترین لحظات را در زمان کنکور گذراندند

دکتر نمکی: در کنکور اثبات کردیم بهترین و سالم‌ترین لحظاتی که داوطلبان گذرانده‌اند، لحظاتی بود که آنها در جلسه کنکور حضور داشتند

صفحه ۲



مدیرعامل بانک صادرات:

تسهیلات با نرخ ۱۶ درصد به مدافعان سلامت ارائه می‌شود

صیدی: از پرداخت تسهیلات ویژه با نرخ معادل دو درصد کمتر از نرخ سایر تسهیلات و دوره بازپرداخت طولانی‌تر به پزشکان، پرستاران و کادر درمان کشور خبر داد.

صفحه ۵

نطق های نمایندگان مردم اصفهان در شورای شهر:

شهرداری اطلاعات مورد نیاز را ناقص یا با تاخیر زیاد ارائه می دهد

برخی کارکنان شهرداری از فامیل بازی در اشتغال و ارتقای شغلی، گلایه دارند

رضا امینی در جلسه علنی شورای اسلامی شهر اصفهان، اظهار کرد: شهردار اصفهان اجازه ندهد شهرداری دچار حاشیه سیاسی شود در چند ماه گذشته شنونده گلایه های مکرر کارکنان و کارگران شهرداری هستم که از تبعیض ها، و بی عدالتی ها در بکارگیری نیروها، تبدیل وضعیت ها، باند و فامیل بازی در اشتغال و ارتقای شغلی، گلایه دارند.

نصیرملت نیز اظهار داشت: این در حالی است که با گذشت این مدت و علی رغم پیگیری های انجام شده، پنج منطقه هنوز ریز درآمدهای غیرنقد خود را ارسال نکرده‌اند که لازم است در این خصوص تذکر لازم از سوی شهردار محترم به مدیران مناطق داده شود که در صورت نیاز، اسامی این مناطق در اختیار شهردار قرار خواهد گرفت.

رئیس کمیسیون اقتصادی، گردشگری و حقوقی شورای اسلامی شهر اصفهان افزود: مورد دیگری که لازم است بدان اشاره شود باتوجه به اینکه تفریغ بودجه سازمان‌های شهرداری در حال رسیدگی و تصویب در قسمت مدیریت‌ها و آماده سازی برای ارسال به شورای اسلامی شهر است، درخصوص مغایرت‌های موجود در بودجه شهرداری با بودجه سازمان‌های وابسته می‌باشد که این موضوع در گزارش حسابرس مستقل پیرامون تفریغ بودجه و صورت‌های مالی سال ۹۷ شهرداری و نیز گزارش‌های سال‌های قبل حسابرسی مستقل، مشهود می‌باشد.

صفحه ۶

۱۰۵ کارخانه کنسرو ماهی تعطیل شدند!

صفحه ۱

پشت پرده افزایش سرسام‌آور قیمت‌ها در بازار مسکن!

وزارت راه‌وشهرسازی برای بازار بحران‌زده چه برنامه‌ای دارد؟

صفحه ۴

نگاهی به کسب‌وکارهای موفق دوران کرونا

نبض بازار در اختیار کسب‌وکارهای اینترنتی

صفحه ۸



عضو هیات رئیسه کمیسیون اقتصادی مجلس:

لزوم تدوین شناسنامه اقتصادی-اجتماعی برای حذف ۱۰ میلیون یارانه‌بگیر پردرآمد

نماینده مجلس شورای اسلامی با تاکید بر تدوین شناسنامه اقتصادی-اجتماعی شهروندان، گفت: پایگاه رفاه ایرانیان باید این اطلاعات را تکمیل و تجمیع کند تا ۱۰ میلیون یارانه‌بگیر پردرآمد حذف و سهام عدالت به نیازمندان تعلق گیرد.

صفحه ۷

رئیس جمهور:

برق ۳۰ میلیون نفر از کم‌مصرف‌ها رایگان می‌شود

حسن روحانی رئیس جمهور در جلسه هیئت دولت با رهبر معظم انقلاب اسلامی از مصوبه جدید دولت مبنی بر رایگان شدن هزینه برق ۳۰ میلیون نفر ایرانی که مصرف برق آنها پایین‌تر از میانگین مصرف خانوار است، خبر داد.

صفحه ۴

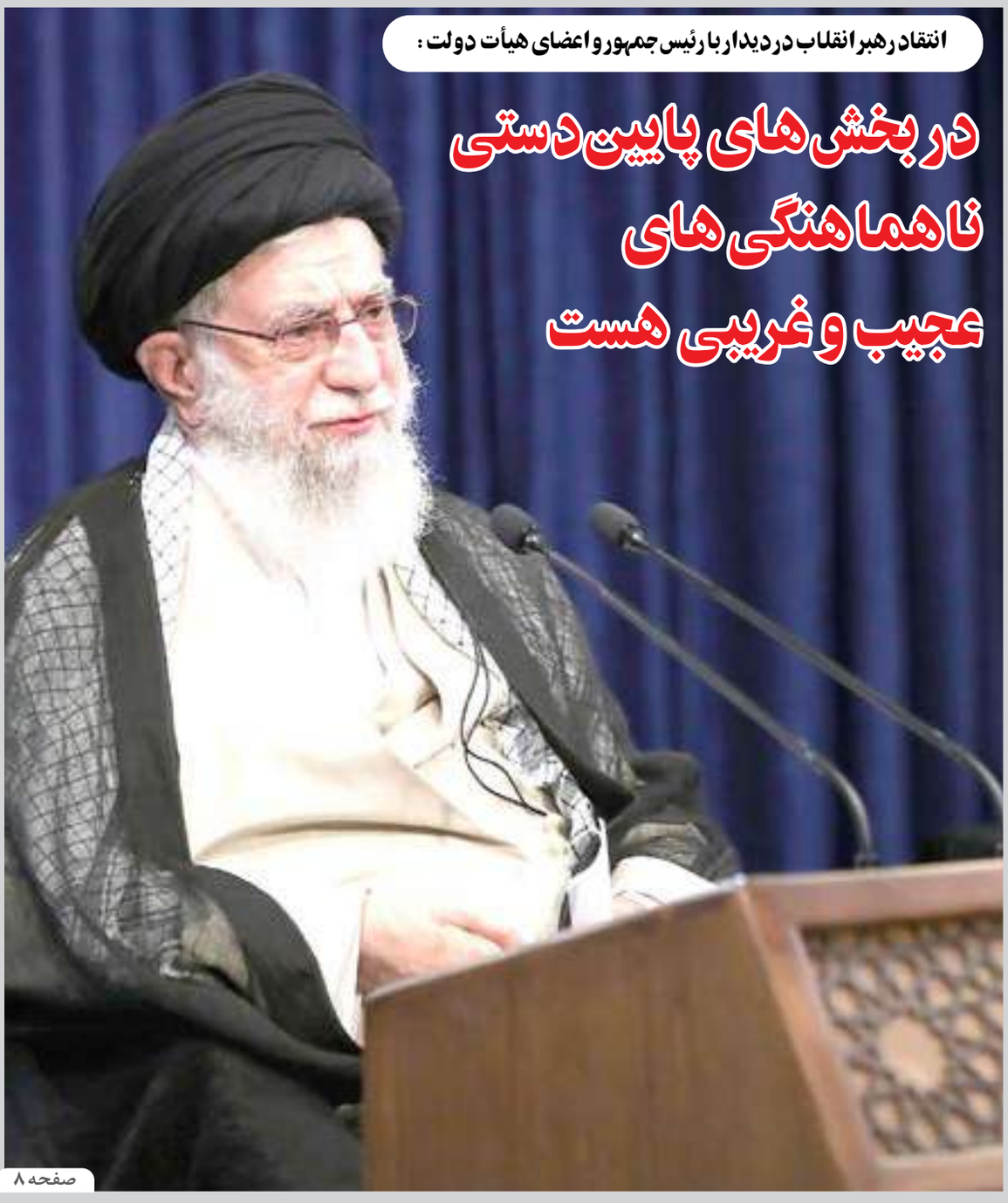

انتقاد رهبر انقلاب در دیدار با رئیس جمهور و اعضای هیأت دولت:

در بخش‌های پایین دستی ناهماهنگی‌های عجیب و غریبی هست

صفحه ۸

پشت پرده افزایش سرسام‌آور قیمت‌ها در بازار مسکن!

وزارت راه‌وشهرسازی برای بازار بحران‌زده چه برنامه‌ای دارد؟

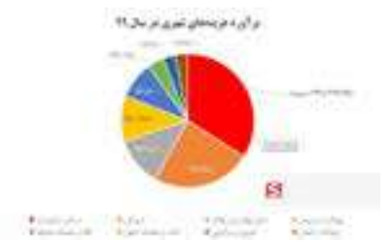

بررسی وضعیت تولید مسکن در دوره‌های رونق و رکود بازار حاکی از غفلت مسئولان ادوار مختلف وزارت راه‌وشهرسازی از فرصت ثبات اقتصادی برای جهش تولید و جبران عقب‌ماندگی‌ها در حوزه مسکن است.

امروزه تأمین مسکن به دغدغه شماره یک طیف وسیعی از مردم به ویژه قشر جوان و مستأجران تبدیل شده است. افزایش افسار گسیخته قیمت مسکن و اجاره بها طی سال‌های اخیر بسیاری از دهک‌های پایین جامعه را دچار چالش کرده است. وضعیتی که به جهت نقش موثر تأمین مسکن در زندگی آحاد جامعه، پتانسیل تبدیل به یک بحران اجتماعی_اقتصادی را در آینده نزدیک خواهد داشت.

خطر کاهش مجدد تولید مسکن در پی ثبات!

بررسی وضعیت تولید مسکن در دوره‌های رونق و رکود بازار نشان می‌دهد، مسئولان ادوار مختلف وزارت راه‌وشهرسازی اغلب از فرصت ثبات اقتصادی برای به حداکثر رساندن تولید و جبران عقب‌ماندگی‌ها در حوزه مسکن مغفول مانده‌اند. شاید متولیان امر مسکن با خوش خیالی تصور می‌کردند، آن‌قدر غول سرکش مسکن در دوره‌های پیشین جهش داشته و از قدرت خرید مردم فاصله گرفته که سالیان سال خبری از موج بعدی تورم و حتی مشتری! در بازار مسکن کشور نباشد، اما بررسی عوامل جهش قیمت مسکن در سال‌های اخیر نشان می‌دهد، بی‌عملی در تدوین سیاست‌های تشویقی برای ساخت مسکن در دوران رکود بازار، به عنوان یکی از اصلی‌ترین محرک‌های تشدید التهاب در بازار مسکن بوده است. نمودار شماره ۱ به بررسی میزان همبستگی نرخ رشد سرمایه‌گذاری بخش خصوصی در صنعت ساختمان با روند افزایش قیمت مسکن در ۲۵ سال گذشته می‌پردازد.

از این‌رو، با توجه به حرکت شارپی بازار مسکن در ۳ سال گذشته و پیش‌بینی ثبات اقتصادی در سال‌های پیش رو، مطابق روند سابق افت بیشتر میزان تولید در انتظار صنعت ساختمان است. موضوعی که سیاست‌گذاری عملیاتی برای تحقق جهش تولید در حوزه مسکن را از سوی دستگاه‌های اجرایی به ویژه وزارت راه‌وشهرسازی می‌طلبد.

در همین زمینه مصطفی قلی خسروی؛ رئیس اتحادیه املاک تهران در گفتگو با خبرنگار اقتصادی خبرگزاری دانشجو اظهار داشت: عملکرد و سیاست‌گذاری نادرست دولت در سال‌های اخیر باعث شده تا سرمایه‌داران رغبتی به سرمایه‌گذاری در حوزه مسکن نداشته باشند و در نتیجه تولید مسکن به استناد میزان صدور پروانه‌های ساختمان کاهش پیدا کند. تجربه نشان می‌دهد، هر زمانی که مثل شرایط فعلی اقتصاد مسکن از وضعیت خوبی برخوردار نبوده، اقتصاد کشور نیز از آن تأثیر پذیرفته است.

سهم هزینه مسکن در سبد مخارج خانوار چقدر است؟

بررسی داده‌های مرکز آمار ایران نشان می‌دهد، هزینه متوسط یک خانوار شهری با احتساب تورم در سال ۹۹ معادل ۴ میلیون و ۱۱۰ هزار تومان است که به طور متوسط ۳۴ درصد آن به هزینه‌های مسکن اختصاص می‌یابد. این آمار نشان دهنده نقش مسکن با عنوان قابل توجه‌ترین هزینه در سبد مخارج خانوار شهری است. از این‌رو، مدیریت هزینه‌های خانوار در حوزه مسکن، بهبود وضع معیشتی و افزایش شاخص رفاه را به دنبال خواهد داشت.

زنگ خطر انباشت روزافزون تقاضای مسکن!

به گفته سید حامد برکاتی؛ رئیس اداره سلامت جمعیت، خانواده و مدارس وزارت بهداشت، در سال ۹۶ حدود ۱۱ میلیون جوان در شُرف ازدواج قرار داشته‌اند. تأمین مسکن مورد نیاز این قشر به عنوان یکی از اصلی‌ترین عوامل تعلل در تشکیل خانواده است که تحقق آن نشان‌گر تقاضای ۵.۵ میلیون واحدی مسکن در کوتاه‌ترین زمان ممکن است.

از طرفی براساس اظهارات اخیر رستمی مدیرکل بازرسی و عملکرد حقوق شهروندی وزارت راه‌وشهرسازی، حدود یک سوم جمعیت کشور در بافت فرسوده زندگی می‌کنند که نادیده گرفتن تقاضای مسکن این اقشار به دلیل افزایش زمان سکونت و ناتوانی در تهیه مسکن نوسازی شده، در نهایت خسارات جانی و مالی مضاعفی به دنبال دارد.

براساس آنچه مطرح شد، با وجود تقاضای مستمر و قابل توجه در بخش مسکن، میزان عرضه نتوانسته پا به پای آن پیش برود و بازار مسکن توام با اثرپذیری از بازارهای موازی نظیر ارز و طلا، دچار عدم تعادل شدید شده است که اثر مخرب آن در رشد قیمت مسکن کلان شهرها بیش از نرخ ارز در سال‌های اخیر نمود پیدا کرده است.

طبق گزارشات متعدد کارشناسی، دستکم تولید سالانه یک میلیون واحد مسکونی نیاز کشور است؛ درحالی که رقم ساخت‌وساز در سال‌های اخیر به زحمت به حدود ۴۰۰ هزار واحد مسکونی در سال می‌رسد! آمار مرکز آمار ایران نیز حاکی از آن است که صدور پروانه ساخت از سال ۹۲ تا ۹۷ با کاهش ۵۳ درصدی مواجه بوده است که همین امر موجب شده است تا انگشت اتهامات به سمت وزارت راه‌وشهرسازی نشانه رود.

چرا همین میزان مسکن هم به بازار عرضه نمی‌شود؟

توام با افزایش شکاف میان تولید و تقاضای مسکن، محرک‌های دیگری نظیر افزایش نرخ ارز و رشد شدید بازارهای سرمایه‌گذاری موازی مسکن، شرایط را برای تشدید التهاب در بازار مسکن آماده می‌کند و عرضه منطقی همین اندک واحدهای ساخته شده نیز دچار سکته می‌شود تا روز به روز بر آمار خانه‌های خالی افزوده شود و یا جریان سفته‌بازی آرامش را از بازار مسکن سلب کند.

همچنین بخش دیگری از طرف عرضه واحدهای مسکونی نیز که مختص مصرف کنندگان بوده و همواره بابت تبدیل به واحد مطلوب دیگری وارد جریان عرضه به خریداران با قدرت خرید کمتر می‌شده، حالا نظاره‌گر شکستن سطوح مختلف قیمتی و نگران از عدم تأمین واحد دیگر در ازای فروش واحد خودشان است. این عامل نیز موجب تضعیف طرف عرضه، کوچک‌تر شدن بازار و جولان دلالان در بازار این روزهای مسکن شده است.

قانون مالیات بر خانه‌های خالی و معضل احتکار مسکن

عرضه بیش از ۲.۵ میلیون خانه خالی احتکار شده در کشور می‌تواند وضعیت گرانی مسکن و بویژه اجاره را تعدیل کند. برای این منظور قانون مالیات بر خانه‌های خالی حدود ۵ سال پیش در مجلس تصویب شد، اما این قانون ضمن اینکه ضعف‌های زیادی داشت و نمی‌توانست به میزان لازم از احتکار مسکن جلوگیری نماید با همان ایرادات هم اجرا نمی‌شد. اکنون مجلس یازدهم در اولین طرح خود برای حل مشکلات اقتصادی این قانون را اصلاح و بازدارندگی موثر را برای آن در نظر گرفته است، اما با طرح ایراداتی از سوی شورای نگهبان به کمیسیون اقتصادی مجلس بازگشته تا ایرادات و ابهامات آن رفع و برای تصویب نهایی مجددا به شورای نگهبان فرستاده شود. با توجه به اهمیت این قانون و نابسامانی وضعیت بازار مسکن و اجاره بها به نظر می‌رسد نهادهای مسئول بایستی در تصویب و اجرای این طرح تعجیل نمایند.

در هر حال براساس آنچه مطرح شد، التهاب و آشفتگی بازار مسکن بر کسی پوشیده نیست. دغدغه‌ای که برابر قانون اساسی رفع آن وظیفه ذاتی سیاست‌گذاران حوزه مسکن است؛ حال باید منتظر ماند و دید آیا وزارت راه‌وشهرسازی در سال‌های اخیر نسبت به دغدغه و مسئولیت کم‌کاری سال‌های گذشته را می‌پذیرد؟ و در گام بعدی حاضر به انتشار برنامه شفاف برای بهره‌برداری حداکثری از جریان نقدینگی در صنعت ساختمان دارد؟!

پیام تبریک مدیرعامل تاصیکو به مناسبت هفته دولت

ملت عزیز ایران
خانواده بزرگ صدر تامین



سلام علیکم؛

هفته اول شهریور ماه، که با نام و یاد شهیدان والا مقام «رجایی» و « باهنر» مزین و هفته دولت نامگذاری شده فرصتی برای سرمشق قراردادن راه، روش و منش این عزیزان در زمینه خدمت رسانی بی منت و خالصانه به مردم است.

بی تردید در سالی که از سوی رهبر فرزانه انقلاب اسلامی سال «جهش تولید» نامگذاری شده است، تمام مسئولان و مدیران باید با تأسی از ویژگی‌های والای اخلاقی و رفتاری شهدای دولت و منش آنان، در راستای سربلندی و عزت ایران اسلامی و جامه عمل پوشاندن به منویات مقام معظم رهبری (مدظله العالی) با محوریت شعار امسال، گام بردارند.

برادران و خواهران

شرکت سرمایه گذاری صدر تامین وابسته به شستا در پاسخ به فرمایشات مقام معظم رهبری مبنی بر جهش تولید و دستورات ریاست جمهوری و وزیر تعاون، کار و رفاه اجتماعی مبنی بر به سرانجام رساندن پروژه های نیمه تمام براساس برنامه ریزی های انجام شده تا پایان سال مالی جدید، ۹ طرح اساسی با اشتغالزایی ۵۰۰ نفر و سرمایه گذاری ۱۰۰۰ میلیارد تومان از شرکت سرمایه گذاری صدر تامین به بهره برداری خواهد رسید.

صدر تامین با درک تغییر پارادایم های جهانی نگرشی جدیدی به معدن و صنایع معدنی دارد و از این رو نخستین شتاب‌دهنده حوزه معدن و صنایع معدنی را با حضور معاون علمی و فناوری ریاست جمهوری افتتاح کرد. رسالت این شتاب‌دهنده حمایت از استارتاپ ها و ایده های نو در بخش معدن و صنایع معدنی است. صدر تامین نگاه ویژه‌ای به هوشمندسازی معادن، معدنکاری نوین، توجه به عناصر استراتژیک ملی و ... دارد و دیگر شرکت های وابسته نیز در این مسیر اقدامات لازم و همکاری قابل توجهی خواهند داشت.

همچنین یکی دیگر از اقدامات صدر تامین در سال جاری، بومی سازی قطعات و مواد است. البته در این مسیر ۳۰ قطعه وارداتی که نیازمند ارز برای واردات بودند از سوی جوانان نخبه بومی سازی خواهد شد و علاوه بر آن در بخش فناوری قصد داریم اقدامات مؤثری از جمله تربیت نیروی انسانی، ارتقاء تکنولوژی، تولید با ارزش افزوده را در دستور کار قرار دهیم.

در راستای کاهش هزینه های هلدینگ در سال مالی ۱۳۹۹ این شرکت کاهش ۲۱ درصدی هزینه های مالی و ۱۵ درصدی هزینه های عملیاتی را نسبت به سال مالی ۱۳۹۸ به ثبت رساند و در مجمع عمومی سالیانه اعلام کرد که سود خالص تاصیکو در سال مالی ۱۳۹۹ نسبت به مدت مشابه سال پیشین از عدد ۵۹۲ به ۱۷۹۲ میلیارد تومان افزایش پیدا کرده که بیانگر رشد سه برابری است.

تاصیکو از نمادهای اطمینان بخش و موثر در بازار سرمایه است و عملکرد یک ساله اخیر همکاران ما در ستاد موجب شده ارزش پرتفوی بورسی تاصیکو با رشد ۷۴۰ درصدی از ۷۴۰۰ میلیارد تومان به ۶۲۰۰۰ میلیارد تومان افزایش پیدا کند.

نهایتا شرکت سرمایه گذاری صدر تامین براساس سیاست های دولت، وزارت تعاون، کار و رفاه اجتماعی و شرکت سرمایه گذاری تامین اجتماعی اقدام به تدوین برنامه های راهبردی و استراتژی های متناسب برای عملیاتی کردن آنها و تعریف مجموعه پروژه های ستادی و عملیاتی در شرکت های تابعه کرده است که در این راستا اقدامات لازم در دستور کار دارند.

اینجانب در پایان ضمن گرامیداشت یاد و خاطره شهدای والامقام دولت، به ویژه شهیدان رجایی و باهنر، هفته دولت را به مدیران و مسئولان و کارمندان دستگاه های مختلف به ویژه مدیران و کارکنان و کارگران زحمت کش خانواده بزرگ صدر تامین تبریک عرض می کنم و توفیق روزافزون این عزیزان را در ارایه خدمات شایسته به کشور و مردم عزیزمان از درگاه ایزد منان مسئلت دارم.

ویژه

نوروزی: بی‌توجهی به تشکیل کمیسیون قضایی تاسف‌آور است

عضو کمیسیون حقوقی و قضایی مجلس گفت: اقدام هیئت رئیسه مجلس برای اصلاح آئین نامه در جهت شکل گرفتن کمیسیون قضایی کار غلطی است، زیرا نمی‌توان آئین نامه را برای یک کار خورده اصلاح کرد باید از همان ابتدا تدابیر لازمی صورت می‌گرفت.

حسن نوروزی عضو کمیسیون حقوقی و قضایی مجلس شورای اسلامی در گفتگو با خبرنگار پارلمانی خبرگزاری دانشجو، درباره چرایی عدم تشکیل کمیسیون قضایی مجلس اظهار داشت: متاسفانه هیئت رئیسه مجلس همکاری لازم را انجام نمی‌دهد. یعنی تک تک اعضا بایستی با نمایندگان صحبت می‌کردند تا آن‌ها را راغب سازند تا به کمیسیون قضایی مجلس بیایند که این اتفاق صورت نگرفت.

وی ادامه داد: حتی اکنون هم هیئت رئیسه مجلس کاری را انجام نمی‌دهد. متاسفانه کمیسیونی که یک تنه در مجلس گذشته موثر بود هنوز در این مجلس شکل نگرفته است.

عضو کمیسیون حقوقی و قضایی مجلس گفت: اقدام هیئت رئیسه مجلس برای اصلاح آئین نامه در جهت شکل گرفتن کمیسیون قضایی کار غلطی است، زیرا نمی‌توان آئین نامه را برای یک کار جزیی اصلاح کرد باید از همان ابتدا تدابیر لازمی صورت می‌گرفت.

نوروزی تصریح کرد: رایزنی‌ها درباره تشکیل کمیسیون قضایی همچنان ادامه دارد اما با توجه به زمان دو هفته‌ای نمایندگان برای سرکشی به حوزه‌های انتخابیه تعیین تکلیف این کمیسیون به دو هفته آتی موکول خواهد شد و همین طور باید منتظر انتخابات میان دوره‌ای مجلس بمانیم

این نماینده مجلس با بیان اینکه مجلس به فکر اعتبار خود نیست، زیرا بی‌توجهی به این کمیسیون مهم معنایی جز این ندارد، گفت: تاکنون ۱۰ نفر از نمایندگان برای عضویت در کمیسیون قضایی اعلام آمادگی کرده‌اند.

از ابتدای تشکیل مجلس یازدهم و با وجود تشکیل شدن کمیسیون‌های این مجلس اما هنوز کمیسیون قضایی که در مجلس دهم به تنهایی ۴۰ درصد از کارهای مجلس را به دوش کشیده بود هنوز تشکیل نشده است. این در حالی است که حدود ۱۹ نفر از نمایندگان مجلس حوزه تحصیلاتشان در حرفه حقوق و قضا بوده است که متاسفانه در کمیسیونی غیر از تحصیلات خود عضو هستند که همین امر باعث شده است کمیسیون قضایی مجلس یازدهم که یکی از ارکان مهم مجلس است تا به امروز تشکیل نشود.

گزارش

اقدامات معاونت جوانان برای برگزاری محرمی باشکوه

معاون سامانه‌دهی نذرگویان رایانه‌ای را پایه‌ریزی کردیم که مورد استقبال قرار گرفت. خاطرنشان کرد: محرم و عزاداری‌ها جزء موضوعاتی است که در بحث جوانان به مناسبت هفته دولت از اهمیت ویژه‌ای برخوردار است و در این راستا این امر به تمامی مدیران کل نیز بخشنامه شده است تا در اولین جلسه‌های که تشکیل می‌شود، اعلام آمادگی کنند زیرا این فضا شکه‌ها می‌توانند برای عملیات آماده‌باشند.

تندگویان با اشاره به اینکه بخشی از اعتبارات خیرین را در این حوزه مصرف می‌کنیم، گفت: حتی اگر امسال اثر بخشانه‌ها به بسته‌های کالایی تبدیل شود، از ظرفیت خیرین برای تهیه و توزیع بسته‌ها استفاده‌می‌کنیم.

معاون سامانه‌دهی امور جوانان وزارت ورزش و جوانان تصریح کرد: در سال‌های گذشته کسانی که جوانان رایانه‌ای را به‌عنوان نذر به امام حسین(ع) معرفی می‌کردند، بلکه موالب مختلفی همچون پرداخت تسهیلات، ازدواج و... را دریافت می‌کردند که در بحث جوانان به این موضوع اشاره شده است.

وی افزود: بطور قطع نسبت به محقق نخواهد شد مگر با تریبت انسان توسعه یافته و این انسان توسعه یافته به معنای جزء جزء دوران تولد که اذان در گوش نوزادان گفته می‌شود تا دوران رویای صادقه و ادامه این روند که در کودک در آن سنین چقدر انسان است که کودک در ۷ سالگی به این نتیجه رسیده که می‌خواهد معلم شود و دانشجو می‌خواهد دانشمند باشد، متاسفانه نیست. معاون سامانه‌دهی امور جوانان وزارت ورزش و جوانان تصریح کرد: در سال‌های گذشته دانشگاه‌های ایجاد می‌کردیم و آنها اساتید مختلف دانشگاه و کارشناسان و به طور کلی کسانی که جوانان را مدیریت می‌کنند، توسعه یافته و این انسان‌ها باید آموزش‌های خود را مطرح کنند، در ایام دهه محرم حضور پیدا می‌کردند البته ورود به این عرصه‌ها برای عوام شکل می‌گیرد و مدرسه این عرصه‌ها برای ارادت و دوستاورهای خوبی هم داشت.

تندگویان ادامه داد: در بسیاری از مواقع اینها به عنوان دیدمان کنار ما بود و در بسیاری از مواقع هیئتی که مسکن بود به دلیل کار اجرایی از آن غفلت شود، توسط اینها سطوح و پیگیری می‌شد و این کمک بسیار خوبی است. خیرنگاران به صورت دیدمان در جامعه‌اند و اینها به این دیدمان‌ها که جامعه را رصد می‌کنند اعتماد کنیم، شکسته‌می‌خوریم.

معاون سامانه‌دهی امور جوانان وزارت ورزش و جوانان افزود: عمده‌تلاش دیدمان‌ها، دیدمان‌های امینی هستند و ممکن است برخی از رسانه‌ها مغرضانه بخواهند با خبط بندی یا موضوعی برخورد کنند امایین برخوردها را در ایستادیم.

داوطلبان، سالم‌ترین لحظات را در زمان کنکور گذراندند

وزیر بهداشت:



سعید نمکی در دیدار با محمین حاجی میرزایی وزیر آموزش و پرورش که برای تبریک روز پزشک به وزیر بهداشت و مدافعان سلامت به ستاد وزارت بهداشت آمده بود،افزود: اگر بتوانیم با امیدی از آموزش‌های مجازی و حضوری و اطمینان بخشی به خانواده‌ها برای اینکه فرزندانشان در معرض آسیب نیستند، کار را دنبال کنیم اختلافی در سیستم آموزشی پیش نمی‌آید اما همگی گونه که در کنکور اثبات کردیم بهترین و سالم‌ترین لحظاتی که داوطلبان گذراندند این لحظاتی بود که آنها در جلسه کنکور حضور داشتند اما اگر تغییراتی صحیح شد با وزارت آموزش و پرورش بررسی خواهیم کرد. پزشکانی که به عنوان مدافعان سلامت در سرحد عاشقی به شهادت رسیدند، دست پروردگان آموزگاران صدیقی هستند که آنها را در دوره‌های ابتدایی، راهنمایی، متوسطه و دانشگاه تربیت کرده‌اند. نمکی ادامه داد: آموزش و پرورش پایه گذار توسعه ملی است و الا بخواهیم ببینیم کشوری به این توسعه یافتگی حرکت می‌کند یا خیر، نباید توان ما کار خانه ها و جاهای نفت آن را ببینیم بلکه باید ببینیم در مدارس آن چه کسانی روی آموزش ترافیک به خیابانها، احترام به حقوق شهروندی و آشنایی با دموکراسی به مجلس می‌برند.

وزیر بهداشت با قدردانی از همراهی وزیر آموزش و پرورش در مبارزه با کرونا از روزهای نخست اپیدمی این وزیر در کنسرو، گفت: در رعایت پروتکل‌ها، این دانش‌آموزان بودند که به‌ما آموختند. خیلی از ما فکر می‌کردیم که ارتباط با آنها فقط از طریق فضای مجازی رقم خواهد خورد، نقش‌های مدرسه در کنار همدیگر، انزوا و مشکلات زندگی کودک یا مدرسه تجربه‌ای بود که نمی‌توانستیم از دوران کرونا مدیریت کنند و نباید فقط برای بهداشت نظر می‌رسد بهتر است به جای اینکه در دانشگاه‌ها فلزیابی را ایجاد کنیم که مراقبان بهداشت مدارس را تربیت کنیم، بهتر است از ظرفیت کارشناسان بهداشت عمومی بیشتر استفاده کنیم. از سه دهه پیش که در وزارت بهداشت مسئولیت داشتم، دانش‌آموزان که نیروهای بهداشتی باید چند طرفیتی تربیت شوند و نباید فقط برای بهداشت کودک یا مدرسه تربیت شوند بلکه باید چند وجهی فعالیت کنند. نمکی تاکید کرد: بهداشت یک پدیده‌ای نیست که بتوانیم بگوییم بهداشت مدرسه را بهداشت باردار و بهداشت مدرسه و باردار را از بهداشت دانسته تفکیک کرد. اگر کارشناسان عمومی با طی دوره‌های آموزشی کوتاه مدت برای موفقیت بیشتر در مدارس را تربیت کنیم، دستاوردهای بهتری خواهیم داشت.

انسان‌ها برای توسعه آینده کشور تربیت شوند.

نمکی افزود، خیلی از موارد زندگی را باید از روزهای اول مدرسه به انسان‌ها دهند. خیلی از وقت‌ها فقط حافظه دانش آموزان را پر می‌کنیم و از پرورش و جامعه محور تربیت کردن، نقصان‌هایی داریم. در خیلی از کشورهای دنیا روز اول کودکان را برای آموزش ترافیک به خیابانها، احترام به حقوق شهروندی و آشنایی با دموکراسی به مجلس می‌برند.

وزیر بهداشت با قدردانی از همراهی وزیر آموزش و پرورش در مبارزه با کرونا از روزهای نخست اپیدمی این وزیر در کنسرو، گفت: در رعایت پروتکل‌ها، این دانش‌آموزان بودند که به‌ما آموختند. خیلی از ما فکر می‌کردیم که ارتباط با آنها فقط از طریق فضای مجازی رقم خواهد خورد، نقش‌های مدرسه در کنار همدیگر، انزوا و مشکلات زندگی کودک یا مدرسه تجربه‌ای بود که نمی‌توانستیم از دوران کرونا مدیریت کنند و نباید فقط برای بهداشت نظر می‌رسد بهتر است به جای اینکه در دانشگاه‌ها فلزیابی را ایجاد کنیم که مراقبان بهداشت مدارس را تربیت کنیم، بهتر است از ظرفیت کارشناسان بهداشت عمومی بیشتر استفاده کنیم. از سه دهه پیش که در وزارت بهداشت مسئولیت داشتم، دانش‌آموزان که نیروهای بهداشتی باید چند طرفیتی تربیت شوند و نباید فقط برای بهداشت کودک یا مدرسه تربیت شوند بلکه باید چند وجهی فعالیت کنند. نمکی تاکید کرد: بهداشت یک پدیده‌ای نیست که بتوانیم بگوییم بهداشت مدرسه را بهداشت باردار و بهداشت مدرسه و باردار را از بهداشت دانسته تفکیک کرد. اگر کارشناسان عمومی با طی دوره‌های آموزشی کوتاه مدت برای موفقیت بیشتر در مدارس را تربیت کنیم، دستاوردهای بهتری خواهیم داشت.

ویروس میلانی می‌شوند اما امروز شواهد محکمی داریم که با تغییر رفتار و ویروس، کودکان را هم ممکن است گرفتار کند.

وی تصریح کرد: ممکن است پاییز سختی در پیش داشته باشیم که شاید شاهد همزمانی کرونا و آنفلوانزا باشیم و وجود زیرساخت قوی استفاده از فضای مجازی برای آموزش، به ما خیلی جسارت و قدرت تصمیم‌گیری می‌دهد که هم آموزش کودک یا مدرسه تربیت شوند بلکه باید چند وجهی فعالیت کنند. نمکی تاکید کرد: بهداشت یک پدیده‌ای نیست که بتوانیم بگوییم بهداشت مدرسه را بهداشت باردار و بهداشت مدرسه و باردار را از بهداشت دانسته تفکیک کرد. اگر کارشناسان عمومی با طی دوره‌های آموزشی کوتاه مدت برای موفقیت بیشتر در مدارس را تربیت کنیم، دستاوردهای بهتری خواهیم داشت.

وزیر آموزش‌وپرورش:

معلمان همانند کادر درمان در شرایط کرونا کار را ادامه دادند

محسن حاجی میرزایی در دیدار با وزیر بهداشت، درمان و آموزش پزشکی که به مناسبت روز پزشکان ابراز داشت تلاش برای مهار شیوع ویروس در ابتدا بسیاری از دولت‌ها به‌نوعی اعمال قرنطینه و محدودیت‌های فنی‌آمد کشاند.

اما این امر به‌نوبه خود خدمه اقتصادی سختی به‌بسیاری از کشورها وارد کرده است و کشورها هزینه‌های سنگینی نیز برای مهار حداکثری شیوع ویروس کرونا داده‌اند. مجموع ضررهای اقتصادی کشورها ۱۹، وضعیت اقتصادی کشورها را جبران‌ناپذیر کرده است. حتی کشوری نظیر آلمان که به‌لحاظ سیاست‌های محتاطانه اقتصادی دچار رکود شده و می‌گوید که چرخ کشور جز با فرض کردن در سال آینده نخواهد چرخید.

ویروس کرونا در چهل تا کنون بیش از ۲۳ میلیون نفر را مبتلا کرده و جان بیش از ۸۰۰ هزار نفر را گرفته است تلاش برای مهار شیوع ویروس در ابتدا بسیاری از دولت‌ها به‌نوعی اعمال قرنطینه و محدودیت‌های فنی‌آمد کشاند.

اما این امر به‌نوبه خود خدمه اقتصادی سختی به‌بسیاری از کشورها وارد کرده است و کشورها هزینه‌های سنگینی نیز برای مهار حداکثری شیوع ویروس کرونا داده‌اند. مجموع ضررهای اقتصادی کشورها ۱۹، وضعیت اقتصادی کشورها را جبران‌ناپذیر کرده است. حتی کشوری نظیر آلمان که به‌لحاظ سیاست‌های محتاطانه اقتصادی دچار رکود شده و می‌گوید که چرخ کشور جز با فرض کردن در سال آینده نخواهد چرخید.

محسن حاجی میرزایی در دیدار با وزیر بهداشت، درمان و آموزش پزشکی که به مناسبت روز پزشکان ابراز داشت تلاش برای مهار شیوع ویروس در ابتدا بسیاری از دولت‌ها به‌نوعی اعمال قرنطینه و محدودیت‌های فنی‌آمد کشاند.



حوزه اجتماعی کمتر شکل گرفته است گفت: در حوزه فاجعه‌بار دامنه فعالیت گسترده‌تر شود و باید از ظرفیت های موجود برای رفع مشکلات جوانان، معلولان، آسیب‌های اجتماعی و ... استفاده کرد. نشریه معتمدی گفت: حتما باید بیرون اندازی جامعه و حرکت به سمت نوگرایی و جوانگویی همراه با انگیزه و احترام به سالمندان و بازنشستگان در دستور کار داشته باشیم.

خدمات غیر حضوری به بازنشستگان و رفع مشکلات آنها را نه می‌شود

کشیم و بازنشستگان مطالبات خود را از این طریق با اقتدار دهند و وزیر تعاون، کار و رفاه اجتماعی یا اشاره به اینکه صندوق بازنشستگی باید به سمت دی فیو محوری حرکت کند، گفت در بافتن مشکلات و راهبردی و عملیاتی کردن آنها باید در اولویت برنامه های صندوق بازنشستگی قرار گیرد که با راه اندازی مرکز جامع ارتباط بادی نفعان و مرکز نوآوری صیانین اتفاق رخ دهد وی با تاکید بر اینکه مراکز نوآوری در

محمدمشریعتمداری در مراسم افتتاح چهارمرکز خدمات خدماتی صندوق بازنشستگی کشوری گفت: صدای قشر بازنشستگان را باید به‌وضوح بتوانیم با روش های نوآورانه و خلاقانه مشکلات آنها را حل کنیم وی گفت: راه اندازی این مراکز باعث می‌شود تا در زمینه شناسایی مشکلات و راه حل برای رفع آنها به سرعت اقدام شود و این دو مرکز در کنار همدیگر بتوانند مدیریت داده‌ها را داشته باشند و به سمت کدهای اجتماعی حرکت

افزایش ضریب اعتباری کارگزاران به ۵۰ درصد



حسن قالیباف اصل رئیس سازمان بورس و اوراق بهادار تهران در نامه‌ای به‌محمدنیک ضامعتمد معاون نظارت بر نهادهای مالی این سازمان اعلام کرد: به اطلاع می‌رساند در صورتجلسه شورای عالی بورس مورخ اول شهریور ۹۹ به شرح زیر تصویب شد:

به سازمان بورس و اوراق بهادار اجازه داده می‌شود در صورت لزوم نسبت به افزایش ضریب اعتباری کارگزاران تا ۵۰ درصد اقدام نماید. همچنین اخذ اعتبار توسط صندوق‌های سرمایه‌گذاری مشترک برای خریدسهام عدالت بلامانع است.

به گزارش فارس، ضریب اعتباری عبارت از این است که برای مشتریان کارگزاری به عنوان مثال اعتبار تا یک ماهه در نظر می گیرند مثلا اگر یک مشتری ۱۰۰ میلیون تومان سهام دارد به اندازه ۵۰ درصد این رقم می‌توانند سهام خریداری کنند به‌شرط اینکه تا پایان ماه مالی رافع‌هم کرده و در اختیار کارگزار قرار خود قرار دهد و این روش قدرت خرید سهام در بورس برای مشتریان فعلی و خوش حساب افزایش می یابد که البته در این بین همکاری بین کارگزاران و شبکه بانکی نیز لازم است.

صنعت‌ومعدن

افزایش تولید فولاد خام به ۳۰ میلیون تن در سال ۹۹

تولید کالاهای منتخب معدنی به همت تلاشگران حوزه صنعت و معدن و برنامه‌ریزی‌های انجام شده پس از ارتقاء شکوهمند اسلامی ارتقاء قابل توجهی پیدا کرده و به رقم ۳۰ میلیون تن رسیده است.

مسعود بخشایری، نایب رئیس سندیکای کنسرو ایران در نشستی خبری گفت: کنسرو ماهی یکی از سالم‌ترین غذاهای دنیاست، چرا که تولید آن از ماهی است و در تولید آن از هیچ گونه ماده نگهدارنده استفاده نمی‌شود، از سوی دیگر مصرف کننده این محصولات بیشتر اقشار متوسط و رو دست جامعه هستند.

به گفته وی ظرفیت اشتغال در این صنعت بسیار بالاست و از انجایی که کار با یک سازی ماهی در این کارخانه‌ها است انجام می‌شود این صنایع بیشتر در مناطق کمتر خود را دایر هستند

بخشایری افزود: از ۱۳۵ کارخانه کنسرو در ۲۰ کارخانه فعال هستند و انهایی که کار می کنند با کمتر از ۲۰ درصد ظرفیت کار می کنند، این در حالی است که مصرف سرانه ماهی در کشور ما کمتر از نصف میانگین جهانی است و ما مرتبه صدم از نظر مصرف ماهی و برد چهارم از نظر مصرف آن ماهی هستیم

به گفته وی، این بحران در کشور به دلیل عدم حمایت دولت، عدم اختصاص ارز برای واردات ماهی آن و گاهی نبودن صید اخلا آغاز شده به طوری که با افزایش قیمت تمام شده



در داخل قیمت‌های داخلی رشد نداشتند و همه اینها باعث شده که بخش زیادی از فعالان این حوزه کار خود را تعطیل کنند

نایب رئیس سندیکای کنسرو ایران تصریح کرد: پس از اینکه ارز دولتی برای واردات این نوع ماهی‌ها حذف شد، افرادی که ماهی وارد کردند، زیان زیادی دیدند و همه اینها نه‌تنها فشار بر تولید کنندگان افزایش داد.

با داخلی سازی ۱۰۴۵ میلیون یورو ارزبری کاهش یافت

برگزاری میزهای ساخت داخل برای تامین محصولات، تجهیزات و ملزومات مورد نیاز حوزه صنعت و معدن با استفاده از توان تولیدکنندگان داخلی برای قطع هر گونه وابستگی و خودکفایی در دولت «تدبیر و امید» دستور کار قرار گرفت. کاهش ارزبری و صرفه جویی در منابع ارزی کشور، رونق تولید و اشتغال زایی بیشتر، از دستاوردهای این میزهای تخصصی بوده است که در قالب نهضت ساخت داخل در دولت تدبیر و امید پیگیری و انجام شده است. تاکنون ۲۰۰ اثر با منع تعمیق ساخت داخل با میزان کاهش ارزبری یک هزار و ۴۵۰ میلیون یورویی برگزار شده است. از این میزان ۱۴۳ میلیون یورو سهم تجهیزات نفت، گاز و پتروشیمی و ۱۱۸ میلیون یورو سهم مخابرات، برق و الکترونیک بوده است.

همچنین کاهش ارزبری حوزه خودرو و موتورسیکلت ۳۴۱ میلیون یورو کاهش ارزبری در صنعت فولاد و مس نیز ۴۴۳ میلیون یورو بوده است.

۱۰۵ کارخانه کنسرو ماهی تعطیل شدند



وی اظهار داشت: سازمان شیلات سوخت بنزا رانه‌ای بر مبنای ۲۰۰ هزار تن صید را در اختیار صیادان قرار می‌دهد، در حالی که کل صید داخلی حدود ۷۰ هزار تن است.

به گفته بخشایری، در شرایطی که صید داخلی بسیار کمتر است، میزان واردات هم از ۵۰ هزار تن به ۲۰ هزار تن کاهش یافته است و اگر دولت واردات را به رقم قبلی برگرداند، وضعیت تولید کارخانه‌ها بهتر خواهد شد.

نایب رئیس سندیکای کنسرو ایران تصریح کرد: پس از اینکه ارز دولتی برای واردات این نوع ماهی‌ها حذف شد، افرادی که ماهی وارد کردند، زیان زیادی دیدند و همه اینها باعث شد که ۱۰۵ کارخانه کنسرو ماهی در این حوزه کار خود را تعطیل کنند و همه اینها فشار بر تولید کنندگان را افزایش داد.

وی افزود: در هفته دولت، برنامه افتتاح خانه هنرمندان با حضور مسئولان ارشد کشوری برگزار خواهد شد و لازم است تا آن زمان تلاشمان را برای راه اندازی و فعال سازی خانه‌های موجود و جدید در دستور کار قرار دهیم. همتی اضافه کرد: در سال‌های آمار خانه‌های موجود، حدود یک هزار و ۶۰۰ خانه هنرمندان داریم، البته از این تعداد برخی به دلیل مشکلاتی غیرقابل شناسه‌دادند که برنامه ریزی شده است در این هفته آن دسته از خانه‌هایی که به دلایل مشکلات جزئی غیرفعال هستند، مجددا در چرخه فعالیت قرار بگیرند. در واقع خانه‌های فعال، شعب کوچک هنرمندان هستند. رئیس جمهور محترم اعلام کرده‌اند که برای رفع مشکلات و موانع در اجرای تاکید بر اینکه خانه‌های فعال بهترین عرصه تجلی فعالیت‌ها در محل اجرا است، گفت: رئیس و تمام ارکان فعال در خانه فعال از خود داوطلبان انتخاب شده و آزادی عمل خوبی در اجرای طرح‌ها و پروژه‌های داوطلبی دارند رئیس جمهور محترم اعلام کرده‌اند که دسترسی به اینترنت ندارند و خانواده‌هایشان در این خصوص نگرانی‌هایی دارند، لذا اعلام کردیم هیچ الزامی نیست در مناطقی که دسترسی به اینترنت ندارند به خودشان فشار بیاورند ما ضامن آموزش‌های تهیه هستیم و نمی‌گذاریم هیچ دانش آموزی به دلیل اقامت در مناطق محروم از تحصیلی بازبماند لذا ما هر کیفیتی داشته باشد آموزش‌ها را ارائه می‌دهیم.

علی‌پیرایه تدبیر و امید بابیان اینکه کادر درمان حق بزرگی به گردن همه مردم ایران دارند و در همین راستا معلمان هم سعی کردند در عرصه فعالیت شعلی خود، آموزش دانش‌آموزان این سرزمین که تعدادی از آنها فرزندان کادر درمانی کشور هم هستند تعطیلی نشود لذا معلمان زیادی داشتند در شرایط کرونایی باتحمل مشقت‌های فراوان نگذاشتند آموزش دانش‌آموزان با وقفه مواجه شود بنابراین جلوه‌های خوبی از مسئولیت‌پذیری، دلسوزی، همراهی و... در بین معلمان شاهد بودیم که چنان که رهبر معظم انقلاب فرمودند شایسته ثبت است.

به گزارش مرکز اطلاع‌رسانی و روابط عمومی وزارت آموزش و پرورش، وی در پایان گفت: جامعه فرهنگیان کشور به‌عنوان بخشی از جامعه ایران قدردان تلاش‌های کادر پزشکی هستیم و می‌دانیم که در برابر سلامت جامعه چه مسئولیت خطیری دارند و چه قدر زیبا و پرثمر در این عرصه، ظاهر شدند.

خبر

چرا تصمیم به بازگشایی مدارس از ۱۵ شهریور گرفته شد؟

رضوان حکیم‌زاده معاون آموزش ابتدایی وزارت آموزش و پرورش در ششمین نشست از سلسله نشست‌های گفت‌وگوی هفته که با حضور رؤسای ۶۰ منطقه آموزشی کشور در ساختمان شهید رجایی به‌صورت ویدیو کنفرانس برگزار شد، ضمن عرض تسلیت به مناسبت فرارسیدن ایام سوگواری امام سوم شیعیان با اشاره به برگزاری سال تحصیلی ۱۴۰۰-۱۳۹۹ از ۱۵ شهریورماه، اظهار کرد: مراقبتی جدید مدارس نشانگر شروع با اطمینان جریان جدید زندگی است» وی با بیان اینکه هر سال با آغاز مهر و برگشایی مدارس این پیام به جامعه داده می‌شود که زندگی در جریان است، افزود: شرایط امسال و شیوع بیماری کرونا، شروع سال را از سال‌های گذشته متفاوت کرده است و این تفاوت به‌ویژه در دوره ابتدایی از اهمیت خاصی برخوردار است.

حکیم‌زاده افزود: وقتی به بازگشایی مدارس می‌پردازیم الزاما منظورمان بازگردن در مدرسه نیست بلکه منظور شروع مجدد فرایند آموزش است که در استان‌ها، مناطق و مدارس شروع شود و حضور دانش‌آموزان در فرایند یاددهی و یادگیری و آموزش به آنها به جامعه یاد آوری کند که آموزش و پرورش به آنها به اینکه با رها و زیر آموزش را دارند و پرورش بر رسالت این دستگاه و مسئولیت آن در قبال آموزش به تمام افراد لازم التعلیم تأکید کرده است، تصریح کرد: یکی از وظایف مهم مدیران مدارس ایجاد شرایط نظارتی کامل بر روند ارائه آموزش است و باید با استفاده از بسترهای متفاوت بستهای آموزشی و راهبران آموزشی به تمام افراد واجد الشرایط آموزش‌های لازم را بدهیم. حکیم‌زاده در خصوص توانمندسازی معلمان در فضای مجازی، گفت: در چند ماه اخیر از شبکه شاد و شبکه آموزش، برنامه‌هایی در دسترس معلمان قرار داده شده است که از طریق آنها نحوه آموزش، کلاس‌داری و دریافت بازخورد و به معلمان آموزش داده شده خواهد شد و آنها را برای تدریس در فضای مجازی توانمند خواهد.

معاون آموزش ابتدایی وزیر آموزش و پرورش با اشاره به اینکه به جد دلیل تصمیم به بازگشایی مدارس از ۱۵ شهریور گرفته شده است، گفت: با توجه

گزارش

پالایش و پخش در ادامه مسیر توسعه

این شرکت با اجرای طرح‌های متعادی از سال‌های گذشته تاکنون نقش موثری در بخش پایین دستی صنعت نفت ایفا کرده و در مقاطع مختلف از احیای آزادری در بخش صادرات فرآورده‌های نفتی گرفته تا تامین و توزیع سوخت در بازار مصرف و همچنین تامین خوراک مجتمع‌های پتروشیمی و تمام ظرفیت‌های بالفعل و بالقوه خود را کار گرفته است.

روغن بازار فروش قرارداده هاست از جمله اولویت‌هایی بوده که برای محقق ساختن آن این شرکت همکاری قابل توجهی را با یورس انرژی آغاز کرده است به‌گونه‌ای که با ایجاد یک تعامل دوسویه با این شرکت می‌توان به عرضه فرآورده‌های آن پیش در بورس انرژی روی گرفت.

از دیگر اقدامات این شرکت توسعه سهم سی ان جی در سبد مصرف سوخت خودروهاست که نمونه‌ای هم از به‌صلاح زیست محیطی کمک کرده و هم از نظر اقتصادی دستاوردهایی را در سطح کلان برای کشور فراهم آورده است که با بازار شدن این شوراي اقتصادی جهش دوچندین طرح صحیح با تولید و تبدیل کارخانه‌ای و گاز گاهی یک میلیون و ۶۶۰ هزار دستگاه خودروی تاکسی، وین (تاکسی)، وانت و مسافربر شخصی بنزینی به دوگانه سوز» به صورت رایگان در شهر کرار این شرکت قرار گرفت.

انتقال نفت خام و فرآورده‌های نفتی از میادین به پالایشگاه‌ها و از پالایشگاه‌ها به مقاصد مختلف در ۱۲ استان کشور از طریق بیش از ۱۲ هزار کیلومتر خط لوله با بیش از ۳۲ اینچ، در قلمرو نقاط کشور انجام می‌شود. همچنین ۱۱۰ مرکز انتقال، ۵۸ تأسیسات و ۹ ایستگاه شناسی در این بین المللی گاوخونی و امداد رقام مربوط به راندگی‌های دارد که با بهره برداری از ۱۰۰۰ کیلومتر خطوط لوله در دو سال اخیر این روند در روز رسیدگی است. همچنین طرفیت انتقال نفت بنزین با استاندارد یورو ۴ به ۷۹ میلیون لیتر و گازوئیل با همین استاندارد به ۵۴ میلیون لیتر در روز رسیده که با بهره‌برداری از طرح تصفیه هیدروژنی نفتگاز در پالایشگاه اصفهان، ۲۰ میلیون لیتر دیگر به آن اضافه خواهد شد.

شایان ذکر است میزان تولید بنزین با استاندارهای زیست محیطی یورو ۴ از سوی این شرکت روزانه ۹۱۰ میلیون لیتر است.

پایش و نظارت بر میزان و چگونگی استفاده از انرژی در پالایشگاه‌ها و شرکت‌های کشور امری ضروری به نظر می‌رسد که برای محقق ساختن آن، اقدامات زنجیره‌ای صورت گرفته که حمایت‌های میدان ارشد استان‌ها و همکاری اقشار مختلف مردم هیچ خاموشی ناشی از انرژی می‌تواند نقش عمده‌ای ایفا کند.

کمیته بروز در کشور تشکیل نیافتاد.

وی ادامه داد: براساس گزارش‌های موجود خردادماه امسال یک و هشت دهم درجه سانتیگراد نسبت به سال گذشته گرمتر بود و این در حالی است که ۸ پالایشگاه می‌گوید که انطوت به مصرف برق افزوده و همچنین یک میلیون مشترک نیز به مشترکان برق افزوده شد که تامین این مصارف جدید نیازمند اندازی یک نیروگاه چهار هزار و ۳۰۰ مگاواتی است.

مدیرعامل شرکت توانیر اظهار داشت: مدیریت مصرف



برق ۳۰ میلیون نفر از کم مصرف‌ها رایگان می‌شود!

به گزارش خبرگزاری فارس، حسن روحانی رئیس جمهور در جلسه هیئت دولت با رهبر معظم انقلاب اسلامی از مصوبه جدید دولت مبنی بر رایگان شدن هزینه برق ۳۰ میلیون نفر ایرانی که مصرف برق آنها پایین‌تر از میانگین مصرف خانوار است، خبر داد.

رئیس جمهور با اشاره به این مصوبه عنوان کرد: «شرط رایگان بودن هزینه برق منوط به مصرف پایین‌تر از میانگین مصرف خانوار است و خانوارهای میان مصرف نیز با کاهش مصرف خود می‌توانند از این امکان برخوردار شوند.»

روحانی، ادامه داد: «برای اولین بار پس از انقلاب در این دولت، هزینه برق برای خانوارها و اقشار مستضعف رایگان می‌شود.»

گزارش

بررسی نقش بانک مرکزی در تامین کسری بودجه

زمانی که بودجه با کسری مواجه می‌شود، سازمان‌هایی همچون وزارت اقتصاد، سازمان برنامه و بودجه و بانک مرکزی عزم خود را جمع می‌کنند تا این کسری را تامین کنند و روش‌های مختلفی برای پیمودن مسیر رفع کسری بودجه وجود دارد که شامل درآمدهای مالیاتی، واگذاری دارایی‌های سرمایه‌ای چون فروش نفت و دارایی‌های ثابت نظیر ساختمان، واگذاری دارایی‌های مالی همچون فروش سهام دولت در شرکت‌ها و انتشار اوراق مالی اسلامی می‌شود.

در شرایطی که این منابع نتوانست کسری بودجه را تامین کند، می‌توان از کاهش هزینه‌ها، افزایش در آمدها همچون گسترش پایه‌های مالیاتی، اصلاح و ارتقای نظام مالیاتی استفاده کرد. راه اخر در قبال عدم پاسخگویی این منابع برای تامین کسری بودجه تنها نیز مولدسازی و واگذاری اموال و دارایی‌ها، استقراض از مردم (منابع موجود در اقتصاد) و بانک مرکزی (افزایش پایه پولی) است و از آنجاکه استقراض از بانک مرکزی و افزایش پایه پولی تبعات زیان‌باری برای رشد اقتصاد دارد، مورد تایید نیست. دولت در میان راه‌های موجود، فروش و واگذاری سهام‌های خود و انتشار اوراق را سرلوحه کار خود برای تامین کسری بودجه قرار داده است و در حال حاضر بخشی از سهام‌های دولت به صورت صندوق‌های ETF در بورس عرضه و اوراق نیز هر در بازار پول و هم بازار سرمایه حراج می‌شود. در این راستا، طبق آخرین اعلام بانک مرکزی، تاکنون دولت با حراج اوراق بدهی دولتی در بازار بین بانکی طی ۱۲ هفته معادل ۵۷.۱ هزار میلیارد تومان برای کسری بودجه در نظر گرفته شده که با توجه به اینکه هنوز قانون نهایی نشده است؛ چرا که قرار است در مجلس عوض سوختی که صورت گرفته، نفت خام به سیاه گذار تحویل شود.

در صورتی که وزارت نیرو موفق به اجرای دو ظرفیت قانونی ماده ۲۰ قانون رفع موانع تولید و بند «و» تبصره یک قانون بودجه شود، گره بزرگی از پروژه مالی تبدیل به واحدهای سیکل ساده به سیکل ترکیبی برداشته خواهد شد و در این بین به طور حتم، همکاری وزارت اقتصاد و دارایی، وزارت نفت و سازمان برنامه و بودجه با وزارت نیرو، یک همکاری ضروری و راهبردی است.

کوتاه

ظرفیت تولید بنزین در ۷ سال گذشته ۹۴ درصد رشد داشته است

وزیر نفت به تازگی آمار ظرفیت تولید بنزین را اعلام کرده است. به گفته رئیکه ظرفیت تولید بنزین ایران در حالی به ۱۰۷ میلیون لیتر در روز رسیده که این عدد در ابتدای دولت تدبیر و امید ۵۶ میلیون لیتر بوده است.

البته ایران علاوه بر افزایش ظرفیت تولید، گام های موثری نیز برای ارتقا کیفیت فرآورده ها برداشته، تا اینجا که از ۱۰۷ میلیون لیتر ظرفیت تولید بنزین، امکان تولید ۹۱ میلیون لیتر بنزین با کیفیت یورو ۴ و بالاتر از آن در کشور وجود دارد.

آمارهای شرکت ملی پالایش و پخش فرآورده‌های نفتی نشان می دهد که با توجه به تولید بنزین با کیفیت در پالایشگاه‌های کشور، در حال حاضر ۸۰ درصد از بنزین تولیدی در شبکه پخش، کیفیت یورو ۴ دارد.

مدیرعامل شرکت ملی پالایش و پخش فرآورده‌های نفتی ضمن اعلام این خبر، از تکمیل پروژه‌های تبدیل و ارتقای کیفی پالایشگاه‌های تبریز، تهران و اراک در دست اجرا خبر داد و گفت که تولید بنزین و گازوئیل کشور در فاصله سال‌های ۹۸ تا ۱۴۰۰ از روزانه ۷۳ و ۱۱۰ میلیون لیتر و از ۷۰ و ۱۲۰ میلیون لیتر رسیده است. این در حالی است که ۹۱ میلیون لیتر از بنزین تولیدی در کشور بورو ۴ و ۵ است.

علیرضا صادق آبادی اضافه کرد: در جهش نخست در صنعت پالایش کشور به بزرگ‌ترین تولیدکننده بنزین اروپای تبدیل شده‌ایم در کنار افزایش تولید و همچنین دستیابی به کیفیتی مطلوب، فرآورده های نفتی ارزان در کیفیتی مطلوب، فرآورده های نفتی ارزان در کشورمان تبدیل به یکی از صادرکنندگان عمده در منطقه شده‌ایم و در سال‌های گذشته صادرات فرآورده‌های نفتی از مرز ۱۰ میلیون لیتر در روز عبور کرده است.

مدیرعامل شرکت توانیر گفت: بهره‌برداری از چهار طرح برق‌رسانی با ۲ هزار و ۶۰ مگاوات برق اعتبار در استان مرکزی نشان از همکاری و هماهنگی مدیریت ارشد استان دارد.

منطقه‌ای دارد و حمایت‌های مدیریت ارشد استان مرکزی از همکاری و هماهنگی مدیریت ارشد استان در مجموعه بهره منطقه‌ای دارد و حمایت‌های مدیریت ارشد استان مرکزی را به دنبال خواهد داشت.

در آیین نیروگاه ۲۰ مگاواتی «صیناکو» در مجاورت شهرک صنعتی ساوه، پست برق ۴۰۳-۲۰ شهر شهباز شازند»، پست برق ۴۰۳-۲۰ دودهک دلیجان» و پست سیار «زاویه زرندیه» با اعتباری بالغ بر ۲ هزار و ۶۰ مگاوات برق‌رسانی به مدار پیوستند.

حوزه برق منطقه‌ای اثر بخشی به استان همدان، لرستان و مرکزی با ۷۷ هزار کیلومتر مربع مساحت، پنج میلیون نفر جمعیت و ۲ میلیون مشترک را در بر می‌گیرد.

مدیر عامل شرکت مدیریت منابع آب ایران:

نیروگاه‌های برق آبی ۹درصد بیشتر از تعهد برق تولید کردند



«محمد حاج رسولی ها» افزود: در راستای برنامه‌ریزی نیروگاه‌های برق آبی کشور و نقش این تاسیسات برای گذار از پیک شبکه بدون اعمال خاموشی در تابستان سال جاری (برنامه ۰۹۹)، اتجاه به موقع تعمیرات اساسی و انجام ۱۰ مورد از سالگذشته تا پایان اردیبهشت سالجاری به ظرفیت ۱۲ هزار مگاوات و اتخاذ تصمیم‌های لازم جهت آمادگی حداکثری واحدهای برق‌آبی و موجب تولید انرژی به میزان ۱۳ میلیارد کیلووات ساعت از ابتدای فروردین تا پایان مرداد ماه شده است که از این میزان حدود ۷۰ درصد آن در حداقل ماه‌های خرداد، تیر و مرداد رقم خورده است.

وی ادامه داد: اواسط خرداد تا پایان مرداد ماه امسال و به درخواست دیسپاچینگ ملی متوسط انرژی تولید شده روزانه توسط واحدهای سری آبی کشور بالغ بر ۹۸ هزار مگاوات ساعت، باعث شد تا حدود ۹ درصد بیش از تعهد واحدهای برق آبی به شبکه انرژی بیشتری تولید شود.

حاج رسولی ها گفت: نیروگاه‌های برق آبی کشور در بازه زمانی مذکور با ثبت رکورد تولید توان همزمان به ظرفیت ۱۰۱۴۰ مگاوات (۳۱ خرداد ماه) و حداکثر تولید انرژی روزانه به میزان ۱۵۶۸۱۳ مگاوات ساعت (۸ مرداد ماه) کمک قابل ملاحظه‌ای به نیاز مصرف شبکه برق داشته‌اند بطوریکه از ابتدای خرداد تا پایان مرداد مشارکت واحدهای برق آبی در تولید توان همزمان و استمرار تولید انرژی روزانه بترتیب ۱۲ و ۸ درصد از کل تولید نیروگاههای کشور بوده واین سهم در زمان پیک شبکه برق کشور (۳۱ تیرماه) بترتیب ۱۶ و ۱۱ درصد بوده است.

مدیر عامل شرکت مدیریت منابع آب ایران ادامه داد: در گذر از پیک ۹۹ نیروگاه‌های برق آبی کشور با ضریب آمادگی بالغ بر ۹۵ درصد علاوه بر ظرفیت تولید شده، بطور متوسط روزانه ۸۰۰ مگاوات امکان ذخیره گردان را برای شبکه برق کشور فراهم کرده‌اند به عبارت دیگر تأمین ۸۲۰۰ مگاوات توان قابل اتکا بمدت ۱۳ ساعت از شبانه روز بوده است.

وی افزود: همچنین با تولید انرژی این نیروگاه‌ها در بازه زمانی فوق ۲ میلیارد متر مکعب در مصرف گاز صرفه‌جویی شده است ونیز حدود ۵ میلیون تن به کاهش انتشار دی‌اکسید کربن کمک شده است.

مدیر عامل توانیر:

۶۰۰ هزار میلیارد ریال امسال در مصرف برق صرفه‌جویی شد

مدیرعامل شرکت توانیر گفت: بهره‌برداری از چهار طرح برق‌رسانی با ۲ هزار و ۶۰ میلیارد ریال اعتبار در استان مرکزی نشان از همکاری و هماهنگی مدیریت ارشد استان دارد.

وی خاطرنشان کرد: دستاوردهای این طرح‌ها در تابستان امسال هیچ خاموشی ناشی از کمبود انرژی برق اتفاق نیفتاد و از هیچ خاموشی ناشی از کمبود انرژی برق در یک سال گذشته شاهد نبودیم.

مولنی‌زاده ادامه داد: طرح‌های مذکور با هدف تامین زیرساخت‌های لازم در نقاط صنعتی مستقر شده‌اند که این مهم می‌تواند زمینه جذب سرمایه‌گذاران خارجی و توسعه ایجاد اشتغال و تقویت بنیه اقتصادی مردم استان مرکزی را به دنبال داشته باشد.

در ادامه این نشست مولنی‌زاده با همکاری مردم و مسئولان از سال گذشته در وزارت نیرو فولاد و آلومینیوم استان بیش از ۱۱ و هشت دهم درصد و مصرف خانگی نیز بیش از چهار و نیم درصد در یک سال گذشته افزایش داشته است اما به دلیل مدیریت در مصرف، خاموشی به صنایع، کشاورزان و مشترکان خانگی پرداخت شد و امسال این مبلغ به میزان قابل توجهی افزایش پیدا می‌کند و از طرفی مدیریت مصرف نیز شدت بیشتری پیدا کرده و به مشترکان برق افزوده شد که تامین این مصارف جدید نیازمند اندازی یک نیروگاه چهار هزار و ۳۰۰ مگاواتی است.

مدیرعامل شرکت توانیر اظهار داشت: مدیریت مصرف خودمی تواندتا این امکان برخوردار شوند.»

روحانی، ادامه داد: «برای اولین بار پس از انقلاب در این دولت، هزینه برق برای خانوارها و اقشار مستضعف رایگان می‌شود.»

گزارش

ظرفیت‌های غیرفسیلی را جدا کرد

خرید نیمی از یک نیروگاه بادی انگلیسی که ظرفیت تولید آن معادل یک نیروگاه اتمی است، اقدامات اولیه برای حرکت به سمت نیروگاه بادی دریایی را برداشته است.

از دیگر سو به باور شماری از کارشناسان، احیای محیط زیست و مهم‌ترین تاثیرات مثبت شیوع ویروس کرونا به شمار می‌آید.

با این وجود، در ایران نیز تاکنون اقدامات مفیدی برای استفاده از انرژی باد انجام شده است.

به گفته رییس سازمان انرژی‌های تجدیدپذیر و بهره‌وری برق ایران تاکنون ظرفیت بادی بسیار عالی در شرق کشور شناسایی شده است که به این ترتیب دارد، البته بخش عمده آن در کشور افغانستان واقع شده که پانزده هزار مگاوات شناسایی شده و پنج هزار مگاوات آن در ایران واقع شده است.

معاون وزیر نیرو گفت: شمال، غرب و دو ردیف سه منطقه باد خیز در شرق کشور هم هستند که بخش زیاد ارزشمند تر بین بخش از نظر تولید انرژی بادی است و ظرفیت تولید حدود ۳ هزار مگاواتی برای آن پیش‌بینی شده است.

کرونا سوخت‌های غیرفسیلی را جدا کرد

به دنبال تعطیلی اکثر مشاغل به سبب شیوع بیماری کرونا و کاهش شدید تقاضا برای خرید نفت در بازارهای جهانی، خسارات مالی سنگینی به عوامل نفتی نفتی بخش وارد شده است و این در حالی است که این شرکت‌ها پیش از پیش به سمت انرژی‌های تجدیدپذیر از جمله فرآیند این شرکت توسعه سهم سی ان جی در سبد مصرف سوخت خودروهاست که نمونه‌ای هم از به‌صلاح زیست محیطی کمک کرده و هم از نظر اقتصادی دستاوردهایی را در سطح کلان برای کشور فراهم آورده است که با بازار شدن این شوراي اقتصادی جهش دوچندین طرح صحیح با تولید و تبدیل کارخانه‌ای و گاز گاهی یک میلیون و ۶۶۰ هزار دستگاه خودروی تاکسی، وین (تاکسی)، وانت و مسافربر شخصی بنزینی به دوگانه سوز» به صورت رایگان در شهر کرار این شرکت قرار گرفت.

توسعه نصف جهان در گرو اجرای طرح‌های انتقال آب

نگاهی به خشکی‌های دوره‌ای زاینده رود، کاهش تخصیص آب کشاورزی، فرونشست زمین، ریزگرد‌های مشکلات عدیده زیست محیطی بخصوص برای تالاب بین‌المللی گاوخونی و امرار قافله مربوط به راندگی‌های دارد که با بهره برداری از ۱۰۰۰ کیلومتر خطوط لوله در دو سال اخیر این روند در روز رسیدگی است. همچنین ظرفیت انتقال نفت بنزین با استاندارد یورو ۴ به ۷۹ میلیون لیتر و گازوئیل با همین استاندارد به ۵۴ میلیون لیتر در روز رسیده که با بهره‌برداری از طرح تصفیه هیدروژنی نفتگاز پالایشگاه اصفهان، ۲۰ میلیون لیتر دیگر به آن اضافه خواهد شد.

شایان ذکر است میزان تولید بنزین با استانداردهای زیست محیطی یورو ۴ از سوی این شرکت روزانه ۹۱۰ میلیون لیتر است.

پایش و نظارت بر میزان و چگونگی استفاده از انرژی در پالایشگاه‌ها و شرکت‌های کشور امری ضروری به نظر می‌رسد که برای محقق ساختن آن، اقدامات زنجیره‌ای صورت گرفته که حمایت‌های میدان ارشد استان‌ها و همکاری اقشار مختلف مردم هیچ خاموشی ناشی از انرژی می‌تواند نقش عمده‌ای ایفا کند.

وی ادامه داد: براساس گزارش‌های موجود خردادماه امسال یک و هشت دهم درجه سانتیگراد نسبت به سال گذشته گرمتر بود و این در حالی است که ۸ پالایشگاه می‌گوید که انطوت به مصرف برق افزوده و همچنین یک میلیون مشترک نیز به مشترکان برق افزوده شد که تامین این مصارف جدید نیازمند اندازی یک نیروگاه چهار هزار و ۳۰۰ مگاواتی است.

مدیرعامل شرکت توانیر اظهار داشت: مدیریت مصرف خودمی تواندتا این امکان برخوردار شوند.»

روحانی، ادامه داد: «برای اولین بار پس از انقلاب در این دولت، هزینه برق برای خانوارها و اقشار مستضعف رایگان می‌شود.»

۲.۵ میلیارد دلار را به کشور باز گردانده شد

عبدالناصر همتی درباره جزایی عدم پرداخت سکه به افرادی که بیش از ۵۰۰ سکه در سال ۹۷ پیش خرید کرده‌اند به بهانه تامین نشدن آن سوی بانک مرکزی گفت: چنین موردی نداریم و هرچه که ثبت نام شده، تحویل دادیم مگر اینکه حکمی از قوه قضاییه در این باب باشد که تکلیف آن‌ها مشخص شد.

وی با بیان اینکه ما به تعهدات‌مان به صورت کامل عمل کردیم، افزود: بخشی از سکه‌ها مربوط به زیر ۱۸ سالگه‌ابوده که ولی آن‌ها برای آن‌ها ثبت نام کرده‌بودند این بین اختلاف نظری وجود داشت که باتوجه به اعلام نظر قطعی در این باره این موضوع را حل کردیم و الان که زیر ۱۸ سال‌ها بلوغ کرده‌اند که ثبت نام شده انتقال داده‌ایم و هرچه که ثبت نام شده تحویل داده‌ایم مگر اینکه حکمی از قوه قضاییه در این باب باشد که تکلیف آن‌ها مشخص شد.

رئیس کل بانک مرکزی همچنین با بیان اینکه رد و بدل بازگشت ارز حاصل از صادرات مطلوب بوده، گفت: در فرصتی که مقرر کردیم حدود دو و نیم میلیارد دلار از مبدا دلار به کشور باز گردانده شد



بانک مرکزی و وزارت صمت برای تسویه مطالبات وارد کنندگان برنج به توافق رسید اند

مسیح کشاورز در گفتگو با خبرنگار مهر درباره خلف وعده دولت در تخصیص ارز به وارد کنندگانی که به درخواست ستاد تنظیم بازار محصولهای وارداتی را بصورت امانی از گمرک ترخیص و به برنج صوص (بر مبنای کار) ۴۲۰۰ تومانی) فروخته اند گفت: هنوز بانک مرکزی این بدهی را تسویه نکرده اما در جلسات اخیر توافق با وزارت صمت انجام شده که این بدهی به نحوی تسویه کنند.

بخاطر تجربه تلخ بارسال با مصنوعیت فصلی مخالفت نکردیم

وی با اشاره به آغاز ممنوعیت واردات برنج همزمان با شروع فصل برداشت این محصول در کشور، گفت: به دلیل اتفاقاتی که در سال گذشته رخ داد مسال ما با ممنوعیت فصلی مخالفت نکردیم چرا که سال قبل نیز به دستور ستاد تنظیم بازار ممنوعیت لغو شد اما به درخواست نمایندگان مجلس، معاون رئیس جمهور و رئیس سازمان برنامه و بودجه مجدداً برقرار شد که این خسارت زیادی را به وارد کنندگان برنج وارد کرد.

وی افزود: واردکنندگان در همان مقطع ۸۰۰ هزار تن و در انتهای دوره ۲۰۰ هزار تن برنج وارد کردند که برقراری مجدد ممنوعیت منجر به رسوب این محموله‌ها در گمرکات شد؛ این در حالی است که مابه دولت اعتماد و این برنج‌ها را وارد کرده بودیم.

دبیر انجمن واردکنندگان برنج با بیان اینکه تا پایان سال قبل دولت به ۲۰۰ هزار تن از این محموله‌ها را ترخیص داد، گفت: بانک مرکزی به دلیل اینکه قصد حذف ارز ۴۲۰۰ تومانی را داشت، در تخصیص ارز به مابقی محموله مقاومت کرد و این خارج از توان صمت است که از وارد کنندگان برنج بخواهد ۲۵۰ هزار تن از محموله نیاز ارز نیمایی دریافت کرد و همچنان ۲۵۰ هزار تن بلاتکلیف باقی ماند.

کشاورز با اشاره به اینکه مجموع تقاضای وارد کنندگان برای واردات در سالجاری ۹۵۰ هزار تن بوده است، افزود: برای محموله‌هایی که تخصیص ارز برای آن صورت گرفته اما به دلیل آغاز ممنوعیت فصلی امکان ترخیص وجود نداشته است. محموله‌ها در گمرکات و پایین عمده مصادره خواهد شد و خارج از کنترل نیز خواهد شد و تمام این مسائل نکاتی است که متأسفانه در تصمیم گیری‌ها به آن توجه نمی‌شود.

مدیر عامل بانک صادرات ایران:

تسهیلات با نرخ ۱۶ درصد به مدافعان سلامت ارائه می شود



حجت‌اله صیدی در این نشست که با حضور دکتر خسرو صادق‌نیت، رئیس مجتمع بیمارستانی امام خمینی (ره)، روسای بیمارستان‌ها، بخش‌ها، معاونان، اساتید و متخصصین کادر بهداشتی و درمانی این بیمارستان برگزار شد، روز پزشک را به پزشکان، پرستاران و همه اعضای کادر درمان کشور و به ویژه کادر درمانی بیمارستان امام خمینی (ره) تبریک گفت.

صیدی با اشاره به توانایی، دانش و تخصص پزشکان، پرستاران و سایر اعضای کادر درمانی کشور در مقایسه با سایر کشورهای پیشرفته جهان، تاکید کرد: با وجود زیرساخت‌های بزرگ اقتصادی، درمانی، صنعتی و نهادهای عمومی ریشه‌دار، ایران چیزی کم از دنیا ندارد و امروز به برکت تلاش کادر درمان تحصیل کرده و فداکار، از بسیاری از کشورهای مدعی همچون آمریکا در کنترل و مبارزه با بیماری کرونا جلوتر هستیم و کادر درمانی کشور با مدیریت موفق صورت گرفته، از این آزمون دشوار سربلند بیرون آمده‌است.

وی در این نشست که به‌عنوان «اَبین پاسداشت مدافعان سلامت و روز پزشک» برگزار شد، از پرداخت تسهیلات ویژه با نرخ معادل دو درصد کمتر از نرخ سایر تسهیلات و دوره بازپرداخت طولانی‌تر به پزشکان، پرستاران و کادر درمان کشور خبر داد.

مدیرعامل بانک صادرات ایران افزود: این تسهیلات مبلغی معادل ۱۰ میلیارد تومان را برای معرفی بیمارستان‌ها و دانشگاه علوم پزشکی قابل پرداخت است. نرخ آن ۱۶ درصد و مدت زمان بازپرداخت آن ۶۰ ماهه خواهد بود که برای تسهیل و تمرکز بیشتر پرداخت این تسهیلات، یک شعبه بانک صادرات ایران به‌این امر اختصاص خواهد یافت.

مدیر مجتمع بیمارستانی امام خمینی (ره) نیز با قدردانی از بانک صادرات ایران گفت: این همراهی و همدلی قطعا نقش مهمی در کاهش مشکلات و رفع دغدغه‌های کادر زحمت کش درمان دارد.

خسروصادق‌نیت با ارائه گزارشی از روند مبارزه با بیماری کرونا و وجود واحدهای درمانی متعدد در این مجتمع گفت: مجتمع بیمارستانی امام خمینی (ره) با دارا بودن پرسنل متخصص و وشناخته‌شده در سطح کشور و جهان، مرکز تمامی تخصص‌های پزشکی و پیوند اعضاء است و خوشبختانه در مبارزه با کرونا نیز کمترین آمار مرگ‌ومیر بیماران و پرسنل را داشته‌است.

وی همچنین وجود ۴۰۰ عضو هیئت علمی از نفرات برتر تخصص‌های پزشکی کشور و تحصیل چهار هزار و ۲۰۰ دانشجو و دانش‌آموز ۲۲ مرکز تحقیقاتی در این مجتمع، این مجتمع بیمارستانی را یک دانشگاه دانست و تاکید کرد: این بیمارستان هم در ارائه مقالات علمی، ارائه خدمات پزشکی، کار حرفه‌ای، فداکاری برای مردم و رعایت اخلاق حرفه‌ای نقش خود را ایفاد کرده‌است.

بانک صادرات ایران با طرح «سپهر سلامت» برنامه گسترده‌ای را برای ارائه انواع خدمات بانکی و پرداخت تسهیلات ویژه مدافعان سلامت در دستور کار دارد. بر اساس طرح «سپهر سلامت»، پزشکان تا سقف دو میلیارد ریال و پرستاران و سایر کادر درمانی تا سقف یک میلیارد ریال تسهیلات می‌توانند در صورت تمایل و اعلام دانشگاه‌های علوم پزشکی و بیمارستان‌ها، از ضمانت آنها برای دریافت این تسهیلات استفاده کنند.

بورس

تصمیمات شورای عالی بورس برای حمایت از بازار سرمایه

حسن قالیباف اصل با بیان اینکه موضوعات مختلفی در شورای عالی بورس مطرح شد، گفت: دغدغه‌های بازار مورد بررسی قرار گرفت و تصمیماتی اتخاذ شد.

وی درباره بازار دوم افزود: سازمان خصوصی سازی درخواست ای تی اف دوم دولتی را به سازمان بورس ارسال کرد، ما نیز مجوز داده‌ایم و از نظر ما در زمان مشخص شده، پذیره نویسی انجام می‌شود.

قالیباف اصل ادامه داد: با توجه به قیمت‌های بازار، روی قیمت ای تی اف دوم بحث است، به نظر می‌رسد قیمت آن اصلاح شود که این امر در جلسه دولت تصمیم گیری می‌شود.

رئیس سازمان بورس گفت: عرضه این صندوق عمومی است و از طریق در گاه‌های بانکی و بورس انجام می‌شود.

قالیباف اصل در حاشیه شورای عالی بورس افزود: سقف پذیره نویسی برای هر کد بورسی، ۵ میلیون تومان است و پذیره نویسی از طریق در گاه‌های بانکی و با کد ملی امکان پذیر است.

قالیباف اصل ادامه داد: سازمان خصوصی سازی به ما درخواست داده و ما هم مجوز صادر کردیم، پس قرض ما این است که پذیره نویسی دارا دوم به موقع انجام می‌شود.

وی گفت: در شورای عالی بورس بحث‌های خوبی درباره سهام عدالت انجام و راهکارهای مختلفی برای عرضه و فروش سهام عدالت مطرح شد.

رئیس سازمان بورس گفت: نکته دیگری که در جلسه شورای عالی بورس مطرح شد، سقف اعتبار گارگزاری‌ها از ۱۰ درصد به ۱۵ درصد است که این موضوع تحمل کمینه بازار پس ریسک در بازار سرمایه برای کمک به بازار، تصمیم گیری شد.

وی درباره تصمیم بورس تهران درباره دو زمانه کردن زمان معاملات افزود: تصمیمی که بورس تهران برای کاهش قطعی سیستم معاملات گرفته بود و بسیاری در خواست داشتند که زمان معاملات به حالت قبل برگردد به همین دلیل از بورس تهران خواستیم تا با اطلاع رسانی، زمان را به حالت اول باز گردانند.

قالیباف اصل گفت: متغیرهای بنیادی بازار در چند هفته گذشته تغییر نکرده است و سرمایه گذار باید در این بازار صبر و حوصله داشته باشد. البته چگونگی عرضه سهام عدالت و مدیریت بر آن هم از موضوعاتی بود که امروز در شورای عالی بورس مطرح شد.

یک سوم رانندگان اتوبوس وام کرونایی گرفتند

داریوش بالفروزان درباره آخرین وضعیت رانندگانی که وام ۶ میلیون تومانی کرونا دریافت کرده‌اند، اظهار داشت: قرار بود در ابتدای مرداد ماه همه رانندگان مسافربری که در زمینه تسهیلات وام کرونایی را از بانک‌ها دریافت کنند اما متأسفانه زمان آن به دلیل ناهماهنگی بر خی بانک‌ها طولانی تر شده است.

وی افزود: ۲۸ هزار نفر از رانندگان شامل ۲۷ درصد رانندگان برون شهری که قرار است از طریق وزارت تعاون و دیگر وسایل نقلیه عمومی مسافری جاده‌ای، تاکنون توانسته‌اند این تسهیلات را دریافت کنند.

مدیرکل دفاتر مسافری سازمان راهداری و حمل و نقل جاده‌ای ادامه داد: از ۱۱۳ هزار و ۱۵۱ راننده بخش حمل و نقل عمومی مسافری جاده‌ای، ۱۲ هزار نفر بیمه عشایری دارند که لیست بیمه آنها مستقل از وزارت کار است؛ صندوق بیمه عشایری مستقل پرداخت تسهیلات این رانندگان بود که با رایزنی‌هایی که داشتیم، این ۱۲ هزار نفر هم اکنون از زمره مشمولان دریافت تسهیلات ۶ میلیون تومانی قشار و کسب و کارهای آسیب دیده از کرونا قرار گیرند؛ ولی تسهیلات این ۱۲ هزار نفر با تأخیر بیشتری اعطا خواهد شد.

وی تصریح کرد: ۱۰۱ هزار نفر راننده اتوبوس‌های بین شهری که قرار است از طریق سامانه کارا به آنها تسهیلات پرداخت شود، تا کنون ۲۷ درصد پیشرفت داشته ولی انتظار داریم ظرف یکی دو هفته آینده این مدوایرم پرداخت این تسهیلات به پایان برسد.

به گفته بالفروزان همه رانندگان مشمول تسهیلات کرونایی به رانندگان اتوبوسی، صرفاً چک یا سفته بها تقاضا کنند؛ نیازی به مطالبه ضامن و گواهی کسر از حقوق نیست.

وی تأکید کرد: بازپرداخت این تسهیلات ۲۴ ماهه است؛ اما از زمان دریافت آن، ۴ ماه تنفس دارد؛ به عبارت دیگر از ماه پنجم به مدت ۲۰ ماه باید اقساط تسهیلات ۶ میلیون تومانی به بانک عامل بازگردانده شود.

بالفروزان افزود: ما مذاکراتی که با بانک‌ها داشتیم، تقاضای اصل سند اتوبوس به عنوان تضمین پرداخت تسهیلات از سوی شعب بانک‌ها، متوقف شده است؛ چون راننده ممکن است برای مالک اتوبوس، دیگران مشغول به فعالیت باشد؛ اما ضمانت بانک‌ها از خانه اثر راننده است و الزاماً نیازی نیست تا مالک خودرو باشند.

آمادگی کامل نظام بانکی برای اجرای طرح اعطای تسهیلات ودیعه مسکن

عامل بانک‌های عامل باید به گونه‌ای عمل کنند که به گروه‌های هدف شهرسازی به عنوان متولی ثبت‌نام، کنترل و پالایش متقاضیان، بانک‌های عامل آمادگی خواهند داشت تا از طریق شعب و یا سرویس‌های بانک‌ها نسبت به اعطای تسهیلات اقدام کنند.

شایان ذکر است با تصویب ستاد ملی مقابله با کرونا، تاکنون بانک مرکزی ضمن برگزاری جلسات متعدد، تمام اقدام‌های لازم هماهنگی با وزارت راه و با توجه به گرانی‌های اخیر در بخش مسکن و لزوم ایجاد ثبات در بازار اجاره مسکن و حمایت از مستأجران که مردم‌اند و همچنین پیوست ستاد ملی مقابله با کرونا مبنی بر اعطای تسهیلات به مستأجران از محل بخشی از منابع مالی اختصاص یافته به ستاد سامانه‌های مشترک و بخش احداث خطوط انتقال از سامانه انتقال از شاهرباد مطالبه‌بینمایند که:

شرکت آب منطقه‌ای اصفهان حدود ۱۲ سال پیش مطالعات آبی حاشیه‌ای شرق بریک سد بتنی و تونل ۶۰ کیلومتری را آغاز کرد که وزارت نیرو در دولت یازدهم با بازنگری آن را در دستور کار قرار داد و از طریق خط لوله و ایستگاه پمپاژ همچنین احداث یک سد مخزن را نیز در دستور کار قرار گرفت.

کارشناسان و پژوهشگران حوزه‌های مختلف بویژه آب معتقدند هیچ شکی در اجرای طرح‌های تامین آب منطقه مرکزی کشور و اصفهان وجود ندارد، اما این میزان نیاز باید در اجرا و تکمیل این طرح‌ها افزایش یابد تا به غیر ضرر اقتصادی از ورشد و توسعه بخش‌های اجتماعی همچون جلوگیری شود، به باور آنان طرح‌های آبی منطقه کهرنگ ۳، شهرستان بادوله و سامانه دوم به عنوان نماد سرسری گرفته شود، زیرا وضعیت بارش‌ها و تجربه‌ها حاکی از نشان می دهد که نمی توجهی به شرکت آب منطقه‌ای کمک‌های شرکت آب و فاضلاب از محل تبصره ۱۸ مجوز شورای ملی در حال انجام است و عملیات اجرایی شرکت آب منط

بررسی پرونده بورس در کمیسیون اصل نود مجلس

عضو کمیسیون اصل نود مجلس شورای اسلامی گفت: پرونده بورس در حال بررسی در کمیته‌هاست و احتمالا به روزی در هفته پیش رو در هفته پیش و خصوص داشته و جمع‌بندی خواهیم رسید.

الهام زاد اگدم روز در گفت‌وگو با خبرنگار فارس در خصوص افت شاخص بورس، ضررهای وارد و اعتراضات مردم در این خصوص عنوان کرد: ضررهای وارده بستگی به این دارد که مردم در کدام بخش و سهم سرمایه‌گذاری کرده‌اند، پرونده بورس در حال بررسی در کمیته‌هاست و احتمالا به روزی در هفته پیش رو جلسه‌ای در این خصوص خواهیم رسید.

عضو کمیسیون اصل نود مجلس شورای اسلامی بیان کرد: ضررهای زیادی برای فراد در فراسپون فوتبال با ویلموتس نیز اظهار داشت: در خصوص فساد در فوتبال از گذشته پرونده‌ای در کمیسیون اصل نود مجلس شورای اسلامی وجود دارد.

نماینده مردم نائین و خور و بیابانک اداعه داد: در جلسه‌ای که گذشته هم مطرح شد که چرا هنوز به این پرونده رسیدگی نشده است و زیر آگاه به این پرونده‌ها رسیدگی می‌شد قطعا مراموزاشاهد مشکلاتی از این قبیل نبودیم.



روایی‌ها در قبال ایران همان هدفی را دنبال می‌کنند که آمریکایی‌ها می‌خواهند

علی شامخانی به اینکه دیپلوماسی تروئیکای اروپایی در مخالفت با فعالسازی مکانیسم ماشه اشاره کرد و گفت: واقعیت این است که آمریکایی‌ها نشان دادند که به هیچ کدام از چارچوب‌های بین‌المللی پایبند نیستند و یکجانبه‌گرایی افراطی را در عرصه بین‌الملل دنبال می‌کنند.

وی در ادامه افزود: آمریکا به هر دلیلی از برجام خارج شد و وقتی از این معاهده خارج شده نمی‌تواند از این مکانیزم استفاده کند و بر همین اساس طرح این موضوع بسیار مسخره است.

این نماینده مردم در مجلس تاکید کرد: اروپایی‌ها در رابطه با فعالسازی مکانیسم ماشه مخالفت‌هایی را اعلام کردند، امام در مجموع تفاوتی در استراتژی میان آمریکا و اروپا وجود ندارد و اروپایی‌ها همان هدفی را دنبال می‌کنند که آمریکایی‌ها پیگیر آن هستند.

مرکزی

به منظور بررسی فرآیند ها
جایگاه ویژه‌ای برای شرکت پتروشیمی شازند قائل است

مدیر منطقه استان مرکزی در بازدید گروه مجلسی از ناحیه خمین، بر بهبود مستمر فرآیندهای مورد ارزیابی تاکید کرد

به گزارش خبرنگار روزنامه اقتصاد آینده سمیه زارعی، مهندس هاشم امینی اعلام کرد با اجرای طرح بکپارچه سازی شرکت های آب و فاضلاب شهری و روستایی از ابتدای سال جاری، موضوع ارائه خدمات مشابه و یکسان به مشترکین ساکن در شهرها و روستاهای تحت پوشش در دستور کار قرار گرفت که حاصل آن جایگزین کردن سامانه خدمت غیرحضوری ۱۵۲۲ به جای سامانه قبلی ۱۵۲۳ است. وی گفت: از ابتدای شهریور ماه سال جاری تعداد ۲۳۴ هزار مشترک ساکن در روستاهای تحت پوشش می توانند، با گرفتن شماره تلفن ثابت چهار رقمی ۱۵۲۲ نسبت به درخواست و دریافت خدمات ۲۳ گانه شرکت آب و فاضلاب استان اصفهان اقدام کنند.

مدیر عامل آبفای استان اصفهان گفت: روستاییان تحت پوشش این شرکت آب‌بها را از طریق دفاتر پیشخوان دولت، بانک‌ها و شعب بانک ملت پرداخت می‌کنند.



نصیرملت: شهرداری اطلاعات مورد نیاز شورا را ناقص یا با تاخیر زیاد ارائه می دهد
رضا امینی: برخی کارکنان شهرداری از فامیل بازی در اشتغال و ارتقای شغلی، گلایه دارند



عضو شورای اسلامی شهر گفت: قانون استفاده از سرپرست برای پست های مدیریتی را مجاز می داند اما با حضور فعال و تمام وقت هم، مشکلات لاینحل باقی می ماند، در حال حاضر جایگاه های مهمی مثل معاونت حمل و نقل و ترافیک، اداره کل حقوقی، اداره امور بین الملل و... با سرپرست اداره می شود به گونه ای که این سرپرستان که ملزم باشند با حفظ سمت های مهم خود سرپرستی شهرداری های بزرگ را هم اداره کنند.

به گزارش اداره ارتباطات و امور بین الملل شورای اسلامی شهر اصفهان، رضا امینی در جلسه علنی شورای اسلامی شهر اصفهان، اظهار کرد: شهردار اصفهان اجازه ندهد شهرداری دچار حاشیه سیاسی شود در چند ماه گذشته شنونده گلایه های مکرر کارکنان و کارگران شهرداری هستم که از تبعیض ها، بی عدالتی ها در بکارگیری نیروها، تبدیل وضعیت ها، باند و فامیل بازی در اشتغال و ارتقای شغلی، گلایه دارند.

وی تاکید کرد: شهرداری شرکت سهامی و میراث شخصی نیست که با تصمیمات سلیقه ای، حزبی و سیاسی، سرمایه های انسانی آن را در معرض آسیب های جبران ناپذیر قرار دهید، استفاده از افراد بدون سابقه و تخصص لازم در پست های حساس که توقع داریم ممکن است رضایت گروه یا حزبی را هم داشته باشد اما آسیب هایی این نوع جایگاه ها است به شدت مضر و آسیب زاست.

نایب رئیس شورای اسلامی شهر گفت: لازم است شهرداری در راستای ایجاد شفافیت تمهیدات لازم را در خصوص حذف مغایرت‌ها به کار گیرد به گونه‌ای که آشنا نه در تفریغ بودجه و صورت‌های مالی سال ۹۸، دیگر شاهد آن نباشیم.

نصیر ملت اظهار کرد: تدکر لوئیم در رابطه با زمان ارائه تفریغ بودجه از سوی شهرداری به شورا است. باتوجه به نامه مورخ ۹۰/۲۰۹ وزیر کشور، با عنایت به مصوبه ستاد ملی مدیریت کرونا، موظف تحویل تفریغ بودجه سال ۱۳۹۸ شهرداری‌ها به شوراهای اسلامی شهر ۱۵ تیرماه و رسیدگی و تصویب آن توسط شوراهای اسلامی شهر تا ۱۵ مردادماه سال جاری تمدید شده است.

وی ادامه داد: این در حالی است که مطابق سنوات گذشته، تاکنون تفریغ بودجه سال ۹۸ به شورا ارائه نشده و چنانچه همچون تفریغ سال ۹۷، در ماه‌های پایانی سال به شورا ارائه شود به دلیل همزمانی با بررسی اصلاح بودجه سال ۹۹ و نیز بررسی بودجه سال ۱۴۰۰ و شلوغی ماه‌های پایانی، عملا احتمال آن می‌رود که بررسی تفریغ بودجه سال ۹۸ به سال ۱۴۰۰ شود، اتفاقی که برای تفریغ بودجه سال ۹۷ داده شد، موجب شد که تفریغ بودجه سال ۹۷ شهرداری در تصویب شورای شهر نرسیده باشد. لذا الزام است که شهرداری در راستای عمل به بخشنامه مذکور و رعایت نظم زمانی، تمهیدات لازم جهت ارائه هرچه سریع تر تفریغ بودجه سال ۹۸ به شورا، اتخاذ نماید.

وی افزود: تذکر دیگر در رابطه با اطلاعات مورد نیاز شورایی باشد که عملا مشاهده می گردد بعضا امر اطلاعات دهی به صورت ناقص و یا بسا تأخیر فراوان از سوی مجموعه شهرداری انجام می پذیرد، به عنوان نمونه در جلسه مورخ ۹۶/۰۵۰۶ کمیسیون امور اقتصادی، حقوقی و گردشگری که به بررسی تفریغ بودجه مناطق شهرداری با حضور مدیران مناطق اختصاص داشت، مقرر گردید هر یک از مناطق شهرداری، ریز درآمدهای غیرنقد خود را به کمیسیون ارسال نمایند.

وی اظهار داشت: این در حالی است که تا گذشت این مدت و علی رغم پیگیری های انجام شده، پنج منطقه هنوز ریز درآمدهای غیرنقد خود را ارسال نکرده اند که لازم است در این خصوص تذکر لازم از سوی شهردار محترم به مدیران مناطق داده شود که در صورت نیاز، اسامی این مناطق در اختیار شهردار قرار خواهد گرفت.

رئیس کمیسیون اقتصادی، گردشگری و حقوقی شورای اسلامی شهر اصفهان افزود: مورد دیگری که لازم است بدان اشاره شود، باتوجه به اینکه تفریغ بودجه سازمان های شهرداری در حال رسیدگی و تصویب در قسمت مدیریت ها و آماده سازی برای ارسال به شورای اسلامی شهر است، در جلسه‌ای مقرر گردید که در بودجه شهرداری با بودجه سازمان‌های وابسته می‌باشد که این موضوع در گزارش حسابرس مستقل پیرامون تفریغ بودجه و صورت‌های مالی سال ۹۷ شهرداری و نیز گزارش‌های سال‌های قبل حسابرسی مستقل، منعکس می‌باشد.

ملت افزود: لازم است شهرداری در راستای ایجاد شفافیت تمهیدات لازم را در خصوص حذف این مغایرت‌ها به کار گیرد به گونه‌ای که اشتباه در تفریغ بودجه و صورت‌های مالی سال ۹۸، دیگر شاهد آن نباشیم. در این خصوص شورای شهر نیز می‌تواند با استفاده از ظرفیت کمیسیون اقتصادی، گردشگری که به بررسی تفریغ بودجه مناطق شهرداری با حضور مدیران مناطق اختصاص داشت، مقرر گردید هر یک از مناطق شهرداری، ریز درآمدهای غیرنقد خود را به کمیسیون ارسال نمایند.

وی ادامه داد: این در حالی است که مطابق سنوات گذشته، تاکنون تفریغ بودجه سال ۹۸ به شورا ارائه نشده و چنانچه همچون تفریغ سال ۹۷، در ماه‌های پایانی سال به شورا ارائه شود به دلیل همزمانی با بررسی اصلاح بودجه سال ۹۹ و نیز بررسی بودجه سال ۱۴۰۰ و شلوغی ماه‌های پایانی، عملا احتمال آن می‌رود که بررسی تفریغ بودجه سال ۹۸ به سال ۱۴۰۰ شود، اتفاقی که برای تفریغ بودجه سال ۹۷ داده شد، موجب شد که تفریغ بودجه سال ۹۷ شهرداری در تصویب شورای شهر نرسیده باشد. لذا الزام است که شهرداری در راستای عمل به بخشنامه مذکور و رعایت نظم زمانی، تمهیدات لازم جهت ارائه هرچه سریع تر تفریغ بودجه سال ۹۸ به شورا، اتخاذ نماید.

وی افزود: تذکر دیگر در رابطه با اطلاعات مورد نیاز شورایی باشد که عملا مشاهده می گردد بعضا امر اطلاعات دهی به صورت ناقص و یا بسا تأخیر فراوان از سوی مجموعه شهرداری انجام می پذیرد، به عنوان نمونه در جلسه مورخ ۹۶/۰۵۰۶ کمیسیون امور اقتصادی، حقوقی و گردشگری که به بررسی تفریغ بودجه مناطق شهرداری با حضور مدیران مناطق اختصاص داشت، مقرر گردید هر یک از مناطق شهرداری، ریز درآمدهای غیرنقد خود را ارسال نمایند.

وی ادامه داد: این در حالی است که مطابق سنوات گذشته، تاکنون تفریغ بودجه سال ۹۸ به شورا ارائه نشده و چنانچه همچون تفریغ سال ۹۷، در ماه‌های پایانی سال به شورا ارائه شود به دلیل همزمانی با بررسی اصلاح بودجه سال ۹۹ و نیز بررسی بودجه سال ۱۴۰۰ و شلوغی ماه‌های پایانی، عملا احتمال آن می‌رود که بررسی تفریغ بودجه سال ۹۸ به سال ۱۴۰۰ شود، اتفاقی که برای تفریغ بودجه سال ۹۷ داده شد، موجب شد که تفریغ بودجه سال ۹۷ شهرداری در تصویب شورای شهر نرسیده باشد. لذا الزام است که شهرداری در راستای عمل به بخشنامه مذکور و رعایت نظم زمانی، تمهیدات لازم جهت ارائه هرچه سریع تر تفریغ بودجه سال ۹۸ به شورا، اتخاذ نماید.

وی افزود: تذکر دیگر در رابطه با اطلاعات مورد نیاز شورایی باشد که عملا مشاهده می گردد بعضا امر اطلاعات دهی به صورت ناقص و یا بسا تأخیر فراوان از سوی مجموعه شهرداری انجام می پذیرد، به عنوان نمونه در جلسه مورخ ۹۶/۰۵۰۶ کمیسیون امور اقتصادی، حقوقی و گردشگری که به بررسی تفریغ بودجه مناطق شهرداری با حضور مدیران مناطق اختصاص داشت، مقرر گردید هر یک از مناطق شهرداری، ریز درآمدهای غیرنقد خود را به کمیسیون ارسال نمایند.

وی ادامه داد: این در حالی است که مطابق سنوات گذشته، تاکنون تفریغ بودجه سال ۹۸ به شورا ارائه نشده و چنانچه همچون تفریغ سال ۹۷، در ماه‌های پایانی سال به شورا ارائه شود به دلیل همزمانی با بررسی اصلاح بودجه سال ۹۹ و نیز بررسی بودجه سال ۱۴۰۰ و شلوغی ماه‌های پایانی، عملا احتمال آن می‌رود که بررسی تفریغ بودجه سال ۹۸ به سال ۱۴۰۰ شود، اتفاقی که برای تفریغ بودجه سال ۹۷ داده شد، موجب شد که تفریغ بودجه سال ۹۷ شهرداری در تصویب شورای شهر نرسیده باشد. لذا الزام است که شهرداری در راستای عمل به بخشنامه مذکور و رعایت نظم زمانی، تمهیدات لازم جهت ارائه هرچه سریع تر تفریغ بودجه سال ۹۸ به شورا، اتخاذ نماید.

کام بزرگ آبفای استان اصفهان برای خدمت‌رسانی به روستاییان



مدیر عامل شرکت آبفای استان اصفهان از دسترسی تمام مشترکین روستایی این شرکت به سامانه ۱۵۲۲ برای دریافت خدمات ۲۳ گانه خبر داد.

به گزارش دفتر مرکزی روزنامه اقتصاد آینده سمیه زارعی، مهندس هاشم امینی اعلام کرد با اجرای طرح یکپارچه‌سازی شرکت‌های آب و فاضلاب شهری و روستایی از ابتدای سال جاری، موضوع ارائه خدمات مشابه و یکسان به مشترکین ساکن در شهرها و روستاهای تحت پوشش در دستور کار قرار گرفت که حاصل آن جایگزین کردن سامانه خدمت غیرحضوری ۱۵۲۲ به جای سامانه قبلی ۱۵۲۳ است. وی گفت: از ابتدای شهریور ماه سال جاری تعداد ۲۳۴ هزار مشترک ساکن در روستاهای تحت پوشش می‌توانند، با گرفتن شماره تلفن ثابت چهار رقمی ۱۵۲۲ نسبت به درخواست و دریافت خدمات ۲۳ گانه شرکت آب و فاضلاب استان اصفهان اقدام کنند.

مدیر عامل آبفای استان اصفهان گفت: روستاییان تحت پوشش این شرکت از این پس می‌توانند خدماتی همچون درخواست انشعاب، صدور و پرداخت صورت حساب، تفکیک واحد، تغییر مشخصات، تغییر کاربری و درخواست تعویض کنتور را به صورت غیرحضوری از طریق سامانه ۱۵۲۲ دریافت کنند. وی افزود: با توجه به حذف قوی کاغذی آب‌بها و ارسال پیامکی صورت حساب، مشترکین ساکن در روستاها باید در اسرع وقت نسبت به ثبت شماره تلفن همراه خود در سامانه ۱۵۲۲ اقدام کنند.

مهندس امینی گفت: کسانی که هنوز شماره تلفن همراه خود را در بانک اطلاعات شرکت آب و فاضلاب استان اصفهان ثبت نکرده‌اند می‌توانند با استفاده از یکی از روش‌های چهارگانه تماس با سامانه ۱۵۲۲ و استفاده از کلید شماره ۹، مراجعه به پرتال ابفای استان اصفهان به نشانی www.abfaesfahan.ir، مراجعه به دفاتر پیشخوان دولت و ثبت درخواست با شماره تلفن همراه، نصب کارافزار (اپلیکیشن) همراه ابفای اصفهان و استفاده از کد دستوری #۶۵۵۰*۱۵۱۵۲# نسبت به ثبت شماره تلفن همراه خود اقدام کنند. وی افزود: در ادامه ارائه خدمات یکسان به مشترکین این شرکت، از این پس شهروندان و روستاییان ساکن در ۹۳ شهر و ۱۵۱ روستای تحت پوشش می‌توانند هر گونه حوادث ناشی از شکست‌های آب و فاضلاب را با سامانه امداد و حوادث ۱۲۲ در میان بگذارند.

رتبه سوم واگذاری تصدی به بخش غیردولتی در جهاد کشاورزی مرکزی

به گزارش روابط عمومی سازمان جهاد کشاورزی استان مرکزی، خرمی رییس گروه نوسازی و تحول اداری سازمان جهاد کشاورزی استان مرکزی گفت: با توجه به ارزیابی های صورت گرفته توسط وزارت جهاد کشاورزی، گروه نوسازی و تحول اداری سازمان جهاد کشاورزی استان در چهار سال گذشته در بخش واگذاری تصدی ها به بخش غیردولتی موفق به اخذ رتبه های برتر در سطح کشور شده است. وی از حضور یک نماینده از سازمان جهاد کشاورزی استان در کمیته واگذاری تصدی ها در سطح وزارت جهاد کشاورزی استان مرکزی و مسئولان وزارت جهاد کشاورزی استان مرکزی در سال ۹۷ خبر داد و گفت: در این کمیته هیچ مشکلی در استان مرکزی نبود و کار در راستای اصلاح ساختار و روش های انجام کار به خوبی پیش رفت و نماینده ما در این کمیته با رضایت گروه یا حزبی را هم داشته باشد اما آسیب هایی از این نوع جایگاه ها است به شدت مضر و آسیب زاست.

نایب رئیس شورای اسلامی شهر گفت: لازم است شهرداری در راستای ایجاد شفافیت تمهیدات لازم را در خصوص حذف مغایرت‌ها به کار گیرد به گونه‌ای که آشنا نه در تفریغ بودجه و صورت‌های مالی سال ۹۸، دیگر شاهد آن نباشیم. در این خصوص شورای شهر نیز می‌تواند با استفاده از ظرفیت کمیسیون اقتصادی، گردشگری که به بررسی تفریغ بودجه مناطق شهرداری با حضور مدیران مناطق اختصاص داشت، مقرر گردید هر یک از مناطق شهرداری، ریز درآمدهای غیرنقد خود را به کمیسیون ارسال نمایند.

هشتمین جلسه طرح اقدام ملی مسکن استان البرز تشکیل شد

به گزارش خبرنگار ما از استان البرز، به دلیل ارائه راه‌ها و اتصالات مطلوب رسانی ادارکل راه و شهرسازی استان البرز در این جلسه ابتدا رضایی مدیرکل دفتر طرح اقدام ملی مسکن به ارائه گزارشی در خصوص اقدامات انجام شده در خصوص معضلات طرح پرداخت و گفت: از ۵۰۰۰ واحد مسهلات در برنامه ابلاغی وزارت راه و شهرسازی تعداد ۲۱۰۰ واحد نشده و چنانچه همچون تفریغ بودجه سال ۹۷، در ماه‌های پایانی سال به شورا ارائه شود به دلیل همزمانی با بررسی اصلاح بودجه سال ۹۹ و نیز بررسی بودجه سال ۱۴۰۰ و شلوغی ماه‌های پایانی، عملا احتمال آن می‌رود که بررسی تفریغ بودجه سال ۹۸ به سال ۱۴۰۰ شود، اتفاقی که برای تفریغ بودجه سال ۹۷ داده شد، موجب شد که تفریغ بودجه سال ۹۷ شهرداری در تصویب شورای شهر نرسیده باشد. لذا الزام است که شهرداری در راستای عمل به بخشنامه مذکور و رعایت نظم زمانی، تمهیدات لازم جهت ارائه هرچه سریع تر تفریغ بودجه سال ۹۸ به شورا، اتخاذ نماید.

رضایی در خصوص یکی از معضلات جاده قبل در مورد دستگاه‌های خدمات رسان را راضی تحت مالکیت آن دستگاه‌ها هم به رویکرد دولت در قالب راضی تحت عنوان خودمالک به این صورت است که سازمان‌ها راضی ملزم شده‌اند حریم راضی وجود دارد و تا زمانی که این دستگاه‌ها راضی تحت مالکیت خود را در اختیار طرح اقدام ملی قرار دهند تا مجوز ساخت این راضی نسبت به تأمین برسل توسط دستگاه‌ها و ادارات ابلاغ از دهند.

مدیرکل دفتر اقدام ملی مسکن استان البرز از تفاوت راضی تخصیص خرید داد گفت: تفاوت راضی با راضی واحدهای هفته دولت در شهر پرو پروژه‌ها اگر از اختیار سازمان‌ها و ادارات ابلاغ از دهند، ۱۲۰۰ واحد این نوع از

اقتصاد آینده

روزنامه اقتصادی-اجتماعی

www.eqtesadayandeh.ir

دو شنبه | ۰۳ شهریور ۱۳۹۹ | ۰۴ محرم ۱۴۴۲ | ۲۴ آگوست ۲۰۲۰

صاحب امتیاز و مدیرمسئول: هادی دریس
ایمیل: info@eqtesadayandeh.ir
سایت: www.eqtesadayandeh.ir

عضو انجمن صنفی مدیران مطبوعات ایران
چاپ: شاخه سبز

آدرس: اصفهان، خیابان لاله ایستگاه عوارضی جنب بانک ملت پلاک ۹۷۰
کدپستی: ۸۱۴۹۹۱۵۳۷۵
تلفکس: ۳۴۴۵۷۱۵۰
ارتباط مردمی: ۰۹۱۲۲۵۲۷۴۲۶

عضو شرکت تعاونی مطبوعات ایران

ویژه

عطش جوامع کرونازده برای خنده؛ چه باید کرد؟

شواهد و تحقیقات علمی نشان می‌دهد که کرونا ممکن است برای سال‌ها با جامعه انسانی همراه باشد؛ وضعیتی که تبعات خاص خودش را دارد. یکی از این پیامدها بسته‌شدن راه‌های تخلیه هیجانی و نشاط است. در این زمینه، گام نخست، پذیرش کرونا به عنوان بخش لاینفک زندگی و بازگشت به حیات روزمره با رعایت پروتکل‌های بهداشتی است.

با آغاز طرح فاصله‌گذاری اجتماعی بر اثر شیوع کرونا، برخی از رفتارها ابتدا در مخالفت با رعایت پروتکل‌های بهداشتی اما نهایتاً با پذیرش آن همراه بود. استفاده از ماسک و دستکش، مواد ضدعفونی کننده و رعایت فاصله اجتماعی و ... از جمله مواردی است که ناگزیر حضور در مکان‌های عمومی و سرپوشیده یا ارتباطات اجتماعی با یکدیگر را به شدت محدود کرده و در مواردی هم به تعطیلی کشانده است. ممنوعیت برگزاری مراسم عروسی، حضور تماشاگران در استادیوم‌ها، تعطیلی باشگاه‌های ورزشی و ... نمونه‌هایی است که با وجود ضرورت و در نظر داشتن سلامتی افراد، مفرهای تخلیه هیجان و شادی را بسته و در مواردی جامعه را به دلیل فشارهای ناشی از کرونا و دوری از ارتباطات حضوری، با مشکل روبرو کرده است. این در حالی است که تخلیه هیجان از منظر روانشناسی، یکی از راه‌های مهم در کنترل رفتارهای فردی و اجتماعی و از سرگیری زندگی روزمره از ضروریات حیات جمعی است.

تخلیه هیجانی فرایندی است که با تخلیه تنش هیجانی یا اضطرابی به منظور یافتن تجربه تنش‌زا در گفتار یا کردار یا هر دو پدید می‌آید. به نظر روان‌کاوان، تخلیه انرژی روانی، فواید مهم درمانی زیادی دارد. در نظریه روانکاوی، این فرایند به مثابه از پوشش درآوردن و تسکین دادن تعارض‌های آسیب‌زای اولیه است. مطابق با این نظریه، افرادی که با مشکل تخلیه روانی مواجهند، معمولاً از نظر هیجانی در حال تحریک بوده و مجالی برای تخلیه هیجانات ندارند.

شرایط جدید کرونایی در کشور موجب شده تا بسیاری از این رفتارهای هیجانی برای تعدادی از افراد در برخی مشاغل محدود شده و راهی برای تخلیه نداشته باشند. به عنوان مثال باشگاه‌ها و مراکز ورزشی که با هدف کنترل و کانالیزه شدن برخی رفتارهای هیجانی جوانان تاسیس شده‌اند، در این ایام و به دلیل انتقال کرونا نزدیک به ۶ ماه است که با تعطیلی گسترده روبرو بوده‌اند. این بدین معنی است که مفری برای تخلیه هیجانات در جامعه وجود نداشته و پتانسیل رفتارهای پرخطر و پرخاشجویانه هم افزایش یافته است.

مطابق با نظر کارشناسان، هیجانات باید به شکل صحیحی تخلیه شود. در غیر این صورت ساکن ماندن آن‌ها باعث بروز رفتارهایی مثل خشونت و پرخاشگری در فرد می‌شود. به همین دلیل داشتن تحرک و انجام فعالیت‌های بدنی یکی از راه‌هایی است که باعث می‌شود تا انرژی فرد مصرف شده و به آرامش برسد. به عنوان مثال بالارفتن اختلافات خانوادگی و تماس با مراکز مشاوره خانواده، طی ماه‌های گذشته را می‌توان نشانه‌ای از وجود مشکلات ناشی از عدم تخلیه هیجان تلقی کرد.

می‌توان گفت، خنده یک پدیده منحصر به «انسان» است. انسان تنها موجودی است که هم قابلیت خندیدن دارد و هم خودش تنها موضوع خنده است. حتی حیوانات زمانی «خنده دار» می‌شوند که صفات «انسانی» برایشان متصور شویم. خنده یک پدیده اساساً «دسته جمعی» و انجام آن در تنهایی کار دشواری است. بنابر نظر «برگسون» متخصص روان‌شناسی اجتماعی، خنده یک مکانیزم «اصلاحی» اجتماعی برای «تنبیه» افراد یا رفتارهایی است که از نُرم‌های جامعه فاصله می‌گیرند. با این رویکرد، خنده نیازمند میزانی از «بی تفاوتی» و «شکاف عاطفی» است و هرچه انسان نسبت به موضوع خنده‌اش پیوند احساسی و همذات پنداری بیشتری داشته باشد، خندیدن برایش دشوارتر می‌شود.

بر اساس آخرین آمار، بیش از ۲۳ میلیون نفر در سطح جهان مبتلا به کرونا تشخیص داده شده و بالغ بر ۸۰۰ هزار نفر هم جان خود را از دست داده‌اند. رقم جان باختگان کرونا در ایران از مرز ۲۰ هزار نفر فراتر رفته است. این تعداد از مرگ و میر با توجه به فرهنگ ایرانی که به نوعی خانواده، اساس و بنیاد جامعه در آن محسوب می‌شود قابل تامل است چرا که می‌توان گفت این تعداد از مرگ و میر، تقریباً همین تعداد از خانواده‌ها را هم درگیر غم و اندوه کرده است. به دیگر سخن می‌توان گفت نزدیک به ۲۰ هزار خانواده در این شرایط یکی از عزیزان خود را از دست داده و به نوعی از شرایط شادی و خنده و تخلیه هیجانات به دور بوده‌اند.

تعداد فراوانی از خانواده‌ها هم در ارتباط با ۴۰۰ هزار نفر مبتلا به کرونا، با استرس و مسائل روانی و اقتصادی این بیماری روبرویند. هرچند خانواده مرتبط با جمعیت بهبودیافتگان، به میزان زیادی از غم و اندوه ناشی از شرایط فعلی فاصله گرفته‌اند، اما حواشی اقتصادی-اجتماعی و روانی پس از آن که در میزان ارتباطات اجتماعی فرد و خانواده وی اثرگذار می‌باشد، همچنان به عنوان یک تهدید در زمینه عدم تخلیه هیجانات روانی و بروز شادی به شمار می‌رود.

در دیدار با رئیس جمهور و اعضای هیأت دولت؛

رهبر انقلاب: در بخش‌های پایین دستی ناهماهنگی‌های عجیب و غریبی هست

* انتقاد از هزینه نیم میلیارد دلاری برای واردات گوشی لوکس آمریکایی



حضرت آیت‌الله خامنه‌ای در توصیه‌ای خطاب به اعضای دولت فرمودند: با مردم مستقیم حرف بزنید تا آنجایی که ممکن است؛ این روزها محدودیت هست لکن از طریق تلویزیون و با تماس‌های رو در رو با مردم برای آنها توضیح بدهید.

حضرت آیت‌الله خامنه‌ای رهبر معظم انقلاب اسلامی به مناسبت هفته دولت در ارتباط تصویری با رئیس جمهور و اعضای دولت، سال آخر فعالیت دولت دوازدهم را فرصتی خوب برای افزایش خدمات در حوزه‌های مختلف خواندند و با بیان نکاتی درباره مسائل مهم اقتصادی همچون تولید، سرمایه گذاری، ارزش پول ملی و نیز فضای مجازی تأکید کردند: باید با جدیت کامل موانع تولید را رفع و برای حل مشکلات همت بیشتر گماشت.

رهبر انقلاب اسلامی حادثه عاشورا را قله جهاد، فداکاری و شهادت نامیدند و با اشاره به مصادف شدن هفته دولت با دهه اول محرم افزودند: مبنای هفته دولت نیز جهاد و شهادت است چرا که رجایی و باهنر با مجاهدت مستمر، سختکوشی و تلاش در هنگام هجوم و محاصره مشکلات، خودداری کامل از پیگیری منافع شخصی و پرهیز از چهره سازی برای جذب نظر مردم، خود را شایسته پاداش بزرگ الهی یعنی شهادت ساختند.

ایشان با اشاره به خبرهای بزرگ و مهمی که رئیس جمهور و اعضاء دولت در گزارش‌های خود اعلام کردند افزودند: هفته دولت فرصت مناسبی برای تبیین و اطلاع رسانی خدمات اعضای دولت و نقد نقاط قوت و ضعف است که دولت باید بیش و پیش از دیگران به نقد درونی بپردازد.

حضرت آیت الله خامنه‌ای به دولتمردان توصیه کردند: در گزارش‌هایی جامع و صادقانه، آنچه توانستید و آنچه قرار بود، اما نتوانستید برای مردم بیان کنید که مردم از این گونه گزارش‌های صادقانه، خرسند و امیدوار می‌شوند.

رهبر انقلاب سال آخر فعالیت دولت را فرصتی قابل توجه و از جهات مختلف بسیار مهم برشمردند و گفتند: هرچه می‌توانید از فرصت آخر برای خدمت به مردم و کشور استفاده کنید.

حضرت آیت الله خامنه‌ای در همین زمینه با اشاره به مشکل جدی مسکن در کشور گفتند: دولت قول ساخت ۶۰۰ هزار واحد مسکونی در آخرین سال فعالیت را داده است که تحقق این قول می‌تواند در زمینه حل مشکل مسکن مؤثر باشد.

ایشان افزودند: تلاش کنید در یک سال باقیمانده کارهای اساسی و بزرگی برای دولت بعد به یادگار بگذارید که «اصلاح ساختار بودجه، نظام بانکی و نظام مالیاتی» جزو اینگونه کارهاست.

«پیگیری و تلاش جدی برای اجرای قول‌هایی که داده شده» از جمله طرح‌های هفتگی وزارت نیرو، سیاست پالایشگاه سازی برای جلوگیری از صدور نفت خام، تقویت شرکت‌های دانش بنیان، ادامه کارهای خوب علمی و بهداشتی و درمانی که در مقابله با کرونا انجام شده و افزایش تولید از دیگر توصیه‌های مؤکد رهبر انقلاب به دولت برای سال آخر فعالیت بود. سالی که به هیچ وجه نباید دولت به‌صورت وقت اضافه به آن نگاه کند.

بخش دوم سخنان رهبر انقلاب اسلامی در ارتباط تصویری با هیأت دولت به مسائل اقتصادی اختصاص داشت.

ایشان بار دیگر تولید را مادر و کلید اصلی حل مشکلاتی نظیر «اشتغال، معیشت، تورم و کاهش ارزش پول ملی» خواندند و تأکید کردند: باید هرچه می‌توانید در این زمینه‌ها کار و تلاش کنید.

رهبر انقلاب رفع موانع تولید را از وظایف اساسی دولت برشمردند و گفتند: البته رفع برخی موانع از جمله تحریم یا ندادن پول فروش نفت ایران، تحت اختیار دولت نیست، اما بسیاری از موانع درونی است و باید با جدیت آن‌ها را رفع کرد.

ایشان «واردات بی رویه» را که باعث شکایت مکرر تولید کنندگان و حتی ورشکستگی برخی از آن‌ها شده است بسیار خطرناک خواندند و افزودند: واردات لوکس نیز از جمله موانعی است که دولت باید آن‌ها را از سر راه تولید حذف کند.

حضرت آیت الله خامنه‌ای «جلوگیری از قاچاق» را با همکاری قوای مجریه، قضاییه و نیروهای مسلح، تسهیل کننده تولید دانستند و گفتند: استفاده از ظرفیت نهضت قطعه سازی که به خصوص در نیروهای مسلح ایجاد شده است، می‌تواند بخش قابل توجهی از نیازهای تولیدکنندگان را تأمین کند بویژه اینکه متخصصان داخلی توانسته‌اند قطعات بسیار ظریف و پیچیده را نیز تولید کنند.

رهبر انقلاب «رفع ناهماهنگی‌ها در سطوح پایین دستی» را برای افزایش و جهش تولید، مهم برشمردند و گفتند: در گزارش‌های خبری تلویزیون، برخی تولیدکنندگان از ناهماهنگی‌های عجیب و غریب در گرفتن مواد اولیه مورد نیاز گله می‌کنند که اگر وزیر مربوط به محض دیدن این گزارش‌ها پیگیری کند، بسیاری از این مشکلات ظرف مدت کوتاهی قابل حل است.

«رفع پیچ و خم‌های عجیب اداری در دادن مجوز تولید» و نیز «حل مشکل تسهیلات بانکی» دو توصیه آخر رهبر انقلاب به اعضای دولت در بحث مهم رفع موانع تولید بود.

رهبر انقلاب اسلامی در ادامه سخنانشان درباره مسائل اقتصاد کشور، به موضوع «خام فروشی و صادرات فله‌ای مواد خام» اشاره کردند و گفتند: خام فروشی در سنگ‌های معدنی قیمتی و فرآوری آن‌ها در خارج و بازگرداندن به کشور با چندین برابر قیمت، فروش خاک جزیره هرمز، فرآوری نشدن زعفران جنوب خراسان و خرمای مناطق گرمسیری از جمله مواردی است که نشان می‌دهد باید در این زمینه کار جدی صورت گیرد.

ایشان افزودند: چندی پیش، پیشنهادی برای تشکیل کارگروهی از جانب روسای سه قوه جهت شناسایی و برطرف کردن موانع تولید مطرح کردم و با استقبال سه قوه هم مواجه شد که باید هر چه زودتر تشکیل شود و کار خود را با جدیت آغاز کند.

رهبر انقلاب اسلامی یکی دیگر از موضوعات بسیار مهم اقتصادی را مسئله «سرمایه گذاری» برشمردند و تأکید کردند: متأسفانه در سال‌های اخیر، سرمایه گذاری در کشور دچار اختلال شده و در این زمینه عقب هستیم که برای بر طرف کردن این مشکل، ابتدا باید سرمایه گذاری‌های کلانی که در کشور رها شده و یا کُند پیش می‌روند، احیا شوند و هیچ طرح بزرگ سرمایه گذاری بلاتکلیف نماند.

حضرت آیت الله خامنه‌ای با تأکید بر لزوم تشویق سرمایه گذاران بخش خصوصی، خاطرنشان کردند: بخش خصوصی دارای امکانات فراوان و نقدینگی لازم است و باید از طریق برطرف کردن مشکلات مالیاتی و مجوزها و همچنین تسهیلات بانکی، بخش خصوصی را به سرمایه گذاری ترغیب کرد.

ایشان با اشاره به اهمیت موضوع «هدایت نقدینگی به سمت تولید» گفتند: در سال ۹۷ و در دیدار با هیأت دولت پیشنهاد تشکیل یک هیأت متخصص شبانه روزی برای یافتن روش‌های هدایت نقدینگی به سمت تولید مطرح شد که اگر این هیأت تشکیل نشده است، باید هرچه زودتر شکل بگیرد.

رهبر انقلاب اسلامی «تقویت ارزش پول ملی» را موضوعی بسیار مهم و در ارتباط مستقیم با تولید و تقویت بنیه اقتصادی کشور و بهبود معیشت مردم دانستند و افزودند: در کنار اقدامات بلندمدت برای تقویت ارزش پول ملی، برخی اقدامات کوتاه مدت نیز ضروری است که از جمله آن‌ها برخورد جدی با اقدامات بدخواهانه و سودجویانه برای کاهش ارزش پول ملی است.

حضرت آیت الله خامنه‌ای با اشاره به اعلام دولت مبنی بر بازگردانده نشدن ۲۷ میلیارد دلار ارز حاصل از صادرات گفتند: ممکن است بخشی از این ارزها به دلایل منطقی هنوز بازگردانده نشده، اما با موارد سودجویانه همچون واردات کالاهای لوکس یا خرید ملک در خارج از کشور باید برخورد شود.

ایشان بر لزوم هماهنگی دستگاه‌های اجرایی برای تصمیمات اقتصادی تأکید کردند و با اشاره به تصمیم‌های نسنجیده برخی دستگاهها، افزودند: البته بانک مرکزی فعالیت‌های خوبی را آغاز کرده است و همه دستگاه‌ها باید به آن کمک کنند تا بتواند اقدامات خود را به سرانجام برساند.

رهبر انقلاب اسلامی یکی از موارد ضروری برای برطرف کردن موانع و ایجاد اصلاحات ساختاری را «راه اندازی سامانه‌های اطلاعاتی و اتصال این سامانه ها» به یکدیگر برشمردند و با یک تذکر مهم، سخنان خود را درباره مسائل اقتصادی کشور به پایان رساندند.

حضرت آیت الله خامنه‌ای گفتند: اقتصاد کشور به هیچ وجه نباید به تحولات خارجی پیوند بخورد، زیرا این یک خطای راهبردی است.

ایشان تأکید کردند: نباید برنامه ریزی اقتصادی برای کشور، معطل لغو تحریم‌ها یا نتیجه انتخابات فلان کشور شود. باید بنا را بر این گذاشت که تحریم‌ها به عنوان مثال تا ده سال دیگر ادامه دارد، بنابراین باید بر ظرفیت‌ها و امکانات داخلی تمرکز کرد، البته ممکن است آن‌ها تصمیمات خوب بگیرند که در آن صورت از آن استفاده می‌کنیم، اما مسائل اقتصادی کشور نباید موکول به تحولات خارجی شوند.

رهبر انقلاب اسلامی در بخش دیگری از سخنانشان، موضوع فضای مجازی را بسیار مهم خواندند و گفتند: ما هم اهمیت فضای مجازی را و اینکه بخشی از زندگی مردم شده است، قبول داریم، اما بحث ما در مورد فضای مجازی این است که این عرصه از خارج مدیریت و هدایت می‌شود و ما نمی‌توانیم مردم را بی پناه رها کنیم.

حضرت آیت الله خامنه‌ای با تأکید بر اینکه عوامل مسلط بین المللی در فضای مجازی به شدت فعال هستند، افزودند: تأکید مکرر بر شبکه ملی اطلاعات و تشکیل شورای عالی و مرکز ملی فضای مجازی و شرکت روسای سه قوه در آن به همین علت است، اما متأسفانه اهتمام لازم به این موضوع نمی‌شود.

ایشان گفتند: شبکه ملی اطلاعات اجزایی دارد که این اجزا از زمان‌بندی‌ها عقب هستند.

رهبر انقلاب اسلامی در ادامه خطاب به همه مسئولان و دست‌اندرکاران کشور یک توصیه مهم کردند: خدمت در نظام اسلامی دارای ارزش مضاعف است که باید قدردان آن باشید چرا که خدمت در جمهوری اسلامی کمک به رونمایی از الگوی اسلام برای جامعه‌سازی و مدیریت جامعه است، بنابراین اهمیت مضاعف دارد.

حضرت آیت الله خامنه‌ای با اشاره به ناکامی مکاتب مختلف بشری برای اداره جامعه، از آمریکا به‌عنوان یک الگوی واقعاً شکست‌خورده یاد کردند و گفتند: ارزش‌های بشری مانند سلامت، عدالت و امنیت از همه جا بیشتر در آمریکا لگدمال می‌شود، فاصله طبقاتی در آنجا وحشتناک است، تعداد و نسبت گرسنگان و بی‌خانمان‌ها در آمریکا از کشورهای متعارف دنیا بیشتر است، طبق اعلام صریح رقبا در کارزارهای انتخاباتی، یکی از هر پنج کودک آمریکایی، گرسنه است ضمن اینکه ناامنی و آمار جنایت در آمریکا بسیار بالاست.

ایشان افزودند: علاوه بر این مشکلات داخلی و مدیریتی، قتل، جنگ‌افروزی و ایجاد ناامنی جزو کارهای رایج امروز آمریکایی‌ها در سوریه، فلسطین و یمن و قبلاً در عراق، افغانستان و مناطقی مثل ویتنام و هیروشیما است.

رهبر انقلاب اسلامی حضور افرادی در رأس آمریکا را که مایه تحقیر آن کشور هستند، نشانه دیگری از شکست الگوهای بشری و آرمانشهر رو به انحطاط غربزده‌ها برشمردند و گفتند: الگوی مستقل اسلام برای نظام‌سازی و جامعه‌سازی بر سه پایه «ایمان، علم و عدل» استوار است البته ما در هر سه عرصه عقبیم، اما در جمهوری اسلامی شعارها و جهت‌گیری‌ها بر این اساس بوده و الگوهای انسانی آن نیز شهدایی مانند بهشتی، مطهری، باهنر، رجایی و سلیمانی هستند.

حضرت آیت الله خامنه‌ای خطاب به مسئولان تأکید کردند: عملکرد شما می‌تواند این الگوی برجسته را در چشم مردم جهان تبلیغ کند و علت دشمنی و ترس مستکبران از جمهوری اسلامی همین مسئله است.

رهبر انقلاب اسلامی در بخش پایانی سخنانشان با اشاره به فرازی از سخنان امیرالمؤمنین علی علیه‌السلام مبنی بر اینکه اگر مؤمنان دست از یاری یکدیگر بردارند شکست می‌خورند، افزودند: این درسی برای بشریت و همه مؤمنان است و امروز نیز که دشمن به‌طور دائم در حال طراحی است، در مقابل آن باید نقشه و برنامه داشت.

ایشان همچنین با تشکر از رعایت اصول بهداشتی در مجالس عزاداری تا به امروز، بر گسترش کامل و استمرار رعایت توصیه‌های ستاد ملی کرونا تأکید و مجدداً از عوامل یاریگر مردم در مقابله با ویروس خطرناک کرونا تشکر کردند.

پیش از سخنان رهبر انقلاب اسلامی، رئیس جمهور و ۴ نفر از اعضای کابینه به بیان گزارشی از اقدامات و برنامه‌های دولت پرداختند.

آقای روحانی در گزارش خود گفت: سقوط قیمت نفت در سال ۹۳ و تحمیل تحریم‌های اقتصادی در سال ۹۷ در کنار شیوع ویروس کرونا در شش ماه گذشته، سه تکانه شدید اقتصادی بود که دولت توانست با اتکاء به سیاست‌های اقتصادی مقاومتی، آن‌ها را مدیریت کند.

رئیس جمهور با بیان آماری از میزان کاهش رشد اقتصادی در کشورهای پیشرفته به سبب شیوع کرونا، وضعیت ایران را نسبتاً قابل قبول خواند و افزود: اجرای طرح تحول سلامت، جهش در زیرساخت‌های ارتباطاتی و دولت الکترونیک و همچنین پیشرفت بزرگ در زمینه توسعه شرکت‌های دانش‌بنیان، سه اقدام پیشگیرانه دولت در سال‌های اخیر بود که باعث حفظ آمادگی کشور در برابر کرونا شد.

آقای روحانی گفت: در صنایع مهم نظیر پتروشیمی، از ۵۶ میلیون تن به ۱۰۰ میلیون تن و در زنجیره فولاد به ۲ برابر میزان قبل افزایش تولید داشته‌ایم ضمن اینکه در دولت‌های یازدهم و دوازدهم سالانه به‌طور متوسط ۷۰۰ هزار شغل ایجاد شده است.

رئیس جمهور با اشاره به اقدامات دولت در زمینه گازرسانی و آب شرب روستایی گفت: حقوق کارمندان حدود ۶ برابر و حقوق فرهنگیان حدود ۵ برابر نسبت به ابتدای دولت یازدهم افزایش یافته است.

افزایش مستمری بازنشستگان، اعطای وام به کسب و کارهای آسیب دیده، یارانه کرونایی و اعطای وام ودیعه مسکن از دیگر اقدامات دولت در گزارش آقای روحانی بود.

رئیس جمهور لغو شش قطعنامه سازمان ملل علیه کشور و خروج از PMD، و افزایش برداشت چشمگیر از میادین مشترک نفت و گاز با همسایگان را از جمله اقدامات دولت برای استیفای حقوق ملت نامید.

همچنین آقای زنگنه وزیر نفت در گزارشی، صنعت گاز و پتروشیمی را محصول جمهوری اسلامی خواند و گفت: ۹۴ درصد کشور امروز تحت پوشش گاز قرار دارد و در بخش پتروشیمی ارزش تولیدات از ۱۱ میلیارد دلار در سال ۹۱ به ۲۵ میلیارد دلار در سال ۱۴۰۰ خواهد رسید.

آقای زنگنه با اشاره به افزایش ۴ برابری مجموع صادرات فرآورده‌های نفتی از سال ۹۱ تا سال ۹۸، افزود: تا اواخر سال ۱۴۰۱ گاز همراه نفت در مشعل‌ها به صورت کامل وارد چرخه فراورش خواهد شد.

در ادامه آقای اردکانیان وزیر نیرو گزارشی از افزایش تولید برق و کاهش تلفات شبکه توزیع بیان کرد و افزود: در بخش آب، ۴۳ سد بزرگ مخزنی از اعتبارات دولتی ساخته شد.

همچنین آقای نمکی وزیر بهداشت، درمان و آموزش پزشکی در گزارش خود، تحول ساختاری در ارائه خدمات نظام سلامت پس از کرونا را از جمله نقاط مهم عملکرد این وزارتخانه برشمرد و افزود: در جریان کرونا هیچ بیماری پشت در بیمارستان‌ها سرگردان نماند.

آقای نوبخت رئیس سازمان برنامه و بودجه نیز گزارشی از اقدامات این سازمان برای تخصیص بودجه فعالیت‌های عمرانی و پرداخت مطالبات و معوقات بازنشستگان و ایثارگران بیان کرد.

پرونده‌روز

نگاهی به کسب‌وکارهای موفق دوران کرونا

نبض بازار در اختیار کسب‌وکارهای اینترنتی

از زمان اپیدمی کووید ۱۹ بسیاری از کسب‌وکارها دچار رکود و کسادی شدند و شمار بسیاری از کسبه مجبور شدند با مشکلات اقتصادی که زندگی‌شان را تحت تاثیر قرار داده بود، دست‌وپنجه نرم کنند. بحران ناشی از تاثیر کرونا بر کسب و کارها، بیش از هرچیزی نشان داد که برای تمامی مشاغل لازم است تا در فضای اینترنتی و مجازی نیز فعالیت خود را گسترش و ارتقا بخشند.

ویروس کرونا چند ماهی هست که سایه سنگین خود را بر دنیا و زندگی مردم گسترده است. روزی که برای نخستین بار این ویروس کشنده و همه‌گیر در جهان پدیدار و توسط بشر شناخته شد، شاید هیچ شخصی فکر نمی‌کرد، این ویروس بتواند تمام معادلات زندگی روزمره مردم را در سرتاسر جهان دستخوش تغییر و دگرگونی کند.

از زمان اپیدمی کووید ۱۹ بسیاری از کسب‌وکارها دچار رکود شدند و عده زیادی مجبور شدند با مشکلات اقتصادی که زندگی‌شان را تحت تاثیر قرار داده بود، دست‌وپنجه نرم کنند.

در این میان تنها افرادی توانستند قامت خود را زیر بار سنگین این اپیدمی سهمگین همچنان راست نگه دارند که قادر بودند، نبض بازار را حتی با وجود این ویروس به دست گیرند. در واقع این کسب‌وکارهای سنتی بودند که بیشترین ضربه را از ویروس ذره‌بینی خوردند؛ در حالی که بسیاری از کسب‌وکارهای اینترنتی که پیش‌تر در فضای مجازی در تلاشی مضاعف برای کسب درآمد و جلب مشتری بودند، حالا با وجود اپیدمی دردسرساز و توصیه‌های بهداشتی که مردم را به ماندن در خانه‌ها دعوت می‌کردند، تازه بازار خود را پیدا کرده بودند. قرنطینه خانگی و توصیه‌های اکید برای ممنوعیت اجتماعات، باعث شد، بیشتر مردم، تمایلی برای خرید کردن به شیوه سنتی و اصولا بیرون رفتن از منزل نشان ندهند. نتیجه این موضوع هم تعطیلی بسیاری از فروشگاه‌ها و مراکز خدماتی، تفریحی و سنتی بود.

با وجود اپیدمی کووید ۱۹ بسیاری از فروشگاه‌های اینترنتی بزرگ که تا پیش از این تنها به لطف تخفیف‌ها و پیشنهادهای به قولی شگفت‌انگیز سعی در جلب مشتری داشتند، حالا روزهای اوج فروش خود را تجربه می‌کنند. شیوع کرونا باعث شد، مردم برای حفظ امنیت خود و خانواده‌شان، بیشتر خریدشان را به صورت اینترنتی انجام دهند. همه این‌ها افزایش تقاضای مردم برای خرید کردن به صورت اینترنتی را به همراه داشت تا جایی که این فروشگاه‌ها در روزهای اخیر مجبور شدند، نیروی کار جدید و تازه نفس جذب کنند تا بتوانند جوابگوی افزایش تقاضاها باشند. امروزه کرونا و کسب‌وکارهای آنلاین و اینترنتی ارتباط تنگاتنگی با هم دارند. در این شرایط مدیران و افرادی که در حوزه کسب و کارهای آنلاین و اینترنتی مشغول به فعالیت هستند، تمام تلاش خود را به کار گرفته‌اند تا کار و وظیفه اصلی خود را که ارایه خدمات و سرویس‌دهی به مشتریان و مراجعه‌کنندگان است به بهترین شکلی انجام دهند. در واقع کسب‌وکارهای اینترنتی در چنین شرایطی یکی از ضروری‌ترین امکانات موجود هستند؛ چراکه امکان دسترسی افراد به کالاهای موردنیاز را امکان‌پذیر کرده‌اند.

در حالی که بسیاری از مشاغل به خاطر کرونا تعطیل شدند، مراکز آموزشی پس از یک تعطیلی موقت دوباره فعالیت خود را از سر گرفتند؛ اما نه به آن شکلی که در دوران پیش از کرونا فعال بودند. مدیران مراکز آموزشی به این نتیجه رسیدند که چون آموزش را در هیچ شرایطی نمی‌توان تعطیل کرد، شرایطی فراهم کنند تا با کمک گرفتن از فضای مجازی، آموزش‌های خود را به صورت آنلاین پیش ببرند. در این شرایط مجموعه‌هایی موفق‌تر بودند که از قبل زیرساخت و امکان آموزش آنلاین را فراهم کرده بودند. آن‌ها به راحتی توانستند بستر آموزش غیرحضوری را مهیا کرده و کمترین صدمه را در این شرایط متحمل شوند.

حضور در دوره‌های آموزشی و سمینارهای حضوری این روزها با شیوع این بیماری مهلک برای علاقمندان امکانپذیر نیست. در چنین وضعیتی تنها چاره کار، برگزاری وبینار است. وبینار مخفف اصطلاح «وب بیس سمینار» یا سمینارهای مبتنی بر وب است که به معنی نوعی ارایه، سخنرانی، کارگاه یا سمینار اینترنتی است. وبینارها به صورت مجازی از طریق نرم‌افزارهای ویدیو کنفرانس اجرا می‌شوند، بنابراین یکی از روش‌های فوق‌العاده جذاب و پویا برای انتقال اطلاعات به مخاطبانی است که از لحاظ جغرافیایی در مناطق مختلف پراکنده‌اند. این گونه آموزش این امکان را در اختیار مخاطبان قرار می‌دهد که بدون حضور فیزیکی در مکان برگزاری جلسه در جریان آموزش‌های لازم قرار بگیرند. برای شرکت در این وبینارها هم به جز لپ‌تاپ یا کامپیوتر مجهز به وب کم یا گوشی موبایل هوشمند به تجهیزات دیگری نیاز نیست و هیچ نرم افزار خاصی هم برای شرکت در دوره‌های آنلاین در نظر گرفته نشده است. با این حساب و با توجه به اینکه برای شرکت در دوره‌های مورد نظر، فرد متقاضی هزینه ایاب و ذهاب صرف نمی‌کند و در وقت و هزینه صرفه‌جویی بیشتری صورت می‌گیرد، طبیعی است، تقاضا برای شرکت در این دوره‌ها به طرز معقولی افزایش داشته باشد.

قرنطینه خانگی و لزوم خارج نشدن مردم از منازل برای کنترل شیوع کرونا سبب شد تا شرکت‌های تولید و فروش بازی و سرگرمی‌های کامپیوتری بیش از پیش فعال شوند و با این حساب سود سرشاری از این فروش عایدشان شود. شرکت‌های بزرگ تولیدکننده تفریحات و سرگرمی‌های خانگی با افزایش تعداد مشتریان در رده‌های سنی مختلف هم تولید خود را افزایش دادند و هم بر تنوع فعالیت‌هایشان افزودند.

جلسه هماهنگی واحدهای تشکیلاتی بسیج بازاری شهرکهای صنعتی استان اجرا برگزار شد

به گزارش مخبر، در این جلسه که حضور سید کاظم محمدی از مدیران باتجربه بخش خصوصی در کنار مسئولان بسیج استان را نیز همراهی کرد، ضمن تبیین تکلیف سازمان بسیج مستضعفان و اهمیت حضور فعال بسیجیان در عرصه‌های اقتصادی، بر ضرورت تشکیل واحدهای تشکیلاتی در شهرکهای صنعتی تأکید شد.

در این جلسه که حضور سید کاظم محمدی از مدیران باتجربه بخش خصوصی در کنار مسئولان بسیج استان را نیز همراهی کرد، ضمن تبیین تکلیف سازمان بسیج مستضعفان و اهمیت حضور فعال بسیجیان در عرصه‌های اقتصادی، بر ضرورت تشکیل واحدهای تشکیلاتی در شهرکهای صنعتی تأکید شد. همچنین مقرر شد ستاد مرکزی بسیج در شهرک صنعتی شماره ۲ مستقر شود و سایر واحدها نیز در شهرکهای دیگر راه‌اندازی شوند.

در ادامه، مسئولان شهرکهای صنعتی نیز به ارائه گزارش عملکرد و چالش‌های پیش‌روی خود پرداختند. مقرر شد این گزارش‌ها در جلسه بعدی بررسی و راهکارهای عملی برای رفع موانع ارائه شود.

آغاز بهره برداری از ۱۷ طرح آب و فاضلاب در استان اصفهان



علی دادیار عضو هیئت آب و فاضلاب اصفهان از آغاز بهره برداری از ۱۷ طرح مطالعاتی آب و فاضلاب و روستایی از ۲۱ منطقه شهری و روستایی استان خبر داد.

به گزارش سایت خبری مرکزی روابط عمومی شرکت آب و فاضلاب استان اصفهان، مراسم آغاز بهره برداری از طرح‌های آب و فاضلاب شهری و روستایی، عطوفت آبرسانی به سکنه حومه‌ی شهرها، استفاده از ساختار بخش خصوصی در اجرای طرح‌ها، در سه روز با حضور مدیران شرکت آب و فاضلاب استان و با هدف تسریع در ارائه خدمات به مردم برگزار شد.

وی با بیان اینکه در این مراسم ۱۷ طرح آبرسانی و فاضلاب در ۱۵ منطقه شهری و روستایی استان به بهره برداری رسید، گفت: این طرح‌ها با اعتباری بالغ بر ۱۲۱ میلیارد تومان اجرا شده است.

دادیار با اشاره به اینکه ۱۰ طرح از این تعداد در شهرستان اصفهان اجرا شده است، افزود: این طرح‌ها شامل ۲ طرح آبرسانی، ۲ طرح فاضلاب و ۶ طرح تأمین آب شرب و فاضلاب روستایی است.

وی با بیان اینکه ۷ طرح دیگر در شهرستان‌های نجف‌آباد، شاهین‌شهر و میمه، فولادشهر، خمینی‌شهر و شهرستان‌های مبارکه و فلاورجان اجرا شده است، گفت: این طرح‌ها شامل ۲ طرح آبرسانی، ۲ طرح فاضلاب و ۳ طرح تأمین آب شرب و فاضلاب روستایی است.

دادیار با بیان اینکه ۲۰ هزار و ۵۰۰ نفر از این طرح‌ها بهره‌مند می‌شوند، اظهار داشت: طرح‌های آبرسانی شامل ۱۰ حلقه چاه با تجهیز و مدرن‌سازی ۵ حلقه چاه، ۲ حلقه مخزن ذخیره‌ی ۱۰۰۰ مترمکعبی و ۱۰ کیلومتر خط انتقال و شبکه توزیع است.

وی با بیان اینکه طرح‌های فاضلاب شامل ۱۰ کیلومتر خط انتقال و ۱۰ کیلومتر شبکه جمع‌آوری است، گفت: طرح‌های تأمین آب شرب شامل ۱۰ کیلومتر خط انتقال و ۱۰ کیلومتر شبکه توزیع است.

دادیار با اشاره به اینکه ۱۰ طرح از این طرح‌ها در شهرستان اصفهان اجرا شده است، افزود: این طرح‌ها شامل ۲ طرح آبرسانی، ۲ طرح فاضلاب و ۶ طرح تأمین آب شرب و فاضلاب روستایی است.

دادیار با بیان اینکه ۷ طرح دیگر در شهرستان‌های نجف‌آباد، شاهین‌شهر و میمه، فولادشهر، خمینی‌شهر و شهرستان‌های مبارکه و فلاورجان اجرا شده است، گفت: این طرح‌ها شامل ۲ طرح آبرسانی، ۲ طرح فاضلاب و ۳ طرح تأمین آب شرب و فاضلاب روستایی است.

جسارت شهردار گرج در عقد قراردادها، به بار نشستن تلاش های شورا را ممکن می کند



این مسئول تأکید کرد به خلاف آنچه در بدو فعالیت شورای پنجم عنوان می شد، این شورا توانسته بسیاری از اقدامات فایده‌مند را به سرانجام برساند و اجرایی کند.

وی تصریح کرد: امیدوار بود در این آیین رونمایی شاهد افزایش بیشتر تعداد حاضران باشیم.

در حاشیه این آیین، حسن کاشی، شهردار گرج در جمع خبرنگاران گفت: با توجه به اینکه در سال ۱۴۰۲ تنها ۱۰ درصد از عملیات اجرایی پروژه‌های شهری به سرانجام رسیده بود، در سال ۱۴۰۳ توانستیم این رقم را به ۳۰ درصد برسانیم.

وی افزود: در سال ۱۴۰۴ نیز با برنامه‌ریزی دقیق و تعامل سازنده با شورا، تلاش می‌کنیم تا ۵۰ درصد از پروژه‌های باقی‌مانده را به سرانجام برسانیم.

کاشی با اشاره به اینکه ۱۰ پروژه در دست اجرا داریم، گفت: ۴ پروژه در مرحله پایانی قرار دارند و امیدواریم تا پایان سال به بهره‌برداری برسند.

وی با بیان اینکه ۳ پروژه نیز در مرحله عقد قرارداد هستند، اظهار داشت: این پروژه‌ها شامل ساخت یک مدرسه، یک پارک و یک مرکز فرهنگی است.

شهردار گرج در پایان خاطرنشان کرد: ۲ پروژه نیز در مرحله مناقصه هستند که امیدواریم تا پایان سال به سرانجام برسند.

بهره برداری از طرح آبرسانی به روستاهای رحمت آباد و فیلور شهرستان نجف آباد

در حاشیه دولت میز در پرند



به گزارش روابط عمومی شرکت آب و فاضلاب استان اصفهان، مراسم بهره برداری از طرح آبرسانی به روستاهای رحمت آباد و فیلور شهرستان نجف آباد با حضور مدیرعامل شرکت آب و فاضلاب استان اصفهان، مدیرعامل شرکت مهندسی آب و فاضلاب پارسیان، مدیران شهرستان نجف آباد و فرماندار ویژه شهرستان نجف آباد برگزار شد.

در این مراسم که با حضور جمعی از مسئولان و اهالی روستاهای رحمت آباد و فیلور برگزار شد، مدیرعامل شرکت آب و فاضلاب استان اصفهان با اشاره به اهمیت تأمین آب پایدار برای روستاهای شهرستان نجف آباد، گفت: با توجه به کاهش منابع آب زیرزمینی و افت شدید سطح ایستابی در این مناطق، تأمین آب شرب پایدار برای روستاهای این شهرستان با چالش جدی روبرو است.

مهندس محمدرضا رحیمی با بیان اینکه تأمین آب شرب پایدار برای روستاهای رحمت آباد و فیلور از طریق خط انتقال آب از سد زاینده رود انجام می‌شود، افزود: این طرح با اعتباری بالغ بر ۱۴۰ میلیارد تومان و با ظرفیت انتقال ۱۰ لیتر در ثانیه اجرا شده است.

وی با اشاره به اینکه این طرح شامل ۱۲ کیلومتر خط انتقال و ۲ مخزن ذخیره‌ی ۱۰۰۰ مترمکعبی است، گفت: با بهره‌برداری از این طرح، ۱۲ روستا و ۱۰ هزار نفر از جمعیت تحت پوشش شرکت آب و فاضلاب استان اصفهان در شهرستان نجف آباد از آب شرب پایدار بهره‌مند خواهند شد.

مدیرعامل شرکت آب و فاضلاب استان اصفهان با بیان اینکه در حال حاضر ۹۹ درصد جمعیت شهری استان اصفهان از آب شرب پایدار بهره‌مند هستند، گفت: با اجرای این طرح، جمعیت تحت پوشش شرکت آب و فاضلاب استان اصفهان در شهرستان نجف آباد به ۹۹ درصد افزایش می‌یابد.

مهندس رحیمی با اشاره به اینکه ۱۰ درصد از آب شرب شهرستان نجف آباد از منابع آب زیرزمینی تأمین می‌شود، افزود: با اجرای این طرح، ۱۰ درصد از منابع آب زیرزمینی این شهرستان صرفه‌جویی می‌شود.

مدیرعامل شرکت آب و فاضلاب استان اصفهان با بیان اینکه در حال حاضر ۱۰ درصد از آب شرب شهرستان نجف آباد از منابع آب زیرزمینی تأمین می‌شود، افزود: با اجرای این طرح، ۱۰ درصد از منابع آب زیرزمینی این شهرستان صرفه‌جویی می‌شود.

"آخرین خبرهای ایران و جهان را در اقتصاد آینده نیوز بخوانید"

آبیاری جنگلهای منطقه کوهستانی جیلی شهرستان نطنز و خانه‌سازی برای محرومین روستاهای شهرستان هنوز در مورد ارزیابی قرار نگرفته

به گزارش مرکز روابط عمومی و امور بین‌الملل سازمان جهاد کشاورزی اصفهان، مراسم بهره‌برداری از طرح آبیاری قطره‌ای جنگل‌های منطقه کوهستانی جیلی شهرستان نطنز با حضور مدیرعامل شرکت آب منطقه‌ای اصفهان، مدیرکل منابع طبیعی و آبخیزداری استان اصفهان، مدیرعامل شرکت توسعه منابع آب و نیروی اصفهان، مدیرعامل شرکت آب و فاضلاب استان اصفهان، مدیرعامل شرکت آب و فاضلاب شهرستان نطنز، مدیرعامل شرکت آب و فاضلاب شهرستان کاشان، مدیرعامل شرکت آب و فاضلاب شهرستان آران و بیدگل، مدیرعامل شرکت آب و فاضلاب شهرستان خمینی‌شهر، مدیرعامل شرکت آب و فاضلاب شهرستان شاهین‌شهر و میمه، مدیرعامل شرکت آب و فاضلاب شهرستان فولادشهر، مدیرعامل شرکت آب و فاضلاب شهرستان مبارکه، مدیرعامل شرکت آب و فاضلاب شهرستان فلاورجان، مدیرعامل شرکت آب و فاضلاب شهرستان لنجان، مدیرعامل شرکت آب و فاضلاب شهرستان نجف‌آباد، مدیرعامل شرکت آب و فاضلاب شهرستان شهرضا، مدیرعامل شرکت آب و فاضلاب شهرستان دهاقان، مدیرعامل شرکت آب و فاضلاب شهرستان گلپایگان، مدیرعامل شرکت آب و فاضلاب شهرستان خوانسار، مدیرعامل شرکت آب و فاضلاب شهرستان اردستان، مدیرعامل شرکت آب و فاضلاب شهرستان نائین، مدیرعامل شرکت آب و فاضلاب شهرستان برخوار و میمه، مدیرعامل شرکت آب و فاضلاب شهرستان سمیرم، مدیرعامل شرکت آب و فاضلاب شهرستان چادگان، مدیرعامل شرکت آب و فاضلاب شهرستان فریدن، مدیرعامل شرکت آب و فاضلاب شهرستان فریدون‌شهر، مدیرعامل شرکت آب و فاضلاب شهرستان تیران و کرون، مدیرعامل شرکت آب و فاضلاب شهرستان زرین‌شهر، مدیرعامل شرکت آب و فاضلاب شهرستان نجف‌آباد، مدیرعامل شرکت آب و فاضلاب شهرستان شاهین‌شهر و میمه، مدیرعامل شرکت آب و فاضلاب شهرستان فولادشهر، مدیرعامل شرکت آب و فاضلاب شهرستان خمینی‌ش

اقتصاد آینده

www.eqtesadayandeh.ir

روزنامه اقتصادی- اجتماعی

چهار شنبه | ۱۲ شهریور ۱۳۹۹ | ۱۳ محرم ۱۴۴۲ | ۰۲ سپتامبر ۲۰۲۰ | سال پنجم | ۸ صفحه | ۲۰۰۰

۶۷۰

اَلسَّلامُ عَلَیْکَ یا اَبَاعَبْدِاللهِ وَعَلَی الْاَرْواحِ الَّتی حَلَّتْ بِفِنائِکَ عَلَیْکَ مِنّی سَلامُ اللهِ (اَبَداً) ما بَقیتُ وَبَقیَ اللَّیْلُ وَالنَّهارُ وَلاجَعَلَهُ اللهُ آخِرَ الْعَهْدِ مِنّی لِزِیارَتِکُمْ



مدیر عامل اتحادیه تعاونی‌های تولیدکنندگان؛

قاچاق شیر خشک‌های دپوشده به کشورهای همسایه!

ظفری گفت: هم‌اکنون ۳۴ هزار تن شیرخشک در کارخانه‌ها دپو شده که قاچاقچیان در حال صادرات این کالا به پاکستان هستند.

صفحه ۱



درویبنار کمیسیون تجارت، خدمات وارتباطات عنوان شد:

تمایل بازارهای عراق به واردات مواد اولیه و سرمایه گذاری مشترک

رایزن بازرگانی جمهوری اسلامی ایران در عراق، گفت: عراق تمایل دارد به واردات مواد اولیه‌ای که ۷۵ درصد کار تولید بر روی آن انجام شده و نیز سرمایه گذاری مشترک با طرف خارجی بپردازد.

صفحه ۶

روش دولت تدبیر و امید برای جبران کسری بودجه

«استقراض غیرمستقیم» از بانک مرکزی

یکی از روش‌هایی که دولت روحانی در ۷ سال گذشته برای تامین کسری بودجه به کار گرفته است، استقراض از بانک‌های دولتی و غیردولتی بوده که این اقدام موجب استقراض بانک‌ها از بانک مرکزی می‌شد؛ بدهی واقعی دولت روحانی به بانک مرکزی در ۷ سال گذشته ۳۲۵ درصد رشد داشته است.

مدتی پیش رئیس جمهور گفت: «اگر بخواهیم به جای نفت فقط مالیات قرار دهیم این کار برای مردم در شرایط کنونی سختی ایجاد می‌کند و اگر دولت بخواهد از بانک مرکزی استقراض کند- همچنانکه دولت قبل ۵۰ هزار میلیارد تومان از بانک مرکزی استقراض کرده بود -ولی با توجه به تبعات آن هیچ‌گاه در ۷ سال گذشته دست خود را به سمت بانک مرکزی دراز نکرده و به دنبال پول پرفشار نرفتیم؛ لذا در این شرایط یا باید اوراق منتشر کنیم یا سهام و نفت بفروشیم که هر سه کار را انجام می‌دهیم.»

صفحه۷

حمایت فولاد مبارکه از صنایع کوچک قابل تقدیر است

صفحه۴

گودرزی نماینده مجلس؛

طرح «هر ایرانی ۳۰ لیتر بنزین»؛ یاور اقشار ضعیف است

صفحه ۱

سخنگوی صنعت برق؛

تخفیف «برق امید» همه مشترکان صرفه‌جو را دربرمی‌گیرد

صفحه ۲



رهبر معظم انقلاب در ارتباط تصویری با اجلاس مدیران آموزش و پرورش؛

عزاداری محرم امسال در تاریخ ماندگار شد

صفحه ۸

شهردار اصفهان پاسخ دهد:



برق گرفتگی در سی و سه پل اصفهان، ابهامی که رفع نشد

پس از بروز ۲ حادثه برق گرفتگی منجر به فوت و کما در مرداد ماه امسال در سی و سه پل اصفهان، آیا مشکل موجود در این پل رفع عیب و خطر شده است یا تنها راه حل، کشیدن نوارهای خطر اطراف این اثر تاریخی است؟

صفحه ۳

قائم مقام بانک مرکزی:

بانکداری بدون ربا به معنای رعایت کامل اقتصاد اسلامی نیست

قائم مقام بانک مرکزی جمهوری اسلامی ایران گفت: وقتی گفته می‌شود قانون عملیات بانکداری بدون ربا اجرا می‌شود این بدین معنا نیست که تمام شئونات اقتصادی در قالب اقتصاد اسلامی است.

صفحه ۵

مدیر عامل اتحادیه تعاونی‌های تولیدکنندگان

قاچاق شیر خشک‌های دپوشده به کشورهای همسایه

مدیر عامل اتحادیه تعاونی‌های تولیدکنندگان فرآورده‌های لبنی گفت: هم اکنون ۳۴ هزار تن شیرخشک در کارخانه‌ها دپو شده که قاچاقچیان در حال صادرات این کالا به پاکستان هستند.

علی احسان ظفری افزود: طبق راستی آزمایی صورت گرفته از سوی تشکل‌ها ۵۴ هزار تن شیر خشک در کشور موجود بوده که فقط از این میزان ۲۰ هزار تن آن مجوز برای صادرات از سوی ستاد تنظیم بازار صادر شده است.

وی اضافه کرد: قرار بر این بود برای بقیه شیر خشک دپو شده در قالب کمیته‌ای با حضور تشکل‌های مربوطه، وزارت جهاد کشاورزی، وزارت صمت و سازمان حمایت تصمیم گیری شود.

مدیر عامل اتحادیه تعاونی‌های تولیدکنندگان فرآورده‌های لبنی گفت: از آن زمان تاکنون دو ماه گذشته، اما متاسفانه مجوزی برای صادرات این میزان شیر خشک باقی مانده صادر نشده است.

وی افزود: این میزان شیرخشک دپو شده موجب سوء استفاده قاچاقچیان شده است.

ظفری ادامه داد: قاچاقچیان بدون پرداخت هیچ گونه عوارضی با قیمت‌های عجیب و غریب این کالا را با پاکستان قاچاق می‌کنند.

وی گفت: واحدهای تولیدی این شیر خشک را با قیمت تمام شده بالا تولید کرده‌اند که اکنون باید با قیمت‌های پائین‌تر به قاچاقچیان تحویل دهند.

مدیر عامل اتحادیه تعاونی‌های تولیدکنندگان فرآورده‌های لبنی افزود: منافع این کالا به جیب قاچاقچیان ریخته می‌شود و در برابر آسیب آن متوجه صنعت دامپروری و لبنیات کشور خواهد بود.

وی اضافه کرد: شیر خشک صادراتی به قیمت ۳۵ تا ۳۶ هزار تومان تحویل پاکستان می‌شد، اما در شرایط حاضر قاچاقچیان شیر خشک را به قیمت ۲۲ تا ۲۴ هزار تومان از داخل خریداری و صادر می‌کنند و در عمل سود هنگفتی به جیب می‌زنند.

ویژه

گودرزی: طرح «هر ایرانی ۳۰ لیتر بنزین»؛ یاور اقشار ضعیف است

نماینده مجلس گفت: نمایندگان معتقد هستند که باید هر کسی سهم بنزینش را دریافت کند ولو اینکه ماشینی نداشته باشد و اگر در انتهای ماه مصرفی نداشت پالایشگاه ستاره خلیج فارس مکلف است با قیمت مناسب این بنزین‌ها را خریداری کند.

عباس گودرزی نماینده بروجرد در مجلس شورای اسلامی در گفتگو با خبرنگار پارلمانی خبرگزاری دانشجو، درباره طرح هر ایرانی ۳۰ لیتر بنزین، اظهار داشت: ابتدا باید بگویم که بنده با این طرح کاملا موافق هستم. در سال گذشته این موضوع در کمیسیون تلفیق بودجه مطرح شد، اما متاسفانه اعضای تلفیق مجلس دهم با این طرح موافقت نکردند.

وی ادامه داد: این اتفاق به عدالت نزدیک‌تر است، زیرا همه مردم باید سهم داشته باشند و یک توزیع عادلانه صورت گیرد. اکنون شخصی ۵ خودرو دارد ولی دیگری همان یک دستگاه خودرو را نیز ندارد حال سوال اینجاست که این کجایش به عدالت نزدیک‌تر است؟.

نماینده بروجرد در مجلس گفت: نمایندگان معتقدند که باید هر کسی سهم بنزینش را دریافت کند ولو اینکه خودرو نداشته باشد و اگر در انتهای ماه مصرفی نداشت، پالایشگاه ستاره خلیج‌فارس موکلف است با قیمت مناسب این بنزین‌ها را خریداری کند و مبلغ آن را به افراد بدهد.

گودرزی با بیان اینکه خانوارهایی در کشور هستند که از یارانه هیچ بهره‌ای نمی‌برند، بیان داشت: این طرح می‌تواند به اقشار ضعیف و متوسط جامعه کمک کند و این مورد ضرورت دارد که اتفاق بیفتد و در واقع حق و سهم مردم است.

وی تاکید کرد: این طرح هیچ ارتباطی با یارانه معیشتی که دولت مکلف است به خانوارها پرداخت کند ندارد و این یارانه با افزایش بنزین نیز افزایش خواهد یافت.

این نماینده مجلس گفت: هر کسی می‌تواند متناسب با سهمی که از بنزین دریافت می‌کند یا می‌تواند از آن استفاده کند یا به فروش برساند و مبلغ آن را دریافت کند که این اتفاق می‌تواند مساوات را در جامعه ایجاد کند.

گودرزی با اشاره به سازوکار فروش بنزین، بیان داشت: هنوز جزئیات آن مشخص نشده و فقط کلیات آن در کمیسیون و مجلس مورد بررسی واقع شده است و حتما در این زمینه سازوکاری برای فروش هم ایجاد خواهد شد.

نماینده بروجرد در مجلس شورای اسلامی در پایان با بیان اینکه نظر دولت درباره این طرح ممتنع است، تصریح کرد: زمانی که در کمیسیون تلفیق بودجه در مجلس دهم طرح مذکور مورد بررسی واقع شد نظرات اعضای دولت در حاشیه جلسات کاملا مشهود بود یعنی برخی موافق و برخی مخالف این طرح بودند.

آگهی دعوت به مجمع عمومی عادی بطور فوق العاده
شرکت صندوق غیردولتی پژوهش و فناوری کریمه (سهامی خاص)
بشماره ثبت ۱۳۳۱۲ و به شناسه ملی ۱۴۰۰۴۷۳۸۱۶۵

بدینوسیله از کلیه اعضای هیات مدیره محترم شرکت صندوق غیردولتی پژوهش و فناوری کریمه (سهامی خاص) یا نمایندگان قانونی آنها دعوت می گردد که در جلسه هیات مدیره این شرکت که در روز چهارشنبه مورخ ۱۳۹۹/۰۶/۲۶ ساعت ۱۷ در محل شرکت صندوق غیردولتی پژوهش و فناوری کریمه به آدرس: قم، پردیسان، بلوار شهید مولوی، پارک علم و فناوری استان قم برگزار میگردد، حضور بهم رسانند.

دستور جلسه:

* موارد‌ی که در صلاحیت هیات مدیره باشد.

هیأت مدیره
شرکت صندوق غیردولتی پژوهش و فناوری کریمه

آگهی دعوت به مجمع عمومی عادی بطور فوق العاده
شرکت صندوق غیردولتی پژوهش و فناوری کریمه (سهامی خاص)
بشماره ثبت ۱۳۳۱۲ و به شناسه ملی ۱۴۰۰۴۷۳۸۱۶۵

بدینوسیله از کلیه اعضای هیات مدیره محترم شرکت صندوق غیردولتی پژوهش و فناوری کریمه (سهامی خاص) یا نمایندگان قانونی آنها دعوت می گردد که در جلسه هیات مدیره این شرکت که در روز چهارشنبه مورخ ۱۳۹۹/۰۶/۲۶ ساعت ۱۲ در محل شرکت صندوق غیردولتی پژوهش و فناوری کریمه به آدرس: قم، پردیسان، بلوار شهید مولوی، پارک علم و فناوری استان قم برگزار میگردد، حضور بهم رسانند.

هیأت مدیره
شرکت صندوق غیردولتی پژوهش و فناوری کریمه

آگهی دعوت به مجمع عمومی عادی بطور فوق العاده
شرکت صندوق غیردولتی پژوهش و فناوری کریمه (سهامی خاص)
بشماره ثبت ۱۳۳۱۲ و به شناسه ملی ۱۴۰۰۴۷۳۸۱۶۵

بدینوسیله از کلیه سهامداران محترم شرکت صندوق غیردولتی پژوهش و فناوری کریمه (سهامی خاص) یا نمایندگان قانونی آنها دعوت می گردد که در جلسه مجمع عمومی عادی بطور فوق العاده این شرکت که در روز چهارشنبه مورخ ۱۳۹۹/۰۶/۲۶ ساعت ۱۵ در محل شرکت صندوق غیردولتی پژوهش و فناوری کریمه به آدرس: قم، پردیسان، بلوار شهید مولوی، پارک علم و فناوری استان قم برگزار میگردد، حضور بهم رسانند.

دستور جلسه:
***تصویب صورتهای مالی**
***انتخاب حسابرس و بازرس قانونی**
***سایر مواردی که در صلاحیت مجمع عمومی عادی بطور فوق العاده باشد.**

هیأت مدیره
شرکت صندوق غیردولتی پژوهش و فناوری کریمه

چاپ دوم

شهرداری چادگان

((آگهی مزایده نوبت اول))

شهرداری چادگان به استناد مجوز به شماره ۹۸/۲۲۳ مورخ ۱۳۹۸/۱۲/۷ شورای محترم اسلامی شهر چادگان در نظر دارد نسبت به فروش یک دستگاه بکهولودر کشوئی مکانیکی با شرایط ذیل از طریق آگهی مزایده اقدام می نماید

الف) موضوع مزایده

فروش یک دستگاه بکهولودر کشوئی مکانیکی سنتو پارس از نوع SP220C، سال ساخت ۱۳۹۳، تعداد محور ۲، تعداد چرخ ٤ نوع سوخت گازوئیل، به شماره سریال ۱۶۱۰۰۰۲۷ به شماره سریال موتور U578257U سازنده کشور ایران با سیستم ایرکاندیشن که دستگاه در حد نو، سالم و آماده به کار، و وضعیت موتور و اتاق در حد معمول می باشد

ب) قیمت پایه موضوع مزایده:

قیمت ارزش پایه به مبلغ ۵/۱۰۰/۰۰۰/۰۰۰ ریال (پنج میلیارد و یکصد میلیون ریال) براساس نظریه کارشناس رسمی دادگستری می باشد

چ) بازدید و پیشنهادات موضوع مزایده:

متقاضیان می توانند از روز چهارشنبه مورخ ۱۳۹۹/۰۶/۵ لغایت روز سه شنبه مورخ ۱۳۹۹/۰۶/۱۸ از ساعت ۸ صبح الی ۱۶ بعداز ظهر با مراجعه به پارکینگ ماشین آلات شهرداری واقع در خیابان شهداء خیابان هفت تیر خیابان شهید غلامرضا هاشمی بازدید و پیشنهادات خود را تا پایان وقت اداری روز سه شنبه مورخ ۱۳۹۹/۰۶/۱۸ در دو پاکت:

پاکت الف): شرکت کنندگان می بایست ضمن بازدید از مورد مزایده، سپرده ای معادل پنج درصد جهت شرکت در مزایده به مبلغ ۲۵۵/۰۰۰/۰۰۰ ریال (دویست و پنجاه و پنج میلیون ریال) را به شماره حساب ۳۱۰۰۰۰۳٤۲۳۰۰۵ شهرداری چادگان نزد بانک ملی چادگان واریز و فیش مربوطه را ضمیمه اسناد مزایده در پاکت الف نمایند.

پاکت ب): مبلغ پیشنهاد دهنده به انضمام تصویر کارت ملی و شناسنامه پیشنهاد دهنده با مشخصات کامل در داخل پاکت ب قرار گرفته در صورتیکه شرکت کنندگان اشخاص حقوقی باشند ارائه اساسنامه شرکت و در صورت داشتن نماینده، معرفی نامه نماینده آن شرکت الزامی که بایستی ضمیمه پیشنهادات مربوط به پاکت ((ب)) گردد.

ـ پیشنهاد دهندگان بایستی پس از مهر و امضاء پاکت های الف و ب نسبت به تحویل پاکت ها به دبیر خانه محرمانه حراست شهرداری اقدام و رسید دریافت نمایند.

۱ـ پیشنهادات رسیده در روز چهارشنبه مورخ ۱۳۹۹/۰۶/۱۹ در محل شهرداری چادگان با حضور اعضاء کمیسیون رأس ساعت ۱٤/٤۵ بعداز ظهر باز و قرائت می گردد.

۲ـ شهرداری چادگان در رد یا قبول هر یک از پیشنهادات رسیده مختار و به پیشنهاداتی که بعد از موعد مقرر و مبهم و بدون فیش سپرده باشد ترتیب اثر داده نخواهد شد.

۳ـ چنانچه نفرات اول و دوم و سوم شرکت کننده در مزایده از انعقاد قرارداد امتناع نمایند سپرده آنها به نفع شهرداری ضبط خواهد شد.

٤ـ شماره گذاری بیل بکهوی مذکور و هزینه های مرتبط با آن بر عهده برنده مزایده می باشد.

۵ـ هزینه آگهی مزایده و کارشناسی به عهده برنده مزایده می باشد.

٦ـ کلیه کسورات قانونی اعم از بیمه و مالیات بر عهده برنده مزایده می باشد.

۷ـ شرکت کنندگان بایستی شرایط قانون منع مداخله کارمندان دولت مصوب ۲۲ دی ماه ۱۳۳۷ و موضوع تبصره یک ماده ۸۲ مکرر قانون تشکیلات وظایف و انتخابات شوراهای اسلامی کشور و انتخاب شهرداران مصوب ۱۳۷۵/۳/۱ با اصلاحات بعدی و قانون خدمت وظیفه عمومی را در نظر داشته باشند.

۸ـ برنده مزایده بایستی ظرف مدت یک هفته نسبت به واریز کل مبلغ پیشنهادی را به صورت نقدی جهت خرید بیل بکهوی فوق الذکر به حساب ۳۱۰۰۰۰۰۲۵٦۰۰۰ نزد بانک ملی شعبه چادگان به نام شهرداری چادگان اقدام نموده در غیر اینصورت سپرده وی به نفع شهرداری ضبط می گردد

۹ـ در صورتی که شرکت کننده شخص حقوقی باشد و بعنوان برنده مزایده اعلام گردد بایستی در زمان خرید نسبت به معرفی نماینده تام الاختیار خود به صورت کتبی که ممهور به مهر و امضا رئیس اداره و یا مدیر عامل شرکت باشد اقدام نمایند.

جمشید اسماعیلی_ شهردار چادگان

شناسه آگهی ۹۶۲۳۳۰

۲ اجتماعی
اقتصاد آینده
www.eqtesadayandeh.ir
چهار شنبه ۱۲ شهریور ۱۳۹۹ شماره: ۶۷۰
۱۳ محرم ۱۴۴۲ | ۰۲ سپتامبر ۲۰۲۰

اولین ETF دولتی چقدر ارزش دارد؟

در پایان معاملات بازار سهام، ارزش هر واحد دارا یکم با رشد نسبت به گذشته به ۲۲ هزار و ۴۸۰ تومان رسید.
در پایان معاملات بورس شاخص کل بازار سهام با رشد ۱۰ هزار واحدی همراه بود، ارزش ۲۰۰ واحد از دارا یکم حدود ۱,۵ درصد افزایش داشت و به ۴ میلیون و ۴۸۱ هزار تومان رسید. قیمت **ETF** دولتی در حالی در حال افزایش است که پالایشی دوم هم از هفته پیش ارائه شده است.
در معاملات امروز ۳۱ میلیون و ۷۳۲ هزار واحد از این صندوق دادوستد شد و همچنین رشد قابل توجه دارا یکم در حالی انجام می‌شود که پذیره‌نویسی دارا دوم با نام پالایشی یکم در حال انجام است.



سلامت

کدام مواد غذایی روماتیسم مفصلی را تسکین می‌دهند؟

ضیاءالدین مظهری استاد دانشگاه علوم پزشکی ایران افزود: حدود سه تا پنج درصد جمعیت کشورهای صنعتی، به بیماری روماتیسم مفصلی مبتلا هستند و متاسفانه زنان دو تا سه برابر مردان، دچار این بیماری می شوند.
وی اظهار داشت: علت واقعی و اصلی بروز این بیماری به طور دقیق مشخص نیست، ولی عوامل ارثی، استعمال دخانیات، اضافه وزن و چاقی، نوع مواد خوراکی و عادات غذایی را از عوامل زمینه ساز و شیوع آن می دانند.
مظهری ادامه داد: مصرف زیاد مواد پروتئینی و همچنین قهوه ابتلا به روماتیسم مفصلی را افزایش می دهد و از طرف دیگر، مصرف ماهی (به خصوص ماهی های چرب)، روغن زیتون، سبزیجات و میوه جات از مواد پیشگیری کننده و کاهش دهنده عوارض بیماری هستند.
این متخصص تغذیه تصریح کرد: افرادی که زمینه ارثی و ژنتیکی این بیماری را دارند، به طور دائم فعل و انفعالاتی را در سیستم سوخت و سازی خود هدایت می کنند که به صورت مداوم و تصاعدی مواد واسطه ای را تولید و رها ساخته و منجر به ایجاد زنجیره ای از ترکیبات التهابی به صورت آبشاری شده و مواد تولید شده موجب آسیب و تخریب غضروف ها و تغییر بافت استخوانی و مفاصل می شوند.
مظهری تاکید کرد: نوع تغذیه، میزان انرژی دریافتی از طریق خوراک روزانه، انتخاب یا حذف آگاهانه بعضی مواد غذایی در پیشگیری، تسکین و یا کاهش التهابات مفاصل، به خصوص مفاصل حرکتی، اثرات ملموس و اثبات شده ای دارد و حتی به موازات درمان های دارویی یا جراحی و فیزیوتراپی، اجرای یک برنامه غذایی متناسب با نوع التهاب و فرسودگی و تخریب مفاصل، اثر اقدامات فوق را تقویت و طول مدت بهبودی را کوتاه تر می سازد.
به گفته وی، اگر اعضا و مفاصل در هنگام بیدار شدن از خواب شبانه از حرکت باز ایستاده اند یا با درد و زحمت زیاد آنها را به حرکت واداشتید، احتمالا در روزهای قبل کارهای سنگین بدنی و یا ورزش طولانی مدت انجام داده و این رویداد طبیعی تلقی می شود، زیرا ناشی از کوفتگی عضلات و تجمع اسید لاکتیک به علت ورزش های ناگهانی و یا راه پیمایی های طولانی مدت بوده که با انجام چند حرکت سبک و نرمش های ملایم همه چیز به حالت عادی خود برخواهد گشت و جای نگرانی نیست.
مظهری افزود: اگر این حالت بدون هیچ علتی پدیدار شده و روز به روز بعضی از مفاصل بدن تان بیشتر از روز قبل، از فعالیت عادی خود باز می ماند و یا حرکات مفاصل در هنگام صبح بسیار دردناک است و به سختی و کندی آنها را حرکت می دهید، ممکن است ناراحتی خاص و یا بیماری بخصوصی عامل آن باشد که باید سریع و به موقع علت آن را پیدا کنید. لذا توصیه و تاکید می شود که سریع به پزشک مراجعه شود چون احتمال زیادی وجود دارد که به روماتیسم مفصلی مبتلا شده به خصوص اگر دارای اضافه وزن یا درجاتی از چاقی نیز باشید.
این استاد دانشگاه خاطرنشان کرد: از بین رفتن فرصت های طلایی ناشی از تعلل و تردید ما، موجب می شود که روز به روز بر شدت بیماری افزوده شده و تحلیل و از بین رفتن تدریجی غضروف و آسیب وارد شده به مفاصل عمیق تر شود با اقدام و مراجعه به موقع به متخصص مربوطه و کنترل وزن و زیر نظر یک کارشناس و یا متخصص تغذیه، نه تنها از تورم مفاصل و گسترش بیماری و تحمل درد جلوگیری می شود، بلکه صرفه جویی بسیاری نیز از نظر هزینه های درمان بیماری در حالت های پیشرفته یا از کارافتادگی خواهد شد.

مونسان خبر داد؛

معافیت تولیدکنندگان صنایع دستی از پرداخت مالیات



وزیر میراث فرهنگی، گردشگری و صنایع دستی گفت: تولیدکنندگان صنایع دستی از پرداخت مالیات معاف هستند.
علی‌اصغر مونسان درباره موضوع اخذ مالیات از کارگاه‌های صنایع دستی اعلام کرد: بر اساس ماده ۱۴۲ قانون مالیات‌های مستقیم، درآمد کارگاه‌های فرش دستباف و صنایع‌دستی و شرکت‌های تعاونی و اتحادیه‌های تولیدی مربوطه از پرداخت مالیات، معاف هستند.
وی افزود: در شهریور سال گذشته پیش‌نویس لایحه اصلاح معافیت‌های مالیاتی مستقیم توسط سازمان امور مالیاتی تهیه و به کمیسیون اقتصادی هیات دولت ارسال شد تا ماده ۱۴۲ قانون مالیات‌های مستقیم حذف شود، به همین منظور برای حذف نشدن آن با نمایندگان مجلس شورای اسلامی رایزنی‌هایی انجام دادیم. همچنین با وزیر اقتصاد و امور دارایی و معاون اول رئیس جمهوری در این زمینه مکاتبه کردیم.
وزیر میراث‌فرهنگی، گردشگری و صنایع‌دستی بیان کرد: معاون صنایع‌دستی در جلسه‌ای که با معاون حقوقی و معاون اقتصادی وزارت امور اقتصاد و دارایی برگزار شد، مراتب اعتراض خود را نسبت به حذف ماده ۱۴۲ اعلام کرد و قرار شد در پیش‌نویس موردنظر، معافیت ماده ۱۴۲ به‌قوت خود باقی بماند، به همین منظور سازمان امور مالیاتی متن پیش‌نویس لایحه خود را برای اشخاص حقیقی تا سقف ۲میلیارد ریال درآمد سالانه اصلاح کند.
وی تصریح کرد: پس از برگزاری نشست‌های متعدد کارشناسی و با تلاش‌های مستمر و پیگیری‌های جدی معاونت صنایع‌دستی، صبح امروز در جلسه کمیسیون اقتصادی هیات دولت مصوب شد تا معافیت ماده ۱۴۲ قانون مالیات‌های مستقیم به قوت خود باقی بماند، این موضوع از مطالبات اصلی و دغدغه‌های جدی ذی‌نفعان حوزه صنایع‌دستی کشور بوده و پرداختن به آن از اولویت‌های وزارتخانه است.
مونسان افزود: خوشبختانه با تصویب این مصوبه دغدغه کارگاه‌های تولیدی صنایع‌دستی برطرف می‌شود. همچنین با توجه به اینکه در سال جهش تولید قرار داریم پرداختن به موضوعات صنایع‌دستی و رفع مشکلات هنرمندان و صنعتگران به‌ویژه در دوران کرونا جز اولویت‌های وزارت میراث‌فرهنگی، گردشگری و صنایع‌دستی قرار دارد.

مدیرعامل سازمان تامین اجتماعی:

حق بیمه پیمانکاری قبل از انعقاد قرارداد توسط سازمان تامین اجتماعی اعلام می‌شود

مصطفی سالاری در جلسه شورای تنقیح بخشنامه‌های سازمان تأمین اجتماعی که با حضور نمایندگان تشکل‌های کارفرمایی به منظور بررسی بخشنامه تنقیحی دریافت حق بیمه از قراردادهای پیمانکاری برگزار شد، اظهار داشت: فرآیند تنقیح بخشنامه‌ها با مشارکت تشکل‌ها و صاحبنظران در یک فرآیند شفاف در حال انجام است و طی ماه‌های آینده تکمیل می‌شود.
وی با تشکر از تلاش گسترده‌ای که برای تنقیح بخشنامه‌های سازمان تأمین اجتماعی صورت گرفته است، گفت: انتظار می‌رود که در زمان تدوین بخشنامه‌ها ذی نفعان نیز حضور و مشارکت داشته باشند و نقطه نظرات آنان تا حد ممکن مورد توجه قرار گیرد تا در نهایت تنقیح بخشنامه‌ها منجر به افزایش رضایتمندی و کاهش قابل توجه مراجعات کارفرمایان به هیأت‌های تشخیص مطالبات سازمان تأمین اجتماعی شود.
سالاری با اظهار رضایت از صدور بخشنامه تنقیحی بازرسی از دفاتر قانونی گفت: با تکمیل و صدور بخشنامه تنقیحی قراردادهای پیمانکاری، دو بخشنامه اصلی و بسیار مهمی که مبنای دریافت حق بیمه از کارفرمایان است، صادر و بخشنامه‌های متعدد قبلی که مورد اعتراض کارفرمایان بود، ملغی می‌شود.
وی بر لزوم طراحی بخشنامه‌ای که بر مبنای آن امکان حذف مراجعات حضوری و انجام فرآیندهای اداری به صورت غیرحضوری فراهم شود تأکید کرد و گفت: انتظار می‌رود که پس از صدور بخشنامه تنقیحی سازوکار اجرایی این بخشنامه به گونه‌ای طراحی شود که نیازی به مراجعات حضوری کارفرمایان بابت پرداخت حق بیمه نباشد و گام مهمی نیز در راستای توسعه خدمات غیرحضوری سازمان تأمین اجتماعی به کارفرمایان برداشته شود.
مدیرعامل سازمان تأمین اجتماعی شفافیت و عدم تفسیرپذیری را از ویژگی‌های اصلی بخشنامه‌های تنقیحی عنوان کرد و افزود: صدور این بخشنامه‌ها گامی در راستای تأمین نظرات شرکای اجتماعی است و سعی می‌شود در حد امکان به نقطه نظرات و دیدگاه‌های نمایندگان تشکل‌ها در زمان تنظیم بخشنامه‌های تنقیحی توجه شود.
در این جلسه نمایندگان کانون عالی کارفرمایان و اتاق‌های ایران، تهران، اصناف و تعاون و همچنین مدیران واحدهای حقوقی و بیمه‌ای سازمان تأمین اجتماعی به بیان دیدگاه‌ها و نقطه نظرات خود درباره پیشنویس بخشنامه تنقیحی دریافت حق بیمه از قراردادهای پیمانکاری پرداختند.

فضای مجازی برای «متخلفان محیط زیستی» ناامن می‌شود

جمشید محبت‌خانی، فرمانده یگان حفاظت محیط‌زیست اظهار کرد: یکی از اتفاقات خوبی که در دولت تدبیر و امید در سازمان حفاظت محیط زیست رخ داد، ناامن کردن فضای مجازی برای قاچاقچیان و سودجویان حیات وحش است.
وی با بیان اینکه برخی جرائم در فضای مجازی روح و روان مردم را آزرده می‌کرد، افزود: تخلفاتی مانند شکارفروشی چه زنده یا مرده، قاچاق و خرید و فروش حیات وحش، ادوات شکار مانند سلاح‌های غیرمجاز و بدتر از همه آزار و اذیت حیوانات در این فضا دیده می‌شد که برای مقابله با این روند آزاردهنده سازمان حفاظت محیط زیست با پلیس فتا تفاهم‌نامه‌ای امضا کرد.
فرمانده یگان حفاظت محیط‌زیست با تأکید بر اینکه براساس این تفاهم‌نامه، فضای مجازی به‌طور مداوم رصد می‌شود تا فضا برای متخلفان ناامن شود، تصریح کرد: شواهد نشان می‌دهد که بعد از اجرای تفاهم‌نامه، تخلف در این فضا تا حدود زیادی کمتر شده است.
محبت‌خانی با اشاره به اینکه این همکاری که در یگان حفاظت محیط‌زیست شکل گرفت به شدت جنبه بازدارندگی و پیشگیری از جرائم در حوزه مجازی دارد، گفت: سازمان محیط زیست در نظر دارد تا حد ممکن فضای مجازی را برای متخلفان محیط زیستی ناامن کند، از این رو علاوه بر امضای این تفاهم‌نامه، اقدام به راه‌اندازی مرکز فوریت‌های پایش فضای سایبری کرده که تحت نظارت و آموزش پلیس فتا فعالیت خواهد کرد.
رئیس یگان حافظت محیط زیست افزود: از ابتدای امسال که این مرکز راه‌اندازی شد، عملکرد بسیار خوبی داشته است و با توجه به اهمیت موضوع در نظر داریم که این مرکز را به یکی از معاونت‌های یگان حفاظت محیط زیست تبدیل کنیم.
وی، از موافقت رئیس سازمان حفاظت محیط زیست در این مورد خبر داد و اظهار کرد: در چند سال اخیر شاهد کوچ عظیمی در جرائم زیست‌محیطی از فضای حقیقی به فضای مجازی بودیم، زیرا آن فضا بسیار امن شده بود. با ورود محکم و قاطع یگان حفاظت محیط زیست و پلیس فتا به فضای مجازی به نظر می‌رسد که از نظر بازدارندگی خوب عمل کردیم.
این مقام مسئول با اشاره به اینکه اولویت ما بازدارندگی با انجام کارهای ایجابی است، گفت: به‌طور مثال اجرای طرح یک ساعت با محیط‌بان که در مدارس اجرا می‌شود، در واقع محیط‌بانان با حضور در مدارس دانش‌آموزان را با اهمیت محیط‌زیست و حفاظت از آن آشنا می‌کنند، البته امسال به علت شیوع ویروس کرونا متوقف شد اما محیط‌بانان از طریق ظرفیت فضای مجازی این طرح را دنبال می‌کنند، زیرا تأکید ما بر این است که باید بیشترین اقدامات در محیط‌زیست ایجابی باشد ما با شعار ۸۰ میلیون محیط‌بان کار را پیش می‌بریم و باور داریم که بدون حضور مردم و نقش پررنگی که می‌توانند داشته باشند و تکیه صرف بر محیط‌بان قطعا نمی‌توانیم امانت‌دار نسل آینده باشیم.

امدادگران هلال‌احمر ۶۸ نفر را از غرق شدگی نجات دادند

مهدی ولی پور با اعلام این مطلب افزود: از ابتدای فروردین تا پایان روز ۳۱ مرداد ۱۳۹۹، در محیط های آبی ۲۹ استان کشور ۳۵۴ ماموریت امداد و نجات، توسط نجاتگران جمعیت هلال احمر انجام شده که منجر به نجات ۶۸ غریق، انتقال ۳۵ غریق به مراکز درمانی و درمان سرپایی ۲۸ نفر در محل حادثه شده است.
وی ادامه داد: بیشترین ماموریت های امداد و نجات در محیط های آبی از نظر محل وقوع حادثه به ترتیب با ۱۳۲ ماموریت نجات در رودخانه ها، ۵۱ ماموریت نجات در دریاچه های پشت سدها و ۶۴ مورد ماموریت نجات در سواحل دریا بوده است.
رئیس سازمان امداد و نجات جمعیت هلال احمر با اشاره به انجام بیشترین ماموریت امداد و نجات در سه استان گیلان، مازندران و البرز تاکید کرد: بیشترین ماموریت های امداد و نجات در محیط های آبی به ترتیب در استان های گیلان با ۴۷ مورد (۱۳ درصد از کل ماموریت)، مازندران با ۳۸ مورد (۱۰.۵ درصد از کل ماموریت) و البرز با ۲۷ مورد (۷.۲ درصد از کل ماموریت) انجام شده است.
ولی پور از مردم خواست تا در صورت قرار گرفتن در وضعیت های اضطراری و پیچیده انواع حوادث و سوانح با شماره ۱۱۲ مرکز پاسخگویی فوری به انواع حوادث در سراسر کشور تماس بگیرند.
ارائه خدمات امداد و نجات، اسکان و تغذیه اضطراری در زمان وقوع حوادث و سوانح، ارائه آموزش های امداد و کمک های اولیه به اقشار مختلف جامعه، برنامه ریزی و اقدام در جهت آمادگی مقابله با حوادث و سوانح، ارسال محموله های کمک های بشردوستانه به کشورهای آسیب دیده و متاثر از حوادث طبیعی، غیرطبیعی و اعزام عوامل امدادی در داخل و خارج از کشور از جمله وظایف این سازمان راهبردی وابسته به جمعیت هلال احمر است.
سازمان امداد و نجات جمعیت هلال احمر با بیش از ۳۰ سال تجربه در زمینه آمادگی و پاسخگویی سوانح در داخل و خارج از کشور به عنوان یکی از بخش های اصلی جمعیت هلال احمر وظیفه دارد با امکانات گسترده عملیاتی، پشتیبانی، مخابراتی، امداد هوایی، جاده ای، دریایی، کوهستان و شهری، عملیات امداد و نجات را در فصول مختلف سال و برای خدمات رسانی به آسیب دیدگان و متاثرین از انواع حوادث و سوانح احتمالی در سراسر کشور اجرا کند.

نحوه مقابله والدین با فضای ناامن اینترنت با آغاز آموزشهای آنلاین مدارس

گوهر یسنا انزانی، با بیان اینکه دسترسی آسان و اجباری به اینترنت در شرایط خاص شیوع بیماری کرونا، تغییر نحوه روابط افراد با یکدیگر را به همراه داشته است اظهار کرد: این دسترسی جنبه‌های مثبتی اعم از تسهیل و تسریع روابط را به همراه داشته است اما به دلیل به خطر افتادن حریم خصوصی افراد جنبه‌های منفی نیز به همراه دارد.
این روانشناس، ناامنی در محتوای شبکه‌های اینترنتی و اجتماعی، حضور بیش از حد فرزندان در اینترنت و ارتباطات ناامن با سایرین را از ناامنی های فضای مجازی دانست و افزود: عشق بی قید و شرط والدین به فرزندان می تواند بسیار کارساز باشد چرا که اگر خانواده‌ای با محبت قوانینی را وضع کرده باشد، نسبت به فناوری ها اطلاعات دقیقی داشته باشد و سواد رسانه‌ای داشته باشد، می تواند مسئولیت اجتماعی را به کودک و نوجوان خود آموزش دهد، استعداد او را شناسایی و او را از مشکلات فضای مجازی اعم از نزواو اعتیاد به این فضا مصون بدارد.
انزانی، معتقد است حواس پرتی دانش آموزان و عدم تمرکز دقیق بر روی درس، به دلیل عدم برقرای ارتباط موثر دانش آموز و آموزگار در آموزش آنلاین از دیگر مشکلات آموزش آنلاین است و این امکان وجود دارد که بعضا دانش آموز از مطالب دیگری در اینترنت که از کلاس درس جذابیت بیشتری دارند استفاده کند.
وی ادامه داد: بسیاری از کودکان و نوجوانان در ک انتزاعی پایینی دارند و نمی دانند پیامدهای استفاده از این محتوای ناامن چیست؛ بنابراین والدین باید با استفاده از فنون مذاکره، کنجکاوی های فرزند خود را برطرف کنند.
به گفته این روانشناس، داشتن مهارت های زندگی و مهارت های فرزند پروری و به کارگیری درست این مهارت ها از طرف والدین می تواند ارتباطی موثر بین فرزندان و والدین ایجاد کند و والدین می توانند از این طریق فرزندان خود را از محیط ناامن اینترنت محافظت کنند.
وی تصریح کرد: یکی دیگر از کارهایی که والدین در این راستا می توانند انجام دهند غیر فعال کردن فیلترشکن است تا کودکان و نوجوانان نتوانند از طریق فیلترشکن به شبکه‌هی خاصی دسترسی پیدا کنند. هم چنین خود والدین باید مسئولیت پذیر و هدفمند باشند تا فرزندان بتوانند الگوبرداری مناسبی از آنها داشته باشند.
انزانی تشریح کرد: بهتر است والدین در کنار فرزندان درباره‌ی محتوا و فضای اینترنت و شبکه‌های آموزشی صحبت کنند، گاهی زمانی را برای باهم بودن در اینترنت سپری کنند؛ هم چنین آگاهی خود را از شبکه‌های اجتماعی و محتوای آن و... بالا ببرند.
وی با بیان اینکه والدین باید از هر گونه سرزنش و تحقیر فرزند خود، بپرهیزند اظهار کرد: والدین باید بدانند شیوه آموزش هر فرزند با توجه به شرایط محیطی و شخصیت هر فرزند متفاوت است و در این راستا باید مهارت های ارتباطی را یاد بگیرند.
این روانشناس معتقد است که والدین می توانند اوقات فراغت را با فرزندان سپری کنند و روزانه درباره فضای مجازی با آنها صحبت کنند و گاها با استفاده از شیوه‌های بسیار ساده از کودک و نوجوان خود درباره برنامه‌هایی که در طی روز استفاده می کنند؛ سوال کنند و گاهی در این فعالیت‌ها شریک شوند.
وی کمبود عاطفی را از دلایل اعتیاد کودکان و نوجوانان به اینترنت و فضای مجازی دانست و اظهار کرد: اعتیاد به اینترنت و پناه بردن به شبکه‌های خاص می تواند افت تحصیلی، اضطراب و گوشه گیری، بروز افکار وسواسی و کاهش رشد اجتماعی برای دانش آموز به همراه داشته باشد؛ بنابراین نیاز است والدین بسیار هوشیار باشند و به محض یافتن این نشانه‌ها در کودک خود، با یک مشاور و متخصص مشورت کنند.
انزانی در پاسخ به این سوال که اگر والدین متوجه استفاده‌ی فرزند خود از محتوای ناامن در اینترنت شدند باید چه واکنشی از خود نشان دهند؟ اظهار کرد: معمولا والدین در این شرایط دچار سرخوردگی و افزایش خشم می شوند که لازم است خونسردی خود را حفظ کنند، پرخاش نکنند، هیجانات خود را بشناسند و از فرصتی برای آرام شدن خود استفاده کنند.
وی معتقد است، والدین در این شرایط باید واگویه‌های مثبتی همانند این یک روند طبیعی است و فرزندم به دلیل کنجکاوی زیاد از این محتوا استفاده کرده است و... با خود داشته باشند و از افراد مطلع اطلاعات کسب کنند تا بتوانند در این باره با فرزند خود به صورت کاملا موثر مذاکره کنند.
این روانشناس افزود: والدین باید از دید فرزند خود به واقعیت نگاه کنند و با او همدلی داشته باشند و احساس او را درک کنند؛ هم چنین افزایش دور همی های خانوادگی و کاهش سطح توقع خود از کودک و نوجوان می تواند در این راستا موثر واقع شود.
وی به حذف برنامه‌های نامناسب برای سنین کودک و نوجوان و یا قرار دادن رمز عبور برای برنامه‌ها اشاره کرد و ادامه داد: با توجه به اینکه تمامی والدین به ویژه والدین شاغل نمی توانند نظارت مستقیمی بر فعالیت‌های فرزند خود داشته باشند؛ برقراری ارتباط موثر، صحبت درباره محتوای دیده شده و استفاده شده توسط فرزند، آموزش مدیریت احساس و افکار به فرزند و توجه به حالات و رفتار او در زمانی که در کنار فرزند حضور دارند؛ از راهکارهایی است که می تواند به والدین در این زمینه کمک کند.

گفت‌وگو

متناسب‌سازی حقوق بازنشستگان حاصل خون دل خوردن است

در این سال‌ها هیچ مطالبه و درخواست قانونی به اندازه متناسب‌سازی حقوق توسط کارگران بازنشسته و مستمری‌بگیر تأمین اجتماعی و کانون‌های بازنشستگی سراسر کشور مورد پیگیری قرار نگرفته است. این موضوع، مهم‌ترین دغدغه ما بود و هر جایی که گوش شنوایی وجود داشت، مطرح و مطالبه‌گری کرده‌ایم.
وی ادامه داد: زحمات بسیار زیادی کشیده شد تا متناسب‌سازی را به عنوان یک مطالبه سراسری و درد دل میلیون‌ها بازنشسته و مستمری‌بگیر در فکر و زبان مسئولان اعم از دولت و مجلس جا بیندازیم و حتی شکوائیه به حضور مقام معظم رهبری برده‌ایم و از ایشان کمک خواستیم. متناسب‌سازی ماحصل خون دل خوردن و زحمات بی‌وقفه همه کسانی است که از سال‌های گذشته و به انحاء مختلف پیگیر آن بوده‌اند.
رئیس کانون عالی کارگران بازنشسته و مستمری‌بگیر سراسر کشور، گفت: اجرای این قانون در واپسین سال قانون برنامه پنج ساله ششم توسعه و با وجود انواع و اقسام مشکلات و تنگناهای موجود، محدودیت در منابع و اعتبارات و آثار سوء تحریم‌های ظالمانه بر بخش‌های اقتصادی کشور صورت پذیرفت و به همین دلیل آن را اقدامی مهم و ارزشمند در راستای تکریم و توجه به وضعیت معیشتی بازنشستگان و مستمری‌بگیران ارزیابی می‌کنیم.
وی خاطرنشان کرد: مسئولان باید قدردان صبر و عزت‌نفس بازنشستگان باشند و لحظه‌ای از فکر آنها غافل نشوند و در کانون توجهات باشند چرا که در سال‌های اخیر بیشترین فشارهای اقتصادی بر دوش بازنشستگان و مستمری‌بگیران بوده که بیش از ۶۵ درصد آنها حداقل بگیر و در زمره اقشار آسیب‌پذیرند. قدرت خرید و توان معیشتی آنها به شدت کاهش پیدا کرده و با توجه به افزایش تورم و بالا رفتن چندین برابری قیمت‌ها، مستمری دریافتی آنها به هیچ وجه پاسخگوی نیازها و هزینه‌های اولیه‌شان هم نیست. افزایش سالانه حقوق و حتی اجرای قانون متناسب‌سازی مرهمی بر وضعیت کنونی آنهاست و مشکلاتشان را رفع نمی‌کند لذا نیازمند تداوم سیاست‌های حمایتی در سطوح کلان با همکاری دولت و مجلس هستیم تا رضایتمندی آنها تأمین شود. این مسیری است که کانون عالی در سال‌های اخیر در پیش گرفته و با جدیت دنبال خواهد کرد اما منصفانه نیست که در این شرایط سخت و با وجود همه مسائل و مشکلات که امکان اجرای قانون متناسب‌سازی با عزم و تلاش و زحمات دلسوزان و همراهی مسئولان فراهم شده، عده‌ای با اغراض و مطامع شخصی آن را کمرنگ جلوه دهند.
بیات با بیان این موضوع که بررسی‌های اولیه ما بیانگر رضایتمندی بخش قابل توجهی از بازنشستگان و مستمری‌بگیران از اجرای این طرح بوده است، افزود: بنده قبلا هم عرض کرده‌ام که به هر ترتیب قطار متناسب‌سازی به راه افتاده و فی نفسه کار بسیار بزرگی انجام شده است. طبیعی است اجرای تصمیمات کلان آن هم در این سطح که میلیون‌ها بازنشسته و مستمری‌بگیر از آن منتفع می‌شوند، خالی از اشکال نباشد و قطعاً با صبر و حوصله و گذر زمان برطرف خواهد شد. جلسات و مذاکرات کارشناسی متعدد و بسیار فشرده‌ای با مسئولان سازمان تأمین اجتماعی برای نحوه اجرای قانون متناسب‌سازی برگزار کردیم و از این پس هم برای رفع اشکالات موجود پای کار ایستاده‌ایم. در رابطه با بازنشستگان مشاغل سخت و زیان‌آور صرفاً سابقه بیمه‌ای واقعی آنها محاسبه و اعمال شده است، در حال مذاکره‌ایم و بنابر اعلام مدیرعامل سازمان تأمین اجتماعی آماده دریافت پیشنهادات و نظرات تکمیلی و اصلاحی هستیم تا نواقص را برطرف کنیم.
رئیس کانون عالی کارگران بازنشسته و مستمری‌بگیر سراسر کشور تأکید کرد: نقد منصفانه و عادلانه را با گوش جان می‌پذیریم و حتماً به کار می‌بندیم. اصلا لازمه کار تشکیلاتی و صنفی هم همین است. ما به عنوان بزرگ‌ترین تشکل بازنشستگی کشور از مجامع قانونی برخورداریم و خود را ملزم به هم‌افزایی و بهره‌مندی از خرد جمعی می‌دانیم و از این موضوع استقبال می‌کنیم اما متأسفانه عده‌ای در روزهای اخیر قصد دارند به بهانه حمایت از بازنشستگان و مستمری‌بگیران، زحمات و پیگیری‌های انجام شده را به حاشیه ببرند و سنگ پرانی‌ها را شروع کنند. ما به دایه‌های دلسوزتر از مادر نیازی نداریم که برای اقشار بازنشسته و مستمری‌بگیر نسخه بپیچند.
وی در پایان گفت: کانون عالی کارگران بازنشسته و مستمری‌بگیر سراسر کشور برآمده از رأی و جایگاه حقوقی و قانونی میلیون‌ها بازنشسته و مستمری‌بگیر است و اجازه نخواهیم داد به شأن آن توهین و دست‌اندازی شود. ما سال‌ها در عرصه دفاع از حقوق و مطالبات تک‌تک بازنشستگان و مستمری‌بگیران سینه سپر کردیم و ناملایمات و مرارت‌های زیادی هم متحمل شده‌ایم اما این بی‌مهری‌ها که با انگیزه‌های مختلف و برای دلسرد کردن ما و همکارانم مطرح می‌شود خللی در عزم و انگیزه ما ایجاد نخواهد کرد و با دعای خیر بازنشستگان و مستمری‌بگیران، با عهدی که با خدای خود بسته‌ایم، پایبند و استوار خواهیم بود.



فروش سهام عدالت تنها با اجازه سهامداران امکان پذیر است

«محمود حسنلو» درباره انتشار برخی اخبار مبنی بر فروش ۳۰ درصد دوم سهام مشمولان سهام عدالت بدون اجازه آنها افزود بانک‌ها و کارگزاران تنها بعد از ثبت سفارش سهامداران، اجازه فروش سهام عدالت مشمولان را دارند وی اظهار داشت: در روزهای اخیر برخی از فروشندگان سهام عدالت اعلام کرده‌اند که وجوه اضافی به حسابشان واریز شده است و این امر شائبه فروش بیش از ۳۰ درصد از سهام عدالت را ایشان را به وجود آورده بود که این موضوع تنها به دلیل نحوه محاسبه و زمان فروش سهام عدالت این افراد است و مشکلی در این زمینه وجود ندارد. حسنلو در مورد فرایند فروش سهام مشمولان سهام عدالت افزود: سفارش فروش سهام عدالت از طریق شعب بانک‌ها به صورت ۳۰ درصد و ۶۰ درصد است، اما این سفارش‌ها در شرکت‌های کارگزاری به صورت انتخاب سهم و بین یک تا ۶۰ درصد انجام می‌شود. مدیر فنی طرح سهام عدالت گفت: شرکت سپرده گذاری مرکزی تنها وظیفه فراهم کردن زیرساخت‌های سفارش گیری معاملات را بر عهده دارد و نقشی در فرایند معاملات و فروش سهام عدالت ندارد. وی با بیان اینکه شرکت سپرده گذاری مرکزی تمامی دسترسی‌ها برای پاسخگویی به سهامداران سهام عدالت را در اختیار بانک‌ها و کارگزاران قرار داده است، تصریح کرد: سهامداران در صورت هر گونه سوال یا ابهامی می‌توانند به بانک عامل یا کارگزار خود مراجعه کنند و از جزییات فروش سهام خود مطلع شوند.

گزارش

چرا رشد قیمت مسکن متوقف نمی‌شود؟

دنیای ریاضیات به زبان نمودار و عدد اقدام به برقراری ارتباط با دنیای انسان‌ها می‌کند. زبان ریاضیات به قدری قابل فهم و درک است که بسیاری از رشته‌های دیگر نیز دست به دامن ریاضیات شده و از زبان و دریچه اعداد و نمودارها با انسان‌ها ارتباط برقرار می‌کنند.
در میان این همه شیرینی استفاده از زبان دنیای ریاضیات، باید گفت، این ابزارهای هندسی، همیشه حامل اخبار خوب نیستند. گاهی اوقات اخبار تلخی از زبان این نمودارها منتقل می‌شود. نمونه‌اش همین نمودارهای است که گزارش ما حول آن شکل گرفته است.
از بررسی اطلاعات موجود در حوزه بازار مسکن، نتیجه‌ای حاصل شد که جز به زبان ریاضی قابل بیان نیست. ماجرا از این قرار است که در سال‌های اخیر شاهد افزایش نجومی قیمت مسکن در شهر تهران بوده‌ایم، به نحوی که از فروردین ماه سال ۹۷ تا شهریور ماه سال جای در مدت ۲ سال و ۵ ماه، میانگین قیمت هر متر مربع واحد مسکونی با رشد نجومی ۳۵۹ درصدی مواجه شده است.
نکته قابل توجه در زمینه بازار مسکن، علاوه بر رشد جهشی قیمت‌ها، مسئله متوقف نشدن رشد قیمت مسکن در سال جاری است. بررسی آمار مرتبط با میانگین قیمت هر متر مربع واحد مسکونی در شهر تهران در ۵ ماهه ابتدا سال‌های ۹۷، ۹۸ و ۹۹ بیانگر این امر است که رشد قیمت در انتهای ۵ ماهه اول سال، تثبیت شده و بعضا روند کاهشی داشته است. این در حالی‌ست که قیمت مسکن در ۵ ماه ابتدایی سال جاری بدون توقف روند افزایشی خود را پیگیری می‌کند؟ این مسئله در نمودار زیر به وضوح مشخص است.
بررسی دلایل متوقف نشدن روند صعودی بازار مسکن در سال جاری نسبت به سال‌های پیش در بازه زمانی ۶ ماه ابتدایی سال مستلزم بررسی شرایط اقتصادی سال جاری و تفاوت‌های موجود نسبت به سال گذشته است. در همین ارتباط محمد حمیدزاده، کارشناس حوزه مسکن در ارتباط با تحلیل شرایط موجود در بازار مسکن، گفت: «در سال جاری بر خلاف سال‌های گذشته، افزایش تقاضا و در پی آن افزایش تعداد معاملات یکی از عوامل جدی افزایش قیمت مسکن است. در حقیقت سال‌های گذشته با پدیده رکود تورمی مواجه بودیم اما در سال جاری، افزایش ۱۷۰ درصدی تعداد معاملات نشانی از رکود ندارد و شرایط تورم ناشی از افزایش تقاضا را تداعی می‌کنند.»
این کارشناس حوزه مسکن، در بیان دلایل افزایش تقاضا در بازار مسکن، اظهار داشت: «به نظر می‌رسد بازدهی بالای بازارهای سرمایه‌ای موازی یکی از دلایل افزایش تقاضا و به تبع آن افزایش قیمت در بازار مسکن باشد. به طوریکه رفتار طبیعی حاضرین این بازارها نشان داده است که بازار مسکن امن‌ترین مکان برای ذخیره سود بدست آمده از سایر بازارها خواهد بود.»
وی در تشریح تاثیر سایر بازارهای سرمایه‌ای بر بازار مسکن، گفت: «در شرایط کنونی شاهد خط دهی این بازارها به هم هستیم و افزایش شاخص‌ها در یک بازار زمینه را برای افزایش شاخص‌های قیمتی در سایر بازارهای موجود فراهم می‌کند.»
حمیدزاده، در بیان یکی از دلایل دیگر افزایش قیمت بدون توقف بازار مسکن، گفت: «یکی دیگر از تفاوت‌های اقتصادی در سال جاری نسبت به سال‌های پیش، کنترل نشدن رقم نرخ ارز است که شرایط را برای افزایش قیمت مسکن به سبب تخلیه نشدن فشار تورمی مهیا می‌سازد.»
در همین ارتباط حمید احمدی، کارشناس مسائل اقتصادی ضمن اشاره به تاثیر مالیات‌های تنظیمی در بازار مسکن، گفت: «طبیعتا اخذ مالیات‌های تنظیمی به واسطه تحت تاثیر قرار دادن حاشیه سود بازارهای سرمایه‌ای زمینه کاهش تقاضا سرمایه‌ای و کاهش قیمت را فراهم می‌سازد.»
این کارشناس حوزه مسکن، ادامه داد: «متاسفانه برخلاف وعده‌های صورت داده شده توسط متولیان مسکن در کشور، هنوز شاهد اخذ این مالیات‌ها نیستیم. همین امر سبب سو استفاده سوداگران بازار مسکن شده تا از این غفلت استفاده کنند و پیش از وضع هر قانونی نسبت به کسب سود از این بازار اقدام ورزند.»
بررسی‌های صورت گرفته در این زمینه بیانگر این امر است که متوقف نشدن قیمت‌های در بازار مسکن می‌تواند ناشی از کنترل نشدن سایر بازارهای سرمایه‌ای نظیر، ارز، طلا و بورس باشد. همچنین تاخیر متولیان حوزه مسکن در مجلس و دولت به منظور اخذ مالیات‌های تنظیمی نیز یکی از دلایل دیگر شدت گرفتن تقاضا و افزایش قیمت سر پناه به حساب می‌آید.

برق مجانی در انتظار چه کسانی است؟



طرح برق امید با هدف مدیریت مصرف و فرهنگسازی از دوماه دیگر رسما وارد مرحله اجرا خواهد شد که با اجرای آن کم مصرف‌ها دیگر از پرداخت قبض برق معاف می‌شوند حتی برای پر مصرف‌ها نیز این امکان وجود دارد که با کاهش مصرف از پرداخت قبض رهایی یابند.
وزارت نیرو در سه سال گذشته طرح‌های تشویقی مختلفی برای عبور از پیک بار اجرا کرده است، چرا که در تابستان مصرف برق افزایش بسیاری می‌یابد و نیروگاه‌ها با چالش‌های متعددی دست و پنجه نرم می‌کنند حتی ممکن است همچون سال ۱۳۹۷ خاموشی‌های برنامه ریزی شده نیز مهمان خانه‌ها شود. از این رو برای جلوگیری از این مساله و تامین برق پایدار، وزارت نیرو فرهنگ‌سازی را مهم دانسته و در سال‌های اخیر نیز برنامه‌هایی را برای آن در نظر گرفته که تازه‌ترین آن طرح برق امید است.
در حال حاضر ۳۰ میلیون مشترک خانگی در کشور وجود دارد که در دو دسته «زیر الگو» و «بیش از الگو» تقسیم بندی شده‌اند که برای هر کدام تعرفه خاصی تعریف شده است. در این بین ۸۵ درصد از مشترکان زیر الگو برق مصرف می‌کنند و تنها ۱۵ درصد بالاتر از الگوهای تعیین شده مصرف دارند، در طرح برق امید مشترکان زیر الگو هم به دو دسته خوش مصرف و کم مصرف تقسیم بندی می‌شوند.
۳۰ میلیون نفر مشترک در طرح برق امید از تخفیف صد درصدی بهای برق بهره‌مند خواهند شد که حدود ۸ و نیم میلیون مشترک در این محدوده هستند و تا زمانی که کم مصرف باقی بمانند، از تخفیف صد درصدی بهره‌مند خواهند شد. البته مشترکان خوش مصرف هم می‌توانند با رعایت نکاتی ساده، خود را به جرگه کم مصرف‌ها رسانده و از تخفیف صد درصدی بهای برق مصرفی بهره‌مند شوند چرا که تعرفه‌های برق پلکانی است و هر چه از میزان مصرف برق مشترکان کاسته شود، مزایای اقتصادی برای خانوار دارد، به طور مثال اگر مشترکان ۱۰ درصد مصرف برق خود را کم کنند، ۲۰ درصد از هزینه برقشان کم می‌شود و اگر ۲۰ درصد مصرف را کاهش دهند، شاهد کاهش ۴۰ درصدی هزینه برق مصرفی خواهند بود.
در این راستا محمدحسن متولی زاده -مدیر عامل توانیر- در تشریح جزئیات طرح برق امید گفت: برق در ایران پوشش صد در صدی دارد و همه خانوارهای ایرانی مشترک برق هستند؛ از این رو همه مشترکان خانگی می‌توانند در این طرح مشارکت و از تخفیف صد درصدی بهای برق بهره‌مند شوند.
وی ادامه داد: در همین راستا به صنایع و کشاورزان مشوق‌هایی اختصاص می‌یابد که مصارفشان را جابه جا کرده و به ساعت‌های دیگری انتقال دهند که با بهره گیری از همین ابزارهای تشویقی، تابستان سال گذشته و امسال را که گرمترین تابستان در طول ۳۰ سال گذشته بود، با موفقیت پشت سر گذاشتیم و در دو سال متوالی (۹۸ و ۹۹) نیز تنها یک درصد رشد را تجربه کردیم، این در حالی است که در سال‌های گذشته رشد ۵.۲ درصدی نیز ثبت شده است.

۸ میلیون خانوار مشمول مشوق‌های برقی شدند

مدیر عامل توانیر اضافه کرد: سال گذشته ۱۲۰ هزار و امسال ۲۹۴ هزار تفاهم‌نامه با مشترکان صنعتی و کشاورزی به امضا رسید و بر همین اساس سال گذشته ۳۵۰ میلیارد تومان پاداش به این دو گروه از مشترکان اختصاص یافت که در صورت حساب‌های برقی آنها لحاظ شد.
متولی زاده کسب این موفقیت را نتیجه تعامل و همکاری همه مشترکان دانست و اظهار کرد: نکته مهم دیگر آنکه در کنار کاهش رشد پیک به یک درصد، بر اساس آمارها، مصرف برق صنایع در ۵ ماه گذشته ۱۱ درصد افزایش داشته است که نشان دهنده بالا رفتن میزان تولید و رونق صنایع و افزایش بهره وری است. سال گذشته ۸ میلیون خانوار مشمول مشوق‌های برقی شدند و ۱۰۶ میلیارد تومان به آنها پاداش تخصیص یافت، در خصوص برق امید گفت:

میزان مصرف مشترکان اطلاع رسانی خواهد شد

وی در خصوص نحوه اجرای طرح برق امید نیز گفت: ما ابتدا به مردم اطلاع رسانی خواهیم کرد که در چه گروهی از مصرف قرار دارند و سپس برای مشترکانی که در گروه‌های خوش مصرف و پر مصرف قرار دارند، راهکارهای کاهش مصرف برق را آموزش خواهیم داد.
مدیر عامل توانیر با بیان این که در تابستان وسایل سرمایشی و در سایر فصل‌های سال سیستم‌های روشنایی سهم عمده مصرف را دارند، افزود: استفاده از لامپ‌های LED و... می‌تواند باعث کاهش ۱۲ درصدی مصرف برق شود.

قیمت تمام شده برق چقدر است؟

متولی زاده همچنین استفاده از وسایل قدیمی و پر مصرف را نیز از دیگر دلایل بالا بودن مصارف و هزینه برق خانوارها عنوان کرد و با اشاره به این که هم اکنون ارزان ترین برق دنیا را داریم، گفت: دولت بابت تولید برق باید یارانه بپردازد و در حالی که قیمت تمام شده برق بدون احتساب هزینه سوخت، ۱۵۰ تومان و با احتساب هزینه سوخت بیش از ۳۵۰ است، میانگین دریافتی ما از مشترکان بابت هر کیلووات ساعت برق مصرفی تنها حدود ۸۰ تومان است.
وی گفت: با مصرف هر یک کیلووات ساعت برق یک کیلوگرم CO_2 تولید و در جو منتشر می‌شود با توجه به بررسی‌های صورت گرفته با اجرای این طرح، ۹ میلیارد کیلووات ساعت از مصرف برق کاسته و در ادامه از انتشار ۹ میلیون تن گاز CO_2 به جو جلوگیری خواهد شد. این میزان همچنین معادل صرفه جویی یک میلیون و ۸۰۰ هزار بشکه‌ای نفت و جلوگیری از قطع ۳۲۰ میلیون اصله درخت است.

چه کنیم جز کم مصرف‌ها شویم؟

اما راهکارهای عملی و قابل دسترس برای دریافت پاداش چیست؟ استفاده از پنکه یکی از راهکارها است. کولر در منزل جای ثابت نصب شده دارد که با روشن کردن آن کل خانه خنک می‌شود. اما گاهی اوقات که در گوشه‌ای از منزل نشسته ایدو تلویزیون می بینید یا کتاب می خوانید، پنکه راهکار خوبی برای خنک کردن یک بخش از خانه است. مصرف کمی هم دارد. پنکه ۸۰ وات، کولر آبی ۶۰۰ وات و کولر گازی ۲۴۰۰ وات برق مصرف می‌کند.

کولر آبی روی دور کند، نصف دور تند برق مصرف می‌کند

کولر آبی روی دور کند، نصف دور تند برق مصرف می‌کند. ضمن این که در حالت دور کند کولر آبی، مکش هوای بیشتر، فشار بیشتری به موتور کولر وارد و در نتیجه مصرف برق را بیشتر می‌کند. علاوه بر این اگر کولر گازی دارید احساس دمای آسایش بدن خود را روی دمای ۲۴ و حتی ۲۵ درجه تنظیم کنید. این دمای بهاری و حتی کمی خنکتر است.
در این دما کمپرسور کولر به حداقل مقدار ممکن روشن و خاموش می‌شود و مصرف برق را گاهی تا ۴۰ درصد کاهش می‌دهد. استفاده دائم کولر گازی روی ۲۴ درجه به خصوص در مناطق گرمسیری، تاثیر زیادی روی مصرف شما در دامنه مجاز مصرف ماهیانه دارد و اگر مستمر باشد ۱۰ درصد کاهش به نسبت قبل هم حتما حاصل می‌شود.
می‌توانید به جای استفاده مداوم از جاروبرقی، از جاروهای دستی استفاده کنید. علاوه بر اینکه مدام برق مصرف نمی‌شود، صدای کمتری هم دارد. نوعی ورزش هم به حساب می‌آید. همچنین تمیز کاری منزل با جاروبرقی را به هفته‌ای یکبار جمعه‌ها در ساعات کم مصرفی موکول کنید تا این مورد هم کمکی به کاهش مبلغ قبض برق در خانه باشد.

از باز و بسته کردن مکرر درب یخچال خودداری کنید

از باز و بسته کردن مکرر درب یخچال خودداری کنید. زیرا وقتی سرما از دستگاه خارج می‌شود، کمپرسور مجبور می‌شود بیشتر کار کند، در نتیجه میزان مصرف انرژی بیشتر می‌شود. هر بار باز و بسته کردن درب یخچال حدود ۳۰ درصد از سرما را از بین می‌برد و برای تأمین دوباره آن کمپرسور برق مصرف می‌کند. مثلا می‌توانید در تابستان برای نوشیدن آب خنک، دائما درب یخچال را باز نکنید و مثلا از کلمن استفاده کنید.
به جای استفاده از نورها و لامپ‌های حبابی، از لامپ‌های ال ای دی (LED) استفاده کنید. لامپ معمولی ۱۰۰ وات، لامپ کم مصرف ۲۴ وات و لامپ ال ای دی ۸ وات و اس ام دی ۴ وات مصرف می‌کند. هر چه مصرف کمتر باشد طول عمر هم بیشتر است.
وسایل برقی که به پریز وصل هستند، هر چند خاموش و بی استفاده باشند، در حال استفاده از انرژی هستند. مثل وسایل کوچک‌تر همچون، سیم‌های شارژر، غذاساز، چایساز و... که به راحتی می‌توان هنگام اتمام کار، آن‌ها را از برق جدا کرد تا مصرف برق را به حداقل برسانیم.
حتما سیم رابط کلید دار بخرید. این گونه لباسشویی که هفته‌ای یکبار، ظرفشویی که دو روز یکبار و سایر دستگاه‌های برقی که دوره ای از آن استفاده می‌کنید را با کلید مجزا قطع می‌کنید. سر جمع برق خوران در خانه‌ها گاهی اوقات همان ۱۰ درصد تشویقی را شامل می‌شود. همچنین استفاده از وسایل برقی در ساعت اوج مصرف برق را کاهش دهید، زیرا مصرف برق در این ساعات به اوج می‌رسد و در عملکرد دستگاه هم تاثیر دارد. قیمت آن هم چند برابر است. به جای آن با کمی مدیریت، دستگاه‌های پر مصرف غیر ضروری را از ساعت ۲۲ به بعد بکار بگیرید. لباسشویی و ظرفشویی و اتو و جاروبرقی از این دسته‌اند.
مطابق با آمار رسمی شرکت توانیر، از حدود ۳۰ میلیون مشترک ۲۴ میلیون رعایت الگو مصرف کردند و از این ۲۴ میلیون هشت میلیون علاوه بر اینکه زیر الگو مصرف کردند مصرف‌شان نسبت به دوره مشابه قبل نیز کمتر بود که به این دسته از مشترکان ۱۰۶ میلیارد تومان پاداش تعلق گرفت.

برق گرفتگی در سی و سه پل اصفهان، ابهامی که رفع نشد

اصفهان-ایرنا- پس از بروز ۲ حادثه برق گرفتگی منجر به فوت و کما در مرداد ماه امسال در سی و سه پل اصفهان، آیا مشکل موجود در این پل رفع عیب و خطر شده است یا تنها راه حل، کشیدن نوارهای خطر اطراف این اثر تاریخی است؟
به گزارش ایرنا، حدود یک ماه پیش یعنی ۱۳ مردادماه بود که خبری مبنی بر برق گرفتگی و غرق شدگی یک پسر ۱۲ ساله در سی و سه پل اصفهان به سرعت تیتر رسانه‌ها شد.
خبری که هم عنوان برق گرفتگی و هم غرق شدگی را با هم یدک می‌کشید. موضوعی عجیب اما در عین حال واقعی.
پسری نوجوان که در چله تابستان و برای فرار از گرمای جانسوز در دهانه‌های پایینی سی و سه پل پا به آب زده بود اما با پای خود به خشکی بازنگشت و با مرگ نابهنگام خویش آتش به جان پدر و مادرش انداخت.
اما وی که نامش پر هام بود در این موضوع بی تقصیر بود.
شاهدان عینی حاضر در محل از جمله چند کودک دیگر عنوان کردند که وی را برق گرفته است. این کودکان نیز برق گرفتگی ضعیف تری را با حس سوزن سوزنی شدن پاهایشان تجربه کرده بودند.
دقایقی پس از انتشار این خبر که عنوان برق گرفتگی نیز در آن بیان شده بود مسوولان شهرداری اصفهان این موضوع را رد و عنوان کرده بودند که در آن نقطه خطری برای برق گرفتگی وجود نداشته و این حادثه ارتباطی با برق گرفتگی ندارد.
۲ روز بعد هم جوان حدود ۱۸ ساله‌ای که با دوستان خود به آب زده بود تا در قسمت کم عمق آب در دهانه‌های زیرین سی و سه پل پیاده روی کند.
به گفته شاهدان در محل، این جوان نیز درست در همان محدوده‌ای که پر هام دچار حادثه شده بود با برق گرفتگی دچار لرزش می‌شود ولی در این حادثه دوستان وی به قصد کمک دستش را می‌گیرند و این موضوع حرکت جریان برق را از بدن او و با شدت کمتر از بدن دوستانش عبور می‌دهد و وی زنده مانده اما به کما می‌رود.
به گفته نزدیکان وی، او بیش از یک روز در کما به سر برد و پس از آن دچار اختلال حافظه شد.
یکی از نیروهای اورژانس اصفهان روز بعد از حادثه رخ داده برای این جوان ۱۸ ساله پیگیر ماجرا می‌شود تا این حادثه قربانی دیگری نداشته باشد.

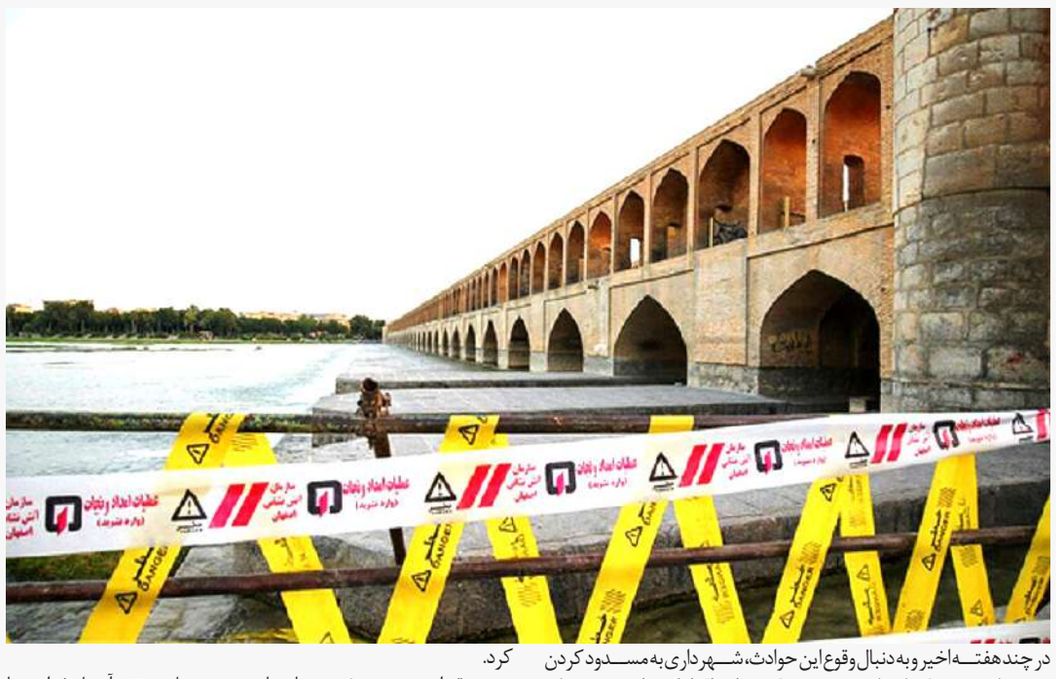

باکمی پیگیری شماره مسوول مربوطه در منطقه ۳ شهرداری را می‌یابد تا ماجرا را باوی مطرح کند و این مسوول عنوان می‌کند که اکنون برای بررسی مورد در محل بروز حوادث اخیر حاضر شده است.
رفع عیبی که به گفته یکی دیگر از عوامل شهرداری که مایل به بیان نامش نبود نیاز مند اعتبارات برای نگهداری و تعمیرات تجهیزات نورپردازی و روشنایی است که هنوز به منطقه مربوطه پرداخت نشده است.

مسوولان شهرداری اصفهان چه زمانی قرار است رفع خطر کنند؟

در چند هفته اخیر و به دنبال وقوع این حوادث، شهرداری به مسدود کردن مسیرهای زیرین پل‌های تاریخی و سه پل و خواجو اقدام کرده است و نیروهای کنترل و نظارت شهرداری به هیچ عابر پیاده‌ای اجازه عبور از این مسیر را نمی‌دهد.
به گفته مسوولان اورژانس اصفهان دیگر حادثه‌ای مبنی بر برق گرفتگی در سی و سه پل و هیچ پل دیگری گزارش نشده است.
مدیر کل مدیریت بحران استانداری اصفهان درباره این موضوع به خبرنگار ایرنا گفت: شهرداری اصفهان طرح بهینه‌سازی و ایمن‌سازی نورپردازی سی و سه پل را یکسال پیش بررسی کرده و اکنون این طرح در دست تدوین نهایی است.
منصور شیشه‌فروش افزود: پیش از این، موضوع الزامات ایمنی برق در تاسیسات شهری و مخاطرات موجود به همه بخش‌ها ابلاغ شده و دستگاه‌های اجرایی استان و از جمله شهرداری موظف به رعایت این موضوع هستند.
یک منبع آگاه در شهرداری اصفهان که خواست نامش فاش نشود نیز درباره این موضوع گفت: هنوز نظریه کارشناسی اداره برق و جوابیه پزشکی قانونی اعلام وفوت آن نوجوان بر اثر برق گرفتگی محرز نشده است بنابراین تا اعلام نظر کارشناسان مربوطه نمی‌توان درباره دلیل قطعی این حادثه اطلاعاتی عنوان کرد.

گزارش

اقدامات دولت برای حمایت‌های معیشتی از مردم

همواره چالش‌ها و معضلات بسیاری پیش روی دولت قرار دارد و تحریم و شیوع بیماری کرونا مهمترین چالشی است که دولت سال گذشته و امسال با آن مواجه بوده است. در این بین دغدغه و اولویت اصلی دولت معیشت مردم است و تلاش کرده در برابر تکانه‌های اقتصادی ناشی از شرایط مختلف که در جامعه ایجاد می‌شود از افراد کم درآمد و کم برخوردار حمایت کند. بازنشستگان جزو گروه‌های کم برخوردار جامعه هستند که حمایت از آنها با همسان سازی و متناسب سازی حقوق در دولت تدبیر و امید عملی شد. مطالبه هشت ساله‌ای که در طول این سال‌ها بر زمین مانده بود با تعیین تکلیف همسان‌سازی حقوق بازنشستگان کشوری و لشکری در فروردین امسال مطرح شد و با دستور رییس جمهوری در دستور کار قرار گرفت.
براین اساس پیشنهاد واگذاری ۳۲ هزار میلیارد تومان سهام شرکت‌های دولتی به سازمان تامین اجتماعی توسط وزارت تعاون، سازمان برنامه و بودجه و وزارت اقتصاد هجدهم تیرماه در هیات وزیران تصویب شد و بنا به گفته وزیر تعاون از مهرماه اجرایی می‌شود. براساس قانون همسان سازی حقوق بازنشستگان و مستمری بگیران تامین اجتماعی، بین ۵۰۰ تا ۸۰۰ هزار تومان افزایش می‌یابد، به این صورت که بازنشستگان با ۳۰ سال خدمت ۲ میلیون و ۸۰۰ هزار تومان و با ۳۵ سال خدمت، سه میلیون تومان دریافت خواهند کرد.
بحران کرونا بخش‌های مختلف کشور را با مشکلات زیادی همراه کرده که در این میان کسب و کارهای مختلفی دچار زیان شدند. براساس اعلام مرکز آمار شیوع ویروس کرونا موجب توقف کامل ۳۸ درصد کسب و کارها در اسفند ۹۸ و فروردین ۹۹ شد که البته این عدد در اردیبهشت به ۲۱ درصد کاهش یافت. از سوی دیگر در اسفند و فروردین ماه تنها ۲۲ درصد کسب و کارها با تمام ظرفیت به فعالیت خود ادامه دادند که این عدد در اردیبهشت ماه به ۳۴ درصد افزایش پیدا کرد. دولت برای حمایت از کسب و کارها، پرداخت تسهیلات کرونا را مصوب کرد و از سیزدهم خردادماه ثبت نام در سامانه کارا برای دریافت تسهیلات شروع و مهلت زمانی تشکیل پرونده و پرداخت تسهیلات به «کسب و کارهای بیمه نشده» تا پایان شهریور و «کسب و کارهای بیمه شده» تا ۱۵ شهریور ماه ۱۳۹۹ تمدید شد. برابر آخرین آمار تاکنون ۲۳۰ هزار و ۶۶۷ میلیارد ریال برای ۵۰ درصد از متقاضیان پرداخت شده است.
بیمه بیکاری کرونا یکی از راهکارهای دولت برای حمایت از معیشت مردم در دوره شیوع این بیماری به شمار می‌رود. برای همین منظور سامانه‌ای به آدرس bimebikari.mcls.gov.ir راه‌اندازی شد تا افراد درخواست خود را در آن ثبت کنند. مطابق آخرین آمار ۸۶۴ هزار و ۲۰۰ نفر در این سامانه ثبت نام کردند. همچنین طی سه ماه، یک میلیون و ۵۲ هزار و ۸۵۲ مورد مقرری برای ۷۱۷ هزار و ۳۵۲ نفر مشمول، پرداخت شده است.
در عین حال پرداخت تسهیلات بانکی به شکل وام قرض‌الحسنه یک میلیون تومانی به خانوارهای یارانه بگیر از دیگر مصوبات حمایتی دولت است. در این مصوبه خانوارهایی که یارانه نقدی ۴۵ هزار و ۵۰۰ تومان دریافت می‌کنند مشمول این مصوبه بودند.
همچنین در ادامه حمایت‌های کرونایی و با توجه به آسیب دیدن مشاغل و روند درآمدزایی خانوارها، بانک مرکزی با هدف حمایت از وام گیرندگان، اعلام کرد که پرداخت اقساط وام‌های قرض‌الحسنه برای مدت سه ماه به تعویق می‌افتد. بر این اساس، قرار شد اقساط وام‌های قرض‌الحسنه در ماه‌های اسفند ۹۸، فروردین ۹۹ و اردیبهشت ۹۹ دریافت نشود و بدون وضع هر گونه جریمه یا کارمزد به پایان دوره پرداخت اقساط منتقل شود.
در ادامه برای حمایت از اجاره نشین‌ها مقرر شد، تمام قراردادهای اجاره مربوط به املاک مسکونی استیجاری که تا تاریخ هشتم تیرماه ۹۹ هنوز تمدید نشده است، در صورت عدم توافق بین طرفین و تمایل مستاجر تا سه ماه پس از اعلام رسمی وزارت بهداشت، درمان و آموزش پزشکی نسبت به پایان شیوع کرونا و اتمام شرایط اضطراری تمدید شد.
سبد حمایت معیشتی به تناسب بعد افراد خانوار پرداخت می‌شود. خانواده یک نفره ۵۵ هزار تومان، خانواده دو نفره ۱۰۳ هزار تومان، خانواده سه نفره ۱۳۸ هزار تومان، خانواده ۴ نفره ۱۷۲ هزار تومان و خانواده پنج نفره و بیشتر ۲۰۵ هزار تومان یارانه معیشتی دریافت می‌کنند. تا کنون ۱۰ مرحله یارانه معیشتی به حساب سرپرستان خانوار مشمول دریافت این سبد واریز شده است. حمایت از خانوار واقشار آسیب پذیر از جمله اقدامات دولت از خانواده‌هاست که از جمله آن می‌توان به پرداخت مبلغ ۲۰۰ الی ۶۰۰ هزار تومان به یک میلیون خانوار با جمعیت سه میلیون نفر که عضو کارمند یا بازنشسته نداشته و تحت پوشش بیمه یا نهادهای حمایتی هم نیستند (ماهانه ۳۵۰ میلیارد تومان به این بند اختصاص خواهد یافت). میزان کمک بین ۲۰۰ هزار تا ۶۰۰ هزار تومان بسته به بعد خانوار به این ترتیب که خانوار یک نفره ۲۰۰ هزار تومان، دو نفره ۳۰۰ هزار تومان، سه نفره ۴۰۰ هزار تومان، چهار نفره ۵۰۰ هزار تومان و پنج نفره و بیشتر ۶۰۰ هزار تومان، در چهار مرحله پرداخت شده است که آخرین مرحله آن ۳۱ خرداد ۹۹ توسط سازمان هدفمندسازی یارانه‌ها، واریز شد

آگهی موضوع ماده ۳ قانون تعیین تکلیف اراضی و ساختمانهای فاقد سند رسمی و مشاعی
هیأت حل اختلاف مستقر در اداره ثبت اسناد و املاک منطقه دو قم تصرفات مالکانه مفروزی متقاضیان پرونده‌های تشکیلی طبق قانون مذکور را براساس گزارش کارشناسان و به استناد مدارک موجود در پرونده به شرح آراء ذیل تایید نموده‌اند.
۱- رأی شماره ۱۳۹۹۶۰۳۳۰۰۰۲۰۰۵۱۶۷ مربوط به پرونده کلاسه ۱۳۹۸۱۱۴۴۳۰۰۰۲۰۰۲۷۹۹ آقای/خانم عطاالله شاهی فرزند نتادر ۳دانگ مشاع از ششدانگ قطعه زمین که در آن احداث بنا شده بمساحت ۹۱ مترمربع پلاک شماره ۲۱۷۲ اصلی واقع در بخش دو ثبت قم. مبایعه نامه عادی خریداری مع الواسطه از منیر بیگدلی احدی از ورثه رضا بیگدلی .(م الف ۶۹۷۵)
۲- رأی شماره ۱۳۹۹۶۰۳۳۰۰۰۲۰۰۵۱۶۴ مربوط به پرونده کلاسه ۱۳۹۸۱۱۴۴۳۰۰۰۲۰۰۲۷۹۸ آقای/خانم راضیه بختیاری گوله گوله فرزند عباس ۳دانگ مشاع از /ششدانگ قطعه زمین که در آن احداث بنا شده بمساحت ۹۱ مترمربع پلاک شماره ۲۱۷۲ اصلی واقع در بخش دو ثبت قم. مبایعه نامه عادی خریداری مع الواسطه از منیر بیگدلی احدی از ورثه رضا بیگدلی .(م الف ۶۹۷۶)
۳- رأی شماره ۱۳۹۹۶۰۳۳۰۰۰۲۰۰۵۴۲۵ مربوط به پرونده کلاسه ۱۳۹۹۱۱۱۴۴۳۰۰۰۲۰۱۵۸۱۷ آقای/خانم اعظم مینائی فرزند اکبر در ۳دانگ مشاع از /ششدانگ قطعه زمین که در آن احداث بنا شده بمساحت ۶۱/۰۵ مترمربع پلاک شماره ۲۵۳۱ اصلی واقع در بخش دو ثبت قم. مالکیت متقاضی طی سند مالکیت مشاعی ثبت دفتر ۵۸ صفحه ۳۱۰ و دفتر ۸۵ صفحه ۱۸۴ .(م الف ۶۹۷۷)
۴- رأی شماره ۱۳۹۹۶۰۳۳۰۰۰۲۰۰۳۴۱۱ مربوط به پرونده کلاسه ۱۳۹۸۱۱۴۴۳۰۰۰۲۰۰۱۶۹۵ آقای/خانم حسین زالی فرزند عبدالصمد در قسمتی از /ششدانگ قطعه زمین که در آن احداث بنا شده بمساحت ۳۳/۷۵ مترمربع پلاک شماره باقیمانده ۲۷۳۴ اصلی واقع در بخش دو ثبت قم. مبایعه نامه عادی خریداری مع الواسطه از خدیجه بابکی .(م الف ۶۹۷۸)
۵- رأی شماره ۱۳۹۹۶۰۳۳۰۰۰۲۰۰۵۱۷۷ مربوط به پرونده کلاسه ۱۳۹۸۱۱۴۴۳۰۰۰۲۰۰۲۶۷۶ آقای/خانم محمود بیاتی فرزند حمزه در ۲دانگ مشاع از ششدانگ از /ششدانگ قطعه زمین که در آن احداث بنا شده بمساحت ۱۰۰/۶۰ مترمربع پلاک شماره ۲۳۸۱ اصلی واقع در بخش دو ثبت قم. مالکیت متقاضی طی سند مالکیت مشاعی ثبت در دفتر ۵۱۴ صفحه ۱۶۸ .(م الف ۶۹۷۹)
۶- رأی شماره ۱۳۹۹۶۰۳۳۰۰۰۲۰۰۵۱۷۸ مربوط به پرونده کلاسه ۱۳۹۸۱۱۴۴۳۰۰۰۲۰۰۲۶۷۸ آقای/خانم محمد بیاتی فرزند حمزه در ۲دانگ مشاع از /ششدانگ قطعه زمین که در آن احداث بنا شده بمساحت ۱۰۰/۶۰ مترمربع پلاک شماره ۲۳۸۱ اصلی واقع در بخش دو ثبت قم. .مالکیت متقاضی طی سند مالکیت مشاعی ثبت در دفتر ۵۱۴ صفحه ۱۶۸ .(م الف ۶۹۸۰)
۷- رأی شماره ۱۳۹۹۶۰۳۳۰۰۰۲۰۰۵۱۸۲ مربوط به پرونده کلاسه ۱۳۹۸۱۱۴۴۳۰۰۰۲۰۰۲۶۷۹ آقای/خانم احمد بیاتی فرزند حمزه در ۲دانگ مشاع از /ششدانگ قطعه زمین که در آن احداث بنا شده بمساحت ۱۰۰/۶۰ مترمربع پلاک شماره ۲۳۸۱ اصلی واقع در بخش دو ثبت قم. مالکیت متقاضی طی سند مالکیت مشاعی ثبت در دفتر ۵۱۴ صفحه ۱۶۸ .(م الف ۶۹۸۱)
۸- رأی شماره ۱۳۹۹۶۰۳۳۰۰۰۲۰۰۵۴۲۴ مربوط به پرونده کلاسه ۱۳۹۹۱۱۱۴۴۳۰۰۰۲۰۱۵۸۰۹ آقای/خانم احمد بابائی فرزند کریم در ۳دانگ مشاع از /ششدانگ قطعه زمین که در آن احداث بنا شده بمساحت ۶۱/۰۵ مترمربع پلاک شماره ۲۵۳۱ اصلی واقع در بخش دو ثبت قم. مالکیت متقاضی طی سند مالکیت مشاعی ثبت دفتر ۵۸ صفحه ۳۱۰ و دفتر ۸۵ صفحه ۱۸۴ .(م الف ۶۹۸۲)
۹- رأی شماره ۱۳۹۹۶۰۳۳۰۰۰۲۰۰۱۱۹۹ مربوط به پرونده کلاسه ۱۳۹۹۱۱۱۴۴۳۰۰۰۲۰۱۶۴۳۸ آقای/خانم ستار پور ابراهیم گلروبادی فرزند ناصر در قسمتی از /ششدانگ قطعه زمین که در آن احداث بنا شده بمساحت ۶۸/۸۰ مترمربع پلاک شماره ۱۹۳۹/۶۸ اصلی واقع در بخش دو ثبت قم. مبایعه نامه عادی خریداری مع الواسطه از ربابه پسندی ده ثبت دفتر ۵۲۶ صفحه ۲۴۳ .(م الف ۶۹۸۳)
۱۰- رأی شماره ۱۳۹۹۶۰۳۳۰۰۰۲۰۰۴۶۰۶ مربوط به پرونده ک

قیمت نفت با دلار ارزان صعودی شد

قیمت نفت پس از کاهشی که داشت، در پی کاهش ارزش دلار آمریکا در معاملات روز سه شنبه افزایش پیدا کرد.

بهای معاملات نفت برنت ۴۹ سنت معادل ۱.۱ درصد افزایش یافت و به ۴۵ دلار و ۷۷ سنت در هر بشکه صعود کرد.

بهای معاملات وست تگزاس اینترمدیت آمریکا با ۳۷ سنت معادل ۰.۹ درصد افزایش، به ۴۲ دلار و ۹۸ سنت در هر بشکه رسید.

هر دو شاخص قیمت روز دوشنبه تحت تاثیر نگرانیها نسبت به مازاد عرضه در شرایطی که تقاضای جهانی به پایین سطح پیش از شیوع ویروس کرونا سقوط کرده است، حدود یک درصد سقوط کردند.

شاخص دلار آمریکا در پی تغییر سیاست پولی بانک مرکزی آمریکا در خصوص تورم که هفته گذشته اعلام شد، آخرین بار در برابر سبدی از ارزهای رقیب ۰.۴ درصد افت کرد و به ۹۲.۱۴۶ واحد رسید.

دلار ارزانتر، نفت و سایر کالاهایی که به این ارز قیمت گذاری می شوند را برای خریداران غیر آمریکایی جذابتر می کند.

به گفته تحلیلگران، بازار در مجموع به روند احیای تقاضا برای سوخت متمرکز مانده است زیرا کشورها همچنان با اعمال محدودیتهایی به مبارزه با شیوع بیماری کووید ۱۹ ادامه می دهند.



گزارش

چقدر از درآمد افزایش قیمت بنزین به جیب مردم رفت؟

طبق قانون هدفمندی یارانه‌ها دولت باید از زمان شروع این قانون در سال ۱۳۸۹، طی حدود پنج سال قیمت سوخت را به نحوی اصلاح می کرد که کمتر از ۹۰ درصد قیمت فوب خلیج فارس نباشد، اما به هر صورت از زمان اجرای قانون هدفمندی یارانه‌ها این روند اصلاح قیمت منظم انجام نشد و بعد افزایش در ابتدای اجرا یکبار دیگر در سال ۱۳۹۳ رشد کرد و دیگر تغییری نداشت تا اینکه در اواخر آبان سال گذشته به فاصله چند ساله قیمت بنزین افزایش پیدا کرد؛ به طوری که بنزین سهمیه ای از ۱۰۰۰ تومان در هر لیتر به ۱۵۰۰ و قیمت آزاد آن به ۳۰۰۰ تومان رسید.

دولت تصمیم گرفت مابه‌التفاوت ایجاد شده از افزایش قیمت بنزین را به صورت نقدی بین خانوارها تقسیم کند؛ از این رو از جمعیت ۷۸ میلیون نفری حدود ۶۰ میلیون نفر (۱۹ میلیون خانوار) را به عنوان خانوار هدف قرار داده و ۱۸ میلیون نفر دیگر که گفته می‌شد سه دهک بالای درآمدی هستند را از پرداخت یارانه بنزین کنار گذاشت. البته همچنان این نقد وجود داشت که از بین ۶۰ میلیون نفر دیگر هم تعداد زیادی می توانند نیازی به این کمک نداشته باشند.

به هر صورت از آبان‌ماه پرداخت یارانه بنزینی در دستور کار قرار گرفت و تا شب گذشته (۱۰ شهریور) ۱۰ مرحله پرداخت در قالب کمک‌های معیشتی انجام شده است. با توجه به اعلام قبلی دولت مبنی بر این که در ماه به طور متوسط ۲۵۰۰ میلیارد تومان بابت کمک معیشتی پرداخت انجام می‌شود می‌توان گفت در این چند مرحله نزدیک به ۲۵ هزار میلیارد تومان از درآمدهای بنزین به صورت نقدی به حساب خانوارها پرداخت شده است.

البته دریافتی خانوارها از این مبلغ متفاوت است که برای خانواده‌های یک نفره ۵۵ هزار تومان، دو نفره ۱۰۳ هزار، سه نفره ۱۳۸ هزار، چهار نفره ۱۷۲ هزار و پنج نفره و بیشتر ۲۰۵ هزار تومان است. از این رو، دریافتی مشمولان از کمک بنزینی از ابتدا تا کنون برای خانوار یک نفره ۵۵۰ هزار تومان، دو نفره یک میلیون و ۳۰ هزار تومان، سه نفره یک میلیون و ۳۸۰ هزار تومان، چهار نفره یک میلیون و ۷۲۰ هزار تومان و پنج نفره دو میلیون و ۵۰ هزار تومان بوده است که هر یک از این خانوارها یارانه نقدی ۴۵ هزار و ۵۰۰ تومانی به ازای هر نفر را هم در هر ماه دریافت می کنند.

افزایش قیمت بنزین در اواخر سال گذشته شروعی برای اصلاح پرداخت یارانه‌های پنهان نیز محسوب می شود؛ این در حالی است که آمارها از این حکایت داشت که دولت در سال بیش از ۹۰۰ هزار میلیارد تومان یارانه پنهان پرداخت می کند که حدود ۶۰۰ هزار میلیارد تومان آن مربوط به حوزه انرژی، نفت و مشتقات آن بود که البته ۲۵۰ هزار میلیارد تومان از این رقم به بنزین تعلق داشت.

بعد از افزایش قیمت بنزین دولت معتقد بود با توجه به صرفه جویی‌های انجام شده می‌تواند مازاد را صادر کند که خود نوعی درآمدزایی برای کشور محسوب می‌شود. این در حالی است که اخیرا گمرک ایران اعلام کرد طی پنج ماه ابتدایی امسال ایران حدود یک میلیارد دلار صادرات بنزین داشته است.

در مجموع با وجود این که اصلاح قیمت سوخت به نوعی در مسیر اصلاح یارانه‌های پنهان است اما باز هم یارانه‌های نقدی پابرجاست و یارانه بنزین بعد از حذف از کانال یارانه نقدی در حال پرداخت است، به عبارتی نه تنها با وجود نقدهایی که به پرداخت یارانه ۴۵ هزار و ۵۰۰ تومانی وجود داشت اصلاحی صورت نگرفت بلکه یارانه بنزین نیز به صورت نقد پرداخت شده و اکنون در کنار هزینه ۴۲ هزار میلیاردی یارانه نقدی دولت در سال بیش از ۷۰ هزار میلیارد تومان به صورت نقد یارانه توزیع می کند.

سخنگوی صنعت برق؛

تخفیف «برق امید» همه مشترکان صرفه جو را در برمی گیرد



«مصطفی رجبی مشهدی» افزود: هدف از اجرای طرح» برق امید» به هیچ عنوان کاستن از رفاه خانوار نیست، بلکه این طرح به دنبال بهینه‌سازی مصرف و اختصاص آن به بخش‌های تولیدی مانند کشاورزی و صنعتی است.

وی ادامه داد: مشترکان در این طرح به سه دسته پرمصرف، خوش مصرف و کم مصرف تقسیم بندی می‌شوند که امیداست با اجرای طرح برق امید، باعث هجرت دو گروه دیگر به جمع مشترکان کم مصرف شود.

رجبی مشهدی گفت: ۳۶ میلیون مشترک برق در کشور وجود دارد که از این میان نزدیک به ۳۰ میلیون مشترک خانگی هستند، بر اساس آمارها ۸.۵ میلیون مشترک خانگی در گروه کم مصرف‌ها و ۴.۵ میلیون نفر نیز جزو مشترکان پرمصرف قرار دارند و الباقی مشترکانی هستند که در گروه خوش مصرف‌ها تقسیم بندی می‌شوند.

سخنگوی صنعت برق خاطرنشان کرد: ۶۰ درصد از جمعیت کم مصرف‌های برق کشور در روستاها و ۴۰ درصد نیز در مناطق شهری هستند ولی ما امیدواریم با آگاه سازی و تبلیغات مناسب، جمعیت بیشتری به گروه‌های کم مصرف اضافه شوند.

وی پراکندگی جمعیت کم مصرف‌ها را در کشور یکسان دانست و افزود: حدود ۳۰ درصد از مشترکان مناطق مختلف در این گروه قرار می گیرند.

رجبی مشهدی درباره الگوی کم مصرفی در مناطق عادی و گرم گفت: الگوها در حال بررسی‌های بیشتر قرار دارند، اما بر اساس آمارهای موجود اگر الگوی کم مصرفی در مناطق عادی ۱۰۰ کیلووات ساعت در ماه است، این الگو در مناطق گرم چهار برابر بیشتر و حدود ۴۰۰ کیلووات ساعت خواهد بود.

وی ادامه داد: بر اساس آمارهای موجود، ۳۰ درصد از مشترکان خانگی در مناطق گرم نیز در گروه کم مصرف‌ها قرار دارند.

سخنگوی صنعت برق اظهار امیدواری کرد: با تبلیغات مناسب و اطلاع رسانی صحیح، تا ۱۰ درصد از مصرف برق مشترکان خانگی کاهش و به بخش‌های صنعتی و کشاورزی تزریق و باعث رونق بیشتر این بخش‌ها در کشور شود.

رجبی مشهدی خاطرنشان کرد: ممکن است با اجرای این طرح در کوتاه مدت هزینه هایی به صنعت برق وارد شود چرا که باعث کاسته شدن از درآمدهای برق خواهد شد اما در بلند مدت و از دیدگاه اقتصادی صحیح، باعث کاهش سرمایه گذاری مورد نیاز برای احداث نیروگاه های جدید و تاسیسات مورد نیاز برای انتقال و توزیع می‌شود که تنها برای ساعت‌های محدودی در سال مورد استفاده قرار می گیرند و این سرمایه‌گذاری را می توان به بخش‌های دیگر تزریق کرد.

وی گفت: کاهش ۱۰ درصدی مصرف برق بخش خانگی از انتشار ۵ میلیون تن گازهای آلاینده به جو جلوگیری خواهد کرد.

سخنگوی صنعت برق‌ادامه داد: شکل گیری روند پایدار تامین برق نیز از دیگر محاسن این طرح به شمار می‌رود؛ همانگونه که همکاری مشترکان در دوسال متوالی(امسال و سال گذشته) باعث شد تابستانی بدون خاموشی و تنها رشد ۱۰ درصدی در پیک را شاهد باشیم.

رجبی مشهدی گفت: در کشور ۵۰ تا ۶۰ درصد انرژی بیشتر برای تولید کالا و خدمات مصرف می‌شود که با شاخص شدت انرژی سنجیده و بیان می‌شود و این روند در بخش خانگی هم وجود دارد، اما امید است که اجرای این طرح به بهینه سازی مصرف برق در بخش خانگی کشور منتج شود.

وی افزود: تلاش می‌شود طرح برق امید به طرح‌های تشویقی در ساعت‌های پیک گره زده شده و باعث کاهش مصرف برق در پیک (ماه های گرم) شود.

فاز نخست پایانه نفتی جاسک تا پایان امسال راه‌اندازی می شود

«وحید مالکی» با اشاره به اینکه این طرح، شامل سامانه‌های اندازه گیری یا میترینگ نفت خام، ۶ رشته خطوط لوله زیردریایی و سه گوی شناور است، تصریح کرد: در فاز نخست، با هدف بهره‌برداری زودهنگام از طرح تا پایان امسال یک مجموعه میترینگ، دو رشته خط لوله ۳۶ اینچ، منیفولد دریایی و یک گوی شناور در دستور کار راه‌اندازی قرار دارد.

وی از پیشرفت ۳۵ درصدی طرح زودهنگام پایانه نفتی جاسک تا پایان مردادماه امسال خبر داد و گفت: برمبنای هدف‌گذاری انجام‌شده، ۱۰ درصد پیشرفت ماهانه برای این پروژه تا رسیدن به مرحله راه‌اندازی نهایی تعیین شده است.

سرپرست پایانه نفتی جاسک به اجرایی شدن این طرح از دی‌ماه پارسال و آغاز جبهه‌های کاری در بخش‌های خاک‌برداری، خاک‌ریزی، انجام مطالعات ژئوتکنیک و ژئوفیزیک، ساخت کمپ‌های اداری و مسکونی اشاره کرد و گفت: هم‌اکنون حدود ۱۵۰ دستگاه ماشین‌آلات سبک و سنگین در بخش‌های اجرایی مشغول به‌کار هستند و ۹۰۰ هزار مترمکعب عملیات خاکی با پیشرفت حدود ۹۰ درصدی و با اولویت بخش راه‌اندازی زودهنگام به پایان رسیده است.

مالکی با بیان اینکه طرح پایانه نفتی جاسک به‌عنوان آخرین حلقه زنجیره انتقال نفت خام گوره به جاسک خردادماه پارسال از سوی شرکت ملی نفت ایران به شرکت نفت و گاز پارس واگذار شد، گفت: هدف از اجرای این طرح، بارگیری و صادرات روزانه یک میلیون بشکه نفت خام از طریق این پایانه به کشتی‌های انتقال نفت است.

شرکت پخش فرآورده‌های نفتی هزینه حق العمل کاری جایگاه داران سوخت را اعلام کند

اوایل سال جاری سازمان امور مالیاتی در اطلاعیه‌ای اعلام کرد که جایگاه داران سوخت مشمول مالیات و عوارض ارزش افزوده هستند. پس از گذشت ۵ ماه رئیس هیات مدیره کانون سراسری جایگاه داران سوخت در نامه‌ای به سازمان مالیاتی گفته است که هنوز هزینه خدمات حق العمل کاران جایگاه داران سوخت مصوب و ابلاغ نشده و به همین علت خواستار تعلیق بخشنامه و لغو فراخوان جایگاه‌های کشور از پرداخت مالیات و عوارض ارزش افزوده شد.

، در همین راستا به منظور حل مشکل و موانع اجرای بخشنامه سازمان امور مالیاتی، سید مجتبی احمدی مدیرکل دفتر حسابداری، وصول و استرداد مالیاتی در نامه‌ای به رئیس هیأت مدیره و مدیر عامل شرکت ملی پخش فرآورده‌های نفتی ایران خواستار تعیین هزینه خدمات شامل حق العمل کاری جایگاه داران، مالیات و عوارض ارزش افزوده شد.

در این نامه امده است: ضمن ارسال نامه شماره ۲۱۳/۱۳۹۷ الف ۹۹ مورخ ۲۵/۰۵/۱۳۹۹ جناب آقای قلی زاده رئیس محترم هیأت مدیره انجمن صنفی صاحبان اماکن فروش و عرضه فرآورده های نفتی سراسر کشور، نظر به اینکه مطابق مفاد جزء (د) بند (۳) ماده (۲) آیین نامه اجرایی بند (الف) تبصره (۱۴) ماده واحده قانون بودجه سال ۱۳۹۹ کل کشور جایگاه داران سوخت (فرآورده های نفت و گاز) از ابتدای سال ۱۳۹۹ مشمول اجرای قانون مالیات بر ارزش افزوده شده اند. و این موضوع ملی فراخوان مرحله هشتم اجرای نظام مالیات بر ارزش افزوده در جراید کثیر الانتشار درج و اطلاع رسانی عمومی گردیده است.

خواهشمند است دستور فرمایید در راستای قسمت اخیر بند یاد شده، مستندات هزینه خدمات شامل حق العمل جایگاهدار، مالیات و عوارض ارزش افزوده و ... را جهت اقدامات بعدی به این معاونت ارسال نمایند.

طرح جایگزینی پنجره‌های دوجداره در شورای اقتصاد بررسی می‌شود

کوروش هاشمی گفت: براساس آمار شرکت ملی گاز ایران، در سال ۱۳۹۷ مصرف گاز کل کشور ۱۹۸ میلیارد مترمکعب اعلام شده که بیش از ۵۸ میلیارد مترمکعب آن در بخش خانگی و تجاری مصرف شده است؛ مصرف گاز خانگی و تجاری در زمستان این سال به ۶۰۰ میلیون مترمکعب در روز رسید که این رقم رکورد بی‌سابقه‌ای را در مصرف گاز کشور ثبت کرد.

وی با بیان اینکه مصرف بسیار بالای گاز در ماه‌های سرد سال سبب کاهش عرضه گاز به بخش‌های نیروگاهی و صنایع عمده می‌شود، اظهار کرد: با ادامه روند کنونی مصرف گاز به‌ویژه در ماه‌های سرد سال بی‌شک در سال‌های آینده کشور برای تأمین نیازهای داخلی با مشکل روبه‌رو خواهد شد، از این رو تمرکز بر اجرای طرح‌های بهینه‌سازی و صرفه‌جویی در مصرف گاز یکی از اصلی‌ترین مأموریت‌های شرکت بهینه‌سازی است که در چارچوب ماده ۱۲ قانون رفع موانع تولید رقابت‌پذیر انجام می‌شود. براساس این قانون، با سرمایه‌گذاری عامل صرفه‌جویی، طرح‌های کاهش مصرف انرژی اجرایی و پس از تحقق صرفه‌جویی، بازپرداخت صرفه‌جویی، به سرمایه‌گذار طرح پرداخت می‌شود.

مدیر بهینه‌سازی انرژی در بخش ساختمان شرکت بهینه‌سازی مصرف سوخت، اتلاف حرارتی ساختمان‌ها به‌دلیل رعایت نکردن مبحث ۱۹ مقررات ملی ساختمان و استفاده از تجهیزات گرمایشی بازدهی پایین را از دلایل عمده مصرف بالای گاز در بخش خانگی برشمرد و به میزان بالای هدررفت انرژی در ساختمان‌ها از طریق پنجره‌های فلزی تک‌جداره اشاره کرد و گفت: پنجره‌های فلزی تک‌جداره در فصل‌های گرم و سرد سال به ترتیب سبب خروج هوای خنک و گرم داخل ساختمان به محیط خارج شده که این عوامل سبب هدررفت برق و گاز ساختمان می‌شود، به همین دلیل طرح جایگزینی پنجره‌های دوجداره نوین در ساختمان‌های موجود در کشور، ازسوی شرکت بهینه‌سازی مصرف سوخت تهیه و پس از تأییدیه وزیر نفت برای دریافت مصوبه شورای اقتصاد به سازمان برنامه ارسال شده است.

بنا بر اعلام وزارت نفت، هاشمی افزود: هدف از اجرای طرح جایگزینی پنجره‌های دوجداره، جایگزینی ۱۳۰ میلیون مترمربع پنجره معمولی با پنجره‌های دوجداره نوین است که در ساختمان‌های مسکونی و تجاری، بیمارستان‌ها، خوابگاه‌های دانشجویی با عمر کمتر از ۳۰ سال قابل اجرا خواهد بود. طبق بررسی‌های انجام‌شده دراقلیم‌های معتدل مانند شهر تهران به ازای جایگزینی هر مترمربع پنجره دوجداره نوین بیش از ۴۳ متر مکعب گاز طبیعی در سال صرفه‌جویی می‌شود. این مقدار در اقلیم‌های سردسیر مانند شهر اردبیل افزون بر ۷۶ مترمکعب گاز طبیعی در سال است.

وی در ادامه به طرح‌های کاهش مصرف گاز خانگی که از سوی شرکت بهینه‌سازی مصرف سوخت تدوین شده است، اشاره و عنوان کرد: طرح جایگزینی یک میلیون آبگرمکن فرسوده با آبگرمکن فوری گازسوز دارای حدقل رده برچسب انرژی B، طرح هوشمندسازی تأسیسات گرمایش مرکزی ساختمان‌ها با استفاده از سیستم کنترل هوشمند موتورخانه‌ها، طرح جایگزینی/نصب بویلرهای چگالشی با بویلرهای فرسوده و بازدهی پایین در ۵ هزار موتورخانه ساختمان‌های موجود و در حال ساخت نیز از سوی شرکت بهینه‌سازی مصرف سوخت تهیه و به معاونت برنامه‌ریزی وزارت نفت ارسال شده و برخی هم در حال ارسال است که پس از بررسی اقدام‌های لازم انجام خواهد شد.

جذب کارآمد انرژی خورشیدی با کمک یک مولکول

پژوهشگران «دانشگاه لینشوپینگ» (LiU) سوئد، مولکولی ابداع کرده‌اند که می‌تواند انرژی را از نور خورشید جذب کند و به ذخیره آن در پیوندهای شیمیایی بپردازد. یکی از کاربردهای بلندمدت این مولکول، جذب کارآمد انرژی خورشیدی و ذخیره آن برای مصارف بعدی است.

انرژی که زمین از نور خورشید دریافت می کند، چندین برابر انرژی مورد استفاده انسان‌ها است. این انرژی، به واسطه تجهیزات خاصی جذب می‌شود؛ اما یکی از چالش‌های مربوط به انرژی خورشیدی، ذخیره کارآمد آن است تا هنگامی که خورشید نمی‌تابد، انرژی در دسترس باشد.

پژوهشگران دانشگاه لینشوپینگ در بررسی خود، امکان ذخیره انرژی خورشیدی را در یک مولکول جدید فراهم کرده‌اند.

«بو دوربیج» (Bo Durbeej)، استاد دانشگاه لینشوپینگ و سرپرست این پژوهش گفت: مولکول ما می‌تواند دو شکل متفاوت بگیرد. یک شکل که انرژی را از خورشید جذب می کند و یک شکل جایگزین که در آن، ساختار شکل نخست تغییر می‌یابد و انرژی بیشتری را ذخیره می کند و به همین دلیل، پایدار می‌ماند. این ویژگی مولکول، امکان ذخیره انرژی نور خورشید را به صورت کارآمد فراهم می کند.

دو شکل این مولکول، ویژگی‌های گوناگونی دارند که در میزان انرژی با یکدیگر متفاوت هستند. ساختار شیمیایی مولکول، تحت تاثیر انرژی حاصل از نور خورشید قرار دارد. بدین ترتیب با حذف نور، ساختار و ویژگی‌ها نیز تغییر می کنند.

«دوربیج» و همکارانش، محاسباتی را در زمینه شیمی نظری انجام دادند و به شبیه‌سازی واکنش‌های شیمیایی پرداختند. آنها برای این کار، از محاسبات پیشرفته رایانه‌ای استفاده کردند که با کمک ابررایانه‌های «مرکز ملی ابررایانه» (NSC) در لینشوپینگ انجام شد. محاسبات نشان داد که این مولکول جدید می تواند در واکنش‌های شیمیایی مورد نظر به کار برود.

«دوربیج» ادامه داد: بیشتر واکنش‌های شیمیایی در شرایطی صورت می گیرند که یک مولکول، انرژی زیادی دارد و با انتقال انرژی خود، به تدریج به یک مولکول با انرژی کم تبدیل می‌شود، اما ما این روند را به صورت معکوس طی کردیم. این مولکول جدید، انرژی کمی دارد اما به تدریج به مولکولی با انرژی زیاد تبدیل می‌شود. انتظار می‌رود که این کار، دشوار باشد؛ اما ما نشان داده‌ایم که رخ دادن یک واکنش شیمیایی می تواند هم سریع و هم کارآمد باشد.

پژوهشگران در حال حاضر قصد دارند نحوه انتشار انرژی ذخیره شده را از شکل پرانرژی مولکول مورد بررسی قرار دهند.

ویژه

حمایت فولاد مبارکه از صنایع کوچک قابل تقدیر است

معاون هماهنگی امور اقتصادی و توسعه منطقه‌ای وزارت کشور گفت: از حمایت‌های شرکت فولاد مبارکه از صنایع کوچک قدردانی می کنیم و بر تکمیل زنجیره تولید فولاد در استان چهارمحال و بختیاری حمایت و بر رعایت مسائل زیست‌محیطی و توسعه متوازن تأکید داریم.

به گزارش روابط عمومی شرکت فولاد مبارکه هم‌زمان با هفته دولت، معاون هماهنگی امور اقتصادی و توسعه منطقه‌ای وزارت کشور به همراه استاندار و جمعی از مسؤولان استان چهارمحال و بختیاری از واحدهای آهن‌سازی، انباشت و برداشت و روند اجرای پروژه بریکت‌سازی و فولادسازی شرکت فولاد سفیددشت بازدید کرد.

بابک دین‌پرست در بازدید از شرکت فولاد سفیددشت روند افزایش تولید فولاد سفیددشت از ابتدای بهره‌برداری تا شهریورماه سال جاری را مطلوب ارزیابی کرد و اظهار داشت: رفع موانع تکمیل پروژه‌های فولاد سفیددشت باید مورد تأکید باشد.

معاون هماهنگی امور اقتصادی و توسعه منطقه‌ای وزارت کشور ادامه داد: از حمایت‌های شرکت فولاد مبارکه از صنایع کوچک قدردانی می کنیم و بر تکمیل زنجیره تولید فولاد در استان چهارمحال و بختیاری حمایت و بر رعایت مسائل زیست‌محیطی و توسعه متوازن تأکید داریم.

محمود ارباب‌زاده مدیرعامل شرکت فولاد سفیددشت نیز درباره فعالیت‌های صورت‌گرفته در خصوص تأمین آب موردنیاز شرکت از محل پساب شهری بروجن، احداث واحد تصفیه اولترافیلتراسیون، راه‌اندازی واحدهای اکسیژن، بریکت‌سازی و فولادسازی و ریخته‌گری را تشریح و ابراز امیدواری کرد با رفع موانع موجود از جمله ترخیص تجهیزات از گمرک، اهتمام پیمانکاران و حمایت‌های شرکت فولاد مبارکه و سازمان ایمیدرو به‌عنوان سهام‌داران شرکت، واحدهای فولادسازی و ریخته‌گری تا پایان سال راه‌اندازی شود.

پیشبرد طرح‌های ملی نفت؛ از کارون تا مکران

«اقتصاد مقاومتی» زمانی به ادبیات اقتصادی کشور اضافه شد که تحریم‌های یکجانبه علیه ایران افزایش یافته بود؛ شرایطی که در حال حاضر نیز اقتصاد کشور و به‌ویژه صنعت نفت را با شدّت وحدّتی به‌مراتب بیشتر از دوره‌های قبلی درگیر خود کرده است و همین امر، توجه حداکثری به این سیاست‌ها را به‌عنوان الگویی از نظام اقتصادی اسلامی ضروری می‌نماید.

تاکید سیاست‌های اقتصاد مقاومتی بر توسعه ظرفیت تولید به‌ویژه در میادین مشترک در کنار توجه به ارکان این سیاست‌ها که مشتمل بر مواردی مانند مقاوم‌سازی اقتصاد، استفاده از ظرفیت‌های دولتی و مردمی و حمایت از تولید ملی است، به خوبی نشان می دهد صنعت نفت ایران از ظرفیت بالقوه بسیار مناسبی برای پیاده‌سازی این سیاست‌ها برخوردار است.

در این میان، شرکت ملی نفت ایران به‌عنوان متولی تولید و توسعه میادین نفت و گاز، نقشی خطیر و اساسی دارد و انتظار می‌رود آن دسته از شرکت‌های تابعه که به‌طور مستقیم با تولید و توسعه میادین مشترک سروکار دارند، در اجرای این سیاست‌ها نقش به‌مراتب پررنگ‌تری ایفا کنند. همین نکته است که به شرکت مهندسی و توسعه نفت به‌عنوان یکی از دو بازوی توسعه‌ای شرکت ملی نفت ایران و راهبر توسعه میادین مشترک ایران با عراق در غرب کشور، جایگاهی استراتژیک و راهبردی می دهد. این شرکت با درک اهمیت این جایگاه همواره در تلاش بوده است تا در چارچوب برنامه‌های شرکت ملی نفت ایران، در مسیر توسعه میدان‌های مشترک و اجرای طرح‌ها و پروژه‌های راهبردی تعریف شده گام بردارد که مروری بر فعالیت‌ها و دستاوردهای حاصل شده در این مسیر، به خوبی نتیجه بخشی این حرکت را به تصویر می کشد.

راهبری توسعه میدان‌های مشترک غرب کارون و میدان مشترک آذر و راهبری بخش عمده طرح انتقال نفت خام گوره به جاسک که هر سه مورد از اولویت‌های کاری صنعت نفت به شمار می‌روند، محورهای اساسی مسئولیت‌های تعریف شده برای شرکت مهندسی و توسعه نفت (متن) را نیز تشکیل داده‌اند.

در همین راستا طی سال‌های اخیر، شتاب توسعه میادین واقع در غرب رودخانه کارون که در ناحیه رسوبی دشت آبادان واقع شده‌اند، افزایش یافت و ضمن انجام و پیگیری مستمر فعالیت‌های توسعه‌ای، قراردادهایی نیز برای تکمیل توسعه این میادین منعقد شده است. طرح توسعه میدان آذر در قسمت جنوب غربی ایلام نیز در آستانه بهره‌برداری رسمی قرار گرفته و طرح احداث خط لوله نفت خام گوره به جاسک در منطقه مکران نیز با هدف تحقق انتقال نخستین محموله نفتی غرب کارون به جاسک تا پایان سال، با شتاب در حال پیشرفت است.



نقدینگی بازار بورس صرف حمایت از تولید شود

رضا تقی پور، درباره وضعیت بازار بورس، گفت: بازار بورس اگر چارچوب‌های کنترل شده و درستی داشته باشد قطعاً مثبت است و تاثیرات خوبی دارد.

وی بیان کرد: به این معنا که باید پول هایی که وارد بازار بورس می شود، برای حمایت از تولید یا تأمین نقدینگی جاری شرکت‌ها صرف شود.

عضو کمیسیون صنایع و معادن مجلس شورای اسلامی تصریح کرد: در این صورت، بازار بورس می تواند موتور محرک تولید شود اما نگرانی هایی وجود دارد مبنی بر اینکه پول هایی که از طریق فروش برخی از شرکت‌ها به خصوص شرکت‌های دولتی در بازار بورس به دست می آید، از چرخه تولید خارج شود و برای مصارف بودجه جاری و از این دست هزینه‌ها صرف شود که قطعاً در این صورت مطلوب نیست و به تعبیری می توان گفت که این روند منجر به تضعیف تولید می شود. وی افزود: حتماً باید یک جمع نخبه و باخرد جمعی درباره اتفاقات کلان بازار بورس نقطه نظر داشته باشند به نحوی که مردم در این بازار ضرر نکنند و افزایش قیمت سهام به صورت موثر و واقعی به سمت حمایت از تولید برود. نماینده مردم تهران در مجلس شورای اسلامی اظهار داشت: باید تدابیری اندیشیده شود تا شرکت هایی که در بازار بورس عرضه می شوند، دچار ضرر و زیان نشوند و همچنین مردم هم از این حیث ضرر و زیان نبینند.

گفت‌وگو

درآمد ۳۰ هزار میلیاردی دولت در صورت دریافت مالیات بر سود سپرده

علی ملک زاده، کارشناس اقتصادی گفت: سود سپرده‌های بانکی کلان (سپرده‌های بالای یک میلیارد تومان)، در سال بیش از ۳۰۰ هزار میلیارد تومان است و طبق آمار، بیش از ۹۰ درصد این سپرده‌ها (از نظر ارزش ریالی) نزد ۴ درصد سپرده گذاران است و از این جهت که منبع درآمد محسوب می‌شود باید مانند سایر درآمدها مشمول مالیات شود.

وی با بیان اینکه چرا باید تولید، با وجود تورم بالا مالیات بدهد اما کسی که سپرده‌ای را در بانک گذاشته و سود دریافت می کند، مالیات پرداخت نکند؟ ادامه داد: این کار هم به تأمین بودجه دولت کمک می کند و هم اینکه تبدیل به ابزاری سیاست‌گذارانه برای دولت می‌شود که بر سپرده‌ها مدیریت داشته باشد.

اخذ مالیات از سود سپرده در روسیه برای جبران بودجه کرونا

این کارشناس اقتصادی اظهار داشت: کشور روسیه برای جبران کسری بودجه ناشی از دوران کرونا مالیات از سود سپرده را برقرار کرد.

ملک زاده با اشاره به چالش اصلی در اخذ مالیات بر سود سپرده، گفت: چالش اصلی در این مالیات، این است که گفته می‌شود به دلیل بالا بودن نرخ تورم، نرخ بهره حقیقی اقتصاد در حال حاضر منفی است و کسی که هم اکنون سپرده گذاری می کند در حال ضرر است. یعنی با وجود اینکه ۱۵ الی ۲۰ درصد سود دریافت می کند اما با تورم ۴۰ درصدی باز هم عقب است و دریافت این مالیات در زمانی توجیه دارد که سود سپرده از تورم کمتر باشد.

وی ادامه داد: این ایراد وارد نیست چرا که در حال حاضر، نرخ بهره اقتصاد بسیاری از کشورها منفی است اما مالیات سپرده را دریافت می کنند. دلیل دوم این است که در همین شرایط تولید نیز این تورم را تحمل می کند، چگونه از او مالیات دریافت می‌شود اما از سود سپرده بانکی به دلیل تورم مالیات گرفته نمی‌شود؟

آیا شبه پول واقعاً در ایران وجود دارد؟

وی در پاسخ به این سوال که آیا مالیات از سود سپرده باعث حرکت پول به سمت سایر بازارها می‌شود یا خیر گفت: اینکه نقدینگی در جایی متوقف شود بین اقتصاددانان اختلاف است که این کار اساساً عملیاتی است یا خیر. با وجود حساب‌های پشتیبان، دو منظوره و ... که فرد اسماً پولش را در حساب سپرده بلندمدت سپرده گذاری می کند اما رسماً از پولش استفاده می کند و با آن کار می کند، باید به این سوال پاسخ داد که شبه پول در ایران وجود دارد یا خیر؟

ملک زاده بیان داشت: به عنوان نمونه اگر کسی دو میلیارد سرمایه گذاری کند، به ۵۰۰ میلیون آن نمی تواند کاری انجام دهد اما می تواند با ۱.۵ میلیارد آن سود بلندمدت با نرخ شکست کمتری دریافت کند، در این حالت کاهش سرعت گردش پول که مدنظر سپرده گذاری بلندمدت است انجام نمی‌شود بنابراین با خلط شبه پول و پول نمی‌توان نقدینگی را در جایی نگاه داشت.

این کارشناس اقتصادی ادامه داد: در بورس نیز به هیچ عنوان کاهش سرعت گردش پول اتفاق نمی‌افتد چرا که هر وقت فرد بخواهد پولش را از بورس خارج می کند مگر اینکه در صف فروش گیر کند اما در بانک سپرده گذاری بلندمدت اگر تفکیک پول و شبه پول برقرار باشد تا حدی سرعت گردش پول را کم می کند اما اگر ما فعالیت اقتصادی نداشته باشیم در قبال خلق پولی که انجام می‌دهیم عملاً موتور آتش رشد نقدینگی که همان تورم است را باز زیاد می کنیم و دور باطلی را طی می کنیم.

درآمد ۳۰ هزار میلیاردی برای دولت در صورت دریافت مالیات سود سپرده

وی در پایان خاطرنشان کرد: اگر از سپرده‌های کلان حتی ده درصد مالیات گرفته شود، حدود ۳۰ هزار میلیارد تومان درآمد برای دولت ایجاد می کند و دریافت آن هم ساده‌تر از سایر مالیات‌هاست.

قائم مقام بانک مرکزی:

بانکداری بدون ربا به معنای رعایت کامل اقتصاد اسلامی نیست



اکبر کمیجانی افزود: امروز سالروز تصویب قانون عملیات بانکداری بدون ربا در کشور است.

وی اظهاداشت: این قانون در سال ۱۳۶۳ پس از تصویب دستور العمل ها و آئین نامه های مربوطه برای اجرا ابلاغ شد.

قائم مقام بانک مرکزی جمهوری اسلامی ایران گفت: وقتی گفته می شود قانون عملیات بانکداری بدون ربا اجرا می شود این بدین معنا نیست که تمام شئونات اقتصادی در قالب اقتصاد اسلامی است.

وی افزود: از زمان تصویب و اجرای قانون عملیات بانکداری بدون ربا در کشور تا به امروز انواع و اقسام قوانین در مجلس شورای اسلامی مصوب شده است.

کمیجانی تصریح کرد: همه تلاش این قوانین این بوده که تمامی شئونات اجتماعی، اجتماعی و فرهنگی و به یک معنا کارکرد اقتصاد اجتماعی را در قالب موازین شرعی به تصویب برساند و رفتارهای عاملان اقتصادی را در همه عرصه ها به سمت اقتصاد اسلامی رهنمون سازد. وی ادامه داد: قانون عملیات بانکداری بدون ربا یکی از دستاوردهای بزرگ دوران پس از انقلاب اسلامی در کشور است. قائم مقام بانک مرکزی جمهوری اسلامی ایران گفت: این قانون خود یک فصل نوین و جدیدی در عرصه اقتصاد و بانکداری در مملکت تلقی می شود. وی افزود: تمامی اعمال شبکه بانکی کشور چه از نظر جذب و تجهیز منابع در قالب انواع سپرده ها و چه از منظر توزیع و تخصیص این منابع در قالب انواع عقود مشارکتی و مبادله ای به فعالیت های اقتصادی از طریق شبکه بانکی جریان پیدا می کند.

کمیجانی اظهار داشت: با توجه به ابعاد و حجم وسیعی که عملیاتی بانکی دارد باید به آن عصری برگردیم که هنوز کارکنان بانک آن آموزش های لازم را در اجرای این قانون نداشتند هر چند این قانون مترقی بوده و هست اما در اجرا، اشکالات و مشکلاتی بوجود خواهد آمد. قائم مقام بانک مرکزی جمهوری اسلامی ایران گفت: نظام بانکی کشور امروز ۹۰ درصد از تامین مالی اقتصاد را انجام می دهد که این نشان دهنده عظمت نظام بانکی کشور است.

وی افزود: کمتر طرح و پروژه اقتصادی را در کشور می توان شناسایی کرد که از خدمات نظام بانکی استفاده نکرده باشد.

کمیجانی اظهار داشت: سال گذشته ۹۷۴ هزار میلیارد تومان تسهیلات بانکی از سوی بانک های کشور پرداخت شده است. وی ادامه داد: امسال با پیش بینی که صورت گرفته قرار بر اینکه پرداخت یک هزار و ۲۰۰ هزار میلیارد تومان تسهیلات از طریق سیستم بانکی انجام شود. قائم مقام بانک مرکزی جمهوری اسلامی ایران گفت: طبعا در انجام عملیات بانکی و انبوهی از خدمات بانکی که ارائه می شود برخی از اشکالات طبیعی که بوجود آید. وی افزود: وظیفه مقامات بانک مرکزی، مدیران عامل بانک ها، کارکنان بانک ها، محققان و استادان حوزه و دانشگاه در این بوده و هست که این اشکالات را شناسایی و در جهت حل این معضلات و مشکلات راه حل هایی را ارائه دهند تا حرکت کنیم به سمتی که خواست قانون گذار بوده و بطور کامل این خواست عملیاتی و اجرایی شود.

یک مدرس دانشگاه و کارشناس ارشد پولی و بانکی نیز گفت: بدون شک هیچ کارشناس پولی معتقد نیست که نظام بانکداری اسلامی در کشور محقق شده است. محسن زرندی مقدم ضمن پاسخ به سئوالی مبنی بر اینکه آیا نظام بانکداری جمهوری اسلامی ایران ربوی است، افزود: در این حوزه اختلاف نظرهای متعددی هم از سمت فقها و هم از سمت کارشناسان پولی وجود دارد. وی همچنین اظهار داشت: بطور کلی از نوع بسندگی قوانینی که دارند هر کدام قابل دفاع است.

این مدرس دانشگاه و کارشناس ارشد پولی و بانکی گفت: بانکداری اسلامی چه در ایران و چه در هر کشوری زمانی موفق خواهد بود که اقتصاد آن کشور هم به معنای واقعی اسلامی شود.

زرندی مقدم اظهار داشت: تمامی این موارد دست به دست هم داد و اقتصادی تحت عنوان «اقتصاد نامولد» ایجاد کرد. وی ادامه داد: وقتی اقتصاد مولد نباشد در حوزه تورم و رکود به چالش برمی خورد.

این مدرس دانشگاه و کارشناس ارشد پولی و بانکی گفت: خود تورم و رکود به خودی خود اشکالاتی دارند.

وی افزود: مدینه فاضله در اقتصاد از لحاظ تعریف خود اکونومیک بحث اقتصاد رونق یا دوره رونق اقتصادی است. زرندی مقدم بیان داشت: اگر دوره تورم به تنهایی بود نسخه پیچیدن در اقتصاد راحت تر بود باز هم اگر دوره رکود به تنهایی بود نسخه پیچیدن در اقتصاد راحت تر بود.

وی ادامه داد: در حوزه رکود یک اتفاق خوبی که مردم می توانند ببینند با همه اشکالاتی که دارد ارزانی است یعنی با ایجاد رکود قیمت کالا ها کاهش پیدا می کند. این مدرس دانشگاه و کارشناس ارشد پولی و بانکی گفت: با ایجاد تورم قیمت ها افزایش پیدا می کند اما تولید وجود دارد. وی افزود: در اقتصاد ایران هم قیمت ها بالاست و هم تولید نیست که طبق تعریف به چنین اقتصادی گفته می شود دچار رکود تورمی شده است.

زرندی مقدم با بیان اینکه اسلام دین اخلاق است، اظهار داشت: وقتی پایه اقتصاد کشور به معنای واقعی اسلامی، پویا و به یک معنا مولد نیست به احتمال زیاد در چنین اقتصادی بانکداری اسلامی موفق نخواهد شد چون بانک در دل اقتصاد رشد می کند.

وی ضمن اشاره به اینکه قیمت تمام شده در سیستم بانکی کشور بالاست، گفت: برای مثال برای بانکی توجیه ندارد وقتی ۱۷، ۱۸، ۲۰ و ... درصد نرخ عقود مبادله می دهد یا در حوزه سود انتظار مشارکتی نرخ ۲۰ درصد را مطرح می کند از همان ابتدا یک تقابلی بین وام گیرنده و بانک ایجاد می شود.

این مدرس دانشگاه و کارشناس ارشد پولی و بانکی افزود: برای اینکه بانکداری اسلامی ثمر بخش باشد نخست باید در حوزه اقتصاد کارهای اساسی انجام گیرد. وی اظهار داشت: از اساسی ترین کارهای که باید در حوزه اقتصاد انجام شود بحث تولید در کشور است.

زرندی مقدم یادآور شد: تا زمانی که تولید راه نیفتد و دست سوداگران و سفته بازان بسته نشود بی تردید نمی توان کار اساسی انجام داد.

اقدام بانک صادرات ایران در ارائه تسهیلات به کادر درمان ستودنی است

معاون وزیر بهداشت، درمان و آموزش پزشکی افزود: متأسفانه تعداد چشمگیری از پرسنل بانکی به دلیل ابتلاء به کرونا در طی ماه‌های اخیر جان خود را از دست داده‌اند که این موضوع به ماهیت کار بانک‌ها مربوط می‌شود. پرسنل بانک‌ها به دلیل نوع مراوداتی که با مردم دارند و تراکم جمعیتی که وجود دارد، می‌توانند به اندازه کادر درمان در معرض خطر باشند.

در نتیجه برای کاهش انتشار ویروس و همچنین کم شدن آمار ابتلای پرسنل، بانک‌ها باید به سمت بانکداری الکترونیک حرکت کنند. بانکداری الکترونیک یک گام مهم و اقدامی پیشگیرانه در راستای مبارزه با ویروس کرونا است. باید همزمان با اصلاح روندها میزان حضور فیزیکی را به حداقل رساند و این امر ممکن نمی‌شود مگر اینکه روش‌های نوین در بانکداری مورد استفاده قرار گیرد.

وی با بیان اینکه به حداقل رسیدن حضور فیزیکی در شعب و افزایش روند نقل و انتقالات از طریق فضای آنلاین منجر به کاهش تجمع و پیشگیری و ممانعت از انتشار ویروس خواهد شد، اظهار کرد: بانک‌ها شرایط سختی را در دوران کرونا پشت سر گذاشته‌اند و مجموع اقدامات آنها در راستای ارائه خدمت به مشتریان ستودنی است. بانک‌ها در دوران شیوع کرونا عملکردی حمایتی از مردم و کادر درمان داشته اند و این موضوع بسیار ارزشمند است. نکته دیگر این است که بانک‌ها می‌توانند به عنوان حامی بخش بهداشت و درمان عمل کنند. در حال حاضر تخت‌های بیمارستانی در حال تکمیل ظرفیت است و بسیاری از بیمارستان‌ها نیاز به تجهیز امکانات دارند، لذا بانک‌ها می‌توانند با حمایت از این بخش‌ها در راستای مسئولیت‌های اجتماعی خود گام بردارند.

حریرچی افزود: بانک‌ها می‌توانند در زمینه تأمین امکانات مورد نیاز شبکه درمان اقدام کنند و از سوی دیگر نیز می‌توانند به بخش‌هایی که در دوران کرونا دچار آسیب شده‌اند، تسهیلات ارائه دهند.

معاون وزیر بهداشت با تاکید بر اینکه مدافعان سلامت طی ماه‌های گذشته بیشترین سختی کار را تحمل کرده‌اند، بیان کرد: اقدام بانک صادرات ایران در راستای ارائه تسهیلات به کادر درمان ستودنی است.

بر اساس طرح «سپهر سلامت»، پزشکان تا سقف دو میلیارد ریال و پرستاران و سایر کادر درمانی تا سقف یک میلیارد ریال تسهیلات مرابحه دریافت خواهند کرد.

مدت بازپرداخت این تسهیلات که بدون لحاظ کردن شرط معدل حساب متقاضی پرداخت می‌شود، حداکثر ۶۰ ماهه بوده و کادر درمانی کشور می‌توانند در صورت تمایل و اعلام دانشگاه‌های علوم پزشکی و بیمارستان‌ها، از ضمانت آنها برای دریافت این تسهیلات استفاده کنند.

این اقدام یک نوع چتر حمایتی برای جامعه درمانی کشور به شمار می‌رود. این طرح‌ها علاوه بر تأثیرات اقتصادی می‌تواند اثرات روحی و روانی هم بر این بخش از جامعه داشته باشد. به بیان ساده‌تر جامعه پزشکی کشور هم جزئی از این جامعه بوده و طبیعتاً متأثر از شرایط اقتصادی کشور هستند.

وی در پایان خاطر نشان کرد: با توجه به اینکه بانک صادرات ایران صاحب برندی است که سال‌ها در کنار مردم بوده و با گستردگی شعب خود همیشه همراه مشتریان بوده است، در شرایط کنونی هم می‌تواند با تنوع خدمات و گستردگی آن همراه کادر درمانی و سایر اقشار کشور باشد.

اقدامات بانک تجارت در مقابله با ویروس کرونا

احمدی آذر با تسلیت فرا رسیدن ماه محرم و گرامی داشت یاد و خاطره شهدای خدمت و همکاران درگذشته از شبکه بانکی به دلیل ابتلا به ویروس کرونا، گفت: همکاران شبکه بانکی در جای جای کشور یکبار دیگر در آزمون خدمت و وفاداری به هموطنان سربلند بیرون آمدند و همگام با تلاشگران از جان گذشته شبکه بهداشت و درمان و مدافعان سلامت برای خدمت رسانی به مردم شریف و مشتریان گرانقدر از هیچ کوششی فروگذار نکردند.

سخنگوی بانک تجارت یادآور شد: یکی از برنامه های مهم بانک تجارت در این ایام همچون سنوات قبل برگزاری آیین های سوگواری شهادت سالار شهیدان حضرت امام حسین(ع) است.

به همین منظور اجرای برنامه های ماه محرم با رعایت کامل پروتکل های بهداشتی از سوی شورای امر به معروف و نهی از منکر بانک و حوزه مقاومت بسیج مورد تاکید قرار گرفت.

قرائت زیارت پر فیض عاشورا همه روزه و همزمان با اولین روز ماه محرم به صورت متمرکز و مجازی توسط ذاکر اهل بیت و پخش زنده آن از طریق سیستم های صوتی تمام ساختمان های بانک در سراسر کشور از جمله این برنامه‌هاست.

رئیس اداره روابط عمومی بانک تجارت به دیگر برنامه های این بانک در این ایام اشاره داشت و گفت: اجرای پویش «همکاران همدل» و جمع آوری خیرات و نذورات نقدی پرسنل بانک تجارت در سراسر کشور و اختصاص آن برای خرید و اهدای بسته‌های غذایی به افراد و خانواده های کمتر بهره مند یکی از اقدامات بانک تجارت در دهه اول ماه محرم است.

وی با ستایش ایثار و از خود گذشتگی پزشکان و کادر متعهد حوزه درمان طی ماه‌های گذشته و همزمان با شیوع ویروس کرونا از پیاده سازی طرح سپرده - تسهیلاتی سفیران سلامت این بانک همزمان با روز پزشک خبر داد و تاکید کرد: این طرح در راستای ایفای مسئولیت‌های اجتماعی و با هدف پاسخگویی به نیازهای جامعه پزشکی و مجموعه درمانی کشور با رویکرد تکریم و تقدیر از تلاش این قشر راه اندازی شده است. با توجه به لزوم اعمال محدودیت‌ها و ملاحظات ناشی از شیوع بیماری کرونا و به حداقل رساندن مراجعات حضوری افراد امکان ثبت غیر حضوری درخواست تسهیلات از طریق وبسایت بانک فراهم شده است.

احمدی آذر افزود: این بانک در سال گذشته و همزمان با اولین روزهای شیوع ویروس کرونا در کشور با بسیج تمام امکانات خود در راستای صیانت از سلامت همکاران بانک، مشتریان و مراجعه کنندگان به واحدهای این بانک ضمن غیر حضوری نمودن تمامی کلاس‌های حضوری آموزشی و سمینارها، جلسات اضطراری کمیته سرمایه‌های انسانی و جلسات متعدد کمیته پدافند غیر عامل را به صورت مجازی و با استفاده از سیستم ویدئو کنفرانس برگزار و نسبت به اتخاذ تدابیر و راهکارهای مناسب در این زمینه اقدام کرده است.

سخنگوی بانک تجارت تصریح کرد: با توجه به تاثیر منفی شیوع کرونا بر روی کسب و کارهای مختلف، بانک تجارت در راستای همراهی با مشتریان بخشنامه های متعددی را با موضوعات امهال و تسهیل اقساط تسهیلات قرض الحسنه و اصناف، استرداد اقساط دریافتی تسهیلات به شعب سراسر کشور ابلاغ کرده است.

این بانک همچنین در ماه‌های اخیر و به منظور حمایت از کسب و کارهای آسیب دیده از شیوع ویروس کرونا با پرداخت ۹۵۹۰ فقره تسهیلات به مبلغ ۱۰ هزار و ۶۲۸ میلیارد ریال در استان‌های مختلف کشور، عملکرد موفقی را در بین بانک‌های کشور داشته است.

رئیس اداره روابط عمومی یادآور شد: اطلاع رسانی و فرهنگ سازی استفاده از خدمات الکترونیک در اقشار مختلف جامعه یکی از رویکردهای بانک تجارت برای کاهش ابتلای مشتریان به ویروس کرونا بوده که در این زمینه اقدامات متعددی از همان روزهای نخست به انجام رسید. تهیه هشت تیزر و موشن گرافیک مبارزه با ویروس کرونا از طریق استفاده از همراه بانک تجارت و عدم مراجعه حضوری به شعبه، امکان ثبت درخواست امهال تسهیلات مشتریان در پایگاه اینترنتی بانک، ایجاد امکان پیگیری نامه‌های ارسالی مشتریان از طریق ایجاد دبیرخانه الکترونیکی ۲۴ ساعته، اجرای کمپین خدمات غیر حضوری بانک تجارت با شعار در خانه ماندن جایزه هم دارد از طریق صدا و سیما و شبکه های مجازی و تهیه موشن گرافیک با عنوان تمهیدات مراقبتی مشتریان با همکاری جمعیت هلال احمر و تهیه چهار عنوان تیزر ویژه ناشنوایان با محتوای آشنایی ویروس کرونا و راه های انتقال آن از جمله این اقدامات است.

وی در ادامه به برخی از تمهیدات اتخاذ شده برای صیانت از سلامت همکاران بانک در برابر این ویروس اشاره داشت و گفت: اجرای برنامه حضور دو سومی پرسنل در محل کار، تعطیلی باجه های کشیک برخی از شعب، تعبیه و استقرار حوضچه های ضد عفونی در ورودی ساختمانها، توزیع هفتگی ماسک و سایر اقلام بهداشتی و ضد عفونی بین پرسنل، تهیه تیزرهای آموزشی ویژه کارکنان همه سازمانها و پخش آن از طریق تلویزیون های مستقر در شعب، برگزاری دوره های آموزشی آنلاین برای کارکنان، اطلاع رسانی مداوم نکات بهداشتی و پیام های آموزشی برای پیشگیری ابتلای همکاران به ویروس کرونا از طریق پزشک معتمد در پورتال سازمانی بانک، اعطای مرخصی سلامت به افراد دارای بیماری خاص، انجام فرآیند تب سنجی پرسنل در مبادی ورودی ساختمانهای بانک و ... از جمله این اقدامات را شامل می‌شود.

احمدی آذر در خاتمه با توصیه به استفاده از خدمات برخط و خدمات آنلاین بانک تجارت گفت: هم‌وطنان و مشتریان گرامی بانک تجارت می توانند با توجه به کارآمدی خدمات بانکداری آنلاین بانک مانند همراه بانک، اینترنت بانک، نرم افزار «ست» و.... از این خدمات بدون حضور در شعب بهره‌مند شوند و در صورت ضرورت مراجعه به شعب، پروتکل ها و نکات بهداشتی را رعایت کنند.

وام ۵۰۰ میلیون تومانی برای ثبت تعاونی جوانان پرداخت می‌شود

سجاد سالک در خصوص راه‌اندازی تعاونی جوانان اظهار داشت: هدف اصلی وزارت ورزش و جوانان در اجرای این طرح، حمایت از کارآفرینی و اشتغال‌زایی سمن‌ها (سازمان‌های مردم‌نهاد) است.

وی ادامه داد: هر یک از جوانان متقاضی تشکیل تعاونی جوانان در سراسر کشور هم با مراجعه به ادارات تعاون استان محل سکونت خود می‌توانند درخواست تاسیس تعاونی جوانان را به ثبت برسانند.

سالک تصریح کرد: یکی از مهمترین امتیازات تفاهمنامه جامعه ورزش و جوانان با وزارت تعاون، کار و رفاه اجتماعی بهره‌مندی جوانان از تسهیلات مالی راه‌اندازی تعاونی جوانان است. هر یک از تشکل‌های جوانان با ثبت تعاونی جوانان موفق به دریافت وام ۵۰۰ میلیون تومانی با بهره چهار درصدی می‌شوند.

وی افزود: براساس این طرح ایده، جوانان (در صورت داشتن توجیه اقتصادی) بدون اخذ وثیقه موفق به دریافت این وام می‌شود و یکی از مهمترین مشکلات جوانان در زمینه کارآفرینی و اشتغال‌زایی را رفع می‌کند.

مدیرکل مشارکت‌های اجتماعی وزارت ورزش و جوانان تاکید کرد: در حال حاضر نیز براساس گزارشات دریافتی جامعه ورزش و جوانان، سمن‌ها و جوانان با مراجعه به ادارات تعاونی در استان‌های متعدد اقدام به تشکیل تعاونی جوانان کرده‌اند.

به گفته سالک، این طرح ضمن گسترش روحیه کار و تعاون، سبب بهبود وضعیت کسب و کار و بهره‌گیری از خلاقیت جوانان برای جهت کاهش و رفع مشکلات جامعه می‌شود.

موضوعات تفاهمنامه وزارت ورزش و جوانان با وزارت تعاون، کار و رفاه اجتماعی که برای نخستین بار در کشور مبتنی بر حوزه تعاونی جوانان طراحی و تدوین شده است، از طریق کمک‌های فنی و اعتباری جامعه ورزش و جوانان و سه بانک و موسسه اعتباری فعال می‌شود.

براساس این طرح، سمن‌ها از اعتبارات و تسهیلات ویژه قانونی استفاده و ایده و طرح‌های نوین را به کارآفرینی تبدیل می‌کنند.

گزارش

آیا FATF عامل محدودشدن مراودات بانکی خارجی ایران است؟

بعد از کِش‌وقوس‌های فراوان برای تصویب FATF و نداشتن پاسخ‌های منطقی برای برخی از ابهامات مجمع تشخیص مصلحت نظام، بر اساس ماده الحاقی ۲۵ مکرر آیین‌نامه داخلی مجمع تشخیص مصلحت نظام که طبق اصل ۱۱۲ قانون اساسی به تأیید مقام معظم رهبری رسیده است، در تاریخ ۱۸ مهرماه ۹۸، فرصت یکساله مجمع برای بررسی لایحه پالرمو به پایان رسید و متعاقباً نظر شورای نگهبان مبنی بر رد لایحه CFT و پالرمو، به دلیل تعارض با بند ۲ اصل ۱۱۰ قانون اساسی قطعی شد. سرانجام در تاریخ ۲ اسفندماه ۹۸، نام ایران در فهرست اقدام مقابله‌ای FATF قرار گرفت؛ با این حال برخلاف فضاسازی‌های رسانه‌ای، این اتفاق اثر مخربی بر بازار ارز و بورس نگذاشت. این اتفاقات در کنار اظهارات بعدیِ دولتمردان و مسئولین بانک مرکزی نشان داد ادّعاهای حامیان FATF و بزرگنماییِ آنان از لیست سیاه، هیچ پشتوانه فنی نداشته و صرفاً با هدف اثرگذاری بر تصمیمات کارشناسی مجمع تشخیص مصلحت نظام صورت گرفته است.

سؤال اینجاست که با چه نیتی این فضاسازی رسانه‌ای در سطح جامعه مطرح می‌شود، در صورتی که حتی طبق اظهارات غربی‌ها همکاری با FATF نه تنها موجب بهبود وضعیت مبادلات مالی ایران با کشورهای دیگر نمی‌شود بلکه در شرایط تحریمی، فشار اقتصادی از سمت تحریم کنندگان بیشتر خواهد شد. به عنوان مثال استیون منوچین وزیر خزانه‌داری آمریکا می گوید: «آمریکا از طریق FATF به دنبال کشف راه‌های دور زدن تحریم‌ها توسط ایران است». همین‌طور خوان زاراته، معاون اسبق مدیریت مبارزه با تروریسم و جرائم مالی در وزارت خزانه‌داری آمریکا، سال‌های پیش برای تبیین بهتر جایگاه FATF جهت فشار بر ایران گفته بود: «برای قراردادن ایران در تنگنا و سخت‌تر کردن شرایط برای این کشور به حضور کامل FATF نیاز است». از این اظهارات می‌توان فهمید که اجرای استانداردهای FATF توسط ایران، تنها کانال‌های دور زدن تحریم‌ها را آشکار می کند و عایدی خاصی برای اقتصاد کشور ندارد. همچنین اگرچه ایران از سال‌های ۸۸ تا ۹۵ در لیست اقدام مقابله‌ای FATF قرار داشته است اما مراودات بانکی ما با بانک‌های خارجی انجام می گرفت و پس از تحریم‌های آمریکا در سال ۹۱ بود که مراودات مالی ما با مشکل مواجه شد. این موضوع نشان می‌دهد مشکلات ایران در مبادلات مالی و بانکی، ریشه در تحریم‌های آمریکا دارد نه لیست سیاه FATF؛ بنابراین همکاری ایران با FATF با وجود تحریم‌های بانکی آمریکا تأثیری در بهبود مبادلات مالی و بانکی ما با سایر کشورها ندارد.

با مطرح شدن قطعنامه آمریکا برای تمدید تحریم‌های تسلیحاتی علیه ایران در شورای امنیت سازمان ملل، انگلیس، فرانسه، آلمان و هشت کشور دیگر شورای امنیت سازمان ملل به این قطعنامه رأی ممتنع داده و روسیه و چین نیز با این قطعنامه مخالفت کردند و تنها دو کشور آمریکا و جمهوری دومینیکن به این قطعنامه رأی مثبت دادند در همین راستا عده‌ای با گره زدن این موضوع به FATF نشان دادند برای بزرگنمایی FATF حاضرند هر کاری انجام دهند. عبدالله رمضان‌زاده، سخنگوی دولت اصلاحات در این باره در حساب توئیتری خود نوشته است: «رد قطعنامه پیشنهادی آمریکا در شورای امنیت سازمان ملل نشان داد مخالفان داخلی تصویب FATF اشتباه کرده‌اند. لطفاً به خاطر مصالح ملی لجبازی نکنند و آن را تصویب کنند» این در حالی است که تحریم تسلیحاتی ایران مربوط به قطعنامه‌های شورای امنیت سازمان ملل بوده است که با بسته شدن پرونده‌ی هسته‌ای باید خاتمه می‌یافت. در همین راستا سرگئی لاوروف، وزیر امور خارجه روسیه پس از انعقاد برجام در تاریخ ۲۵ تیرماه ۹۴ گفت: «ما چین می خواستیم تحریم‌های تسلیحاتی لغو شود، اما با وجود حمایت ما، خود تیم ایرانی موافقت کردند تحریم‌ها تا ۵ سال ادامه یابد». این اظهارات شاهد این مدعاست که تحریم‌های تسلیحاتی ۵ سال پیش می‌توانست لغو شود ولی تیم مذاکره کننده علی‌رغم مخالفت روسیه و چین این قطعنامه را قبول می کند. بنابراین نمی توان به این اقدام افتخار کرده و با تحریف واقعیت، همکاری با FATF را منطقی جلوه داد.

علی‌رغم نکات کارشناسی که درباره‌ی FATF وجود دارد، عده‌ای از غربگرایان و رسانه‌های حامی این جریان همچنان به دنبال اجرایی شدن آن هستند. از طرفی با توجه به نزدیکی انتخابات ۲۰۲۰ ریاست جمهوری آمریکا و احتمال پیروزی دموکرات‌ها در انتخابات و مطرح شدن بازگشت برجام، این عده سعی دارند با اجرایی شدن کامل FATF اعتماد آمریکا را برای مذاکرات آتی جلب کنند. این در حالی است که اندیشکده‌های غربی نیز اذعان دارند همکاری ایران با FATF، بهانه‌ای برای تعامل با غرب است؛ اندیشکده □□□□ به وضعیت ایران در FATF اشاره کرده و گفته است: «علی‌رغم پیشرفت کند ایران در اجرای برنامه اقدام، تعامل در رابطه با مسائل FATF نمایانگر عرصه‌ای است که امکان گفتگوی سازنده بین اروپا و بازیگران کلیدی درون ایران وجود دارد در زمانی که چنین گفتگویی نادر و کمیاب است». در این میان نیز رسانه‌های حامی جریان FATF، با تحریف واقعیت قصد دارند کاتالیزور مذاکرات با غرب باشند.

شماری از کشاورزان دشت برخوار اصفهان خواهان حقابه خود شدند

به گزارش ایرنا، یکی از این کشاورزان که خواست نامش در خبر ذکر نشود در گفت و گو با خبرنگار ایرنا افزود: مراجع ذیربط استانی و کشوری حقآبه خریداری شده کشاورزان را در اختیار آن ها قرار دهند.

وی خواهان عدالت در حق کشاورزان شد و تصریح کرد: حقآبه های نداده و خسارت ناشی از خشکسالی به کشاورزان دشت برخوار پرداخت شود.

آنان می گفتند اگر حقآبه اراضی پرداخت نشود محصولات شان خشک می شود. تعداد این کشاورزان دست کم ۵۰ نفر بودند.

به دلیل خشک شدن رودخانه زاینده رود، شماری زیادی از کشاورزان استان اصفهان با مشکلات تامین حقآبه مواجه شدند که این مشکل در فرایند کاشت و داشت و برداشت محصول بر دغدغه آنان افزوده است.

اراضی کشاورزی اصفهان حدود ۵۶۳ هزار هکتار معادل ۳.۵ درصد از مساحت استان است که با توجه به محدودیت های منابع آب در سال های اخیر، فقط حدود ۲۹۰ هزار هکتار آن تحت کشت زراعی و باغی قرار گرفته است.

زاینده رود به طول بیش از ۴۰۰ کیلومتر به عنوان بزرگترین رودخانه منطقه مرکزی ایران از کوه های زاگرس مرکزی سرچشمه می گیرد و در نهایت به تالاب بین المللی گاوخونی در شرق اصفهان می ریزد.



ویژه

پیام تقدیر ستاد شهرستانی کنترل و مدیریت بیماری کرونا شهرستان مبارکه

به گزارش روزنامه اقتصاد آینده به نقل از روابط عمومی فرمانداری شهرستان مبارکه؛ ستاد شهرستانی کنترل و مدیریت بیماری کرونا شهرستان مبارکه با صدور پیامی از مردم عزادار ، هیئت های مذهبی و دستگاه های فعال در برپایی هرچه با شکوه تر آیین سوگواری اباعبدالله الحسین علیه السلام تقدیر کرد. متن پیام بدین شرح می باشد:

بسم الله الرحمن الرحیم

السلام علیک یا اباعبدالله و علی الارواح التی حلت بفنائک

محرم فصل شروع حماسه‌های عاشورایی است؛ حماسه‌هایی که هرماه رامحرم، هر سرزمین را کربلا و هرروز را عاشورا می کند. محرم فصل جدیدی از بندگی استکه دل‌های زنگارگرفته را صیقل داده و هرساله تعریف درست دین‌داری و بندگی را به همگان گوشزد می کند.

خدای منان راشاکر و سپاسگزاریم که مجالس عزاداری دهه اول محرم، به ویژه مراسم تاسوعا و عاشورای حسینی، با حضور پرشور و شعور دوست داران امامت و ولایت واجرای دستورالعمل های بهداشتی ستاد ملی کرونا ، در شهرستان مبارکه باشکوه و معنویت خاص و در کمال امنیت و آرامش برگزار گردید و بار دیگر جلوه‌های زیبایی از شور و شعور والای حسینی و عشق و ارادت بی نظیر مردم این خطه ، نسبت به خاندان اهل بیت عصمت و طهارت(ع) را به نمایش گذاشت.شور حسینی امروز به شعور حسینی تبدیل گشته و چه زیباست وقتی درک و فهم و شناخت ها و سبک زندگی ما رنگ حسینی بگیرد و چراغ هدایت وکشتی نجات عینیت پیدا کند.

این ستاد ضمن عرض تسلیت ایام سوگواری حضرت سیدالشهدا (ع) لازم می داند از مردم مومن وعزادار ،ائمه جمعه و جماعات ، هیئات مذهبی، مداحان ومسئولین خدمتگزار شهرستان مبارکه که به منویات مقام معظم رهبری(مدظله العالی) در رعایت پروتکل‌های بهداشتی لبیک گفتند و شور وشعور حسینی را در هم آمیختند ، صمیمانه و خالصانه تشکر نموده واز خداوند متعال عزت و کرامت و سربلندی ایران اسلامی را در ظل توجهات حضرت حق تعالی خواستار است.

ستادشهرستانی کنترل و مدیریت بیماری کرونا شهرستان مبارکه

استفاده خودروها از گاز مایع غیرمجاز است

سرپرست روابط عمومی شرکت ملی پخش فرآورده‌های نفتی منطقه قم با اشاره به صف طویل خودروها برای استفاده از گاز مایع در این استان، گفت: استفاده خودروها از گاز مایع ناایمن است و این سوخت فقط مصارف خانگی و صنعتی دارد و در سبد مصرف خودرویی نمی‌باشد.

محمدحسین گلاب افزود: سوخت ال پی جی(گاز مایع) مربوط به بخش خانواری است که از گاز طبیعی بهره‌مند نیستند و یا صنوفی مانند ایزوگام کارها که با این نوع گاز کار می کنند،است.

وی با اشاره به این که ۲ هزار خانوار قمی از گاز طبیعی محروم هستند، اضافه کرد: ماهانه به طور میانگین یک هزار و ۴۰۰ تُن گاز مایع در استان قم توزیع می‌شود.

وی با بیان این که متقاضیان برای دریافت گاز مایع باید در سامانه درخواست فرآورده‌های نفتی به نشانی **http://newtejaratasan.niopdc.ir/** (سدف) ثبت‌نام کنند، تاکید کرد: شرکت پخش فرآورده‌های نفتی هیچ برنامه‌ای برای تحویل سوخت ال پی جی به خودروها ندارد.

به گفته گلاب، طرح دوگانه‌سوز کردن خودروهای عمومی به‌صورت رایگان در حال انجام است و متقاضیان می‌توانند با مراجعه به نشانی **https://gcr.niopdc.ir** اقدام به ثبت‌نام کنند.

وی با بیان این که پنج نمایندگی گازسوز کردن خودروها در قم فعال است، افزود: متقاضیان با مراجعه به این نمایندگی‌ها می‌توانند اقدام به گازسوز کردن خودروهای خود نمایند.

وی اضافه کرد: ۴۰ جایگاه سی ان جی در سطح استان قم فعال است.

در وبینار کمیسیون تجارت، خدمات و ارتباطات عنوان شد:

تمایل بازارهای عراق به واردات مواد اولیه و سرمایه گذاری مشترک



رایزن بازرگانی جمهوری اسلامی ایران در عراق، گفت: عراق تمایل دارد به واردات مواد اولیه ای که ۷۵ درصد کار تولید بر روی آن انجام شده و نیز سرمایه گذاری مشترک با طرف خارجی بپردازد.

به گزارش سمیه زارعی_روزنامه اقتصاد آینده به نقل از روابط عمومی اتاق بازرگانی اصفهان؛ احمد پزنده رئیس کمیسیون تجارت، خدمات وارتباطات اتاق بازرگانی اصفهان در وبینار تخصصی بررسی راهکارهای توسعه صادرات با کشور عراق، به شایعه پراکنی ها در خصوص عدم وجود امنیت سرمایه گذاری در عراق اشاره کرد و از رایزن بازرگانی ایران خواست تا در این جلسه به این شایعات پاسخ دهد و ذهن فعالین اقتصادی را نسبت به سرمایه گذاری در کشور عراق روشن نماید.

وی همچنین به لزوم تغییر سبک تعامل با تجار عراقی اشاره کرد و بابیان اینکه بازرگانان عراقی اخیرا مسئله رقابت پذیری قیمتی بین کالای ایرانی و دیگر کشورها را مطرح می کنند از رایزن بازرگانی ایران در عراق خواست تا قیمت کالاهای وارداتی کشور عراق از دیگر کشورها را به بازرگانان ایرانی ارائه نمایند.

عبدالامیر ربیهاوی، رایزن بازرگانی جمهوری اسلامی ایران در عراق نیز گفت: برنامه ریزی تجار ایران برای عراق باید به صورت سرمایه گذاری مشترک باشد؛ زیرا تجار عراقی تمایل به این نوع سرمایه گذاری با طرف های خارجی دارند.

وی، ایجاد محدودیت در مسیر صادرات را از جمله مشکلات و موانع صادرات به این کشور دانست و گفت: انجام تعهدات مالی به دنبال تحریم های ایران و شیوع ویروس کرونا، عاملی بر تشدید این موانع ومحدودیت ها بوده است.

وی ادامه داد: پیشنهاد تجار عراق این است که ۷۵ درصد کار تولید بر روی مواد اولیه صادراتی انجام شود، سپس طرف عراقی ۲۵ درصد کار را که برند این کشور است، بر روی کالا انجام و آن را صادر کند که به نظر می رسد این شیوه در شرایط تحریم ها علیه ایران، مناسب باشد.

ربیهاوی، با بیان اینکه عراق تا چند سال آینده به خودکفایی می رسد و اینک نیز در گندم و جو به خودکفایی رسیده است، گفت: کشوری که تاکنون متکی به درآمد نفت بوده و اینک در بازارهای جهانی کار می کند، می تواند آینده خوبی در اقتصاد و صادرات کالا با حضور سرمایه گذار خارجی داشته باشد.

وی همچنین افزود: یک هیات سرمایه گذاری در عراق زیر نظر نخست وزیر با قانون کاملی که حامی سرمایه گذار است در زمینه تجارت فعالیت می کند؛ از این رو، این قانون علاوه بر کاهش ریسک سرمایه گذاری، تضمین مناسبی برای سرمایه گذار خواهد بود.

ربیهاوی همچنین سرمایه گذاری در بخش خدمات مهندسی را از جمله سرمایه گذاری های پربازده دانست و افزود: ۳۷ شرکت زیر مجموعه وزارت تجارت عراق فعالیت دارند و اتاق های ایران و سازمان توسعه تجارت می توانند مجموعه خدمات فنی- مهندسی را به ما معرفی کنند تا بتوانیم نوع خدمات مورد نیاز را برای شرکت طرف های ایرانی در مناقصه ها که قبلا نیز شرکت آنان در عراق ثبت شده، اعلام کنیم.

رایزن بازرگانی ایران در عراق با بیان اینکه ۷۰ درصد شرکت های عراقی متعلق به بخش خصوصی است و این امر تبادل تجاری را آسان تر می کند، ادامه داد: البته تحریم های بانکی تبادل تجاری با ایران را سخت کرده است؛ اما با شیوه هاو راهکارهای مناسب می توان این مشکل را برطرف نمود.

وی همچنین توصیه کرد: ایران باید به جای کالاهای فله ای، کالاهای با ارزش افزوده به عراق صادر کند؛ زیرا صادرات فله ای به خصوص زعفران، به فروش و صادرات آسیب می زند.

ربیهاوی همچنین بازار عراق را مستعد گیاهان دارویی به صورت دمنوش ندانست و گفت: بر روی این کالا کاری انجام نشده و ضروری است تا آن را آنالیز کرده و فواید هر محصول بر روی بسته بندی های مناسب معرفی شود تا بازار فروش پیدا کند.

وی در خصوص اختلافات تجار عراق و ایران نیز گفت: در صورت انعقاد قراردادهای رسمی به خصوص در ایران، علاوه بر آسان تر شدن فعالیت ها با اطمینان خاطر، کالا و پول بین طرفین رد و بدل می شود.

رایزن بازرگانی جمهوری اسلامی ایران در عراق در خاتمه رمز موفقیت در بازار عراق را سرمایه گذاری مشترک و استفاده از برند عراق برای صادرات محصولات دیگر کشورها از جمله ایران، توجه به قوانین تجارت و استفاده از نیروهای بومی عراقی دانست.

بهره برداری از طرح آبرسانی به روستای کمیتک چادگان



طرح آبرسانی به روستای کمیتک چادگان با حضور مدیرکل دفتر امور روستایی و شوراهای استانداری اصفهان و برخی از مقامات، در هفته دولت به بهره برداری رسید.

به گزارش سمیه زارعی_اقتصاد آینده/معاون بهره برداری و توسعه آب شرکت آب و فاضلاب استان اصفهان اعلام کرد: با تجهیز یک فقره چاه، اجرای خط انتقال به طول ۱۶۰۰ متر و احداث یک مخزن ۴۰۰ مترمکعبی طرح آبرسانی به روستای کمیتک چادگان به بهره برداری رسید.

ناصر اکبری با بیان اینکه با اجرای این پروژه دسترسی پایدار اهالی این روستا به آب شرب سالم و بهداشتی فراهم شد، عنوان کرد: روستای کمیتک به دلیل جاذبه های گردشگری در چند سال اخیر با افزایش تعداد گردشگران مواجه گردیده و این عامل افزایش تقاضای آب را به همراه داشته است. وی افزود: در سالهای اخیر جمعیت این روستا با رشد ۵ درصدی مواجه بوده و هم اکنون جمعیت این روستا بالغ بر ۸۳۵ نفر است، این در حالیست که در بهار و تابستان جمعیت این روستا به بیش از ۱۵۰۰ نفر می رسد.

اکبری با اشاره به مخزن ۱۰۰ متر مکعبی این روستا عنوان کرد: تا قبل از اجرای این طرح ظرفیت مخزن ذخیره ی این روستا حدود ۱۰۰ متر مکعب بوده که پاسخگوی نیاز ساکنان روستا نبوده است و هم اکنون از این مخزن به عنوان تقلیل فشار شبکه در برخی از ساعات شبانه روز استفاده می شود. وی افت فشار آب و بعضا قطعی آب را یکی از چالش های مهم اهالی روستای کمیتک برشمرد و تصریح کرد: در چند سال گذشته به دلیل کاهش آبدهی چاه و ظرفیت بسیار محدود مخزن ذخیره اهالی این روستا دسترسی پایداری به آب شرب نداشتند و خوشبختانه با اجرای این طرح که با اعتباری بالغ بر ۶.۵ میلیارد ریال در دستور کار قرار گرفت، این چالش برطرف شد.

معاون بهره برداری و توسعه آب شرکت آب و فاضلاب استان اصفهان ادامه داد: با اجرای این پروژه بیش از ۲۸۰ خانوار در روستای کمیتک تحت پوشش طرح آبرسانی پایدار قرار می گیرند.

آگهی رپورتاژ

به همت شرکت عمران شهر جدید هشتگرد صورت گرفت؛

بهره برداری از مدرسه ۱۲ کلاسه تیزهوشان در شهر جدید هشتگرد



البرز_فراهانی_اقتصاد آینده به نقل از روابط عمومی شرکت عمران شهر جدید هشتگرد؛ مدیرعامل شرکت عمران شهر جدید هشتگرد روز پنجشنبه در حاشیه آیین افتتاح این مدرسه گفت: این واحد آموزشی در زمینی به مساحت ۴۴۵۰ مترمربع ، در ۳ طبقه با زیربنای ۱۵۵۰ مترمربع توسط شرکت عمران و بر اساس استانداردهای اداره کل نوسازی مدارس، احداث وجهت تجهیز و بهره برداری تحویل آموزش و پرورش شده است.

مسعود حق لطفی افزود: شرکت عمران علاوه بر تخصیص زمین نسبت به احداث بنای مدرسه، مبلغ ۵۰ میلیارد ریال برای ساخت آن هزینه نموده است.

وی اضافه کرد: با افتتاح این مدرسه زمینه تحصیل دانش آموزان استعدادهای درخشان ساکن شهر جدید هشتگرد فراهم شد.

حق لطفی با اشاره به اینکه شرکت عمران شهر جدید هشتگرد تاکنون حدود ۳۰ مدرسه احداث کرده و به آموزش و پرورش شهرستان تحویل داده است، گفت: در زمان حاضر در این شهر تعداد مدارس متناسب با دانش آموزان است اما با توجه به توسعه زیرساختهای شهر و راه اندازی مترو و مهاجرت از شهرهای بزرگ و عوامل مشابه که منجر به روند افزایشی جمعیت ساکن در شهر شده است، مجموعه شرکت عمران ساخت ۵ مدرسه را نیز در دست اقدام دارد که بزودی تحویل آموزش و پرورش استان البرز خواهد شد.

وی از ساخت یک مدرسه ۱۲ کلاسه برای دانش آموزان استثنایی نیز خبر داد و گفت: پس از مناسب سازی و اجرای استانداردهای موجود جهت دانش آموزان کم توان، این مدرسه تا پاییز سال جاری، تکمیل خواهد شد.

مدیرعامل شرکت عمران شهر جدید هشتگرد گفت: در این شهرستان تنها یک مدرسه استثنایی وجود دارد که همه مقاطع تحصیلی را شامل می شود که با ساخت این مدرسه و کاهش مسافت تا منزل، بار بسیار زیادی از دوش خانواده‌ی دانش آموزان استثنایی برداشته خواهد شد.







پیگیری روز

شرکت دارویی غیرفعال که خواستار دو هزار هکتار زمین شده است!

شرکت صنایع دارویی و شیمیایی و غذایی شهید مدرس با وجود وعده راه‌اندازی مجدد از سوی رئیس جهاد دانشگاهی در سال ۹۴ هنوز فعال نشده اما جهاد دانشگاهی خواستار واگذاری ۲ هزار هکتار زمین به این کارخانه شده است.

به گزارش خبرگزاری فارس از اصفهان، صنعت داروسازی یکی از مهم‌ترین صنایع دانش‌بنیان در کشور است که با توجه به سهم بالای هزینه‌های دارویی در بخش مراقبت سلامت و مراقبت‌های سرپایی خدمات بهداشتی و درمانی اهمیتی مضاعف پیدا می‌کند.

در استان اصفهان صنایع دارویی مختلفی مشغول به فعالیت هستند که یکی از آن‌ها شرکت صنایع دارویی و شیمیایی و غذایی شهید مدرس واقع در شهرستان تیران و کرون است که مدت‌هاست وضعیت مناسبی ندارد.

این کارخانه با ظرفیت تولید سالانه ۳۰ تن استارات کلسیم، ۶۰ تن استارات منیزیم و ۱۱۰ تن استارات روی در سال ۱۳۶۴ تأسیس شده و یکی از شرکت‌های ریزمجموعه جهاد دانشگاهی است.

حمیدرضا طیبی پیش از این در سفری به استان اصفهان در سال ۹۴ از راه‌اندازی مجدد این کارخانه خبر داد اما ابوالفضل ابوترابی نماینده مردم نجف‌آباد و تیران و کرون نظر دیگری دارد، او در گفت‌وگو با خبرنگار فارس در اصفهان اظهار کرد: کارخانه دارویی شهید مدرس بیست سال است که فعالیتی ندارد اما جهاد دانشگاهی خواستار ۲ هزار هکتار از اراضی اطراف کارخانه شده و آن را از طریق هیأت وزیران پیگیری می‌کند.

نماینده مردم نجف‌آباد و تیران و کرون ادامه داد: در داخل استان همه مسؤولان از استانداری تا دادستانی مخالف این واگذاری هستند چرا که جهاد دانشگاهی در ۱۵ سال گذشته نتوانسته ۱۵۰ هکتار اراضی فعلی را آباد کند و در حقوق کارگران خودش درمانده است.

وی با بیان این که در چنین شرایطی بدون شک مسأله زمین‌خواری مطرح است، گفت: در درخواست به هیأت وزیران کاربری داروسازی و صنایع تبدیلی عنوان شده اما جهاد دانشگاهی نمی‌تواند این زمین‌ها را آباد کند و در نهایت زمین‌ها را به دیگران خواهد فروخت تا بار دیگر شاهد تکرار زمین خواری شرکت مادر تخصصی وزارت صنایع و معادن باشیم.

ابوترابی خاطرنشان کرد: ۲۰ سال قبل ۴ هزار و ۸۵۰ هکتار زمین توسط این شرکت دولتی به یک زمین‌خوار به قیمت ۱۴ میلیارد تومان در قالب ۱۴ قسط فروخته شد در حالی که قیمت اصلی آن ۲۵۰ میلیارد تومان بود و امروز نیز همان مسیر در حال طی شدن است.

نماینده مردم نجف‌آباد و تیران و کرون تصریح کرد: کارخانه هیچ کار خاصی انجام نمی‌دهد و سالانه میلیاردها تومان از جیب بیت‌المال و از طریق جهاد دانشگاهی و بانک سپه به عنوان سهام‌دار عمده صرف نگهداری فضای سبز و نگهبانی از کارخانه می‌شود.

وی در تشریح راهکار فعال شدن این واحد تولیدی عنوان کرد: تصمیم‌گیری درباره این شرکت باید به شورای برنامه‌ریزی و توسعه استان واگذار شود و استاندار نیز در نامه‌ای به هیأت وزیران به خوبی این موضوع را تشریح کرده است و علاوه بر آن مردمی که چراگاه‌های آن‌ها در زمین‌های این طرح قرار می‌گیرد باید در این پروژه مشارکت داده شوند.

فعال کردن ظرفیت‌های تولیدی در سالی که به نام جهش تولید نام‌گذاری شده بدون برنامه‌ریزی منسجم ممکن نیست و کارگروه صنعت و معدن شورای برنامه‌ریزی و توسعه استان اصفهان باید با بررسی دلایل فعال نبودن این کارخانه نسبت به رفع موانع تولید اقدام کند.

با توجه به نقش مؤثر جهاد دانشگاهی در شرکت صنایع دارویی و شیمیایی شهید مدرس این سازمان باید پاسخگوی دلایل عدم فعالیت این شرکت باشد، پیگیری‌های خبرنگار فارس برای ارتباط با مدیران این شرکت تا زمان انتشار این گزارش بی‌نتیجه بوده و خبرگزاری این آمادگی را دارد تا دلایل عدم فعالیت این شرکت و موانع پیش روی مدیران کارخانه را منتشر کند.



خودرو به متقاضیان اصلی و مصرف کنندگان واقعی تحویل داده شود

حجت‌الاسلام والمسلمین «سیدسلمان ذاکر» افزود: با توجه به تقاضای خرید مردم، کیفیت خودرو هم باید خوب باشد. همچنین قیمت‌ها باید به گونه‌ای باشد که مردم توان خرید داشته باشند و خودروسازان نیز ضرر نکنند.

وی با اشاره به تحریم‌ها علیه خودروسازان و تامین قطعات، تاکید کرد: با توجه به افزایش قیمت قطعات خودرو ناشی از تحریم‌ها، دولت باید به خودروسازان توجه ویژه داشته باشد تا بتوانند خودروی مورد نیاز مردم را در داخل تولید کنند.

نماینده ارومیه در مجلس شورای اسلامی افزود: به عنوان مثال بخشودگی مالیات و همچنین تسهیلات ویژه بانکی به خودروسازان می‌تواند در جهت افزایش تولید، مفید باشد.

حجت الاسلام ذاکر افزود: مجلس حامی تولید ملی است و از افزایش تولید و مدیران تأثیرگزار در این زمینه حمایت خواهد کرد.

کوتاه

انتخابات مرحله دوم مجلس مهم و اثرگذار است

حسینعلی حاجی دلیگانی با اشاره به برگزاری انتخابات مرحله دوم مجلس یازدهم در شهریور ماه، گفت: انتخابات مرحله دوم مانند اصل انتخابات مجلس یازدهم بوده و به همان میزان اهمیت دارد، کسانی که در این مرحله نماینده می شود، اختیارات نمایندگی را دارند و در واقع مجلس منتظر است تا بتواند با حضور نمایندگان این ۱۱ وزه انتخابیه کمبود خود در تشکیل برخی کمیسیون ها را برطرف کرده و کامل شود.

نماینده مردم شاهین شهر در مجلس شورای اسلامی بیان کرد: اصل حضور مردم در این ۱۱ حوزه انتخابیه در انتخابات ضروری است، چرا که مهم است بتوانند از منطقه خود برای پیگیری امور نماینده ای در مجلس شورای اسلامی داشته باشند.

وی با بیان اینکه تاخیر در برگزاری انتخابات مرحله دوم مجلس آسیب زا بوده است، اظهار داشت: در این مدت که به دلیل کرونا انتخابات عقب افتاده است آسیب هایی برای مردم همان منطقه داشته است، مردم این حوزه ها برای دنبال کردن شدن مسائل شان تماس با سایر نمایندگان می گرفتند و سرگردان بودند چرا که کسی نبوده پیگیر مباحث خاص حوزه انتخابیه باشد، با برگزاری انتخابات مرحله دوم این مشکل برطرف می شود.

این عضو هیات رئیسه مجلس شورای اسلامی تاکید کرد: مقررات مربوط به شرایط کرونایی باید در این ۱۱ حوزه انتخابیه با دقت وحساسیت تمام رعایت شود تا در حوزه های انتخابیه مشکلی در زمینه احتمال شیوع بیماری ایجاد نشود.

، طبق اعلام وزارت کشور در انتخابات دوم اسفندماه سال گذشته، در ۱۱ حوزه انتخابیه «لنجان» و «سمیرم» در استان اصفهان، «میانه» در استان آذربایجان شرقی، «بیجار» در استان کردستان، «دهلران، دره شهر، آبدانان و بدره» در استان ایلام، «کرج، اشتهارد و فردیس» در استان البرز، «اهواز، باوی، حمیدیه و کارون» در استان خوزستان، «کرمانشاه» و «اسلام آباد غرب و دالاهو» در استان کرمانشاه، «زنجان و طارم» در استان زنجان و «کردکوی، ترکمن، بندرگز و گمیشان» در استان گلستان، نامزدها موفق به کسب حد نصاب لازم برای ورود به مجلس نشدند لذا طبق قانون باید انتخابات مرحله دوم با شرکت نامزدهایی که بیشترین رای را به دست آورده اند برگزار شود.

بنابر این روز جمعه ۲۱ شهریور انتخابات مرحله دوم یازدهمین دوره مجلس شورای اسلامی در ۹ استان برای ۱۱ حوزه انتخابیه شامل ۲۴ شهرستان برگزار خواهد شد.

تناسبی میان نیازها و بودجه دستگاه‌های فرهنگی و هنری وجود ندارد

غلامرضا منتظری، در مورد اظهارات اخیر مونسان، وزیر گردشگری مبنی بر اینکه برای اداره هر یک از ۳۲ هزار اثر ثبت شده کشور تنها ۵ میلیون تومان بودجه داریم و تخت جمشید را تنها با ۵ میلیون تومان اداره می کنیم، گفت: باید این واقعیت را پذیرفت که انطباق و تناسبی میان ماموریت، نیازها و بودجه دستگاه‌های فرهنگی و هنری وجود ندارد و این مشکلی جدی است.نایب رئیس کمیسیون فرهنگی مجلس شورای اسلامی با انتقاد از اینکه وزارتخانه‌های میراث فرهنگی، گردشگری و صنایع دستی و فرهنگ و ارشاد اسلامی، صدا و سیما، سازمان تبلیغات و بسیاری از دستگاه‌های فرهنگی و هنری با مشکل کمبود بودجه مواجه هستند، افزود: وزرای مربوطه با حضور در کمیسیون فرهنگی گلایه‌هایی را نسبت به بودجه اندک خود داشتند و در نشست تاکید شد که با حرف زدن مشکلی حل نمی‌شود و باید آستین‌ها را بالا زد و نسبت به تقویت بودجه دستگاه‌های فرهنگی اقدام کرد.وی با تاکید بر ضرورت توجه بیشتر به حوزه فرهنگ و هنر، ادامه داد: برای اینکه در بخش ملی و بین‌المللی بتوانیم مفاخر، مشاهیر و میراث کشورمان را حفظ، صیانت و ترویج کنیم نیاز به پشتوانه‌های حمایتی داریم و کمیسیون فرهنگی باید پیشگام شود و با کمیسیون برنامه، بودجه و محاسبات و سایر مسئولان صاحب نفوذ گفت و گوهایی را شروع کند تا با دفاع منطقی و هوشمندانه بتوان پایه‌های منابعی دستگاه‌های فرهنگی را ارتقا داد.

نماینده مردم گرگان و آق‌قلا در مجلس یازدهم ادامه داد: اگر انتظار داریم نقش‌آفرینی دستگاه‌های فرهنگی بیش از پیش افزایش یابد به همان نسبت باید حمایت‌های اقتصادی از آنها افزایش یابد..

«استقراض غیرمستقیم» از بانک مرکزی روش دولت تدبیر و امید برای جبران کسری بودجه

یکی از روش‌هایی که دولت روحانی در ۷ سال گذشته برای تامین کسری بودجه به کار گرفته است، استقراض از بانک‌های دولتی و غیردولتی بوده که این اقدام موجب استقراض بانک‌ها از بانک مرکزی می‌شد؛ بدهی واقعی دولت روحانی به بانک مرکزی در ۷ سال گذشته ۳۲۵ درصد رشد داشته است.

به گزارش گروه اقتصادی خبرگزاری دانشجو، مدتی پیش رئیس جمهور گفت: «اگر بخواهیم به جای نفت فقط مالیات قرار دهیم این کار برای مردم در شرایط کنونی سختی ایجاد می‌کند و اگر دولت بخواهد از بانک مرکزی استقراض کند- همچنانکه دولت قبل ۵۰ هزار میلیارد تومان از بانک مرکزی استقراض کرده بود -ولی با توجه به تبعات آن هیچ‌گاه در ۷ سال گذشته دست خود را به سمت بانک مرکزی دراز نکرده و به دنبال پول پرفشار نرفتیم؛ لذا در این شرایط یا باید اوراق منتشر کنیم یا سهام و نفت بفروشیم که هر سه کار را انجام می‌دهیم.»

*** افزایش بدهی دولت احمدی‌نژاد به بانک مرکزی چقدر بود؟**

در این جملات، دو گزاره خلاف واقع وجود دارد. اول استقراض دولت قبل به بانک مرکزی. طبق آمار رسمی بانک مرکزی بدهی دولت به بانک مرکزی در پایان سال ۸۳ معادل ۱۱ هزار و ۱۹۳ میلیارد تومان بوده که در پایان سال ۹۱، یعنی پایان سال مالی دولت دهم حجم این بدهی به ۱۳ هزار و ۱۶۱ میلیارد تومان رسیده است؛ بنابراین بدهی دولت نهم و دهم به بانک مرکزی در طول ۸ سال فقط یک هزار و ۹۶۸ میلیارد تومان افزایش یافته است.

آن رقمی که روحانی از آن به عنوان بدهی دولت به بانک مرکزی یاد کرده است، خط اعتباری مسکن مهر است که در دوران دولت نهم و دهم در مجموع ۴۵ هزار میلیارد تومان پرداخت شد و بدهکاران این منابع دارندگان واحدهای مسکونی مسکن مهر هستند. در حال حاضر این بدهی در قالب اقساط خط اعتباری مسکن مهر توسط صاحبان خانه در این طرح بازپرداخت می‌شود. با این تعریف، خط اعتباری مسکن مهر بدهی دولت به بانک مرکزی محسوب نمی‌شود و این این گزاره مطرح شده توسط رئیس جمهور مقرون به صحت نیست.

دوره	بدهی دولت	درصد رشد
1391	13،161	+40.2
1392	15،830	+20.3
1393	18،380	+16
1394	24،410	+33
1395	27،380	+12.2
1396	26،900	-14.3
1397	73،120	+171.8
1398	76،430	+4.5
خرداد 99	96،970	+26.9
کسر می‌شود: پرداخت سهم دولت در صندوق بین‌المللی پول	10،570	-
کسر می‌شود: مالیات پرداختی بانک مرکزی به دولت در سال 97	9،800	-
کسر می‌شود: تنخواه بودجه 99	20،540	-
بدهی دولت با احتساب بدهی‌های تهاتر شده بین دولت، بانک‌ها و بانک مرکزی	56،060	-

*** دولت روحانی از بانک مرکزی استقراض نکرد؟**

اما مساله گزاره دوم، عدم استقراض دولت تدبیر و امید از بانک مرکزی است. رقم خام بدهی دولت به بانک مرکزی از ۱۳ هزار و ۱۶۱ میلیارد تومان در سال ۹۱ به ۹۶ هزار و ۹۷۰ میلیارد تومان در خرداد ماه ۹۹ رسیده است. از این میزان باید سه رقم را کسر کرد: ۲۰ هزار و ۵۴۰ میلیارد تومان تنخواه بودجه سال جاری، ۹۸۰۰ میلیارد تومان مالیات دولت از بانک مرکزی و ۱۰ هزار و ۵۷۰ میلیارد تومان بابت پرداخت سهم دولت در صندوق بین‌المللی پول.

درباره رقم ۹۸۰۰ میلیارد تومان مالیات، این توضیح ضروری است که دولت در قالب بودجه سالیانه رقمی را به عنوان مالیات عملکرد بانک مرکزی در نظر گرفته و اخذ کرده است، اما بانک مرکزی معتقد است بانک مرکزی نباید مالیاتی بابت خرید و فروش ارز بپردازد و بنابراین معادل ۹۸۰۰ میلیارد تومان از مالیات پرداختی را به عنوان بدهی دولت به بانک مرکزی در حساب‌های خود درج کرده است.

یکی از دلایل رشد بدهی دولت به بانک مرکزی تهاتر بدهی دولت به بانک‌ها با بدهی بانک‌ها به بانک مرکزی بوده است. درواقع مسئولان دولتی و بانک مرکزی به این بهانه اعلام می کنند این رشد واقعی بدهی دولت به بانک مرکزی نبوده و ناشی از تهاتر بوده است.

امروز هم بانک مرکزی اعلام کرده است: «بررسی دلایل افزایش بدهی دولت به بانک مرکزی در دوره مزبور بیانگر آن است که در حدود ۴۱.۴ هزار میلیارد تومان (۶۷.۲ درصد) از افزایش بدهی دولت به بانک مرکزی در این دوره به واسطه انتقال بخشی از بدهی بانک‌ها و موسسات اعتباری غیربانکی به بانک مرکزی به بدهی دولت به بانک مرکزی (به میزان ۳۳.۴ هزار میلیارد تومان بابت اصل و کارمزد، از ظرفیت‌های موضوع بند (و) تبصره ۵ قانون بودجه سال ۱۳۹۷ و به میزان ۸ هزار میلیارد تومان، از ظرفیت‌های بند مزبور در قانون بودجه سال ۱۳۹۸) بوده است؛ بنابراین این میزان افزایش بدهی دولت به بانک مرکزی به هیچ عنوان به معنای خلق پول جدید و افزایش پایه پولی نبوده، بلکه صرفاً به موجب قوانین بودجه، بدهی بانک‌ها به بانک مرکزی به بدهی دولت به بانک مرکزی انتقال یافته است.»

*** استقراض با واسطه دولت روحانی از بانک مرکزی**

اما پیگیری‌های خبرنگار فارس از بخش‌های مختلف و بررسی عملکرد دولت و همچنین مصاحبه، ولی الله سیف رئیس کل سابق بانک مرکزی با خبرگزاری فارس، نشان می‌دهد که دولت روحانی برای بخشی از کسری بودجه خود سال در برخی سال‌ها از بانک‌ها استقراض می کرده است. با استقراض دولت، بانک‌ها با محدودیت منابع مواجه می‌شدند و برای جبران این کسری از بانک مرکزی اضافه برداشت می کردند. این اضافه برداشت به عنوان بدهی بانک‌ها به بانک مرکزی ثبت می‌شد.

در قالب قوانین بودجه چند سال اخیر دولت بخشی از بدهی خود به بانک‌ها را با تهاتر بدهی تسویه کرده است. یعنی ۴۱ هزار و ۴۰۰ میلیارد تومان از بدهی‌های بانک‌ها به بانک مرکزی به عنوان بدهی دولت به بانک مرکزی ثبت شده و از آن طرف ۴۱ هزار و ۴۰۰ میلیارد تومان از بدهی دولت به بانک‌ها کاسته شده است.

ریشه این بدهی بانک‌ها استقراض دولت از بانک‌ها بوده و بنابراین اگر دولت اقدام به استقراض از بانک‌های دولتی و نیمه دولتی نمی کرد، آن بانک‌ها هم آن میزان از بانک مرکزی استقراض نمی کردند. پس با این تعریف، نمی‌توان رشد بدهی دولت به بانک مرکزی ناشی از تهاتر بدهی با بانک‌ها را از ارقام بدهی دولت به بانک مرکزی کسر کرد؛ بنابراین بدهی واقعی دولت در دوران دولت روحانی از ۱۳ هزار و ۱۶۱ میلیارد تومان با حدود ۳۲۶ درصد افزایش به ۵۶ هزار و ۶۰ میلیارد تومان افزایش یافته است. این افزایش رشد بدهی دولت به بانک مرکزی در طول دولت‌های پس از جنگ سابقه نداشته است؛ بنابراین گزاره دوم هم با واقعیت در تضادی آشکار است.

نظری خانقاه:

دستیابی به سود کلان با سرمایه‌گذاری در ساخت پالایشگاه‌ها

سیدغنی نظری خانقاه، بر ضرورت پالایشگاه‌سازی برای جلوگیری از صدور نفت خام تاکید کرد و گفت: اگرچه صادرات نفت خام با تحریم‌های سنگین رو به رو است اما با تولید فرآورده‌های نفتی می‌توان این تحریم‌ها را دور زد لذا پالایشگاه‌سازی ضمن جلوگیری از خام‌فروشی برای کشور درآمدهای ارزی به دنبال دارد.

نماینده مردم خلخال و کوثر در مجلس شورای اسلامی با بیان اینکه درصورت پالایشگاه‌سازی و تولید فرآورده‌های نفتی می‌توان تحریم‌ها را دور زد، ادامه داد: لازمه تحقق این مهم تلاش و اراده بیشتر از سوی دولتمردان است.

وی با یادآوری اینکه کشور با ساختن پالایشگاه ستاره خلیج فارس از واردات بنزین بی‌نیاز شد، اضافه کرد: پالایشگاه‌سازی ضمن توسعه صنایع پایین دستی آن‌ها و افزایش تولید محصولات پتروشیمی، عملا کشور را از منابع ارزی ناشی از صادرات نفت خام بی‌نیاز می کند.

نظری خانقاه معتقد است ایجاد اشتغال، افزایش سطح علمی کشور، رسیدن به تنوع مشتری، کاهش تحریم‌پذیری، افزایش درآمد ارزی و... از جمله محاسن جلوگیری از فروش نفت خام و تبدیل آن به فرآورده‌های نفتی است.

وی با اشاره به حجم سنگین نقدینگی سرگردان در جامعه، خواهان سوق دادن این نقدینگی‌ها به سمت پالایشگاه‌سازی و توسعه این صنعت با وجوه مردمی شد.

به گفته این نماینده مجلس بهتر است مردم نقدینگی خود را جایی سرمایه‌گذاری کنند که برای آن‌ها درآمد و سود طولانی مدت داشته باشد، هرچند سوق دادن جامعه به سمت پالایشگاه سازی منوط به همت و خواست دولتمردان است.

به اعتقاد عضو هیات رئیسه کمیسیون اقتصادی مجلس شورای اسلامی، ساخت و راه‌اندازی پالایشگاه‌ها در مقیاس کوچک، علاوه‌بر مزیت‌هایی نظیر تولید فرآورده، تسریع در انتقال و توزیع فرآورده‌های مختلف نفتی به نقاط دورافتاده و صعب العبور و کاهش آلودگی زیست محیطی، موجب تسهیل ورود بخش خصوصی به صنعت پالایش خواهد شد.

عضو کمیسیون برنامه و بودجه مجلس:

جبران کسری بودجه از طریق بازار سرمایه راهبرد دولت شده است

شمس الدین حسینی گفت: اصولا نوع نگاه اشخاص در زمان صحبت کردن از تامین مالی برای جبران کسری بودجه اهمیت دارد، از زاویه دید مقامات پولی عمدتا اینگونه است که حتی‌المقدور این اقدام موجب افزایش پایه پولی کشور نشود، اگرچه تجربه و سابقه سیاست‌گذاری در دنیا نشان داده که در شرایط رکودی بازار هم حتی سیاست‌های انبساطی بکار گرفته می‌شود.

عضو کمیسیون برنامه و بودجه با اشاره به این موضوع که واژه تامین مالی سالم یک واژه عام است و به چگونگی اجرای آن وابستگی دارد، ادامه داد، احتمالا نظر دولت در شرایط فعلی تامین مالی و جبران کسری بودجه از بازار سرمایه بجای استقراض از بانک مرکزی باشد زیرا در سال گذشته و ماه‌های اخیر پایه پولی افزایش پیدا کرده، کمااینکه خالص دارایی‌های خارجی بانک مرکزی هم به شدت افزایش رشد داشته است.

این نماینده مجلس افزود، این موضوع حکایت از آن دارد که اگر بخشی از برداشت‌ها از صندوق توسعه ملی یا حتی بخشی از آنچه که تحت عنوان واگذاری دارایی‌های سرمایه‌ای یا فروش ارزهای نفتی صورت گرفته در عمل از تبدیل ارز به ریال در بازار نشات نگرفته بلکه این ارزها توسط بانک مرکزی خریداری و یا به هر روش دیگری به نام بانک مرکزی ثبت شده و بعداز آن از بانک مرکزی ریال اخذ شده است.

نماینده مردم تنکابن، رامسر و عباس‌آباد در مجلس تاکید کرد، این اقدام بانک مرکزی استقراض محسوب نمی‌شود اما بر فرض اگر بانک مرکزی بخواهد از صندوق توسعه ملی براساس مجوزهای قانونی برداشت کند، باید ارز متعلق به صندوق را به مردم یا واردکنندگان فروخته و ریال حاصل از آن را به دولت پرداخت کند که در این شرایط پایه پولی افزایش پیدا نمی کند و این بانک تنها یک واسطه‌گری انجام داده است.

حسینی به خانه ملت گفت: البته اگر بانک مرکزی به هر دلیلی ارز حاصل از فروش نفت یا ارز برداشتی از صندوق توسعه ملی را خریداری و سپس ریال را به جامعه تزریق کند، این اقدام به مثابه تزریق پول جدید و افزایش پایه پولی خواهد بود.

امامی:

کمیسیون آموزش چه الزاماتی را برای شروع سال تحصیلی جدید تعیین کرد؟

حسین امامی با اشاره به اظهارات وزیر آموزش و پرورش درباره نحوه بازگشایی مدارس از تاریخ ۱۵ شهریورماه، اظهار کرد: اصل آموزش باید به صورت حضوری باشد و این آموزش باید به ویژه در مقطع ابتدایی به صورت چهره به چهره باشد چراکه معلمان دوره‌های آموزش‌های تربیتی مناسبی برای برقراری ارتباط عاطفی بین با دانش آموز را گذرانده‌اند. اما به این دلیل سلامت دانش آموز و معلم مهم‌ترین مسئله برای ماست امسال با محدودیت‌هایی مواجه هستیم.

وی یادآور شد: در همین راستا کمیسیون آموزش در رابطه با نحوه شروع سال تحصیلی جدید جلسات مهمی با وزیر و معاونان وزارت آموزش و پرورش برگزار کرد و نهایتا به جمع بندی رسیدیم که کلاس‌ها باید متناسب با شرایط کرونایی هر منطقه، شهر یا استان با مقتضیات خاص خود برگزار شود.

نماینده مردم چناران، طرقبه و شاندیز در مجلس شورای اسلامی تصریح کرد: بر همین اساس مقرر شد که تمامی کلاس‌های دانش آموزان در مناطق قرمز کرونایی به صورت مجازی، در مناطق زرد به صورت زوج و فرد و در مناطق سفید، حضوری تشکیل شود و وضعیت هر شهر یا روستا را ستاد ملی کرونا به صورت رسمی به وزارت آموزش و پرورش اعلام خواهد کرد.

وی با تأکید بر اینکه همچنین مقرر شده است که حداکثر مراقبت‌ها با ابلاغ دستورالعمل‌هایی به مدارس رعایت شود، افزود: وزارت آموزش و پرورش تلاش دارد، محیط مناسبی برای سال تحصیل جدید فراهم شود و این مهم نیازمند یاری و مشارکت خانواده‌ها است.

امامی با بیان اینکه خانواده‌ها در این ایام باید همگام با مدارس باشند، اضافه کرد: با توجه به اینکه ممکن است کلاسی در ابتدای سال حضوری ولی در ادامه غیرحضوری باشد، مدارس برنامه‌های آموزشی را با خانواده‌ها مرور می کنند لذا مشارکت خانواده‌ها در سال تحصیلی جدید از اهمیت ویژه‌ای برخوردار است.

عضو کمیسیون آموزش، تحقیقات و فناوری در مجلس شورای اسلامی تأکید کرد: کمیسیون آموزش وظیفه ذاتی خود می‌داند بر روند بازگشایی مدارس نظارت داشته باشد و نسبت به هرگونه تخلف و انحراف از پروتکل‌های تعیین شده نسبت عملکرد این وزارتخانه تذکر دهد. قطعا در این مسیر، مجلس یار و پشتیبان نظام آموزشی، معلمان، دانش آموزان و خانواده‌های آن‌ها خواهد بود./

شاکری:

کوتاهی مسئولان در جمع آوری و دفع زباله‌های عفونی پذیرفتنی نیست

اقبال شاکری، درباره مدیریت جمع آوری زباله‌های کرونایی و عفونی در تهران، گفت: زباله‌های بیمارستانی یکی از پسماندهای بسیار مهمی است که جمع‌آوری و دفع آن به برنامه‌ریزی نیاز دارد و این کار براساس مصوبه‌های شهرداری و دولت باید توسط دستگاه‌های زباله سوز تعبیه شده، اجرا شود.

نماینده مردم تهران، ری، شمیرانات، اسلامشهر و پردیس در مجلس شورای اسلامی، با انتقاد از صحبتهای برخی از مسئولان متولی مدیریت پسماند در تهران که تنها به بیان مشکل اکتفا کرده و اقدام موثری انجام نمی‌دهند، افزود: مسئولان متولی باید عملکرد و اقدامات خودشان را برای حل مشکلات موجود تشریح کرده و در صورت برخورد با موانع از دولت و مجلس کمک بخواهند.

برای مدیریت پسماندهای عفونی هیچ خلاء قانونی نداریم

عضو مجمع نمایندگان تهران در مجلس شورای اسلامی، با بیان اینکه برای مدیریت پسماندهای عفونی هیچ خلاء قانونی نداریم تاکید کرد: هیچ مشکلی به لحاظ تکنولوژی و فناوری در حوزه ساخت دستگاه‌های زباله سوز نداریم. از این رو رفع مشکلات موجود در گرو همت و اراده مسئولان است.

این نماینده مردم در مجلس، با تاکید بر اینکه مراکز دانشگاهی هیچ مشکلی با اجرای برنامه‌های مربوط به جمع‌آوری و دفع زباله‌های عفونی ندارند، اضافه کرد: توانایی ساخت دستگاه‌های زباله سوزی در کشور وجود دارد و باید از آنها بهترین بهره‌برداری را داشته باشیم.

عضو کمیسیون عمران مجلس یازدهم، با تاکید بر اینکه مدیریت پسماندهای عفونی مشکل غیرقابل حلی در تهران نبوده و با مدیریت و برنامه ریزی صحیح رفع شدنی است، ادامه داد: قوه قضاییه به عنوان حافظ منافع عموم مردم باید به موضوع مدیریت زباله‌های کرونایی و عفونی ورود کرده و با کوتاهی مسئولان مربوطه که سلامتی مردم را به مخاطره می‌اندازند، قاطعانه برخورد کنند.

خبر

بخت بسته قانون تسهیل ازدواج پس از ۱۵ سال تصویب

علی اصغر عنابستانی با انتقاد از افزایش تعداد جوانان در سن ازدواج، گفت: یکی از عوامل عمده در تجردگرایی و افزایش سن ازدواج ساختار فرهنگی حاکم بر جامعه است که به طور مرتب از سمت هنجارهای غربی و نوع غلط و نابسامان زندگی غربی توسط فضای مجازی و بمباران اطلاعاتی بر ما تحمیل می‌شود و باید آن را جدی گرفت.

عضو کمیسیون اجتماعی مجلس با تاکید بر اینکه نمی‌توان تاثیر فضای فرهنگی حاکم بر افزایش سن تجرد و ازدواج را نادیده گرفت، افزود: مشکلات و مسائل اقتصادی هم از عوامل موثر بر افزایش سن ازدواج است و نمی‌توان منتظر ماند تا وضعیت اقتصادی سامان یابد و مشکلات رفع شود سپس به جوانان بگوییم ازدواج کنند بلکه باید در همین شرایط نامناسب اقتصادی با ارائه مشوق‌ها و ایجاد ساختارهایی، هزینه‌های ازدواج را کاهش و تسهیلاتی را در اختیار جوانان قرار داد تا بتوانند با حداقل هزینه‌ها برای ازدواج اقدام کنند.

خطر انقراض نسل با تداوم کاهش جمعیت وجود دارد

وی با تاکید بر ضرورت ترویج فرهنگ ازدواج و اتکا به خانواده محوری، گفت: متاسفانه میزان باروری به حدود ۱,۷ فرزند رسیده و افزایش سن تجرد و کاهش سن باروری خطری بزرگ برای آینده کشور محسوب می‌شود و به صورت جدی نیاز است مسئولان درک کنند که با این روند مساله از پیرشدن جمعیت گذشته و به انقراض نسل ایرانی رسیده است.

نماینده مردم سبزوار، جوین، جغتای، خوشاب، داورزن و ششتمد یادآور شد: بهتر است دولت‌ها به جای ارائه وام ازدواج که شرایط آن بسیار سخت و پیچیده است و بانک‌ها در مسیر پرداخت آن سنگ‌اندازی و سلیقه‌ای عمل می‌کنند به میزان صد میلیون تومان کالای اساسی ایرانی را با تخفیف به زوجین ارائه و آن را تسویه کند و این اقدام حمایت از تولید کالای ایرانی و بهبود وضعیت ازدواج را در پی دارد.

عنابستانی یادآور شد: دولت به جای اینکه صورت مساله را پاک کند باید با استفاده از سایر روش‌ها نسبت به فراهم کردن حداقل نیازهای زندگی برای جوانان اقدام کند؛ با توجه به اینکه طی ۷ سال مسکنی ساخته نشده بنابراین تامین مسکن به صورت دائم کاری بسیار سخت و پیچیده است اما بر اساس سازوکار مشخص می‌توان مشکل مسکن جوانان را حل کرد.

سخنگوی فراکسیون مقابله با آسیب های اجتماعی ادامه داد: برخی وزرا می گویند مسکن داریم اما مشتری نداریم و هر چند می‌توانند مساکن را طی یک سال به صورت رایگان در اختیار زوجین جوان قرار دهند اما متاسفانه اراده‌ای برای اینکه داشته‌ها و ظرفیت‌های موجود در کشور در اختیار جوانان برای ازدواج قرار گیرد وجود ندارد.

وی از ۱۵ سال تاخیر در اجرای قانون تسهیل ازدواج جوانان انتقاد کرد و گفت: در قانون وظایفی برای برخی دستگاه‌های عمومی پیش‌بینی شده است اما متاسفانه به وظایف خود عمل نکرده‌اند بر اساس قانون تمامی دستگاه‌های دولتی، نهادهای عمومی و شهرداری‌ها موظف هستند فضاهای عمومی در اختیار را برای برگزاری مراسم ازدواج در اختیار زوجین واجد شرایط قرار دهند اما متاسفانه این کار را علیرغم اینکه هیچ هزینه‌ای برایشان ندارد انجام نمی‌دهند و اگر چه قانونگذار تاکید داشته که باید از توانمندی موجود دستگاه‌ها برای تسهیل ازدواج استفاده شود اما نسبت به اجرای قانون بی‌توجهی می‌شود.

عضو کمیسیون اجتماعی مجلس با بیان اینکه قانون تسهیل ازدواج جوانان در کمیته زنان و خانوده کمیسیون اجتماعی در حال بررسی است، افزود: دنبال این هستیم الزامی برای اجرای قانون فراهم کنیم و باید ببینیم چه مشکلی در مسیر اجرای آن برای دولتمردان وجود داشته و از آنها برای اجرا مطالبه‌گری کنیم.

عنابستانی با تاکید بر اینکه هر جایی از قانون نیاز به اصلاح داشته باشد اصلاح خواهیم کرد، گفت: قانون تسهیل ازدواج قانون خوبی است و قابلیت اجرایی دارد اما متاسفانه اراده‌ای برای اجرای آن در سال‌های گذشته وجود نداشته و احساس می‌شد مساله‌ای فرعی است بنابراین باید با جدیت در مسیر اجرایی‌سازی آن گام برداریم.

روزنامه اقتصادی-اجتماعی

اقتصاد آینده

www.eqtesadayandeh.ir

چهار شنبه | ۱۲ شهریور ۱۳۹۹ | ۱۳ محرم ۱۴۴۲ | ۰۲ سپتامبر ۲۰۲۰

صاحب امتیاز و مدیرمسئول: هادی دریس
ایمیل: info@eqtesadayandeh.ir
سایت: www.eqtesadayandeh.ir

عضو انجمن صنفی مدیران مطبوعات ایران
چاپ: شاخه سبز

آدرس: اصفهان ، خیابان لاله ایستگاه عوارضی جنب بانک ملت پلاک ۹۷۰
کدپستی: ۸۱۴۹۹۱۵۳۷۵
تلفکس: ۳۴۴۵۷۱۵۰
ارتباط مردمی: ۰۹۱۲۲۵۲۷۴۲۶

عضو شرکت تعاونی مطبوعات ایران

قاب آخر



عکس: تقوی‌سادات‌حیدری

خیمه عزای کودکانه

بچه های این ساختمان به رسم کودکانه خود و به تقلید از بزرگترها، با چادر مسافرتی در پارکینگ این ساختمان حسینیه و خیمه عزا برای خود درست کرده اند و با مداحی و تعزیه مجلس خود را زینت می بخشند.

در ارتباط تصویری با اجلاس مدیران آموزش و پرورش؛

عزاداری محرم امسال در تاریخ ماندگار شد



حضرت آیت‌الله خامنه‌ای رهبر معظم انقلاب اسلامی فرمودند: از ملت عزیز ایران تشکر می کنم به خاطر حسن رفتارشان در دهه عاشورا که واقعاً امسال را به عنوان یک پدیده در تاریخ کشور ماندگار کرد.

حضرت آیت الله خامنه‌ای رهبر معظم انقلاب اسلامی در ارتباط تصویری با وزیر، معاونان، مدیران و رؤسای وزارت آموزش و پرورش در سی و چهارمین اجلاس آموزش و پرورش، با تشکر صمیمانه از مردم برای عزاداری پر شور حسینی و حرکت عظیم معنوی همراه با رعایت دستورالعمل های بهداشتی، معلمان را «افسران سپاه پیشرفت کشور» خواندند و با تأکید بر ضرورت تربیت انسان های مؤمن، خردمند، اندیشمند، دانشمند و دارای اخلاق اسلامی در این دستگاه بسیار مهم گفتند: سند تحول آموزش و پرورش باید با تبیین صحیح و تنظیم و اجرای برنامه جامع عملیاتی، زمینه‌ساز پرورش چنین افرادی شود.

ایشان با تسلیت سالروز شهادت امام سجاد(ع)، حرکت عظیم حضرت زینب(س)، امام سجاد(ع) را قیام به معنای حقیقی کلمه خواندند و افزودند: پس از قیام حسینی در عاشورا، قیام زینبی ابعاد مختلف حادثه عاشورا و شهادت حضرت سیدالشهدا را برای بشریت تثبیت و ماندگار کرد.

رهبر انقلاب، سوگواری ملت در دهه اول محرم امسال را پدیده‌ای در تاریخ کشور دانستند و افزودند: با وجود محدودیت‌های شدید ناشی از کرونا، مردم، گویندگان و مرثیه‌خوانان، ضمن حفظ شور حسینی و تشکیل مجالس عظیم و معنوی، دستورالعمل ها را رعایت کردند که به عنوان یک مُرید اهل بیت، صمیمانه از همه عزیزان تشکر می کنم.

حضرت آیت الله خامنه‌ای همچنین با تشکر از زحمات چند ماه اخیر مجموعه آموزش و پرورش و گزارش خوب وزیر گفتند: برنامه‌ریزی و اقدامات این مجموعه پس از شیوع کرونا بی سابقه بود چون تجربه‌ای در این زمینه نداشتیم که از همه قدردانی می کنم.

ایشان در محور اصلی سخنانشان، منطق و هدف آموزش و پرورش در همه دنیا را «تربیت انسان شایسته» خواندند و افزودند: البته با توجه به تعاریف گوناگون انسان شایسته در مکاتب مختلف، نوع آموزش‌ها و پرورش‌ها متفاوت می‌شود.

رهبر انقلاب افزودند: در نظام اسلامی برونداد و حاصل ۱۲ سال تعلیم و تربیت کودکان و نوجوانان و جوانان باید تربیت انسان‌های مؤمن، خردمند، متفکر و اندیشمند، دانشمند، با نظم، با انصاف، دارای اخلاق اسلامی و در یک کلمه انسان‌های مجاهد و اهل عمل باشد.

حضرت آیت الله خامنه‌ای با طرح این سؤال که برای تربیت چنین انسان‌هایی، دستگاه آموزش و پرورش باید چه ویژگی‌هایی داشته باشد، افزودند: برای تحقق منطق و هدف انسان‌سازی، آموزش و پرورش به عنوان لشکر عظیم فرهنگی نیازمند زیربنای مستحکم و تحول بنیادی است.

رهبر انقلاب با اشاره به گذشت ۹ سال از تنظیم سند تحول آموزش و پرورش افزودند: در این سند اهداف کلان و راهبردهای کلی مشخص شده است که باید بر اساس سیاست‌ها، برنامه اجرایی تنظیم شود.

ایشان افزودند: برنامه اجرایی سند تحول با وجود تلاش‌های دولت‌های مختلف هنوز به طور کامل تنظیم نشده است که شورایعالی آموزش و پرورش و مدیریت کلان آن باید این مسئولیت را انجام دهند.

رهبر انقلاب ترمیم دوره‌ای سند تحول با نگاه تکمیلی را از مفاد سند تحول و وظیفه شورایعالی انقلاب فرهنگی خواندند و افزودند: مسئولان آموزش و پرورش، این موضوع را پیگیری کنند.

ایشان «زمان‌بندی» و «تعیین شاخص‌های پیشرفت» را در برنامه جامع اجرای سند تحول ضروری خواندند و افزودند: برنامه جامع باید متقن و در بردارنده همه اهداف سند تحول باشد.

حضرت آیت الله خامنه‌ای تبیین صحیح سند تحول را هم مهم دانستند و گفتند: سند تحول باید برای همه سطوح آموزش و پرورش، به روشنی و جذاب تبیین شود تا همه مدیران و معلمان برای اجرای دقیق آن انگیزه پیدا کنند.

رهبر انقلاب اسلامی، معلمان را عناصر تعیین کننده در دستگاه عظیم فرهنگی آموزش و پرورش خواندند و با تأکید بر لزوم صیانت از شأن و نقش معلمان گفتند: معلمان به معنای واقعی افسران سپاه پیشرفت کشور هستند و حفظ شأن و جایگاه معلم در درجه اول به عهده خود آنان است و هر معلمی باید این احساس را داشته باشد که او آینده‌ساز است.

حضرت آیت‌الله خامنه‌ای افزودند: آموزش و پرورش نیز باید از شأن و جایگاه معلمان حمایت کند و این هدف باید با کمک مجلس و دستگاه‌های مرتبط همچون سازمان برنامه و بودجه محقق شود.

ایشان تأکید کردند: نگاه به آموزش و پرورش باید نگاه به یک دستگاه زیربنایی باشد نه مصرفی، و هزینه کردن در آموزش و پرورش همچون سرمایه‌گذاری در مسائل زیربنایی در نظر گرفته شود.

رهبر انقلاب اسلامی، فرهنگ سازی برای ترویج احترام و اکرام معلمان در جامعه را عامل سوم در صیانت از جایگاه و شأن این قشر مهم و تأثیر گذار دانستند و گفتند: دستگاه‌های فرهنگی بویژه صداوسیما در این زمینه نقش بسیار مهمی دارند و باید این کار لازم را بصورت مستمر و هنرمندانه انجام دهند.

حضرت آیت‌الله خامنه‌ای موضوع جذب و تربیت معلم را بسیار مهم برشمردند و با اشاره به دو دانشگاه فرهنگیان و شهید رجایی، خاطرنشان کردند: باید بگونه‌ای برنامه‌ریزی و ظرفیت‌سازی شود که معلمان سراسر کشور، فقط از مسیر این دو دانشگاه وارد آموزش و پرورش شوند و مجلس شورای اسلامی نیز باید در تصویب طرح‌ها بگونه‌ای عمل کند که خارج از مسیر این دو دانشگاه، ورودی به آموزش و پرورش وجود نداشته باشد.

ایشان، در نظر گرفتن صلاحیت‌های دینی، اخلاقی و سیاسی را در جذب معلمان مورد تأکید قرار دادند و گفتند: باید در جذب معلمان یک گزینش صحیح و خردمندانه انجام شود و اجازه ورود نیروی بی کیفیت به آموزش و پرورش داده نشود.

رهبر انقلاب اسلامی به موضوع «عدالت آموزشی» نیز اشاره کردند و افزودند: در مورد عدالت آموزشی و بهره‌مندی دانش آموزان از سهم مناسب خود در همه نقاط کشور بویژه مناطق دوردست و شناسایی و پرورش استعدادهای درخشان در مناطق محروم بارها صحبت شده است و اکنون که مسئله آموزش مجازی مطرح است، موضوع عدالت آموزشی حساس‌تر از گذشته است.

حضرت آیت الله خامنه‌ای با تأکید بر توجه به خانواده‌هایی که تمکن مالی جهت خرید ابزار و وسائل مورد نیاز به منظور استفاده از آموزش مجازی را ندارند، افزودند: صداوسیما باید از طریق آموزش، بخشی از خلاء عدم امکان استفاده از آموزش مجازی را جبران کند.

ایشان یکی از موارد مربوط به عدالت آموزشی را، موضوع «مدارس دولتی» برشمردند و گفتند: باید سطح و کیفیت مدارس دولتی از لحاظ آموزشی و تربیتی به گونه‌ای شود که دانش‌آموزان احساس نکنند با تحصیل در این مدارس امکان قبولی آنها در کنکور کمتر است و خانواده‌ها نیز تصور کنند فرزندانشان را به یک جای بی پناهی فرستند.

رهبر انقلاب اسلامی در خصوص آموزش مجازی و برخی زیان‌های احتمالی آن خاطرنشان کردند: راه اندازی شبکه شاد، اقدام بسیار خوبی است اما آموزش مجازی نباید موجب شود که دانش آموز در معرض آسیب‌های فضای مجازی و خطرات اخلاقی و اعتقادی قرار گیرد.

ایشان به بُعد پرورشی در آموزش و پرورش اشاره کردند و با گلایه از کم توجهی به فعالیتهای پرورشی و عقب ماندگی در این زمینه به رغم تأکیدهای مکرر، گفتند: با توجه به موضوع آموزش مجازی، باید برای فعالیتهای پرورشی، شیوه‌های جدیدی را طراحی کرد تا این موضوع مورد غفلت بیشتر قرار نگیرد.

رهبر انقلاب اسلامی، مدارس پرورش استعدادهای درخشان یا همان سمپاد را از مسائل مهم و اساسی آموزش و پرورش خواندند و با اشاره به ابلاغ مصوبه مربوط به مدارس سمپاد که با تأخیر هم انجام شد، بر جدی گرفتن موضوع شناسایی و پرورش استعدادهای درخشان تأکید کردند و افزودند: جایگاه کشور در المپیادها نیز باید بهبود و ارتقاء یابد زیرا در سال‌های اخیر وضعیت ما برجسته نبوده است.

حضرت آیت الله خامنه‌ای در ادامه به وضعیت مهد کودک ها و پیش دبستانی ها اشاره کردند و با اظهار تأسف از رها بودن مهد کودک ها به دلیل اختلافات برخی دستگاههای دولتی، گفتند: براساس گزارش های رسیده وضعیت مهد کودک ها به هیچ وجه خوب نیست و نباید به مهد کودک ها نگاه مراکز خدماتی داشت بلکه مراکز مهم آموزشی و پرورشی هستند.

حضرت آیت الله خامنه‌ای همچنین با اشاره به اصرار غربی‌ها برای نفوذ در آموزش و پرورش کشورها با انگیزه تحمیل سبک زندگی غربی، از سند ۲۰۳۰ و یا نفوذ در آموزش و پرورش برخی کشورهای منطقه به عنوان نمونه یاد کردند و گفتند: امروز فلسفه اجتماعی غرب در خود غرب شکست خورده و مظاهر فسادانگیز آن از هالیوود تا پنتاگون کاملاً نمایان است.

رهبر انقلاب اسلامی با تأکید بر حساسیت در مقابل نفوذ دشمن افزودند: دشمن قصد دارد کاری را که بوسیله نظامی از انجام آن ناتوان است، با نفوذ و از راههایی مانند سند ۲۰۳۰ و ساختن انسان‌هایی تربیت کند که مثل او فکر و اهداف عملیاتی او را پیاده کنند تا زمینه غارت ملتها فراهم شود.

رهبر انقلاب اسلامی در بخش پایانی سخنانشان، اقدام دولت امارات متحده عربی در عادی‌سازی روابط با رژیم صهیونیستی را خیانتی به دنیای اسلام، جهان عرب و کشورهای منطقه و به مسئله مهم فلسطین خواندند و گفتند: البته این وضعیت دیری نخواهد پایید اما لکه ننگ آن بر پیشانی کسانی که غصب کشور و آواره کردن ملت فلسطین را به بوته فراموشی سپردند و پای صهیونیستها را در منطقه باز کردند، باقی خواهد ماند.

ایشان با ابراز تأسف از همکاری دولت امارات متحده عربی با اقدامات قساوت‌آمیز رژیم صهیونیستی و عناصر خبیث صهیونیست در هیأت حاکمه آمریکا علیه مصالح جهان اسلام و منطقه، افزودند: امیدواریم امارتی‌ها زودتر بیدار شوند و این کار شان را جبران کنند.

پیش از سخنان رهبر انقلاب اسلامی، آقای حاجی‌میرزایی وزیر آموزش و پرورش با بیان گزارشی از فعالیت‌های این وزارتخانه گفت: تولید بسته و محتوای یادگیری، سیاست‌گذاری در فرایند جذب و به کارگیری معلم، طرح هر دانش آموز یک مهارت، افزایش حقوق معلمان، آغاز عملیات احداث ۴۳ هزار واحد مسکن فرهنگیان و افزایش ظرفیت دانشگاههای فرهنگیان جزو برنامه‌ها و اقدامات آموزش و پرورش است.

آقای حاجی‌میرزایی سرعت آموزش و پرورش در واکنش به کرونا را مناسب دانست و گفت: کمتر از یک هفته پس از کرونا، برنامه تلویزیونی آموزشی و حدود یک ماه بعد از آن، شبکه شاد را راه اندازی کردیم و در سال تحصیلی جدید نیز تضمین می دهیم که همه دانش آموزان به آموزش دسترسی داشته باشند.

ویژه

لایحه مدیریت تعارض و یک پرسش؛ مجلس مسیر دوره دهم را ادامه می‌دهد؟

لایحه نحوه مدیریت تعارض منافع در انجام وظایف قانونی و ارائه خدمات عمومی اوایل آذرماه پارسال از سوی دولت به مجلس ارسال شد. مجلس دهم فرصت پیدا نکرد آن را بررسی کند و حال باید منتظر ماند و دید آیا در فهرست دستور کارهای مهم مجلس یازدهم قرار می‌گیرد؟

«حسن روحانی» رئیس جمهوری لایحه «نحوه مدیریت تعارض منافع در انجام وظایف قانونی و ارائه خدمات عمومی» را پس از تصویب در جلسه ۱۹ آبان ۱۳۹۸ هیئت دولت، برای طی مراحل قانونی در چهارم آذر سال گذشته به مجلس شورای اسلامی ارسال کرد.

یکی از اصول حقوق عمومی، لزوم رعایت منافع عمومی از سوی مقامات، مسئولان، کارگزاران و کلیه کارکنان بخش عمومی در اعمال وظایف و اختیارات تقنینی، اجرایی و قضایی و به طور کلی، در ارائه خدمات عمومی است. به موجب این اصل، جانبداری، رفتار تبعیض‌آمیز و غرض‌ورزی در انجام وظایف قانونی و ارائه خدمات عمومی ممنوع است. از سوی دیگر شفافیت امروزه الزام حکمرانی مطلوب و کارآمد است. بنابراین نسبت بخش عمومی و دولتی باید با بخش خصوصی روش و شفاف باشد تا منافع عمومی و ملی بر منافع شخصی ترجیح داده شود.

مدیریت تعارض منافع در بحث جلوگیری از بروز فساد هم موثر است. حضور افرادی در نهادها و دستگاه‌های سیاستگذار که خود در زیر مجموعه آن نهاد ذی‌نفعند، بسترهای شکل‌گیری فسادهای بزرگ را فراهم می‌کند و امکانات و قدرت دولتی را در خدمت فساد قرار می‌دهد. از این رو در دنیا قوانین سخت‌گیرانه در این مورد وضع شده و افراد نمی‌توانند در جایی که خود ذی‌نفعند مسئولیت دولتی قبول کنند. به عنوان مثال فردی که عضو هیات مدیره بانک خصوصی است نباید در بانک مرکزی مسئولیت داشته باشد و یا کسی که در وزارت آموزش و پرورش مسئولیت دارد نمی‌تواند خود مدرسه دایر کند.

«حسینعلی امیری» معاون پارلمانی رئیس جمهور لایحه هم به مسئله نقش این لایحه در جلوگیری فساد اشاره کرده و گفته است: در این لایحه گلوگاه‌هایی که منجر به فساد می‌شود، شناسایی و چاره‌اندیشی شده است، لایحه مدیریت تعارض منافع در ۴۰ ماده تهیه شده و اشخاصی که مشمول لایحه هستند در این لایحه آورده شده‌اند.

شناسایی موقعیت‌های تعارض منافع، پیش‌بینی تشکیلات نظارتی و مدیریتی، تبیین الزامات ناظر بر چگونگی مدیریت تعارض منافع، تکالیف اشخاص مشمول و بیان ضمانت‌های اجرا، محورهای اصلی این لایحه را تشکیل می‌دهد. گفتنی است، تعارض منافع به موقعیتی اطلاق می شود که موقعیتی که منفعت شخصی مشمولان این قانون در مقام انجام وظایف یا اعمال اختیارات قانونی آنان در تعارض با منافع عمومی قرار می‌گیرد و می‌تواند انجام بی‌طرفانه و بدون تبعیض وظایف مذکور را مانع شود.

براساس تعریف لایحه مدیریت تعارض منافع، تعارض منفعت موقعیتی است که اجرای وظایف قانونی هریک از کارمندان و مدیران بخش‌های حکومتی یا موسسات خصوصی عهده‌دار خدمات عمومی با منافع فردی آنها در تقابل یا تعارض قرار گیرد و احتمال ترجیح منفعت فردی، قومی، سیاسی و ... توسط فرد یادشده وجود داشته، ممکن است مانع از انجام شایسته وظیفه قانونی افراد شود. این لایحه نه فقط تمام مدیران و کارگزاران حکومت را بلکه بسیاری از کارمندان بخش خصوصی که عهده‌دار خدمات عمومی هستند نیز شامل می‌شود و دانشگاه آزاد و مراکز آموزش عالی غیردولتی و سازمان نظام پزشکی، کانون وکلا، نظام مهندسی و ... را نیز دربرمی‌گیرد.

در این لایحه تمام افراد مشمول موظف شده‌اند در موقعیت تعارض منفعت از هرگونه اظهارنظر، مشاوره، دستور دادن، رای دادن، اشتغال، نظارت، حسابرسی، کارشناسی، نمایندگی اعم از قضایی و غیرقضایی، داوری، امتحان، برگزاری مسابقه، محاسبه و غیره خودداری کنند. از سوی دیگر، براساس این لایحه هرگونه اقدام چنین افرادی علاوه بر بی‌اعتباری، ممکن است مسوولیت کیفری، حقوقی و اداری برای آنها به همراه داشته باشد.

در لایحه مدیریت تعارض منافع همچنین تصدی همزمان مشاغل، تاسیس و راه‌اندازی شرکت‌ها و موسسات غیرتجاری انتفاعی ممنوع یا محدود شده و اشخاص در برخی موارد ملزم به ارائه میزان درآمد و دارایی خود شده‌اند. علاوه بر این کمک و هدیه گرفتن و دادن اشخاص مشمول قانون نیز تابع ضوابط مشخصی شده و در بسیاری موارد ممنوع و محدود شده است.

حدود هشت ماه از ارسال لایحه مدیریت تعارض منافع به مجلس می‌گذرد. مجلس دهم در ماه‌های پایانی خود قرار داشت و در گیر انتخابات شد و نتوانست لایحه مدیریت تعارض منافع را بررسی کند. از سوی دیگر مجلس یازدهم و برخی نمایندگان پر سر و صدای آن هم با وجود شعارهای خود مبنی بر اولویت مبارزه با فساد به این لایحه بی توجهند و به اقدامات شعاری، هیجانی، سطحی و غیر اولویت‌دار روی آورده‌اند.

نمایندگان اگر واقعا دغدغه مبارزه با فساد و بهتر اداره کردن کشور را دارند باید به لوایح مهمی چون لایحه مدیریت تعارض منافع که نهادهای تخصصی ساعت‌های زیادی صرف تهیه آن کرده‌اند توجه کرده و با بررسی آن به صورت واقعی و عملی مانع بروز فساد در بخش‌های دولتی و عمومی شوند و گرنه با شعار و اقدامات هیجانی نه تنها جلو فساد گرفته نخواهد شد بلکه مردم هم نسبت به کارآمدی مجلس دلسرد خواهند شد. بنابراین بررسی لایحه مدیریت تعارض منافع باید در مجلس یازدهم در اولویت قرار گیرد تا مردم احساس نکنند بین شعارها و عملکرد نمایندگان فاصله است. دولت هم باید با رایزنی با نمایندگان این لایحه مهم را از فراموشی و به بایگانی سپرده شدن در مجلس نجات دهد.

نکته تاسف بار اینجا است که با وجود این لایحه و حداقل چند لایحه مهم دیگر در حوزه‌های مختلف در مجلس، برخی نمایندگان هر هفته حداقل یک طرح پیشنهادی در موضوعات مختلف را در توییتر خود اعلام می کنند که با توجه به تورم قوانین و موازی کاری در این حوزه معلوم نیست جز بحث‌های شعاری این طرح‌های پیشنهاد آیا سرنوشت مشخصی خواهند داشت یا خیر. مجلس یازدهم نباید تجربه مجلس دهم را تکرار کند که بخش عمده طرح‌های پیشنهادی آن تبدیل به قانون نشده و به سرانجام مشخصی نرسیدند. مبارزه با فساد نیازمند قوانینی است که بسترهای فسادزا را از بین برد و در این زمینه مدیریت تعارض منافع از مهمترین ضرورت‌ها است.

پرونده‌روز

کاربران فضای مجازی و موضوع گشایش مدارس

اظهارات وزیر آموزش و پرورش درباره آغاز سال تحصیلی از ۱۵ شهریور، واکنش‌ها و بازتاب‌های مختلف مثبت و منفی را در فضای مجازی به دنبال داشته است.

از حدود دو ماه پیش اعلام شده بود که مدارس قرار است از ۱۵ شهریور بازگشایی شود اما روز گذشته این مساله به طور جدی‌تر از سوی «محسن حاجی میرزایی» در نشست خبری با رسانه‌ها اعلام شد.

وزیر آموزش و پرورش در اظهارات خود عنوان کرد که شنبه آغاز سال تحصیلی است و آموزش در تمام مدارس به‌صورت حضوری خواهد بود مگر مناطقی که ستاد ملی کرونا بگوید وضعیت قرمز است. البته وزیر آموزش و پرورش در ادامه بیان کرد که متناسب با وضعیت، کلاس‌های درس به‌صورت حضوری برگزار می‌شود اگر تعداد دانش‌آموزان به گونه‌ای باشد که فاصله‌گذاری انجام نشود، گروه‌بندی خواهند شد.

این در حالی است که در ادامه «مسعود ثقفی» سخنگوی آموزش و پرورش تهران درباره آخرین وضعیت بازگشایی مدارس در پایتخت اظهار کرد که اولویت برگزاری کلاس‌ها به صورت حضوری است، اما از آنجا که طبق اعلام ستاد کرونا، تهران در وضعیت قرمز قرار دارد فعلا دانش آموزان را به صورت غیرحضوری پذیرا می‌شوند.

سپس «رضوان حکیم زاده» معاون آموزش ابتدایی وزارت آموزش و پرورش در گفت وگوی ویژه خبری شبکه دوم سیما درباره آخرین وضعیت بازگشایی مدارس با توجه به وضعیت سه گانه قرمز، سفید و زرد اظهار کرد با توجه به شرایطی که وجود دارد ممکن است نوع آموزشی که ارائه داده می‌شود متفاوت باشد اما برای همه دانش آموزان، آموزش در روز ۱۵ شهریور شروع می‌شود.

تعداد زیادی از کاربران توئیتر در خصوص تصمیم مسئولان به بازگشایی مدارس در این روزهای کرونایی واکنش های متفاوتی داشته اند؛ گروهی موافق بازگشایی و عقب نماندن دانش آموزان از تحصیل هستند و برخی نیز گفته اند هنوز نباید مدارس را باز کرد.

مخالفان بازگشایی مدارس بر سلامت دانش آموزان و رعایت پروتکل های بهداشتی تاکید دارند.

انتقادی را منتشر کرده‌اند. این کاربران معتقدند پروتکل بهداشتی در مدارس رعایت نخواهد شد. با این حال، تعدادی از کاربران به جای مسئولان از مردم انتقاد کرده‌اند. آن‌ها معتقدند که بسیاری از مردم روزهای کرونایی به مسافرت و مراسم عزاداری می‌روند اما از بازگشایی مدارس انتقاد می‌کنند. شخصی در این رابطه توئیت کرده است: «حالا بعد از درگیری اینایی که رفتن عزاداری و مسافرت و هی بهم میپرن، من فاز خانواده هایی که رفتن مسافرت بعد میگن اگه مدارس بازبشه ما بچه مونو نمیفرستیم رو نمیفهمم»

در میان توئیت‌های انتقادی کاربری نوشته است: «هیچ پروتکل بهداشتی در مدارس اجرا نشده و شاهد کوچکترین تغییری در مدارس نیستیم هنوز کلاس‌بندی‌های #شاد انجام نشده کتب درسی هنوز توزیع نشده برای دانش آموزان فاقد گوشی هیچ برنامه‌ای وجود نداره و #شنبه قراره مدارس بازبشن دوباره دارم براتون جوک تعریف می کنم»

شخصی در این رابطه توئیت کرده است: «...مدارس امکانات ندارند حیاط مدارس حاشیه به قدری کوچکند که جای ایستادن بچه های مردم نیست چه برسد به بازی وتفریح! از #وزیر آموزش_پرورش سوال بفرمایید زنگ تفریح چطور ۳۰۰ دانش آموز را با رعایت پروتکل های بهداشتی در حیاط کنترل کنیم»

کاربری در این باره منتشر کرده است: «جناب وزیر آموزش و پرورش الان دوهفته زودتر مدارس و باز کردن یعنی چی؟؟ هنوز سازوکار و سال تحصیلی جدید و نچینیدین، بعد چطوری اعلام میکنید از ۱۵ شهریور مدارس حضوری باز هستن!!!»

کاربر دیگری در این باره نوشته است: «همه #مدارس دنیا تعطیل شده غیر از مدارس ایران مدارس را #بازنکنید»

تعدادی از کاربران به نبود امکانات مناسب برای آموزش آنلاین در مدارس اشاره کرده‌اند. کاربری در این باره نوشته است: «مهم؛ مگه بخاطر کرونا مدارس غیر حضوری نیست ؟ اهم؛ در ضمن نیاز به تبلت تو اولویته؟»

گروهی از کاربران هم به نگرانی خانواده‌ها درباره بازگشایی مدارس اشاره کرده‌اند. «خانواده ها در دوراهی ادامه یا ترک تحصیل پنج روز تا آغاز سال تحصیلی و بازگشایی #مدارس فرصت باقی مانده و همچنان بسیاری از خانواده ها نگران هستند که سناریوهای بازگشایی مدارس به چه صورت است مبادا فرزندانشان در محیط آموزشی به #ویروس_کرونا مبتلا شوند.»

در فضای تلگرام کانال‌های خبر فوری، اخبار فوری /مهم، آخرین خبر، اخبار ویژه و... بیشترین اخبار درباره بازگشایی مدارس را منتشر کرده‌اند. اظهارات وزیر آموزش و پرورش و سخنگوی آموزش و پرورش تهران درباره بازگشایی مدارس بیشترین اخبار منتشر شده در این شبکه اجتماعی است.

خبر فوری نوشته است: «بازگشایی غیر حضوری مدارس پایتخت از ۱۵ شهریور/علاوه بر کلاس اولی ها، دومی هم مدرسه می روند سخنگوی آموزش و پرورش شهر تهران: بازگشایی مدارس پایتخت از پانزدهم شهریورماه به علت وضعیت قرمز تهران به لحاظ کرونا، کاملا غیر حضوری خواهد بود. بچه های کلاس اول و دومی با هماهنگی مدرسه در دوهفته اول، چندساعتی را با رعایت پروتکل های بهداشتی در مدرسه حضور پیدا می کنند.»

کانال آخرین خبر به نقل از باشگاه خبرنگاران آورده است: «دانش آموزان برای حضور در مدارس در صورت لزوم گروه‌بندی می‌شوند وزیر آموزش و پرورش: اصل بر آموزش حضوری است چرا که هیچ آموزشی جایگزین آموزش حضوری نیست. مدارس فقط با دستور ستاد ملی مبارزه با کرونا، غیر حضوری می‌شوند. امسال اصل بر برقراری ارتباط معلم و دانش آموزان است. روز پنجشنبه ۱۳ شهریور از شبکه شاد با ظرفیت‌های جدید رونمایی خواهد شد. کلاس‌ها به صورت حضوری برگزار می‌شود اما اگر تعداد دانش آموزان با مساحت کلاس یکسان نباشد، برای رعایت فاصله گذاری اجتماعی گروه‌بندی می‌شوند. میزان شهریه مدارس از طریق ستاد تنظیم بازار بررسی می‌شود. ۱۰۰ میلیارد تومان برای ضدعفونی مدارس در نظر گرفتیم که امروز ۳۰ میلیارد تومان آن محقق شد.»

در فضای اینستاگرام با اینکه کمتر به موضوع بازگشایی مدارس پرداخته اما بیشترین مطلبی که در این فضا منتشر شده مربوط به اظهارات حاجی میرزایی و مسعود ثقفی (سخنگوی آموزش و پرورش تهران) درباره بازگشایی مدارس است. صفحه رسانه‌های بی بی سی، ایران اینترنشنال، دویچه وله فارسی، انتخاب و... پر لایک ترین مطالب را در این راستا منتشر کرده‌اند.

www.eqtesadayandeh.ir
روزنامه اقتصادی- اجتماعی
اقتصاد آینده
پنج شنبه | ۱۳ شهریور ۱۳۹۹ | ۱۴ محرم ۱۴۴۲ | ۰۳ سپتامبر ۲۰۲۰ | سال پنجم | ۸ صفحه | ۲۰۰۰ تومان
۶۷۱



وزیر راه و شهرسازی:

مالکان ۱.۵ میلیون واحد خالی باید تکلیف خانه‌های خود را مشخص کنند

«محمد اسلامی» در حاشیه جلسه هیات دولت، شرایط اقتصادی کشور، تحریم، نرخ ارز و نقدینگی را عوامل ایجاد تلاطم قیمت مسکن دانست و افزود: این وضعیت روی قیمت همه کالاها و خدمات تاثیر گذاشته و مسکن هم متاثر از همین موضوع است.

صفحه ۳



آیت‌الله کعبی:

نظام موظف به پشتیبانی مالی و جانی از گزارشگران فساد است

آیت‌الله کعبی تأکید کرد: ناگفته پیداست که وظیفه نظام اسلامی نیز حمایت و پشتیبانی مالی، جانی، آبرویی از گزارشگران فساد است، به گونه‌ای که آنها متحمل ضرر و زیانی نشوند.

صفحه ۲

وقتی ناکارآمدی قانون، بستر ساز تخلف در واگذاری می‌شود

بی‌محلیِ دولت و مجلس به تکمیلِ قانون ۱۵ ساله!

یکی از مهم‌ترین اهداف خصوصی‌سازی شکوفایی اقتصادی است، هدفی که به گفته‌ی بسیاری از کارشناسان نه تنها محقق نشده بلکه مسیر ۱۵ ساله‌ی آن حتی برخلاف پیشرفت اقتصادی کشور بوده است.

برخی کارشناسان معتقدند که سهم عمده‌ای از انحرافات در خصوصی‌سازی به قانون اجرای اصل ۴۴ بازمی‌گردد: وجود تناقضات موجود در قانون اجرای اصل ۴۴ با سیاست‌های کلی آن، ناکارآمدی و خلأهای قانونی اصل ۴۴ و همچنین انحراف در اجرای قانون که همگی می‌توانند بستر ساز شکل‌گیری فساد و تخلفات در واگذاری‌ها باشند.

پیش از ابلاغ سیاست‌های کلی اصل ۴۴ سازمان مالی گسترش مالکیت‌های تولیدی که در برنامه سوم توسعه از آن نام برده شده است، مسئول خصوصی‌سازی در دهه ۷۰ بوده است اما در بحث قانون‌گذاری قبل از ارائه سیاست‌های کلی مشکلات فراوانی وجود داشت تا جایی که برخی از کارشناسان معتقد بودند این اتفاق چوب حراج زدن به اموال کشور و افزایش شکاف طبقاتی در بین جامعه است. بانگاهی به صنایع واگذار شده در آن دهه این ادعا ثابت می‌شود چرا که اکثر کارخانه‌های واگذار شده در آن دهه به تعطیلی کامل کشانده شدند. در گزارش اول پرونده زخم خصوصی‌سازی نیز به بررسی برخی از مصادیق ناموفق واگذاری‌ها در سه دهه اخیر پرداختیم.

صفحه ۸

تعریف ۲۰ هزار میلیارد تومان پروژه در فولاد مبارکه اصفهان

صفحه ۱

رئیس کنفدراسیون صادرات:

بازگشت تجارت خارجی کشور به روال عادی

صفحه ۱

عضو کمیسیون انرژی مجلس:

همه باید از یارانه سوخت بهره‌مند شوند

صفحه ۲



رئیس کمیته امداد:

وام ۲ میلیاردی به کارفرمایان در ازای استخدام مددجویان ارائه می‌شود

بختیاری: حمایت از کارفرمایانی که از جامعه هدف برای اشتغال استفاده می‌کنند از جمله برنامه‌های حمایتی است و کارفرمایانی که ۴۰ نفر از مددجویان کمیته امداد را استخدام کنند تا سقف ۲ میلیارد تومان تسهیلات ارزان قیمت دریافت می‌کنند.

صفحه ۲

سخنگوی کمیسیون آموزش مجلس:

نباید هزینه بالای آموزش مجازی منجر به ترک تحصیل دانش‌آموزان شود

احمدحسین فلاحی اظهار کرد: با توجه به شرایط کرونایی سال تحصیلی جدید که موجب محور قرار گرفتن آموزش مجازی شده مهمترین دغدغه و مطالبه خانواده‌ها، هزینه‌های آموزش مجازی دانش‌آموزان است.

صفحه ۷



صفحه ۵

با ابلاغ معاون اول رئیس جمهور؛

مطالبات پیمانکاران ایرانی از دولت عراق هر ۴ ماه یک بار پیگیری شود

معاون اول رئیس جمهور مصوبه هیئت دولت مبنی بر تمدید ۲ سال دیگر برای بازپرداخت تسهیلات صادرکنندگان خدمات فنی و مهندسی به عراق را برای اجرا ابلاغ کرد.

اسحاق جهانگیری معاون اول رئیس جمهور مصوبه هیئت دولت مبنی بر اصلاح مصوبه سال ۹۴ هیئت دولت در خصوص اعطای تسهیلات ۲۰۰ میلیون دلاری حمایت از صادرکنندگان خدمات فنی و مهندسی ایران به کشور عراق را برای اجرا به وزارت خانه‌های صمت، خارجه، اقتصاد و بانک مرکزی ابلاغ کرد.

بر اساس این مصوبه، دوره بازپرداخت تسهیلات مذکور برای مدت ۲ سال تمدید می‌شود.

همچنین بر اساس این مصوبه، ستاد توسعه روابط اقتصادی ایران با عراق و سوریه موظف شد با همکاری سازمان توسعه تجارت، وزارت خارجه و انجمن صادرکنندگان خدمات فنی و مهندسی، هر ۴ ماه یک بار گزارش مربوط به پیگیری وصول مطالبات و خسارات پیمانکاران ایرانی از دولت عراق را به دولت و هیئت وزیران ارائه کند.

ضمن اینکه هزینه‌های ناشی از تمدید ضمانت نامه، سود سنوات قبل از تمدید و دیگر هزینه‌های پیمانکاران به حساب بدهی‌های آنها منظور و همزمان با تسویه حساب از آنها اخذ شود.

تعریف ۲۰ هزار میلیارد تومان پروژه در فولاد مبارکه اصفهان



مدیر عامل ایمیدرو در دیدار با نماینده ولی فقیه و امام جمعه کاشان از تعریف ۲۰ هزار میلیارد تومان در مجموعه فولاد مبارکه خبرداد و گفت: طرح توسعه فولاد امیرکبیر کاشان از محل افزایش سرمایه فولاد مبارکه تامین اعتبار می‌شود.

خداداد غریب پور مدیر عامل ایمیدرو در نشست با نماینده ولی فقیه و امام جمعه کاشان اظهار داشت: معتقدیم با انجام سرمایه گذاری، به هدف تولید و اشتغال دست می‌یابیم و رونق و جهش تولید محقق می‌شود، در شرکت فولاد مبارکه طی پارسال و امسال، ۲۰ هزار میلیارد تومان طرح تعریف کرده‌ایم.

وی افزود: شرکت های بزرگ معدن و صنایع معدنی، حجم بزرگی از سرمایه‌گذاری ها در کشور را انجام می‌دهند.

رئیس هیات عامل ایمیدرو با بیان اینکه شرکت فولاد مبارکه به زودی ۱۰ هزار میلیارد تومان افزایش سرمایه برای اجرای طرح‌ها می‌دهد، گفت: طرح توسعه فولاد امیرکبیر کاشان، از محل افزایش سرمایه این شرکت انجام می‌شود.

وی ادامه داد: فولاد مبارکه طرح‌های دیگری از جمله در فولاد هرمزگان، سنگان، سفیددشت از محل افزایش سرمایه و سود حاصل از سرمایه‌گذاری در حال اجرا دارد.

غریب پور اظهار داشت: ایمیدرو گام نخست را درباره جلوگیری از خام فروشی سنگ‌های قیمتی با افتتاح بازارچه در اصفهان برداشت.

وی ادامه داد: توجه به ظرفیت این حوزه تاکنون مغفول بوده است. این در حالی است که با سرمایه گذاری های کوچک در این صنعت می توان، حجم عظیمی از اشتغال را (۵۰۰ هزار نفر) در این حوزه ایجاد کرد.

رئیس هیات عامل ایمیدرو خاطر نشان کرد: در بخش سنگ های قیمتی، روی آموزش، اکتشاف، فراوری و بازار کار می کنیم.

وی ادامه داد: منابع لازم را برای تکمیل زیرساخت ها تامین می کنیم و همچنین برای پشتیبانی از فعال سازی معادن کوچک، از طریق صندوق بیمه معدنی اقدام خواهیم کرد.

به گزارش خبرگزاری فارس، سلمان خادم‌الملله مدیرعامل تأمین سرمایه امین پیش از این در جمع خبرنگاران اعلام کرد: بزرگترین تأمین مالی تاریخ کشور به اندازه ۱۰ هزار میلیارد تومان برای شرکت بزرگ فولاد مبارکه به زودی انجام می‌شود.

وی گفت: نکته قابل توجه این است که برای اولین بار در تاریخ کشور اوراق اجاره سهام بدون ضامن منتشر می‌شود که به واسط رتبه اعتباری فولاد مبارکه انجام می‌شود.

به گفته این مدیر بازار سرمایه روش سنتی تأمین مالی در کشور ما بانک پایه بود و این روش با سرعت زیاد از بانک پایه به بورس پایه یا بازار پایه تغییر می کند.

خادم‌الملله گفت: این اوراق برای اولین‌بار با پشتوانه رتبه اعتباری فولاد مبارکه و بدون ضامن انجام می‌شود زیرا ارزش روز بازار فولاد مبارکه ۵۰۰ هزار میلیارد تومان است که انتشار اوراق ۱۰ هزار میلیارد تومانی در مقابل این رقم بسیار ناچیز است.

وی سود این اوراق را ۱۸ درصد، مدت زمان اوراق را پنج ساله عنوان کرد که هر سه ماه سود آن پرداخت می‌شود و این اوراق در بورس اوراق بهادار قابل معامله است. عامل این اوراق کارگزاری امین آوی است و شرکت تأمین سرمایه امین به عنوان بازارگردان از رتبه اعتباری فولاد مبارکه برای انتشار این اوراق A+است.

آگهی دعوت به هیات مدیره
شرکت صندوق غیردولتی پژوهش و فناوری کریمه (سهامی خاص)
بشماره ثبت ۱۳۳۱۲ و به شناسه ملی ۱۴۰۰۴۷۳۸۱۶۵
بدینوسیله از کلیه اعضای هیات مدیره محترم شرکت صندوق غیردولتی پژوهش و فناوری کریمه (سهامی خاص) یا نمایندگان قانونی آنها دعوت می گردد که در جلسه هیات مدیره این شرکت که در روز یکشنبه مورخ ۱۳۹۹/۰۶/۳۰ ساعت ۱۷ در محل شرکت صندوق غیردولتی پژوهش و فناوری کریمه به آدرس: قم، پردیسان، بلوار شهید مولوی، پارک علم و فناوری استان قم برگزار میگردد، حضور بهم رسانند.
دستور جلسه:
*** مواردی که در صلاحیت هیات مدیره باشد.**
هیأت مدیره
شرکت صندوق غیردولتی پژوهش و فناوری کریمه

آگهی دعوت به هیات مدیره
شرکت صندوق غیردولتی پژوهش و فناوری کریمه (سهامی خاص)
بشماره ثبت ۱۳۳۱۲ و به شناسه ملی ۱۴۰۰۴۷۳۸۱۶۵
بدینوسیله از کلیه اعضای هیات مدیره محترم شرکت صندوق غیردولتی پژوهش و فناوری کریمه (سهامی خاص) یا نمایندگان قانونی آنها دعوت می گردد که در جلسه هیات مدیره این شرکت که در روز یکشنبه مورخ ۱۳۹۹/۰۶/۳۰ ساعت ۱۲ در محل شرکت صندوق غیردولتی پژوهش و فناوری کریمه به آدرس: قم، پردیسان، بلوار شهید مولوی، پارک علم و فناوری استان قم برگزار میگردد، حضور بهم رسانند.
دستور جلسه:
*** تصویب و پیشنهاد بودجه سالانه و صورتهای مالی به مجمع**
*** سایر مواردی که در صلاحیت هیات مدیره باشد.**
هیأت مدیره
شرکت صندوق غیردولتی پژوهش و فناوری کریمه

آگهی دعوت به مجمع عمومی عادی بطور فوق العاده
شرکت صندوق غیردولتی پژوهش و فناوری کریمه (سهامی خاص)
بشماره ثبت ۱۳۳۱۲ و به شناسه ملی ۱۴۰۰۴۷۳۸۱۶۵
بدینوسیله از کلیه سهامداران محترم شرکت صندوق غیردولتی پژوهش و فناوری کریمه (سهامی خاص) یا نمایندگان قانونی آنها دعوت می گردد که در جلسه مجمع عمومی عادی بطور فوق العاده این شرکت که در روز یکشنبه مورخ ۱۳۹۹/۰۶/۳۰ ساعت ۱۵ در محل شرکت صندوق غیردولتی پژوهش و فناوری کریمه به آدرس: قم، پردیسان، بلوار شهید مولوی، پارک علم و فناوری استان قم برگزار میگردد، حضور بهم رسانند.
دستور جلسه:
*** تصویب صورتهای مالی**
*** انتخاب حسابرس و بازرس قانونی**
*** سایر مواردی که در صلاحیت مجمع عمومی عادی بطور فوق العاده باشد.**
هیأت مدیره
شرکت صندوق غیردولتی پژوهش و فناوری کریمه

روزنامه اقتصاد آینده
هفته نامه سراسری پیام تجارت
پورتال خبری اقتصاد آینده نیوز
در شهرهای فاقد سرپرستی نمایندگی فعال می‌پذیرد.

ویژه

لاهوتی خبرداد

بازگشت تجارت خارجی کشور به روال عادی

رئیس کنفدراسیون صادرات با اشاره به مشکلات دریافت ارزش افزوده صادرکنندگان به دلیل راه‌اندازی «سیستم اریس» گفت: روند تجارت خارجی در یک ماه گذشته به روال سابق بازگشته است.

محمد لاهوتی در خصوص بازگشت ارزش افزوده صادرکنندگان اظهار داشت: در خصوص ارزش افزوده صادرات، چند مشکل وجود دارد که که بر اساس گزارش‌هایی که از سوی صادرکنندگان اعلام کردند، ارزش افزوده سه ماهه زمستان سال ۹۸ هنوز در سامانه سازمان امور مالیاتی بارگذاری نشده است.

وی ادامه داد: البته بانک مرکزی قرار بوده رفع تعهدات ارزی صادرکنندگان تا سه ماهه اول سال ۹۹ لیستی را به سازمان امور مالیاتی ارسال کند. اما بر اساس اطلاعاتی که صادرکنندگان به ما اعلام کرده‌اند تنها این اطلاعات تا قبل از زمستان سال ۹۸ توسط سازمان امور مالیاتی بارگذاری شده و اطلاعات ۳ ماهه آخر سال ۹۸ تا ۳ ماهه اول سال ۹۹ یعنی حدود ۶ ماه هنوز ثبت نشده است.

رئیس کنفدراسیون صادرات ایران، در خصوص دلیل عدم بارگذاری اطلاعات صادرکنندگان برای دریافت ارزش افزوده سه ماهه زمستان سال گذشته، خاطر نشان کرد: ارسال سی دی رفع تعهد ارزی توسط بانک مرکزی و بارگذاری و استرداد توسط سازمان امور مالیاتی صورت میگیرد لذا بخشی از اطلاعات هنوز ارسال نشده، ولی مشکل اینجاست که همان بخش هم که ارسال و بارگذاری شده و در بعضی مواقع رسیدگی هم صورت گرفته است به دلیل ادغام ارزش افزوده و عملکرد با یکدیگر و ایجاد سیستمی به نام «اریس» استرداد مالیات بر ارزش افزوده با تاخیر مواجه و یا متوقف شده است.

لاهوتی افزود: با راه‌اندازی این سیستم عملا بررسی عملکرد و ارزش افزوده در یک بخش بررسی می‌شود و به جای اینکه با این اقدام روند کار سریع و تسهیل شود، به دلیل عدم هماهنگی دستگاه‌های ادغام شده و آماده نبودن زیر ساخت، با مشکل رو به روشده است.

وی گفت: مالیات بر ارزش افزوده صادر کنندگان طبق قانون می‌بایست یکماه پس از رفع تعهد ارزی پرداخت شود، ولی متاسفانه صادرکنندگانی هستند، که علی رغم رفع تعهد ارزی در سال ۹۷ نتوانسته‌اند مالیات خود را دریافت کنند و این در شرایطی است که تولیدکنندگان کشور به دلیل افزایش نرخ ارز و کاهش قدرت خرید به شدت با کمبود منابع مواجه هستند و انتظار از سازمان‌های ذیربط عمل به قانون است و با ایجاد مکانیزم لازم ارزش افزوده صادرکنندگان را حداکثر یکماه پس از

وام ۲ میلیاردی به کارفرمایان در ازای استخدام مددجویان ارائه می شود

سیدمرتضی بختیاری، ایجاد زمینه اشتغال برای نیازمندان را از رویکردهای اصلی این نهاد عنوان کرد و افزود: اشتغال خانگی مهم ترین راهبرد و سیاست کمیته امداد و محور برنامه‌های این نهاد حمایتی به‌ویژه برای زنان سرپرست خانوار است. رئیس کمیته امداد با اشاره به اینکه انجام وظایف مادری در کنار تأمین معاش زندگی برای زنان سرپرست خانوار تحت حمایت در اولویت است، افزود: ایجاد اشتغال برای زنان تحت حمایت در خانه و کنار فرزندان یک ضرورت است و اهمیت بالایی دارد.

بختیاری با بیان اینکه کمیته امداد آمادگی ایجاد اشتغال خانگی کل کشور را دارد، گفت: حمایت از کارفرمایانی که از جامعه هدف برای اشتغال استفاده می کنند از جمله برنامه‌های حمایتی است و کارفرمایانی که ۴۰ نفر از مددجویان کمیته امداد را استخدام کنند تا سقف ۲ میلیارد تومان تسهیلات ارزان قیمت دریافت می کنند. رئیس کمیته امداد با اشاره به برگزاری پویش ملی ایران همدل افزود: این پویش از عید غدیر آغاز شده و تا پایان ماه صفر ادامه دارد. بر همین اساس از مقرر شده تا از تاسوعا تا اربعین حسینی ۶ میلیون وعده غذایی میان نیازمندان توزیع شود.



گفت‌وگو

در خانه کلاس درس را شبیه سازی کنید

علیرضا شریفی یزدی، با بیان اینکه والدین باید طی یک قراردادی به کودک اجازه حضور در فضای مجازی را بدهند، اظهار کرد: والدین برای کودک خود باید توضیح دهند که اگر دستگاه هوشمندی اعم از موبایل، تبلت و... در اختیار او قرار می‌دهند برای استفاده از کدام مطالب و در چه ساعاتی از روز است و نمی‌تواند در مطالب متفرقه جستجو کند.

وی با بیان اینکه هرچه سن کودک افزایش یابد این محدودیت دسترسی می‌تواند کاهش یابد، ادامه داد: گسترش فضای دیجیتال و آموزش آنلاین به افزایش سطح دانش و اطلاعات فرزندان کمک کرده است اما از دست رفتن روابط اجتماعی از مهم ترین عیوب آموزش آنلاین است که کودک تصور می‌کند با برطرف شدن نیازهای روزمره‌اش و حتی نیاز آموزش او توسط اینترنت، دیگر نیازی به برقراری ارتباط با دیگران ندارد و درنتیجه مهارت‌های ارتباطی و اجتماعی او کاهش می‌یابد.

این روانشناس به محاسن آموزش آنلاین برای کودکان اعم از اینکه آموزش تحت هر شرایطی مسیر خود را طی می‌کند و مشکلات سد راه کسب دانش نمی‌شوند، ارزان تر بودن این نوع آموزش نسبت به آموزش حضوری، کاهش ترافیک و آلودگی هوا... اشاره کرد و افزود: در کنار محاسن بسیاری که آموزش آنلاین می‌تواند داشته باشد، خطرات زیادی نیز در کمین دانش‌آموزان است که یکی از آنها خطر اعتیاد به فضای مجازی به دلیل صرف زمان زیاد در این فضا است چراکه کودک به حضور در این فضا عادت می‌کند و حتی اگر بعدها امکان آموزش حضوری فراهم شود کودک دیگر به فضای مجازی و حضور در آن اعتیاد می‌یابد.

به گفته شریفی یزدی، یکی دیگر از معایب استفاده بیش از حد کودکان از فضای مجازی منزوی شدن و گوشه گیری آنها است که شکل گیری تیپ شخصیتی پرهیزمدار را تقویت می‌کند.

وی به داشتن برنامه مشخص برای دسترسی کودکان به اطلاعات و آموزش آنلاین اشاره کرد و معتقد است که والدین و مسئولان مدارس باید برنامه مشخصی برای آموزش داشته باشند؛ هم‌چنین بهتر است مطالب آموزشی را به صورت آفلاین غیر قابل دسترس کنند تا دانش آموز بداند تنها در ساعات خاصی می‌تواند در این فضا حضور داشته باشد و اینگونه از زمان آموزش آنلاین تنها برای آموزش استفاده می‌کند چراکه در ساعات غیر درسی امکان دسترسی به مطالب وجود ندارد.

این روانشناس اجتماعی ایجاد و یا مقرر کردن فضایی مشخص برای درس خواندن دانش آموز و شبیه سازی موقعیت یک کلاس با تمامی نکات حتی نوع پوشش را از جمله نکات مهم برای موظف شدن کودک به آموزش تلقی کرد و افزود: خانواده باید خود را مکلف کند گزارش کار فرزند خود را به مدرسه و آموزگاران ارائه دهد؛ همچنین در زمان برگزاری امتحانات والدین باید نقش ناظر امتحانی را داشته باشند و شرایط نظارتی مدرسه را فراهم کنند و به فرزند خود تحت هرشرایطی برای گرفتن نمره کمک نکنن چراکه این کار بسیار اشتباهی است.

وی به استفاده از برنامه‌های خاصی برای کنترل مطالب مورد استفاده کودکان در اینترنت اشاره کرد و گفت: والدین در صورت مشاهده استفاده فرزندشان از مطالب ناامن و متفرقه ابتدا باید خونسری خود را حفظ کنند و از پرخاشگری بپرهیزند، سپس اگر از قبل با کودک خود درباره‌ی شرایط استفاده از فضای مجازی قرار گذاشته بودند اکنون می‌توانند او را به دلیل تخطی از این قرار جریمه کنند.

شریفی یزدی افزود: البته این جریمه را باید از ابتدا به اطلاع کودک رسانده باشند تا آنها بدانند در صورت تخطی، جریمه‌ای در انتظارشان است. این جریمه باید متناسب با سن کودک و نوع تخطی او باشد برای مثال تماشا نکردن تلویزیون و یا بازی نکردن با یک وسیله بازی مشخص و... می تواند از جمله این جرایم باشد.

وی معتقد است به طور معمول کودکان با اطلاع از جریمه شدن در صورت زیر پا گذاشتن قوائد استفاده از فضای مجازی و... قوانین مشخص شده را رعایت می کنند اما درصورتی که با وجود قرار دادن جریمه‌ها کودکان باز هم از این قوائد تخطی کردند، والدین می‌توانند از مشاوران و روانشناسان در این باره کمک بگیرند.

آیت الله کعبی:

نظام موظف به پشتیبانی مالی و جانی از گزارشگران فساد است

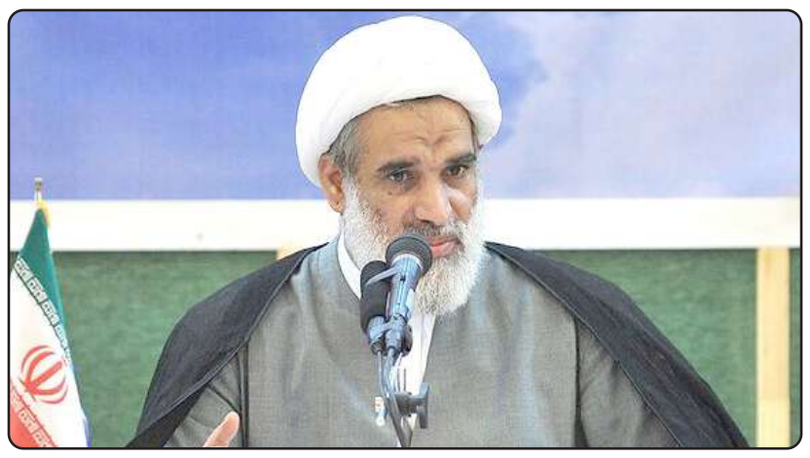

آیت الله کعبی تأکید کرد: ناگفته پیداست که وظیفه نظام اسلامی نیز حمایت و پشتیبانی مالی، جانی، آبرویی از گزارشگران فساد است، به گونه‌ای که آنها متحمل ضرر و زیانی نشوند. در فرضی که حتی با این حمایتها، جان گزارشگر در خطر باشد حفظ نفوس مقدم خواهد بود؛ در این صورت گزارش دادن واجب نیست.

این عضو هیأت امنای پژوهشگاه قوه قضائیه تصریح کرد: همچنین اگر گزارشگر فساد، علم یا اطمینان داشته باشد که در اثر افشاگری رسانه‌ای یا گزارشگری فساد، زیان بزرگ‌تری نظیر تضعیف عقاید، اخلاق، اعتماد عمومی مردم یا تضعیف نظام اسلامی وارد می‌شود، گزارشگری فساد جایز نیست؛ البته تشخیص این امر به عهده مکلف است. افزون بر این لازم است شرایط افشاگری و عدم افشاگری توسط نظام اسلامی در قالب قوانین، مقررات و دستورالعمل مشخص شود.

وی تأکید کرد: حاصل آنکه گزارشگری فساد باید به گونه‌ای باشد که مصالح اهم رعایت شود به نحوی که در اثر گزارشگری فساد، فساد بزرگ‌تری اتفاق نیفتد. پس اگر فساد شبکه ای و سیستمی و ظلم و جنایت به گونه‌ای باشد که منجر به تضعیف نظام اسلامی می‌شود، نهضت حسینی و عملیات شهادت طلبانه برای نجات اسلام از دست اشرار لازم است.

آیت الله کعبی در ادامه با تأکید بر رعایت سلسله مراتب در گزارشگری فساد گفت: اگر گزارشگر فساد با وجود اهمیت گزارش مفاسد رخ داده، علم یا اطمینان داشته باشد که مقامات عالی اداری به گزارش ایشان ترتیب اثر نمی‌دهند، واجب است با هدف امر به معروف و نهی از منکر به هر طریق ممکن به مقابله با فساد اقدام کند زیرا بی توجهی مسئولین از وی سلب تکلیف نمی کند. اینجاست که باید به مقامات دیگر با رعایت سلسله مراتب اطلاع دهد. حتی تشکیلات درست کند، پشتیبان جمع کند تا فساد ریشه کن شود. از طرفی در گزارشگری فساد مقامات سیاسی در اولویت هستند.

معاون بنیاد مستضعفان:

«تبلت» مددجویان مدرسه ای بهزیستی از سوی بنیاد مستضعفان تهیه شد

محسن منصوری، در ادامه اظهار کرد: با توجه به در پیش رو بودن فصل شروع مدارس و از سرگیری کلاس های درسی دانش آموزان و اتخاذ سیاست آموزش مجازی از سوی وزارت آموزش و پرورش، بنیاد مستضعفان هزینه خرید ۱۴ هزار دستگاه تبلت برای دانش آموزان تحت پوشش بهزیستی را عهده دار شد.

معاون بنیاد مستضعفان افزود: بر این اساس مقرر شد با توجه به مشکلات دانش آموزان نیازمندی که تحت پوشش بهزیستی هستند و توانایی تامین هزینه خرید تبلت را ندارند، بنیاد مستضعفان با هدف بهره مندی دانش آموزان تحت پوشش این سازمان، از آموزش مجازی و ایجاد شرایط برابر و مناسب برای فرزندان خانواده های تحت پوشش بهزیستی با سایر دانش آموزان کشور، هزینه خرید ۱۴ هزار دستگاه تبلت را متقبل شود.

وی با بیان اینکه این تبلت ها در اختیار دانش آموزان تحت پوشش بهزیستی که شامل دانش آموزان معلول و فرزندان دانش آموز زنان سرپرست خانوار می شود گفت: بنیاد مستضعفان برای تامین این تبلت ها، مبلغ ۲۴ میلیارد تومان را تخصیص داده و این مبلغ به حساب سازمان بهزیستی کشور واریز شد.

به گفته منصوری، قرار است تمامی این تبلت ها از محصولات تولید داخل کشور خریداری شده و در اختیار این دانش آموزان قرار گیرد.

لازم به ذکر است که پیش از این نیز بنیاد مستضعفان، هزینه خرید ۱۴ هزار دستگاه تبلت برای دانش آموزان تحت پوشش کمیته امداد را متقبل شده بود.

۴۰۰ هزار نفر در دوره مجازی پیشگیری از ویروس کرونا هلال احمر شرکت کردند

خسرو رحمانی با اشاره به گزارش عملکرد این معاونت در چهار ماه گذشته، گفت: در این مدت دوره های آموزش همگانی به دلیل شیوع کرونا به صورت مجازی و آنلاین برگزار شد.

وی توضیح داد: دوره مجازی «آمادگی در برابر زلزله» برای عموم مردم با شرکت ۷۰ هزار نفر، دوره مجازی «پیشگیری از کرونا ویروس» برای عموم مردم با شرکت ۴۰۰ هزار نفر، کمپین «غرق نشویم» با شرکت ۷۰ هزار نفر، آموزش های همگانی برای کارکنان وظیفه نیروهای مسلح در بدو خدمت، مدرسه تابستانی مجازی با «موضوع خانواده آماده» و آموزش های همگانی ویژه یک هزار و ۵۰۰ خانه هلال در گروه‌های کودک، نوجوان، جوان و بزرگسال برگزار شده و به علاوه تدوین طرح جامع آموزش همگانی هم از اقدامات انجام شده از سوی معاونت آموزش، پژوهش وفناوری جمعیت هلال احمر است.

معاون آموزش، پژوهش و فناوری جمعیت هلال احمر با بیان برگزاری آموزش های تخصصی و ضمن خدمت برای کارکنان، اضافه کرد: از اواخر اردیبهشت ماه تا اوایل شهریور ماه سال جاری، دوره آموزش ضمن خدمت «آمادگی در برابر مخاطرات» ویژه همه کارکنان دولت با همکاری سازمان مدیریت دولتی، ۸ دوره حضوری و الکترونیکی ضمن خدمت برای ۱۰ هزار و ۵۲۹ نفر از کارکنان (دوره های حضوری ۵ مورد برای ۶۹۶ نفر، دوره های الکترونیکی ۳ مورد برای ۹ هزار و ۸۳۳ نفر) و ۲۳۳ دوره تخصصی و داوطلبی برای ۸ هزار و ۶۳۷ نفر از اعضا و داوطلبان برگزار شده است.

به گفته رحمانی، در این مدت یک هزار و ۲۸ شناسنامه مربیان و مستندسازی اطلاعات انجام شده و باشگاه علمی مربیان به صورت الکترونیکی (Journal Club) راه اندازی شد.

وی با اشاره به فعالیت های پژوهشی و فناوری از سوی معاونت آموزش، پژوهش و فناوری جمعیت هلال احمر، گفت: نشست‌های علمی به‌صورت مجازی تحت عناوین «اپیدمیولوژی ها، اپیدمی ها و پاندمی بیماری کووید ۱۹ » و «مراقبت‌های روانی –اجتماعی در اپیدمی ها و بلایا» برگزار و همچنین اولویت‌های پژوهشی جمعیت هلال احمر در شورای پژوهش و فناوری این جمعیت تصویب و مرکز نوآوری و شتاب هم راه اندازی شد.

معاون آموزش، پژوهش و فناوری مهمترین اقدامات آموزشی و پژوهشی جمعیت هلال احمر به بررسی و تصویب طرح‌های تحقیقاتی و پایان‌نامه‌های تحصیلی در مقاطع کارشناسی ارشد و دکتری در کمیسیون معین شورای پژوهش و فناوری جمعیت هلال احمر اشاره کرد و یادآور شد: چاپ مقالات در پایگاه‌های علمی معتبر همچون Pubmed، Scopus، ISI، با Affiliation مراکز تحقیقاتی «مدیریت سلامت در تجمعات انبوه» و «تاب‌آوری در حوادث و بلایا» جمعیت هلال احمر از دیگر اقدامات انجام شده از سوی معاونت آموزش، پژوهش و فناوری جمعیت هلال احمر در این مدت بوده است.

ترک تحصیل ۳۶ درصد دانش آموزان با بسته شدن مدارس احتمال داده می شود

فرهاد کریمی رئیس پژوهشگاه مطالعات آموزش و پرورش در اجلاس سی و چهارم رؤسا و مناطق آموزش و پرورش سراسر کشور با اشاره به اقدامات کشورها در مقابله با کرونا، اظهار کرد: بررسی‌های که در زمینه تجارب کشورها در برابر کرونا داشتیم، ۳۰ کشور بررسی شد.

وی ادامه داد: بسته شدن مدارس یکی از وضعیت‌هایی بوده که از جنگ جهانی دوم سابقه نداشته است و ۹۰ درصد دانش‌آموزان را شامل شده است. کریمی افزود: بر اساس تحقیقی که بعد از ابولا انجام شد، بسته بودن مدارس اثرات نامطلوبی دارد و نرخ ثبت‌نام دختران ۱۶ نقطه درصدی کاهش و اشتغال آنها ۱۹ نقطه درصدی افزایش داشته است.

وی افزود: بسته شدن مدارس بر ترک تحصیل تأثیر می گذارد و ۳۶ درصد احتمال بیشتری برای ترک تحصیل است. پس یکی از ظرفیت‌های مهم بازنگه داشتن مدارس است.

رئیس پژوهشگاه مطالعات آموزش و پرورش گفت: چرا باید مدارس را باز کنیم؟ چون هیچ چیزی نمی‌تواند جایگزین آموزش حضوری شود و نباید در برابر آن موضع منفی بگیریم. در آموزش مجازی در بهترین حالت بخشی از آنچه است که در آموزش حضوری دانش‌آموزان یاد می گیرند همچنین بستر فناوری و عدم مهارت معلمان نیز نباید نادیده گرفت.

کریمی افزود: دو مطالعه انجام دادیم که مشخص شد مهارت‌های فناوری معلمان ما برای آموزش مجازی بالا نیست و لازم است که معلمان از آموزش های سنتی فاصله بگیرند و همچنین مهارت‌های یادگیری در بستر مجازی به دانش‌آموزان آموزش داده شود.

مسافرانی که کرونا سوغات می‌برند و می آورند

داستان کرونا در ایران را نمی‌شود از یک وجه و فقط از زاویه دید وزارت بهداشت، درمان و آموزش پزشکی نوشت. داستانی که آن‌قدر شخصیت‌های مختلف و متعدد دارد که گاهی حتی نویسنده هم از همه آنها غافل می‌شود.

یک بار نگرانی از کنکور است و چند وقت بعد از مراسم عزاداری و چند وقت بعد سفرها. وقتی داستان کرونا در ایران کلید خورد، در همان شیوع ابتدایی اسفند ۹۸ و درست زمانی که همه جهان نمی‌دانستند با این ویروس تازه از راه رسیده چه کنند، مردم ایران به تعطیلات نوروز نزدیک می‌شدند، اما آن‌قدر برای حرف وزارت بهداشت اهمیت قائل بودند که بخش زیادی از مردم در خانه‌ها ماندند و نوروز ۹۹ تبدیل به متفاوت‌ترین نوروز‌ها شد. در این بین بسیاری که در آن زمان در خانه‌ها مانده بودند، کم کم از همه چیز خسته شدند و ترجیح دادند که تنها گزینه روی میز، یعنی سفر رفتن را انتخاب کنند تا کمی از حجم فشارهای روانی کرونا کاسته شود. سفرهایی که تقریبا از اواسط خرداد ماه با عادی انگاری‌ها و حتی به دنبال بازگشایی‌ها اتفاق افتاد و در نتیجه فاجعه‌ای در تیر و مرداد ۹۹ را ایجاد کرد. موج سفرهای کرونایی در آخرین ایستگاه خود به شهریور ۹۹ رسید و همزمان با تاسوعا و عاشورای حسینی و در شرایطی که هیات‌های مذهبی در نهایت رعایت پروتکل‌های بهداشتی قرار داشتند، جاده‌های گیلان و مازندران را پر از پلاک‌های غریبه کرد. این در شرایطی بود که نه جاده‌ای بسته شد و نه راهی برای توقف این سفرهای لحظه آخری وجود داشت. سفرهایی که صدای وزیر بهداشت را در آورد و سعید نمکی در اینستاگرام خود در این رابطه نوشت: پس از روزهای سخت و نفس گیر و مهار موارد ابتلا و مرگ و میر در اقصی نقاط کشور با تلاش شبانه روزی همکارانم و شهادت، ابتلا و زمین گیر شدن تعدادی از آنها و نزدیک شدن مجدد مرگ و میرها به سمت دو رقمی، ای کاش توانی، اختیاری، ابزاری یا مددی فراتر از تمنا و خواهش و التماس داشتم تا با این ترددهای بی رویه برای روزهای سخت خیز مجدد بیماری و زحمت و گرفتاری همکارانم مضطرب نمی‌شدم و تا این حد از مظلومیت، خستگی و بردباری‌شان شرمسار نمی‌گشتم.

معاونان وزیر بهداشت هم گلایه‌های فراوانی از سفرهای چند روز اخیر کردند و حالا همه نگران دو تا سه هفته پیش رو هستند تا نتیجه این سفرها در آمارهای کرونا شفاف شود. این در شرایطی است که کادر بهداشت و درمان کشور ماه‌هاست که در سخت‌ترین وضعیت مشغول خدمت رسانی به بیماران کرونایی هستند و به تازگی موج سهمگینی را از سر گذرانده‌اند. قاسم جان بابایی معاون درمان وزیر بهداشت در این زمینه اظهار کرد: ما نگران افزایش آمارهای ابتلا به کرونا پس از این سفرها هستیم. کادر درمانی با همه توان مشغول خدمت رسانی به مردم هستند، اما با بی توجهی عده‌ای از مردم، آن‌ها هم خسته می‌شوند. ایرج حریرچی معاون کل وزارت بهداشت هم از رشد ۹ درصدی سفرها نسبت به سال گذشته خبر داد و گفت: این آمار اصلا قابل توجیه نیست و درصدی از مردم که سفرهای دو میلیون و صد هزار تایی چهارشنبه و دو میلیون و ۵۶۰ هزاری پنجشنبه را شکل دادند، کل کشور را تحت تاثیر قرار دادند. هم استان‌های مقصد و هم با بازگشت خود، استان‌های مبدا را تحت تاثیر منفی قرار می‌دهند. احتمال زیاد در هفته بعد شاهد افزایش موارد سرپایی بعد از دو الی سه هفته و افزایش موارد بستری و حتی چند هفته بعد افزایش مرگ و میر را خواهیم داشت.

نگرانی‌های مسئولان وزارت بهداشت به حدی رسیده که حالا در انتظار بازگشت مسافران و تبدیل تهران به مرکز پخش ویروس کرونا در سراسر کشور هستند.

علی رضا رییسی معاون بهداشت وزیر بهداشت در این زمینه گفت: در یکی دو هفته اخیر شاهد کم شدن موارد بستری و مرگ و میر بیماران کرونایی بودیم. بررسی‌ها نشان می‌دهد که مسافرت‌ها در تعطیلات به شمال افزایش یافته است. مازندران یکی از کانون‌های انتشار ویروس کرونا است و بعد از بازگشت مسافران به تهران، مرکز پخش ویروس به سراسر کشور می‌شود. هرچند سعید نمکی روز چهارم شهریور درباره سفرها در تعطیلات تاسوعا و عاشورا هشدار داده بود، اما واقعیت این است که وزارت بهداشت نمی‌توانست مانعی برای این سفرها ایجاد کند. وزیر بهداشت در این زمینه گفته بود: متاسفانه بیشترین آمار کرونا به استان مازندران مربوط می‌شود که دلیل آن افزایش سفرهای مردم به این استان است. برخی افراد معتقدند که سفر در جابه‌جایی و انتقال این ویروس نقشی ندارد. این ویروس از ووهان چین به نیوزلند و سراسر دنیا منتقل شد و علت آن تنها مسافرت افراد بود. چه کسی ویروس کرونا را به اقصی نقاط ایران منتقل کرد، جز مسافر.

در شرایطی که کرونا هیچ واکسن تایید شده‌ای از طرف سازمان جهانی بهداشت ندارد و همه کشورها در جدال با این ویروس هستند، میزان همکاری و همراهی جامعه ایرانی با نظام سلامت به پایین ترین حد خود رسیده است. تحلیل و بررسی این موضوع که چرا جامعه ایرانی به این حد از خستگی برای جدال با کرونا رسیده اهمیت دارد، اما در حال حاضر مهم ترین نکته این است که کادر بهداشت و درمان با سفرهای اخیر باید خودشان را برای موج تازه‌ای از بیماران آماده کنند.

سیما سادات لاری سخنگوی وزارت بهداشت در این زمینه به خبرنگار سلامت ایرنا گفت: در زمینه سفرها هشدارهای فراوانی داده شد. وزیر بهداشت هم در این زمینه گلایه‌های فراوانی را مطرح کرد. کادر بهداشت و درمان در همه ماه‌های اخیر در جدال با کرونا دچار خستگی شده‌اند. انتظار نظام سلامت از جامعه چیزی جز همکاری و رعایت پروتکل‌های بهداشتی و پرهیز از سفرهای غیرضروری نیست. اگر همکاری و همراهی مثل تعطیلات نوروز وجود نداشته باشد، با موج جدیدی از بیماران مواجه می‌شویم.

مسعود مردانی متخصص بیماری‌های عفونی نیز در این زمینه به ایرنا گفت: برخی مردم هنوز خطر و سرعت انتقال ویروس کرونا را جدی نگرفته‌اند، از این رو همچنان به تکرار عادت‌های گذشته خود مانند مسافرت ادامه می‌دهند. اکنون سرعت انتقال ویروس کرونا ۹ برابر افزایش یافته و به شدت می‌تازد و هر چه به فصل سرما نزدیک‌تر می‌شویم، جهش‌های این ویروس با علائم متفاوت تغییر می‌کند.

وی افزود: آن‌هایی که در روزهای اخیر سفر رفتند باید بعد از بازگشت، اصول بهداشتی را به طور کامل رعایت کرده و اگر در سفر با فرد بیماری برخورد داشتند، دو هفته در خانه بمانند و کمتر بیرون بروند. شست‌وشوی مکرر دست‌ها به طور مداوم با مواد ضدعفونی کننده یا آب و صابون باید جدی گرفته شود و حتما در مواجه با سایر افراد ماسک بزنند.

استان مازندران در ۲۲ تیر ماه و استان گیلان در ۱۹ مرداد ماه وضعیت قرمز کرونایی پیدا کردند و استان‌های خراسان رضوی، قم، قزوین، البرز، آذربایجان شرقی، فارس هم در هر دو فهرست قرمز و هشدار در این ماه‌ها مشاهده شده‌اند. با حساب سفرهای اخیر به نظر می‌رسد نباید تا مدتی در انتظار خروج استان‌های شمالی از وضعیت قرمز کرونا باشیم. آن چه می‌توان انتظار داشت، موج جدیدی از بیماران مبتلا به کرونا در حداقل دو هفته آینده است. سوغاتی داغ مسافران از سفرهای شهریور ماه که باید در انتظار آن باشیم. آن هم در شرایطی که همه نگران همراهی کرونا و آنفلوآنزا هستند و این حجم از سفرها چیزی جز تحمیل بار مضاعف بر دوش کادر بهداشت و درمان کشور نخواهد بود.

خبر

نیاز پایتخت به ۷۰۰۰ ظرفیت جدید برای جمع آوری معتادان متجاهر

سردار حسین رحیمی در اجرای ششمین مرحله از طرح ظفر که به منظور برخورد با معتادان متجاهر و جرایم مرتبط با مواد مخدر در پایتخت به اجرا درآمد، گفت: در اقدامی ابتکاری و بعد از فارغ شدن پلیس از طرح امنیت تاسوعا و عاشورای حسینی، بلافاصله طرح عملیاتی ظفر با مشارکت تمامی یگان های انتظامی در پلیس به مرحله اجرا درآمد.

وی با بیان اینکه محوریت اجرای این طرح با پلیس مبارزه با مواد مخدر بود، اظهار کرد: در هماهنگی با این پلیس عوامل پلیس پیشگیری، پلیس امنیت، پلیس فتا و ... نیز حضور و مشارکت داشتند.

رحیمی ادامه داد: در اجرای این طرح طی ۴۸ ساعت گذشته همکاران من با اجرای احکام قضایی ۱۴۶ خرده فروش مواد مخدر را دستگیر کردند که بسیاری از این افراد در منازل و مخفیگاه خود اقدام به خرید عمده مواد مخدر از قاچاقچیان کرده و پس از توزیع و تقسیم، آن را به فروش می رساندند که در مجموع ۱۵۰ کیلوگرم انواع مواد مخدر شامل تریاک، هروئین، شیشه و ... از آنان کشف و ضبط شد.

رحیمی با بیان اینکه چهار قاچاقچی عمده نیز در این طرح شناسایی و دستگیر شدند، گفت: همچنین ۲۹ دستگاه خودرو و موتورسیکلت نیز از این قاچاقچیان و مجرمان کشف و توقیف شد.

رحیمی از جمع آوری ۶۳۶ معتاد متجاهر نیز خبر داد و گفت: از این تعداد ۲۸۰ نفر در امر سرقت و خرید و فروش اموال مسروقه نیز فعالیت داشتند که این نشان می دهد مواد مخدر تاثیر مستقیمی در دیگر جرایم به خصوص سرقت دارد. ۱۹ مالخر نیز که اقدام به خرید اموال مسروقه از این افراد کرده بودند، شناسایی و دستگیر شدند.

رحیمی از پلمب ۲۱ باب منزل که به محلی برای عرضه و استعمال مواد مخدر بدل شده بود خبر داد و گفت: در این منازل مجموعا ۱۵۰ اتاقک کوچک قرار داشت و در هر کدام از این اتاقک ها که عمدتا معتاد متجاهر بودند، حضور داشتند.

به گفته رحیمی، ۲۷ واحد صنفی نیز که در آنها جرایمی نظیر خرید و فروش مواد مخدر صورت گرفته بود در اجرای این طرح شناسایی و پلمب شد.

رحیمی از عدم اهتمام دیگر دستگاه ها در موضوع جمع آوری معتادان متجاهر به شدت انتقاد کرد و گفت: شهرداری تهران باید در این زمینه فعال باشد. ستاد مبارزه با مواد مخدر، وزارت بهداشت، بهزیستی و ... هر کدام وظایفی دارند که باید به آن عمل کنند و لازم است با تمام توان خود، در این خصوص فعال شوند.

رحیمی افزود: لازم است که کلاس ها و کارگاه های آموزشی و مشاوره ای برای ساکنان و اهالی محلات شوش، هرندی، دروازه غار و ... برگزار شود. این محله چندین سال است که با مسئله مواد مخدر درگیر شده و چندین معتاد متجاهر، امنیت بیش از ۳۰۰ هزار فرد ساکن در این محله را به خطر انداخته اند.

رحیمی افزود: حدود ۴۰۰۰ معتاد متجاهر دارای بیماری های خاص و عفونی هستند که لازم است برای تمامی آنها فضا و امکان پذیرش فراهم شود. اخیرا حدود ۴۰۰ ظرفیت ایجاد شده است که این روند باید سریعتر پیش رود.

رحیمی افزود: به حدود شش تا هفت هزار ظرفیت جدید برای نگهداری معتادان متجاهر نیاز داریم تا پلیس بتواند در کمترین زمان ممکن معتادان را از سطح شوش، مولوی، هرندی، دروازه غار، جاجرود، دره فرحزاد و ... جمع آوری کند.

به گفته رحیمی، نباید شرایط به گونه ای باشد که معتادان متجاهر بعد از مدتی کوتاه دوباره به سطح معابر و محلات بازگردند.

رحیمی افزود: همچنین در هنگام اجرای این طرح با همکاری تمام یگان های پلیس ۲۰ نفر از اراذل و اوباشی که در سطح محله وجود داشته و برخی از آنها با جرایم مواد مخدر نیز مرتبط بودند، شناسایی و دستگیر شدند



مهلت ارائه اظهارنامه مالیات بر ارزش افزوده بهار در ۱۵ شهریور به پایان می‌رسد

«محمد مسیحی» اعلام کرد: مطابق قانون، موعد ارائه اظهارنامه مالیات بر ارزش افزوده دوره بهار، ۱۵ تیرماه است، اما با توجه به شرایط ایجاد شده پس از بروز بحران کرونا و براساس مصوبه شورای عالی اقتصادی و با تصویب ستاد ملی مدیریت کرونا، موعدهای مقرر در قانون مالیات‌های مستقیم و قانون مالیات بر ارزش افزوده نسبت به تسلیم اظهارنامه‌های مالیاتی و رسیدگی های مالیاتی به مدت دو ماه تمدید شد.

وی افزود: بنابراین مودیان مشمول مالیات بر ارزش افزوده فقط تا ۱۵ شهریور ماه مهلت دارند تا اظهارنامه مربوط به این دوره خود را پرداخت کنند.

معاون درآمدهای مالیاتی سازمان امور مالیاتی کشور همچنین درباره نحوه پرداخت مالیات نیز تصریح کرد: مودیان بایستی با مراجعه به سامانه مالیات بر ارزش افزوده به نشانی evat.ir به صورت الکترونیکی تسلیم و مالیات متعلق را پرداخت کنند.

مسیحی خاطر نشان کرد: فعالان اقتصادی در صورت عدم ارایه اظهارنامه مالیاتی در موعد مقرر قانونی، علاوه بر محرومیت از تسهیلات و معافیت مالیاتی مشمول جرایم قانونی غیرقابل بخشش خواهند شد.

وزیر راه و شهرسازی:

مالکان ۱.۵ میلیون واحد خالی باید تکلیف خانه‌های خود را مشخص کنند



«محمد اسلامی» در حاشیه جلسه هیات دولت، شرایط اقتصادی کشور، تحریم، نرخ ارز و نقدینگی را عوامل ایجاد تلاطم قیمت مسکن دانست و افزود: این وضعیت روی قیمت همه کالاها و خدمات تاثیر گذاشته و مسکن هم متاثر از همین موضوع است.

وزیر راه با اعلام اینکه سیاست ما این است که تولید مسکن را شتاب دادیم، گفت: روز گذشته شاهد بودید که در گزارش وزیر آموزش و پرورش به رهبر انقلاب اعلام شد که ساخت ۴۶ هزار واحد مسکونی شروع شده است.

وی گفت: طرح ۴۰۰ هزار واحد مسکن ملی را در سرتاسر کشور به صورت فعال دنبال می‌کنیم، پروژه‌ها فعال است در شهرهای بیشتری در حال تحویل زمین به مردم هستیم که مجموع این برنامه‌ها به عرضه مسکن کمک می‌کند.

وزیر راه ادامه داد: برای تولید سریع مسکن همه دستگاه‌هایی که پتانسیل داشتند را دعوت به کار کردیم و ستاد اجرایی فرمان امام ساخت ۲۷ هزار واحد مسکونی را آغاز کرده است.

وی به برنامه وزارت راه برای اخذ مالیات از خانه‌های خالی اشاره و گفت: نوع دوم فعالیت ما برای عرضه مسکن کشف خانه‌های خالی است. برای یک و نیم میلیون مسکنی که خالی است و مالکین بیش از یک واحد مسکونی پیامک فرستادیم و اکنون سامانه شناسایی در اختیار سازمان امور مالیاتی است و مالکین باید تکلیف خانه‌های خالی را مشخص کنند. یا باید این واحدها را برای فروش به بازار عرضه کنند و یا اجاره دهند و اگر می‌خواهند به عنوان دارایی نگه دارند باید مالیات پرداخت کنند.

اسلامی با بیان اینکه نوع سوم اقدام دولت برای عرضه مسکن، بهبود وضعیت سکونتگاهی مردم در بافت فرسوده است، گفت: ساکنان بافت فرسوده را برای بازسازی خانه‌هایشان تشویق کردیم و همچنین به لحاظ امنیتی و کیفیت سکونتگاهی و افزایش تولید مسکن به بانک معرفی کردیم و این سه کار موازی جزو جریان تولید مسکن قرار دارد.

اسلامی به برنامه دولت برای رسیدگی به وضع مستاجران اشاره کرد و گفت: برای اولین بار در تاریخ است که دولت در اجاره مداخله می‌کند و سقف مشخص را به صورت قانون اعمال کرد و همه ملزم به رعایت آن هستند. اگر حتی شورای حل اختلاف حکم تخلیه دهند روسای شورا مداخله می‌کنند که حکم قابل اجرا نباشد.

وزیر راه همچنین درباره آخرین وضعیت تخصیص وام ودیعه مسکن به مستاجران، گفت: با توجه به بررسی انجام شده واجدین شرایط به بانک‌ها معرفی شده‌اند و همه شعب بانکی در فهرست، دارای شناسه و رمز عبور برای ورود به سامانه هستند تا بتوانند برای افراد واجد شرایط پرونده تشکیل دهند و وام را پرداخت کنند.

وزیر راه با اعلام اینکه تا شب گذشته ۳۱۷ نفر وام اجاره خود را دریافت کردند، گفت: تعداد خانواده‌های شناسایی واجد شرایط از ۱۰۰ هزار نفر فراتر رفته است

وی از جلسه مشترک با بانک‌ها خبر داد و گفت: با مشارکت بانک‌های بیشتری روند اختصاص وام به خانواده‌های شناسایی شده شتاب خواهد گرفت. هفته گذشته، زمان آغاز تخصیص وام اجاره از سوی بانک‌ها بود. روز گدشته با رییس بانک مرکزی گفت‌و گو داشتم و وعده داد تا اختصاص وام به خانواده‌ها شتاب می‌گیرد و جمع گسترده تری از مردم به صورت روزانه وام ودیعه را دریافت خواهند کرد.

وزیر راه و شهرسازی تاکید کرد: هیچ مانع و ابهامی وجود ندارد و تنها خواهش دارم بانک‌ها به کار خود سرعت دهند و تعداد بیشتری از شعب بانک‌ها روزانه به مردم وام دهند تا مستاجران از انتظار خارج شوند.

اسلامی ادامه داد: به دلیل اینکه منابع تخصیصی به این وام سقف مشخصی دارد سه کار را انجام دادیم. اولا سازمان حمایتی را جدا کردیم تا مستقل رفتار می‌کنند، اولویت دیگر بحث جامعه کارگری و خانم‌های سرپرست خانوار بود که لیست جداگانه ارایه می‌شود.

وی خبر داد: خانواده‌های کمتر از ۵ نفره در لیست اولویت دوم هستند و اگر منابع برسد وارد مرحله پرداخت خواهند شد.

اسلامی گفت: با همه مدیرعاملان بانک‌هایی که سهم بیشتری در اعطای وام اجاره دارند تلفنی صحبت کردم و همه قول دهند که به کار خود سرعت دهند و حجم کار را افزایش دهند.

راه اندازی ۱۵۰۰ واحد راکد در سال ۹۹ در حال برنامه‌ریزی است

محسن صالحی‌نیا گفت: هم اکنون بیش از ۴۵۰ شهرک صنعتی و ۴۰۰ ناحیه صنعتی در کشور در حال بهره‌برداری است که حدود ۴۷ هزار واحد تولیدی در این شهرک‌ها و نواحی مستقر هستند و حدود ۳۳ هزار واحد تولیدی نیز زمین دارند و در حال ساخت سوله، نصب ماشین آلات و تجهیزات هستند که این تعداد به ۴۷ هزار واحد تولیدی افزوده خواهد شد.

وی افزود: بر اساس آخرین پایش انجام گرفته، ۱۰ هزار واحد صنعتی ـ حدود ۲۱ درصد ـ راکد بوده و تولید حدود ۲۴ درصد واحدهای تولیدی کمتر از ۵۰ درصد ظرفیت است، ۵۰ درصد واحدهای تولیدی باقی‌مانده نیز با بیش از ۶۰ درصد ظرفیت تولید فعال هستند.

مدیرعامل سازمان صنایع کوچک و شهرک‌های صنعتی ایران با اشاره به وظایف شهرک‌های صنعتی اضافه کرد: شهرک‌های صنعتی موظف هستند زیرساخت‌هایی مانند برق، آب، راه دسترسی، فیبر نوری، مخابرات، تصفیه‌خانه فاضلاب و ... را برای واحدهای تولیدی فراهم کنند که این زیرساخت‌ها بر اساس زمان بندی مشخص، مصارف مورد نیاز و صنایع مورد نظر ایجاد می‌شود.

صالحی‌نیا تأمین برق مورد نیاز واحدهای تولیدی جدید التأسیس در شهرک‌های صنعتی در تهران را یکی از مشکلات اساسی این واحدها توصیف کرد و ادامه داد: برای حل این مشکل، پروژه‌ای مشارکتی با همکاری برق منطقه‌ای، وزارت نیرو و سازمان مدیریت و برنامه‌ریزی استان تعریف شده است و اجرای آن می‌تواند عملکرد و وضعیت شهرک‌های صنعتی و واحدهای تولیدی را متحول کند.

معاون وزیر صنعت، معدن و تجارت تصریح کرد: از آن جایی که سال جاری به نام «جهش تولید» نامگذاری شده و این موضوع به دلیل اشتغالزایی، ایجاد ارزش افزوده، بهبود تولید در شرایط فعلی کشور یکی از مهمترین موضوعات است، باید دستگاه‌ها تمام تلاش خود را برای اجرای پروژه‌های مربوط به تأمین برق شهرک‌های صنعتی به کار برند تا بتوان از سرمایه گذاری‌های انجام شده در این مکان بهره‌برداری مناسبی کرد

پیش نویس بسته سیاستی ارتقای صنعت خودرو آماده شد

سعید زرندی در جلسه بررسی نهایی سند ارتقای صنعت خودرو که با حضور دبیر ستاد توسعه فناوری های حوزه فضایی و حمل و نقل پیشرفته معاونت علمی و فناوری ریاست جمهوری و مدیران ستادی وزارت صمت و نمایندگان سازمان گسترش و نوسازی صنایع ایران و همچنین نمایندگان شرکت های ایران خودرو و سایپا برگزار شد، اظهار کرد: ایجاد انسجام و یکپارچگی میان دستگاه ها و حوزه های متولی و مرتبط صنعت خودرو و اجماع بر روی یک سند به عنوان مقدمه ای برای سیاستگذاری ضروری است.

وی افزود: در بسته های سیاستی باید به سطوح فراکلان، کلان، صنعت، رشته فعالیت و بنگاه پرداخته شود و بهبود و تسهیل فضای کسب و کار برای رشته فعالیت های صنعتی به صورت عمومی و اختصاصی مورد هدف و توجه قرار داده شود.

زرندی تاکید کرد: موضوعاتی همچون شفاف سازی و تعیین تکلیف نظام رگولاتوری در صنعت خودرو، نوآوری، اسقاط خودروهای فرسوده، ساخت داخل و داخلی سازی خودرو و قطعات، آینده نگاری و آینده نگری صنعت خودرو، واردات خودرو، سرمایه گذاری های جدید در صنعت خودرو و لزوم توجه به ساخت خودروهای مورد نیاز بازار هدف و مردم و همچنین ساخت خودروهای ارزان قیمت با کیفیت بالا و مورد انتظار مصرف کنندگان می بایست اولویت اصلی در سیاست گذاری های صنعت خودروسازی قرار گیرد.

به گفته وی ۲۹ نهاد حاکمیتی در تنظیم و سیاست گذاری بطور مستقیم و غیر مستقیم در این صنعت نقش دارند و در این بسته به ساختار مالکیت و سهام داری این صنعت و روش های تامین مالی توجه شده است.

معاون طرح و برنامه وزارت با بیان اینکه زنجیره ارزش در این صنعت، تکمیل حلقه بالادست و پایین دست، توانمندسازی صنعت خودرو و سرمایه گذاری های جدید پرداخته شده، تاکید کرد: حداکثر تا دو ماه آینده بسته تدوین شده جهت ارائه به هیات دولت نهایی می‌شود. نظرات بخش خصوصی و فعالان این بخش اخذ شده و در فرایند تدوین سند حضور موثر داشته است.

اجرای حق مسکن ۳۰۰ هزار تومانی از تیر مطابق مصوبه شورای عالی کار نیست

فرامرز توفیقی، رئیس کمیته دستمزد کانون شوراهای اسلامی کار کشور، در گفت وگو با خبرنگار اقتصادی خبرگزاری تسنیم، درباره واکنش وزارت کار در خصوص کاهش ۲۵ درصدی حق مسکن کارگران با اجرای مصوبه از تیرماه، گفت: بحث کارگران حذف ۶۰۰ هزار تومان نبود، بحث اصلی این بود که چرا مصوبه ای که به صورت سه جانبه در شورای عالی کار تصویب شده است برای تصویب نهایی باید به دولت برود؟

وی ادامه داد: مطابق کدام قانون و مقاوله نامه های کارگری است؟ در نظام دستمزد این موضوع چه جایگاهی دارد؟ اکنون که قرار است مصوبه تصویب شده شورای عالی کار در هیأت دولت هم تصویب شود، تعیین تاریخ بر عهده دولت است؟ رئیس شورای عالی کار زمان و تاریخ اجرای مصوبه را به گونه ای مشخص می کند که در هیچ مصوبه شورای عالی کار این وجود نداشته است. که اگر وجود داشت، برای اثبات و صحت یک ادعای درست باید مدارک و مستندات ارائه می‌شد.

توفیقی بیان کرد: هر کس هر ادعایی مطرح می کند باید برای آن دله مشخصی داشته باشد. مصوبه شورای عالی کار برای حق مسکن هیچ تاریخی نداشت. کسی که اعلام می کند این مسئله دروغ است، باید برای آن مستندات ارائه کند. رئیس کمیته دستمزد کانون شوراهای اسلامی کار کشور بیان کرد: کمیته دستمزد شورای عالی کار سال گذشته قبل از آغاز جلسات مزد، اقدام به برگزاری جلسات کرد تا باز هم مانند سنوات گذشته نزدیک به جلسات مزدی کسی مدعی تعیین مزد صنف یا منطقه ای نشود؛ همچنین بررسی ها انجام شد که کشور شرایط بررسی مزد منطقه ای را دارد؟ اگر این شرایط وجود دارد چگونه باید انجام شود؟ چرا کسی این مسائل را پیگیری نمی کند؟ از سوی دیگر شورای عالی کار موظف است ماهیانه یک جلسه به صورت رسمی برگزار کند. در حال حاضر وارد دهمین ماه سال شده ایم، از ابتدای سال چند جلسه برگزار شده است؟ در جلساتی که در سال ۹۸ برای تعیین مزد ۹۹ برگزار شد، قول هایی به کارگران داده شد، آیا تیم اقتصادی دولت قول هایی که برای زندگی کارگران به نمایندگان کارگران داد را عملیاتی کرد؟ توفیقی افزود: قیمت گوشت گرم به یکباره ۱۷ هزار تومان گران شد؛ آیا کسی این مسائل را دید؟ قیمت مرغ در بهترین حالت ۱۹۵۰۰ تومان است. این در حالی است که رئیس ستاد تنظیم بازار در مصاحبه های متعدد اعلام کرده است که خدا روشکر مرغ در ماه محرم تغییر نکرد. پارسال این موقع قیمت مرغ چقدر بود؟ آیا دولت بررسی کرده است که با حذف ارز دولتی و جایگزین ارز نیمایی برای کالاها، چه بلایی بر سر سبد معیشت کارگران آمده است؟ تغییرات قیمتی روغن، کره، برنج، قند و شکر بسیار چشمگیر است. اکثر نانوایی ها نان با آرد دولتی پخت نمی کنند. قیمت برنج هندی در بازار کیلویی ۲۱ هزار تومان است. این به معنی این است که افزایش افسارگسیخته ای در سبد معیشت کارگران رخ داده است.

وی با بیان اینکه قیمت تخم مرغ و نهاده های دامی افزایش چشمگیر پیدا کرده است بیان کرد: ظرف سه سال قیمت مسکن ۵ برابر شد، قیمت متوسط آپارتمان در تهران به ۲۳ میلیون تومان رسیده است. آیا فاصله طبقاتی مورد توجه مسئولان است؟ آیا شکافی که بین سبد معیشت و هزینه ها به وجود آمده مورد توجه دولتی ها است؟ تورم را به صورت مصنوعی می خواهند کاهش دهند، آیا به ضریب جینی و شاخص تورم توجه دارند که چه بلایی سر کارگران می آیند. روز گذشته اعلام شد، میانگین درآمدی کارمندان دولت ۶ میلیون و ۵۰۰ هزار تومان شد، میانگین درآمد کارگران چقدر است؟ افزایش حق مسکن کارگران یکی از مولفه های دستمزد است. چرا از سال ۱۳۷۰ مورد بازنگری قرار نگرفته است؟ اگر این اتفاق افتاده بود امروز بحث کمک هزینه ۳۰۰ هزار تومانی خنده دار نبود. هزاران خلف وعده از سوی دولت به کارگران وجود دارد. قیمت ماست در یک شب ۳۰ درصد گران شد. قیمت دارو در بازه زمانی کوتاهی بسیار گران شد. طبقه کارگر نفس های رو به موت را سپری می کند.

آمار مرکز آمار از تورم، واقعی نیست

ایوب فرامرزی معاون اقتصاد و محاسبات ملی مرکز آمار ایران در برنامه تیتر امشب شبکه خبر با تعریف نرخ تورم به متوسط وزنی قیمت کالاها و خدماتی که خانوارها مصرف می کنند گفت: اختلاف نرخ تورم در استان ها به دلیل تفاوت اهمیت اقلام کالایی در استان های مختلف است.

او گفت: به دلیل گسترش یافتن شبکه های ارتباطی و حمل و نقل و ... نوسان قیمت ها در استان ها تقریبا به هم نزدیک است و قیمت ها میل به همگرایی دارد.

فرامرزی با بیان این که باید بین نرخ تورم و گرانی تفاوت قائل شویم گفت: نباید انتظار داشت نرخ تورم اعلام شده سطوح گرانی کالاها و خدمات را نشان دهد، اما ما برای رفع این نقیصه سعی کرده ایم که متوسط قیمت ها را به صورت ماهانه روی سایت قرار دهیم، او در خصوص انتشار مظنه قیمت ها که مبنای محاسبه آمارهاست نیز گفت: ما تلاش می کنیم داده ها را بعد از حذف بخش های محرمانه آن، در اختیار عموم مردم و پژوهشگران و روی سایتمان قرار دهیم. در ادامه برنامه احسان سلطانی پژوهشگر اقتصادی با انتقاد از تطابق نداشتن آمار مرکز آمار با واقعیات جامعه گفت: نرخ تورم کالاهای با دوام بسیار بالاست، اما سهم آن ها در سبد تورم پایین است مثل خودرو و مسکن و ... و خیلی از کالاها بر اساس نرخ دلار قیمتشان فوق العاده بالا رفته است که آمارها اصلا آن را نشان نمی دهد. سلطانی با بیان این که کیفیت آمارگیری مرکز آمار درست و مناسب نیست گفت: مجموعه پارامترها شرایطی را ایجاد کرده که نرخ تورم در سال جاری نسبت به سال قبل بسیار بیشتر باشد. محمدرضا عبداللهی دیگر کارشناس اقتصادی هم با بیان این که تابه داده های خام و مظنه قیمت های مرکز آمار دسترسی نداشته باشیم قضاوت درباره آمار مرکز آمار به لحاظ کارشناسی درست نیست گفت: مرکز آمار در این باره غیر شفاف عمل کرده است. عبداللهی گفت: مسئله بزرگتر، مسئله نظام آماری کشور است که دو نهاد تولید کننده آمار داریم و در عین حال در فقر آماری هستیم و اولین اقدام برای اصلاح تورم، اصلاح نظام کلی آمارگیری است.

این کارشناس اقتصادی افزود: متولی تورم در کشور مرکز آمار نیست، بلکه بانک مرکزی است که باید در زمینه سیاست پولی کشور پاسخگو باشد.

بورس

ورود خودرو به بورس منتفی شد

رضا شیوا، در رابطه با پیشنهاد ورود خودرو به بورس کالا برای قیمت گذاری و حل مشکل بازار خودرو از این طریق اظهار کرد: یکبار این موضوع در شورای رقابت مطرح شد، اما رای نیاورد، به این دلیل که عرضه خودرو محدود و تقاضا بالاست، از این رو شاید مانند سایر کالاهایی که وارد بورس کالا می‌شوند نتواند قیمت کشف شده و پاسخگو باشد.

وی با بیان این که وظیفه شورای رقابت در مورد کالاهای انحصاری تدوین دستورالعمل قیمت منصفانه با در نظر گرفتن تمام شرایط تولید برای مصرف کننده است، افزود: تا زمانی که شورا تشخیص ندهد که خودرو می‌تواند وارد بورس شود این موضوع امکان‌پذیر نیست، چراکه خودرو جزو کالاهای انحصاری بوده و باید شورای رقابت تعیین کند که می‌تواند وارد بورس شود یا خیر؟ که با توجه به طرح و بررسی آن در شورا، فعلا عرضه خودرو در بورس منتفی است مگر این که کسانی بیایند استدلال قانع کننده‌ای برای آن بیاورند.

شیوا این را هم گفت که مشکل ما عرضه است و تا هنگامی که این مساله حل نشود با ورود خودرو به بورس و افزایش تقاضا ممکن است قیمت‌هایی برای خودرو کشف شود که بالاتر از بهای تمام شده به اضافه سود منطقی یا دستورالعمل قیمت‌گذاری شورای رقابت باشد، به هرحال تا زمانی که این مشکل وجود دارد، قیمت‌ها نیز بالاتر خواهد رفت.

شیوا در ادامه درباره انتقادات مطرح شده به روش فعلی قیمت‌گذاری و فروش خودرو توضیحاتی ارائه کرد و گفت: ما در روش جدید سعی کرده‌ایم تمامی ابعاد را سنجیده و مدنظر قرار دهیم؛ به طوری که سود منطقی تولیدکننده و هزینه مالی را اعمال کرده و محدودیت تقاضا مورد توجه است، بطوریکه متقاضیان واقعی باشند از این‌رو از روش قرعه‌کشی استفاده کردیم.

رئیس شورای رقابت افزود: گرچه نسبت به قرعه‌کشی انتقاداتی مطرح می‌کنند ولی باید بدانند در این روش دلال‌بازی به حداقل می‌رسد. قبلا برخی برای شرکت در طرح های فروش با رباط وارد سیستم شده یا بعضی ها دسترسی به اینترنت پر سرعت نداشتند در حالی که اکنون اینگونه نیست و افرادی که ثبت نام می‌کنند اغلب از متقاضیان واقعی هستند و به تدریج نیز شرکت کننده در قرعه‌کشی در حال کاهش هستند.

وی یادآور شد: من نمی‌دانم مشکل روش فعلی و قرعه کشی کجاست که آن را زیر سوال می برند، در حالی که در این روش شانس یکسان برای تمامی افراد وجود دارد و وقتی یک کالایی با تعداد محدود باید تقسیم شود قرعه‌کشی بهترین راهکار است که در آن میزان نفوذ و رانت به حداقل خواهد رسید.

، بعد از حواشی بازار خودرو در ابتدای سال جاری و افزایش تند قیمت ها، بار دیگر شورای رقابت که مدت ها به نوعی از تعیین فرمول قیمت گذاری خودرو کنار گذاشته شده بود، طی توافقات صورت گرفته دستورالعمل قیمت گذاری خودروهای ایران خودرو و سایپا را تعیین و افزایش قیمت اعمال شد. همچنین برای کاهش تنش بازار پیش فروش در دستور کار قرار گرفت اما نحوه شرکت در آن متفاوت و بر اساس قرعه کشی صورت می گیرد که این موضوع بارها مورد نقد قرار گرفته است.

از چندی پیش نیز موضوع ورود خودرو به بورس مطرح شده که موافقان و مخالفان خود را داشته و مجلس نیز به آن ورود کرده ولی هنوز به نتیجه نرسیده و شورای رقابت رسما با آن مخالفت کرده است

خبر

روند تجارت خارجی کشور به روال عادی بازگشته است

محمد لاهوتی در خصوص بازگشت ارزش افزوده صادرکنندگان اظهار داشت: در خصوص ارزش افزوده صادرات، چند مشکل وجود دارد که که بر اساس گزارش هایی که از سوی صادرکنندگان اعلام کردند، ارزش افزوده سه ماهه زمستان سال ۹۸ هنوز در سامانه سازمان امور مالیاتی بارگذاری نشده است.

وی ادامه داد: البته بانک مرکزی قرار بوده رفع تعهدات ارزی صادرکنندگان تا سه ماهه اول سال ۹۹ لیستی را به سازمان امور مالیاتی ارسال کند. اما بر اساس اطلاعاتی که صادرکنندگان به ما اعلام کرده اند تنها این اطلاعات تا قبل از زمستان سال ۹۸ توسط سازمان امور مالیاتی بارگذاری شده و اطلاعات ۳ ماهه آخر سال ۹۸ تا ۳ ماهه اول سال ۹۹ یعنی حدود ۶ ماه هنوز ثبت نشده است.

رئیس کنفدراسیون صادرات ایران، درخصوص دلیل عدم بارگذاری اطلاعات صادرکنندگان برای دریافت ارزش افزوده سه ماهه زمستان سال گذشته، خاطر نشان کرد: ارسال سی دی رفع تعهد ارزی توسط بانک مرکزی و بارگذاری و استرداد توسط سازمان امور مالیاتی صورت میگیرد لذا بخشی از اطلاعات هنوز ارسال نشده ولی مشکل اینجاست که همان بخش هم که ارسال و بارگذاری شده و در بعضی مواقع رسیدگی هم صورت گرفته است به دلیل ادغام ارزش افزوده و عملکرد با یکدیگر و ایجاد سیستمی به نام «اریس «استرداد مالیات بر ارزش افزوده با تاخیر مواجه و یا متوقف شده است .

لاهوتی افزود: با راه اندازی این سیستم عملا بررسی عملکرد و ارزش افزوده در یک بخش بررسی می شود و به جای اینکه با این اقدام روند کار سریع و تسهیل شود، به دلیل عدم هماهنگی دستگاه های ادغام شده و آماده نبودن زیر ساخت، با مشکل رو به رو شده است.

وی گفت: مالیات بر ارزش افزوده صادر کنندگان طبق قانون می بایست یکماه پس از رفع تعهد ارزی پرداخت شود ولی متاسفانه صادرکنندگانی هستند، که علی رغم رفع تعهد ارزی در سال ۹۷ نتوانسته اند مالیات خود را دریافت کنند و این در شرایطی است که تولیدکنندگان کشور به دلیل افزایش نرخ ارز و کاهش قدرت خرید به شدت با کمبود منابع مواجه هستند و انتظار از سازمان های ذیربط عمل به قانون است و با ایجاد مکانیزم لازم ارزش افزوده صادرکنندگان را حداکثر یکماه پس از رفع تعهد ارزی پرداخت نمایند.

به گفته لاهوتی، این مشکلات برای صادرکنندگان متعهدی که به موقع رفع تعهد ارزی خود را انجام داده اند و توسط بانک مرکزی تایید شده اند کماکان وجود دارد.

عضو هیئت نمایندگان اتاق بازرگانی تهران تأکید کرد: در این شرایط لازم است اطلاعات رفع تعهدات ارزی صادرکنندگان توسط بانک مرکزی به روز و به محض انجام، سازمان امور مالیاتی با دسترسی به اطلاعات بانک مرکزی بتواند اطلاعات را در سامانه خود ثبت کند.

وی ادامه داد: باید ابزارهای «سیستم اریس» سازمان امور مالیاتی زمانی انجام شود که زیر ساخت های لازم برای تسهیل و تسریع کار فراهم شده باشد نه این که به دلیل عدم هماهنگی، صادرکنندگان معطل بمانند.

لاهوتی در خصوص روند صادرات در این روزها گفت: با توجه به شیوع ویروس کرونا در دنیا، صادرات جهانی تحت تأثیر قرار گرفت و در سه ماهه ابتدایی سال، می توان گفت مرزها تقریبا بسته بود، و پس از آن نیز که مرزها باز شد، کشورهای دیگر تحت تأثیر این ویروس واردات خود را کاهش داده بودند.

وی ادامه داد: از یک ماه گذشته تجارت خارجی در حال بازگشت به روال عادی خود شده و پیش بینی می کنیم در نیمه دوم سال، بتوانیم جبران شرایط صادراتی نیمه نخست سال را انجام دهیم و تا پایان سال نیز به اهداف صادراتی سال ۹۹ دست پیدا کنیم که البته این مهم بدون همکاری دستگاه های اجرایی در تسهیل قوانین و رفع موانع میسر نخواهد بود.

۶۰ درصد آبیاری فضای سبز تهران از پساب خواهد بود

«قاسم تقی زاده خامسی» با انتشار ویدیویی از آبیاری فضای سبز تهران با استفاده از آب‌های زیرزمینی در صفحه اینستاگرام خود نوشت: در حال حاضر شهرداری مصرف کننده عمده آب در تهران است و حدود ۲۰۰ میلیون متر مکعب یعنی به اندازه ظرفیت سد کرج آب را برای نگهداری فضای سبز مصرف می کند.

وی ادامه داد: تفاهمنامه‌ای که امروز به امضای وزیر نیرو و شهردار تهران خواهد رسید، ۶۰ درصد مصرف از آب‌های زیر زمینی به پساب(فاضلاب تصفیه شده) تغییر خواهد یافت.

معاون وزیر نیرو افزود: سند بسیار مهمی است که با نگاه کارشناسی و غیر بخشی تنظیم شده و در محیط زیست تهران بسیار اثر گذار است.

مراسم امضای تفاهمنامه استفاده از پساب عصر امروز بین رضا اردکانیان وزیر نیرو و پیروز حناچی شهردار تهران در محل وزارت نیرو به امضا خواهد رسید.



وزیر نفت؛

صنعت برق عراق با گاز ایران فعال است



بیژن زنگنه، وزیر نفت در حاشیه ملاقات عمومی با مردم با اشاره به اینکه مقام معظم رهبری در دیدار هفته گذشته به مناسبت هفته دولت که به صورت ویدئو کنفرانسی برگزار شد بر دیدار چهره به چهره با مردم با مراعات پروتکل بهداشتی تأکید کردند، یادآوری کرد: البته ملاقات عمومی با مردم از مدت‌ها پیش در برنامه وزارت نفت قرار داشته است، امروز با حدود هشت نفر به صورت تک به تک ملاقات داشتم که ارتباطی با کارهای اداری جاری نداشت.

وی ضمن مطلوب و مفید خواندن این ملاقات مردمی که از شاخه‌های مختلف و به‌صورت اتفاقی انتخاب شده بودند بر تداوم آن تأکید کرد و گفت: این افراد براساس سامانه ارتباط با وزیر نفت که مدت‌هاست راه‌اندازی شده ثبت‌نام کرده بودند و مشکلات خود را عنوان کردند، بعضی از این چالش‌ها راه‌حل‌هایی داشت که به آنها ارائه شد، مانند اجاره شناورهای ایرانی. وزارت نفت از اساس اجاره شناورهای خارجی را ممنوع کرده و اجاره شناور ساخت داخل را در اولویت قرار داده است. دستور دادم اگر اشکال‌هایی در اجرا وجود دارد رفع شود.

وزیر نفت توسعه صنعت سی‌ان‌جی (گاز طبیعی فشرده) در سطح خودروهای عمومی مانند اتوبوس‌های شهری را از دیگر موارد مطرح شده عنوان کرد و گفت: این موضوع نیز قرار شد پیگیری شود، اما پیشنهاد دادم که نشست بعدی را با انجمن جایگاهداران سی‌ان‌جی داشته باشند که حرف‌های یکدیگر را از نزدیک بشنوند، زیرا سی‌ان‌جی از مسائل اولویت‌دار در وزارت نفت است.

زنگنه به مذاکره با چند شرکت دانش‌بنیان که در ساخت تجهیزات و ارائه خدمات فعال بودند، اشاره و تصریح کرد: همه تجهیزات عنوان‌شده مورد نیاز وزارت نفت بود و مقرر شد پیگیری شوند. اگر اثبات شود که شرکتی کاری را می‌تواند انجام دهد وزارت نفت به‌طور حتم از خرید مشابه خارجی آن ممانعت می‌کند و این به عنوان یک اصل در وزارت نفت است تجهیزی که در ایران ساخته شود و با کیفیت باشد جلو واردات آن گرفته می‌شود.

وی ادامه داد: این موضوع بر شرکت‌های غیردولتی مانند پتروشیمی‌ها یا پالایشگاه‌ها نیز جاری و حاکم است و تنها برای شرکت‌های دولتی اجرا نمی‌شود، به‌ویژه در شرایط کنونی که مشکلات اشتغال در کشور وجود دارد باید به این نکته نیز توجه کرد.

زنگنه در پاسخ به این پرسش که برنامه وزارت نفت برای حمایت از شرکت‌های ایرانی به‌منظور اجرای پروژه در کشورهای خارجی چیست؟ افزود: بزرگ‌ترین حمایتی که وزارت نفت می‌تواند از شرکت‌های ایرانی داشته باشد این است که این شرکت‌ها مرجع داشته باشند. یعنی فعالیت‌هایی در ایران داشته باشند که قابل ارائه به شرکت‌های خارجی باشد، چه در ساخت و چه در ارائه خدمات.

وی با اشاره به اینکه رقابت سبب بالارفتن کیفیت تولید می‌شود، گفت: حضور خارجی‌ها هم‌اکنون در ایران بسیار کم شده و رقابت بالایی در کشور وجود ندارد. البته موضوع خوبی نیست، اما این موقعیت فرصتی برای رشد شرکت‌های ایرانی فراهم کرده است.

وزیر نفت با بیان اینکه تجهیزات ساخت داخل مورد نیاز صنعت نفت به‌طور حتم بررسی می‌شود و اگر مسئله‌ای وجود نداشته باشد بی‌شک خرید و واردات آنها ممنوع می‌شود.

زنگنه اظهار کرد: سازمان صدور گواهی کیفیت حرکت بسیار مهمی است که دو هفته پیش آغاز شد. این سازمان به مصرف کنندگان اطمینان می‌دهد کالایی که در داخل ساخته شده است استانداردهای مورد نیاز صنعت نفت را دارد.

وی گفت: هیچ سازمانی با وجود ریسک‌های بسیار در تولید، تجهیزی را که برای نخستین بار ساخته شده است به کار نمی‌گیرد، مگر اینکه نهادی بی‌طرف، حرفه‌ای و تخصصی این توانایی و استاندارد بودن آن را تأیید کند.

وزیر نفت افزود: سازمان صدور گواهی کیفیت به این منظور راه‌اندازی شده و حرکتی بسیار بزرگ و مهم و همسو با اهداف حمایت از ساخت داخل و بهره‌گیری بی‌خطر و آرامش‌بخش از تجهیزات ساخت شرکت‌های ایرانی است.

زنگنه به این پرسش که وزیر نفت عراق عنوان کرده است که نیازی به گاز ایران ندارد و تا چند وقت دیگر آن را قطع می کند، پاسخ داد: نه چنین سخنی نگفته‌اند. عراقی‌ها می‌دانند هیچ‌کس در منطقه نیست که گاز مورد نیاز آنها را تأمین کند، آنها قراردادهایی برای تولید گاز در عراق امضا کرده‌اند، زیرا به هر حال عراق ظرفیت‌هایی برای تولید گاز دارد و می‌تواند از آن استفاده کند، اما اینها زمان‌بر است و هم‌اکنون عراقی‌ها راغب هستند و مقدار زیادی هم از ایران گاز دریافت می‌کنند.

وی با بیان اینکه صنعت برق عراق با گاز ایران فعال است، ادامه داد: برای عراق هم بسیار اقتصادی است، زیرا گاز طبیعی جایگزین فرآورده نفت‌گاز می‌شود و قیمت آن بیش از دوبرابر قیمت گازی است که ایران به آنها می‌فروشد، بنابراین چنین حرفی را که عراق احتیاج به گاز ایران ندارد، نشنیدیم و چنین موضوعی را هم نگفته‌اند.

وزیر نفت درباره اینکه آیا ذخیره‌سازی‌های بنزین ایران هم‌اکنون به بالاترین سطح رسیده است، پاسخ منفی داد و گفت: ذخیره‌سازی‌های بنزین ایران در اردیبهشت و اوایل خردادماه به بیش از ۵ میلیارد لیتر رسیده بود، اما اکنون با توجه به صادراتی که انجام شده، پایین آمده است.

وزیر نیرو؛

۱۸۰ میلیون مترمکعب آب با کیفیت برای آبیاری فضای سبز مصرف می شود

«رضا اردکانیان» در حاشیه جلسه هیات دولت در جمع خبرنگاران افزود: تلاش بر این است با جایگزینی این میزان آب با کیفیت با پساب تصفیه شده امکان تامین آب با کیفیت برای شهروندان تهرانی بیشتر شود.وی با اشاره به پروژه های پویش #هر هفته الف-ب-ایران که بخش از آنها ساز و کاری است، ادامه داد: یکی از این پروژه های سازو کاری، کار مشترک وزارت نیرو و شهرداری تهران است که عصر امروز تفاهمنامه آن امضا خواهد شد.عضوهیات دولت گفت: بر این اساس تلاش می شود بخشی از پساب تصفیه شده فاضلاب تهران در اختیار شهرداری قرار گیرد تا برای آبیاری فضاهای سبز استفاده شود.

اردکانیان ادامه داد: بدین ترتیب و با استفاده از این پساب، شهرداری تهران دیگر نیازی به استفاده از آب چاه ها و قنوات و برداشت های دیگر از آب با کیفیت زیر زمینی نخواهد داشت.

وزیر نیرو افزود: استفاده از پساب همچنین کمک بزرگی به حفظ سفره های زیر زمینی خواهد کرد و نیز کار بزرگی برای تدارک آب مورد نیاز شهروندان تهرانی است.

عضو هیات دولت باتاکید بر اینکه استفاده از پساب کمک مناسبی به حفظ منابع زیرزمینی است ادامه داد: حفظ سفره‌های آب زیر زمینی مانع فرو نشست‌های زمین خواهد شد.

وی گفت: امید است این اتفاق در سایر شهرهای بزرگ که با محدودیت تامین آب روبرو هستند دنبال شده و منبعد از پساب تصفیه شده برای آبیاری فضای سبز به جای آب با کیفیت زیرزمینی استفاده شود.

اردکانیان در ادامه اعلام کرد:در قالب پویش #هر هفته الف ب ایران چهار پروژه مهم در ۳ استان کرمانشاه، آذربایجان شرقی و اردبیل با سرمایه‌گذاری ۳ هزار و ۲۵۰ میلیارد تومان افتتاح خواهد شد.وزیر نیرو گفت: یکی از این پروژه‌ها بهره‌برداری از واحد گازی نیروگاه دالاهو با ظرفیت ۳۰۷ مگاوات در استان کرمانشاه است.وی ادامه داد: افتتاح سد کلقان چای در استان آذربایجان شرقی با هدف تامین آب شرب، صنعت و کشاورزی است و این پنجمین سدی است که در قالب این پویش افتتاح می‌شود.اردکانیان گفت: بهره‌برداری از یک پست برق ۲۳۰ کیلوولت و دو نیروگاه خورشیدی در استان اردبیل از دیگر پروژه‌ها است.عضو هیات دولت ادامه داد: افتتاح این طرح‌ها جمع پروژه‌های پویش را به ۷۰ پروژه در ۱۸ استان با سرمایه‌گذاری ۲۲ هزار و ۷۰۰ میلیارد تومان خواهد رساند.

پایش ویروس کووید ۱۹ در فاضلاب و پساب استان تهران

محمدرضا کرمی‌نژاد، معاون نظارت بر بهره‌برداری شرکت آب و فاضلاب استان تهران گفت: پایش ویروس کووید ۱۹ در محیط‌های آبی مانند آب خام و تصفیه‌شده، فاضلاب خام شهری و پساب توسط آزمایشگاه مرجع آب و فاضلاب استان تهران در حال انجام است. هم‌اکنون مطابق یک برنامه منظم، همه تصفیه‌خانه‌های فاضلاب شهری (فاضلاب خام ورودی و پساب) پایش می‌شوند.وی افزود: از همان ابتدای شیوع ویروس کووید ۱۹ به منظور اطمینان از سلامت آب آشامیدنی نیز آب خام ورودی به تصفیه‌خانه‌های آب، آب تصفیه‌شده خروجی از تصفیه‌خانه‌های آب و آب آشامیدنی شبکه توزیع به طور مستمر پایش می‌شود. وجود ویروس کرونا در فاضلاب مناطق مسکونی، بیمارستان‌ها و مجتمع‌های پرجمعیت نشان می‌دهد افراد مبتلا به این بیماری در آن محدوده حضور دارند.

به گفته این مقام مسئول، با پایش و شناسایی بقایای ویروس کووید ۱۹ در فاضلاب شهری بر گردش این ویروس در جامعه نظارت می‌شود و می‌تواند برای برنامه‌ریزان حوزه بهداشت و سلامت به عنوان نخستین مرحله برای مقابله با ویروس به کار رود. کرمی‌نژاد اظهار داشت: شرکت آب و فاضلاب استان تهران در حال حاضر طبق آخرین استانداردهای سازمان جهانی بهداشت در خصوص رهنمودهای شناسایی ویروس کووید ۱۹ در آب، فاضلاب خام و پساب روش شناسایی ویروس کووید ۱۹در آزمایشگاه‌های مرجع آبفای استان تهران توسط متخصصان پیاده‌سازی و معتبرسازی شده است و انجام «آزمون مقایسه‌های بین آزمایشگاهی» برای پایش ویروس کووید ۱۹ نیز با آبفای استان البرز در حال انجام است.وی گفت: مقایسه‌های بین آزمایشگاهی، آزمون‌های انجام‌شده روی نمونه آزمون‌های یکسان یا مشابه، توسط دو یا چند آزمایشگاه است و این شانس را در اختیار آزمایشگاه‌ها قرار می‌دهد تا علاوه بر اعتبار بخشی به نتایج آزمایشگاهی، سیستم آزمایشگاهی خود را پایش و خطاهای نظامند (سیستماتیک) را شناسایی و رفع کند.

ذخیره سد زاینده رود به ۲۰ درصد گنجایش آن رسید

حسن ساسانی افزود: آمار و ارقام مذکور و کاهش بارش‌ها از آغاز سال آبی جاری (مهر ۹۸) تاکنون توجه ویژه به صرفه جویی در مصرف آب در بخش‌های مختلف کشاورزی، آشامیدنی و بهداشت و صنعت را نشان می‌دهد.وی با بیان اینکه ورودی آب به سد زاینده رود ۱۲.۱ و خروجی از آن ۶۹.۷ متر مکعب بر ثانیه است، خاطرنشان کرد: حجم کنونی سد در مقایسه با میزان سال قبل بالغ بر ۵۰ درصد کمتر است.معاون حفاظت و بهره‌برداری شرکت آب منطقه‌ای اصفهان با اشاره به پیش بینی‌های هواشناسی مبنی بر بارش‌های دیرهنگام پاییزی در استان اصفهان اضافه کرد: بر پایه گزارش‌های این سازمان بارش پاییز سالجاری کمتر از نُرمال خواهد بود، لذا پایان فصل گرم و خنک‌تر شدن هوا نباید دلیلی بر استفاده غیر اصولی و بی حساب و کتاب از منابع آبی باشد.وی تصریح کرد: مقدار بارش‌ها سال آبی جاری در سرشاخه‌های زاینده رود نسبت به سال گذشته ۵۰ درصد و در مقایسه با متوسط بلند مدت حدود ۱۳ درصد کمتر بوده است.ساسانی با بیان اینکه رعایت نکردن مصرف بهینه، تامین آب آشامیدنی در ماه‌های پیش رو را با سختی روبه رو خواهد کرد افزود: به کشاورزان تاکید می‌شود نهایت دقت در استفاده از این موهبت با ارزش الهی را داشته باشند.

معاون حفاظت و بهره‌برداری شرکت آب منطقه‌ای اصفهان گفت: اکنون آب برای کشت کشاورزان در بستر رودخانه جاری است و بر پایه توافقات و تصمیمات قبلی، ذخیره سد زاینده‌رود تا پایان شهریور امسال به منظور تامین آب آشامیدنی و پایداری سد نباید از ۲۰۰ میلیون متر مکعب کمتر شود.زاینده‌رود به طول بیش از ۴۰۰ کیلومتر بزرگترین رودخانه منطقه مرکزی ایران است که از کوه‌های زاگرس مرکزی بویژه زرد کوه بختیاری سرچشمه گرفته و در کویر مرکزی ایران به سمت شرق پیش می‌رود و به تالاب گاوخونی در شرق اصفهان می‌ریزد.این رودخانه که علاوه بر جاذبه تفریحی و فرهنگی، همواره نقشی مؤثر در کشاورزی و اقتصاد منطقه مرکزی کشور و هستی تالاب گاوخونی داشته است، در دهه‌های اخیر به علت کمبود بارش‌ها، خشکسالی‌های متوالی، تراکم جمعیت و افزایش برداشت به یک رودخانه فصلی تبدیل شد و در پایین دست در فصول گرم بویژه تابستان با خشکی مواجه شده است. کاهش چشمگیر منابع آبی و خشکی زاینده‌رود اکنون در صدر چالش‌های فراروی این استان نظیر آلودگی هوا، ترافیک، فرونشست زمین و زیست محیطی است که به تاکید کارشناسان و مسوولان امر باید برای برون‌رفت این معضل اساسی فراگیر برنامه‌ریزی علمی و عملی پایدار با اجرای طرح‌های تامین آب صورت گیرد.سد زاینده رود به عنوان یکی از اصلی ترین سدهای مرکز کشور و تامین کننده آب آشامیدنی، محیط زیست، کشاورزی و صنعت در منطقه مرکزی ایران، در سال ۱۳۴۹ با ظرفیت ۱.۴ میلیارد مترمکعب بهره برداری شد؛ این سد قوسی شکل در ۱۱۰ کیلومتری غرب اصفهان در شهرستان چادگان قرار دارد.

دومین واحد گازی نیروگاه سیکل ترکیبی دالاهو افتتاح شد

در راستای توسعه تولید برق در غرب کشور، پاسخگویی به رشد مصرف در منطقه و صادرات برق به کشورهای همسایه، پروژه ساخت نیروگاه سیکل ترکیبی کلاس F دالاهو با راندمان ۵۶ درصد در دستور کار قرار گرفته است.

نیروگاه سیکل ترکیبی دالاهو شامل ۲ واحد گازی ۳۱۰ مگاواتی و یک واحد بخار ۲۹۳ مگاواتی در مجموع به ظرفیت ۹۱۳ مگاوات است که روز پنجشنبه دومین واحد گازی مجموعه به بهره‌برداری رسیده و براساس برنامه‌ریزی صورت گرفته واحد بخار نیروگاه نیز در بهار سال آینده وارد مدار خواهد شد.

اجرای پروژه نیروگاه سیکل ترکیبی دالاهو اشتغال‌زایی مستقیم ۵۰۰ نفر و غیرمستقیم پنج هزار نفر را به همراه خواهد داشت و ۹۰ درصد از کل اشتغال نیروگاه سهم شاغلان بومی منطقه خواهد بود.

نیروگاه سیکل ترکیبی دالاهو با سرمایه‌گذاری شرکت فراب در کیلومتر ۶۰ جاده کرمانشاه به اسلام‌آباد در حال احداث است.

لازم به ذکر است که یک واحد نیروگاه سیکل ترکیبی دالاهو ۱۹ آذرماه سال ۹۸ با حضور علی لاریجانی رییس وقت مجلس شورای اسلامی و وزیر نیرو به بهره‌برداری رسید.

ظرفیت واحد یک بخش گاز نیروگاه سیکل ترکیبی شهرستان دالاهو ۳۰۷ مگاوات است که برای احداث آن هزار و ۳۲۰ میلیارد تومان هزینه شده است.

گزارش

انتخابات آمریکا چه تاثیری بر بازار نفت دارد؟

فریدون برکشلی، رئیس دفتر مطالعات انرژی وین با اشاره به اینکه نفت شیل هم به پیچیدگی معادلات بازار نفت در شرایط کنونی افزوده است، گفت: تا زمانی که شیل محدود به بازار داخلی آمریکا بود، تولید کنندگان نفت خام‌های متعارف را خیلی نگران نمی کرد. اما زمانی که شیل، به تولید ۱۰ میلیونی رسید و شروع به دست اندازی به بازارهای سنتی نفت خام‌های متعارف کرد، دیگر مطلقاً قابل تحمل نبود.

وی افزود: در واقع پیوند امروزی اوپک و غیر اوپک، مدیون ظهور شیل است. نفت شیل از خط قرمز اوپک و اوپک پلاس تجاوز کرد. در چنین شرایطی پاسخ اوپک پلاس، آغاز جنگ قیمتی بود که بر اساس آن قیمت از مرز ۶۰ دلار آن قدر دور بماند که بخش مهمی از تولید شیل از دسترس خارج شود. در عین حال قیمت آن چنان پایین هم نیاید که تولید کنندگان نفت خام‌های متعارف را با بحران‌های اقتصادی و مالی جدی روبرو سازد.

این کارشناس بین المللی بازار نفت اظهار داشت: باید بررسی کرد که تحت شرایط کنونی بازار، میزان مصرف چقدر است. چه میزان از نفتی که بازار جهانی عرضه می‌شود، واقعاً مصرف می‌شود و چه میزان ذخیره سازی می‌شود. اوپک نسبت به سطح ذخایر، حساسیت بالایی دارد. بنابراین هدف مهم اوپک پایین آوردن متوسط سطح ذخایر در سطح متوسط پنج ساله گذشته است.

برکشلی با بیان اینکه اطلاعات دبیر خانه اوپک، حکایت از آن دارد که متوسط سطح ذخیره سازی ها، اندکی کاهش یافته است، ادامه داد: اوپک پلاس مدتی است که رصد و پیگیری شرایط بازار بین المللی را به صورت اجلاس‌های وزارتی ماهانه برگزار می کند. چنین اقدامی در تاریخ اوپک، فقط در دهه ۱۹۸۰ میلادی، مدت کوتاهی در اوایل دهه ۱۹۹۰ در جریان بود که اوپک با بحران‌ها و تلاطم‌های سخت سیاسی مواجه بود.

به گفته رئیس دفتر مطالعات انرژی وین بازار قیمت‌های پایین از یکسو و کاهش هزینه حمل و نقل دریایی از سوی دیگر، برخی از کشورهای مصرف کننده را به خرید بیشتر نفت ترغیب کرده است. این رویه در چین و کشورهای منطقه آ.سه. آن بیش از بقیه کشورهاست.

وی توضیح داد: در عین حال هم گزارشات دبیرخانه اوپک، به دو موضوع توجه کرده است؛ اول اینکه، کاهش جهانی تقاضا، کمتر از آن سطحی است که در ابتدای شیوع کرونا، برآورد شده بود. به این ترتیب که در سه ماهه اول ۲۰۲۰ میلادی، برآوردها از کاهش تقاضا در سطح ۳۰-۲۵ میلیون بشکه در روز، دور می‌زد. برآوردهای کنونی، بر روی کاهش تقاضا در سطح ۱۲-۱۵ میلیون بشکه در روز متمرکز است. دوم اینکه، بازگشت اقتصاد و زندگی به شرایط نسبتاً عادی، سریع تر از ارزیابی‌های اولیه اتفاق افتاده است. اگر چه هنوز هم برآوردهای قطعی دشوار است، اما شرایط در کانون‌های عمده مصرف نفت، مانند چین، آسیای جنوب شرقی، اروپا و تا حدی هم آمریکا، امیدواری برای بازگشت تدریجی به شرایط نسبتاً عادی را تقویت کرده است.

برکشلی با اشاره به اینکه عامل مهم دیگری که کمتر به آن توجه می‌شود، آینده انتخابات آمریکا و بازگشت بحث امنیت عرضه است، تصریح کرد: ترامپ در استراتژی انرژی و خودکفایی آن، مسیری را ادامه داد که سال‌ها قبل دیک چینی، معاون بوش پسر، طراحی کرده بود. خود کفایی انرژی به هر قیمتی و به هر هزینه‌ای.

وی گفت: تولید نفت شیل با هزینه و آسیب‌های پرهزینه و بعضاً غیر قابل جبران زیست محیطی همراه است. در حقیقت آنچه که امروز از تولید و عرضه شیل حاصل می‌شود، به ناچار در سال‌های بعد صرف اصلاح و جبران خسارات ناشی از فرایند کراکینگ می‌شود.

طبق اظهارات رئیس دفتر مطالعات انرژی وین بازار این نگرانی را دارد که در صورت پیروزی احتمالی دمکرات‌ها، فعالیت تولید شیل، کند شود.

برکشلی در پاسخ به پیش بینی نرخ قیمت نفت در آینده نیز توضیح داد: احتمال اینکه در طول ماه‌های باقیمانده ۲۰۲۰، قیمت جهانی نفت بتواند، رقم ۵۰ دلار در هر بشکه را رد کند، کم است. اوپک و غیر اوپک، در بیرون راندن شیل از بازار هم راستا هستند. البته این بدان معنا نیست که اوپک پلاس بخواهد یا حتی بتواند نفت شیل را از صحنه صنعت جهانی نفت خارج کند.

وی افزود: این جنگ سهمیه‌ها را ما در دهه ۱۹۸۰ هم با نفت تازه وارد نروژ در بازار داشتیم. شیل هم باید بتواند تا به قاعده بازی کند. سهم بازار برای نفتی‌ها مثل حق حاکمیت ملی است. جنگ بر سر سهم بازار واقعی و جدی است. در درون اوپک، یک جنگ سهمیه مابین عربستان و عراق خواهد بود و یک جنگ سهمیه دیگر بین اوپک و غیر اوپک..

کوتاه

جهش حدود ۵ میلیون تنی تولید متانول با بهره برداری از ۳ طرح پتروشیمی

داود باقری - مدیرعامل هلدینگ انرژی سپهر اظهار کرد: توسعه و رشد تولید محصولات پتروشیمی به عنوان دو فاکتور نهایی در افق برنامه های کلان کشوری، تصاعدی در چهارچوب ظرفیت‌های بومی و خودباوری است که در شرایط خاص امروز کشور تنها دهلیز روشن رشد تولید و افزایش صادرات خواهد بود.

باقری افزود: در این راستا این هلدینگ انرژی با تکیه بر دانش بومی و باور به مهندسان داخلی در مراحل نهایی تکمیل پتروشیمی سبلان به عنوان پیش قراول پروژه های این هلدینگ قرار دارد. این پروژه با پیشرفت ۹۴ درصدی گام های نهایی عملیاتی خود را بر می دارد و همزمان برنامه ریزی ها برای ورود این شرکت به بازار سرمایه در حال تدوین است تا امکان حضور این شرکت در بورس نیز فراهم شود.

او با اشاره به بازار فروش متانول گفت: گرچه باتوجه به تحریم های ظالمانه بر علیه جمهوری اسلامی، صادرات با چالش های جدی روبروست اما با توجه به تعامل بسیار مطلوب با کشور چین به عنوان بزرگترین مصرف کننده متانول در جهان، می توان امید داشت این محصول سهم بسزایی از صادرات محصولات پتروشیمی را به خود اختصاص دهد. البته قانع بودن به این مسیر به صورت منفرد قطعا برنامه انرژی سپهر نخواهد بود زیرا قائل به نوآوری و چشم انداز های جدید در این عرصه هستیم. شرکت بازرگانی تجارت بین الملل سکو به عنوان بازوی فروش و بازاریابی این هلدینگ قطعا برنامه های مدونی را در خصوص صادرات پی گیری و پی ریزی خواهد کرد تا هدف غایی هلدینگ که تولید کیفی و عرضه مطلوب است، محقق شود.

بنابر اعلام شرکت ملی صنایع پتروشیمی، باقری گفت: سه پتروشیمی سبلان، دنا و سیراف به عنوان زیر مجموعه های هلدینگ انرژی، پس از بهره برداری هر کدام به صورت مجزا سالانه یک میلیون و ۶۵۰ هزار تن متانول تولید خواهند کرد که مجموع تولید این سه واحد به ۴ میلیون و ۹۵۰ هزار تن در سال خواهد رسید. از سوی دیگر با وجود شرکت تجارت بین الملل سکو به عنوان بازاریاب و فروشنده بین المللی این محصول می توان در نظر داشت که سهم قابل توجهی از صادرات سال های آتی متانول کشور، به این هلدینگ اختصاص یابد.

وی افزود: انرژی سپهر در راستای نگرش به صنایع پایین دست متانول و تبدیل آن به زنجیره ارزش به منظور جلوگیری از خام فروشی، دستیابی به خودکفایی ملی، ایجاد اشتغال، جلوگیری از خروج ارز و در نهایت تامین مواد اولیه برای سایر صنایع، مطالعات جامعی را در چهار فاز پیگیری می کند که فاز اول مطالعات آن به پایان رسیده و به زودی در دستور کار هلدینگ قرار خواهد گرفت و زنجیره فرمالدئید ایجاد خواهد شد.

باقری ادامه داد: امیدواریم با تکمیل این چهار فاز، بیش از ۱.۲ میلیون تن متانول تبدیل به زنجیره ارزش در صنایع پایین دست شود.

با مراکز فروش و شارژ غیرمجاز گاز مایع (LPG) برخورد می‌شود

جلوگیری از فروش و شارژ غیرمجاز گاز مایع (LPG) در خودروها و همچنین جمع آوری مراکز عرضه غیرمجاز و خطرساز در راستای اجرای مصوبات کارگروه پیشگیری و مقابله با قاچاق و عرضه خارج از شبکه سوخت در دستور کار شرکت ملی پخش فرآورده های نفتی منطقه البرز قرار گرفت.

به گزارش ایسنا، کارگروه پیشگیری و مقابله با قاچاق و عرضه خارج از شبکه سوخت در استان البرز درباره پیگیری و اجرای مصوبات پیشین و شناسایی مصرف‌کننده واقعی خانوار و مشتریان صنفی و صنعتی در طرح توزیع الکترونیکی گازمایع(LPG) راهکار ارائه دادند.

بر پایه این گزارش، برقراری گشت‌های مشترک پلیس امنیت اقتصادی برای جلوگیری از فروش و شارژ غیرمجاز گازمایع (LPG) در خودروها و جمع آوری مراکز عرضه غیرمجاز و علاوه بر این بررسی و رصد کارت‌های سوخت تاکسی‌ها از جمله مواردی بود که در این جلسه مطرح و مورد بررسی قرار گرفت.

بنا بر اعلام شرکت ملی پخش فرآورده‌های نفتی، در این نشست که سازمان‌های متولی در امر پیشگیری از قاچاق و عرضه خارج از شبکه سوخت که شامل نمایندگانی از شرکت گاز، تعزیرات حکومتی، اداره کل حمل و نقل جاده‌ای، پلیس آگاهی، پلیس راهور، دادگستری، اداره کل استاندارد، جهاد کشاورزی، توزیع برق و سازمان صنعت، معدن و تجارت حضور داشتند، بر اهمیت برگزاری این نشست‌ها و وجود جلسات مشترک تاکید شد.



بازار تخم‌مرغ زیر ذره‌بین بازرسان/نظارت بر بازار تشدید می‌شود

به گزارش ایلنا از وزارت صمت، بنابراین گزارش و با توجه به تشدید بازرسی های مرتبط با این اقلام کالایی که از ابتدای امسال در چندین مرحله به عنوان اولویت بازرسی تعیین شده بودند؛ تعداد کل پرونده‌های متشکله برای تخلفات مرتبط با عرضه مرغ و تخم مرغ در سراسر کشور ۴ هزار و ۸۱۳ مورد بوده است.

ارزش ریالی کل پرونده‌های متشکله و برگه های گزارش بازرسی در ۵ ماهه نخست امسال بالغ بر ۳ میلیارد و ۷۰۰ میلیون تومان بوده است.

در گزارش ارائه شده از سوی سازمان حمایت مصرف کنندگان و تولید کنندگان، تعداد بازرسی گوشت مرغ در پنج ماهه نخست امسال، ۴۸ هزار و ۴۰۹ مورد بوده و در همین راستا برای ۲ هزار ۶۷۰ واحد صنفی متخلف، برگه گزارش بازرسی به ارزش ریالی بالغ بر ۲ میلیارد و ۴۰۰ میلیون تومان تنظیم شده است.

همچنین در این بازه زمانی تعداد بازرسی های انجام شده در خصوص کالای تخم مرغ ۲۹ هزار ۳۰ مورد بوده و برای ۲ هزار ۱۴۳ متخلف صنفی، گزارش بازرسی به ارزش ریالی حدود یک میلیارد و سیصد میلیون تومان تنظیم و به مرجع رسیدگی کننده ارسال شده است.

لازم به توضیح است؛ روند نظارتی و تشدید بازرسی ها روی اقلام کالایی مرغ و تخم مرغ در ایام پیش روی در سراسر کشور ادامه دارد و همزمان با گزارشات مردمی از طریق تلفن ۱۲۴، در اسرع وقت به تخلفات صنفی مرتبط رسیدگی و اعمال قانون می‌شود.

گفت‌وگو

موتور تولید نقدینگی در بانکها چگونه کار می‌کند؟

محمد امینی رعیا اظهار داشت: در گذشته تصور می‌شد که بانک‌ها صرفاً واسطه وجوه هستند و پولی که به عنوان سپرده جذب می‌کنند را پس از کسر ذخایر، تسهیلات می‌دهند. اما اقتصاددانان در دیدگاه جدید پولی حدود ۷ سال است که به الگوی جدید خلق پول بانک‌ها پی برده‌اند.

مدیر اندیشکده اقتصاد مقاومتی افزود: بر این اساس، بانک‌ها برای تسهیلات دادن نیاز به جذب سپرده ندارند و لذا به صورت مستقیم برای این مهم اقدام می‌کنند. یعنی فردی که به بانک رجوع می‌کند تا وام بگیرد، بانک به او ۱۰۰ واحد وام می‌دهد که در سمت راست ترازنامه بانک به عنوان تسهیلات و در سمت چپ به عنوان سپرده شخص درج می‌شود. به این ترتیب، اتفاقاً علیت برعکس است و این تسهیلات است که سپرده ایجاد می‌کند. پس از ایجاد سپرده، بانک باید مراقبت کند که سپرده از حساب‌های خودش خارج نشود و همزمان تلاش کند سپرده‌های موجود در دیگر بانک‌ها را نیز جذب نماید. این کار برای این انجام می‌شود که حساب بانک نزد بانک مرکزی به اندازه کافی باشد.

این کارشناس اقتصادی تصریح کرد: در واقع پس از ایجاد سپرده، بانک باید معادل درصدی از سپرده‌هایی که جذب کرده، نزد بانک مرکزی ذخیره داشته باشد که حساب آن با حساب سپرده‌های موجود در بانک جداست. حال این سپرده بانک نزد بانک مرکزی، یا با جذب سپرده از دیگر بانک‌ها شارژ می‌شود یا از طریق پایه پولی و خط اعتباری و یا اگر کمبود داشته باشد، به صورت اضافه برداشت و با پرداخت جریمه.

امینی رعیا گفت: مطابق با این الگو، بانک خلق کننده اصلی پول است چون همه تسهیلات را بانک‌ها می‌دهند و هر تسهیلاتی که داده می‌شود هم تبدیل به سپرده می‌شود و مجموع سپرده‌ها هم نقدینگی را تشکیل می‌دهد. در نتیجه بانک با پرداخت تسهیلات، خلق پول می‌کند و نقدینگی را افزایش می‌دهد. متناسب با این اقدام، شرکت داری، خرید ارز، ملک داری و سایر اتفاقاتی که در سمت راست ترازنامه بانک یعنی بخش دارایی‌های بانک رخ می‌دهد هم خلق پول است.

به اعتقاد مدیر اندیشکده اقتصاد مقاومتی، این تعریف جدید از خلق پول و شیوه آن، خیلی از مناسبات اقتصادی را تغییر داده است. بر این اساس بانک دیگر یک بنگاه اقتصادی صرف نیست بلکه نهادی است که با مجوز حاکمیت و بانک مرکزی امکان خلق پول و افزایش نقدینگی دارد. چنین نهادی دارای یک قدرت در اقتصاد است و با حکمرانی پول، می‌تواند در جامعه جهت‌دهی ایجاد کند.

با چنین قدرتی، در صورتی که بانک برخلاف اهداف و منافع ملی عمل کند، به زیان عموم جامعه خواهد بود. مثلاً اگر بانک تسهیلاتی بدهد که در بخش مولد هزینه نشود و در فعالیت‌های غیرمولد به کار گرفته شود، زیان آن را مردم خواهند داد. چرا که تسهیلات دهی همان خلق پول بانک است که باعث افزایش نقدینگی می‌شود و اگر این افزایش نقدینگی به تولید منجر نشود، تورم زا خواهد بود و ضرر آن را همه مردم می‌دهند.

این پژوهشگر بانکی گفت: در نتیجه می‌توان گفت که عملکرد بانک‌ها عامل اصلی رشد نقدینگی و تورم است و در صورتی که از قدرت خلق پول درست استفاده نکنند، سودش را خودشان و سوداگران می‌برند اما ضررش را همه مردم می‌دهند. به همین دلیل باید نظارت هوشمندانه و عمومی بر عملکرد بانک‌ها وجود داشته باشد و آنها در راستای اهداف کلان کشور حرکت کنند.

امینی رعیا افزود: در حال حاضر چنین وضعیتی وجود ندارد؛ خلق پول بی ضابطه توسط عمده بانک‌های کشور انجام می‌شود و هیچ پاسخگویی نسبت به آن وجود ندارد و نظارت درستی هم انجام نمی‌شود. همین باعث شده تورم، رکود و شکاف طبقاتی به وجود بیاید؛ عده‌ای با تسهیلات کلان که از بانک‌ها می‌گیرند ثروتمند می‌شوند و عده‌ای نیز تورم و رکود حاصل از این اقدام بر آنها تحمیل می‌شود.

وی تصریح کرد: تنها در یک مورد در یکی از بانک‌ها، در یک شب به یک نفر ۲،۰۰۰ میلیارد تومان وام داده شد که هیچوقت هم پس داده نشد؛ خب این یعنی بانک با قدرتی که داشته برای یک نفر خلق پول کرده و تسهیلات داده و او مشخص نیست پول را صرف چه کاری کرده و آن را پس هم نداده است. یا در یک بانک دیگر، بیش از ۴۰ فقره معادل ۷۰ هزار میلیارد تومان تسهیلات در اختیار یک سری شرکتهای خاص برخلاف قواعد تسهیلات کلان بانک مرکزی قرار گرفته است که وضعیت آن مشخص نیست.

مدیر اندیشکده اقتصاد مقاومتی گفت: برای مقابله با چنین وضعیتی باید خلق پول بانک‌ها ضابطه مند شود و در راستای اهداف کلان کشور قرار گیرد و با نظارت هوشمندانه و عمومی بر خلق پول بانک‌ها، جلوی انحراف گرفته شود.

هفت‌خوان رسیدن به آموزش مجازی

کرونا، سنگ محکی برای شناخت اساتید نمونه



شیوع ویروس کرونا باعث جدی گرفتن آموزش مجازی شده است؛ آموزشی که بی‌نقص نبوده و برای شروع با مشکلاتی همراه بود. مشکلاتی که برخی حل شده و برخی دیگر در انتظار بهبودی است.

سارا سلیمی_ هیچ کس فکرش را هم نمی‌کرد که ویروسی کوچک این چنین جهان را متلاطم کرده و حتی روابط جزیی انسان‌ها را نیز تحت الشعاع قرار دهد؛ ویروسی که کشور به کشور تاخت و رنگ زندگی را برای همگان عوض کرد.

با شیوع این ویروس کشورها برای ادامه روند تحصیلی دانش‌آموزان و دانشجویان، آموزش مجازی را در پیش گرفتند که ایران نیز یکی از این کشورها بود. معضلاتی، اما با همین روش در بیشتر کشورها پیش آمد؛ از جمله در ایران. مشکلاتی که برای هر کشور متفاوت بود. از این دست مشکلات آموزش مجازی در ایران کم نبود و تقریبا تا آخر ترم تحصیلی، دانشجویان، دانش‌آموزان و حتی اساتید با آن‌ها دست و پنجه نرم می‌کردند.

هفت‌خوان آموزش مجازی

شرط لازم برای آموزش مجازی دسترسی به اینترنت با سرعت مطلوب است؛ دو شرط اصلی که در این موضوع به چشم می‌آید همین دسترسی به اینترنت و چگونگی دسترسی به آن است. مسئله نبود اینترنت و عدم آنتن دهی در برخی از مناطق روستایی کشور مانع ادامه روند آموزشی به صورت مجازی در این مناطق بود که هنوز هم این مشکل، در حالی که تا شروع ترم تحصیلی جدید فرصت زیادی باقی نمانده، حل نشده است. برای این موضوع می‌توان مثال‌های متعددی از دانش‌آموز مدرسه‌ای شبانه روزی در استان قزوین که به دلیل نبود اینترنت در روستای خود، از دبیرانش نمره نیاورد تا دانش‌آموزان دیگری که در روستاهای دور، محکوم به نبود اینترنت و در نتیجه جا ماندن از سیر آموزش مجازی بودند، گفت. در برخی مناطق دیگر نیز مسئله وجود اینترنت حل شده بود و با چالش بعدی اینترنتی رو به رو بودند؛ سرعتی به مراتب همسان با سرعت قطعی نت!

متاسفانه تعداد این روستاها کم و قابل چشم‌پوشی نیست و البته عقب ماندن از تحصیل حتی برای یک نفر مسئله‌ای نیست که قابل چشم‌پوشی باشد. در برخی از شهرها نیز سرعت نت، تعریف چندانی نداشت؛ بدیهی است که چنین مشکلاتی برای محصلان آزار دهنده خواهد بود. مسائلی که برای از بین بردن نیمی از انرژی و تمرکز هر محصلی کافی است.

می‌رسیم به شرط دیگر بسترسازی آموزش مجازی یعنی چگونگی دسترسی به اینترنت؛ وجود ابزارهای ارتباطی که بتواند حجم درسی و آموزش مجازی را تحمل کند؛ برخی از خانواده‌ها به سیستم هوشمند برای تامین این نیاز دسترسی نداشتند و برخی دیگر نیز گوشی همراهشان کفاف چنین کاری را نمی‌داد و حتما لازم بود که سیستم خود را ارتقا دهند که برای هر دو گروه هزینه دار و از توان مالی خانوارها خارج بود؛ این مسائل متاسفانه با وجود خوان گسترده تکنولوژی و فناوری هنوز حل نشده است و دانش‌آموزانی به دلیل مسائل مالی از آموزش مجازی بی بهره بوده‌اند.

لازم به ذکر است محرک اصلی برای به وجود آمدن آموزش مجازی در جهان، ایجاد عدالت آموزشی و رفع محرومیت برای دانش‌آموزان در مناطق با امکانات محدود و کم بوده است؛ در مناطقی که تراکم جمعیت پایین بوده، آموزش مجازی بهترین گزینه برای ادامه روند تحصیلی دانش‌آموزان بوده است. اما گویا این امر، نه تنها در ایران بلکه در جهان نیز به طور کامل محقق نشده است.

مسئله‌ای که قطعا باید جزو اولویت‌های آموزش مجازی برای هر کشوری باشد.

از مشکلات دیگر این امر، قیمت بسته‌های اینترنتی بود که هر محصل مجبور به پرداخت آن در شرایط رکود اقتصاد جهانی، به دلیل کرونا، بود؛ پس از مدتی قیمت بسته‌های اینترنتی که از سوی اپراتورها عرضه می‌شد بالا رفت و وعده‌ی اینترنت رایگان برای دانش‌آموزان، که چندی پس از تعطیلی مدارس به گوش می‌رسید، هم‌چنان در مرحله وعده باقی ماند. هنوز هم تعرفه اینترنت برای دانشجویان و اساتید همانی است که قبل از کرونا بود.

شاد

کرونا پای اپلیکیشنی را هم به میان دانش‌آموزان و مدارس کشور کشاند؛ برنامه‌ای که وظیفه آموزش مجازی را به دوش می‌کشید و حکم مدرسه و کلاس درس را برای دانش‌آموزان دارد. برنامه‌ای که هر دانش‌آموز برای ورود به آن لازم است تا از خوان احراز هویت بگذرد؛ برای برخی از دانش‌آموزان، مرحله احراز هویت بسیار آسان و معمولی بوده است، اما برای برخی دیگر این مرحله تبدیل به یک مسئله شد. در خرداد ماه سال جاری طبق گفته معاون مرکز ملی فضای مجازی کشور، برخی از مشکلاتی که مربوط به فرآیند احراز هویت دانش‌آموزان بود، مطلقا برطرف شده است. در طی اقدامی جدید، استفاده از این برنامه برای دانش‌آموزان با تعرفه یک سوم قیمت محاسبه خواهد شد.

خوان بعدی محتوای مجازی است؛ طبیعی است در شرایط اضطراری تعطیلی مدارس و شیوع ویروس کرونا، زیر ساخت‌های لازم در تمامی کشورها به بهترین حالت ممکن آماده نباشد؛ اما این نکته نیز قابل چشم‌پوشی نیست که محتوای مجازی باید به حدی برسد که برای محصلان جذابیت‌های لازم را داشته باشد و خلأ آموزش‌های قبلی را پر کرده و حتی از آن‌ها پیشی بگیرد؛ نه اینکه طوری ارائه شود که محصل روزی هزار بار آرزوی برگشتن به کلاس‌های درسی گذشته را کند. (فارغ از ارتباط با دوستان و برگشتن به شرایط قبل از کرونا)

سنگ محکی برای مدرسان

آموزش مجازی محکی است تا افرادی که بهتر برای آموزش دادن دانش‌آموزان و دانشجویان تلاش می‌کنند، مشخص شوند؛ برخی از معلم‌ها برای آماده کردن محتوای درسی خود به صورت مجازی ساعت‌ها زحمت می‌کشیدند و برخی دیگر فقط با پیدا کردن اولین فیلم آموزشی هر شخصی (کیفیت آموزشی آن فیلم تنها گزینه‌ای بوده که گویا مورد توجه قرار نمی‌گرفته است.) برای دانش‌آموزان ارسال می‌کردند؛ دانش‌آموزانی که با روش یک معلم برای یک کتاب درسی پیش می‌رفتند حالا برای هر مبحث از یک درس، با انواعی از متدهای آموزشی رو به رو شده‌اند. بررسی روند تدریس مجازی هر معلم و استاد و ارزیابی واقعی آن‌ها موردی است که تاثیر بسیاری در پیشرفت دانشجویان و دانش‌آموزان دارد.

به گفته برخی از دانشجوها کرونا باعث شد تا اساتید دلسوز و زحمتکش و اساتیدی که هیچگونه انصافی ندارند را شناخته و تفاوتشان را بهتر درک کنند. از استادی که یک درس محاسباتی و سخت را بسیار بهتر از زمانی که در کلاس‌های حضوری بوده‌اند، تدریس کرده تا استادی که حتی زحمت آمدن به سایت آموزش الکترونیکی دانشگاه را نیز به خود نداده است و یک درس کاملا سخت و وقت گیر را فقط با ایجاد یک گروه در پیام‌رسان‌ها کار خود را آسان کرده است؛ هر چقدر هم که استاد، همچون سال‌های اولیه آغاز آموزش مجازی و مکاتبه‌ای در جهان، با عکس و صوت تدریس مسائل پیچیده خود را، در پیام‌رسان‌ها پیش ببرد، نمی‌تواند از وظیفه خود یعنی تدریس در سامانه آموزش الکترونیکی دانشگاه سر باز بزند؛ عدم آشنایی برخی از اساتید با سامانه‌های آموزش الکترونیکی دانشگاه برای دانشجویان آزاردهنده بوده است.

قطع و وصل شدن سامانه‌ی آموزش الکترونیکی دانشگاه‌ها هنگام تدریس و بعضی مواقع، برای برخی از دانشجویان به سختی وارد شدن به سامانه، از خوان‌های دیگر هفت خوان آموزش مجازی بود. تغییر ساعات کلاس درس بدون اطلاع رسانی درست و سایر ایرادات دیگر سامانه که برخی از آن‌ها به مرور بهتر می‌شدند از سختی‌های آموزش مجازی برای دانشجویان بود. چندی بعد نیم‌سال جدید تحصیلی آغاز می‌شود و باید دید که این مشکلات و سایر مشکلات دیگر آموزش مجازی تا کجا و چه حدی حل و کنترل شده‌اند تا محصلان و اساتید با مشکلات به مراتب کمتری نسبت سال تحصیلی گذشته رو به رو شوند و با فراغت به تحصیل مجازی خود بپردازند.

سه ضلع مثلث حمایت از بورس
مکانیزم بازارهای مالی مورد توجه سهامداران قرار گیرد

روند اصلاحی بورس که طی هفته گذشته امید می‌رفت با حمایت دولت به روند صعودی تبدیل شود، هنوز منفی مانده است.

اصلاح بورس وارد هفته چهارم خود شده است و بسیاری از نمادها در بازار با کاهش ۴۰ تا ۵۰ درصدی قیمت مواجه شده‌اند. اما بررسی علل و عوامل این ریزش می‌تواند تا حدود زیادی وضعیت ملتهبی که در شرایط فعلی ایجاد شده است را روشن کند.

با نگاهی به اقدامات صورت گرفته در مورد بورس که طی یک ماه گذشته انجام شده است، می‌توان شواهد زیادی برای حمایت از بازار را مشاهده کرد که برخی از این اقدامات تا حدودی توسط برخی دیگر از اقدامات خنثی شده و بعضی دیگر نیز اثرات مثبتی بر بازار داشته است.

اما منفی شدن شاخص بورس طی چند هفته گذشته بسیاری از سهامداران خرد را با ضررهای زیادی مواجه کرده است و عمده این افراد، از سهامدارانی هستند که به تازگی وارد بورس شده‌اند.

شکل گیری صف‌های خرید چند ده میلیونی در روزهای سبز بازار و صف‌های فروش در روزهایی که شاخص بورس منفی است، تنها یک مساله را نشان می‌دهد: رفتار هیجانی توسط سهامداران حقیقی در بازار سرمایه به یک رویه تبدیل شده و این مساله می‌تواند آینده بازار را با مشکل جدی مواجه کند.

مخاطبان خبرگزاری فارس در سامانه «فارس من» سوژه‌ای را با عنوان «درخواست از رهبری برای حمایت از سهامداران بورس» و «آقای رئیسی به داد سهامداران بازار بورس برسید» به ثبت رسانده‌اند و خواستار پیگیری حمایت از بورس شده‌اند. بیان چند نکته در این باره ضروری به نظر می‌رسد.

۱- در بخشی از این کمپین به ریزش دستوری بازار توسط عده‌ای اشاره شده است. ریزش دستوری و یا اصلاح به دستور دولت که این روزها در میان اهالی بازار سرمایه بسیار شنیده می‌شود، یک امر نشدنی است. در زمان‌هایی که بازار سرمایه در روندی صعودی قرار داشته است، سهامداران این رشد را نتیجه خریدهای خود دانسته و در زمان ریزش انتظار حمایت‌های غیرمنطقی از بورس را دارند.

در شرایط هیجانی که در بازار سرمایه ایجاد شده است، سرمایه‌گذاران به جای توجه به داده‌های بنیادی یک سهم، بر اساس روند گذشته قیمتی، چشم انداز آتی خود از بازار را شکل می‌دهند. چنین رفتار و انتظاراتی بیش از آنکه مربوط به فرد باشد، مبتنی بر کنش‌های جمعی و توده‌ای و شکل گیری اطمینان از روند افزایش قیمت است. در این شرایط هر روند صعودی در بازار قطعا با اصلاح مواجه خواهد و شکل گیری صف‌های فروش در شرایط فعلی نتیجه ترس سهامداران خرد است و ریزش دستوری در دستور کار هیچ نهادی از جمله بورس قرار ندارد.

علاوه بر این دولت هم ترجیح می‌دهد روند بازار رو به رشد باشد تا استقبال از عرضه‌های اولیه کاهش نیابد.

۲- رخ دادن یا ندادن حمایت ده روزه از بورس که مدیران طی هفته‌های گذشته آن را اعلام کرده‌اند، بسته به موارد متعددی در بازار دارد. برای جمع شدن صف های فروش در وضعیت فعلی تقریبا نیاز به ۱۰۰ هزار میلیارد تومان است که هیچ یک از شرکت‌های حقوقی حاضر در بازار توان ارائه این حجم از پول را نداشته و خروج افراد حقیقی حاضر در این صف ها به همراه حضور سهامداران بزرگ برای خرید باقی مانده صف هاست.

به عبارت دیگر، افراد حقیقی یا سهامداران خرد به همراه شرکت‌های حقوقی و دولت در کنار یکدیگر باید برای حمایت از بورس اقدام کنند و غیبت هر یک از این سه ضلع شکست این حمایت را به همراه دارد.

۳- شرکت‌های حقوقی به عنوان فعالین بازار سرمایه می توانند نقش موثری در روندهای صعوی و یا نزولی بازار داشته باشند. عرضه آبشاری این روزهای توسط برخی از شرکت های حقوقی می توانست با مدیریت بهتر به زمان دیگری موکول شود. اما شرکت های حقوقی نیز مانند سایر فعالین بازار به دنبال کسب سود و در شرایطی نوسان گیری هستند که این مساله به التهابات موجود افزوده است. دولت می تواند به شرکت های حقوقی توصیه کند از حضور در صف های فروش خودداری کنند. اما در نهایت حقوقی ها نماینده یک بنگاه اقتصادی هستند و هر بنگاهی نیز در نهایت باید به سود و زیان خود نیز توجه داشته باشد.

کاهش صف های فروش در شرایط فعلی می تواند به شکل گیری وضعیت متعادل در بازار منجر شود و هیجان موجود که بسیاری از سهامداران را با ضرر مواجه کرده است، را پایان دهد.

۴- بورس نیز مانند هر بازار دیگری دارای مکانیزم مخصوص به خود است. بازار سرمایه به عنوان یک بازار مالی محض روندهایی دارد که این روندها را می توان از طرق مختلف پیش بینی و دست یافتنی کرد. در این بازارها روندهای مختلفی اتفاق می‌افتد که صعود یا نزول این بازارها را در پس دارد. متناسب با این صعودها و نزول‌ها ریسک و آورده بازیگران بازار تعیین می‌شود و بازار بورس هم در واقع یکی از ریسکی ترین بازارهای دنیا محسوب می‌شود. اینکه از نهادهای خارج از بازار سرمایه مانند رهبر معظم انقلاب و قوه قضائیه درخواست ورود به یک بازار را داشته باشند، امری مخالف مکانیزم‌های بازارهای مالی است.

رشد، نوسان، کاهش و... از جمله مکانیزم های بازارهای مالی هستند که در برهه های مختلف و به طرق مختلف در بورس شاهد آن بوده ایم. در روزهایی که دولتمردان به دنبال ورود افراد بیشتر به بورس بوده اند، باید به فکر آموزش همه این مکانیزم ها به تازه واردان می بودند تا در چنین روزهایی شاهد رفتارهای هیجانی نباشیم.

گزارش

نرخ تورم کالاهای با دوام بسیار بالاست

ایوب فرامرزی معاون اقتصاد و محاسبات ملی مرکز آمار ایران در برنامه تیتر امشب شبکه خبر با تعریف نرخ تورم به متوسط وزنی قیمت کالاها و خدماتی که خانوارها مصرف می کنند در خصوص نحوه محاسبه نرخ تورم توضیح داد: معاون اقتصاد و محاسبات ملی مرکز آمار ایران گفت: اختلاف نرخ تورم در استان‌ها به دلیل تفاوت اهمیت اقلام کالایی در استان‌های مختلف است.او گفت: به دلیل گسترش یافتن شبکه‌های ارتباطی و حمل و نقل و نوسان قیمت‌ها در استان‌ها تقریبا به هم نزدیک است و قیمت‌ها میل به همگرایی دارد.فرامرزی با بیان این که باید بین نرخ تورم و گرانی تفاوت قائل شویم گفت: نباید انتظار داشت نرخ تورم اعلام شده سطوح گرانی کالاها و خدمات را نشان دهد، اما ما برای رفع این نقیصه سعی کرده‌ایم که متوسط قیمت‌ها را به صورت ماهانه روی سایت قرار دهیم.او در خصوص انتشار مظنه قیمت‌ها که مبنای محاسبه آمارهاست نیز گفت: ما تلاش می‌کنیم داده‌ها را بعد از حذف بخش‌های محرمانه آن، در اختیار عموم مردم و پژوهشگران و روی سایتمان قرار دهیم.

در ادامه برنامه احسان سلطانی پژوهشگر اقتصادی با انتقاد از تطابق نداشتن آمار مرکز آمار با واقعیات جامعه گفت: نرخ تورم کالاهای با دوام بسیار بالاست، اما سهم آن‌ها در سبد تورم پایین است مثل خودرو و مسکن و... و خیلی از کالاها بر اساس نرخ دلار قیمتشان فوق العاده بالا رفته است که آمارها اصلاً آن را نشان نمی‌دهد.

سلطانی با بیان این که کیفیت آمارگیری مرکز آمار درست و مناسب نیست گفت: مجموعه پارامترها شرایطی را ایجاد کرده که نرخ تورم در سال جاری نسبت به سال قبل بسیار بیشتر باشد.

محمدرضا عبداللهی دیگر کارشناس اقتصادی هم با بیان این که تابه داده‌های خام و مظنه قیمت‌های مرکز آمار دست رسی نداشته باشیم قضاوت درباره آمار مرکز آمار به لحاظ کارشناسی درست نیست گفت: مرکز آمار در این باره غیر شفاف عمل کرده است.

عبداللهی گفت: مسئله بزرگ‌تر، مسئله نظام آماری کشور است که دونهاد تولید کننده آمار داریم و در عین حال در فقر آماری هستیم و اولین اقدام برای اصلاح تورم، اصلاح نظام کلی آمارگیری است.

این کارشناس اقتصادی افزود: متولی تورم در کشور مرکز آمار نیست، بلکه بانک مرکزی است که باید در زمینه سیاست پولی کشور پاسخگو باشد.

برنامه دستیابی به رشد ۱۰۰ درصدی در سال جهش تولید

بر پایه جداول آماری مربوطه حاکی است، ضمانت‌های ریالی صادره در پنج ماهه امسال (فروردین لغالیت مرداد) نسبت به دوره مشابه در سال گذشته افزایش ۱۲۳ درصدی را نشان می‌دهد. عملکرد ۱۲ ماهه سال گذشته در زمینه صدور ضمانت نامه‌های ریالی رقم ۱۹ هزار و ۲۴۹ میلیارد ریال را نشان داد که نسبت به رقم ۱۲ هزار و ۶۲۸ میلیارد ریال در ۱۲ ماهه ۹۷ رشد ۵۷ درصدی داشت.

همچنین پرداخت‌های ریالی این بانک در دوره پنج ماهه امسال نیز در مقایسه با مدت مشابه در سال ۹۸ افزایش ۱۰۴ درصدی دارد. ضمن اینکه در ۱۲ ماهه پارسال پرداخت های ریالی به رقم ۱۴۶ هزار و ۵۷۴ میلیارد ریال رسید که نسبت به ۸۷ هزار و ۱۹۹ میلیارد ریال عملکرد سال ۹۷ رشد ۶۸ درصدی دارد.

برابر جداول مربوطه در زمینه گشایش اعتبارات اسنادی ریالی در دوره پنج ماهه امسال، بانک صنعت و معدن رشد ۷۸ درصدی ثبت شد و در مدت ۱۲ ماهه سال گذشته نیز در این زمینه رقم ۲۷ هزار و ۲۸۰ میلیارد ریال بدست آمد که در مقایسه با رقم ۱۶ هزار و ۳۷۱ میلیارد ریال سال ۹۷ رشد ۶۷ درصدی را نشان می‌دهد.

بانک صنعت و معدن در پنج ماهه ابتدایی امسال با رشد ۹۶ درصدی وصولی ریالی نسبت به مدت مشابه سال ۹۸ روبرو شد، براین اساس ۱۲ ماهه پارسال وصولی ریالی این بانک به رقم ۱۰۷ هزار و ۳۷۳ میلیارد ریال رسید و نسبت به مدت مشابه سال ماقبل که رقم ۶۸ هزار و ۲۲۰ میلیارد ریال بود، افزایش ۵۷ درصدی را ثابت کرد.

قراردادها در دوره فروردین لغایت مرداد ماه امسال در مقایسه با مدت مشابه سال گذشته از رشد ۴۵ درصدی برخوردار شد و در عین حال قرار دادهای ریالی در مدت ۱۲ ماهه ۹۸ بالغ بر ۱۸۸ هزار و ۸۵۸ میلیارد ریال بود و در مقایسه با ۷۴ هزار و ۴۷۴ میلیارد ریال عملکرد سال ۹۷ رشد ۱۵۴ درصدی داشت.

همچنین بانک یاد شده در زمینه مصوبات در دوره پنج ماهه ۹۹ نسبت به مدت مشابه سال گذشته رشد ۵۱ درصدی را تحقق بخشید و در مدت ۱۲ ماهه ۹۸ مصوبات به رقم ۲۰۸ هزار و ۲۶۴ میلیارد ریال رسید و در مقایسه با رقم ۱۱۳ هزار و ۷۲۹ میلیارد ریال عملکرد سال ۹۷ افزایش ۸۳ درصدی را بدست آورد.

براساس جداول مورد بررسی در پنج ماهه امسال مانده سپرده های چهارگانه در مقایسه با مدت مشابه سال گذشته رشد ۷۵ درصدی داشت. مانده سپرده های چهارگانه در ۱۲ ماهه ۹۸ به رقم ۶۸ هزار و ۵۲۰ میلیارد ریال رسید و در مقایسه با دوره مشابه سال ۹۷ که رقم ۴۷ هزار و ۹۰۱ میلیارد ریال بود، افزایش ۴۳ درصدی را نشان می‌دهد.

۲۵۰ میلیارد تومان برای توسعه گردشگری اصفهان مصوب شد

علیرضا نصر اصفهانی روز چهارشنبه در نشست خبری مجازی توسعه گردشگری را یکی از برنامه‌های این دوره شورا برشمرد و افزود: از جمله برنامه‌های شاخص و مصوب توسعه گردشگری این نهاد طرح اصفهان ۲۰۲۰ بود.

رییس شورای اسلامی شهر اصفهان اظهار امیدواری کرد نسبت به اصلاح زیرساخت‌های توسعه گردشگری اقدام و زمینه‌ای برای آینده شهر اصفهان فراهم شود.

به گفته وی اکنون به دلیل روابط بین الملل و شیوع کرونا از حضور پررنگ گردشگران خارجی محروم هستیم اما ساخت هتل و موارد مربوط به حوزه گردشگری در مصوبات شورای شهر مورد توجه ویژه قرار گرفته است.

وی خاطرنشان کرد: همچنین امکان سنجی و ایجاد شهرک صنایع و گردشگری و شهر گردشگری هنر و میراث فرهنگی را مورد بررسی و پیگیری قرار دادیم.

رییس شورای اسلامی شهر اصفهان با اشاره به برنامه‌های در دست اقدام خاطرنشان کرد: برنامه پنج ساله ششم شهرداری اصفهان در معاونت برنامه ریزی در دست تدوین است امیدواریم این برنامه چراغ راه پنج سال آینده مدیریت شهری باشد.



ویژه

برگزاری اولین جلسه کنگره ملی سرداران و ۶۰۰ شهید شهرستان مبارکه



به گزارش سمیه زارعی _ اقتصادآینده به نقل از روابط عمومی فرمانداری شهرستان مبارکه ،سرپرست فرمانداری شهرستان مبارکه در جلسه کنگره ملی سرداران و ۶۰۰شهید شهرستان که با حضورفرمانده سپاه صاحب الزمان سردار فدا برگزار گردید گفت: برگزاری آیین بزرگداشت مقام شهدا وکنگره های شهدا بستر بسیار مناسبی برای عمق بخشی به فرهنگ ایثار،شهادت و دفاع مقدس است،زیراتوجه به یاد وخاطر شهدا کمتر از شهادت نیست.

در اولین جلسه کنگره ملی سرداران و ۶۰۰ شهید شهرستان مبارکه ، که با حضور سردار فدا فرمانده سپاه صاحب الزمان(عج) مهندس هدایت سرپرست فرمانداری شهرستان مبارکه ، خانم دکتر صالحی نماینده مجلس شورای اسلامی و دیگر اعضای جلسه برگزار گردید ،مهندس هدایت عنوان کرد: امیدواریم حرکت در این مسیر بتواند به گونه ای صحیح تاریخ دفاع مقدس را در شهرستان مبارکه برای نسل های آینده به تصویر بکشد،زیرا نشان دادن رشادت ها و جوانمردی های رزمندگان قابی ماندگارو ممتاز خواهد بود.

لذا شهرستان شاهد مبارکه دارای ۶۰۰ شهید،۶ هزار رزمنده، ۲ هزار جانباز و ایثارگر است.

بنابراین وظیفه ی مسئولین است در این مسیر که بسترش فراهم گردیده واهتمام ویژه ی سردار سلیمانی رئیس محترم بسیج مستضعفان کشور را به دنبال داشته با دقت ویژه ای دنبال گردد.

سرپرست فرمانداری مبارکه افزود:انتظار میرود فرمانده سپاه صاحب الزمان سردار فدا،همانطور که درشهرستان های دیگر مدد کار برگزاری کنگره ی های ملی شهدا بوده اند در شهرستان مبارکه به لحاظ کیفیت و ضرورت هایی که وجود دارد انشاالله با عزم بیشتر و توان بیشتر حامی ما باشند.

همچنین لازم است با مساعدت یادگاران جبهه و جنگ و مردم شهید پرور در محلات و شهرهای مبارکه ستادهای شهری و روستایی تشکیل شودتابتوانیم با جمع آوری اسناد ومدارکی که از دفاع مقدس در شهرستان داریم انشاالله یک واقعه بزرگ فرهنگی برای این دیار رقم بزنیم.

امام جمعه کاشان:

اساسی ترین موضوع در تداوم انقلاب اسلامی اقتصاد است



نماینده ولی فقیه در شهرستان و امام جمعه کاشان گفت: انقلاب اسلامی، اقتصادی نبود بلکه اعتقادی بود اما به فرمایش امام محمد باقر(ع) در تداوم انقلاب، اساسی ترین موضوع اقتصاد است.

آیت‌الله عباسعلی سلیمانی روز چهارشنبه در آیین آغاز به کار طرح توسعه فولاد امیر کبیر کاشان افزود: اگر قرار است انقلاب باقی بماند و مردم با شادابی از انقلاب حمایت کنند، پشتیبانی آنها با پرچمداری اقتصادی است.

وی بیان کرد: فقر طغیان و آلودگی به دنبال دارد و موجب افزایش تخلف‌های مدنی در جامعه می‌شود؛ هر کجا اقتصاد مردم مطلوب باشد، مردم با تمام وجود از آن حمایت و پشتیبانی می‌کنند.

نماینده ولی فقیه در شهرستان کاشان با اشاره به وجود کلمات زیبای مرتبط با صنعت در مبانی دینی، اضافه کرد: هر کجای کشور اقتصاد مشکل داشته باشد، ضایعات اجتماعی و تخلفات مدنی به وجود می‌آید.

وی با اشاره به سخنانی از امام سجاد(ع) مهارت، امانت و عشق به کار را سه شرط اساسی برای پیشرفت صنعت کشور برشمرد و گفت: فولاد به حق پرچمدار توسعه در کشور بوده و اجرای طرح توسعه فولاد در این شهرستان موجب افتخار و مایه مباهات است.

آیت‌الله سلیمانی با اشاره به نام گذاری سال ۹۹ با عنوان جهش تولید از سوی رهبر انقلاب اضافه کرد: اگر قرار است کشور از فقر، بیکاری، گرفتاری و نداری نجات یابد، باید به این شعار به ویژه در بخش صنعت جامه عمل پوشانده شود.

وی همچنین در دیدار رئیس هیات عامل سازمان توسعه و نوسازی معادن و صنایع معدنی ایران (ایمیدرو)، روز افتتاح و کلنگ زنی طرح‌های صنعتی را یوم الله نامید و اظهار داشت: اجرای این طرح‌ها موجب تحول در جامعه می‌شود.

امام جمعه کاشان با تاکید بر لزوم راه‌اندازی منطقه ویژه اقتصادی کاشان، ابراز امیدواری کرد، مسئولان نگاه ویژه‌ای به اجرای این طرح داشته باشند.

وی در ادامه نیز امنیت موجود در منطقه کاشان را به نسبت سایر نقاط کشور مثال زدنی دانست و از سرمایه گذاران خواست نسبت به راه‌اندازی واحدهای صنعتی و تولیدی خود در این منطقه اقدام کنند.

آیت‌الله سلیمانی همچنین از کاشان به عنوان قلب تپنده کشور در حوزه صنعتی و فرهنگی یاد کرد و گفت: بخش خصوصی در کنار بخش دولتی اقدام‌های باارزشی برای پیشرفت و توسعه این منطقه انجام داده است.

به گزارش ایرنا، طرح توسعه شرکت فولاد امیر کبیر در آیینی با حضور رئیس هیات عامل سازمان توسعه و نوسازی معادن و صنایع معدنی ایران (ایمیدرو)، استاندار اصفهان و جمعی از مسئولان شهرستانی کلنگ زنی شد.

این طرح که با برآورد اعتبار ۱۲ میلیون یورو (سه هزار و ۷۰۰ میلیارد ریال) به اجرا در می‌آید، شامل ساخت خط نورد سرد به ظرفیت ۲۵۰ هزار تن (افزایش نورد تا سالانه ۵۰۰ هزار تن)، توسعه خط اسیدشویی تا ظرفیت ۵۰۰ هزار تن در سال، ساخت کارگاه سنگ‌زنی و آماده‌سازی غلتک‌های نورد است.

مدیر عامل شرکت آبفا استان اصفهان:

بیش از ۱۸۰ مورد انشعاب آب غیر مجاز در بخش مرکزی شهرستان اصفهان شناسایی شد

به گزارش سمیه زارعی _ اقتصاد آینده / هاشم امینی تصریح کرد از ۸۰ فقره کشف انشعاب آب غیر مجاز در منطقه برآن و کراج بیش از ۵۰ مورد آن دارای کاربری باغ ویلا بوده و این در حالیست که حداقل وسعت یک باغ ویلا هزار متر مربع می باشد و طبق بررسی های صورت گرفته حداقل آب مصرفی در یک باغ ویلا با این وسعت، ۶۰ متر مکعب آب در ماه است. لازم به توضیح است که با ساماندهی این نوع انشعابات غیر مجاز، از حدود ۳ هزار متر مکعب آب بدون درآمد در ماه در این منطقه جلوگیری به عمل آمد.

مدیرعامل شرکت آبفا استان اصفهان با بیان اینکه در سال گذشته بیش از ۳۶۰ مورد انشعابات آب غیر مجاز در منطقه مرکزی شهرستان اصفهان کشف گردید اظهار داشت: از طریق پیمایشی که از سوی کنتور خوان ها و گزارشات مردمی و کارکنان صورت گرفت انشعابات غیر مجاز کشف و اقدامات لازم در خصوص آن انجام شد.

هاشم امینی با اشاره به تعداد مشترکین آب در منطقه مرکزی شهرستان اصفهان گفت: بیش از ۲۸ هزار و ۸۰۰ مشترک در ۶۱ روستا و یک شهر منطقه برآن و کراج وجود دارد که برنامه ریزی شده در سال جاری طی پیمایش های منسجم با شناسایی انشعابات غیر مجاز از هدر رفت آب جلوگیری شود.

مدیر عامل شرکت آبفا استان اصفهان با بیان اینکه در ماه های اخیر با کشف انشعابات غیر مجاز مشکل افت فشار آب روستای دستجا در منطقه مرکزی رفع شد اعلام کرد: در سالهای اخیر ۵۷۹ مشترک آب در این روستا در فصل تابستان با مشکل افت فشار آب مواجه بودند که در سال جاری با کشف و شناسایی حدود ۴۰ فقره انشعاب آب غیر مجاز با کاربری باغ ویلا در آن محدوده، بیش از ۲ هزار و ۴۰۰ متر مکعب در ماه آب به چرخه توزیع اضافه شد و بدین ترتیب مشکل افت فشار اهالی این روستا برطرف گردید.

هاشم امینی با تاکید بر ساماندهی انشعابات غیر مجاز خاطرنشان ساخت: طی دو سال اخیر حدود ۷۰۰ مورد انشعابات غیر مجاز آب در منطقه مرکزی شهرستان اصفهان کشف شد که از این رقم تاکنون حدود ۵۵۰ مورد آن ساماندهی شده است و ۱۵۰ مورد دیگر طی مراحل قانونی نهایتا تا پایان سال مورد ساماندهی قرار می گیرند.

کتابخانه تخصصی پارک تندرستی فردیس افتتاح شد

سرپرست شهرداری فردیس از افتتاح کتابخانه تخصصی پارک تندرستی فردیس خبر داد و گفت: این کتابخانه با اعتباری بالغ بر ۲۷ میلیارد ریال به بهره برداری رسید.

به گزارش فراهانی_البرز_اقتصاد آینده : پایگاه خبری مدیریت شهری فردیس، کیهان نریمانی در آیین افتتاح کتابخانه تخصصی کودکان پارک تندرستی فردیس که پیش از ظهر امروز سه شنبه با حضور معاون اجتماعی معاون اول رئیس جمهور برگزار شد، با اشاره به اینکه مدیریت شهری فردیس در راستای افزایش سرانه کتابخانه ها همکاری لازم را با این نهاد دارد، اظهار کرد: کتابخانه تخصصی کودکان پارک تندرستی با اعتباری حدودا ۲۷ میلیارد ریال به بهره برداری رسیده است. وی در ادامه مساحت کتابخانه تخصصی کودکان فردیس را ۱۵۰ متر مربع اعلام کرد و افزود: این کتابخانه توسط شهرداری احداث شده است.

سرپرست شهرداری فردیس با اشاره به اینکه پارک تندرستی فردیس محلی تفرجگاهی برای خانواده هاست، گفت: امید داریم با راه اندازی این کتابخانه، شاهد گذراندن اوقات فراغت کودکان در کتابخانه باشیم.



رباط کریم پس از ۴ سال وقفه در دهه مبارک فجر دارای سوله مدیریت بحران می شود



به گزارش اقتصاد آینده به نقل از روابط عمومی و امور بین الملل شهرداری و شورای اسلامی شهر رباط کریم؛ مهندس اصغر پارسا با اعلام خبر فوق افزود: عملیات اجرایی این پروژه در خیابان شهداء، خیابان شاهد ۱۲ آغاز شده و در دهه مبارک فجر افتتاح می شود.

شهردار رباط کریم ادامه داد: این سوله، نخستین سوله مدیریت بحران شهر رباط کریم است که در متراژ ۹۰۰ متر مربع در حال احداث می باشد تا بخشی از نیاز های شهر رباط کریم در زمان وقوع بحران و حوادث غیر مترقبه، جبران شود.

وی با اشاره به طول این سوله که ۴۵ متر و عرض آن ۲۰ متر می باشد خاطرنشان ساخت: مساحت تقریبی سالن اداری این سوله ۳۰۰ متر مربع و مساحت سالن ورزشی آن حدود ۶۰۰ متر مربع می باشد که اسکلت کلی سوله نصب و اسکلت سوله اداری در مرحله تست جوش آزمایشگاه می باشد.

وی در پایان احداث سوله مدیریت بحران در مناطق مختلف شهری را ضروری دانست و ابراز داشت: یکی از اقدامات ضروری قبل از بحران، ایجاد سوله‌های مدیریت بحران است که در راستای مدیریت و کاهش خسارت های حوادث غیر مترقبه بسیار حائز اهمیت است.

واحدهای صنفی و تولیدی غیراستاندارد در اراک شناسایی و جمع آوری شدند

مدیرکل استاندارد استان مرکزی با بیان اینکه بازرسی از واحدهای تولید شوینده و پاک کننده استان مرکزی افزایش یافت بر تشدید نظارت بر استاندارد کالاهای خرید اینترنتی در استان مرکزی تاکید کرد.

به گزارش خبرنگار ما غزاله جمالیان به نقل از مهناز جعفریان با اشاره به بازرسی‌های دوره‌ای از آسانسورهای موجود در ساختمان‌ها و اماکن عمومی اظهار داشت: در سال ۹۸ با همکاری معاونت عمرانی استانداری و شرکت توزیع برق استان تعداد زیادی از آسانسورها شناسایی شدند و حدود ۳ هزار مورد اخطار در زمینه استانداردسازی آسانسور منازل و اماکن عمومی صادر شده که باید رفع نقص آنها انجام شود.

وی افزود: در ۴ ماهه نخست سال حدود ۵۰۷ مورد بازرسی از آسانسورها انجام شده که ۱۵۸ مورد منجر به صدور گواهینامه شده است.

مدیرکل استاندارد استان مرکزی ادامه داد: سرویس‌های ماهانه و دوره‌ای از آسانسورها باید انجام شود و یک بار در سال همه آسانسورها باید مورد ارزیابی استاندارد قرار گیرند همچنین گواهینامه صادر شده هم به مدت یکسال اعتبار دارد و منوط به این است که آسانسور دستکاری نشود و تغییری در تجهیزات ایجاد نشود.

مدیرکل استاندارد استان مرکزی ادامه داد: در ساختمان‌های جدید همه آسانسورها شناسه ملی ۱۰ رقمی دارند که نشان‌دهنده مشخصات آسانسور است بنابراین افراد با ارسال کد ۱۰ رقمی به سامانه ۱۰۰۰۱۵۱۷ از گواهینامه استاندارد آسانسور اطلاع پیدا می کنند.

مدیرکل استاندارد استان مرکزی تصریح کرد: در این دوران با افزایش مصرف مواد شوینده و ضدعفونی کننده با همکاری دستگاه‌های نظارتی استان بازرسی از واحدهای شوینده و پاک کننده انجام می‌شود، بخشی از شوینده‌ها مشمول استاندارد اجباری نیستند اما نظارت کامل در بخش‌هایی که مشمول استاندارد اجباری هستند با همکاری بازرسان استاندارد انجام می‌شود.

مصرف برق در استان مرکزی از رقم ۳ هزار و ۱۱ مگاوات عبور کرد

مدیرعامل شرکت برق منطقه‌ای باختر گفت: مصرف برق در استان مرکزی از رقم ۳ هزار و ۱۱ مگاوات عبور کرد.

فرهاد شبیهی اظهار داشت: هفته گذشته دما هوا افزایش پیدا کرد و این امر باعث نگرانی و فشار بر صنعت برق شد و تمام کارکنان صنعت برق توان و تلاش خود را مضاعف کرده تا مردم کشور استان از نعمت برق محروم نمانند.

وی افزود: پس از نگرانی هایی که از سوی صنعت برق ابراز شد قرارگاه پدافند زیستی استان تصمیم به کاهش فعالیت ادارات گرفته تا علاوه بر کاهش ترددها مصرف برق نیز کاهش پیدا کند و این تصمیم صحیح کارآمدی بود.

مدیرعامل شرکت برق منطقه ای باختر خاطرنشان کرد: کاهش فعالیت ادارات باعث کاهش مصرف برق در اوج مصرف گردید و به نسبت مصرف آنها در کاهش پیک برق روزانه موثر واقع شد و مدیریت مصرف برق توسط مشترکان و تصمیم قرارگاه پدافند زیستی باعث شد از پیک تابستان عبور کنیم.

شبیهی بیان کرد: خوشبختانه تا به امروز با خاموشی مواجه نشدیم، شبکه برق آسیب پذیر است و عواملی مانند حوادث طبیعی، تصادفات، تعمیرات باعث قطعی موردی می گردد.

وی افزود: صنعت برق آمادگی لازم برای خدمت رسانی به مردم داشته و همین امر باعث جلوگیری از قطعی برق شد و قطعی های موردی به سبب تعمیرات وسایل و تجهیزات مسیر برق بوده و در صورت بروز مشکل در مسیر برق با آمادگی لازم در سریع ترین زمان ممکن مشکلات برطرف شده است.

مدیرعامل شرکت برق منطقه ای باختر عنوان کرد: مصرف برق در استان مرکزی از رقم ۳ هزار و ۱۱ مگاوات عبور کرده و مصرف برق در کشور از رقم ۵۸ هزار و ۲۴۵ مگاوات عبور کرده و اگر مدیریت و درایت صنعت برق نبود قطعا این عدد به ۶۳ هزار و ۷۸۵ مگاوات می رسید و از مردم خواهشمندیم همانند هفته گذشته مصرف برق را کنترل و مدیریت کنند تا در آینده نیز خاموشی نداشته باشیم.

دیدگاه

کوروش خسروی:

سوددهی هزار درصدی صندوق‌های سرمایه‌گذاری خطرپذیر

به گزارش اداره ارتباطات و امور بین الملل شورای اسلامی شهر اصفهان، کوروش خسروی در برنامه زنده تلویزیونی «اینجا اصفهان» توزیع نابرابر فرصت‌های خلق ثروت را یکی از معضلات جهان دانست که سبب شکل گیری جنبش‌های اعتراضی مانند جنبش وال استریت شده و اظهار کرد: این توزیع نابرابر و بروز اختلافات طبقاتی در ایران و اصفهان نیز وجود دارد و شهروندان در به‌دست آوردن شانس فعالیت اقتصادی دارای شرایط یکسان نیستند

وی افزود: فراهم بودن محیط کسب و کار برای افراد مختلف متفاوت بوده و ممکن است یک نفر نسبت به فردی دیگر با خصوصیات یکسان فرصت‌های بیشتری برای فعالیت اقتصادی داشته باشد؛ این فرصت‌ها با افزایش سن فرد کمتر می‌شود.

رئیس مرکز پژوهش‌های شورای اسلامی شهر اصفهان تصریح کرد: قطعا وجود فرصت‌های متعدد برای یک نفر باعث خرسندی بوده و قرار نیست این تعدد فرصت از او گرفته شود بلکه باید این فرصت‌های خلق ثروت برای همه افراد یکسان وجود داشته باشد.

وی ادامه داد: اصفهان در رده نخست شهرهای ایران از لحاظ سرانه فضای سبز قرار دارد، خط دو مترو در حال احداث است و وجود پروژه‌های متعدد دیگر می تواند ارزش این شهر را افزایش دهد بنابراین هرچه پیش می رویم استانداردهای شهر بالاتر رفته و شرایط محیط برای حضور سرمایه گذاران تسهیل می شود اما در شرایطی که این ارزش با پول تمام مردم شهر به دست آمده، تنها قشر خاصی می توانند از آن استفاده کرده و در شهر سرمایه گذاری کنند

خسروی با بیان اینکه در جامعه امروز برای کارآموزی و شاگردی کردن هم فرصت یکسانی ایجاد نشده، اضافه کرد: در این راستا عده‌ای از جوانان اصفهان «پویش پیشتازی» را با حمایت مدیریت شهری به راه انداخته‌اند تا دیگر نوجوانان و جوانان شهر بتوانند در شرکت‌ها و سازمان‌های متقاضی، به عنوان کارآموز و نیروی داوطلب حضور پیدا کنند.

وی خاطرنشان کرد: پیگیری قانونی راه‌اندازی این پویش با تعامل اداره کار انجام شد و فنی و حرفه‌ای نیز برای صدور گواهینامه مشارکت می کند تا هرچند کوچک، بتوان حداقل در زمینه کارآموزی فرصت‌های برابری در اصفهان ایجاد کرد.

رئیس مرکز پژوهش‌های شورای اسلامی شهر اصفهان گفت: این نابرابری به این حد خلاصه نشده و یک نوجوان و جوان زمانی که به‌طور جدی قصد ورود به بازار کار را دارد با نابرابری در دسترسی به مشاور خوب کسب و کار مواجه شده و هرچه افراد به سنین بالاتر می‌رسند این اختلاف و نابرابری شدت می‌گیرد.

وی اظهار کرد: در سنین بالاتر، جوانی که توانسته با ایجاد یک کسب و کار پس‌اندازی به دست آورد، در نوسانات بازار با خرید طلا، سهام و ارز سرمایه خود را افزایش می‌دهد اما فردی که فرصت کسب و کار نداشته همچنان ناظر است.

خسروی تصریح کرد: افزایش سرمایه در سنین بالاتر زمینه‌ای برای حضور فرد در فعالیت صادراتی و فرصت سرمایه گذاری در ملک را فراهم می کند و این روند جامعه را به سمت دو قطبی شدن پیش خواهد برد.

وی با تاکید بر اینکه نباید از هیچ تلاشی برای توزیع برابر خلق ثروت دریغ کنیم، افزود: سال‌ها بود که حتی مدیران و فعالان کهنه کار اصفهان از نبود مشاور مناسب در زمینه ساختار سازمانی، برندینگ و مالکیت فکری رنج می‌بردند و این شرایط برای مدیران و فعالان جوان سخت‌تر بود بنابراین از مهرماه ۹۵ برخی فعالان اقتصادی شهر طرح موضوع کرده و تصمیم گرفتند دوره‌های باشگاه مشاوران را برگزار کنند.

رئیس مرکز پژوهش‌های شورای اسلامی شهر اصفهان ادامه داد: این طرح به‌طور آزمایشی و به مدت سه ماه برگزار شد که در این مدت تنها در زمان شیوع کرونا تعطیل شده بود و از ابتدا و در اولین سه‌شنبه هر ماه، مشاوران کسب و کار در یک محوطه‌ای دانش خود را برای انتقال به جوانان به‌طور رایگان عرضه می‌کنند.

وی اضافه کرد: اکنون به دلیل شیوع کرونا دوره‌ها غیرحضوری برگزار شده و این اواخر تعداد مشاوران به ۴۰ نفر رسیده است تا قدمی برای کاهش نابرابری در دسترسی به مشاوران کسب و کار باشد.

خسروی با بیان اینکه صنعت ساختمان یکی از صنایع پول ساز است اما افرادی ورود به آن باید یک منبع مالی چند میلیارد تومانی در اختیار داشته باشند، ادامه داد: چند سال پیش سازمان بورس و اوراق بهادار اجازه داد صندوق هایی تشکیل شود تا هر شهروندی با هر میزان پس‌اندازی بتواند در آن‌ها سرمایه گذاری کند که یکی از آن‌ها صندوق زمین و ساختمان است.

وی گفت: بیش از هشت سال از این موضوع می گذرد اما در کشور تنها چهار صندوق زمین و ساختمان مجوز گرفته‌اند در حالی که بخش خصوصی می تواند برای ایجاد چنین صندوقی به بورس درخواست بدهد و پس از تأیید نهادهای ناظر مالی پذیره‌نویسی کند

رئیس مرکز پژوهش‌های شورای اسلامی شهر اصفهان تصریح کرد: اگر این صندوق‌ها ایجاد شود حجم بالایی از نقدینگی وارد بازار مسکن شده و می توان اجرای پروژه‌های عظیمی را شروع کرد به نحوی که فرصت‌هایی که میان مردم توزیع می‌شود برابر باشد.

وی افزود: این موضوع یکی از ابزارهای نوین تأمین مالی است که شهرداری را مکلف کردیم آن را در شهر فعال کند و البته شهردار اصفهان نیز از انجام آن استقبال کرد چون از هر جهت به نفع شهر خواهد بود.

خسروی گفت: در این مسیر چالش‌هایی نیز وجود دارد که تشکیل صندوق را دچار تأخیر کرده است؛ به‌طور مثال سازمان بورس اصرار دارد که زمینی که در آن ساختمان احداث می‌شود سند شش دانگ داشته باشد و سرمایه گذار بخش خصوصی و خوشنام در این حوزه ورود کند.

وی اضافه کرد: تعیین زمین مناسب با توجه به ابعاد پروژه و پیدا کردن سرمایه گذار بخش خصوصی که بتواند منابع مالی مردم را مدیریت کرده و حجم سرمایه آن‌ها را افزایش دهد، دشواری خاص خود را دارد و اجرای طرح را به تأخیر انداخته است.

رئیس مرکز پژوهش‌های شورای اسلامی شهر اصفهان با بیان اینکه یکی از پرسودترین فعالیت‌های اقتصادی دنیا، صنعت سرمایه گذاری خطرپذیر است، ادامه داد: این صنعت پس از جنگ جهانی دوم شروع بکار کرد و در دو دهه اخیر توسعه یافت و اکنون گفته می‌شود سودده‌ی تا هزار درصد در آن رایج است.

وی افزود: صندوق سرمایه گذاری خطرپذیر استارتاپ‌ها، شرکت‌های دانش بنیان و هسته‌های فناور را رصد کرده و آن‌هایی که قابلیت جذب سرمایه‌دار را ندیده مشارکت دعوت می‌کند.

خسروی اضافه کرد: بسیاری از این شرکت‌ها منابع مالی کافی ندارند اما ایده‌هایشان عالی بوده و با تزریق منابع مالی کوچک می‌توانند تبدیل به شرکت‌های بزرگ شوند.

وی اظهار کرد: تأمین مالی کارآفرینان از طریق وام بانکی مناسب نیست چون نیاز است سرمایه گذار طرح‌های کارآفرینی در خطر آن نیز سهیم شود بنابراین صندوق سرمایه گذاری خطرپذیر می‌تواند در این حوزه پاسخگو بوده و به بهبود اکوسیستم کارآفرینی کمک کند.

رئیس مرکز پژوهش‌های شورای اسلامی شهر اصفهان با اشاره به ارائه گزارش یک پژوهش مرکز در شهریور ۹۷، خاطرنشان کرد: گزارشی از عمر صنعت سرمایه گذاری خطرپذیر در صحن شورا ارائه شد و وضعیت کشورهای همسایه که دنبال توسعه و قطبیت یافتن در این حوزه هستند با کشور خودمان مقایسه شد. بر اساس یافته‌ها ۳۰۰ میلیارد تومان منابع خطرپذیر در کشور وجود داشت که تمام آن در تهران متمرکز شده و سهم سایر شهرها صفر بود؛ در نتیجه این اتفاق، طبقه خلاق مجبور است برای جذب منابع مالی از زادگاه خود به پایتخت مهاجرت کرده و شهرهای دیگر طبقه خلاق و مولد خود را از دست می‌دهند.

خسروی اظهار کرد: برای جلوگیری از تبعات این موضوع شهرداری را مکلف به ایجاد صندوق سرمایه گذاری خطرپذیر به ارزش اولیه هفت میلیارد تومان کردیم که دو میلیارد آن را شهرداری و پنج میلیارد را بخش خصوصی سهیم شده است.

وی گفت: این صندوق اکنون مراحل نهایی ثبت را طی می کند و امیدواریم چند مورد سرمایه گذاری را تا پایان سال در آن شاهد باشیم و بتواند پذیره‌نویسی کرده و روی اجرای پروژه‌های سرمایه گذاری، مشارکت مردمی را جلب کند تا در نتیجه آن زمینه حفظ شبکه خلاق شهر فراهم شود.



تلاش عراق برای دریافت معافیت از توافق کاهش تولید اوپک پلاس

وزیر نفت عراق امروز گفت: کشورش در تلاش است تا از توافق کاهش تولید اوپک پلاس در سه ماه نخست ۲۰۲۱، معافیت دریافت کند.

به گزارش گروه اقتصاد بین‌الملل خبرگزاری فارس به نقل از رویترز، احسان عبدالجبار، وزیر نفت عراق امروز گفت؛ کشورش در تلاش است تا از توافق کاهش تولید اوپک پلاس در سه ماه نخست ۲۰۲۱، معافیت دریافت کند، اما در سه ماهه پایانی امسال به سهمیه کاهش تولیدش پایبند است.

خبرگزاری عراق نوشت: «وزیر نفت تلاش‌ها برای معافیت عراق از توافق کاهش تولید را آشکار کرد و این موضوع را در سه نشست متوالی وزرای نفت اوپک با آنها در میان گذاشته است.»

وی ماه گذشته گفته بود که عراق تولید نفتش را ۴۰۰ هزار بشکه دیگر در ماه‌های آگوست و سپتامبر برای جبران مازاد تولید در ماه‌های پیش از آن، کاهش خواهد داد.

خبر

بررسی مشکلات صیادان و حاشیه‌نشینان چابهار و ایرانشهر

عضو مجمع نمایندگان استان تهران در مجلس از سفر نظارتی تعدادی از نمایندگان مجلس به چابهار و ایرانشهر خبر داد.

علی خضریان با اشاره به سفر تعدادی از نمایندگان مجلس به حوزه‌های انتخابیه جنوب استان سیستان و بلوچستان، گفت: صبح امروز با جمعی از نمایندگان به دعوت معین‌الدین سعیدی نماینده مردم چابهار به این منطقه سفر کردیم. این سفر در ادامه سفرهای نظارتی است که جمعی از نمایندگان با هدف بررسی مسائل و مشکلات کشور انجام می‌دهند.

نماینده مردم تهران، ری، شمیرانات، اسلامشهر و پردیس در مجلس شورای اسلامی با اشاره به مشکلات حاشیه‌نشینی شهرستان چابهار، افزود: اکثر مشکلات حاشیه‌نشینی محصول ناهماهنگی بین دستگاه‌های اجرایی است چرا که مردم این منطقه با وجود ظرفیت‌های متنوع اقتصادی با فقر و تنگدستی مواجه هستند.

وی ادامه داد: یکی دیگر از مشکلات مردم در شهرستان چابهار عدم رسیدگی و صدور مجوز برای صیادان بومی منطقه است که قرن‌ها به این کار مشغول هستند در حالی که مجوز صید صنعتی ترال برای برداشت هزار تن ماهی صادر می‌شود. با توجه به اینکه شغل عموم مردم ساحل نشین چابهار صیادی و ماهی گیری است، این موضوع را باید در مجلس از طریق سازمان شیلات و دیگر دستگاه‌های اجرایی پیگیری کنیم.

این نماینده مجلس تاکید کرد: در حال حاضر هم در اسکله بریس، جنوب شرقی‌ترین نقطه کشور و در نزدیکی پاکستان هستیم تا طی جلسه‌ای مشکلات موجود را با حضور کارشناسان و مدیران بحث کرده و نحوه و چگونگی رفع این معضل را پیگیری کنیم.

این نماینده مردم در مجلس یازدهم همچنین تصریح کرد: روز جمعه نیز در جلسه با مسئولان اجرایی استان سیستان و بلوچستان، مشکلات مناطق مختلف بازدید شده، بررسی خواهد شد و برای برخی از آنها که در کوتاه مدت قابل حل و بر معیشت و رفاه مردم موثر است، تصمیم گیری می‌شود. مسائل و مشکلات میان مدت و بلند مدتی که با بی تدبیری مسئولان در سال‌های گذشته مانع استفاده از ظرفیت‌های اقتصادی این منطقه شده نیز بررسی و تا حصول نتیجه پیگیری خواهد شد.

این عضو مجمع نمایندگان استان تهران در مجلس افزود: در این سفر سید نظام الدین موسوی، احمد نادری ، مجتبی رضاخواه، روح الله ایزدخواه نمایندگان مردم تهران، عباس گلرو نماینده سمنان، جلال رشیدی کوچی نماینده مردم مرودشت، مصطفی نخعی نماینده نهبندان حضور داشتند. طبق برنامه ریزی قرار است فردا با دعوت آقای درخشان به حوزه انتخابیه ایرانشهر رفته و مشکلات آنجا را از نزدیک بررسی کنیم.

گفت و گوی بی واسطه مردم سیستان و بلوچستان با نمایندگان مجلس

در راستای وظایف نظارتی مجلس شورای اسلامی و برای شنیدن بدون واسطه حرف ها و مشکلات مردم مناطق مختلف کشور، جمعی از نمایندگان مجلس از برخی مناطق استان سیستان و بلوچستان بازدید کردند.

احمد نادری نماینده مردم تهران در توئیتر شخصی‌اش از بازدید نظارتی خود و جمعی از نمایندگان مجلس از استان سیستان و بلوچستان جهت بررسی و حل مشکلات مردم این منطقه خبر داد.

متن توئیت نماینده تهران به شرح زیر است: «به همراه سید نظام الدین موسوی، علی خضریان، مجتبی رضاخواه، روح الله ایزدخواه (نمایندگان تهران)، عباس گلرو (نماینده سمنان و مصطفی نخعی (نماینده نهبندان) برای بررسی مشکلات حوزه انتخابیه چابهار و ... و کمک به رفع آنها، مهمان برادر عزیزم معین الدین سعیدی و مردم خونگرم و مهمان نواز بلوچ هستیم. جلال رشیدی کوچی نماینده مرودشت نیز به ما پیوست. امروز در چابهار خواهیم بود و فردا به ایرانشهر خواهیم رفت و مهمان برادرم ناصر درخشان و مردم عزیز آنجا خواهیم بود. علیرغم وجود ظرفیت های بسیار زیاد، مشکلات عمده منطقه چابهار عبارتند از: آب شرب و حاشیه نشینی.»

سفر نمایندگان مجلس به سیستان و بلوچستان

سیدنظام الدین موسوی نماینده تهران نیز درباره بازدید این تیم از استان سیستان و بلوچستان توئیتی داشته است که به شرح زیر است: «اولین مقصد نظارتی ما در چابهار، مناطق آلونک نشین مراد آباد و امیر آباد بودند که واژه محرومیت برای آنها رسا نیست، واژه ای دیگر باید یافت. با مردم صحبت کردیم. برخی مسئولان استانی هم آمدند. جلسه ای گذاشتیم و قرار شد در قالب کار گروهی، مشکلات اولویت دار تا حصول نتیجه پیگیری شوند.»

عضو کمیسیون انرژی مجلس گفت:

همه باید از یارانه سوخت بهره مند شوند



عضو کمیسیون انرژی مجلس گفت: مکانیسمی که برای این طرح پیش بینی شده این است که برای هر کارت ملی یک سهمیه مشخصی را اختصاص دهند تا همه بتوانند به طور یکسان از یارانه سوخت بهره ببرند.

مصطفی نخعی عضو کمیسیون انرژی مجلس شورای اسلامی در گفتگو با خبرنگار پارلمانی خبرگزاری دانشجو، اظهار داشت: اکنون طبق قانون، بنزین را فقط به خودرو اختصاص می‌دهند. برنامه‌ای که در این طرح پیش بینی شده این است که به هر کد ملی چند لیتر بنزین تخصیص پیدا کند.

وی ادامه داد: این طرح یک دسته مزایایی دارد و یک دسته معایب، مزیت این طرح این است که اختصاص بنزین عادلانه‌تر می‌شود. یعنی اکنون کسی از یارانه سوخت بیشتر استفاده می‌کند که متمول‌تر است یعنی خودروی بیشتری دارد و کسی که از خودرو برخوردار نیست نمی‌تواند استفاده کند.

عضو کمیسیون انرژی مجلس گفت: مکانیسمی که برای این طرح پیش بینی شده این است که برای هر کارت ملی یک سهمیه مشخصی را اختصاص دهند تا همه بتوانند به طور یکسان از یارانه سوخت بهره ببرند.

نخعی تصریح کرد: در مورد معایب هنوز زود است بگوییم که معایبی دارد یا نه. اول باید این طرح به کمیسیون انرژی ارسال شود تا مورد بررسی قرار گیرد و در حین چکش کاری معایب مشخص خواهد شد.

وی افزود: به نظر بنده یکی از معایب این طرح این است که کمک به قاچاق فرآورده و رانت می‌کند و به نوعی سهمیه فروشی اقدام خوبی نیست و این حرکت پایانی فساد آور است و صورت زیبنده‌ای ندارد.

عضو کمیسیون انرژی مجلس بیان داشت: باید در بررسی طرح در کمیسیون، ابزاری برای فروش سهمیه‌ها در نظر گرفته شود تا با رعایت عدالت نه فساد و رانتی ایجاد شود و نه صحنه‌های بسیار زشتی در پمپ بنزین‌ها به وقع بپیوندد.

نخعی تاکید کرد: طرح باید طوری اجرا شود که نتیجه آن مانع از قاچاق سوخت در نقاط مرزی کشور شود، زیرا اگر این طرح به خوبی اجرا نشود قطعا نتیجه عکس خواهد داشت.

عضو هیئت رئیسه مجلس:

متولی مهدهای کودک باید تغییر کند

علیرضا سلیمی با اشاره به بیانات رهبر معظم انقلاب در ارتباط تصویری با وزیر، معاونان، مدیران و رؤسای وزارت آموزش و پرورش در سی و چهارمین اجلاس آموزش و پرورش، اظهار کرد: مقام معظم رهبری به نکات مهمی در این دیدار اشاره فرمودند که باید چراغ راه آموزش و پرورش در آینده باشد. نماینده مردم محلات و دلیجان در مجلس شورای اسلامی با بیان اینکه آموزش و پرورش یک دستگاه زیربنایی است، افزود: سرمایه‌گذاری در آموزش و پرورش باید به صورت ویژه صورت گیرد و همانطور که رهبر معظم انقلاب فرمودند نباید به آموزش و پرورش به عنوان یک دستگاه مصرفی نگاه کرد چرا که این نگاه برای آینده جامعه آسیب زا است.

وی با یادآوری اینکه نگاه رهبر معظم انقلاب به آموزش و پرورش یک دستگاه مولد به عنوان مهم‌ترین نهاد برای تربیت نیروی انسانی است، گفت: به همین منظور تأکید شد که در گزینش معلمان و نیروی انسانی دقت شود و مسیر تعیین شده نیز دانشگاه فرهنگیان و شهید رجایی تعریف و تاکید شد.

این نماینده مردم در مجلس یادآور شد: همچنین گلایه شد که چرا سند تحول همچنان در بروکراسی اداری باقی مانده و شورای عالی آموزش و پرورش برای اجرای کامل این سند مأموریت گرفت. متأسفانه در حالیکه سند تحول ۹ سال روی زمین مانده بود، سند ۲۰۳۰ توسط عده‌ای ناباب و ناغافل به سرعت پیش رفت؛ وزارت آموزش و پرورش وظیفه مهمی دارد که نباید اجازه اجرای این سند را بدهد. سلیمی با اشاره به بیانات رهبر معظم انقلاب در خصوص مهدهای کودک، تصریح کرد: مهدهای کودک مجموعه‌ای آموزشی است نه خدماتی و این نگاه به مهدهای کودک باید تغییر کند. متولی مهدهای کودک نیز باید آموزش و پرورش باشد.

وی ادامه داد: موضوع بعدی که مورد توجه رهبر انقلاب قرار داشت، توجه به کرامت و شأن معلمان بود که این مسئله باید مورد توجه خود معلمان و آموزش و پرورش قرار گیرد تا معلم تمرکز لازم را برای معلمی داشته باشد. سلیمی، توجه مقام معظم رهبری به مدارس سمپاد را نکته قابل توجه بعدی در بیانات رهبر معظم انقلاب برشمرد و گفت: یکی از نتایج بی توجهی به سمپادها عدم کسب مقام در رقابت‌ها و المپیادهای علمی است لذا باید در مسئله تنوع مدارس تجدید نظر جدی شود. عضو هیأت رئیسه مجلس شورای اسلامی، تأکید بر ارتقای مدارس دولتی را دیگر نکته مهم در بیانات امروز رهبر انقلاب برشمرد و گفت: متأسفانه امروز نگاه به مدارس دولتی نگاه درستی نیست و همین باعث شده مردم تصور کنند برای کسب رتبه بالا در کنکور باید حتما در مدارس غیرانتفاعی تحصیل کنند. امروز در کشورهای پیشرفته کیفیت مدارس دولتی بسیاری بالاتر از مدارس خصوصی است و این روند باید در کشور اصلاح شود.

سخنگوی کمیسیون امنیت ملی مجلس:

مسائل ترامپ بزرگتر از آن است که امارات بتواند به او خوش خدمتی کند

ابوالفضل عموئی با اشاره به بیانات رهبر معظم انقلاب درباره اقدام خائنانه امارات متحده عربی در علنی کردن روابط خود با رژیم صهیونیستی، گفت: بیشترین اثر اقدام خائنانه اماراتی ها، منفور کردن خودشان میان کشورهای جهان اسلام بود.

نماینده مردم تهران، ری، شمیرانات، اسلامشهر و پردیس در مجلس شورای اسلامی در ادامه با تأکید بر اینکه موضوع فلسطین همچنان مسأله اول ملت مسلمان منطقه، عنوان کرد: هرکس به اشغالگری رژیم صهیونیستی در بیت المقدس دامن زده و به آن مشروعیت دهد، خود را از چشم مسلمانان انداخته و عایدی برای آنها نخواهد داشت.

وی در ادامه عادی سازی روابط امارات و اسرائیل را طرحی سوخته از سوی دولت ترامپ و رژیم صهیونیستی دانست و افزود: اماراتی ها در آستانه برگزاری انتخابات ریاست جمهوری آمریکا قصد خوش خدمتی برای ترامپ را داشتند غافل از اینکه مسائل ترامپ بزرگ تر از آن است که اماراتی ها بتوانند کاری برای او انجام دهند و صرفا خود را گرفتار آسیب‌ها و تبعات بعدی کردند.

عموئی اضافه کرد: امارات در صورت ادامه دادن این رفتار، دیگر جایگاه سابق خود میان مسلمانان را پیدا نخواهد کرد چرا که فلسطین همچنان موضوع اصلی برای مسلمانان خواهد بود.

این نماینده مردم در مجلس یازدهم ادامه داد: اقدام صهیونیست ها برای سوءاستفاده از وادادگی برخی حکام عرب، تأثیری در جایگاه قدس و سرزمین فلسطین در ذهن مسلمانان نخواهد داشت.

سخنگوی کمیسیون امنیت ملی و سیاست خارجی مجلس شورای اسلامی در پایان با تأکید بر اینکه امارات در شرایطی نیست که بتواند تغییر اساسی در تحولات منطقه ایجاد کند، خاطرنشان ساخت: این اقدام امارات صرفا یک بازی سیاسی برای خوش خدمتی به ترامپ و نتانیاهو بود و اثری جز بدنامی برای آنها ندارد.

سخنگوی کمیسیون آموزش مجلس:

نباید هزینه بالای آموزش مجازی منجر به ترک تحصیل دانش آموزان شود

احمدحسین فلاحی با اشاره به هزینه‌های بالای آموزش مجازی برای دانش آموزان، خانواده‌ها و معلمان، اظهار کرد: با توجه به شرایط کرونایی سال تحصیلی جدید که موجب محور قرار گرفتن آموزش مجازی شده مهمترین دغدغه و مطالبه خانواده‌ها، هزینه‌های آموزش مجازی دانش آموزان است.

نماینده مردم همدان و فامنین در مجلس شورای اسلامی افزود: بر اساس اصل ۳۰ قانون اساسی، تأمین وسایل آموزش رایگان تا پایان دوره متوسطه وظیفه حاکمیت است، اصلی در قانون اساسی که سال‌هاست کم فروغ شده و بخشی از هزینه‌های تحصیل در مدرسه بر دوش مردم افتاده است. به همین منظور از وزیر آموزش و پرورش برای بررسی وضعیت آموزش مجازی دعوت شد و توضیحاتی در این رابطه به اعضای کمیسیون داده شد.

نباید هزینه بالای آموزش مجازی منجر به ترک تحصیل دانش آموزان شود

وی ادامه داد: نباید هزینه بالای اینترنت و هزینه تهیه تلفن همراه هوشمند یا تبلت منجر به ترک تحصیل دانش آموزان شود و در این راستا کمیسیون آموزش پیشنهاد رایگان شدن اینترنت در هنگام استفاده از شاد را داده است که آموزش و پرورش برنامه‌هایی برای دانش آموزانی که به شاد دسترسی ندارند، در دستور کار خود دارد.

فلاحی تصریح کرد: بر همین اساس وزیر آموزش و پرورش در نشست کمیسیون آموزش عنوان کرد که هزینه اینترنت برای دانش آموزان در هنگام استفاده از شبکه شاد به یک سوم هزینه عادی کاهش خواهد یافت اما پیشنهاد کمیسیون آموزش به وزارت ارتباطات و وزارت آموزش و پرورش رایگان شدن هزینه اینترنت از محل سود سرشار اپراتورها بود.

وی یادآور شد: قطعا اپراتورها از محل آموزش مجازی دانش آموزان سود می‌برند و وزارت ارتباطات می‌تواند ضمن رایزنی با اپراتورها هزینه اینترنت استفاده دانش آموزان را مدیریت و آن را رایگان کند.

سخنگوی کمیسیون آموزش، تحقیقات و فناوری مجلس شورای اسلامی تصریح کرد: کمیسیون آموزش در راستای وظایف نظارتی خود، بر نحوه آموزش مجازی دانش آموزان نظارت جدی دارد و در قبال هرگونه کم کاری و کوتاهی در زمینه آموزش مجازی از ابزرهای نظارتی استفاده خواهد کرد.

رئیس فراکسیون محیط زیست مجلس:

اصلاحیه قانون حمایت از محیط‌بانان سریع‌تر به مجلس ارائه شود

سمیه رفیعی با عرض تسلیت به مناسبت شهادت محیط بانان هرمزگانی در مواجهه با شکارچیان غیرمجاز، گفت: محیط‌بانان و جنگل‌بانان جان خود را سپر دفاع از محیط زیست و منابع طبیعی کشور می‌کنند اما علیرغم شرایط کاری سخت و پیچیده و شیف‌های طولانی و خسته‌کننده از حداقل حقوق و مزایا برخوردار هستند.

رئیس فراکسیون محیط زیست و منابع طبیعی مجلس شورای اسلامی با بیان اینکه محیط‌بان موظف است در مواجهه با شکارچیان غیرمجاز از مناطق حفاظت شده و حیات وحش حفاظت کند، افزود: در درگیری میان محیط‌بان و شکارچیان غیرمجاز، محیط‌بان به دلیل نقض قوانین در شعب بازرسی و دادرسی محکوم می‌شود و متاسفانه تاکنون حمایت‌های قانونی از این قشر جزئی بوده و به صورت کامل و جامع نبوده است.

وی با یادآوری اینکه محیط‌بانان از کمترین تجهیزات و امکانات برخوردار هستند، ادامه داد: این قشر عرصه‌های طبیعی را تنها با ایثار و فداکاری حفاظت می‌کنند و امکانات آنها قابل مقایسه با تجهیزات پیشرفته شکارچیان غیرمجاز نیست.

رفیعی با بیان اینکه تعداد محیط بانان شهید و جانباز موید فداکاری و ایثار حافظان طبیعت است، یادآور شد: دولت حمایت کامل و جامعی از محیط‌بانان با توجه به شرایط شغلی‌شان ندارد و در معرض آسیب‌های متعدد و متنوعی هستند؛ با توجه به صدور مجوزهای شکار طی سال‌های اخیر شاهد تعدی به جان محیط‌بانان هستیم و متاسفانه رئیس سازمان حفاظت محیط زیست به عنوان متولی در اظهار نظری مطرح کرده که طی ۴ سال گذشته محیط‌بان شهید و جانبازی را نداشتیم و این نشانه کم توجهی ایشان به مسائل حوزه محیط زیست است.

نماینده مردم تهران، ری، شمیرانات، اسلامشهر و پردیس در مجلس یازدهم با یادآوری شرایط کاری و معیشتی نامطلوب جنگل‌بانان، گفت: تعداد جنگل‌بانان و مساحت مناطق تحت حفاظت آنها بیشتر از محیط‌بانان است اما متاسفانه حتی در چارت تشکیلاتی جایگاهی ندارند و سه الی ۴ ماه حقوق نگرفته‌اند؛ با این روند باید با چه انگیزه‌ای از جنگل‌ها و منابع طبیعی حفاظت کنند.

عضو هیات رئیسه فراکسیون سازمان‌های مردم نهاد مجلس ادامه داد: اگر به زحمات و تلاش‌های این قشر نیاز داریم باید مورد حمایت قرار گیرند؛ امروزه در دنیا برای حفاظت و حراست از عرصه‌های طبیعی از انواع و اقسام فناوری نوین و پیشرفته مانند پهپادها و هوش مصنوعی استفاده می‌شود اما مسئولان مربوطه به هیچ وجه به این مسائل توجه نمی‌کنند و جان محیط‌بانان و جنگل‌بانان را فدای سوء مدیریت خود می‌کنند.

وی از دولت خواستار رفع ایرادات قانون حمایت از محیط‌بانان و جنگل‌بانان و ارائه سریع‌تر آن به مجلس شد و گفت: اصلاحیه باید از جامعیت بیشتری برخوردار باشد و محل تامین بودجه آن دیده و از سویی ردیفی برای حمایت از داوطلبان مردمی و سمن‌ها که در حفظ منابع طبیعی تلاش زیادی می‌کنند و حتی جان خود را در این مسیر از دست می‌دهند پیش‌بینی شود.

عضو کمیسیون کشاورزی، آب، منابع طبیعی و محیط زیست مجلس یازدهم با بیان اینکه در بودجه ۱۴۰۰ باید فکری برای افزایش حقوق محیط بانان و جنگل‌بانان شود، افزود: دولت باید در این رابطه پیشنهاد دهد و ما هم در مجلس پیگیری و حمایت های لازم را خواهیم داشت.

کوتاه

تکلیف قانونی دولت برای اعتبارات حفظ محیط زیست چقدر است؟

جلال محمودزاده نایب رئیس کمیسیون کشاورزی، آب، منابع طبیعی و محیط زیست مجلس شورای اسلامی از تهیه و تدوین گزارش مرکز پژوهش‌های مجلس درباره توسعه روستایی و موضوعات زیست‌محیطی به این کمیسیون خبر داد و اظهار کرد: مرکز پژوهش‌های مجلس شورای اسلامی گزارش جامعی در این زمینه تهیه و تدوین کرده که قرار است مبنای تصمیم گیری‌ها در حوزه محیط زیست در این کمیسیون قرار گیرد.

وی با انتقاد از عملکرد ضعیف دولت در راستای حفظ محیط زیست، گفت: امروز شاهد بحران‌های متعدد زیست‌محیطی، اعم از آلایندگی‌ها محیط زیستی، آلودگی هوا، ریزگردها و نیز پسماندها هستیم که هرکدام آسیب‌های جدی به محیط زیست وارد کرده‌اند، اما اقدام جدی برای رفع این معضلات صورت نمی‌گیرد.

نایب رئیس کمیسیون کشاورزی، آب، منابع طبیعی و محیط زیست مجلس تصریح کرد: در آستانه سال پایانی قانون برنامه ششم توسعه قرار داریم، که طبق همین قانون که به تصویب مجلس نیز رسیده و حتی قوانین بودجه‌های سنواتی، دولت مکلف شده اعتباراتی برای کاهش آلاینده‌های زیست محیطی تخصیص دهد.

محمودزاده ادامه داد: طبق بررسی‌هایی که انجام داده‌ایم، دولت به وظایف و تکالیفش در قبال تخصیص اعتبارات برای کاهش آلاینده‌های زیست محیطی عمل نکرده است که این موضوع در کمیسیون کشاورزی، آب و محیط زیست مجلس مورد بررسی قرار خواهد گرفت.

وی ادامه داد: طبق قانون بودجه سالجاری، رقمی حدود ۱۴ هزار میلیارد تومان باید به منظور کاهش آلایندگی زیست‌محیطی، دفع پسماند و رفع آلودگی هوا و همین طور کاهش ریزگردها به سازمان حفاظت از محیط زیست تخصیص یابد که این مبلغ هنوز تخصیص نیافته است.

نایب رئیس کمیسیون کشاورزی، آب، منابع طبیعی و محیط زیست مجلس افزود: مجلس نسبت به محیط زیست حساسیت ویژه‌ای دارد؛ تا زمانی که قانون برای تخصیص اعتبارات جهت کاهش آلاینده‌های زیست‌محیطی اجرا نشود، نمی‌توان سازمان محیط زیست را پاسخ گو کرد، گرچه این سازمان باید نسبت به کوتاهی‌ها در این حوزه پاسخ گو باشد.

محمودزاده تأکید کرد: اگر قوانین در حوزه محیط زیست به درستی اجرا شود، می‌توان به توسعه روستاها نیز امیدوار بود و از طرف دیگر از مهاجرت روستایی‌ها به شهرها نیز جلوگیری می‌شود، زیرا در حوزه حفظ محیط زیست و مقابله با آلاینده‌ها، کمبود قانون نداریم، فقط این قوانین باید اجرا شود.

این نماینده مجلس در پایان خاطرنشان کرد: معتقدم قوانین منطقی و قابل اجرا می‌تواند مانع از بروز مشکلات زیست‌محیطی و عدم توسعه روستاها شود.

فرصت تحریم برای بهره برداری از دارایی‌های غیر مولد

جعفر قادری عضو کمیته اصلاح ساختار بودجه کمیسیون برنامه و بودجه با اشاره به لزوم اصلاح قانون مولدسازی دارایی‌های دولت برای انجام اصلاح ساختار بودجه گفت: دولت تاکنون اراده جدی برای استفاده از دارایی‌های غیرمولد خود نداشته مانند بخشی از اموال دستگاه‌ها که بدون استفاده باقی مانده است.

وی افزود، اموال دولت باید تبدیل به دارایی‌های مولد شده و در بودجه برای تکمیل زیرساخت‌ها و افزایش تولید سرمایه‌گذاری و هزینه شود.

قادری با بیان اینکه اکنون به دلیل وجود مشکلات اقتصادی و تحریم‌ها بهترین زمان برای بهره‌برداری از دارایی‌های غیرمولد دولت است، گفت: قانون در حوزه‌های مختلف وجود دارد اما بسیاری از آنها قوانین با کارکرد موثری نبوده و یا مسئولان دستگاه‌ها اراده‌ای برای اجرای آن قوانین نداشته و بعضا سلیقه‌ای عمل می‌کنند که این موضوع در بحث مولدسازی دارایی‌های دولت هم صدق می‌کند.

نماینده مردم شیراز در مجلس تاکید کرد، در این راستا مادر کمیته اصلاح ساختار بودجه به دنبال چرایی عدم اجرای قوانین مربوط به حوزه بودجه‌ریزی کشور هستیم. مجلس یازدهم بحث اجرایی سازی قانون را مطرح و در دستور کار خود قرار داده است، این موضوع یعنی مجلس گام به گام از زمان ابلاغ یک قانون تا اجرا و نحوه اجرای آن رصد کامل داشته باشد.

قادری به خانه ملت گفت: مجلس وظیفه وضع قانون و نظارت بر اجرای آن را برعهده دارد، اما موضوع مهمتر آن است که چرا یک قانون توسط دولتمردان اجرا نمی‌شود، اگر اشکال در نوع قانونگذاری، تناقض آن با دیگر قوانین و یا سوءاستفاده کارگزار از مغایرت‌هاست، باید اصلاح شود البته کمیسیون‌های تخصصی پارلمان بسته به حوزه کاری خود این اقدام را آغاز کرده‌اند.

اقتصاد آینده

روزنامه اقتصادی-اجتماعی

www.eqtesadayandeh.ir

پنج شنبه | ۱۳ شهریور ۱۳۹۹ | ۱۴ محرم ۱۴۴۲ | ۰۲ سپتامبر ۲۰۲۰

صاحب امتیاز و مدیرمسئول: هادی دربس

ایمیل: info@eqtesadayandeh.ir

سایت: www.eqtesadayandeh.ir

عضو انجمن صنفی مدیران مطبوعات ایران

چاپ: شاخه سبز

آدرس: اصفهان ، خیابان لاله ایستگاه عوارضی جنب بانک ملت پلاک ۹۷۰

کدپستی: ۸۱۴۹۹۱۵۳۷۵

تلفکس: ۳۴۴۵۷۱۵۰

ارتباط مردمی: ۰۹۱۲۲۵۲۷۴۲۶

عضو شرکت تعاونی مطبوعات ایران

قاب آخر



آزادی زندانیان جرائم غیرعمد ندامتگاه مرکزی تهران بزرگ

عکس:مهدی نصیری

براساس تفاهم سازمان زندان‌ها و اقدامات تامینی و تربیتی و بنیاد مستضعفان انقلاب اسلامی، بدهی تعداد ۴۷۵۲ نفر زندانی که دارای بدهی کمتر از ۰۰۵ میلیون ریال بودند، پرداخت شده است. روز گذشته نیز تعداد ۵ زندانی از ندامتگاه‌مرکزی تهران بزرگ آزاد شدند.

وقتی ناکارآمدی قانون، بستر ساز تخلف در واگذاری می‌شود

بی‌محلیِ دولت و مجلس به تکمیل قانون ۱۵ ساله!



یکی از مهم‌ترین اهداف خصوصی‌سازی شکوفایی اقتصادی است، هدفی که به گفته‌ی بسیاری از کارشناسان نه‌تنهامحقق نشده‌بلکه‌مسیر ۱۵ ساله‌ی آن حتی برخلاف پیشرفت‌اقتصادی کشوربوده‌است.

محمد جهانگیری؛سیاست‌های کلی اصل ۴۴ در بحث خصوصی‌سازی‌ها‌واسط دهه‌ی ۸۰، توسط رهبر انقلاب ابلاغ شد تادولت‌ومجلس به کمک یکدیگر قانونی را‌بر طبق این سیاست‌ها‌تنظیم کنند که‌این قانون،قانون اجرای اصل ۴۴نام‌گرفت.

برخی کارشناسان معتقدند که سهم عمده‌ای از انحرافات‌در خصوصی‌سازی به‌قانون اجرای اصل ۴۴ بازمی‌گردد؛وجود‌تناقضات‌موجود‌در‌قانون‌اجرای‌اصل ۴۴ با‌سیاست‌های کلی آن، ناکارآمدی و خلأهای قانونی اصل ۴۴ و‌همچنین انحراف در‌اجرای‌قانون که‌همگی می‌توانند بسترساز‌شکل‌گیری‌فساد‌وتخلفات‌در‌واگذاری‌ها‌باشند.

پیش از‌ابلاغ سیاست‌های کلی اصل ۴۴ سازمان مالی گسترش مالکیت‌های تولیدی که در برنامه سوم توسعه از آن‌نام‌برده‌شده‌است، مسئول خصوصی‌سازی در‌دهه ۷۰ بوده‌است‌اما‌در بحث قانون‌گذاری قبل از‌ارائه سیاست‌های کلی مشکلات فراوانی وجود‌داشت تا‌جایی که‌برخی از کارشناسان معتقد‌بودند‌این‌اتفاق چوب‌حراج‌زدن به‌اموال کشور‌وافزایش‌شکاف‌طبقاتی در‌بین‌جامعه‌است.بانگاهی به‌صنایع‌واگذار‌شده‌در‌آن‌دهه‌این‌ادعا‌ثابت‌می‌شود‌چراکه اکثر کارخانه‌های‌واگذار‌شده‌در‌آن‌دهه به‌تعطیلی کامل کشانده شدند. در گزارش اول پرونده زخم خصوصی‌سازی نیز‌به‌بررسی‌برخی‌از‌مصادیق‌ناموفق‌واگذاری‌ها‌در‌سه‌دهه اخیرپرداختیم.

درواقع خصوصی‌سازی در دهه ۷۰ از یک خلأ‌فکری و‌اندیشه‌ای رنج می‌بُرد به شکلی که تنها هدف آن، کوچک کردن دولت بود‌اما‌بعد‌از‌ابلاغ سیاست‌های کلی با‌تعریف اهداف هشت‌گانه و محدودیت‌ها و‌وظایف نهادهای مرتبط این‌خلأ‌پرشد‌ولی‌این‌تمام‌ماجرا‌نبود.

به‌عقیده‌کارشناسان،خصوصی‌سازی در‌دهه‌ی ۸۰و ۹۰ نیز‌در‌حوزه‌ی‌قوانین‌دچار‌اشکالات‌متعدد‌واز‌طرف‌دیگر‌در اجرای‌قانون نیز با‌تخلفات و انحرافاتی روبه‌رو است. درواقع می‌توان ادعا‌کرد که خصوصی‌سازی نه‌قوانین کاملی دارد و نه‌متولیان‌خوبی‌برای‌اجرای‌همین‌قوانین!

ناکارآمدی‌قانون،گلوگاه‌اصلی فساد

ایرادات‌به‌قانون‌اجرای‌اصل ۴۴ در‌حوزه‌های ناکارآمدی قانون، هم‌راستا‌نبودن قوانین و آیین‌نامه‌ها با‌اهداف سیاست‌های کلی اصل ۴۴، بی‌توجهی دولت‌ها و دوره‌های مختلف مجلس شورای اسلامی به لایحه‌ها و مصوبات مرتبط‌با‌اصل ۴۴ مطرح‌می‌شود.

یکی از انتقادات مهم در خصوص ناکارآمدی قانون، عدم تعیین محدودیت‌ها در واگذاری صنایع و بنگاه‌های استراتژیک‌است.سوال‌مهمی که‌مطرح‌می‌شود‌بنگاهی که دارای خدمات‌عمومی‌وانحصاری که‌نیاز‌همه‌جامعه‌هست یا‌بنگاهی که دارای فناوری‌های خاص و پیچیده است‌اصلا چرا‌باید‌از چتر حمایتی دولت خارج گردد و خصوصی شود. چرادر‌قانون‌موجود،محدودیت‌وخط‌قرمزی‌برای‌واگذاری این‌صنایع‌تَعریف‌نشده‌است؟آن‌هم‌باچنین‌سیکل‌معیوبی در‌واگذاری‌ها‌که‌اکثرا‌منجر‌به‌ورشکستگی آن صنعت می‌شود!

هپکو‌نمونه‌ای‌از شرکت‌های استراتژیک‌است که پیش از خصوصی‌سازی با‌وجود‌تحریم‌های پیچیده، موجب خودکفایی در‌تولید‌ماشین آلات‌صنعتی سنگین و‌حتی بعضا‌ماشین آلات‌مورد‌نیاز‌در‌صنایع‌دفاعی کشور‌در‌دوران دفاع مقدس شد.این شرکت استراتژیک در زمان واگذاری، دوران‌اوج‌خود‌را‌می‌گذراند‌و‌با‌واگذاری‌های‌رانتی در‌نهایت به‌مرز‌ورشکستگی کشانده‌شد.

یادر‌خصوص کشت‌وصنعت‌هفت‌تپه‌با‌وجود‌آن‌که‌این شرکت‌از‌نظر تولید‌وبهره‌وری از‌صنایع موفق بود‌و‌نیاز‌داخل کشور در‌حوزه‌ی تولید‌شکر و‌خوراک دام را‌تامین می‌کرد و علاوه‌بر‌آن‌از‌صادر‌کننده‌های‌موفق‌هم‌به‌حساب‌می‌آمد‌چرا باید‌واگذار گردد؟‌واگذاری‌ناموفقی که‌منجر‌شد‌هفت‌تپه‌ی استراتژیک در‌صنعت‌غذایی تبدیل‌شود‌به‌شرکتی که‌حتی از‌پرداخت‌حقوق کارگرانش‌هم‌عاجزاست!

ماشین آلات تراکتورسازی و ماشین‌سازی تبریز هم نمونه‌ی دیگری از صنایع استراتژیک هستند که به علت خصوصی‌سازی‌ناصحیح‌به‌نابودی کشیده‌شدند.

حال می‌توان تصور کرد در صنایع استراتژیک غذایی که مستقیم با جان مردم در ارتباط است یا‌صنعت خدمات عمومی مانند آب، برق و گاز که در‌بر‌گیری همگانی با‌مردم دارد یا‌صنایع مادری که‌باعث خودکفایی ملی در حوزه‌های صنعتی یا تکمیل کننده صنایع دفاعی و... می‌شوند، اگر بحرانی شکل‌بگیرد‌در‌طولانی مدت چه تبعاتی را‌برای جامعه،اقتصاد‌وامنیت کشور‌به‌وجود‌می‌آورد.

امضای کارشناسان رسمی،پای تخلفات‌در‌واگذاری‌ها!

از دیگر گلوگاه‌های فساد موجود در قوانین اصل ۴۴ را میتوان حضور کارشناسان رسمی دادگستری دانست. کارشناسانی که‌در‌جریان‌واگذاری‌های‌رانتی‌وناصحیح‌بوده اندامانع تخلفات‌محرز‌در‌این‌روند‌نشده‌اند.

در‌خصوص کارشناسان چندنکته‌مطرح‌می‌شود:

۱_دو دستورالعمل در سازمان خصوصی‌سازی موضوع ب‌بند(۲-۴)و(۳-۴)ماده(۴)آیین‌نامه‌اجرایی «شیوه‌های قیمت‌گذاری‌بنگاه‌ها»که‌در‌یکی‌برای‌ارزش‌گذاری‌بنگاه‌ها فقط کارشناسان رسمی و کانون مشاوران را‌به‌عنوان مرجع اصلی معرفی کرده و دیگری علاوه بر کارشناسان رسمی و کانون مشاوران به موسسات حسابرسی عضو جامعه حسابداران ایران و‌افراد‌ذی‌صلاح‌هم‌اشاره‌کرده‌است. در این‌قانون حتی مشخص نشده‌افراد‌ذی‌صلاح چه کسانی هستندوبه‌چه‌علت‌می‌توانند‌بنگاه‌را‌ارزش‌گذاری کنند!

۲_معمولاً نظارت کارشناسان رسمی در واگذاری‌ها، شغل دوم و یا سوم صاحبان عنوان است‌اما‌این کار نیازمند وقت‌گذاشتن‌دقیق‌وحساب‌شده‌است‌وحال‌سؤال‌این‌است که‌باتوجه‌به‌این‌حجم‌کاری، کارشناسان رسمی چگونه‌وقت می‌کنند که‌به‌قیمت‌گذاری شرکت‌ها‌وسهام‌ها‌برسند؟چرا در‌واگذاری‌های‌رانتی که حتی برخی از آن‌ها‌اکنون پرونده قضایی در بحث تخلفات دارند‌امضای این کارشناسان پای پرونده‌ی‌واگذاری‌است!

۳_هیچ‌نظارتی بر‌کارشناسان رسمی و‌قیمت‌گذاری آن‌ها وجود‌ندارد‌چراکه در هیئت واگذاری نظر کارشناس را‌به‌عنوان مرجع تشخیص پذیرفته‌اند و معمولاً اعضای هیئت واگذاری در جواب این سؤال که چرا‌ارزش‌گذاری بر‌روی‌بنگاه‌ها‌را‌دقیق‌بر‌رسی نمی‌کنید‌می‌گویند «ما که‌کارشناس نیستیم اگر تخطی‌رخ‌داده‌است اشکال از کارشناس بوده و من نظر کارشناسی را‌تایید کردم!»

در‌حقیقت مشخص نیست چه کسی باید نظارت بر ارزش‌گذاری را‌انجام‌دهد و‌عجیب‌تر آن که‌نظر خلاف‌واقع دادن کارشناس تبعاتی‌برای‌آن‌ندارد!

چالش‌باکلماتی که‌بار‌حقوقی‌ندارند!

نمونه دیگر از ایرادات قوانین اصل ۴۴ که‌به‌ناکارآمدی آن دامن می‌زند‌اشتباهات عمدی یا‌ناآگاهانه در‌جایگذاری کلمات در متن قانون است که همان کلمات بار حقوقی و قانونی را‌برای دولت به عنوان مجری قانون جابه‌جا‌می‌کند و‌عملا‌به‌جای آن که‌دولت را‌مکلف کند‌آنرا‌مُخیر کرده‌است به‌طور‌مثال‌طبق‌ماده ۳۴قانون اجرای اصل ۴۴ به‌منظور گسترش مالکیت عمومی و‌افزایش سطح عدالت اجتماعی دولت مجاز است تا ۴۰% مجموع ارزش سهام بنگاه‌های قابل‌واگذاری‌موضوع گروه ۲ ماده ۲قانون اجرای‌اصل ۴۴ را‌به‌افرادی‌با‌دهک پایین بدهد. دولت در‌اینجا‌مکلف‌نشده است بلکه‌اختیار دارد و‌میتواند‌از‌این کار‌صرفه‌نظر کند و هیچ‌منع‌قانونی‌هم‌بابت‌این کار‌ندارد.

در‌تبصره ۳همین‌ماده‌وزارت‌اقتصاد‌به‌همراه‌وزارت‌رفاه و‌بقیه‌ارگان‌های ذی‌ربط مامور‌شده‌اند حداکثر ظرف‌مدت گذشت یک‌سال‌از‌این‌قانون تمامی‌افراد‌مشمول‌این‌ماده‌را شناسایی‌وسازو‌کارهای‌علمی‌دقیق آن‌را‌پیدا‌وبه‌کار‌گیرند، اما‌بازهم‌تابه‌امروز هیچ‌سازو‌کار‌دقیقی‌برای شناسایی‌افراد دهک‌های‌پایین‌انجام‌نشده‌است!

برخی‌قوانین‌اجرای‌اصل ۴۴ضدسیاست‌های کلی‌است

یکی‌از‌معضلاتی که کارشناسان و برخی مسئولین به آن معترف‌اند‌هم‌راستا‌نبودن برخی قوانین اجرایی اصل ۴۴‌باسیاست‌های کلی این‌قانون‌است.سیدیاسر‌جبرائیلی، رئیس مرکز ارزیابی و‌نظارت راهبردی بر سیاست‌های کلی نظام بیان می‌کند که‌قوانین اصل ۴۴ حتی گاهی در تناقض‌با‌سیاست‌های کلی است در حالی که‌قوانین باید ذیل سیاست‌های کلی تبیین شوند. جبرائیلی می‌گوید: «قوانین موجود‌اصل ۴۴ هیچ کدام از‌اهداف تعریف‌شده در سیاست‌های کلی را‌محقق نکرده‌است و‌حتی بعضا‌دیده می‌شود‌صریحا‌خلاف آن‌است!به‌عنوان‌مثال‌سیاست‌های کلی‌اصل ۴۴ خصوصی‌سازی در‌حوزه‌ی‌آموزش‌و‌درمان را‌منع کرده‌است چراکه‌در‌سیاست‌های کلی ذکرشده «اقتصاد‌ایران» می‌تواند خصوصی شود. آموزش و‌درمان که‌بنگاه یا‌واحد اقتصادی نیستند و‌اصلا‌ماهیت اقتصادی ندارند.»

اما تناقض قانون با‌سیاست‌های کلی فقط در حوزه آموزش و درمان نیست بلکه یکی دیگر از اهداف سیاست‌های کلی اصل ۴۴ گسترش مالکیت در سطح عموم مردم بیان‌شده‌است. موضوع مهمی که در خیلی از واگذاری‌ها‌رعایت‌نشده،به‌طور‌مثال‌میتوان‌از‌شرکت‌هایی مانند هفت تپه، هپکو، دشت مغان و کنتورسازی قزوین نام برد که همگی از طریق مزایده و یا‌از طریق دستورالعمل مشتریان استراتژیک واگذار شدند. واگذاری‌های نادرستی که در تمام موارد نام‌برده شده منجر به معضلات بسیاری برای‌تولید‌وبهره‌وری شد.

این واگذاری‌های انحصاری حتی اگر فرضا‌همراه با‌سوددهی هم باشند نمی‌توان ادعا‌کرد که‌هدف خصوصی‌سازی محقق شده‌است چراکه گسترش مالکیت عمومی در آحاد مردم اتفاق نیفتاده و‌انحصار و‌رانت در واگذاری‌ها‌رخ‌داده‌است.

بی‌محلیِ دولت‌ومجلس‌به‌تکمیل‌قانون ۱۵ ساله

از‌اواخر دهه هشتاد‌و پس از ابلاغ قانون اجرای اصل ۴۴ از سوی دولت برای اجرای این قانون حدود‌ده سال میگذرد‌اما هنوز خبری‌از مصوباتی که‌قرار‌بوده‌است‌برای تکمیل قانون به‌تصویب‌مجلس‌برسدنیست!

به عنوان مثال طبق تبصره ۲ بند ج ماده ۳ قانون اجرای اصل ۴۴ فعالیت‌های حوزه‌های سلامت، آموزش‌وتحقیقات و فرهنگ مشمول قانون گروه سوم ماده ۲ نیست و هرگونه توسعه توسط بخش‌های دولتی و غیردولتی و همچنین هرگونه‌واگذاری به بخش غیردولتی در این حوزه‌ها مطابق لایحه‌ای خواهد‌بود که‌ظرف‌مدت یکسال از ابلاغ این قانون به‌تصویب مجلس شورای اسلامی میرسد‌اما‌به گفته‌محمد هادی سبحانیان، عضو‌اسبق و معاون سابق اقتصادی مرکز پژوهش‌های مجلس چنین لایحه‌ای در مجلس تصویب نشده‌است و‌معلوم نیست مرجع‌واگذاری‌های حوزه‌های آموزش‌ودرمان کجاست.

فرضا هنوز مشخص نیست واگذاری بیمارستان امام خمینی کرج و بیمارستان شرکت نفت بندر ماهشهر چه مراحل قانونی را‌طی کرده‌است تا‌بتواند‌واگذار شود؟ چراکه طبق ادعای کارشناسان هیچ لایحه‌ای در‌مجلس در‌قبال خصوصی‌سازی حوزه آموزش، درمان و‌بهداشت تصویب نشده‌است.

البته‌این تنها‌بی توجهی دولت‌ها‌نسبت به‌قانون اجرای اصل ۴۴ نیست. دولت همچنین باید ظرف شش ماه از گذشت تصویب قانون اجرای اصل ۴۴ زمینه‌های تاسیس انجمن‌های صنفی حرفه‌ای را‌به‌صورت سازمان‌های مردم‌نهاد‌فراهم می‌کرد‌اما‌هنوز پس از گذشت ده سال از تصویب این قانون هیچ اراده‌ای برای شکل‌گیری این انجمن‌ها‌در‌دولت‌هاوجود‌ندارد.

کم‌کاری دولت‌ها نسبت به حقوق کارگران فقط به این مورد ختم نمی‌شود؛طبق تبصره ۱ ماده ۳۱الحاقی اصلاح‌قانون اجرای سیاست‌های کلی اصل ۴۴ مصوب سال ۹۷، کارفرما هیچ تعهدی نسبت به پرداخت حق اولاد، کمک‌هزینه عائله‌مندی، کمک‌هزینه‌ازدواج، عیدی، فوت و بیمه‌عمر‌وحوادث‌بازنشستگان‌برای‌کارکنان‌وبازنشستگان راندارد‌و‌دولت مکلف‌است هر ساله در لایحه بودجه سنواتی کل کشور پیش‌بینی لازم را‌در بودجه صندوق بازنشستگی کشوری بابت بازنشستگان شرکتهای واگذارشده به عمل آورد‌اما‌واقعیت موجود‌نشان می‌دهد‌امروزه کارگرانی‌وجود دارند که‌نه‌تنها‌از این حقوق بلکه‌از بدیهیات حق خود‌هم برخوردار‌نیستند!

این موارد تنها بخشی از خلأهای قانونی اصل ۴۴ است، خلاهایی که بسترساز تخلفات و انحرافات در واگذاری‌ها شده و مسیر را‌برای متخلفان هموار کرده‌است؛اما تا‌چه زمانی قرار است بنگاه‌ها و صنایع کشور به‌واسطه‌ی قوانین ناقص یا‌اجرای نادرست قوانین به مرز ورشکستگی کشانده شوند؟ خبرگزاری دانشجو طی گزارش‌های بعدی ایرادات قانونی اصل ۴۴ را‌پیگیری خواهد کرد.

آگهی

آگهی مزایده اموال منقول نوبت اول

به موجب اجراییه صادره از شعبه ۵اجرای احکام شهرستان یزد که در شعبه ۲اجرای احکام شورا قم به شماره ۲/۹۹ج/۱۲۶ ثبت گردیده له سعید برشان علیه ناصر عابدی محکوم علیه محکوم است به پرداخت ۲۱۲/۰۱۱/۴۳۷ ریال در حق محکوم له و نیم عشر دولتی در حق صندوق دولت که محکوم له در قبال بدهی محکوم علیه اموال منقول معرفی کرده که کارشناس به شرح ذیل ارزیابی کرده است:

پژو ۴۰۵ به شماره انتظامی ۱۰-ایران ۹۱۷ ج ۹۹ - شماره شاسی ۲۱۱۴۰۱ - شماره موتور ۱۲۴۹۰۱۸۴۷۰۶ - که با توجه به در دسترس نبودن اسناد و مدارک خودرو طبق اظهارات خواهان مدل ۱۳۹۰ می باشد. رنگ نقره ائی متالیک - در جاده قدیم قم - تهران داخل پارکینگ المهدی توقیف می باشد، بازدید و بررسی به عمل آمده و به طوری که مشاهده گردید:

بدنه دور اتاق مقداری خط و خش و فرورفتگی و رنگ پریدگی دارد - چراغ خطر عقب ترکیده - لاستیکها متوسط دارد و خودروی فوق خاموش می باشد - چنانچه بیمه نامه شخص ثالث اعتبار داشته باشد، قیمت پایه از طریق مزایده در بازار فعلی مبلغ: پانصد میلیون ریال. ۵۰۰۰۰۰۰۰ ریال

موارد فوق الذکر در تاریخ ۱۳۹۹/۰۶/۳۱ ساعت ۸الی ۸/۳۰ صبح به آدرس قم، خ ساحلی، جنب زندان ساحلی دادگاه های حقوقی واحد اجرای احکام مدنی اتاق مزایده از طریق مزایده حضوری به فروش برسد. لذا افرادی که قصد بازدید از مورد مزایده را دارند می توانند در مدت پنج روز مانده به مزایده با هماهنگی این اجرا از مورد مزایده بازدید و در صورت تمایل در جلسه مزایده شرکت نمایند قیمت پایه از مبلغ کارشناسی شروع و به کسانی که بالاترین مبلغ را پیشنهاد دهند واگذار می گردد. برنده مزایده باید ده درصد از مبلغ پیشنهادی را فی المجلس نقداً و مابقی آن را ظرف یکماه از تاریخ مزایده بپردازد این آگهی یک نوبت در یکی از روزنامه های محلی درج می گردد جهت اطلاعات بیشتر به واحد مراجعه نمائید.

دادورز واحد مزایده اجرای احکام مدنی شهرستان قم - محمد پورابراهیم

آگهی مزایده اموال منقول نوبت اول

به موجب اجراییه صادره از شعبه اول دادگاه حقوقی محلات که در شعبه ۱اجرای احکام مدنی قم به شماره ۱/۹۸ج/۳۳۴ - ثبت گردیده له آقای علی معتمدی با وکالت آقای امیر مسعود دلاوری علیه آقای تیام بزرگ منش محکوم علیه محکوم است به پرداخت مبلغ ۲/۴۴۵/۴۶۸/۳۷۲ ریال در حق محکوم له و مبلغ ۱۳۲/۳۷۳/۴۱۸ ریال نیم عشر دولتی در حق صندوق دولت، محکوم له در قبال بدهی محکوم علیه (محکوم علیه مالک ۵ دانگ از ششدانگ یک دستگاه اتومبیل می باشد) معرفی کرده که کارشناس به شرح ذیل ارزیابی کرده است:

با احترام، پیرو نامه شماره ۹۸۰۳۳۴ مورخه ۱۳۹۹/۰۴/۰۸ مجدد از وسیله نقلیه با مشخصات ذیل در پارکینگ المهدی یک بازدید به عمل آورده، نتیجه ارزیابی به شرح ذیل اعلام می گردد:

الف) مشخصات خودرو شماره انتظامی: ۷۹۶ی ۲۷ ایران ۳۸

نوع: سواریسیستم و تیپ: سواری هاچ پک چری مدل: ۱۳۹۵ رنگ: قهوه ای شماره شاسی: ۱۰۰۵۶۴۰ شماره موتور: ۰۰۸۴۷۹

تعداد چرخ: ۴ تعداد محور: ۲ تعداد سیلندر: ۴ نوع سوخت: بنزین

ظرفیت: ۵ نفر ب) وضعیت ظاهری و فنی خودرو (در زمان بازدید):

اتاق (بدنه): فاقد سپر جلو و عقب، درب موتور، گلگیر جلو، رودری جلو سمت راست می باشد. گلگیر جلو چپ تصادفی و رنگ، درب پنجم دارای رنگ، گلگیرهای عقب دارای خط و خش، دربهای سمت راست و سمت چپ جلو آثار تصادف و برخورد دارند.

داشبورد: سالم شیشه ها و آینه ها: شیشه جلو شکسته است.

چراغ ها: سالم گیربکس: سالم (اتوماتیک)

تایرها: مستعمل صندلی و تودوزی: سالم

تجهیزات: ساندروف و مانیتور پخش سایر نواقص: فاقد پرژکتور جلو کیلومتر کارکرد: ۱۹۵۳۴۳ قابلیت شماره گذاری خودرو: دارد

خودرو قابلیت بازسازی: دارد

دارای بیمه نامه معتبر شرکت دانا تا تاریخ ۱۳۹۹/۱۱/۳۰

ارزش پایه خودرو: معادل ۲۰۰/۰۰۰/۰۰۰ میلیون تومان

لازم به ذکر است حسب نیابت اعطائی فقط مقدار ۵ دانگ مالکیت محکوم علیه به فروش می رسد و مقرر گردیده مال فوق الذکر در تاریخ ۱۳۹۹/۰۷/۰۲ ساعت ۹/۰۰ الی ۰۹/۳۰ صبح به آدرس قم، خ ساحلی، جنب زندان ساحلی دادگاه های حقوقی واحد اجرای احکام مدنی اتاق مزایده از طریق مزایده حضوری به فروش برسد. لذا افرادی که قصد بازدید از مورد مزایده را دارند می توانند در مدت پنج روز مانده به مزایده با هماهنگی این اجرا از مورد مزایده بازدید و در صورت تمایل در جلسه مزایده شرکت نمایند قیمت پایه از مبلغ کارشناسی شروع و به کسانی که بالاترین مبلغ را پیشنهاد دهند واگذار می گردد. برنده مزایده باید ۱۰% از مبلغ پیشنهادی را فی المجلس نقداً و مابقی آن را ظرف یکماه از تاریخ مزایده بپردازد این آگهی یک نوبت در یکی از روزنامه های محلی درج می گردد جهت اطلاعات بیشتر به واحد مراجعه نمائید.

دادورز اجرای احکام دادگستری شهرستان قم - رضا زارعی

مصاحبه

مجتبی محرمی:

مردم در سیستان بلوچستان آب ندارند بعد این همه پول به ویلموتس دادند

پیشکسوت تیم فوتبال پرسپولیس گفت: وزیر و تاج باید به قوه قضاییه و سازمان بازرسی کل کشور پاسخگو باشند. مجلس خوب به موضوع ویلموتس ورود کرده و باید مشکلات را حل کنند.

درباره دربی و اتفاقات قبل و بعد از آن حرف زد و البته درباره اوضاع تیم ملی و قرارداد ویلموتس هم نقطه نظراتش را با ما در میان گذاشت.

متن این پرسش و پاسخ در ادامه می آید:

* پرسپولیس دربی را باخت! انتظارش را داشتید؟

- بالاخره بازی برد و باخت دارد ولی خب یکسری اشتباهات داوری هم در دربی بود که باید استخراجشان کرد و روی تک تکشان بحث کرد. آنالیز داوری مشخص می کند داور چطور سوت زد.

* یعنی سوتها مشکلی داشت؟

- گاهی ۲۰ به ۸۰ بود گاهی ۸۰ به ۲۰، گاهی ۳۰ به ۷۰ بود و گاهی ۷۰ به ۳۰ که این نمی گذارد تیم کارش را بکند.

* بیشتر توضیح می دهید؟

- داور اینقدر به پرسپولیسی ها کارت زرد نشان می داد که آنها مجبور می شدند احتیاط کنند و بازی همیشگی شان را ارائه ندهند. در حالی که استقلالی ها بازی خشن هم می کردند کاری به کارشان نداشت. تازه یک پنالتی هم باید برای پرسپولیس می گرفت که نگرفت. به هر حال می خواستند استقلال به فینال برسد و جام بگیرد که البته هنوز کسی نمی داند می توانند تراکتور را شکست بدهند یا نه. با این همه من این برد را به همه استقلالی ها تبریک می گویم.

* ولی پرسپولیس که تا دقایق پایانی جلو بود و با این وضعیت چطور می توان گفت می خواستند استقلال برنده شود؟

- به هر حال داور روی بازیکن تأثیر دارد. ما هم خودمان فوتبال بازی کردیم و می دانیم. اگر بچه های تیم دو دقیقه تحمل می کردند و زیر توپ می زدند درست می شد. بعد هم مربی نباید پنالتی زنان تیمش را بیرون بکشد.

* کلا از ابتدا به ترکیب پرسپولیس ایراد گرفته شد. شما هم موافقید؟

- خب ما در تمرینات نبودیم و خبر نداریم کی آماده بود و کی نبود. ولی در بازی حذفی پنالتی زن را در وقتهای آخر به میدان می فرستند نه اینکه از بازی بیرون بکشند. به هر حال قسمت اینگونه بود.

* پس با یحیی موافقید که گفت داوری مشکوک بود؟

- من که اول گفتم. به یحیی هم حق می دهم که از داوری ناراحت باشد. وقتی بازیکن کارت می گیرد دیگر دست و پا بسته تر بازی می کند.

* ترابی هم که با عدم دریافت ۸ درصد از قراردادش بند جدایی اش فعال شد و رفت؟

- مهم نیست می توانند الان پولش را بدهند و برش گردانند. بالاخره بازیکن حق دارد پولش را بخواهد و نباید پولش را دیر بدهند. مگر پادوانی نبود در استقلال گردن و سرش را شکستند و پولش را ندادند.

* می دانید الان ۹ میلیون دلار درخواست غرامت کرده است؟

- حق دارد! او دیگر نمی تواند روی پایش بایستد و این ایراد به باشگاه هاست که حق بازیکن را نمی دهند. فقط بازیکن نیست، کلا کارگر باید حقوقش را به موقع بگیرد. ببینید الان چقدر کارگاه و کارخانه پول کارگران شان را نداده اند. کسی که زحمت می کشد باید اندازه زحمتش پولش را بگیرد.

* در بحث قرارداد ویلموتس فکر می کنید مقصر این اتفاقات کیست؟

- قطعا آقای تاج و وزارت ورزش هستند. چرا درباره بخش حقوقی کسی روی این پرونده و قرارداد نظارت نکرد؟ تاج فقط در آن برهه اصرار می کرد که این قرارداد باید بسته شود تأکید هم داشت که بهترین قرارداد است. الان این پول چرا باید به جیب یک خارجی برود که قد یک هزارمش هم در ایران کار نکرده است.

* صرف فوتبال می شد خوب بود؟

- فوتبال یا این همه بدبخت و بیچاره در سیستان و بلوچستان داریم که آب خوردن ندارند. زلزله زده هایی که هنوز خانه هایشان را نساخته اند. آنهایی که در سیل دو سال پیش آب خانه و زندگی شان را برد.

* وزارت ورزش چه سهمی در این موضوع دارد؟

- وزیر و تاج باید به قوه قضاییه و سازمان بازرسی کل کشور پاسخگو باشند. مجلس خوب به این موضوع ورود کرده و باید مشکلات را حل کنند. گرچه می دانم که آخرش همه این مسایل ماست‌مالی می شود و می رود پی کارش!

اقتصاد آینده

روزنامه اقتصادی- اجتماعی

www.eqtesadayandeh.ir

یکشنبه | ۱۶ شهریور ۱۳۹۹ | ۱۷ محرم ۱۴۴۲ | ۰۶ سپتامبر ۲۰۲۰ | سال پنجم | ۸ صفحه | ۲۰۰۰

۶۷۳



معاون وزیر نیرو؛

امیدواریم «برق امید» از اوایل آبان اجرایی شود

حائری: بنا داریم در قالب این طرح هم از مشترکین کم مصرف حمایت کنیم و هم میزان مصرف سایر مشترکین مدیریت شود تا بتوانیم کاهش پیک مصرف را داشته باشیم.

صفحه ۴

جمهوری اسلامی ایران
وزارت راه و شهرسازی

چرا وزارت راه آمار بخش مسکن در مردادماه را منتشر نکرد؟

باوجود گذشت ۱۵ روز از شهریور ماه سال جاری و بر خلاف وعده معاون مسکن وزیر راه و شهرسازی مبنی بر انتشار آمار مرتبط با بازار مسکن به صورت دقیق‌تر، این وزارتخانه همچنان آمار این حوزه در مردادماه سال جاری را منتشر نکرده است.

صفحه ۸

رئیس کمیسیون بهداشت مجلس:

رعایت پروتکل‌ها در مدرسه یک شوخی است

حسینعلی شهریاری، رئیس کمیسیون بهداشت مجلس شورای اسلامی گفت: ما به طور جد نگران سلامت دانش آموزان هستیم. اینکه فکر کنیم دانش آموزان مخصوصا مقاطع پایین را طوری مدرسه ببریم که پروتکل‌ها را رعایت کنند بیشتر به یک شوخی شبیه است.

وی افزود: از وزیر شنیدم که با روش‌های اروپا مدارس را باز گشایی می کنیم این هم فکر می کنم شایعه است و اگر مطرح هم شده باشد باز هم شبیه شوخی است که مدارس را به ویژه در مناطق محروم با اروپا مقایسه کنیم.

شهریاری با اشاره به اینکه رئیس جمهور خود قرار است آغاز سال تحصیلی، مدارس را مجازی افتتاح کند، چرا خود حضور پیدا نمی کند؟ اظهار کرد: نمی توان بچه‌ها را حضوری به مدرسه بفرستیم، ولی خودشان مجازی در مراسم شرکت کنند. اگر اتفاقی برای فرزندان ما بیفتد ابتدا رئیس جمهور باید پاسخگو باشد بعد وزیر آموزش و پرورش. پاییز آنفلوآنزا هم می آید اکثر مناطق قرمز هستند و امیدواریم اتفاقی نیفتد.

صفحه ۷

با وام مسکن چند متر از یک خانه را می‌توان خرید؟

صفحه ۵

پای ثابت رعایت کنندگان دستورالعمل‌های بهداشتی

نمایش این روزهای تلویزیون از مدارس لاکچری

صفحه ۶

اندیشکده اقتصاد مقاومتی:

۷ میلیون نفر مشمول مصوبه برق رایگان می‌شوند نه ۳۰ میلیون!

صفحه ۱



رئیس کل سازمان نظام پزشکی ایران

طی نامه‌ای به وزیر آموزش و پرورش متذکر شد؛

در تصمیمتان تجدید نظر کنید

رئیس کل سازمان نظام پزشکی ایران، در نامه‌ای به وزیر آموزش و پرورش، گفت: اکثر موارد تسری بیماری در دوره بدون علامت است و عدم حضور دانش آموزان در ایام علامت دار حلال مشکل انتقال بیماری نیست.

صفحه ۲

تولیدکنندگان:

کمبود MDF خام هزاران کارگر را بیکار کرده است

به گفته صنعتگران چوب کشور سرپرست سابق وزارت صمت در حالی اولویت تخصیص ارزی واردات ام‌دی‌اف را تغییر داده بود که تولید داخل هنوز توان تامین نیاز آن‌ها را ندارد.

صفحه ۸



یک میلیون خودرو LPG سوز پاسوز تصمیم غلط وزارت نفت!

صفحه ۱

اندیشکده اقتصاد مقاومتی:

۷ میلیون نفر مشمول مصوبه برق رایگان می‌شوند نه ۳۰ میلیون



اندیشکده اقتصاد مقاومتی در نامه‌ای به معاون اول رئیس جمهور درباره مصوبه دولت برای برق رایگان اعلام کرد: تنها ۷ میلیون نفر مشمول این مصوبه خواهند شد که با ۳۰ میلیون نفر اعلامی رئیس جمهور تفاوت قابل توجهی دارد.

اندیشکده اقتصاد مقاومتی با ارسال نامه‌ای به اسحاق جهانگیری معاون اول رئیس جمهور نسبت به مصوبه برق رایگان دولت واکنش نشان داد و اعلام کرد: بر اساس این نامه که محاسبات کارشناسی آن در ۳ پیوست ارائه شده، تنها ۷ میلیون نفر مشمول برق رایگان می‌شوند که با ۳۰ میلیون نفر اعلامی رئیس جمهور تفاوت قابل توجهی دارد.

در این نامه بیان شده است که یک خانوار عادی با یک یخچال، یک تلویزیون و ۳ لامپ کم مصرف در ماه بیش از ۸۰ کیلووات ساعت الگوی مصرفی اعلام شده، مصرف دارند.

متن نامه اندیشکده اقتصاد مقاومتی به شرح زیر است:

پیرو ابلاغ مصوبه‌ی اخیر هیات دولت طی نامه شماره ۶۲۴۲۴ مورخ ۹۹/۰۶/۰۴ توسط جنابعالی با موضوع «اعمال تخفیف صد در صدی بر تعرفه برق مشترکین کم مصرف خانگی» مطابق الگوی تعیین شده، اندیشکده اقتصاد مقاومتی (شبکه تحلیلگران اقتصاد مقاومتی سابق) این مصوبه را از لحاظ کارشناسی مورد بررسی قرار داده که نتایج آن به استحضار می‌رسد:

یک) بر اساس بررسی‌های انجام شده، حتی برای اقشار بسیار ضعیف جامعه نیز، انطباق میزان مصرف با الگوهای تعیین شده امکانپذیر نخواهد بود. به عنوان مثال یک مشترک در ایام غیر گرم مناطق عادی و مناطق گرمسیر، تنها با استفاده از یک یخچال معمولی، یک تلویزیون و سه عدد لامپ کم مصرف، مصرفی بیش از ۱۰۰ کیلووات ساعت خواهد داشت که این عدد بیش از الگوی تعیین شده در این مناطق یعنی ۸۰ کیلووات ساعت است. (پیوست ۱)

دو) به نظر می‌رسد بر خلاف اظهارات وزیر محترم نیرو، وزارت نیرو به اشتباه تمامی قبوض خانگی (اعم از منازل مورد استفاده و خانه‌های خالی و سکونتگاه‌های غیر دائم و ...) را برای تعیین الگوی کم مصرفی در نظر گرفته است که این نوع محاسبه، سبب کاهش غیر طبیعی الگو به ۸۰ کیلووات ساعت شده است. حال آنکه برای دستیابی به الگوی صحیح، ابتدا بایستی قبوض مربوط به خانه‌های خالی، باغ ویلاها و به طور کلی سکونتگاه‌های غیر دائم شناسایی شده و از محاسبات حذف شوند، سپس الگوی کم مصرفی لحاظ گردد. (پیوست ۲)

سه) مطابق با بررسی‌های انجام شده، محاسبات مربوط به میزان مشمولین برق رایگان یعنی ۳۰ میلیون نفر که توسط رئیس محترم جمهور مطرح شد نیز دارای اشکال است. بررسی‌ها حاکی از آن است که در خوشبینانه‌ترین حالت حدود ۷ میلیون نفر از این طرح منتفع می‌شوند. (پیوست ۳)

بر این اساس، با توجه به ابعاد اجتماعی این وعده دولت که محاسبات کارشناسی آن به درستی انجام نشده و باعث می‌شود به جای مشترکین کم مصرف، صاحبان خانه‌های خالی، باغ ویلاها و سکونتگاه‌های غیردائم از آن منتفع شوند، بازنگری فوری در مصوبه فوق ضروری است.

اصلی‌ترین چالش در تعرفه گذاری برق (و به طور کلی تعرفه حامل‌های انرژی) نبود یک سازو کار پویا، دارای منطق مشخص و در عین حال ثابت در تعرفه گذاری است؛ لذا اقدام کلیدی در این زمینه، «اصلاح ساختار تعرفه‌ها» و افزایش پایه نرخ برق مشترکین پرمصرف مطابق با آن است. با این اقدام، نه تنها خانوارهای کم مصرف به طور قطعی از برق رایگان بهره‌مند خواهند شد، بلکه با واقعی شدن قیمت برق در پله‌های بالای مصرف، یارانه پنهان کاهش یافته و درآمد دولت از این محل افزایش خواهد یافت. اندیشکده اقتصاد مقاومتی آماده است در این زمینه، الگوی پیشنهادی خود که پیش از این در اختیار مقامات دولتی قرار گرفته بود را مجددا ارائه نماید.

* پیوست ۱ نامه

پیوست ۱ نامه اندیشکده اقتصاد مقاومتی به شرح زیر است:

به منظور ارائه تصویری روشن از «امکان مصرف» مطابق با الگوهای کم مصرفی تعیین شده توسط وزارت نیرو، مثال‌های زیر می‌تواند راهگشا باشد. به عنوان مثال برای ماه‌های غیر گرم مناطق عادی و گرمسیر، اگر فرض کنیم یک مشترک تنها از یک یخچال معمولی، یک تلویزیون معمولی و تنها سه لامپ کم مصرف معمولی استفاده می‌کند، میزان مصرف انرژی ماهانه این مشترک مطابق جدول ذیل خواهد بود:

برای ماه‌های گرم در مناطق عادی و برخی از نواحی گرمسیر که از کولر آبی برای سرمایش استفاده می‌شود نیز جدول فوق به شکل زیر اصلاح می‌شود:

البته در این مثال ها، اغماض فراوانی صورت گرفته است؛ در واقع زندگی عادی بسیاری از مشترکین قطعا مصارف بالاتری را شامل می‌شود. علاوه بر این، اقشار کم درآمد جامعه عموما از تجهیزاتی استفاده می کنند که به دلیل قیمت نازل و فرسودگی و ... مصرف بالاتری دارند؛ بنابراین دست یابی به این سطح از مصرف در عمل برای غالب مشترکین ممکن نخواهد بود.

* پیوست ۲ نامه

پیوست ۲ نامه اندیشکده اقتصاد مقاومتی به شرح زیر است:

با توجه به گزارشات وزارت نیرو، در سال ۹۸ و در ایام غیر گرم مناطق عادی و مناطق گرمسیر، مجموعا بیش از ۱۵۸ میلیون قبض در هر دوره صادر شده است. از این تعداد حدود ۴۵ میلیون قبض (معادل ۲۹ درصد کل قبوض صادر شده) مربوط به پله‌های مصرفی زیر ۱۰۰ کیلووات ساعت (پله‌های ۰ تا ۵۰ و ۵۱ تا ۱۰۰) است. از طرفی متوسط مصرف پله ۰ تا ۵۰ در یک ماه حدود ۱۲ کیلووات ساعت و متوسط مصرف پله ۵۱ تا ۱۰۰ در یک ماه حدود ۷۹ کیلووات ساعت است.

با توجه به تعیین عدد ۸۰ کیلووات ساعت به عنوان الگوی کم مصرفی برای ایام غیر گرم مناطق عادی و مناطق گرمسیر، در این محاسبات این قبوض به عنوان شاخصی برای نحوه مصرف مشترکین عادی در نظر گرفته شده اند؛ بنابراین با توجه به اینکه متوسط مصرف ۱۲ کیلووات ساعت در ماه برای یک منزل مسکونی به منزله‌ی خالی بودن آن می‌باشد و نزدیک به ۱۶ درصد از قبوض چنین وضعیتی دارند، می توان دریافت که خانه‌های خالی و سکونتگاه‌های غیر دائم در محاسبات لحاظ شده اند.

* پیوست ۳ نامه

پیوست ۳ نامه اندیشکده اقتصاد مقاومتی به شرح زیر است:

با توجه به محاسبات وزارت نیرو، بیش از ۸ میلیون و ۴۰۰ هزار مشترک در زمره مشترکین کم مصرف قرار دارند؛ لذا با ضرب این عدد در مقدار استاندارد بعد خانوار یعنی ۳/۵ نتیجه گرفته شده است که هزینه‌ی برق برای نزدیک به ۳۰ میلیون ایرانی رایگان خواهد شد. این در حالیست که بر اساس آمار وزارت نیرو تا پایان خردادماه سال جاری، بیش از ۲۹ میلیون مشترک خانگی وجود دارد. اگر این عدد را در بعد خانوار ضرب کنیم، باید این نتیجه حاصل شود که جمعیت کشور ۱۰۱ میلیون نفر است که صحیح نمی‌باشد. علت این مسئله آن است که تعدادی از اشتراک‌ها مربوط به خانه‌های خالی یا سکونتگاه‌های غیر دائم بوده (بیش از ۴ میلیون اشتراک خانگی) و لذا این منطق محاسبه بدون حذف این مشترکین از محاسبات، دارای اشکال اساسی است.

با توجه به پیوست ۲ از میان ۸ میلیون ۴۰۰ هزار انشعاب با مصرف کمتر از الگوهای تعیین شده، بیش از ۴ میلیون و ۶۰۰ مشترک (۱۶ درصد از کل قبوض صادره) متوسط مصرف ۱۲ کیلووات ساعت دارند که به معنی منزل مسکونی خالی از سکنه می‌باشد. در خصوص ۳ میلیون و ۸۰۰ هزار انشعاب باقی مانده که متوسط مصرف ۷۹ کیلووات ساعت دارند نیز با توجه به پیوست ۱ و ۲ بخشی قابل توجهی از آن‌ها مربوط به باغ ویلاها و سکونتگاه‌های غیر دائم است؛ بنابراین در بهترین حالت، اگر فرض کنیم نیمی از این تعداد مربوط به سکونتگاه‌های غیر دائم است، تنها ۱ میلیون ۹۰۰ هزار مشترک باقی می‌ماند که احتمالا از طرح مذکور منتفع خواهند شد (با توجه به پیوست ۱ این مشترکین از حداقلی‌ترین تجهیزات زندگی بی بهره هستند). با ضرب این عدد در بعد خانوار (۳.۵) این نتیجه حاصل می‌شود که طرح دولت در خوشبینانه‌ترین حالت تنها برق حدود ۷ میلیون نفر را رایگان خواهد کرد.

یک میلیون خودرو LPG سوز، پاسوز تصمیم غلط وزارت نفت

وزیر نفت در حالی برای استفاده از CNG به عنوان سوخت جایگزین بنزین اصرار دارد که چهار دلیل برای ارجحیت استفاده داخلی LPG وجود دارد که عایدی دو برابری برای دولت نسبت به صادرات خواهد داشت.

سالانه ۱۴ میلیون تن LPG در کشور تولید می‌شود که از این مقدار تنها ۶ میلیون تن به عنوان مصرف داخل و صادرات است. ۸ میلیون تن باقیمانده نیز احتمالاً یا در خطوط لوله گاز طبیعی تزریق شده یا در فلرها می سوزد.

این مقدار گازمایع در حالی در فلرها سوخته یا در خط لوله تزریق می‌شود که در بسیاری از مناطق دنیا از جمله ترکیه، کره جنوبی، روسیه، ایتالیا و ... گازمایع به عنوان سوخت اول جایگزین بنزین مطرح است. از طرفی در ایران حدود یک میلیون از صاحبین خودروها بنا به دلایلی از جمله پیمایش زیاد و مقرون به صرفه بودن LPG، آن را به عنوان سوخت جایگزین بنزین برگزیده‌اند.

اخیراً اما وزارت نفت در طرح سهمیه بندی LPG مناطق فاقد گاز طبیعی در بسیاری از استان‌ها، صاحبین این خودروها را نادیده گرفته و در نتیجه برای آن‌ها سهمیه‌ای در نظر نگرفته است. به دنبال این تصمیم، این رانندگان با مشکلات زیادی برای تهیه گازمایع خودروی خود مواجه شده‌اند. به گونه‌ای که گاهی اوقات بیش از نصف روز خود را صرف انتظار در صفوف تهیه LPG می‌کنند. این اتفاق در صورتی رخ داده است که به دلیل تحریم‌های ایران، امکان صادرات LPG به اندازه کافی برای وزارت نفت فراهم نیست ولی ظاهراً این وزارتخانه حاضر است سوخت گازمایع را در فلرها بسوزاند اما به خودروها ندهد. حال باید دید دلیل این کار چیست؟

عده‌ای از کارشناسان معتقدند تعارض منافع وزارت نفت، مانع اصلی طرح استفاده از LPG در خودروها است. زیرا در صورت صادرات LPG، صد درصد درآمد آن متعلق به وزارت نفت خواهد بود و در واقع برای جبران هزینه‌های یکی از شرکت‌های ملی تابعه وزارت نفت یعنی شرکت گاز استفاده می‌شود. این درحالی است که اگر وزارت نفت گازمایع را برای مصارف داخلی کشور توزیع کند، طبق قانون برنامه ششم توسعه و طبق قانون الحاق (۲) هیچ بخشی از منافع حاصل از فروش به وزارت نفت نمی‌رسد و کل درآمد حاصله به حساب هدفمندی یارانه‌ها و خزانه دولت واریز می‌شود و در واقع از دست وزارت نفت خارج است.

چطور وزارت نفت راضی می‌شود؟

رضا رحیمی، کارشناس حوزه گاز در گفتگو با خبرنگار مهر با بیان اینکه با اختصاص ۴ میلیون تن LPG به سبد حمل و نقل و استفاده در خودروها، حتی اگر LPG با همین قیمت فعلی (هر کیلوگرم ۲۳۰ تومان) در داخل عرضه شود، جمع درآمد حاصل از فروش داخلی LPG و صادرات بنزین معادل آزاد شده، عایدی دو برابر صادرات این مقدار LPG را نصیب دولت می‌کند، گفت: بنابراین حتی وزارت نفت نیز می‌تواند در این سود دو برابری سهیم شده و مانند صادرات سایر فرآورده‌ها سهم ۱۴.۵ درصدی از صادرات بنزین دریافت کند. به نظر می‌رسد تنها در این صورت است که وزارت نفت حاضر خواهد شد LPG را در سبد سوخت کشور به رسمیت بشناسد.

وی افزود: این پیشنهاد از این جهت مهم است که در وهله نخست از هدر رفت و فلرینگ مقدار زیادی از گازمایع تولیدی کشور جلوگیری می‌شود. از سویی دیگر خودروهای LPG سوز به صورت رسمی، مجاز و محترمانه از جایگاه عرضه اتوگاز سوخت دریافت می‌کنند که احتمال خطرات در حین سوخت گیری آنها را کاهش می‌دهد. از طرفی توزیع LPG در کشور سر و سامان می‌یابد. در نهایت نیز واحدهای پتروشیمی یا فازهای پارس جنوبی که به دلیل تولید اجتناب ناپذیر LPG و عدم وجود مخازن ذخیره سازی برای این ماده مجبور شده‌اند ظرفیت تولید خود را کاهش داده یا حتی تعطیل شوند، مجدداً با ظرفیت کامل شروع به کار می‌کنند.

اختلاف ۱۰۰ دلاری قیمت ال پی جی نسبت به بنزین

بر اساس گفته‌های این کارشناس حوزه گاز دولت می‌تواند با توسعه زیرساخت استفاده از گازمایع در ناوگان حمل و نقل کشور و ایجاد جایگاه‌های رسمی و قانونی برای توزیع آن، زمینه صادرات بیشتر بنزین را فراهم کرده و به این طریق از ضرر ۳ میلیارد دلاری معادل ۶۰ هزار میلیارد تومانی در هر سال جلوگیری کند. این ضرر به دلیل عدم وجود محل مصرف مناسب داخلی برای LPG، بازار ضعیف صادراتی آن، کمبود وجود کشتی‌های خاص صادرات LPG، تفاوت قیمت و ارزان بودن ۱۰۰ دلاری LPG نسبت به بنزین در بازار فوب خلیج فارس و از طرف مقابل امکان صادرات آسان‌تر بنزین و عدم احتیاج به کشتی‌های خاص برای صادرات بنزین به وجود آمده است و انتظار می‌رود ایران نیز مشابه روسیه به تنوع سبد سوخت بپردازد. به گونه‌ای که روسیه به عنوان بزرگترین تولید کننده گاز طبیعی دنیا، ۳ میلیون تن گازمایع و ۳ میلیون تن گاز طبیعی را به طور تقریباً مساوی در جایگاه‌های LPG و CNG در صنعت حمل و نقل و خودرو استفاده می‌کند و این استدلال که سوخت اول و تنها سوخت جایگزین بنزین در ایران باید CNG باشد ظاهراً مبنای علمی ندارد.

ویژه

رئیس شورای اسلامی شهر اصفهان:

تصمیمی برای دوچرخه‌های پارکینگ آیت‌الله ارباب گرفته نشده است



اصفهان- رئیس شورای اسلامی شهر اصفهان گفت: هنوز تصمیم قطعی برای دوچرخه های انبار شده در پارکینگ آیت الله ارباب اتخاذ نشده است.

علیرضا نصر با اشاره به دوچرخه‌های انبار شده شهرداری اصفهان در پارکینگ آیت الله ارباب از دو سال پیش تاکنون اظهار داشت: تعدادی از این دوچرخه‌ها آسیب دیده بودند و در آنجا نگهداری می‌شد که با جمع آوری ایستگاه‌های دوچرخه شهرداری دوچرخه‌ها به این پارکینگ منتقل شده است.

وی افزود: از دو سال پیش تاکنون ۵۰ ایستگاه دوچرخه شهرداری اصفهان به بخش خصوصی واگذار شد که ۱۵ ایستگاه دوچرخه سواری به پیمانکار مربوطه تحویل داده شد و فقط سه ایستگاه دوچرخه سواری فعال است.

رئیس شورای اسلامی شهر اصفهان با اشاره به نامه دادستان اصفهان مبنی بر ایجاد زیرساخت‌های لازم دوچرخه سواری تصریح کرد: مقرر شده است با ایمن سازی مسیر دوچرخه سواری در سطح کلانشهر اصفهان دوچرخه‌های سالم در اختیار شهروندان مناطق کم برخوردار و یا دانش آموزان مدارس قرار بگیرد که هنوز تصمیم قطعی در این ارتباط گرفته نشده است.

مجموع جرائم پایتخت در دهه اول محرم ۴۰ درصد کاهش یافت

سردار حسین رحیمی با اشاره به وضعیت وقوع جرائم در پایتخت اظهار کرد: خوشبختانه پلیس با اشراف خوبی که دارد توانسته در بسیاری از شاخص‌ها و به خصوص جرائم بزرگ روند کاهشی را ایجاد کند که این حاصل همکاری و آمادگی تمامی یگان‌ها در مجموعه پلیس است.

وی درباره اینکه همه ساله شاهد کاهش آمار وقوع جرائم در برخی ایام و مناسبت‌های خاص هستیم و آیا امسال نیز این روند در دهه اول ماه محرم صورت گرفت یا خیر؟ گفت: در دهه اول عزاداری‌های ماه محرم، تمامی همکاران من در بخش‌ها و یگان‌های مختلف پلیس در آماده باش بودند و نسبت به مدیریت ترافیک و نیز تامین امنیت محل‌های عزاداری اقدام کردند. حتی با توجه به شرایطی که وجود داشت نسبت به رعایت پروتکل‌های بهداشتی نیز اقداماتی انجام شد.

رحیمی بیان اینکه مردم نیز همکاری خوبی با پلیس داشتند، گفت: برابر آمارهای ما در دهه اول ماه محرم مجموع جرائم رخ داده در پایتخت بیش از ۴۰ درصد کاهش داشت که امیدواریم این روند کاهشی را در تمام ایام سال هم داشته باشیم.



رئیس کل سازمان نظام پزشکی ایران طی نامه‌ای متذکر شد؛

در تصمیمتان تجدید نظر کنید



رئیس کل سازمان نظام پزشکی ایران، در نامه‌ای به وزیر آموزش و پرورش، گفت: اکثر موارد تسری بیماری در دوره بدون علامت است و عدم حضور دانش آموزان در ایام علامت دار حلال مشکل انتقال بیماری نیست.

به گزارش خبرگزاری مهر، محمدرضا ظفرقندی، در این نامه خطاب به محسن حاجی میرزایی وزیر آموزش و پرورش، نوشت: مصاحبه جنابعالی و به دنبال آن ابلاغ معاون تربیت بدنی و سلامت وزارت آموزش و پرورش به مدارس کشور در مورد تاکید بر بازگشایی حضوری مدارس در همه سطوح، برخلاف مطالب و بخشنامه‌های قبلی عنوان شده و در ایامی که همه استان‌های کشور در شرایط قرمز و هشدار قرار دارند و تنها در فاصله ۳ روز مانده به شروع سال تحصیلی موجب تعجب و نگرانی شدید خانواده‌ها و جامعه پزشکی کشور شده است.

علت واقعی این تصمیم غیر منتظره برای مردم مکشوف نیست و امیدوارم علتی خارج از مصالح آموزشی و پرورشی نباشد ولی هر چه هست با شرایط خطیر بیماری کرونا و سلامت دانش آموزان و خانواده آنها سازگاری ندارد و یقیناً موجب تحمیل بیماران بیشتر بر جامعه پزشکی، پرستاری و کادر درمان خواهد شد.

شما به خوبی واقفید که در شرایط حضور دانش آموزان در مدرسه‌ها بخصوص در پایه دبستان علیرغم ابلاغ بخشنامه‌ها، امکان عملی و مطمئن رعایت اصول سه گانه محافظتی و بهداشتی (شفا) میسر نیست.

موارد ذکر شده در بخشنامه ابلاغی معاون جنابعالی هم از جهات متعدد غیر علمی و دارای تناقض است.

اکثر موارد تسری بیماری در دوره بدون علامت (کمون) است و لذا عدم حضور دانش آموزان در ایام علامت دار حلال مشکل انتقال بیماری نیست.

عدم حضور مراقب بهداشتی در بسیاری از مدارس و نیز عدم آمادگی خانواده‌ها و مدارس برای تنظیم برنامه‌های ابلاغی در مورد بازگشایی حضوری و رفت و آمد دانش آموزان و... نیز مزید بر علت است.

لازم به ذکر است اکثر کشورهایی که در کنترل این بیماری شرایط بسیار بهتری از ایران دارند و حتی مرگ و میر ناشی از کرونا در آن کشورها کمتر از یکصدم موارد در کشور ما است، هنوز در مورد بازگشایی حضوری مدارس تأمل و احتیاط می کنند.

جناب آقای وزیر از نظر علوم اپیدمیولوژی و بهداشت در شرایط همه گیری بیماری‌های واگیر اولین محل‌هایی که باید تعطیل شوند مدارس و آخرین محل‌هایی که باز گشایی می‌شوند مدارس هستند.

اینجانب به عنوان فردی که سال‌ها در مدارس کشور تدریس کرده و افتخار معلمی داشته و با شرایط واقعی مدارس و تجمع دانش آموزان آشنا هستم و امروز به عنوان نماینده جامعه خدوم پزشکی کشور و به منظور حفظ سلامت مردم و عبور از شرایط بحرانی موجود، ضمن اعلام نگرانی و هشدار در مورد عواقب این تصمیم و مسئولیت‌ها و تبعات ناشی از آن، به طور جد درخواست بازنگری در ابلاغیه اخیر و اهتمام بیشتر به استفاده از آموزش در فضای مجازی و از راه دور را دارم.

امید است با در نظر گرفتن راهبرد اولویت سلامت دانش آموزان و مردم بر امور دیگر و شرایط خطیر پیش رو به خصوص در فصل پاییز تصمیم صحیح و مبتنی بر تجربیات علمی مد نظر و عمل قرار گیرد.

به گزارش مهر، پنج شنبه هفته گذشته نیز عباس آقازاده رئیس مجمع عمومی سازمان نظام پزشکی در نامه‌ای سرگشاده از مسئولین ستاد ملی مبارزه با کرونا درخواست کرد ضمن اعمال قاطعیت در اجرای فرامین بهداشتی و پروتکل‌های ملی مبارزه با کرونا، از احتمال بازگشایی حضوری مدارس در همه مقاطع تحصیلی و در تمامی استان‌ها و مناطق کشور، اکیداً جلوگیری بفرمایند.

رییس بنیاد شهید:

افزایش کیفیت مدارس شاهد ضروری است

سعید اوحدی این مطلب را) در مراسم آغاز سال تحصیلی جدید مدارس شاهد که در مدرسه خترانه شاهد حضرت خدیجه در منطقه ۱۸ تهران برگزار شد، عنوان کرد.

وی با تبریک آغاز سال تحصیلی جدید به دانش‌آموزان شاهد و ایثارگر سراسر کشور تصریح کرد: اهمیت کسب علم و دانش و علم‌اندوزی در اسلام بارها مورد تأکید قرار گرفته و رسول اکرم (ص) مسلمین را به کسب دانش از هر جایی در دورترین نقاط، حتی در چین توصیه فرموده‌اند.

رییس بنیاد شهید و امور ایثارگران با اشاره به فداکاری دانش‌آموزان در هشت سال دفاع مقدس افزود: از مجموع شهدای دفاع مقدس، تعداد قابل توجهی شهید از دانش‌آموزان بودند که سربلندی و امنیت امروز را برای ملت ایران به ارمغان آوردند و همه دانش‌آموزان به ایثار آنها افتخار می‌کنند.

اوحدی با بیان خاطراتی از دوران اسارت و تلاش آزادگان برای کسب علم در اسارت‌گاه دشمن ادامه داد: علی‌رغم مشکلات فراوانی که آزادگان عزیز در اردوگاه‌های رژیم عراق با آن رو به رو بودند و فشارهای شدید دشمن، اغلب آزادگان علم‌اندوزی را فراموش نکردند و از کوچک‌ترین فرصت برای کسب دانش بهره بردند که پس از آزادی برای بسیاری از اطرافیان آنها شگفت‌آور بود.

وی با آرزوی سلامتی برای همه دانش‌آموزان به خصوص دانش‌آموزان شاهد و ایثارگر گفت: با توجه به شیوع ویروس کرونا شرایط ویژه‌ای در مورد حضور دانش‌آموزان در مدارس حاکم است و تأکید بنیاد شهید و امور ایثارگران در مورد مدارس شاهد اجرای پروتکل‌های بهداشتی و توصیه‌های مراجع ذی‌ربط در مورد استفاده از شبکه شاد است و حفظ سلامتی دانش‌آموزان و خانواده‌های معظم شهدا و ایثارگران از اهمیت زیادی برای بنیاد برخوردار است.

معاون رییس جمهوری برای دانش‌آموزان شاهد و ایثارگر در سال جدید تحصیلی سلامتی و موفقیت از درگاه الهی مسئلت کرد و خطاب به مسئولان و معلمان مدارس شاهد تصریح کرد: کیفیت‌بخشی مدارس شاهد از اهمیت زیادی برخوردار است و مسئولان و آموزگاران باید قدر فرصت ایجاد شده برای خدمت به خانواده‌های معظم شهدا و ایثارگران را بدانند که این خدمت توفیق الهی است و موجب خیر و برکت خواهد بود لذا باید با تمام توان برای آموزش و پرورش فرزندان ایثارگران عزیز تلاش کرد.

تکلیف نهایی مهدهای کودک هنوز مشخص نشده است

حبیب‌الله مسعودی فرید افزود: آنچه که در رسانه‌ها در رابطه با تولی‌گری مهدهای کودک مطرح شده، همان بحث‌های شاخص‌های آموزشی و پرورشی بوده که قبلا هم مصوبه مجلس شورای اسلامی در سال ۹۵ بوده است و چیز جدیدی مطرح نشده اما امیدواریم که یا خود دولت یا شورای انقلاب فرهنگی این مساله را مشخص کند که مسئولیت تمام و کمال مهدهای کودک با چه دستگاهی باشد.

وی تاکید کرد: جلساتی در شورای انقلاب فرهنگی برای ساماندهی مهدهای کودک مطرح شده اما اینکه تکلیف نهایی شود، هنوز مشخص نشده با اینکه همواره مطرح کرده‌ایم که دوگانگی در مهدهای کودک مناسب نیست. نظر ما نیز این است که صفر تا صد مهدهای کودک از مجوز تا نظارت و بحث های آموزشی و پرورشی یا با آموزش و پرورش یا با بهزیستی باشد. اما در این زمینه هنوز تصمیم خاصی گرفته نشده است.

معاون بهزیستی یادآور شد: موضوع مهدهای کودک در قانون مصوب سال ۹۵ مجلس شورای اسلامی در تبصره دو ماده دو قانون تاسیس مدارس و مراکز آموزشی و پرورشی غیردولتی آمده است که براساس آن مهدهای کودک از لحاظ محتوای آموزشی و پرورشی و نظارت بر شاخص‌های آموزشی و پرورشی با وزارت آموزش و پرورش است و از حیث صدور مجوز و برنامه با بهزیستی است که برنامه آن نیز در آیین نامه ای در اردیبهشت ماه امسال به تصویب هیات دولت رسید و طبق آن برنامه شامل نیروی انسانی، شرایط فیزیکی مهدکودک و سایر موارد دیگر در این زمینه است.

مسعودی فرید در پاسخ به این سئوال ایرنا که پیش‌بینی درباره تولی‌گری مهدهای کودک چیست، گفت: تاکید ما بر مصلحت کودکان است؛ اعتقاد داریم هرجا که خیرِ کودکان است باید آن کار انجام شود و آماده هستیم. اما با این مدل که مقداری از امور مهدهای کودک، سمت آموزش و پرورش باشد و مقداری از آن سمت بهزیستی باشد، موافق نیستم و از اول هم موافق نبودیم. در جلساتی هم که در مجلس قبلی برگزار می‌شد بارها در کمیسیون های تخصصی و اصلی مربوطه مجلس اعلام کرده ایم که به این شکل فایده ندارد و مهدهای کودک باید با یک جا طرف باشد و به این شکل دچار اشکال می‌شود.

وی ادامه داد: اکنون هم از تصمیمات نهادهای بالادستی استقبال می کنیم و هرچه نهادهای بالادستی تایید کنند، انجام می دهیم. حتی اگر مجلس وارد شود یا دولت یا شورای انقلاب فرهنگی در این‌باره تصمیمی بگیرند، ما نیز تائید می کنیم.

مسعودی فرید در ادامه به مراکز غیرمجاز مهدهای کودک نیز اشاره کرد و گفت: در کنار بحث تولی‌گری مهدهای کودک، مراکز غیرمجاز را نیز داریم؛ به طور مثال مراکزی که برای خانه خلاقیت و انجام کارهای آموزشی و هنری مجوز دارند اما کودکان را از صبح تا ظهر نگاه می دارند؛ در حال پیگیری آنها هستیم و با آنها برخورد می‌شود اما اگر همگرایی بیشتر شود می توانیم کار را با قدرت بیشتری جلو ببریم.

، حضرت آیت الله خامنه‌ای رهبر معظم انقلاب روز سه شنبه ۱۱ شهریور در ارتباط تصویری با وزیر، معاونان، مدیران و رؤسای وزارت آموزش و پرورش در سی و چهارمین اجلاس آموزش و پرورش به وضعیت مهد کودک ها و پیش دبستانی ها اشاره کردند و با اظهار تأسف از رها بودن مهدهای کودک به دلیل اختلافات برخی دستگاههای دولتی گفتند: بر اساس گزارش های رسیده وضعیت مهدکودک ها به هیچ وجه خوب نیست و نباید به مهدهای کودک، نگاه مراکز خدماتی داشت بلکه مراکز مهم آموزشی و پرورشی هستند.

محسن حاجی میرزایی وزیر آموزش و پرورش نیز روز گذشته (جمعه) افزود: مهدکودک‌ها بهترین جایگاه‌های ساختن رفتار فرزندانمان هستند و دغدغه رهبر معظم انقلاب اسلامی در این زمینه بسیار مهم است.

وزیر آموزش و پرورش گفت: همه مهد کودک‌ها باید تحت نظارت آموزش و پرورش قرار بگیرند و بر این اساس سازمان بهزیستی هم مهدکودک هایش را به آموزش و پرورش واگذار می کند و این کار را با جدیت انجام می‌دهیم.

وحید قبادی دانا رئیس سازمان بهزیستی کشور نیز طی روزهای گذشته اعلام کرد: امیدواریم بتوانیم نگرانی مقام معظم رهبری را هرچه سریعتر در این موضوع رفع کنیم اما اگر این مسئولیت بر عهده سازمان بهزیستی هم محول شود ما طرح خود را برای تحول بنیادین مهدهای کودک به عنوان کانون‌های فرهنگی تربیتی رشد و تعالی همه جانبه کودکان به شورای عالی انقلاب فرهنگی تقدیم کردیم.

به گفته وی، در حال حاضر حدود هفت درصد از کودکان زیر ۶ سال در کشور در مهدهای کودک حضور دارند که این رقم حدود ۶۶۱ هزار کودک را بالغ می‌شود که در قالب ۵۶۰۰ مهدکودک شهری، هفت هزار و ۲۰۰ روستامهدها و حدود ۶۵۰۰ مهد در مناطق حاشیه شهرها حضور دارند و در حال حاضر ۵۷ هزار مربی در مهدهای کودک مشغول فعالیت هستند.

رییس کل نظام پزشکی از بازگشایی «حضوری» مدارس انتقاد کرد

دکتر محمدرضا ظفرقندی در نامه ای به وزیر آموزش و پرورش با اشاره به شرایط قرمز و هشدار استانها و تاکید آموزش و پرورش بر بازگشایی حضوری مدارس در همه سطوح و نگرانی خانواده ها و جامعه پزشکی آورده است: علت این تصمیم غیرمنتظره هر چه هست با شرایط خطیر بیماری کرونا و سلامت دانش آموزان و خانواده آن ها سازگاری ندارد و یقینا موجب تحمیل بیماران بیشتر بر جامعه پزشکی، پرستاری و کادر درمان خواهد شد.

شما بخوبی واقفید که در شرایط حضور دانش آموزان در مدرسه ها بخصوص در پایه دبستان علیرغم ابلاغ بخشنامه ها، امکان عملی و مطمئن رعایت اصول سه گانه محافظتی و بهداشتی (شفا) میسر نیست.»

وی در بخش دیگری از این نامه آورده است: «موارد ذکر شده در بخشنامه ابلاغی معاون جنابعالی هم از جهات متعدد غیر علمی و دارای تناقض است. اکثر موارد تسری بیماری در دوره بدون علامت (کمون) است و لذا عدم حضور دانش آموزان در ایام علامتدار حلال مشکل انتقال بیماری نیست. عدم حضور مراقب بهداشتی در بسیاری از مدارس و نیز عدم آمادگی خانواده ها و مدارس برای تنظیم برنامه های ابلاغی در مورد بازگشایی حضوری و رفت و آمد دانش آموزان و... نیز مزید بر علت است.

لازم بذکر است اکثر کشورهایی که در کنترل این بیماری شرایط بسیار بهتری از ایران دارند و حتی مرگ ومیر ناشی از کرونا در آن کشورها کمتر از یکصدم موارد در کشور ما است، هنوز در مورد بازگشایی حضوری مدارس تامل و احتیاط می کنند.»

بنابر گزارش روابط عمومی نظام پزشکی، در بخش دیگری از نامه ظفرقندی آمده است: «جناب اقای وزیر از نظر علوم اپیدمیولوژی و بهداشت در شرایط همه گیری بیماریهای واگیر اولین محل هایی که باید تعطیل شوند مدارس و آخرین محلهایی که بازگشایی می‌شوند مدارس هستند.

اینجانب بعنوان فردی که سالها در مدارس کشور تدریس کرده و افتخار معلمی داشته و با شرایط واقعی مدارس و تجمع دانش آموزان آشنا هستم و امروز به عنوان نماینده جامعه خدوم پزشکی کشور و به منظور حفظ سلامت مردم و عبور از شرایط بحرانی موجود، ضمن اعلام نگرانی و هشدار در مورد عواقب این تصمیم و مسئولیتها و تبعات ناشی از آن، بطور جد درخواست بازنگری در ابلاغیه اخیر و اهتمام بیشتر به استفاده از آموزش در فضای مجازی و از راه دور را دارم.

امید است با در نظر گرفتن راهبرد اولویت سلامت دانش آموزان و مردم بر امور دیگر و شرایط خطیر پیش رو بخصوص در فصل پاییز تصمیم صحیح و مبتنی بر تجربیات علمی مد نظر و عمل قرار گیرد.»

رئیس سازمان اوقاف توهین به مقدسات مسلمانان را محکوم کرد

حجت الاسلام والمسلمین سید مهدی خاموشی روز شنبه در این پیام با اشاره به آیه های ۴۱ و ۴۲ سوره فصلت قرآن کریم افزود: توهین‌های پی درپی به ساحت مقدس قرآن و پیامبر عظیم الشان اسلام، دلیلی ندارد جز حسدورزی به همین عزت حاصل از پیشرفت و موفقیت‌های روزافزون مسلمانان. آری؛ عزت اسلام چشم حسودرزان را کور کرده است و خواب و آسایش را از آن‌ها ربوده است.

وی ادامه داد: افراطیون پست طبع و دون‌مایه‌ای که از روی جهل کتاب خدا را می‌سوزانند و به رحمهٔ للعالمین، خاتم‌النبیین؛ حضرت محمد مصطفی صلی‌الله علیه و اله و سلم به بهانه واهی آزادی بیان بی‌شرمانه توهین می‌کنند بدانند که این کار پیامدی ندارد جز اتحاد مسلمانان جهان.

خاموشی تاکید کرد: این جانب انتشار کاریکاتورهای موهن و گستاخی مجدد نشریه شارلی ابدو نسبت به پیامبر اسلام و اقدام افراطیون راست‌گرا به قرآن‌سوزی در سوئد را محکوم می کنم و معتقدم که محکوم کردن گسترده چنین اقدامات موهنی به حول و قوه الهی سبب اتحاد مسلمانان جهان خواهد شد.

خبر

سه میلیون و ۵۰۰ هزار تست کرونا در آزمایشگاه‌های کشور انجام شده است

محمد صاحب‌الزمانی در نشست خبری که در محل انجمن برگزار شد، افزود: از مسوولان می خواهیم نسبت به تامین کیت های آزمایشگاهی در کشور اقدام کنند زیرا آزمایشگاه ها در تعیین تعرفه و کیت مشکل دارند و ممکن است این مسئله به بحران تبدیل شود.

صاحب‌الزمانی با بیان اینکه سالانه ۱۵۰ میلیون نفر به آزمایشگاه‌ها مراجعه می کنند، ادامه داد: حدود دو میلیارد تست در سال انجام می‌شود و آزمایشگاه‌های تشخیص طبی ابزاری مهم در بیماریابی بوده و ارکان آنها بر پایه تعرفه، هزینه‌ها و درآمدها استوار است.

وی تصریح کرد: آزمایشگاه های تشخیص طبی ۸۰ درصد در کنترل بیماریها نقش دارند و باید مدیریت این آزمایشگاهها نسبت به آئین نامه‌ها و دستورالعمل در مورد تعرفه های آزمایشگاهی که توسط نهادها انجام می شود، آگاهی داشته باشند و لازم است نظام مراقبت از آزمایشگاه‌ها تشکیل شود.

صاحب‌الزمانی با بیان اینکه کیت های آزمایشگاهی وابستگی خارجی دارد و ارز تخصیصی آن باید کارشناسی شود، گفت: لازم است وزارت بهداشت، درمان و آموزش پزشکی با انجمن های مرتبط با آزمایشگاه ها در این زمینه مشورت کند. با توجه به کمیابی کیت، نرخی که برای این وسیله مهم آزمایشگاهی تدوین می شود بدون نظارت بود و قیمت آن مشخص و شفاف نیست به همین دلیل گاهی با بحران در این زمینه مواجه می شویم.

وی تصریح کرد: حدود هشت ماه است که نسبت به نظارت قیمت کیت در وزارت بهداشت مشکل داریم و متولی خاصی در این زمینه وجود ندارد کمیاب شدن کیت، بحران در آزمایشگاها بوجود می آورد و جان مردم و نظام سلامت به خطر می افتد و آزمایشگاه ها نیز نمی توانند پاسخگوی مردم باشند.

صاحب الزمانی اظهار داشت: باید قیمت پایه تست آزمایشگاهی را استخراج کرده و با درآمد و هزینه آنها متناسب باشد و با توجه به نوسانات نرخ ارز و تحریم‌ها برنامه ریزی شود.

رئیس انجمن آسیب شناسی ایران نیز در این نشست خبری گفت: کسب و کارهای مجازی (شرکت ها و استارت آپ) و تبلیغات آنها برای انجام تست های آزمایشگاهی از جمله کرونا بدون مجوز است و پایه و اساس علمی ندارد، این شرکت ها نمونه های آزمایشگاهی را جمع کرده و به آزمایشگاهها ارسال می کنند.

فرید کرمی تاکید کرد: افرادی در این استارت آپ ها فعالیت می کنند و با مراجعه به منازل از زبان افراد تست کرونا می گیرند در حالیکه غلط بوده و انجام تست از حلق و بینی باید انجام شود، لازم است در این زمینه اطلاع رسانی گسترده انجام شود تا مردم جانشان را به خطر نیاندازند.

وی اظهار داشت: متاسفانه سازمانهای بیمه گر در این زمینه سکوت کرده اند و آزمایشگاهها نیز متحمل زیانهای بسیاری می شوند.

کرمی با بیان اینکه شورای عالی بیمه تعرفه های آزمایشگاهی را یکسان نمی بیند، افزود: تشخیص زودهنگام بیماری از طریق تست های آزمایشگاهی بسیار مهم است و شورای عالی بیمه باید نگاه ویژه ای در زمینه تعرفه ها داشته باشد در حالیکه بدون در نظر گرفتن بحث کارشناسی نرخ پایین برای تعرفه آزمایشگاهی تعیین می شود و هزینه های مردم بالا می رود.

وی تاکید کرد: بازنگری در شورای عالی بیمه به تعرفه تست های آزمایشگاهی مهم است و باید جیب مردم نیز در نظر گرفته شود.

غلامرضا حمزه لو عضو هیات مدیره انجمن متخصصان علوم آزمایشگاهی نیز در این نشست گفت: تامین منابع برای آزمایشگاه مهم است هر گونه اختلال در این امر تاثیرات جبران ناپذیری برای نظام سلامت دارد، بحث تعرفه های آزمایشگاهی قدیمی و تاریخی بوده و وابستگی به نرخ ارز دارد.

وی افزود: بسیاری از مواد اولیه تولیدات داخلی ما، از خارج تامین می شود و اگر در زمینه تخصیص ارز برای کیت های آزمایشگاهی اقدام انجام نشود با بحران مواجه می شویم.

حمزه لو به کسب و کارهای مجازی نیز اشاره کرد و ادامه داد: این کسب و کارها مشکلات بسیاری را برای آزمایشگاه ها بوجود آورده و در کار آنها مداخله می کنند جایگاه مناسب برای آنها در نظام سلامت تعریف نشده و مجوز فعالیت را از ورات صمت می گیرند ولی در حوزه سلامت فعالیت می کنند.

وی اظهار داشت: آنها حوزه آزمایشگاهی را محل کسب می دانند و در واقع میان ارتباط آزمایشگاه و بیمار واسطه گری می کنند و با انحصار ارجاع بیمار به آزمایشگاه خواسته های خود را به همکاران ما تحمیل می کنند در حالیکه آزمایش باید با دستور پزشک انجام شود.

هنچنین کمال الدین باقری عضو هیات مدیره انجمن دکتری علوم آزمایشگاهی و تشخیص طبی ایران در این نشست گفت: افزایش قیمت کیت ها در تعرفه های دولتی و بیمه ها باید لحاظ شود تا فشاری به مردم وارد نشود و در ارائه خدمات با کیفیت و مطلوب نیز مشکلی نباشد.

وی ادامه داد: کیت ها از کشورهای اروپایی وارد می شود و نیاز به ارز دولتی داریم تا بتوانیم خدمات مطلوب به مردم ارائه دهیم.

گفت‌وگو

گلشنی: وقتی رشته‌ای مُد شد دانش‌آموزان چشم و گوش بسته تبعیت می‌کنند

توجه به نیازهای کشور و روشنگری در مورد آن‌ها کمتر در نحوه جذب و پرورش دانشجویان ایرانی مورد توجه واقع شده است. اتفاقی که ایران را در سال‌های آتی دچار بحران نیروی متخصص می‌کند.

محمدجواد سمیعی؛ سردرگمی، بهترین واژه‌ای است که برای وضعیت اکثر دانشجویان تازه فارغ التحصیل شده از دانشگاه‌های کشور می‌توان به کار برد. دانشجویی که همینطور در دانشگاه وارد می‌شود آن هم بدون آنکه جایگاه آینده اش مشخص باشد. جالب تر آنکه اصلا نیاز های کشور آنطور که باید شناسایی نشده است که حالا بخواهیم خلا موجود را با جذب و پرورش دانشجو پر کنیم.

در همین راستا به سراغ دکتر مهدی گلشنی؛ فیزیک‌دان و نظریه پرداز و استاد دانشگاه صنعتی شریف رفتیم تا بیشتر به این موضوع بپردازیم.

بنا بر آمار موجود، بدون شغل ترین رشته‌های تحصیلی، آنهایی هستند که از اقبال بیشتری برخوردارند، مثل علوم کامپیوتری و معماریی. به نظر شما این اتفاق حاصل چه رویکردی است؟

این رخداد حاصل چند عامل است. اولاً، وقتی رشته‌ای مُد شد، دانش آموزان و والدین آنها چشم و گوش بسته از آن تبعیت می کنند و نیازهای کشور مطرح نیست. ثانیاً، عده‌ای فکر می کنند که با رشته‌هایی مثل علوم کامپیوتر قابلیت جذبشان در خارج از کشور بیشتر می شود و یا از همین جا می‌توانند برای شرکتهای خارجی کار کنند.

البته لازم به ذکر است که برای بسیاری از رشته‌ها مثل رشته کامپیوتر به شرط تخصص و مهارت آموزی در راستای نیازهای فعلی کشور کارهای بسیاری قابل تعریف است و میتواند مقدمات کارآفرینی گسترده‌ای باشد، ولی مشکل اینست که آموزشها بدلیل معیارهای نادرست در راستای ایجاد مهارت لازم برای ورود به صنعت و بازار کار نیست.

یک اصلاح اساسی در قوانین جذب و پرورش دانشجویان کشور لازم است، و آن مستلزم استفاده از افراد ذیصلاح و متعهد به مصالح کشور در وضع این قوانین و معیارها و پرهیز از بکارگیری عوامل وابسته به غرب یا بی تفاوت به مصالح کشور است.

من آن را از این جهت موفق نمی بینم که انتخاب رشته ها در اکثر افراد بر اساس تبعیت از مُد روز است. باید در رسانه‌ها در بارهٔ رشته‌ها و نیازهای کشور روشنگری کنند. وقتی در دودههٔ پیش مادر مجارستان بودیم، که تازه از بند شوروی خلاصی یافته بود، از افراد آکادمی علوم مجارستان پرسیدم: چه رشته‌ای در کشور شما داوطلب زیاد دارد؟ گفتند: حقوق. پرسیدم چرا؟ گفتند برای اینکه ما تازه مستقل شده ایم و نیازمند قوانین مناسب کشور خودمان هستیم. توجه به نیازهای کشور و روشنگری در مورد آنها کمتر در محیط ما صورت گرفته است.

امکان آن وجود دارد ولی این مشروط به استفاده کردن از افکار نخبگان و افراد ذیصلاح است، که متاسفانه در کشور ما رایج نیست. سیستم فعلی آموزش و پرورش از نظر من مطلوب نیست، چون نیازهای اولیهٔ کشور را کمتر در نظر می گیرد. به علاوه آن صرفاً آموزشی است و پرورشی در کار نیست.

نقش وزارت علوم در موارد ذکر شده بسیار ضعیف بوده است. در برنامه ریزی های فعلی کشور نه رفع نیازهای کشور مطرح است و نه قابلیت کشور برای جذب فارغ التحصیلان، در حالی که این دو مورد بسیار مهم هستند.

نکته ای که در برنامه ریزی فعلی آموزش و پرورش مغفول مانده است اینست که در صورتی که دانش آموز نخواهد تحصیلات خود را بعد از دبیرستان ادامه دهد باید اقلاً مطالب لازم برای زندگی روزمره را یاد گرفته باشد. لازم نیست که همهٔ مطالب سطح بالا تر در دبیرستان مطرح شود، بلکه فهم مفاهیم مهم علم، نظیر ماده، نیرو، و انرژی، مهم است و همچنین بعضی از ابعاد کاربردی علم، که در زندگی روز مرّه مطرح هستند. قدرت تحلیل، تفکر و خلاقیت در راستای استعداد افراد، که نه تنها برای ادامه در سطوح بالاتر بسیار مهم است بلکه برای زندگی شخصی و اجتماعی افراد بسیار حائز اهمیت است، می‌تواند در سطوح ابتدایی علم اموزی، تقویت شود.

به نظر من پیوستگی دوسطح آموزش ابتدائی و عالی به راحتی امکان پذیر است، اگر از فکر افراد ذیصلاح استفاده شود.

چرا با وجود تعداد بالای دانشجو در بسیاری از نقاط مورد نیاز کشور با بحران نیروی متخصص مواجه هستیم؟

برای اینکه برنامهٔ دانشگاهها عمدتاً در جهت رفع نیاز های کشور و تربیت نیروهای متخصص برای انجام این مهم نیست.

ما به ندرت برنامه هائی برای سنجش نیازهای کشور و تربیت نیروهای متخصص مورد نیاز می بینیم. اتفاقی که شاید نیاز به همکاری تنگاتنگ دانشگاه‌ها، وزارت علوم و سایر دستگاه‌های مربوطه می‌باشد.



بورس باید حرفه‌ای اداره شود

فرهاد دژپسند در مراسم شصت و نهمین سالگرد تاسیس بانک صادرات با اشاره به ضرورت استفاده از فرصت طلایی بورس برای سیستم بانکی و واگذاری دارایی‌های مازاد افزود: نباید با برخی اظهارنظرها بازار سرمایه را خدشه دار کرد.

وی اضافه کرد: بازار سرمایه در حال عمق یافتن و پایدار شدن و گاهی نیز با اصلاحاتی همراه است.

در پسند گفت: در بازار سرمایه خویشتنداری برای سهامداران ضروری است و کسانی که وارد این بازار شده اند باید بدانند که باید نگاه میان‌مدت و بلندمدت داشته باشند.

وزیر امور اقتصادی و دارایی افزود: سازمان بورس و اوراق بهادار، متولی نظارت بر این بازار است و شورای عالی بورس نیز بر این سازمان نظارت می کند.

صنعت‌ومدن

ارزبری در صنعت قطعه‌سازی با بلوغ داخلی‌سازی و مبارزه با قاچاق کاهش می یابد

توسعه داخلی‌سازی در صنایع مختلف با برگزاری میزهای تخصصی ساخت داخل با هدف به هم‌رسانی توانمندی ها و نیازمندی ها در سال گذشته کلید خورد که تاکنون ۱۱ میز تخصصی با میزان کاهش ارزبری یک میلیارد و ۴۵ میلیون یورویی در صنایع راهبردی نظیر خودرو، مخابرات، فولاد و مس برگزار شده و نیازها و توانمندی‌های صنعتی به هم مرتبط شدند.

مطابق آمارها تاکنون ۳۴۱ میلیون یورو (معادل ۳۲.۶۳ درصد) کاهش ارزبری در حوزه خودرو و موتورسیکلت محقق شده است.

در این پیوند، «آرش محبی نژاد» دبیر انجمن صنایع همگن نیرومحرکه و قطعه سازی کشور، روند کند تخصیص ارز در شرایط کنونی کشور به دلیل مشکلات تحریم ها و سایر مشکلات به وجود آمده را یادآور شد و گفت: با وجود همه فشارهای موجود می توان با شیوه هایی نظیر بدون انتقال ارز یا بدون ذکر منشاء، از ارز موجود در دست مردم برای کاهش مشکلات استفاده کرد.

محبی نژاد، در ادامه در خصوص آخرین وضعیت صنعت قطعه سازی کشور، خاطرنشان کرد: در کاهش مطالبات قطعه‌سازان از خودروسازان تاکنون تغییر خاصی اتفاق نیفتاده، زیرا هرچقدر که خودروساز در تلاش برای رد دین است، اما به دلیل افزایش قیمت‌ها و افزایش نرخ نهاده‌های تولید، مطالبات قطعه سازان از خودروسازان بیشتر می شود.وی بیان داشت: با قیمت‌های فعلی، خودروسازان نیز در حال زیان هستند و به همین دلیل به دنبال آن هستند تا با تعلل، قراردادهای خود با قطعه‌سازان را تعدیل کنند، به نحوی که هنوز نرخ دلار در قراردادهای بین قطعه‌سازان و خودروسازان همان ۱۱ هزار تومان پارسال است.این مقام صنفی گفت: شرایط یاد شده قطعه سازان را در موقعیت بدی از نظر نقدینگی و سود و زیان قرار داده و ما خواستار آن هستیم که اصلاح قراردادها سرعت بگیرد.

،اکنون از حدود یک هزار و ۲۰۰ قطعه‌ساز رسمی فعال در رده‌های ۱، ۲ و ۳ با جمعیت حدود ۵۵۰ هزار نفری، نزدیک به ۴۰۰ واحد تعطیل و نیمه تعطیل هستند. کل مطالبات زنجیره تامین داخلی از خودروسازان به حدود ۳۲ هزار میلیارد تومان رسیده که بیش از ۱۴ هزار میلیارد تومان آن مطالبات معوق است.

وی ادامه داد: در سطح کلان نیز اراده مسوولان، بر تقویت توان بخش خصوصی و سرمایه گذاری در این حوزه هاست، اما باید گفت ارتقای سرمایه گذاری در صنعت قطعه سازی انگیزه می خواهد.

دبیر انجمن صنایع همگن نیرومحرکه و قطعه سازی کشور اظهار داشت: باید بسته مشوق اقتصادی برای فعالان این صنعت تصویب کرد تا سودآوری بازگشت سرمایه برای سرمایه گذاران قطعه‌سازی تضمین شود.

وی خاطرنشان کرد: آن وقت شاهد خواهیم بود که حجم زیادی از نقدینگی ها و سرمایه‌های سرگردان موجود در سطح جامعه وارد طرح های تولیدی می شود.

محبی نژاد گفت: اینکه شاهدیم هر روز نقدینگی‌های سرگردان در حوزه‌ای از اقتصاد وارد شده و آن حوزه ها را به هم می ریزد، این است که سرمایه‌گذاری در تولید از ریسک بالا و بازدهی پایینی برخوردار است، در این راستا باید با برنامه ریزی و سیاست گذاری مناسب، جذابیت سرمایه گذاری در بخش های تولیدی و مولد را افزایش داد.

وزیر جهاد کشاورزی:

اجرای سیستم های نوین آبیاری در دولت تدبیر و امید ۸۵ درصد رشد داشته است



«کاظم خاوازی» درباره اجرای طرح الگوی کشت در بخش کشاورزی کشور، افزود: الگوی کشت دو بخش اصلی «فنی» و «سیاستگذاری» دارد تا کشاورز ما بداند برای هر منطقه، با توجه به اقلیم مورد نظر، چه گیاهی را در چه زمانی بکارد تا حداکثر عملکرد و حداقل خسارت را داشته باشد.

وی اظهار داشت: با اقدامات صورت گرفته در چهار سال اخیر، بخش فنی الگوی کشت بر اساس منابع خاک، تحولات اقلیمی ۵۰ سال گذشته و مورفولوژی گیاهان موجود در ایران آماده شده است.

وزیر جهاد کشاورزی گفت: فاز اول اجرای الگوی کشت برای پاییزه آماده شده به طوری که تمامی اطلاعات در اختیار ما قرار دارد، اما باید سیاست ها و حمایت های دولت به گونه ای باشد که کشاورز ما که امروز گوجه فرنگی، پیاز و سیب زمینی کشت می کارد باانگیزه در آمدی بالا به دنبال تولید گیاهانی همچون دانه های روغنی، چغندر قند که محصول نهایی آنها وارداتی است، باشد.وی اظهار داشت: امیدواریم این طرح هر چه سریعتر آماده و به دولت ارایه شود تا برای کشت پاییزه امسال اجرایی شود.خاوازی درباره استقبال و آمادگی کشاورزان از اجرای طرح الگوی کشت گفت: اگر بسته حمایتی در بخش قیمت گذاری، پشتیبانی های بیمه ای و تسهیلاتی به درستی طراحی و انجام شود به طور حتم کشاورزان از این الگو استقبال می کنند.وی افزود: حمایت و سیاست گذاری دولت در قیمت گذاری و خرید باید انگیزه لازم را برای افزایش تولید و کسب درآمد کشاورزان جهت مشارکت افزایش دهد.

وزیر جهاد کشاورزی درباره زیر ساخت های بخش کشاورزی آب و خاک و مکانیزاسیون در هفت سال گذشته گفت: دولت تدبیر و امید توجه ویژه‌ای به بخش آب کشاورزی داشته، به طوری که سه پروژه ملی در استان های خوزستان و ایلام، دشت سیستان و غرب و شمال غرب کشور دنبال شده است.وی اظهار داشت: از پروژه ۵۵۰ هزار هکتاری استان خوزستان ۲۹۵ هزار هکتار آن در فاز اول به اتمام رسیده و در اختیار کشاورزان قرار گرفته است که باعث افزایش درآمد کشاورزان شده است.خاوازی اضافه کرد: بخشی از این اراضی دارای زمین های شور و قلیایی بوده که امکان تولید نداشتیم، گاهی تولید در این اراضی حداکثر ۶۰۰ کیلوگرم گندم در هکتار داشت، اما اکنون اتفاقات خوبی برای کشاورزان این مناطق افتاده و تولیدشان افزایش یافته است.

وزیر جهاد کشاورزی تصریح کرد: فاز دوم این پروژه ۲۵۰ هزار هکتار است که منتظر تامین منابع مالی هستیم که وزارت جهاد کشاورزی آمادگی دارد در صورت تامین مالی همین امسال با توجه به فرصت پیش رو تا ۱۵ هزار هکتار را آماده سازی و تحویل دهد که البته فاز دوم طیف وسیع تری از شهرستان های که به طور عمده از لحاظ معیشتی کم برخوردار هستند، را پوشش می دهد.

وی گفت: امیدواریم با عنایت ویژه مقام معظم رهبری، رییس جمهوری و پیگیری سازمان برنامه و بودجه بتوانیم به اهداف این پروژه ملی در بخش کشاورزی دست پیدا کنیم.خاوازی، پروژه ملی دوم را پروژه ۴۶ هزار هکتاری دشت سیستان برشمرد و اظهارداشت: در استان سیستان با اجرای این طرح آبرسانی و تجهیزات و تاسیسات مهندسی معکوس پمپ هاوانتقال آب، زمینه برای توسعه بخش کشاورزی فراهم شده است.وی پروژه سوم را پروژه ۲۲۷ هزار هکتاری توسعه منابع آب و خاک غرب و شمال غرب کشور عنوان کرد و گفت: از این پروژه ۷۷ هزار هکتار در اختیار بهره برداران قرار گرفته که در حال بهره برداری از آن هستند.

وزیر جهاد کشاورزی ادامه داد: با دستور رییس جمهوری برای تامین اعتبار این پروژه، وزارت جهاد کشاورزی آمادگی دارد تا پایان سال ۵۰ هزار هکتار دیگر به این طرح بیفزاید.وی افزود: مجموع این عملیات که شامل تسطیح، زهکشی و سایر عملیات فنی می شود، باعث شده راندمان آبیاری از ۳۹ درصد به ۴۵ درصد و میزان بهره وری ما از هر مترمکعب آب از ۹۲۰ گرم به ۱۴۵۰ گرم برسد که اتفاق خوبی در بخش کشاورزی کشور است. خاوازی اظهار داشت: در بخش توسعه سیستم های نوین آبیاری، پوشش آن در دولت تدبیر و امید به رشد ۸۵ درصدی رسید یعنی از ۱.۳ میلیون هکتار به ۲.۴ میلیون هکتار رسیده ایم که امیدواریم این اقدام مبنایی برای افزایش تولید، رشد درآمد کشاورزان و تثبیت شغل کشاورزی در آینده باشد.وزیر جهاد کشاورزی درباره سیاست کشاورزی قراردادی گفت: اکنون کشاورزی قراردادی، قلب توسعه کشاورزی ایران است ما هر چه بتوانیم تولید با برنامه و دارای مشتری داشته باشیم از بسیاری از کمبود ها جلوگیری خواهیم کرد به طور مثال سال گذشته در بخش تولید گندم دوروم برای کارخانجات ماکارونی در حدود ۲۰۰ هزار هکتار داشتیم که در حال افزایش استوی تصریح کرد: در بخش های دیگر همچون روغن با کارخانجات تفاهم شده که محصولات دانه های روغنی را کارخانجات روغن کشی و دست اندر کاران تجارت روغن به کشاورزان سفارش دهند و کشاورزان این محصولات را تولید کنند که این امر علاوه بر کاهش نقش دولت، حمایت های بخش دولتی از بخش خصوصی و کشاورزان را در پی دارد. خاوازی از دیگر مزایای کشاورزی قراردادی را پشتیبانی های به موقع بخش خصوصی از کشاورزان دانست و افزود: به طور حتم در این روش عملکرد کشاورزان به دلیل آموزش ها و تامین به موقع نهاده ها افزایش می یابد به طوری که اکنون چنین قراردادهایی داریم به طور مثال بخش خصوصی با کشاورزان ما در کرمانشاه با بیش از ۵ هزار کشاورز قرارداد بسته تا محصولشان را خریداری کند.وی گفت: در کشاورزی قراردادی دیگر کشاورزان نگرانی برای فروش محصول خود و بخش خصوصی نگرانی برای عرضه محصول به بازار داخلی و صادرات نخواهد داشت.

وزیر جهاد کشاورزی با تاکید بر اینکه اولویت وزارت جهاد کشاورزی، کشاورزی قراردادی برای کشت گیاهان استراتژیک است، گفت: این وزارتخانه از بیمه بخش کشاورزی حمایت می کند و تلاش دارد پوشش بیمه‌ای را به سمتی سوق دهد تا صندوق بیمه حداکثر توان خود را بکار گیرد.

۸۴ درصد کالاهای وارداتی به کشور مواد اولیه و واسطه‌ای است

حمید زادبوم با اشاره به محدودیت ثبت سفارش در سال جاری برای کالاهای دارای مشابه تولید داخل اظهار داشت: سال گذشته یک هزار و ۶۰۰ کالا با کد هشت رقمی اچ.اس ممنوعیت واردات داشتند که این رقم در سال جاری به ۲ هزار و ۴۰۰ کالا رسیده است که از سویی به دلیل نبود ارز قابل تخصیص به این اقلام ورود آنها با محدودیت مواجه شده است.

وی با اشاره به اینکه واردات بی رویه کالایی وجود نداشته است تصریح کرد: ۸۴ درصد اقلام وارداتی مواد اولیه، واسطه‌ای و سرمایه‌ای بودند و بیش از ۱۴ درصد نیز شامل کالاهایی مصرفی شدند که برنج و موبایل به عنوان کالاهای ضروری برای کشور از جمله آنها محسوب می‌شود.

معاون وزیر و رئیس کل سازمان توسعه تجارت ایران، با اشاره به واردات ۱۱ میلیارد دلاری در چهار ماهه نخست امسال خاطرنشان کرد: تلاش داریم با رصد هفتگی کالاهای وارداتی ثبت سفارش کالاهایی که مشابه داخلی آنها وجود دارد را کاهش دهیم و به تدریج در آینده ای نزدیک به طور کلی واردات این محصولات را در جهت رونق تولید داخل ممنوع اعلام کنیم.

در سه ماهه نخست سال ۹۸ رقمی معادل ۱۱,۴ میلیارد دلار صادرات و ۱۰,۴ میلیارد دلار واردات بوده و مجموع تجارت کشور در این مدت ۲۱,۸ میلیارد دلار رسیده است در حالی که این ارقام در بهار سال جاری رقمی معادل ۶,۴ میلیارد دلار صادرات و ۷,۶ میلیارد دلار واردات را تجربه و رقم کل تجارت در فصل بهار به ۱۴ میلیارد دلار ثبت کرده است.

واردات ایران طی سه ماهه نخست امسال عدد ۷,۶ میلیارد دلار را پشت سر گذاشته است که نسبت به واردات ۱۰,۴ میلیارد دلاری مدت مشابه سال قبل شاهد کاهش ۲۶,۸ درصدی بودیم و با این حال از نظر وزنی، واردات ایران طی این مدت رقمی معادل ۸,۹ میلیون تن بوده که تنها هشت دهم درصد از مدت زمان مشابه سال قبل کمتر است. ایران در سه ماهه نخست سال ۹۸ رقمی معادل ۹ میلیون تن کالا وارد کرده بود.

متوسط قیمت واردات کالاهای تجاری ایران در بهار ۹۹ برابر با ۸۵۴ دلار به ازای هر تن بوده که ۲۶,۲ درصد کمتر از مدت زمان مشابه سال ۹۸ است. میانگین قیمت هر تن کالای وارداتی ایران در سال ۹۸ برابر با یک هزار و ۱۵۷ دلار بود.

زمان صدور مجوز شرکت تعاونی از ۷۰ روز به ۱۰ روز رسید

محمدجعفر کبیری معاون امور تعاون وزارت تعاون، کار و رفاه اجتماعی، عزیزالله مهدیان مدیرعامل بانک توسعه تعاون و حسین‌نژاد مدیرعامل صندوق ضمانت سرمایه‌گذاری تعاون امروز در محل وزارت کار در جمع خبرنگاران حاضر شدند.

محمدجعفر کبیری در این مراسم با بیان اینکه اقتصاد تعاون منحصر به ایران نیست و در دنیا ۳ میلیون شرکت تعاونی با ۲۸۰ میلیون جمعیت وجود دارند، گفت: در ایران ۹۴ هزار شرکت تعاونی فعال با ۱۰ میلیون نفر عضو حضور دارند که ۱,۷ میلیون نفر اشتغال در این تعاونی‌ها ایجاد شده است.

معاون وزیر تعاون همچین گفت: سرمایه‌گذاری در بخش تعاون علاوه بر اشتغال مولد دارای ارزش افزوده قابل توجه است و نیازمند توجه دولت است.

کبیری این را هم گفت: در راستای توسعه کیفی و توانمندی تعاونگران، بودجه سال ۹۸ نسبت به ۹۶ در این بخش ۱۲ برابر افزایش یافت.

کبیری همچنین گفت: میزان تسهیلات بانک توسعه تعاون در سال ۹۸ نسبت به ۹۶ دو برابر شد و سقف صدور ضمانت‌نامه برای سرمایه‌گذاری در تعاون ۷۵ درصد افزایش یافت و از ۱۲ میلیارد تومان به ۲۱ میلیارد تومان رسید.

وی همچنین گفت: سامانه جامع و هوشمند بخش تعاون در راستای شفاف‌سازی و دولت الکترونیک راه‌اندازی می‌شود.

معاون وزیر تعاون همچنین گفت: قبلاً برای صدور مجوز شرکت تعاونی نیاز به مراجعات مکرر حضور بود، اما اکنون بدون نیاز به مراجعه حضوری، زمان صدور مجوز از ۷۰ روز به ۱۰ روز کاهش یافته است.

کبیری همچنین از راه‌اندازی ۱۰ مرکز نوآوری استانی برای حمایت از تعاونی‌های دانش‌بنیان و استارت‌آپ‌ها در مهرماه امسال خبر داد.

وی همچنین گفت: صندوق‌های خطرپذیر و جسورانه با سهم ۴۹ درصد دولت و ۵۱ درصد تعاونی‌ها به زودی راه‌اندازی می‌شود و طرح‌های تعاونی قابل انجام ظرف ۲ تا ۵ سال را در اولویت ضمانت قرار می‌دهیم.

وی همچنین از حمایت ویژه و خط اعتباری برای تعاونگران به صورت آنلاین و به ویژه خط اعتبار برای تعاونی‌های زنان و گروههای توان‌یاب با ۸ تا ۱۲ درصد در نظر گرفته می‌شود.

کبیری همچنین گفت: صدور ضمانت‌نامه سرمایه‌گذاری برای تعاونی‌های زنان تا سقف ۵۰۰ میلیون تومان و برای شرکت‌های تعاونی شهرستانی تا ۱۲ میلیارد تومان و برای تعاونی‌های مسکن تا ۱۵۰ میلیارد تومان در نظر گرفته می‌شود.

کبیری همچنین گفت: در هفته تعاون امسال ۳۸۳ طرح تعاونی با سرمایه‌گذاری ۳ هزار میلیارد تومان و ظرفیت اشتغالزایی ۲۶ هزار اشتغال به صورت همزمان در کشور به بهره‌برداری می‌رسد.

همچنین عزیزالله مهدیان مدیرعامل بانک توسعه تعاون گفت: این بانک با سرمایه ۵۰۰ میلیارد تومانی در مرداد سال ۸۸ راه‌اندازی شد که قرار بود سرمایه آن سالانه ۵۰۰ میلیارد تومان اضافه شود که متأسفانه این کار انجام نشد و امروز سرمایه بانک رقم ناچیز یک هزار میلیارد تومان است که البته قرار است از محل تجدید ارزیابی دارایی به زودی ۱۶۰۰ میلیارد تومان دیگر به سرمایه بانک اضافه شود و به ۲۶۰۰ میلیارد تومان برسد که البته این سرمایه برای یک بانک توسعه‌ای در بخش تعاون به یک شوخی شبیه است، چون از بانک توسعه تعاون خوب حمایت نشده است.

مدیرعامل بانک توسعه تعاون با بیان اینکه مسیر ما با فعالان بخش تعاون یک مسیر یکطرفه است، گفت: انتظاراتی از بانک وجود دارد که تسهیلات بدهیم، اما متأسفانه این بانک حمایت نشده و سرمایه‌اش افزایش نیافته است.

مهدیان همچنین گفت: بانک توسعه تعاون حتی یک ریال اضافه برداشت از منابع نداشته و مطالبات معوق این بانک رقم ناچیز ۸ درصد است.

مهدیان همچنین گفت: در حالی که میزان تسهیلات بانک توسعه تعاون در حال حاضر ۱۷۵۰ میلیارد تومان بود، در حالی که این رقم در گذشته ۲۰۰ میلیارد تومان بود که الان ۸ برابر شده است.

مدیرعامل بانک توسعه تعاون با بیان اینکه منابع بانک توسعه‌ای باید از محل منابع دولت باشد و نه متکی به سپرده مردمی که گرانقیمت است، گفت: بنابراین قیمت تمام شده برای بانک توسعه تعاون به خاطر سپرده‌های مردمی ۱۷ درصد است.

به گفته وی، سپرده‌های مردمی در بانک توسعه تعاون از ۲۵۰۰ میلیارد تومان در گذشته، اکنون به ۲۵ هزار میلیارد تومان افزایش یافته است.

به گفته مهدیان، بانک توسعه تعاون ۴۵۰۰ نفر پرسنل در کشور دارد که ۷۱ درصد تسهیلات آن به بخش تعاون و ۲۹ درصد به سایر بخش‌ها پرداخت می‌شود.

مهدیان نرخ تسهیلات توسعه تعاون را ۴ درصد برای قرض‌الحسنه، ۶ درصد برای اشتغال روستایی و تا ۱۸ درصد برای سایر موارد طبق مصوبه شورای پول و اعتبار عنوان کرد.

همچنین در این مراسم، حسین‌نژاد مدیرعامل صندوق ضمانت سرمایه‌گذاری تعاون گفت: این صندوق تاکنون ۳ هزار میلیارد تومان ضمانت‌نامه برای تعاونگران صادر کرده که کارمزد این ضمانت‌نامه‌ها نسبت به شبکه بانکی یک دوم است.

به گفته حسین‌نژاد، سقف ضمانت‌نامه‌ها از یک و نیم میلیارد تومان به ۲۱ میلیارد تومان افزایش یافته که بر مبنای سیستم اعتبارسنجی به تعاونگران واگذار می‌شود به گونه‌ای که تعاونی‌های با درجه با سفته و امضای مدیران تعاونی، ضمانت‌نامه صادر می‌شود و برای بدترین ردجه‌بندی با رتبه D حداکثر ۳۰ درصد نسبت به صدور ضمانت‌نامه وثیقه می‌گیریم.

مدیرعامل صندوق ضمانت تعاون گفت: از ۳ هزار میلیارد تومان که ضمانت‌نامه صادر شده حتی یک ریال سوخت نشده، البته درصد این رقم به عنوان خسارت پرداخت شده، چون اعتبارسنجی تعاونی‌ها با دقت انجام شده است.

حسین‌زاده گفت: برای شرکت‌های تعاونی زنان تا سقف ۵۰۰ میلیون تومان با سفته ضمانت می‌دهیم. برای جوانان، شرکتهای دانش‌بنیان و تعاونی‌های برتر تا سقف یک و نیم میلیارد تومان ضمانت‌نامه صادر می‌شود.

به گفته وی، سرمایه صندوق ضمانت صادرات امسال از محل سود انباشته ۴۵ میلیارد تومان اضافه می‌شود که این رقم ۳۰ درصد سرمایه قبلی است که اضافه شده و در حال ثبت است. همچنین یک رقم دیگری که قرار است در دولت تصویب شود و به سرمایه این صندوق اضافه شود.

۱۴ درصد اقلام وارداتی کالاهای مصرفی هستند

حمید زادبوم گفت: ۸۴ درصد اقلام وارداتی شامل مواد اولیه، واسطه‌ای و سرمایه‌ای است که برای تولید و ادامه فعالیت واحدها، ضروری هستند.

رئیس کل سازمان توسعه تجارت ایران با اشاره به محدود کردن ثبت سفارش در سال جاری برای کالاهای دارای مشابه داخل اظهار داشت: سال گذشته یک هزار و ۶۰۰ کالا با کد هشت رقمی اچ. اس ممنوعیت واردات داشتند که این رقم در سال جاری به ۲ هزار و ۴۰۰ کالا رسیده است که از سویی به دلیل نبود ارز قابل تخصیص به این اقلام ورود آنها با محدودیت مواجه شده است.

وی با اشاره به اینکه واردات بی رویه کالایی وجود نداشته است تصریح کرد: ۸۴ درصد اقلام وارداتی مواد اولیه، واسطه‌ای و سرمایه‌ای بودند و بیش از ۱۴ درصد نیز شامل کالاهایی مصرفی شدند که برنج و موبایل به عنوان کالاهای ضروری برای کشور از جمله آنها محسوب می‌شود.

معاون وزیر صنعت معدن و تجارت با اشاره به واردات ۱۱ میلیارد دلاری در چهار ماهه نخست امسال خاطرنشان کرد: تلاش داریم با رصد هفتگی کالاهای وارداتی ثبت سفارش کالاهایی که مشابه داخلی آنها وجود دارد را کاهش دهیم و به تدریج در آینده ای نزدیک به طور کلی واردات این محصولات را در جهت رونق تولید داخل ممنوع اعلام کنیم.

کشاورزی

۱۱ راهکار اقتصاد مقاومتی برای خودکفایی در تولید محصولات اساسی کشاورزی

افزایش تولیدات محصولات کشاورزی و خودکفایی در محصولات اساسی کشاورزی از جمله اصول و سیاستهایی است که در قانون اساسی جمهوری اسلامی بدان اشاره شده است. این موضوع در بیانات بنیانگذار انقلاب اسلامی حضرت امام خمینی(ره) و مقام معظم رهبری نیز از جایگاه رفیعی برخوردار بوده است. در این باره یکی از محصولات اساسی کشاورزی مهم که همواره مقام معظم رهبری بر خودکفایی آن تاکید کرده اند، گندم است. ایشان در این باره می فرمایند:

«بخش کشاورزی مهم است... در تولید محصولات حیاتی باید خودکفایی به‌وجود بیاید؛ یعنی خودکفایی را به حرف و گپ این و آن نگاه نکنید که «آقا، گندم، بیرون ارزان تر است»، و مانند اینها. ما باید به خودکفایی برسیم؛ در موادّ حیاتی باید به خودکفایی برسیم.» (بیانات در دیدار رئیس جمهور ۶/۴/۱۳۹۴)

سیاست خودکفایی در محصولات استراتژیک مانند گندم، گوشت، روغن و لبنیات در بیانات رهبر معظم انقلاب آنچنان حائز اهمیت است که ایشان تاکید داشته اند، باید این سیاست به عنوان سیاستی ثابت و ماندگار تلقی شده و توسط مسئولان پیگیری شود. معظم له می فرماید:

« یکی از اساسی‌ترین کارها این است که در باب کشاورزی و محصولات کشاورزی، سیاستها ثابت، ماندگار و پیگیری‌شده باشد و به مسائل تولیدکنندگان کشاورزی رسیدگی شود. این‌طور نباشد که یک سال ما به‌خاطر کمبود پیاز، پیاز وارد کنیم؛ اما سال بعد که کشاورز ما پیاز تولید کرد، این محصول در انبارها بپوسد. کشور ما مستعدّ است. دیدید سال گذشته بحمداللّه بارندگی خوبی شد و کشور تقریباً در تولید گندم خودکفا گردید، این همان چیزی بود که من تأکید می‌کردم و بحمداللّه مسئولان، خودکفایی گندم را دنبال کردند. البته گندم یکی از موادِ لازم ماست؛ در بقیه مواد لازمِ مثل لبنیات، روغن و گوشت هم باید کشور کاملاً خودکفا و غنی شود و بتواند این محصولات را صادر کند. ما باید این مسأله را دنبال کنیم، و این به‌نظر ما کاملاً ممکن است. » (بیانات در دیدار با جمعی از کشاورزان ۱۴/۲/۱۳۸۲)

متاسفانه باید گفت موضوع خودکفایی محصولات اساسی کشاورزی تحت تاثیر سیاستهای اقتصادی لیبرالی دولتها، فرهنگ سرمایه داری و بالاتر بودن سود سرمایه های بکار افتاده در واسطه گری و آسانی دستیابی به آن نسبت به سود فعالیتهای تولیدی کشاورزی، زیر ضربات نابودگرانه قرار گرفته است و اختصاص میلیاردها دلار برای واردات محصولات کشاورزی به ویژه گندم و نهاده های دامی گواه این مدعاست. با توجه به اینکه بخش کشاورزی در رشد اقتصاد ایران و نیز امنیت غذایی -به ویژه در شرایط کرونا که تبادلات اقتصادی کشورها به سختی صورت می گیرد- اهمیت بسیار زیادی دارد و به همین دلایل، همواره از مطالبات مقام معظم رهبری نیز بوده است، باید به صورت علمی و کارشناسانه راهکارهای تحقق خودکفایی و جهش تولیدات کشاورزی مدنظر واقع شود. در اینجا به بیان ۱۱ راهکار اقتصاد مقاومتی جهت جهش تولید در بخش کشاورزی و بخصوص خودکفایی محصولات استراتژیک می پردازیم:

۱-ترویج و نهادینه سازی ارزشها و فرهنگ زیست محیطی، کشاورزی و منابع طبیعی مبتنی بر ارزشها و الگوهای سازنده ایرانی اسلامی

۲-توجه جدی به آبخیزداری و مدیریت جامع حوزه آبخیز

۳-اهتمام به توسعه روستایی؛ خودکفایی در محصولات کشاورزی به ویژه محصولات اساسی بدون روستاها و سرنوشت آنها معنادار نیست. محور توسعه کشاورزی باید توسعه روستایی باشد. مدیریت یکپارچه زمینهای روستایی؛ این امر مستلزم ۴-مدیریت جمعی و افزایش تولید کشاورزی است.

۵-فزایش اختصاص یارانه به بخش کشاورزی

۶-تشکیل تعاونی ها از جمله تعاونی های اعتباری در روستا و در سطح کشور اتحادیه تعاونی روستایی با حمایت موثر دولت برای امکانپذیر کردن دفاع از تولیدات روستایی در برابر انواع واسطه ها.

۷-ایجاد شبکه تلویزیونی و رادیویی کشاورزی و منابع طبیعی توسط صداوسیما جمهوری اسلامی ایران

۸-افزایش تولید و کاهش تلفات و ضایعات محصولات زراعی و دامی به کمک استفاده از فناوری های پیشرفته متناسب با محصولات و شرایط ویژه روستا

۹-مبارزه قاطعانه با تغییر کاربری زمینهای کشاورزی به ویژه زمینهای مرغوب کشاورزی در پای خزر

۱۰-احیای ۴۰ هزار قنات و کاریز رها شده و نظام مند کردن حفر چاههای عمیق و نیمه عمیق و رواج دوباره سازماندهی تولید جمعی (بنه، صحرا و...)

۱۱-بازنگری در نظام آموزشی کشور در بحث کشاورزی و منابع طبیعی به خصوص دانشگاهها (نظام آموزشی کشور پر از علوم وارداتی غربی بدون نقد و گسترش دهنده غرب باوری، غرب زدگی و وابستگی اقتصادی به غرب است.)

هشت میلیون روستایی به آب سالم و پایدار دسترسی دارند



قاسم تقی‌زاده خامسی» افزود: وزارت نیرو در بخش آب ساخت تصفیه‌خانه آب در ۳۰ روز و اتصال هر هفته ۳۰ روستا به شبکه آبرسانی پایدار در کشور را اجرایی سازد. وی پیشرفت خدمات حوزه آب و برق را نسبت به ابتدای انقلاب اسلامی ۱۰ برابر ذکر کرد و گفت: ابتدای انقلاب ۱۹ سد وجود داشت، امروز این عدد به ۱۹۰ سد در کشور رسیده است.

معاون آب و آبفای وزیر نیرو درباره حل مشکل روستاهای دچار تنش آبی افزود: ۶ هزار روستا با تانکر آبرسانی می‌شود، اما از نظر توانایی فنی و اجرایی، چنانچه اعتباری در اختیار باشد، می‌توان ۷۰۰ روستای خوزستان را به شبکه آبرسانی پایدار متصل کرد. تقی‌زاده خامسی تغییر مکانیسم آبیاری فضای سبز شهر تهران را پیشنهاد مشترک وزارت نیرو و شهرداری تهران بیان کرد و خاطرنشان ساخت: فضای سبز شهر تهران در یک سال حدود ۱۸۰ میلیون متر مکعب یعنی ظرفیت تمام دریاچه کرج آب مصرف می‌کند. وی، تفاهمنامه مزبور را حرکتی مثبت در مسیر توسعه فضای سبز دانست و افزود: قبل از این پیشنهاد شهرداری تهران ۳.۵ درصد از پساب را استفاده داشت، اما بعد از اجرای این تفاهمنامه این رقم به ۶۰ درصد خواهد رسید.

معاون وزیر نیرو؛

امیدواریم «برق امید» از اوایل آبان اجرایی شود



معاون وزیر نیرو در امور برق و انرژی ابراز امیدواری کرد طرح «برق امید» از اوایل آبان ماه در کشور اجرایی شود.

همایون حائری در گفت و گو با ایسنا، با اشاره به اهداف اجرای طرح برق امید در کشور، اظهار کرد: بنا داریم در قالب این طرح هم از مشترکین کم مصرف حمایت کنیم و هم میزان مصرف سایر مشترکین مدیریت شود تا بتوانیم کاهش پیک مصرف را داشته باشیم.

وی ادامه داد: در قالب این طرح که جامعه هدف آن مشترکین خانگی هستند، مشترکین بر اساس الگوی مصرف به سه دسته تقسیم می‌شوند. دسته اول مشترکینی هستند که مصرف آنها کمتر از ۱۰۰ کیلووات ساعت در فصل گرما و ۸۰ کیلووات ساعت در زمان عادی است که این مشترکین از تخفیف ۱۰۰ درصدی بهای برق برخوردار می‌شوند.

حائری اضافه کرد: دسته دوم مشترکین با مصرف ۱۰۰ تا ۳۰۰ کیلووات ساعت هستند که برای این گروه نیز مشوق‌هایی در نظر گرفته می‌شود تا به سمت کم مصرف شدن پیش بروند.

وی درباره دسته سوم که مشترکین با مصرف بیش از ۳۰۰ کیلووات ساعت هستند نیز یادآور شد: برای این گروه نیز آموزش‌های رایگان در زمینه‌های مختلف و یا تشویق به استفاده از امکانات پنل‌های خورشیدی در نظر گرفته شده است.

معاون وزیر نیرو در امور برق و انرژی پیش بینی کرد نزدیک به ۳۰ درصد مشترکین خانگی جزو گروهی باشند که از تخفیف ۱۰۰ درصدی برخوردار می‌شوند.

حائری ابراز امیدواری کرد، طرح برق امید حداکثر از اوایل آبان ماه در سراسر کشور اجرایی شود.

وی در ادامه به اقداماتی که از حدود سه سال قبل در صنعت برق با هدف تامین برق پایدار و کاهش پیک مصرف در کنار افزایش توان نیروگاهی آغاز شده هم اشاره کرد و ادامه داد: با این اقدامات بعد از حدود ۱۰ سال که میانگین رشد سالانه پیک مصرف برق حدود ۵,۲ درصد بود، توانستیم این میزان را کاهش دهیم.

معاون وزیر نیرو در امور برق و انرژی با بیان اینکه سال ۱۳۹۷ اولین کاهش رشد پیک مصرف رقم خورد و به ۲,۹۷ درصد رسید، خاطرنشان کرد: در سال‌های ۱۳۹۸ و ۱۳۹۹ نیز هر سال نسبت به سال قبل یک درصد افزایش پیک مصرف داشتیم که دستاورد بسیار مهمی بود.

حائری ابراز امیدواری کرد با اجرای طرح برق امید، روند کاهش پیک مصرف برق برای فصل گرمای سال آینده نیز استمرار داشته باشد.

مدیرعامل توانیر؛

طرح «برق امید»، فرصت صرفه‌جویی را برای همه مشترکان ایجاد می‌کند

محمدحسن متولی‌زاده، با بیان اینکه در تمام دنیا برای مشترکان برق سیاست‌های تشویقی و تنبیهی در نظر گرفته می‌شود، گفت: در وزارت نیرو بر اساس تجربه سال‌های گذشته، سیاست‌های تشویقی بکار گرفته شد و در همین راستا برای صنایع و کشاورزان پاداش‌هایی اختصاص یافت که در صورت جابه‌جایی بار مصرفی خود (در ساعت‌های گرم ۴ ماه خرداد تا شهریور)، از این پاداش‌ها بهره‌مند می‌شوند. وی با بیان اینکه در قالب همین سیاست‌های تشویقی، سال گذشته ۳۵۰ میلیارد تومان پاداش به صنایع اختصاص یافت و کشاورزان نیز در این طرح با عدم استفاده از برق در ۴ ساعت گرم روز، از ۲۰ ساعت برق رایگان بهره‌مند شدند، اضافه کرد: با اجرای همین طرح‌ها، پیک مصرف برق در دو سال متوالی تنها با یک درصد رشد و بدون مشکل سپری شد.

مدیرعامل توانیر همچنین به طرح برق امید پرداخت و گفت: این طرح مخصوص مشترکان خانگی است و الگوهای آن نیز از عملکرد خود مردم در سال‌های گذشته استخراج شده است. به طور متوسط در کل کشور حدود ۳۰ درصد از مشترکان برق در محدوده کم مصرف، ۱۵ درصد پرمصرف و ۵۵ درصد در محدوده خوش مصرف هستند، اما این تقسیم بندی ارتباطی به محدوده جغرافیایی یا درآمد خانوار ندارد بلکه براساس میزان مصرف برق آنها شکل گرفته است.

وی با اشاره به اینکه در طرح برق امید برای مشترکان کم مصرف تخفیف صد درصدی بهای برق در نظر گرفته شده است، اضافه کرد: به طور معمول بیشترین میزان مصرف برق در خانوارها به یخچال، سیستم روشنایی و وسایل صوتی و تصویری تعلق دارد و در صورتی که خانوارها نحوه استفاده بهینه از این وسایل را رعایت کنند، می‌توانند در گروه کم مصرف‌ها قرار گرفته و از تخفیف مذکور بهره‌مند شوند.

این مقام مسئول میانگین مصرف برق مشترکان خانگی کل کشور را ۱۵۷ کیلووات ساعت در ماه عنوان کرد و گفت: مشترکانی با این میزان مصرف در گروه‌های خوش مصرف طبقه بندی می‌شوند اما مشترکانی که تا ۱۰۰ کیلووات ساعت مصرف داشته باشند، می‌توانند از تخفیف صد درصدی بهای برق بهره‌مند شوند.

متولی زاده در عین حال برق امید را طرحی برای همه طبقه‌های مصرف برق دانست و گفت: با توجه به اینکه تعرفه های برق پلکانی است، حتی مشترکان پر مصرف نیز می‌توانند با رعایت نکات مدیریت مصرفی، از افزایش مصرف برق جلوگیری کنند و با ورود به طبقه خوش مصرف‌ها، بهای کمتری برای برق بپردازند.

مدیرعامل توانیر با تاکید بر اینکه در طرح برق امید تا زمانی که مشترکان مصرف خود را در حد الگوهای تعیین شده حفظ کنند، مشمول تخفیف صد درصدی بهای برق خواهند شد، افزود: تا پایان مهرماه برای مشترکان پیامک‌هایی ارسال خواهد شد که نسبت به گروه مصرفی که در آن قرار گرفته‌اند، آگاهی پیدا کنند و البته با آموزش‌های مستمر، سعی خواهد شد راهکارهای تغییر و کاهش پله مصرفی هم ارائه شود.

وی در عین حال طرح برق امید را فرصتی برای فعال شدن شرکت‌های استارتاپی و استخراج کنندگان رمز ارز دانست و خاطرنشان کرد: با توجه به قوانین و مصوبه‌های جدید، شرکت‌های استارتاپی می‌توانند با سرمایه‌گذاری در کاهش برق مصرفی مشترکان خانگی، از میزان برق صرفه‌جویی برای استخراج رمز ارز بهره بگیرند که باعث کاهش هزینه‌های استخراج این نوع ارز نیز خواهد شد. با همکاری وزارت آموزش و پرورش، شبکه‌های شاد و تلویزیون بتوانیم ضمن آموزش نکات و راهکارهای بهینه سازی مصرف برق، از طریق آنان خانواده‌ها را نیز برای رسیدن به این اهداف کمک کنیم.

طرح «برق امید» راهکاری برای واقعی‌سازی قیمت برق است

«حمیدرضا صالحی» افزود: به نظر می‌رسد، دولت به موجب طرح برق امید، قصد دارد از بخشی از درآمد خود صرفنظر کند تا قیمت برق را در بخش‌های دیگر به سمت واقعی‌سازی سوق دهد.

وی ادامه داد: طرح «برق امید» برای حدود ۸.۵ میلیون خانوار که برق کمتری مصرف می‌کنند، اجرا می‌شود و ممکن است خانوارهایی را که برق بیشتری مصرف می‌کنند، ترغیب کند که برای برخورداری از مزایای این طرح مصرف خود را کاهش دهند. این الگویی است که در برخی کشورها از جمله ترکیه نیز برای دهک‌های پایین جامعه در نظر گرفته شده و اجرا می‌شود.

صالحی گفت: «بازار انرژی نیازمند ساماندهی است» ایران با ۸۳ هزار مگاوات نیروگاه نصب شده، از بزرگترین تولیدکنندگان برق در منطقه است. پیک مصرف در کشور ما به ۶۰ هزار مگاوات می‌رسد. یک‌سوم مصرف برق در بخش مسکونی رخ می‌دهد، یک‌سوم در بخش صنعت و یک‌سوم نیز در بخش تجاری و اداری مصرف می شود و طرح برق امید مصرف برق در بخش مسکونی را هدف قرار داده است.

عضو هیات مدیره سندیکای برق ادامه داد: این ۸.۵ میلیون خانوار، سهم بالایی در درآمد دولت ندارند و به نظر می‌رسد، دولت از درآمد خود در این بخش صرفنظر کرده تا قیمت برق را در بخش‌های دیگر به سمت واقعی‌سازی سوق دهد. اگر این طرح روی مصرف برق در دهک‌های بالاتر اثر بگذارد و شدت مصرف را در این طبقه کاهش دهد، دولت را تا حدودی به اهدافش نزدیک کرده است.

صالحی با بیان اینکه استفاده از ظرفیت بورس انرژی برای واقعی‌سازی قیمت برق مکمل طرح برق امید خواهد بود، افزود: مقرر شده است، برای مصارف بیش از ۵ مگاوات در صنعت، قیمت برق در بورس انرژی تعیین شده و این مصارف از حیطه قیمت گذاری وزارت نیرو خارج شود. به این ترتیب که نیروگاه‌های برق بخش خصوصی در تعامل با مصرف کنندگان بیش از ۵ مگاوات بر اساس عرضه و تقاضا کشف قیمت کنند. این روش به واقعی‌سازی قیمت برق کمک می‌کند. در واقع بورس انرژی، یکی از ابزارهای واقعی‌سازی نرخ برق خواهد بود.

این عضو هیات نمایندگان اتاق تهران با تاکید بر اینکه صنعت برق یک صنعت زیرساختی است و نباید آسیب ببیند، ادامه داد: صنعت برق در ایران در حال گذار از نرخ یارانه‌ای به سمت نرخ واقعی است و این مرحله ممکن است چند سال به طول بیانجامد

یک میلیون خودرو LPG سوز، پاسوز تصمیم غلط وزارت نفت

سالانه ۱۴ میلیون تن LPG در کشور تولید می‌شود که از این مقدار تنها ۶ میلیون تن به عنوان مصرف داخل و صادرات است. ۸ میلیون تن باقیمانده نیز احتمالاً یا در خطوط لوله گاز طبیعی تزریق شده یا در فلرها می سوزد.

این مقدار گازمایع در حالی در فلرها سوخته یا در خط لوله تزریق می‌شود که در بسیاری از مناطق دنیا از جمله ترکیه، کره جنوبی، روسیه، ایتالیا و □ گازمایع به عنوان سوخت اول جایگزین بنزین مطرح است. از طرفی در ایران حدود یک میلیون از صاحبین خودروها بنا به دلایلی از جمله پیمایش زیاد و مقرون به صرفه بودن LPG، آن را به عنوان سوخت جایگزین بنزین برگزیده‌اند.

اخیراً اما وزارت نفت در طرح سهمیه بندی LPG مناطق فاقد گاز طبیعی در بسیاری از استان‌ها، صاحبین این خودروها را نادیده گرفته و در نتیجه برای آن‌ها سهمیه‌ای در نظر نگرفته است. به دنبال این تصمیم، این رانندگان با مشکلات زیادی برای تهیه گازمایع خودروی خود مواجه شده‌اند. به گونه‌ای که گاهی اوقات بیش از نصف روز خود را صرف انتظار در صفوف تهیه LPG می‌کنند. این اتفاق در صورتی رخ داده است که به دلیل تحریم‌های ایران، امکان صادرات LPG به اندازه کافی برای وزارت نفت فراهم نیست ولی ظاهراً این وزراتخانه حاضر است سوخت گازمایع را در فلرها بسوزاند اما به خودروها ندهد. حال باید دید دلیل این کار چیست؟

عده‌ای از کارشناسان معتقدند تعارض منافع وزارت نفت، مانع اصلی طرح استفاده از LPG در خودروها است. زیرا در صورت صادرات LPG، صد درصد درآمد آن متعلق به وزارت نفت خواهد بود و در واقع برای جبران هزینه‌های یکی از شرکت‌های ملی تابعه وزارت نفت یعنی شرکت گاز استفاده می‌شود. این درحالی است که اگر وزارت نفت گازمایع را برای مصارف داخلی کشور توزیع کند، طبق قانون برنامه ششم توسعه و طبق قانون الحاق (۲) هیچ بخشی از منافع حاصل از فروش به وزارت نفت نمی‌رسد و کل درآمد حاصله به حساب هدفمندی یارانه‌ها و خزانه دولت واریز می‌شود و در واقع از دست وزارت نفت خارج است.

چطور وزارت نفت راضی می‌شود؟

رضا رحیمی، کارشناس حوزه گاز با بیان اینکه با اختصاص ۴ میلیون تن LPG به سبد حمل و نقل و استفاده در خودروها، حتی اگر LPG با همین قیمت فعلی (هر کیلوگرم ۲۳۰ تومان) در داخل عرضه شود، جمع درآمد حاصل از فروش داخلی LPG و صادرات بنزین معادل آزاد شده، عایدی دو برابر صادرات این مقدار LPG را نصیب دولت می‌کند، گفت: بنابراین حتی وزارت نفت نیز می‌تواند در این سود دو برابری سهیم شده و مانند صادرات سایر فرآورده‌ها سهم ۱۴.۵ درصدی از صادرات بنزین دریافت کند. به نظر می‌رسد تنها در این صورت است که وزارت نفت حاضر خواهد شد LPG را در سبد سوخت کشور به رسمیت بشناسد.

وی افزود: این پیشنهاد از این جهت مهم است که در وهله نخست از هدر رفت و فلرینگ مقدار زیادی از گازمایع تولیدی کشور جلوگیری می‌شود. از سویی دیگر خودروهای LPG سوز به صورت رسمی، مجاز و محترمانه از جایگاه عرضه اتوگاز سوخت دریافت می‌کنند که احتمال خطرات در حین سوخت گیری آنها را کاهش می‌دهد. از طرفی توزیع LPG در کشور سر و سامان می‌یابد. در نهایت نیز واحدهای پتروشیمی یا فازهای پارس جنوبی که به دلیل تولید اجتناب ناپذیر LPG و عدم وجود مخازن ذخیره سازی برای این ماده مجبور شده‌اند ظرفیت تولید خود را کاهش داده یا حتی تعطیل شوند، مجدداً با ظرفیت کامل شروع به کار می‌کنند.

اختلاف ۱۰۰ دلاری قیمت ال پی جی نسبت به بنزین

بر اساس گفته‌های این کارشناس حوزه گاز دولت می‌تواند با توسعه زیرساخت استفاده از گازمایع در ناوگان حمل و نقل کشور و ایجاد جایگاه‌های رسمی و قانونی برای توزیع آن، زمینه صادرات بیشتر بنزین را فراهم کرده و به این طریق از ضرر ۳ میلیارد دلاری معادل ۶۰ هزار میلیارد تومانی در هر سال جلوگیری کند. این ضرر به دلیل عدم وجود محل مصرف مناسب داخلی برای LPG، بازار ضعیف صادراتی آن، کمبود وجود کشتی‌های خاص صادرات LPG، تفاوت قیمت و ارزان بودن ۱۰۰ دلاری LPG نسبت به بنزین در بازار فوب خلیج فارس و از طرف مقابل امکان صادرات آسان‌تر بنزین و عدم احتیاج به کشتی‌های خاص برای صادرات بنزین به وجود آمده است و انتظار می‌رود ایران نیز مشابه روسیه به تنوع سبد سوخت بپردازد. به گونه‌ای که روسیه به عنوان بزرگترین تولید کننده گاز طبیعی دنیا، ۳ میلیون تن گازمایع و ۳ میلیون تن گاز طبیعی را به طور تقریباً مساوی در جایگاه‌های LPG و CNG در صنعت حمل و نقل و خودرو استفاده می‌کند و این استدلال که سوخت اول و تنها سوخت جایگزین بنزین در ایران باید CNG باشد ظاهراً مبنای علمی ندارد.

گزارش

رکورد شکنی صنایع در مصرف برق همزمان با کسادی جهانی

میزان مصرف برق در بخش صنایع در ساعت ۲۱ و ۲۶ دقیقه شب گذشته براساس تازه ترین گزارش شرکت مدیریت شبکه برق ایران که مورد بررسی خبرنگار اقتصادی ایرنا قرار گرفت به پنج هزار و ۷۰ مگاوات رسید.

روند مصرف برق در شب و روزهای پیش نشان می‌دهد، مصرف افزایشی از ۱۲ شهریورماه ادامه دار است به گونه‌ای که در ساعت ۲۰ و ۲۱ دقیقه ۱۲ شهریور میزان مصرف پنج هزار و ۱۴۵ مگاوات ثبت شد.

روز سیزدهم شهریورماه و در ساعت ۱۴ و ۴۱ دقیقه میزان مصرف به رقم پنج هزار و ۱۷۸ مگاوات رسید و درساعت ۲۰ و ۲۶ دقیقه این روند ادامه یافته و به عدد پنج هزار و ۴۵۷ مگاوات رسید.

روند افزایشی مصرف در بخش صنایع درحالی رخ داده که مصرف برق در بخش خانگی و سایر بخش‌ها و همزمان با کاهش دمای هوا روندی نزولی به خود گرفته به گونه‌ای که در ساعت ۱۴ و ۲۵ دقیقه روز گذشته مصرف در این بخش‌ها به ۴۷ هزار و ۵۳۳ مگاوات رسید.

میزان مصرف برق در ساعت ۱۴ و ۲۵ دقیقه روز گذشته درحالی است که پارسال و در همین بازه زمانی ۴۹ هزار و ۷۰۵ مگاوات برق مصرف شده بود.

روند افزایشی مصرف برق در بخش صنایع نشان از رشد مصرف نسبت به سال گذشته دارد، ضمن اینکه «رضا اردکانیان» روزهای گذشته گفته بود: امسال در حالی که خیلی از کشورهای صنعتی دنیا به دلیل شرایط کرونایی و رکود و کسادی گزارش دادند پنج تا ۲۵ درصد انرژی کمتری را مصرف کردند و بازار برای آن وجود نداشت در صنایع بزرگمان بیش از ۱۱ درصد و عرضه انرژی در کل ۴.۵ درصد نسبت به سال قبل بیشتر بود.

هشدار به شرکت‌های بزرگ نفتی درباره سرمایه گذاری در تولید مواد پلاستیکی

مؤسسه «کربن ترکر» در گزارش جدید خود هشدار داد که ممکن است شرکت های بزرگ نفتی با تمرکز خود بر تولید پتروشیمی ها که متکی به رشد تقاضا برای مواد پلاستیکی است، حدود ۴۰۰ میلیارد دلار از دارایی های سرگردان خود را در این بخش به خطر بیندازند.

به گزارش خبرگزاری تسنیم به نقل از اویل پرایس، مؤسسه «کربن ترکر» در گزارش جدید خود هشدار داد که ممکن است شرکت های بزرگ نفتی با تمرکز خود بر تولید پتروشیمی ها که متکی به رشد تقاضا برای مواد پلاستیکی است، حدود ۴۰۰ میلیارد دلار از دارایی های سرگردان خود را در این بخش به خطر بیندازند.

این موسسه تأکید کرد: صنعت نفت چشم امید خود را به رشد تقاضا برای مواد پلاستیکی دوخته است که تحقق نخواهد یافت چرا که کشورهای جهان مقابله با زباله های پلاستیکی را شروع کرده اند و دولت ها برای رسیدن به اهداف تغییرات آب و هوایی در حال اقدام هستند.

شرکتهای بزرگ نفتی روی تقاضای مواد پلاستیکی که در حال جایگزینی بیشتر تقاضای نفت از بخش حمل و نقل است، حساب کرده اند زیرا خودروهای احتراق داخلی جای خود را به خودروهای الکتریکی می دهند.

اما گزارش کربن ترکر با عنوان «آینده جایی برای مواد پلاستیکی نیست» نشان می دهد که رشد تقاضا برای مواد پلاستیکی در واقع بسیار ضعیف تر از حد نیاز است چرا که انتظار می رود «از یک سیستم پلاستیکی خطی به یک سیستم دایره ای تغییر کند و دولت ها برای رسیدن به اهداف آب و هوایی اقدام کنند.»

اگر این واقعیت ثابت شود، خبرهای وحشتناکی را برای صنعت نفت ایجاد خواهد کرد.

آگهی

آگهی مزایده اموال غیرمنقول نوبت اول

به موجب اجراییه صادره از شعبه ۱۰ محاکم حقوقی قم که در شعبه ۱۰ـ اجرای احکام مدنی قم به شماره ۱۰/۹۷ج/۶۴۵ ثبت گردیده له عیسی سلیمانی و ابوالفضل کوره علیه وراث مرحوم حسین رمضانی به شرح کوثر و نازنین و فاطمه و محمدابراهیم همگی رمضانی و سکینه جعفری و صدیقه محقق به قائم مقامی از متوفی که محکوم علیه متوفی محکوم است به پرداخت ۵/۰۵۳/۷۰۰/۵۲۷ ریال در حق محکوم له و تادیه حقوق اجرائی به مبلغ ۲۵۲/۶۸۵/۰۲۶ ریال به صندوق دولت که محکوم له در راستای استیفاء محکوم به اقدام به توقیف پلاک از محکوم علیه متوفی نموده که کارشناس به شرح ذیل ارزیابی نموده: ضمناً به استناد م ۵۱ و ۱۳۵ ق.ا.ا.م به میزان ۲۲/۸۸۴ سهم مشاع از ۲۴۰ سهم مشاع از ششدانگ برابر محکوم به و میزان ۱/۱۴۴ سهم مشاع از ۲۴۰ سهم ششدانگ برابر حق الاجرا به فروش خواهد رسید.

کلاسه ۹۷۰۶۴۵ آن اجرای محترم اینجانب ضمن مراجعه مجدد به محل ملک واقع قم، میدان مطهری، خیابان مولوی، کوچه شماره ۶ پلاک ۱۶ و براساس اطلاعات اخذ شده از آقای رحمتی مدیر مجتمع مسکونی و اعلام اینکه در مشخصات ملکها تغییری ایجاد نشده است و در رابطه با مالکیت واحد شماره ده باید بررسی مجدد صورت پذیرد لذا واحد شماره ده که در مرحله قبل به دلیل عدم حضور مالک بازدید نشده بود مورد بازدید قرار گرفت و نتیجه ارزیابی را به شرح ذیل باستحضار می رساند:

مشخصات کلی و ثبتی ملک:

ملک معرفی شده یک ملک موقوفه آستانه ای و ساختمانی است مسکونی، آپارتمانی که در پنج طبقه زیرزمین، همکف (پیلوت)، اول، دوم و سوم احداث شده است طبقه زیرزمین به عنوان پارکینگ و انباری و طبقه همکف به صورت پارکینگ، انباری و یک واحد مسکونی طبقات اول و دوم و سوم هر کدام سه واحد مسکونی و امتیازات آب و برق و گاز واحدها جمعاً ده واحد فعال مجزا می باشد. نمای ساختمان سنگ و مساحت کلی عرصه ملک ۲۸۴/۵۵ مترمربع و جمع کل اعیانی ملک حدود ۱۳۱۰ مترمربع و سه واحد انباری و یک واحد پارکینگ در همکف (پیلوت) و مابقی در زیرزمین قرار گرفته است. انشعابات آب و برق و گاز واحدها مجزا و براساس اطلاعات اعلام شده از سوی مدیر محترم ساختمان واحدها بدون پکیج و کابینت و رادیاتور و شیرآلات آشپزخانه توسط آقای رمضانی محکوم علیه پرونده به ساکنین فروخته شده است. پایین دست راه پله سرامیک و مابقی سفیدکاری و دارای نرده استیل و ساختمان دارای آسانسور و آسانسور تا پشت بام ایستگاه دارد. واحدها دارای تراس هستند.

براساس بازدید انجام شده و تحقیقات صورت گرفته مشخصات هر یک از واحدها که عموماً از نظر مصالح مصرفی مشابه یکدیگر هستند به شرح ذیل می باشد. لازم به ذکر است متراژ واحدها، اعلام خرید و فروش و مالکیت فعلی براساس اظهار ساکنین یا اسناد عادی می باشد و در صورت لزوم از طرق قانونی باید اسناد مطالبه شود.

۱ـ در قسمت پارکینگ طبقه همکف کف سنگ و بدنه تا یک متر سنگ و مابقی سفیدکاری و در انتهای همکف یک واحد مسکونی به شماره یک و مساحت حدود ۱۱۰ مترمربع قرار گرفته است. در این واحد پایین دست بدنه سرامیک و مابقی کاغذدیواری و کف سرامیک، سرمایش کولر آبی و گرمایش سیستم گرمایش از کف و آشپزخانه دارای کابینت ام دی اف است. این واحد را آقای نقوی یکی از اتباع خارجی از آقای حسین رمضانی خریداری نموده است.

۲ـ در طبقه اول واحد شماره دو دارای مساحت حدود ۶۶ مترمربع است که پارکینگ و انباری آن در زیرزمین قرار می گیرد. واحد بصورت دو خوابه و هر اتاق دارای کمد دیواری و کف سرامیک و بدنه سفیدکاری و آشپزخانه با بدنه کاشی و کف سرامیک دارای کابینت ام دی اف و هود می باشد. این واحد متعلق به آقای رحمتی مدیر ساختمان می باشد که از آقای رمضانی خریداری نموده است. سرمایش این واحد کولر آبی و گرمایش پکیج و رادیاتورهای مربوطه می باشد.

۳ـ در طبقه اول واحد شماره سه دارای مساحت حدود ۸۰ مترمربع که پارکینگ و انباری آن در زیرزمین قرار می گیرد. واحد بصورت دو خوابه و یکی از خوابها دارای کمد دیواری و کف واحد سرامیک و بدنه سفیدکاری و آشپزخانه با بدنه کاشی و کف سرامیک دارای کابینت ممبران است. تزئینات داخلی این واحد بهتر از واحدهای مجاور بوده و این واحد نیز توسط آقای بابایی از آقای رمضانی خریداری شده است.

۴ـ در طبقه اول واحد شماره چهار این واحد را آقای علی محمدی از آقای رمضانی خریداری نموده است. مساحت واحد حدود ۸۳ مترمربع و واحد بصورت دو خوابه و هر اتاق دارای کمد دیواری و کف سرامیک و بدنه سفیدکاری و آشپزخانه با بدنه کاشی و کف سرامیک دارای کابینت ام دی اف و هود می باشد. پارکینگ و انباری این واحد در زیرزمین قرار گرفته است. سرمایش این واحد کولر آبی و گرمایش پکیج و رادیاتورهای مربوطه می باشد.

۵ـ در طبقه دوم واحد شماره پنج این واحد را آقای شریف زادگان از آقای رمضانی خریداری نموده است. مساحت واحد حدود ۷۵ مترمربع و واحد بصورت دو خوابه و هر اتاق دارای کمد دیواری و کف سرامیک و بدنه سفیدکاری و آشپزخانه با بدنه کاشی و کف سرامیک دارای کابینت ام دی اف و هود می باشد. پارکینگ و انباری این واحد در زیرزمین قرار گرفته است. سرمایش این واحد کولر آبی و گرمایش پکیج و رادیاتورهای مربوطه می باشد.

۶ـ در طبقه دوم واحد شماره شش این واحد در اختیار آقای حیدری که از اتباع است و همانگونه که قبلاً به صورت کامل اعلام شد خود را به عنوان مالک کل پلاک معرفی می کند می باشد. مساحت واحد حدود ۸۳ مترمربع و واحد بصورت اتاق دارای کمد دیواری و کف سرامیک و بدنه سفیدکاری و آشپزخانه با بدنه کاشی و کف سرامیک دارای کابینت ام دی اف و هود می باشد. پارکینگ و انباری این واحد در زیرزمین قرار گرفته است. سرمایش این واحد کولر آبی و گرمایش پکیج و رادیاتورهای مربوطه می باشد.

۷ـ در طبقه دوم واحد شماره هفت این واحد را آقای فلاحتی از آقای رمضانی به صورت پیش فروش خریداری نموده است. مساحت واحد حدود ۸۳ مترمربع و واحد بصورت دو خوابه و هر اتاق دارای کمد دیواری و کف سرامیک و بدنه سفیدکاری و آشپزخانه با بدنه کاشی و کف سرامیک دارای کابینت ام دی اف و هود می باشد. پارکینگ و انباری این واحد در زیرزمین قرار گرفته است. این واحد در حال حاضر در اختیار آقای جعفری به عنوان مستأجر با ۶۰ میلیون تومان ودیعه و ماهیانه ۴۰۰ هزار تومان قرار دارد. سرمایش این واحد کولر آبی و گرمایش پکیج و رادیاتورهای مربوطه می باشد.

۸ـ در طبقه سوم واحد شماره هشت در زمان بازدید مجدد صاحب ملک در منزل حضور داشت ولی اجازه بازدید نداد و براساس اطلاعات اعلام شده از سوی مدیر محترم ساختمان این واحد را آقای جلیلی از آقای رمضانی خریداری نموده و چند دست معامله شده و الان در اختیار شخصی به نام کوروش به عنوان ملک قرار دارد. مساحت واحد حدود ۷۵ مترمربع و واحد بصورت دو خوابه و هر اتاق دارای کمد دیواری و کف سرامیک و بدنه سفیدکاری و آشپزخانه با بدنه کاشی و کف سرامیک دارای کابینت ام دی اف و هود می باشد. پارکینگ در زیرزمین و انباری نیز در زیرزمین قرار گرفته است. سرمایش این واحد کولر آبی و گرمایش پکیج و رادیاتورهای مربوطه می باشد.

۹ـ در طبقه سوم واحد شماره نه این واحد را آقای حسنی از آقای رمضانی خریداری نموده است. این واحد در حال حاضر در اختیار آقای موسوی به عنوان مستأجر با ۸۰ میلیون ودیعه و ماهیانه ۵۰ هزار تومان قرار دارد از یازده ماه قبل قرارداد شروع شده است. مساحت واحد حدود ۸۳ مترمربع و واحد بصورت دو خوابه و هر اتاق دارای کمد دیواری و کف سرامیک و بدنه سفیدکاری و آشپزخانه با بدنه کاشی و کف سرامیک دارای کابینت ام دی اف و هود می باشد. پارکینگ و انباری این واحد در زیرزمین قرار گرفته است. سرمایش این واحد کولر آبی و گرمایش پکیج و رادیاتورهای مربوطه می باشد.

۱۰ـ در طبقه سوم واحد شماره ده در زمان مراجعه مجدد امکان بازدید بوجود آمد و براساس اطلاعات اعلام شده از سوی آقای جعفری که با خانواده در منزل ساکن بودند و ایشان خود را پسردایی آقای رمضانی معرفی و اعلام نمودند این واحد را همسرش از آقای رمضانی خریداری نموده است و دلیل ادعای خود را اقساط وام واحد که به نام همسرش می باشد و پرداخت می کند عنوان نمود و محکوم له پرونده آقای جعفری را ضامن چکهای آقای رمضانی معرفی می نماید. براساس بازدید انجام شده و اطلاعات اعلام شده از سوی آقای جعفری مساحت واحد حدود ۹۰ مترمربع و واحد بصورت دو خوابه و هر اتاق دارای کمد دیواری و کف سرامیک و بدنه سفیدکاری و آشپزخانه با بدنه کاشی و کف سرامیک دارای کابینت ام دی اف و هود می باشد. پارکینگ و انباری این واحد در زیرزمین قرار گرفته است. سرمایش این واحد کولر آبی و گرمایش پکیج و رادیاتورهای مربوطه می باشد.

ارزیابی:

ارزش کلی ملک فوق الذکر با توجه به اینکه سند اعیانی تفکیکی واحدها هنوز اخذ نشده است به صورت کلی براساس پذیره عرصه ملک موقوفه و ارزش اعیانی احداثی و با لحاظ موقعیت قرارگیری، نوع و قدمت ساخت، میزان عرصه و اعیان و لحاظ امتیازات متعلقه و رعایت سایر جوانب امر جمعاً مبلغ ۵۳/۰۰۰/۰۰۰/۰۰۰ (پنجاه و سه میلیارد) ریال برآورد می گردد.

مقرر گردید اموال فوق الذکر در تاریخ ۱۳۹۹/۰۷/۱۲ ساعت ۸ـ الی ۸/۳۰ صبح به آدرس قم، خ ساحلی، جنب زندان ساحلی دادگاه های حقوقی واحد اجرای احکام مدنی اتاق مزایده از طریق مزایده حضوری به فروش برسد. لذا افرادی که قصد بازدید از مورد مزایده را دارند می توانند در مدت پنج روز مانده به مزایده با هماهنگی این اجرا از مورد مزایده بازدید و در صورت تمایل در جلسه مزایده شرکت نمایند قیمت پایه از مبلغ کارشناسی شروع و به کسانی که بالاترین مبلغ را پیشنهاد دهند واگذار می گردد. برنده مزایده باید ده درصد از مبلغ پیشنهادی را نقداً فی المجلس ارائه نموده و مابقی آن ظرف یکماه از تاریخ مزایده بپردازد این آگهی یک نوبت در یکی از روزنامه های محلی درج می گردد جهت اطلاعات بیشتر به واحد مراجعه نمائید.

حسن کاظمی
مدیر واحد مزایده اجرای احکام دادگستری شهرستان قم



واردات MDF خام ممنوع نیست

مدیر کل دفتر صنایع نساجی و پوشاک وزارت صنعت، معدن و تجارت اعلام کرد: کف مصرف MDF خام در کشور حدود ۲ میلیون و ۲۰۰ هزار متر مکعب است و هم اکنون ممنوعیتی برای واردات این محصول وجود ندارد.

افسانه محرابی در گفتگو با خبرگزاری دانشجو گفت: سال گذشته حدود یک میلیون و ۵۰۰ هزار متر مکعب MDF خام در کشور تولید شده و حدود ۷۰۰ هزار متر مکعب نیز واردات انجام گرفته است.

وی افزود: در حال حاضر ۱۹ واحد با ظرفیت دو میلیون و ۳۰۰ هزار متر مکعب در کشور فعال است و دو واحدی جدیدی که اخیراً در استان های گیلان و مازندران افتتاح شدند، ظرفیت کشور به ۲ میلیون و ۵۰۰ هزار متر مکعب رسیده است.

مدیر کل دفتر صنایع نساجی و پوشاک وزارت صنعت، معدن و تجارت افزود: بنابر دستور سرپرست وقت وزارت صنعت، معدن و تجارت مقرر شد، اولویت تامین ارز این کالا از گروه ۲-۲ به گروه ۶-۲ تغییر یابد! این اصلاح تعرفه به مفهوم ممنوعیت واردات آن نیست بلکه جابه جایی الویت گروه های کالایی است

محرابی تاکید کرد: فقط الویت کالایی گروه ۷-۲ و ۴ فقط مشمولیت محدودیت واردات می شوند و گروه ۶-۲ آخرین گروه اولویت تامین ارز به شمار می آید.

گزارش

تعداد چک‌های برگشتی کم شد

آنچه گزارش بانک مرکزی از اوضاع چک‌ها نشان می‌دهد، در تیر ماه امسال بیش از ۹ میلیون و ۱۰۰ هزار فقره چک به ارزشی حدود ۲۰۵ هزار میلیارد تومان در کل کشور مبادله شده که نسبت به ماه قبل از نظر تعداد و مبلغ به ترتیب ۱۵.۴ درصد و ۳۳ درصد افزایش یافته است.

طبق این گزارش، در ماه موردنظر در استان تهران بالغ بر دو میلیون و ۹۰۰ هزار فقره چک به ارزشی حدود ۱۰۶ هزار میلیارد تومان مبادله شد.

همچنین ۵۰.۲ درصد از تعداد چک‌های مبادله‌ای کل کشور در سه استان تهران، اصفهان و خراسان رضوی مبادله شده که به ترتیب با ۳۲.۲ درصد، ۱۰.۴ درصد و ۷.۶ درصد بیشترین سهم را در مقایسه با سایر استان‌ها به خود اختصاص داده‌اند.

علاوه براین، ۶۳.۹ درصد از ارزش چک‌های فوق در سه استان تهران (۵۱.۸ درصد)، اصفهان (۶.۱ درصد) و خراسان رضوی (۶ درصد) مبادله شده است که بیش‌ترین سهم را در مقایسه با سایر استان‌ها دارا بوده‌اند.

از سوی دیگر بیش از هشت میلیون و ۲۰۰ هزار فقره چک به ارزشی حدود ۱۸۵ هزار میلیارد تومان در تیرماه در کل کشور وصول شده که نسبت به ماه قبل از نظر تعداد و مبلغ به ترتیب ۱۷.۴ درصد و ۳۶.۸ درصد افزایش را نشان می‌دهد.

همچنین از کل تعداد و مبلغ چک‌های مبادله شده در ماه مذکور به ترتیب ۹۰.۴ درصد و ۹۰.۵ درصد وصول شده است که درصد تعداد و مبلغ چک‌های وصول شده در خردادماه ۱۳۹۹ به ترتیب معادل ۸۸.۸ درصد و ۸۸ درصد و در تیرماه ۱۳۹۸ به ترتیب برابر ۹۰.۷ درصد و ۸۸.۹ درصد بوده است.

علاوه براین، حدود دو میلیون و ۷۰۰ هزار فقره چک به ارزشی حدود ۹۸ هزار میلیارد تومان در استان تهران وصول شد که از نظر تعداد ۹۱.۳ درصد و از نظر ارزش ۹۲.۲ درصد از کل چک‌های مبادله‌ای وصول شده است.

طبق این گزارش، بالغ بر ۸۷۴ هزار فقره چک به ارزشی حدود ۱۹ هزار میلیارد تومان در تیرماه برگشت خورده است که نسبت به ماه قبل از نظر تعداد ۰.۸ درصد کاهش و از نظر مبلغ ۴.۹ درصد افزایش داشته که بیانگر این است که از کل تعداد و مبلغ چک‌های مبادله شده در ماه مذکور به ترتیب ۹.۶ درصد و ۹.۵ درصد برگشت داده شده است.

همچنین درصد تعداد و مبلغ چک‌های برگشت داده شده در خردادماه امسال به ترتیب معادل ۱۱.۲ درصد و ۱۲ درصد و در تیرماه نیز به ترتیب برابر ۹.۳ درصد و ۱۱.۱ درصد بوده است.

در ماه مورد گزارش در استان تهران بیش از ۲۵۴ هزار فقره چک به ارزشی بالغ بر ۸۰۰۰ میلیارد تومان برگشت داده شد که از نظر تعداد ۸.۷ درصد و از نظر ارزش ۷.۸ درصد از کل چک‌های مبادله‌ای برگشت داده شده است.

علاوه براین، در بین سایر استان‌های کشور، بیشترین نسبت تعداد چک‌های برگشتی به کل چک‌های مبادله‌ای در استان، به ترتیب به استان‌های کهگیلویه و بویراحمد (۱۶.۹ درصد)، کردستان (۱۴ درصد) و چهارمحال و بختیاری (۱۳.۷ درصد) اختصاص یافته است و استان‌های گیلان (۶.۸ درصد)، البرز (۸ درصد) و مازندران و یزد (هرکدام ۸.۷ درصد) پایین‌ترین نسبت تعداد چک‌های برگشتی به کل تعداد چک‌های مبادله شده در استان را به خود اختصاص داده‌اند.

همچنین در بین سایر استان‌های کشور بیش‌ترین نسبت ارزش چک‌های برگشتی به کل ارزش چک‌های مبادله شده در استان به ترتیب به استان‌های خراسان جنوبی (۱۸.۲ درصد)، ایلام (۱۷.۸ درصد) و کرمان (۱۷.۳ درصد) اختصاص یافته است و استان‌های گیلان (۶.۷ درصد)، البرز (۷.۷ درصد) و خوزستان (۹.۷ درصد) کمترین نسبت ارزش چک‌های برگشتی به کل ارزش چک‌های مبادله شده در استان را به خود اختصاص داده‌اند.

گزارش بانک مرکزی بیانگر این است که در کل کشور معادل ۸۴۷ هزار فقره چک به ارزشی حدود ۱۸ هزار میلیارد تومان به دلایل کسری یا فقدان موجودی برگشت داده شده که از نظر تعداد ۹۶.۹ درصد و از نظر ارزش ۹۴.۷ درصد از کل چک‌های برگشتی به دلایل کسری یا فقدان موجودی بوده است.

همچنین، در ماه مورد بررسی در استان تهران بالغ بر ۲۴۳ هزار فقره چک به ارزشی حدود ۷۰۰۰ میلیارد تومان به دلایل کسری یا فقدان موجودی برگشت داده شده است که در واقع در استان تهران از نظر تعداد ۹۵.۷ درصد و از نظر مبلغ ۹۴.۴ درصد از کل چک‌های برگشتی به دلایل کسری یا فقدان موجودی بوده است.

رئیس کل بانک مرکزی:

نتایج پژوهش های علمی باید کاربردی و اجرای آن برای مردم ملموس باشد



عبدالناصر همتی در بازدید از پژوهشکده پولی و بانکی بانک مرکزی، ضمن قدردانی از تلاش های آن مجموعه در خصوص نقش آن نهاد پژوهشی در سیاست گذاری و بانکداری نوین مرکزی تصریح کرد: بانک مرکزی باید از ساختار سنتی سیاستگذاری پولی که ۶۰ سال براساس آن فعالیت کرده فاصله بگیرد و برای تحقق این هدف، پژوهشکده نقش موثری می تواند ایفا کند. اکنون شاهد تحولات در بانکداری مرکزی در سطح جهان هستیم و نحوه دخالت بانکهای مرکزی در بازارهای پولی دستخوش تغییر شده است؛ بنابراین بانک مرکزی باید مسیر خود را اصلاح کند و به سمت عملیاتی شدن پیش برود که قطعاً پژوهشکده می تواند در این زمینه بانک را یاری کند.

وی افزود: در حال حاضر ما نیز سیاست گذاری نوین پولی را آغاز کرده‌ایم و به دنبال طراحی مسیری هستیم که به واسطه آن بتوانیم تورم را کنترل و هدف گذاری کنیم. از این رو، همه ارکان کشور و بخش های اقتصادی مختلف باید با یکدیگر همگن باشند و پژوهشکده باید نقش تسهیل گری القا و عملیاتی شدن این مهم را ایفا کند.

به گفته همتی، باید به سمتی حرکت کرد که در زمینه انتشارات و نشریات، پژوهشکده پولی و بانکی مرکزی به جایگاهی شاخص برای مسائل پولی و بانکی دست یابد.

رئیس شورای پول واعتبار با اشاره به اینکه دبیرخانه کمیته نقدینگی برعهده پژوهشکده پولی و بانکی است، گفت: بعد از تأکیدات مقام معظم رهبری در سال ۹۷ کمیته نقدینگی دو سال است که در بانک مرکزی شکل گرفته و در این مدت بحثها و پیشنهادات مهمی داشته است. خوشبختانه این کمیته توانسته است منشأ فعالیت‌ها و سیاست گذاری‌های مطلوبی باشد.

به گفته همتی، مسئولیت پژوهش، بررسی و آماده سازی دستور کارهای شورای فقهی نیز به پژوهشکده محول شده است.

رئیس کل بانک مرکزی با بیان اینکه توجه به تحقیقات کوتاه مدت نیز در دستور کار پژوهشکده است، اظهار داشت: هرچند تحقیقات بنیادی امری مناسب و مورد انتظار است، اما نباید از تحقیقات و بررسی های کوتاه‌مدت نیز غافل شد، چراکه بسیاری از گزارش های کوتاه مدت این نهاد علمی می تواند در سیاست گذاری بانک مرکزی موثر افتد. علاوه براین، گزارش های یاد شده می تواند ضمن هشدار به سیاست گذار پولی و بانکی، در اجرا و عمل تکمیل کننده اقدامات بانک مرکزی باشد.

همتی یادآور شد: باید از ظرفیت پژوهشکده پولی و بانکی برای تبیین ارتباط میان بازارهای مالی بهره گرفت که این امر می تواند با همکاری پژوهشی میان بازار سرمایه، بازار بیمه و بازار پولی با پیشتازی پژوهشکده پولی و بانکی بانک مرکزی محقق شود.

با وام مسکن چند متر از یک خانه را می‌توان خرید؟



رسی فراز و فرودهای قیمت اوراق تسهیلات مسکن در ۵ ماهه نخست سال جاری در مقایسه با دو بازار اثرگذار بر تحولات قیمتی این اوراق شامل بازار سرمایه و بازار مسکن، نشان می‌دهد که نرخ اوراق تسهیلات مسکن تابعی از هر دو بازار مذکور بوده است. به خصوص که همزمان با اوج گیری بورس در نیمه‌های خرداد و ابتدای تیر ماه امسال، قیمت هر برگه تسهیلات مسکن از کانال ۴۰ هزار تومانی تا کانال ۹۰ هزار تومانی رشد کرد؛ اما در مرداد ماه امسال که شاخص کل بورس با کاهش شدیدی مواجه شد، به دلیل آنکه بازار مسکن در اوج بازدهی ماه به ماه قرار داشت، قیمت برگه‌های تسهیلات مسکن به دلیل افزایش تقاضای خرید مسکن، همچنان در کانال قیمتی بالای ۷۰ هزار تومان تثبیت شد.

به عنوان مثال سابقه قیمت اوراق تسهیلات مسکن صادره در اسفند سال گذشته با نماد تسه ۹۸۱۲ که از ۱۰ فروردین امسال به بازار عرضه شدند نشان می‌دهد این برگه‌ها در نیمه نخست فروردین بین ۴۹ هزار و ۹۰۰ تا ۵۳ هزار تومان عرضه می‌شدند همچنین تا پایان اردیبهشت نیز قیمت این برگه‌ها تا کمتر از ۶۰ هزار تومان بود اما ناگهان در ۱۲ اردیبهشت به حدود ۸۷ هزار تومان رسید ولی در هفته آخر اردیبهشت به زیر ۶۰ هزار تومان برگشت ولی در ۱ مرداد به ۹۴ هزار تومان افزایش یافت که گران‌ترین قیمت این نماد در ۵ ماهه نخست امسال است. این در حالی است که شاخص بازار در این روز در حدود ۱ میلیون و ۹۰۰ هزار واحد قرار داشت و متوسط قیمت هر متر مربع واحد مسکونی در تهران در تیر ماه امسال که همان روز اعلام شد، ۲۱ میلیون تومان بوده است.

اما قیمت این نماد معاملاتی در حال حاضر (شنبه ۱۵ شهریور) ۷۲ هزار و ۲۰۰ تومان است در حالی که شاخص بور در بازه ۱ میلیون و ۶۴ هزار واحدی باقی مانده ولی قیمت مسکن به متری ۲۳ میلیون و ۱۰۰ هزار تومان رشد یافته است.

بازدهی این اوراق در صورتی که دارنده تسه ۹۸۱۲ آن را در ۱۰ فروردین خریداری کرده باشد، برای فروش در معاملات امروز ۱۴.۵ درصد است اما در معاملات ۱ مرداد ۸۸.۳ درصد بود.

اوراق تسهیلات مسکن صادره در فروردین امسال نیز با نماد تسه ۹۹۰۱ از ۲ اردیبهشت در بازار فرابورس شروع به عرضه شد با ۴۷ هزار تومان کشف قیمت شد اما در آخرین روز اردیبهشت به ۶۸ هزار و ۳۰۰ و سپس در ۱۲ خرداد به ۸۷ هزار تومان رسید اما مجدداً روند نزولی در پیش گرفت و به کانال ۷۰ هزار تومانی بازگشت حتی در ۱ تیر به ۵۹ هزار تومان سقوط کرد ولی بلافاصله طی یک هفته در کانال ۷۰ هزار تومانی تثبیت شد.

۳۱ تیر ماه، اوراق ۹۹۰۱ به قیمت ۹۳ هزار تومان فروخته شد که بالاترین قیمت ثبت شده برای این برگه‌ها طی ۴ ماهه گذشته از انتشار آن است.

در مرداد ماه امسال اوراق با نماد ۹۹۰۱ در کانال ۷۰ تا اوایل ۸۰ هزار تومان سرگردان بود اما در معاملات امروز، کار خود را با ۷۲ هزار تومان به پایان رساند.

بازدهی نماد ۹۹۰۱ در صورتی که دارنده این برگه‌ها آن را در ۲ اردیبهشت خریداری کرده باشد، در معاملات امروز ۳۴.۷ درصد و در معاملات ۳۱ تیر ماه ۴۹.۴ درصد بوده است.

اوراق تسهیلات مسکن صادره در اردیبهشت ماه نیز که با نماد تسه ۹۹۰۲ در ۷ خرداد وارد بازار شد، با کشف قیمت ۷۸ هزار و ۴۱۰ تومان شروع به خرید و فروش شد ولی در تیرماه و خرداد ماه در کانال ۶۰ تا ۸۰ هزار تومان نوسان قیمت داشت هرچند که در معاملات ۳۱ تیرماه با فروش این برگه‌ها به قیمت ۹۳ هزار و ۸۰۰ تومان که بالاترین قیمت این برگه‌ها در ۳ ماه از زمان انتشار آن است، توانست رکوردزنی کند؛ قیمت پایانی این برگه‌ها در معاملات امروز ۷۱ هزار و ۶۰۰ تومان است که نشان می‌دهد سرمایه گذاری در این اوراق، بازدهی منفی داشت.

سایر اوراق تسهیلات مسکن منتشر شده از خرداد به این سو همگی با زیان ده هستند یا حول و حوش قیمت خریداری شده در معاملات روزهای اخیر خرید و فروش داشته‌اند.

این در حالی است که بسیاری از روزهایی که شاخص کل بورس طی ماه‌های تیر و مرداد امسال با افت شدید مواجه بود، قیمت اوراق تسهیلات مسکن یا رشد داشته یا با کاهش چندانی مواجه نبوده است.

به نظر می‌رسد بازدهی بالای بخش مسکن در ۵ ماهه نخست امسال سبب افزایش تقاضای خرید مسکن و به تبع آن، افزایش تقاضای خرید اوراق تسهیلات مسکن با هدف دریافت وام خرید مسکن بوده است.

قیمت هر متر مربع واحد مسکونی در ۵ ماهه ابتدایی امسال از ۱۵ میلیون و ۵۴۵ هزار تومان در فروردین ماه به ۲۳ میلیون و ۱۰۰ هزار تومان در مرداد ماه رسید که رشد ۳۲.۷ درصدی داشته است.

در معاملات امروز اوراق تسهیلات مسکن تقریباً همه نمادهای معاملاتی در بازه ۷۰ تا ۷۳ هزار تومان خرید و فروش شدند.

گران‌ترین قیمت فروش برای اوراق تسهیلات مسکن صادره در فروردین (تسه ۹۹۰۱) با قیمت ۷۴ هزار و ۳۰۰ تومان در یکی از معاملات روز جاری این نماد تعلق داشت و ارزان‌ترین برگه نیز ۶۳ هزار تومان فروخته شد که به یکی از معاملات اوراق تسهیلات مسکن صادره در شهریور ۹۷ با نماد ۹۷۰۶ اختصاص داشته است.

با توجه به اینکه متوسط قیمت هر متر مربع واحد مسکونی در تهران، در مرداد ماه امسال ۲۳ میلیون و ۱۰۰ هزار تومان بود، در صورتی که متقاضی خرید مسکن بتواند سقف تسهیلات خرید مسکن (۲۴۰ میلیون تومان) را دریافت کند، می تواند با این مبلغ، حداکثر ۱۰ متر از یک واحد ۵۰ متری را که ۱ میلیارد و ۱۵۵ میلیون تومان قیمت دارد، خریداری کرد که معادل یک پنجم (۲۰ درصد) قیمت یک واحد مسکونی ۵۰ متری است.

از سوی دیگر، برای دریافت وام مسکن ۲۴۰ میلیون تومانی، متقاضی باید ۴۸۰ برگه خریداری کند که با در نظر گرفتن قیمت هر برگه، ۷۰ هزار تومان، متقاضی دریافت تسهیلات مسکن می‌بایست ۳۳ میلیون و ۶۰۰ هزار تومان را که معادل ۱۴ درصد کل وام می‌شود، به عنوان هزینه خرید اوراق تسهیلات مسکن هزینه کند.

آگهی مزایده نوبت اول

شهرداری وزوان به استناد مجوز شماره ۳۳۹ـ۵ـ۹۹ مورخ: ۱۳۹۹/۰۶/۱۱ شورای محترم اسلامی شهر وزوان در نظر دارد نسبت به واگذاری جایگاه گاز طبیعی (CNG) از نوع دلتا ۱۰۸۰ متعلق به شهرداری به همراه استانداردسازی و اورهال به صورت اجاره ای و به مدت یکسال شمسی و براساس قیمت کارشناسی رسمی دادگستری به شرح ذیل از طریق آگهی مزایده کتبی واگذار نماید متقاضیان می توانند از تاریخ انتشار این آگهی حداکثر به مدت ۱۰ روز جهت دریافت شرایط شرکت در مزایده بصورت حضوری به امور مالی شهرداری و یا جهت کسب اطلاعات بیشتر به سایت شهرداری به آدرس: www.Vazvan.ir مراجعه نمایند ضمناً هزینه چاپ آگهی و... به عهده برنده مزایده می باشد.

ردیف	شرح مزایده	مبلغ پایه مزایده براساس نرخ اعلامی کانون کارشناسان دادگستری	آدرس
۱	۱ جایگاه گاز طبیعی (CNG) از نوع تجهیزات دلتا ۱۰۸۰ دارای ۴ دیسپنسر ـ ۲ دیسپنسر فعال	۱۲۰/۰۰۰/۰۰۰ ریال	وزوان ـ جنب ساختمان آتش نشانی بر جاده ترانزیت تهران اصفهان

محمدرضا شفیعی ـ شهردار وزوان

شناسه آگهی: ۹۷۳۸۰۷

آگهی مزایده اموال منقول نوبت اول

به موجب اجرائیه صادره از شعبه ۱۵ محاکم حقوقی قم که در شعبه ۵ ـ اجرای احکام مدنی قم به شماره ۹۸/۵ج/۱۲۲۴ ثبت گردیده له هادی بختیاری علیه محسن معینی پور محکوم علیه محکوم است به پرداخت ۱/۰۱۸/۶۲۲/۳۰۰ ریال در حق محکوم له و تادیه حقوق اجرائی به صندوق دولت که محکوم له در راستای استیفاء محکوم به اقدام به توقیف اموال از محکوم علیه نموده که کارشناس به شرح ذیل ارزیابی نموده:

ردیف	نوع جنس		فی (ریال)	مجموع ریالی
۱	لباسشویی دوقلو جی سان ۷ کیلو	۱	۱۴/۰۰۰/۰۰۰	۱۴/۰۰۰/۰۰۰
۲	بخاری هیتاشعله ۲۰۰۰۰	۱	۷/۵۰۰/۰۰۰	۷/۵۰۰/۰۰۰
۳	بخاری هیتاشعله ۱۵۰۰۰	۴	۹/۰۰۰/۰۰۰	۳۶/۰۰۰/۰۰۰
۴	بخاری هیتاشعله ۱۲۰۰۰	۲	۸/۰۰۰/۰۰۰	۱۶/۰۰۰/۰۰۰
۵	بخاری هیتاشعله ۱۳۰۰۰	۱	۸/۰۰۰/۰۰۰	۸/۰۰۰/۰۰۰
۶	اجاق گاز سینجر 2X90EWTL	۱	۵۷/۰۰۰/۰۰۰	۵۷/۰۰۰/۰۰۰
۷	اجاق گاز سینجر ۲۰۶۵	۲	۵۳/۵۵۰/۰۰۰	۱۰۷/۱۰۰/۰۰۰
۸	اجاق گاز سینجر A5195	۱	۵۲/۲۵۰/۰۰۰	۵۲/۲۵۰/۰۰۰
۹	اجاق گاز سینجر 2X90ESTL	۲	۵۸/۰۰۰/۰۰۰	۱۱۶/۰۰۰/۰۰۰
۱۰	اجاق گاز سینجر ECOS051	۱	۳۸/۵۰۰/۰۰۰	۳۸/۵۰۰/۰۰۰
۱۱	اجاق گاز سینجر ۲۰۶۰	۱	۴۶/۰۰۰/۰۰۰	۴۶/۰۰۰/۰۰۰
۱۲	اجاق طرح فر Gsun	۴	۸/۵۰۰/۰۰۰	۳۴/۰۰۰/۰۰۰
۱۳	اجاق طرح فر Gsun (مرجوعی)	۱	۶/۵۰۰/۰۰۰	۶/۵۰۰/۰۰۰
۱۴	ظرفشویی بوش G9N42 (دست دوم)	۱	۱۰۰/۰۰۰/۰۰۰	۱۰۰/۰۰۰/۰۰۰
۱۵	اجاق فردار مشعل گاز (دست دوم)	۱	۲۵/۰۰۰/۰۰۰	۲۵/۰۰۰/۰۰۰
۱۶	ساید ال جی استیل P1301STB	۱	۲۷۰/۰۰۰/۰۰۰	۲۷۰/۰۰۰/۰۰۰
	جمع کل			۹۳۳/۸۵۰/۰۰۰

مقرر گردید اموال فوق الذکر در تاریخ ۱۳۹۹/۰۷/۱۳ ساعت ۸ الی ۸/۳۰ صبح به آدرس قم، خ ساحلی، جنب زندان اخلی دادگاه های حقوقی واحد اجرای احکام مدنی اتاق مزایده از طریق مزایده حضوری به فروش برسد. گذا افرادی که قصد بازدید از مورد مزایده را دارند می توانند در مدت پنج روز مانده به مزایده با هماهنگی این اجرا از مورد مزایده بازدید و در صورت تمایل در جلسه مزایده شرکت نمایند قیمت پایه از مبلغ کارشناسی شروع و به کسانی که بالاترین مبلغ را پیشنهاد دهند واگذار می گردد. برنده مزایده باید ده درصد از مبلغ پیشنهادی را نقداً فی المجلس ارائه نموده و مابقی آن ظرف یکماه از تاریخ مزایده بپردازد این آگهی یک نوبت در یکی از روزنامه های محلی درج می گردد جهت اطلاعات بیشتر به واحد مراجعه نمائید.

حسن کاظمی مدیر واحد مزایده اجرای احکام دادگستری شهرستان قم

خبر

دولت ۴۵۰ میلیارد برای تکمیل خدمات زیربنایی مسکن مهر اختصاص داد

«علی نبیان» در خصوص تکمیل واحدهای باقیمانده مسکونی مهر در شهرهای بالای ۲۵ هزار نفر جمعیت، افزود: با تلاش سازمان ملی زمین و مسکن، تعهد وزارت راه و شهرسازی در خصوص اتمام واحدهای مسکونی مهر باقیمانده در شهرهای بالای ۲۵ هزار نفر جمعیت تا قبل از اتمام امسال محقق می‌شود.

معاون وزیر راه و شهرسازی توضیح داد: در هفت استان از جمله یزد، چهارمحال و بختیاری، سیستان و بلوچستان و اصفهان، مسکن مهر به اتمام رسیده است. در عین حال، تلاش مجموعه وزارت راه و شهرسازی این است که تا قبل از اتمام امسال تمامی واحدهای مسکونی مهر به اتمام برسد و تحویل متقاضیان شود.

به گفته نبیان برای تکمیل واحدهای مسکن مهر در بالغ بر ۶ استان دیگر تا پایان شهریور برنامه‌ریزی شده است.

وی تصریح کرد: ظرف چندماه آینده و تا قبل از پایان دولت، تمامی واحدهای باقیمانده مسکن مهر تکمیل و تحویل متقاضیان می شود.

نبیان خاطرنشان کرد: اگرچه تلاش بر این است تا واحدهای فاقد متقاضی به دارای متقاضی تبدیل شود، اما تکمیل و تحویل واحدهای باقیمانده مسکن مهر شامل پروژه‌های زیر ۳۰ درصد پیشرفت فیزیکی، فاقد متقاضی و همچنین پروژه‌هایی که دارای پرونده‌های حقوقی و قضایی هستند، نمی‌شود.

مدیرعامل سازمان ملی زمین و مسکن، توضیح داد: یکی از اقدامات حائز اهمیت مجموعه وزارت راه و شهرسازی در تکمیل واحدهای باقیمانده مسکن مهر این بوده که نه فقط تکمیل واحدها بلکه تکمیل خدمات زیربنایی و روبنایی را نیز وزارتخانه برعهده گرفت. بدین معنا سال گذشته در بودجه سال ۹۸ اداره کل راه و شهرسازی‌های سراسر کشور بودجه تکمیل خدمات زیربنایی مسکن مهر نیز لحاظ شد.

نبیان گفت: برای تکمیل خدمات زیربنایی و روبنایی مسکن مهر ۴۵۰ میلیارد تومان منابع مالی به استان‌های سراسر کشور تخصیص یافت که اینکار در حال انجام است.

معاون وزیر راه و شهرسازی در خصوص راهکار سازمان ملی زمین و مسکن برای تبدیل پروژه‌های فاقد متقاضی مسکونی مهر به دارای متقاضی اعلام کرد: با رایزنی‌هایی که با سازمان بهزیستی و کمیته امداد (ره) داشتیم و جلساتی که در آنها پروژه‌های مسکونی مهر به آنها معرفی شد طی تفاهماتی بخشی از پروژه‌هایی که پیش تر فاقد مقتاضی بودند با درخواست سازمان بهزیستی و کمیته امداد امام (ره) به آنها واگذار می‌شود. همچنین، برخی از پروژه‌های مسکن مهری که پیش تر فاقد متقاضی بودند به پیشنهاد دستگاه‌های دیگر از جمله نیرهای مسلح، وزارت دفاع، ارتش، سپاه و نیروی انتظامی به آن دستگاه‌ها معرفی شدند، هم اکنون بخش عمده‌ای از پروژه‌ها معرفی شدند و فاقد متقاضی‌ها به مانده متقاضی تبدیل شده اند.

نبیان با بیان اینکه اکنون، پروژه‌های فاقد متقاضی مسکن مهر کمتر از ۹ هزار واحد است، گفت: در عین حال درخواست‌هایی از سوی وزارت کار، تعاون و رفاه اجتماعی برای تامین مسکن نیروهای کارگری به وزارت راه و شهرسازی رسیده است که بخشی از پروژه‌های مسکن مهر نیز در پروسه معرفی به آن وزارتخانه است و در حال بررسی قرار گرفته است.

نبیان تاکید کرد: تمامی تلاش سازمان ملی زمین و مسکن در شهرهای بالای ۲۵ هزار نفر جمعیت این است تا باقیمانده واحدهای مسکونی مهر به اتمام برسد و تحویل متقاضیان شود.



کار تولیدی مسأله مهمی است که نباید آن را دست کم بگیریم

امام جمعه اصفهان با اشاره به اینکه چاپخانه‌داران کار بزرگ و عظیم فرهنگی انجام می‌دهند، گفت: کار تولیدی مسأله مهمی است که نباید آن را دست کم بگیریم.

آیت‌الله سیدیوسف طباطبایی‌نژاد در دیدار پیشکسوتان صنعت چاپ استان اصفهان با اشاره به موانع تحریمی که سر راه کشور وجود دارد، اظهار داشت: صنعت چاپ در این شرایط تحریم؛ علاوه بر اشتغال‌زایی سبب توسعه فرهنگ می‌شود و زمانی که در قدیم چاپ و صنعت چاپ کم بود طلبه‌ها برای تهیه یک کتاب در صف می‌ایستادند.

نماینده ولی فقیه در استان اصفهان افزود: مرحوم شیخ بهایی در یکی از کتاب‌های خود آورده‌اند که این کتاب را در حرم امام رضا(ع) نسخه‌برداری و رونویسی کردم چراکه آن زمان چاپ نبوده و تنها یک نسخه بوده که از روی آن رونویسی می‌کردند و حقیقتا صنعت چاپ یک نعمتی برای بشریت است.

امام جمعه اصفهان با بیان اینکه مردم حرف و پیام خود را به وسیله زبان یا قلم منتقل می‌کنند و این تمدن، فرهنگ، تاریخ و علم که امروز وجود دارد با نوشتار منتقل شده تصریح کرد: چاپ، تسهیل‌گر انتقال حرف و پیام است و ارزش و اهمیت این رشته صنعتی به همین دلیل است.

پای ثابت رعایت کنندگان دستورالعمل‌های بهداشتی

نمایش این روزهای تلویزیون از مدارس لاکچری



اوایل اسفندماه گذشته بود که با شیوع ویروس کرونا خانواده‌های اصفهانی از حضور فرزندانشان در مدارس امتناع ورزیدند و بالاخره مدارس استان اصفهان آخرین مدارسی اعلام شد که با شیوع کووید ۱۹ به تعطیلی رسید، بدین ترتیب آموزش به دانش آموزان از طریق پلتفرم‌های مجازی نظیر شبکه «شاد» و سایر شبکه‌های اجتماعی تداوم یافت و سال تحصیلی ۹۸-۹۹ به پایان رسید اما همچنان سایه سنگین ویروس کرونا بر بازگشایی آخرین سال تحصیلی قرن سنگینی می‌کند.

در ابتدا بازگشایی مدارس با تکیه بر تصمیم ستاد ملی کرونا و با سناریوهای مختلف بر اساس وضعیت رنگی کرونا در شیوه‌نامه‌ای به شورای مدارس استان اصفهان ابلاغ شد، این در حالی است که سه روز مانده به آغاز سال تحصیلی جدید تشکیل کلاس‌های درس بر اساس سناریو وضعیت زرد به مدارس ابلاغ شد. سناریو وضعیت زرد بر این مبناست که تمام مدارس به صورت حضوری کار خود را آغاز می‌کنند و اگر فضای کلاس کفاف جمعیت را ندهد دانش آموزان گروه‌بندی شده و در روزهای زوج و فرد با رعایت فاصله گذاری یک متری و دستورالعمل‌های سختگیرانه بهداشتی به مدت ۳۵ دقیقه سر کلاس حاضر خواهند شد.

از یک سو تغییر مداوم سناریوهای حضور دانش آموزان در مدارس آن هم در لحظه آخر و تصمیمات ناگهانی و حتی ساعتی آموزش و پرورش در این ارتباط موجب سردرگمی مدیران و کادر مدارس اصفهان شده و از سوی دیگر با توجه به اینکه تنها ۸ شهرستان استان اصفهان نسبت به بیماری کرونا، وضعیت زرد دارند، هشت شهرستان نارنجی شده و ۱۱ شهرستان نیز وضعیت قرمز دارند، والدین نگران سلامت فرزندانشان هستند چراکه موضوع به اندازه‌ای جدی است که بازگشایی مدارس در شهرستان‌های اصفهان، نجف آباد، فلاورجان و خمینی شهر فعلاً با یک هفته تأخیر همراه شده است.

در این ارتباط یکی از مدیران دبستانی در اصفهان با ۴۰۰ دانش آموز در گفت‌وگو با خبرنگار مهر اظهار داشت: تصمیمات دقیقه نودی ما را آچمز کرده است. از یک سو معلم پایه اول و ششم مدرسه تمام هماهنگی‌ها از نحوه برگزاری کلاس‌ها به صورت حضوری تازه دیروز مشخص شده است و از سویی امکانات محدود ضدعفونی بر مدارس دولتی به ویژه در مناطق کم‌برخوردار که والدین کمترین مشارکت را در اداره مدارس دارند بر نگرانی‌ها می‌افزاید. وی که مدرسه‌اش در منطقه پرخطر در استان اصفهان واقع شده ادامه داد: برای ضدعفونی دبستانی که ۴۰۰ دانش آموز دارد دو میلیون تومان تخصیص داده شده! این در حالی است که در این منطقه اتباع بیگانه تا اقشار بسیار کم درآمد ساکن هستند که توان خرید ماسک روزانه و مواد ضدعفونی کننده را ندارند.

این مدیر دبستان با اشاره به اینکه والدینی هستند که سه فرزند در دبستان دارند و ساعات کلاسی آنها تداخل پیدا می‌کند، گفت: تنها وسیله‌ای که در اختیار این دانش آموزان قرار دارد گوشی همراه پدر است و لازم است خیران در این راه به یاری مدارس بشتابند.

وی افزود: بهتر بود وزارت آموزش و پرورش سامانه شاد دو را حداقل یک ماه پیش از آغاز سال تحصیلی جدید راه‌اندازی می‌کرد تا گروه‌های کلاسی تشکیل می‌شد. با رایگان کردن اینترنت دانش آموزان و آموزگاران و ارائه تسهیلات برای دانش آموزان محروم و بودجه کافی برای ضدعفونی کردن کلاس‌ها نسبت به بازگشایی مدارس اقدام می‌شد و تعجیل در بازگشایی مدارس آن هم به صورت حضوری، بدون فراهم شدن زیرساخت‌های کافی سلامت جامعه را به خطر می‌اندازد و با موج‌گیری چندباره کرونا از تاب‌آوری کادر درمان کاسته می‌شود.

مریم شمس که فرزندش شروع مدرسه را در سال تحصیلی کرونایی آغاز می‌کند، در گفت‌وگو با خبرنگار مهر اظهار داشت: بوی مدرسه و مهر با ترس همراه شده است و این تجربه آموزشی پر از دلهره و اضطراب چه نتیجه‌ای دارد.

وی افزود: با تصمیم یک شبه وزارت آموزش و پرورش گویی کرونا یک شبه ریشه کن شده است و به فاصله ۲۴ ساعت تا بازگشایی مدارس اعلام شد که کلاس‌ها حضوری برگزار شود.

وی با ابراز نگرانی از اینکه چقدر می‌توان از کودکان انتظار داشت تمام پروتکل‌های بهداشتی را رعایت کنند، تصریح کرد: بازگشایی مدارس به صورت حضوری در این شرایط نگران کننده است.

امامحمدرضا ناظم‌زاده در گفت‌وگو با خبرنگار مهر با اشاره به اینکه اداره کل آموزش و پرورش استان اصفهان تابع تصمیمات ستاد کرونا است، اظهار داشت: استمرار آموزش در کنار سلامت دانش آموزان خط قرمز ماست. از آنجا که مشخص نیست وضعیت کرونا چه زمانی به پایان می‌رسد و تبعات جسمی و روانی برای دانش آموزان به همراه دارد تاکید ما بر آموزش حضوری دانش آموزان است.

وی افزود: با شیوه‌نامه ابلاغ شده آموزش حضوری بر اساس رعایت کامل و دقیق دستورالعمل‌های بهداشتی و فراهم کردن محیط ایمن برای حضور دانش آموزان و معلمان استوار است.

معاون آموزش متوسطه اداره کل آموزش و پرورش استان اصفهان با تاکید بر اجرای دستورالعمل‌های سختگیرانه بهداشتی در مدارس ادامه داد: بر اساس تصمیم ستاد استانی کرونا، دانش آموزان در چهار شهرستان اصفهان، خمینی شهر، نجف آباد و فلاورجان سال تحصیلی جدید به صورت حضوری را با یک هفته تعویق آغاز خواهند کرد.

وی افزود: در بند دوم بخشنامه جدید وزارت آموزش و پرورش تصمیم برای برگزاری حضوری دانش آموزان را بر عهده ستاد استانی مقابله با کرونا واگذار شد و بر این اساس کلاس درس حضوری در مناطق پرخطر برگزار نمی‌شود.

ناظم‌زاده تصمیم گیری بر نحوه برگزاری کلاس‌های درس در استان اصفهان را به ستاد استانی مقابله با کرونا واگذار کرد و افزود: تشخیص مناطق پرخطر بر اساس گزارشهای دانشگاه علوم پزشکی اصفهان و کاشان و بر عهده ستاد استانی مقابله با کرونا خواهد بود که بر همین اساس نحوه برگزاری حضوری و مجازی کلاس‌های درس دانش آموزان اعلام می‌شود.

وی با تاکید بر اینکه وضعیت مبهمی در پیش روست، گفت: هیچ ضمانتی وجود ندارد که برگزاری کلاس‌های درس به صورت حضوری صددرصد بدون خطر خواهد بود؛ اما آنچه بر عهده ماست نظارت دقیق و سخت‌گیرانه رعایت اصول بهداشتی و فاصله گذاری فیزیکی دانش آموزان در محیط مدرسه است.

«باز آمد، بوی ماه مدرسه» و از شادی‌های راه مدرسه خبری نیست. از قهقهه‌ها و بغل کردن و لباس‌های نو و دفترهای جلد شده هم نشانی نیست. این بار سایه سنگین ویروس، دلهره‌ای بر دل والدین و آموزگاران انداخته که آخرین سال تحصیلی قرن به طرزی غریب بگذرد.

این مادر با ابراز گلایه از رسانه ملی که مدارس لاکچری را به عنوان رعایت دستورالعمل‌های بهداشتی به جامعه عرضه می‌کند، گفت: بازگشایی حضوری مدارس تراکم چند ساعته کودکان در یک محیط بسته را به همراه دارد. تردد دانش آموزان در وضعیت قرمز استان اصفهان و حضور دانش آموزان در وسایل نقلیه عمومی و سرویس‌های مدارس خطرآفرین است.

مدیرعامل شرکت آب و فاضلاب استان اصفهان خبر داد؛

سرمایه گذاری فولاد مبارکه در احداث شبکهٔ فاضلاب شهرستانهای مبارکه و لنجان مصداق بارز کار جهادی است



احداث شبکهٔ فاضلاب مبارکه در سال ۶۲ آغاز شد و تا سال ۹۲ با اعتبارات دولت ۳۰ درصد آن پیش رفت. تا اینکه پس از قراردادی که شرکت آب و فاضلاب استان با فولاد مبارکه منعقد ساخت و این شرکت پای کار آمد، سرعت اجرای شبکهٔ فاضلاب ۱۴ برابر شد و پروژه‌ای که در طی ۳۰ سال ۳۰ درصد پیشرفت داشت، امروز با سرمایه گذاری فولاد مبارکه، همکاری شرکت آب و فاضلاب و حمایت مسئولین منطقه به بیش از ۹۵ درصد پیشرفت رسیده است. فولاد مبارکه علیرغم توافق اولیه، شهرهای دیگر را هم پوشش داده و فراتر از تعهدات خود کار کرده است. اجرای این پروژه واقعا قابل تقدیر است

سرمایه گذاری فولاد مبارکه در احداث شبکهٔ فاضلاب شهرستانهای مبارکه و لنجان مصداق بارز کار جهادی است

به گزارش اقتصاد آینده، در این جلسه که با حضور مدیرعامل و جمعی از معاونان و کارشناسان شرکت آب و فاضلاب استان اصفهان، خانم دکتر صالحی نمایندهٔ مردم شهرستان مبارکه در مجلس شورای اسلامی، اصغر هدایت فرماندار و جمعی از شهرداران و مسئولان این شهرستان و نمایندگان شرکت فولاد مبارکه در محل فرمانداری مبارکه برگزار شد، نمایندهٔ مردم شهرستان مبارکه، فرماندار، شهرداران، بخشداران، رئیس محیط‌زیست و سایر مسئولین مربوطه مباحث و مشکلات شهرستان در حوزهٔ آب و فاضلاب را مطرح کردند، در ادامهٔ این جلسه، مدیرعامل شرکت آب و فاضلاب استان راهکارهای حل موضوعات و مشکلات موجود را مطرح و آن‌ها را با نظر مسئولین حاضر مصوب نمود.

امینی با تأکید بر اینکه از نظر ایجاد شبکهٔ فاضلاب، شهرستان‌های لنجان و مبارکه نسبت به سایر شهرستان‌های استان و حتی کشور از وضعیت بسیار مطلوبی برخوردارند، اظهار داشت: نباید فراموش کنیم ۱۰ سال پیش در حوزهٔ آب و فاضلاب و اقداماتی که در این خصوص در این شهرستان‌ها انجام شده بود در چه وضعیتی قرار داشتیم. بنده معتقدم هرکس، با هر تفکر و سلیقه‌ای، برای آبادانی این کشور خشتی روی خشت دیگر می‌گذارد، باید به او احترام گذاشت، چون آیندگان نیز این قضاوت را دربارهٔ ما خواهند داشت.

ده سال پیش در کمیتهٔ سلامت و امنیت قضایی استان بارها جلساتی برگزار و موضوع فاضلاب شهرهای مبارکه مطرح شد. فاضلاب به‌طور مستقیم و غیرمستقیم وارد رودخانهٔ زاینده‌رود می‌شد و مردم در دفع فاضلاب دچار مشکل بودند. برای تمامی شهرها ردیف بودجه اختصاص داده نمی‌شد. تا اینکه در اولین سالی که رودخانهٔ زاینده‌رود بسته و صنعت استان دچار مشکل شد، این پیشنهاد مطرح شد که شرکت فولاد مبارکه برای ایجاد شبکهٔ فاضلاب ورود کند تا با حل مشکلات شبکهٔ فاضلاب شهرهای مبارکه و لنجان هم مشکلات زیست‌محیطی حل شود و هم صنعت بتواند از محل تصفیهٔ پساب و بازچرخانی آن در سیستم، بخشی از کمبود آب خود را جبران کند. در عین حال با این کار، بار این پروژه از دوش دولت برداشته شد، وی ادامه داد: ایجاد شبکهٔ فاضلاب در شهر مبارکه از سال ۶۲ آغاز شده بود و تا سال ۹۲ با اعتبارات دولت ۳۰ درصد پیشرفت داشت؛ تا اینکه با قراردادی که با فولاد مبارکه و در راستای مسئولیت‌های اجتماعی این شرکت منعقد شد، شرایطی فراهم شد تا میزان برداشت فولاد مبارکه از آب زاینده‌رود با جایگزینی پساب تصفیه‌شدهٔ شهری و صنعتی کمتر و فشارهایی هم که از دیگر استان‌ها به اصفهان وارد بود تعدیل گردد.

امینی ضمن ابراز خرسندی از اینکه اجرای این پروژه به عهدهٔ فولاد مبارکه گذاشته شد، ادامه داد: چاه‌هایی که قبلا برای دفع فاضلاب به روش سنتی حفر می‌شد مشکلات بسیار زیادی داشت و جدا از جنبهٔ سلامت و بهداشت، برای تمامی زیرساخت‌ها از جمله تأسیسات زیرزمینی و آسفالت معابر و خانه‌های شهروندان مشکل‌ساز بود.

مدیرعامل شرکت آب و فاضلاب استان اصفهان اجرای این کار را مصداق بارز کار جهادی دانست و گفت: این پروژه اتفاق بسیار بزرگی بود و تا امروز حدود ۳۰۰ تا ۴۰۰ میلیارد تومان در این شهرستان برای آن هزینه شده است. در واقع کاری که در شرایط اقتصادی امروز کشور برای دولت امکان‌پذیر نبود، ظرف ۴ تا ۵ سال به فرجام خوش رسید و این همان پیروزی در جبههٔ جنگ است. وی از سرمایه‌گذاری شرکت آب و فاضلاب در بسیاری از شهرهای استان از جمله شاهین‌شهر، دولت‌آباد و نجف‌آباد، بُرخوار، اصفهان، فولادشهر و بهارستان برای جمع‌آوری و بازیافت پساب خبر داد و گفت: این کار بسیار حائز اهمیت و ضروری است؛ چراکه آیندهٔ رودخانهٔ زاینده‌رود و وضعیت سفره‌های زیرزمینی مشخص نیست و باید به فکر استفادهٔ بهینه از منابع آبی باشیم.

افزایش ۳ برابری ارزش سهام پتروشیمی شازند

ابراهیم ولدخانی مدیرعامل پتروشیمی شازند؛ سهام پتروشیمی شازند سهام پایدار و بنیادی است و همانند برخی از سهام‌ها حبابی نیست و تاکید می‌کنم از فروردین ماه سهام شرکت بیش از ۱۰۰ درصد رشد داشته است و نسبت به مدت مشابه سال گذشته نیز ارزش سهام ۳ برابر شده است.

به گزارش ایران‌پترونت مدیرعامل پتروشیمی شازند تاکید کرد: هیچکدام از شرکت‌های پتروشیمی کشور تنوع محصولات این شرکت را ندارند بنابراین سهام پتروشیمی شازند سهامی پایدار است و سهامداران نسبت به حفظ سهام خود با دانش و حوصله عمل کنند و هیچگونه نگرانی از این بابت نداشته باشند.

وی گفت: شرکت سرمایه گذاری گروه توسعه ملی به عنوان سهامدار عمده شرکت همه تلاش خود را جهت حمایت انجام داده است و این شرکت تلاش کرده است تا سهام شاراک دچار مشکل نشود.

مدیرعامل پتروشیمی شازند افزود: در سال گذشته واحدهای تولیدی شرکت ۱۱ ماه تولید مستمر داشته است و یک ماه را نیز به اورهال (تعمیرات اساسی) اختصاص داده بود و در طول این مدت موفق به تولید محصولات استراتژیکی شده است.

۸۰ درصد مردم در استان مرکزی پروتکل‌های بهداشتی را رعایت می‌کنند

به گزارش خبرنگار ما و به نقل از روابط عمومی اداره کل بهزیستی استان مرکزی سید محمد جمالیان در ستاد مدیریت بیماری کرونا در استان مرکزی با اشاره وضعیت استان اظهار داشت: خوشبختانه میزان مرگ و میر از هفته گذشته در استان مرکزی کاهش یافته و این روند نیز ادامه پیدا می‌کند و بیشتر مبتلایان سابقه حضور در جشن های عروسی و مراسم های عزا داشته اند و این امر باعث افزایش تعداد مبتلایان در سطح استان است.

رئیس دانشگاه علوم پزشکی اراک خاطرنشان کرد: خوشبختانه کارکنان ادارات و کارخانه ها استان مرکزی پروتکل‌های بهداشتی و فاصله‌گذاری اجتماعی را به خوبی رعایت می‌کنند همچنین ۸۰ درصد مردم در استان مرکزی پروتکل‌های بهداشتی را رعایت می‌کنند و نظارت بر بعضی از شهرستان های استان مرکزی مانند دلیجان و شازند باید افزایش پیدا کند.

جمالیان بیان کرد: استان مرکزی سومین شهر پیر کشور و شهر صنعتی که این امر باعث افزایش آمار تعداد مبتلایان می گردد و قطعا اگر پروتکل‌های بهداشتی و فاصله گذاری اجتماعی رعایت نشود با مشکلات متعددی مواجه می شویم.

وی تصریح کرد: برنامه های جامع برای ایام محرم و صفر باید در نظر بگیریم تا آمار مبتلایان افزایش پیدا نکند ؛ در حالی که کادر درمان فشار زیادی را تحمل می کنند و باید مرخصی برای کادر درمان در نظر بگیریم تا بتوانند مجدد به بیماران خدمات ارائه بدهند.

رئیس دانشگاه علوم پزشکی اراک ادامه داد: هفت شهرستان دارای وضعیت قرمز هستند و مطابق دستورات ستاد ملی کرونا فعالیت ها در استان مرکزی باید محدودیت ایجاد شود.

ویژه

رییس اداره حقوقی حفاظت محیط زیست اصفهان:

صدور سند مالکیت قلعه قمیشلو وجاهت قانونی ندارد

رییس اداره حقوقی حفاظت محیط زیست استان اصفهان گفت: صدور سند مالکیت قلعه تاریخی پارک ملی و پناهگاه حیات وحش قمیشلو به نام اداره کل میراث فرهنگی، گردشگری و صنایع دستی استان اصفهان با استناد به قوانین و ادله قانونی وجاهت ندارد.

خلیل خسروی افزود: صدور سند مالکیت قلعه تاریخی قمیشلو مشتمل بر ۱۸۰ هزار و ۶۰۳ متر مربع واقع در پارک ملی و پناهگاه حیات وحش قمیشلو به نام اداره کل میراث فرهنگی، گردشگری و صنایع دستی استان اصفهان وجاهت قانونی ندارد.

وی گفت: اقدام انجام شده در راستای صدور سند برای اداره کل میراث فرهنگی، صنایع دستی و گردشگری استان اصفهان، مغایر با نص صریح قانون است زیرا محیط زیست دارای سند مالکیت مقدم در منطقه است که یک رشته قنات و باغات و قلعه را در بر می‌گیرد و سند «موخر الصدور» به صورت معارض صادر شده و باطل است.

وی تصریح کرد: این اداره کل از سال ۱۳۴۳ متصرف قلعه است و سابقه تصرف نسبت به اداره کل میراث فرهنگی، صنایع دستی و گردشگری استان اصفهان را نیز دارا است.

خسروی اظهار داشت: اداره کل حفاظت محیط زیست خود را مکلف به حفظ و حراست از آثار تاریخی موجود می‌داند و این تکلیف بر دوش این اداره کل قرار خواهد داشت چرا که بر اساس ماده ۱۶ قانون حفاظت و بهسازی محیط زیست سازمان در مناطق چهارگانه قائم مقام سایر دستگاه ها بوده و ماده ۱۷ قانون یاد شده نیز به این امر تصریح می کند با این توضیح که در صورتی که عرصه و اعیان املاک واقع در محدوده مناطق مذکور در بند (الف) ماده ۱۳ این قانون مورد نیاز باشد سازمان می تواند طبق مقررات قانون خرید اراضی و ابنیه و تأسیسات برای حفظ آثار تاریخی و باستانی مصوب آذرماه ۱۳۴۷ خریداری و تصرف کند.

وی با اشاره به فرازی از اصل پنجاهم قانون اساسی که در آن بر ممنوعیت فعالیت‌های اقتصادی و غیر آن که با آلودگی محیط زیست یا تخریب غیر قابل جبران آن ملازمه پیدا کند؛ تصریح شده است، گفت: پاسداری از این اصل علاوه بر اینکه وظیفه عمومی تلقی می‌شود بر عهده سازمان حفاظت محیط زیست نهاده شده است.

رییس اداره حقوقی حفاظت محیط زیست استان اصفهان گفت: سازمان حفاظت محیط زیست یک نهاد فرابخشی و حاکمیتی است و قانونگذار نیز به درستی در بند ط ماده ۸ قانون مدیریت خدمات کشوری بر این امر صحه گذارده است.

وی اظهار داشت: این سازمان در راستای تحقق اصل پنجاهم قانون اساسی و انجام وظایف محوله برای حفظ ذخایر گیاهی و ژنتیکی؛ بر اساس بند الف ماده ۳ قانون حفاظت و بهسازی محیط زیست مناطقی را تحت عنوان پارک ملی ، آثار طبیعی ملی، پناهگاه حیات وحش و منطقه حفاظت شده مشخص و حدود و ثغور این مناطق را تعیین می کند و با تعیین مناطق مذکور در بند الف ماده ۳ قانون یاد شده؛ محدودیت‌های قانونی در خصوص این مکان ها ایجاد می‌شود.

وی ادامه داد: پارک ملی و پناهگاه حیات وحش قمیشلو نیز به عنوان زیستگاه مهم گونه های جانوری شاخصی همچون آهوی ایرانی، کل و بز و قوچ اصفهان یکی از قدیمی ترین مناطق تحت مدیریت سازمان حفاظت محیط زیست در ایران و جهان به شمار می آید که در شمال غرب استان در محدوده شهرستان های تیران و کرون، بخش مهر دشت و شاهین شهر واقع شده و با پیشینه ۵۶ سال حفاظت، هم اکنون در بالاترین سطح حفاظتی به عنوان پارک ملی قرار دارد.

خسروی افزود: تبصره ۵ قانون اصلاح ماده (۳۳) اصلاحی قانون حفاظت و بهره برداری از جنگلها و مراتع نیز؛ واگذاری اراضی موضوع تبصره (۴) ماده (۳۱) اصلاحی قانون حفاظت و بهره برداری از جنگلها و مراتع مصوب ۱۴/۰۳/۱۳۵۴ در مناطق مذکور در بند (الف) ماده (۳) قانون حفاظت و بهسازی محیط زیست شامل مناطق چهارگانه تحت حفاظت مصوب ۲۸/۰۳/۱۳۵۳ را ممنوع کرده است و تاکید موکد کرده است که نسبت به استرداد زمین اقدام خواهد شد.

وی گفت: همچنین تبصره ۴ ماده ۳۱ قانون حفاظت و بهره برداری از جنگل ها و مراتع نیز اعلام می دارد که آن قسمت از اراضی جنگلی جلگه‌ای و مراتع و بیشه‌های طبیعی که به منظور حفظ و حمایت نسل شکار از طرف سازمان محیط زیست با رعایت قوانین و مقررات مربوط به عنوان پارک وحش یا منطقه حفاظت شده اعلام شده یا خواهد شد و در اختیار این سازمان قرار داشته و یا قرار خواهد گرفت قابل واگذاری به غیر نیست.

گوناگون

شکوه‌های یک هنرمند آوازه‌خوان «در قاب تصویر»

مطرب را از هر دریچه‌ای که بنگریم، یک «حدیث نفس» انسانی است که علاقهٔ به مهارتش که آوازخوانی است به تصویر در آمده است، او با موانعی که روزگار و سیستمهای فرهنگی حاکم بر او تاخته‌اند، ایشان را افسرده کرده ولی با توان و روحیه ای که دارد، این موانع مذکور، نتوانسته او را منزوی کند، چرا؟ چون این شخص «رحیم خوش لحن» (پرویز پرستویی) راهی را انتخاب کرده، یک راهی است که در فرهنگ گذشته و حال و آینده، جایگاه ویژه‌ای دارد که اکثر مخاطبان جهان از این سوژه فرهنگی اجتماعی در راه آرمانهای عاشقانه خود، به آرامش می‌رسند، و آقا رحیم فیلم هم هر چند در کشور خود نتوانست، رشد آنچنانی کند و متولیان فرهنگ موسیقی ارزشی برای رحیم قائل نشدند، ولی ایشان با یک دعوت «کنسرت» که هر چند این دعوتنامه، وسط کار لغو شد. ولی از آنجایی که آقا رحیم با این حرکت، در برزخی موقت و کوتاه دچار شد، ولی او با هدف و نیتی محکم که داشت، و از برای مردمش می خواست که لحظه ای شاد باشند، این حرکت او، بوسیله ای شخصی که به نام «نازان» که جایگاه عروس آقا رحیم را داشت، او را از لغو کنسرت ناامید نکرد، با آقا رحیم همکاری و همیاری کرد و او را به آرزویش رساند. هر چند مطرب در زمان اکران به آن نقدهای جدی وارد شد و به حقیقت باید گفت بازیگری به نام «پرویز پرستویی» در همین فیلم که بازی کرده جالب و به جا درخشیده، و به وضوح می توان پرستویی در هر نقشی که برای نقش آفرینی انتخاب می شود، الحق و الانصاف خوب درخشیده است. ولی از آنجایی که «صدا» برای هنرمند تئاتر و سینما مایه مباهات می باشند این نکته می باشد که «صدا» ست که روح فیلم را به مخاطب منتقل می کند، البته این عنصر صدا را «پرستویی» دارد.

غلامرضا ملوحدیان

آیت‌الله مکارم شیرازی:

کلاس‌های حوزه علمیه تا جایی که ممکن است حضوری برگزار شود

آیت‌الله ناصر مکارم شیرازی از مراجع تقلید گفت: اگر با رعایت شئونات بهداشتی امکان برگزاری کلاس‌ها ی درس حوزه علمیه نبود، باید به سمت مجازی حرکت کنیم.

وی روز شنبه درپیامی تصویری درآیین آغاز سال تحصیلی حوزه‌های علمیه درسالن جلسات مدرسه دارالشفای قم افزود: بنده تصمیم گرفتم کلاس‌ها را با ۱۰ نفر و با رعایت تمام شئون بهداشتی برگزار و درس را ضبط کنم، اگر با رعایت شئون بهداشتی امکان برگزاری کلاس‌ها نبود، باید به سمت مجازی حرکت کنیم، اما اگر امکان دارد کلاس‌ها باید حضوری تشکیل شود، چراکه کلاس حضوری عالمی دارد که مجازی ندارد.

این مرجع مرجع تقلید افزود: اگر حوزه مجازی شد، اساتید و مسئولین حوزه به حضور و غیاب توجه جدی داشته باشند، نه اینکه آزاد باشد تا یک روز ۲۰ نفر و یک روز ۲ نفر حضور داشته باشند.

وی عنوان کرد: باید توجه داشت که مسائل اخلاقی درحوزه‌ها کمرنگ نشود، طلاب سعی کنند که هرروز یا هر هفته یک حدیث اخلاقی خوانده و آن را شرح دهند.

آیت‌الله مکارم شیرازی گفت: درحوزه علمیه علم و اخلاق شرط هستند، همان‌طور که علم باید در حد اعلا باشد، تقوا هم باید آن حد اعلا باشد.

وی ابراز داشت: از خداوند می‌خواهیم حوزه را کمک کند تا در این شرایط سخت بتواند کار را ادامه دهد، حوزه علمیه با درس حوزه است و اگر درس‌ها تعطیل شوند، حوزه دیگر کاربرد همیشگی را نخواهد داشت.

وی اظهار داشت: در زمان حضرت علی(ع) مسجد حوزه علمیه بود؛ این جریان ادامه پیدا کرد و در زمان امام باقر و امام صادق(ع) حوزه گسترش پیدا کرد.

این مرجع تقلید تاکید کرد: بعدها شیخ طوسی حوزه علمیه نجف را تأسیس کرد و سپس در سایر شهرستان‌ها و ازجمله قم حوزه تشکیل شد و این میراثی است که از زمان پیامبر(ص) برای ما مانده است.

آیت‌الله مکارم شیرازی اظهار کرد: حوزه سند افتخار اسلام بوده و اگر حوزه نباشد اسلام به‌تدریج با مشکل مواجه می‌شود، اگر می‌توان حوزه را حضوری ولی با اعداد کم برگزار کرد، باید این کار را انجام دهیم.



بودجه سال ۱۴۰۰ به دور از وابستگی‌های به نفت خواهد بود

عباس مقتدایی، با اشاره به اینکه برای پیشرفت اقتصاد کشور باید از خام‌فروشی محصولات جلوگیری کرد، گفت: وضعیت فعلی اقتصاد زمینه‌ای را برای جدا کردن بودجه کشور از نفت فراهم آورده است. وی در ادامه افزود: آمریکایی‌ها با اعمال فشار حداکثری به دنبال زمین گیر کردن اقتصاد کشور مان بودند، اما نتیجه‌ای را برای آنها در بر نداشته و حتی این مسئله زمینه جدیدی را برای پیشرفت اقتصادی کشور مان مهیا کرده است. نماینده مردم اصفهان به بودجه سال ۱۴۰۰ کشور اشاره و تاکید کرد: بودجه سال ۱۴۰۰ به دور از وابستگی‌های به نفت خواهد بود؛ لذا مجلس به دنبال این بوده تا در یک تحول ساختاری نوین موضوع بودجه و وابستگی به نفت در بودجه را خاتمه دهد و یکبار برای همیشه مشخص کند که فروش نفت و درآمدهای حاصل از آن باید برای توسعه عمیق کشور مورد استفاده قرار گیرد. این نماینده مردم در ادامه افزود: باید برای گذران روزمره کشور به منابعی غیر از نفت که عمدتا هم منابع پایدار هستند تکیه کنیم به همین جهت امروزه با توجه به اینکه یک درصد از جمعیت جهان و همچنین حدود ۷ درصد از منابع طبیعی را دارا هستیم باید از خام‌فروشی جلوگیری شود و برای توسعه کشور به سمت بهره برداری دقیق از معادن کشور پیش برویم.

کوتاه

مالیات بر خانه های خالی به زودی ابلاغ می شود

محمدرضا پورابراهیمی در خصوص طرح اصلاح قانون بانکداری و بانک مرکزی اظهار داشت: کلیات این طرح در کمیسیون اقتصادی تصویب شده و وارد جزئیات شده است. البته این طرح در مجلس دهم نیز کلیات آن تصویب شده بود ولی به دلیل تداخل با بررسی بودجه، ناتمام ماند.

وی با اشاره به اینکه بررسی جزئیات این طرح در این دوره با تسریع در دستور کار کمیسیون اقتصادی قرار گرفته است، گفت: حدود سه هفته گذشته کلیات این طرح در کمیسیون با حضور وزیر اقتصاد و مدیران بانک مرکزی تصویب شد و امیدواریم هر چه زودتر بررسی جزئیات آن انجام و به تصویب برسد.

رئیس کمیسیون اقتصادی مجلس یازدهم در خصوص طرح اصلاح قانون مالیات های مستقیم نیز خاطر نشان کرد: علاوه بر طرح مجلس در این خصوص، دولت نیز لایحه در خصوص اصلاح مواردی از قانون مالیات های مستقیم ارائه کرده است که قرار شد، طرح کمیسیون و لایحه دولت با یکدیگر ادغام شود.

پور ابراهیمی تصریح کرد: کلیات این طرح یک ماه گذشته با حضور وزیر اقتصاد و مدیران بانک مرکزی در کمیسیون اقتصادی به تصویب رسید، بنابراین کار کارشناسی آن شروع شده و امیدواریم قبل از بودجه ۱۴۰۰ و یا حین آن بتوانیم این طرح را در صحن به تصویب برسانیم تا اقدام بزرگی در این حوزه انجام شود.

وی با بیان اینکه مالیات بر خانه های خالی به زودی نهایی و ابلاغ می شود، افزود: اصلاح مالیات بر ارزش افزوده، لایحه اصلاح مبارزه با قاچاق کالا و ارز و همچنین موضوع سهام عدالت جاماندگان نیز از مواردی است که در کمیسیون اقتصادی مجلس یازدهم بررسی و در حال انجام است.

نظارت میدانی رئیس مجلس از خوزستان محصول ۴۰ روز کار کارشناسی بود

قاسم ساعدی از رصد مسائل و مشکلات استان خوزستان توسط رئیس مجلس و تیمی از متخصصان و کارشناسان، پیش از نظارت میدانی چهار روزه به این استان خبر داد و گفت: ابتدا نشست مشترک رئیس مجلس و تیم کارشناسی او با مجمع نمایندگان استان خوزستان برگزار و در پی آن مقرر شد؛ نمایندگان هر شهر چند مورد از مشکلات اصلی و اولویت‌دار خود را در قالب گزارشی ارائه دهند تا تیم همراه ریاست مجلس بتواند چالش‌های خوزستان را به صورت دقیق بررسی کند.

نماینده مردم دشت آزادگان و هویزه در مجلس شورای اسلامی با اشاره به اینکه مسائل استان خوزستان از سوی دکتر قالیباف و تیم کارشناسی او با وزرایی همچون نیرو، نفت و راه و شهرسازی نیز در میان گذاشته شده بود، افزود: آقای قالیباف و کارگروه علمی او روزها و ساعت‌های متمادی این مشکلات را با توجه به وظیفه تخصصی هر یک از وزراتخانه‌ها بررسی، تفکیک و محوربندی کردند؛ مثلا وزارت نیرو باید در زمینه مشکلاتی همچون تامین آب شرب و برق پاسخگو بوده و تمهیدات لازم را بی‌اندیشد.

وی ادامه داد: همچنین مشکلات مربوط به تامین آب کشاورزی، نهاده‌های دامی و دامداران به وزارت جهاد کشاورزی ارجاع داده شد و با حضور تیم کارشناسی رئیس مجلس مورد بررسی قرار گرفت.

به گفته ساعدی کارگروه‌های تخصصی منصوب از سوی رئیس مجلس، مشکلات را محوربندی کرده و اولویت‌های اصلی استان خوزستان را بیش از ۴۰ روز مورد بررسی قرار داده بودند.

وی با بیان اینکه رئیس مجلس مشکلات مشترک شهرهای خوزستان همچون کمبود آب و بیکاری را در راس بررسی‌های خود قرار داد، افزود: همچنین مذاکرات و جلساتی به‌منظور حل مشکلات خوزستان با تعدادی از وزرا و مسئولان اجرایی کشور برگزار شد.

عضو کمیسیون انرژی مجلس شورای اسلامی با تاکید بر اینکه رئیس مجلس با آگاهی جامع و مطالعه قبلی وارد خوزستان شد، اضافه کرد: دکتر قالیباف پس از انجام تمامی بررسی‌های کارشناسی و علمی وارد خوزستان شد و به نظارت میدانی و گفت‌وگو با مردم شهرهای مختلف این استان پرداخت.

عضو مجمع نمایندگان استان خوزستان در مجلس شورای اسلامی با بیان اینکه دکتر قالیباف، خوزستان را مستحق این میزان از مشکلات نمی‌بینند، گفت: رئیس قوه‌مقننه همچنین بر نگاه ویژه مجلس به خوزستان در برنامه بودجه سال آینده و برنامه توسعه هفتم تاکید کرد.

رئیس کمیسیون بهداشت مجلس:

رعایت پروتکل ها در مدرسه یک شوخی است

اگر اتفاقی بیافتد اول رئیس جمهور باید پاسخگو باشد

رئیس کمیسیون بهداشت مجلس گفت: اگر فکر کنیم دانش‌آموزان مقاطع پایین را طوری مدرسه می‌بریم که پروتکل‌ها را رعایت کنند بیشتر به یک شوخی شبیه است.

حسینعلی شهریاری، رئیس کمیسیون بهداشت مجلس شورای اسلامی ضمن تبریک آغاز سال تحصیلی گفت: ما به طور جد نگران سلامت دانش آموزان هستیم. اینکه فکر کنیم دانش آموزان مخصوصا مقاطع پایین را طوری مدرسه ببریم که پروتکل‌ها را رعایت کنند بیشتر به یک شوخی شبیه است.

وی افزود: از وزیر شنیدم که با روش‌های اروپا مدارس را بازگشایی می کنیم این هم فکر می کنم شایعه است و اگر مطرح هم شده باشد باز هم شبیه شوخی است که مدارس را به ویژه در مناطق محروم با اروپا مقایسه کنیم.



شهریاری با اشاره به اینکه رئیس جمهور خود قرار است آغاز سال تحصیلی، مدارس را مجازی افتتاح کند، چرا خود حضور پیدا نمی‌کند؟ اظهار کرد: نمی‌توان بچه‌ها را حضوری به مدرسه بفرستیم، ولی خودشان مجازی در مراسم شرکت کنند. اگر اتفاقی برای فرزندان ما بیفتد ابتدا رئیس جمهور باید پاسخگو باشد بعد وزیر آموزش و پرورش. پاییز آنفلوآنزا هم می‌آید اکثر مناطق قرمز هستند و امیدواریم اتفاقی نیفتد.

وی ادامه داد: یک شنبه بعدازظهر معاونان آموزش و پرورش و بهداشت را دعوت کردیم به مجلس بیایند و پاسخ دهند. اگر سلامت به خطر بیفتد ما برخورد خواهیم کرد. بسیاری خانواده‌ها توان خرید ماسک ندارند. واقعا چه تصمیماتی گرفته می‌شود؟ توصیه متخصصان را رعایت نمی کنند و چند دسته گل به آب داده‌اند. در ستاد کرونا با اینکه گفته شد دو نفر از مجلس حضور داشته باشند هنوز این افراد را دعوت نکرده‌اند. یک عده دولتی هستند و خودشان تصمیم گیری می کنند. پیگیر موضوع خواهیم بود، امیدواریم اتفاقی برای فرزندان ما نیفتد.

رئیس کمیته امنیت مجلس:

اقدام شارلی ابدو مقابله با ارزش‌های ناب بشریت است

ابراهیم عزیزی د، با اشاره به بازنشر کاریکاتورهای موهن به پیامبر اکرم(ص) در هفته نامه فرانسوی «شارلی ابدو» گفت: اقدام شارلی ابدو در ادامه رفتارهای موهن گذشته غرب است و هراسی که از گسترش مکتب نجات بخش اسلام دارند؛ باعث این رفتارهای توهین‌آمیز می‌شود. وی افزود: باور ما بر این است در واقع اسلام مکتبی است نجات بخش، رهایی بخش، استقلال دهنده و مکتبی که نفی نظام سلطه را به عنوان یک هدف محوری خود، دنبال می کند. نماینده مردم شیراز در مجلس با بیان اینکه امروز بسیاری از نهضت های آزادی بخش بر مبنای آموزه های دینی شکل گرفته است، مطرح کرد: براساس این آموزه های دینی مکتب اسلام و به ویژه راهبرد انقلاب اسلامی، بسیاری از ملل مظلوم به پا خاستند.

این نماینده مردم در مجلس یازدهم معتقد است؛ امروز اگر نظام دوقطبی فرو ریخته است و اگر دیگر آمریکا نمی تواند خودش را به عنوان کدخدای جهان معرفی کند، امروز اگر غرب آن هیبت و هیمنه را ندارد و این قدرت گذشته را ندارد؛ امروز اگر می بینیم که ملت‌ها علیه همه زورگویان عالم به پا خاستند؛ همه درس گرفته از مکتب اسلام ناب محمدی(ص) است. نماینده مردم شیراز در مجلس شورای اسلامی با بیان اینکه اقدام شارلی ابدو در راستای قداست زدایی، اسلام ستیزی و مقابله با ارزش‌های ناب بشریت است، مطرح کرد: در راستای این اقدام موهن، برخی جریان‌های صهیونیستی در پشت پرده آن هستند و می توانیم بگوییم کسانی آن را دنبال می کنند که قدرت های پوشالی آنها فرو ریخته است.

عزیزی با تاکید بر این که جهان اسلام در مقابل این اقدام موهن ساکت نخواهد نشست، تاکید کرد: ریشه این رویه ایجاد موج جدید اسلام ستیزی و اسلام هراسی است، سناریویی که غرب با ایجاد گروه‌های افراطی و تروریستی همیشه به آن دامن می‌زند.

رئیس کمیته امنیت کمیسیون امنیت ملی و سیاست خارجی مجلس شورای اسلامی تصریح کرد: باور ما بر این است که در پشت پرده اقدام موهن نشریه شارلی ابدو در واقع جریان‌های شیطانی، جریان‌های ضدبشری، جریان‌های ضد آموزه‌های دینی و جریان هایی هستند که می‌خواهند بین مکاتب نژادبخش، تفرقه و اختلاف ایجاد کنند و به دنبال اختلاف بین امت واحده هستند.

نشریه فکاهی «شارلی ابدو» چاپ پاریس یک روز قبل از دادگاه رسیدگی به پرونده ۱۳ فرد متهم به دست داشتن در حادثه تیراندازی در دفتر این نشریه در سال ۲۰۱۵، کاریکاتورهای موهن به پیامبر اکرم(ص) را بازنشر کرد.

نوروزی:

تعیین مجازات حبس برای جرایم غیرعمد مبنای شرعی ندارد

حسن نوروزی در مورد انتشار خبری از سوی مدیرعامل ستاد دیه که در آن از روند نزولی آزادی زندانیان جرائم غیرعمد در سال جاری نسبت به سال گذشته به دلیل شرایط اقتصادی و افزایش بی‌سابقه نرخ دیه خبر داده بود که این موضوع با اصل تعیین مجازات جایگزین حبس برای کاهش جمعیت زندانیان منافات دارد گفت: قضات بدون توجه به ماده اول قانون مجازات اسلامی یا سایر قوانینی که به مجازات‌های جایگزین حبس تاکید دارند، فارغ از توجه به وضعیت خانواده محکومان از ساده‌ترین روش یعنی تعیین مجازات حبس استفاده می کنند.

نماینده مردم رباط کریم و بهارستان در مجلس شورای اسلامی ادامه داد: آنچه مسلم است وقتی فردی محکوم به حبس می‌شود، همسر و فرزندانش با مشکلات عدیده‌ای مواجه می‌شوند، آن هم در شرایطی که وی را به دلیل عدم توانایی برای پرداخت دیه یا ارتکاب جرایم غیرعمد به حبس محکوم می کنند و این در حالی است که تعیین مجازات حبس برای این نوع جرایم مبنای شرعی ندارد.

وی تصریح کرد: قضات باید برای افرادی که مرتکب جرایم غیرعمد شده‌اند یا توانایی پرداخت دیه ندارند، مجازات جایگزین حبس تعیین کنند یا از آنها تعهد بگیرند که کار کنند و نصف درآمد خود را برای دیه تعیین شده بپردازند.

نوروزی خاطرنشان کرد: وقتی فردی به ۱۰ سال حبس محکوم شود، چطور می‌تواند در زندان که در آن فضایی برای اشتغال و درآمدزایی مکفی وجود ندارد، دیه‌ای که تعیین شده را پرداخت کرده و دِین خود را ادا کند؟

این حقوقدان فعال در ادوار دهم و یازدهم نهاد قانونگذاری کشور در ارائه راهکار برای تسهیل روند ادای دین محکومان جرایم غیرعمد، افزود: البته پیشنهاد ما این است که اولا تعاونی زندان‌ها فضایی برای اشتغال زندانیان ایجاد کند که متاسفانه اخیرا بدان توجهی نمی‌شود، از سوی دیگر قضات نباید به غیر از مجرمان خطرناک برای سایر افراد مجازات حبس تعیین کنند.

وی یادآور شد: ما منتظر هستیم که هر چه سریعتر کمیسیون قضایی و حقوقی مجلس تشکیل شود تا اصلاح مواد ۲،۳ و ۷ اجرای محکومیت‌های مالی را در دستور کار آن قرار دهیم که در آنها تاکید شده اصل بر اعسار است و چنانچه فردی توانایی مالی دارد باید اعلام شود تا سازمان ثبت اسناد و املاک برای توقیف اموالش اقدام کند.

این نماینده مردم در مجلس یازدهم، تاکید کرد: بی تردید تعیین مجازات حبس برای جرایم غیرعمد مبنای شرعی ندارد بنابراین رییس قوه قضاییه باید دستور دهد که قضات برای این مجرمان از مجازات‌های جایگزین استفاده کنند و از آنها تعهد بگیرند که کار کنند و بخشی از درآمد خود را برای دیه تعیین شده بپردازند یا اگر مجازات حبس برای آنها تعیین شد، در زندان‌ها کارگاه‌ها فعال شوند که بتوانند هم خانواده خود را اداره کنند و هم بدهی که دارند، بپردازند، نه اینکه تنها در زندان بنشینند و خانواده‌هایشان هم سرگردان باشند.

عضو کمیسیون برنامه و بودجه مجلس:

سازمان برنامه در ارائه لوایح اصلاح ساختار بودجه به مجلس کوتاهی کرد

محسن زنگنه رئیس کمیته اصلاح ساختار بودجه کمیسیون برنامه و بودجه در گفتگو با خبرنگار اقتصادی خبرگزاری تسنیم گفت: در کمیته کار بررسی ۱۳ حکم مربوط به اصلاح ساختار بودجه به اتمام رسیده است و روز دوشنبه نیز در جلسه‌ای که با حضور آقای قالیباف و آقای پورمحمدی معاون اقتصادی سازمان برنامه برگزار شد، بحث چگونگی اجرای این احکام مورد بررسی قرار گرفت.

وی ادامه داد، براساس زمانبندی اعلام شده توسط سازمان برنامه و بودجه، قرار است اوایل پاییز بخشنامه بودجه توسط ریاست جمهوری به دستگاه‌ها و وزارتخانه‌ها ابلاغ شود. دوستان در سازمان برنامه بحث اصلاح ساختار را به عنوان یکی از پیوست‌های بودجه مدنظر داشتند ولی آقای قالیباف معتقد است، مجلس شورای اسلامی اصلاح ساختار بودجه را باید مصرانه پیگیری کند. عضو کمیسیون برنامه و بودجه به نقل از قالیباف گفت: موضوع اصلاح ساختار بودجه توقع و انتظاری است که مقام معظم رهبری از مجلس دارند بنابراین درخواست ما از دولت این است که بحث اصلاح ساختار را نه به صورت صوری و ظاهری بلکه به صورت عینی و واقعی در بودجه سال ۱۴۰۰ ببینند. زنگنه افزود، با توجه به این موضوع که ما زمان زیادی نداریم و اگر این مصوبات که ما در کمیته داشته‌ایم به صحن مجلس برود، ممکن است چندماهی نهایی شدن آنها طول بکشد و به بودجه سال آینده نرسد.

این نماینده مجلس با اشاره به تقسیم احکام ۱۳ گانه کمیته اصلاح ساختار به سه دسته گفت: به عبارت دیگر این احکام به سه بخش تقسیم می‌شود، یکسری از این احکام در برنامه ششم توسعه آمده است و ما در حقیقت بر اجرای آن با اصلاحات بسیار جزئی، تاکید کردیم. وی در ادامه افزود، این بخش شامل موضوعاتی مثل موضوع سامانه ستاد، سامانه رفاه ایرانیان و سامانه جامع سلامت ایرانیان می‌شود که اینها در قانون و برنامه بودجه نیز آماده است اما متاسفانه به درستی به آن عمل نشده است. در مورد این احکام قرار شد دولت خود را موظف بداند که احکام برنامه را اجرا کند.

وی در خصوص موضوعات جدید مورد نظر اصلاح ساختار گفت: دسته سوم شامل مواردی می‌شود که در آنها دولت و سازمان برنامه و بودجه نیاز به حکم دارند، مثل بحث پرداخت به ذی‌نفع نهایی که تا به امروز در قوانین بالادستی وجود نداشته است و سازمان برنامه برای اجرای آن در بودجه نیاز به یک مصوبه دارد. قرار بر این شد تا چنین مواردی در قالب طرح دوفوریتی مختصر بیاید تا دولت ملزم به لحاظ این موارد در بودجه شود. عضو کمیسیون برنامه و بودجه مجلس در توضیح طرح ذی‌نفع نهایی گفت: در ساختار دولت، سازمانها و دستگاه‌هایی داریم که گیرنده بودجه هستند و ردیف بودجه دارند اما عملا آن اقدامی که باید انجام دهند در ذیل بودجه ریزی مبتنی بر عملکرد، در حقیقت آن کار توسط دستگاه دیگری در حال اجراست. در حقیقت این دستگاه‌ها نقش یک واسطه را ایفا می کنند.

وی ادامه داد، اگر شما این دستگاه را حذف کنید اتفاق چندانی نخواهد افتاد. ما به دستگاهی که باید این بودجه مبتنی بر عملیات را بگیرد و اقدام کند، ذی‌نفع نهایی می گوییم. این بدین معناست که بودجه در نهایت باید به آن دستگاه برسد. موارد زیادی در بودجه وجود دارد که در آن هم دستگاه واسط و هم دستگاه نهایی ردیف بودجه دارند. رئیس کمیته اصلاح ساختار بودجه با تاکید بر نقش واسط برخی دستگاه‌ها گفت: این موضوع منجر به افزایش هزینه‌های دولت می‌شود. مثل این است که شما می خواهید یک پولی را برای ساخت راه به شرکتی بپردازید، اما در این میان دستگاهی وجود دارد که این پول را می گیرد و به شرکت مورد نظر پرداخت می کند. وی افزود، ما می گوییم این چه کاریست؟ خود وزارت راه مستقیما بیاید این شرکت واسط را حذف کند یعنی ما این پول را به فرد آخر برسانیم. یا در موضوع یارانه‌ها، ما یارانه را به آن مصرف کننده نهایی که باید از این موضوع منتفع شود برسانیم. لذا بحث ذی‌نفع نهایی یک بحث جدی در بودجه است.

زنگنه در پاسخ به سوالی در مورد نتیجه اجرایی شدن این قانون گفت: این قانون اقدامی است برای شفاف‌سازی، چابک‌سازی و کارآمدسازی بودجه کشور که در نهایت منجر به کاهش هزینه‌های دولت خواهد شد. مسائل مربوط به این قانون بسیار بحث برانگیز است چرا که شامل موضوعات جدی می‌شود.

وی با بیان این موضوع که سازمان برنامه و بودجه یک بسته شامل نقطه نظرات کارشناسی شامل (۹ فصل) ارائه کرده است گفت: در نهایت ذیل این ۹ فصل، ۶۰ الی ۶۵ پروژه را تعریف کردند، این که لایحه نمی‌شود. سازمان برنامه باید برای تک به تک این پروژه‌ها لایحه‌ای به مجلس بدهد که قابلیت تبدیل به قانون را داشته باشد.

زنگنه ادامه داد، تا امروز دولت هیچ چیزی به عنوان لایحه در رابطه با این موضوع به مجلس دهم و یازدهم نداده است، بلکه یک بسته‌ای است که توسط جوانان خوش‌فکر سازمان برنامه تهیه شده و در نهایت دولت آن را در قالب یک بسته پیشنهادی به ما اعلام کرده است. این نماینده مجلس گفت: ما نیز از بین پیشنهادات دولت و پیشنهاداتی که مرکز پژوهشها داشته است، این ۱۳ حکم را استخراج کرده‌ایم. اما قطعا احکام دیگری هم وجود دارد که باید به تدریج آنها را نیز به نتیجه برسانیم. عضو کمیسیون برنامه و بودجه معتقد است، بحث اصلاح ساختار موضوعی است که رهبری از شورای سران سه قوه خواسته بودند اما متاسفانه چون عزم کافی (عموما از سوی دولت) وجود نداشت، متاسفانه شورای سران به این موضوع ورود نکرد. در هر صورت ورود به بحث اصلاح ساختار بودجه هزینه‌هایی را برای دولت به دنبال دارد. وی افزود، برای نمونه در بحث مالیات، افرادی عملا از دادن مالیات معاف هستند با وجود اینکه همین افراد باید درصد اصلی مالیات دهنده باشند، ورود به چنین موضوعاتی تبعاتی دارد. در بحث هزینه‌ها نیز بودجه هر جایی را که بخواهید کم کنید، هزینه‌های خود را دارد.

رئیس کمیته اصلاح ساختار کمیسیون برنامه و بودجه با تاکید بر اهمیت اصلاح ساختاری بودجه گفت: اصلاح ساختار بودجه مانند یک عمل جراحی است که قطعا تبعاتی دارد و افرادی نیز مقاومت خواهند کرد اما در نهایت این کاری است باید باید انجام شود. همین موضوع پرداخت به ذی‌نفع نهایی بحث ساده‌ای نیست و ممکن است بسیاری از دستگاه‌هایی که بودجه‌هایی را برای واسطه بودن خودشان می گرفتند از دست می‌دهند و خود این موضوع مقاومت‌هایی را به دنبال خواهد داشت. زنگنه با اشاره به برخی موضوعات مورد بررسی در اصلاح ساختار بودجه گفت: اگر بحث مالیات بر عایدی سرمایه بیاید قطعا مقاومت‌هایی را خواهد داشت. زمانی که شما بخواهید از سکه، ارز و بورس مالیات اخذ کنید مقاومت‌هایی می‌شود اما در هر صورت این کار را باید انجام دهیم. اگر این اتفاق صورت نگیرد، در بلندمدت بودجه کشور با مشکلات جدی مواجه خواهد بود. وی ادامه داد، موضوع دیگر بحث صندوق‌های بازنشستگی است. امسال ۱۵۰ هزار میلیارد تومان از بودجه دولت را برای پرداخت حقوق بازنشستگان می‌دهیم. این بسیار رقم بالایی است که متاسفانه سال به سال در حال افزایش است. عضو کمیسیون برنامه و بودجه در خصوص شرکتهای دولتی گفت: در حوزه شرکت‌های دولتی نیز بحث جدی وجود دارد چرا که این شرکت‌ها تقریبا سه چهارم بودجه سالانه کشور را تشکیل می‌دهند و در بین شرکت‌های دولتی نیز در حدود ۱۰ شرکت هستند که تقریبا ۹۰ درصد این بودجه متعلق به آنها است. این شرکتها به تنهایی چند برابر برخی وزارتخانه‌های ما بودجه دارند. وی تاکید کرد، قطعا زمانی که شما بخواهید به بحث مدیریت، شفاف‌سازی و الزام پاسخگویی شرکت‌های دولتی ورود کنید، مقاومت‌هایی وجود خواهد داشت.

نماینده مردم تربت حیدریه در پاسخ به سوالی در خصوص وضعیت شرکتهای دولتی در بودجه سال آینده گفت: در بحث شرکت‌های دولتی قرار بر این بود که دولت لایحه‌ای را تحت عنوان قانون مدیریت شرکت‌های دولت به مجلس بدهد که متاسفانه این اقدام صورت نگرفت و دولت در این مورد نیز کوتاهی کرده است.

وی افزود، البته بخشی را دولت آماده کرده و به کمیسیون اقتصادی فرستاده بود اما در آنجا متوقف شده و به صحن دولت راه پیدا نکرده است. ما با هماهنگی که با وزارت اقتصاد انجام دادیم، طرح شرکت‌های دولتی را آماده داریم تا در مجلس ارائه دهیم و ممکن است اینکار هم صورت گیرد یعنی به شکل یک قانون معمولی به هیئت رییسه ارائه کنیم و سپس جهت بررسی به کمیسیون مربوطه برود.

زنگنه در انتها گفت: موضوع اصلی این است که این کارها یک سال پیش باید انجام می‌شد یا به شکلی رفتار می‌شد که به قانون بودجه ۱۴۰۰ می‌رسید. ما کار اصلاح ساختار بودجه را شروع کرده‌ایم و انشاالله بتوانیم در بودجه ۱۴۰۰ بخشی از این موضوع را به شکلی محقق کنیم که قابل لمس باشد و مابقی طی سالهای آینده به‌تدریج محقق شود.

خبر

سایت نظارت میدانی زمینه شفافیت و رصد مستمر اقدامات را فراهم می‌کند

مجتبی یوسفی نماینده مردم اهواز در مجلس با اشاره به راه‌اندازی سایت نظارت میدانی برای پیگیری آنلاین اقدامات، گفت: این سایت سامانه‌ای جامع است که در آن اطلاعات مربوط به پیگیری پروژه‌ها، موضوعاتی که در نظارت‌های میدانی نمایندگان بررسی شده، نحوه تخصیص اعتبارات و... درج می‌شود تا نظارت مداوم و آنلاین برای نمایندگان و به طبع آن مردم فراهم شود. نماینده مردم اهواز در مجلس شورای اسلامی افزود: از آنجا که براساس برنامه ششم توسعه دولت الکترونیک باید به منظور رصد تمام مراحل تصمیم‌سازی اجرایی شود، راه‌اندازی سایت نظارت میدانی می‌تواند گامی موثر در راستای تحقق شفاف شدن فرآیند تصمیم‌گیری‌ها باشد.

به گفته یوسفی با راه‌اندازی سایت یا سامانه نظارت میدانی بر بررسی تصمیمات و اقدامات انجام شده، تخصیص اعتبارات در حوزه‌های انتخابیه و مسیر تصمیم‌گیری و تصمیم‌سازی برای مردم شفاف می‌شود. وی اضافه کرد: به زعم رئیس مجلس ساختار دیوان محاسبات با سبک و سیاق قبلی که نظارت، پسینی بوده و گزارش عملکرد دولت در تخصیص بودجه‌ها با یک سال تاخیر ارائه می‌شود، نمی‌تواند تاثیر چندانی بر بهبود شرایط داشته باشد. این نماینده مردم در مجلس یازدهم با بیان اینکه پس از حیف و میل و هدر رفت منابع نمی‌توان اقدامی چندانی برای جبران آن انجام داد، در توضیح این موضوع به تشریح مثالی پرداخت و گفت: در سال ۹۷ به دلیل تخصیص نادرست ارز حدود ۳۲ میلیارد دلار از ذخایر ارزی به هدر رفت، علیرغم اینکه مقرر بود ارز دولتی برای واردات کالاهای اساسی تخصیص یابد به دلیل تصمیم‌گیری‌های نادرست این منابع به دست مصرف کننده اصلی نرسید.

عضو کمیسیون عمران در مجلس شورای اسلامی در تشریح ضرورت راه‌اندازی سایت نظارت میدانی، گفت: در شرایط کنونی نظارت در حوزه عملکردی دستگاه‌های اجرایی و وزارتخانه‌ها به مراتب از قانونگذاری اهمیت بیشتری دارد به همین دلیل راه‌اندازی این سایت می‌تواند تا حدودی گره‌گشا بوده و از انحراف از بودجه و سایر مشکلات جلوگیری کند..

تحریم ها به انتهای راه رسیده است

علی اصغر عنابستانی، با اشاره به سفر وزیر خارجه سوئیس به ایران که هم‌نقش حافظ منابع آمریکا را بر عهده دارد و هم مسئول اجرا کردن کانال اینستکس است، گفت: در سفر کاسیاس به ایران باید عنوان شود که تحریم ها به انتها راه رسیده است و ایران با اتکا به توانمندی و مقاومت طی ماه‌های آینده تحریم ها را به طور کامل خنثی خواهد کرد.

وی ادامه داد: از سوی دیگر با رایزنی و انعقاد قراردادهای راهبردی با چین و روسیه، می توان گفت تحریم‌های و اقدامات یکجانبه آمریکا شکست می خورد. این نماینده مجلس تاکید کرد: در دیدار مقامات کشور با وزیر خارجه سوئیس باید این پیام منتقل شود که تحریم‌های یکجانبه آمریکا شکسته خورده است و اورپایی ها که در ظاهر همراه ایران بودند نیز بدانند که همکاری با آمریکا دیگر ثمری ندارد. عضو کمیسیون اجتماعی مجلس شورای اسلامی بیان کرد: اروپایی ها در عمل اقدام قابل احصا و تعریفی در جریان اجرای برجام ندارد، تنها اقدامی که در قبال تمام تعهدات ایران در برجام داشتند، بحث اینستکس بود که متاسفانه یا موفق نشدند یا نخواستند که این کانال مالی اجرایی شود.

عنابستانی در ادامه گفت‌وگو با خبرگزاری خانه ملت، با بیان اینکه ایران سختی های زیادی از ناحیه تحریم ها متحمل شده است، گفت: با وجود تمام این فشارها، ما توانستیم ساختار اقتصادی خود را با تحریم ها وفق بدهیم و اکنون شاهد خروج از زیر بار تحریم ها هستیم و به زودی بار فشار تحریم ها از دوش اقتصاد و معیشت مردم برداشته می‌شود.

وی تاکید کرد: عبور از بحران تحریم ها بر اساس توانمندی و استفاده از ظرفیت کشورهای همسو و همسایه و به ویژه کشورهای تحت تحریم یکجانبه آمریکا بوده است. از این رو انتظار می رود در دیدار با وزیر خارجه سوئیس این مباحث شجاعانه و قدرتمندانه منتقل شود، چرا که قطعا در تصمیم گیری ها و اقدامات بعدی آمریکایی ها موثر خواهد بود. عضو کمیسیون اجتماعی مجلس شورای اسلامی با انتقاد از عملکرد دولت گفت: متاسفانه در طول ۷ سال گذشته در فرآیند مذاکره هر پیامی که به طرف مذاکره منتقل کردیم پیام ضعف بود و از موضع قدرتمندانه نبود، وقت آن رسیده است که اگر قرار است مذاکره ای صورت گیرد با موضع برابر و قدرتمندانه باشد.

وزارت خارجه سوئیس در پیامی توئیتری اعلام کرد که «ایگنازیو کاسیس» وزیر خارجه این کشور از تاریخ پنجم تا هفتم سپتامبر (۱۵ تا ۱۷ شهریور) در قالب دیداری رسمی به ایران سفر می کند.

اقتصاد آینده

روزنامه اقتصادی-اجتماعی

www.eqtesadayandeh.ir

یکشنبه | ۱۶ شهریور ۱۳۹۹ | ۱۷ محرم ۱۴۴۲ | ۰۶ سپتامبر ۲۰۲۰

صاحب امتیاز و مدیرمسئول: هادی دریس

ایمیل: info@eqtesadayandeh.ir

سایت: www.eqtesadayandeh.ir

عضو انجمن صنفی مدیران مطبوعات ایران

چاپ: شاخه سبز

آدرس: اصفهان ، خیابان لاله ایستگاه عوارضی جنب بانک ملت پلاک ۹۷۰

کدپستی: ۸۱۴۹۹۱۵۳۷۵

تلفکس: ۳۴۴۵۷۱۵۰

ارتباط مردمی: ۰۹۱۲۲۵۲۷۴۲۶

عضو شرکت تعاونی مطبوعات ایران

بررسی نمادهای سینمایی

فراستی:

روشنفکران «کُشته مرده» نماد هستند

منتقد برنامه هفت گفت: کلمه نماد از آن کلمه‌هایی است که این روزها در سینما مد شده، روشنفکران که کشته مرده نماد هستند و حتی برخی دوستان مذهبی هم به شدت درگیر نماد گرایی و نماد بازی هستند.

میز نقد برنامه سینمایی هفت سینما با حضور مسعود فراستی، ناصر هاشم زاده و محمدتقی فهیم به بررسی نماد در سینما پرداخت.

مسعود فراستی در این برنامه گفت: امیدوارم بحث میز نقد مساله ساز و راهگشا باشد. چون یکی از بحث های مهم در سینمای ایران بحث نماد است. هرچند ما به صورت مصداقی در مورد سینما بحث نمی کنیم اما موضوع نماد و نشانه شناسی برای سینمای ایران ضروری است.

وی گفت: کلمه نماد از آن کلمه هایی است که مد شده، روشنفکران که کشته مرده نماد هستند و حتی دوستان سمذهبی هم به شدت درگیر نماد گرایی و نماد بازی هستند. غربی ها هم درگیر نماد گرایی هستند. نماد گرایی به نوعی یک بیماری است که خود من هم درگیر آن بوده ام. که در این میز نقد می خواهیم این بیماری را واکاوی کنیم تا بفهمیم چه چیزی نماد است و چه چیزی نماد نیست و چگونه می توان نماد ساخت.

فراستی ادامه داد: ما مستشعار هنری دعوت کردیم. دوستان این را هم نمی دانند که نماد چه در ادبیات و سینما اگر درست هم بخواهد به وجود بیاید مربوط به فرهنگ خود هر کشوری است. در ارمنستان انار معنی خون می دهد. اما در ایران این طور نیست. پشت هر نماد فرهنگ ملی هر جایی است. در طی زمان این فرهنگ و نماد به وجود آمده. این دوستان که بیشتر در فارابی هستند این را نمی دانند. در نماد هیچ چیز جهانی وجود ندارد.

وی ادامه داد: به نظر من تعریف نماد یا سمبل این نیست که با اراده کسی ساخته شود! اولین تعریف نماد این است که آنچه که نشان می دهد نیست بلکه چیز دیگری است. خودش بهانه چیز دیگری است. مثل زنبق سفید در یکی از تابلو های داوینچی که نماد ایجاد آشتی ایجاد می کند. آگاهانه است و نماد نیست و جلوی جنگ را می گیرد.

وی گفت: نماد قطعا در هنر لایه دوم است. این لایه از پس لایه اول که قصه و شخصیت ها و فضاها به وجود می آید. در ادبیات پیرمرد و دریا اینگونه است. خود نویسنده معتقد است نمادگرایی نکرده. او معتقد است که فقط یک پیرمرد و دریا و کوسه واقعی ساخته است! همه چیز واقعی است و از پس واقعی بودن نماد به وجود می آید. در واقع نویسنده نماد نمی سازد. نماد ساخته میشود.

ناصر هاشم زاده در ادامه میز نقد گفت: چند سوال اساسی را می شود مطرح کرد و بعد وارد بحث شد. اول نماد ها از کجا می آیند؟ و دیگر آنکه چقدر پشت آنچه ما به عنوان نماد مطرح می کنیم آیا پایداری دارند؟ آیا هر علائم خود ساخته ای نماد است؟ چقدر این نماد ها شخصی اند و شخسی می شوند. آیا برگمان نماد را در فیلمش شخصی می کند؟ چقدر فیلمساز می تواند از نماد استفاده و این کار چقدر آگاهانه و یا چقدر تحمیلی است در فیلم.

وی ادامه داد: آیا صرف استفاده کردن از یکسری نماد ها این ها نماد های ملی می شوند؟ گاهی یک دوربین قدیمی می شود یک نماد خانواده اما آیا خود دوربین دلالت بر خانواده می کند؟ آیا نماد ها جعلی اند؟

هاشم زاده گفت: در فیلم توت فرنگی های وحشی برگمان از ساعت استفاده می کند. ساعت بدون عقربه! او گویا می خواهد اکنون را بسازد. نه آینده و نه گذشته! بدون بحث اخلاقی! پیرمرد اینطور می فهمد چقدر زندگی کرده و نکرده! فهم این نکته در لایه های بعدی می تواند خیلی چیزها باشد. اما هنرمند این را ادراک کرده. که جعلی نیست. نوعی شهود است. نماد ها شاید کشفی باشند و بعد از بابت تقلید تبدیل به جعل شده باشند.

محمد تقی فهیم در پایان این برنامه گفت: نه می شود منکر نماد شد و نه می شوند آن را اساس قرار داد. من هر جا عقده های شخصی را پر رنگ تر دیدم، نماد گرایی را هم بیشتر پیدا کردم.

وی گفت: تشابه در ادبیات با سینما فرق دارد. در سینما تصویر دارد. داستان دارد که و بدون قصه نماد به هیچ دردی نمی خورد. حتی قبل از داستان به دنبال نماد است. این مشکل سینمای ما و غرب است. دو سال قبل استادی از لهستان به ایران آمده بود که نماد را به ما آموزش بدهد؟ وقتی ما نمی توانیم سینما را یاد دهیم یاد دادن نماد به چه دردی می خورد؟ او می گفت برای هر تصویر بیشترین تعداد نماد را پیدا کنید.

این منتقد در پایان گفت: در سینما چند نوع نماد داریم که همواره از آن استفاده می شود. مثل هتل، جاده، قطار. نوع استفاده درست فیلمساز می تواند این نماد ها را درست ایجاد کند. بخشی از نماد ها به آورده مخاطبین مربوط است. اینکه چقدر طرف اساسا این نماد ها را می شناسد. بیمارستان در فیلم ریش قرمز و میزانسن آن مفهوم می سازد و در واقع ناخودآگاه ما و کارگردان با هم نزدیک می شود.

قاب آخر



افتتاح طرح های ملی حوزه وزارت نیرو

عکس: سیده مریم یوسفی

تولیدکنندگان: کمبود MDF خام هزاران کارگر را بیکار کرده است



به گفته صنعتگران چوب کشور سرپرست سابق وزارت صمت در حالی اولویت تخصیص ارزی واردات ام‌دی‌اف را تغییر داده بود که تولید داخل هنوز توان تامین نیاز آن‌ها را ندارد.

سینا احدیان؛ حدود دو ماه پیش در جریان بازدید حسین مدرس خیابانی؛ سرپرست سابق وزارت صمت از یک واحد صنعتی تولید ام دی اف خام جدید اولویت تخصیص ارز برای واردات مواد اولیه مورد نیاز صنعت چوب کشور یعنی ام دی اف تغییر کرد و به ردیف کالاهای غیرضروری و لوکس منتقل شد. این درحالی است که تولیدکنندگان مصنوعات چوب معتقدند که ظرفیت داخلی کشور در حال حاضر جوابگوی نیاز آن ها نیست و چنین تصمیمی بدور از نظرات کارشناسی و تنها در راستای ایجاد رانت و انحصار برای عده‌ای خاص گرفته شده و نتیجه آن تعطیلی تعداد زیادی کارخانه و بیکاری هزاران کارگر خواهد بود. این تولیدکنندگان با نوشتن نامه به وزارت صمت و دستگاه های دیگر نظیر مجلس شورای اسلامی بیش از دو ماه است که ماجرا را پیگیری می کنند اما تاکنون هیچگونه پاسخی دریافت نکرده اند.

نامه های ذیل نمونه ای از این پیگیری های بی پاسخ است که در متن آن استدلال تولیدکنندگان صنعت چوب نیز قابل ملاحظه است:

در همین رابطه رسول زاده؛ عضو هیئت مدیره انجمن روکش های مصنوعی ام دی اف و نئوپان ایران و عضو هیئت نمایندگان اتاق بازرگانی ایران در گفتگو با خبرنگار اقتصادی خبرگزاری دانشجو گفت: صنعت چوب و مبلمان کشور طبق آمار خود وزارت صمت و وزارت کار بیش از ۸ درصد از اشتغال کشور را عملا عهده دار است و یک صنعت در حال پیشرفتی است که فکر می کنم در این دهه گذشته پیشرفت خیلی بزرگی را تجربه کرده است.

رسول زاده افزود: در سال جهش تولید با توجه به نامگذاری حکیمانه رهبر انقلاب نباید مسئولین ما فقط به شعار دادن اکتفا کنند و این وظیفه دولت است که برای تحقق این شعار تمامی تلاش خودش را داشته باشد.

عضو هیئت مدیره انجمن روکش های مصنوعی ام دی اف و نئوپان ایران ادامه داد: در زمینه تولید مبلمان و صنعت چوب که در حال حاضر بیشتر ام دی اف انجام داده می شود ما نیاز به یک سری مواد اولیه از ام دی اف خام داریم که شرکت های بزرگی تولیدی با تکنولوژی پیشرفته ام دی اف خام را تولید می کنند اما به تنهایی به درد مصرف کننده و بازار نمی خورد. یک سری صنایع بینابینی نیاز است که کار روکش های متنوعی انجام دهد که بتوانیم در صنعت مبلمان خانگی، مبلمان اداری، پارتشین، مبلمان امفی تئاتر، بیمارستان، مبلمان شهری، نیازهای سیستم آموزشی، در و پنجره و پارکت و میز از این ها استفاده کنیم.

وی ادامه داد: حدود ۵۰ درصد ام دی اف خام مورد نیاز کشور که حدودا دو میلیون متر مکعب در سال است در ایران تولید می شود و ۵۰ درصد از این ام دی اف وارداتی است. باید بررسی کنیم که آیا تولید این نوع محصول ام دی اف خام توجیح دارد آیا با تولید این به جنگل ها آسیب نمی زنیم؟ آیا مصرف آبی که برای تولید درخت در ابن زمینه نیاز است توجیح دارد؟ یا به عبارتی واردات ام دی اف خام آیا زیان دارد یا بالعکس! بهتر است ما از ظرفیت های کشورهای دیگر که جنگل های انبوه دارند استفاده می کنیم و این ام دی اف خام را با حداقل قیمت خریداری و وارد کرده و ارزش افزوده ایجاد کنیم که می توانیم مجدد به آن کشورها صادر کنیم؛ به طور مثال ام دی اف خام را به قیمت متر مکعبی ۱۷۰ دلار خریداری می کنیم و کارهایی انجام می دهیم و همین کالا را بعضا با متر مکعبی ۶۰۰ دلار می فروشیم پس ارزش افزوده ویژه ای ایجاد می شود. ام دی اف روکش شده مبلمان اداری می شود و این که بعضا متر مکعبش به هزاران دلار می رسد.

رسول زاده اضافه کرد: اتفاق ویژه ای که در دوماه پیش افتاد برای تامین ارز واردات ام دی اف و کاغذ دکراتیو با مشکلاتی مواجه شدیم که به وزارت صنعت و به مدیر کل صنایع مراجعه کردیم و پس از برگزاری جلسات و نشست های تخصصی و پیگیری فراوانی که انجامید مدیر کل صنایع محبت داشتند و با مدیر کل بخش سلولزی و نساجی به جمع بندی رسیدند که این صنعت نیاز به حمایت و تامین مواد اولیه ام دی اف خام دارد و طبق یک صورت جلسه و توافق نامه ای که از انجمن ها و اتحادیه های مختلف حضور داشتند به تفاهم نامه ای رسیدیم که ام دی اف خام را از ردیف ۲۴ به ۲۲ برگردانند تا به آن طبق روال گذشته ارز نیمایی تعلق گیرد. یک ماه است این اتفاق افتاده اما تا به امروز هیچ کسی هیچ ارز نیمایی نگرفته و جالب این است که مدیر کل صنایع وزارت صمت یک نامه ای به سرپرست؛ مدرس خیابانی ارسال می کند و نظرات کارشناسی و جلسات ارسال می کند و وزیر تایید می کند و این مصوبه را برای اجرا شدن ابلاغ می کند، از این امضا دو هفته بیشتر نمی گذرد که سرپرست وزارتخانه بازدیدی از کارخانه ام دی اف خام در امیرآباد می کنند و علی رغم این که خودشان شخصا نامه را امضا و ابلاغ کردند در یک جلسه بازدید و فاز جدیدی از کارخانه تولید ام دی اف خام بدون هیچ کار کارشناسی و به شکل احساسی در آنجا به آن صنعتگر قول می دهند ورود ام دی اف خام را ممنوع اعلام بکنند.

عضو هیات نمایندگان اتاق بازرگانی ایران افزود: با این اتفاق عملا منابع انسانی صنعت کشور که فکر می کنم بیش از صد هزار نفر به صورت مستقیم درگیر این صنعت هستند و صدها هزار واحد صنفی نادیده گرفته می شود و دستور توقف واردات م دی اف خام را می دهند الان بیش از هزار شرکت که سرمایه گذاری سنگین انجام دادند ماشین آلات سنگین کارخانه هایشان با مشکل تامین مواد اولیه مواجه می شود که البته کم و بیش با این مشکل مواجه بودیم و اکنون تشدید شد و به نظر من یک سلطان جدید در صنعت چوب کشور توسط خود دولت تولید شد!

رسول زاده اضافه کرد: پیش از این با این که مشکلاتی در زمینه تامین ام دی اف خام از شرکت های تولیدی داخلی برای صنعتگران چوب کشور وجود داشت اما به هر حال به دلیل امکان واردات و فضای رقابتی تامین مواد خام امکان پذیر بود اما اکنون به خاطر مسائل نبود مواد اولیه و ممنوعیت واردات حتی از ام دی اف وارداتی ترکیه ای و آسیای شرقی به ندرت به بازار عرضه می کنند و عملا نوعی رانت و انحصار به صنعت چوب کشور حاکم خواهد شد.

عضو هیئت مدیره انجمن روکش های مصنوعی ام دی اف و نئوپان ایران با بیان اینکه بعد از مشکل پیش آمده تا کنون وزارت صمت هیچ پاسخی به ما نداده است تاکید کرد: بالاخره مدیری که معمولا با بررسی اوضاع پس از تشکیل جلسات تخصصی و مسائل شبیه این قبلا تصمیم گیری می کرد چرا در این رابطه همان کارهای تخصصی را درخواست نکردند و به کارگروه ارجاع ندادند که موضوع را بررسی کنیم که آیا باید واردات را ممنوع بکنیم یا نکنیم و عملا بدون گذراندن مراحل قانونی به شکل دستوری برای منافع یک شرکت خاص تصمیم گرفتند! اتحادیه ها از این موضوع ناراضی هستند و نامه نگاری های خودشان را شروع کرده اند و تا آخر پای این کار هستند و باید مدیران مربوطه این مصوبه و ممنوعیت را لغو کنند و یک عذرخواهی از صنعت چوب داشته باشند.

خبرگزاری دانشجو مشکلات مطرح شده از سوی فعالان صنعت چوب را از وزارت صمت پیگیری کرد که بعد از گذشت سه هفته مدیر کل دفتر صنایع نساجی و پوشاک وزارت صمت اعلام کرد: کف مصرف MDF خام در کشور حدود ۲ میلیون و ۲۰۰ هزار متر مکعب است و هم اکنون ممنوعیتی برای واردات این محصول وجود ندارد.

افسانه محرابی در گفتگو با خبرگزاری دانشجو گفت: سال گذشته حدود یک میلیون و ۵۰۰ هزار متر مکعب MDF خام در کشور تولید شده و حدود ۷۰۰ هزار مترمکعب نیز واردات انجام گرفته است.

وی افزود: در حال حاضر ۱۹ واحد با ظرفیت دو میلیون و ۳۰۰ هزار متر مکعب در کشور فعال است و دو واحد جدیدی که اخیراً در استان های گیلان و مازندران افتتاح شدند، ظرفیت کشور به ۲ میلیون و ۵۰۰ هزار متر مکعب رسیده است.

مدیر کل دفتر صنایع نساجی و پوشاک وزارت صنعت، معدن و تجارت افزود: بنابر دستور سرپرست وقت وزارت صنعت، معدن و تجارت مقرر شد، اولویت تامین ارز این کالا از گروه ۲-۲ به گروه ۶-۲ تغییر یابد؛ این اصلاح تعرفه به مفهوم ممنوعیت واردات آن نیست بلکه جابه جایی الویت گروه های کالایی است.

محرابی تاکید کرد: الویت کالایی گروه ۷-۲ و ۴ فقط مشمولیت محدودیت واردات می‌شوند و گروه ۶-۲ آخرین گروه اولویت تامین ارز به شمار می آید.

ما در ادامه این پاسخ وزارتخانه را به اطلاع انجمن روکش های مصنوعی ام دی اف و نئوپان ایران رساندیم که رسول زاده ضمن تشکر از پیگیری خبرگزاری دانشجو اظهار داشت: متاسفانه تا کنون هیچ تخصیص ارزی برای واردات مواد خام ام دی اف انجام نشده است و این موضوع باعث تعطیلی بسیاری از کارخانجات شده و تعداد زیادی کارگر از کار بیکار شده اند. تعداد کارخانجات مربوطه بیش از هزار کارخانه است که هر کارخانه میانگین ۱۰۰ کارگر بیمه شده دارد.

وی اضافه کرد: وقتی اولویت ارزی این مواد اولیه مورد نیاز صنعت چوب تغییر پیدا کرده و به ردیف کالاهای غیر ضروری و ساخته شده و لوکس انتقال داده شده و با توجه به شرایط ارزی کشور و عدم تخصیص ارز به این گروه در ۶ ماه گذشته در واقع می توان گفت عملا واردات آن ممنوع شده است.

رسول زاده افزود: در مورد ۱۹ شرکت اعلام شده هم باید گفت ۱۵ شرکت از آن ها به قدری کوچک هستند که عمدتا نیاز خود را هم به ام دی اف نمی توانند تامین کنند و اگر مازادی هم داشته باشند به شکل کالاهای بی کیفت ارائه می دهند و با رانتی که با وضعیت جدید به وجود آمده به شکل مزایده ای و قطره چکانی و بالاترین بیشترین قیمتی عرضه می کنند.

به گزارش دانشجو، با توجه به وضعیت پیش آمده به نظر می رسد وزارت صمت و معاونت صنایع بایستی در راستای تسهیل موانع تولید و لزوم توجه به مشکلات پیش آمده برای صنعتگران چوب هر چه زودتر نسبت به رفع این مشکلات یا تشریح دقیق و اقناع تولیدکنندگان به آن ها پاسخگو باشد و با شفاف سازی ادعای خود مبنی بر تامین ام دی اف مورد نیاز صنایع چوب از داخل کشور را اثبات نماید. اینکه بعد از ۲ ماه پیگیری و نامه جوابی از سوی وزارتخانه و مسئولان مربوطه به تولیدکنندگان معترض داده نشود در هیچ حوزه ای از صنعت و تولید کشور پذیرفته نیست و خبرگزاری دانشجو خود را موظف به پیگیری تا زمان تعیین و تکلیف نهایی این ماجرا می داند.

پرونده روز

چرا وزارت راه آمار بخش مسکن در مردادماه را منتشر نکرد؟

با وجود گذشت ۱۵ روز از شهریور ماه سال جاری و بر خلاف وعده معاون مسکن وزیر راه و شهرسازی مبنی بر انتشار آمار مرتبط با بازار مسکن به صورت دقیق تر، این وزارتخانه همچنان آمار این حوزه در مردادماه سال جاری را منتشر نکرده است.

پاک کردن صورت مسئله یکی از راه‌های رهایی سیاست گذاران از نتیجه نامطلوب تصمیمات آن‌ها به حساب می آید. استفاده از این شیوه نه تنها در حل مسئله، پیشرفتی را به وجود نمی آورد بلکه به سبب از میان رفتن فرصت بحث و گفتگو زمینه پیچیده‌تر شدن شرایط را نیز به‌وجود می آورد.

یکی از مصادیق پاک کردن صورت مسئله در هفته‌های اخیر، موضوع منتشر نشدن آمار مرتبط با بازار مسکن به سبب جلوگیری از التهابات این بازار بود. بر همین مبنا، محمد اسلامی، وزیر راه و شهرسازی ۲۷ مرداد ماه سال جاری در برنامه گفتگوی ویژهٔ خبری، ضمن اشاره به بازار مسکن و قیمت نجومی هر متر مربع واحد مسکونی در شهر تهران، گفت: «به معاونت مسکن وزارت راه و شهرسازی دستور داده‌ام تا اطلاعات و آمار قیمت‌های بازار مسکن را منتشر نکند».

انتشار این خبر، علاوه بر اعتراض بسیاری از کارشناسان حوزه مسکن، سبب سواستفاده برخی از رسانه‌های معاند شد تا جایی‌که برخلاف هدف وزیر از منتشر نکردن آمار، شرایط برای التهاب بیشتر این بازار نابسامان مهیا شد.

پس از بیان اظهارات وزیر راه و شهرسازی در ارتباط با دستور منتشر نشدن آمار قیمت‌های بازار مسکن به سراغ محمود محمودزاده، معاون مسکن و شهرسازی وزارت راه و شهرسازی رفتیم تا از جزئیات دستور وزیر آگاه شویم. در همین راستا، محمودزاده، در بیان این نکته که قرار نیست انتشار آمار متوقف شود، بلکه این آمار با دقت بیشتری منتشر خواهد شد، گفت: «در حقیقت بنا شد آمار منتشر شده واقعیت کشور را منتشر کرده و تنها مرتبط با استانی خاص نباشد تا به این ترتیب از به هم ریختگی ذهن‌ها نیز جلوگیری شود».

این مقام مسئول وزارت راه و شهرسازی، در بیان علت تصمیم وزیر راه و شهرسازی، افزود: «با توجه به اینکه متوسط قیمت اعلام شده در هر ماه، تنها مرتبط با آمار تهران است و آمار سایر نقاط کشور در این آمار ارائه نمی‌شود. از همین رو، طبیعی است که آمار مرتبط با تهران بیانگر وضعیت مسکن در کل کشور نباشد».

در شرایطی که صحبت‌های معاون وزیر راه و شهرسازی، از منتشر شدن دقیق اطلاعات بازار مسکن خبر می‌داد، اما با گذشت ۱۵ روز از شهریورماه سال جاری و عبور از موعد مقرر انتشار آمار مردادماه سال ۹۹، هنوز هیچ اطلاعاتی از این بازار در سایت وزارت راه و شهرسازی منتشر نشده است. بدین ترتیب به نظر می‌رسد برداشت اولیه انجام شده از صحبت‌های محمد اسلامی مبنی بر جلوگیری از انتشار هرگونه آمار مرتبط با قیمت مسکن، جامه عمل پوشیده است.

این درحالیست که استناد به آمار قیمت مسکن منتشر شده توسط بانک مرکزی در مردادماه سال جاری، از رسیدن قیمت هر متر مربع واحد مسکونی در شهر تهران به ۲۳.۱ میلیون تومان خبر می‌دهد.

در این بین ممکن است این سوال برای شما به وجود آمده باشد که منتشر نکردن آمار مرتبط با بازار مسکن و قیمت‌های آن اقدام درستی است یا خیر؟ در همین خصوص، حمید بهزادی، کارشناس اقتصادی، ضمن بررسی تصمیم وزیر راه و شهرسازی مبتنی بر منتشر نشدن اطلاعات بازار مسکن از منظر فضای تحلیل بازار، بیان کرد: «متاسفانه در سال‌های اخیر، انتظارات تورمی، تاثیر فزاینده‌ای بر افزایش قیمت داشته است؛ در چنین شرایطی، دستور وزیر راه و شهرسازی به منظور منتشر نشدن آمار مرتبط با قیمت‌های مسکن، خبر از وقوع رخدادی فرضی می‌دهد که شرایط را برای افزایش قیمت مهیا خواهد کرد. این امر موجی است که انتظارات تورمی را تشدید کرده و افزایش تقاضا در این بازار و به تبع آن افزایش قیمت مسکن را در پی خواهد داشت».

این کارشناس اقتصادی در توضیح انتظارات تورمی ناشی از منتشر نشدن قیمت مسکن، اظهار داشت: «تشدید انتظارات تورمی یعنی آن شخصی که مردد بود سرمایه خود را وارد بازار مسکن کند، در شرایط فعلی و با موج ارسالی از سمت وزیر راه، اقدام به سرمایه‌گذاری در این حوزه کرده و شرایط بازار را برای تقاضای مصرفی از گذشته سخت‌تر می‌کند».

بازتاب منفی جلوگیری از انتشار آمار مسکن علاوه بر دامن زدن به التهابات مسکن، تجربه‌های مشابه ناموفق دیگر را هم از خود بر جای گذاشته است. در همین ارتباط، فردین یزدانی، کارشناس ضمن ابراز تاسف از دستور وزیر راه و شهرسازی در ارتباط با ممنوعیت انتشار اطلاعات و آمارهای مرتبط با قیمت مسکن، گفت: «شفافیت بازار همواره یک ابزار یاری رسان به حساب می‌آید و هر اقدامی که جلوی این شفافیت را بگیرد منجر به بهبود شرایط نخواهد شد.»

این کارشناس مسکن افزود: «زمانی که جلوی انتشار قیمت واحدهای مسکونی در سایت‌ها و نرم افزارهای اینترنتی گرفته شد، نه تنها شاهد سامان گرفتن بازار مسکن نبودیم بلکه شرایط برای افزایش قیمت نیز مهیا شد. در شرایطی که تجربیات ناموفق این تصمیمات مشخص است، استفاده دوباره از آن مایه تاسف خواهد بود».

بررسی اظهار نظر کارشناسان حوزه مسکن، به وضوح تبعات منفی تصمیم وزارت راه و شهرسازی مبنی بر جلوگیری از انتشار آمار مرتبط با حوزه مسکن را نمایان می‌سازد. در این بین باید منتظر ماند و دید آیا مطابق اظهارات معاون مسکن و شهرسازی وزارت راه، آمار دقیق‌تر از این بازار به تفکیک استان‌ها و شهرهای مختلف منتشر می‌شود یا خیر.

اقتصاد آینده

روزنامه اقتصادی- اجتماعی

www.eqtesadayandeh.ir

دوشنبه | ۱۷ شهریور ۱۳۹۹ | ۱۸ محرم ۱۴۴۲ | ۰۷ سپتامبر ۲۰۲۰ | سال پنجم | ۸ صفحه | ۲۰۰۰

۶۷۴



سخنگوی صنعت برق؛

خانه های خالی از برآوردهای برق امید خارج می شوند

سخنگوی صنعت برق کشـور گفت: ممکن اسـت تعدادی از واحدهای خالی جزء برآوردها و تخمین‌های اولیه لحاظ شده باشد که در آینده و با توجه به رسانه‌ای شـدن الگوریتم مشخص کردن مشترکین کم مصرف، برآوردها دقیق تر خواهد شد.

صفحه۴

هشدار تعزیزات:

نصب نکردن برچسب قیمت کالا تخلف صنفی محسوب می شود

معاون هماهنگی بازرسـی و نظارت اتاق اصناف تهران با تاکید بر اینکه نصب برچسب قیمت کالا و نرخ دستمزد ضروری است، گفت: مردم تخلفات را گزارش دهند.

صفحه ۲

کادر درمان مطالبات خود را دریافت نکردند

برداشت از صندوق توسعه ملی؛ به نام کرونا در کام دولت!

نمکی در دفعات متعـدد دولت را مورد خطـاب خود قرار می‌دهـد و از عدم پرداخت اعتبار تخصیص داده شده، گله‌مند می‌شود؛ وی در یادداشتی مورخ (۱۴ شهریور ۱۳۹۹) نوشت: «ما در زیر بار سـنگین پژمرده و مچاله می‌شویم تا ایران شاداب و سرافراز در عرصه جهانی بدرخشـد، ولی مغفول نماند که تخت‌هایمان کمتر، به دلیل تحریم‌ها تهیه دارو، تجهیزات و لوازم حفاظتی بسـیار سـخت‌تر، تعداد پزشک و پرسـتارمان هم از کشـور انگلیس کمتر بود. فراموش نکنیم که دولت انگلیس فقط برای بخش سـلامت بیش از ۲۲ میلیارد دلار هزینه کرد و ما پس از حدود ۷ ماه از یک میلیارد دلار تخصیصی کمتر از ۳۰ درصد را گرفته‌ایم.

یادمان نرود که پرستاران و پزشکان و کادر بهداشتی انگلیس علاوه بر دریافت پاداش قابل توجه، پایان ماه مطالبه‌ای از دولت ندارند و من شرمسار کادر بهداشت و درمانی هستم که ماه‌هاست مطالباتشان معوق مانده اسـت و باز هم کریمانه و عاشقانه خدمت می‌کنند.

صفحه ۵

سرنوشت کلاس اولی‌ها را نمی‌توان به گوشی هوشمند سپرد

صفحه ۲

رئیس ستاد مبارزه با مفاسد اقتصادی در نامه به حجت الاسلام رئیسی:

عاملان قاچاق ۲۵ میلیارد دلاری محاکمه شوند

صفحه ۲

بهنام ملکی استاد اقتصاد:

رانت‌خواران و حقه‌بازان بورس باید محاکمه شوند

صفحه ۸

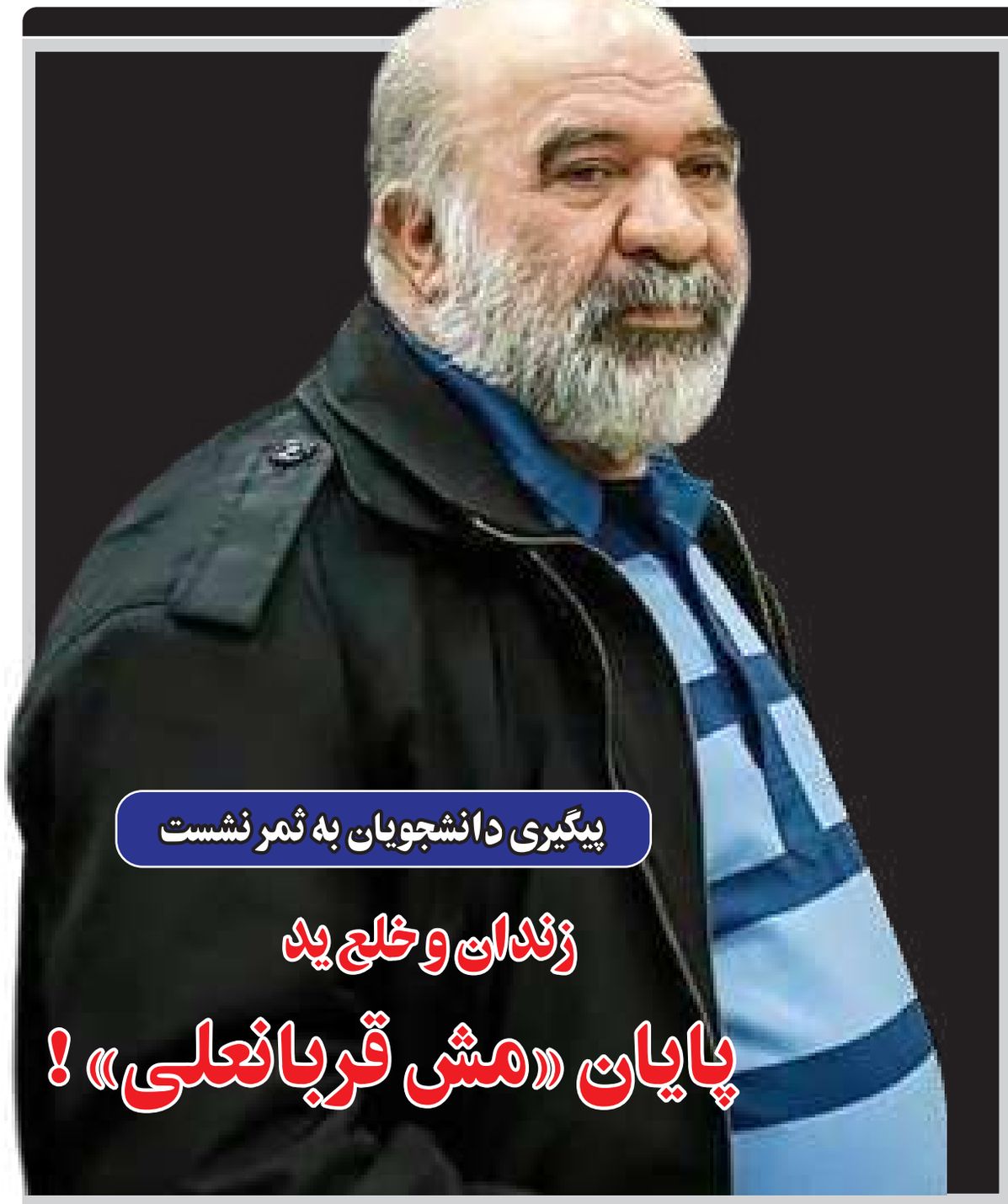

پیگیری دانشجویان به ثمر نشست

زندان و خلع ید

پایان «مش قربانعلی»!



رئیس مرکز پژوهش‌های شورای شهر اصفهان:

فردمناسبی برای مدیریت حوزه بین‌الملل شهرداری اصفهان نیست؟!

کوروش خسروی با بیان اینکه شـهردار اصفهان بر این باور است که فردمناسبی برای انتصاب در این سـمت ندارد، گفت: بنده بعید می‌دانم در شهر دو میلیون نفری اصفهان که بسیاری از مدیران باتجربه فعالیت داخلی و خارجی حضور دارند، چنین مدیری یافت نشود.

صفحه ۱

چالشی بر درآمدزایی دانشگاه‌ها

شفافیت، حلقه گمشده درآمد دانشگاه‌ها!

با وجود اینکه مسئولان دانشـگاه‌ها دائم بر طبل شفافیت می کوبند؛ اما هیچ گونه شفافیت مالی در هزینه‌ها و درآمدهای دانشگاه‌ها و مراکز تحت نظارتشان دیده نمی‌شود.

صفحه ۸

کادر درمان مطالبات خود را دریافت نکردند

برداشت از صندوق توسعه ملی؛ به نام کرونا به کام دولت

با شـروع موج سـوم ویروس کرونا، بسـیاری از بیمارسـتان‌ها نیاز فوری به دسـتگاه اکسیژن‌ساز و نوسازی دارند و این در حالیسـت که با توجه به سخن وزیر بهداشـت تنها ۲۶ درصد از مبلغی که قرار بود به حوزه درمان اختصاص یابد، هزینه شده است.

امید فعال؛ ۲۲ هـزار و ۱۵۴ نفر از هموطنان‌مان بر اثر شـیوع ویروس کووید ۱۹ جـان باخته‌اند و به نقل سخنگوی وزارت بهداشت، تعداد مجموع مبتلایان به کرونا در کشور تا تاریخ (۱۵ شـهریورماه ۹۹) به ۳۸۴ هزار و ۶۶۶ نفر رسیده است.

بر اساس آمار منتشرشده، ۱۳۸ نفر از کادر درمان تا یکم مرداد در اثر ابتلا به کرونا در کشور شهید شده‌اند و جامعه پزشـکی کشـور، در خط اول مبـارزه با این ویروس منحوس است.

اما در این میان، وزارت بهداشت برای مهار ویروس کرونا با کمبودهایی مواجه و در استان‌هایی که ویروس کرونا در آن‌ها شـیوع بیشـتری دارد مانند گلستان، مازندران و تهران، کمبود امکانات پزشکی نمایان شده است.

«مسـعود پزشـکیان» نایب رئیس اسبق مجلس شورای اسـلامی درباره کمبود منابع وزارت بهداشت برای مقابله با کرونـا گفته بود: «دولـت باید حمایت اقتصادی مناسب را از وزارت بهداشـت داشته باشد؛ وزارت بهداشـت همچنین از نظر خدمات پشتیبانی با مشـکل مواجه اسـت و هر چند اختیاراتـی به این وزارت خانه داده شده، اما متأسـفانه برخی نسبت به سیاسـت‌های اعمال شده بی توجه هسـتند و حرف شنوی ندارند.»

نگرانـی از کمبود منابـع کافی در حالی تشـدید می‌شـود که «جلیل کوهپایه زاده» رئیس دانشـگاه علوم پزشکی ایران در نشست خبری به ارائه گزارشی از وضعیت مراکز درمانی تحت پوشـش دانشگاه علوم پزشـکی ایران در روزهای کرونا پرداخت و اظهار کرد: «آنچه مسـلم اسـت اینکه در پاییز موج خطرناکی از بیماری آنفلوانزا در همه دنیا رخ خواهد داد و امسـال این بیماری احتمال دارد با کرونا تشدید شود.»

رهبر معظم انقلاب اسـلامی برای حل این مشکل، با درخواست برداشـت مبلغ یک‌میلیارد یورو از منابع صندوق توسـعه ملی در فروردین ماه ۹۹ برای مقابله و مدیریت عوارض ناشـی از شـیوع ویروس کرونا در کشور موافقت و دستورات لازم را برای تأمین نیازهای ضروری در این عرصه صادر کرد.

رئیس جمهور روز ۱۸ فروردیـن ۹۹ با قدردانی از موافقت رهبر انقلاب با درخواسـت برداشت مبلغ یک میلیارد دلار از منابع صندوق توسـعه ملی برای مقابله و مدیریت عوارض ناشـی از شـیوع ویروس کرونا در کشور، دستورات لازم را برای تامین نیازهای ضروری در این عرصه ابلاغ کرد.

اما علی الظاهر، هزینه کرد این اعتبار در بخشی غیر از بهداشت و درمان کشـور است. «سعید نمکی» وزیر بهداشت دولت دوازدهم در نخسـتین اعتراض خود، در صفحه شـخصی‌اش در فضای مجازی نوشت: «به لطف خدا و با جان‌فشـانی همکارانم در مبارزه با کرونا از قدرتمندترین کشـورها جلو افتادیم، اما در مضیقه مالی و در مقایسـه با آن‌ها که میلیاردهـا دلار هزینه کردند، (همکارانم) با حال خراب می‌پرسـند حداقل یک میلیـارد دلار صندوق (ذخیره ارزی) چه شـد؟ خبرش خراب‌تر کرد جراحـت جدایی /چو خیال آب روشن که به تشنگان نمایی.»

نمکی در دفعات متعدد دولت را مورد خطاب خود قرار می‌دهد و از عدم پرداخـت اعتبار تخصیص داده شده، گله‌مند می‌شـود؛ وی در یادداشتی مورخ (۱۴ شهریور ۱۳۹۹) نوشت: «ما در زیر بار سنگین پژمرده و مچاله می‌شویم تا ایران شـاداب و سرافراز در عرصه جهانی بدرخشـد، ولی مغفول نماند که تخت‌هایمان کمتر، به دلیل تحریم‌ها تهیـه دارو، تجهیزات و لوازم حفاظتی بسیار سـخت‌تر، تعداد پزشک و پرستارمان هم از کشـور انگلیس کمتر بود. فراموش نکنیم که دولت انگلیس فقط برای بخش سـلامت بیش از ۲۲ میلیارد دلار هزینه کرد و ما پس از حدود ۷ ماه از یک میلیارد دلار تخصیصی کمتر از ۳۰ درصد را گرفته‌ایم.

یادمـان نرود کـه پرسـتاران و پزشـکان و کادر بهداشتی انگلیس علاوه بر دریافت پاداش قابل توجه، پایان ماه مطالبه‌ای از دولت ندارند و من شرمسار کادر بهداشت و درمانی هسـتم که ماه‌هاست مطالباتشان معوق مانده اسـت و باز هم کریمانه و عاشقانه خدمت می‌کنند.

اقتصاد کوچک نشـد، ولی ما درآمدهای اقتصادی بیمارستان‌هایمان، توان جسمی و دریافتی نیروهای صدیقمان و آنچـه باید می‌گرفتیم آب شـد. بزرگان اقتصاد یادتان نرود که در این بلوا اگر نظام سلامت فرو ریخت، اگر تاب‌آوری خدمت‌گزاران این عرصه از دست رفت، اگر دارو و تجهیزات نبـود اقتصادی بر پا نخواهد ماند، پس دریابیـد اجزای نظام بی‌بدیـل را که با این شیوه که می‌گذرد به یاد شـعر حافظ افتادم که فرمود: یارب مباد کس را مخدوم بی‌عنایت»

حسینعلی شـهریاری، رئیس کمیسیون بهداشت مجلس شـورای اسـلامی در گفتگـو بـا خبرنگار سیاسـی خبرگزاری دانشـجو، با بیان اینکـه درباره عدم تخصیص اعتبارات لازم برای حوزه بهداشـت و درمان از رئیس‌جمهور سـوالاتی پرسیده شده است، اظهار کرد: «آقای روحانی به سـوالات پرسیده شده از جانب نمایندگان، پاسـخ نداده اسـت و هزینه کرد دانشـگاه‌های علوم پزشـکی از صندوق توسعه ملی بررسی خواهد شد.»

وی ادامه داد: «امکان دارد کـه دولت این اعتبار را در بخش‌های دیگر هزینه کرده باشـد و کمیسـیون بهداشـت و درمان در حال پیگیری این مسئله است. دولت پیرامـون زمـان پرداخـت این معوقـات به وزارتخانه پاسخ نداده است.»

همچنین «علیرضا وهاب‌زاده» مشـاور رسانه‌ای وزیر بهداشت در گفتگو با خبرنگار سیاسی خبرگزاری دانشـجو، پیرامون عدم تخصیص اعتبارات لازم برای وزارت بهداشـت و درمـان، اظهار کرد: پزشـکان و پرستاران مطالبات و اضافه‌کار خود را دریافت نکردند و با توجه به شیوع موج سـوم ویروس کرونا، بسیاری از بیمارستان‌ها نیاز فوری به دستگاه اکسیژن‌ساز دارند و در بحث خرید دارو و نوسازی تجهیزات بیمارستانی باید اقداماتی صورت گیرد.

وی ادامـه داد: بیمارسـتان‌ها با توجـه به درآمد اختصاصـی خـود، تجهیزات فرسـوده را نوسـازی می‌کردند که درآمدهای جاری به علت بیماری کرونا در فروردین و اسفند به صفر رسید.

مشـاور رسـانه‌ای وزیر بهداشـت با بیـان اینکه نگهـداری تجهیزات پزشـکی برای بیمارسـتان‌ها هزینه‌بر اسـت، افزود: اغلب مردم فقط بـرای موارد اورژانسی به بیمارسـتان‌ها مراجعه می‌کنند و بیشتر بخش‌ها به بیمـاران کرونایی اختصاص داده شـده است. اگر اعتبار برداشت شـده از صندوق توسعه ملی به وزارتخانه تزریق می‌شـد، در حال حاضر پروژه‌های نیمه‌کاره در مناطق محروم تکمیل می‌شدند.

وهاب زاده با تأکید بر اینکه ۷ ماه از پرداخت بدهی دولت بـه وزارت بهداشـت می‌گذرد، گفـت: «دکتر نمکی چندین بار به این مسئله در رسانه‌های مختلف اشاره کرده و تا کنون حدود ۲۷ درصد از اعتبار صندوق توسـعه ملی از دولت دوازدهم دریافت شـده است. پیگیری‌های متعددی از سازمان برنامه و بودجه انجام شده، اما هنوز اتفاق خاصی رخ نداده است.»

وی تصریح کرد: «با توجه مـوج جدید بیماری، پرداخت مطالبات پرسـتاران و پزشـکان شاغل در بخش کرونا می‌توانـد در روحیه آنان تأثیر داشـته باشد و با تزریق این اعتبار به حوزه بهداشت و درمان کشور، تجهیزات مورد نیاز جدید تأمین می‌شود.»

مشاور رسـانه‌ای وزیر بهداشـت افزود: «در طی چند وقت گذشـته، تخت‌های ICU جدیدی برای بیمارسـتان‌ها تهیه شـده اسـت، اما ایران هنوز با استانداردهای بین‌المللی فاصله دارد.»

انتظار می‌رود با توجه به شیوع بیشتر این ویروس در ماه‌های آتی و مشغله فراوان جامعه درمانی کشور، دولت حمایت‌های لازم را از وزارت بهداشت و درمان داشـته باشـد و حداقل حقوق و اضافه کار مدافعان سـلامت را پرداخت کنـد. با جـان هم‌وطنان‌مان نمی‌شـود معامله کرد و دولت باید تمام توان خود را برای حفظ سلامت شهروندان به کار بگیرد.

رئیس مرکز پژوهش‌های شورای شهر اصفهان:

فردمناسبی برای مدیریت حوزه بین‌الملل شهرداری اصفهان نیست؟!



اصفهان - رئیس مرکز پژوهش‌های شورای اسلامی شـهر اصفهان گفت: ضروری است که وضعیت مدیریت حوزه بین‌الملل شـهرداری اصفهان تعیین تکلیف شود.

کوروش خسروی ظهر یکشـنبه در یکصد و سی و هشتمین جلسـه علنی شورای اسلامی شـهر اصفهان بـا بیـان اینکه توسـعه روابط بین‌الملـل یکـی از نقـاط قـوت دوره پنجم مدیریت شـهری بود، اظهار داشـت: طی سه سال اخیر دسـتاوردهای خوبی را در این حوزه با شهرهای خواهرخوانده اصفهان مانند شیان، سن‌پترزبورگ، بارسلون و فرایبورگ داشته‌ایم.

وی با بیان اینکه انتقال تجارب ایستگاه «اف پاریس» به اصفهان، انتقـال تجربه در مبارزه با ویروس کرونا میان اصفهان و سـن‌پترزبورگ، ارسال هدایای شـیان به اصفهان و ساخت فیلم مشترک اصفهان و شـیان به عنوان نمونه‌های دسـتاورد حوزه بین‌الملل اصفهان بوده است، افزود: طی یک سـال گذشـته این حوزه مهم و تأثیرگذار بدون مدیر مسـتقل بـوده و تمام وظایـف آن برعهده مدیـرکل ارتباطات و امور بین‌الملل شهرداری قرار گرفته است.

رئیس مرکز پژوهش‌های شـورای اسلامی شهر اصفهان با بیان اینکه شـهردار اصفهان بر این باور اسـت که فرد مناسبی برای انتصاب در این سـمت ندارد، گفت: بنده بعید می‌دانم در شـهر دو میلیون نفری اصفهان که بسـیاری از مدیران بـا تجربه فعالیـت داخلی و خارجی حضور دارند، چنین مدیری یافت نشود.

وی با بیان اینکه چنانچه قرار است مدیریت حوزه بین‌الملل شـهرداری اصفهان به همین سبک مدیریت شود، باید چراغ آن بیش از پیش روشن باشـد، تصریح کرد: لازم است اقدامات اجرایـی در امور بین‌الملل را بـه چند پیمانکار بخش خصوصی بسـپاریم و پرسـنل محدود شهرداری در امور بین‌الملل بر عملکرد مجریان بخش خصوصی نظارت کنند.

خسـروی تصریح کرد: البته این واگذاری‌ها باید بـا تشـریفات قانونی انجام شـود تا بدون شائبه‌ای بتوان فعالیت‌های شهرداری در حوزه بین‌الملل را توسعه داد.

لزوم ارتباط مسـتمر شـهرداری اصفهان با شهرهای خواهرخوانده

وی با بیان اینکه شـهرداری اصفهان باید به صورت مسـتمر با مسئولان شـهرهای خواهر خوانده این شـهر در ارتباط باشـد، ادامه داد: برای این امر ضروری اسـت بانـک اطلاعاتی از مناسبت‌های این شهرها تهیه شود تا به فراخور هر مناسبت ارتباطات را توسعه داد.

رئیس مرکز پژوهش‌های شـورای اسلامی شهر اصفهان با تاکید بر لزوم به روز رسانی مداوم سایت شهرداری اصفهان تصریح کرد: باید این سـایت به صورت چندزبانه فعالیـت کند و با استفاده از کلیدواژه‌های مناسب در شبکه‌های اجتماعی «ترند» باشـد و در این زمینه باید از بخش خصوصی بهـره برداری لازم را داشـته باشیم.

وی با بیان اینکه اصفهان هر سال دارای یک حداقل یـک رویداد بین‌المللـی و ده‌ها رویداد ملی اسـت، اضافه کرد: حوزه روابط بین‌الملل با کمک بخش خصوصـی می‌تواند با ارسـال دعوتنامه اقدام بـه جذب مدیران شـهرهای خارجـی در ایـن رویدادها به اصفهـان کند؛ ممکن است از هر یک‌هزار دعوتنامه یکی پاسخ داده شود اما بدین شکل در قالب یک دعوتنامه، شهر را به جهان معرفی می‌کنیم.

تولید محتواهای قابل انتشـار از شهرداری اصفهان در رسـانه‌های خارجـی جدی گرفته شود

خسـروی با تاکید بر اینکه تولید محتواهای قابل انتشار در رسـانه‌های خارجی باید جدی گرفته شود، تصریح کرد: بسیاری از رسانه‌های خارجی حاضر هستند بدون دریافت هزینه این محتواها را به نمایش بگذارند که نیاز به پیگیری دارد.

وی با بیـان اینکه ایجـاد نمایندگی فروش بـرای محصـولات صنایع دسـتی ایـران در شهرهای خارج از کشـور باید مورد توجه باشد، افزود: اکنون فضای بزرگی در سـن‌پترزبورگ به اصفهان اختصاص داده شده که بهره‌برداری مطلوب از آن نیاز به پیگیـری حوزه بین‌الملل شهرداری دارد و باید این امر در دیگر شهرهای خواهرخوانده نیز مورد توجه باشد.

ویژه

پیگیری دانشجویان تبریزی به ثمر نشست

«مش قربانعلی» از مالکیت ماشین‌سازی خلع شد!

نماینده مـردم تبریز، آذر شـهر و اسـکو گفت: سرانجام با مرارت‌های بسیار مش قربانعلی از مالکیت ماشین‌سـازی خلع و به اتهام اخـلال در نظام ارزی کشور، راهی زندان شد.

احمد علیرضـابیگی، نماینده مـردم تبریز، آذر شهر و اسکو در مجلس شـورای اسلامی در نشست علنی امروز (یکشنبه ۱۶ شهریورماه) مجلس شورای اسـلامی در تذکر شـفاهی خود گفت: سـرانجام بـا مرارت‌های بسـیار مـش قربانعلـی از مالکیت ماشین‌سـازی خلع و به اتهام اخـلال در نظام ارزی کشور راهی زندان شد.

نماینده مردم تبریز، آذر شـهر و اسکو در مجلس شورای اسـلامی افزود: همچنین طرح سناریوهای ناصواب و واگذاری که مسـبب اصلی آشفتگی امروز واحدهایی، چون کشت و صنعت مغان، ماشین‌سازی و هپکو و بسـیاری از واحدهای مهم بود راهی زندان شـد و رئیس قوه قضائیه اخیرا دسـتور رسیدگی به پرونده‌های وی را صادر کرد که تسریع در این موضوع ضروری است.

وی با یادآوری اینکه بیش از ۸ ماه است که سازمان خصوصی سازی اعاده ماشین‌سازی به هیدرو را ابلاغ کرده، گفت: سرانجام ماه گذشته هیأت عامل هیدرو در کارخانه ماشین‌سازی حاضر شد و اعمال مالکیت هیدرو را کلید زد، بـا وجود این همچنـان مدیران صندوق بازنشستگی که کاتالیزور واگذاری ظالمانه این شـرکت به مـش قربانعلی بودند بـه مدیریت کاسـبکارانه خود ادامه می‌دهند و سـازمان تأمین اجتماعی به بهانه بدهی ۳۰ میلیارد تومانی شـرکت ماشین‌سـازی مانع از انتقال سـهام این شرکت به سازمان گسترش و نوسازی صنایع ایران شده است.

عضو کمیسیون امور داخلی کشـور و شوراها در مجلس شورای اسـلامی ادامه داد: البته آقای قره سـید رومیانی معاون امور مجلس وزارت کار ادعا می‌کند که دولت در مـورد تعلیق بدهی‌های ماشین‌سازی اخیرا مصوبه‌ای داشـته، اما ما از این مصوبه بی‌اطلاع هستیم و انتقال سهام این شرکت به این بهانه متوقف شـده که این امـر باعث عدم تمدید کارت بازرگانی این شرکت و اخلال در روند تولید آن شده است.

علیرضابیگی در تذکری به وزیر تعاون، کار و رفاه اجتماعی خواستار رفع سریع‌تر موانع موجود بر سر راه انتقال مالکیت این شرکت شـد و گفت: با رفع مشکلات سدّ راه این شرکت در سال جهش تولید باید اجازه داد به فعالیت خود ادامه می‌دهد.

لازم به ذکر اسـت پرونده ماشین سازی تبریز چند سالی است که از سـوی خبرگزاری دانشجو و دانشجویان فعال تبریزی در حال پیگیری بود.

۲ اجتماعی
اقتصاد آینده
www.eqtesadayandeh.ir
دوشنبه ۱۷. شهریور ۱۳۹۹ | شماره: ۶۷۴
۱۸ محرم ۱۴۴۲ | ۰۷ سپتامبر ۲۰۲۰

نصب نکردن برچسب قیمت کالا تخلف صنفی محسوب می‌شود

معاون هماهنگی بازرسی و نظارت اتاق اصناف تهران با تاکید بر اینکه نصب برچسب قیمت کالا و نرخ دستمزد ضروری است، گفت: مردم تخلفات را گزارش دهند.

حسین درودیان گفت: به منظور حمایت از حقوق مصرف کنندگان و جلوگیری از تخلفات صنفی نصب برچسب قیمت کالا و نرخ دستمزد در کلیه واحدهای صنفی ضروری است.

معاون هماهنگی بازرسی و نظارت اتاق اصناف تهران با توجه به اهمیت نصب برچسب قیمت، تمام بازرسی اتحادیه ها در گشت زنی های خود بر اجرای آن تاکید دارند.

درودیان اظهار داشت: براساس ماده ۱۵ قانون نظام صنفی، عرضه کننده کالا و خدمات مکلفند با الصاق برچسب روی کالا یا نصب تابلو در محل کسب، قیمت واحد کالا و یا دستمزد خدمات را به صورت مکتوب و کاملا روشن به نحوی که قابل رویت باشد اعلام کنند.

وی بیان داشت: مردم نیز می توانند عدم برچسب گذاری قیمت را به اتحادیه ها اعلام و یا تخلف صنفی را از طریق سامانه ۱۲۴ وزارت صنعت، معدن و تجارت اطلاع دهند.



خبر

ضرورت نظارت والدین بر فعالیت سایبری فرزندان در سال تحصیلی جدید

سرهنگ علی محمد رجبی رئیس مرکز تشخیص و پیشگیری از جرایم سایبری پلیس فتا ناجا در تشریح این خبر بیان داشت: همراهی و هماهنگی والدین با سیستم آموزش مجازی وزارت آموزش و پرورش نه تنها باعث بالا رفتن سطح آموزش و یادگیری دانش‌آموزان می‌شود بلکه بهترین مانع برای جلوگیری از تهدیدات و آسیب‌های فضای مجازی علیه دانش‌آموزان است.

وی با اشاره به ناآشنایی و اطلاعات کم برخی خانواده‌ها در خصوص تهدیدات و آسیب‌های فضای مجازی افزود: آموزش مجازی دانش‌آموزان می‌طلبد تا والدین برای همراهی و مصونیت دانش‌آموزان، دانش و اطلاعات خود در زمینه فضای مجازی و تهدیدات و آسیب‌های آن را به روز کنند.

به گفته سرهنگ رجبی به روز شدن والدین و افزایش سواد رسانه‌ای آنها با توجه به منابع آموزشی موجود در اینترنت و سایت پلیس فتا کار سختی نیست و والدین در این خصوص نگران نباشند.

این مقام انتظامی در ادامه با اشاره به استفاده از آموزش مجازی در سال جاری و افزایش زمان استفاده دانش‌آموزان از اینترنت تأکید کرد: آشنا کردن کودکان و نوجوانان با تهدیدات و آسیب‌های فضای مجازی از سوی والدین یک ضرورت است و والدین برای کاهش تهدیدات و آسیب‌های فضای مجازی می‌توانند با استفاده از ابزارهای کنترل والدین نظارت دقیق‌تری بر فعالیت و رفتار مجازی دانش‌آموزان داشته باشند.

سرهنگ رجبی با تأکید بر توجه به رژیم مصرف اینترنت گفت: حضور کنترل نشده و استفاده زیاد از فضای مجازی علاوه بر آسیب‌های جسمانی، صدمات روحی و روانی مثل اعتیاد اینترنتی را در پی خواهد داشت.

رئیس مرکز تشخیص و پیشگیری از جرایم سایبری پلیس فتا ناجا ادامه داد: والدین باید بر زمان استفاده از اینترنت از سوی دانش‌آموزان نظارت ویژه داشته باشند و آموزش مجازی دروس نباید باعث این امر شود که تمام زمان دانش‌آموزان در فضای مجازی سپری شود.

این مقام مسئول با اشاره به سطح دسترسی دانش‌آموزان در فضای مجازی گفت: والدین از نصب پروکسی، فیلترشکن از سوی دانش‌آموزان جلوگیری کنند چراکه نصب و اجرای این نرم‌افزارها سطح دسترسی کودکان و نوجوانان را به محتواهای نامناسب بازکرده و باعث آسیب‌های روحی و روانی دانش‌آموزان می‌شود.

سرهنگ رجبی حفظ حریم خصوصی از سوی دانش‌آموزان در آموزش مجازی را یک ضرورت خواند و افزود: استفاده از پوشش اعلامی مدارس در آموزش مجازی اولین مرحله از حفظ حریم خصوصی دانش‌آموزان است.

رئیس مرکز تشخیص و پیشگیری از جرایم سایبری پلیس فتا ناجا ادامه داد: پاک بودن دستگاه‌هایی که دانش‌آموز قرار است از طریق آن به اینترنت متصل و آموزش ببیند یک ضرورت است چراکه ذخیره بودن تصاویر شخصی و خانوادگی و اطلاعات مهم کاری والدین در این دستگاه‌ها با توجه به کافی کودکان اطلاعات کودکان برای حفظ این اطلاعات محرمانه و خصوصی خطرناک است و در صورت غفلت دانش‌آموز احتمال به سرقت رفتن این اطلاعات و یا افشاء ناخواسته آنها وجود دارد.

وی همچنین به خانواده‌ها توصیه کرد: برای برقراری ارتباط دانش‌آموزان از تبلت‌های سایز بزرگ استفاده کنند چراکه صفحه گوشی با توجه به سایز کوچک آن می‌تواند به بینایی کودکان آسیب جدی وارد کند.

سرهنگ رجبی استفاده از ضد بدافزارها، سیم کارت کودک، رمزنگاری داده‌های مهم بر روی موبایل یا تبلت دانش آموز و استفاده از بسته‌های اینترنت داخلی را از دیگر توصیه‌هایی برشمرد که می‌تواند به امنیت خانواده و دانش آموزان کمک کند.

این مقام انتظامی توجه به تنظیمات حریم خصوصی و امنیت در پیام رسان شاد را ضروری دانست و از والدین خواست: با تعریف گذر واژه مناسب، فعال سازی تائید دو مرحله‌ای و اعمال تنظیمات حریم خصوصی امنیت فرزند خود را افزایش دهند.

رئیس مرکز تشخیص و پیشگیری از جرایم سایبری پلیس فتا ناجا از آمادگی پلیس فتا برای همکاری محتوایی، فنی و پلیسی با آموزش و پرورش برای ارتقا مهارت و امنیت خانواده‌ها و دانش آموزان در بستر شبکه اجتماعی دانش آموزان (شاد) خبر داد..

وزیر ارتباطات:

اینترنت رایگان برای ۶۰۰ هزار معلم اختصاص داده می شود



«محمدجواد آذری جهرمی» درباره اینترنت رایگان دانش‌آموزان گفت: تخصیص بسته اینترنت رایگان برای آموزش مجازی دانش‌آموزان از دیروز آغاز شده است. دیشب شرکت ایرانسل اطلاعیه نحوه عملکرد خود را منتشر کرد و برنامه‌هایی برای اجرای بسته‌های آموزشی دارند را به اطلاع کاربران رساند.

او اضافه کرد: باتوجه به مجموعه سایت‌هایی که وزارت آموزش و پرورش مشخص می کند، برای دانش‌آموزان بسته ماهانه‌ای تعریف می‌شود که در آن بسته، دانش‌آموزان می‌توانند از ظرفیت آموزش مجازی به صورت رایگان استفاده کنند.

جهرمی اشاره کرد: نام این بسته «شاد» است اما تنها برای استفاده از شبکه دانش‌آموزی شاد نیست و می‌توان برای ابزارهای آموزشی دیگر از آن استفاده کرد. اتصال به شبکه شاد کاملا رایگان است و اتصال مدارس به آن نیز آغاز شده است.

وزیر ارتباطات با بیان این که بسته‌ای فراتر از بسته شاد نیز ظرف چند روز آینده فعال خواهد شد، خاطرنشان کرد: میزان مصرف معلمین از میزان مصرف دانش آموزان بالاتر است.

فروردین امسال بسته ۲۰ گیگ اینترنت برای معلم‌ها تعریف کردیم و قصد داریم این بسته را برای ۶۰۰هزار معلم دوباره فعال کنیم.

او در پایان افزود: با یک کار فشرده تمام مدارس کشور را به شبکه ملی اطلاعات متصل کردیم و هر میزان اینترنت معلم‌ها و دانش‌آموزان در مدرسه استفاده می کنند رایگان است. مصرف دیروز اینترنت ۵ گیگابیت بر ثانیه بود و ظرفیتی که ما برای‌شان در نظر گرفته‌ایم خیلی بیشتر از این میزان است.

آذری جهرمی همچنین درباره اظهارات روز گذشته دبیر شورای عالی فضای مجازی در خصوص شبکه ملی اطلاعات گفت: «تجهیزاتی که برای توسعه شبکه ملی اطلاعات در دولت قبل (دولت یازدهم) و در دوران وزارت محمود واعظی خریداری شده بود نصب و راه‌اندازی شد.»

وی افزود: «مصاحبه دبیر شورای عالی فضای مجازی را ندیده‌ام اما اگر منظورشان از دولت قبل، دولت دکتر احمدی‌نژاد است که مردم می‌توانند پیشرفت فضای مجازی را با یکدیگر قیاس کنند و در آن باره نیازی به توضیح نیست. اگر در خصوص دکتر واعظی است که طبیعتا آقای واعظی در زمان حضور خودشان در وزارت ارتباطات، خدمات بسیار درخشانی در حوزه ارتباطات انجام داده‌اند و مسیری که دولت یازدهم و دوازدهم داشته‌اند از یکدیگر مجزا نبوده‌اند.»

وزیر ارتباطات اشاره کرد: اسناد خرید تجهیزات، قراردادها و کارهایی که اجرایی شده، کاملا مشخص است. کارهای بزرگی در دولت یازدهم و دوازدهم انجام شده است. در دولت یازدهم من معاون وزیر ارتباطات بودم و بخش عمده اقدامات به شرکت ارتباطات زیرساخت مربوط بود که مسئولیت آن با من بود.

او تشریح کرد: امروز مرکز داده مادر شبکه ملی اطلاعات را افتتاح می کنیم، مرکز امنیت شبکه ملی اطلاعات هفته آینده افتتاح می‌شود. دو مرحله توسعه زیرساخت شبکه ملی اطلاعات و پورت‌های VDSL را در برنامه داشتیم و اجرای طرح پایلوت ۵G تمامی اتفاقاتی است که در دولت یازدهم و دوازدهم رخ داده است.

وزیر بهداشت:

تخصیص و تامین ارز دارو و تجهیزات پزشکی را مجدانه پیگیری می کنیم

سعید نمکی در نشست مشورتی اضطراری با انجمن‌های صنفی، سندیکاها و فعالان صنعت دارو و تجهیزات پزشکی در تالار همایش وزارتی وزارت بهداشت، بر استفاده حداکثری از ظرفیت تولید داخل و اولویت تولید ملی و تولید مواد اولیه در کشور تاکید کرد.

وی افزود: مجدانه موضوع تخصیص و تامین ارز دارو و تجهیزات پزشکی و تسهیل و تسریع در فرایندهای ثبت سفارش و تخصیص را پیگیری می کنیم. تامین ارز از قتای هماهنگی بین بخشی و همراهی بیشتر در بخش‌های اقتصادی کشور با توجه به اهمیت، ضرورت و اولویت بی‌بدیل سلامت و کالاهای سلامت محور به ویژه مواد اولیه دارویی، دارو، تجهیزات و ملزومات پزشکی بسیار ضروری است.

نمکی تصریح کرد: وزارت بهداشت با توان حداکثری در کنار تامین کنندگان دارو و تجهیزات است. توفیق در این مسیر، هماهنگی دولت و بخش خصوصی و نگاه ویژه بخش‌های حاکمیتی را طلب می کند. با برخی شیوه‌های گذشته برای شرایط دشوار پیش رو در پاییز و زمستان نمی‌توان آن گونه که باید و شاید حاضر و ظاهر شد.

محمدرضا شانه ساز رییس سازمان غذا و دارو نیز در این نشست به ارائه گزارش آخرین وضعیت ارزی دارو و تجهیزات پزشکی از ابتدای سال ۹۹ تا نیمه شهریور پرداخت و اعلام کرد: تا روز ۱۵ شهریور، ۱۹۶۴ میلیون دلار ثبت سفارش در این گزارش عنوان شد: تخصیص ارز نیز با توجه به تخصیص ۱۴۰۲ میلیون دلاری ارز دارو و تجهیزات پزشکی کاهش ۲۱ درصدی نسبت به زمان مشابه در سال گذشته مشاهده می‌شود در حالی که با تامین ۹۶۹ میلیون دلار ارز از این منابع تخصیصی، تامین ارز تا ۱۵ شهریو نسبت به زمان مشابه سال قبل کاهش ۴۳ درصدی را نشان می دهد و به طور اخص در مورد تامین ارز بانکی دولتی کاهش ۵۱ درصدی مشاهده می‌شود.

در ادامه این نشست، فعالان تامین و تولید دارو و تجهیزات پزشکی به مشکلات و فراز و فرودهای تامین و تخصیص ارز در سال های اخیر اشاره کردند و موضوع راهکارهای عبور از شرایط موجود و رفع مشکلات و برخی ناهماهنگی های بین بخشی در تخصیص تامین ارز مواد اولیه، دارو و تجهیزات پزشکی به بحث گذاشته شد.

برقراری کمک معیشتی برای ۵ هزار ایثارگر فاقد شغل در ۶ ماه گذشته

محمود پاکدل درباره رسیدگی به مشکلات مالی و پرداخت کمک معیشت به ایثارگران گفت: قوانین معیشتی ما مشمول همه جانبازان، آزادگان، ایثارگران و همه افراد تحت پوشش بنیاد شهید است. آزادگان نیز جزو همین دسته هستند به علاوه اینکه ۹۰ درصد آزادگان ما جانباز نیز هستند.

معاون تعاون و امور اجتماعی بنیاد شهید درباره نحوه رسیدگی به مشکلات معیشتی ایثارگران عنوان کرد: بخشی از مشمولین بنیاد شهید در حالت اشتغال هستند مشمول ماده ۳۸ قانون جامع خدمت رسانی به ایثارگران قرار دارند. فعلاً در حال پیگیری هستیم تا احکام آنها از ستاد کل برای ما ارسال شود و به منظور کمک به معیشت این عزیزان، معوقات آنها را پرداخت کنیم.

وی با اشاره بر ایثارگران فاقد شغل، تصریح کرد: افرادی هم که حکم از کارافتادگی یا هیچ گونه در آمد و شغل ی ندارند نیز به مرور شناسایی می کنیم و حداقل کمک معیشت را که معادل حداقل حقوق کارکنان دولت است، به آنها پرداخت می کنیم. در حال حاضر نیز طرح شناسایی این افراد در سطح کشور در حال انجام است.

معاون تعاون و امور اجتماعی بنیاد شهید خبر داد: طی ماه‌های گذشته در سال ۹۹ نیز حدود ۵ هزار نفر از ایثارگران فاقد شغل و درآمد در سطح کشور شناسایی و تأمین اعتبار شده و کمک معیشت نیز برای آنها ایجاد شده است.

پاکدل ابراز داشت: البته آمار نهایی این عزیزان ممکن است بیشتر باشد چرا که استان‌ها به مرور در حال شناسایی آنها هستند. البته پرداخت کمک معیشت به آنها متناسب با بودجه بنیاد شهید است و براساس این بودجه به تدریج تحت پوشش می‌گیرند.

گفتنی است ماده ۳۸ قانون جامع خدمت ایثارگران شامل پرسنل وظیفه و نیروهای داوطلب غیر شاغل در دستگاه‌ها قانون خدمات رسانی به ایثارگران که به صورت بسیج مردمی از سوی مراجع ذی‌صلاح نظیر (نیروی مقاومت) بسیج، سپاه پاسداران انقلاب اسلامی، ارتش، نیروی انتظامی، کمیته امداد امام خمینی (ره)، جهاد سازندگی، سازمان تبلیغات اسلامی، حوزه‌های علمیه و جمعیت هلال احمر جمهوری اسلامی ایران به جبهه اعزام و به دلیل حضور در جبهه و یا براثر ترور شهید، مفقودالاثر، جانباز از کارافتاده کلی و آزاده از کارافتاده کلی گردیده‌اند، است.

مخالفان آموزش حضوری بگویند برای آموزش دانش آموزان چه کار کنیم؟!

عبدالرضا فولادوند مدیرکل آموزش و پرورش شهر تهران در پاسخ به این پرسش که شرط بازگشایی مدارس رعایت پروتکل‌های بهداشتی است با این وضعیت، چه تعداد از مدارس تهران شرایط لازم را برای بازگشایی حضوری ندارند، اظهار کرد: دانش‌آموزان در قالب گروه‌های کوچک به مدرسه مراجعه می کنند یعنی شورای مدرسه به تناسب تراکم دانش‌آموزان، مساحت کلاس‌ها و فضای مدرسه تصمیم‌گیری می کند به عنوان مثال مدرسه‌ای ۳۰۰ دانش‌آموز دارد و تصمیم می گیرد آنها را سه روز در هفته تقسیم کند و روزی ۱۰۰ نفر بیایند.

وی در پاسخ به این پرسش که برخی کلاس‌ها حتی با تقسیم‌بندی دانش‌آموزان ۱۵ تا ۱۹ نفر را در خود جای داده‌اند و این مطابق پروتکلهای بهداشتی نیست، گفت: در کلاس درسی که ۱۵ دانش‌آموز حضور دارند به تناسب مساحت کلاس درس این کار انجام شده و حتماً رعایت پروتکل‌های بهداشتی مدنظر بوده است.

مدیرکل آموزش و پرورش شهر تهران در پاسخ به این پرسش که شرط بازگشایی مدارس رعایت پروتکل‌هاست، اگر مدرسه‌ای پس از بازگشایی متوجه شود امکان رعایت پروتکل‌ها را ندارد آیا می‌تواند آموزش را به شیوه مجازی ادامه دهد؟ متذکر شد: مدارس در چارچوب مقررات باید حضور دانش‌آموزان را مدیریت کنند و حضور دانش‌آموزان برای ما اولویت است. یعنی باید دانش‌آموزان را گروه بندی کنند و اگر به عنوان مثال کلاس درس ۳۵ متر باشد حضور ۱۰ دانش آموز باعث می‌شود تا سرانه فضا ۳,۵ متر باشد.

فولادوند ادامه داد: می‌پذیرم این کار دشوار است اما فردی که کار او مدیریت نیست و معلمی نکرده می گوید دشوار است. نباید این دشواری را دائم به جامعه تزریق کرد تا تبدیل به بحران شود. آنهایی که می گویند آموزش حضوری نباشد به ما بگویند چکار کنیم. به هیچ وجه آموزش مجازی نمی‌تواند جای آموزش حضوری را بگیرد اگر دانش آموزان از مدرسه فاصله بگیرند برگرداندن آنها به مدرسه دشوار است و این مشکل در حاشیه شهرها بسیار جدی است.

وی در پاسخ به این پرسش که اگر شرایط حاد شد و احساس کردید که با بازگشایی مدرسه سلامت دانش‌آموزان به مخاطره افتاده است آیا ممکن است تصمیمات تغییر کند، گفت: ستاد مقابله با کرونا هرچه بگوید آن را انجام می‌دهیم و مسئولیت این کار با ستاد است. آموزش و پرورش نمی‌تواند متولی آموزش و رصد سلامت باشد. مدارس ما باز است و دانش‌آموزان براساس تصمیم شورای مدرسه به شیوه حضوری بعضی روزها می‌آیند، باید خانواده‌ها نیز پای کار بیایند، در سنوات گذشته شاهد همراهی خانواده‌ها با مدارس بودیم که هم اکنون باید رصد سلامت نیز توسط آنها مدنظر باشد.

سرنوشت کلاس اولی‌ها را نمی‌توان به گوشی هوشمند سپرد

رضوان حکیم زاده در گردهمایی کارشناسان و معاونان آموزش ابتدایی آموزش‌وپرورش شهرستان‌ها و مناطق استان کرمان که به‌صورت ویدیو کنفرانس برگزار شد، اظهار کرد: شرایطی که عدم قطعیت حاکم است تصمیم‌گیری قاطع دشوار است، لذا تصمیم‌گیری در خصوص بازگشایی مدارس با توجه به این که مشخص نیست تا چه زمانی باید در نبرد با کرونا باشیم سخت بود اما فعلاً تصمیم روشن این است که باوجود همه اصول بهداشتی مدارس می‌توانند فعالیت خود را با لحاظ کردن همه محدودیت‌ها از سر بگیرند.

معاون آموزش ابتدایی وزیر آموزش‌وپرورش ادامه داد: از آنجاکه الگویی که در ماه محرم اجرا شد مناسب و مطلوب بود و همه مراسم بر اساس شیوه‌نامه‌های بهداشتی انجام شد و حتی مورد قدردانی مقام معظم رهبری هم قرار گرفت، در آموزش‌وپرورش با بررسی روند جهانی به این نتیجه رسیدیم که مدارس باید باز باشد، هرچند که همه مدارس کشور وضعیت سه‌گانه‌شان را ترسیم کرده بودند و مدل شرایط ترکیبی را پیش‌بینی کرده بودند. وی با بیان این‌که منظور از سلامت، سلامت جسمی و روحی است، افزود: در خانه ماندن طولانی‌مدت بچه‌ها باعث مشکلاتی برای آن‌ها خواهد شد، هرچند فناوری‌های جدید جای خالی آموزش را می‌توانند پر کنند، اما فناوری جای تربیت و پرورش را نمی‌تواند پر کند و رشد اجتماعی از طریق فناوری اتفاق نمی‌افتد. به گزارش مرکز اطلاع‌رسانی و روابط عمومی وزارت آموزش‌وپرورش، حکیم زاده گفت: سرنوشت کلاس اولی‌ها را نمی‌توان به گوشی هوشمند سپرد، حتماً باید آموزش ابتدایی حضوری باشد اما در این شرایط با رعایت ضوابط بهداشتی، این تصمیم سخت اما شجاعانه فرصتی برای بهره‌مندی از ظرفیت دانش آموزان در امر ترویج فرهنگ سلامتی است.

ایران برای خرید واکسن کرونا اقدام می کند؟

دکتر سیما سادات لاریدرباره وضعیت خرید واکسن کرونا با توجه به دستور رییس جمهور در این باره، گفت: تاکنون هیچ واکسن موثری برای بیماری کووید_۱۹ در جهان ساخته نشده که مورد تایید سازمان جهانی بهداشت باشد.

وی افزود: واکسن‌هایی که در حال حاضر در مورد آن ها صحبت می‌شود، هنوز مورد تایید سازمان جهانی بهداشت قرار نگرفته‌اند. در نتیجه هنوز قیمت یا هزینه‌ای هم برای واکسنی که تولید و مورد تایید واقع نشده، تعیین نشده است.

لاری ادامه داد: در ایران نیز تلاش‌ها برای تولید واکسن کرونا در حال انجام است. در عین حال اگر کشوری واکسن کرونا را تولید کند و آن واکسن مورد تایید سازمان جهانی بهداشت قرار گیرد، بر اساس دستور ریاست جمهوری برای خرید آن اقدام می‌شود.

سخنگوی وزارت بهداشت تاکید کرد: در حال حاضر موثرترین اقدام در برابر کرونا، پیشگیری و رعایت فاصله گذاری و استفاده از ماسک است و این اصول در همه جهان تایید شده و انجام می‌شود.

سلامت

کرونا چگونه سیستم مغز و اعصاب را درگیر می کند؟

دکتر سیدحسین آقامیری با اشاره به طولانی شدن اپیدمی کرونا، تاکید کرد: نمی‌توان بیش از این درمان بیماران غیر کرونایی را به دلیل ترس از کرونا به تعویق انداخت. بیمارانی که دچار تنگی عروقی بوده و یا به هر دلیلی ریسک بالای سکته مغزی دارند باید درمان‌های لازم را دریافت کنند.

وی با اشاره به راه‌های تهاجمی ویروس کرونا بر سیستم عصبی خاطرنشان کرد: این ویروس از طریق عروق خونی و یا هماتولوژیک می‌تواند در سیستم عصبی و مغز عوارض جبران ناپذیری ایجاد کند. کووید ۱۹ از طریق مجاورتی به شکلی که سیستم تنفسی فوقانی و سینوس‌ها را درگیر کند، از قاعده جمجمه میزبان خود عبور کرده و به مغز می‌رسد.

آقامیری توضیح داد: در دوره پاندمی کرونا، دیده شده مبتلایان جوانانی بدون هیچ ریسک فاکتوری بعد از ابتلا به کرونا دچار سکته‌های مغزی شده‌اند و نکته اینجاست که غالبا این سکته‌ها عروق بزرگ خونی را نیز درگیر کرده است.

این متخصص مغز و اعصاب تولید سم اینترلوکین را یکی دیگر از عوارض ویروس کووید ۱۹ دانست و خاطرنشان کرد: در مواردی دیده شده که این سم پس از ابتلای فرد به کرونا به سلول‌های مغزی رسیده و نوعی مسمومیت مغزی ایجاد می‌کند.

وی یکی از عوارض این نوع مسمومیت مغزی را احساس گیجی و یا کاهش سطح هوشیاری دانست و ادامه داد: ویروس کرونا می‌تواند به اعصاب محیطی نیز تهاجم داشته و ایجاد نوروپاتی کند؛ به شکلی که در ادامه باعث ایجاد ضعف در سایر اندام‌ها نیز شود.

این فوق تخصص آنژیوپلاستی و سکته های مغزی با هشدار نسبت به تعویق انداختن درمان های اورژانسی به خاطر ترس از کرونا، گفت: به نظر می رسد باید خدمات درمانی با رعایت توصیه‌ها و پروتکل‌ها در بالاترین سطح به بیماران در لیست انتظار ارائه شود تا از پیامدها و عارضه‌های بعدی بیماری این افراد بکاهد. اگر درمان‌ها به تعویق افتد به طور قطع ریسک ابتلا به سکته‌های مغزی بالاتر خواهد رفت.

وی در بخش دیگری با اشاره به اینکه برخی داروهایی که برای درمان بیماران مبتلا به ام اس استفاده می‌شود و یا داروهایی که برای جلوگیری و درمان حمله در این بیماران استفاده می‌شود، می‌تواند بیماران را دچار ضعف ایمنی کند، افزود: همواره نگران هستیم که این بیماران در پروسه درمان به دلیل ضعف سیستم ایمنی به بیماری کرونا مبتلا شوند؛ ولی از طرفی عوارض ناشی از بیماری در این افراد روز به روز بالاتر می‌رود.

عضو هیئت علمی دانشگاه توصیه کرد: لازم است این افراد با رعایت تمهیدات ویژه‌ای بستری شوند و درمان‌های لازم را دریافت کنند چرا که درمان حمله‌های حاد ام اس و درمان‌های پیشگیرانه ام اس باید در سریعترین زمان ممکن انجام شود.

آقامیری در ادامه درباره بیمارانی که دچار تشنج می‌شوند نیز توضیح داد: در بیمارانی که دچار بیماری عصبی عضلانی می‌شوند با مشکلات و چالش‌های کمتری مواجه هستیم چرا که درمان‌هایی که برای بیماری‌های عصبی و تشنج‌ها استفاده می‌شود خیلی با ضعف ایمنی همراه نیست و حداقل مشکلات بعدی در این افراد کمتر از بیماران ام اس و سکته‌های مغزی خواهد بود. آقامیری با بیان این نکته که بر اساس برخی مقالات ویروس کرونا می‌تواند باعث ایجاد لخته در بدن نیز شود، در این رابطه توضیح داد: بر اساس مطالعات مختلف بین دو تا پنج درصد ریسک ابتلا به سکته در شرایط همه گیری ویروس کرونا افزایش پیدا کرده است.

این فوق تخصص آنژیوپلاستی و سکته های مغزی دانشگاه علوم پزشکی شهید بهشتی مهمترین و شایع‌ترین چالش درمانگران بیماری سکته مغزی در دوران شیوع کرونا را گسترش سکته‌های مغزی در جوانان بدون داشتن ریسک فاکتور و بیماری زمینه‌ای جدی دانست و گفت: در بررسی‌ها و آزمایشات مشخص شده که غالبا این بیماران به ویروس کرونا هم مبتلا هستند.

این متخصص مغز و اعصاب اختلال بویایی و چشایی را نیز از عارضه‌های کرونا ذکر کرد و افزود: ویروس کرونا می‌تواند در گیری اعصاب محیطی ایجاد کند و مهمترین بیمار یهایی که این ویروس بر اثر درگیری اعصاب محیطی ایجاد می کند همان اختلال بویایی و چشایی است.

وی در ادامه گفت: تا به امروز ثابت نشده گزگز و سوزن سوزن شدن اندام از عارضه‌ها و یا نشانه‌های کرونا باشد و در این مورد هم مقاله و تحقیقاتی ارئه نشده است.

آقامیری در خاتمه پیشگیری و رعایت اصول پیشگیرانه از ابتلا به کرونا را مورد تاکید قرار داد و خاطرنشان کرد: ابتلا به کرونا همیشه بدون علامت و با علایم خفیف نیست و این ویروس در مواردی می‌تواند تا مدتها فرد را دچار ناتوانی ذهنی و جسمی کند.

اقتصاد آینده
www.eqtesadayandeh.ir
دوشنبه ۱۷ شهریور ۱۳۹۹ | شماره: ۶۷۴
۱۸ محرم ۱۴۴۲ | ۰۷ سپتامبر ۲۰۲۰



خط اعتباری برای تعاونی‌های جوانان ایجاد می‌شود

«محمد شریعتمداری» در حساب کاربری خود در توئیتر نوشت: در چارچوب حمایت از اشتغال جوانان با ایجاد مراکز نوآوری و توسعه تعاون، امکان تشکیل صندوق‌های خطرپذیر با مشارکت بخش دولتی و غیردولتی فراهم و خط اعتباری با نرخ ترجیحی برای تعاونی‌های جوانان ایجاد می‌شود. وزیر تعاون در این یادداشت تاکید کرد که تضمین اصل سرمایه سرمایه‌گذاران در بخش تعاون از طرح‌های نوین وزارت تعاون است. به گزارش ایرنا، دی ماه سال گذشته دو وزارتخانه ورزش و جوانان و تعاون، کار و رفاه اجتماعی تفاهم‌نامه همکاری تشکیل تعاونی جوانان با هدف همکاری و حمایت از تعاونی جوانان و امور فرهنگی، اجتماعی و ورزشی جوانان برای دو سال امضا کردند. منظور از شرکت‌های تعاونی جوانان، شرکت‌هایی هستند که براساس قوانین بخش تعاون و اصلاحات بعدی آن و یا در اجرای قانون سیاست‌های اصل ۴۴ قانون اساسی و اصلاحات بعدی آن تشکیل و فعالیت کرده است و اکثر اعضای آن در زمان ایجاد و برخورداری از حمایت، در رده سنی ۱۸ تا ۳۵ سال هستند. هر یک از جوانان متقاضی تشکیل تعاونی جوانان در سراسر کشور هم با مراجعه به ادارات تعاون استان محل سکونت خود می‌توانند درخواست تاسیس تعاونی جوانان را به ثبت برسانند.

صنعت و مدن

حرکت به سمت فناوری‌های نو و تولید محتوی در صنعت چاپ لازم است

«محمد بیطرفان» در جریان پنجمین گردهمایی آنلاین نکوداشت ششمین هفته علوم و فناوری چاپ ایران افزود: بر اساس فرمایشات رهبر معظم انقلاب و رویکردهای کلان کشور، انجمن فناوری چاپ ایران نیز به دنبال توسعه شرکت‌های دانش‌بنیان در این صنعت است.

به گفته وی، پیشرفت و تعالی در صنعت چاپ، همچون بسیاری حوزه‌های دیگر از مسیر فناوری اطلاعات به منظور رفع نیازهای مصرف کنندگان می‌گذرد و باید رویکردهای علمی و فناورانه بیش از پیش مورد توجه قرار گیرند.

بیطرفان بیان داشت: این روزها به دنبال افزایش ضریب نفوذ فناوری‌های نوین در عرصه‌های مختلف، فضای کسب‌وکار صنعت چاپ نیز دچار تحول شده و حوزه چاپ آنلاین بخش بالایی از سهم بازار را نصیب خود کرده است.

وی تاکید کرد: در این پیوند باید همراه و همگام با تغیرات و تحولات فناوری حرکت کنیم تا در وهله نخست به حفظ صنعت چاپ پرداخته و در مرحله بعد آن را توسعه دهیم.

رئیس انجمن فناوری چاپ ایران خاطرنشان کرد: بیگانگی بخش بزرگی از فعالان صنعت چاپ با تغیرات فناورانه که در کشور مشاهده می‌شود، پیش‌زمینه فرهنگی دارد، زیرا ایرانی‌ها هر گونه تغییر را به سختی می‌پذیرند.

وی ادامه‌داد: بخشی از مشکلات صنعت چاپ نیز به فقر تولید محتوی باز می‌گردد و همین موضوع سبب شده تا مسوولان نیز اطلاعات به روزی از این صنعت نداشته باشند.

در این وبینار، «امیر سرتیپ‌زاده» فعال حوزه استارتاپ‌ها افزود: تولید محتوای مناسب برای هر مجموعه‌ای هزینه‌بر است و اگر تولید مناسبی اتفاق نیفتد از مخاطبان آن حوزه کاسته می‌شود.

به گفته وی، در صنعت چاپ در سال‌های گذشته محتوای مناسبی تولید نشده و این نقیصه باید جبران شود، در این زمینه واحدهای صنفی باید محتوای مناسب تبلیغاتی و آموزشی تولید تا علاقه مندان بیشتری را جلب و جذب کنند.

سرتیپ‌زاده، همچنین خواستار کاسته شدن از وابستگی‌های دولتی در این صنعت شد و افزود: اگر خواهان رشد این صنعت هستیم، باید این وابستگی‌ها کاهش یابد.

«علی طاهریان»، دیگر فعال صنعت چاپ حاضر در این وبینار بود که گفت: صنعت چاپ در کشورمان سنتی باقی مانده و هر چند دانشگاه‌های متعددی در کشور به تدریس و تربیت دانشجو در این حوزه مشغولند، اما در زمان ورود به بازار کار با مشکلات مختلفی مواجه می‌شوند.

وی تاکید کرد: صنعت چاپ باید در بازاریابی‌های دیجیتال حضور پر رنگ‌تری داشته باشد و در این زمینه استفاده از فضای رایگان شبکه‌های اجتماعی که میلیون‌ها کاربر را در سطح جهان به خود جذب کرده‌اند، کارگشا خواهد بود.

طاهریان یادآور شد: صنعت چاپ هیچ‌گاه نتوانسته آن‌طور که باید از فضای تبلیغاتی و مجازی استفاده کند و همین مساله فرهنگ‌سازی در زمینه بازاریابی‌های نوین را لازم می‌سازد.

«محمد طائل»، مدرس حوزه چاپ اسکناس و چاپ‌های امنیتی نیز در این سمینار آنلاین گفت: گام‌هایی که تاکنون در صنعت چاپ برداشته شده، ما را از اهداف دور کرده و باید به سمت کسب و کارهای نوین حرکت کنیم.

وی بیان داشت: در این زمینه، بهینه‌سازی صنعت، توسعه شرکت‌های دانش‌بنیان و افزایش استفاده از ظرفیت‌های بخش خصوصی، توصیه و تاکید می‌شود.

طائل خاطرنشان کرد: سرمایه های سرگردان زیادی در سطح جامعه وجود دارد که جلب و جذب آنها به سمت صنعت چاپ، می‌تواند در توسعه این صنعت موثر بیفتد.

به اعتقاد مسوولان، یکی از مشکلات بزرگ صنعت چاپ کشور، برخوردار نبودن از دانش روز، همچنین ضعف فناوری و صادرات است.

به گفته فعالان صنعت چاپ و بسته بندی، این صنعت وابستگی بیش از ۸۵ درصدی در تامین مواد اولیه، ملزومات و ماشین آلات خود دارد و عمده مواد اولیه نظیر مرکب، حلال‌ها، ماشین آلات چاپ و قطعات آن وارداتی بوده و از کشورهایی مانند چین، ژاپن، آلمان، سوئیس و ایتالیا وارد می‌شود.

به گفته کارشناسان، این صنعت با گردش مالی بیش از یک‌هزار میلیارد دلاری در سطح جهان، در جایگاه بالاتری از صنایعی مانند خودروسازی و گردشگری قرار دارد و در کشورمان بنا به آمار منتشر شده بورس، در جایگاه هفتم قرار گرفته است.

بسته‌های اینترنت دانش آموزی فعال شد



یکی از اپراتورهای بزرگ کشور، بسته‌های اینترنت رایگان و امکانات ویژه‌ای را برای آموزش مجازی دانش آموزان فعال کرد.

به گزارش روابط عمومی ایرانسل، دسترسی رایگان و بدون مصرف دیتا به سامانه «شاد»، ارایه بسته اینترنت با تعرفه تخفیفی به موسسه‌های آموزشی، پیشنهاد ویژه استفاده رایگان از زیرساخت آموزش آنلاین «دانا پلاس» و نیز ارائه سیم کارت آموزشی با امکان ایجاد محدودیت توسط والدین در دسترسی به وب‌سایت‌ها برای فرزندان، از جمله این امکانات هستند.

دسترسی رایگان به سامانه شاد

مشترکان ایرانسل می‌توانند از بامداد ۱۶ شهریور ماه ۱۳۹۹ تا اطلاع ثانوی، بدون نیاز به تهیه بسته دیتا، به سامانه شاد دسترسی داشته باشند. در هنگام استفاده از این سامانه، اینترنت مصرفی برای تمامی کاربران رایگان خواهد بود و در طول استفاده از سامانه شاد، اینترنت رایگان به صورت خودکار برای کاربران فعال می‌شود. کاربران لازم است هنگام استفاده از سامانه شاد، در صورت استفاده از نرم‌افزار VPN روی دستگاه خود، آن را قطع کنند تا از نظر فنی، امکان رایگان محاسبه شدن دیتای مصرفی آنان وجود داشته باشد.

بسته اینترنت با تخفیف ویژه

ایرانسل همچنین برای دانش آموزان مدرسه‌هایی که از سامانه شاد برای آموزش آنلاین استفاده نمی‌کنند و نیز دانشجویان دانشگاه‌ها و موسسه‌های آموزشی که از پلتفرم‌های آموزش آنلاین خود استفاده می‌کنند، بسته‌های اینترنت با تخفیف ویژه در نظر گرفته است که به‌زودی در دسترس قرار می‌گیرند. این بسته‌ها به IP سامانه آموزش آنلاین که در سیستم آموزشی موسسه محل تحصیل ثبت شده باشند، تعلق می‌گیرد.

متقاضیان می‌توانند درخواست خود را به همراه اطلاعات پلتفرم آموزش مجازی خود (نشانی کامل وب‌سایت، آی‌پی عمومی، پورت، پروتکل) در نامه‌ای رسمی به نشانی info@mtnirancell.ir ارسال یا در فرم موجود در وب‌سایت ایرانسل بارگذاری کرده و برای هماهنگی‌های بعدی، یکی از مسؤولان فنی خود را به ایرانسل معرفی کنند

پیشنهاد ویژه «دانا پلاس»

ایرانسل همچنین با ارائه زیرساخت آموزش آنلاین دانا پلاس، امکان برگزاری کلاس‌های آنلاین از این طریق را در اختیار مدرسه‌ها، دانشگاه‌ها و موسسه‌های آموزشی قرار داده است.

متقاضیان می‌توانند با مراجعه به وب‌سایت دانا پلاس به نشانی plus.danaapp.ir، به مدت یک ماه از امکان استفاده رایگان از بسته ۹۲۵ هزار تومانی ویژه مدارس استفاده کنند.

«سیم کارت آموزشی»

مشترکان ایرانسل در صورتی که قصد دارند سیم کارت خود را برای آموزش آنلاین، در اختیار فرزندشان قرار دهند، می‌توانند در صورت تمایل، با شماره‌گیری کد دستوری ۴*۳*۵۵۵# و یا گزینه «تغییر طرح تعرفه» در قسمت «اطلاعات حساب» اپلیکیشن ایرانسل من، دسترسی سیم کارت به اینترنت را صرفاً برای وب‌سایت‌های مورد تأیید داخلی محدود کنند. رفع محدودیت و دسترسی مجدد به همه وب‌سایت‌ها، در هر زمان با شماره‌گیری کد دستوری ۴*۳*۵۵۵# و یا اپلیکیشن ایرانسل من امکان پذیر است.

ایرانسل همچنین سیم کارتی به نام «سیم کارت آموزشی» را برای والدینی که قصد دارند سیم کارت ویژه‌ای به امر تحصیل و آموزش آنلاین فرزند خود اختصاص دهند، ارائه کرده است.

با تهیه این سیم کارت اعتباری (که باید به نام یکی از والدین ثبت‌نام شود)، دسترسی به اینترنت به‌طور پیش‌فرض، صرفا برای وب‌سایت‌های مورد تأیید داخلی امکان پذیر است. در صورت تمایل کاربر، می‌توان محدودیت دسترسی به وب‌سایت‌ها را روی این سیمکارت‌ها نیز با مراجعه به اپلیکیشن ایرانسل من و یا شماره‌گیری کد دستوری ۴*۳*۵۵۵# برطرف کرد. همچنین امکان برقراری مجدد این محدودیت دسترسی، از طریق اپلیکیشن ایرانسل من و یا شماره‌گیری کد دستوری ۲*۳*۵۵۵# وجود دارد.

ثبت‌نام و دریافت سیم کارت آموزشی، صرفاً از طریق مراجعه به صفحه سیم کارت آموزشی در فروشگاه اینترنتی ایرانسل به نشانی shop.irancell.ir امکان پذیر است.

این سیم کارت، با ۴۰۰۰ تومان اعتبار اولیه، ۱۵ گیگابایت اینترنت رایگان (با اعتبار ۲۰ روز)، ۱۰۰ دقیقه مکالمه رایگان ایرانسلی (با اعتبار ۲۰ روز) و ۴ گیگابایت اینترنت رایگان ۷ روزه (در هر ماه، تا ۶ ماه) ارائه می‌شود.

مشترکان ایرانسل می‌توانند با مراجعه به نسخه موبایلی و یا وب اپلیکیشن ایرانسل من، مصرف اینترنت داخلی یا جهانی بسته‌های دیتای خود را بررسی کنند.

انجام اقدامات آبخیزداری برای حفظ خاک ضروری است

مسعود منصور در نهمین همایش ملی سامانه‌های سطوح آبگیر باران، اظهار داشت: سازمان جنگل‌ها، مراتع و آبخیزداری کشور به موجب قانون، حفظ، احیا و توسعه جنگل‌ها و بیشه‌زارها را عهده‌دار بوده، اما در عمل با نگاهی دقیق‌تر، نقش محوری در حفظ منابع آب و خاک دارد.

وی، حفظ آب و خاک را از محوری‌ترین برنامه‌های سازمان جنگل‌ها عنوان کرد و الحاق حوزه آبخیزداری به این سازمان را دلیلی بر ملموس‌تر شدن نقش این سازمان در حفظ آب و خاک دانست.

این مسئول اقدامات آبخیزداری و فرهنگسازی بین مردم و مسئولان را از اقدامات ضروری برای حفظ خاک عنوان کرد.

رئیس سازمان جنگل‌ها، مراتع و آبخیزداری خاطرنشان کرد: نگاه به آبخیزداری، امروزه بین مسئولان و مردم تغییر کرده و این حوزه دارد وسیع‌تر می‌شود.

وی اضافه کرد: امروز نقش آبخیزداران در حل مشکلات کشورمان که به لحاظ شرایط اقلیمی در وضعیت شکننده‌ای قرار دارد، مهم بوده و احیای قنات و اقدامات آبخیزداری امید به زندگی را به مردم برگردانده است.

منصور در ادامه از آمادگی کامل سازمان جنگل‌ها، مراتع و آبخیزداری برای انجام اقدامات منجر به استحصال آب باران در قالب سطوح آبگیر، خبر داد.

وی با تاکید بر ضرورت مدیریت جامع حوزه‌های آب، گفت: در برخی از نقاط کشور، برخی از اقدامات منجر به استحصال آب باران انجام می‌شود که باید به فرهنگ و دانش بومی در این حوزه هم پرداخت شود؛ همچنین مزایای آن مورد توجه گرفته و اشکالات احتمالی برطرف شود.

بر اساس این گزارش، نهمین همایش ملی سامانه‌های سطوح آبگیر باران به مدت دو روز به صورت مجازی در دانشگاه تبریز در حال برگزاری است.

۱۴۰۰ تعاونی غیرفعال در بخش کشاورزی ساماندهی می‌شوند

محمدرضا شاه پسند معاون توسعه تعاونی‌ها، تشکل‌ها و نظام‌های بهره برداری سازمان مرکزی تعاون روستایی در نشستی خبری به مناسبت هفته تعاون اظهار داشت: تعاونی‌ها سازه‌های اجتماعی هستند که بر محور مردم شکل می‌گیرند برای اینکه بتوانند مزایای اقتصادی و اجتماعی کسب کنند و محور اصلی آنها مشارکت است.

وی با اشاره به اینکه معاونت توسعه تعاونی‌ها در سازمان مرکزی تعاون روستایی از سال ۹۶ ایجاد شده است، گفت: این اتفاق برای توسعه و گسترش تعاونی‌ها و تشکل‌های بخش کشاورزی اتفاق بسیار مهمی بوده است.

این مقام مسئول با اشاره به فعالیت‌های عمده این معاونت طی سال‌های گذشته گفت: ما ۹۰۰ واحد اعتباری را که از فعالیت‌های خود تخطی کرده و خارج شده و به حوزه واسطه گری و جوه ورود کرده بودند، تعطیل کردیم.

شاه پسند اضافه کرد: همچنین مشکلات صندوق تعاون روستایی ایرانیان که طی سال‌های گذشته مقداری دچار زیان شده بود، با اقدامات انجام شده رفع شد و در حال حاضر این صندوق به کار خود ادامه می‌دهد و تلاش می‌کنیم آن را به صندوقی قوی در بخش تبدیل کنیم.

وی همچنین از تشکیل شورای هماهنگی در حوزه اتحادیه‌های ملی و تعاونی‌ها خبر داد و افزود: ایجاد این شورا برای آن بوده که اتحادیه‌ها و تعاونی‌ها بتوانند از تجربیات و ظرفیت‌های یکدیگر در بخش استفاده کنند

معاون سازمان مرکزی تعاون روستایی با اشاره به اینکه حدود ۵ هزار و ۲۰۰ شرکت تعاونی و اتحادیه بالادستی از این سازمان مجوز دریافت کرده‌اند، گفت: این شرکت‌های تعاونی و اتحادیه‌ها در ۱۴ رشته فعال هستند که هر سال مورد حسابرسی قرار می‌گیرند و صورت مالی از آنها استخراج می‌شود. ضمن اینکه علاوه بر این تعداد ممکن است شرکت‌های دیگری در این حوزه فعال باشند که مجوز فعالیتشان را وزارت تعاون صادر کرده باشد.

شاه پسند تصریح کرد: حدود هزار و ۴۰۰ شرکت تعاونی نیز از سازمان مرکزی تعاون روستایی مجوز دریافت کرده‌اند اما به دلایل مختلف در حال حاضر غیرفعال هستند. به عنوان مثال ممکن است اعضای آن مهاجرت کرده یا فوت شده باشند اما این تعاونی‌ها گاهی اقدام به دریافت تسهیلات می‌کنند که ما آنها را شناسایی کرده‌ایم و طی پروسه‌ای سه ساله به وضعیتشان رسیدگی خواهیم کرد.

وی ادامه داد: این تعاونی‌ها یا باید فعال شوند یا با تعاونی‌های مشترک دیگر ادغام گردند و یا اینکه منحل خواهند شد که البته رویکرد ما به سمت انحلال نیست و تنها در صورتی که دو روش قبلی جواب ندهد، این اتفاق می‌افتد، ضمن اینکه این پروسه ساماندهی از سال گذشته آغاز شده است.

این مقام مسئول در بخش دیگری از سخنان خود با اشاره به ایجاد نظام صنفی در ۳۲ استان کشور اضافه کرد: نظام صنفی در حال حاضر یک میلیون و ۲۰۰ هزار نفر عضو دارد و ۹۵۰ هزار پروانه فعالیت برای آنها صادر شده، ضمن اینکه در همین راستا ۳۶۰ عنوان شغل در بخش کشاورزی شناسایی و برای آنها کدهای بین‌المللی تعریف شده است.

شاه پسند همچنین از پیگیری ایجاد چند انجمن جدید در بخش کشاورزی خبر داد و گفت: تشکیل انجمن‌های کاکتوس، گل رز، گل نرگس، گلخانه سازان و نهاده‌های دامی در حال پیگیری است، ضمن اینکه انجمن‌های زالو، حبوبات فدراسیون زعفران و قارچ نیز در دست اقدام است تا تشکیل شوند.

سنگ لاشه سهم ۲۵ درصد از کل معادن را دارد

سنگ لاشه، سنگی است که نتوان آنرا بعنوان سنگ تزئینی بکار برد و قابلیت استفاده برای ساخت دیواره‌ها و استفاده در ساخت پل‌ها و... را داشته باشد. همچنین در کارخانه‌های سنگ لاشه از سنگ لاشه برای تولید پودر سنگ استفاده می‌شود.

خبرنگار ایرنا به استناد داده‌های آماری وزارت صنعت، معدن و تجارت آورده است، کل معادن سنگ لاشه کشور دو هزار و ۵۸۷ معدن ثبت شده که از این رقم یکهزار و ۸۸۱ معدن فعال، تعداد ۵۸۰ معدن غیرفعال و ۱۲۶ معدن در دست تجهیز قرار دارند.

مجموع معادن سنگ لاشه کشور سهم ۲۴.۶ درصدی از کل را به خود اختصاص داده‌اند و از مجموع ۶ هزار و یکصد معدن فعال هم سهم بیش از ۳۰ درصدی دارند.

عموم سنگ‌های ساختمانی که بصورت مالن (سنگ تراشیده و چکش خورده) یا اشکال غیرمنظم برای پی ساختمان، دیوار و پایه پل بکار می‌روند در ردیف سنگ لاشه قرار دارند و به عبارت دیگر معادن سنگی که سنگ قواره و کوپ نمی‌دهند، بصورت سنگ لاشه مورد استفاده و بهره‌برداری قرار می‌گیرند.

برای اغلب سنگ‌های ساختمانی مقاومت فشاری در حدود ۴۰۰ کیلوگرم کافی است، اما باید میزان مقاومت فشاری سنگ لاشه بیش از این مقدار باشد.

سنگ‌های پی و دیوار، سنگ‌های دیواره‌های سنگی، سنگ‌های قابل مصرف در راه سازی و... از مصارف عمده سنگ لاشه است که هر یک از این سنگ‌ها دارای مشخصاتی مانند نوع بافت، وزن مخصوص، مقاومت فشاری است.

آمارهای پیشین میزان استخراج سالیانه سنگ لاشه در کشور را ۹۸ میلیون و ۶۷۰ هزار و ۲۰۲ تن نشان می‌دهد.

معادن سنگ لاشه تابع نزدیکی به شهر یا محل مصرف و سهولت در استخراج و ضخامت لایه است به نحوی که براحتی بتوان از آن، قطعات مناسب و قابل حمل، استخراج کرد.

همچنین میزان ذخیره سنگ لاشه ۱۲ میلیارد و ۴۹۶ میلیون و ۸۲۲ هزار تن ثبت شده که این میزان احتمالی است.

سنگ لاشه نسبت به سنگ آهک‌های خالص مقاومت کمتری دارند و به زودی فرسوده می‌شوند و به هنگام استخراج میزان زیادی سنگ لاشه تولید می‌شود.

موارد مصرفی این سنگ در صنعت شامل ساخت ظروف سنگی، سرقلیان، حجاری ودیگ سنگی، مصنوعات هنری، مجسمه سازی، یادبودها، پودر سنگ و خرده سنگ پودر سنگ و خرده‌سنگ برای تولید دی‌اکسید کربن، پوست کنی برنج، خمیر کاغذ، صابون سازی و صنعت شیشه است.

همچنین سنگ موزائیک، سنگ مصنوعی، مصرف به عنوان پر کننده به عنوان پر کننده در تهیه آسفالت، کود شیمیایی، حشره کشها، رنگ سازی، لاستیک سازی، پلاستیک سازی و سنگ لاشه مصالح ساختمانی مورد استفاده قرار می گیرد.

آمارهای وضعیت اشتغال گویای آن است که نزدیک به ۲۱ هزار نفر نیروی انسانی در معادن و واحدهای تولیدی مربوط به این بخش به شکل مستقیم فعالیت دارند.

سنگ لاشه در صنایع شیمیایی، آرایشی، تولید کاغذ، سنگ‌فرش و یا سایر مصالح ساختمانی نظیر سیمان، پر کردن بین دیوارها، شفته ریزی، ملات بتن، آسفالت، شن و ماسه مورد مصرف است که در استحکام و دوام ساختمان سنگ لاشه بسیار مؤثر و مفید واقع می‌شوند.

برآورد شده تعداد ۵۹ صنعت می‌توانند از این ماده به عنوان ماده اولیه استفاده کنند و در حدود ۱۰ درصد کل میزان لاشه‌های موجود، مورد مصرف قرار می‌گیرد و حجم زیادی از سنگ لاشه معادن تراورتن همچنان بلااستفاده باقی می‌ماند که برای رفع این مشکل احداث یک کارخانه سیمان در منطقه، مناسب به نظر می‌رسد.

بررسی‌ها نشان می‌دهد از مجموع دو هزار و ۵۸۷ معدن سنگ لاشه در کشور دو هزار و ۴۲۳ معدن در اختیار بخش خصوصی، ۱۶۲ معدن عرصه فعالیت تعاونی و دو معدن هم دولتی اداره می‌شود.

آگهی موضوع ماده ۳ قانون تعیین تکلیف اراضی و ساختمانهای فاقد سند رسمی و مشاعی

هیأت حل اختلاف مستقر در اداره ثبت اسناد و املاک منطقه یک قم تصرفات مالکانه مفروزی متقاضیان پرونده‌های تشکیلی طبق قانون مذکور را براساس گزارش کارشناسان و به استناد مدارک موجود در پرونده به شرح آراء ذیل تایید نموده‌اند.

۱- رأی شماره ۱۳۹۹۶۰۳۳۰۰۰۱۰۱۱۴۳۰ مربوط به پرونده کلاسه ۱۳۹۸۱۱۴۴۳۰۰۱۰۰۰۷۱۵ آقای/خانم محمد مهدی پاکدل فرزند عباس در ششدانگ یک باب ساختمان بمساحت ۱۱۸/۷۰ مترمربع پلاک شماره ۹۴۳۲ اصلی واقع در بخش یک ثبت قم. سند قطعی شماره ۳۹۶۱۵ مورخ ۱۳۹۵/۰۵/۰۷ دفترخانه ۵۲ قم. (م الف ۷۱۱۸)

۲- رأی شماره ۱۳۹۹۶۰۳۳۰۰۰۱۰۰۳۳۹۷ مربوط به پرونده کلاسه ۱۳۹۸۱۱۴۴۳۰۰۱۰۰۲۲۰۱ آقای/خانم ابوالقاسم عیوضی بزچلوئی فرزند حسن در دو دانگ مشاع ششدانگ یک باب ساختمان بمساحت ششدانگ ۱۹۸ مترمربع پلاک شماره ۱۰۹۹۴ اصلی واقع در بخش یک ثبت قم. سند قطعی به شماره ۸۰۶۴۹ مورخ ۱۳۹۷/۱۱/۰۲ دفترخانه ۱۱ قم. (م الف ۷۱۲۱)

۳- رأی شماره ۱۳۹۹۶۰۳۳۰۰۰۱۰۰۳۳۹۸ مربوط به پرونده کلاسه ۱۳۹۸۱۱۴۴۳۰۰۱۰۰۲۲۰۲ آقای/خانم حجت تجدد فرزند جبار در دو دانگ مشاع از ششدانگ یک باب ساختمان بمساحت ششدانگ ۱۹۸ مترمربع پلاک شماره ۱۰۹۹۴ اصلی واقع در بخش یک ثبت قم. سند قطعی به شماره ۸۰۶۴۹ مورخ ۱۳۹۷/۱۱/۰۲ دفترخانه ۱۱ قم. (م الف ۷۱۲۲)

۴- رأی شماره ۱۳۹۹۶۰۳۳۰۰۰۱۰۰۳۳۹۵ مربوط به پرونده کلاسه ۱۳۹۸۱۱۴۴۳۰۰۱۰۰۲۲۰۰ آقای/خانم محمدرضا جوادی نوید فرزند محمدحسین در دو دانگ مشاع در ششدانگ یک باب ساختمان بمساحت ششدانگ ۱۹۸ مترمربع پلاک شماره ۱۰۹۹۴ اصلی واقع در بخش یک ثبت قم. سند قطعی به شماره ۸۰۶۴۹ مورخ ۱۳۹۷/۱۱/۰۲ دفترخانه ۱۱ قم. (م الف ۷۱۲۳)

۵- رأی شماره ۱۳۹۹۶۰۳۳۰۰۰۱۰۰۲۲۷۳ مربوط به پرونده کلاسه ۱۳۹۹۱۱۴۴۳۰۰۱۰۰۰۱۳۷ آقای/خانم حسن سلطانی فرزند قریب علی در ششدانگ یک باب ساختمان بمساحت ۴۰/۸۲ مترمربع پلاک شماره باقیمانده ۱۱۲۳۹ اصلی واقع در بخش یک ثبت قم. مبایعه نامه عادی خریداری مع الواسطه از ابوالقاسم خانی صادره در دفتر ۶۵ صفحه ۵۱۹. (م الف ۷۱۲۴)

مورد تایید قرار گرفته و از آنجائیکه مقرر گردیده است پس از نشر آگهی و انقضاء موعد مقرر سند مالکیت رسمی صادر گردد با توجه به عدم دسترسی به مالکین مشاعی مراتب در دو نوبت به فاصله ۱۵ روز آگهی تا چنانچه اشخاص ذینفع اعتراضی داشته باشند ظرف مدت ۲ ماه از تاریخ انتشار آگهی نوبت اول اعتراض خود را به اداره ثبت اسناد منطقه یک قم تسلیم و رسید آن را اخذ و ظرف مدت یکماه پس از تسلیم اعتراض به اداره ثبت به دادگاه مراجعه و دادخواست خود را به مرجع قضائی تقدیم و گواهی آنرا به این اداره تحویل نمایند لازم به توضیح است که صدور سند بر اساس قانون مذکور مانع از مراجعه متضرر به دادگاه نخواهد بود. (اقتصاد آینده–قدس)

تاریخ انتشار اول: ۱۳۹۹/۰۶/۱۷
تاریخ انتشار دوم: ۱۳۹۹/۰۷/۰۲

محمدرضا ادیبان–رئیس اداره ثبت اسناد و املاک منطقه یک قم

گفت و گو

دلالی سیستمی در اقتصاد به تشدید تورم دامن زده است

تورم زندگی را بر عده کثیری از مردم سخت کرده است. در این شرایط آیا روی آوردن مردم به دلالی قابل ملامت است؟ مردمی که چاره‌ای برای حفظ ارزش پول خود و تاب آوری در برابر گرانی ها ندارند آیا شایسته ملامت هستند یا اینکه ساختار اقتصادی ناسالم را باید مواخذه کرد؟ به نظر می رسد خطر تورم بیش از آنچه تا کنون درباره آن گفتیم و شنیدیم ما را تهدید می کند. اما برای چه به این مرحله از خطر تورمی رسیدیم و آیا راهکاری برای کنترل تورم وجود دارد؟ رادار اقتصاد در گفت‌وگو با دکتر رحمان سعادت اقتصاددان و عضو هیئت علمی دانشگاه سمنان به این مسایل پرداخته است.

متاسفانه در طول نیم قرن گذشته به دلایل مختلف دولت ها به اقتصاد پول تزریق کرده اند. یکی از دلایل عمده آن کسری بودجه است چرا که دولت ها قادر به تامین و کنترل هزینه خود نبودند لذا برای تامین کسری بودجه خود پول بدون پشتوانه به اقتصاد تزریق کردند. به این معنا که در نبود کالایی معادل تزریق پول، اما آنها پول را به مردم داده اند که در نهایت تبدیل به وضعیت کنونی شده است. نقدینگی های تزریق شده در همه ی سال های گذشته به امواج شدیدی تبدیل شده که اینک یکی از معضلات بزرگ اقتصاد ایران به شمار می رود.

بنده معتقدم نقدینگی و افزایش نقدینگی را نمی‌توان به یک دولت خاص ارتباط داد بلکه تقریباً از دوره سازندگی به بعد دولت ها همواره کسری بودجه داشته‌اند و با چاپ اسکناس کسری بودجه خود را تامین کرده اند که بعد از گذشت سی سال این نقدینگی بلای جان ما شده و ما را به ابر تورم نزدیک کرده است. در کنار تامین کسری بودجه، برداشت‌ها از صندوق ذخیره ارزی هم خالق پول پرقدرت بوده است، به این معنا که غیر از پولی که در دست مردم است پول های دیگری به اقتصاد تزریق شده بدون اینکه در قبال آن کالایی یا خدماتی تولید و به جامعه ارائه شده باشد. در نهایت پول پرقدرت به حجم نقدینگی قبلی افزوده می‌شود و طبیعتاً دامنه مشکلات را افزایش می‌دهد.

افزایش تورم در ماه‌های اخیر را اینگونه می توان تحلیل کرد که پولی که از قبل به اقتصاد تزریق می‌شد یا به همان اندازه باید در اقتصاد داخلی تولید صورت می گرفت یا از کشورهای دیگر کالا وارد می شد تا میزان تقاضای ایجاد شده با پول تزریق شده همخوانی داشته باشد و عملاً تورم را کمتر افزایش بدهد، اما در دو سال گذشته تزریق پول از سوی دولت و نقدینگی‌های انباشته شده ای که به دلیل عدم واردات کالا به خاطر تحریم ها تقاضا ایجاد کرده، تقاضای کاذب را چندین برابر کرده است و ما را به جایی رسانده که با تورم های شدید روزانه، ساعتی و لحظه‌ای رو به رو شدیم.

در این شرایط نقش بانک مرکزی در کاهش نرخ تورم با سیاست گذاری های درست بسیار خطیر است. بدیهی است که رئیس بانک مرکزی باید هم در گفتار و عمل دقت بیشتری داشته باشد تا شرایط مدیریت شود و به یک نتیجه مطلوب در اقتصاد، کاهش تورم و کنترل نقدینگی و پایه پولی برسیم. در این بین تورم شدید باعث ایجاد اختلاف قیمت می‌شود یعنی اختلاف قیمت ماه گذشته با ماه فعلی تفاوت دارد و این مساله منجر به ایجاد سود کاذب می شود چون مردم عادی قادر به تشخیص سود کاذب از سود واقعی نیستند و عملاً به سمت مورد مصرف است که در استحکام و دوام ساختمان سنگ لاشه بسیار مؤثر و مفید واقع می‌شوند.

در مجموع می توان گفت نقدینگی باعث تورم سیستمی شده، تورم سیستمی فساد سیستمی و دلالی سیستمی را ایجاد کرده که در نهایت دلالی و سود باعث تورم بیشتر شده است لذا این روزها ما با پدیده ای به نام تورم در تورم روبرو هستیم. تورم دیگر واژه قدیمی است چرا که اقتصاد از عملکرد اصلی و سالم خود خارج شده است.

نفت و انرژی
اقتصاد آینده
www.eqtesadayandeh.ir
دوشنبه ۱۷ شهریور ۱۳۹۹ | شماره: ۶۷۴
۱۸ محرم ۱۴۴۲ | ۰۷ سپتامبر ۲۰۲۰
روزنامه اقتصادی اجتماعی

موافقت رهبر انقلاب با تداوم فعالیت دادگاه‌های انقلاب برای رسیدگی به پرونده مفسدان اقتصادی



حضرت آیت‌الله خامنه‌ای با درخواست رئیس قوه قضاییه مبنی بر تداوم فعالیت شعب دادگاه‌های انقلاب برای رسیدگی به پرونده مفسدان اقتصادی موافقت کردند.

رهبر معظّم انقلاب، حضرت آیت‌الله خامنه‌ای در پاسخ به درخواست آیت‌الله سید ابراهیم رئیسی، رئیس قوه قضاییه مبنی بر تداوم فعالیت شعب ویژه دادگاه انقلاب اسلامی جهت رسیدگی به پرونده‌های اخلال گران و مفسدان اقتصادی با لحاظ برخی اصلاحات با این درخواست موافقت کردند.

رئیس قوه قضائیه در نامه خود با اشاره به استمرار شرایط و ضرورت‌های اعلام شده در نامه دو سال قبل قوه قضائیه برای تشکیل این دادگاه‌ها، این درخواست را مطرح کرده‌است.

آیت‌الله رئیسی در این نامه خاطرنشان کرده است: به زودی پیشنهادات و نیازمندی‌های قانونی قوه قضائیه برای مبارزه قاطع، سریع، قانونی و توام با عدالت به مجلس شورای اسلامی تقدیم خواهد شد.

خبر

ظرفیت تولید نفت ایران در خلیج فارس افزایش خواهد یافت

«علی آهوچهر» درباره بارگیری و نصب سکوهای نفتی هندیجان گفت: عملیات فنی نصب دو سکو هرکدام با وزن بیش از هزار تن در میدان هندیجان آغاز شده که اکنون برشکاری برای برچیدن عرشه‌های موقت نصب شده قبلی بر روی پایه‌ها در حال انجام است.

به گفته وی، پس از آن دو عرشه سرچاهی ساخته شده، نصب می شود که هرکدام از آنها برای ۱۰ هزار بشکه نفت و در مجموع ۲۰ هزار بشکه طراحی شده‌اند و به ظرفیت موجود تولید منطقه بهرگان شرکت نفت فلات قاره اضافه خواهند شد.

مدیر مهندسی و ساختمان شرکت نفت فلات قاره با تاکید بر افزایش ایمنی تولید با نصب این سکوها، افزود: این عملیات در نهایت ایمنی و استانداردهای بین‌المللی رایج در بخش فراساحل در حال انجام است و پیمانکاران مربوطه نیز با رعایت کامل پروتکل‌های بهداشتی و ایمنی نسبت به انجام آن اقدام کرده‌اند.

آهوچهر اضافه کرد: میادین هندیجان و بهرگانسر از معدود میادینی محسوب می شوند که عملیات شیرین‌سازی نفت‌خام در بدو تولید و در سکوی تولید میدان بهرگانسر انجام می‌شود. با نصب این سکوها، دسترسی به چاه‌ها بیشتر خواهد شد و ایمنی چاه‌ها نیز با توجه به وجود تاسیسات سرچاهی نصب شده از جمله پنل کنترل و ایمنی سرچاهی، سیستم‌های اعلام حریق، سیستم‌های کنترل چاه‌ها و سیستم‌های برق و ابزاردقیق از سطح کیفی و ایمنی بالاتری برخوردار خواهند شد.

آهوچهر تصریح کرد: نصب این سکوها این امکان را فراهم می کند تا در آینده بر اساس برنامه‌ریزی‌های انجام شده برای تولید مصنوعی با تزریق آب، گازرانی یا پمپی کردن چاه‌ها اجرا شود و با توجه به اینکه در این سکوها برق و امکانات ایمنی لازم وجود دارد، با استفاده روش‌های ثانویه، میزان تولیدنفت نیز افزایش یابد.

مدیر مهندسی و ساختمان شرکت نفت فلات قاره ایران، کابل‌اندازی ۲۷ کیلومتری توسط یک شرکت داخلی را یکی از اتفاق های خوب در این پروژه بیان کرد و گفت: این اتفاق برای نخستین بار در کشور سال گذشته انجام شده که همه تجهیزات از سوی شرکتی داخلی و با استفاده از توان داخلی تکمیل و تجهیز شده است.

افزایش تولید میدان هندیجان هدف اصلی اجرای پروژه

«شهرام متوسل» مجری ساخت سکوهای هندیجان شرکت نفت فلات قاره نیز درباره عملیات و نحوه ساخت، بارگیری و نصب سکوهای نفتی هندیجان گفت: این پروژه از سال ۱۳۸۵ با هدف افزایش تولید میدان هندیجان از ۳۰ هزار بشکه به ۵۰ هزار بشکه آغاز و مطالعات مخازن نیز انجام شده بود. عملیات ساخت این سکوها بوسیله مناقصه بین‌المللی به شرکت کشتی‌سازی و صنایع فراساحل ایران (ایزوایکو) سپرده شد و پیمانکاری و نصب این سکوها نیز توسط پیمانکاران ایرانی انجام می‌شود که شرکت فراساحل اطلس به عنوان پیمانکار اصلی و شرکت صدرا (DOT) نصب تاپسایدها را انجام خواهند داد.

وی خاطرنشان کرد: جکت‌های مربوطه قبل از سال ۹۰ نصب شده‌اند و با حفاری چاه‌ها و اجرای خطوط لوله ارتباطی بین سکوها و سکوی بهرگانسر، عملا افرایش تولید از میدان آغاز شده است.

وی افزود: مهمترین مشکل در این پروژه، عمق کم آب است که استفاده از شناورهای با آبخور کم را الزامی می‌سازد و همین امر روش نصب و شناورهای مورد استفاده را با محدودیت روبرو می کند. همچنین در همه ساعت‌های روز امکان اجرای عملیات به خاطر جذر و مد فراهم نیست.

سخنگوی صنعت برق؛

خانه های خالی از برآوردهای برق امید خارج می شوند



مصطفی رجبی مشهدی سخنگوی صنعت برق کشور در پاسخ به این سوال که عدد ۳۰ میلیون نفر بهره‌مند از طرح برق رایگان به چه نحوی مشخص شده است؟ گفت: تعداد ۸ میلیون و ۴۰۰ هزار مشترک برق خانگی در طی سال‌های ۹۷ و ۹۸ در رده مشترکین کم مصرف رده‌بندی شده‌اند. بنابر این برآورد و استناد به شاخص بعد خانوار در این سال‌ها ۳۰ میلیون نفر جزء افرادی دسته بندی می‌شوند که در صورت تداوم کم مصرفی، در طرح برق امید از برق رایگان بهره‌مند خواهند شد.

سخنگوی صنعت برق کشور، با اشاره به اینکه ممکن است، انشعاب برق تعدادی از این مشترکین کم مصرف متعلق به واحدهای مسکونی خالی باشد، گفت: ممکن است تعدادی از واحدهای خالی جزء برآوردها و تخمین‌های اولیه لحاظ شده باشد که در آینده و با توجه به رسانه‌ای شدن الگوریتم مشخص کردن مشترکین کم مصرف، برآوردها دقیق تر خواهد شد.

وی در تشریح تطبیق برآوردهای انجام شده برای تعیین الگوی کم مصرفی با واقعیت مصرف برق در کشور، افزود: در ماه‌های غیر گرم سال، در شرایطی که یک خانوار از یخچالی با متوسط مصرف ۳۰ تا ۳۵ کیلووات ساعت در ماه استفاده کند، همچنین تلویزیون نیز ۱۳ تا ۱۵ کیلووات ساعت برق مصرف کند و ۱۳ کیلووات ساعت نیز به روشنایی اختصاص یابد و همچنین توجه به سایر مصارف برقی می توان دریافت که کمتر از ۸۰ کیلووات ساعت در ماه به برق نیاز دارد که این آمار از تطبیق برآوردها با طرح برق امید خبر می‌دهد.

رجبی مشهدی، ضمن اشاره به اینکه مشترکینی که در رده خوش مصرف هستند، می‌توانند با صرفه جویی ۱۰ درصدی از تخفیف صددرصدی برق نیز برخوردار شوند، گفت: ۸,۴ میلیون خانوار کم مصرف در سال‌های ۹۷ و ۹۸ در شرایطی در جرگه کم مصرف‌ها بودند که هیچ طرح تشویقی در دستور کار نبود. در حقیقت با وجود طرح‌های تشویقی متعدد و همچنین طرح برق امید، به نظر می‌رسد اهداف این طرح در زمینه صرفه‌جوی در مصرف برق، تحقق یابد.

معاون برنامه‌ریزی شرکت تولید نیروی برق حرارتی؛

ظرفیت نیروگاه‌های حرارتی ایران از مرز ۶۸ هزار مگاوات گذشت

حمیدرضا عظیمی معاون برنامه‌ریزی شرکت تولید نیروی برق حرارتی با تأکید بر اینکه تاکنون ۵۷۸ واحد تولید برق حرارتی در ۱۲۷ نیروگاه کشور احداث شده است، گفت: با افتتاح پروژه نیروگاه دالاهو تعداد واحدهای حرارتی تحت مالکیت بخش خصوصی و صنایع بزرگ به ۳۷۸ واحد و ظرفیت نیروگاه‌های حرارتی تحت مالکیت بخش خصوصی از مرز ۴۶ هزار مگاوات گذشت.وی با بیان اینکه در مدت فعالیت دولت تدبیر و امید حدود ۱۳ هزار مگاوات به ظرفیت نیروگاه‌های حرارتی کشور افزوده شده است، ابراز کرد: شهریور امسال با راه‌اندازی دومین واحد گازی نیروگاه سیکل ترکیبی دالاهو، ظرفیت نامی نیروگاه‌های حرارتی ایران از مرز ۶۸ هزار مگاوات عبور کرد.معاون برنامه‌ریزی شرکت تولید نیروی برق حرارتی با اشاره به اینکه ۶۷,۷ درصد از مجموع ظرفیت تولید برق حرارتی در اختیار بخش خصوصی است، اظهار داشت: در مدت زمان فعالیت دولت تدبیر و امید حدود ۱۲ هزار و ۹۵۴ مگاوات به ظرفیت نیروگاه‌های حرارتی کشور افزوده شده است.عظیمی با اعلام اینکه «در دوران منتهی به پیک تابستان امسال بیش از یک هزار و ۶۰۰ مگاوات ظرفیت جدید نیروگاهی وارد مدار شده است»، ادامه داد: تاکنون ۳۱۰ مگاوات در راستای برنامه پیک تابستان سال آینده به ظرفیت نیروگاه‌های حرارتی افزوده شده است.

دسترسی ۱۰۰۰ نفر دیگر از روستاییان استان اصفهان به آب شرب پایدار و سالم



به گزارش اقتصاد آینده / پروژه تامین آب شرب پایدار اهالی روستاهای جلال آباد، صادق آباد، نادرآباد، حاجی آباد و دولت قرین سفلی با جمعیتی افزون بر یک هزار نفر، با حضور ذاکری، مدیرکل دفتر امور شهری و شوراهای استانداری اصفهان، فرماندار و جمعی از مسئولین بخش و روستاها افتتاح شد.

مدیر دفتر بهره برداری و توسعه تاسیسات تامین تصفیه و خطوط انتقال آب، هدف از اجرای این پروژه را تامین آب پایدار برای اهالی روستاها عنوان کرد و گفت: روستاهای تحت پوشش پروژه که در بخش وردشت این شهرستان واقع شده اند، به دلیل ساخت و سازهای انجام شده و افزایش جمعیت، در بعضی از ایام سال با کمبود آب مواجه بودند و از طرفی دو روستای جدید نیز تحت پوشش آب و فاضلاب قرار گرفتند و بایستی برای تامین آب آنها نیز برنامه ریزی صورت می گرفت.

سعید توکلی، هزینه انجام شده برای افتتاح مجتمع آبرسانی روستایی حاجی آباد را مجموعاً بالغ بر ۱۹ میلیارد ریال اعلام کرد و اظهار داشت: عملیات اجرای این پروژه از سال ۹۶ آغاز شد و برای تکمیل آن اجرای ۱۴ کیلومتر خط انتقال، حفر یک حلقه چاه عمیق، اصلاح و بازسازی ۴ کیلومتر شبکه توزیع آب داخلی روستاها، احداث یک باب مخزن ذخیره بتونی ۳۰۰ مترمکعبی و تعویض ۱۵۰ فقره انشعاب آب انجام شده است.وی با اشاره به اینکه در طراحی این پروژه، پیش بینی های لازم برای مقابله با شرایط بحرانی نیز صورت گرفته است افزود: اگر به هردلیلی منبع تامین آب این مجتمع دچار مشکل شود، می توان از آب چاه های بحران شهرستان استفاده نموده و آن را وارد مدار کرد.

به گفته توکلی، در سال جاری افزون بر ۲۵ میلیارد ریال پروژه در حوزه آب روستایی شهرستان سمیرم اجرا شده است.

عملکرد ضعیف دولت در زمینه ساخت نیروگاه!



اهمیت صنعت برق به واسطه تامین یکی از حیاتی ترین زیرساخت‌های لازم به منظور ارتقاء سطح کیفیت زندگی، توسعه اقتصادی و تحقق شعار جهش تولید، غیر قابل انکار است. پس از انقلاب اسلامی در سال ۵۷ به منظور تحکیم ارکان اقتصادی کشور و افزایش سطح کیفیت زندگی خانوارها، تامین زیرساخت برقی صنایع و منازل مورد توجه جدی واقع شد.

ظرفیت اسمی تولید برق نیروگاه‌های کشور به استناد گزارش روزنامه اطلاعات مورخ ۱۹ اردیبهشت ماه سال ۵۷ معادل ۲۵۰۰ مگاوات برآورد شده است. بنابر آخرین اظهارات مدیرعامل شرکت مادر تخصصی تولید نیروی برق حرارتی، ظرفیت نصب شده نیروگاه‌های کشور تا پایان سال ۹۹ به حدود ۸۵ هزار مگاوات خواهد رسید.

مقایسه ابتدایی بین آمار ظرفیت اسمی نیروگاه‌های کشور، موید این امر است که با گذشت ۴ دهه از عمر انقلاب اسلامی، ظرفیت تولید برق کشور با جهشی قابل توجه، ۳۴ برابر شده است.

با وجود افزایش چشمگیر ظرفیت تولید برق کشور در طول ۴۰ سال گذشته، دقت بیشتر در ارتباط با آمار تفضیلی صنعت برق کشور مشخص می کند، در طول سال‌های اخیر و دولت یازدهم و دوازدهم، شاهد کاهش ظرفیت نصب شده نیروگاه‌های کشور در هر سال بوده‌ایم.

به استناد آمار موجود در آمارنامه تفضیلی صنعت برق ایران، رکورد بیشترین ظرفیت اسمی نصب شده نیروگاه‌های کشور در طول یکسال در سال ۱۳۸۹ با اضافه شدن ۴۹۳۵ مگاوات به شبکه برق اختصاص دارد. این در حالیست که کمترین ظرفیت اسمی نصب شده در طول ده سال اخیر نیز با اضافه شدن ۹۴۳ مگاوات در سال ۹۴ ثبت شده است.

، بررسی آمار نشان دهنده این امر است که در طول عمر دولت یازدهم و دوازدهم، ظرفیت اسمی اضافه شده نیروگاه‌های کشور به ترتیب ۷۴۸۷ مگاوات و ۸۵۷۲ مگاوات بوده است. این آمار در حالی بیان می‌شود که در طول دولت دهم ظرفیت اسمی اضافه شده نیروگاه‌های کشور با ثبت رکورد ۱۵۹۹۷ مگاوات به تنهایی با ظرفیت اضافه شده در طول دولت یازدهم و دوازدهم برابری می کند.

وزیر نیرو، در بیان این نکته که با همین ظرفیت اضافه شده و بدون خاموشی برنامه ریزی شده از پیک مصرف برق عبور کرده‌ایم، تصریح کرد: «علت تامین همه نیازهای صنعت برق توجه به مدیریت تقاضا در این حوزه است و ما مشابه سال‌های گذشته از اقدام به راه‌اندازی نیروگاه و هزینه هزاران میلیارد تومان از ثروت ملی و صرفا برای عبور از پیک مصرف پرهیز کرده‌ایم.»

همچنین چندی پیش، رضا اردکانیان، وزیر نیرو در پاسخ به این پرسش که چرا ظرفیت اسمی نیروگاه‌های نصب شده در هر سال با کاهش مواجه شده است، گفت: «پرهیز از تولید برق اضافی و صرف هزینه هنگفت نباید به حساب کاهش ظرفیت نیروگاهی تلقی شود بلکه افزایش ظرفیت نیروگاهی سابق که صرفا برای عبور از پیک مصرف انجام می‌شد باید محل سوال و تردید قرار گیرد.»

توجه به اظهارات مطرح شده از سوی اردکانیان، این سوال را به وجود می آید که چرا کاهش ظرفیت نصب شده نیروگاه‌ها در هر سال، مشکلی برای صنعت برق کشور و توسعه زیرساخت‌ها به وجود نیاورده است.

به منظور پاسخ به ابهام به وجود آمده در این حوزه به سراغ یکی از کارشناسان حوزه آب و برق رفته ایم. در این خصوص، محمد پورحمید، کارشناس سیاستگذاری آب و برق، با اشاره به عبور پیک بدون خاموشی برنامه ریزی شده در ۲ سال اخیر، اظهار داشت: «آمار به وضوح از کاهش ظرفیت نصب شده نیروگاهی کشور در طول دولت یازدهم و دوازدهم روایت می کند اما عبور از پیک بدون خاموشی برنامه‌ریزی شده به استناد گفته‌های مقامات وزارت نیرو به دو دلیل انجام شده است.»

این کارشناس مسائل آب و برق در تشریح دلایل عبور از پیک مصرف با توجه به کاهش ظرفیت اضافه شده تولید برق، گفت: «مطابق آمار، یکی از دلایل جبران ظرفیت مورد نیاز تولید برق کشور، تولید برق مازاد بر ظرفیت نیروگاه‌های برق-آبی به حساب می آید. افزایش بارش در ۲ سال گذشته و اضافه شدن ظرفیت سدهای کشور منجر به این شده که نیروگاه‌های برق-آبی، ۹ درصد بیشتر از تعهد خود برق تولید کرده‌اند که معادل ۱,۵ درصد کل ظرفیت تولید برق کشور است و همین امر خلا ساختن نیروگاه را پوشش داده است.»

وی در توضیح دلیل دوم عبور بدون مشکل از پیک برق گفت: «به استناد گزارش مرکز پژوهش‌های مجلس، در شرایط کرونایی و تابستان سال جاری ۴۰ درصد از صنایع کشور در رکود به سر می‌برند. کاهش فعالیت عمده‌ترین مصرف کننده برق در کشور در عبور بدون خاموشی از پیک اثرگذاری بسیاری دارد.»

پورحمید، با اشاره به اینکه ممکن است با کاهش بارش‌ها توان تولید برق کشور با افت جدی مواجه شود، گفت: «در شرایطی که بخواهیم شرایط را برای جهش تولید مهیا کرده و صنایع را با صددرصد توان به چرخه کار وارد کنیم، نیازمند تولید برق هستیم. در شرایط کنونی و با ظرفیت فعلی قطعا این امر میسر نخواهد بود و اضافه شدن ظرفیت نیروگاهی کشور با الویت تجدیدپذیرها باید در دستور کار وزارت نیرو قرار گیرد.»

بررسی اظهارات کارشناسان و متولیان صنعت برق مشخص کننده این امر است که تحقق شعار سال و توسعه اقتصادی نیازمند توجه روز افزون به توسعه صنعت برق است. در این بین گذشته از تلاش برای کاهش شدت مصرف انرژی به خصوص در بخش خانگی، اقداماتی نظیر افزایش بهره‌وری نیروگاه‌های حرارتی کشور و توجه به توسعه انرژی‌ها نو و تجدیدپذیر به همراه اضافه کردن نیروگاه‌های سوخت فسیلی، می‌بایست مد نظر متولیان این حوزه در کشور قرار گیرد.

گزارش

آدرس دهی غلط وزیر نفت در پالایشگاه سازی

۳ شهریور سال جاری زنگنه در نشست خبری که پس از نامه برخی نمایندگان مجلس شورای اسلامی مبنی بر بررسی عملکرد وزارت نفت در دوران این کهنه وزیر در راستای حمایت از عملکرد خود در زمینه پالایشگاه سازی به طراحی فراگیر پالایشی سیراف اشاره کرد و با بیان اینکه طراحی این مجموعه نیز کار ما بوده است، گفت: اگر ما به پالایشگاه‌سازی اعتقاد نداشتیم چطور ۳۶۰ هزار بشکه میعانات گازی برای پالایشگاه‌های سیراف اختصاص دادیم؟ این اظهارنظر زنگنه در حالی است که به گفته کارشناسان طرح پالایشی سیراف با برنامه تولید نفتا یک طرح شکست خورده تمام عیار است. طرحی که یکی از شاگردان وزیر نفت روی میز وی قرار داد. وزیر نفت که در تمامی ادوار وزارت خود در صنعت نفت، کلنگ هیچ پالایشگاهی را زمین نزده، تلاش دارد تا «تخصیص مجوز خوراک» را به عنوان ریل گذاری و طراحی و توسعه صنعت پالایشی در کارنامه خود بگنجاند. حال آنکه طرح سیراف با تولید محصول نهایی نفتا، نه تنها توجیه اقتصادی ندارد بلکه در حقیقت دور باطل در زمینه جلوگیری از خام فروشی است. شهریور سال گذشته وزیر نفت از ساماندهی طرح مجموعه پالایشگاه‌های سیراف خبر داد. به گفته وزیر بررسی‌هایی به منظور چگونگی تأمین سرمایه گذاری این طرح انجام شده و در همین راستا جلسه‌ای نیز با رئیس کل بانک مرکزی برگزار شد. در این نشست که ۲۷ شهریور سال گذشته به میزبانی بانک مرکزی برگزار شد، وزیر نفت گفت: کاری که هم‌اکنون این وزارتخانه در حال پیگیری است، بحث مربوط به طرح‌های پالایشی سیراف است. این پروژه با ظرفیت ۳۶۰ هزار بشکه در روز نیازمند حدود ۲۲ هزار میلیارد تومان سرمایه است که ۶۵ درصد از هزینه‌های مورد نیاز طرح‌ها به صورت ارزی است. تکمیل این پروژه‌ها حدود ۳ سال زمان می‌برد و زمان شروع بهره‌برداری آن در صورت تأمین به موقع ارز و ریال نیمه دوم سال ۱۴۰۱ برآورد شده است. به گفته وزیر نفت، محصول نهایی این پروژه نفتا خواهد بود. محصولی که به عقیده متخصصین حوزه در زمره محصولات خام قرار می گیرد و به نوعی خام فروشی است. به عبارتی دیگر میعانات گازی را که محصولی با ارزش اما خام به شمار می‌رود با سرمایه گذاری ۲۲ هزار میلیارد تومانی به محصول خام دیگری تبدیل خواهیم کرد که بعنوان ماده اولیه در بسیاری از صنایع استفاده می‌شود.، ۲۳ شهریور ماه سال ۹۸ علیرضا صادق آبادی، معاون وزیر نفت در خصوص برنامه ریزی‌های آینده در زمینه پتروپالایشگاه‌ها گفت: هم اکنون ساخت مجتمع پالایشگاهی سیراف در دستور وزارت نفت قرار دارد که این مجتمع پالایشگاهی می تواند نزدیک به ۱۰ میلیون تن نفتا تولید کند که خوراک زنجیره بزرگی از واحدهای پتروشیمی بر پایه خوراک نفتا را تأمین می کند.

این اظهارنظر وزیر نفت در حالی مطرح می‌شود که پتروشیمی‌های انگشت شماری در کشور خوراک نفتا استفاده می کنند و نیاز آنها حدود ۳ میلیون تن است. از سویی دیگر برای احداث یک پتروشیمی با خوراک نفتا حدود ۱.۵ میلیارد دلار سرمایه مورد نیاز است که رقم بالایی است. این نکته را باید در نظر بگیریم که ایران کشوری است که خوراک اتان در آن از اقتصاد جذاب تری برای پتروشیمی‌ها برخوردار است چرا که روی این خوراک از یارانه استفاده می کنند و مزیت ایران نیز در تأمین خوراک گازی است نه مایع؛ به طور عمومی نیز کشورهایی سمت خوراک نفتا می‌روند که گاز اتان برای آنها گران است، کشورهایی نظیر کره جنوبی و سایر کشورهای اروپایی کشورهایی هستند که خوراک گازی چندانی در اختیار ندارند و عموماً پتروشیمی‌های خوراک مایع دارند.

وزیر نفت در حالی محصول نهایی مجموعه سیراف را نفتا اعلام کرده است که به عقیده بسیاری از کارشناسان بهتر است بجای تولید نفتا در این مجموعه به تولید بنزین با اکتان بالا بپردازیم؛ با توجه به اینکه ایران تنها تولیدکننده خودکفای بنزین با کیفیت در منطقه است، می‌توان بازار صادراتی مطلوبی را برای آن پیش بینی کرد. از سویی دیگر تحریم پذیری کمتر و ارزش افزوده بیشتری خواهد داشت.

بر اساس طراحی ۸ پالایشگاه ۶۰ هزار بشکه‌ای سیراف، بیش از نیمی از محصولات این پالایشگاه‌ها به نفتا تبدیل می‌شود که این محصول به دلیل قیمت پایین‌تر نسبت به محصولات با ارزش تری مانند بنزین و محصولات پتروشیمی و همچنین مازاد عرضه در جهان، ریسک بزرگی برای سرمایه گذاران محسوب می‌شود. الفین یکی از هفت ماده اصلی صنعت پتروشیمی است که نیمی از محصولات پایه محصولات پتروشیمی را تولید می کند ولی نفتا فرآورده خامی است که باید در پتروشیمی‌ها مورد استفاده قرار گیرد..



رییس جمهور برای تسریع در پرداخت مطالبات کادر درمان دستور داد

حجت‌الاسلام‌والمسلمین حسن روحانی در جلسه ستاد هماهنگی اقتصادی دولت پس از ارائه گزارش بانک مرکزی در مورد اقدامات انجام شده برای تامین ارز موردنیاز مواد اولیه تولید دار واظهار داشت: در کنار معیشت و تامین کالاهای اساسی مردم و مواد اولیه تولید برای کار خانجات، سلامت مردم مهمترین اولویت است از این نظر تامین دارو و جزو حوزه‌های اصلی و راهبردی است و دستگاه‌های ذیربط با برنامه‌ریزی‌هایی که انجام داده‌اند، نخواهد گذاشت که در این خصوص مردم احساس کمبودی نمایند. روحانی ادامه داد: از محل تسهیلات کرونایی مطالبات کادر درمان که ایثارگرانه در ماه‌های اخیر در خط مقدم مقابله با بیماری کرونا حضور داشته‌اند تامین خواهد شد و در این خصوص با برنامه‌ریزی‌های انجام گرفته از سوی بانک مرکزی و سازمان برنامه و بودجه همه مطالبات باید به سرعت پرداخت شود.

در این جلسه همچنین «محمد اسلامی» وزیر راه و شهرسازی گزارشی از پیشرفت کار بورس املاک و دیگر راه‌های تامین مالی پروژه‌های تولید مسکن انبوه ارائه کرد. رییس جمهوری ضمن تاکید بر حمایت و تقویت سرمایه‌گذاری در بخش مسکن به عنوان پیشران رونق تولید و اشتغال، بهره گیری از شیوه‌های مختلف مشارکت مردم در تامین مالی پروژه‌های تولید مسکن را لازم دانست.

گفت‌وگو

بانکها ملزم به استرداد وجه التزام پلکانی دریافتی شدند

یاسر مرادی با اشاره به بخشنامه مهم بانک مرکزی در خصوص بازگشت وجه التزام پلکانی دریافت شده از مشتریان نظام بانکی، گفت: بانک مرکزی طی بخشنامه‌ای، بانکها را مکلف کرده است تا قراردادهایی که مشمول وجه التزام پلکانی نمی‌شدند و بانکها مازاد بر وجه التزام قانونی، از مشتریان مبالغی را دریافت کرده بودند را به آنها برگردانده و ضمن اصلاح محاسبات و عودت مبالغ مازاد به مشتریان، مراتب عملکرد خود را به بانک مرکزی اطلاع دهند.

وی افزود: وقتی مشتری قراردادی با بانک منعقد می‌کند، این قرارداد شامل اصل تسهیلات و نرخ سود درج شده در قرارداد (در مدتی که قرارداد پابرجا است و مدت زمان ۱۲ تا ۳۶ ماهه دارد) است که بر این اساس، مشتری باید اصل و سود تسهیلات را در این مدت بر اساس قرارداد به بانک برگرداند؛ در این میان اما برخی مشتریانی که قرارداد آنها خاتمه می‌یابد، توانایی باز پرداخت دین خود را ندارند و از شروطی که در قرارداد آمده، تخلف می‌کنند؛ بنابراین در اینجا بانک اجازه دریافت سود و حتی خسارت تاخیر و تادیه را ندارد؛ به خصوص اینکه آنچه شورای نگهبان برای بانکها تجویز کرده، دریافت وجه التزام است که پس از پایان قرارداد، بانکها می‌توانند وجه التزام دریافت کنند. البته در خصوص اینکه وجه التزام چه مبلغی است، هنوز جای بحث وجود دارد.

به گفته این کارشناس حقوق بانکی، بر اساس ماده ۱۲ آیین نامه وصول مطالبات غیرجاری موضوع بخشنامه ۱۷۵۲۰۸/۸۸ مورخ ۱۸ آبان ۸۸ بانکها مکلف شده بودند که وجه التزام را به صورت پلکانی از مشتریان دریافت کنند؛ به نحوی که بانکها مجاز بودند از تاریخ ۱۸ آبان ۸۸، نرخ سود قرارداد را همان نرخی که در قرارداد مندرج شده بود که اصطلاحاً بانکها آن را سود پس از سررسید می گویند، محاسبه کرده و به آن بین ۶ تا ۱۴ درصد جریمه پلکانی اضافه کنند.

مرادی ادامه داد: این موضوع در ۷ مهرماه سال ۹۴ به موجب بخشنامه ای که شورای پول و اعتبار تصویب کرد، سبب شد تا بانک مرکزی شیوه قبلی را اصلاح و اعلام کند که بانکها صرفاً می‌توانند بر اساس ماده ۱۷ آیین نامه وصول مطالبات غیرجاری، صرفاً به عنوان شرط ضمن عقد، دریافت وجه التزام را شرط کنند و برای تمامی تسهیلات ریالی و ارزی، از تاریخ سررسید آن را عملیاتی نمایند؛ ضمن اینکه نسبت به مانده بدهی مشتری، علاوه بر نرخ سود مندرج در تسهیلات اعطایی که نرخ سود قرارداد است، ۶ درصد نیز به صورت ثابت، سود در نظر بگیرند.

وی اظهار داشت: در چنین شرایطی، وجه التزام پلکانی حذف شده و تبدیل به «نرخ سود پس از سررسید به علاوه ۶ درصد به صورت ثابت»، شد، اما اختلافی که در این حالت به وجود می‌آید، این است که آیا قراردادهایی که قبل از تاریخ ۷ مهرماه ۹۴ منعقد شده و سررسید آنها بعد از این تاریخ است، مشمول وجه التزام پلکانی خواهند بود یا اینکه وجه التزام ساده جاری است؟ این سوالی است که مطرح است؛ که اینجا بانک مرکزی صراحتاً اعلام کرد که وجه التزام غیرپلکانی یا ساده، صرفاً برای قراردادهایی است که بعد از ۷ مهر ۹۴ منعقد شده باشند.

مرادی گفت: نکته اختلافی این بود که بعد از اینکه بانک مرکزی ترتیبات جدیدی را از ۷ مهرماه ۹۴ در نظر گرفته و آن را ابلاغ کرده که وجه التزام پلکانی باید اجرایی شود، عملاً اجرا در بسیاری از بانکها به اواخر سال ۹۴ و اوایل سال ۹۵ موکول شده است و خیلی از قراردادهایی که از مهر ۹۴ و حتی اوایل سال ۹۵ منعقد شدند، علیرغم تاکید بانک مرکزی بر حذف وجه التزام پلکانی، با وجه التزام تا ۱۴ درصد محاسبه و از مشتریان مطالبه سود شده است؛ به همین دلیل بانک مرکزی در بخشنامه‌ای که در ۱۳ شهریورماه ۹۹ ابلاغ کرده، تاکید نموده که اگر بانکی این تخلف را مرتکب شده باشد، باید محاسبات قبلی خود را اصلاح نموده و اگر مبالغ مازادی را از مشتری دریافت کرده باشد نیز، باید رقم را به مشتری برگرداند؛ حتی اگر پرونده مختومه شده باشد.

این کارشناس حقوق بانکی ادامه داد: به موجب این بخشنامه، بانکهایی که تخلف کرده‌اند باید در حداقل زمان ممکن، پول را به مشتری مسترد کنند؛ لذا اگر بانکی به موجب نادیده گرفتن این بخشنامه، ملکی را تملک کرده یا بدهی مشتری را بر اساس ساز و کار بخشنامه وجه التزام پلکانی تسویه کرده باشد، باید تجدیدنظر نماید؛ پس مشتریان حائز شرایط می‌توانند به شعب بانکی خود مراجعه کرده و دریافت مازاد وجه التزام خود را مطالبه نمایند.

رئیس ستاد مبارزه با مفاسد اقتصادی در نامه به حجت‌الاسلام رئیسی:

عاملان قاچاق ۲۵ میلیارد دلاری محاکمه شوند



داود گودرزی در نامه‌ای به رئیس قوه قضائیه درخواست کرد تا هر چه سریع‌تر با مدیران خاطی دولتی که در برابر تکمیل سامانه‌های شفافیت مقاومت می‌کنند برخورد قضائی کند.

احتکار و قاچاق از معضلات اساسی اقتصاد ایران است. قاچاق با حذف تولیدکننده‌ی داخلی در بازار عملا صنعت و تولید داخل را زمین گیر می‌کند و فضای رقابتی را از بین می‌برد و از طرفی درآمد دولت از محل مالیات و عوارض را کاهش می‌دهد. به عبارت ساده‌تر می‌توان گفت قاچاق کالا روی مجموعه‌ای از مولفه‌های اقتصادی از جمله تولید، اشتغال، سیستم بانکی، نظام مالیاتی، بودجه دولت و به تبع این‌ها امنیت اجتماعی به شکل منفی اثرگذار است. کالای قاچاق در برخی موارد مثل اقلام خوراکی و بهداشتی می‌تواند سلامت جامعه را هم تهدید کند.

از طرفی احتکار هم تقریبا اثرات قاچاق را بر اقتصاد کشور تحمیل می‌کند و در مواقع حساس حتی می‌تواند آرامش اجتماعی و امنیت غذایی کشور را به مخاطره بیاندازد. احتکار به ویژه در شرایط تحریمی و سخت اقتصادی امروز با تاثیر گذاری روی قیمت کالاها و تشدید گرانی زندگی و معیشت عموم مردم را با مشکل مواجه کرده است؛ بنابراین می‌توان به راحتی متوجه شد هر کسی و در هر جایگاهی اگر در امور سخیف قاچاق و احتکار دست داشته باشد و یا برای جلوگیری از آن‌ها اغماض و کم کاری کند به نوعی که جزو وظایفش باشد به طور مشخص به کشور و مردم خود و حتی آیندگان خیانت بزرگی کرده و مستحق شدیدترین عواقب است.

تجربه ثابت کرد که با گشت زنی و دستگیری سلاطین قند و شکر و گوشت و پیاز در مقاطع کوتاه نمی‌توان جلوی قاچاق و احتکار را گرفت و باید به سمت روش‌هایی رفت که در بسیاری از کشورهای جهان بیش از نیم قرن سابقه‌ی استفاده دارند. اصولی‌ترین روش جلوگیری از قاچاق و احتکار و امثالهم ایجاد شفافیت و استفاده از فناوری اطلاعات است.

در واقع تنها در یک بستر شفاف و پایش شده می‌توان انتظار داشت که دست سودجویان محتکر و قاچاقچی از جیب مردم و مملکت کوتاه شود. خوشبختانه قوانین و زیرساخت‌های چنین بسترهایی در قالب انواع سامانه‌ها در سال‌های گذشته تصویب و راه اندازی شده، اما به دلیل مقاومت عده‌ای ذی نفع و صاحب نفوذ بسیاری از این‌ها بهره برداری نمی‌شود و عملا به کار کرد واقعی خود نرسیده اند.

داود گودرزی؛ رئیس ستاد مبارزه با مفاسد اقتصادی در همین راستا با ارسال نامه‌ای به رئیس قوه قضائیه به بخشی از کارشکنی‌ها پیرامون عدم همکاری بعضی دستگاه‌های دولتی در بحث مبارزه با قاچاق و تکمیل و بهره برداری از سامانه‌های شفافیت مثل سامانه جامع تجارت اشاره کرده و تاکید دارد که با گذشت سال‌های متمادی همچنان این سامانه‌ها روی زمین مانده و عواقب آن روز به روز به مشکلات اقتصادی و اجتماعی کشور دامن می‌زند بنابراین تنها راهی که قانون و منطق عقلی حکم می‌کند برخورد قضائی با متخلفان و خاطیان مسئول است که با تخفیف و در حالت خوشبینانه با کم کاری و انفعال باعث خسارت‌های بیشمار و غیرقابل جبران به ملت و کشور شده‌اند.

در ادامه متن و تصویر نامه ستاد مبارزه با مفاسد اقتصادی به حجت‌الاسلام رئیسی آمده است:

«یکی از موانع مسئله‌ی قاچاق است. جلوگیری از قاچاق به عهده‌ی خود ما است؛ این را دیگر نمیشود انسان از دیگری توقع داشته باشد. بایستی همه‌ی دستگاه‌های کشور -دستگاه‌های مربوط به قوه‌ی مجریه عمدتاً و دستگاه‌های مربوط به قوه‌ی قضائیه و دستگاه‌های نیروهای مسلح- با همکاری هم، به طور جد جلوی قاچاق را بگیرند، که واقعا یک رقم تکان‌دهنده‌ای است. این گزارش تحقیق و تفحّصی که در ادیبهشت در صحن علنی مجلس خوانده شد، میگوید که حجم قاچاق ۲۵/۵ میلیارد دلار است! این خیلی رقم بالایی است؛ این مربوط به گزارش تحقیق و تفحّص مجلس است.»

بیانات مقام معظم رهبری در ارتباط تصویری با جلسه هیئت دولت ۹۹/۰۶/۰۲)

عاملان قاچاق ۲۵ میلیارد دلاری محاکمه شوند / راهی جز برخورد قضائی با مدیران خاطی نمانده است

ریاست محترم قوه قضائیه

همانگونه که استحضار دارید مقام معظم رهبری فراوان تأکید داشته‌اند که کلید پیروزی در جنگ تمام عیار اقتصادی علیه ملت مقاوم ایران، رونق تولید داخلی است و به گفته کارشناسان امر، این مهم محقق نخواهد شد جز اینکه با راه‌اندازی و یکپارچه‌سازی سامانه‌های الکترونیک تجارت داخلی و خارجی که در قانون سال ۹۲ طرح شده است، در برابر کالای قاچاق تمام قد بایستیم. اما جای تأسف است که تجربه سال‌های گذشته نشان می‌دهد، اصلی‌ترین مانع مسیر تصریح شده، مسئولان متخلف و اهمال کاری هستند که راهی جز برخورد سخت قضایی باقی نگذاشته‌اند. این اهمال کاری‌ها باعث گردیده اکنون با گذشت بیش از ۶ سال و نیم از تصویب و ابلاغ قانون مبارزه با قاچاق کالا و ارز در دی‌ماه ۱۳۹۲ و با وجود صراحت قوانین و آئین‌نامه‌ها، این قانون اجرایی نشده باقی بماند و کشورمان همچنان پذیرای حجم بالا، باور نکردنی و تکان دهنده ۲۵/۵ میلیارد دلار کالای قاچاق باشد.

ردپای معاملات شبانه در قیمت‌های حبابی بازار ارز

نوسانات بازار ارز در هفته‌های اخیر تا حد زیادی کنترل شده که این موضوع بیش از هر چیز به عرضه‌های گسترده بازارساز در بازار باز می‌گردد.

بررسی میدانی خبرنگار ایرنا نشان‌دهنده آرامش و ثبات در بازار است، اما در این میان، جوسازی‌های کاذبی توسط برخی دلالان انجام می‌شود که سعی در بر هم زدن این آرامش دارند.

پیگری‌ها حاکی است که بانک مرکزی قصد دارد با عرضه‌های گسترده نشان دهد که دست بالا را در کنترل نوسانات ارز دارد. از سوی دیگر افزایش عرضه ارز صادرکنندگان در سامانه نیما نیز در جریان است.

با این حال قیمت‌ها در بازار نسبت به کاهش مقاومت می‌کنند، زیرا سفته‌بازان و دلالان با هدف کسب سود بیشتر به عنوان خریدار کاذب در بازار حضور دارند.

ایجاد تقاضای کاذب توسط دلالان

نکته جالب این است که هدف از خرید ارز در بازار توسط سوداگران، امید به افزایش قیمت در روزهای آینده نیست بلکه آنها در تلاشند تا با خرید بیشتر مانع از ریزش قیمت‌ها شوند تا بتوانند ارزهای خریداری شده در هفته‌های قبل را با قیمت‌های بالاتری به فروش برسانند.

این افراد، افزایش صوری تقاضا را دامن زده‌اند و این در شرایطی است که خریداران واقعی در بازار اقدام به خرید نمی‌کنند زیرا تحرکات بانک مرکزی نشان دهنده کنترل قیمت ارز در روزهای آینده است.

اما سفته‌بازان بازار ارز همچنان در معاملاتی که گاهی حتی واقعی نیست و در صورت واقعی بودن، کم عمق و کم حجم است، قیمت‌های کاذب را در شبکه‌های اجتماعی منتشر می‌کنند.

این گروه، عمده معاملات از این دست را در معاملات شبانه و تلفنی انجام می‌دهند تا قیمت‌های کاذب و حبابی در بازار ایجاد کنند و جو روانی را به سمت رشد قیمت‌ها سوق دهند تا خریداران خرد با سرمایه‌های کوچک به سمت خرید در بازار ارز حرکت کنند و دلالان نیز ارزهای در اختیار خود را به بالاترین قیمت ممکن بفروشند.

شیوه عمل دلالان در ایجاد تقاضای کاذب به این صورت است که با حضور خریدار کاذب در بازار، قیمت‌ها به سمت بالا حرکت می‌کند و خریداران خانگی نگران کاهش سرمایه‌های خود می‌شوند. بر این اساس، این خریداران خانگی که معمولا شناخت خوبی هم از بازار ارز ندارند، برای حفظ سرمایه خود آن را به کالایی در دسترس و البته با نقدشوندگی بالا تبدیل می‌کنند.

از نظر آنها، ارز گزینه مطلوبی به شمار می‌رود و بر این اساس اقدام به خرید انواع ارز (دلار و یورو) می‌کنند. در این میان، دلالان از فرصت سوءاستفاده کرده و دلارهای در اختیار خود را با قیمت گران به خریداران کم‌اطلاع می‌فروشند.

در گام بعد، دلالانی که با سو استفاده از موقعیت، دلارهای در دست خود را با قیمت گران فروخته بودند از بازار خارج می‌شوند و قیمت‌ها به یکباره روند نزولی پیدا می‌کند. بدین ترتیب سفته بازان و دلالان، سود هنگفتی را عاید خود کرده، اما خریداران کم‌اطلاع دچار زیان می‌شوند.

پس از گذار از این تلاطم، دلالان و سفته بازان منتظر فرصت بعدی می‌مانند تا از نوسانات بازار، ماهی سود خود را صید کنند.

کوتاه

تسهیلات ۱۰ تا ۱۰۰ میلیارد ریالی به تعاونی‌ها ارائه می شود

تسهیلات موضوع بسته اعتباری فرصت ناب تعاون که با اولویت حمایت از شرکت‌های تعاونی مورد تصویب هیأت مدیره بانک توسعه تعاون قرار گرفته حداکثر تا ۱۰۰ میلیارد ریال و فرصت ویژه ۴ ماهه تنفس در بازپرداخت طراحی شده که بر اساس هدف گذاری پرداخت تسهیلات مؤثر از سوی این بانک به بخش‌های مختلف تعاون پرداخت خواهد شد.

بر اساس این طرح، مبلغ تسهیلات مطابق با نیازسنجی بنگاه اقتصادی متقاضی و بر اساس صورت‌های مالی و کیفیت فعالیت و چرخش مالی درخواست‌کننده تسهیلات، حداکثر تا سقف ۱۰۰ میلیارد ریال به ازای شرکت‌های تعاونی و حداکثر تا سقف ۴۰ میلیارد ریال بابت شرکت‌های خارج از تعاون، همچنین حداکثر تا سقف ۲۰ میلیارد ریال بابت اشخاص حقیقی بخش تعاون و تا سقف ۱۰ میلیارد ریال بابت سایر فعالین اقتصادی بر اساس چارچوب ضوابط و مقررات اعتباری بانک پرداخت می‌گردد.

گفتنی است، نرخ این تسهیلات با نگاه حمایتی از بخش تعاون، ۱۵ تا حداکثر ۱۶ درصد برای تعاون گران و ۱۷ تا حداکثر ۱۸ درصد برای سایر فعالین اقتصادی، بر اساس عقد مرابحه، پیش‌بینی شده که دوره بازپرداخت آن حداکثر ۲۴ ماه شامل ۴ ماه تنفس خواهد بود.

تراز منفی حساب سرمایه در سال ۹۸ کاهش یافت

حساب سرمایه که در واقع نتیجه ورودی و خروجی ارز از کشور است در سال‌های اخیر همواره منفی بوده است.

در سال ۹۵ مجموع حساب سرمایه به منفی ۱۸ میلیارد و ۲۸۸ میلیون دلار رسید و این رقم در سال‌های ۹۶ و ۹۷ به ترتیب منفی ۱۹ میلیارد و ۳۲۱ میلیون دلار و منفی ۱۶ میلیارد و ۴۴ میلیون دلار بوده است.

اما در سال ۹۸ باوجود منفی بودن حساب سرمایه، نسبت به سال‌های قبل تراز منفی حساب سرمایه کاهش قابل توجهی داشته است.

در مجموع حساب سرمایه کل از منفی ۱۶ میلیارد و ۴۴ میلیون دلار در سال ۹۷ به منفی ۶ میلیارد و ۶۶۹ میلیون دلار در سال ۹۸ رسیده است. بیشترین تاثیر در کاهش تراز منفی را حساب سرمایه کوتاه مدت داشته است. حساب سرمایه کوتاه مدت از منفی ۱۸ میلیارد و ۷۰۶ میلیون دلار در سال ۹۷ به ۸ میلیارد و ۱۰۶ میلیون دلار در سال ۹۸ رسیده است.

حساب سرمایه متشکل از تراز تجاری، صادرات و واردات خدمات، سرمایه‌گذاری کشور در خارج از کشور، مطالبات کشور از خارج، جذب سرمایه‌گذاری خارجی و امثال آن است. در مجموع این بهبود نسبی در حساب سرمایه در عنوان «کاهش نسبت خروجی به ورودی ارز به کشور» خلاصه کرد.

نرخ سود سپرده‌های مدت‌دار در زمان برداشت تعیین شد

بانک مرکزی با صدور بخشنامه‌ای به تمامی بانک‌ها و موسسات اعتباری، نرخ سود علی‌الحساب سپرده‌های سرمایه‌گذاری مدت‌دار که قبل از سررسید برداشته شوند، معادل نرخ سود علی‌الحساب سپرده سرمایه‌گذاری متناظر با دوره ماندگاری آن با کسر نیم درصد اعلام کرد.

این بخشنامه پیرو بخشنامه قبلی بانک مرکزی با موضوع ابلاغ سقف نرخ سود علی‌الحساب سپرده‌های سرمایه‌گذاری مدت‌دار صادر و با تاکید بر اینکه نرخ‌های مربوطه در بخشنامه یاد شده حداکثر نرخ سود علی‌الحساب سپرده‌های سرمایه‌گذاری مدت‌دار، صادر شده است. بر اساس این بخشنامه سایر مصوبه های قبلی شورای پول و اعتبار در این رابطه ملغی است.

نوبت اول

آگهی مناقصه

شهرداری خور به استناد مصوبه شماره ۲۸۷ مورخ ۱۳۹۹/۵/۱۱ شورای محترم اسلامی شهر خور در نظر دارد نسبت به برگزاری مناقصه آسفالت از محل اعتبارات داخلی شهرداری با رعایت کلیه ضوابط و مقررات و بکارگیری پیمانکار و اجرای آسفالت معابر و کوچه هایی که برنامه ریزی شده و در دستور کار قرار گرفته تا سقف مبلغ ۱۰/۰۰۰/۰۰۰/۰۰۰ ریال با رعایت آیین نامه مالی شهرداری و برابر قانون و مقررات از طریق آگهی مناقصه اقدام نماید.

متقاضیان می توانند جهت دریافت فرم مناقصه، سایر مدارک و شرکت در مناقصه مذکور تا پایان وقت اداری ساعت ۱۴:۳۰ روز سه شنبه مورخ ۹۹/۰۶/۳۰ به شهرداری مراجعه نمایند.

علی اصغر خادمی_شهردار خور

شناسه آگهی: ۹۷۵۶۶۷

نوبت اول

آگهی مزایده

شهردار خور به استناد مصوبه شماره ۲۵۱ مورخ ۱۳۹۸/۱۲/۱۷ شورای محترم اسلامی شهر خور در نظر دارد نسبت به فروش ۱۰ قطعه زمین مسکونی به شماره پلاکهای ۴۸۶ الی ۴۹۵ واقع در مجتمع مسکونی مهدیه از طریق مزایده و به قیمت کارشناسی از طریق آگهی مزایده و دریافت بهای آن بصورت نقد اقدام نماید.

(پرداخت هر نوع مالیات و عوارض به عهده خریدار می باشد) متقاضیان می توانند جهت دریافت فرم پیشنهاد قیمت، سایر مدارک و شرکت در مزایده مذکور تا پایان وقت اداری ساعت ۱۴:۳۰ روز سه شنبه مورخ ۹۹/۰۶/۳۰ به شهرداری مراجعه نمایند.

علی اصغر خادمی_شهردار خور

شناسه آگهی: ۹۷۵۶۶۵

آگهی مزایده اموال منقول نوبت اول

به موجب اجرائیه صادره از شعبه ۴ دادگاه خانواده شهرستان قم که در شعبه ۶ اجرای احکام مدنی قم به شماره ۹۹/ج/۶۶ ثبت گردیده له معصومه خلجی علیه محکوم علیه مهدی زیارتی نصرابادی محکوم است به پرداخت ۳۵ عدد سکه تمام بهار آزادی در حق محکوم له و نیم عشر دولتی در حق صندوق دولت که محکوم له در قبال بدهی محکوم علیه اموال منقول یک دستگاه موتور سیکلت را معرفی کرده که کارشناس به شرح ذیل ارزیابی کرده است. الف: با احترام در اجرای قرار کارشناسی به شماره ۹۹۰۰۰۶۲ و تاریخ ۹۹/۲/۳۰ از موتور سیکلت قرمز رنگ به شماره انتظامی ۶۱۴- ۲۱۶۵۱ با مشخصات ذیل در پارکینگ ایران واقع در جاده جعفریه بازدید که با توجه به میزان استهلاک و مدل و وضعیت فعلی، قیمت پایه در حال حاضر جهت فروش به مبلغ ۵۵/۰۰۰/۰۰۰/۰۰۰ ریال و به حروف پنجاه و پنج میلیون ریال معادل پنج میلیون و پانصد و هزار تومان تعیین و اعلام می گردد. لازم به ذکر است قیمت پایه تعیین شده بر مبنای اینکه موتور سیکلت فاقد راهنمای عقب چپ، پایه کیلومتر شکسته، سرگلگیر خم شده لاستیک جلو فرسوده و غیر قابل استفاده می باشد و بیمه شخص ثالث فاقد اعتبار می باشد لحاظ گردیده است. ب: نوع: موتور سیکلت سیستم: تک پر تیپ: 125cc مدل: ۱۳۹۳ سوخت: بنزین رنگ: قرمز شماره انتظامی: ایران ۶۱۴ ق ۲۱۶۵۱ شماره موتور: ۳۵۶۰۵۶۹ شماره شاسی: ۳۵۵۵۸۷ موارد فوق الذکر در تاریخ ۱۳۹۹/۶/۳۱ ساعت ۹/۳۰ الی ۱۰ صبح به آدرس قم، خ ساحلی، جنب زندان ساحلی دادگاه های حقوقی واحد اجرای احکام مدنی اتاق مزایده از طریق مزایده حضوری به فروش برسد. لذا افرادی که قصد بازدید از مورد مزایده را دارند می توانند در مدت پنج روز مانده به مزایده با هماهنگی این اجرا از مورد مزایده بازدید و در صورت تمایل در جلسه مزایده شرکت نمایند قیمت پایه از مبلغ کارشناسی شروع و به کسانی که بالاترین مبلغ را پیشنهاد دهند و اگذار می گردد. برنده مزایده باید ده درصد از مبلغ پیشنهادی را نقدا فی المجلس ارائه نموده و مابقی آن ظرف یک ماه از تاریخ مزایده بپردازد این آگهی یک نوبت در یکی از روزنامه های محلی درج می گردد جهت اطلاعات بیشتر به واحد مراجعه نمائید. دادورز واحد مزایده اجرای احکام مدنی شهرستان قم_محمد پور ابراهیم

آگهی مزایده اموال منقول نوبت اول

به موجب اجرائیه صادره از شعبه ۱۵ دادگاه عمومی حقوقی شهرستان قم که در شعبه ۲ اجرای احکام مدنی قم به شماره ۹۹/۲/ج/۲۳ ثبت گردیده له اقای حسن علیزاده علیه اقای حسین خراسانی محکوم علیه محکوم است به پرداخت مبلغ ۲/۴۰۳/۴۷۲/۹۰۰ ریال در حق محکوم له و نیم عشر دولتی مربوطه در حق صندوق دولت، محکوم له در قبال محکوم به یک دستگاه اتومبیل معرفی که کارشناس به شرح ذیل ارزیابی نموده است. الف) مشخصات وسیله نقلیه: شماره انتظامی (۸۵۴ ج ۱۶ ایران ۱۶) کارکرد کیلومتر: .....نوع: سواری سیستم: سایبا تیپ: 131Se مدل: ۱۳۹۷ رنگ: سفید-روغنی ظرفیت: جمعا ۴ نفر تعداد سیلندر: ۴ نوع سوخت: بنزین تعداد موتور: ۲ تعداد چرخ: ۴

شماره موتور: M13 6195793 شماره شاسی: 311100nas3477335j حجم سیلندر: ---ب) وضعیت ظاهری خودرو: ۱- موتور و گیربکس در وضعیت خاموش بازدید شد. ۲- لاستیک ۶۰ درصد. ۳- شماره شاسی، اتاق و موتور مطابق می باشد. توضیحات: ۱- بیمه نامه خودرو رویت نگردید. ۲- ارزش پایه خودرو ۶۲۰/۰۰۰/۰۰۰ ریال معادل شصت و دو میلیون تومان ارزیابی می گردد. مقرر گردیده موارد فوق الذکر در تاریخ ۱۳۹۹/۷/۵ ساعت ۹/۳۰ الی ۱۰ صبح به آدرس قم، خ ساحلی، جنب زندان ساحلی دادگاه های حقوقی واحد اجرای احکام مدنی اتاق مزایده از طریق مزایده حضوری به فروش برسد. لذا افرادی که قصد بازدید از مورد مزایده را دارند می توانند در مدت پنج روز مانده به مزایده با هماهنگی این اجرا از مورد مزایده بازدید و در صورت تمایل در جلسه مزایده شرکت نمایند قیمت پایه از مبلغ کارشناسی شروع و به کسانی که بالاترین مبلغ را پیشنهاد دهند و اگذار می گردد. برنده مزایده باید ده درصد از مبلغ پیشنهادی را نقدا فی المجلس ارائه نموده و مابقی آن ظرف یک ماه از تاریخ مزایده بپردازد این آگهی یک نوبت در یکی از روزنامه های محلی درج می گردد جهت اطلاعات بیشتر به واحد مراجعه نمائید.

دادورز اجرای احکام دادگستری شهرستان قم_رضا زارعی

آگهی مزایده اموال منقول نوبت اول

به موجب اجرائیه صادره از شعبه ۳ دادگاه عمومی حقوقی شهرستان قم که در شعبه ۱ اجرای احکام مدنی قم به شماره ۹۹/ج/۱۲۱ ثبت گردیده لها خانم هاجر یاری فرد علیه اقای علیرضا یوسفی و اقای سمیه حسینی محکوم علیه محکوم است به پرداخت مبلغ ۹۵۵/۵۸۰/۴۳۵ در حق محکوم له و نیم عشر دولتی مربوطه در حق صندوق دولت، محکوم له در قبال بدهی محکوم به یک دستگاه اتومبیل معرفی که کارشناس به شرح ذیل ارزیابی نموده است. با احترام به پیرو نامه شماره ۹۹۰۰۱۲۱ مورخه ۹۹/۳/۳ از وسیله نقلیه با مشخصات ذیل در پارکینگ اسلامی بازدید به عمل آورده، نتیجه ارزیابی به شرح ذیل ارزیابی می گردد: الف- مشخصات خودرو:

شماره انتظامی: ۸۷۵د۳۶ ایران ۶۲ نوع سواری سیستم و تیپ: سواری پراید ۱۳۱ مدل: ۱۳۹۰ رنگ: سفید_سفید_روغنی شماره شاسی: 3412290988263s شماره موتور: ۴۳۱۲۹۵۵ تعداد چرخ: ۴ تعداد محور: ۲ تعداد سیلندر: ۴

نوع سوخت: بنزین ظرفیت: ۴ نفر) وضعیت ظاهری ئ فنی خودرو (در زمان بازدید): اتاق (بدنه): گلگیر جلو سمت چپ، درب عقب سمت چپ، گلگیر عقب سمت چپ، ستون عقب بالا و پایین، صندوق عقب، کلاف جلوی بالای درب سمت راست، درب عقب گلگیر عقب سمت راست اثار برخورد تورفتگی و تصادف دارد. شیشه ها و اینه ها: سالم

چراغ ها: سالم گیربکس: سالم (در وضعیت خاموش بازدید شد) تایر ها: مستعمل صندلی و تودوزی: عادی تجهیزات: ---سایر نواقص: سوئیچ خودرو جهت بازدید از محفظه موتور و صندوق عقب پیدا نشد. کیلومتر کارکرد: ---

قابلیت شماره گذاری خودرو: دارد خودرو قابلیت بازسازی دارد. توضیحات: دارای بیمه نامه شرکت کوثر تا تاریخ ۱۳۹۸/۱۲/۱۷ ۱۳۹۸/۱۲/۱۷ ریال و مقرر گردیده مال الذکر در تاریخ ۱۳۹۹/۷/۲ ساعت ۹/۳۰ الی ۱۰ صبح به آدرس قم، خ ساحلی، جنب زندان ساحلی دادگاه های حقوقی واحد اجرای احکام مدنی اتاق مزایده از طریق مزایده حضوری به فروش برسد. لذا افرادی که قصد بازدید از مورد مزایده را دارند می توانند در مدت پنج روز مانده به مزایده با هماهنگی این اجرا از مورد مزایده بازدید و در صورت تمایل در جلسه مزایده شرکت نمایند قیمت پایه از مبلغ کارشناسی شروع و به کسانی که بالاترین مبلغ را پیشنهاد دهند و اگذار می گردد. برنده مزایده باید ده درصد از مبلغ پیشنهادی را نقدا فی المجلس ارائه نموده و مابقی آن ظرف یک ماه از تاریخ مزایده بپردازد این آگهی یک نوبت در یکی از روزنامه های محلی درج می گردد جهت اطلاعات بیشتر به واحد مراجعه نمائید. دادورز اجرای احکام دادگستری شهرستان قم_رضا زارعی

آگهی مزایده اموال منقول نوبت اول

به موجب اجرائیه صادره از شعبه ۱۱ دادگاه عمومی خانواده شهرستان قم که در شعبه ۷ اجرای احکام مدنی خانواده قم به شماره ۹۹/ج/۱۶۷ خانواده ثبت گردیده له خانم ماه زبور حسینی علیه اقای نصراله رضائی محکوم علیه محکوم است به پرداخت ۱۲ قطعه سکه بهار آزادی در حق محکوم له و نیم عشر دولتی مربوطه در حق صندوق دولت، محکوم له در قبال محکوم به یک دستگاه اتومبیل معرفی که کارشناس به شرح ذیل ارزیابی نموده است. با احترام، پیرو نامه شماره ۹۹۰۰۱۶۷ در مورخه ۹۹/۶/۲۲ و وسیله نقلیه با مشخصات ذیل در پارکینگ امین بازدید به عمل آورده، نتیجه ارزیابی به شرح ذیل اعلام می گردد: الف) مشخصات خودرو: شماره انتظامی: ۳۸۶م۳۳ ایران ۱۶ نوع سواری سیستم و تیپ: پژو پارس مدل: ۱۳۸۷ رنگ: سفید شماره شاسی: 810231E49CA01NAAN شماره موتور: ۱۲۴۸۷۲۵۱۷۶۷ تعداد محور: ۲ تعداد سیلندر: ۴ نوع سوخت: بنزین ظرفیت: ۴ نفر ب) وضعیت ظاهری و فنی خودرو (در زمان بازدید): اتاق (بدنه): ستون عقب چپ، گلگیر عقب، قسمتی از سقف، گلگیر راست و چپ، جلو اثار رنگ دارد شاسی جلو چپ اثار دارد کف صندوق عقب اثار چکش کاری دارد سپر جلو و جلو پنجره اثار شکستگی دارد درب های سمت چپ و راست برخورد دارد. شیشه ها و اینه ها: سالم چراغ ها: چراغ های جلو شکسته گیربکس: سالم_دنده ای تایر ها: مستعمل صندلی و تودوزی: عادی تجهیزات: دو گانه سوز دستی سایر نواقص: ---- کیلومتر کارکرد: ---قابلیت شماره گذاری خودرو: دارد خودرو قابلیت بازسازی دارد. توضیحات: دارای بیمه نامه معتبر شرکت ایران تا تاریخ ۱۳۹۹/۹/۲۳ ارزش پایه خودرو: ۵۰۰/۰۰۰/۰۰۰ ریال و مقرر گردیده مال فوق الذکر در تاریخ ۱۳۹۹/۶/۲۹ ساعت ۸/۳۰ الی ۹ صبح به آدرس قم، خ ساحلی، جنب زندان ساحلی دادگاه های حقوقی واحد اجرای احکام مدنی اتاق مزایده از طریق مزایده حضوری به فروش برسد. لذا افرادی که قصد بازدید از مورد مزایده را دارند می توانند در مدت پنج روز مانده به مزایده با هماهنگی این اجرا از مورد مزایده بازدید و در صورت تمایل در جلسه مزایده شرکت نمایند قیمت پایه از مبلغ کارشناسی شروع و به کسانی که بالاترین مبلغ را پیشنهاد دهند و اگذار می گردد. برنده مزایده باید ده درصد از مبلغ پیشنهادی را نقدا فی المجلس ارائه نموده و مابقی آن ظرف یک ماه از تاریخ مزایده بپردازد این آگهی یک نوبت در یکی از روزنامه های محلی درج می گردد جهت اطلاعات بیشتر به واحد مراجعه نمائید. دادورز اجرای احکام دادگستری شهرستان قم_محمد پور ابراهیم

۳۸۲بیمار کرونایی در مراکز درمانی قم بستری هستند

رئیس دانشگاه علوم پزشکی قم گفت:طی ۲۴ ساعت گذشته ۶۷ بیمار کرونایی در مراکز درمانی قم بستری شدند و با این احتساب شمار کل بستری شدگان کووید۱۹ در این استان به ۳۸۲تَن رسید.
به گزارش عصر یکشـــنبه روابط عمومی دانشگاه علوم پزشکی قم، محمد رضا قدیر در تبیین آخرین وضعیت کرونا در این استان اظهار داشت:در ۲۴ ساعت منتهی به شانزدهم شهریور ما ۱۰۹ تَن با تشخیص احتمالی و مشکوک به کرونا در اورژانس مراکز درمانی قم مورد پذیرش قرار گرفتند.
وی افزود:از مجموع بیماران بستری شده در قم ۷۵تَن در شرایط وخیم قرار دارند.
وی ادامه داد: در ۲۴ ســاعت گذشته پنج تَن که نتیجه آزمایش کرونای آنها مثبت بود جان خود را در استان از دست دادند.



دیدگاه

تعلیم و تربیت مقدمه ای برای بلوغ فکری و کمال معنوی است



رئیس شورای اسلامی شـــهر کرج با تبریک فرا رســیدن ســال تحصیلی جدید بـــه دانـــش آمـــوزان، اولیاء و معلمان گفت: تعلیم و تربیت مقدمه ای برای بلوغ فکـــری و کمال معنوی است و از آنجا که امســـال مدارس در شـــرایط کرونایی فعالیت سالانه خود را آغاز مـــی کنند، توجه بـــه پروتکل های بهداشتی و رعایت فاصله گذاری اجتماعی بسیار ضروری است.
اکبر سلیم نژاد در عین حال به نگرانی والدین از گشـــایش ســـال تحصیلی جدیـــد و فراخوان دانش آمـــوزان به مدارس با توجه به شـــرایط کرونایی و پیش بینـــی ها مبنی بـــر آغاز موج ســـوم این بیمـــاری همزمان بـــا فرا رســـیدن پاییز اشـــاره کـــرد و گفت: والدین گرانبهاتریـــن دارایی خود را در مدارس به امانت می سپارند و باید توجه خاصی به حفظ سلامتی دانش آموزان شود.
وی اظهار کـــرد: فراگیـــری تعلیم و تربیت و حضـــور فرزندان در ســـنگر مدارس مقدمه ای برای ورود انسانها به جامعـــه، پذیرش نقـــش پذیری و آموختن مســـئولیت پذیری است و همه ســـاله فضای کشـــور در آستانه گشـــایش مـــدارس مملو از نشـــاط و تحرک بـــود و والدین بـــرای تهیه ملزومات تحصیل فرزندان شـــان در حال تدارک و خریـــد کیف و کفش و لوازم التحریر بودند.
این مســـئول افـــزود: متاســـفانه با ورود کرونا به کشـــور در اواخر ســـال گذشته بســـیاری از امور عادی تحت الشـــعاع قرار گرفتند که یکی از آنها غیرحضوری شدن مدارس و دانشگاه ها بود تا از ســـلامتی افراد در برابر این بیمـــاری مراقبت شـــود و انتظار می رفت که تدریس غیرحضوری تا زمان کنترل کامل ویروس مذکـــور ادامه داشـــته باشـــد و البته نگرانی والدین کاملاً طبیعی و به حق است.
رئیس شـــورای اسلامی شـــهر کرج تصریح کرد: گرچـــه وزارت آموزش و پرورش طرح زوج و فرد حضور دانش آموزان در مدارس را طراحی نموده و صرفاً دروس پایه به صورت حضوری تدریس خواهد شد، با در نظر گرفتن پاییز کرونایی که پزشـــکان شـــیوع موجی از آنفولانزای فصلی را نیز پیش بینی کرده اند، همین حضور حداقلی هم نگران کننده اســـت و امیدواریم با رعایت پروتکل های بهداشتی و توجه به فاصله گذاری اجتماعی توأم باشد.
سلیم نژاد در پایان با آرزوی موفقیت برای دانش آموزان به عنـــوان آینده ســـازان فـــردای میهن اســـلامی در ســـال تحصیلی جدید، خاطر نشـــان کرد: مدیریت شـــهری کرج همچون ســـنوات گذشـــته با اجرایی نمودن طرح اســـتقبال از مهر در حد توان به مشکلات عمرانی و خدماتی مدارس رســـیدگی کرده و به نوبـــه خود برای ایجـــاد فضایـــی بهتر جهـــت تعلیم و تربیـــت فرزنـــدانِ جامعـــه تلاش نمـــوده و امیدواریم با پایـــان کرونا، نظام آموزشی به شـــرایط قبلی خود بازگردد.

نصر اصفهانی:

شهر برای معلولان و دوچرخه سواران مناسب سازی شود



رئیـــس شـــورای اســـلامی شـــهر گفت: از شـــهرداران مناطق مـــی خواهـــم حتما با دوچرخـــه در مناطـــق خـــود رکاب بزنند و مشکلات را حتما با وجود اعتبارات رفع کنند.
به گـــزارش اداره ارتباطات و امور بین الملل شورای اسلامی شهر، علیرضا نصراصفهانی در یکصد و سی و هشـــتمین جلسه علنی شورای اسلامی شهر، اظهار داشـــت: پیش از دهه اول محرم این نگرانی وجود داشـــت کـــه مبادا در محفل های عزاداری مشـــکلی ایجاد شود که خوشبختانه با محوریت ستاد کرونا با همکاری هیات ها خوشبختانه عبور بســـیار خوبی را از این دهه داشتیم که هم عزاداری ها انجام شد و هم مشکلات حادی را شاهد نبودیم و از همه افرادی که کمک کردند تشکر می کنیم.
وی با بیان اینکه، اهانت به قـــرآن و پیامبر گرامی اســـلامی را محکوم میکنیم و امیدوارم همه ادیان توحیدی اعتراض خود را نسبت به این رفتار ناپسند اعلام کنند
علیرضا نصر در ادامه افزود: ۱۷ شهریور ماه معروف است به جمعه سیاه، این روز را گرامی می داریم که مقدمات پیروزی انقلاب را فراهم کرد و شهادت شـــهدای این روز را نیز پاس می داریم.
رئیس شـــورای شـــهر اصفهان با اشاره به شـــروع ســـال تحصیلی جدید ادامه داد: آغاز سال تحصیلی را به دانش آموزان و دانشجویان و اولیا و مربیان آنهـــا تبریک عرض می کنیم و از زحمات آنها که در این شرایط تلاش کردند وقفه ای در آموزش صورت نگیرد و امیدواریم با اســـتفاده از تجربیات گذشـــته شاهد بهبود تعلیم و تربیت باشیم و شـــاهد توقف آموزش و پرورش نباشیم.
وی اظهار داشت: ۸۰۰ هزار دانش آموز قرار اســـت در اصفهان در کنار معلمان خود تلمذ کنند و امیدواریم روز بـــه روز میل و رغبت به درس خواندن بیشتر شـــود و بدون دل نگرانی آموزش دنبال شـــود، معلمان در مدارس مثل اولیا دانش آموز بودند و آنچه حضوری رخ می دهد قطعـــا در مجازی اتفاق نمـــی افتد و باید تعلیم و تربیت به صورت حضوری باشد.
رئیس شورای اسلامی شـــهر گفت: ۱۴۰۵ ششمین برنامه است که در شهرداری اصفهان رقم خورده اســـت، از اصفهان +۲۲ شروع شد و ســـپس اصفهـــان ۸۵، ۹۵، ۹۰ادامـــه یافت و اصفهـــان ۱۴۰۰ آخرین برنامـــه ای بود که اصفهان بر اســـاس آن پیش رفت و حالا برنامه اصفهان ۱۴۰۵ ارائه می شود.
وی افزود: ضرورت توجه به مناســـب سازی شهر برای معلولان و دوچرخه ســـواران که با همه تلاش ها هنوز این اتفاق رخ نداده اســـت و از شـــهرداران مناطق می خواهـــم حتما با دوچرخـــه در مناطـــق خـــود رکاب بزنند و مشکلات را حتما با وجود اعتبارات رفع کنند.
نصراصفهانـــی افـــزود: شـــهروندانی که از دوچرخه می خواهند اســـتفاده کنند شـــهر مناسب نیســـت، شـــاید از دور مناسب به نظر برســـد اما یک ویلچر یا دوچرخه را اگر در شهر پیش ببریم مشکلات را خواهیم دید.
رئیس شـــورای اســـلامی شـــهر اصفهان خاطرنشان کرد: با توجه به نزدیک شدن فصل برگریزان گاهی کارگران به آتش زدن این برگ ها اقدام می کنند، اما معاونت خدمات شهری از امروز اقداماتی انجام دهند تا برای امحا برگ ها شیوه های دیگری رقم بخورد که مشکلاتی پیش نیاید، گاهی دعوت نامه هایی به دســـت ما می رسد که بســـیار فانتزی است که اگر این موارد را رعایت کنیم ســـر جمـــع یک صرفه جویی قابلی رخ دهد.

در سیصدمین جلسه علنی شورای اسلامی شهر فردیس؛

لایحه ۲۲۰ میلیون تومانی رهن مرکز مشاوره پیش از طلاق شهرستان فردیس تصویب شد



سخنگوی شورای اسلامی شـــهر فردیس از تصویب لایحه ۲۲۰ میلیون تومانی رهن مرکز مشاوره پیش از طلاق این شهرستان خبر داد و گفت: این مبلغ پس از تایید در کمیته تطبیق فرمانداری و سیر مراحل قانونی پرداخت می شود.
لایحه ۲۲۰ میلیون تومانـــی رهن مرکز مشـــاوره پیش از طلاق شهرستان فردیس تصویب شد
حسن سعیدی باشسیز در گفتگو با پایگاه خبری مدیریت شهری فردیس،اظهار کرد:پیرو درخواست معاونت قضایی ورئیس کل نظارت بر زندان های البرز مبنی بر اتمام قرارداد مرکز مشـــاوره پیش از طلاق شهرستان فردیس، از سوی شـــهرداری لایحه‌ای به شورای اسلامی شهر ارسال شد.
وی در ادامه با اشاره به لزوم پیشگیری از معضلات اجتماعی، گفت: شورای اسلامی شـــهر فردیس با توجه به این مهم، نسبت به تصویب لایحه ۲۲۰ میلیون تومانی رهن مرکزی برای انجام مشاوره‌های پیش از طلاق اقدام کرد.
به گفته سعیدی باشسیز، مدیریت شهری فردیس سال گذشته ۷۰ میلیون تومان برای رهن مرکز مشاوره پیش از طلاق این شهرستان در صحن علنی تصویب و پس از سیر مراحل قانونی به این ارگان پرداخت کرد.
وی با اشـــاره به عملکرد مرکز مشـــاوره پیش از طلاق شهرستان فردیس، تاکید کرد: با عملکرد مثبت این مرکز از سال گذشته تاکنون شاهد آمار ۱۲ درصدی سازش و بازگشت به زندگی هستیم.
سخنگوی شورای اسلامی شهر فردیس با اشاره به اینکه لایحه ۲۲۰ میلیون تومانی رهن مرکز مشاوره پیش از طلاق شهرستان فردیس به اتفاق آراء اعضای شورای اسلامی شهر به تصویب رسید، گفت: این مبلغ پس از تایید در کمیته تطبیق فرمانداری و سیر مراحل قانونی، پرداخت می شود.
وی با اشاره به اینکه مدیریت شـــهری فردیس در راستای کاهش معضلات اجتماعی از هیچ تلاشـــی فروگذار نیســـت، تصریح کرد: متاسفانه شهرستان فردیس فاقد زیرساخت‌های لازم است و بیشتر ادارات شهر فاقد ساختمان و زیرســـاخت هستند که این مهم بر لزوم توجه ویژه دولت به شهرستان فردیس تاکید دارد.

تبدیل تهدیدها به فرصت با استفاده از ظرفیت شرکت هسکو

بازسازی اتوبوس های فرسوده ناوگان حمل و نقل عمومی اراک در سال ۹۹



به گزارش خبرنگار ما غراله جمالیـــان و به نقل از اداره ارتباطات و امـــور بین الملل شـــهرداری اراک، حجت اله مرادی با اعلام خبر فوق گفت: با توجه به شـــرایط موجود اقتصادی که شـــهرداری ها با آن مواجه هستند و وجود تعدادی اتوبوس فرســـوده در ناوگان حمل و نقل عمومی اراک و همچنیـــن با توجه به هزینه یـــک میلیارد و نیمی خرید هر دســـتگاه اتوبـــوس جدید، موضوع بازســـازی ناوگان در برنامه کاری ســـال ۹۹ شـــهرداری قرار گرفته است.
وی در ادامه تاکید کرد: وظیفه سازمان در حال حاضر افزایش بهره وری و استفاده حداکثری از امکانات موجود اســـت. با توجه به نامگذاری امسال به نام سال رونق تولید باید بتوانیم از ظرفیت ها و امکاناتی که در داخل کشـــور تولید می شود، استفاده کنیم. این موضوع هم باعث رونق اشتغال شده و هم باعث کاهش مشکلات حمل و نقل می شود.
رییس ســـازمان مدیریت حمـــل و نقل بار و مســـافر شهرداری اراک خاطر نشـــان کرد: شرکت هسکو یکی از شرکت های متخصص در امر نوســـازی ناوگان موتوری و تجهیزات سنگین در اســـتان مرکزی می باشد، که در شرایط بحرانی اقتصادی کشور در پی تبدیل تهدیدها به فرصت است.
وی با بیان اینکه یکـــی از روش هایی کـــه امروزه می تواند به ویژه به شهرداری ها کمک کند موضوع نوسازی اتوبوس های فرسوده شهری است، تصریح کرد: این واحد صنعتی می تواند خودروهای جمعی شـــهری را نوسازی کرده و در اختیار ناوگان حمل و نقل شهری قرار دهد.
مرادی خاطر نشان کرد: با تحویل اولین موتور ۴۵۷بنز جهت باز سازی اتوبوس های گاز ســـوز به شرکت هسکو ،اتوبوس های فرســـوده به زودی جهـــت بهره برداری در خطوط شـــهری، وارد چرخه ناوگان حمل و نقل عمومی می شوند

رییس کل دادگستری استان اصفهان:

جلوگیری از تعطیلی واحدهای تولیدی و صنعتی رسالت ستاد اجرای سیاست های مقاومتی در استان

بـــه گـــزارش اقتصـــاد آینـــده /روابـــط عمومی دادگستری کل اســـتان اصفهان محمدرضا حبیبی رییس کل دادگســـتری اســـتان در این جلسه بیان داشـــت: این جلسات بیشـــتر با درخواســـت فعالان اقتصادی تشـــکیل و تلاش می شـــود با کمک هایی نظیر اعطای مهلـــت، تعویق اجرای حکم و یا ســـایر راهکارهای حمایـــت قضایی از تعطیلـــی بنگاه ها و واحدهـــای تولیـــدی و اقتصادی در معرض آســـیب جلوگیری بعمل آید.
وی افزود در برخی از موارد نیـــز از طریق مذاکره، کدخدامنشـــی و ریـــش ســـفیدی در حـــل و فصل اختلافات و دعاوی اقدام می گردد و تا کنون در نتیجه حاصل از آن گام های موثری در راستای اهداف ستاد برداشته شـــده است.ایشان خاطرنشـــان ساخت در بررسی پرونده های ارجاعی به دبیرخانه ستاد بیشتر عدم مدیریت صحیح و یا اجرای چرخه غلط در اعطای مدیریت های جدید، علت بروز بحران ها در واحدهای صنعتی و تولیدی می باشد که ضروری است کارگروه های جانبی که در این خصوص تشـــکیل می شوند با دقت و حساسیت کامل اتخاذ تصمیم نمایند.
حبیبی افزود: در این نشست مشکلات دو پرونده مهم مورد بحث و بررســـی قرار گرفت؛ یکی مربوط به یک مجموعه بـــزرگ کارآفرینی بود که در راســـتای واگذاری چند قطعه زمین موفق بـــه انجام پاره ای از تعهدات نشـــده و دلایل موجهی نیز ارائـــه نمود که با مذاکره با شرکت شهرک های صنعتی با اعطای مهلت سه ساله علاوه بر مدت های قبلی، مقدمات گسترش فعالیت این مجموعه و زمینه اشـــتغال بیشتر در این خصوص فراهم شد و دیگری مشـــکلات دو کارخانه بزرگ کاشی نیلو و اصفهان بود که چند سالی است با بحران های ناشی از برخی بی احتیاطی ها در مدیریت مواجه شـــده و مقرر گردید با پذیرش سرمایه گذاران جدید، چرخه تولید ایـــن دو کارخانه بـــزرگ نیز به گردش در آید.

تاریخ:۱۳۹۹/۶/۱۶ شماره:۹۸/ج/۲۲۲/۱
آگهی مزایده اموال منقول نوبت دوم
به موجب اجراییه صادره از شعبه دادگاه عمومی حقوقی شهرســـتان پردیس که در شعبه ۱ اجرای احکام مدنی قم به شـــماره ۹۸/ج/۲۲۲/۱ ثبت گردیده لها فاطمه ورناصری علیه مصطفی صفی پور محکوم علیه محکوم است به پرداخت ۱۱۱۴ قطعه سکه تمام بهار آزادی در حق محکوم له و نیم عشر دولتی در حق صندوق دولت که محکوم له در قبال بدهی محکوم علیه اموال منقول معرفی کرده که کارشناس به شرح ذیل ارزیابی کرده است:
۱ـ دستگاه تولید دستمال کاغذی تیغ و تا
ساخت ایران ـ ســـه فاز ـ آبی رنگ ـ به همراه تابلو برق ـ فاقد پلاک مشخصات ـ دســـت دوم و نیاز مند اورمال می باشد.
ارزش دستگاه فوق مبلغ ۱۹۵/۰۰۰/۰۰۰ ریال (یکصد و نود و پنج میلیون ریال) برآورد می گردد.
۲ـ دستگاه جعبه چسبان، چسب گرم
ساخت ایران ـ با متعلقات مربوطه ـ فاقد پلاک مشخصات ـ دست دوم و نیاز مند اورمال می باشد.
ارزش دستگاه فوق مبلغ ۹۵/۰۰۰/۰۰۰ ریال (نود و پنج میلیون ریال) برآورد می گردد.
نتیجه:
ارزش اموال توقیف شده مجموعاً مبلغ: ۲۹۰/۰۰۰/۰۰۰ ریال (دویست و نود میلیون ریال) برآورد می گردد.
موارد فوق الذکر در تاریخ ۱۳۹۹/۶/۳۱ ساعت ۱۰ الی ۱۰/۳۰ صبح به آدرس قم، خ ساحلی، جنب زندان ساحلی دادگاه های حقوقی واحد اجرای احکام مدنی اتاق مزایده از طریق مزایده حضوری به فروش برســـد. لذا افرادی که قصد بازدید از مورد مزایده را دارند می توانند در مدت پنج روز مانده به مزایـــده با هماهنگی این اجرا از مورد مزایده بازدید و در صورت تمایل در جلسه مزایده شرکت نمایند قیمت پایه از مبلغ کارشناسی شروع و به کسانی که بالاترین مبلغ را پیشنهاد دهند واگذار می گردد. برنده مزایده باید ده درصد از مبلغ پیشنهادی را نقداً فی المجلس ارائه نموده و مابقی آن ظرف یکماه از تاریخ مزایـــده بپردازد این آگهی یک نوبت در یکی از روزنامـــه های محلی درج می گردد جهت اطلاعات بیشتر به واحد مراجعه نمائید.
دادورز واحد مزایده اجرای احکام مدنی شهرستان قم ـ علیرضا منفرد

ویژه

تنها چهار کشور همسایه مقصد کالاهای صادراتی استان اصفهان است

رییـــس ســـازمان صنعـــت، معدن و تجـــارت اصفهان گفـــت: از مجموع ۱۵ کشـــور همســـایه، صادرات کالا از این اســـتان تنها به عراق، افغانستان، امارات و پاکستان انجام می شود.
به گزارش اقتصـــاد آینده /ایرج موفق روز یکشنبه در جلســـه کارگروه توسعه صادرات اســـتان اصفهان بـــا بیان اینکه بایـــد کالاهـــای صادراتی دیگـــری را با توجه به شرایط و محدودیت‌های خاص کشورمان جایگزین کنیم افزود : شرایط برای صادرات به کشـــورهای همســـایه مناسب اســـت و با کمترین هزینه حمل و نقل امـــکان صادرات به این کشـــورها وجود دارد، وی تاکید کرد: شرکت‌های مدیریت صادرات اســـتان اصفهان باید با توجه به شرایط ســـایر کشورها همت مضاعفی برای صادرات به این کشـــورها داشته باشـــند،وی با اشـــاره به امضای موافقتنامه تجاری با کشورهای اوراسیا ادامه داد: جلســـه‌هایی در ایـــن زمینه توسط ســـازمان صنعت معدن و تجارت، اتاق بازرگانـــی و اســـتانداری اصفهان برگزار شـــده اســـت اما بایـــد بصورت فعالتر به اینگونـــه برنامه‌ها و صادرات به کشورهای اوراسیا پرداخته شود.
رییـــس ســـازمان صنعـــت، معدن و تجارت اصفهان افزود: صادرات به حوزه اوراسیا باید از طریق تشـــکل‌ها و بویژه اتاق بازرگانی اصفهان بطور جدی مورد توجه قـــرار گیـــرد، وی در ادامه با اعلام آمار صادرات اســـتان اصفهان به خارج از کشور در ســـالجاری گفت: ۲ میلیارد و ۱۱۸ کیلوگرم کالا به ارزش بیش از ۶۵۵ میلیون دلار از این اســـتان به کشورهای مقصد صادر شده است.
موفـــق با بیان اینکه ســـال گذشـــته ســـه میلیارد کیلوگرم بـــه ارزش بیش از یک میلیارد دلار صـــادرات از اصفهان انجام شـــد ادامه داد: میـــزان صادرات انجام شده از اســـتان در پنج ماه نخست امسال نسبت به مدت مشابه آن در سال گذشته از لحاظ وزنی ۳۱ درصد و از نظر ارزش دلاری ۳۷ درصد کاهش یافت.
رییـــس ســـازمان صنعـــت، معدن و تجارت اصفهان با بیـــان اینکه میانگین کاهش صادرات در کل کشور از نظر وزنی و ارزشـــی بیشتر اســـت افزود: صادرات این مدت در کل کشـــور از نظر وزنی ۴۷ درصد و از نظر ارزشی ۴۱ درصد کاهش را نشان می دهد که بطور متوسط بیانگر شـــرایط بهتر اســـتان اصفهان نسبت به دیگر استانهاســـت،وی اضافـــه کرد: در مجموع ۸۸۷ قلم کالا در پنج ماه ابتدای ســـال جاری از اســـتان اصفهان به ۷۹ کشور جهان صادر شده است.
موفق خاطرنشـــان کرد: چدن، آهن و فولاد بطور تقریبی با سهم ۴۲ درصدی بیشـــترین محصول صادراتی این استان را به خـــود اختصـــاص داده و پس از آن محصـــولات پتروشـــیمی با ســـهم ۱۵ درصدی، فرش با ســـهم چهار درصدی، محصولات لبنی و عسل طبیعی با سهم چهار درصدی، محصولات شیمی عالی با سهم سه درصدی و ســـایر کالاها هم سهم ۲۸ درصدی از صادرات اصفهان را دارد ، وی بیان کرد: بیشترین صادرات از اســـتان اصفهان با حجم ۲۹ درصدی به کشور عراق انجام می‌شـــود و افغانستان بـــا ۱۵ درصد، چین ۱۲ درصـــد، امارات ۱۱ درصد، پاکســـتان ۴ درصد و ســـایر کشورها هم ۲ درصد را به خود اختصاص داده‌اند.
جلسه کارگروه توسعه صادرات استان امروز بـــا پنج دســـتور کار در زمینه ارائه آمار عملکرد تجارت خارجی اســـتان در پنج ماه سالجاری ومقایسه با مدت مشابه سال قبل، بررسی مشـــکلات بازگردانی ارز حاصـــل از صـــادرات صادر کنندگان وارائه راهکار حل مشـــکلات، بررســـی مشکلات تخصیص ارز و ارائه راهکار حل مشکلات، بررســـی و تصویب درخواست صـــدور پروانه بهـــره برداری شـــرکت نمایشـــگاه‌های بین المللی استان و ارائه گزارش برگزاری نمایشگاه مجازی بین المللی وداخلی باتوجه به شرایط کرونا و با حضور معاون هماهنگی امور اقتصادی اســـتانداری اصفهان در سازمان صنعت معدن و تجارت اصفهان برگزار شد.



ادغام حشدالشعبی در نیروهای امنیتی به ضرر ثبات عراق است

محمد سرگزی، با تأکید بر نقش و عملکرد مؤثر حشدالشعبی در حوزه امنیت عراق و داعش، گفت: وجود این نیروها بود که باعث شد عراق برناامنی به وجود آمده به واسطه تروریست های داعشی فائق آید از این رو این نیروهای مردمی ظرفیتی بی بدیل و بی نظیر در راستای تضمین امنیت این کشور دارند. نماینده مردم زابل، زهک و هیرمند در مجلس شورای اسلامی در ادامه با بیان اینکه نیروهای مردمی حشدالشعبی باعث افزایش انگیزه مردم در حوزه های امنیتی شده اند، عنوان کرد: قطعا ادغام این نیروها در نیروهای امنیتی عراق به ضرر این کشور خواهد بود. وی افزود: همواره افرادی که قصد دارند حوزه امنیت عراق را به چالش بکشند به دنبال حذف نیروهای حشدالشعبی به هر طریقی هستند که یکی از آنها ادغام در سایر نیروهاست که باعث مستهلک شدن آنها می شود. رئیس فراکسیون حقوق بشر مجلس شورای اسلامی در پایان با بیان اینکه نه تنها حشدالشعبی نباید تضعیف شود بلکه باید با اقدامات مختلف آن را تقویت کرد، خاطرنشان ساخت: تخصیص ردیف بودجه مستقل برای حشدالشعبی که در گذشته در مجلس این کشور به تصویب رسید و همچنین تقویت جایگاه آن میان دستگاه های امنیتی و دفاعی عراق از نمونه اقداماتی است که باید برای حفظ امنیت این کشور انجام شود.

کوتاه

عرضه مواد غذایی فاسد و تاریخ گذشته در سایه ضعف نظارت دستگاه‌های متولی

محمدعلی محسنی بندپی، با بیان اینکه سیستم نظارتی ما در حوزه نظارت بر سلامت مواد غذایی قوی نیست، گفت: اگر سیستم نظارتی قوی داشتیم در بخش های مختلف با این همه مشکل مواجه نبودیم.

عضو کمیسیون بهداشت و درمان مجلس شورای اسلامی افزود: در حال حاضر نه تنها کنترل کیفی درست و حسابی نداریم بلکه در برخی مباحث کنترل کمی هم نداریم و این بیانگر درگیری بیش از حد مسئولان حوزه درمان است. وی با طرح این سوال که در حال حاضر چه دستگاهی بر مواد غذایی تاریخ گذشته نظارت می کند، ادامه داد: مواد غذایی تاریخ گذشته و فاسد به مردم عرضه می شود و هیچ برخوردی هم با متخلفان نمی شود البته بر فست و فودی ها، اغذیه فروشی ها، رستوران ها و کارخانه های تولید مواد غذایی هم نظارت جدی صورت نمی گیرد. نماینده مردم نوشهر، چالوس و کلاردشت در مجلس یازدهم یادآور شد: اگر به دنبال کاهش هزینه های حوزه سلامت و درمان هستیم باید به تغذیه افراد و ارتقای سلامت مواد غذایی توجه بیشتری شود و همچنین به صورت جدی نظارت ها بر عملکرد کارخانه های تولید مواد غذایی تشدید شود؛ امیدواریم با رعایت پروتکل ها از سوی مردم و وزارت بهداشت با فراغت بیشتری به حوزه نظارت ها ورود و توجه کند.

محسنی بندپی با انتقاد از اینکه طی ۵ سال گذشته میزان چاقی و افزایش وزن در دانش آموزان دو برابر شده است، گفت: وزارت بهداشت باید با هماهنگی وزارت آموزش و پرورش به این موضوع ورود کند و همکاری بین بخشی میان وزارت بهداشت، آموزش و پرورش، جهاد کشاورزی، راه و شهرسازی و حتی وزارت کشور می تواند در تامین سلامت مردم موثر واقع شود.

عضو کمیسیون بهداشت و درمان مجلس شورای اسلامی افزود: ۲۰ درصد وظایف حوزه بهداشت و درمان به طور مستقیم بر عهده وزارت بهداشت است و ۷۰ درصد آن هم مربوط به وظایف بین بخشی است که از آنجایی که وزارت بهداشت اعتبار و نیروی کافی ندارد می طلبد ۷۰ درصد وظایف حوزه بهداشت و درمان را سایر دستگاه ها متحمل شوند تا با افزایش هماهنگی بین بخشی بتوان سلامت مردم را ارتقا داد.

وی با انتقاد از اینکه برخی مواد غذایی کیفیت مناسبی ندارند، تصریح کرد: البته کنترل کیفی نداریم و از سویی با ضعف نظارت ها هم مواجه هستیم و مردم هم با روی آوردن به سبک غلط زندگی و تغذیه نامناسب زمینه افزایش بیماری های غیرواگیر و افزایش هزینه های درمان را فراهم کردند؛ ضعف نظارت بر سلامت مواد غذایی یکی از عوامل موثر در افزایش سرطان ها در کشور است.

انتقاد از کندی دولت در خرید توافقی زعفران

جلیل رحیمی جهان آبادی؛ در خصوص پیگیری وضعیت زعفران و درآمدزایی بالای آن برای کشاورزان گفت: سال قبل همراه نماینده سابق مردم تربت حیدریه به رئیس سازمان برنامه و بودجه و معاون رئیس جمهور رامجاب کردیم با توجه به اهمیت محصول زعفران و درامد زایی بالای آن برای کشاورزان و اقتصاد کشور ، بصورت توافقی این کشت خریداری شود و دکتر نوبخت موافقت کرد و دستور اختصاص هزار میلیارد تومان اعتبار را به این کار صادر کردن هرچند حدود ۷۰۰ میلیارد بیشتر اعتبار نیاز نبود .این نماینده مجلس در دوره یازدهم افزود: واقعیت این است، هرگاه دولت ناتوان در پرداخت تعهدات به بانکها می شود بانکها نیز از همکاری سرباز می زنند، در طرح خرید توافقی زعفران که سال قبلتر آن نیز با پیگیری بنده و دکتر باستانی و مهندس حاتمیان نماینده در گز و سایر همکاران خراسانی دنبال شد، اگرچه طرحی ارزشمند و به نفع کشاورز است اما باید پول محصول را به موقع پرداخت نمایند، ماتحریمها وبی پولی و مشکلات دولت را درک می کنیم اما به نظرم دکتر نوبخت، سازمان تعاون و وزارت جهاد در این طرح بدعمل کردند. وی بیان کرد: یک تاجر خراسانی می گفت با افزایش برابری دلار در برابر ریال به راحتی می توان زعفران را در بازار بین المللی به سه برابر رقمی که در منطقه ما خرید و فروش می شود فروخت اما دولت توان همین کار را هم نداشت و زعفران خریداری شده را در داخل به مزایده گذاشته است. رحیمی جهان آبادی ادامه داد: امسال تعداد دیگری از نمایندگان جدید خراسانی به شدت فعال و پیگیر موضوع هستند و الحمدالله تلاش ایشان بار را از دوش ما کاهش داده است اما باز هم حوزه انتخابیه بنده حدود ۴۷ تن زعفران تولید میکند و باید با کمک سایر نمایندگان مجلس طرحی دقیقتر و قابل اجرا برای حمایت از کشاورزان طراحی کنیم و با دولت به توافق برسیم هر چند بنده با کمک به کشاورز برای بسته بندی در داخل و صادرات موافقم تا سود دلاری صادرات به کشاور برسد نه به دولت یا دلال ها.

عضو مجمع نمایندگان استان خراسان رضوی در مجلس در خاتمه با بیان اینکه خرید تضمینی دولت یعنی حیف شدن محصول، افزود: از قدیم در حوزه اقتصاد ضرب المثلی هست که می گوید «اگر می خواهی در هر زمینه ای اقتصاد را ورشکست کنی، الکنرا به دولت بسپار». بیش از ۳۵۰ تن زعفرانی که در کشور تولید می شود و می شود کیلویی ۲۰ میلیون تومان در بازار بین المللی فروخت فعلا در داخل خاک می خورد..

رئیس مجلس شورای اسلامی :

ملت ایران هرگز از خسارات تحریم های آمریکا نمی گذرد



دکتر محمدباقر قالیباف رئیس مجلس شورای اسلامی با ایگنازیو کاسیاس وزیر خارجه سوئیس دیدار و گفت و گو کرد، افزود: ملت ایران به دلیل تحریم های یکجانبه، ظالمانه و خلاف قانون آمریکا نسبت به این کشور بدبین هستند، از این رو تصمیم قطعی دولت و ملت ایران تقویت اقتصاد و فناوری درونی جهت عبور از بحران با توجه به ظرفیت بالای کشورمان است.

قالیباف در ادامه با بیان اینکه جمهوری اسلامی در چارچوب اصول خود رویکرد همکاری با تمام کشورها را دارد، اظهار کرد: در کنار این همکاری با هرگونه سلطه مخالف بوده و عدم مذاکره با آمریکا نیز به دلیل نگاه سلطه طلبانه آنها است و ملت ایران هرگز از خساراتی که به دلیل تحریم های آمریکایی به وجود آمده، نمی گذرد. رئیس قوه مقننه همچنین با اشاره به بدعهدی ها در جریان اجرای توافقنامه هسته ای یادآور شد: علیرغم اینکه مواضع اخیر شورای امنیت خوب بود اما بدعهدی در توافق هسته ای جزء خاطرات تلخ ایرانیان است لذا در انتظار جبران آن هستیم. وی در ادامه با بیان اینکه اروپای مستقل قابلیت ایجاد روابط روان با ایران را دارد، عنوان کرد: اروپا نباید تحت تأثیر سیاست های آمریکا قرار بگیرد به خصوص که اقدامات آنها باعث بی ثباتی و ناامنی در منطقه شده است.

قالیباف در ادامه با اشاره به ترور سپهبد شهید سلیمانی از سوی نیروهای آمریکا اظهار داشت: اقدامات سپهبد سلیمانی باعث شده بود تروریسم به اروپا نرسد اما آمریکا او را ترور کرد. وی با تاکید بر این که آمریکایی هامی دانند که هزینه این جنایت آن ها، خروج آنها از منطقه خواهد بود که به زودی تحقق می یابد، عادی سازی اجباری روابط برخی کشورهای منطقه با رژیم صهیونیستی با هدایت آمریکایی ها را راهی برای حل مشکلات منطقه ندانست و افزود: این اقدامات باعث افزایش بی ثباتی در منطقه می شود این در حالی است که عملکرد سوئیس همواره نشان داده در راستای صلح جهانی و مسائل بشردوستانه گام برداشته است.

قالیباف در این دیدار همچنین ضمن تبریک یکصدمین سالگرد آغاز روابط دیپلماسی میان ایران و سوئیس گفت: در سال های گذشته توافقنامه و سند همکاری میان دو کشور به امضا رسید که پیگیری مفاد آن به تقویت روابط دو کشور کمک می کند.

رئیس مجلس شورای اسلامی اضافه کرد: از این رو وظیفه داریم تا در حوزه های اقتصادی، سیاسی، فرهنگی، فناوری، علمی و آموزشی روابط خود را گسترش دهیم به خصوص که اخیرا حسابی میان ایران و سوئیس برای تبادلات دارویی و غذایی باز شده که البته نباید به آن بسنده کرد.

رئیس مجلس شورای اسلامی در پایان تاکید کرد: ما در مجلس یازدهم به دنبال افزایش همکاری و گسترش روابط در حوزه خارجی و تقویت بنیه ملی در حوزه اقتصادی هستیم.

ایگنازیو کاسیاس وزیر خارجه سوئیس نیز در این دیدار با بیان اینکه امروز ایران به خاطر مشکلات اقتصادی ناشی از تحریم های ظالمانه رنج می برد، گفت: امیدواریم جشن صدسالگی آغاز روابط میان ایران و سوئیس، تقویت روابط میان دو کشور را بیش از پیش رقم بزنند و ما بتوانیم به نقش خود به عنوان حافظ منافع به خوبی عمل کنیم.

وزیر خارجه سوئیس در ادامه با اشاره به کانال مالی که اخیرا میان دو کشور باز شده است، اظهار داشت: این کانال مالی به جریان سیال درآمدهای ایران به خصوص در حوزه غذا و دارو کمک می کند که البته اقدام کمی بوده و باید گسترش یابد.

وی با اشاره به حضور برخی شرکت های سوئیسی در ایران عنوان کرد: چند شرکت بزرگ سوئیسی علیرغم تحریم های موجود علیه ایران هنوز در این کشور حضور دارند و به کار خود ادامه می دهند.

عضو کمیسیون امنیت ملی مجلس:

نظام اسلامی به باشگاه قدرت جهانی تبدیل شده است

مهدی سعادتی بیشه سری در جلسه علنی در نطق میان دستور خود ضمن تشکر از سفر دکتر قالیباف به استان خوزستان گفت: مقام معظم رهبری مسئولیت سنگینی بر دوش مجلس یازدهم قرار دادند و امیدواریم با اقدامات خود بتوانیم زمینه ساز تمدن بزرگ اسلامی در کشور و منطقه باشیم. نماینده مردم بابل در مجلس شورای اسلامی با اشاره به جایگاه این شهرستان در کشور اظهار داشت: علیرغم این جایگاه متأسفانه نتوانسته ایم در حوزه مسائل اقتصادی، کشاورزی، اشتغال، زیرساخت، گردشگری، درمانی و ورزشی اقدامات خاصی داشته باشیم.

وی در ادامه با بیان اینکه نظام اسلامی به باشگاه قدرت جهانی تبدیل شده است، عنوان کرد: شکست های پی در پی آمریکا را در حوزه مکانیسم ماشه که البته خلاف قانون بود، حاکی از ضعف کشورهای استکباری در حوزه بین الملل است اما اگر این اقدامات علیه ایران ادامه یابد، مجلس خروج از NPT را در دستور کار قرار می دهد. سعادتی بیشه سری در ادامه در تذکری به رئیس جمهور و وزرای کابینه بیان داشت: باید به مسأله گرانی های لجام گسیخته و تعطیلی بازار توجه شده و ضعف نظارتی در این حوزه ها برطرف شود همچنین رئیس جمهور باید وضعیت بازار خودرو و مسکن و توان خرید مردم را از بدو ریاست جمهوری خود تاکنون بررسی کند و برای شرایطی که هم اکنون در کشور ایجاد شده، به مجلس پاسخگو باشد.

این نماینده مردم از استان مازندران در ادامه اظهار داشت: موضوع پسماند زباله در مازندران و بابل بسیار حاد شده و همکاری همه مسئولان دستگاه های مربوطه را می طلبد تا برطرف شود.

وی درباره محصول استراتژیک برنج تأکید کرد: باید سازمان برنج شکل بگیرد چرا که شالیکاران در وضعیت بدی به سر می برند و مشکل حاد قیمت بالای کود و نهاده های دامی و واردات برنج و سوخت ادوات کشاورزی و دریافت حق آبه نیز از مسائلی است که باید به آن توجه شود.

عضو کمیسیون امنیت ملی و سیاست خارجی مجلس شورای اسلامی در پایان خاطرنشان کرد: با توجه به حساسیت استان مازندران لازم است خدمات ملی نسبت به حوزه انتخابیه صورت دهیم اما به علت عدم دارا بودن بودجه به صورت خاص و صرفا استانی مشکلاتی وجود دارد که باید برطرف شود.

آصفری:

چراغ سبز نشان دادن به رژیم صهیونیستی خودکشی است

محمد حسن آصفریا اشاره به اقدام خائنانه امارات متحده عربی در علنی کردن روابط خود با رژیم صهیونیستی، گفت: اقدامی که ابوظبی انجام داد، اقدامی نیست که کشورهای منطقه نسبت به آن ساکت بنشینند. وی با اشاره به نشست اخیر دبیران کل گروه های فلسطینی در بیروت، افزود: کشورهای عرب منطقه، اجلاس کشورهای مسلمان، اتحادیه بین المجالس کشورهای اسلامی باید نسبت به اقدام امارات موضع گیری داشته باشند.

آصفری با بیان اینکه اسرائیلی ها کلاه گشادی را بر سر امارات می گذارند، یادآور شد: تبعات این توافق و پس لرزه های آن دامن گیر کشورهای کوچک منطقه به ویژه کشورهای کوچک حوزه خلیج فارس خواهد شد.

نماینده مردم اراک، خنداب و کمیجان در مجلس شورای اسلامی با بیان اینکه رژیم صهیونیستی تفکر از نیل تا فرات را در افکار خود می پروراند که محقق نشد، مطرح کرد: هرگونه اقدامی برای چراغ سبز نشان دادن به رژیم صهیونیستی مطمئناً خودکشی است و تیر خلاص به خود زدن است.

آصفری با بیان اینکه کشورهای منطقه باید نسبت به اقدام امارات موضع گیری کنند، تاکید کرد: کشورهای منطقه باید بدانند آسیب های ارتباط امارات با رژیم صهیونیستی نصیب کشورهای دیگر هم خواهد شد و دود آن فقط به چشم امارات در آینده نخواهد رفت.

عضو مجمع نمایندگان استان مرکزی با بیان اینکه راه جبران خیانت امارات، ابراز پشیمانی و اعلام برائت از اسرائیل است، اظهار کرد: امیدوارم که امارات زودتر بیدار شود، ما علاقه مند هستیم با همه کشورهای همسایه ارتباط داشته باشیم و جمهوری اسلامی به دنبال ایجاد امنیت در منطقه است.

نایب رئیس کمیسیون امور داخلی کشور و شوراهای مجلس شورای اسلامی با بیان اینکه جنایات رژیم صهیونیستی در غزه، صبرا و شتیلا و دیگر مناطق، با گذر زمان از بین نخواهد رفت، تصریح کرد: با توجه به بیانات رهبری معظم انقلاب، امیدواریم امارات متوجه اشتباه خود بشود و تا دیر نشده ،بیش از این صحنه را برای سوء استفاده رژیم صهیونیستی در منطقه ندهد.

ایزدخواه:

روش قرعه‌کشی و ثبت‌نام خودرو اصلاً جوابگو نیست

روح‌الله ایزدخواه، نماینده مجلس شورای اسلامی و عضو کمیسیون صنایع مجلس شورای اسلامی در رابطه با نحوه قیمت گذاری خودرو گفت: قیمت خودرو تابع عوامل مختلفی است، بنده اعتقاد دارم مشکل خودرو در سیستم فروش یا توزیع است، اگر بتوان این مورد را اصلاح کرد، قیمت خودرو هم تعدیل می‌شود. جالب است که خودروسازان هم معتقدند که قیمت خودرو در بازار به صورتی غیرمتعارف است و نباید تا این حد بالا باشد.

وی افزود: مشکل دیگر این است که همین قیمت‌های فعلی به دلیل وجود واسطه‌ها و دلال‌ها است و بخش قابل توجهی از سود فروش خودرو، به جیب این افراد ریخته می‌شود. اگر بتوانیم روش توزیع خودرو را اصلاح کنیم، خودروساز هم به قیمت تمام شده تن می‌دهد و راضی است و با برآورد ما قیمت‌ها می‌تواند کاهش ۳۰ تا ۴۰ درصدی داشته باشد.

نماینده مردم تهران، گفت: خودروسازها معتقدند قیمتی که شورای رقابت تعیین می‌کند، بدون در نظر گرفتن تورم و گرانی قطعات خودرو است و این موارد در قیمت‌های مصوب تمام شده لحاظ نشده‌است. نکته اینجاست که گرانی خودرو به دلیل قیمت کاذب بازار آزاد بوده و اگر روش توزیع اصلاح گردد، تا حد خوبی قیمت‌ها تعدیل می‌شود.

مشکل بازار خودرو، سرمایه‌ای شدن این کالا است

ایزدخواه با بیان اینکه خودرو نباید به یک کالای سرمایه‌ای تبدیل گردد، گفت: مشکل بازار خودرو این است که این وسیله نقلیه تبدیل به یک سرمایه شده و سوداگری موجود در بازار خودرو بر افزایش قیمت آن مؤثر است. تنها راه موجود بازنگری در روش توزیع است به این صورت که خریدار و مصرف کننده واقعی صاحب خودرو گردد و شخصی صرفاً برای سود و ثروت، اقدام به خرید خودرو نکند. خودرو راه افزایش سرمایه نیست، اینکه شخصی خودرویی خریده و بعد از فروش مثلاً دوبرابر سود کند یعنی روش‌ها نقص دارد. عضو کمیسیون صنایع مجلس، افزود: مسئولین باید جلوی سوداگری در بازار را گرفته و دلالان و واسطه‌گران را از صحنه فروش خودرو خارج کنند، در این صورت خودرو به مصرف کننده واقعی می‌رسد، با این کار قیمت‌ها نیز تعدیل می‌گردد. دولت باید نقدینگی موجود در بازار را هدایت کند.

ایزدخواه با بیان اینکه دولت باید نقدینگی موجود در بازار را هدایت کند، گفت: مسئولین اجرایی کشور نباید اجازه دهند نقدینگی تبدیل به سوداگری شود، این امر ابتدا به ساکن متوجه دولت است. باید روش‌هایی اعمال شود تا سرمایه سرگردان به بازار کالای ضروری هجوم نیاورد. به طور مثال ورود این سرمایه‌ها به مسکن و خودرو کاملاً اشتباه است که متأسفانه دولت در این قسمت‌ها به شدت ضعیف عمل می‌کند.

وی گفت: اولین مسئله‌ای که کمیسیون صنایع مجلس روی آن دست گذاشته است و حتی قبل از شروع به کار مجلس جلساتی درباره آن برگزار شد، بحث خودرو است. در مجلس سابق طرحی مطرح شد اما به دلیل ضعف به مرحله اجرا نرسید، با بررسی کارشناسی که روی آن طرح داشتیم، متوجه نگاه محدود و نقص طرح قبلی شدیم، به همین دلیل طرحی را مجدد تهیه کرده‌ایم که نزدیک به ۲۰ ماده دارد و سعی ما بر این است که هم بحث توزیع و هم قیمت‌گذاری و کیفیت خودرو را با هم سنجیده و مشکلات را تا حد زیاد مرتفع کنیم.

ایزدخواه گفت: ان شاالله طرح موردنظر همین هفته در مجلس اعلام وصول می‌شود، نکته مثبت این است که برای نگارش این طرح نظرات خودروسازان، منتقدین و نخبگان را به صورت کارشناسی دریافت کرده‌ایم و امیدواریم قیمت خودرو را تا حد خوبی اصلاح کنیم. به هر حال ظرفیت تولید خودرو در ایران پایین نیست، به‌طور مثال ایران خودرو در سال بیش از ۱ میلیون خودرو تولید می‌کند. اگر بتوان محرکی برای عرضه بیشتر ایجاد کرد، در زمانی مشخص می‌توان نیاز داخل را تأمین نمود.

نماینده مردم تهران در مجلس، افزود: وضعیت فعلی طبیعی نیست، ناشی از کمبود هم نیست، مشکل در روش عرضه است، این روش قرعه‌کشی و ثبت‌نام اصلاً جوابگو نخواهد بود، باید سازوکاری باشد که خودرو به دست مصرف کننده واقعی برسد، ما در کمیسیون صنایع این مورد را در نظر گرفته‌ایم و طرح پیش‌رو ان شاالله دست واسطه را قطع خواهد کرد و قیمت را تعدیل می‌کند.

وی با اشاره به اینکه در این طرح خیلی از موارد مشروط به داشتن کیفیت مطلوب خودرو است، گفت: در بحث قیمت‌گذاری و فروش، روی کیفیت خودرو دست گذاشتیم، ان شاالله بعد اعلام وصول طرح در مجلس، جزئیات آن را اعلام می‌کنیم، در کل تلاش بر این بوده‌است که دولت باید جانب کیفیت را در هر سیاستی که برای توزیع خودرو دارد، در نظر بگیرد.

کوتاه

مداخلات فرانسه در امورات داخلی لبنان نقض قوانین بین‌الملل است

سید کریم حسینی، به اقدامات مداخله‌جویانه فرانسه در امورات داخلی لبنان اشاره کرد و گفت: مداخلات کشورهای اروپایی در سایر کشورها نقض آشکار قوانین بین‌الملل است؛ اگرچه این ها هیچ اعتقادی به چارچوب‌های بین‌المللی ندارند و فقط شعار آن را سر می‌دهند.

وی در ادامه افزود: اینکه مکرون، رئیس جمهور فرانسه برای اصلاحات ساختاری در کشور لبنان اولتیماتوم می دهد بیانگر این بوده که این ها به هیچ اصول و قواعد بین‌المللی پایبند نبودند؛ ضمن اینکه مکرون متصور شده که لبنان باید به مانند دهه‌های گذشته مستعمره فرانسه شود.

نماینده مردم اهواز، باوی و کارون تاکید کرد: دست‌های خارجی در تحولات اخیر لبنان مشاهده می‌شود و هدف این اقدامات هم ضربه زدن به هیمنه جبهه مقاومت در انظار عمومی جهان است، اما این ها باید بدانند که محور مقاومت با این اقدامات متزلزل نخواهد شد و همچون گذشته خاری بر چشم دشمنانش خواهد بود.

این نماینده مردم در مجلس اظهار کرد: با همدلی و همراهی مردم و همچنین احزاب ملی‌گرا و وطن دوست لبنان توطئه‌های دشمنان این کشور خنثی خواهد شد؛ اگرچه جریانات متعصب و میهن دوست در این سالیان اخیر مدافع واقعی لبنان بودند.

رئیس مجمع نمایندگان استان خوزستان در پایان یادآور شد: فرانسوی‌ها می خواهند با اقدامات مداخله‌جویانه، لبنان را مستعمره خود کنند تا به چپاول ثروت و منابع طبیعی این کشور همچون آفریقا ادامه دهند.

جریاناتی که علیه «قرارگاه تحول مجلس» فضاسازی می‌کنند از استقلال مجلس می‌ترسند

علیرضا سلیمی، به جزئیات ایجاد ساختار «قرارگاه تحول مجلس» و همچنین حاشیه‌سازی‌های برخی از جریانات سیاسی درباره این موضوع اشاره کرد و گفت: مجلس یازدهم با شعار ایجاد تحول روی کار آمده است و قطعا باید این کار انجام شود.

وی در ادامه افزود: برخی‌ها برای اینکه تحول اساسی شکل نگیرد به تخریب و هجمه علیه مجلس متوسل شدند تا شاید بتوانند با این کار خود مجلس را دچار انفعال کنند غافل از اینکه مجلس به دنبال تحول بنیادین بوده و تا رسیدن به یک مجلس در تراز انقلاب راه خود را ادامه خواهد داد.

این نماینده مردم به جزئیات ایجاد «قرارگاه تحول مجلس» اشاره و تاکید کرد: ایجاد قرارگاه تحول به این معنا نبوده که مجلس بخواهد استقلال خود را با شخصی و یا چیزی تبادل کند؛ اتفاقا مستقل بودن مجلس یکی از مواردی بوده که در این قرارگاه با جدیت خاص دنبال خواهد شد؛ زیرا تا به الان نبود استقلال کافی در مجلس یکی ایرادات اساسی به‌شمار می‌رفت.

نماینده مردم محلات در ادامه افزود: آقایانی که به هر کیفیت علیه مجلس فضاسازی می‌کنند از استقلال مجلس می‌ترسند و دوست دارند مجلس به همان شکل سابق باشد.

سلیمی تصریح کرد: ایجاد قرارگاه تحول به این معنا نیست که ارگانی یا نهادی بخواهد در مجلس دخالت کند؛ در واقع این قرارگاه به دنبال استفاده از ظرفیت علمی و پژوهشی سایر نهادها خواهد بود.

وی اظهار کرد: الان در جلسات علنی مجلس کارشناسان دولت، معاونان پارلمانی وزارتخانه‌ها نیز حضور دارند آیا حضور معاونین پارلمانی دخالت در مجلس به حساب می‌آید؛ قطعا اینگونه نخواهد بود صرفا از ظرفیت علمی آنها استفاده می‌شود؛ بنابراین شورای نگهبان هم به عنوان نهادی که یک پژوهشگاه دارد ما باید از ظرفیت علمی این پژوهشگاه استفاده کنیم پس کجای این کار ایراد دارد؟ بالاخره همانطور که از ظرفیت علمی مرکز پژوهش‌ها، دولت و سایر نهادها استفاده می‌شود از پتانسیل علمی این نهاد هم باید به عنوان مشاوره بهره لازم برده شود.

آگهی موضوع ماده ۳ قانون تعیین تکلیف اراضی و ساختمانهای فاقد سند رسمی و مشاعی

هیأت حل اختلاف مستقر در اداره ثبت اسناد و املاک منطقه دو قم تصرفات مالکانه مفروزی متقاضیان پرونده‌های تشکیلی طبق قانون مذکور را براساس گزارش کارشناسان و به استناد مدارک موجود در پرونده به شرح آراء ذیل تایید نموده‌اند.

۱- رأی شماره ۱۳۹۴۶۰۳۳۰۰۰۲۰۰۴۴۱۴ مربوط به پرونده کلاسه ۱۳۹۱۱۱۴۴۳۰۰۰۲۰۰۴۱۷۶ آقای/خانم برات رضائی فرزند اسرافیل در قسمتی از /ششدانگ قطعه زمین که در آن احداث بنا شده به مساحت ۱۰۰ (یکصد) متر مربع پلاک شماره ۱/۷۴ فرعی از ۱۹۴۵-اصلی واقع در بخش دو ثبت قم. سند رسمی /سند مالکیت مشاعی/خریداری رسمی برابر سند قطعی شماره ۶۷۵۷۷ مورخ ۱۳۷۰/۱۱/۰۱ دفتر خانه ۲۰ قم از انسیه میره ای و دارای مالکیت مشاعی می باشد و طبق نامه شماره ۱۷۲۵/۱/۸۵ مورخ ۱۳۸۵/۱۱/۰۱ شعبه اول دادسرای عمومی قم در قبال مبلغ سیصد و پنجاه میلیون ریال بازداشت می باشد طبق نامه شماره ی ۱۱۷۴/۹۱ ن ک مورخ ۹۳/۱۱/۰۸ با حفظ بازداشت صدور سند بلامانع است. (م الف ۷۱۱۷)

۲- رأی شماره ۱۳۹۹۶۰۳۳۰۰۰۲۰۰۴۶۱۱ مربوط به پرونده کلاسه ۱۳۹۲۱۱۴۴۳۰۰۰۲۰۰۲۷۸۵ آقای/خانم علی عباسی فرزند علیجان در قسمتی از /ششدانگ قطعه زمین که در آن احداث بنا شده بمساحت ۷۳ متر مربع پلاک شماره ۶ فرعی از ۲۳۹۴ اصلی واقع در بخش دو ثبت قم. مبایعه نامه عادی خریداری مع الواسطه از اکبر عموزاده به نسبت ۱/۳ و مصطفی عموزاده به نسبت ۲/۳. (م الف ۷۱۱۹)

۳- رأی شماره ۱۳۹۹۶۰۳۳۰۰۰۲۰۰۲۷۵۹ مربوط به پرونده کلاسه ۱۳۹۸۱۱۴۴۳۰۰۰۲۰۰۱۳۲۰ آقای/خانم حسن افضل پور فرزند محمد در ۳ دانگ مشاع از /ششدانگ قطعه زمین که در آن احداث بنا شده بمساحت ۱۵۴ متر مربع پلاک شماره ۲۵۹۳ اصلی واقع در بخش دو ثبت قم. مالکیت متقاضی طی سند ثبت دفتر ۵۵۷ صفحه ۲۰۰. (م الف ۷۱۲۰)

۴- رأی شماره ۱۳۹۹۶۰۳۳۰۰۰۲۰۰۲۷۶۱ مربوط به پرونده کلاسه ۱۳۹۸۱۱۴۴۳۰۰۰۲۰۰۱۶۰۳ آقای/خانم ربابه دانیالی فرزند آصف در ۳ دانگ مشاع از /ششدانگ قطعه زمین که در آن احداث بنا شده بمساحت ۱۵۴ متر مربع پلاک شماره ۲۵۹۳ اصلی واقع در بخش دو ثبت قم. مالکیت متقاضی طی سند مالکیت مشاعی ثبت دفتر ۵۵۷ صفحه ۲۰۰. (م الف ۷۱۲۱)

مورد تایید قرار گرفته و از آنجائیکه مقرر گردیده است پس از نشر آگهی و انقضاء موعد مقرر سند مالکیت رسمی صادر گردد با توجه به عدم دسترسی به مالکین مشاعی مراتب در دو نوبت به فاصله ۱۵ روز آگهی تا چنانچه اشخاص ذینفع اعتراضی داشته باشند ظرف مدت ۲ ماه از تاریخ انتشار آگهی نوبت اول اعتراض خود را به اداره ثبت اسناد منطقه دو قم تسلیم و رسید آن را اخذ و ظرف مدت یکماه پس از تسلیم اعتراض به اداره ثبت به دادگاه مراجعه و دادخواست خود را به مرجع قضائی تقدیم و گواهی آنرا به این اداره تحویل نمایند لازم به توضیح است که صدور سند بر اساس قانون مذکور مانع از مراجعه متضرر به دادگاه نخواهد بود. (اقتصاد آینده - قدس)

تاریخ انتشار اول: ۱۳۹۹/۰۶/۱۷

تاریخ انتشار دوم: ۱۳۹۹/۰۷/۰۲

رئیس اداره ثبت اسناد و املاک منطقه دو قم

روزنامه اقتصادی-اجتماعی

اقتصاد آینده

www.eqtesadayandeh.ir

دوشنبه | ۱۷ شهریور ۱۳۹۹ | ۱۸ محرم ۱۴۴۲ | ۰۷ سپتامبر ۲۰۲۰

صاحب امتیاز و مدیرمسئول: هادی دریس
ایمیل: info@eqtesadayandeh.ir
سایت: www.eqtesadayandeh.ir

عضو انجمن صنفی مدیران مطبوعات ایران
چاپ: شاخه سبز

آدرس: اصفهان، خیابان لاله ایستگاه عوارضی جنب بانک ملت پلاک ۹۷۰
کدپستی: ۸۱۴۹۹۱۵۳۷۵
تلفکس: ۳۴۴۵۷۱۵۰
ارتباط مردمی: ۰۹۱۲۲۵۲۷۴۲۶

عضو شرکت تعاونی مطبوعات ایران

قاب آخر



عکس: حمید وکیلی

محرم در کوره‌های آجرپزی

گروه جهادی حنیف از سال ۵۹ با هدف محرومیت زدایی از مناطق کوره‌های آجرپزی حاشیه شهر تهران با تمرکز بر آموزش و شکوفایی استعدادهای کودکان و نوجوانان این مناطق کار خود را به طور رسمی آغاز کرد. این گروه جهادی ابتدا از کوره‌های آجرپزی منطقه شمس آباد تهران فعالیت خود را آغاز نموده و تاکنون فعالیت خود را در مناطق مختلف حاشیه تهران از جمله دولتخواه و خاوران گسترش داده است.

بهنام ملکی استاد اقتصاد:

رانت‌خواران و حقه‌بازان بورس باید محاکمه شوند



استاد اقتصاد گفت: اموال تازه‌واردان توسط کسانی که سهام را به صورت بادکنکی بالا می‌برند و به یک باره بازار را خالی می‌کنند به نوعی سرقت شده بنابراین تشکیل دادگاهی خارج از سازمان بورس یک ضرورت است. مگر می‌شود سازمان بورس هم مجری باشد و هم داور؟

این روزها سرمایه داران خردی که ناامید از کاهش ارزش پول ملی برای حفظ ارزش سرمایه های خردی که شاید قد و اندازه خریدن چند سکه بهار آزادی هم نیست، اما ماحصل پس انداز عمر زحمت یک انسان است در بورس دود شده و به هوا رفته است به این روند معترض شده و به آرامی بار و بندیل خود را از بازار سرمایه جمع می کنند چرا که امید و اطمینان چندانی به این بازار ندارند. آنچه بر سر این مردم آمده بعضی را بر آن داشته تا از قوه قضاییه بخواهند به صورت مستقل وارد این معرکه شود و خود عاملان تخلف در بازار و نابودکنندگان سرمایه مردم را تحت پیگرد قرار دهد تا شاید امید تازه ای برای بازگشت به بورسی شفاف و تهی از رانت و فساد در مردم ایجاد شود. رادار اقتصاد برای تبیین اینکه چرا بورس ایران نیازمند چنین نظارت و قضاوتی است با دکتر بهنام ملکی؛ اقتصاددان و کارشناس مسائل اقتصادی گفت و گو کرده است تا ضرورت اجرای این مهم را توضیح داده باشد.

از چه نظر برپایی دادگاهی مختص بورس ایران برای روندهای اقتصادی پیش رو حائز اهمیت است؟

به نظر می رسد تشکیل دادگاه صالحه با هیات منصفه مستقل و متخصص برای رسیدگی به چالش های بورس و مصائبی که به سهامداران خصوصا تازه واردان تحمیل شده ضرورت اجتناب ناپذیری است. هر کشوری بخصوص کشور ما که متاسفانه شفافیت اقتصادی آنچنان جدی گرفته نمی شود باید در بخش بورس و بازار سرمایه دارای یک دادگاه مستقل و ویژه باشد، البته تاکید می شود این دادگاه حتما باید متشکل از هیات منصفه مستقل و متخصص در امور بازارهای پولی و مالی و بازار سرمایه و اقتصادی و حسابداری باشد. یکی از نکات لازم به تایید در این روزهای اخیر این است همه کسانی که به تازه واردان بورسی اهانت کرده اند حتما باید از آنها عذر خواهی شود. بنده معتقدم اگر بازار سرمایه به درستی شکل بگیرد قطعا می تواند نهادینه کننده دموکراسی اقتصادی در کشور باشد. نهادینه شدن دموکراسی اقتصادی نوید دهنده رسیدن به توسعه سیاسی و اقتصادی در روزهای نه چندان دور است، لذا از این جهت همه ارکان تصمیم گیری وسیاست گذاری اقتصادی کشور باید به دنبال ایجاد شفافیت و اجرای دموکراسی اقتصادی در سطوح و بخش های مختلف اقتصاد خرد تا کلان کشور باشند.

به نظر شما چرا راه اندازی دادگاه های صالحه جزیی از نیاز بورس ایران شده است؟

به این دلیل که روندهای طی شده مردم را به این نتیجه رسانده که صاحبان رانت و کسانی که برای اداره درست شرکت ها اصلا نیامده اند و هدف آنها سوء استفاده های مالی از شرکت هاست، از جمله عوامل پنهان زمین زدن بورس به شمار می روند. این دسته به دلیل نگرانی ازایجاد شفافیت در بورس به شدت به دنبال نهادینه کردن عدم شفافیت در بورس ایران هستند و با این رفتار خود آگاهانه بورس را زیر سوال می برند. قطعا زمان زیادی طول نمی کشد آنهایی که در بورس غیر شفاف عمل می کنند زیر سوال می روند و مردم دائما جویای این موضوع هستند که چرا صورت های مالی شرکت های مشابه، متفاوت از هم است؟ بنابراین یکی از موارد مورد شکایت مردم و بحث نگران کننده ای که مردم را دچار اضطراب کرده واقعی نبودن صورت حساب های مالی منتشر شده برخی شرکتها در بورس است و اینکه چرا شرکت ها صورت حساب های واقعی خود را از آنها کتمان کرده اند؟ مثلا یکی از شرکت هایی که بنده می شناسم ۱۳۰۰ سال آینده بازگشت سرمایه خواهد داشت بنابراین این موضوع نشان دهنده اطلاعات دروغینی است که برخی با سیگنال فروشی منجر به افزایش شدید قیمت ها شده اند. شاید متخصصان امر سریع تر از مردم عادی متوجه شوند که بازگشت سرمایه فلان شرکت ۱۳۰۰ سال طول می کشد و خرید از این شرکت توجیهی ندارد، اما مردم به راحتی نمی توانند متوجه این دغل کاری ها شوند. متاسفانه شاهد شکل گیری روال های دروغین و دغل کاریهایی در بورس هستیم که به راحتی سوء استفاده از اموال مردم را دنبال می کنند، دغل کاری هایی که نه تنها تازه واردان بلکه افراد کهنه کار در بورس نیز نمی توانند تحلیل درستی درباره آن ارائه دهند، لذا نباید دامنه همه مشکلات را به گردن تازه واردان به بازار سرمایه انداخت.

چه کسانی در دادگاه های صالحه بورس باید پاسخگوی اقدامات خود باشند؟

اموال تازه واردان دراین بازار مورد سرقت قرار گرفته است، به عبارت بهتر و صحیح تر اموال آنها توسط کسانی که به یک باره بازار را خالی می کنند و سهامی را به صورت بادکنکی بالا می برند سرقت شده است، کسانی که باید در دادگاه های صالحه پاسخگوی خیانت ها و سوء استفاده های خود باشند، کسانی که به اطلاعات رانتی دسترسی دارند حتما باید مجازات شوند، همچنین حسابرس هایی که زیر صورت های مالی شرکت ها امضاء زده و تبانی کردند نیز باید پاسخگو باشند. کسانی که قیمت سهام را به صورت کاذب بالا بردند یا مثل این روزها که موجب سقوط سهام شدند، کسانی که با ایجاد نوسان گیری سنگین قیمتی در بازار نزولی اخیر بازی کردند باید در دادگاه تحت پیگیرد و مورد مجازات قرار بگیرند.

اما برخی از کارشناسان ریزش های اخیر را جزیی از ذات بازار عنوان می کنند نظر شما درباره این موضوع چیست؟

این که برخی می گویند نوسان جزء ذات بازار است در این زمانی که اطلاعات رانتی عده محدودی را برخوردار می کند به کار بردن کلمات تکراری است شاید هم توسط انهایی گفته می شود که از این آشفته بازار منفعت می برند. با مشاهده بورس های سالم دنیا به راحتی می توان دلایل افزایش یا کاهش شاخص ها را متوجه شد قطعا بورس باید بازار رقیب بازار پول و بانک باشد و حوزه های دیگر، نه اینکه بازاری شود که یک شبه بالا می رود و یک شبه به زمین می خورد، بازاری برای زد و بند و تبانی عده ای که به صورت کاذب پای سهمی می مانند و سهمی را بالا ببرند وهمان عده در زمان دیگری کاری می کنند که بورس به شدت زمین بخورد. قطعا فسادهای گسترده ای پشت صحنه وجود دارد که باید رو شود و دخیلان در این فسادها حتما باید محاکمه شوند. در صورت بی توجهی به راه اندازی دادگاه بورسی ذیل قوه قضائیه شاهد تداوم روند غارت گری خواهیم بود.

سازمان بورس در چه مواردی باید شفاف سازی کند و پاسخگو باشد؟

ببینید همه چیز در همه بخش های اقتصادی باید ضابطه مند و قاعده مند باشد مثلا ما برای اشخاصی که برای بورس زحمت ها کشیدند، آیین نامه ها نوشتند، مدیران درستکار شرکت های بورسی که اطلاعات شفاف ارائه دادند و منافع زیادی به سهامداران رساندند باید عواید و تشویق هایی داشته باشیم وبرای غارتگران و سوء استفاده کنندگان هم راهروهای دادگاه و مجازات را برقرار کنیم. مسوولان سازمان بورس باید پاسخگو باشند چرا با متخلفان برخورد نمی کنند و اگر برخوردی هم صورت گرفته چرا توسط رسانه ها منتشر نشده است؟ چرا اسامی متخلفان و شرکت های متخلف اعلام نمی شود؟ آیا تا کنون مدیری به جرم تخلف در بورس محاکمه یا مواخذه شده است؟ مگر می شود سازمان بورس هم مجری باشد و هم داور؟ این موضوع به هیچ وجه قابل قبول نیست، بنابراین سازمان بورس باید برای انحصاری کردن کارگزاری ها محاکمه شود که چرا انحصار شکسته نمی شود؟ این مساله یک مطالبه اصلی و اصولی است که وزیر اقتصاد و سازمان بورس باید پاسخگوی این موضوع مهم باشند، از سوی دیگر اگر آقای قالیباف براین موضوع تسلط ندارد چرا چنین سمت مهمی را قبول کرده است و اگر مسلط است باید به مردم اعلام کند که چرا با سرمایه و هستی مردم که به دولت اعتماد کردند در بورس بازی شده است!؟

ویژه

روزهای سلطه دلار به شماره افتاده است

یک سرمایه‌دار باسابقه آمریکایی گفت: دلار به لبه پرتگاه رسیده و جایگاه خود به عنوان ارز غالب حساب ذخیره ارزی کشورها را از دست داده است.

روزهای سلطه دلار به شماره افتاده است

به گزارش خبرنگار اقتصاد بین‌الملل خبرگزاری فارس به نقل از راشاتودی، جیم راجرز، سرمایه‌گذار برجسته آمریکایی، طی مصاحبه‌ای گفت: دلار به لبه پرتگاه رسیده و جایگاه خود به عنوان ارز غالب حساب ذخیره ارزی کشورها را از دست داده است.

وی در واکنش به این خبر که چین قصد دارد بخش قابل توجهی از اوراق قرضه وزارت خزانه‌داری آمریکا تحت تملک خود را عرضه کند، گفت: بدهی عمومی آمریکا حالا به ۲۶٫۵ تریلیون دلار رسیده و با این رقم حالا آمریکا بزرگترین کشور بدهکار در تاریخ جهان محسوب می‌شود.

راجرز می‌گوید: این بدهی روز به روز در حال بالا رفتن است و این مسئله برای دلار گران تمام خواهد شد.

وی ادامه داد به صورت سنتی دلار پرطرفدارترین ارز در جهان بوده است اما سنت‌ها تغییر می‌کنند.

این سرمایه‌گذار آمریکایی برای اثبات ادعای خود به سرنوشت پوند انگلیس و گیلدر هلند اشاره کرد که در سده‌های گذشته قابل اعتمادترین ارزها به شمار می‌رفتند.

راجرز ادامه داد من یک آمریکایی هستم و واقعا دوست ندارم این را بگویم اما روزهای خوش دلار در سلطه بر بازار جهانی در حال پایان یافتن است و چیز دیگری جایگزین آن خواهد شد.

وی ادامه داد دلار ممکن است برای سال آینده میلادی و پس از پایان یافتن اعتراضات سراسری به خاطر بی‌عدالتی نژادی در آمریکا و همچنین برگزاری انتخابات کمی از خود قدرت نشان دهند و افزایش ارزش داشته باشند اما به احتمال زیاد این آخرین تیر ترکش دلار خواهد بود.

روزنامه گلوبال تایمز وابسته به دولت چین اخیرا اعلام کرده است که پکن به احتمال زیاد حجم اوراق بدهی دلاری آمریکا تحت تملک خود را از بیش از یک تریلیون دلار به خاطر بالا گرفتن تنش سیاسی با واشنگتن به حدود ۸۰۰ میلیارد دلار کاهش خواهد داد، اما ممکن است در صورت شدت گرفتن تنش تا درگیری نظامی با آمریکا تمام آنها را حراج کند.

راجرز می‌گوید: اگر پکن واقعا تصمیم بگیرد که یک پنجم اوراق بدهی دلاری آمریکا در اختیار خود را حراج کند این مسئله نرخ بهره دلاری در آمریکا را به شدت تحت تاثیر قرار خواهد داد.

راجرز که سابقه حضور در تاسیس دو صندوق سرمایه‌گذاری کوانتوم و سوروس را در کارنامه خود دارد می‌گوید نرخ بهره در آمریکا باید افزایش یابد، بنابراین از منظر چین حراج اوراق بدهی آمریکا یک اقدام اقتصادی و سرمایه‌گذاری هوشمندانه خواهد بود.

این مسئله می‌توانست به مقامات چین کمک کند تا ارزش یوآن را افزایش دهد.

این سرمایه‌دار آمریکایی ادامه داد اگر چینی‌ها اوراق بدهی آمریکا را بفروشند در اصل دلار فروخته‌اند و در نتیجه ارزش یوآن آنها رشد خواهد کرد.

در پی نا آرامی‌های کنونی در آمریکا و رویکرد سخت دولت ترامپ در حوزه سیاست خارجه ممکن است همانند برخی کشورهای دیگر چین هم بخواهد از شر اوراق بدهی دلاری وزارت خزانه‌داری آمریکا تحت تملک خود خلاص شود.

راجرز گفت اگر واشنگتن از دست شما عصبانی شود علیه شما تحریم اعمال می‌کند که به ضرر همه خواهد بود.

بنابراین چینی‌ها، روس‌ها، هندی‌ها و مقامات برزیلی به همراه برخی دیگر از کشورها در حال جستجو برای یافتن ارز جایگزین و قابل رقابت با دلار آمریکا هستند.

سیاست‌هایی که هم اکنون پکن به عنوان دومین دارنده اوراق بدهی دلاری آمریکا در جهان، در پیش گرفته، اصلا برای دولت آمریکا خوب نیست اما ممکن است واشنگتن آنگونه که باید و شاید این تهدید را جدی نگیرد.

راجرز ادامه داد ترامپ فکر می‌کند از همه آدم‌های دنیا باهوش‌تر است بنابراین ممکن است آنها هر کاری دلشان بخواهد انجام دهند و با خود بگویند نگران نباش ما آمریکا هستیم و می‌توانیم مشکلات را حل کنیم.

پرونده‌روز

چالشی بر درآمدزایی دانشگاه‌ها

شفافیت، حلقه گمشده درآمد دانشگاه‌ها!

با وجود اینکه مسئولان دانشگاه‌ها دائم بر طبل شفافیت می کوبند؛ اما هیچ گونه شفافیت مالی در هزینه‌ها و درآمدهای دانشگاه‌ها ومراکز تحت نظارتشان دیده نمی‌شود.

زهرا مهدی، حال ناخوش اوضاع اقتصادی کشور در سال‌های اخیر باعث شد که اختصاص بودجه‌های مراکز آموزش عالی از سوی دولت به گونه‌ای باشد که نه تنها کفاف هزینه‌های دانشگاه‌ها را نداده بلکه باعث افزایش بدهی این مراکز در سال‌های اخیر شده است.

کمبود بودجه نهادهای آموزش عالی دانشگاه‌ها را برآن داشت که برای جبران این کمبودها به جای نگاه کردن به دست دولت و دریافت قطره چکانی بودجه به فکر درآمد زایی باشند و بتوانند پاسخگوی درصدی از هزینه‌های جاری، آموزشی و عمرانی خود باشند. همین برنامه ریزی‌ها در سال‌های اخیر باعث تغییر در برنامه بودجه مراکز آموزش عالی شد و حالا یک چهارم از کل بودجه دانشگاه‌ها با درآمدی که از راه های مختلف دارند تامین می‌شود.

معاونت‌های آموزشی، پژوهشی و مالی و اداری دانشگاه‌ها سکان درآمد زایی را به دست دارند و با بررسی‌های صورت گرفته مشخص شد که بیشترین سهم را از درآمد دانشگاه‌ها معاونت پژوهشی دارد که با قراردادهای پژوهشیِ، شرکت‌های دانش بنیان و سایر موارد از سهم بیشتری در درآمد زایی دانشگاه برخوردار است و بعد از آن معاونت‌های مالی و اداری و معاونت آموزشی است که با مشارکت دانشجویان بخشی از این درآمدزایی را برعهده دارند.

اما مسئله‌ای که در حال حاضر باید مورد توجه قرار داد عدم شفافیت مالی دانشگاه‌ها است که گزارش عملکردی در خصوص درآمدها و هزینه‌های این مراکز در دسترس نیست با وجود اینکه مسئولان دانشگاه‌ها دائما بر طبل شفافیت می کوبند، اما هیچ تلاشی برای شفاف سازی هزینه‌ها و درآمدهای مراکز تحت نظارت خود ندارند این موضوع در دانشگاه های علوم پزشکی و صنعتی که درآمد بیشتری نسبت به سایر دانشگاه‌ها دارند نمود بیشتری دارد؛ به طوری که سعید نمکی، وزیر بهداشتی در اظهار نظری نسبت به موضوع انتقاد کرد و در این خصوص گفت: تغییر رویکرد در اقتصاد دانشگاه‌ها نیز ضروری است. دانشگاه‌ها باید بتوانند در اقتصاد ملی نقش آفرینی کند و نباید به بودجه‌های دولتی وابسته شوند، هرچه دانشگاه به بودجه‌های دولتی وابسته‌تر باشد، از اقدامات و دستورات دولتی متاثرتر خواهد شد و هر چه دانشگاه مخارج خود را از منابع عمومی دولت بُرید، مستقل تر، محکم‌تر و ماندگارتر خواهد بود. بنابراین، هیات امنا برای خلق ثروت در دانشگاه‌ها کار کنند. اما باید توجه داشت که نقش آفرینی در امر اقتصاد، نباید به قیمت زیر سوال رفتن آموزش و پژوهش تمام شود.

نمکی درخصوص امور مالی دانشگاه‌ها تصریح کرد: قسمت قابل توجهی از مسائل مالی دانشگاه در سال‌های گذشته شفاف نیست و متاسفانه شفافیت امور مالی دانشگاه‌ها مبهم است. باید به این مضوعات نیز بیشتر رسیدگی شود.

وزیر بهداشت یادآور شد: درآمدهای اختصاصی دانشگاه‌ها فرمول خاصی ندارد و دانشگاه‌ها براساس مدل خاصی این درآمدها را دریافت نمی کنند. برخی دانشگاه‌ها درآمدهای خود را مدیریت می کنند و برخی از آن‌ها بودجه کم می‌آورند، بنابراین ضرورت دارد این ناهماهنگی‌ها مرتفع شود. نباید جزیره‌ای عمل کنیم. چنانچه به صورت جزیره‌ای عمل کنیم، نمی‌توان مملکت را اداره کرد. بنابراین، از دوستانم در معاونت توسعه و منابع انسانی می‌خواهم برای هم شکل شدن ساختار مالی دانشگاه‌ها تلاش کنند.

رانت‌های پژوهشی که جیب دانشگاه را خالی می کند

قراردادهای پژوهشی نیز که یکی از راه‌های اصلی درآمدزایی دانشگاه‌ها است که به محلی برای درآمد اشخاص تبدیل شده به گونه‌ای که کمترین سهم را دانشگاه از این قراردادها دارد.

اساتید دانشگاه‌ها با استفاده از نام دانشگاه محل تدریس خود و سوء استفاده از دانشجویان این درآمدها را به نام دانشگاه و به کام خود درآورده اند و همین مسئله باعث عدم شفاف سازی درآمد دانشگاه‌ها در حوزه پژوهشی شده است.

آموزش و پژوهش، دو رسالت اصلی دانشگاه و پتانسیلی برای درآمدزایی

اساتید دانشگاه معتقدند دو رسالت اصلی دانشگاه آموزش و پژوهش است، بنابراین اگر قرار است به‌عنوان یک پتانسیل و ظرفیت به دانشگاه نگاه کنیم، باید ظرفیت‌سازی‌مان برای ایجاد منابع جدید با توجه به داشته‌های‌مان یعنی همان آموزش و پژوهش باشد. البته در بحث آموزش خیلی اعتقادی به سرمایه‌گذاری ندارند که نیازبه ایجاد منابع جدید باشد، از طرفی چندان جواب نمی‌دهد و پول زیادی بابت آموزش به دانشگاه‌ها وارد نمی‌شود. به همین دلیل تلاش‌ها بیشتر باید به سمت بخش دوم یعنی پژوهش معطوف شود. اساتید و دانشجویان جزو منابع ارزشمند پژوهشی هستند که می‌توانند در خدمت جامعه و کشور قرار گیرند و این توان را به دانشگاه ها می دهند که بتوانند به وسیله آن‌ها سرمایه‌هایی را جذب کنند.

www.eqtesadayandeh.ir
روزنامه اقتصادی- اجتماعی
اقتصاد آینده
چهار شنبه | ۱۹ شهریور ۱۳۹۹ | ۲۰ محرم ۱۴۴۲ | ۰۹ سپتامبر ۲۰۲۰ | سال پنجم | ۸ صفحه | ۲۰۰۰
۶۷۶



سرپرست وزارت صمت:

سهمیه مواد اولیه فولادی‌ها تجدید نظر و شفاف خواهد شد

جعفر سرقینی اظهار داشت: سوداگران به بازار مواد اولیه آمده‌اند؛ در این زمینه قرار است اقداماتی انجام شود که یکی از آنها تجدید نظر در سهمیه بندی مواد اولیه و شفاف سازی آن برای فولادیهاست.

صفحه ۱



معاون وزیر صمت:

قیمت این روزهای خودرو کاذب است و قطعاً شکسته می‌شود

صادقی متذکر شد: قیمت خودرو در این دو هفته کاذب و هیجانی بوده است که یک عده سوداگر در فکر استفاده از این شرایط هستند و قطعاً این قیمت‌ها شکسته خواهد شد.

صفحه ۳

۸ دلیل برای سود دهی «پالایشی یکم»
آیا دارا دوم ارزش خرید دارد؟

با توجه به شیوع کرونا و اثرات آن بر درآمدهای صادراتی و مالیاتی کشور و همچنین تشدید تحریم‌های نفتی در دو سال اخیر و حذف درآمدهای نفتی از منابع درآمدی دولت که اخیرا رئیس سازمان برنامه و بودجه در اظهار نظری عجیب (که با درست و غلطش در اینجا کار نداریم) به آن اشاره کرد و گفت: «اجازه فروش یک قطره نفت را هم به ما نمی‌دهند» کسری بودجه‌ای بیش از سال‌های گذشته برای دولت ایجاد شد که برای جبران آن و همچنین به جهت مولد سازی و فروش بخشی از سهام شرکت‌های دولتی قرار شد تا در قالب صندوق‌های قابل معامله در بورس درآمدی بیش از ۱۵۰ هزار میلیارد تومان از این طریق کسب شود.

به همین منظور دولت برنامه ریزی کرد تا طی سال ۹۹ در سه مرحله سهام شرکت‌های دولتی را در بورس به فرم صندوق‌های‌ای تی اف ارائه کند.

صفحه ۸

نواحی تورمی نقشه ایران شناسایی شد

صفحه ۸

معاون اول رئیس‌جمهور:

اعتماد خانواده‌ها مسئولیت آموزش‌وپرورش را سنگین می‌کند

صفحه ۴

مصائب حق‌التدریسی

از دست رفتن ظرفیت عظیم آموزش با غرور وزارت علوم

صفحه ۷



رییس کمیسیون اقتصادی مجلس:

مجوزهای لازم برای اجرای قانون تسویه بدهکاران بانکی فراهم

نایب رئیس کمیسیون اقتصادی مجلس گفت: پیش نویس طرح اصلاح ماده ۵۴ مکرر قانون مالیات های مستقیم تدوین شده، یکی از ویژگی های طرح، افزایش نرخ مالیات بر خانه های خالی است تا از این طریق، خانه های خالی از سکنه توسط مالکان به بازار تزریق شود.

صفحه ۵

رئیس بانک مرکزی:

قانون تسهیل بدهی تولیدکنندگان به بانک‌ها تمدید می‌شود

عبدالناصر همتی گفت: سال گذشته قانون تسهیل پرداخت بدهی های بدهکاران تولیدی به بانک ها ابلاغ شد، ولی از زمانی که مجمع تشخیص مصلحت نظام این مصوبه را به بانک مرکزی ابلاغ کرد و ما توانستیم آن را به بانک ها ابلاغ کنیم، مدت زمانی طی شد که با شیوع ویروس کرونا گره خورد.

صفحه ۵

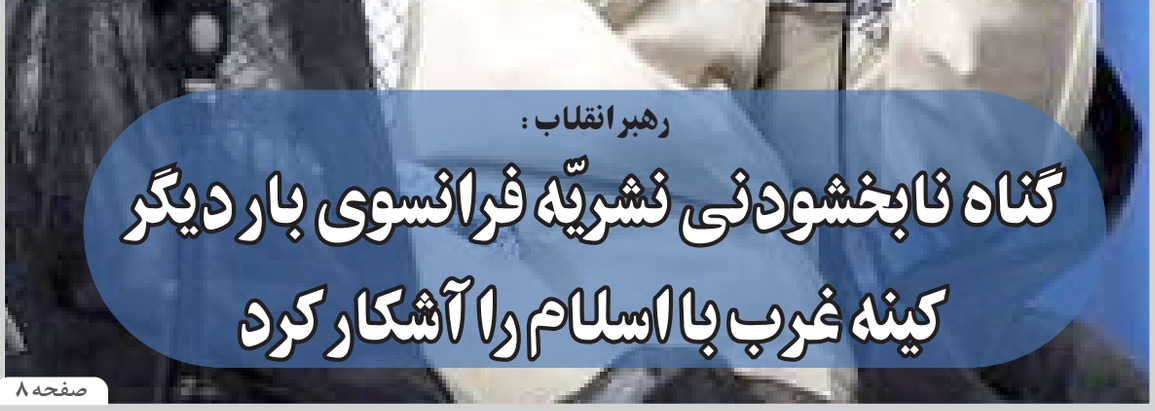

رهبر انقلاب:

گناه نابخشودنی نشریّه فرانسوی بار دیگر کینه غرب با اسلام را آشکار کرد

صفحه ۸

سهمیه مواد اولیه فولادی‌ها تجدید نظر و شفاف خواهد شد



سرپرست وزارت صمت درباره مشکل تامین مواد اولیه مورد نیاز صنایع فولادی به ویژه کنسانتره که امروزه تولیدکنندگان فولاد برای تهیه آن به مشکل برخورده‌اند، گفت: سوداگران به بازار مواد اولیه آمده‌اند؛ در این زمینه قرار است اقداماتی انجام شود که یکی از آنها تجدید نظر در سهمیه‌بندی مواد اولیه و شفاف‌سازی آن برای فولادی‌هاست.

به گزارش اقتصاد آینده به نقل از روابط عمومی فولاد مبارکه؛ جعفر سرقینی درباره مشکل تامین مواد اولیه مورد نیاز صنایع فولادی به ویژه کنسانتره که امروزه تولیدکنندگان فولاد برای تهیه آن به مشکل برخورده‌اند، اظهار داشت: سوداگران به بازار مواد اولیه آمده‌اند؛ در این زمینه قرار است اقداماتی انجام شود که یکی از آنها تجدید نظر در سهمیه بندی مواد اولیه و شفاف سازی آن برای فولادی‌هاست.

سرپرست وزارت صمت در ادامه افزود: به این شکل که به ازای سهمیه داده شده به شرکت‌ها باید خروجی تولید داشته باشند و آن را گزارش دهند، وی همچنین درباره اینکه قیمت‌گذاری زنجیره فولاد که از اسفند ماه تا به امروز ادامه پیدا کرده نیز اظهار کرد: در جریان این موضوع هستم و باید بگویم که متاسفانه مشخص شدن وضعیت ضرایب خیلی طولانی شده است؛ در این زمینه با برگزاری ۲ الی ۳ جلسه کارشناسی آن را حل خواهیم کرد و تا یک ماه آینده وضعیت قیمت‌گذاری زنجیره فولاد به طور قطعی مشخص خواهد شد.

سرقینی درباره اینکه نام وی به عنوان یکی از گزینه‌های اصلی برای وزارت صمت مطرح شده نیز اظهار کرد: بنده از اینکه گزینه نهایی کیست اطلاعی ندارم و تنها برای ماموریتی که برای سرپرستی وزارت صمت به بنده داده شده در این وزارتخانه هستم تا در گزینه نهایی برای معرفی به مجلس مشخص شود.

سرپرست وزارت صمت همچنین در خصوص راه اندازی مرکز نوآوری معادن و صنایع معدنی ایران-ایمینو اظهار کرد: تحقیقات و نوآوری در بخش معدن وجود داشته اما هیچگاه به منسجمی امروز نبوده و راه‌اندازی این مرکز نقطه عطفی برای معادن است، زیرا مرکز ایمینو به جذب ایده‌های جدید در معدن و صنایع معدنی کمک خواهد کرد و ما را به اهداف خود یعنی بالا بردن راندمان و جلوگیری از خام فروشی یاری خواهد داد، وی ادامه داد: بسیاری از فناوری‌ها که در جهان وجود دارند در اختیار ما گذاشته نمی‌شوند؛ بنابراین امیدواریم این مرکز به یکسری از فناوری‌ها دسترسی پیدا کرده تا با کمک آن‌ها بتوانیم از معادن به طور واقعی استفاده کنیم؛ به عنوان مثال مصارف انرژی در معادن و صنایع معدنی بالاتر از نُرم جهانی است و این مرکز می‌تواند روی این موضوع فعالیت کرده و برای کم شدن میزان مصرف ایده پردازی کند.

سرقینی درباره بحث توزیع مواد اولیه مورد نیاز صنایع پایین‌دستی و هدفمند شدن آن نیز اظهار کرد: تولید کشور بیشتر از نیاز داخلی است اما آنچه که باعث برهم خوردن تعادل بازار می‌شود تقاضاهای سوداگرانه است که باید حذف شود؛ بخشی از آن می‌تواند با استفاده از سامانه بهین یاب حذف شود اما در بخش دیگر می‌بینیم که برخی از کارخانه‌ها هستند که از بهین یاب سهمیه مواد اولیه را تهیه می‌کنند اما تولیدی ندارند که در این زمینه قرار است توسط گروه‌های کارشناسی و بازرسی که در استانهای مختلف داریم آنها را شناسایی کرده و سهمیه‌شان را قطع کنیم.

سرپرست وزارت صمت در پایان گفت: البته تا حدودی توانستیم این موضوع را سرکوب کنیم اما با تغییرات نرخ ارز این تقاضاهای سوداگرانه مجدداد اوج میگیرند که باید تدبیری برای آن در نظر گرفته شود.

سخنگوی شرکت ملی پخش فرآورده‌های نفتی:

زمان صدور کارت سوخت به ۲ ماه می‌رسد

سخنگوی شرکت ملی پخش فرآورده‌های نفتی گفت: درخواست‌های خردادماه برای کارت سوخت در حال تولید و ارسال است و درخواست‌های مربوط به تیرماه حداکثر تا هفته آینده تولید و صادر می‌شود.

به گزارش وزارت نفت، فاطمه کاه‌ی در تشریح وضع نحوه صدور کارت‌های سوخت المثنی افزود: در شرایط کنونی حداکثر زمانی که برای صدور کارت سوخت در نظر گرفته شده حدود سه ماه است.

وی با تأکید بر اینکه تنها در بخش بنزین کارت سوخت صادر نمی‌شود و در بخش گازوئیل نیز کارت سوخت صادر می‌کنیم، تصریح کرد: گازوئیل به دلیل اینکه بیشتر مربوط به خودروهای همگانی است و به‌طور طبیعی در حمل‌ونقل نقش مهمی دارد، از این رو کمترین زمان را برای صدور کارت این نوع خودروها اختصاص می‌دهیم.

سخنگوی شرکت ملی پخش فرآورده‌های نفتی تأکید کرد: صدور کارت سوخت بخش خودروهای عمومی گازوئیلی زیر ۲۰ روز صادر و ارسال می‌شود و هیچ تأخیری نیز تاکنون به‌وجود نیامده است.

در حوزه بنزین نیز اولویت‌بندی صورت گرفته، به‌گونه‌ای که خودروهای عمومی و وانت‌بارها کمتر از یک ماه کارت سوخت خود را دریافت کردند.

کاه‌ی درباره صدور کارت سوخت خودروهای شخصی و موتورسیکلت‌ها گفت: تأخیر به‌وجود آمده در این بخش بوده که دلیل آن نیز شیوع ویروس کروناست. تعهدی که وزارت نفت برای صدور کارت سوخت دارد، حدود دو ماه بوده است و من گمان می‌کنم تا مهرماه به حال عادی بازگردیم و بتوانیم طی دو ماه کارت سوخت متقاضیان را صادر کنیم.

این مقام مسئول با اشاره به کارت‌های سوخت مفقودی و سرنوشت آنها گفت: اگر کارت هوشمند سوخت افراد در جایگاه بماند، سه روز در همان جایگاه می‌ماند و پس از این زمان، به‌مدت یک هفته در نواحی شرکت ملی پخش فرآورده‌های نفتی ایران نگهداری می‌شود و پس از آن اگر صاحب کارتش را دریافت نکرد، باید درخواست المثنی بدهد.

کاه‌ی با بیان اینکه بیش از ۵۰۰ هزار کارت سوخت در باجه‌های معطله پست است، گفت:



علت این موضوع ممکن است تغییر آدرس، یا نقل و انتقال خودرو در ابتدای خرید، یا دلایل دیگر باشد که در این شرایط هموطنان می‌توانند با مراجعه به پست و ارائه مدارک شناسایی و خودرو، کارت را دریافت کنند.

سخنگوی شرکت ملی پخش فرآورده‌های نفتی در پاسخ به پرسشی درباره اینکه آیا نیاز است دارنده خودرو کارت سوخت را به نام خود کند؟ گفت: اطلاعاتی که در تراشه کارت سوخت درج شده مربوط به خودرو بوده، اما اطلاعاتی که روی کارت نوشته شده مربوط به مالکی است که هنگام صدور کارت مالک خودرو بوده است و نیازی به تغییر نام آن نیست.

رهبرانقلاب:

گناه نابخشودنی نشریّه فرانسوی بار دیگر کینه غرب با اسلام را آشکار کرد

حضرت آیت‌الله خامنه‌ای در پیامی، اهانت اخیر یک نشریه فرانسوی به ساحت نورانی پیامبر اعظم صلّی الله علیه و آله و سلّم را محکوم کردند.

حضرت آیت‌الله خامنه‌ای در پیامی، اهانت اخیر یک نشریه فرانسوی به ساحت نورانی پیامبر اعظم صلّی‌الله‌علیه‌وآله‌وسلّم را محکوم کردند.

متن پیام رهبر انقلاب اسلامی به شرح زیر است:

بسمه تعالی

گناه بزرگ و نابخشودنی یک نشریّه‌ی فرانسوی در اهانت به چهره‌ی نورانی و قدسی حضرت رسول اعظم (صلّی الله علیه و آله) بار دیگر عناد و کینه‌ی شرارت‌بار دستگاه‌های سیاسی و فرهنگی دنیای غرب با اسلام و جامعه‌ی مسلمانان را آشکار ساخت. بهانه‌ی آزادی بیان برای محکوم نکردن این جرم بزرگ که از سوی برخی سیاستمداران فرانسوی گفته شده کاملاً مردود و غلط و عوام‌فریبانه است. سیاست‌های عمیقاً ضدّ اسلامیِ صهیونیست‌ها و دولت‌های استکباریِ عامل این‌گونه حرکت‌های دشمنانه است که هر چند یکبار بُروز می‌یابد. این حرکت در این برهه‌ی زمانی میتواند، نیز به انگیزه‌ی منصرف کردن ذهن ملّتها و دولت‌های غرب آسیا از نقشه‌های شومی باشد که آمریکا و رژیم صهیونیستی برای این منطقه در سر دارند. ملّتهای مسلمان بویژه کشورهای غرب آسیا، ضمن حفظ هوشیاری در مسائل این منطقه‌ی حسّاس، باید هرگز دشمنی‌های سیاستمداران و سردمداران غربی نسبت به اسلام و مسلمین را فراموش نکنند.

والله غالب علی امره
سیّدعلی خامنه‌ای
۱۸/۶/۹۹

از سوی اداره کل تجهیزات پزشکی وزارت بهداشت صورت گرفت

صدور حواله توزیع دستکش و ماسک در مطب‌ها

حواله توزیع ۵۰۰ هزار بسته دستکش و ۲ میلیون و ۵۰۰ هزار ماسک در مرداد ماه سال جاری برای توزیع بین مطب ها و پزشکان توسط سازمان نظام پزشکی به عنوان متولی امور پزشکان، صادر شده و در دست انجام است.

حسب اعلام اداره کل تجهیزات پزشکی سازمان غذا و دارو در خصوص حواله های صادر شده برای سازمان نظام پزشکی، به اطلاع می رساند، با عنایت به مصوبات ستاد کرونای وزارت بهداشت، درمان و آموزش پزشکی و با توجه به ضرورت در اختیار قراردادن اقلام حفاظت فردی برای پزشکان به منظور ارائه خدمات تشخیصی و درمانی به مردم شریف و بیماران نیازمند، حواله توزیع ۵۰۰ هزار بسته دستکش و دو میلیون و پانصد هزار ماسک در مرداد ماه سال جاری برای توزیع بین مطب ها و پزشکان توسط سازمان نظام پزشکی به عنوان متولی امور پزشکان صادر شده که در دست انجام است.

لازم به ذکر است که حواله هایی نیز برای سایر سازمان ها و ارگان های مربوطه نیز صادر شده است که در همه موارد نحوه توزیع اقلام پیگیری و رسیدگی می شود. بدیهی است در صورت مشاهده هرگونه تخلف پیگیری و برخورد لازم صورت خواهد گرفت.

جناب آقای مهندس داریوش یگانه شهردار محترم هشتگرد

درگذشت برادر گرامی همسرتان را به حضرتعالی و خانواده محترمتان تسلیت عرض نموده , برایشان از درگاه خداوند متعال رضوان و رحمت الهی و رای بازماندگان صبر جزیل خواهانیم .

فراهانی _ سرپرستی روزنامه اقتصاد آینده در استان البرز

ویژه

ارکانی مطرح کرد

سازمان بازرسی در صورت تخطی مجموعه‌ها یا مسئولان دولتی در بازار بورس با آنها برخورد کند

نماینده مردم نیشابور و فیروزه در مجلس گفت: سازمان بازرسی در صورت تخطی مجموعه‌ها یا مسئولان دولتی در بازار بورس با آنها برخورد کند.

احسان ارکانی نماینده مردم نیشابور و فیروزه در مجلس در گفت‌وگو با خبرنگار خبرگزاری خانه‌ملت، درباره عملکرد سازمان بازرسی کل کشور گفت: با وجود تمام سازوکارهای نظارتی در کشور متاسفانه شاهد وضعیت ضعیف و غیرقابل قبولی در بحث نظارت هستیم که انتقاد مردم و حتی مسئولان را به دنبال داشته‌است.

عضو کمیسیون اصل نود مجلس با بیان اینکه برگزاری دادگاه‌های متعدد اقتصادی در حال حاضر بیانگر کارنامه ضعیف نظارتی سازمان های مسئول در گذشته بوده است، افزود: بروز پدیده حقوق‌های نجومی یا توسعه موسسات غیرمجاز مالی در کشور با توجه به وجود سازمان بازرسی در تمام استان‌ها جای سوال داشت.

رئیس مجمع نمایندگان استان خراسان رضوی بیان کرد: در استان خراسان رضوی حدود ۵ سال تا یک دهه مردم مشغول سپرده‌گذاری در موسسات مالی و اعتباری مختلف و خرید سهام پدیده شاندیز بودند، در حالی که بعدا مشخص شد تمام این موسسات فعالیت غیرمجاز داشته‌اند، به دلیل سهل‌انگاری و اهمال کاری مجموعه‌های نظارتی بویژه سازمان بازرسی کل کشور و سازمان بازرسی این استان میلیاردها تومان سرمایه مردم از اقشار متوسط جامعه از بین رفت.

عضو کمیسیون برنامه، بودجه و محاسبات مجلس اظهار کرد: سازمان بازرسی به عنوان اصلی‌ترین نهاد نظارتی در کشور نتوانسته بخوبی وظیفه خود را انجام دهد، بنابراین امروز باید برای جلوگیری از وقوع و تکرار چنین اتفاقات مشابهی مسئولیت خود را بدرستی انجام دهد.

وی با بیان اینکه مردم امروز در حوزه بازار بورس نگران سرمایه‌های خود هستند تا بار دیگر داستان مشابه موسسات مالی و اعتباری پیش نیاید، ادامه داد: سازمان بازرسی کل کشور باید قبل از بروز چنین اتفاقاتی به این موضوع ورود کرده و با نظارت جدی در صورت تخطی برخی از مجموعه‌ها یا مسئولان دولتی در بازار سرمایه و بورس با آنها برخورد کند.

نماینده مردم نیشابور و فیروزه تاکید کرد: رئیس سازمان بازرسی کل کشور همان رئیس سازمان بازرسی استان خراسان رضوی در زمان گسترش موسسات غیرمجاز مالی است و مجلس در حال حاضر با مشاهده هرگونه تخطی یا کوتاهی از ابزارهای نظارتی خود استفاده خواهد کرد.

۳۰ درصد سربازان منقضی خدمت تا ۱۴۰۱ باید به اشتغال برسند

سردار مهدی فرحی فرمانده قرارگاه مهارت آموزی کارکنان وظیفه ستاد کل نیروهای مسلح در جلسه مرکزی شورای قرارگاه مرکزی اظهار کرد: مهارت آموزی برای اشتغال است و تا سال ۱۴۰۱ حداقل ۳۰ درصد سربازان منقضی خدمت که ۱۵ درصد اشتغال کشور را تشکیل میدهند باید به اشتغال برسند.

وی افزود: به همین دلیل ما باید تمامی مسیرهای اشتغال در کشور را شناسایی و به سربازان معرفی کنیم.

سردار فرحی گفت: به همین منظور پنجره واحد طراحی شده است، بر این اساس هر سرباز منقضی خدمت در سامانه سرباز ماهر ثبت نام خواهد کرد و علاوه بر استفاده از تسهیلاتی که این قرارگاه فراهم می کند این پنجره را باز می کند و کلیه مسیرها را می بیند.

فرمانده قرارگاه مهارت آموزی گفت: هنر کار ما این است که با وزارتخانه ها و سازمانها تفاهم کنیم و یک مسیر ویژه برای سربازان باز کنیم.

وی خاطرنشان کرد: تاکنون پنج سامانه در ماهرسان فعال شده است و تا آخر هفته به چهارده سامانه می رسد.

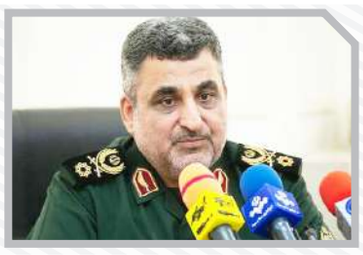

کوتاه

اهانت به قرآن و پیامبر نشان از ناتوانی دشمنان اسلام است

حجت الاسلام والمسلمین سید عبدالفتاح نواب روز سه شنبه در نشست شورای برنامه ریزی و هماهنگی بعثه و سازمان حج، قرآن سوزی در سوئد و اهانت به نبی خاتم (ص) در فرانسه را دو امتحان بد برای غرب در عنوان و آن را نشان دهنده عجز و ناتوانی آنها در مقابل منطق اسلام توصیف کرد.

وی اظهار داشت: آنها اگر در برابر اسلام استدلال، منطق و حکمت داشتند به مقابله برمی خواستند، قرآن سوزاندن و توهین به پیامبر رحمت(ص)، تلاش بیهوده و مذبوحانه است.

نواب افزود: غرب و سردمداران کشورهای غربی اگر به فکر آبروی خودشان بودند، حتما این لکه ننگ را از خود دور و این کار را تقبیح و محکوم می کردند و با افرادی که مذبوحانه به کتاب مبین حق و پیامبر رحمت جسارت و توهین کردند برخورد نموده و شعارها و ادعایشان را به اثبات می رساندند.

وی تصریح کرد: آنها ادعا می کنند، اهل منطق، گفت وگو، تفکر و تمدن هستند در حالیکه آنچه اتفاق می افتد از همه این مضامین ارزشمند بری است.

نواب همچنین عادی سازی روابط امارات با رژیم صهیونیستی را بی فایده دانست و گفت: این اقدام برد برای صهیونیست ها و باخت برای امارات است و جز ایجاد ناامنی و تنفر از امارات در جهان اسلام فایده دیگری ندارد و دست جنایتکاران صهیونیست را در امارات باز خواهد کرد، جنایتکارانی که خاک فلسطین را از صاحبانش غصب و فلسطینیان را آواره کرده اند.

سرپرست حجاج ایرانی همچنین با گرامیداشت سالروز قیام خونین هفده شهریور، این واقعه را نقطه عطفی در مسیر پیروزی انقلاب اسلامی عنوان کرد و گفت: کشتار ۱۷ شهریور سال ۱۳۵۷ فاصله میان مردم و رژیم را عمیق تر کرد و در مقابل جان تازه ای به انقلابیون بخشید و اضمحلال حکومت ستم پیشه شاهنشاهی شدت گرفت.

قوانین تامین اجتماعی نیاز به تغییر دارد

علی حیدری،، در خصوص اصلاح قوانین بیمه‌ای، افزود: سازمان تأمین اجتماعی تقریباً طی ۵-۶ سال گذشته پیشنهادات زیادی برای اعمال اصلاحات پارامتریک، سیستماتیک، فنی و مهندسی که مجموعاً اصلاحات بیمه‌ای می گویند ارائه کرده است. ما در این حوزه دچار قدمت قوانین هستیم که عدم اصلاح برخی از آنها سازمان تأمین اجتماعی را دچار مشکل کرده است.

وی گفت: قانون تأمین اجتماعی در سال ۵۴ به تصویب رسیده و متناسب با شرایط آن زمان بوده است به همین دلیل بعد از گذشت ۴۵ سال برخی از این قوانین نیاز به تغییر دارند.

نایب رئیس هیأت مدیره سازمان تأمین اجتماعی تاکید کرد: سازمان پیشنهادات اصلاحی را در قالب قوانین بودجه و برنامه و همچنین در قالب نظام چند لایه تأمین اجتماعی ارائه داده که بخشی از آن در دستور کار مجلس و دولت قرار دارد ولی هنوز به تصویب نرسیده است.

حیدری افزود: البته بخش هایی از این اصلاحات در قالب طرح هایی است که در مجلس مطرح شده اما هنوز به مرحله نهایی برای اجرایی شدن نرسیده است.

وی با اشاره به اینکه اصلاح اساسی که باید صورت گیرد همان شکل گیری نظام چند لایه تأمین اجتماعی است، گفت: بخش زیادی از قوانینی که پیشنهاد اصلاح آنها را مطرح کرده‌ایم به تأمین اجتماعی تحمیل شده و علت آن این است که ما نظام چند لایه تأمین اجتماعی و لایه پایه همگانی که تضمین دولت است را نداریم.

نایب رئیس هیأت مدیره سازمان تأمین اجتماعی افزود: اگر نظام چند لایه شکل می گرفت و لایه‌های امدادی، حمایتی و بیمه‌ای از هم تفکیک می‌شدند، در نظام بیمه‌ای سطح بندی خدمات اتفاق می‌افتاد؛ یعنی سطح پایه، سطح مازاد و سطح مکمل شکل می‌گرفت. در این صورت بسیاری از این برخورداری‌های من غیر حق یا بازنشستگی‌های زودرس و اتفاقاتی که افتاده در قالب قانون نظام لایه منتفی می‌شد.

وی اظهار داشت: آئین نامه اصلاحات بیمه‌ای در دستور کار دولت است که اگر در مورد آن تصمیم گیری و اجرایی شود می‌تواند مانع از ایجاد بسیاری از مشکلات برای سازمان تأمین اجتماعی شود.

معاون اول رئیس جمهور:

اعتماد خانواده‌ها برای فرستادن دانش آموزان به مدرسه مسئولیت آموزش و پرورش را سنگین می کند



اسحاق جهانگیری در بازدید از یکی از مدارس منطقه ۱۰ شهر تهران با تبریک فرا رسیدن بهار تعلیم و تربیت اظهار کرد: کرونا باعث شد مدرسه ۱۵ روز زودتر از سال‌های گذشته بازگشایی شود.

جهانگیری با بیان اینکه ویروس کرونا سراسر دنیا را فراگرفته و تمام کشورها با آن درگیر هستند و هر کشوری با بضاعتی که دارد با آن برخورد می کند، اظهار کرد: امیدواریم با تدابیری که اندیشیده شده، این بیماری را پشت سر بگذاریم.

معاون اول رئیس جمهور با اشاره به مجاهدت‌هایی که کادر درمان کشور در این دوره از خود نشان دادند، خاطرنشان کرد: انصافاً کادر پزشکی با تمام توان به میدان آمدند مردم هم خیلی خوب همراهی کردند که نمونه‌ای از این همراهی‌ها برگزاری آیین ۱۳به در امسال بود که حاکی از فرهنگ بالای جامعه داشت.

وی ادامه داد: در ایام عزاداری‌های ماه محرم و عاشورا که حضور گسترده در آیین‌ها جز فرهنگ ایران و شیعه بود اما امسال مردم همان کاری را انجام دادند که رهبر معظم انقلاب فرمودند لذا این فرهنگ نهادینه شد که مراسم انجام دهیم اما پروتکل‌های بهداشتی را نیز رعایت کنیم.

جهانگیری اظهار کرد: با اعتمادی که جامعه به معلمان دارد مطمئن هستم معلمان می‌توانند از عهده استمرار آموزش‌ها در این ایام به‌خوبی برآیند. امروز جامعه بیشترین اعتماد را به معلمان دارد و به همین واسطه است که جگرگوشه خود را به معلم می‌سپارد و اعتماد می کند البته این اعتماد مسئولیت آموزش‌وپرورش را خیلی سنگین می کند لذا علاوه بر وظایف هرساله مسئولیت بهداشت و سلامت دانش آموزان نیز به آن اضافه شده است.

وی ادامه داد: مطمئنم مدیران مدارس هم خود را جای والدین دانش آموز قرار می‌دهند و از فرزندانشان به‌خوبی مراقبت می کنند.

معاون اول رئیس جمهور خاطرنشان کرد: آموزش‌وپرورش در ایام شیوع ویروس کرونا خیلی قوی کار کرده لذا از تلاش‌هایی که در این مدت انجام شده، تشکر می کنم.

جهانگیری با بیان اینکه آموزش‌وپرورش برای ارائه آموزش‌ها سه روش را ارائه داد، اظهار کرد: شبکه شاد که مبتنی بر آموزش‌های مجازی و اینترنت است که خوشبختانه اینترنت آن را نیز رئیس جمهور رایگان اعلام کرد.

وی به روش‌های دوم و سوم در مورد آموزش‌های ایام کرونا اشاره کرد و گفت: مدرسه تلویزیونی و آموزش حضوری دو روش دیگری هستند که خانواده‌ها مخیرند یکی از سه روش را برای فرزندشان انتخاب کنند؛ همه دستگاه‌های اجرایی مکلفند به آموزش‌وپرورش در این مسیر کمک کنند تا آموزش‌وپرورش دغدغه‌ای در این زمینه نداشته باشند.

وزیر بهداشت ۵۳ واحد بهداشتی و درمانی را افتتاح کرد

سعید نمکی در سومین آیین بهره برداری از پروژه های سلامت (پویش سراسری ره سلامت) که به صورت آنلاین از وزارت بهداشت، برگزار شد، ۴۸ واحد بهداشتی، درمانی، آزمایشگاهی و اقامتی را در استان خوزستان، تکمیل سه پروژه بیمارستانی را در شهرهای خفر، استهبان و آباده استان فارس و دو پروژه بهداشتی و درمانی را در جهرم افتتاح کرد.

وزیر بهداشت گفت: امسال همزمان با فشار تحریم ها و اپیدمی کرونا بی نظیرترین و طلایی ترین سال در توسعه مراکز بهداشتی و درمانی در کشور است و برای اولین بار در تاریخ ایران ۱۰ هزار و ۶۰۰ تخت بیمارستانی در قالب ۱۴۰۰ پروژه شامل دو هزار تخت آی سی یو را تا ۱۲ فروردین افتتاح و به مردم شریف ایران تقدیم می کنیم.

نمکی در مراسم افتتاح ۴۸ پروژه بهداشتی، درمانی استان خوزستان گفت: خوزستان خاک مقدسی است که همه ما به آن مدیونیم و هر چه برای این استان انجام دهیم پاسخ فداکاری های مردم این استان نیست.

وی گفت: همکاران من در مراکز بهداشتی و درمانی استان خوزستان با جانفشانی و توانفرسایی توانستند هجمه سنگین کرونا را در اهواز، آبادان، شادگان، دزفول و شوشتر و سایر شهرهای استان خوزستان در اوج شیوع کرونا مدیریت کردند و نشان دادند که یک خوزستانی از هر قومی پشت در بیمارستان متوقف نشد و هیچ دلخوری در دریافت خدمات در این استان شاهد نبودیم. از همین جا از همه کادر پزشکی، پرستاران، کادر بیمارستانی که در این ایام فداکاری کردند قدردانی می کنم. ما ملت امام حسین (ع) هستیم، در برابر هر هجمه ای می ایستیم و تاریخ را می سازیم.

نمکی در مراسم افتتاح و تکمیل سه بیمارستان در شهرهای خرامه، استهبان و آباده نیز از مدیریت اپیدمی کووید ۱۹ در استان فارس قدردانی کرد و گفت: امیدواریم همدلی و وفاق را بیشتر کنیم تا هم کرونا را مهار و مدیریت کنیم و هم طلایی ترین سال توسعه زیرساختهای سلامت را رقم بزنیم.

وی همچنین به طور جداگانه در مراسم بهره برداری بیمارستان خاتم الانبیا جهرم نیز اظهار امیدواری کرد در آینده نزدیک بیمارستان ۳۱۳ تختخوابی این شهر را نیز افتتاح کند.

سید کامل تقوی نژاد، معاون توسعه منابع و مدیریت وزارت بهداشت نیز در این مراسم از افتتاح و تکمیل ۵۳ پروژه بهداشتی، درمانی و آموزشی از جمله تعدادی بیمارستان، کلینیک ویژه، مراکز جامع سلامت، آزمایشگاه و منازل اقامت پزشکان خبر داد که امروز با ۲۸۰۰ میلیارد تومان اعتبار در ۴۰ هزار و ۱۳۱ مترمربع فضای فیزیکی در سومین مرحله پویش ره سلامت در دانشگاههای علوم پزشکی اهواز، شیراز و جهرم به بهره برداری رسید.

فضای مجازی جولانگاهی برای عرضه مواد مخدر شده است

محمد مهدی اسماعیلی، با تاکید بر اینکه مبارزه با مواد مخدر کمک همه دستگاه ها و ظرفیت ها از جمله فناوری های نوین ارتباطی را می طلبد، اظهار داشت: فضای مجازی واقعیتی گره خورده با زندگی همه افراد است و با امکانات تسهیلی از قبیل در دسترس بودن، جهانی بودن و خدماتی که دارد توانسته کاربران بسیاری را به خود مشغول کند.

وی شاهد مثال را وضعیت کنونی تدریس مدارس در فضای مجازی عنوان و تصریح کرد: با شیوع کرونا استفاده از این فضا به جای رسیده که مدارس که پیش از این مخالف استفاده دانش آموزان از تلفن همراه و حضور در فضای مجازی بودند، خود وارد این فضا شده و تدریس ها از راه دور صورت می گیرد.

اسماعیلی تاکید کرد: فضای مجازی همانند همه ابزارهای نوین ارتباطی، جنبه مثبت و منفی خود را دارد اما تلاش های بخش حاکمیتی و اجتماعی بر این است که با شناساندن این مزایا و معایب به همگان، بهره بری بهینه را بیاموزد.

مدیر کل فرهنگی و پیشگیری ستاد مبارزه با مواد مخدر با تاکید بر اینکه چشم انداز آینده این است که فضای مجازی بیشتر از چیزی که هست نفوذ و نمود پیدا خواهد کرد، خاطرنشان کرد: متاسفانه از معایب این فضا همین بس که جولانگاه عرضه مواد مخدر شده و سوداگران مرگ در کمین نوجوانان و جوانان به تبلیغ و فروش این ماده افیونی می پردازند.

وی افزود: خوشبختانه پلیس فتا با رصدهای خوبی که همیشه داشته و دارد، تعداد زیادی از این کانال ها را مسدود کرده است. ضمن اینکه در این مسیر، آموزش مراقبت و نظارت والدین از فرزندان هم مدنظر قرار گرفته است.

اسماعیلی با تاکید بر اینکه نظارت و پیشگیری از افتادن فرزندان در دام سودجویان مواد مخدر باید از خانه شروع شود، تصریح کرد: لازمه این نظارت، بالا بردن اطلاعات والدین و سرپرستان از این فناوری پرنفوذ است آن هم در برهه ای که کرونا باعث شده فرزند دانش آموز برای رصد درس و مدرسه بیش از همیشه از موبایل استفاده کند.

مدیر کل فرهنگی و پیشگیری ستاد مبارزه با مواد مخدر افزود: علاوه بر جمع شدن حواس والدین به رفتارها و میزان استفاده فرزندان از فضای مجازی، دستگاه های حاکمیتی هم باید بتوانند متناسب با سن کاربر، خوراک مورد نیاز مخاطبان مختلف را فراهم کنند. به عنوان مثال برنامه ها به گونه ای ترسیم شود که کودکی که در دوره ابتدایی و مهد کودک قرار دارد به هیچ وجه اسم مواد مخدر را نشنود.

اسماعیلی در ادامه گفت وگو با ایرنا، از تلاش و همکاری ستاد مبارزه با مواد مخدر با آموزش و پرورش برای تهیه و ارائه محتواهای آموزشی به والدین و دانش آموزان در شبکه شاد یاد کرد و اظهار داشت: با توجه به دسترسی هایی همچون شبکه شاد، امیدواریم برای سال تحصیلی پیش رو این محتواها به مرحله اجرا برسد.

همکاری ستاد با وزارت فرهنگ و ارشاد اسلامی از دیگر عملکردهای مثبت ستاد مبارزه با مواد مخدر است که اسماعیلی با اشاره به آن گفت: با در نظر گرفتن اینکه فضای مجازی عمومی است، از اواخر سال گذشته در همکاری با وزارت فرهنگ و ارشاد اسلامی، تیزرهای آموزشی حوزه پیشگیری اولیه را با حجم کم که همگان رغبت داشته باشند آن را ببینند تهیه کردیم.

وی افزود: برنامه همکاری برای تهیه حدود ۱۰۰ تیزر بود که به دلیل شیوع کرونا نیمی از آن آماده ارائه است که با انجام نظارت نهایی، قرار شد در بستر فضای مجازی و با اپلیکیشن هایی که مردم استفاده می کنند، توزیع شود.

اسماعیلی در بخشی دیگر از این گفت وگو، با ابراز خرسندی از اینکه سینماگران جوان نگاه واقع بینانه و دقیق تری به حوزه اعتیاد پیدا کرده اند، تاکید کرد: پیشگیری از اعتیاد یک مسوولیت اجتماعی بر عهده همه افراد از جمله نویسندگان، بازیگران و ورزشکاران است که تریبونی دارند و بیشتر دیده می شوند.

مدیر کل فرهنگی و پیشگیری ستاد مبارزه با مواد مخدر ادامه داد: برای اینکه این مسئولیت اجتماعی به بهترین شکل انجام گیرد نخست باید دانست درست و غلط حوزه اعتیاد و پیشگیری چیست. در همین ارتباط سال گذشته در همکاری با وزارت فرهنگ و ارشاد اسلامی برای هنرمندان، نویسندگان یا کسانی که در حوزه تالیف کتاب دست اندر کار هستند کارگاه های آموزشی برگزار شد تا نگاه واقع بینانه و کارشناسانه شکل گیرد.

وی از همه افرادی که صدایی در جامعه دارند، تقاضا کرد در جهت انجام هر کار فرهنگی، نخست آموزش ببینند و اطلاعات خود را به روز و منطقی و دقیق کنند تا حداقل آسیب ها منتقل شود و بگونه ای نباشد که حوزه اعتیاد به سمتی کشیده شود مواد مخدر چیز بدی نیست و ترک آن راحت است.

اسماعیلی، یادآور شد: نمی خواهیم همانند آنچه منتشر شد که معتادان کرونا نمی گیرند اتفاق بیافتد در حالی که واقعیت امر این است معتادان سه برابر بیشتر از مردم عادی از کرونا فوت می کنند.

مدیر کل توسعه اجتماعی جوانان:

برگزاری دوره های آموزش مشاوره تلفنی به کارشناسان با همکاری یونیسف

اعظم کریمی، گفت: دفتر برنامه ریزی و توسعه اجتماعی جوانان با همکاری دفتر امور بین الملل وزارت و سازمان یونیسف در ایران با توجه به فراگیر شدن ویروس کرونا و ضرورت پرداختن به مشاوره‌های تلفنی و آنلاین، با هدف مراقبت‌های روانی اجتماعی از راه دور، اقدام به برگزاری دوره‌های آموزشی برخط با عنوان «طرح مراقبت و حمایت روانی-اجتماعی گام به گام از نوجوانان و والدین» کرده است.

کریمی با بیان اینکه این دوره مخصوص روان شناسان و مشاوران است، عنوان کرد: با توجه به اینکه بعد از بحران پزشکی بیماری کرونا، بحران‌های روانی در افراد از قبیل سوگ و از دست دادن عزیزان بیشتر می‌شود. به علاوه چگونگی ارتباط با کودکان، نوجوانان و جوانان با توجه به حضور طولانی مدت آنها در منزل و بروز برخی تنش‌ها در خانواده نیز از عواملی است که نیاز به روش‌های کاهش استرس و استفاده بهینه از اوقات فراغت را دارد.

وی با بیان اینکه معمولاً اکثریت روان شناسان و مشاوران در حوزه مشاوره‌های حضوری فعالیت می‌کنند، اظهار داشت: ویروس کرونا موجب شد جامعه استفاده از تکنولوژی و شبکه‌های اجتماعی و مشاوره غیرحضوری را بیشتر یاد بگیرد و اتفاقاً این روش کارکرد بسیار مؤثر و مفیدتری دارد و در آینده بی شک مردم گرایش بیشتری به مشاوره‌ها و آموزش‌های غیرحضوری خواهند داشت.

مدیر کل توسعه اجتماعی جوانان وزارت ورزش افزود: آموزش و مشاوره تلفنی و مجازی نیاز به یادگیری تکنیک‌هایی دارد که یک روان شناس بایستی بتواند در این شیوه از مشاوره نیز مهارت پیدا کرده و بخوبی عمل کند. با این هدف دوره آموزشی برخط «طرح مراقبت و حمایت روانی-اجتماعی گام به گام از نوجوانان و والدین» از راه دور ویژه روان شناسان و مشاوران را برگزار خواهیم کرد.

این دوره شامل دانش افزایی و آموزش به مشاوران در راستای تغییر رویه و رفتارهایی است که به بهبود وضعیت سلامت اجتماعی نوجوانان و جوانان منجر می‌شود.

کریمی با توضیح در خصوص جزئیات برگزاری این دوره تصریح کرد: این دوره‌ها به مدت ۱۲ ساعت با حضور اساتید برتر در حوزه مشاوره تلفنی برگزار می‌شود.

وی درباره سرفصل‌های این دوره، توضیح داد: آموزش مشاوره تلفنی (مراحل مشاوره تلفنی- مهارت‌های تخصصی و موانع ارتباطی- تماس‌های دشوار)، کلیات دوره نوجوانی (پنج گام مراقبت روانی اجتماعی نوجوانان جوانان و والدین آنها مرتبط با کرونا)، ارزیابی مشکل و شیوه‌های مداخله در گام‌های پنج گانه مراقبت روانی اجتماعی نوجوانان، جوانان و والدین آنها از موضوعات این دوره است. در نهایت از شرکت کنندگان ارزیابی بعمل آمده و گواهینامه آموزشی از طرف سازمان یونیسف به آنان اهدا می‌شود.

مدیر کل توسعه اجتماعی جوانان وزارت ورزش ادامه داد: در این دوره‌ها برای دسترسی عادلانه به آموزش برای متخصصان و روان شناسان حوزه سلامت روان در سراسر کشور حدود ۱۰۰ نفر از مدیران، روان شناسان و مشاوران شاغل در مراکز تخصصی مشاوره ازدواج و خانواده فعال و صاحب صلاحیت وزارت ورزش و جوانان انتخاب شدند تا بتوانند با کسب توانمندی لازم در خصوص ارائه مشاوره‌های تلفنی مورد نیاز نوجوانان، جوانان و والدین آنها در برابر کرونا و ارتقا سبک زندگی سالم در میان نوجوانان و جوانان از طریق رسانه‌های در دسترس مانند تلفن، اینترنت و شبکه‌های مجازی خدمات ارائه دهند.

کریمی تاکید کرد: استقبال روان شناسان و مشاوران از این دوره بسیار زیاد بوده و امیدواریم بتوانیم با تعامل با سازمان یونیسف این دوره‌ها را برای تمامی روان شناسان برگزار کنیم.

سلامت

درمان «کبد چرب» با نسخه ساده ابوعلی سینا

امروزه بیماری «کبد چرب» تقریباً قالب افراد را در گیر خود کرده است و در حوزه پزشکی نوین غیر از تجویز برخی داروها که با عوارض جانبی همراه است، درمان خاصی که منتج به رفع کامل کبد چرب شود، وجود ندارد.

اما بر اساس آموزه‌های طب سنتی، اکثر بیماری‌ها حتی برخی از بیماری‌های صعب‌العلاج، درمان‌های بسیار ساده و بر اساس اصلاح تغذیه و رعایت برخی از پرهیزها دارند؛ جالب اینکه همین بیماری کبد چرب در انواع و اقسام خود حتی در موارد حاد و توسعه یافته آن که گاهی منجر به «سیروز کبدی» می‌شود، پروسه درمان ساده و بدون عارضه‌ای بر اساس دستورات طب سنتی دارد و در اکثر موارد در صورت رعایت برخی تدابیر ساده و پرهیزات ارائه شده از سوی طبیب، به‌راحتی در بازه زمانی حدود ۲ ماهه قابل درمان هستند.

اما یکی از درمان‌های ساده برای کبد چرب، مصرف روزانه «شربت سکنجبین» است البته باید توجه داشت که درمان‌های طب سنتی نمی‌تواند درمانی تک‌بعدی و صرفاً با مصرف یک ترکیب گیاهی دارویی باشد بلکه برای درمان و حصول نتیجه حتماً باید پرهیزات و تدابیر توصیه‌شده نیز دقیق اجرا شود مثلاً برای درمان کبد چرب، در کنار مصرف شربت سکنجبین حتماً باید از مصرف آب یخ نیز پرهیز جدی داشت و هر لقمه غذا هم باید حدود ۲۰ مرتبه جویده شود؛ سایر تدابیر ضروری برای درمان کبد چرب در انتهای همین مطلب آمده است.

ابن‌سینا طرز تهیه «شربت سکنجبین» را به‌صورت ساده در کتاب «قانون» خود به این صورت آورده است:

مواد مورد نیاز: سرکه طبیعی انگور یک واحد، عسل ۲ واحد، آب ۸ واحد

طرز تهیه: سرکه، عسل و آب را با هم ترکیب می کنیم و به‌روی حرارت قرار می‌دهیم تا با شعله ملایم بجوشد تا یک‌سوم آب آن بخار شود؛ حین جوشیدن کف آن را جدا کنید و می‌توانید یک دسته نعناع هم برای رنگ و طعم بهتر حین جوشیدن به آن اضافه کنید.

پس از آماده شده این شربت، آن را در یک ظرف شیشه‌ای در یخچال نگهداری کنید و برای هر وعده مصرف، یک‌سوم لیوان از این شربت را با دوسوم لیوان آب جوشیده ولرم مخلوط و مصرف کنید.

زمان مصرف: ترجیحاً با شکم خالی یا یک ساعت بعد از غذا

تضمین سلامت کبد و درمان کبد چرب با این ۱۲ دستورالعمل ساده:

ـ پرهیز از مصرف آب یخ به‌ویژه در زمان‌هایی که دمای بدن بالاتر از حد طبیعی است مانند زمان خروج از حمام یا پس از فعالیت‌های سنگین ورزشی و بدنی

ـ پرهیز از مصرف آب میان غذا و یک ساعت قبل و بعد از صرف غذا

ـ جویدن کامل لقمه‌های غذا و پرهیز از سریع خوردن

ـ اجتناب از مصرف روغن‌های مایع تراریخته موجود در بازار و جایگزینی آنها با روغن‌های سالمی مانند روغن زیتون، روغن کنجد، روغن ارده کنجد، روغن شحم گاوی، روغن دنبه و روغن زرد

ـ پرهیز از مصرف نوشابه‌های گازدار و خیلی سرد

ـ پرهیز از مصرف بی‌رویه بستنی‌ها به‌ویژه بستنی‌های صنعتی

ـ اجتناب از مصرف مواد غذایی فراوری‌شده صنعتی حاوی مواد نگهدارنده‌ای مانند «بنزوات سدیم»

ـ پرهیز از مصرف فست‌فودها و مواد کمپوتی و کنسروی

ـ اجتناب از مصرف مواد غذایی لزج مانند ماکارونی صنعتی، لازانیا و پنیر پیتزا

ـ مزمزه مقداری نمک در ابتدا و انتهای غذا

ـ انجام ورزش روزانه حداقل نیم ساعت

ـ پرهیز از پرخوری و درهم‌خوری.



۱۵۰ نفر در کشور سودهای بادآورده بورس را دارو می کنند

محسن رضایی دبیر مجمع تشخیص مصلحت نظام در صفحه اینستاگرام خود در یادداشتی با عنوان «بازار هیجانی، نقدینگی رهاشده و ضرر بازیگران کم‌اطلاع!» به تحلیل وضعیت این روزهای بورس پرداخت. «وقتی اطلاعات بازار سرمایه و فرصت‌های اقتصادی آن به‌صورت یکسان برای عامه مردم شفاف نباشد عده‌اندکی نوسانات را زودتر پیش‌بینی و رصد می‌کنند، به‌موقع وارد بازار می‌شوند، سودهای بادآورده را درو می‌کنند و اکثریت مردمی که دیرتر وارد می‌شوند بازمین‌های سوخته مواجه می‌گردند! بنابر اطلاعات موثق بیش از ۱۵۰ نفر در کشور هستند که متخصص چتربازی هستند این افراد پول خود را در بانک‌ها و یا دارایی‌های نقد شونده نگه می‌دارند و می‌دانند که هر چند سال یک بار چه فرصت‌های سودآوری ایجاد می‌شود. در مورد بورس هم طیف مذکور به خوبی پیش‌بینی کرده بود که این فرصت چه موقع در بورس رخ خواهد داد. با این حساب پول‌های خود را به آن سمت بردند و برداشت سودآور و قابل توجهی در سال ۹۸ از بورس داشتند و داستان این اواخر که سوددهی بورس تمام شده بود و مردم عادی به سمت بورس رفتند پایان یافت. لذا ضرورت دارد در خصوص این نوع فعل و انفعالات مقطعی که با خود هیجان و تبعات مختلفی به بار می‌آورد به‌صورت جدی تصمیم‌گیری شود.»

گزارش

ماجرای هرج‌ومرج در بازار خودرو و برخورد ۲گانه دولت، از برکناری وزیر تا سکوت بحران‌زا

افزایش قیمت خودروهای داخلی و وارداتی؛ روزانه شده و منطق قیمت‌گذاری عملاً برچیده شده است. در این نابازار، فرمولی برای قیمت‌گذاری وجود ندارد و حتی یک بازار به حال خود رهاشده هم شاهد چنین هرج‌ومرجی نباید باشد.

در تنها برکناری در دولت روحانی در سطح وزیر؛ رضا رحمانی وزیر سابق وزارت صنعت، معدن و تجارت برکنار شد و جای خود را به مدرس خیابانی داد و پس از ناکامی وی در گرفتن رأی اعتماد از مجلس، سکان هدایت این وزارتخانه مهم به جعفر سرقینی سپرده شد. بهانه برکناری رحمانی افزایش قیمت خودرو اعلام شد، اگرچه در همان زمان بحث‌هایی درباره مخالفت رحمانی با تفکیک وزارت صمت و ایجاد وزارت بازرگانی به‌عنوان دلیل اصلی برکناری وی مطرح شده بود، اما در این گزارش به تبدیل کردن یک موضوع فنی (خودرو) به کلافی سردرگم توسط دولت پرداخته شده است تا نشان داده شود که بحران خودرو نابودکننده سرمایه اجتماعی است.

خودروهای تولید داخلی به‌ندرت دارای فناوری‌های پیچیده‌اند و عموماً با فناوری قدیمی‌تر از دو دهه پیش تولید می‌شوند. دولت روحانی به‌جای سپردن ساخت قطعاتی که در گذشته وارد کشور شده است به شرکت‌های دانش‌بنیان و نیروهای مسلح که به فناوری روز جهانی در حوزه‌های مختلف پایه‌ای دسترسی دارند، در حال روزمرگی و بحث‌های کشدار و پوچ با مدیران نالایق صنعت خودروسازی کشور است. فناوری‌های نظامی در سطح بسیار بالایی از نظر دارا بودن دانش مهندسی مواد و ساخت قطعات حساس قرار دارند و در صورت استفاده از ظرفیت آنها، نقص کمبود فناوری رفع می‌شود، اما این پایان کار نیست. شرکت‌های نظامی با منطق هزینه ــ فایده فعالیت نمی‌کنند و به قیمت تمام‌شده کالاهای خود اهمیت نمی‌دهند و در هیچ کجای دنیا به این مسئله که قیمت جنگ‌افزار تولید شده چقدر است اهمیت داده نمی‌شود، زیرا مسئله امنیت ملی فراتر از هر هزینه ــ فایده دیگری است.

اما در صنعت خودروسازی اوضاع متفاوت است، و شرکت‌های خودروساز باید از فناوری نظامی کشور در ظرف مبتنی بر هزینه ــ فایده که پایه شرکت‌داری است، استفاده کنند، معنای این گزاره این است که در صورت ورود دانش نظامی؛ الزامی برای رفع مشکل صنعت خودرو حتی در بخش بهبود فناوری؛ به‌دلیل مدیریت نهایی دولت؛ وجود ندارد و در بخش قیمت‌گذاری که معضل روز این صنعت محسوب می‌شود، مطلقاً اثری نخواهد داشت. شرکت‌های خودروسازی با مدیران و سهامداران خود اداره می‌شوند که از حیطه اثرگذاری رسته‌های نظامی کشور خارج هستند و ریشه اصلاح به عملکرد دولت بازمی‌گردد. شرکت‌های نظامی تنها می‌توانند مشکل فناوری شرکت‌های خودروسازی کشور را کمرنگ کنند؛ ولی قادر به معجزه نیستند. در ابتدا باید مشخص شود که چرا شرکت‌های خودروسازی کشور که بیش از ۱۵ اداره کل و معاونت تحقیق و توسعه (R&D) دارند، همچنان به تغییر چراغ ماشین‌های دهه هشتاد میلادی مشغول‌اند.

نتیجه اینکه باید مراقب آدرس غلط مونتاژکاران داخلی بود تا پس از کمک نیروهای مسلح در حوزه‌های فناوری، و عدم تغییر در اوضاع، آدرس غلط ندهند و دیگران را مقصر معرفی نکنند. وجود انحصار طولانی‌مدت و نامحدود شدن امکان گران‌فروشی باعث شده است منطق هزینه ــ فایده در صنعت خودرو از بین برود و هزینه کم‌کاری مدیران صنعت خودرو از جیب مصرف‌کننده پرداخت شود. وجود حقوق‌های بالاتر از ۱۰۰ میلیون تومان در ماه در صنعت خودروی ایران عادی است و هیچ کس سؤال نمی‌کند که در وضعیت زیان‌ده بودن دو خودروساز اصلی کشور، چرا علی‌رغم بی‌کفایتی، در وضعیت درآمدی مدیران صنعت خودرو تغییری ایجاد نمی‌شود و حتی تشویق هم می‌شوند.

تشدید بی‌سابقه بحران قیمتی و کیفیتی در صنعت خودروی ایران باعث آسیب جدی به سرمایه اجتماعی کشور شده و لزوم تغییر در سیاست‌گذاری را به امری فوری تبدیل کرده است، نتیجه اینکه، فداکاری نیروهای مسلح در بخشش فناوری روز جهانی؛ در نهایت به دست مدیران صنعت خودرو سپرده خواهد شد و این مدیران خودروسازان هستند که باید برای سرنوشت دانش وارد شده به صنعت خودرو تصمیم‌گیری کنند.

معاون وزیر صمت:

قیمت این روزهای خودرو کاذب است و قطعاً شکسته می‌شود



مهدی صادقی نیارکی معاون امور صنایع وزارت صمت با اشاره به اینکه ساماندهی وضع تولید و عرضه متناوب خودرو به بازار از جمله وظایف وزارت صمت است، گفت: تولید خودرو در کشورمان تا ۱۶ شهریور امسال رشد داشت و امسال ۳۹۹ هزار دستگاه تولید کردیم در حالی که این رقم، پارسال ۳۳۵ هزار دستگاه بوده است. امسال از ۳۹۹ هزار دستگاه خودروی تولیدشده، ۳۲۴ هزار دستگاه تحویل شده است و خودروهای ناقصی که تولید کردیم نسبت به پارسال ۲۴ درصد کمتر بوده است.

صادقی نیارکی افزود: ورودی صنعت خودروسازی، سیال است و نهاده‌های تولید به‌صورت روزانه خرید می‌شود و نرخ ارز هم سیال است و ماهیت بورس کالا، سیال و انواع نهاده‌های مصرفی با قیمت‌های روز خریداری می‌شود و دیگر نهاده‌ها هم تابعی از نرخ ارز است.

وی با تصریح به اینکه قیمت را عرضه و تقاضا مشخص می‌کند، گفت: هزینه‌های مالی در یکی از شرکت‌های خودروساز، ۱۶ درصد و در دیگری حدود ۹ درصد است، اما شورای رقابت، هزینه‌های مالی هر کدام از این شرکت‌ها را ۵ درصد در نظر گرفت و این کمبود بالاخره در جایی خودش را نشان می‌دهد.

صادقی با ابراز اینکه قیمت کنونی در مقایسه با گذشته، عادلانه‌تر، منطقی‌تر و واقعی‌تر است، ادامه داد: روش قرعه‌کشی خودروها تا زمانی که عرضه و تقاضا متعادل شود ادامه خواهد داشت.

وی اضافه کرد: ناچاریم در فرآیند عادلانه، متقاضیان واقعی خودرو را شناسایی کنیم و خودروهای تولیدی را به آن‌ها اختصاص دهیم.

معاون امور صنایع وزارت صمت گفت: در سال ۹۵ خودروسازان بدون قرعه‌کشی با وام پرداختی از سوی آن‌ها باز هم شاهد استقبال نکردن مردم از خرید خودرو بودند و نهضت نخریدن خودرو ایجاد شده بود، ولی امروز در شرایطی هستیم که مؤلفه‌های بسیار متغیری در آن وجود دارد.

وی افزود: زمانی که قیمت خودرو واقعی و منطقی شود قطعاً متقاضیان واقعی وارد می‌شوند.

وی درباره تنوع تولید خودرو هم گفت: در زمان حاضر دو پلت‌فرم جدید در ایران خودرو و سایپا داریم که این پلت‌فرم‌ها در نیمه دوم سال رونمایی خواهند شد.

صادقی با اعلام اینکه شرکت سایپا اولین سدان را تحت عنوان خودرو شاهین عرضه می‌کند هم افزود: این خودرو در سال آینده در کلاس‌های مختلف عرضه خواهد شد و همچنین در شرکت ایران خودرو تولید خودروهای جدید در حال انجام است.

وی ادامه داد: به‌واسطه این که ۳۵ رشته فعالیت مرتبط با صنعت خودروسازی است، صنعت خودرو اولین صنعتی بود که در دور جدید تحریم شد.

معاون امور صنایع وزارت صمت گفت: کل تعهدات ایران خودرو از امروز ۳۴۳ هزار دستگاه و تعهدات معوق این شرکت در زمان حاضر ۴۱ هزار دستگاه می‌باشد، ولی در سال گذشته در همین زمان، تعهدات این شرکت ۳۹۲ هزار دستگاه بوده که معوقات آن ۱۷۹ هزار دستگاه بوده است.

صادقی همچنین گفت: تلاش صنعت کشور، قطعه‌سازان و سیاست‌گذاران موجب برطرف کردن ۷۷ درصدی تعهدات خودروسازان شده است و همچنین یک ظرفیت مازاد در شش ماهه دوم و سال آینده خواهیم داشت.

وی اضافه کرد: کل تعهدات شرکت سایپا در سال گذشته ۴۵۰ هزار دستگاه بوده و امسال ۳۹۰ هزار دستگاه می‌باشد و تعهدات معوق سال گذشته این شرکت ۲۴۰ هزار دستگاه بوده که در زمان حاضر به ۷۲ هزار دستگاه کاهش پیدا کرده است.

صادقی متذکر شد: قیمت خودرو در این دو هفته کاذب و هیجانی بوده است که یک عده سوداگر در فکر استفاده از این شرایط هستند و قطعاً این قیمت‌ها شکسته خواهد شد.

وی تأکید کرد: افرادی که در این شرایط وارد بازار خودرو شدند حتماً زیان خواهند کرد.

معاون امور صنایع وزارت صمت گفت: فضای مجازی دارای شورای نظارتی می‌باشد که با دستور قضایی سایت‌های قیمت‌گذاری خودرو متوقف شدند، ولی در اینستاگرام بعضی از صفحات که دارای دنبال کنندگان بالا هستند هر روز اقدام به قیمت‌سازی می‌کنند.

۴۷۰ هزار نفر واجد شرایط طرح ملی مسکن شناسایی شده اند

محمود محمودزاده با اعلام این که از حدود ۴۷۰ هزار نفر واجد شرایط دریافت طرح ملی مسکن ۶۵ هزار نفر افتتاح حساب کرده‌اند، اظهار کرد: مقرر شده تا از سامانه طرح ملی مسکن مجددا پیامکی به واجدان شرایط ارسال شود، همچنین سایر دستگاه ها نیز این پیامک را ارسال می کنند.

وی با بیان این که مقرر شده تا اراضی موردنیاز برای ساخت ۱۰۰ هزار واحد مسکونی طی قراردادی به ستاد اجرایی فرمان امام (ره) واگذار شود، افزود: همچنین زمین ۲۰ هزار واحد به شرکت بازآفرینی و ۳۰ هزار واحد دیگر نیز به شهرهای جدید برای ساخت و ساز واگذار خواهد شد که در مجموعه ۱۵۰ هزار واحد مسکن ملی نیز به این شیوه انجام می شود.

وی با بیان این که واحدهای طرح ملی مسکن با قیمت یکسان، تیپ قرارداد معین و ضرایب تعدیل مشخص و معین شده است، گفت: قیمت و نحوه تامین میلگرد و سیمان طرح ملی مسکن و همچنین تعیین تکلیف معافیت های مالیاتی، بیمه و پروانه های ساختمان در شورای عالی مسکن تعیین شده است.

معاون مسکن و ساختمان وزیر راه و شهرسازی با اشاره به این که در استان ها حدود ۵۰ درصد اراضی موردنیاز مسکن ملی، تامین و به ریز به استان ها ارسال شده است، اضافه کرد: از ۳۷۰ هزار نفری که واجدان شرایط دریافت مسکن ملی در ثبت نامی ها هستند اراضی ۱۹۰ هزار واحد تامین شده است. در شهرهای جدید نیز حدود ۱۳۰ هزار واحد تامین زمین شده که در شهرهای جدید حدود ۹۳ هزار متقاضی وجود دارد و در شهرهای جدید زمین مازاد داریم.

محمودزاده اظهار کرد: در استان‌ها و شهرهای جدید حدود ۶۰ درصد از واجدان شرایط مسکن ملی واریز وجه کرده اند که اینها شامل افرادی که در تفاهم نامه های وزارت راه و شهرسازی با سایر وزارتخانه ها هستند نبوده و تنها ثبت نام شدگان مسکن ملی را شامل می‌شوند.

وی با بیان این که قم، خراسان جنوبی، خراسان شمالی با ۶۷ و ۵۹ درصد و مرکزی با ۵۶ درصد استان های پیشرو در تعیین تکلیف متقاضیان طرح ملی مسکن هستند، تصریح کرد: کمترین تعیین تکلیف متقاضیان مسکن ملی در استان‌های البرز، تهران، ایرانشهر، اصفهان، خراسان رضوی روی داده که انتظار می‌رود تا این استان ها هرچه سریعتر نسبت به تعیین تکلیف متقاضیان مسکن ملی استان خود اقدام کنند.

وی گفت: در موضوع تعیین اراضی طرح ملی مسکن نیز استان‌های تهران، خراسان شمالی، آذربایجان شرقی و غربی و قم ۹۸ تا ۱۰۰ درصد زمین را تامین کرده‌اند. کمترین تامین زمین مربوط به کردستان با ۵ درصد، یزد، همدان و سمنان است.

باقی‌مانده واحدهای مسکن مهر تا پایان سال تحویل داده می شود

محمدجعفر کبیری، در مورد اینکه برای جلوگیری از فساد در شرکت‌های تعاونی مسکن چه کارهایی انجام دادید، گفت: تعاونی‌های مسکن جدید در ذیل سامانه جامع و هوشمند تعاونی‌ها قرار می گیرند و همه اعضای شرکت تعاونی می توانند بر هیأت عامل و مدیرعامل نظارت کنند و مدیر عامل هیچ کاری نمی کند، مگر اینکه همه اعضا آن را ببینند. بنابراین زمینه فساد و همچنین امضاهای طلایی در شرکت‌های تعاونی مسکن از بین رفته است. چون همه امضاها را خدمات دهنده و خدمات گیرنده و اعضای تعاونی می‌بینند و زمینه فساد وجود ندارد. وی گفت: از طرفی گزارش‌های بازرسی شرکت تعاونی ارائه می‌شود که اعضای شرکت تعاونی می توانند آن را ببینند و در سامانه‌ای مانند سامانه کدال مربوط به بخش تعاونی که همان سامانه جامع اطلاعات تعاونی‌هاست، منتشر می‌شود. معاون امور تعاون وزیر تعاون کار و رفاه اجتماعی در مورد اینکه تاکنون چند شرکت تعاونی اطلاعات خود را در سامانه جامع تعاون قرار داده‌اند، گفت: قرار است همه شرکت‌های تعاونی اطلاعات موجود خود را در سامانه جامع تعاون بارگذاری کنند. کبیری در مورد اینکه چه تعداد طرح تعاونی در هفته تعاون به بهره‌برداری می‌رسد، گفت: ۳۷ هزار طرح تعاونی با سرمایه‌گذاری بیش از ۳ هزار میلیارد تومان در هفته تعاون به بهره‌برداری می‌رسد که اطلاعات جامع آن به مردم ارائه می‌شود. وی همچنین در مورد اینکه چه تعداد از شرکت‌های تعاونی مسکن مهر مشکل دار بودند، گفت: از ۷۴ هزار شرکت تعاونی مسکن مهر که دارای مشکل بودند، مشکل تعدادی از آنها حل شده و این رقم به ۱۴ هزار شرکت تعاونی کاهش یافته و همچنین ۷۴۰ هزار شرکت تعاونی در کشور تجمیع شده و مشکلات آنها رفع شده است و مجموع واحدهای مسکن مهر که در قالب تعاونی انجام می‌شود ۸۴۰ هزار واحد مسکونی مربوط به مسکن مهر است که در دولت احمدی‌نژاد فقط ۱۴ درصد از این واحدها به بهره‌برداری رسیده بود و اکنون به ۹۱ درصد رسیده است و تا پایان سال جاری ۹ درصد باقیمانده مسکن مهر در قالب تعاونی‌ها به مردم ارائه می‌شود.

معاون وزیر تعاون کار و رفاه اجتماعی گفت: خط اعتباری با نرخ ترجیحی برای شرکت‌های تعاونی دانش بنیان بر اساس تفاهم نامه‌ای که با صندوق کارآفرینی امید بسته شده تا سقف ۲۰۰ میلیارد تومان برای شرکت‌های تعاونی زنان و توان یابان و گروه‌های هدف تا سقف هر شرکت تعاونی یک میلیارد تومان پرداخت می‌شود. کبیری گفت: برای شرکت‌های تعاونی مسکن که ۶۰ درصد پیشرفت فیزیکی دارند، اما به خاطر افزایش قیمت مصالح و قیمت دلار نمی‌توانند پروژه‌های خود را به بهره‌برداری برسانند، قرار شد این شرکتهای تعاونی با اداره کل تعاون تماس بگیرند و از خط اعتباری که از طریق بانک توسعه تعاون در نظر گرفته شده استفاده کنند.

همچنین برای شرکت‌های تعاونی عمران شهری با ۲۰۰ میلیارد تومان اعتبار شروع می کنیم و اگر این رقم تمام شود، اما پروژه به بهره‌برداری نرسد، باز هم خط اعتباری در نظر می گیریم و برای اتمام پروژه‌های تعاونی مسکن کمیته ویژه‌ای تشکیل شده است.

واکاوی دلایل جهش قیمت مسکن طی ۳ سال دولت دوم روحانی

حسام عقبایی در خصوص وضعیت بازار مسکن اظهار کرد: نوسانات بارز مسکن یک نوسانات سینوسی داشت؛ طی ۴۰ سال اخیر اوایل تغییرات قیمت هر ۷ تا ۸ سال روی می‌داد، اما به مرور تحولات قیمت به دوره‌های ۴ تا ۵ ساله کاهش یافت.

وی افزود: در برخی مواقع این تغییرات همزمان با روی کار آمدن دولت‌ها بود و در برخی مواقع ممکن بود در دو دوره یک دولت تلرانس اتفاق افتاد که نمونه آن در دولت نهم و دهم بود. در سال ۹۱ یکی از سال‌هایی بود که قیمت مسکن رشد سونامی گونه‌ای داشت.

وی تصریح کرد: به طور معمول هر ۴ تا ۵ سال شاهد رشد قیمت در بازار مسکن بودیم و یا بازار با هان روند پایدار خود طی مسیر می کرد یا با رکود مواجه می‌شد. این رکود در دهه ۷۰ و ۸۰ بسیار کم‌رنگ بود، اما در دهه ۹۰ به بعد رکود بازار مسکن به لحاظ حجم معاملات عمیق‌تر می‌شد.

نایب رئیس اتحادیه مشاوران املاک یادآور شد: پس از رشد نامتعارف قیمت مسکن در سال ۹۱، بازار وارد رکود شد. از سال ۹۲ تا سال ۹۶ نیز قیمت مسکن افزایش معمول هر ساله را داشت و جهش قیمتی نداشتیم. از سال ۹۶ به بعد جهش قیمت‌هایی داشتیم و نرفت برای سال ۱۴۰۰.

عقبایی بیان کرد: سال انتظار تکرار این افزایش قیمت ۱۳۹۹ یا ۱۴۰۰ نشد؛ چراکه سال ۹۷ باز هم قیمت مسکن افزایش نامتعارف داشت. در زمستان ۹۷ هم باز هم شاهد افزایش قیمت بودیم که تعجب آور بود تکرار دو افزایش قیمت در یک سال. در تابستان ۹۸ نیز افزایش قیمت حدود ۱۰۰ درصدی مسکن اتفاق افتاد.

وی گفت: به‌عنوان مثال قیمت ملکی که بهمن ۹۷ یک میلیارد تومان بود در تیر ۹۸ به ۲ میلیارد تومان افزایش یافت. در یک فاصله زمانی کوتاه این افزایش روی داد. در آذرماه ۹۸ دوباره بازار مسکن اوج گرفت و قیمت‌ها ۴۰ تا ۵۰ درصد داشتیم و روز به روز در حال افزایش بود. پیش بینی می کردیم سونامی دوم قیمت مسکن در آخر سال ۹۸ خواهیم داشت که مصادف بود با شیوع ویروس کرونا. به همین دلیل جهش نامتعارف دوم قیمت مسکن افت کرد و مردم به سمت مسائل بهداشتی رفتند و مشاوران املاک نیز تا پایان فروردین ۹۹ تعطیل بودند.

وی یادآور شد: بعد از فروردین با وجود آن که وارد ماه مبارک رمضان شدیم شاهد رشد قیمت در ایام کرونایی بودیم. این مسئله باعث تعجب کارشناسان شد.

نایب رئیس اتحادیه مشاوران املاک با بیان این که از اردیبهشت ۹۹ تا مرداد ۹۹ افزایش قیمت مسکن جهشی بود و در بازه مورد اشاره رشد قیمت از کل سال ۹۸ نیز بیشتر بوده است. عقبایی با بیان این که از سال ۹۶ تا امروز شش بار افزایش قیمت داشته‌ایم در خصوص دلایل بروز این اتفاق گفت: یکی از دلایل به سیاست‌های پولی و مالی کشور برمی‌گردد. در تولید مسکن طی چند سال اخیر بر اساس آمار شهرداری‌ها حدود ۳۰ درصد کاهش صدور پروانه‌های ساختمانی ثبت شده است.

وی افزود: این اتفاق باعث بر هم خوردن شبکه عرضه مسکن دچار مشکل شده و به تبع آن بازار مسکن را بر هم می‌زند. نکته بعدی این که در ۵ سال اخیر معاملات سرمایه‌ای بخش مسکن بسیار بیشتر بوده است. قبل از سال ۹۰ سهم معاملات بازار مسکن از معاملات سرمایه‌ای حدود ۴۰ درصد و ۶۰ درصد مصرفی بوده است.

وی اضافه کرد: این در حالی است که طی سال‌های اخیر حجم معاملات سرمایه‌ای بازار مسکن ۲ برابر شده است؛ به عبارت دیگر حجم معاملات سرمایه‌ای به حدود ۷۰ تا ۸۰ درصد رسیده است. این یک عدد بسیار بزرگی است و انگیزه افزایش قیمت مسکن را بالا می‌برد. هدف سرمایه‌گذاری رشد قیمت و بالا رفتن سرمایه‌هاست. کسب سود بیشتر است. وقتی کسی آپارتمان ی را ۴ میلیارد تومان می‌خرد توقع دارد چند ماه ۴,۵ میلیارد شود و خریدار نیز توقع دارد قیمت آپارتمان ۵ میلیارد شود.

صنعت و معدن

آلومینیوم بالاترین رشد تولید در بین فلزات قرار دارد

برپایه جداول آماری شرکت‌های ایرالکو(اراک)، المهدی و هرمزال (بندرعباس)، سالکو (فارس) و آلومینای ایران (خراسان شمالی) حاکی است تولید شمش آلومینیوم این واحدها در مرداد ماه گذشته به رقم ۳۶ هزار و ۱۳۲ تن رسید که در مقایسه با ماه مشابه پارسال، رشد ۷۷ درصدی داشته است.

پنج ماهه امسال بالاترین رشد عملکرد در بین واحد های مزبور مربوط به هرمزال (بندرعباس) با ۱۷۷ درصد و بیشترین شمش تولیدی هم مربوط به ایرالکو با رقم ۸۰ هزار و ۳۱۰ تن ثبت شد.

مردادماه هم بالاترین رشد تولید شمش آلومینیوم از آن شرکت آلومینای ایران (جاجرم - خراسان شمالی) با رقم ۲۲۲ درصد بود و ایرالکو (اراک) نیز با ۱۵ هزار و ۸۲۹ تن تولید بیشترین سهم را به خود اختصاص داد.

پیش از این وزارت صنعت، معدن و تجارت در جداول آماری چهارماهه ۹۹ خبر داد که میزان تولید شمش آلومینیوم بالاترین میزان رشد عملکرد در بین تولیدات تحت پوشش این وزارتخانه را به خود اختصاص داد و رقم ۴۹ درصد داشت.

تولید شمش آلومینیوم از فروردین تا پایان تیرماه امسال در مقایسه با مدت مشابه سال گذشته افزایش بازدهی ۴۹ درصدی داشت.

تولید شمش آلومینیوم در فروردین ماه امسال رقم ۳۱.۷ هزار تن را نشان داد و نسبت به اردیبهشت‌ماه که به رقم ۳۰.۷ هزار تن رسید، کاهش ۳.۳ درصدی را ثبت کرد، اما آمار دو ماهه امسال تولید شمش به میزان ۶۲.۴ هزار تن را نشان می دهد و در مقایسه با دوره مشابه پارسال که ۴۳.۵ هزار تن بود، رشد بازدهی به میزان ۴۳.۴ درصد را به ثبت رساند.

آمار تولید شمش آلومینیوم تا پایان سال ۹۷ منحصر به سه واحد ایرالکو (اراک)، هرمزال و المهدی (بندرعباس) بود، اما از سال گذشته با افتتاح واحد شمش ۴۰ هزار تنی آلومینای ایران (خراسان شمالی) و آلومینیوم جنوب به ظرفیت ۳۰۰ هزار تن در فاز نخست (لامرد - فارس) روند رو به افزایش این بخش شکل گرفت.

، اردیبهشت ماه امسال آلومینیوم جنوب (سالکو) به شکل رسمی افتتاح شد، این مجتمع در منطقه ویژه صنایع انرژی بر لامِرد - جنوب استان فارس و هم مرز با عسلویه - واقع شده و بخشی از گاز پایتخت گازی جهان را به برق و سپس به آلومینیوم تبدیل می کند.

مجتمع آلومینیوم جنوب قرار است در سه فاز به ظرفیت یک میلیون تن برسد که در فاز نخست در مرحله اول با ظرفیت تولید ۱۰۰ هزار تن فعال شده و قرار است در دوگام دیگر به ظرفیت ۳۰۰ هزار تنی دست یابد. کارخانه‌های فعلی آلومینیوم در ایران حداکثر ظرفیت ۱۴۷ هزار تنی دارند. ارزش احداث این پروژه به ۱.۲ میلیارد دلار می‌رسد.

همچنین در پنج ماهه امسال تولید پودر آلومینا(خراسان شمالی) به رقم ۱۰۲ هزار و ۵۹۳ تن رسید که در مقایسه با دوره مشابه پارسال چهار درصد افزایش دارد.

مرداد ماه تولید پودر آلومینا به رقم ۱۹ هزار و ۳۰۵ تن رسید که نسبت به ماه مشابه در سال ۹۸ افزایش دو درصدی را نشان می دهد. .

۱۱۵.۷ هزار تن کاتد مس در پنج ماهه سال ۹۹ تولید شد

برپایه جداول آماری مورد بررسی، مرداد ماه نیز تولید کاتد مس به رقم ۲۴ هزار و ۶۲۱ تن رسید و در مقایسه با ماه مشابه در سال ۹۸ رشد ۲۳ درصدی را ثبت کرد.

تولید کاتد مس در سال ۱۳۹۸ به رقم ۲۵۰ هزار تن رسید و پیش‌بینی شده امسال به رقم ۲۸۰ هزار تن برسد.

تیرماه امسال مدیرعامل شرکت ملی صنایع مس ایران اعلام کرد: ذخایر مس به میزان ۵۲۸ میلیون تن افزوده شده و شناسایی ذخایر جدید مس سبب کسب جایگاه کشورمان از لحاظ ذخیره در رده هفتم شد.

ایران اکنون ۴.۲ درصد از ذخایر جهانی مس را در اختیار دارد و طرح جامع مس برای افق ۱۴۱۰ طراحی شده است.

تولید کنسانتره مس در پنج ماهه امسال به بیش از ۴۹۳ هزار تن رسید که در مقایسه با دوره مشابه سال گذشته، افزایش یک درصدی دارد.

همچنین مردادماه ۹۹ تولید کنسانتره رقم ۸۹ هزار تن را نشان داد که نسبت به ماه مشابه در سال ۹۸ رشد چهار درصدی داشت.

میزان کنسانتره مس تولیدی پارسال به رقم ۱.۱ میلیون تن رسید. علاوه بر این تولید آند مس در دوره پنج ماهه (فروردین لغایت مرداد) ۹۹ به رقم ۱۴۹ هزار و ۲۳۳ تن رسید که در مقایسه با مدت مشابه سال گذشته، افزایش ۶ درصدی را نشان می‌دهد.

مرداد ماه گذشته نیز تولید آند مس بالغ بر ۲۸ هزار و ۳۱ تن بود و در مقایسه با ماه مشابه در سال ۹۸ افزایش ۲۴ درصدی یافت.

سال گذشته میزان حفاری اکتشافی مس به میزان ۷۰ هزار متر بود و پیش بینی شده امسال به رقم ۱۰۰ هزار متر برسد.

شرکت مس پیش بینی کرده امسال برای توسعه این صنعت در بخش ارزی ۲.۱ میلیارد یورو و در بخش ریالی ۲۰۰ هزار میلیارد در ریال سرمایه‌گذاری کند

۴
نفت و انرژی
اقتصاد آینده
www.eqtesadayandeh.ir
چهار شنبه ۱۹. شهریور ۱۳۹۹ | شماره: ۶۷۶
۲۰ محرم ۱۴۴۲ | ۰۹ سپتامبر ۲۰۲۰
روزنامه اقتصادی اجتماعی

امکان استعلام غیرحضوری مصرف برق برای تهرانی‌ها فراهم شد

مسعود عزیزی، معاون فروش و خدمات مشترکان شرکت توزیع نیروی برق تهران بزرگ از مشترکان تهرانی درخواست کرد در صورت نیاز به ارائه قبض برق اشتراک خود به سایر دستگاه‌های اجرایی، همچون مدارس، دانشگاه، بانک‌ها و یا سازمان امور مالیاتی، از مراجعه حضوری به مناطق برق، خودداری کرده و اطلاعات مورد نیاز را با مراجعه به میز خدمت الکترونیک این شرکت به نشانی www.tbtb.ir دریافت کنند.

وی خاطرنشان کرد: روند مصرف اشتراک برق در سال‌های گذشته به تفکیک، در این پایگاه اینترنتی قابل مشاهده بوده و قبض برق مربوط به هر دوره نیز به شکل فایل الکترونیکی، قابل دریافت و چاپ است.

عزیزی همچنین از سایر دستگاه‌های اجرایی درخواست کرد به منظور جلوگیری از شیوع بیماری کرونا، در صورت نیاز به ریز اطلاعات مربوط به مصرف برق مشترکان از ارجاع آنان به مناطق برق، خودداری کنند.

شرکت توزیع نیروی برق

گزارش

پر و کم بارش ترین حوضه های آبریز کشور کدامند

میزان بارش های سال آبی جاری در ۶ حوضه اصلی آبریز کشور براساس تازه ترین گزارش شرکت مدیریت منابع آب ایران که مورد بررسی خبرنگار اقتصادی ایرنا قرار گرفت بیانگر آن است که چهار حوضه آبریز تا هفدهم شهریور نسبت به مدت مشابه پارسال با کاهش بارش دست و پنجه نرم می کنند.

همچنین وضعیت بارش در دو حوضه آبریز اصلی تا هفدهم شهریور نسبت به مدت مشابه پارسال با افزایش بارش همراه شده و این درحالی است که در سال های گذشته این دو حوضه جزو حوضه های کم بارش بوده اند.

بررسی وضعیت بارش ها در عین حال نشان می دهد در میان ۶ حوضه اصلی آبریز کشور شامل دریای خزر، خلیج فارس و دریای عمان، دریاچه ارومیه، فلات مرکزی، مرزی شرق و قره قوم دو حوضه دریاچه ارومیه و مرزی شرق هم با کمترین و بیشترین بارش در سال آبی جاری و تا هفدهم شهریور روبرو بوده اند.

میزان بارش های دریاچه ارومیه از ابتدای سال آبی جاری تا هفدهم شهریور ۳۶۶.۱ میلیمتر است درحالی که پارسال و در همین بازه زمانی این حوضه ۴۹۲.۱ میلیمتر بارندگی داشت.

وضعیت بارش ها در حوضه آبریز مرزی شرق هم از ابتدای سال آبی جاری (مهرماه ۹۸) تا هفدهم شهریور به این صورت است که ۱۴۸.۶ میلیمتر بارش در این حوضه رخ داد.

پارسال و در همین بازه زمانی میزان بارش های حوضه آبریز مرزی شرق ۱۲۰.۳ میلیمتر بود که رشد ۲۴ درصدی را تجربه کرده است.

وضعیت بارش در کل کشور نیز در سال آبی جاری تا هفدهم شهریور به این ترتیب است که تاکنون ۳۱۶.۹ میلیمتر بارش ثبت شده که نسبت به مدت مشابه پارسال با بارش ۳۴۰.۴ میلیمتری کاهش هفت درصدی دارد.

در عین حال وضعیت بارش ها در کل کشور نسبت به میانگین دوره درازمدت ۵۱ ساله از رشد ۲۷ درصدی برخوردار شده است.

چندی پیش رضا اردکانیان وزیر نیرو در پاسخ به ایرنا درباره وضعیت بارش ها گفت: گرچه امسال بارش ها کمی کاهش یافته اما در مجموع سال آبی خوبی است.

سال آبی هر سال از مهرماه آغاز شده و تا آخر شهریور ماه سال بعد ادامه دارد اکنون در اخرین ماه سال آبی جاری قرار گرفته ایم و سایه تغییر اقلیم بر کشورمان گسترده است.

، وزیر نیرو گفت: ممکن است سال آبی آینده پربارش و یا کم بارش باشد، بنابراین باید برای هر دو وضعیت آماده بود.

تولید میعانات گازی پالایشگاه هشتم پارس جنوبی چقدر است؟

امبیز صفتی در جلسه راهبردی امروز که با حضور معاون وزیر کشور، مدیر عامل منطقه ویژه اقتصادی پارس، مدیرعامل پتروشیمی پارس و رئیس شورای راهبردی پتروشیمی ها، مدیران و مسئولان استان بوشهر و عسلویه و مدیران مجتمع گاز پارس جنوبی در فازهای ۲۰ و ۲۱ مجتمع گاز پارس جنوبی برگزار شد به ارائه گزارش پرداخت.

وی با بیان اینکه پالایشگاه هشتم یک پالایشگاه کاملا ایرانی است، گفت: دو سکو در فاصله ۱۰۵ کیلومتری از ساحل با ۲۲ حلقه چاه به طور کاملا عملیاتی در سرویس قرار دارند.

مدیر پالایشگاه هشتم مجتمع گاز پارس جنوبی افزود: هم اکنون از این سکوها روزانه ۲۰۰۰ فوت مکعب گاز دریافت می شود که از طریق ۲ خط لوله ۳۲ اینچ تحویل پالایشگاه می شود.

بنا بر اعلام وزارت نفت، صفتی در ادامه میزان تولید گاز شیرین پالایشگاه هشتم را ۵۲ میلیون متر مکعب گاز در روز عنوان و اظهار کرد: تولید میعانات گاز این پالایشگاه روزانه حدود ۷۰ هزار بشکه است.

وی میزان تولید محصول استراتژیک اتان را ۲۴۰۰ تن بیان کرد و گفت: در فازهای ۲۰ و ۲۱ یک هزار و ۸۰۰ تن پروپان و ۱۶۰۰ تن بوتان نیز تولید می شود.

مدیر پالایشگاه هشتم مجتمع گاز پارس جنوبی با بیان اینکه پالایشگاه هشتم به عنوان یک پالایشگاه گازی کامل کار می کند، گفت: میزان تولید گوگرد مجتمع نیز ۳۰۰ تن است.

معاون وزیر نفت:

ظرفیت تولید صنعت پتروشیمی به ۱۵۰ میلیون تن می رسد



«بهزاد محمدی» با مروری بر اهداف جهش دوم و سوم صنعت پتروشیمی،افزود: با برنامه‌ریزی‌های راهبردی که انجام شده، این نوید را می‌توان داد که صنعت پتروشیمی به سمت هوشمندسازی بیشتر سوق پیدا کرده و بر این مبنا مسیر توسعه این صنعت تاب‌آوری بالاتر و آسیب‌پذیری کمتری خواهد داشت.

وی با اشاره به اینکه با تکمیل طرح‌های فعال و در حال اجرا در قالب جهش دوم و سوم و اجرای راهبردهای برنامه‌ریزی‌شده تعداد مجتمع‌های پتروشیمی کشور به ۱۳۴ مجتمع و ظرفیت تولید به ۱۵۰ میلیون تن در سال ۱۴۰۵ می‌رسد، افزود: با سیاست‌گذاری‌های انجام‌شده تعریف طرح‌های جدید پتروشیمی به سمت استفاده از خوراک‌های پایه این صنعت نظیر متانول سوق داده خواهد شد.

توسعه طرح‌های پلی‌پروپیلنی با دانش‌فنی ایرانی

مدیرعامل شرکت ملی صنایع پتروشیمی بر نقش پررنگ و تأثیرگذار شرکت پژوهش و فناوری پتروشیمیدر مسیر توسعه هوشمند و پایدار صنعت پتروشیمی، تأکید کرد و گفت: براثر تلاش‌های شرکت پژوهش و فناوری در تأمین کاتالیست‌های مهم، کشور از واردات بی‌نیاز و اتفاق‌های بسیار مهم و ارزنده‌ای در این حوزه محقق می‌شود.

محمدی با بیان اینکه توسعه طرح‌های تولید پروپیلن در بخش‌های فرآیندی و تأمین کاتالیست‌های مورد نیاز هم‌اکنون با دانش فنی ایرانی در مجتمع‌های پتروشیمی اجرا می‌شود، افزود: واحد نیمه‌صنعتی تولید پروپیلن از متانول در منطقه ماهشهر و واحد پلی‌پروپیلن صنعتی در مرکز اراک فعال شده اند.

به گفته وی، دو واحد فعال شرکت پژوهش و فناوری پتروشیمی در ماهشهر و اراک به‌زودی آماده بازدید سرمایه‌گذاران است.

سخنگوی صنعت برق:

۲۷۰ گوشی تلفن همراه با پرداخت ۸۰ تومانی قبض برق شارژ می شود

«مصطفی رجبی مشهدی» افزود: مهمترین مساله برای اصلاح مصرف برق شناخت واحد میزان مصرف یا همان کیلووات ساعت است که نسبت به انواع دیگر حامل‌های انرژی که بشر روزانه با آنها سروکار دارد ارزشمندتر بوده و طیف وسیعی از نیازهای بشر به انرژی را برطرف می‌سازد.

وی ادامه داد: شناخت مردم از ارزش هر واحد انرژی مصرفی می‌تواند حساسیت آنها را به مصرف برق و اصلاح این انرژی ارزشمند بالا ببرد و لازم است بدانیم هر کیلووات‌ساعت برق که مشترکان خانگی حدود ۸۰ تومان برای آن می‌پردازند برابر با ۲۷۰ بار شارژ گوشی تلفن همراه است و با ۱۰۰ ساعت استفاده از یک لامپ ۱۰ وات برابری می‌کند.

رجبی مشهدی به لحاظ انرژی، هر کیلووات ساعت برق را معادل انرژی مورد نیاز برای انتقال یک دستگاه خودروی پراید یا تیبا به بالای برج میلاد عنوان کرد و خاطرنشان ساخت: به ازای هر متر مکعب سوخت گاز یا سوخت معادل گازوییل، ۳ تا ۴ کیلووات ساعت برق و حدود ۷۰۰ گرم آلاینده زیست محیطی در کشور تولید می‌شود.

معاون برنامه‌ریزی و امور اقتصادی توانیر یکی از راهکارهای اساسی اصلاح مصرف برق را توجه به رده انرژی لوازم برقی و انتخاب لوازم برقی با رتبه انرژی بالاتر مانند رتبه و + ذکر کرد که علاوه بر طول عمر بالای این نوع لوازم، هزینه برق مصرفی را نیز طی سال‌های متمادی کاهش می‌دهد.

وی استفاده درست و به موقع از وسایل برقی را از دیگر راهکارها عنوان کرد که به عنوان مثال فاصله یخچال از دیوار باید حداقل ۱۵ سانتی متر باشد و کولرهای آبی روی دور کند و درجه برودت کولرهای گازی روی عدد ۲۴ تنظیم شود همچنین استفاده از لوازم برقی پرمصرف مانند ماشین‌های لباسشویی و ظرفشویی، اتو و جاروبرقی به ساعت کم باری که تعرفه برق پایین‌تری دارد، منتقل شود.

رجبی مشهدی در خصوص قبض الکترونیکی برق افزود: ضمن حذف قبض کاغذی مردم همچنان می‌توانند اطلاعات برق مصرفی خود را از طریق لینک گوشی همراه هوشمند یا از طریق سایت شرکت‌های توزیع مشاهده کنند و مشترکان روستایی که به اینترنت دسترسی ندارند نیز می‌توانند با مراجعه به دفاتر روستایی از اطلاعات کامل قبض برق خود مطلع شوند.

معاون دفتر پاسخگویی بار توانیر نیز در همین خصوص توصیه‌هایی برای کاهش هزینه برق مصرفی صنایع و کارگاه‌های تولیدی ارایه کرد.

«عبدالامیر احمدی زاده» بیشترین مصرف برق صنایع و کارگاه‌ها را به الکتروموتورها مربوط دانست و توصیه‌هایی برای کاهش مصرف برق این تجهیزات ارایه داد.

وی نخستین و مهمترین گام برای کاهش مصرف الکتروموتورها را استفاده از درایو به جای تابلوهای کنداکتوری ذکر کرد که به ویژه در فن ها، تجهیزات دمنده و تسمه نقاله های خط تولید می تواند مصرف برق را به میزان ۳۰ درصد کاهش داده و عمر الکتروموتور را افزایش دهد.

احمدی زاده بیش از ۶۰ تا ۷۰ درصد مصرف برق صنایع را به بارهای الکتروموتوری مربوط دانست و توصیه کرد: در صورت سوختن این وسیله، از سیم پیچی مجدد آن اجتناب شود چرا که الکتروموتورهایی که در کارگاه‌ها سیم‌پیچی می‌شود ۳۰ تا ۴۰ درصد نسبت به الکتروموتورهای کارخانه سازنده، برق بیشتری مصرف می کند.

وی نکته کلیدی دیگر را استفاده از الکتروموتورهای دارای رده انرژی بالا و حداقل دارای رتبه عنوان و تصریح کرد: الکتروموتورها با رده انرژی A و +A بین ۴۰ تا ۵۰ درصد برق کمتری نسبت به سایر رده‌های انرژی، مصرف می کند.

احمدی زاده یکی دیگر از راهکارها را جابه جایی بار مصرفی صنایع به ساعت کم باری و میان باری که تعرفه برق کمتری دارد عنوان کرد و گفت: فعالیت برخی از خطوط تولیدی نیز قابل انتقال به ساعات غیر پیک است و صنایع می توانند با شناسایی زمان پیک ،بار مصرفی این خطوط را به ساعات کم باری منتقل و هزینه برق مصرفی خود را به میزان قابل ملاحظه‌ای کاهش دهند.

استارت تعمیرات نیروگاهی زده شد

پیش از فرا رسیدن پیک مصرف برق سال آینده حدود ۱۰۰ هزار مگاوات برنامه تعمیراتی در نیروگاه‌های سراسر کشور اجرا خواهد شد و براساس ارزیابی صورت گرفته، برنامه تعمیراتی پیش‌بینی شده برای این دوره نسبت به مدت مشابه سال گذشته رشدی ۱۱ درصدی داشته است.

پرستو نریمیسا - مدیرکل دفتر برنامه‌ریزی، بهره‌برداری و بازار برق شرکت نیروی برق حرارتی - در این رابطه گفت: این موضوع نشان از افزایش توانمندی بهره‌برداران و شرکت‌های وابسته به فعالیت‌های مرتبط با تعمیرات نیروگاهی است که با رشد ظرفیت نصب شده در کشور علاوه بر تمرکز بر ساخت داخل و افزایش توانمندی نیروی متخصص، موفق به کاهش زمان تعمیرات و انجام حجم بیشتر از ظرفیت تعمیراتی در دوره شده‌اند.

وی یادآور شد: به منظور حصول اطمینان از کارکرد مناسب واحدهای حرارتی در دوره اوج بار، همه ساله انجام تعمیرات اساسی و دوره‌ای، بازدید مسیر داغ و اتاق احتراق واحدهای مختلف حرارتی در نیروگاه‌های خصوصی و دولتی از نیمه شهریور تا پایان اردیبهشت‌ماه سال بعد در دستور کار قرار دارد.

نریمیسا اضافه کرد: در این راستا در دوره منتهی به خرداد امسال با وجود تمامی محدودیت‌های مالی و مشکلات دوران شیوع بیماری کرونا بیش از ۹۰ هزار مگاوات برنامه تعمیرات توسط متخصصان داخلی در نیروگاه‌های حرارتی موجود با موفقیت صورت پذیرفته است.

بنا بر اعلام شرکت نیروی برق حرارتی، وی با تاکید بر اینکه ۸۰ درصد تجهیزات و لوازم یدکی نیروگاه‌ها با تکیه بر توان متخصصان داخلی و همکاری مراکز دانش‌بنیان و تحقیقاتی بومی‌سازی شده است، گفت: در این مدت بیش از ۱۱ هزار نفر از پرسنل نیروگاه‌ها در گرمای طاقت فرسای بالای ۵۰ درجه سانتیگراد به صورت بی‌وقفه در تلاش بودند تا برنامه تعمیرات سالانه نیروگاه‌های کشور در موعد مقرر به پایان برسد و خللی برای تامین برق پایدار مشترکان در روزهای اوج مصرف ایجاد نشود.

مدیرکل دفتر برنامه‌ریزی، بهره‌برداری و بازار برق شرکت نیروی برق حرارتی با اشاره به روند مناسب تامین سوخت نیروگاه‌ها در دوران اوج مصرف برق کشور، گفت: از ابتدای سال محدودیت‌هایی در تامین سوخت گاز طبیعی برای نیروگاه‌ها وجود داشت که با برنامه‌ریزی دقیق و هماهنگی با شرکت ملی پخش و پالایش فراورده‌های نفتی بدون هرگونه اختلالی، تداوم تولید در نیروگاه‌ها صورت پذیرفت.

جایگاهی برای پذیرش بانوان مهندسی شیمی در صنعت نفت وجود ندارد

جمعی از دانشجویان و دانش‌آموختگان رشته مهندسی شیمی دانشگاه‌های سراسر کشور در نامه‌ای به فرزین مینو معاون توسعه مدیریت و سرمایه انسانی وزارت از عدم استخدام بانوان در شرکت‌های زیرمجموعه وزارت نفت و سایر شرکت‌های فعال در صنعت نفت گلایه کرده و خواستار اختصاص سهمیه برای جذب بانوان در شرکت‌های مذکور شدند. متن نامه به شرح زیر است:

«با سلام و احترام؛ بیش از ۱۴۰۰ سال از ظهور اسلام و نزول کتاب الهی، ۴۱ سال از پیروزی انقلاب اسلامی و ۳۱ سال از اتمام جنگ تحمیلی می گذرد و بنابر کلام مطهر امام خمینی (ره)؛ «زندان‌های شاه از زنان شیردل و شجاع مملو است. در تظاهرات خیابانی زنان ما بچه‌های خردسال خود را به سینه فشرده، بدون ترس از تانک و توپ و مسلسل، به میدان مبارزه آمده‌اند. جلسات سیاسی‌ای که زنان در شهرهای مختلف ایران برپا می‌کنند کم نیست. آنان نقش بسیار ارزنده‌ای را در مبارزات ما ایفا کرده‌اند. مادران شجاع فرزندان اسلام، خاطره جانبازی و رشادت زنان قهرمان را در طول تاریخ، زنده کرده‌اند. در چه تاریخی این چنین زنانی را سراغ دارید و در چه کشوری؟» (همان،ج۴،ص۴۴۰)؛ دیده می‌شود که زنان همچون مردان در تمام عرصه‌ها، پابه‌پای آنان حرکت کرده‌اند.

اکنون ما، بانوان دانش آموخته رشته مهندسی شیمی، خواهان احقاق حق خود در تخصیص درصدی از سهم آزمون‌های استخدامی ارگان‌ها و صنایع وزارت نفت، در سراسر کشور هستیم؛ مگر نه اینکه بسیاری از ما همان دانش‌آموزان برجسته و منتخب رشته‌ی ریاضی فیزیک، فعالان دانشگاهی در همه‌ی زمینه‌ها به خصوص زمینه‌های پژوهشی، صاحبان موفقیت‌های علمی و نویسندگان مقالات معتبر جهانی بوده‌ایم.

همانگونه که مستحضر هستید، یکی از برجسته‌ترین رشته‌های دانشگاهی، رشته مهندسی شیمی است که در نهایت حوزه اصلی فعالیت دانش آموختگان این رشته پژوهشکده‌ها و شرکت‌های دولتی و خصوصی وزارت نفت می‌باشد؛ و سالیانه قریب به ۸۴۰۰ نفر در مقاطع مختلف کارشناسی، کارشناسی ارشد و دکتری در دانشگاه‌های سراسر کشور در این رشته مشغول به تحصیل می‌شوند که تقریباً نیمی از این جمعیت را بانوان تشکیل می‌دهند و هم‌قدم با آقایان در کسب علم و دانش و فعالیت‌های علمی-پژوهشی تلاش بسیاری انجام می‌دهند. این در حالی است که طی سال‌های اخیر قریب به اتفاق تمامی شرکت‌های دولتی و خصوصی وزارت نفت در سراسر کشور، به منظور تأمین نیروهای مورد نیاز خود طی برگزاری آزمون‌های استخدامی، در رده شغل-های مهندسی شیمی هیچ جایگاهی را برای بانوان مهندسی شیمی مدنظر قرار نداده‌اند.

متأسفانه این روند همچنان ادامه دارد و بانوان مهندسی شیمی که بعضاً از نخبگان رشته ریاضی فیزیک بوده‌اند، هیچ گونه حقی برای شرکت در آزمون‌های استخدامی صنایع مرتبط و دستیابی به جایگاه‌های شغلی درخور زحمات خود را ندارند (لیستی از شرکت‌های برگزارکننده آزمون‌های استخدامی از سال ۹۵ تا کنون در پیوست آورده شده است که هیچ یک از بین بانوان مهندس شیمی پذیرش نداشته‌اند). ما معتقدیم که با وجود تمام اما و اگرهایی که برای توجیه این تبعیض به کار می‌رود، حذف زنان از صنعت نفت، گاز و پتروشیمی راه حل صحیحی نیست و قطعاً باید با اندیشیدن تدابیری، مسیر اشتغال زنان فارغ التحصیل مهندسی شیمی را در این صنایع تسهیل کرد و حق به جای بانوانی که بخشی از عمر خود را در راه کسب دانش گذرانیده‌اند، به جای آورد.

لذا از محضر جنابعالی تقاضا داریم که با سعه‌ی صدر بیشتری به این دغدغه مهم و به جای بانوان دانشجو و دانش‌آموخته مهندسی شیمی، به منظور برقراری عدالت جنسیتی در آزمون‌های استخدامی، رسیدگی فرمایید، چرا که همانند ما افراد با انگیزه و فعال، جهت سربلندی ایران عزیزمان بسیار هستند. پیشاپیش از بذل توجه و همکاری حضرتعالی کمال تشکر و قدردانی را به عمل می‌آوریم».

در این راستا شیرین حیدری سردبیر سوژه «دلیل عدم پذیرش بانوان در آزمون‌های صنایع نفت، گاز و پتروشیمی چیست؟» در گفتگو با خبرنگار اقتصادی خبرگزاری فارس با اشاره به مطالبات بانوان فارغ التحصیل شده در رشته مهندسی شیمی گفت: «سالانه حدود ۶۵۹۰ نفر به طور مجموع در مقاطع مختلف کارشناسی، کارشناسی ارشد و دکترای رشته مهندسی شیمی دانشگاه‌های سراسر کشور پذیرفته می‌شوند و تقریباً نیمی از آنان زن هستند اما با این وجود شرکت‌های فعال در صنعت نفت کشور در رده شغل‌های مهندسی شیمی هیچ جایگاه و حق شرکت در آزمون‌هایی را برای بانوان مهندسی شیمی مدنظر قرار نمی‌دهند».

وی در ادامه اظهار داشت: «حتی با فرض بر حق بودنِ ادله از سوی ارگان‌های ذیربط در رابطه با ارجحیت گزینش مردان نسبت به زنان مطرح می‌شود، باز هم هیچ دلیل قانع کننده‌ای برای عدم حضور اقلیت زنان در این عرصه‌ها وجود ندارد. آیا این شرکت‌ها نمی‌توانند به عنوان مثال از ۵۰ نفر نیروی مهندس مورد نیاز خود ۱۰ نفر را از میان زنان پذیرش کنند و شرایط را برای حضور آنان در این عرصه فراهم نمایند».

حیدری همچنین افزود: «ما برای پیگیری این مطالبه خود ابتدا از طریق کارگروه امور بانوان اقدام کردیم. بدین صورت قرار شد که جلسه با خانم تندگویان معاون امور بانوان در وزارت نفت تشکیل شود که البته به خاطر شیوع کرونا هنوز این جلسه تشکیل نشده است. در نتیجه ما برای پیگیری مطالبه خود فعلا در حال نامه‌نگاری به نهادهای مرتبط هستیم».

شایان ذکر است مهمترین اصول قانون اساسی که تأکید و تأییدی بر حق اشتغال زنان دارد در ادامه اشاره شده است:

الف) اصل ۲۸ قانون اساسی با تعبیر هرکس حکم عامی را بیان نموده و بین مرد و زن فرق قائل نشده است؛ و دولت را موظف می کند زمینه اشتغال را برای همه افراد با شرایط برابر ایجاد کند.

ب) بند دوم و چهارم اصل ۴۳ قانون اساسی با تعبیر «همه» بر حق تمام مردان و زنان در اشتغال اشاره شده است.

ج) اصل ۲۱ قانون اساسی نیز با ذکر حقوق زن در تمام جهات عام است و دارای مصادیق مختلفی است و یکی از مصادیق آن را می توان حق اشتغال نام برد.

کوتاه

آخرین وضعیت صدور کارت سوخت

فاطمه کاهی، درباره تاخیر پیش آمده برای صدور کارتهای سوخت، اظهار کرد: در شرایط فعلی حداکثر زمانی که برای صدور کارت سوخت درنظر گرفته شده حدود سه ماه است.

وی با تاکید بر اینکه تنها در حوزه بنزین کارت سوخت صادر نمی شود و در بخش گازوییل نیز کارت سوخت صادر می کنیم، تصریح کرد: گازوییل به دلیل اینکه عمدتا مربوط به خودروهای همگانی است و طبیعتا در حمل و نقل نقش مهمی دارد لذا کمترین زمان را برای صدور کارت این نوع خودروها اختصاص می دهیم.

سخنگوی شرکت ملی پخش فراورده های نفتی افزود: صدور کارت سوخت بخش خودروهای عمومی گازوییلی زیر ۲۰ روز صادر وارسال می شود و هیچ تاخیری نیز تاکنون به وجود نیامده، در حوزه بنزین نیز اولویت بندی صورت گرفته به گونه ای که خودروهای عمومی و وانت بارها کمتر از یک ماه کارت سوخت خود را دریافت کردند.

کاهی با اشاره به بخش خودروهای شخصی و موتورسیکلتها نیز گفت: تاخیر به وجود آمده در این بخش بوده که علت آن نیز شیوع ویروس کرونا است، تعهدی که وزارت نفت برای صدور کارت سوخت دارد، حدود دو ماه بوده و من گمان میکنم که تا مهرماه به حالت عادی بازگردیم و بتوانیم طی دو ماه کارت سوخت متقاضیان را صادر کنیم.

وی با اشاره به کارت های سوخت مفقودی و سرنوشت آن ها، اظهار کرد: اگر کارت سوخت افراد در جایگاه بماند، سه روز در همان جایگاه خواهد ماند و بعد از این زمان به مدت یک هفته در نواحی شرکت ملی پخش فراورده های نفتی ایران نگهداری می شود و بعد از آن اگر صاحب کارت اقدام به دریافت نکرد باید درخواست المثنی بدهد.

سخنگوی شرکت ملی پخش فراورده های نفتی با بیان اینکه بیش از ۵۰۰ هزار کارت سوخت در باجه های معطله پست است، گفت: علت این موضوع ممکن است تغییر آدرس و یا نقل و انتقال خودرو در ابتدای خرید و یا دلایل دیگر باشد که در این شرایط هموطنان می توانند با مراجعه به پست و ارائه مدارک شناسایی و خودرو کارت را دریافت کنند.

کاهی در پاسخ به سوالی که آیا نیاز است فرد حتما کارت سوخت را به نام خود کند؟ گفت: اطلاعاتی که در تراشه کارت سوخت درج شده مربوط به خودرو بوده اما اطلاعاتی که روی کارت نوشته شده مربوط به مالکی است که هنگام صدور کارت مالک خودرو بوده است و نیازی به تغییر نام آن نیست.

سکوی ۰۷ و ۰۸ هندیجان نصب و راه اندازی می‌شود

مدیرعامل شرکت ایزوایکو، افزود: سکوی ۰۷ و ۰۸ هندیجان از جمله سکوهایی است که ۹۹ و نیم درصدشان در خشکی و کارگاه ساخته می شود و نیم درصد باقیمانده با بارگیری این سکو بر روی بارج انجام و در دریا نصب و به بهره برداری می رسد.

حمید رضاییان اصل تبا بیان اینکه ایزوایکو توانسته رکوردار ساخت سکوهای نفتی و گازی در خاورمیانه باشد و با وجود نیروهای بومی و توانمند هر روز بر موفقیت های این مجتمع عظیم افزوده خواهد شد، تصریح کرد: ایزوایکو بزرگترین سکوساز کشور است که توانسته با ساخت و بهره برداری از سکوهای هندیجان روزانه ۳۳ هزار و ۵۰۰ بشکه نفت را بر تولیدات نفتی کشور بیفزاید.

وی خاطرنشان کرد: با تداوم پروژه های ساخت سکوهای نفتی قادریم نیروهای بیشتری را جهت اشتغالزایی در این مجتمع بزرگ صنایع دریایی جذب کنیم خوشبختانه اکنون موفق به جذب ۱۵۰ نیروی متخصص در این حوزه هستیم.

رضاییان اصل با بیان اینکه سکوهای دیگری نیز در ایزوایکو در حال آماده شدن هستند و این مجموعه قادر به ساخت سکوهای نفتی بیشتری با آخرین تکنولوژی های روز دنیا است، اظهار کرد: هزینه ساخت سکوهای نفتی هندیجان ۴۵ میلیون یورو است که ساخت آن در کشور ۴۵ درصد ارزانتر از مشابه خارجی آن است.

وی ادامه داد: این مجموعه توانایی اقداماتی همچون ساخت سازه های نفت و گاز به صورت ساحلی و فراساحلی، ساخت سازه های نفتی تجهیز شده همراه با ماشین الات مدرن، به آب اندازی سکوهای فراساحل تا وزن ۸۰۰ تن و ساخت و تعمیر انواع سکوهای شناور است.

این مقام مسئول با اشاره به اینکه خوشبختانه طی امروز توانستیم با موفقیت این سکوها را جهت نصب به مقصد هندیجان بارگیری کنیم، اضافه کرد: مجتمع کشتی سازی و صنایع فراساحل ایران با هزار و ۱۰۰ هکتار وسعت، در ۳۷ کیلومتری بندرعباس واقع شده است.

بانک مرکزی جمهوری اسلامی ایران

بانک‌های غیردولتی مجاز به افتتاح حساب برای نیروهای مسلح نیستند

بانک مرکزی در بخشنامه‌ای به تمامی بانک‌ها و موسسات اعتباری اعلام کرد: به موجب ماده ۹ نسخه اصلاحی دستورالعمل «بند ب ماده ۱۷ قانون برنامه پنجساله ششم توسعه اقتصادی اجتماعی و فرهنگی جمهوری اسلامی ایران» و «بند الف ماده ۲۳ قانون احکام دائمی برنامه‌های توسعه کشور» نیروهای مسلح می‌توانند حساب بانکی خود را صرفاً نزد یکی از بانک‌های عاملی که به استناد «قانون اجرای سیاست‌های کلی اصل ۴۴ قانون اساسی» بانک دولتی محسوب می‌شوند و به تایید ستاد کل نیروهای مسلح رسیده باشند، افتتاح و نگهداری کنند.در بخشنامه بانک مرکزی آمده است: سایر موسسات اعتباری مجاز به افتتاح حساب بانکی برای نیروهای مسلح نیستند.

خبر

بیکاری ۱۰۷ هزار نفر استمرار داشته است

مسعود بابایی درباره آخرین وضعیت بیمه بیکاری اظهار داشت: نیمه دوم اسفند ماه که بحث کرونا رسمیت یافت و مشاغل زیادی هم متأثر شدند از این رو وزارت تعاون، کار و رفاه اجتماعی سامانه‌ای برای ثبت نام افراد بیکار شده رونمایی کرد؛ در همین راستا بر اساس آخرین آمار تا دهم مرداد ماه ۸۷۱ هزار و ۴۰۰ نفر در سامانه ثبت نام کردند که با پردازش‌های صورت گرفته، ۷۳۰ هزار و ۸۸۲ نفر مشمول شدند.

مدیرکل بیمه بیکاری وزارت تعاون، کار و رفاه اجتماعی افزود: از دهم مرداد ماه برای ۱۵ استان پایلوت گذاشتیم تا با ورود به زیرسامانه جدید جامع روابط کار، کارگران با بارگذاری مدارک، ثبت نام کنند.

بابایی گفت: این بار بررسی‌ها بر اساس قانون بیمه بیکاری انجام خواهد شد و پرداختی‌ها به افرادی که از اسفندماه بیکاری‌شان استمرار داشته و یا از خرداد بیکار شده‌اند، نیز بر مبنای بند ب ماده ۷ قانون بیمه بیکاری خواهد بود؛ یعنی ۵۵ درصد معادل ۹۰ روز بیمه‌پردازی به اضافه ۱۰ درصد حداقل دستمزد، به عنوان بیمه بیکاری پرداخت خواهد شد.

مدیرکل بیمه بیکاری وزارت تعاون، کار و رفاه اجتماعی افزود: طبق آخرین آمار، ۱۰۷ هزار نفر اعلام کردند که بیکاری‌شان استمرار داشته و یا از خردادماه بیکار شده‌اند.

وی ادامه داد: افرادی که بیمه بیکاری مخصوص کرونا را دریافت کردند بر مبنای قانون بیمه بیکاری نبود بلکه با محاسبات انجام شده، به صورت میانگین حدود یک میلیون و صد هزار تومان به افراد به مدت سه ماه پرداخت شد.

بابایی افزود: ما چهار بار با سازمان برنامه و بودجه مکاتبه کردیم که این رقم ناچیز است اما گفتند که به دلیل محدودیت‌های مالی نمی‌توان رقم بیشتری پرداخت کرد.

جاماندگان چند نفرند؟

وی همچنین با اشاره به جاماندگان بیمه بیکاری کرونا، گفت: ۳ گروه از دریافت بیمه بیکاری کرونا باقی مانده‌اند. به این صورت که ۴۸ هزار نفر جاماندگانی بودند که از خارج از سیستم سامانه ثبت‌نام کرده بودند که این ثبت‌نام ایراداتی داشت.

مدیرکل بیمه بیکاری وزارت کار ادامه داد: گروه دوم ۲۴ هزار نفر بودند که شماره حساب و اطلاعاتشان مشکل داشت. ما در دو مرحله این دو گروه را پالایش و نتیجه نهایی را ۲۱ مرداد ماه به سازمان برنامه و بودجه کشور ارسال کردیم.

بابایی افزود: همچنین شماره حساب، شماره شبا یا شماره تلفن مربوط به حدود ۱۵ هزار نفر درست نبوده است. به همین دلیل لیست آنها عودت داده شده است. ارسال پیامک برای این لیست ۱۵ هزار نفری از چهارشنبه هفته قبل آغاز شده است. پس از دریافت اطلاعات از سوی این افراد، اطلاعات به تأمین اجتماعی و سپس به خزانه‌داری ارسال می‌شود و واریز صورت می‌گیرد.

۵۹ درصد ریزش نیروی کار از بخش خدمات بود

مدیرکل بیمه بیکاری وزارت تعاون، کار و رفاه اجتماعی در ادامه با اشاره به کسب‌وکارهای آسیب‌دیده از کرونا، اظهار داشت: ۶۲ درصد کارگاه‌هایی که از شیوع کرونا متأثر شدند در حوزه خدمات فعال بودند و ۵۹ درصد از کل نیروهایی که بیکار شدند مربوط به این حوزه بود.

وی افزود: ۳۱ درصد کارگاه‌های متأثر شده از کرونا مربوط به حوزه صنعت است و ۳۷ درصد کارگرانی که بیکار شدند در این بخش مشغول به کار بودند.

بابایی ادامه داد: ۳ درصد از کسب‌وکارهای بخش کشاورزی متأثر از کرونا آسیب دیدند و یک درصد از کل نیروهای بیکار شده مربوط به این بخش هستند.

وی گفت: مابه‌التفاوت هم مربوط به حوزه‌هایی بودند که خوداظهاری نکرده بودند.

مدیرکل بیمه بیکاری وزارت تعاون، کار و رفاه اجتماعی اظهار داشت: در سال ۱۲ هزار و ۵۰۰ تا ۱۳ هزار و ۵۰۰ نفر به جمع مقرری‌بگیران اضافه می‌شود اما پس از شیوع کرونا، بالغ بر ۸۵۰ هزار نفر خواستار دریافت بیمه بیکاری شدند.

رییس کمیسیون اقتصادی مجلس:

مجوزهای لازم برای اجرای قانون تسویه بدهکاران بانکی فراهم می‌شود



محمدرضا پور ابراهیمی درباره جلسه روز سه‌شنبه کمیسیون اقتصادی مجلس شورای اسلامی و در جمع خبرنگاران گفت: بررسی نحوه اجرای قانون تسهیل تسویه بدهی بدهکاران شبکه بانکی کشور با حضور رییس بانک مرکزی، معاونان وی و نماینده اتاق بازرگانی به عنوان متولی برگزار شد و انها نظرات و پیشنهادهای خود را اعلام کردند.

رییس کمیسیون اقتصادی مجلس افزود: پیش از این، قانون تسهیل تسویه بدهی بدهکاران شبکه بانکی کشور برای تایید به شورای نگهبان ارسال شده بود ولی به دلیل اختلاف بین مجلس و شورای نگهبان این قانون معطل ماند و در نهایت مجمع تشخیص مصلحت نظام به این قانون ورود کرد و مجمع نظر مجلس شورای اسلامی را پذیرفت. هر چند که گزارش‌های میدانی مجلس نشان داد که این قانون به درستی اجرایی نشده است.

پورابراهیمی تصریح کرد: با توجه به شیوع کرونا در کشور و محدویت‌های خدمات بانکی امکان استفاده برای همه افرادی که مشمول قانون مذکور بودند فراهم نشد، اما با نظر موافق رییس کل بانک مرکزی و اعضای کمیسیون اقتصادی مجلس مقرر شد مجوزهای قانونی برای تمدید این قانون تا پایان سال اخذ شود تا مشکلات قابل توجهی از این فعالان حل شده و گره‌ای از نظام اقتصادی کشور باز شود.

ا، پیش از این و در اسفندماه سال ۹۸ دستورالعمل اجرایی قانون تسهیل تسویه بدهی بدهکاران شبکه بانکی کشور اسفندماه سال گذشته در مجلس دهم ابلاغ شده بود.

براساس ماده (۲) دستورالعمل مورد اشاره مطالبات ناشی از تسهیلات اعطایی ریالی که قرارداد ملاک محاسبه آن در سامانه سمات(شرکت سپرده گذاری مرکزی اوراق بهادار و تسویه وجوه) فقط در بخش‌های اقتصادی کشاورزی، شکار و جنگلداری، شیلات، استخراج معادن، صنعت، ساختمان و تأمین برق، آب و گاز با هدف ایجاد، توسعه، تأمین سرمایه در گردش و تعمیرات طبقه بندی شده باشد، مشمول مفاد این دستورالعمل است.

همچنین اخذ و ثبت درخواست متقاضیان در مهلت قانونی تعیین شده (پایان امسال) الزامی است و هیچ دلیل و توجیهی نباید مانع از پذیرش درخواست متقاضیان شود.

رئیس بانک مرکزی:

قانون تسهیل بدهی تولیدکنندگان به بانک‌ها تمدید می‌شود

عبدالناصر همتی در حاشیه جلسه کمیسیون اقتصادی مجلس در جمع خبرنگاران گفت: سال گذشته قانون تسهیل پرداخت بدهی‌های بدهکاران تولیدی به بانک‌ها ابلاغ شد، ولی از زمانی که مجمع تشخیص مصلحت نظام این مصوبه را به بانک مرکزی ابلاغ کرد و ما توانستیم آن را به بانک‌ها ابلاغ کنیم، مدت زمانی طی شد که با شیوع ویروس کرونا گره خورد.

وی افزود: بانک‌ها نتوانستند در این مدت کاری انجام دهند، لذا این قانون تا پایان شهریور امسال تمدید شد.

همتی تأکید کرد: تاکنون ۱۱ هزار درخواست از سوی تولیدکنندگان بدهکار شبکه بانکی دریافت شده که ۲ هزار مورد آن رد و ۹ هزار درخواست تأیید شده است.

رئیس کل بانک مرکزی مبلغ بدهی ۹ هزار پرونده بدهکاران تولیدکننده را ۴ هزار و ۵۰۰ میلیارد تومان عنوان کرد و گفت: در جلسه امروز با اعضای کمیسیون اقتصادی مجلس قرار شد نامه مشترکی با امضای رئیس کل بانک مرکزی و رئیس کمیسیون اقتصادی مجلس به رئیس مجمع تشخیص مصلحت نظام ارسال شود که قانون مذکور تا پایان امسال تمدید شود.

به گفته همتی، تمام تلاش بانک مرکزی و دولت این است که بهره مرکب از مردم دریافت نشود.

در ادامه، محمدرضا پورابراهیمی رئیس کمیسیون اقتصادی مجلس نیز اظهارداشت: امروز یکی از جلسات نظارتی این کمیسیون به دلیل اهمیت اجرای قانون تسهیل بدهی تولیدکنندگان بدهکار به شبکه بانکی با حضور رئیس کل بانک مرکزی برگزار شد.

وی ادامه داد: قانون مذکور سال گذشته به دلیل اختلاف مجلس و شورای نگهبان به مجمع تشخیص رفت و مجمع نظر مجلس را تأیید کرد.

رئیس کمیسیون اقتصادی مجلس یادآور شد: بررسی‌ها نشان می‌دهد قانون تسهیل بدهی تولیدکنندگان به شبکه بانکی به خوبی اجرا نشده، لذا در جلسه امروز قرار شد تا این قانون با همکاری مجمع تشخیص مصلحت نظام تا پایان امسال تمدید شود. در جلسه امروز نماینده اتاق بازرگانی به عنوان نماینده بخش خصوصی حضور داشت و با درخواست مذکور موافقت کرد.

تعداد دریافت کنندگان تسهیلات ودیعه مسکن به ۱۶۳۹ نفر رسید

تاکنون تعداد ۲۳۵۸ پرونده در بانک‌های عامل به منظور دریافت تسهیلات بانکی کمک ودیعه مسکن تشکیل و از تعداد یاد شده، ۱۶۳۹ فقره تسهیلات به مبلغ ۲۸۵,۲۵۰ میلیون ریال به متقاضیان پرداخت شده است.

در راستای اجرای مصوبه ستاد اقتصادی دولت و مصوبه مورخ ۱۱مرداد ماه ۱۳۹۹«ستاد ملی مقابله با کرونا»، بانک مرکزی هرگونه همکاری و هماهنگی لازم به منظور تسریع در اعطای تسهیلات بانکی به مستأجران (کمک ودیعه مسکن) را با «وزارت راه و شهرسازی» و بانک‌های عامل اعطای تسهیلات یاد شده را در دستور کار خود قرار داده است.

از این رو بانک مرکزی، در انجام امور محوله خود، از جمله ابلاغ توزیع بانکی تسهیلات مورد اشاره به بانکهای عامل، تهیه توزیع بانکی ـ استانی و ارسال آن به وزارت راه و شهرسازی برای انجام سایر امور مربوطه، برگزاری جلسات متعدد به منظور تهیه دستورالعمل بانکی مرتبط و ابلاغ آن به بانک‌های عامل (طی نامه شماره ۹۹.۱۶۴۳۱۱ مورخ ۲۸ مرداد ماه ۱۳۹۹) اقدامات لازم را به عمل آورده است.براساس پیگیری‌های به عمل آمده علت تأخیر در پرداخت تسهیلات یاد شده مشکلات مربوط به سامانه «طرح اقدام ملی» (مرتبط با وزارت راه و شهرسازی) و نحوه اتصال کاربران بانک‌های عامل به آن سامانه و همچنین نحوه معرفی متقاضیان به شعب بانک‌ها بوده است که پس از پیگیری موضوع توسط این بانک، «وزارت راه و شهرسازی» در هفته گذشته نسبت به برگزاری جلسه و رفع مشکلات بانک‌ها و تعیین نحوه معرفی متقاضیان به شعب بانک‌ها اقدام کرده است. براین اساس، در حال حاضر پرداخت تسهیلات کمک ودیعه مسکن سرعت گرفته و تمام شعب بانک‌های عامل در سامانه طرح اقدام ملی برای انتخاب، در دسترس متقاضیان قرار گرفته است.

همچنین، در راستای حمایت از متقاضیان دریافت تسهیلات یاد شده، تأکیدات لازم مبنی بر اعطای تسهیلات با اخذ وثایق مندرج در دستورالعمل بانکی ابلاغی به تمام بانک‌های عامل انجام شده است.

در پایان خاطرنشان می‌شود، وثایق مربوط به تسهیلات ودیعه مسکن متناسب با مبلغ تسهیلات و به تشخیص بانک عامل، هرکدام از موارد زیر یا ترکیبی از آنهاست:

الف-گواهی کسر از حقوق

ب-گواهی کسر از مستمری خانوارهای تحت پوشش کمیته امداد امام خمینی (ره) و سازمان بهزیستی.

ج-سهام عدالت

د- در تسهیلات ۱۵۰ میلیون ریالی اخذ سفته یا چک فرد متقاضی به تشخیص بانک عامل

ه- در تسهیلات بیش از ۱۵۰ میلیون ریالی اخذ سفته یا چک فرد متقاضی به تشخیص بانک عامل به همراه یک ضامن.

کدام قراردادهای اجاره مسکن مشمول وام ودیعه می‌شود؟

سه ماه نخست امسال و با توجه به اینکه بازار اجاره بها، تحت تأثیر قیمت مسکن است، در پی افزایش نرخ خرید و فروش مسکن، بازار اجاره مسکن نیز با افزایش مهارنشدنی روبه رو و سبب شد تا مشکلات گسترده‌ای برای مستأجران ایجاد کند.

این در حالی بود که به دلیل شیوع ویروس کرونا، بسیاری از خانواده‌ها امکان جابه جایی و یا انتقال به مناطق ارزان‌تر یا حاشیه‌ای کلانشهرها را نداشتند؛ از همین رو بود که ستاد ملی مبارزه با کرونا برای کمک به مستأجران دو راه را پیش پای آنها نهاد؛ یکی اعطای تسهیلات ودیعه مسکن و دیگری تعیین سقف اجاره بها.

بررسی‌های میدانی نشان می‌دهد تمهیداتی که دولت در زمینه تعیین سقف اجاره بها اندیشید، چندان با موفقیت روبه رو نشد؛ با توجه به اینکه در تهران، حداکثر سقف اجاره بها برای خانوارهایی که قرار به تمدید قرارداد اجاره آنها بود، ۲۵ درصد اعلام شد، بسیاری از خانواده‌ها می‌گویند در عمل امکان اجرای این مصوبه وجود نداشت و شوراهای حل اختلاف نیز در خصوص موجران و مستأجرانی که مراجعه می‌کردند، با سردرگمی مواجه بوده و بعضاً اقدام به صدور احکامی با برداشت‌های سلیقه‌ای از مصوبه ستاد کرونا کردند؛ چرا که در مصوبه ستاد ملی کرونا، اگرچه سقف رقم اجاره بها در قراردادهای تمدیدی اجاره مسکن تعیین شده بود، اما تبصره‌ای در خصوص بدقول یا غیر متعهد بودن مستأجران هم آمده است که سبب می‌شود برخی موجران از این تبصره سوءاستفاده کنند.

از سوی دیگر، گزارش بانک مرکزی از وضعیت بازار مسکن در مرداد ماه هم نشان می‌دهد که اجاره بها در شهر تهران به طور متوسط ۲۷ درصد رشد داشته است؛ اتفاقی که اگرچه با رقم ۲۵ درصد مورد نظر ستاد ملی مبارزه با کرونا، فاصله زیادی ندارد، اما به هر حال از آن به عنوان نوعی شکست در سیاست کنترل بازار اجاره مسکن از سوی دولت یاد می‌شود.

دومین سیاستی که دولت و وزارت راه و شهرسازی با کمک مصوبات ستاد ملی مبارزه با کرونا از آن بهره مند شد، طرح اعطای تسهیلات ودیعه مسکن بود که برای اجرا با مشکلات گسترده‌ای روبه رو شد؛ بر اساس اعلام رئیس جمهور، قرار بود از ۴ مرداد ماه با همکاری وزارت راه و شهرسازی و بانک مرکزی پرداخت این تسهیلات که در اواخر خرداد ماه تصویب شده و فرصت تیرماه امسال برای پرداخت این تسهیلات از دست رفت، به طور جدی آغاز شود.

بر اساس مصوبه ستاد ملی مبارزه با کرونا، وام ودیعه مسکن در ۳ رقم ۵۰ برای تهران ۳۰ برای ۷ کلانشهر و ۱۵ میلیون تومان برای سایر شهرها اعطا می‌شود.

همچنین در تفاهمی که وزارت راه و شهرسازی و بانک مرکزی داشتند، این وام در ۳ قالب به متقاضیان اعطا می‌شود:

۱. متقاضی می‌تواند اصل وام را در پایان سال به بانک بازگرداند و در طول یک سال، در هر ماه ۵۴۲ هزار تومان برای وام ۵۰ میلیونی، ۳۲۵ هزار تومان برای وام ۳۰ میلیونی و ۱۶۲ هزار و ۵۰۰ تومان برای وام ۱۵ میلیون تومانی به عنوان نرخ سود آن به بانک بپردازد.

۲. دریافت کننده تسهیلات ۳۰ میلیون تومانی می‌تواند اصل و سود وام را به بانک با نرخ سود ۱۲ درصد در اقساط ۳۶ ماهه به بانک برگرداند.

۳. دارنده تسهیلات وام ۵۰ میلیون تومانی ودیعه مسکن می‌تواند در قالب اقساط ۵ ساله (۶۰ ماهه) با نرخ سود ۱۲ درصد اصل و سود وام را به بانک بازپس دهد و این ۵۰ میلوین تومان در پایان ۵ سال برای مستأجر باقی می‌ماند.

با این حال مرداد ماه نیز با دست اندازهایی که شبکه بانکی پیش پای وزارت راه و شهرسازی و متقاضیان دریافت وام ودیعه مسکن قرار داد، این فرصت از دست رفت و پرداخت آن عملاً از شهریور ماه آغاز شد.

بر اساس اعلام وزیر راه و شهرسازی، تا پایان ساعت اداری روز دوشنبه ۱۷ شهریور، تنها ۴ هزار نفر توانسته‌اند این تسهیلات را دریافت کنند؛ از سوی دیگر بانک مرکزی اواخر روز دوشنبه از تسریع در اعطای این تسهیلات خبر داد.

به نظر می‌رسد مهمترین گشایش قرار گرفته در مقابل مستأجران متقاضی دریافت تسهیلات ودیعه مسکن، تغییر زمان امضای قراردادهای اجاره مسکنِ مشمول این تسهیلات است.

محمود محمودزاده معاون مسکن و ساختمان وزارت راه و شهرسازی پیش از این تفاهم وزارت راه و شهرسازی و بانک مرکزی برای اعطای تسهیلات ودیعه مسکن به دارندگان قراردادهای اجاره مسکن از ۴ مرداد امسال به بعد خبر داده بود.

اما پروانه اصلانی مدیرکل دفتر برنامه ریزی و اقتصاد مسکن وزارت راه و شهرسازی دوشنبه شب اعلام کرد: کلیه قراردادهای اجاره مسکن صادره از ۱ فروردین ۹۹ به بعد مشمول دریافت وام ودیعه مسکن می‌شوند؛ اتفاقی که می‌تواند گشایش بزرگی برای متقاضیان دریافت این تسهیلات باشد.

اصلانی همچنین در خصوص وثایق و ضمانت‌های بانکی وام ودیعه مسکن اعلام کرد: برای وام‌های ۱۵ و ۳۰ میلیون تومانی بدون ضامن و صرفاً با چک و سفته و برای وام ۵۰ میلیون تومانی یک نفر ضامن دارای چک نیاز است؛ ولی نیازی به استعلام چک برگشتی برای ضامن نیست و اگر بانکی این کار را انجام دهد، تخلف کرده است. همچنین آن دسته از مشمولانی که تحت پوشش نهادهای حمایتی مانند کمیته امداد و بهزیستی هستند، نیازی به ارائه ضامن ندارند.

گزارش

انتشار ۷۵ هزار میلیارد تومان اوراق در ۵ ماهه امسال

بر اساس گزارش وزارت اقتصاد از جزئیات تامین مالی دولت، طی سال ۱۳۹۸ بیش از ۷۴ درصد تأمین مالی دولت، توسط وزارت امور اقتصادی و دارایی صورت گرفت و میزان وابستگی بودجه به نفت با کاهش چشمگیری به ۹.۹ درصد رسید.

مجموع دریافت های دولت در سال ۱۳۹۸ با افزایش ۲۳ درصدی نسبت به سال ۱۳۹۷ به ۴۳۵ هزار میلیارد تومان رسید و ۹۶.۹ درصد از ارقام مصوب بودجه، تحقق یافت.

در پنج ماهه ابتدای سال ۱۳۹۹ بیش از ۷ هزار میلیارد تومان بابت هزینه های ناشی از شیوع ویروس کرونا به دستگاه‌های اجرائی ذی ربط از جمله وزارت بهداشت، درمان و آموزش پزشکی، سازمان تأمین اجتماعی، دانشگاههای علوم پزشکی و ... از محل منابع تأمین شده (صندوق توسعه ملی)، پرداخت شده است.

، براساس مصوبه سران قوا و اذن مقام معظم رهبری یک میلیارد یورو از صندوق توسعه ملی برای حمایت از کادر درمان در نظر گرفته شد که گفته شده ۳۰ درصد آن تاکنون پرداخت شده است.

با هدف تامین مالی به موقع پروژه های عمرانی کشور، از سال ۱۳۹۴ عرضه اسناد خزانه اسلامی برای نخستین بار در دولت تدبیر و امید آغاز گردید و تاکنون بیش از ۱۶۴ هزار میلیارد تومان از این نوع اسناد منتشر شده است.

بر اساس گزارش تهیه شده در وزارت اقتصاد، به منظور تامین مالی غیر تورمی بودجه دولت و با تاکید بر حفظ پایداری بدهی و باز پرداخت به موقع در سر رسید، برنامه ریزی و زمان بندی دقیق برای تأمین مالی دولت از طریق انتشار اوراق و تهاتر بدهی ها انجام پذیرفت. به طوری که در سال ۱۳۹۸ حدود ۸۲ هزار میلیارد تومان اوراق مالی اسلامی انتشار یافت، همچنین در پنج ماهه نخست سال ۱۳۹۹، حدود ۷۵ هزار میلیارد تومان اوراق مالی اسلامی منتشر شده است.

در سال ۱۳۹۸ بدون لحاظ درآمدهای مربوط به گمرک، ۱۴۱ هزار میلیارد تومان درآمدهای مالیاتی با ۱۰۲ درصد تحقق، وصول شد.

از شهریورماه سال ۱۳۹۸ تا تیرماه ۱۳۹۹ حدود ۲۸ هزار میلیارد تومان عوارض ارزش افزوده توسط سازمان امور مالیاتی کشور به حساب شهرداری ها و دهیاری های سراسر کشور در راستای توسعه زیرساخت های شهری و روستایی واریز شده است.

از دیگر اقدامات انجام شده در حوزه مالیاتی می توان به اجرای قانون پایانه های فروشگاهی و ایجاد سامانه مؤدیان در راستای شفاف سازی مبادلات اقتصادی، ارائه خدمات الکترونیکی مالیانی، حمایت از تولید و بخشودگی جرائم مالیاتی و قطعی سازی ۱.۳ میلیون پرونده مشاغل کوچک و متوسط در اجرای ماده ۱۰۰ قانون مالیاتهای مستقیم و همچنین اجرای برنامه راهبردی الکترونیکی نمودن فرآیندها و پرداخت های مالیاتی و حرکت به سوی نظام مالیاتی هوشمند اشاره نمود.

تامین تقاضای ارز با قدرت ادامه دارد

بانک مرکزی، در راستای وظایف، مسوولیت‌های قانونی خود و سیاست‌های کلان اقتصادی، با وجود محدودیت‌های ناشی از تحریم‌های بین‌المللی، سیاست تسهیل تجارت، حفظ ارزش پول ملی و قدرت خرید خانوارها و صاحبان کسب و کار، تعادل منابع و مصارف ارزی و کمک به رشد اقتصادی را دنبال می‌کند.

بنابراین، در شرایط سخت جنگ اقتصادی، سیاستگذار پولی نمی‌تواند صرفا دنباله‌رو شاخص ارزی اسکناس و حواله در بازار غیررسمی ارز باشد، چراکه شکل‌گیری نرخ‌های اسمی بالای ارز در بازار یاد شده، عمدتا ناشی از انتظارات و نه عوامل بنیادین، نه تنها کمکی به ایجاد و حفظ ثبات در بازار ارز و بخش‌های واقعی و مالی اقتصاد نمی کند که اقتصاد ایران را با چالش‌های جدی مواجه خواهد کرد.

در این راستا، بانک مرکزی متناسب با شرایط و روند امروزه بازار نسبت به تأمین تقاضاهای واقعی ارز به صورت اسکناس و حواله اقدام کرده و سیاست این بانک، حفظ ثبات بازار ارز براساس عوامل بنیادین است.

، بازار اسکناس توسط بازارساز در حال اشباع است و به نظر می‌رسد، بازارساز با این اقدام دست دلالان را از بازار کوتاه کرده و تامین نیازهای ارزی متقاضیان واقعی توسط نظام بانکی و شبکه صرافی‌های مجاز به نرخ بازار و براساس عوامل بنیادین ادامه خواهد داشت.

سومین جلسه ستاد پیگیری اجرای سیاست های کلی اقتصاد مقاومتی قوه قضائیه

سومین جلسه ستاد پیگیری اجرای سیاست های کلی اقتصاد مقاومتی قوه قضائیه در استان اصفهان به پیگیری مطالبات دو شرکت بزرگ از دستگاه های دولتی و تمدید مدت اجرای طرح توسعه آنها اختصاص یافت.

به گزارش اقتصاد آینده / روابط عمومی اتاق بازرگانی اصفهان در این جلسه با بیان اینکه عدم وصول مطالبات شرکت ها از دستگاه های دولتی برای ادامه فعالیت آنها مشکلاتی به وجود آورده است، عنوان شد: در ستاد پیگیری اجرای سیاست های کلی اقتصاد مقاومتی قوه قضائیه سعی شده مشکلات قضایی فعالان اقتصادی به صورت کدخدامنشانه وریش سفیدی مرتفع شود.

شایان ذکر است در این جلسه که در اتاق بازرگانی اصفهان تشکیل گردید، مقرر شد تعویق اجرای حکم خلع ید به مدت مشخص با تعامل شرکت شهرک های صنعتی اجرا شود.

همچنین، بر تشکیل کارگروه ویژه و فوری برای رسیدگی به مسایل کارگری موجود ناشی از مشکلات روند خصوصی سازی این شرکت ها در استانداری تاکید شد.



ویژه

مدیرعامل پتروشیمی شازند: «شاراک»

سهام پایدار و بنیادی است و پایدار خواهد ماند

ابراهیم ولدخانی مدیرعامل پتروشیمی شازند ؛ سهام پتروشیمی شازند سهام پایدار و بنیادی است و همانند برخی از سهام ها حبابی نیست و تاکید می کنم از فروردین ماه سهام شرکت بیش از ۱۰۰ درصد رشد داشته است و نسبت به مدت مشابه سال گذشته نیز ارزش سهام ۳ برابر شده است.

مدیرعامل پتروشیمی شازند تاکید کرد: هیچکدام از شرکت های پتروشیمی کشور تنوع محصولات این شرکت را ندارند بنابراین سهام پتروشیمی شازند سهامی پایدار است و سهامداران نسبت به حفظ سهام خود با دانش و حوصله عمل کنند و هیچگونه نگرانی از این بابت نداشته باشند.

وی گفت: شرکت سرمایه گذاری گروه توسعه ملی به عنوان سهامدار عمده شرکت همه تلاش خود را جهت حمایت انجام داده است و این شرکت تلاش کرده است تا سهام شاراک دچار مشکل نشود.

مدیرعامل پتروشیمی شازند افزود: در سال گذشته واحدهای تولیدی شرکت ۱۱ ماه تولید مستمر داشته است و یک ماه را نیز به اورهال (تعمیرات اساسی) اختصاص داده بود و در طول این مدت موفق به تولید محصولات استراتژیکی شده است.

وی گفت: در سال گذشته شرکت ۶ هزار و ۷۰۰ میلیارد تومان فروش داشته که این میزان از فروش در تاریخ شرکت بی سابقه بوده است اما به دلیل اینکه خوراک شازند نفتا است و قیمت خوراک با قیمت نفت تغییر می کند، حاشیه سود این شرکت نسبت به سایر پتروشیمی ها کمتر است.

ولدخانی با تاکید بر اینکه وضعیت شرکت بسیار خوب است، بیان کرد: در شرایط فعلی هیچ مشکلی در فروش و صادرات محصولات نداریم و به میزان کافی بازار برای محصولات شرکت وجود دارد.

مدیرعامل پتروشیمی شازند خاطر نشان کرد: به منظور بهبود عملکرد شرکت ۱۰ پروژه در واحدهای تولیدی مجتمع تعریف شده است که از سال گذشته تاکنون سه پروژه از این پروژه ها به بهره برداری رسیده است.

وی تصریح کرد: تا یک ماه آینده خط تولید محصول متان بالاست که آف گس های موجود منتشر شده در مجتمع راجمع آوری می کند به بهره برداری خواهد رسید که منجر به افزایش محصول با ارزش اتیلن اکساید، افزایش راندمان واحد و کاهش مصرف برق و تولید گازهای گلخانه ای خواهد شد.

ولدخانی ادامه داد: یکی از پروژه های به بهره برداری رسیده شرکت، پروژه جمع آوری بخارات هیدروکربنی یا پروژه VRU است که بخارات هیدروکربن منتشر شده در محیط را جمع آوری و به محصول تبدیل می کند که در راستای مسئولیت های اجتماعی و محیط زیست است و به حفاظت هرچه بیشتر محیط زیست کمک شایانی خواهد کرد.

وی خاطرنشان کرد: طی دو سال گذشته ۷۰۰ میلیون دلار صادرات در این شرکت به دست آمده و تمام ارز حاصل شده نیز به داخل کشور بازگشت داده شده است.

ولدخانی با بیان اینکه محصولات پتروشیمی شازند به ۴۰ کشور دنیا صادر می شود، ادامه داد: برای نخستین بار به ۱۲ کشور آسیای میانه نیز صادرات صورت می گیرد و حتی محصولات این شرکت به کشور برزیل و کشورهای اروپایی صادر می شود و کشورهای همسایه عراق، پاکستان و افغانستان نیز از لیست بازارهای شرکت جا نمانده اند.

مدیرعامل پتروشیمی شازند گفت: در مرداد ماه سال گذشته یک اورهال بی نظیر تاریخی در شرکت صورت گرفت و در شرکت تا چهار سال آینده نیازی به انجام اورهال نخواهد بود و به یاری خدا تولیدات این مجتمع استمرار خواهد داشت.

وی خاطرنشان کرد: بیشتر ماشین آلات و تجهیزات مربوط به شرکت ساخت لایسنسورهای اروپایی و با دانش فنی شرکت زیمنس آلمان است که برخی از آنها حدود ۲۲ سال در سرویس بوده اند و هیچ تعمیراتی روی آنها صورت نگرفته بود که در تعمیرات اساسی گذشته این تجهیزات باید با نظارت کارشناسان خارجی انجام می شد اما در سال گذشته بدون حضور خارجی ها و در بازه زمانی مشخص

یک ماهه اورهال پتروشیمی شازند به همت متخصصین شرکت صورت پذیرفت و به لطف خدا با موفقیت به پایان رسید و تمامی واحدهای عملیاتی به صورت نرمال و با ظرفیت کامل در حال تولید هستند.

مدیرکل تامین اجتماعی:

دستور رفع بازداشت حساب شماری از کارگاه‌ها در قم صادر شد



قم-مدیرکل تامین اجتماعی قم بااشاره به انتشار خبر مسدود کردن حساب برخی کارگاه ها توسط این اداره کل در روزهای گذشته، بیان کرد: به محض مطرح شدن این موضوع در کارگروه استانی ستاد تسهیل و رفع موانع تولید استانداری، موضوع با قید فوریت پیگیری و در راستای نشان دادن حُسن نیت دستور رفع بازداشت حساب را صادر و در کمتر از پنج روز کاری مشکل برطرف شد.

روابط عمومی تامین اجتماعی قم، علی اصغر دادخواه روز سه شنبه در گفت و گویی در این خصوص گفت: بازداشت حساب کارگاه‌ها بر اساس مفاد ماده ۵۰ قانون تامین اجتماعی و اقدامی کاملا قانونی است که معمولا پس از انجام سه اقدام قانونی اعلامیه، اخطاریه و اجرائیه صورت می گیرد و در هر یک از این موارد نیز اطلاع رسانی لازم قبل، حین و بعد از اقدام به کارفرما صورت می پذیرد.

وی با بیان اینکه بیش از ۹۰ درصد حساب های بازداشت شده مربوط به کارگاههای تعطیل، تخریب شده و یا نیمه فعال است ادامه داد: بدهی این کارگاهها برای سالیان متوالی (حتی تا ۱۵ سال گذشته) است که متاسفانه کارفرمایان هیچگونه اقدام قانونی در راستای پرداخت بدهی های ایجاد شده از بابت حق و حقوق کارگران خود به تامین اجتماعی نداشته اند و تمام اخطارهای قانونی این سازمان را نادیده گرفته اند.

وی خاطرنشان کرد: این اقدام (بازداشت حساب) کاملا بر اساس قانون و در راستای ایفای حقوق کارگرانی بوده که سالهاست حق بیمه آنها پرداخت نشده و به تبع آن سابقه‌ای نیز برای کارگران برای دریافت خدمات ایجاد نگردیده است. هر چند نهادهای نظارتی هم در بررسی خود از عدم اقدام به موقع اجرایی توسط تامین اجتماعی قم برای تعیین تکلیف پرونده کارگاههای مدیون گلایه داشته و این اداره کل را باز خواست کرده اند.

وی از تمام ۱۴ هزار و ۲۶۱ کارفرمای بدهکار به تامین اجتماعی قم درخواست کرد آنها نیز به مسئولیت اجتماعی خود در قبال پرداخت به موقع حق بیمه کارگران عمل کرده و هم کارگران خود را خوشحال کنند و هم موجبات انجام به موقع و منظم تعهدات بیمه ای و درمانی به بیمه شدگان و به ویژه بازنشستگان را فراهم نمایند.

مدیرکل تامین اجتماعی قم از پیشی گرفتن مصارف بر منابع در حوزه بیمه‌ای این استان خبر داد و گفت: هم اکنون ۲ هزار و ۵۰۰ میلیارد ریال از کارفرمایان قمی طلبکار هستیم و این امر بر کیفیت ارائه خدمات به بیمه شدگان و مستمری بگیران تامین اجتماعی قم تاثیر مستقیم دارد.

وی افزود: امسال تامین اجتماعی استان قم با کسری حدود هفت درصدی در تامین منابع بیمه‌ای خود مواجه است که این کسری تا پایان سال جاری با روند افزایشی ادامه خواهد داشت.

وی با بیان این که ماهانه ۱۵۴ میلیارد تومان توسط تامین اجتماعی استان در دو بخش بیمه‌ای و درمان قم هزینه می شود تاکید کرد: علی رغم چالش های موجود در وصول منابع بیمه‌ای، با تدابیر اتخاذ شده حتی یک روز در پرداخت تعهدات کوتاه مدت و بلند مدت تامین اجتماعی در قم تاخیر نداشته ایم که این یک گام بزرگ در راستای ارائه خدمات به موقع به مخاطبان است.

دادخواه از کاهش فعالیت و تعطیلی برخی کارگاهها در اثر تحریم‌های ظالمانه استکبار و همچنین مشکلات ایجاد شده ناشی از بحران کرونا به عنوان چالش های بزرگ پیش روی تولید و به تبع آن اشتغال پایدار و بیمه پردازی برای کارگران در صنایع و کارخانجات استان قم نام برد.

مدیرکل تامین اجتماعی استان قم به امهال ۲۰ درصد سهم بیمه کارفرمایی در اسفند ۹۸ و فروردین و اردیبهشت ۹۹ مشاغل آسیب دیده بر اثر کرونا به عنوان مساعدت ویژه تامین اجتماعی برای کمک به اشتغال پایدار در استان اشاره و تصریح کرد: منابع وصولی تامین اجتماعی از این ناحیه بسیار کاهش داشته ولی سازمان در راستای ایفای مسئولیت اجتماعی خود، حق بیمه‌ای را که می بایست طبق قانون بصورت نقدی وصول نماید تا پایان سال ۱۳۹۹ تقسیط کرد.

وی اضافه کرد: توقف انجام بازرسی از کارگاهها، عدم قطع بیمه بیکاری من غیر حق، عدم بازرسی از بیمه شدگان مشمول یارانه مانند قالیبافان و کارگران ساختمانی و تمدید اعتبار دفترچه ها فارغ از پرداخت یا عدم پرداخت حق بیمه در بازه زمانی پنج ماهه ابتدای امسال که همگی اینها تاثیر مستقیم بر وصولی به موقع سازمان دارد، تنها بخشی از اقدامات گسترده تامین اجتماعی برای کاهش آلام و همدردی با بیمه شدگان در روزهای سخت کرونایی بوده است.

وی با بیان این که ۵۳ هزار و ۴۱۹ مستمری بگیر در قم وجود دارد که با احتساب افراد تبعی شان، تعداد ۹۴ هزار و ۵۳۹ تن ماهانه مستمری از تامین اجتماعی قم دریافت می کنند، تصریح کرد: بدیهی است تاخیر حتی یک روز پرداخت مستمری این افراد مشکلات بزرگ اجتماعی در استان در پی دارد.

بیمه تامین اجتماعی قم دارای چهار شعبه اصلی، ۲ شعبه اقماری و پنج کارگزاری رسمی است.

۷۸۳ هزار و ۵۷۹ تن معادل ۶۲ درصد از جمعیت این استان تحت پوشش بیمه تامین اجتماعی هستند که از این تعداد، ۲۸۷ هزار و ۵۸۹ تن بیمه شده اصلی و ۴۹۵ هزار و ۹۹۰ تن نیز بیمه شده تبعی می باشند.

بهره برداری از مخزن ۲ هزار متر مکعبی و سیستم تله متری شبکه آب منطقه کویری جرقویه

با بهره برداری از مخزن ۲ هزار متر مکعبی نیک آباد و اجرای سیستم تله متری و تله کنترل در بیش از ۶۰۰ کیلومتر شبکه توزیع و خطوط انتقال، آب شرب شهرها و روستاهای تحت پوشش منطقه کویری جرقویه به صورت پایدار تامین گردید.

به گزارش اقتصاد آینده / مدیر آبفا منطقه جرقویه با بیان اینکه این منطقه دارای ۲۳۵ کیلومتر خطوط انتقال آب می باشد که از این رقم ۱۰۸ کیلومتر آن در منطقه شهری و ۱۲۷ کیلومتر در روستاها قرار دارد اعلام کرد: ۳۷۸ کیلومتر طول شبکه توزیع آب در منطقه جرقویه است که ۱۶۸ کیلومتر آن در محدوده شهرها و ۲۱۰ کیلومتر در روستاها اجرا شده است که با اجرای سیستم تله متری و تله کنترل این خطوط، آب شرب ۱۹ هزار و ۱۱۹ مشترک آب در شهرها و روستاهای منطقه جرقویه به صورت پایدار تامین می شود.

جواد اسماعیلی تصریح کرد: در حال حاضر ۹۸ درصد آب شرب این منطقه از طریق طرح آبرسانی اصفهان بزرگ تامین می شود و ۲ درصد باقی مانده با استفاده از ۴ حلقه چاه فعال تامین می گردد، وی بهره برداری از مخزن ۲ هزار متر مکعبی در شهر نیک آباد را بسیار موثر در توزیع عادلانه آب در منطقه دانست و اظهار داشت: احداث این مخزن نقش کلیدی در رفع افت فشار و بعضا قطعی آب در منطقه داشته است و با بهره برداری از این مخزن آب به صورت عادلانه میان مشترکین توزیع می شود.

اسماعیلی با اشاره به سرانه مخازن شهری در جرقویه عنوان کرد: در حال حاضر در چهار شهر منطقه جرقویه ۱۰ باب مخزن با ظرفیت ۱۰ هزار و ۸۰۰ متر مکعب موجود است و در روستاها ۱۴ باب مخزن با ظرفیت ۲۵۰۰ متر مکعب در مدار بهره برداری قرار دارد، وی با بیان اینکه بخش های جرقویه علیا و سفلی با وسعتی در حدود ۸ هزار و ۵۰۰ کیلومتر مربع از فاصله حدود ۵۰ کیلومتری جنوب شرقی اصفهان شروع شده و تا حدود ۱۲۰ کیلومتری (روستای حارث آباد) امتداد دارد، عنوان کرد: پراکندگی شهرها و روستاها، مانع از خدمات رسانی پایدار به مشترکین نگردیده است و هم اکنون بیش از ۴۰ هزار نفر از ساکنان شهرها و روستاهای این منطقه از نعمت آب آشامیدنی سالم و بهداشتی بهره مندهستند.

مدیر آبفا جرقویه سرانه مصرف آب در این منطقه را در سال گذشته ۱۵۴ لیتر در شبانه روز اعلام کرد و خاطرنشان ساخت: در سال جاری با شیوع و یروس کرونا مصرف آب شرب نسبت به سال گذشته ۲۰ درصد افزایش داشته است.

مدیر آبفا منطقه جرقویه با بیان اینکه این منطقه دارای ۲۳۵ کیلومتر خطوط انتقال آب می باشد که از این رقم ۱۰۸ کیلومتر آن در منطقه شهری و ۱۲۷ کیلومتر در روستاها قرار دارد اعلام کرد: ۳۷۸ کیلومتر طول شبکه توزیع آب در منطقه جرقویه است که ۱۶۸ کیلومتر آن در محدوده شهرها و ۲۱۰ کیلومتر در روستاها اجرا شده است که با اجرای سیستم تله متری و تله کنترل این خطوط، آب شرب ۱۹ هزار و ۱۱۹ مشترک آب در شهرها و روستاهای منطقه جرقویه به صورت پایدار تامین می شود.

جواد اسماعیلی تصریح کرد: در حال حاضر ۹۸ درصد آب شرب این منطقه از طریق طرح آبرسانی اصفهان بزرگ تامین می شود و ۲ درصد باقی مانده با استفاده از ۴ حلقه چاه فعال تامین می گردد، وی بهره برداری از مخزن ۲ هزار متر مکعبی در شهر نیک آباد را بسیار موثر در توزیع عادلانه آب در منطقه دانست و اظهار داشت: احداث این مخزن نقش کلیدی در رفع افت فشار و بعضا قطعی آب در منطقه داشته است و با بهره برداری از این مخزن آب به صورت عادلانه میان مشترکین توزیع می شود.

اسماعیلی با اشاره به سرانه مخازن شهری در جرقویه عنوان کرد: در حال حاضر در چهار شهر منطقه جرقویه ۱۰ باب مخزن با ظرفیت ۱۰ هزار و ۸۰۰ متر مکعب موجود و تا حدود ۱۲۰ کیلومتری (روستای حارث آباد) امتداد دارد، عنوان کرد: پراکندگی شهرها و روستاها، مانع از خدمات رسانی پایدار به مشترکین نگردیده است و هم اکنون بیش از ۴۰ هزار نفر از ساکنان شهرها و روستاهای این منطقه از نعمت آب آشامیدنی سالم و بهداشتی بهره مندهستند.

مدیر آبفا جرقویه سرانه مصرف آب در این منطقه را در سال گذشته ۱۵۴ لیتر در شبانه روز اعلام کرد و خاطرنشان ساخت: در سال جاری با شیوع و یروس کرونا مصرف آب شرب نسبت به سال گذشته ۲۰ درصد افزایش داشته است.



سرپرست مدیریت شهری مدیریت شهری فردیس:

بهره برداری از پروژه های راه سازی فردیس در دستور کار مدیریت شهری است



سرپرست شهرداری فردیس گفت: بهره برداری از پروژه های راه سازی فردیس در دستور کار مدیریت شهری است

به گزارش پایگاه خبری مدیریت شهری فردیس، کیهان نریمانی در آیین افتتاح فاز دوم بلوار شهدای اقتدار و کتابخانه تخصصی کودکان پارک تندرستی فردیس که روز یکشنبه با حضور مسئولان این شهرستان برگزار شد، با بیان اینکه یکی از مهمترین اهداف مدیریت شهری فردیس راه سازی و تسهیل در تردد شهروندان است، اظهار کرد: امید داریم با انجام عملیات های اجرایی پروژه های راه سازی شاهد کاهش ترافیک موجود در معابر اصلی فردیس باشیم.

وی احداث لاین کندرو بلوار مینا فردیس را یکی از پروژه های راه سازی فردیس اعلام کرد و افزود: طول این محور حدودا ۲ هزار و ۴۰۰ متر است.

نریمانی با بیان اینکه برای احداث این پروژه ۷۰ میلیارد ریال در نظر گرفته شده است، بیان کرد: سال گذشته لاین شمالی این بلوار به بهره برداری رسید.

به گفته وی، مدیریت شهری فردیس در نظر دارد نسبت به احداث جاده تندرستی و فضای سبز در حاشیه ضلع جنوبی این بلوار اقدام کند.

سرپرست شهرداری فردیس در بخش دیگری با اشاره به اینکه عملیات اجرایی جاده کیاتل فردیس نیز در حال انجام است، تصریح کرد: این بلوار حد فاصل مرز شهر اندیشه تا انتهای کانال شرقی فردیس است که طول آن هزار و ۲۵۰ متر می باشد؛ عملیات زیر سازی آسفالت در ۸۵۰ متر طول از آن انجام شده است و امید داریم هرچه سریعتر پروژه مذکور را به بهره برداری برسانیم.

به گفته نریمانی تملکات پروژه جاده کیاتل این شهر در دست اقدام است.

وی همچنین جاده کشتارگاه را یکی دیگر از پروژه های راه سازی شهر فردیس اعلام کرد و افزود: طول این مسیر ۳.۵ کیلومتر است؛ از بلوار کیاتل آغاز شده و تا جاده شهریار امتداد پیدا می کند.

سرپرست شهرداری فردیس با بیان اینکه فاز اول پروژه جاده کشتارگاه در محدوده لاین کناری شهر فردیس به انجام می رسد، تصریح کرد: در صدد هستیم لاین کندرو این پروژه را نیز هرچه سریعتر به بهره برداری برسانیم.

وی اضافه کرد: حد فاصل بلوار مینا تا جاده شهریار به عنوان فاز دوم این پروژه خواهد بود.

تولید ۱۶ میلیون لیتر بنزین به طور روزانه در شرکت پالایش نفت شازند

مدیرعامل شرکت پالایش نفت امام خمینی (ره) شازند از تولید روزانه ۱۶ میلیون لیتر بنزین در این شرکت پالایشی خبر داد.

به گزارش خبرنگار ما غزاله جمالیان غلامحسین رمضان پور با اشاره به اقدامات تولیدی جهت مبارزه با شیوع کرونا در شرکت پالایشگاه نفت امام خمینی (ره) اظهار داشت: این پالایشگاه در راستای انجام مسئولیت اجتماعی خود اقدام به تهیه و توزیع کیسه‌های پارچه‌ای خرید نان کرد و گام مهمی در جهت سلامت شهروندان و حفظ محیط زیست برداشت و در گام اول ۱۰ هزار عدد کیسه تهیه و در سطح شهرستان شازند توزیع کرد.

رمضان پور افزود: پالایشگاه شازند تاکنون پروژه‌های بزرگی همچون ایزولاسیون حوضچه‌های آب، سهیم شدن در ساخت سد کمال صالح، رفع آلودگی از هفت هزار تن خاک، توسعه فضای سبز به میزان ۷۵ هکتار و آبیاری قطره‌ای فضای سبز به جهت مصرف بهینه آب را انجام داده است که همگی در راستای حفظ محیط زیست و سلامت جامعه هستند.

مدیرعامل شرکت پالایش نفت امام خمینی (ره) شازند با اشاره به اینکه طی سال گذشته ۶۱۰ میلیون لیتر بنزین سوپر در این پالایشگاه تولید شده است گفت: ۵۳۰ میلیون لیتر نفت سفید یورو چهار نیز در این شرکت تولید و مجموعاً ۲۰ درصد نیاز سوخت کشور را تأمین کرده که بخش عمده آن در استان‌های تهران، البرز و مرکزی به مصرف رسیده است.

وی عنوان داشت: حتی شرایط کرونا نیز نتوانست مجموعه تولید پالایشگاه را به تعطیلی بکشاند و در این ایام روزانه بیش از ۱۶ میلیون لیتر بنزین در این واحد تولید می‌شود.

امام جمعه فردیس:

اقدام مثبت مدیریت شهری فردیس در احداث پروژه های عمرانی



امام جمعه فردیس گفت: اقدام مدیریت شهری فردیس در احداث پروژه های عمرانی مثبت است.

به گزارش پایگاه خبری مدیریت شهری فردیس، حجت الاسلام و المسلمین علی اکبر ایمانی در آیین افتتاح فاز دوم پروژه شهدای اقتدار فردیس که روز یکشنبه برگزار شد، با اشاره به اینکه افتتاح پروژه های عمرانی مایه خرسندی و مباهات است، اظهار کرد: اقدام مدیریت شهری فردیس در این خصوص شایسته تقدیر است.

وی در ادامه با بیان اینکه همدلی و هم افزایی موجب توسعه خدمات رسانی به مردم می شود، عنوان کرد: فردیس یکی از شهرداری هایی است که همیشه اندوخته ای در صندوق اعتبارات خود دارد و می تواند به خوبی به مردم خدمات رسانی کند.

حجت الاسلام ایمانی با بیان اینکه افزایش پروژه های عمرانی و خدماتی با افزایش رضایتمندی مردم همراه است، خاطرنشان کرد: امید داریم در سال پایانی دور اول شورای اسلامی شهر فردیس شاهد بهره برداری از پروژه های عمرانی متعددی باشیم.

بهارستان

فریدون گردشی مسئول هیئت ژیمناستیک شهرستان بهارستان:

هیئت ژیمناستیک با حداقل ترین امکانات در سکوی قهرمانی است



به گزارش اقتصاد آینده / فریدون گردشی مسئول هیات ژیمناستیک شهرستان بهارستان با ابراز اینکه از شش سال پیش که مسئولیت هیات ورزشی ژیمناستیک را عهده دار شدم توانستیم با همکاری دیگر ورزشکاران و قهرمانان این رشته این هیات را پویا و فعال نگه داریم، گفت: هر چند که باشگاه هیات ژیمناستیک که توسط اداره ورزش در اختیار ما قرار گرفته است، فضای مناسبی برای ورزش قهرمانی نیست ولی بالاجبار تمامی کلاس های ژیمناسیک را در این باشگاه برگزار میکنیم و توانستیم ورزش قهرمانی ژیمناستیک را راه اندازی و تیم های الف و ب را به لیگ استان تهران برسانیم.

مربی هیات ژیمناستیک شهرستان بهارستان که از ۵ سال پیش به صورت حرفه ای و تخصصی مربی گری خود را آغاز کرده است، افزود: با پشتکار و استعدادی که تیم های ما داشتند، در سال های ۹۷ و ۹۸ تیم الف ما که برگرفته از رده سنی ۷ و ۸ و تیم ب در رده سنی ۹ و ۱۰ سال توانستند قهرمان استان تهران شوند و در حال حاضر نیز برای شرکت در مسابقات بعدی و کسب عناوین مختلف قهرمانی، با ۱۲ هنر جو به صورت حرفه ای و قهرمانی در حال تمرین هستیم.

فریدون گردشی ضمن اشاره به کمبود ها و عدم حمایت مسئولان شهرستانی از این هیات ورزشی عنوان کرد: از مهمترین مشکلات اساسی هیات ژیمناستیک بهارستان نبود یک باشگاه با حداقل ترین امکانات و فضای کافی برای تمرین است که با توجه به آغاز تمرینات حرفه ای نه سالن جوابگوی این هنرجویان است و نه محیط کوچک باشگاه که باعث می شود هنرجویان را برای تمرین به باقرشهر اعزام کنیم.

گردشی ضمن درخواست از مسئولان برای بازدید از باشگاه قهرمانی ژیمناستیک ادامه داد: امیدوارم مسئولان بازدیدی از باشگاه ما داشته باشند تا از نزدیک شاهد مشکلات عدیده ما برای تمرین این بچه ها با استعداد باشند.

رئیس هیات ژیمناستیک شهرستان بهارستان با بیان اینکه با توجه به علاقه اولیا به رشد فرزندانشان در این ورزش با قرار دادن امکانات بهداشتی، ما را در جلوگیری از شیوع بیماری کرونا در این باشگاه یاری کرده اند، افزود: تا به امروز هیچ ارگان و یا نهادی از ما حمایت نکرده به غیر از اداره ورزش که با در اختیار گذاشتن باشگاه با کرایه اندک، از ما حمایت نکرده اند. اگر از این بچه های ژیمناستیک کار حمایت شود قطعا آنها نیز برای همین شهرستان افتخار آفرینی خواهند کرد در غیر این صورت مجبوریم در شهر های دیگر در مسابقات شرکت کنیم و اگر هم افتخاری کسب شود به نام همان شهر خواهد بود.

گفتنی است در این باشگاه نوجوانانی همچون امیر مهدی چراغی، بنیامین موسوی، محمد مهدی فاجر، امیر علی دانش، حسین بدری، پرهام علیزاده، علیرضا شیر کرمی که از هنرجویان با استعداد در حال تمرین هستند و توانایی ویژه ای در حوزه ورزش ژیمناستیک دارند و می توانند برای شهرستان بهارستان افتخار آفرین باشند.



طرح جمعیت و تعالی خانواده به زودی جمع‌بندی می‌شود

مجید نصیرایی، در تشریح دستور کار از ادامه بررسی طرح جمعیت و تعالی خانواده در این نشست خبر داد و گفت: تمرکز کمیسیون طی یک ماه اخیر بر روی بررسی این طرح بوده و طی دو هفته‌ای که نمایندگان برای سرکشی به حوزه انتخابیه رفته بودند اعضای کمیته خانواده به بررسی طرح پرداختند.

سخنگوی کمیسیون فرهنگی مجلس شورای اسلامی، افزود: در مورد طرح به جمع‌بندی اولیه رسیدیم بنابراین طی دو تا سه نشست آینده آن را نهایی و برای ارائه به صحن علنی آماده می‌کنیم؛ البته بخش زیادی از نظرات دستگاه ها در مورد طرح گرفته شده است و مابقی پیشنهادات در حال پیگیری است.

وی ادامه داد: محورهای و کلیات این طرح طی نشستی به اطلاع مردم خواهد رسید.

آگهی

آگهی مزایده اموال غیر منقول نوبت اول

به موجب اجرابیه صادره از شعبه ۱۰ محاکم حقوقی قم که در شعبه ۱۰ ـ اجرای احکام مدنی قم به شماره ۹۷۰۱۰۹۷ج/۶۴۵ ثبت گردیده له عیسی سلیمانی و ابوالفضل کوره علیه وراث مرحوم حسین رمضانی به شرح کوثر و نازنین و فاطمه و محمدابراهیم همگی رمضانی و سکینه جعفری و صدیقه محقق به قائم مقامی از متوفی که محکوم علیه متوفی محکوم است به پرداخت ۵۰۰۵۳/۷۰۰/۵۲۷ ریال در حق محکوم له و تادیه حقوق اجرائی به مبلغ ۲۵۲/۶۸۵/۰۲۶ ریال به صندوق دولت که محکوم له در راستای استیفاء محکوم به اقدام به توقیف پلاک ثبتی ۶۲۸-۱۰۱۱۲ اصلی ب ۲ قم از محکوم علیه متوفی نموده که کارشناس به شرح ذیل ارزیابی نموده: ضمناً به استناد م ۵۱ و ۱۳۵ ق.ا.م به میزان ۲۲/۸۸۴ سهم مشاع از ۲۴۰ سهم مشاع از ششدانگ برابر محکوم به و میزان ۱/۱۴۴ سهم مشاع از ۲۴۰ سهم ششدانگ برابر حق الاجرا به فروش خواهد رسید.

کلاسه ۹۷۰۶۴۵ آن اجرای محترم اینجانب ضمن مراجعه مجدد به محل ملک واقع قم، میدان مطهری، خیابان مولوی، کوچه شماره ۶ پلاک ۱۶ و براساس اطلاعات اخذ شده از آقای رحمتی مدیر مجتمع مسکونی و اعلام اینکه در مشخصات ملکها تغییری ایجاد نشده است و در رابطه با مالکیت واحد شماره ده باید بررسی مجدد صورت پذیرد لذا واحد شماره ده که در مرحله قبل به دلیل عدم حضور مالک بازدید نشده بود مورد بازدید قرار گرفت و نتیجه ارزیابی را به شرح ذیل باستحضار می رساند:

مشخصات کلی و ثبتی ملک:

ملک معرفی شده یک ملک موقوفه آستانه ای و ساختمانی است مسکونی، آپارتمانی که در پنج طبقه زیرزمین، همکف (پیلوت)، اول، دوم و سوم احداث شده است طبقه زیرزمین به عنوان پارکینگ و انباری و طبقه همکف به صورت پارکینگ، انباری و یک واحد مسکونی طبقات اول و دوم و سوم هر کدام سه واحد مسکونی و امتیازات آب و برق و گاز واحدها جمعا ده واحد فعال مجاز می باشد. نمای ساختمان سنگ و مساحت کلی عرصه ملک ۲۸۴/۵۵ مترمربع و جمع کل اعیانی ملک حدود ۱۳۱۰ مترمربع و سه واحد انباری و یک واحد پارکینگ در همکف (پیلوت) و مابقی در زیرزمین قرار گرفته است. انشعابات آب و برق و گاز واحدها مجزا و براساس اطلاعات اعلام شده از سوی مدیر محترم ساختمان واحدها بدون پکیج و کابینت و رادیاتور و شیر آلات آشپزخانه توسط آقای رمضانی محکوم علیه پرونده به ساکنین فروخته شده است. پایین دست راه پله سرامیک و مابقی سفیدکاری و دارای نرده استیل و ساختمان دارای آسانسور و آسانسور تا پشت بام ایستگاه دارد. واحدها دارای تراس هستند.

براساس بازدید انجام شده و تحقیقات صورت گرفته مشخصات هر یک از واحدها که عموماً از نظر مصالح مصرفی مشابه یکدیگر هستند به شرح ذیل می باشد. لازم به ذکر است متراژ واحدها، اعلام خرید و فروش و مالکیت فعلی براساس اظهار ساکنین یا اسناد عادی می باشد و در صورت لزوم از طرق قانونی باید اسناد مطالبه شود.

۱ـ در قسمت پارکینگ طبقه همکف کف سنگ و بدنه تا یک متر سنگ و مابقی سفیدکاری و در انتهای همکف یک واحد مسکونی به شماره یک و مساحت حدود ۱۱۰ مترمربع قرار گرفته است. در این واحد پایین دست بدنه سرامیک و مابقی کاغذ دیواری و کف سرامیک، سرمایش کولر آبی و گرمایش سیستم گرمایش از کف و آشپزخانه دارای کابینت ام دی اف است. این واحد را آقای نقوی یکی از اتباع خارجی از آقای حسین رمضانی خریداری نموده است.

۲ـ در طبقه اول واحد شماره دو دارای مساحت حدود ۶۶ مترمربع است که پارکینگ و انباری آن در زیرزمین قرار می گیرد. واحد بصورت دو خوابه و هر اتاق دارای کمد دیواری و کف سرامیک و بدنه سفیدکاری و آشپزخانه با بدنه کاشی و کف سرامیک دارای کابینت ام دی اف و هود می باشد. این واحد متعلق به آقای رحمتی مدیر ساختمان می باشد که از آقای رمضانی خریداری نموده است. سرمایش این واحد کولر آبی و گرمایش پکیج و رادیاتورهای مربوطه می باشد.

۳ـ در طبقه اول واحد شماره سه دارای مساحت حدود ۸۰ مترمربع که پارکینگ و انباری آن در زیرزمین قرار می گیرد. واحد بصورت دو خوابه و یکی از خوابها دارای کمد دیواری و کف واحد سرامیک و بدنه سفیدکاری و آشپزخانه با بدنه کاشی و کف سرامیک دارای کابینت ام دی اف و هود می باشد. پارکینگ در زیرزمین و انباری نیز در زیرزمین قرار گرفته است. سرمایش این واحد کولر آبی و گرمایش پکیج و رادیاتورهای مربوطه می باشد.

۴ـ در طبقه اول واحد شماره چهار این واحد را آقای علی محمدی از آقای رمضانی خریداری نموده است. مساحت واحد حدود ۸۳ مترمربع و واحد بصورت دو خوابه و هر اتاق دارای کمد دیواری و کف سرامیک و بدنه سفیدکاری و آشپزخانه با بدنه کاشی و کف سرامیک دارای کابینت ام دی اف و هود می باشد. پارکینگ و انباری این واحد در زیرزمین قرار گرفته است. سرمایش این واحد کولر آبی و گرمایش پکیج و رادیاتورهای مربوطه می باشد.

۵ـ در طبقه دوم واحد شماره پنج این واحد را آقای شریف زادگان از آقای رمضانی خریداری نموده است. مساحت واحد حدود ۷۵ مترمربع و واحد بصورت دو خوابه و هر اتاق دارای کمد دیواری و کف سرامیک و بدنه سفیدکاری و آشپزخانه با بدنه کاشی و کف سرامیک دارای کابینت ام دی اف و هود می باشد. پارکینگ و انباری این واحد در زیرزمین قرار گرفته است. سرمایش این واحد کولر آبی و گرمایش پکیج و رادیاتورهای مربوطه می باشد.

۶ـ در طبقه دوم واحد شماره شش این واحد در اختیار آقای حیدری که از اتباع است و همانگونه که قبلاً به صورت کامل اعلام شد خود را به عنوان مالک کل پلاک معرفی می کند می باشد. مساحت واحد حدود ۸۳ مترمربع و واحد بصورت اتاق دارای کمد دیواری و کف سرامیک و بدنه سفیدکاری و آشپزخانه با بدنه کاشی و کف سرامیک دارای کابینت ام دی اف و هود می باشد. پارکینگ و انباری این واحد در زیرزمین قرار گرفته است. سرمایش این واحد کولر آبی و گرمایش پکیج و رادیاتورهای مربوطه می باشد.

۷ـ در طبقه دوم واحد شماره هفت این واحد را آقای فلاحتی از آقای رمضانی به صورت پیش فروش خریداری نموده است. مساحت واحد حدود ۸۳ مترمربع و واحد بصورت دو خوابه و هر اتاق دارای کمد دیواری و کف سرامیک و بدنه سفیدکاری و آشپزخانه با بدنه کاشی و کف سرامیک دارای کابینت ام دی اف و هود می باشد. پارکینگ و انباری این واحد در زیرزمین قرار گرفته است. این واحد در حال حاضر در اختیار آقای جعفری به عنوان مستأجر با ۶۰ میلیون تومان ودیعه و ماهیانه ۴۰۰ هزار تومان قرار دارد. سرمایش این واحد کولر آبی و گرمایش پکیج و رادیاتورهای مربوطه می باشد.

۸ـ در طبقه سوم واحد شماره هشت در زمان بازدید مجدد صاحب ملک در منزل حضور داشت ولی اجازه بازدید نداد و براساس اطلاعات اعلام شده از سوی مدیر محترم ساختمان این واحد را آقای جلیلی از آقای رمضانی خریداری نموده و چند دست معامله شده و الان در اختیار شخصی به نام کوروش به عنوان ملک قرار دارد. مساحت واحد حدود ۷۵ مترمربع و واحد بصورت دو خوابه و هر اتاق دارای کمد دیواری و کف سرامیک و بدنه سفیدکاری و آشپزخانه با بدنه کاشی و کف سرامیک دارای کابینت ام دی اف و هود می باشد. پارکینگ و انباری این واحد در زیرزمین قرار گرفته است. سرمایش این واحد کولر آبی و گرمایش پکیج و رادیاتورهای مربوطه می باشد.

۹ـ در طبقه سوم واحد شماره نه این واحد را آقای حسنی از آقای رمضانی خریداری نموده است. این واحد در حال حاضر در اختیار آقای موسوی به عنوان مستأجر با ۸۰ میلیون ودیعه و ماهیانه ۵۰ هزار تومان قرار دارد از یازده ماه قبل قرارداد شروع شده است. مساحت واحد حدود ۸۳ مترمربع و واحد بصورت دو خوابه و هر اتاق دارای کمد دیواری و کف سرامیک و بدنه سفیدکاری و آشپزخانه با بدنه کاشی و کف سرامیک دارای کابینت ام دی اف و هود می باشد. پارکینگ و انباری این واحد در زیرزمین قرار گرفته است. سرمایش این واحد کولر آبی و گرمایش پکیج و رادیاتورهای مربوطه می باشد.

۱۰ـ در طبقه سوم واحد شماره ده در زمان مراجعه مجدد امکان بازدید بوجود آمد و براساس اطلاعات اعلام شده از سوی آقای جعفری که با خانواده در منزل ساکن بودند و ایشان خود را پسردایی آقای رمضانی معرفی و اعلام نمودند این واحد را همسرش از آقای رمضانی خریداری نموده است و دلیل ادعای خود اقساط وام واحد که به نام همسرش می باشد و پرداخت می کند عنوان نمود و محکوم له پرونده آقای جعفری را ضامن چکهای آقای رمضانی معرفی می نماید. براساس بازدید انجام شده و اطلاعات اعلام شده از سوی آقای جعفری مساحت واحد حدود ۹۰ مترمربع و واحد بصورت دو خوابه و هر اتاق دارای کمد دیواری و کف سرامیک و بدنه سفیدکاری و آشپزخانه با بدنه کاشی و کف سرامیک دارای کابینت ام دی اف و هود می باشد. پارکینگ و انباری این واحد در زیرزمین قرار گرفته است. سرمایش این واحد کولر آبی و گرمایش پکیج و رادیاتورهای مربوطه می باشد.

ارزیابی: ارزش کلی ملک فوق الذکر با توجه به اینکه سند اعیانی تفکیکی واحدها هنوز اخذ نشده است به صورت کلی براساس پذیره عرصه ملک موقوفه و ارزش اعیانی احداثی و با لحاظ موقعیت قرارگیری، نوع و قدمت ساخت، میزان عرصه و اعیان و لحاظ امتیازات متعلقه و رعایت سایر جوانب امر جمعاً مبلغ ۵۳/۰۰۰/۰۰۰/۰۰۰ (پنجاه و سه میلیارد) ریال برآورد می گردد. مقرر گردید اموال فوق الذکر در تاریخ ۱۳۹۹/۰۷/۱۲ ساعت ۸ـ الی ۸/۳۰ صبح به آدرس قم، خ ساحلی، جنب زندان ساحلی دادگاه های حقوقی واحد اجرای احکام مدنی اتاق مزایده از طریق مزایده حضوری به فروش برسد. لذا افرادی که قصد بازدید از مورد مزایده را دارند می توانند در مدت پنج روز مانده به مزایده با هماهنگی این اجرا از مورد مزایده بازدید و در صورت تمایل در جلسه مزایده شرکت نمایند قیمت پایه از مبلغ کارشناسی شروع و به کسانی که بالاترین مبلغ را پیشنهاد دهند واگذار می گردد. برنده مزایده باید ده درصد از مبلغ پیشنهادی را نقداً فی المجلس ارائه نموده و مابقی آن ظرف یکماه از تاریخ مزایده بپردازد این آگهی یک نوبت در یکی از روزنامه های محلی درج می گردد جهت اطلاعات بیشتر به واحد مراجعه نمائید.

حسن کاظمی

مدیر واحد مزایده اجرای احکام دادگستری شهرستان قم

مصائب حق‌التدریسی

از دست رفتن ظرفیت عظیم آموزش با غرور وزارت علوم

بی‌مهری‌های وزارت علوم و عدم بررسی مشکلات حق‌التدریسی‌ها باعث شد تا این نیروهای کارآمد آموزش عالی برای همکاری با وزارت آموزش‌وپرورش اعلام آمادگی کنند.

محیامعصومی- درخواست‌های بی‌شمار اساتید حق‌التدریس و بی‌مهری‌های وزارت علوم و عدم برخورد مناسب با آن‌ها نه تنها این وزارتخانه را زیر دِین حق‌التدریسی‌ها برده است بلکه چهره واقعی وزارت علوم و مسئولانش را برای همگان روشن کرد که وقتی نمی‌توانند کاری را پیش ببرند، آن را ندیده می‌گیرند و درصدد رفعش برنمی‌آیند. در چنین شرایطی اساتید حق‌التدریس جهت دریافت پاسخی برای مطالبات خود راه‌های دیگری مثل کمک گرفتن از قوه قضاییه و سازمان بازرسی کشور را پیش گرفتند تا از طریق مسئولان بالادستی بتوانند وزارت علومی‌ها را از خواب بیدار کنند.

یکی دیگر از راه‌هایی که اساتید حق‌التدریس برای گذران زندگی خود و رهایی از شرایط نامناسب کار در دانشگاه‌های زیرنظر وزارت علوم پیش گرفتند، ارائه پیشنهاد همکاری به وزارت آموزش و پرورش است. در این خصوص زهرا قدسی رئیس انجمن اساتید حق‌التدریس دانشگاه‌ها و موسسات آموزش عالی استان البرز و عضو اصلی مرکزی شورای راهبردی اساتید در گفتگو با خبرنگار دانشگاه خبرگزاری دانشجو بیان کرد: در شرایط فعلی که با کمبود معلم مواجه هستیم و آموزش و پرورش برای جذب نیروهای جدید به زمان و هزینه زیادی لازم دارد، نامه‌ای را به این وزارتخانه ارسال کردیم تا از ظرفیت اساتید حق‌التدریس در سراسر کشور استفاده کنند.



قدسی ادامه داد: چون در حال حاضر وزارت آموزش و پرورش به دنبال هر نیرویی که برود علاوه بر آمادگی علمی لازم است فاکتورها و شاخص‌های متنوع مناسب علم آموزی به دانش آموزان (بعنوان آینده‌سازان کشور) را ارزیابی کند لذا در نامه خود به وزارت آموزش و پرورش پیشنهاد کردیم که اساتید حق‌التدریس با مراتب علمی بالا، سال‌ها سابقه تدریس آمادگی همکاری با آن‌ها را دارند.

مسئولانی که حوصله رسیدگی به نامه‌ها را ندارند

عضو اصلی مرکزی شورای راهبردی اساتید با بیان اینکه پس از ثبت دبیرخانه‌ای نامه تاکنون وزارت آموزش و پرورش‌جوابی نداده است، اظهار داشت: علاوه بر آموزش‌و پرورش پیشنهاداتی را با سازمان‌ها و ارگان‌های مختلف همچون پارک‌های علم و فناوری، شهرک‌های صنعتی و ... مطرح کردیم که از پتانسیل متخصصان بی‌شمار ما استفاده شود، اما متاسفانه استقبالی نشده است که به نظر من به دلیل پیچیدگی‌ها و انبوه کارمندان اداره و سازمان‌هاست که هیچکدام پرداختن به این امر را وظیفه‌شان نمی‌دانند، درواقع تقسیم وظایف بی‌شمار و تعداد بالای مسئولان یک موضوع باعث شده تا چارچوب وظایف هر فرد به خوبی مشخص نباشد و اینگونه نامه‌ها تنها خوانده و کنار گذاشته می‌شوند.

وی عنوان کرد: از آنجایی که دانشگاه‌های وزارت علوم نیاز شدیدی به اساتید حق‌التدریس دارند، اما طی مراجعه ما به این وزارتخانه برای بررسی و رفع مشکلات، برخورد مناسبی ندیدیم و گویا آمادگی پذیرش اساتید حق‌التدریس را ندارند البته دلیل مقاومت وزارت علوم برای عدم بررسی مشکلات حق التدریسی‌ها مشخص نیست.

وقتی برای رفع نیاز تلاش نمی‌شود

رئیس انجمن اساتید حق‌التدریس دانشگاه‌ها و موسسات آموزش عالی استان البرز تصریح کرد: گاهی اوقات رفتار برخی مسئولان تعجب‌برانگیز است که با وجود نیاز به نیروهای کارآمد، اما سراغی از افراد لایق و کاردان نمی‌گیرند و این نیروها هستند که باید برای خدمت کردن در ارگان‌های مختلف اعلام حضور و آمادگی کنند درصورتی که این موضوع وظیفه ما نیست و این مسئولان هستند که باید به دنبال نیروهای جوان، کارآمد و با اراده باشند.

قدسی بیان کرد: با تمام این تفاصیل بی‌مهری مسئولان همچنان وجود دارد و حتی در موضوع مشکلات اساتید حق‌التدریس پاسخ و واکنشی به درخواست‌های ما داده نمی‌شود لذا این امر جای سوال است که اگر نیروهای وزارت علوم تکمیل است چرا از کمبودها صحبت می‌شود و اگر به هر دلیلی بهره‌گیری از ظرفیت اساتید حق‌التدریس را نمی‌پسندند چرا پاسخی به نامه‌ها داده نمی‌شود که عدم نیاز خود به حق‌التدریسی‌ها را اعلام کنند.

گفته‌های اساتید حق‌التدریس و نادیده گرفتن وزارت علومی‌ها به خوبی گویای آن است که در آینده نزدیک وزارت علوم و دانشگاه‌هایش باید به فکر رفع نیازهای تدریس به دانشجویان باشند، چون با این شرایط به جای بهره‌گیری از ظرفیت‌های این چنینی در خلاها و پرداختن به مشکلات آنها، اما با بی‌مهری و رفتار نامناسب در حال از دست دادن ظرفیتی عظیم هستند.

نوبت‌اول

«آگهی مزایده عمومی (حراج حضوری) یک مرحله‌ای»

شهرداری اسلامشهر

شهرداری اسلامشهر در نظر دارد به استناد مجوز شورای محترم اسلامی شهر نسبت به فروش سیم کارتهای تلفن همراه اول متعلق به شهرداری اسلامشهر به شرح جدول ذیل به اشخاص حقیقی و حقوقی از طریق برگزاری مزایده عمومی (حراج حضوری) اقدام نماید. بدینوسیله از اشخاص حقیقی و حقوقی واجد شرایط دعوت میگردد جهت شرکت در مزایده و دریافت اسناد به اداره قراردادهای شهرداری اسلامشهر مراجعه نمایند. ضمناً مهلت دریافت و ارسال پیشنهادات حداقل تا ده روز پس از چاپ آگهی نوبت دوم خواهد بود. هزینه کارشناسی و درج آگهی و در روزنامه به عهده برنده مزایده (حراج حضوری) می باشد.

ردیف	شماره خطوط تلفن همراه مزایده عمومی (حراج حضوری)	مجوز	قیمت پایه کارشناسی (ریال)	مبلغ سپرده شرکت در مزایده عمومی (ریال)
۱	۰۹۱۲۵۳۹۰۷۶۴	۵/۱/۲۳۱۶	۳۱/۸۲۵/۰۰۰	۱۰۰/۰۰۰/۰۰۰
۲	۰۹۱۲۴۱۶۴۸۲۸	۵/۱/۲۳۱۶	۵۲/۷۲۵/۰۰۰	۱۰۰/۰۰۰/۰۰۰
۳	۰۹۱۲۷۹۲۵۹۴۲	۵/۱/۲۳۱۶	۲۰/۴۲۵/۰۰۰	۱۰۰/۰۰۰/۰۰۰
۴	۰۹۱۲۵۴۴۷۱۲۵	۵/۱/۲۳۱۶	۳۱/۸۲۵/۰۰۰	۱۰۰/۰۰۰/۰۰۰
۵	۰۹۱۲۵۳۹۲۲۵۶	۵/۱/۲۳۱۶	۳۱/۸۲۵/۰۰۰	۱۰۰/۰۰۰/۰۰۰
۶	۰۹۱۲۸۴۶۸۳۵۹	۵/۱/۲۳۱۶	۲۶/۱۲۵/۰۰۰	۱۰۰/۰۰۰/۰۰۰
۷	۰۹۱۲۵۷۶۱۱۵۸	۵/۱/۲۳۱۶	۳۱/۸۲۵/۰۰۰	۱۰۰/۰۰۰/۰۰۰
۸	۰۹۱۲۸۴۶۸۹۲۵	۵/۱/۲۳۱۶	۱۸/۶۲۰/۰۰۰	۱۰۰/۰۰۰/۰۰۰
۹	۰۹۱۲۸۴۶۸۳۷۴	۵/۱/۲۳۱۶	۱۸/۶۲۰/۰۰۰	۱۰۰/۰۰۰/۰۰۰
۱۰	۰۹۱۲۲۰۳۸۸۶۹	۵/۱/۲۳۱۶	۲۱۳/۷۵۰/۰۰۰	۱۰۰/۰۰۰/۰۰۰
۱۱	۰۹۱۲۳۹۴۷۹۴۱	۵/۱/۲۳۱۶	۴۳/۲۲۵/۰۰۰	۱۰۰/۰۰۰/۰۰۰
۱۲	۰۹۱۲۲۱۹۰۳۵۸	۵/۱/۲۳۱۶	۸۰/۷۵۰/۰۰۰	۱۰۰/۰۰۰/۰۰۰
۱۳	۰۹۱۲۸۴۶۸۳۴۹	۵/۱/۲۳۱۶	۱۸/۶۲۰/۰۰۰	۱۰۰/۰۰۰/۰۰۰
۱۴	۰۹۱۲۵۴۴۵۸۱۵	۵/۱/۲۳۱۶	۳۸/۹۵۰/۰۰۰	۱۰۰/۰۰۰/۰۰۰
۱۵	۰۹۱۲۵۰۰۲۹۴۵	۵/۱/۲۳۱۶	۶۵/۵۵۰/۰۰۰	۱۰۰/۰۰۰/۰۰۰
۱۶	۰۹۱۲۸۴۶۸۳۷۷	۵/۱/۲۳۱۶	۱۸/۶۲۰/۰۰۰	۱۰۰/۰۰۰/۰۰۰
۱۷	۰۹۱۲۵۷۶۱۵۲۷	۵/۱/۲۳۱۶	۳۱/۸۲۵/۰۰۰	۱۰۰/۰۰۰/۰۰۰
۱۸	۰۹۱۲۲۱۷۸۷۵۲	۵/۱/۲۳۱۶	۸۹/۳۰۰/۰۰۰	۱۰۰/۰۰۰/۰۰۰
۱۹	۰۹۱۲۲۳۴۴۳۰۹	۵/۱/۲۳۱۶	۱۴۷/۲۵۰/۰۰۰	۱۰۰/۰۰۰/۰۰۰

چاپ نوبت اول: ۹۹/۶/۱۹
چاپ نوبت دوم: ۹۹/۶/۲۶

حسین طلا ـ شهردار اسلامشهر

خبر

آمادگی مجلس برای رفع موانع قانونی پیش‌روی شرکت‌های دانش‌بنیان

سیدمحسن دهنوی رئیس فراکسیون اقتصاد دانش‌بنیان مجلس در هجدهمین اجلاس سالیانه و جشنواره برترین‌های پارک فناوری پردیس که ظهر در محل پارک علم و فناوری پردیس برگزار شد، گفت: پارک پردیس مصداق «خاک را به هنر کیمیا کنیم» است، این منطقه می‌توانست به دست زمین‌خواران افتاده یا برای احداث شهرک‌های صنعتی که در حال حاضر وضعیت خوبی ندارند، استفاده شود اما با همت افراد توانمند و متخصص به مجموعه‌ای تبدیل شده که شامل تعداد بسیاری شرکت‌های استارت‌آپی است.

نماینده مردم تهران، ری، شمیرانات، اسلامشهر و پردیس در مجلس شورای اسلامی با بیان اینکه در حال حاضر موضوع اقتصاد دانش‌بنیان دوران تاسیس و تولد خود را طی کرده است، افزود: این حوزه با فعالیت ۵ هزار شرکت دانش‌بنیان و تعداد بسیاری شرکت در حوزه IT و ... در دوران رشد و بلوغ به سر می‌برد.

وی با بیان اینکه شرکت‌های دانش‌بنیان آماده پذیرش نقش‌های مهم هستند، اضافه کرد: به منظور بسترسازی قانونی برای رفع موانع پیش روی این شرکت‌ها طرح «جهش تولید دانش‌بنیان» در مجلس تدوین و کلیات آن روز گذشته در کمیسیون صنایع و معادن تصویب شد.

عضو هیات رئیسه مجلس شورای اسلامی در تشریح محورهای طرح «جهش تولید دانش‌بنیان»، اضافه کرد: این طرح ۳۳ بندی بوده و موضوعاتی مانند مالیات، بیمه، تامین اجتماعی، گمرک، حضور در مناقصات و ... در طرح مذکور تعیین تکلیف می‌شود.

رئیس فراکسیون اقتصاد دانش‌بنیان به نقش ویژه پارک علم و فناوری پردیس در شناسایی و معرفی مشکلات شرکت‌های دانش بنیان اشاره کرد و ادامه داد: همانگونه که شهرداری تهران به نوعی نماینده شهرداری‌های کشور بوده و شهردار آن با حضور در مجلس و سایر نهادها با طرح مشکلات و مسائلی که شهرداری تهران با آن درگیر است، زمینه را برای رفع معضلات سایر شهرداری‌ها نیز فراهم می‌کند، پارک پردیس نیز نماینده سایر پارک‌های علم و فناوری است و نقش موثری در معرفی موانع پیش‌روی پارک‌ها بر عهده دارد.

این نماینده مردم در مجلس یازدهم با یادآوری بازدید از شهرک‌های صنعتی استان تهران، تصریح کرد: در شرایط کنونی صنایع وضعیت مناسبی ندارند؛ ۴۵ هزار واحد تولیدی در شهرک‌های صنعتی موجود است که ۲۱ درصد از آن‌ها تعطیل بوده، ۲۳ درصد با ظرفیتی کمتر از ۵۰ درصد و ۳۰ درصد از این واحدها با ظرفیت ۵۰ تا ۶۰ درصد به فعالیت خود ادامه می‌دهند؛ در این شرایط نقش شرکت‌های دانش‌بنیان و پارک‌های علم و فناوری در بازگرداندن واحدهای صنعتی به چرخه تولید اهمیت ویژه‌ای دارد.

رئیس فراکسیون اقتصاد دانش بنیان با اشاره به آمادگی مجلس برای بسترسازی قانونی جهت رفع مشکلات پیش‌روی شرکت‌های دانش‌بنیان، گفت: هرساله شاهد توسعه پارک علم و فناوری پردیس از نظر مساحت، رشد فروش و ... هستیم که این موضوع موجب افتخار است.

سورنا ستاری معاونت علمی و فناوری ریاست جمهور نیز در این اجلاس ضمن تقدیر و تشکر از مقام معظم رهبری جهت توجه به شرکت‌های دانش بنیان، گفت: ایران ظرفیت و پتانسیل بسیاری در حوزه شرکت‌های دانش بنیان دارد که باید از آن به درستی استفاده شود.

وی با اشاره به بازگشت حدود ۱۸۰۰ نخبه به کشور در سال‌های اخیر، افزود: بیشتر این افراد در شرکت‌های دانش‌بنیان مشغول شده‌اند که می‌توان با ایجاد زمینه مناسب برای رشد این شرکت‌ها نخبگان بیشتری را به کشور بازگرداند.

عضو کابینه دوازدهم با بیان اینکه می‌توان با ارائه تسهیلات به شرکت‌های دانش‌بنیان زمینه گسترش فعالیت‌های آن‌ها را فراهم کرد، تصریح کرد: تصویب طرح «جهش تولید دانش‌بنیان» موجب حمایت از این شرکت‌ها از طریق بسترسازی قانونی می‌شود.

گفتنی است؛ در هجدهمین اجلاس سالیانه و جشنواره برترین‌های پارک فناوری پردیس از ۴ محصول نوآورانه پارک پردیس که مراحل تجاری را طی کردند نیز رونمایی شد. همچنین از برترین‌های پارک فناوری پردیس نیز تقدیر به عمل آمد.

روزنامه اقتصادی-اجتماعی

اقتصاد آینده

www.eqtesadayandeh.ir

چهار شنبه | ۱۹ شهریور ۱۳۹۹ | ۲۰ محرم ۱۴۴۲ | ۰۹ سپتامبر ۲۰۲۰

صاحب امتیاز و مدیرمسئول: هادی دریس
ایمیل: info@eqtesadayandeh.ir
سایت: www.eqtesadayandeh.ir

عضو انجمن صنفی مدیران مطبوعات ایران
چاپ: شاخه سبز

آدرس: اصفهان ، خیابان لاله ایستگاه عوارضی جنب بانک ملت پلاک ۹۷۰
کدپستی: ۸۱۴۹۹۱۵۳۷۵
تلفکس: ۳۴۴۵۷۱۵۰
ارتباط مردمی: ۰۹۱۲۲۵۲۷۴۲۶

عضو شرکت تعاونی مطبوعات ایران

ویژه

علی غلامی در «بدون توقف»:

«چون اختلاس شده حجابم را رعایت نمی‌کنم» فریب رسانه‌ای است

رئیس دانشکده معارف دانشگاه امام صادق(ع) گفت: وقتی تخلفی انجام می‌شود می گوئیم به من ربطی ندارد اما زمانی که اختلاس می‌شود می گوئیم حالا که اختلاس شده پس من حجابم را رعایت نمی کنم، این موضوع یک فریب رسانه است.

رئیس دانشکده معارف دانشگاه امام صادق(ع) در برنامه «بدون توقف» که ۱۷ شهریورماه از شبکه سه روی آنتن رفت، با تأکید بر اینکه کم کاری‌های سیاستگذاری ما در امر پوشش نباید به لجبازی جوانان ما بینجامد، یادآور شد: فردی که منطقی است مبانی حجاب را می‌فهمد و به جای لجبازی خیر خودش را در نظر می گیرد.

«علی غلامی» در برنامه تلویزیونی «بدون توقف» در پاسخ به این سؤال که «این همه اختلاس می‌شود اتفاقی نمی‌افتد چند تار موی من برای کشور مشکل ساز است؟» گفت: قطعا این چند تار موی بانوان هم جذابیت دارد و از آن ابتدا هم روسری‌ها یک ذره، یک ذره رفت عقب رفت تا اینکه کلا از سر افتاد، اما مسئله این است که اختلاس نباید ربطی به حجاب شما داشته باشد، برای نخستین اختلاس در سال ۷۳ طرف اعدام شد، مشکل اختلاس به دلیل نبود شفافیت بوده و اتاق شیشه‌ای در همه معاملات، اختلاس، حقوق ها راهکاری است که دولت و مجلس باید اجرا کنند.

وی همچنین در پاسخ به این مطلب که «من می‌خواهم در خصوص حجاب انتخاب داشته باشم» نیز تصریح کرد: انتخاب تابع قاعده است، در هیچ نظامی به مردم نمی گویند هر انتخابی می خواهید بکنید، جملات ظاهرا زیبایی است اما به جهت فلسفه حقوق و سیاست در هیچ کجای دنیا آنها را نمی‌پذیرند، همه باید در همه جای دنیا تابع قانون و مبانی آن کشور باشند. اتفاقا کشور ما به خاطر نداشتن نظارت یک آزادی‌هایی به مردم داده که در هیچ کجای دنیا نیست مثل تخلفات رانندگی یا فرار مالیاتی.

این استاد حقوق در پاسخ به این سؤال که «قرآن بر پیروی زن از شوهر تأکید کرده و برخی از مردان دوست ندارند زن‌های‌شان حجاب داشته باشند» اظهار کرد: همان قرآنی که می گوید به حرف پدر و مادر احترام بگذارید، تأکید می کند پدر و مادر و در ادامه شوهر اگر شما را به امر حرامی وادار کنند لازم‌الاتباع نیست.

رئیس دانشکده حقوق دانشگاه امام صادق(ع) همچنین عنوان کرد: در همه جای دنیا نظارت قانونی و همگانی وجود دارد اما ما این وظیفه را برای خودمان قائل نیستیم و آن را از دولت طلب می کنیم، دولت که نمی تواند در همه جا ناظر بگذارد، اصل هشتم قانون اساسی بر امر به معروف و نهی از منکر بین مردم و بین مردم و حکام تأکید دارد اما ما این وظیفه را انجام نمی‌دهیم و وقتی به تبعاتش می رسیم به واسطه آن تبعات از یک جای دیگر می‌زنیم، یعنی می‌بینیم تخلفی انجام می‌شود می گوئیم به من ربطی ندارد، آن تخلف می‌شود اختلاس و بعد می گوئیم حالا که اختلاس شده پس من حجابم را رعایت نمی کنم، نظارت مردمی و همگانی را رعایت نمی کنیم و بعد انتظار داریم با نظارت قانونی همه چیز حل شود، اگر مردم منتظرند صرفا با نظارت قانونی این کشور درست شود احتمالا به عمر ما قد نخواهد داد.

غلامی در پاسخ به این سؤال که «زنان با وجود نقش مادری چطور می‌توانند نقش اجتماعی داشته باشند» گفت: ما باید این مسئله را مدیریت کنیم اینکه ما فکر می کنیم تا قبل از ازدواج باید حتما درس بخوانیم که کار کنیم غلط است، خانمی که ازدواج کرد بعد از اینکه بچه به دنیا آورد نباید بازنشسته شود. دختران ما فکر می کنند تمام اتفاقات باید قبل از ازدواج بیفتد برای همین سن ازدواج را بالا می‌برند، راهش این است که تا جایی تحصیل کنند، ازدواج کنند و بعد از اینکه صاحب فرزند شدند دوباره به تحصیلات‌شان ادامه دهند. اما برای کار تحصیل نکنید، مراقب باشیم مادری و همسری زیر چرخ دنده کار له نشود. یکی از تفاوت‌هایی که با غرب داریم این است که جنس زن را تحریک می کنیم که به واسطه کار بقیه نقش‌های خودش را رها کند، ما خلأ قانونی نداریم خلأ سیاستگذاری داریم که یکی از ابزارهای کوچک آن قانون است.

وی با اشاره به اینکه حجاب یک مبانی دارد، یادآور شد: این مبانی تبیین نشده لذا ما از شناخت به گرایش و از گرایش به رفتار نرسیدیم، ما مبانی فردی، اجتماعی و خانوادگی برای حجاب داریم. مبنای فردی سه چیز است؛ نخست اینکه با بی حجابی آرامش روانی مرد و زن از بین می‌رود، اگر پوشش و عفاف را رها کنیم این حد ندارد، نتیجه می‌شود ایجاد رقابت در دلبری و خودنمایی که برنده‌ای ندارد. این رقابت در بی حیایی و بدپوششی و بی عفتی مال می‌خواهد و جمال که عده زیادی این را ندارند. دوم اینکه ارزش انسانی زن از بین می‌رود، اگر پوشش کنار رود یعنی به مرد و زن می گوئیم جنسیت را جلو بگذار و سه اینکه وجه تمایز ما از حیوانات پوشش است این‌ها مبانی فردی در حجاب است.

این استاد دانشگاه همچنین در خصوص مبنای خانوادگی حجاب نیز تصریح کرد: خانواده کارکردهای متفاوت دارد، یکی از آنها کارکرد جنسی است اگر ما فضای جامعه را عفیفانه نگه داشتیم انحصار روابط جنسی برای خانواده حفظ می‌شود، اما اگر آنها جذابیت‌شان را برای هم از دست دادند، همسر تبدیل به زندان‌بان می‌شود. مبنای اجتماعی هم این است که اگر فضای کار، تلاش، علم از آن خاصیت خودش به خاصیت جنسیتی تبدیل شد باید منتظر عواقبش باشید. این مبانی را ما باید در شناخت حجاب می گفتیم، دوم باید الگوسازی می کردیم که آنچه من شناختم برایم جذاب جلوه کند، من دانستم و خواستم حالا باید بتوانم آن را تهیه کنم، من اگر منطقی بار آمده باشم، این مبانی را می‌فهمم و به کار می‌بندم، فردی که منطقی است به جای لجبازی خیر خودش را در نظر می گیرد. لذا کم کاری‌های سیاستگذاری ما در امر پوشش نباید به لجبازی دختران و پسران ما بینجامد.

قاب آخر



آینده سازان هیات ژیمناستیک شهرستان بهارستان

عکس: لیلا نوری

آیا دارا دوم ارزش خرید دارد؟

۸ دلیل برای سوددهی «پالایشی یکم»

اینکه سهام ETF دوم دولت به نام پالایشی یکم یا به اصطلاح دارادوم ارزش خرید دارد برای بسیاری از مردم سوال است.

سینا احدیان؛ با توجه به شیوع کرونا و اثرات آن بر درآمدهای صادراتی و مالیاتی کشور و همچنین تشدید تحریم‌های نفتی در دو سال اخیر و حذف درآمدهای نفتی از منابع درآمدی دولت که اخیرا رئیس سازمان برنامه و بودجه در اظهار نظری عجیب (که با درست و غلطش در اینجا کار نداریم) به آن اشاره کرد و گفت: «اجازه فروش یک قطره نفت را هم به ما نمی‌دهند» کسری بودجه‌ای بیش از سال‌های گذشته برای دولت ایجاد شد که برای جبران آن و همچنین به جهت مولد سازی و فروش بخشی از سهام شرکت‌های دولتی قرار شد تا در قالب صندوق‌های قابل معامله در بورس درآمدی بیش از ۱۵۰ هزار میلیارد تومان از این طریق کسب شود.

به همین منظور دولت برنامه ریزی کرد تا طی سال ۹۹ در سه مرحله سهام شرکت‌های دولتی را در بورس به فرم صندوق‌های‌ای تی اف با ترکیب ذیل ارائه کند.

شرکت‌های بانکی و بیمه‌ای متعلق به وزارت امور اقتصادی و دارایی با نماد بورسی «دارایکم»

۱۶ هزار میلیارد تومان عرضه شد که تنها ۶ هزار میلیارد تومان فروش رفت.

شرکت‌های پالایشی متعلق به وزارت نفت با نماد بورسی «پالایشی یکم»

بیش از ۷۳ هزار میلیارد تومان سهم تا فردا در حال عرضه است و پیش بینی می‌شود ۳۰ تا ۴۰ هزار میلیارد تومان خریداری شود.

شرکت‌های خودرویی و صنایع فلزی متعلق به وزارت صنعت معدن و تجارت نماد «نامشخص»

احتمالا بیش از ۸۰ هزار میلیارد تومان و تا اواخر آذرماه به گفته‌ی مسئولین سازمان خصوصی سازی عرضه خواهد شد.

همه چیز درباره دارادوم یا پالایشی یکم و خریداری آن

صندوق پالایشی یکم شامل سهام شرکت‌های پالایشگاهی بزرگ دولت یعنی پالایش نفت تهران (شتران)، پالایش نفت تبریز (شبریز)، پالایش نفت اصفهان (شپنا) و پالایش نفت بندر عباس (شبندر) است.

هر فردی می‌تواند با داشتن کد بورسی تنها از طریق کارگزاری سهام صندوق پالایشی یکم را با نماد «پالایش» و البته در زمان مقرر سفارش دهی یعنی از ساعت ۱۲:۳۰ الی ۱۴ خریداری کند.

افراد فاقد کد بورسی هم می‌توانند از طریق مراجعه به سایت بانک‌های منتخب که باید در یکی از آن‌ها حساب داشته باشند و یا با استفاده از اپلیکیشن‌های در نظر گرفته شده با کد ملی و شماره شبا خریداری کنند که البته محدودیت زمانی برای سفارش دهی ندارد.

البته کسانی که بدون کد بورسی خرید می کنند باید بدانند در زمان گشایش نماد که امکان معامله و خرید و فروش آن مهیا می‌شود بایستی حتما کد بورسی خود را دریافت کرده باشند و بعد از ورود به پرتفوی خود در کارگزاری در قسمت تغییر کارگزار ناظر درخواست انتقال سهم به پرتفوی خود را بدهند که عموما بین ۳ تا ۶ روز کاری هم زمان می‌برد بنابراین بهتر است بعد از خرید در فرصت یکماهه تا بازگشایی نماد اقدام به ثبت نام در سامانه سجام و یک کارگزاری و در نتیجه دریافت کد بورسی نمایند.

سقف خرید همراه با تخفیف ۲۰ درصدی برای کسانی که دارایکم نخریده بودند ۵ میلیون تومان و برای کسانی که خریده بودند تفاضل مقدار خرید دارایکم از ۵ میلیون تومان است. یعنی کسی که ۲ میلیون تومان دارایکم را خریده بوده امروز می‌تواند ۵ میلیون تومان پالایش خرید کند، اما تنها از رقم ۳ میلیون تومان ۲۰ درصد تخفیف یعنی ۶۰۰ هزار تومان تخفیف دریافت می کند.

خرید صندوق‌های قابل معامله دولت محدودیت سنی ندارد و افراد می‌توانند برای فرزندان خود نیز چنین سهامی را خریداری نمایند.

زمان عرضه از ۵ شهریور تا ۱۹ شهریور یعنی فردا چهارشنبه بود که البته با پرس و جوی از روابط عمومی سازمان خصوصی مشخص شد که مهلت خرید پالایشی یکم بع مدت یک هفته تمدید شد.

پیش بینی سوددهی یا بازدهی پالایشی یکم

اینکه اصلا آیا این صندوق دولتی پالایشی یکم یا همان دارادوم ارزش خرید آن هم در این بازار نزولی و درگیر اصلاح دارد و یا در کوتاه مدت، میان مدت و بلندمدت چه میزان بازدهی خواهد داشت سوالی است که برای هر سرمایه گذاری پیش خواهد آمد و نسبت به آن تصمیم گیری خواهد کرد.

به زعم بسیاری از کارشناسان صندوق پالایشی یکم که متشکل از ۴ شرکت پالایشی مهم و بزرگ دولتی است در کوتاه مدت تا بلند مدت بین ۳۰ تا ۱۰۰ درصد بازدهی خواهد داشت. اما برای اینکه اثبات شود چرا این صندوق یا به عبارتی این شرکت‌ها ارزش خرید دارند می‌توان چند دلیل



متصور شد:

۱. تخفیف ۲۰ درصدی

در واقع با تخفیفی که دولت برای جذب مردم به خرید سهام صندوق گذاشته است حداقل در کوتاه مدت و طی یکماه کسب سود ۲۰ درصدی از ۵ میلیون تومان که ۱ میلیون تومان می‌شود برای هر فردی می‌تواند جذابیت بالایی در سرمایه گذاری داشته باشد.

۲. بازدهی فوق العاده دارایکم

زمانی که در خرداد ماه اولین صندوق قابل معامله دولت به نام دارایکم عرضه شد بسیاری اعتمادی به این سهام دولتی نداشتند و از خرید امتناع کردند، اما بعد از بازگشایی صندوق پس از یکماه ارزش سهم صندوق از ۱۰ هزار تومان در مدت کوتاه چند هفته‌ای به بیش از ۳۰ هزار تومان هم رسید. به عبارت دیگر سهام ۲ میلیون تومانی صندوق برای هر فرد خریدار تا بیش از ۶ میلیون تومان یا سود بالای ۲۰۰ درصدی هم رقم زد و در نهایت با ریزش‌های اخیر شاخص در رنج حدود ۲۰ هزار تومان یا سود حدود ۱۰۰ درصدی قرار دارد.

۳. تعدیل نرخ خوراک پالایشگاه‌ها

هفته گذشته با دستور وزیر نفت نرخ خوراک پالایشگاه‌ها کمتر شد و در هر بشکه نفت حدودا ۲.۸ دلار تخفیف برای شرکت‌های پالایشگاهی تخفیف در نظر گرفته شد که مسلما با کاهش قال توجه هزینه‌ها میزان سود دهی آن‌ها بیشتر خواهد شد.

۴. افزایش سرمایه و سود مجامع

همه‌ی ۴ نماد پالایشگاهی متعلق به صندوق به زودی افزایش سرمایه خواهند داشت که مشخصا روی ارزش سهام آن‌ها تاثیر مثبت به دنبال خواهد داشت. در همین رابطه طبق اطلاعات منتشر شده شتران حدود ۷۰ درصد افزایش سرمایه از محل سود انباشته خواهد داشت و شپنا نیز از همین محل حدود ۴۹ درصد افزایش سرمایه دارد و البته طبق اخبار غیر رسمی از محل مازاد تجدید ارزیابی نیز افزایش سرمایه خواهد داشت و دو نماد دیگر نیز بر اساس اطلاعات غیر رسمی به زودی تجدید ارزیابی و افزایش سرمایه می‌دهند.

۵. صنایع سودآور با ارزش جایگزینی بالا

صنایع پالایشگاهی از جمله صنایع بنیادی و قابل اهمیت برای کشور است که نسبت به سایر صنایع هم از اهمیت استراتژیک دارد و هم شرکت‌های پالایشی از ارزش جایگزینی بسیار بالا برخوردارند و به همین علت به لحاظ ارزندگی نسبت به سایر شرکت‌های حاضر در بورس همواره بیشتر قابل توجه قرار می گیرند. از طرفی بخش زیادی از فروش این صنعت صادر می‌شود و با توجه به بالا بودن قیمت دلار و افزایش صادرات بعد از کاهش محدودیت‌های کرونایی می‌تواند سود مناسبی به دنبال داشته باشد.

۶. افزایش قیمت بعد از ۲ بازگشایی

طبق اعلام سازمان بورس نماد ۴ شرکت پالایشی از ۱۵ شهریور تا ۲۶ شهریور در تابلوی معاملات متوقف شد بنابراین به نظر می‌رسد بر اساس تجارب قبلی احتمالا یک رنج مثبت ۱۰ را به همراه داشته باشند. از طرفی در اواسط مهر هم که صندوق بازگشایی خواهد شد احتمال ۱۰ درصد مثبت خوردن قیمت صندوق وجود دارد چرا که عموما سهامدار حقوقی یک خرید مناسب خواهد داشت و این در صندوق دارایکم قابل مشاهده بود.

۷. عدم تمایل دولتی‌ها برای عرضه سهام در قالب صندوق

به اعتقاد بسیاری از کارشناسان با توجه به مقاومت وزارت نفت برای عرضه پالایشی یکم و عدم تمایل عرضه سهام شرکت‌های پالایشی در قالب صندوق و با چنین تخفیف‌هایی به نظر می‌رسد همین موضوع را می‌توان دلیلی برای ارزنده بودن این سهام تلقی کرد.

۸. فشار نقدینگی و رشد قیمت سهم

پیش بینی می‌شود بیش از ۳۰ هزار میلیارد تومان از این صندوق خریداری شود، اما اگر با نگاه بدبینانه میزان خرید را ۱۰ هزار میلیارد تومان پیش بینی کنیم خود همین رقم هم به خودی خود بعد از بازگشایی تا زمانی که تخلیه شود اثر مثبت و قابل توجهی می‌تواند روی قیمت سهم داشته باشد. از طرفی بسیاری این صندوق را به ویژه برای فرزندان یا پدرومادر بازنشسته خود به دید بلند مدت خریداری می کنند بنابراین تا مدت طولانی برای عرضه و فروش آن اقدام نخواهند کرد.

به اعتقاد بسیاری از فعالان بازار سرمایه و با توجه به دلایلی که عرض شد علاوه بر ارزش تخفیف بیست درصدی سود صندوق دارادوم یا پالایشی یکم در کوتاه مدت و در صورت بازگشت ثبات به بازار سرمایه در بلند مدت بسیار بیشتر از سود دیگر کالاها نظیر دلار و سکه و طلا خواهد بود و به افرادی که توانایی خرید دارند توصیه می‌شود.

پرونده‌روز

نواحی تورمی نقشه ایران شناسایی شد

با اینکه تورم ماهانه در ماه گذشته به مرز ۳/۵ درصد کاهش یافت، اما برخی استان‌ها از روند کشوری تبعیت نکردند.

با اینکه تورم ماهانه در ماه گذشته به مرز ۳/۵ درصد کاهش یافت، اما برخی استان‌ها از روند کشوری تبعیت نکردند. این گزاره در مورد سه استان مرکزی، لرستان و یزد به طرز مشهودتری رخ داده، چرا که تورم ماهانه این استان‌ها ۵ درصد و بالاتر گزارش شده است. البته در بازه یکساله، این مناطق در مناطق حساس تورمی قرار نمی گیرند و تورم نقطه‌ای در این مناطق نسبت به تورم نقطه‌ای کل کشور، در سطح کمتری قرار می گیرد.

استان‌های قرمز تورم

مرکز آمار ایران، تحولات شاخص قیمت مصرف کننده به تفکیک استان‌های کشور را منتشر کرده است. تورم ماهانه از تیر تا مرداد با کاهش ۲/۹ درصدی همراه شد. شاخص قیمت مصرف کننده که در اولین ماه تابستان ۶/۴ درصد رشد را تجربه کرده بود، در ماه گذشته به نوسان ۳/۵ درصدی در جهت مثبت اکتفا کرد. با این حال، برخی استان‌ها در گرداب تورم بالا باقی ماندند، به‌طور مشخص، تورم ماهانه در سه استان ۵ درصد و بالاتر ثبت شد: «مرکزی»، «لرستان» و «یزد». علاوه بر این، در پنج استان دیگر نیز نرخ تورم ماهانه، در سطح ۴/۵ تا ۵ درصد باقی ماند. این استان‌ها شامل «سیستان و بلوچستان»، «کهگیلویه و بویراحمد»، «هرمزگان»، «کرمان» و «خراسان جنوبی» می‌شود؛ استان‌هایی که عمدتا جزو استان‌های کمتر برخوردار کشور محسوب می‌شوند. می‌توان این گروه را به‌عنوان گروه قرمز تورمی مرداد ماه در نظر گرفت.

با وجود ثبت دو تورم بالا در تابستان در این استان‌ها، تورم نقطه‌ای غالب آن‌ها همچنان از تورم میانگین کل کشور پایین‌تر است. تورم نقطه‌ای کل کشور در مرداد ماه به ۳۰/۴ درصد رسیده است، با این حال، تمام استان‌هایی که تورم ماهانه بالایی را در مرداد تجربه کرده‌اند، از تورم نقطه‌ای کل کشور عقب هستند. بالاترین تورم ماهانه در مرداد مربوط به استان لرستان با نرخ ۵/۵ درصد است، با وجود این نرخ تورم نقطه‌ای در این استان به ۲۸/۱ درصد رسیده؛ به این معنی که اهالی استان لرستان برای تهیه یک سبد مشخص از کالاها و خدمات، در مرداد ۹۹ در حدود ۲۸ درصد هزینه بیشتری را در قیاس با مرداد ۹۸ پرداخت کرده‌اند. البته این عدد هنوز از میانگین کشوری پایین‌تر است. این قضیه برای استان یزد نیز حاکم است، اهالی این استان نیز با اینکه در مرداد تورم ۵/۴ درصدی را تجربه کردند، در قیاس با مرداد ۹۸، نسبت به میانگین کشور، گرانی کمتری سراغشان آمد.

بالاترین تورم نقطه‌ای در پایان مرداد، مربوط به استان‌های تهران و هرمزگان است. در این دو استان سطح قیمت کالاها و خدمات نسبت به مرداد پارسال، بیش از ۳۴ درصد رشد کرده است. اما علت اصلی تورم در این دو استان متفاوت بوده است؛ در پایتخت تورم بالای کالاهای غیرخوراکی و خدمات موجب شدت تورم شده، درحالی‌که در هرمزگان تورم بالای خوراکی‌ها و آشامیدنی‌ها و دخانیات. تورم نقطه‌ای خوراکی‌ها در هرمزگان به بیش از ۴۰ درصد رسیده است. بیشینه تورم نقطه‌ای غیرخوراکی‌ها و خدمات نیز در استان تهران و معادل ۳۷/۷ درصد بوده است.

مناطق سفید تورمی

تورم ماهانه مرداد ماه در هیچ استانی کمتر از ۲/۳ درصد نبوده است. اهالی استان‌های «قم» و «مازندران» از این حیث بهترین وضعیت را گذرانده‌اند و کمترین افزایش قیمت کالاها و خدمات را متحمل شدند. در استان قم، تورم خوراکی‌ها تنها یک درصد بوده است. در واقع کمترین نوسان قیمتی خوراکی‌ها در ماه گذشته در استان قم ثبت شده است. در استان مازندران، هم تورم خوراکی‌ها و هم تورم غیرخوراکی‌ها در سطح معقولی قرار داشته و از تورم میانگین، پایین‌تر بوده است. تورم ماهانه در استان‌های آذربایجان غربی، خراسان رضوی، ایلام، بوشهر و اردبیل هم زیر ۳ درصد بوده است. به تعبیری هر چه در نقشه به سمت غرب حرکت کنیم، وضعیت تورم تسکین می‌یابد، البته این در مورد خراسان رضوی صدق نمی‌کند که تورم ۲/۸ درصدی را ثبت کرده است.

اما در جنوب کشور، این فرضیه صادق است و تورم ماهانه با دور شدن از شرق کشور، کاهش یافته است. تمرکز تورم بالا در استان‌های جنوب شرقی کشور بوده است. از آن طرف در نگاه سالانه، ساکنان استان‌های مازندران، آذربایجان غربی، گیلان و ایلام کمتر از ساکنان دیگر استان‌ها، افزایش قیمت را چشیده‌اند. کمترین تورم نقطه‌ای در پایان مردادماه در استان آذربایجان غربی و معادل ۲۴/۸ درصد گزارش شده که ۵/۶ درصد از تورم نقطه‌ای کل کشور پایین‌تر بوده است.

شکاف تورمی در گروه‌های کالایی و خدماتی

مرکز آمار تورم نقطه به نقطه را برای گروه‌های کالایی و خدماتی در تمام استان‌ها اعلام کرده است. در برخی گروه‌ها، تورم نقطه به نقطه، فاصله قابل توجهی بین استان‌ها انداخته است.

هنگام اوج‌گیری تورم، فاصله داده‌ها از میانگین بیشتر می‌شود و این مساله، خودبه‌خود درک مردم از تورم را متفاوت می‌کند و باور به آمار رسمی را کاهش می‌دهد.

اقتصاد آینده

روزنامه اقتصادی- اجتماعی

www.eqtesadayandeh.ir

پنج شنبه | ۲۰ شهریور ۱۳۹۹ | ۲۱. محرم ۱۴۴۲ | ۱۰ سپتامبر ۲۰۲۰ | سال پنجم | ۸ صفحه | ۲۰۰۰ تومان

۶۷۷



مدیرعامل بانک مسکن:

حساب ۶۸ هزار متقاضی طرح ملی مسکن فعال شد

محمود شـــایان اظهار کرد: حســـاب بانکی ۶۸ هزار متقاضی واجد شرایط در طرح اقدام ملی مسکن، در شعب بانک مسکن (در سراسر کشور) فعال شد.

صفحه ۵



دژپسند:

ثابت شد رشد بورس تاثیری بر گرانی کالاها ندارد

وزیر اقتصاد گفت: اگر شرکت‌های بورسی افزایش سرمایه بدهند، باسلب حق تقدم، می‌توانند ۲۰ درصد درآمد مشمول مالیات را با نرخ صفر حساب کنند. این یک امتیاز بسیار عالی و یک سیگنال مثبت است.

صفحه ۳

نظارت مادرانه بانک مرکزی بر بانک‌ها

چگونه ۴ میلیارد و ۵۰۰ میلیون دلار مفقود شد؟

محمدرضا پورابراهیمی، رئیس کمیســـیون اقتصادی مجلس با اشـــاره به اینکه حدود چهار میلیارد و ۵۰۰ میلیون دلار از منابع ارز ۴۲۰۰ تومانی تعیین تکلیف نشده است، گفت با این منابع تاکنون نه کالایی وارد شده و نه این مبلغ تصفیه شده است.

محمد جهانگیری؛ در سال ۹۵ با انتشار فهرست برخی از ابربدهکاران بانک سرمایه در صفحات مجازی، نقاط پرابهام و پرسش‌های بسیاری ذهن مردم را درگیر کرد. این اتفاق زمانی باعث آشـــفتگی ذهن مردم شد که تلاش محسوســـی برای بازپرداخت معوقات از طرف بدهکاران دیده نمی‌شد.

عمده این پرسش‌ها پیرامون نظارت بر روند بانکداری، قوای ناظر بر بانک‌ها ونحوه برخورد با تخلفات آنان بود. پرســـش‌هایی از این قبیل که آیا نظارتی بر نحوه عملکرد بانک‌ها وجود دارد؟ این نظارت فقط بعد از وقوع تخلف گریبان متخلف را میگیرد و یا قبل از ایجاد مشکل هم می‌شود از آن پیشـــگیری کرد؟ این تخلفات آیا جنبه کیفری هم دارند یا خیر؟ و سوالات بسیاری که همچنان بر سر زبان هاست.

صفحه ۶

دانش آموزان کرونا نمی گیرند!

صفحه ۲

در پی اعتراض دانشجویان علوم پایه پزشکی؛

دلیلی ندارد که هر دفعه بر اساس سوابق تحصیلی دانشجو بپذیریم!

صفحه ۱

غبار فراموشی روی وعده‌های دولت

وقتی تدبیری برای امید بخشی به جامعه نمی شود!

صفحه ۸



منتظری:

اگر استراما چونی هم شکایت کند قوز بالاقوز می شود!

نماینده مجلس گفت: در صورت شکایت استراما چونی در فیفا، یک پرونده دیگر علیه ایران شکل می گیرد و باید مبلغ سنگینی را به او بدهیم. پس چه بهتر این مربی برگردد.

صفحه ۲

واعظی پاسخ می‌دهد

چرا روحانی در مراسم آغاز سال تحصیلی حضوری شرکت نکرد؟

ســـتاد ملی بـــرای همـــه مســـئولین در رده‌هـــای مختلف دستورالعملی برای فعالیت تعیین کرده است

صفحه ۸



زنگ خطر اقتصاد با کاهش اعتماد به بازار به صدا درآمد

نقش پررنگ حقوقی ها در ریزش شاخص بورس !

صفحه ۷

تعمیرات تعویض مخروطی کنورتور شماره ۳ بخش فولادسازی با موفقیت انجام شد



تلاشـــگران و متخصصان شـــرکت موفق شدند، تعمیرات کنورتور شـــماره ۳ بخش فولادسازی را در کمترین زمـــان ممکن انجـــام داده و تمامی قطعات مورد نیاز این تعمیرات را در داخـــل تهیه کردند تا از خروج ارز جلوگیری شود.

به گزارش اقتصاد آینـــده / اصغـــر امینی معاون تجهیـــزات مکانیـــک بخـــش فولادســـازی در این خصـــوص با اشـــاره به این کـــه رینـــگ و مخروطی کنورتـــور ۳ دچار دفورمگـــی (اعوجاج) شـــده بود و مونتاژ لبـــه های کنورتور و نســـوز چینـــی امکان پذیر نبود اظهار داشـــت: در ایـــن تعمیرات تعویض مخروطی تا زیر رینگ کنورتور انجام شـــد که باعث افزایش ســـرعت مونتاژ و افزایش کیفیت تعمیرات گردید، وی با اشـــاره به این که در این تعمیرات ۵۰ درصد قطعات داخل کارخانه و مابقی آن نیز در داخل کشور توسط شرکت های توانمند ساخته شد افزود: تعمیرات از تاریخ ۱۵ الی ۲۶ مرداد به مدت ۱۲ روز به طول انجامید که مدت و کیفیت این تعمیرات در نوع خود یک رکورد محسوب می گردد.

معاون تجهیزات مکانیک فولادســـازی در ادامه گفت: تعویـــض مخروطی و لـــودکا از زیر کمربندی به ارتفاع ۱,۶ متر با ارتفـــاع لودکای ۳,۳ متر، تعویض تمامی دامنه هـــا و اکران ها و ســـتون هـــای اکران اطراف کنورتور، تعویض اکـــران عقب کنورتور با ۵۶ لوله، تعویض کامل انشعابات و سیلیکون های داخل درام، دمونتاژ و مونتـــاژ و تعویض تجهیزات مکانیکی و دیگ بـــه وزن تقریبی ۱۶۰ تن، انجـــام تعمیرات با حدود ۳۶۰۰۰ نفر ساعت، سرویس کامل تجهیزات مکانیکی، دیـــگ، برقی، انرژیتیک و اتوماســـیونی برابر گراف های جاری و انجام گراف نســـوز چینی از جمله اقداماتی است که در تعمیرات کنورتور ۳ انجام گردید.

محمدرضـــا یزدان پنـــاه مدیر مهندســـی برنامه ریزی و نظارت برنگهداری و تعمیـــرات در مورد این تعمیـــرات گفت: فعالیـــت های مکانیکـــی و انرژی مربوط بـــه تعمیرات اساســـی کنورتور شـــماره ۳ با برنامه ریزی و نظارت مســـتمر کارشناسان مدیریت مهندســـی نت و هماهنگـــی و همکاری مســـتمر با بخش فولادســـازی و ... صورت پذیرفـــت، وی افزود: با توجه به تاکید معاون بهره بـــرداری مبنی بر لزوم کاهش حداکثری زمـــان انجام تعمیـــرات کنورتور شـــماره ۳ و به منظور مهیا نمودن شرایط کار بخش فولادسازی بصورت ســـه کنورتور، تعمیرات فوق با کیفیت حداکثـــری و در حداقل زمـــان ممکن انجام پذیرفت که لازم اســـت از تلاش شـــبانه روزی کلیه پرســـنل کارگاه تعمیر تجهیزات، شـــرکت توســـعه صنعت لنجان، شـــرکت عالی نژاد جهان آریا، برنامه ریزی و پایش تعمیرات، کارگاه های ساخت و تولید، طراحی، برنامه ریزی و تکنولـــوژی، کنترل کیفی و ســـایر واحدهای ســـتادی مدیریت مهندســـی نت قدردانی نمود.

محمود شـــفیعی معـــاون تعمیـــرات مدیریت مهندسی نت نیز علت کاهش زمان اجرای تعمیرات و ارتقاء کیفیت را ناشـــی از تغییر طرح داده شده در ارتفاع خط برش در مخروطی کنورتور و بهینه سازی اجرای تعمیرات با اســـتفاده از تجـــارب از تعمیرات قبلی دانســـت و گفت: همزمان انجام ۲ فعالیت مهم از شـــاخص های این تعمیرات بود کـــه فعالیت های مربوط به دیگ شماره ۳ در کنار تعویض مخروطی با کیفیت و موفقیت به اتمام رسید.

حامد محمدی سرپرست برنامه ریزی و تعمیرات مدیریت مهندسی نت عمده فعالیت های انجام شده را به اختصار شامل، پوشش اطراف کنورتور، تعویض ۱۷ عدد اکران بزرگ، ۲ عدد اکـــران مثلثی، دمونتاژ و مونتاژ ۲ عدد ســـتون نگهدارنـــده ... و فعالیت های پیش نیاز برای نســـوز کاری ... ذکر کرد. همچنین در جهت ارتقاء کیفیت تعمیرات بـــر روی کلیه خطوط جوش تست UT صورت پذیرفت.

شـــایان ذکر اســـت این تعمیرات با مشـــارکت مدیریت های نسوز، راهبری و ماشین آلات، نت راه و ساختمان، تولید توزیع برق و اتوماسیون انجام شد.

یادداشت دانشجویی

کنشگری در ایران آینده؛ مدرسه هفت تپه

هفتادروز اعتراض کارگران هفت تپه یک قاب یا فریم از آینده بود؛ بلکه می توان گفت یک پنجره یا مدرسه بود برای درک وضعیت کنشگری و مشارکت اجتماعی سیاسی در ایران آینده.

مجتبـــی نامخواه؛ مـــا اکنون در زمانه‌ای شـــرکت می کنیم که دو گونه از کنشگری و مشارکت اجتماعی در آن قابل شناسایی است. مشـــارکت کلاسیک که در چارچوب انتخابات، احـــزاب و نهادهای مدنی و خیریه انجام می‌شود و مشـــارکت جدید در قالب حرکت‌های شهروندی و جنبش‌های اعتراضی.

به مورد هفت تپه باز گردیم؛ از یک موضع کاملاً هم‌سو با انقلاب اســـلامی نگاه کنیم: آیا تأثیر مثبت و سازنده اعتراض هفت تپه بر بهبود شـــرایط اجتماعی و تحقق آرمان‌های انقلاب اســـلامی، از مشارکت‌های متداول و کنش‌های احزاب رسمی کمتر است؟

گونه‌ای جدید از مشـــارکت اجتماعی متولد شـــده اســـت اما احزاب تلاش می کنند حاکمیـــت را متقاعد کنند همچنان مشـــارکت اجتماعی و سیاسی را به نحو کلاسیک بفهمد و به رسمیت بشناسد.

این جنبش‌ها در مقایسه با حرکت‌های معمول ذیل جناح‌های رســـمی، از قدرت بسیج کنندگی فوق العاده بیشـــتری برخوردارند. کنشـــگران ایـــن حرکت‌ها از انگیزه‌های به‌مراتب قوی‌تر برخوردارند.

ســـاخت کنش در این جنبش‌های اعتراضی هرگز شباهتی با ساز و کارهای کنشگری احزاب یا سازمان‌های مدنی ندارد. آن‌ها به معنای متداول جنبش نیســـتند. رسانه رسمی، مانیفست یا بیانیه، کادر و شورای مرکزی و رهبر یا چهره شـــاخص ندارند اما توانایی فوق العاده‌ای در تعیین دستور کار احزاب رســـمی و ملی و همچنین نهادهای حاکمیتی دارند.

در ماجرای اعتراض هفت تپه این حرکت اعتراضی در شهر شوش توانست نمایندگانی را در پایتخت درگیر مســـئله‌های خود کند که چند ماه قبل بدون هیچ گونه ایده یا برنامه خاصـــی در این زمینه‌هـــا در رقابت‌های انتخاباتی شـــرکت کـــرده بودند. کارگـــران هفت تپه توانستند حمایت کســـانی را جلب کنند که در جریان فعالیت‌های متـــداول حزبیِ خـــود هیچ تعهدی برای حمایت از حقوق مدنی و کنشـــگری طبقات فرودســـت ابراز نکرده‌اند؛ هیچ‌گاه از به رســـمیت شناخته‌شدن حرکت‌های اعتراضی سخنی به میان نیاورده و به نابرابری‌های حاصل از خصوصی‌سازی هیچ اشاره‌ای نداشته و حتی از بیان گفتارهایی کلان درباره عدالت و نابرابری هم صرف نظر کرده بودند.

این جنبش‌ها یک پاســـخ کاملاً ابتـــکاری به مسئله مرکز- پیرامون پیش کشیده و مسیر طرح مسئله را به کلی معکوس کرده‌اند: آن‌چه در مرکز مسئله احزاب و بازیگران رســـمی میدان سیاسی است در پیرامون بازتولید نمی‌شـــود؛ بلکه آن‌چه برای کارگران شوش مسئله است، دستور کار مرکز را تعیین می کند. هفتاد روز هفت تپه یک مدرسه است برای آموختن کنشـــگری اجتماعی در ایرانِ آینده.

در پی اعتراض دانشجویان علوم پایه پزشکی؛

هاشمی: دلیلی ندارد که هر دفعه بر اساس سوابق تحصیلی دانشجو بپذیریم!

پذیرش دانشجو براســـاس سوابق تحصیلی در اسفند ماه سال گذشته طبق مصوبات ستاد کرونا انجام شده اســـت، اما این موضوع سبب نمی‌شود که ما هر دفعه بر اســـاس سوابق تحصیلی دانشجو بپذیریم.

سعید هاشـــمی در گفتگو با خبرنگار دانشگاه خبرگزاری دانشـــجو، درباره پذیرش دانشجویان بر اســـاس ســـوابق تحصیلی در آزمون علوم پایه پزشکی گفت: برخی دانشجویان اعتراض کرده‌اند که چرا ما همچون اســـفند ماه ســـال گذشته بر اساس ســـوابق تحصیلی دانشـــجو نمی‌پذیریم. در پاســـخ به این دانشـــجویان باید گفته شود که پذیرش براساس ســـوابق تحصیلی طبق مصوبات ستاد کرونا صرفا در اسفند ماه سال گذشته انجام شده است و دلیلی ندارد که قرار باشد هر دفعه ما بر اساس سوابق تحصیلی دانشجو بپذیریم بنابراین آزمون علوم پایه پزشکی فردا ۲۰ شهریور ماه ۹۹ برگزار خواهد شد.

رئیس مرکز ســـنجش و آموزش پزشـــکی افـــزود: پذیرش بر اســـاس ســـوابق تحصیلی در اســـفند ماه ۹۹ بر اساس مصوبات ســـتاد کرونا و با توجه به افزایش شـــدید بیمـــاری و لغو کلیه آزمون‌ها انجام شده اســـت. با لغو آزمون علوم پایه ستاد کرونا برای این که بیمارستان‌ها خالی نماند تصمیم گرفت تا به برخی از داوطلبینی که سوابق تحصیلی خوبی داشتند اجازه دهد تا وارد مرحله اینترنی بـــدون اینکه نمره‌ای بـــه اختصاص یابد، بشوند؛ بنابراین این دســـته از افراد نیز برای اینکه بخواهنـــد از مزایای نمره بهره‌مند شـــوند باید در آزمون‌های شهریور ماه شرکت کنند.

وی ادامه داد: منظور بنده از اینکه در مصاحبه قبلی خود گفته‌ام «هیچگاه اینگونه نبوده است و در گذشـــته فقط یک نوبت آن هم نه برای حذف آزمـــون بلکه برای ارفـــاق برخـــی از داوطلبان از سوابق تحصیلی استفاده شـــده است و افرادی که می‌خواهنـــد از مزایای نمره اســـتفاده کنند باید در آزمون شـــرکت داشته باشـــند حتی آن‌هایی که در اســـفند ماه از ســـوابق تحصیلی اســـتفاده کرده‌اند نیز باید در آزمون شـــهریور ماه شـــرکت کنند» بیانگر همین موضوع اســـت بنابراین کلیه واجدین شرایط آزمون‌های علوم پایه پزشکی که موفق به کســـب حد نصاب قبولی در روش سوابق تحصیلی نشده‌اند و یا به هر دلیلی مشمول روش سوابق تحصیلی نبوده‌اند و یا افرادی که متقاضی بهره‌مندی از مزایا و رتبه‌های آزمون‌های مذکور هستند باید همراه با سایر داوطلبان واجد شرایط شـــرکت در آزمون‌های شـــهریور ماه سال ۹۹ در آزمون علوم پایه پزشکی شرکت کنند.

ثبت نام در مدارس غیردولتی رشد داشته است

رئیس ســـازمان مدارس و مراکـــز غیردولتی گفـــت: شـــهریه فعالیت‌هـــای فـــوق برنامـــه غیرآموزشی در مدارس غیردولتی تا شروع سال تحصیلی و تعیین تکلیف وضعیـــت نباید از اولیا دریافت شود.

مجتبی زینی‌وند رئیس ســـازمان مدارس و مراکز غیردولتی در گفتگو با خبرنگار اجتماعی خبرگزاری دانشـــجو، درباره وضعیت پرداخت شـــهریه در این مدارس اظهار کرد: امســـال در الگوی شـــهریه بـــا توجه به وضعیـــت موجود و حضور مشـــروط دانش آموزان در مدارس اعلام کردیم که شـــهریه ثابت شـــامل برنامه مصوبه درسی و فعالیت‌های فوق برنامه آموزشی باشد که در قالب الگوی شهریه میزان آن تعیین شده است.

وی اضافه کـــرد: شـــهریه فعالیت‌های فوق برنامه غیرآموزشـــی تا شروع ســـال تحصیلی و تعیین تکلیف وضعیت نباید از اولیا دریافت شود.

زینی وند با اشـــاره به اینکه درمـــورد حضور دانش آموزان با توجه به شـــرایط موجود و زیست بوم جدید، حضور به گونه‌ای برنامه ریزی شـــده است که در هر شـــرایطی اســـتراتژی مشخص وجود دارد، بیان کرد: گـــروه بندی دانش آموزان در شـــرایط حضوری را داریم که بـــا رعایت همه دســـتورالعمل‌های بهداشتی اســـت و موسسان مـــدارس غیردولتی همه شـــرایط را پیش بینی کردند.

رئیس ســـازمان مدارس و مراکـــز غیردولتی عنوان کرد: ســـال گذشـــته عملکـــرد مدارس غیردولتـــی در آموزش آنلاین بســـیار مثبت بود و همه از نحـــوه آموزش مجـــازی و آنلاین اظهار رضایت داشـــتند و ایام تعطیل هم فرصت شد تا آموزش‌ها به روز شود.

وی بیان کـــرد: مدارس غیردولتـــی علاوه بر استفاده از خدمات بستر شاد از خدمات افزوده‌ای که توســـط موســـســـات خصوصی یا خود مدرسه تولید شده است، می توانند بهره بگیرند.

رئیس ســـازمان مدارس و مراکز غیردولتی با اشاره به آمار نام نویسی در این مدارس گفت: در ابتدا برای نام نویسی دانش آموزان اظهار نظرهای مختلفی می‌شـــد، اما اولیا از نحـــوه ارائه آموزش مجازی سال گذشته رضایت داشتند و آمار ثبت نامی تقلیل پیـــدا نکرد و حتی خوشـــبختانه نام نویسی رشد حدود ۱۰۰ هزار نفری داشته است.

آگهی مناقصه (نوبت اول)

شهرداری رضوانشهر

به استناد بودجه سال ۹۹ شهرداری در نظر دارد نسبت به واگذاری توامأ حفظ و نگهداری فضای سبز و خدمات شهری شهرداری رضوانشهر با (قیمت پایه فضای سبز ۲/۳۱۷/۹۰۲/۳۲۵ ریال و خدمات شهری ۱/۵۵۸/۳۵۰/۰۰۰) ریال را از طریق مناقصه عمومی موضوع ماده ۱۳ آئین نامه‌ی مالی شهرداریها، براساس قیمت پایه اقدام نماید. از پیمانکاران و شرکتهای دارای صلاحیت دعوت میشود جهت کسب اطلاعات بیشتر و آگاهی از شرایط شرکت در مناقصه و اخذ اوراق و اسناد مناقصه، حداکثر تا پایان وقت اداری مورخ ۱۳۹۹/۰۷/۷ به واحد امور قراردادها این شهرداری مراجعه نمایند. این شهرداری در رد یا قبول پیشنهاد مختار است.

آگهی مناقصه (نوبت دوم)

شهرداری رضوانشهر

به استناد مصوبه شماره ۵.۲۱۳.ش.۹۷ شورای محترم اسلامی شهر رضوانشهر در نظر دارد نسبت به واگذاری توامأ حفظ و نگهداری فضای سبز و خدمات شهری شهرداری رضوانشهر با (قیمت پایه فضای سبز ۹۹۳۴۰۲۹۴۹ ریال و خدمات شهری ۶۹۹/۵۰۰/۰۰۰) ریال را از طریق مناقصه عمومی موضوع ماده ۱۳ آئین نامه‌ی مالی شهرداریها، براساس قیمت پایه اقدام نماید. از پیمانکاران و شرکتهای دارای صلاحیت دعوت میشود جهت کسب اطلاعات بیشتر و آگاهی از شرایط شرکت در مناقصه و اخذ اوراق و اسناد مناقصه، حداکثر تا پایان وقت اداری مورخ ۱۳۹۹/۰۷/۹ به واحد امور قراردادها این شهرداری مراجعه نمایند. این شهرداری در رد یا قبول پیشنهاد مختار است.

تاریخ چاپ نوبت اول: ۱۳۹۹/۰۶/۲۰
تاریخ چاپ نوبت دوم: ۱۳۹۹/۰۶/۲۹

رسول شجاعی زاده _ شهرداری رضوانشهر

شناسه آگهی: ۹۸۰۲۰۳

منتظری: اگر استراماچونی هم شکایت کند قوز بالاقوز می‌شود

نماینده مجلس گفت: در صورت شکایت استراماچونی در فیفا، یک پرونده دیگر علیه ایران شکل می گیرد و باید مبلغ سنگینی را به او بدهیم. پس چه بهتر این مربی برگردد.

سید مجید مهردانا_ غلامرضا منتظری نماینده گرگان در مجلس در گفتگو با خبرنگار دانشجو در خصوص حواشی مربوط به بازگشت استراماچونی به ایران اظهار داشت: معتقدم استراماچونی را باید برگردانند و موافق این قضیه هستم.

وی افزود: درصورت شکایت این مربی در فیفا، یک پرونده سنگین دیگر علیه ایران شکل می گیرد و باید مبلغ سنگینی را به او بدهیم. پس چه بهتر این مربی برگردد و در بیت المال هم صرفه جویی شود.

منتظری تاکید کرد: ما از وزارت ورزش هم خواسته ایم که در این امر کمک کنند تا زودتر مشکلات حل شود



سرمقاله

بمبی که بی‌صدا می‌کشد

ذوالفقار دیودل



فضای مجازی و بخصوص اینستاگرام عصر جدیدی از ارتباطات و روابط اجتماعی در دنیای امروزه را رقم زده است و بدون داشتن سواد رسانه‌ای می تواند بسیار خطرناک و مخرب باشد.

فضای مجازی و بخصوص اینستاگرام عصر جدیدی از ارتباطات و روابط اجتماعی در دنیای امروزه را رقم زده است و به‌طور حیرت‌آوری اطلاعاتی وسیع و سریع در اختیار مخاطبان قرار می دهد.

فضایی که علاوه بر آگاه‌سازی، آموزش و اطلاع‌رسانی سریع؛ بدون داشتن سواد رسانه‌ای می تواند بسیار خطرناک و مخرب هم باشد. این روزها اگر گذری به فضای مجازی به خصوص اینستاگرام داشته باشیم به مواردی برخورد می کنیم که نه تنها هیچ گونه سنخیتی با فرهنگ مردم ایران ندارند بلکه فرهنگی را رواج و تبلیغ می کنند که بنیاد خانواده‌های ایرانی -اسلامی را به شدت مورد تهدید قرار می دهند.

تهدیدی که گاهی آگاهانه و گاهی ناآگاهانه اما با تقلید کورکورانه از فرهنگ غرب همانند تیغ تیزی به جان بنیاد خانواده‌های ایرانی افتاده است، خانواده‌هایی که شاید قبل از ورود به فضای مجازی هرگز فکر آن را نمی کردند که چنین آینده‌ای در انتظار جوانان آن‌ها باشد.

حالا سؤال اینجاست اینستاگرام چگونه و چطور بنیاد خانواده‌ها را تهدید می کند؟

جواب این پرسش را با دیدن فضای بی در و پیکر مجازی به خصوص اینستاگرام می توان یافت. اینستاگرامی که با ساخت محتواهایی به‌نام دوربین مخفی‌ها و یا حتی طنزپردازی‌هایی که برای افزایش فالوور، روابط دختر و پسر را عادی جلوه می دهند؛ نوعی بیگانگی خطرناک فرهنگی به‌وجود آورده است.

این گونه محتواها به صورت تدریجی و بدون این که فرد و خانواده‌ها متوجه آن باشند، سبب بیگانگی و خودفراموشی و بی هویتی می گردند. بیگانگی که در آن نوع محتواهایی مانند پوشش‌های زننده و دور از عرف، زندگی مرفه دور از واقعیت، تجمل گرایی، عادی جلوه دادن روابط دختر و پسر، همسر گریزی و خیانت‌های از این قبیل را ترویج می دهند.

ترویجی که قبل از متوجه شدن، مخاطب و خانواده‌ها چنان به این فضای بسیار عمیق و طویل اعتیاد پیدا می کنند که دچار چندهویتی و از خود بیگانگی می شوند که راه برگشت آن خیلی سخت و گاهی غیرممکن است.

یکی دیگر از معضلاتی که دنیای اینستاگرام دارد، دزدی بزرگی است که این نرم‌افزار از مردم و به خصوص جوان‌ها می کند. دزدی‌ای که شاید عیان نباشد اما با تخدیر و توهمی که در مخاطب ایجاد می کند، وقت گران‌بهای او را به تاراج می برد و دوره شکوهمند جوانی فرزندان ایران را در قتلگاه خود به مسلخ می برد. ساعت‌ها وقت گذرانی در این فضای بی در و پیکر، اراده و همت تولید اندیشه و فکر و قامت بستن به عمل و کوشش برای کسب روزی حلال را می کشد و بر پیکر بی جان جوان ایرانی، این نامسلمان فاتحه‌ای هم نمی خواند.

حب به قرائت‌های کوتاه و فیلم‌های ۱۵ ثانیه‌ای، مُشتی ذائقه سطحی و نگران را ایجاد می کند که در مواجهه با انبوهی از داستان‌ها هنوز نتوانسته به انتها برسد. بمباران اطلاعات و حجم زیاد فیلم‌ها و تصاویر بی فایده، مغز انسان را تحت تأثیر قرار می دهد و چیزی به معنای حافظه بلند مدت را در ذهن انسان متلاشی می کند. حافظه‌ای که باید بحر عمیق بینش و نگرش افراد نسبت به وجود هستی و بلندای قله‌ی دانش و معرفت و بصیرت باشد. اما اینستاگرام این ظرفیت وجودی هر انسان را له می کند و ارزنی هم برای او باقی نمی گذارد.

نیاز به دیده شدن و شهوت خودنمایی را در انسان‌ها بیدار می کند و عطش لایک و کامنت را به جان اشرف مخلوقات می اندازد. انسانی که در این آتش شهوت عرض اندام کردن، دست به چه کارهایی که نمی زند، از فروش دین و ایمان و حیا و حجاب گرفته تا توهین و ضرب و جرح خود و دیگران.

مخاطبی که در مواجهه با دنیایی از تصاویر و فیلم‌های خوش آب و رنگ، خود را به دنیای غفلت و تخدیر می سپارد و بدون تذکر و توجه به خوشی‌های واقعی دنیا، از لذت‌های برساخته غیرواقعی دنیای مجازی خود کیفور می شود. از طعم واقعی و مزه غذا لذتی نمی برد اما از به رخ کشیدن و نشان دادن آن به دیگران، قند در دلش آب می شود.

در دنیایی از برساخته‌های رسانه‌ای اینستاگرامی دیگر کم کم طعم و مزه واقعی زندگی کردن را از یاد می برد و دیگر تنها برای رسیدن به تشویق‌ها و تحسین‌های مجازی به سفر می رود و عکس از طبیعت می گیرد. لذتی که از فروختن فخر این تصاویر می برد از خریدن هوای پاک آن محل نمی برد.

یکی دیگر از خطراتی که فرد را در این دنیای بی نظارت تهدید می کند، فقر سوادی است که مخاطب نمی فهمد ندارد؛ سوادی که درست و غلط را به او توضیح دهد و رسانه و اهداف رسانه‌ها را او بشناساند. فرد مُهر طرفداری را داغ می کند و چشمان خود را می سوزاند تا در این تقلید کورکورانه از مسابقه «بل هم أزل»ها جا نماند. آگاهی را به بهای اندک به صفحات زرد و سیاه مجازی می فروشد تا کمی از مواد حماقت مصرف کند و در خماری حقیقت نماند.

اینجاست که باید سازمان‌ها و نهادهای مربوطه به خصوص وزارت فرهنگ و ارشاد اسلامی، وزارت ارتباطات و شورای عالی انقلاب فرهنگی با نظارت بیشتر و جدی‌تری، این فضا را رصد و کنترل کنند.

همچنین آموزش و پرورش و صداوسیما و رسانه‌های دلسوز اندیشه و اخلاق خانواده‌ها می توانند با آموزش و آگاه کردن مردم و خانواده‌ها و بالا بردن سواد رسانه‌ای جامعه از این خطرات پیشگیری کنند. برنامه‌سازان آینده سازمان صداوسیما هم باید به فکر جایگزین کردن محتوای مناسب با فرهنگ ایرانی- اسلامی در رسانه‌ها باشند.

در آخر می گوییم که باید هوشیارتر باشیم که خطر فضای مجازی و اینستاگرام خطری بالاتر از بمب اتم برای خانواده‌های ایرانی است.

دادستان تهران:

پرونده توزیع کنندگان مواد مخدر در شعب ویژه خارج از نوبت رسیدگی می‌شود



علی القاصی مهر همراه با برخی مقامات نیروی انتظامی با هدف آگاهی از طرح‌های پاکسازی، ترمیم و تثبیت، صبح امروز از مناطق شوش و مولوی بازدید کرد.

در این بازدید جلسه هماهنگی و استمرار طرح پاکسازی مناطق شوش و هرندی نیز با حضور دادستان تهران و برخی از مقامات نیروی انتظامی در کلانتری ۱۱۶ مولوی برگزار شد.

دادستان تهران اظهار داشت: رییس قوه قضاییه در جلسه با مسئولان مرتبط در مبارزه مواد مخدر، تاکید ویژه‌ای درباره این مناطق آلوده داشتند و یکی از مطالبات جدی رییس قوه قضاییه پاکسازی این مناطق است.

وی با بیان اینکه اگر جرمی اتفاق افتاد نباید یک نفر را مسئول بدانیم، گفت: دولت به مفهوم عام و مجموعه حاکمیت و مردم در این فرآیند سهم دارند.

القاصی مهر اضافه کرد: ما برای اینکه کار اساسی انجام شود از منظر نظارت و حقوق عامه به این مسأله ورود کردیم و تعداد ۱۰ دستگاه را بر اساس قوانین مشخص کردیم و این دستگاه‌ها باید بر اساس قانون وظایف شان را انجام دهند.

دادستان تهران با بیان اینکه استانداری، نیروی انتظامی، شهرداری، مجموعه دادستانی، شورای مبارزه با مواد مخدر، بهزیستی، دانشگاه علوم پزشکی و سازمان زندان‌ها جزو این دستگاه‌ها هستند، افزود: بر اساس طرحی که آماده کردیم وظایف تمام دستگاه‌ها مشخص شده است.

وی ادامه داد: یکی از مهمترین این وظایف بر عهده شهرداری است و باید اقدامات مهمی در راستای بافت‌های فرسوده انجام شود.

دادستان تهران اضافه کرد: اهالی این مناطق عنوان می کنند که آرامش و آسایش نداریم از ما می خواهند که برخوردهای سختی با این توزیع کنندگان مواد مخدر و مجرمان داشته باشیم.

القاصی مهر با اشاره به اینکه بازرسی‌ها باید به صورت مستمر باشد، افزود: آلونک‌های که در این مناطق وجود دارد باید تعیین تکلیف شود و بیم آسیب به شهروندان وجود دارد و این از وظایف شهرداری است و اگر صاحب این خانه‌ها شناسایی نشوند باید پلمب شود.

حاجی میرزایی:

مدیران مدارس نگرانی ها در مورد حفظ سلامت دانش آموزان برطرف کنند

محسن حاجی میرزایی در نشست با رؤسای آموزش و پرورش مناطق شهر تهران با بیان اینکه آموزش و پرورش تهران پیشانی آموزش و پرورش کشور است و فعالیت‌های تأثیر گذار در تهران به سرعت در کل کشور تسری می‌یابد، با اشاره به اینکه آموزش و پرورش شهر تهران یک دوازدهم کل جمعیت دانش آموزی کشور را دارد، اظهار کرد: آموزش و پرورش تهران پیشانی آموزش و پرورش کشور است و اگر فعالیت‌های تأثیر گذار در تهران اتفاق بیفتد به سرعت در کل کشور تسری می یابد. وی با اشاره به سنت‌های الهی گفت: همه انسان‌ها در محک دستگاه الهی سنجیده می‌شود و نمی‌توان با ظاهرسازی از آزمون الهی سربلند بیرون آمد، لذا در زندگی همواره در آزمونی هستیم که همه توانمندی‌های ما در حال سنجیده شدن است.

وزیر آموزش و پرورش با اشاره به اینکه اگر کوتاهی در امر وظایف خود کنیم، تبعات آن گریبانگیر همه ما خواهد شد، اظهار کرد: باید در این شرایط سخت نشان دهیم، آموزش و پرورش مرد روزهای سخت هست تا جامعه روی ما حساب باز کند.

حاجی میرزایی با بیان اینکه در فضای جدیدی که هستیم باید با تمام توان و انرژی کار کنیم، اظهار کرد: مدیران مدارس باید با معلمان ارتباط کاملی داشته باشند و مدیران مناطق هم همین ارتباط را با مدارس داشته باشند. وی با بیان اینکه تاکید ما بر حفظ سلامت و استمرار فرایند آموزش دانش آموزان است، گفت: مدیران باید با خانواده‌ها همراهی و نگرانی آنها را در مورد حفظ سلامت فرزندانشان برطرف کنند لذا ما آموزش‌ها را از طریق فضای مجازی، تلویزیون و حضوری مخیر می کنیم و خانواده‌ها می توانند هر یک از این خدمات را انتخاب کنند. عضو کابینه دولت تدبیر و امید با اشاره به فداکاری‌های معلمان در سال تحصیلی گذشته اظهار کرد: معلمان درس ایثار و فداکاری به ما دادند و در سال تحصیلی جدید نیز با فداکاری‌ها و ایثارگری‌های خود جلوه‌های عمیق‌تری از معلمی را نشان خواهند داد.

حاجی میرزایی با اشاره به تغییر در روش‌های یاددهی یادگیری و رشد روزافزون فناوری‌های نوین که باعث پیچیدگی زیادی در فعالیت‌های معلمی شده است، اظهار کرد: مدیران اختیار دارند تا بین گزینه‌های زیادی که در شکل آموزش‌های نوین وجود دارد و می تواند مؤثر واقع شود، انتخاب مطلوبی داشته باشد.

وی با بیان اینکه باید پنج تحول در حوزه آموزش و پرورش صورت بگیرد، تاکید کرد: باید کیفیت نیروی انسانی را افزایش دهیم، و تحول در محتوا، مدرسه، دانش آموز و معلم نیز به وجود آوریم.

وزیر آموزش و پرورش گفت: خانواده‌ها نگران سلامت فرزندانشان هستند لذا باید در نحوه آموزش فرزندانشان حق انتخاب داشته باشند تا بتوانند سلامتی فرزندشان را تضمین کنند.

در ابتدای این نشست مدیرکل آموزش و پرورش با تشریح برنامه‌هایی که برای بازگشایی مدارس در شهر تهران انجام شد، اظهار داشت: چهار هزار نیروی مجوز استخدام نیروی انسانی برای شهر تهران در سال جاری گرفتیم که گام بزرگی در راستای تأمین نیروی انسانی شهر تهران برداشته شد. همچنین شهر تهران در سال جاری ۷ هزار نفر بازنشسته می‌شدند که با تلاش مدیران آموزش و پرورش ۴۵۰۰ نفر از آنها به کار خود ادامه دادند. وی با بیان اینکه تهران شهر تهران پس از استان سیستان و بلوچستان دومین استان از نظر کمبود سرانه فضای آموزشی است، اظهار کرد: با قرارگاه خاتم الانبیا تفاهم نامه‌ای امضا شد تا تعدادی از مدارس تهران توسط این قرارگاه نوسازی و بازسازی شوند. فولادوند ادامه داد: آموزش و پرورش شهر تهران در حوزه نیروی انسانی از بهمن ماه سال گذشته اقدام به برنامه ریزی نیروی انسانی مناطق را انجام داد لذا مشکلات این حوزه قبل از شروع سال تحصیلی شده بود. در ادامه این نشست رؤسای آموزش و پرورش دو منطقه شهر تهران به نمایندگی از دیگر مدیران تهران در سخنانی به طرح اشکالات پرداختند.

یکی دیگر از اعضای شبکه جعل مدارک تحصیلی در شمال غرب کشور دستگیر شد

سردار حمید هداوند اظهار کرد: مأموران مرکز عملیات پلیس امنیت عمومی تهران بزرگ با اشرافیت بالای خود و در پی تحقیقات دقیق علمی و پلیسی از فعالیت شبکه بزرگ جعل مدارک تحصیلی در تهران و تعدادی از استان های مرکزی و حاشیه‌ای کشور مطلع شدند و بلافاصله تحقیقات در این زمینه را در دستور کار خود قرار دادند.

وی با بیان اینکه جاعلان در زمینه مدرک دیپلم، لیسانس، فوق لیسانس، دکترا، پزشکی، دندانپزشکی و طب سنتی فعال بودند، اظهار کرد: در شهریور ماه سال جاری با تلاش شبانه روزی مأموران پلیس امنیت عمومی پایتخت، مخفیگاه پنج تن از اعضای این باند بزرگ در تهران و چند استان کشور شناسایی و طی یک عملیات ضربتی هر پنج متهم دستگیر شدند. هداوند با اشاره به اینکه روز گذشته با تلاش مأموران این پلیس، مخفیگاه ششمین متهم پرونده مذکور در یکی از استان های شمال غربی کشور شناسایی و در یک عملیات جداگانه این فرد نیز دستگیر شد، خاطر نشان کرد: در بازرسی از مخفیگاه متهم؛ ۷۰ عدد انواع مهر برقی ، برجسته، دستی متعلق به وزارت علوم و دانشگاه ها ، ۱۰۵ عدد هلوگرام مربوط به دانشگاه ها ، تعدادی اوراق خام صدور گواهینامه موقت پایان تحصیلات مقاطع مختلف تحصیلی، یک دستگاه کیس حاوی کلیه اسناد و مدارک و فرم های خام در صدور مدارک پایان نامه ها ، سربرگ دانشگاه ها و یک دستگاه پرینتر رنگی حرفه‌ای برای چاپ اسناد، یک دستگاه اسکنر و ... کشف شد.

جانشین فرمانده انتظامی تهران بزرگ همچنین از شناسایی دفتر این جاعل در استان مربوطه خبر داد و گفت: با هماهنگی مقام قضایی اقدامات لازم نسبت به پلمب این دفتر صورت گرفته است.

وی افزود: تاکنون بیش از هشت تن از همدستان و دلالان مرتبط با این باند دستگیر شده اند و تلاش ها برای دستگیری سایر افراد مرتبط نیز همچنان در دستور کار مأموران پلیس امنیت عمومی تهران بزرگ قرار دارد.

هداوند از شناسایی و احضار تعدادی از شاکیان و افرادی که مدارک تحصیلی، پزشکی و طب سنتی جعلی خود را از این باند دریافت کرده بودند، خبر داد و گفت: با بررسی های به عمل آمده مشخص شد متهمان از این طریق توانسته بودند در مجموع چندین میلیارد ریال درآمد کسب کنند.

جانشین فرمانده انتظامی پایتخت با هشدار به استفاده کنندگان از اسناد جعلی گفت: افرادی که از اسناد و مدارک جعلی استفاده می کنند برابر قانون مجرم هستند و تحت تعقیب کیفری قرار می گیرند.

به گزارش پایگاه خبری پلیس وی با بیان اینکه قانون مجازات سختی را برای کسانی که از مدارک و اسناد جعلی استفاده می کنند، در نظر گرفته است، اظهار کرد: ممکن است کسانی عنوان کنند که قادر هستند مدارک جعلی معتبر را تهیه کنند اما شهروندان باید هوشیار باشند و فریب این افراد را نخورند و سعی کنند مدارک خود را از مراجع ذی صلاح تهیه و مطمئن باشند هیچ فرد واسطه گری نیز نمی تواند مدارک معتبر را برای آنان تهیه کند.

کرونا سبب کاهش ۶۰ درصدی مراجعه مردم به مراکز فیزیوتراپی شده است

احمد موذن زاده رئیس انجمن فیزیوتراپی ایران روز چهارشنبه در حاشیه امضای تفاهم نامه همکاری مشترک این انجمن با سازمان بیمه خدمات درمانی نیروهای مسلح افزود: کرونا تاثیرات نامطلوبی بر همه حوزه های درمانی از جمله فیزیوتراپی گذاشته بطوریکه عدم پذیرش بیماران در این مراکز، گردش مالی را نیز مختل کرده است. وی اظهار داشت: بسیاری از مردم به خصوص بیمارانی که دچار مشکلات توانبخشی هستند به خاطر ترس از ابتلا به کرونا، برای دریافت خدمات به این مراکز مراجعه نمی کنند و این مسئله باعث می شود در آینده‌ای نزدیک با مشکلات عدیده توانبخشی مواجه شویم. موذن زاده ادامه داد: اکنون هشت هزار فیزیوتراپیست در سه هزار مرکز فیزیوتراپی فعالیت دارند و با توجه به کرونا همچنان مهمان ما است باید بحث فیزیوتراپی از راه دور در کشور نهادینه شود تا افراد دچار مشکلات حاد تر جسمی نشوند. وی تصریح کرد: تامین هزینه های ماسک، مواد ضدعفونی کننده و دستکش و عدم پوشش بیمه ای در این زمینه گردش مالی مراکز فیزیوتراپی را نیز مختل کرده است.

موذن زاده امضای تفاهم نامه همکاری مشترک با سازمان بیمه خدمات درمانی را نقطه عطفی در جهت ارایه خدمات به مردم بویژه خانواده نیروهای مسلح دانست و گفت: همکاری مشترک در جهت اتوماسیون پذیرش و ارایه خدمات فیزیوتراپی، همکاری مشترک در تهیه فرم خوداظهاری بیماران در مورد کیفیت نحوه ارایه خدمات، اثربخشی و میزان رضایت خدمات در منزل با تایید انجمن توسط مراکز فیزیوتراپی طرف قرارداد و غیره از محورهای مهم این تفاهم نامه است.

وی افزود: مراکز فیزیوتراپی طرف قرارداد با نظارت انجمن و تایید وزارت بهداشت و سازمان نظام پزشکی خدمات فیزیوتراپی در مراکز و منزل به خانواده نیروهای مسلح ارایه می دهد. امیر نوروزی مدیرعامل بیمه سازمان تامین اجتماعی نیروهای مسلح نیز در حاشیه این نشست گفت: ۲ هزار و ۲۰۰ مرکز فیزیوتراپی همکاری مشترک در ارایه خدمت به خانواده نیروهای مسلح دارند. وی اظهار داشت: این سازمان اولین سازمان بیمه گری است که در حوزه توانبخشی فعالیت دارد و قرار است با همکاری انجمن فیزیوتراپی این بسته خدمتی را توسعه دهیم و با توجه به اینکه کشورمان به سمت جمعیت سالمندی پیش می رود بحث توانبخشی و فیزیوتراپی در اولویت برنامه ما قرار گرفت. نوروزی با بیان اینکه باید ضررهای ناشی از سلامت جسمی دوره سالمندی را گرفت، تصریح کرد: پرسنل نیروهای مسلح با توجه به سختی کاری که در دوره خدمت دارند در بازنشستگی دچار آسیب های جدی جسمی هستند و باید به آنها خدمات فیزیوتراپی ارایه شود و انجمن فیزیوتراپی نخستین انجمنی است که به همکاری مشترک پرداخته ایم. وی اظهار داشت: بسته خدمتی ارایه شده شامل بیمه پایه و مکمل است و شرایطی فراهم شده تا خدمات فیزیوتراپی در منزل نیز بصورت سرپایی ارایه شود. در پایان نشست امضای تفاهم نامه همکاری مشترک انجمن فیزیوتراپی ایران و سازمان بیمه خدمات درمانی نیروهای مسلح از خانواده اصغر عیسی آبادی مسوول بخش فیزیوتراپی بیمارستان خانواده ارتش که در حین خدمات به کرونا مبتلا و به عنوان شهید مدافع سلامت جان خود را از دست داد، تقدیر شد.

کدام کودکان باید واکسن آنفلوآنزا بزنند؟

دکتر علیرضا ناطقیان درباره شرایط دریافت واکسن آنفلوآنزا توسط کودکان، گفت: هرساله کمیته کشوری آنفلوآنزا دستورالعمل کشوری جدیدی برای تزریق واکسن آنفلوآنزا اعلام می کند که دستورالعمل امسال نیز احتمالا طی این هفته به تصویب می رسد. در پیش‌نویس این دستورالعمل همچنان گروه‌های آسیب‌پذیر از جمله کودکان بین ۶ ماه تا ۵ سال تمام، بویژه آنهایی که به مهد کودک می‌روند، کودکان دارای بیماری زمینه‌ای مانند بیماری‌های نقص ایمنی، دیابت، بیماری‌های مغزی پیش‌رونده و... واجد شرایط دریافت واکسن آنفلوآنزا هستند.

وی با تاکید بر اینکه سن کودک برای دریافت واکسن آنفلوآنزا باید بیش از شش ماه باشد، افزود: کودک نباید حساسیت شدید به تخم مرغ داشته باشد و در دفعات قبلی دریافت واکسن نیز نباید حساسیت شدید یا عوارض عصبی از خود نشان داده باشد تا بتواند این واکسن را دریافت کند. کسانی که حساسیت شدید به تخم مرغ دارند یا نباید واکسن آنفلوآنزا دریافت کنند یا تنها در شرایطی ویژه در مراکزی خاص که توانایی کنترل شرایط و حساسیت پیش آمده را دارند، اقدام به تزریق واکسن کنند. ناطقیان با تاکید بر اینکه برای تزریق واکسن آنفلوآنزا به کودک باید از پزشک متخصص مشورت گرفت، تصریح کرد: امیدواریم امسال عدالت توزیع واکسن آنفلوآنزا بهتر از سال‌های قبل اجرا شود و کودکان واجد شرایط در مرحله اول واکسن را دریافت کنند.

وی درباره شرایط تزریق واکسن به کودکان، گفت: معمولا تزریق نیمی از یک واکسن برای کودکان کمتر از ۳ سال کافی است، البته واکسن جدید برای امسال هنوز توزیع نشده است و باید دید توصیه کارخانه سازنده واکسن چگونه خواهد بود.

این فوق تخصص بیماری‌های عفونی کودکان همچنین زمان طلایی تزریق واکسن آنفلوآنزا برای کودکان را در ماه مهر دانست.

گزارش

سایه سنگین کرونا برای ساخت سقفی مشترک

از مهمترین رویدادهای متاثر از این بیماری، ازدواج جوانان بود که به اعتقاد برخی از کارشناسان به جهت تعویق در برگزاری مراسم عقد و عروسی، با تاخیر در ازدواج و گاه عدم تشکیل زندگی مشترک همراه شده است. آسیبی که به گفته شماری از مسئولان کشور بر فرزندآوری و رشد جمعیت نیز اثرگذار بوده و در کوتاه‌مدت سبب تحمیل فشار بر قشر جوان به دلیل تامین نیازهای اقتصادی و اجتماعی خردسالان و سالمندان می‌شود.

محمدمهدی تندگویان معاون سامانده‌ی امور جوانان وزیر ورزش و جوانان در این رابطه می‌گوید: شیوع ویروس کرونا در جامعه همراه با دشواری‌های اقتصادی، اجتماعی، فرهنگی، مسکن و اشتغال، سبب کاهش نرخ ازدواج شده است. به گفته وی در حقیقت شیوع ویروس کرونا برگزاری مراسم عقد و عروسی و گاه ازدواج را به تعویق انداخته است و این امر می‌تواند هزینه‌های ازدواج را در سال‌های آتی افزایش و گاه سبب عدم تشکیل زندگی مشترک شود.

این در حالی است که به اعتقاد وی، با توجه به مشکلات اقتصادی جامعه، عدم برگزاری تشریفات ازدواج می‌تواند به عنوان یک فرهنگ ارزنده در کشور نهادینه شود؛ این امر با کاهش هزینه کرد اقتصادی در کاهش شیوع این بیماری نیز موثر است. علی مظفری، رئیس کانون سردفتران ازدواج و طلاق نیز پیش از این در گفت وگو با ایرنا گفته بود: در چهار ماه نخست سال جاری ۲۰۰ هزار واقعه ازدواج و ۳۵ هزار واقعه طلاق در کشور به ثبت رسیده است؛ در حالی که در مدت مشابه سال قبل ۱۶۷ هزار ازدواج و ۳۷ هزار طلاق ثبت شده است.

به گفته وی، براساس پیش‌بینی‌ها در این بازه زمانی باید ۲۵۰ هزار ازدواج ثبت می‌شد، اما شیوع کرونا مانع از رشد مورد انتظار ازدواج شد.

اگرچه به اعتقاد برخی از کارشناسان این بیماری مانع از رشد ازدواج، فرزندآوری و حرکت به سمت سیاست‌های جمعیتی ایران شد، اما از تجملات و هزینه‌های اضافی عروسی زوجین هم کاست و انتظارات از عروس و داماد برای هزینه کرد تشریفات و آغاز تشکیل زندگی مشترک را کاهش داد.

اعظم کریمی، مدیرکل برنامه‌ریزی و توسعه اجتماعی وزارت ورزش و جوانان در این باره اظهار می‌کند: تجمل گرایی و برگزاری مراسم‌های تشریفاتی در برخی خانواده‌ها به عنوان یکی از مهمترین موانع ازدواج و تشکیل خانواده محسوب می‌شد؛ شیوع کرونا اما این تجمل گرایی را در ازدواج جوانان کاهش داد.

وی با تاکید بر این که شیوع این بیماری شاید یک فرصت به منظور تغییر سبک زندگی و تشکیل خانواده (به دور از تجمل گرایی) باشد، می‌گوید: این روزها بسیاری از زوج‌های جوان بدون برگزاری مراسم عقد و عروسی زندگی مشترک خود را آغاز می‌کنند. به گفته شماری از روانشناسان و مشاوران خانواده اما یکی از مهمترین آثار و نتایج شیوع ویروس کرونا بر موضوع ازدواج، تعویق ازدواج با هدف گذار از بحران کرونا است که گاها ارتباط عاطفی دختر و پسر را تحت تاثیر قرار داده و مانع از تشکیل زندگی مشترک آنها شده است. زهرا حیدری، دکتری تخصصی روانشناسی در این باره به خبرنگار اجتماعی ایرنا می‌گوید: تاخیر در امر ازدواج به دلیل عدم برگزاری مراسم عقد و عروسی با هدف گذار از بحران کرونا، سبب تضعیف ارتباط صمیمی زوجین و کاهش انگیزه جوانان برای تشکیل زندگی مشترک می‌شود.

وی معتقد است، این تعویق همچنین سبب افزایش اضطراب و نگرانی جوانان به دلیل ابهام در خصوص ارتباطات خانوادگی، اجتماعی، زندگی مشترک، برقراری روابط جنسی (در شرایط فعلی) و رعایت پروتکل‌های بهداشتی است. حیدری می‌گوید: برخی از جوانان و خانواده‌ها اصرار بر برگزاری مراسم نامزدی، عقد و عروسی داشته و این مساله از ازدواج جوانان را با چالش روبه‌رو می‌کند. این در حالی است که هزینه‌های اقتصادی تشریفات عروسی و آرایشگاه‌ها می‌تواند برای زندگی مشترک زوجین هزینه شود و این امر تنش اختلاف سلیقه خانواده عروس و داماد را در انتخاب‌ها هم کاهش می‌دهد. وی تاکید می‌کند: جوانان با پذیرش این بحران می‌توانند دوری از همسر، اضطراب و تنش، ابهامات و همچنین طی کردن زندگی ناقص را پایان بخشند و بی‌شک با یک انتخاب آگاهانه موجب افزایش مسئولیت‌پذیری و تعهد، تعریف استراتژی و قدرت برنامه‌ریزی، افزایش شادی و نشاط، ظهور هیجان در زندگی، تقویت آرامش فکری و روانی، احساس امنیت، فرزندآوری و بالتبع تقویت انگیزه و امید، درآمدزایی و افزایش طول عمر شوند.

اقتصاد آینده
www.eqtesadayandeh.ir
پنج شنبه ۲۰ شهریور ۱۳۹۹ شماره: ۶۷۷
۲۱ محرم ۱۴۴۲ | ۱۰ سپتامبر ۲۰۲۰



جزییات جلسه کمیسیون اصل ۹۰ برای رسیدگی به بورسیه‌ها

سخنگوی کمیسیون اصل ۹۰ مجلس شورای اسلامی از روند بررسی پرونده بورسیه‌های وزارت علوم در کمیته فرهنگی و اجتماعی این کمیسیون خبر داد.

علی خضریان سخنگوی کمیسیون اصل ۹۰ مجلس شورای اسلامی در گفتگو با خبرنگار پارلمانی خبرگزاری دانشجو، با اشاره به نشست کمیته فرهنگی و اجتماعی کمیسیون اصل ۹۰ مجلس اظهار داشت: پنجمین جلسه رسیدگی به وضعیت بورسیه‌های وزارت علوم در کمیته فرهنگی و اجتماعی کمیسیون اصل ۹۰ برگزار شد.

وی ادامه داد: در این جلسه ضمن بررسی لیست اسمی ارائه شده از وضعیت کلیه دانشجویان بورسیه از سوی وزارت علوم، بررسی برخی مصادیق و موضوع راهکار اجرایی برای حل مشکل ایشان مورد بحث و بررسی قرار گرفت، با توجه به اعلام مسئولین وزارت علوم و بحث‌های مرتبط در وزارت مبنی بر تعامل و اراده بر حل مسئله این امیدواریم شاهد نتایج عملی خوبی باشیم.

سخنگوی کمیسیون اصل ۹۰ مجلس گفت: جلسات به صورت پیوسته تا رسیدن به حصول نتیجه مطلوب ادامه خواهد داشت و گزارشی از مدل عملکرد وزارت علوم در این باره در حال تدوین است، در ادامه جلسات تکمیل می شود و در صورت لزوم به صحن علنی مجلس ارائه خواهد شد.

کوتاه

افزایش ۱۰۰ درصدی تعرفه ارزیابی طرح‌های طبقه‌بندی مشاغل

«حاتم شاکرمی»، در دویست و نود و سومین جلسه شورای عالی کار، با اشاره به افزایش نیافتن تعرفه در ۳ سال گذشته افزود: واقعی کردن نرخ تعرفه ارزیابی مشاغل در طرح‌های طبقه بندی ارتباط مستقیمی با کیفیت تنظیم این گونه طرح‌ها دارد. وی ادامه داد: به دنبال تقاضای هیات موضوع ماده ۴ آیین نامه دفاتر مشاوره فنی طبقه بندی مشاغل و اتفاق آرا اعضای جلسه شورای عالی کار، با افزایش ۱۰۰ درصدی نرخ تعرفه ارزیابی طرح های طبقه بندی مشاغل موافقت شد. معاون روابط کار وزارت تعاون کار و رفاه اجتماعی پیشنهاد کرد: تفاهم نامه‌ای بین معاونت روابط کار و دستگاه‌های صاحب صلاحیت و دارای مجوز از مراجع ذی صلاح تنظیم شود.

وی خاطر نشان کرد: تفاهمنامه ذکر شده قابلیت دسترسی بیشتری برای احراز هویت جامعه کارگری و کارفرمایی به عنوان جامعه هدف سامانه جامع روابط کار فراهم می کند.

شاکرمی افزود: تفاهمنامه همچنین در اجرای هر چه بهتر و سریعتر زیرسامانه‌های سامانه جامع روابط کار نقش بسزایی دارد.

وی گفت: با اتفاق نظر اعضا این تفاهمنامه در راستای اجرای تبصره یک ماده ۱۱۸ آیین دادرسی کار عملیاتی و اجرا و بر اساس آن احراز هویت به روش (حضوری یا غیرحضوری) انجام می‌شود. معاون روابط کار وزارت تعاون، کار و رفاه اجتماعی یاد آور شد: تشکل‌های کارگری و کارفرمایی نیز در صورت اخذ مجوز از سازمان‌های ذی ربط (سازمان مقررات و تنظیم ارتباطات رادیویی) می توانند پس از تنظیم تفاهمنامه با معاونت روابط کار نسبت به ارائه این خدمت در راستای احراز هویت سامانه جامع روابط کار اقدام کنند.

بررسی پیشنهاد افزایش نرخ تعرفه ارزیابی تهیه طرح های طبقه بندی مشاغل در اجرای تبصره ماده ۱۱ آیین نامه نحوه تشکیل و فعالیت دفاتر مشاوره فنی طبقه بندی مشاغل، پیشنهاد تبادل تفاهم نامه بین معاونت روابط کار با دستگاه های صاحب صلاحیت و دارای مجوز از مراجع ذی صلاح در خصوص احراز هویت جامعه هدف سامانه جامع روابط کار و استفاده از خدمات الکترونیکی بانکی در بخش احراز هویت موضوع تبصره یک ماده ۱۱۸ آیین دادرسی مواردی بود که در دویست و نود و سومین جلسه شورای عالی کار مورد بحث و تبادل نظر قرار گرفت.

۱۲.۸ میلیون تن آهن اسفنجی در ۵ ماهه اول امسال به تولید رسید

بر پایه جداول آماری عملکرد شرکت‌های فولاد مبارکه، سفید دشت، سبا، فولاد هرمزگان، کاوه جنوب، آهن وفولاد غدیر، میدکو، فولاد خراسان، ذوب آهن، فولاد میانه، سبزوار، شادگان، صبا فولاد، نی ریز، آهن وفولاد ارفع، آهن و فولاد گل گهر، چادرملو، جهان فولاد سیرجان و فولاد بافت در مرداد ماه امسال مجموع عملکرد این واحدها رقم دو میلیون و ۲۷۳ هزار و ۳۷۱ تن را نشان می‌دهد که نسبت به ماه مشابه در سال گذشته پنج درصد افت دارد. قرار است، امسال براساس اهداف کمی زنجیره فولاد میزان تولید آهن اسفنجی به ۳۳ میلیون تن برسد که دستیابی به این مهم زمینه تحقق تولید حداقل ۳۰ میلیون تن فولاد را فراهم می‌سازد.

بررسی عملکرد شرکت‌های یاد شده در زمینه آهن اسفنجی نشان می‌دهد بیشترین رشد عملکرد پنج ماهه ۹۹ را فولاد بافت با ۱۳۸ درصد ثبت کرد و بالاترین میزان تولید نیز در این مدت مربوط به فولاد مبارکه با رقم سه میلیون و ۱۹۵ هزار و ۶۴۷ تن بود. علاوه براین فولاد مبارکه نزدیک به ۲۵ درصد کل تولید آهن اسفنجی را در دوره این گزارش به خود اختصاص داد. همچنین در مرداد ماه نیز بالاترین میزان رشد تولید آهن اسفنجی مربوط به میدکو با رقم ۲۲۸ درصد ثبت شد، ضمن اینکه فولاد مبارکه با رقم ۵۴۶ هزار و ۹۷۹ تن بیشترین تولید آهن اسفنجی را به خود اختصاص داد و در عین حال ۲۴ درصد کل تولید را در پنجمین ماه سال جاری از آن خود ساخت. ایران اکنون در زمینه تولید فولاد در جایگاه دهم جای گرفته و بر پایه آمارهای انجمن جهانی فولاد در پنج ماه ابتدایی سال ۲۰۲۰ در زمینه آهن اسفنجی، به عنوان بزرگترین تولید کننده معرفی شد. کارنامه صادرات آهن اسفنجی در سال‌های ۹۷ و ۹۸ نیز روند افزایشی را ثبت کرد و آمار ۱۳۹۷ حجم صادرات آهن اسفنجی را رقم ۵۳۳ هزار تن نشان داد که با رشد ۷۷ درصدی در سال ۹۸ به ۹۴۲ هزار تن رسید. میزان مصرف ظاهری آهن اسفنجی پارسال برابر با ۲۶ میلیون و ۹۶۵ هزار تن بود و رشد چهار درصدی در مقایسه با سال ۹۷ که بالغ بر ۲۵ میلیون و ۸۲۶ هزار تن بود، ثبت کرد.

دژپسند:

ثابت شد رشد بورس تاثیری بر گرانی کالاها ندارد



فرهاد دژپسند وزیر اقتصاد در حاشیه جلسه هیئت دولت با اشاره به التهابات اخیر بازار بورس، گفت: شرایط بازار سرمایه با شرایط کلی اقتصاد متناسب است، یک دوره رونق داشتیم و چند هفته‌ای است که نوسان بیشتر شده است.

به گفته وزیر اقتصاد، نوسان در ذات بورس است و فعالان بورس هم باید بازار را میان مدت و بلند مدت ببینند. در شرایط فعلی صنایع بورسی رشد واقعی شأن در مرداد ماه بالغ بر ۲ درصد بوده است، برای بازار سرمایه در همین مدت، بهترین مصوبات را اخذ کردیم.

وی افزود، اگر شرکت‌های بورسی افزایش سرمایه بدهند، با سلب حق تقدم، می‌توانند ۲۰ درصد از درآمد مشمول مالیات را با نرخ صفر حساب کنند. این یک امتیاز بسیار عالی و یک سیگنال مثبت است. ما از نظر قوانین و مقررات و تسهیل ورود و خروج در بازار سرمایه، بهترین حالت را در چند سال اخیر ایجاد کردیم.

وزیر اقتصاد گفت: شرکت‌های دولتی و بخش عمومی موظف هستند تا ۲۵ درصد سهام خود را برای افزایش شناوری عرضه کنند.

دژپسند با اشاره به اینکه، فعالان بازار سرمایه و مردم نگرانی دارند ولی با کمی تأمل برخورد کنند، گفت: باید حساب و کتاب در بازار سرمایه داشته باشیم؛ در بورس محاسبات لحظه‌ها نیست بلکه محاسبات دوره هاست. اقتضای پایداری بورس این است که همه با تأمل حرکت کنیم. امروز یکی از ضروریات اجتناب ناپذیر اقتصاد ایران، پایداری و تعمیق بازار سرمایه است، اقتصاد به یک بازار عمیق سرمایه نیاز دارد.

وزیر اقتصاد با بیان اینکه، یکی دیگر از تصمیمات اخیر اختصاص یک درصد از ورودی‌های صندوق توسعه ملی به صندوق تثبیت بازار سرمایه است، گفت: این موضوع از سال ۹۴ در قانون رفع موانع تولید تصویب شده بود و بالاخره قرار شد که این مصوبه اجرایی شود.

دژپسند در خاتمه گفت: برخی می گفتند اگر بازار بورس بالا برود روی قیمت سایر موارد اثرگذار خواهد بود، اما عملاً ثابت شد که اینطور نیست. چرا این هفته‌ها که شاخص از ۲ میلیون به ۱ میلیون ۶۰۰ هزار رسیده، قیمت سایر موارد پایین نیامده است؟ برخی این سخنان را بی جهت مطرح می کنند. اگر بازار سرمایه قوام پیدا کند، اشتغال و تولید بالا می‌رود و برای رونق اقتصاد مفید است.

خاوازی یارانه ۶ هزار میلیاردتومانی برای تأمین کودهای کشاورزی پیشنهاد داد

کاظم خاوازی در نشست هم‌اندیشی با رئیس و اعضای کمیسیون کشاورزی، آب و منابع طبیعی مجلس شورای اسلامی اظهار کرد: مشکلات تخصیص ارز برای تأمین نهاده‌های دامی و همچنین تغییر ارز واردات نهاده‌های زراعی از ارز ۴۲۰۰ تومانی به ارز نیمایی موجب بروز برخی نارسایی‌ها در صنعت کشاورزی و دامپروری شد.

وی افزود: واردات تجهیزات پرورش ماهی در دریا تنها به ۳۵۰ میلیون دلار نیاز داشت اما با مشکلات ارزی پیش آمده، پیشرفت برنامه پرورش ماهی در دریا تحت تاثیر قرار گرفت.

وزیر جهاد کشاورزی با اشاره به این که با تحریم‌ها، شرایط روز به روز سخت‌تر می‌شود، تاکید کرد: باید این شرایط را مدیریت کنیم و امیدوارم با کمک نمایندگان مجلس شورای اسلامی بتوانیم بر مشکلات غلبه کنیم.

وی افزود: بخش کشاورزی نیازمند برنامه مدون و همت همگانی است تا مشکلات آن مرتفع شود و نمایندگان مجلس شورای اسلامی می‌توانند در این زمینه به این بخش کمک کنند.

وزیر جهاد کشاورزی با اشاره به اینکه نگاه ما در بلندمدت به برنامه هفتم توسعه است، اذعان کرد: وزارت جهاد کشاورزی در تدوین برنامه هفتم توسعه در کنار مجلس خواهد بود تا برای حل مشکلات بخش کشاورزی برنامه‌ریزی دقیق انجام شود.

وی با اشاره به اینکه تأمین ارز نهاده‌های دامی برای ما مهم است، گفت: یک‌میلیون و ۲۰۰ هزار تن دانه ذرت را به‌صورت اعتباری با فرصت سه‌ماهه آزاد کردیم، همچنین تأمین کنجاله سویا را به‌شدت پیگیری می کنیم و چندین کشتی هم توسط شرکت پشتیبانی امور دام کشور سفارش داده‌شده که به‌زودی در بندرها تخلیه خواهد شد.

وی ادامه داد: در تأمین نهاده‌های دامی به سمت تثبیت می‌رویم اما وضعیت ارز مشکلاتی را بر سر راه ما قرار داده است، تصویب و پیگیری تهاتر یکی از راهکارهاست اما ما امیدواریم در تهاتر پتروشیمی به عنوان تجربه اول موفق عمل کنیم.

خاوازی با اشاره به نگرانی وزارت جهاد کشاورزی از تغییر ارز واردات کودهای کشاورزی از ارز ترجیحی به نیمایی خاطرنشان کرد: ما نگران زمان برداشت محصولات هستیم، برنامه‌ریزی کردیم تا ۲۰۰ هزار تن کود فسفاته از تولید داخل خریداری شود و برای واردات خاک فسفات نیز قرارداد بستیم که تاکنون ۶۰ هزار تن از آن وارد شده است.

وی افزود: همچنین هفته آینده با مس سرچشمه هم قرارداد خواهیم بست که اسیدسولفوریک تولید کند تا مشکل کود فسفاته در کشور حل شود.

وزیر جهاد کشاورزی در رابطه با تأمین کود اوره اذعان کرد: سهمیه بخش کشاورزی از کود اوره ۲ میلیون و ۲۰۰ هزار تن بود که ما به دولت پیشنهاد ۲ میلیون و ۷۰۰ هزار تن را دادیم و نهایتاً دو میلیون و ۴۰۰ هزار تن در هیئت دولت تصویب شد.

وی افزود: تمام متخصصان تغذیه گیاه و کود را در حالت آماده‌باش قرار دادیم تا به‌محض شروع کشت گندم در استان‌ها حضور پیداکرده و مسائل تغذیه گیاه را تحت نظارت داشته باشند، ما پیگیر وضعیت کود هستیم.

خاوازی ادامه داد: پیشنهاد ما به دولت این است که برای تأمین کودهای کشاورزی حدود ۶ هزار میلیارد تومان یارانه در نظر بگیرد تا هم کود فسفاته و هم پتاسه با شرایط سال گذشته توزیع شود.

وزیر جهاد کشاورزی گفت: به دولت پیشنهاد دادیم تا مابه‌تفاوت نرخ ارز ترجیحی و نیمایی واردات نهاده‌های دامی را به تولید کننده یا مصرف کننده بدهد.

وی با اشاره به وابستگی تولید محصولات پروتئینی دامی به وادات نهاده‌ها، عنوان کرد: تولید ۱۱ میلیون تن شیر، ۲.۷ میلیون تن ماکیان، ۸۵۰ هزار تن گوشت قرمز در کشور وابسته به واردات ۱۶ میلیون تن نهاده دامی است و ما به دنبال جایگزین داخلی برای ذرت و کنجاله سویای وارداتی هستیم.

وی ادامه داد: ما رتبه اول تولید قزل آلا در دنیا را داریم اما تخم چشم زده آن را وارد می کنیم، همچنین تولید میگو را از ۱۲ هزار تن به ۴۲ هزار تن رسانده‌ایم اما مولد آن وارداتی است، بنابراین برای حل اساسی این مشکل برنامه‌ریزی کرده‌ایم.

خاوازی تأکید کرد: امنیت غذایی و پایداری تولید بدون تولید نهاده‌های کشاورزی و دامی در داخل کشور امکان‌پذیر نیست.

وزیر جهاد کشاورزی در رابطه با سیستم جامع اطلاعات بخش کشاورزی خاطرنشان کرد: بخش کشاورزی سیستم جامع اطلاعات ندارد و هیچ‌کدام از فعالان ما در طول زنجیره و سیاست‌گذاران اجرایی به این اطلاعات دسترسی ندارند، یکی از برنامه‌های ما در این سال پایانی دولت این است که حداقل فاز اول این سیستم اطلاعات را راه‌اندازی کنیم، همچنین اولویت سوم من ترمیم زنجیره‌ها است.

خاوازی ابراز امیدواری کرد: با کمک نمایندگان مجلس شورای اسلامی بتوانیم مشکلات بخش کشاورزی را حل‌وفصل کنیم.

در این جلسه، رئیس و اعضای کمیسیون کشاورزی مجلس شورای اسلامی مشکلات بخش نظرات انتقادات و پیشنهادات خود را با وزیر جهاد کشاورزی در میان گذاشتند و همچنین معاونین وزارت جهاد کشاورزی هم گزارش جامعی از عملکرد حوزه مسئولیت خود ارائه دادند.

قیمت‌های بازاری خودروها غیرواقعی است

«جعفر سرقینی» در حاشیه جلسه هیات دولت در جمع خبرنگاران افزود: گرانی خودرو در بازار، بیشتر یک امر روانی است و مردم دوست دارند پول های در دست خود را تبدیل به کالا کنند.

به گفته وی، تولید روزانه دو خودروساز بزرگ کشور سه هزار و ۶۰۰ دستگاه است که نسبت به مدت مشابه پارسال رشد ۲۵ درصدی دارد سرقینی ادامه داد: تحویل ایران‌خودرو و سایپا در این مدت در همسنجی با پارسال رشد سه درصدی داشته و از ابتدای امسال تاکنون بیش از ۳۴۲ هزار دستگاه خودرو بابت تعهدات قبلی و جاری‌شان خودرو تحویل مردم داده‌اند.

وی با بیان اینکه همچون گذشته خودروسازان تعهدات معوق نگران کننده ندارند و آمار تعهدات کاهش چشمگیری یافته است، اضافه کرد: امروز به‌طور نمونه تعهدات ایران‌خودرو به کمتر از ۴۰ هزار دستگاه رسیده و بی تردید با این روند تولید، همه تقاضاها را پاسخگو خواهیم بود.

سرپرست وزارت صنعت خاطرنشان کرد: برای رسیدن مردم به خودروی مورد نیازشان نیز دستور داده شده تا برنامه ثبت‌نام خودرو به‌طور مداوم و با برنامه‌های بیشتر ادامه یابد.

وی یادآور شد: در حالی که در نخستین برنامه قرعه‌کشی خودروهای ثبت‌نامی، بیش از چهار میلیون نفر برای حدود ۴۰ هزار دستگاه خودرو ثبت نام کرده بودند، امروز این رقم به کمتر از ۲۰۰ هزار نفر متقاضی رسیده که بیانگر کاهش عطش خرید نزد مردم است.

سرقینی خاطرنشان کرد: در صورت تداوم و افزایش ثبت نام‌ها، قیمت خودروها بیش از پیش افت خواهد کرد و شانس افراد برای خودروار شدن بیشتر خواهد شد.

این مقام مسوول با اشاره به نقدها از شیوه ثبت‌نام‌ها، یادآوری کرد: زمانی که ثبت‌نام‌ها به صورت عادی انجام می‌شد و خبری از قرعه‌کشی نبود نیز منتقدان صحبت از وجود ربات می کردند، امروز اما قرعه‌کشی خودروها در حضور نهادهای متعدد نظارتی انجام می‌شود و حتی از نظارت‌های بیشتر استقبال خواهیم کرد.

وی تصریح کرد: با انجام نظارت‌ها در حضور مسوولان، کسی جرات تخلف نخواهد داشت و مردم باید صبور باشند تا روال کنونی را هرچه بهتر تنظیم کنیم.

سرقینی درخصوص برنامه‌های تحویل فوری خودرو گفت: تحویل فوری‌ها نیز می‌تواند بازار را آرام کند، اما باید مکانیزم آن تعریف شود.

وی افزود: هرگونه برنامه تحویل فوری خودرو در شرایط کنونی به هجوم مردم برای خرید خواهد انجامید، اما اگر هم برنامه‌ای تعریف شود با انجام قرعه‌کشی خواهد بود.

واردکنندگان از ترخیص کالا بدون کدرهگیری بانکی استقبال نکردند

مهرداد جمال ارونقی با بیان اینکه در تشریح آخرین وضعیت کالاهای موجود در بنادر و گمرکات کشور، سه دسته کالاهای اساسی، کالاهای غیراساسی غیر کانتینری و کالاهای کانتینری را را باید در نظر گرفت، گفت: در دسته بندی اول، کالاهای اساسی مورد بررسی قرار می‌گیرد. از ابتدای سال جاری بیش از ۱۰ میلیون و ۷۰۰ هزار تن کالای اساسی وارداتی به ارزش بیش از ۵ میلیارد دلار از گمرکات کشور ترخیص شده است. در حال حاضر، میزان موجودی کالاهای اساسی در بنادر و گمرکات کشور به بیش از ۳ میلیون و ۲۹۲ هزار تن می‌رسد که بیش از ۲ میلیون و ۱۴۰ هزار تن از این اقلام در بندر امام خمینی (ره) دپو شده است.

معاون فنی و امور گمرکی گمرک ایران ادامه داد: حدود ۱ میلیون و ۴۰۰ هزار تن از موجودی کالاهای اساسی را ذرت به خود اختصاص داده است. قسمتی از کالاهای اساسی که در حال حاضر ترخیص نشده اند، در انتظار تأمین ارز می‌باشند؛ بعضی از این اقلام بصورت اعتباری خریداری شده و به بنادر حمل شده اند و اسناد مالکیت نیز در اختیار خریدار داخلی قرار دارد و در خصوص مقداری از این کالاها، هنوز مالکیت به صاحب کالا منتقل نشده است.

ارونقی اظهار داشت: علیرغم اینکه گمرک، بانک مرکزی و وزارت صمت، ترخیص ۵ قلم کالای اساسی «ذرت، جو، کنجالهٔ سویا، دانه‌های روغنی و روغن خام» را بدون ارائه کد رهگیری بانک بلامانع اعلام نموده اند اما به نظر می‌رسد صاحبان کالا علاقه‌ای به ترخیص این اقلام تا تأمین ارز این کالاها ندارند. تعداد شناورهای منتظر در لنگرگاه بنادر کشور ۱۸ فروند کشتی حاوی ۹۱۲ هزار تن کالای اساسی و تعداد شناورهای در حال تخلیه در بنادر ۱۰ فروند کشتی حاوی ۳۱۹ هزار تن کالای اساسی می‌باشد.

معاون فنی گمرک درباره کالاهای غیر اساسی غیر کانتینری نیز بیان داشت: در دسته بندی دوم، کالاهای غیراساسی غیر کانتینری قرار دارد که بیش از ۸۰ درصد این کالاها مواد اولیه و یا واسطه‌ای واحدهای تولیدی، ماشین آلات مرتبط با تولید، تجهیزات پروژه‌های راهبردی و ملی است. میزان این کالاها در بنادر و گمرکات کشور به بیش از ۳ میلیون و ۶۳۰ هزار تن می‌رسد که در گروه کالایی ۲۱ تا ۲۷ قرار گرفته و اصلی ترین مشکل جهت ترخیص این اقلام، عدم انتقال ارز و مالکیت این کالاها می‌باشد.

وی با اشاره به لزوم اختیار گمرک برای ترخیص اقلام در صف تخصیص ارز، گفت: باید توجه داشت هیچ اختیاری به گمرک در خصوص ترخیص اقلام در صف تخصیص ارز حتی بصورت درصدی داده نشده و این امر باعث ایستایی در انجام تشریفات گمرکی و ترخیص کالاهای این دسته که دارای اهمیت ویژه ای نیز می‌باشند گردیده است. تشخیص اولویت ترخیص کالاهای این دسته مرتبط با تولید، با وزارت صنعت، معدن و تجارت است که فهرست اقلام مربوطه توسط گمرک و وزارت خانه مزبور احصاء و به بانک مرکزی اعلام شده که در صورت تأیید منشأ ارز این اقلام، ترخیص این کالاها در حداقل زمان ممکن صورت خواهد پذیرفت.

ارونقی با بیان اینکه در دسته بندی سوم کالاهای موجود در بنادر، کانتینرهای پُر وارداتی موجود در بنادر و گمرکات مدنظر است گفت: تعداد این کانتینرها به بیش از ۲۴ هزار دستگاه کانتینر برآورد می‌شود. البته در داخل این کانتینرها ممکن است علاوه بر کالاهای از نوع اقلام دستهٔ دوم، کالاهای اساسی مانند برنج نیز موجود باشد چرا که در سال قبل، تا این مدت زمان، بیش از ۹۵۰ هزار تن برنج از گمرکات کشور ترخیص شده بوده لیکن در سال جاری و در این مدت زمان، فقط در حدود ۵۵۰ هزار تن برنج، از گمرکات کشور ترخیص و مابقی (بیش از ۲۰۰ هزار تن) در انتظار تخصیص ارز و متعاقب آن، تأیید منشأ ارز می‌باشند که وفق مصوبات ستاد تنظیم بازار، مقرر شده است به قید فوریت در این خصوص اقدام لازم صورت پذیرد. باید توجه داشت ترخیص کالاهای اساسی وارداتی که دارای ثبت سفارش و قبض انبار تا تاریخ ۲۰ تیر ۹۹ باشند، به صورت اعتباری سه ماهه به تشخیص وزارت صنعت، معدن و تجارت امکان پذیر می‌باشد و بانک مرکزی نسبت به تعهد تأمین ارز کالاهای اساسی گروه یک، به نرخ رسمی ظرف سه ماه آینده اقدام نموده است.

گزارش

فاز خوداظهاری برای شناسایی خانه‌های خالی آغاز شد

سه شنبه ۲۸ مرداد ۱۳۹۹ مراسمی تحت عنوان «اجرایی‌نمودن سامانه املاک و اسکان» حسب تبصره ۷ ماده ۱۶۹ مکرر قانون مالیات‌های مستقیم با حضور محمد اسلامی در محل وزارت راه و شهرسازی برگزار شد.

بازتاب برخی رسانه‌ها از این مراسم، رونمایی مجدد از سامانه املاک و اسکان آن هم با بی‌مهری و استقبال سرد مسئولان وزارت اقتصاد و سازمان امور مالیاتی بوده اما بررسی‌های خبرگزاری مهر نشان می‌دهد، بهانه نشست مذکور، اطلاع‌رسانی درباره تکمیل بانک اطلاعاتی خانه‌های خالی به شیوه خوداظهاری مالکان بیش از یک واحد مسکونی بوده است!

محمد اسلامی وزیر راه و شهرسازی در این مراسم اظهار داشت: «امروز یکی از مطالبات کهن مردم عملیاتی شد و در این لحظه نسبت به ارسال پیامک به مالکان بیش از یک واحد مسکونی اقدام خواهد شد.»

فارغ از اینکه بی‌عملی وزارت راه و شهرسازی از سال ۱۳۹۴ در راه‌اندازی سامانه املاک و اسکان (مطابق قانون مالیات‌های مستقیم) به ویژه در دوران وزارت عباس آخوندی منجر شده تا وزیر از آن به عنوان مطالبه کهن مردم یاد کند، نکته حائز اهمیت اشاره به شناسایی مالکان دارای بیش از یک واحد مسکونی است.

براساس اظهارات مقامات مسئول وزارت راه و شهرسازی، تاکنون بیش از ۲ میلیون و ۷۰۰ هزار خانه متعلق به مالکانی که بیش از یک واحد مسکونی دارند، شناسایی شده که ظن «خالی بودن» درباره آن‌ها می‌رود. ناگفته نماند وزیر راه و شهرسازی مطابق اطلاعات سامانه املاک و اسکان از مالکیت بیش از ۲۳ هزار واحد مسکونی توسط یک نهاد حقوقی خبر داد!

معاون وزیر راه: موجرانی که پیامک دریافت می‌کنند، مستندات ارائه کنند

بر اساس اظهارات محمودزاده معاون مسکن و ساختمان وزیر راه و شهرسازی در یک برنامه تلویزیونی، پیش فرض سامانه املاک و اسکان در مورد املاکی که به مالکان آن‌ها پیامک ارسال شده، خالی بودن آن است؛ مگر اینکه مالک توأم با اظهار به سکونت در یکی از املاکش در سامانه املاک و اسکان، مدارکی دال بر واگذاری سایر واحدها به مستأجر ارائه کند.

محمودزاده در این باره اظهار داشت: وزارت راه و شهرسازی کار شناسایی خانه‌های خالی را انجام داده و اطلاعات آن را به صورت پیامک به مالکان این خانه‌ها ارسال می‌کند. اگر مالک اظهار کند واحد مسکونی مستأجر دارد، باید مدارک آن را ارائه کند، اما اگر مدارک ارائه نکند یا تأیید کند خانه، خالی است؛ آن واحد مسکونی به سازمان امور مالیاتی معرفی می‌شود.

محمودزاده افزود: سه ماه به مالکان مهلت عرضه واحدهای مسکونی خالی را می‌دهیم و اگر این کار را انجام ندهند، فهرست آن‌ها را اعلام عمومی می کنیم.

گفتنی است، مالکان از زمان ارسال پیامک زیر، ۱۰ روز فرصت دارند تا با مراجعه به سامانه املاک و اسکان، وضعیت مالکیت و سکونت املاک خود را تعیین تکلیف کنند؛ در غیر این صورت املاک شناسایی شده به منزله املاک خالی تلقی خواهند شد.

نکته حائز اهمیت در مالیات بر خانه‌های خالی، هدف گذاری برای عرضه این خانه‌ها به بازار و مقابله با احتکار مسکن است. بنابراین کسب درآمد از این حوزه مقطعی بوده و نمی‌توان از آن به عنوان درآمد پایدار برای دولت یاد کرد.

از طرفی با توجه به کاهش شدید تولید مسکن در کشور طی سال‌های گذشته، لزوم تحقق جهش تولید در مسکن توأم با اخذ سایر پایه‌های مالیاتی نظیر عایدی سرمایه و املاک مازاد نیاز ضروری برای بازگشت آرامش به بازار مسکن است.

نفت و انرژی
اقتصاد آینده
www.eqtesadayandeh.ir
پنج شنبه ۲۰ شهریور ۱۳۹۹ شماره: ۶۷۷
۲۱ محرم ۱۴۴۲ | ۱۰ سپتامبر ۲۰۲۰
روزنامه اقتصادی اجتماعی

تخم‌مرغ به‌شانه‌ای ۳۰هزار تومان رسید/سوپرمارکت‌ها گرانفروشی نمی‌کنند

رییس اتحادیه سوپرمارکت داران با اشاره به اینکه قیمت هرشانه تخم مرغ در مغازه ها تا ۳۱ هزارتومان هم رسیده است،گفت:بحث گرانفروشی مطرح نیست و مغازه داران در روزهای اخیر خودشان تخم مرغ را گران خریداری کرده‌اند.

سعید درخشانی در گفت وگو با ایسنا در رابطه با قیمت تخم مرغ گفت: در حال حاضر قیمت هر شانه تخم مرغ در سوپر مارکت ها ۲۹ تا ۳۱ هزار تومان و بسته به وزن آن و قیمت خریداری شده متغییر است.

وی اضافه کرد: مغازه داران گرانفروشی نمی کنند و خودشان نیز تخم مرغ را گران خریداری می کنند و بسته به قیمتی که خریداری می کنند با حاشیه سود حداکثر ۱۰ تا ۱۵درصد به فروش می رسانند.

به گزارش ایسنا، قیمت تخم مرغ در روزهای اخیر تا شانه ای ۳۰هزار تومان هم رسیده است.



گزارش

آغاز فاز خوداظهاری برای شناسایی خانه‌های خالی

در حالی که برخی رسانه‌ها نشست اخیر وزارت راه را رونمایی مجدد از سامانه املاک و اسکان قلمداد کردند، شواهد گویای آغاز فاز خوداظهاری برای تکمیل بانک اطلاعاتی خانه‌های خالی است.

سه شنبه ۲۸ مرداد ۱۳۹۹ مراسمی تحت عنوان «اجرایی‌نمودن سامانه املاک و اسکان» حسب تبصره ۷ ماده ۱۶۹ مکرر قانون مالیات‌های مستقیم با حضور محمد اسلامی در محل وزارت راه و شهرسازی برگزار شد.

بازتاب برخی رسانه‌ها از این مراسم، رونمایی مجدد از سامانه املاک و اسکان آن هم با بی‌مهری و استقبال سرد مسئولان وزارت اقتصاد و سازمان امور مالیاتی بوده اما بررسی‌های خبرگزاری مهر نشان می‌دهد، بهانه نشست مذکور، اطلاع‌رسانی درباره تکمیل بانک اطلاعاتی خانه‌های خالی به شیوه خوداظهاری مالکان بیش از یک واحد مسکونی بوده است!

محمد اسلامی وزیر راه و شهرسازی در این مراسم اظهار داشت: «امروز یکی از مطالبات کهن مردم عملیاتی شد و در این لحظه نسبت به ارسال پیامک به مالکان بیش از یک واحد مسکونی اقدام خواهد شد.»

فارغ از اینکه بی‌عملی وزارت راه و شهرسازی از سال ۱۳۹۴ در راه‌اندازی سامانه املاک و اسکان (مطابق قانون مالیات‌های مستقیم) به ویژه در دوران وزارت عباس آخوندی منجر شده تا وزیر از آن به عنوان مطالبه کهن مردم یاد کند، نکته حائز اهمیت اشاره به شناسایی مالکان دارای بیش از یک واحد مسکونی است.

براساس اظهارات مقامات مسئول وزارت راه و شهرسازی، تاکنون بیش از ۲ میلیون و ۷۰۰ هزار خانه متعلق به مالکانی که بیش از یک واحد مسکونی دارند، شناسایی شده که ظن «خالی بودن» درباره آن‌ها می‌رود. ناگفته نماند وزیر راه و شهرسازی مطابق اطلاعات سامانه املاک و اسکان از مالکیت بیش از ۲۳ هزار واحد مسکونی توسط یک نهاد حقوقی خبر داد!

بر اساس اظهارات محمودزاده معاون مسکن و ساختمان وزیر راه و شهرسازی در یک برنامه تلویزیونی، پیش فرض سامانه املاک و اسکان در مورد املاکی که به مالکان آن‌ها پیامک ارسال شده، خالی بودن آن است؛ مگر اینکه مالک توأم با اظهار به سکونت در یکی از املاکش در سامانه املاک و اسکان، مدارکی دال بر واگذاری سایر واحدها به مستأجر ارائه کند.

محمودزاده در این باره اظهار داشت: وزارت راه و شهرسازی کار شناسایی خانه‌های خالی را انجام داده و اطلاعات آن را به صورت پیامک به مالکان این خانه‌ها ارسال می‌کند. اگر مالک اظهار کند واحد مسکونی مستأجر دارد، باید مدارک آن را ارائه کند، اما اگر مدارک ارائه نکند یا تأیید کند خانه، خالی است؛ آن واحد مسکونی به سازمان امور مالیاتی معرفی می‌شود.

محمودزاده افزود: سه ماه به مالکان مهلت عرضه واحدهای مسکونی خالی را می‌دهیم و اگر این کار را انجام ندهند، فهرست آن‌ها را اعلام عمومی می‌کنیم. گفتنی است، مالکان از زمان ارسال پیامک زیر، ۱۰ روز فرصت دارند تا با مراجعه به سامانه املاک و اسکان، وضعیت مالکیت و سکونت املاک خود را تعیین تکلیف کنند؛ در غیر این صورت املاک شناسایی شده به منزله املاک خالی تلقی خواهند شد.

نکته حائز اهمیت در مالیات بر خانه‌های خالی، هدف‌گذاری برای عرضه این خانه‌ها به بازار و مقابله با احتکار مسکن است. بنابراین کسب درآمد از این حوزه مقطعی بوده و نمی‌توان از آن به عنوان درآمد پایدار برای دولت یاد کرد.

از طرفی با توجه به کاهش شدید تولید مسکن در کشور طی سال‌های گذشته، لزوم تحقق جهش تولید در مسکن توأم با اخذ سایر پایه‌های مالیاتی نظیر عایدی سرمایه و املاک مازاد نیاز ضروری برای بازگشت آرامش به بازار مسکن است.

ربیعی؛

افزایش حق العمل فروش سوخت، تاثیری بر قیمت بنزین و گازوییل ندارد



«علی ربیعی» در حاشیه جلسه هیات دولت درباره مصوبات هیات دولت گفت: مدت‌ها بود که جایگاه‌داران درخواست داشتند دریافتی آنها افزایش پیدا کند و از دستمزد خود ناراضی بودند؛ بیش از یکسال انجمن صنفی جایگاه‌داران این مطالبه را داشت.

سخنگوی دولت افزود: در جلسه امروز دولت تصویب شد که از ابتدای سال ۹۹ حق‌العمل فروش هر لیتر بنزین را ۱۲۵۰ ریال و همچنین نفت گاز را ۷۰۰ ریال تعیین کند این افزایش در درآمد جایگاه‌داران تاثیر خواهد داشت.

وی بیان کرد: نحوه تامین حق العمل سوخت در جایگاه‌ها از محل منابع دولتی است که به هیچ وجه تاثیری بر قیمت بنزین و گازوییل نخواهد داشت و افزایش قیمت به مصرف کننده سوخت تحمیل نمی‌شود و از منابع دولتی و سازمان برنامه و هدفمندی تامین می‌شود.

ربیعی افزود: در جلسه امروز دولت همچنین یک درخواست دیرین از عشایر کشور در استان اردبیل و منطقه دشت مغان بررسی و تصویب شد. این موضوع چند سال محل منازعه بود و آنها نگران بودند.

سخنگوی دولت اظهار داشت: افرادی به صورت عرفی در زمین‌های منطقه دشت مغان کار می‌کردند و زمین‌های آن منطقه، مشمول خصوصی سازی شده بود و نگرانی‌هایی داشتند این موضوع در کمیسیون‌های تخصصی و حقوقی دولت بررسی و نهایی شد.

ربیعی گفت: دولت تصمیم گرفت که ۴هزار و ۲۶۲ هکتار از اراضی شرکت کشت و صنعت دامپروری مغان را از املاک شرکت تفکیک کند و به وزارت جهاد کشاورزی منتقل می‌شود و از این طریق این اراضی به عشایر و بهره برداران عرفی منطقه با همکاری استانداری اردبیل واگذار می‌شود.

وی درباره گاز رایگان گفت: این بحث مطرح شده است اما هنوز به جمع‌بندی نرسیده ایم.

سخنگوی کمیسیون ویژه جهش تولید مجلس؛

طرح برق امید طرحی برد-برد برای دولت و مردم است

«رحیم زارع» در خصوص مصوبه اخیر دولت برای رایگان کردن برق مشترکان خانگی کم مصرف، افزود: بر اساس اطلاعاتی که مدیران بخش برق تا این زمان ارائه کرده‌اند، این طرح، شامل رایگان کردن بهای برق مصرفی مشترکان خانگی کم مصرف است و هدف اصلی که برای این طرح تشویقی تعریف شده، زمینه‌سازی برای کاهش مصرف برق مشترکانی است که مصارفشان بالاتر از محدوده مصرف مشترکان کم مصرف است.

وی ادامه داد: طرح برق امید، در قبال تخفیف ۱۰۰ درصدی که به مشترکان کم مصرف داده می‌شود، از محل کاهش مصرف برق و در نتیجه کاهش نیاز به احداث نیروگاه‌های برق و همینطور پست‌های برق و خطوط انتقال، سود چند ده برابری عاید دولت می‌شود و در واقع نسبت سود به زیان این طرح برای بحش برق نسبت بالا و معنی دار خواهد بود.

نماینده مردم آباده در مجلس شورای اسلامی گفت: از منظر دیگر، اگر برق صرفه‌جویی شده ناشی از اجرای طرح، صادر بشود، درآمد قابل توجه ارزی هم نصیب دولت می‌شود، بنابراین اجرای طرح به معنی تحقق مفهوم برد-برد، هم برای مردم و هم برای دولت است.

زارع با بیان اینکه بر اساس اطلاعاتی که تاکنون از جزئیات اجرای این طرح کسب شده، حدود ۶۵ درصد از جامعه هدف طرح برق امید، ساکنان روستاها هستند، تصریح کرد: به نظر من کلیات این طرح، طرح خوبی است و به طور قطع چنین طرحی با توجه به مزایای قابل توجه آن از جنبه‌های اقتصادی، فرهنگ‌سازی مدیریت مصرف و همینطور تاثیر مثبت محیط زیستی، مورد حمایت نمایندگان مجلس هم قرار خواهد گرفت.

وی ادامه داد: واقعیت این است که در شرایط کنونی که منابع مالی برای احداث نیروگاه‌ها به شدت محدود شده، نمایندگان از هر راهکاری که بتواند منجر به کاهش مصرف برق و مدیریت مصرف انرژی در کشور شود، استقبال خواهند کرد، به خصوص اینکه در این طرح علاوه بر تحقق منافع ملی، مردم هم بصورت مستقیم ذینفع خواهند بود.

دوم شهریورماه امسال هیات وزیران مصوبه برق رایگان برای مشترکان کم مصرف را تصویب کرد. بر اساس این مصوبه مقرر است طرح برق امید اجرایی شود.

طرح «برق امید» مخصوص مشترکان خانگی است و الگوهای آن نیز از عملکرد خود مردم در سال‌های گذشته استخراج شده است. به طور متوسط در کل کشور حدود ۳۰ درصد از مشترکان برق در محدوده کم مصرف، ۱۵ درصد پرمصرف و ۵۵ درصد در محدوده خوش مصرف هستند، اما این تقسیم بندی ارتباطی به محدوده جغرافیایی یا درآمد خانوار ندارد بلکه براساس میزان مصرف برق آنها شکل گرفته است. تخفیف ۱۰۰ درصدی بهای برق درطرح «برق امید» برای مشترکان کم مصرف در نظر گرفته شده است.

در طرح «برق امید»، مشترکان برق خانگی در سه گروه کم‌مصرف، خوش‌مصرف و پرمصرف قرار می‌گیرند. بر این اساس، مشترکان کم‌مصرف از تخفیف ۱۰۰ درصدی در قبض برق بهره‌مند می‌شوند، از مشترکان خوش‌مصرف قدردانی می‌شود و مشترکان پرمصرف نیز با انجام کارهایی از عنوان پرمصرف دور شده و به خوش‌مصرف‌ها می‌پیوندند.

برق مجانی به تهرانی ها هم می رسد

حسین صبوری، با بیان اینکه استان تهران دارای دوشرکت شهر تهران و شهرستان های تهران است، اظهار کرد: در حال حاضر همکاران ما به دنبال شناسایی مشترکان پرمصرف و کم مصرف برای طرح برق امید هستند.

وی با بیان اینکه بر اساس آمار موجود در شهر تهران بیش از ۸۰ درصد مشترکان خانگی الگوی مصرف را رعایت می کنند، افزود: گروه کم مصرف و کم مصرف که در برق امید مطرح شده با این موضوع متفاوت است و باید بررسی های لازم صورت گیرد.

مدیرعامل شرکت توزیع برق تهران بزرگ با اشاره به مشترکان پر مصرف تهرانی گفت: بر اساس آماری که تا کنون اخذ شده کسانی که الگو مصرف را رعایت نمی کنند جزء پر مصرف ها هستند که در تهران حدود ۲۰ درصد مشترکان را شامل می شود. صبوری با بیان اینکه طبق مصوبه دولت کم مصرف ها شامل تخفیف صد درصدی طرح برق امید می شوند، تصریح کرد: تعریف مشترک کم مصرف در هر منطقه متفاوت است به طور مثال برای تهران یک نوع محاسبه و برای خوزستان یک نوع محاسبه دیگر لحاظ می شود.

وی با تاکید بر اینکه در حال حاضر ارزیابی ها و بررسی ها در حال انجام است، گفت: پس از مشخص شدن نتیجه گزارش اعلام خواهد شد اما الان پر مصرف ها را کسانی می دانیم که الگو مصرف را رعایت نکنند که این مساله نیز در مناطق مختلف متفاوت است.

مدیرعامل شرکت توزیع برق تهران بزرگ با بیان اینکه تا آبان ماه این طرح اجرایی خواهد شد، گفت: برق امید شامل کم مصرف ها است و حتما شامل حال استان تهران نیز خواهد شد و اگر مشترکان خوش مصرف نیز مصرف خود را مدیریت کنند می توانند در این دسته قرار بگیرند و این موضوع تنها بستگی به میزان مصرف مشترکان دارد.

چاه‌های غیرمجاز مکنده‌هایی که آب از جان زمین می‌کشند

افزایش بی‌رویه چاه‌های غیرمجاز و فعالیت آن موجب شده تا همین چند سال پیش سالانه سطح سفره‌های زیرزمینی استان بویژه در دشت اردبیل ۱۵ سانتیمتر پایین‌تر رود، این دشت سال‌ها پیش دشت ممنوعه اعلام شد اما استفاده بی‌رویه از سفره‌ها ادامه یافته و دشت در معرض خطر تبدیل به دشت ممنوعه بحرانی قرار گرفت.کشاورزی در استان اردبیل حجم زیاد و حتی تا ۹۳ درصد مصرف آب استان اردبیل را به خود اختصاص داده و این در حالی است که خشکسالی از مدت‌ها پیش استان را مورد تهدید قرار داده و در سال‌های اخیر کاهش بارش‌ها امکان رهایی از این وضعیت را تاکنون غیر ممکن ساخته است.

تداوم استفاده از چاه‌های غیرمجاز و مدیریت نامناسب مصرف در چاه‌های مجاز از سوی کشاورزان می‌تواند وضعیت را بیش از گذشته بغرنج‌تر کند و ضروری است که دستگاه‌های اجرایی اقدام اساسی در این زمینه صورت دهند.

آمارهای اعلامی در مورد وجود و فعالیت چاه‌های غیرمجاز در استان متناقض است، برخی آمارهای غیر رسمی از وجود چاه‌های غیرمجاز حتی تا ۵۰۹ حلقه در استان حکایت دارد و در مقابل آمارهای رسمی تعداد این چاه‌ها را بسیار کمتر از این تعداد ذکر می‌کند.

نبی‌الله پاسبان عیسی‌لو معاون حفاظت و بهره‌برداری شرکت آب منطقه‌ای اردبیل از جمله مدیرانی است که می‌گوید جلوی حفر چاه‌های غیرمجاز در اردبیل گرفته شده و در حال حاضر فقط ۶۰ حلقه چاه غیرمجاز در این استان وجود دارد که طبق برنامه‌ریزی بعمل آمده نسبت به انسداد آنها اقدام خواهد شد.پاسبان عیسیلو با اشاره به اینکه با برداشت بی‌رویه از منابع آب‌های زیرزمینی در سالیان گذشته آب چند سال آینده را نیز مصرف کرده‌ایم، افزود: برای به تعادل رساندن مصرف آب زیرزمینی باید از بروز مشکل برای آینده فرزندانمان جلوگیری کرد.

مسوولان امور آب در استان می‌گویند که با تشدید اقدامات نظارتی از سال گذشته تاکنون دهها چاه غیر مجاز بویژه در دشت اردبیل مسدود شده و با این اقدام از هدر رفت میلیون‌ها لیتر مکعب آب زیرزمینی در استان جلوگیری شده است.

به گفته داور بستام مجری طرح احیا و تعادل بخشی شرکت آب منطقه‌ای اردبیل، امسال با انسداد ۲۱ حلقه چاه در مصرف نیم میلیون متر مکعب آب صرفه‌جویی شد.

محبت مصری نماینده مجری طرح تعادل‌بخشی و تغذیه مصنوعی شرکت آب منطقه‌ای اردبیل هم از انسداد ۱۰۶ حلقه چاه غیرمجاز در دشت‌های این استان در سال گذشته خبر داد.مصری به فعالیت ۱۹ اکیپ گشت و بازرسی منابع آب در استان اشاره کرد و افزود: حضور مستمر این اکیپ‌ها در دشت‌های استان برای بازدید از منابع آب، بروز کردن آمار و اطلاعات آنها و شناسایی و گزارش تخلفات صورت گرفته در حوزه منابع آب زیرزمینی و سطحی انجام می‌شود.

وی با بیان اینکه در این مدت از حفر ۲۳ حلقه چاه غیرمجاز جدید جلوگیری شده، گفت: همچنین از هفت مورد کف‌شکنی و جابجایی غیرقانونی چاه‌های مجاز ممانعت شده است.

قادر نگهدار کارشناس کشاورزی در این باره گفت: تلاش‌های گسترده‌ای از چندین سال پیش برای جلوگیری از حفر چاه‌های غیرمجاز در استان صورت گرفته ولی هنوز این چاه‌ها به صورت کامل مهار و مسدود نشده است.

به اعتقاد وی، کاهش بارش‌ها، تداوم خشکسالی و نبود منابع آب کافی برخی کشاورزان استان را به حفر و استفاده از چاه‌های غیرمجاز ترغیب می‌کند.

نگهدار بیان کرد:برای موفقیت کامل در انسداد چاه‌های غیرمجاز در مرحله اول باید آب مورد نیاز کشاورزان تامین شود و در غیر این‌صورت انسداد چاه‌ها موقتی خواهد بود.

این کارشناس افزود:برخی از چاه‌ها هم که بصورت مجاز مورد استفاده قرار می‌گیرد هم می‌بایست تحت مدیریت مصرف قرار گرفته و حساب و کتابی در میزان برداشت آب وجود داشته باشد.

وی افزود: مصرف بی‌رویه آب از سوی شهروندان، هدر رفت آب در بخش کشاورزی، کمبود منابع آب‌های زیرزمینی ناشی از کمبود بارش و استفاده بی‌رویه کشاورزان، ساماندهی نشدن چاه‌های غیرمجاز و تحقق نیافتن برنامه تغییر الگوی کشت از جمله عواملی هستند که موجب بروز و تشدید تنش‌های آبی و خشکسالی در استان اردبیل می‌شود که می‌بایست در این زمینه برنامه ریزی و اقدامات اساسی صورت گیرد.

در این حال عباس جنگی مرنی مدیرعامل شرکت آب منطقه‌ای اردبیل هم گفت: با توجه به افت شدید ذخایر آب زیرزمینی استان حفاظت از این ذخایر ارزشمند بیش از هر زمانی نیازمند توجه است.

وی افزود: به دلایل ریخت زمین‌شناسی در استان اردبیل اهمیت حفاظت از آب‌های زیرزمینی بیش از آب‌های سطحی است و برای جلوگیری از حاد شدن مسئله، باید با همکاری تمامی دستگاه‌های اجرایی و قضایی نسبت به حفاظت و صیانت از این منابع تلاش کرد.وی با اشاره به بالا رفتن مصرف آب از آب‌های زیرزمینی با مرور زمان تشریح کرد: با مصرف زیاد آب در سال‌های اخیر سفره‌های زیرزمینی دچار کمبود شدید آب شده و فشار به این سفره‌ها روز به روز تشدید شده است.

مدیر عامل شرکت آب منطقه‌ای اردبیل با بیان اینکه برای مقابله با این معضل اقدامات مهمی در زمینه جلوگیری از فعالیت چاه‌های غیر مجاز صورت گرفته است افزود: در کنار این این، نسبت به تجهیز یک هزار و ۲۱۵ حلقه چاه کشاورزی و صنعتی مجاز به کنتور هوشمند برای مدیریت مصرف اقدام شده است.

او اظهار کرد: نصب کنتورهای هوشمند حجمی آب و برق از نوع مکانیکی (□□) و الکترومغناطیسی با اولویت دشت ممنوعه اردبیل و سه محدوده مطالعاتی مشکین شهر، مغان، خلخال و کوثر با قوت تمام و با حمایت‌های مدیران شهرستان‌ها و همکاری بهره برداران توسط اکیپ‌های گشت و بازرسی برق در شرکت آب منطقه‌ای اردبیل در سال ۹۹ آغاز شده و با هدف گذاری ۲۵۰ دستگاه و اولویت کاری طرح احیاء و تعادل بخشی راهبری و ادامه خواهد داشت.

جنگی مرنی اظهار داشت: این اقدام یکی از ۱۱ پروژه اولویت دار طرح احیاء و تعادل بخشی آب‌های زیرزمینی بوده و انتظار می‌رود کشاورزان و بهره برداران از اینگونه چاه‌ها در جهت حفظ منابع ارزشمند و استراتژیک آب زیرزمینی نهایت همکاری را با سیاست‌های وزارت نیرو و شرکت آب منطقه‌ای اردبیل بعمل آورند.

او افزود: با نصب کنتورهای هوشمند نسبت به بهبود کسری مخزن دشت ممنوعه اردبیل طی چند سال آتی قدم‌های اساسی برداشته خواهد شد و از طرفی حفظ سرمایه گذاری‌های موجود در دشت ممنوعه اردبیل نیز منوط به حفاظت جدی و نظارت بر منابع آب زیرزمینی علی الخصوص در دشت ممنوعه اردبیل مقدور خواهد شد.مسعود امامی‌یگانه فرماندار اردبیل هم گفت: امسال یک میلیون متر مکعب آب در دشت اردبیل با اجرای طرح تعادل بخشی صرفه‌جویی شده است.وی افزود: جلوگیری از حفر چاه‌های غیرمجاز و برداشت بی رویه آب‌های زیرزمینی و نصب کنتورهای هوشمند آب و برق در بخش کشاورزی و صنعت می‌تواند دشت اردبیل را احیا کند.

امامی یگانه بیان کرد: ۷۵۳ کنتور هوشمند برروی چاه‌های اردبیل نصب شده که ۵۴۱ مورد آن کنتورهوشمند آب و برق، ۶۴ مورد کنتور هوشمند حجمی و ۱۴۸ مورد دیگر مربوط به کنتور هوشمند معمولی است.

فرماندار اردبیل اظهار داشت:این دشت ممنوعه محسوب شده و از لحاظ منابع آب زیرزمینی یکی از دشت‌های مستعد است که باید بیشتر مورد حفاظت و حراست قرار بگیرد.

پاسبان عیسی لو معاون حفاظت و بهره‌برداری شرکت آب منطقه‌ای اردبیل در عین حال لایروبی و ساماندهی رودخانه‌های استان، نصب کنتور هوشمند بر چاه‌های کشاورزی، جلوگیری از اضافه برداشت از چاه‌های کشاورزی، فعالیت چندین گروه گشت و بازرسی از منابع آب، انسداد چاه‌های غیرمجاز و جلوگیری از حفر آنها را از جمله اقدامات این شرکت در راستای حفاظت و صیانت از منابع آبی استان ذکر کرد.

به گفته آنها، تامین آب مورد نیاز کشاورزان از طریق اجرای طرح‌های پایاب سدها، تلاش برای گسترش طرح‌های کشت جایگزین، توسعه آبیاری مدرن و فرهنگ‌سازی از طریق رسانه‌ها از جمله اقدامات اساسی است که می توان تلاش های صورت گرفته در حراست از منابع آبی استان را به مرز موفقیت نزدیک کند.

یادداشت

امکان‌سنجی احداث پتروپالایشگاه‌ها در کشور

در این مقاله، ضمن تصریح بر اینکه ایجاد ظرفیت پتروپالایشی در واقع یک رویکرد کاملاً اقتصادی در بهره‌برداری منابع نفت و گاز است و مجتمع‌های پالایش سودمحور نسبت به سوخت‌محور وضعیت مناسب‌تری دارند، در زمینه «خوراک» به‌عنوان یکی از متغیرهای کلیدی در احداث پتروپالایشگاه‌ها، به محدودیت مهمی اشاره شده است: «از حیث کیفیت می‌توان به نفت خام ایران امتیاز متوسطی داد؛ هرچند ایران با دسترسی به میعانات گازی فرصت بی‌نظیری جهت طراحی و احداث پتروپالایشگاه‌ها داشته است، چراکه این خوراک (میعانات گازی) از حیث کیفیت به‌عنوان یک نفت فوق سبک شناخته می‌شود و از حیث ترکیبات آلاینده نیز در قیاس با نفت خام ایران وضعیت بهتری دارد. منتها مهم‌ترین نکته در این بین، وضعیت میدان گازی پارس جنوبی و وجود عدم قطعیت‌ها در نرخ تولید در سال‌های آتی با توجه به تغییر رفتار مخزن وافت فشار است».

در ادامه و برای بررسی پتانسیل‌های موجود از حیث «فناوری»، باید یادآوری این نکته که «مجتمع‌های پتروپالایش در کنار محصولات هیدروکربوری (سوخت)، محصولات شیمیایی و پلیمری هم تولید می‌کنند و این تنوع محصول مستلزم به کارگیری فناوری‌های پیچیده‌تر و صد البته متنوع‌تری است»، این سؤال مطرح شده که آیا لایسنس‌های (لیسانس و طراحی پایه) مورد نیاز در یک واحد پتروپالایشگاهی در کشور موجود است؟

در مطلب یادشده به این سؤال پاسخ منفی داده شده و در بخشی از آن آمده است: «مطمئناً اگر بخواهیم واقع‌بینانه به این موضوع توجه داشته باشیم، پاسخ منفی است. یعنی باید در کنار بهره‌گیری از لیسانس‌های موجود و محدود در داخل کشور اقدام به خریداری لیسانس‌های مورد نیاز کرد. این نکته نیز قابل توجه است که طراحی مفهومی و طراحی پایه یک پتروپالایشگاه به‌عنوان اولین قدم، نیازمند دانش تخصصی است، لذا طراحی و احداث یک پتروپالایشگاه چیزی فراتر از تأمین تجهیزات است که گاه در بعضی از تحلیل‌ها به آن تأکید می‌شود. نقش فناوری در بهره‌برداری بنگاه‌های پتروپالایش بسیار پررنگ است که متأسفانه عدم دسترسی کشور به این موارد سبب شده زنجیره ارزش نفت و گاز توازن کافی نداشته باشد، چراکه بسیاری از صاحبان فناوری دارای ملیت اروپایی، آمریکایی و ژاپنی هستند و از ارائه فناوری‌های فرآیندی به شرکت‌های ایرانی خودداری می‌کنند».

اما بحث تأمین «سرمایه» پتروپالایشگاه‌ها نیز که در این مقاله به آن پرداخته شده، خواندنی است: «حجم سرمایه‌گذاری واحدهای پتروپالایشگاهی نسبت به واحدهای پالایشگاهی در یک ظرفیت یکسان بالاتر است، لذا یکی از عوامل محدودکننده جهت اجرایی شدن مجتمع‌های پتروپالایشگاهی در کشور دسترسی به منابع مالی مورد نیاز برای اجرای چنین پروژه‌هایی است. بررسی مشخصات پنج مجتمع پتروپالایش در حال ساخت در چین و عربستان نشان می‌دهد مجموع ظرفیت اسمی این مجتمع‌های پتروپالایش ۲ میلیون و ۶۰۰ هزار بشکه در روز و سرمایه‌گذاری مورد نیاز برای اجرایی شدن این طرح‌ها ۶۹ میلیارد و ۸۵۰ میلیون دلار است. یعنی به‌طور متوسط حجم سرمایه‌گذاری برای یک بشکه نفت معادل ۲۷ هزار دلار برآورد شده است. این نکته را نیز باید مورد توجه قرار داد که با توجه به وابستگی کشور به اخذ لیسانس و واردات تجهیزات خاص از خارج از کشور، هزینه طراحی و ساخت مجتمع‌های صنعتی از جمله پالایشگاه‌ها در ایران حداقل ۱۰ تا ۲۰ درصد بالاتر از سایر مناطق دنیا است، بنابراین می‌توان برآورد کرد که هزینه ساخت مجتمع‌های پتروپالایشگاه در ایران به ازای هر بشکه حدود ۳۰ هزار دلار است. یعنی برای ساخت ۲ میلیون بشکه پتروپالایشگاه به ۶۰ میلیارد دلار سرمایه‌گذاری نیاز خواهد بود».

در این مطلب برای درک بهتر سرمایه‌گذاری مورد نیاز، عنوان شده است: «شاید ذکر این نکته به درک این حجم از منابع مالی کمک کند که از سال ۱۳۴۳ که اولین مجتمع پتروشیمی کشور در شیراز به بهره‌برداری رسید تا انتهای سال ۹۷، حجم سرمایه‌گذاری فرود آمده در صنعت پتروشیمی ۵۳ میلیارد دلار بوده است بنابراین تأمین منابع مالی به‌منظور اجرایی کردن پروژه‌های پتروپالایشگاهی در کشوری که درگیر اقتصاد تورمی است و صد البته تحریم‌های ظالمانه بسیار مشکل خواهد بود».

این مقاله در بررسی عامل «بازار» نیز یادآور شده است: «حجم بازار فرآورده‌های هیدروکربوری به مراتب بسیار بزرگ‌تر از بازار محصولات پتروشیمیایی و پلیمری است و این به آن معناست که کماکان در سال‌های آتی بخش عمده‌ای از نفت خام تولیدی و فراورش شده در دنیا برای تولید سوخت مورد استفاده قرار می‌گیرد. مطابق برآوردهای مؤسسه IEA بین سال‌های ۲۰۱۷ تا ۲۰۳۰ میزان افزایش ظرفیت مصرف نفت خام ۹ میلیون و ۶۰۰ هزار بشکه خواهد بود که ۳.۲ میلیون بشکه از آن به‌عنوان خوراک واحدهای پتروشیمیایی در نظر گرفته خواهد شد».

مرکز مطالعات زنجیره ارزش در این مطلب، با یادآوری اینکه «نگاهی به سوابق کشور در سال‌های گذشته حاکی از آن است که فرصت‌های سرمایه‌گذاری تعریف‌شده در راستای توسعه صنعت پالایش نفت با استقبال سرمایه‌گذاران روبه‌رو نشده است و هر جایی که این صنعت تحرک و توسعه‌ای داشته، ورود مستقیم دولت و حاکمیت در آن پررنگ بوده است»، پیشنهادهایی را در راستای تحقق عملی پتروپالایشگاه‌ها داده که تجدیدنظر حاکمیت در روابط خود با صنعت پالایش نفت و نظام سهامداری این صنعت، ایجاد یک مغزافزار مشترک و یکپارچه در راستای برنامه‌ریزی کلان و سیاست‌گذاری دو بخش پالایش و پتروشیمی، متناسب‌سازی فرصت‌های سرمایه‌گذاری طراحی و واگذارشده به فعالان صنعت نفت و گاز، به کارگیری رویکرد راهبردی در تخصیص خوراک مورد نیاز صنعت و افزایش جذابیت فرصت‌های سرمایه‌گذاری پتروپالایشی از جمله این پیشنهادهاست.



حسابرسی از هپکو در جریان است

رئیس کل دادگستری استان مرکزی گفت: حسابرسی از هپکو زمان بر است و نیاز به تحقیقات و بررسی‌های جامعی دارد. فرآیند آن در جریان است و قطعا انجام می‌شود.

به گزارش خبرنگار دانشگاه خبرگزاری دانشجو، یکی از خواسته‌های اصلی کارگران هپکو در اعتراضات اخیر آنان، مساله حسابرسی از این شرکت بوده است. کارگران این موضوع را بارها در جلسات مختلف با مسئولان کشوری و استانی و حتی در حضور حجت الاسلام رئیسی، رئیس قوه قضاییه مطرح کرده اند.

حدود یک ماه قبل هم در جلسه‌ای با حضور دادستان کل کشور، جمعی از کارگران هپکو، نمایندگان اراک در مجلس شورای اسلامی و مسئولان استانی مرکزی حضور داشتند و موضوع حسابرسی از این شرکت دوباره مطرح شد. پس از آن بود که با دستور منتظری، قرار شد تا این پرونده در دادگستری استان مرکزی به جریان بیفتد.

مصاحبه

میرزایی نکو: برای تحقق مطالبات مردم راهی جز تقویت نظام حزبی نداریم

«قاسم میرزایی نکو» نماینده سابق مردم فیروزکوه و دماوند با اشاره به تلاش دولت در لایحه جامع انتخابات جهت تقویت نظام حزبی گفت: برای تحقق مطالبات انباشته مردم در حوزه‌های مختلف راهی جز تقویت نظام حزبی در کشور نداریم و مجلس باید در این زمینه با اقدامات دولت همراه شود.

تقویت نظام حکمرانی از دید بسیاری از اهالی سیاست بدون تقویت نظام حزبی امکان‌پذیر نیست. کادرسازی، پیگیری خواسته‌های مردم، رابط بین مردم و حکومت و آموزش سیاسی از کارویژه‌های مهم احزاب به شمار می آید که باعث تقویت نظام‌های دموکراتیک و مبتنی بر آرای مردم می‌شود. از این رو در نظام‌های سیاسی مدرن احزاب تقویت شده و در عرصه سیاسی نقش مهمی را بر عهده دارند. اما با وجود به رسمیت شناخته شدن حق رای مردم در قانون اساسی جمهوری اسلامی و همچنین با وجود احزاب زیادی که از وزارت کشور مجوز فعالیت گرفته‌اند در ایران احزاب هنوز نتوانسته‌اند جایگاه خود را پیدا کنند. همین امر باعث شده احزاب بیشتر همانند جبهه سیاسی عمل کرده و به صورت مقطعی و در آستانه انتخابات فعال شده و بعد از انتخابات دوباره کم فروغ شوند.

دولت با دغدغه تقویت احزاب در لایحه جامع انتخابات تلاش کرد لیستی رای دادن را تبدیل به قانون کند. ارائه فهرست‌های انتخاباتی از سوی احزاب طبیعتا باعث گسترش فعالیت احزاب می‌شد. با این حال، هنوز لایحه جامع انتخابات در کمیسیون شوراها و امور داخلی مجلس در دستور کار قرار نگرفته است. با توجه به جمیع شرایط، بسیاری می گویند در چند انتخابات آتی وضعیت بهتری برای احزاب نمی‌توانیم متصور شویم.

برای بررسی دلایل اهمیت احزاب و راهکارهای تقویت نظام حزبی در کشور با «قاسم میرزایی نکو» نماینده مردم فیروزکوه و دماوند در مجلس دهم گفت‌وگو کرده‌ایم.

ارائه طرح‌های متعدد و مخالفت شورای نگهبان باعث شد مجلس دهم نتواند به لایحه جامع انتخابات رسیدگی کند

میرزایی نیکو در پاسخ به این پرسش که چرا با وجود طرح خواست نخبگان و احزاب در لایحه جامع انتخابات، این لایحه در مجلس دهم تعیین تکلیف نشد، گفت: لایحه جامع انتخابات زمانی به مجلس ارسال شد که مجلس دهم یک سال بیشتر فرصت نداشت. هم‌زمان با این لایحه هم چند طرح از سوی گروه‌های مختلف نمایندگان در مورد استانی شدن انتخابات مجلس مطرح شد. با توجه به این همزمانی و نزدیک بودن انتخابات مجلس یازدهم، کمیسیون شوراها و امور داخلی مجلس تصمیم گرفت که طرح استانی شدن انتخابات مجلس در اولویت قرار گیرد.

وی ادامه داد: برای بررسی این طرح زمان زیادی صرف شد و اتفاقا آن بخش‌هایی را که در لایحه جامع انتخابات مربوط به انتخابات مجلس بودم استخراج کرده و در این طرح گنجاندیم. کارگروه‌های مختلف تشکیل شد و مرکز پژوهش‌های مجلس هم کمک کرد تا طرح نهایی شده و به شورای نگهبان ارسال شد. اما در شورای نگهبان با معطلی مواجه شد و این شورا بیش از ۲۰ ایراد به طرح استانی شدن انتخابات گرفت و کلا قانونی را که مجلس تصویب کرده بود زیر سوال برد و به مجلس برگرداند و این طرح هم به نتیجه نرسید.

میرزایی نکو تصریح کرد: بیش از چهار سال روی این لایحه کار کارشناسی انجام شده است، کمیته‌های مختلفی همراه با کمیته سیاسی دولت به صورت مفصل روی آن کار کرده‌اند و مدت‌ها هم تیم کارشناسی وزارت کشور درباره آن کار کرده و در نهایت به مجلس ارائه شده است، اما چون با قانون استانی شدن انتخابات همزمان شد، عملا زمان لازم برای ارائه آن به صحن فراهم نشد.

نماینده مجلس دهم با اشاره به ضعف‌های فعالیت حزبی در کشور هم بیان داشت: دولت در لایحه جامع انتخابات با توجه به این ضعف تلاش کرد با گنجاندن بحث لیستی رای دادن در انتخابات به تقویت احزاب کمک کند. البته من معتقد بودم که باید در این لایحه تشکیل کمیته عالی انتخابات و همچنین نقش احزاب پرنگ تر دیده شود. از طرف دیگر عدم طرح بحث استانی شدن انتخابات مجلس را هم از ضعف‌های جدی لایحه می‌دانم. با همه این نکات اما لایحه جامعه انتخابات از مهم‌ترین لوایح دولت است که در صورت تصویب قدم مهمی در تقویت احزاب در کشور خواهد بود و به نظر من بررسی و تصویب این لایحه باید اولویت اصلی کمیسیون شوراها و امور داخلی مجلس یازدهم باشد.

مدیر عامل بانک مسکن:

حساب ۶۸ هزار متقاضی طرح ملی مسکن فعال شد



محمود شایان اظهار کرد: حساب بانکی ۶۸ هزار متقاضی واجد شرایط در طرح اقدام ملی مسکن، در شعب بانک مسکن (در سراسر کشور) فعال شد. این تعداد متقاضی تا کنون ۱۴۰۰ میلیارد تومان در مجموع، واریز کرده‌اند که بخشی از آورده نقدی متقاضیان در این طرح به حساب میآید.

وی افزود: با توجه به روند ثبت نام متقاضیان، مراحل لازم برای صحتسنجی شرایط اولیه متقاضیان از بابت واجد شرایط بودن و همچنین رسیدگی اداری به پروندهها در ادارات راه و شهرسازی استانها، از کل افراد ثبت نام کننده، تا کنون پرونده مربوط به ۷۰ هزار متقاضی واجد شرایط به شعب بانک مسکن ارسال شده است که مقایسه این تعداد پرونده با تعداد حسابهای افتتاح شده بیانگر سرعت قابل توجه همکاران بانکی در پیشبرد امور تسهیلاتی مرتبط با طرح اقدام ملی است.

وی با بیان اینکه کار بررسی و عملیات معرفی متقاضیان واجد شرایط طرح اقدام ملی مسکن از طریق ادارات راه و شهرسازی استانها و همچنین بنیاد مسکن و شرکت عمران شهرهای جدید ایران انجام می شود، تصریح کرد: تا کنون مطابق اطلاعاتی که در سامانه این طرح در وزارت راه و شهرسازی درج شده است بیش از ۴۰۰ پروژه ساختمانی در چارچوب طرح اقدام ملی تولید و عرضه مسکن در شهرهای مختلف کشور شروع شده است که با توجه به روند عملیات، کمتر از ۳۰ پروژه ساختمانی برای دریافت تسهیلات، به بانک مسکن معرفی شده است. از این تعداد، پرونده ۱۰ پروژه ساختمانی برای انجام آخرین مرحله لازم برای پرداخت تسهیلات ترهین زمین- به دفاتر اسناد رسمی ارائه شده که تا چند روز آینده سری اول تسهیلات ساخت مسکن طرح اقدام ملی به پروژهها تزریق خواهد شد.

مدیر عامل بانک مسکن، یادآور شد: بانک مسکن مسئولیت پرداخت ۱۴۰ هزار فقره تسهیلات ساخت در این طرح را بر عهده گرفته و مانند تجربه موفق بانک در طرح مسکن مهر ، منابع لازم برای پرداخت تسهیلات تامین شده و بدون تاخیر زمانی، در اختیار سازندگان و تولیدکنندگان مسکن قرار خواهد گرفت. تسهیلات ساخت طرح اقدام ملی ۱۰۰ میلیون تومان است که با بازپرداخت ۱۰ ساله، پرداخت میشود.

شایان افزود: چنانچه همه مدارک و شرایط لازم برای پرداخت تسهیلات از طرف سازندهها و همینطور کل پروژه برقرار باشد، بانک مسکن آمادگی دارد حداکثر ظرف مدت ۳۰ روز کاری، اولین قسط از تسهیلات ساخت را بپردازد.

مدیر عامل بانک رفاه:

مدیر عامل بانک رفاه بر ضرورت توجه به بانکداری مجازی جهت رفاه بیشتر مشتریان تأکید کرد

مدیر عامل بانک رفاه با اشاره به تکنولوژی های جدید و پاسخ به نیازهای مشتریان در استفاده از بانکداری دیجیتال و الکترونیک گفت: در عصر کنونی بانک ها باید بتوانند هم به مشتریان خدمات جدید و به روز ارائه دهند و هم چابکی لازم را داشته باشند که این مهم از طریق به کارگیری تکنولوژی های جدید امکان پذیر است و برای استفاده از این تکنولوژی ها باید بستر لازم را فراهم کنیم. اسماعیل لله گانی افزود: برای استفاده از تکنولوژی های جدید، باید ضمن بهره گیری از مشاوران و متخصصان برون سازمانی، مدیریت زمان باید مد نظر قرار گیرد. هر چقدر که بتوانیم فرآیندها را به لحاظ زمانی کوتاه تر کنیم به کیفیت کار کمک می کند؛ یکی از راهکارهای مدیریت زمان، استفاده از نیروی متخصص و پیشبرد کارها به صورت موازی است. وی عنوان کرد: باید آینده نگر بود و با مطالعه و برنامه ریزی، زمینه توسعه کارها را فراهم کنیم. باید پایه و اساس کار به گونه‌ای طراحی شود که با ورود و گسترش کسب و کارها و تکنولوژی‌های جدید مانند بلاکچین و ارزهای مجازی و یا کسب و کارهایی که با استفاده از کیف پول الکترونیک گسترش می یابد، ظرفیت ارائه خدمات به مشتریان را با توجه به تحولات جدید در آینده داشته باشیم. لله گانی تصریح کرد: برای تحقق چنین برنامه‌هایی نیاز به سند تحول دیجیتال است که همه تغییرات در حوزه کسب و کارهای جدید از جمله فین تک‌ها و استارتاپ ها در آن دیده شود. مدیر عامل بانک رفاه افزود: در تمامی حوزه ها به ویژه حوزه اقتصادی، توقف فعالیت های فناوری اطلاعات حتی برای یک روز باعث وارد آمدن آسیب های فراوانی می‌شود که ماه ها و شاید سال ها برای جبران آن باید تلاش کرد. وی با بیان اینکه در حوزه فناوری اطلاعات نیاز به تحولات اساسی است تاکید کرد: با شناسایی مسائل و مشکلات موجود در حوزه فناوری اطلاعات بانک، قطعاً برنامه های جدید و راهبردهای اساسی بهبود را ارائه خواهیم کرد و کنترل های لازم را نیز انجام خواهیم داد. وی در خصوص اقدامات بانک در پیاده سازی بانکداری الکترونیک و برنامه‌های در دست اقدام در این حوزه، اظهار داشت: از آنجا که پیش نیاز ارائه خدمات بانکداری الکترونیکی ایجاد زیرساخت شبکه‌ای گسترده و سامانه‌ی متمرکز بانکی است، بانک رفاه کارگران با ارائه سامانه خدمات بانکی متمرکز حساب‌های همراه و اتصال آن به کانال‌های مختلف پرداخت اعم از سامانه کارت، تلفن‌بانک، اینترنت بانک، موبایل بانک، ساتنا، پایا، خودپردازها و پایانه‌های فروش از طریق سامانه متمرکز مدیریت کانال تلاش کرده است در یک ساختار و معماری استاندارد و یکپارچه، خدمات بانکداری الکترونیکی خود را توسعه داده و به مشتریان عرضه کند. مدیر عامل بانک رفاه در خصوص اینکه بانکداری الکترونیک تا چه حد توانسته خلاء عدم حضور فیزیکی را در برخی مناطق جبران کند؟ گفت: با توجه به بخش بندی مشتریان بانک بر اساس نیازها و ویژگی های هر بخش، بانک رفاه کارگران تلاش کرده است با به کارگیری هر چه بهتر فناوری اطلاعات و ارتباطات، پاسخگوی نیازهای بانکی مشتریان و جامعه در سراسر کشور باشد. در این راستا در مکان‌هایی که نیاز به حضور فیزیکی بانک است ولی توجیهات هزینه و فایده برای ایجاد یک شعبه کامل وجود ندارد واحدهای راه دور از یک شعبه مادر در مکان‌های جغرافیایی مورد نظر مستقر شده و با استفاده از امکانات تکنولوژیک به صورت کاملاً چابک و با حداقل هزینه به مشتریان خدمات ارائه می کنند. لله گانی با اشاره به خدمات شرکتی و سازمانی به برخی از مشتریان اظهار داشت: برای مشتریان سازمانی و شرکتی که از امکانات فناوری اطلاعات لازم برخوردار هستند، خدمات الکترونیکی ویژه‌ای، خاص هر سازمان مهیا شده و از طریق زیرساخت شبکه‌ای و اینترنتی در محل همان سازمان‌ها، خدمات مورد نیاز به صورت کاملاً الکترونیکی ارائه می‌شود. در مورد طیف عمومی‌تر مشتریان توسعه کانال‌های غیرحضوری فارغ از زمان و مکان جغرافیایی به صورت سبد متنوعی از خدمات بانکداری الکترونیکی از جمله تلفن بانک، موبایل بانک، اینترنت بانک، خدمات مربوط به کارت، خودپرداز و پایانه های فروش ارائه می‌شود که با نگاهی به فهرست خدمات فوق در صد بسیار بالایی از نیازهای مشتریان برای مراجعه حضوری به واحدهای فیزیکی بانک مرتفع شده است. به گفته این مدیر ارشد نظام بانکی، بانک رفاه کارگران توانست با حرکت در مسیر تحقق شعار «رونق و جهش تولید» اقدامات مثبتی چون؛ ارتقای سلامت مالی، تقویت توان مالی بانک، حمایت از فعالیت های دانش بنیان، توسعه ابزارهای تامین مالی، توسعه خدمات بانکی بین المللی و حمایت از تولیدات و کالاهایی ایرانی از طریق اعطای تسهیلات به شرکت های بزرگ را انجام دهد. این مدیر ارشد بانکی، با اشاره به راه اندازی مرکز نوآوری بانک رفاه گفت: بانک رفاه در راستای اهتمام به مقوله پژوهش و با هدف ارزش آفرینی، با همکاری دانشگاه صنعتی شریف اقدام به راه اندازی مرکز نوآوری کرده است. این مرکز به عنوان نخستین مرکز نوآوری بانکی با ماموریت بهبود فرآیندهای پشتیبان و خلق و ارائه خدمات و محصولات جدید بانکی فعالیت خود را آغاز کرده است. لله گانی در ادامه این گفت و گو خاطر نشان کرد: بانک رفاه کارگران با بررسی مداوم نیاز مشتریان بانکی با بهره گیری از نیروهای انسانی کارآمد، اقدام به طراحی و ارائه جدیدترین خدمات در شعب می کند و البته در این مسیر استفاده از فضای مجازی و اپلیکیشن های مربوطه را نیز فراموش نکرده و خدمات متنوعی در این زمینه ارائه کرده است. سامانه مدیریت عملیات یکپارچه نظارت بر حساب ها (معین)، سامانه پرداخت شناسه دار برای مشتریان حقوقی، سامانه بورس کالا و سامانه معاملات آنلاین سهام، انتقال وجه مبتنی بر شماره موبایل در اپلیکیشن موبایل بانک، OTP موبایلی، کارت تنخواه گردان، سامانه تبلت بانک رفاه، خدمت برداشت بدون کارت، اپلیکیشن موبایل همراه کارت رفاه، سامانه مدیریت مالی شخصی (سمیم)، دستیار دیجیتال، موبایل بانک، اینترنت بانک حقیقی و حقوقی و سدرا (سامانه درخواست و رهگیری تسهیلات) از جمله مهم ترین اقدامات در این راستا بوده است. مدیر عامل بانک رفاه با ابراز رضایت از توسعه فناوری نوین بانک رفاه کارگران اظهار داشت: با توجه به درآمیختگی و نفوذ فناوری اطلاعات در تمامی علوم و صنایع دیگر در جهان، بانک رفاه کارگران نیز از قافله حرکت در این مسیر عقب نمانده و با اقداماتی چون» توسعه زیرساخت و حفظ دسترسی و پایداری خدمات و ارتقای امنیت»، «توسعه مستمر خدمات سامانه بانکداری متمرکز»، «اجرای تکالیف بانک مرکزی جمهوری اسلامی ایران، در حوزه فناوری اطلاعات»، «ایفای مسئولیت بانک در توسعه فناوری سبز»، «توسعه موبایل بانک همگام با آخرین تغییرات فناوری روز دنیا» و «تکمیل سبد خدمات بانکداری الکترونیکی» در این مسیر به شکل مطلوبی حرکت کرده است. این مدیر ارشد نظام بانکی با اشاره به اینکه عملکرد و برنامه های مناسب و استانداردی در زیرساخت های فناوری اطلاعات بانک رفاه کارگران پیاده سازی شده، اهم عملکرد توسعه ای فناوری اطلاعات را مشاوره و نظارت بر اجرای طرح‌های انفورماتیکی، خلق و ارائه راهکارهای فناوری اطلاعات، طراحی و پیاده سازی نرم افزارهای خاص، خدمات مهندسی شبکه های پیشرفته و امنیت اطلاعات و ارائه راهکارهای بانکداری الکترونیکی برشمرد.

چه گروه‌هایی می‌توانند از صرافی‌ها ارز بخرند؟

طبق بخشنامه‌ای که بانک مرکزی به صرافی‌های بانکی ابلاغ کرده است دیگر امکان فروش ارز سهمیه‌ای با ارائه کارت ملی در این صرافی‌ها وجود ندارد.

این در حالی است که پیش از این صرافی‌های بانکی با داشتن کارت ملی، کارت شتاب و شماره همراه به نام متقاضی از ساعت ۱۰ تا ۱۵ تا ۲۲۰۰ دلار آمریکا به متقاضیان واجد شرایط عرضه می کردند. این میزان ارز به هر متقاضی فقط یک بار در سال فروخته می‌شد.

ولی از ظهر دیروز فروش ارز سهمیه‌ای در صرافی‌های بانکی متوقف شد؛ این تصمیم زمانی از سوی بانک مرکزی اتخاذ شد که همزمان با افزایش چشم‌گیر قیمت ارز و ورود دلار به کانال‌های جدید قیمتی، صف‌های خرید ارز نیز مقابل صرافی‌های بانکی طولانی‌تر از قبل تشکیل و حتی در مواردی باعث دعواهای زرگری شد.

تصاویری که در روزهای اخیر از مقابل صرافی‌های بانکی منتشر شده است بیانگر صف‌های بسیار طولانی بود؛ افراد حاضر در این صف‌ها به‌دلیل اختلاف نرخ دلار بانکی با آزاد ساعات طولانی در صف به‌امید خرید ارز دولتی و فروش در بازار آزاد و کسب سود حدوداً ۴میلیونی حضور پیدا می کردند.

بانک مرکزی از ظهر دیروز، اما به صرافی‌های بانکی دستور داد که دیگر مانند قبل نسبت به فروش ۲۲۰۰ دلار به هر فرد (کارت ملی) اقدام نکنند.

کسب اطلاع خبرنگار تسنیم از بانک مرکزی بیانگر آن است که این سیاست فعلاً در دستور کار قرار دارد و مشخص نیست تصمیم سیاست‌گذار ارزی در آینده چه باشد.

در توضیحات ابلاغی به صرافی‌های بانکی آمده است که «به‌استناد تصمیمات متخذه از سوی بانک مرکزی جمهوری اسلامی ایران فروش اسکناس از محل سایر کد (۲۴) تا اطلاع ثانوی از سیستم سنا حذف گردید بدین ترتیب فروش ۲۰۰۰ یورو و یا معادل آن به سایر اسعار به هر دارنده کارت ملی در سال منتفی گردیده است.

شایان ذکر است که نیازهای واقعی مشتریان از جمله ارز مسافرتی، بیماری، دانشجویی و غیره کماکان در شعب بانک‌ها و صرافی‌ها به متقاضیان ارائه می‌شود.»

اتوجه به تأکید بانک مرکزی برای تأمین ارز نیازهای واقعی مشتریان، صرافی‌ها نسبت به تأمین ارز مورد نیاز مصارف ۲۳ گانه خدماتی از جمله مسافران، بیماران، دانشجویان و ... اقدام می کنند و تنها فروش ارز سهمیه‌ای با کارت ملی را متوقف کرده‌اند.

طبق اطلاعات دریافتی از بازار ارز، در روزهای اخیر بیش از ۹۵ درصد تقاضا سفته بازی بوده و شامل مصارف ۲۳ گانه نبوده است؛ ضمن اینکه خریداران ارز باید توجه داشته باشند که کلیه معاملات ارز اشخاص توسط صرافی ها در سیستم ها و سامانه های مربوطه ثبت و به نهادهای نظارتی اعم از سازمان امور مالیاتی، سازمان هدفمندی یارانه ها و... ارسال می شود.

بر همین اساس، صرافی‌های بانک‌ها امروز چهارشنبه قیمت دلار را برای فروش به گروه‌های هدف با ثبات نسبت به قیمت‌های پایانی روز کاری قبل ۲۲ هزار و ۷۵۰ تومان اعلام کرده‌اند. این صرافی‌ها دلار را از مردم با قیمت ۲۲ هزار و ۶۵۰ تومان خریداری می کنند.

طی روز جاری قیمت فروش یورو در صرافی‌های بانک‌ها نیز با ثبات نسبت به قیمت‌های پایانی روز کاری قبل ۲۶ هزار و ۹۵۰ تومان اعلام شده است؛ قیمت خرید یورو در این صرافی‌ها ۲۶ هزار و ۸۵۰ تومان درج شده است.

صنعت بیمه ۲۸۰۰ میلیارد تومان برای مقابله با کرونا پرداخت کرد

صنعت بیمه در جهت کمک به مقابله با شیوع بیماری کرونا تاکنون ۲۸۰۰ میلیارد تومان به مراجع درمانی پرداخت کرده است.

طبق گزارش وزارت اقتصاد از عملکرد صنعت بیمه بالغ بر ۱۹۷ میلیارد تومان توسط شرکت های بمیه به خسارت دیدگان حادثه سیل اوایل فرودین ماه سال ۹۸ و اواخر سال ۹۷ بابت تعداد ۱۰۵۴۳۵ خسارات اعلام پرداخت شد.

شاخص‌های توسعه صنعت بیمه در مورد حق بیمه تولیدی این صنعت نشان می‌دهد، سال ۹۸ بیش از ۵۹ هزار میلیارد تومان عملکرد دریافتی شرکت‌های بیمه است.

نرخ رشد صنعت بیمه در این زمینه نیز از ۳۲ درصد سال ۹۷ به ۳۰ درصد در سال ۹۸ تنزل پیدا کرده است. همچنین ضریب نفوذ بیمه در این شاخص تقسیم بر تولید ناخالص داخلی کشور به قیمت جاری به ۲,۵ درصد در سال گذشته رسید که تفاوت معناداری نسبت به سال قبل خود ندارد.

در حال حاضر ۳۳ شرکت بیمه با ۱۳۱۷ شعبه وجود دارد. مجموع تعداد نمایندگان بیمه فعال ۷۹۶۳۳ نفر هستند. همچنین ۹۹۶ کارگزار بیمه در کشور فعالند.

گفت‌وگو

چرایی رد دخالت دولت در بورس!

یک کارشناس بازار سرمایه ضمن رد هرگونه دخالت یا دستکاری دولت در بورس با ارائه استدلال‌های اقتصادی، تاکید کرد: در شرایط فعلی هیجان بر بازار بورس حاکم شده و بهتر است سهامداران به جای رفتار هیجانی و فروش برخی سهام‌های ارزشمندشان، بخشی از سرمایه خود را به صندوق‌های سرمایه‌گذاری کم‌ریسک منتقل کنند.

بورس تهران در هفته‌های گذشته شاهد نوساناتی بوده و همین نوسانات در مجموع باعث کاهش قابل توجه شاخص کلی این بازار شد. بحث درباره دلایل کاهش شاخص و آینده بازار سرمایه، محور مصاحبه پژوهشگر ایرنا با «هادی افشاری» کارشناس بازار سرمایه است. افشاری ضمن تاکید بر هیجانی بودن شرایط امروز بازار، پیشنهاد کرد که سرمایه‌گذاران به جای دست زدن به رفتارهای هیجانی، ضمن افزایش دانش خود، بخشی از سرمایه خود را به صندوق‌های سرمایه‌گذاری کم‌ریسک‌تر موجود مانند صندوق‌های درآمد ثابت هدایت کنند تا این سرمایه در برابر نوسانات بازار بیشتر محافظت شود.

این مشاور حوزه بازاریابی در پاسخ به این سوال که چرا بازار سرمایه با شرایط کنونی مواجه شده است، گفت: «خوب است دلایل افزایش شاخص و رشد بورس در ماه‌های اخیر را بررسی کنیم. در این صورت می توانیم نگاهی بهتر به وضعیت امروز بازار داشته باشیم. طی ماه‌های اخیر دلایل مختلفی باعث شد تا بازار سرمایه به صورت بی‌سابقه‌ای رشد کند. صدور بی‌سابقه کدهای بورسی جدید (نزدیک ۶ میلیون) در سه ماهه نخست سال، افزایش حجم معاملات، افزایش تعداد سهامداران در نتیجه آزادسازی سهام عدالت، کاهش نرخ بهره واقعی، سختی معاملات در بازارهای موازی نظیر ارز و حجم بالای نقدینگی از جمله دلایل رشد این بازار بود».

افشاری افزود: «در عین حال، عرضه کم شرکت‌های جدید و درصد پایین شناوری سهام باعث شد تا عرضه سهام در بازار افزایش پیدا نکند. در نتیجه این امر تعادل میان عرضه و تقاضا به‌هم بخورد. این موارد با اقدام برخی افراد سودجو در ارسال سیگنال‌های توهمی و فعالیت‌های مغرضانه و نیز ناآگاهی جمعی از تبعات رشد سریع بازار منجر به افزایش ناگهانی شاخص در بازار سرمایه شد».

وی ادامه داد: «در نتیجه این شرایط، برخی افراد با تصور اینکه قرار است این بازار همیشه با سوددهی همراه باشد، به سمت بازار هجوم آوردند. مالکانی را می‌شناسم که در ماه‌های اخیر از مستاجران خود طلب ودیعه بیشتری می کردند تا آن را در بورس سرمایه‌گذاری کنند. برخی نیز برای خرید سهام، وام گرفتند.»

این کارشناس حوزه بازاریابی به وجود حباب در قیمت برخی سهام‌ها در ماه‌های اخیر اشاره و یادآوری کرد که بازار سرمایه واقعیت‌های خود را دارد. افشاری گفت: «بازار همراه با رشد و صعود و همینطور اصلاح و ریزش است. بازده‌های غیرمعمول را دیده‌ایم؛ در نتیجه باید انتظار ریزش‌ها را هم داشته باشیم. اما نکته مهم این است که هیجان چه در صعود و چه در ریزش بسیار خطرناک است. ممکن است در شرایطی که بازار در وضعیت صعودی است، افراد تازه وارد خود را صاحب‌نظر و تحلیلگر تصور کنند، اما همین افراد به محض ریزش در بازار تقصیر آن را به گردن بازارسازان، دولت یا بخش حقوقی بازار سرمایه خواهند انداخت.»

چشم‌انداز پیش‌روی بورس، موضوع بحث این روزهای کارشناسان است. برخی کارشناسان معتقدند که بازار سرمایه به‌سرعت وارد فاز صعودی خواهد شد و برخی دیگر معتقدند اصلاح یا ریزش در بازار همچنان ادامه خواهد داشت. افشاری اما ضمن تاکید بر اینکه نمی‌توان نظر قطعی درباره آینده کوتاه‌مدت بازار داد افزود: «پیش‌بینی بسیار سخت است. باید پذیرفت که نظرات افراد مختلف، نظر است و نه واقعیت و مفروضات و داده های پشت آن نظرات باید مورد ارزیابی دائمی قرار گیرد. لذا بیانیه دادن رویه‌ای نادرست در این خصوص است؛ رفتاری که متأسفانه در میان تحلیل‌های این روزهای بازار به ویژه در فضای مجازی و شبکه‌های اجتماعی کم نیست». او افزود: «هنوز دلایلی وجود دارد که بازار سرمایه دارای جذابیت باشد. همانطور که در بازار مثبت برخی از سهم ها ارزنده نبودند و خرید آن‌ها تصمیمی هیجانی بود، در بازار منفی نیز سهم‌هایی هستند که ارزنده‌اند و افرادی که قصد فروش این سهم‌ها را دارند، احتمالا تحت تأثیر هیجان فروشنده این سهم‌های ارزشمند شده‌اند و ممکن است از فروش آن‌ها پشیمان شوند.»

شهروندان اصفهانی در دام کلاهبرداری سیمکارت شاد نیفتند

سرهنگ سید مصطفی مرتضوی با اشاره به کلاهبرداری از طریق سیم کارت شاد اظهار داشت: دانش آموزان و والدین نسبت به فریبکاری از طریق تبلیغات سیم کارت شاد هشیار باشند.

وی افزود: در استان اصفهان بالغ بر ۹۰۰ هزار دانش آموز عمدتاً با شیوه مجازی سال تحصیلی جدید را آغاز کرده‌اند و اخبار مربوط به سیم کارت از طریق اپراتورها و خبرگزاری‌ها منتشر خواهد شد.

رئیس پلیس فتای اصفهان با اشاره به اینکه عده‌ای از طریق تبلیغات با سیم کارت شاد به دنبال کلاهبرداری هستند، تصریح کرد: کلاهبرداران با روش‌های حضور فیزیکی در کنار مدارس و ارسال پیامک و برقراری ارتباط از طریق فضای مجازی اقدام می‌کنند.

وی با هشدار اینکه شهروندان نسبت به ارسال لینک‌هایی در فضای مجازی هشیار باشند، گفت: عده‌ای سودجو درخواست اطلاعات کارت افراد برای تشخیص هویت می‌کنند و از این طریق حساب بانکی را خالی خواهند کرد.

سرهنگ مرتضوی تاکید کرد: هرگونه خدمات رایگان و سیم کارت شاد از طریق پرتال رسمی اپراتورها و وزارت خانه‌های مربوطه اعلام می‌شوند و دفاتر خدماتی در این زمینه به ارائه خدمات می‌پردازند.



دیدگاه

ضرورتی مضاعف برای توجه به کارآفرینی در مناطق آزاد جدید

احتمال گسترش الگوی تغییر مناسبات تل آویو و ابوظبی به دیگر کشورهای عربی، با تاثیر گذاری بر روند فعالیت‌های اقتصادی منطقه می تواند تعاملات اقتصادی کشورمان را هم از خود متاثر سازد. در این شرایط، تسریع در تصویب قوانین مناطق آزاد و ویژه اقتصادی می تواند فرصت‌های تازه‌ای از رشد و توسعه اقتصادی پیش‌روی کشورمان قرار دهد و آسیب پذیری در برابر تهدیدات تازه را افزایش دهد.

عادی سازی روابط امارات و رژیم صهیونیستی افزون بر تاثیرات سیاسی و امنیتی، احتمالا منطقه را با تغییرات اقتصادی هم مواجه خواهد کرد. ایران باید برای اجتناب از تاثیر پذیری منفی از تعاملات جدید اقتصادی میان کشورهای عربی و رژیم صهیونیستی، تدابیری بیاندیشد. «عبدالرسول خلیلی» استاد دانشگاه و کارشناس مناطق آزاد و «الهه پورجواد» کارشناس مدیریت کارآفرینی در این ارتباط یادداشتی در اختیار ما قرار دادند. در این یادداشت می خوانیم:

توافق عادی سازی روابط امارات متحده عربی و رژیم صهیونیستی که با هدف کمک به پیروزی «دونالد ترامپ» در انتخابات ریاست جمهوری آمریکا صورت گرفته است، الگویی از عادی سازی روابط کشورهای عربی با دشمن دیرین است که ممکن است به سرعت به دیگر کشورهای عربی تسری یابد. به نظر می رسد بحرین، عمان و سودان نیز به زودی برقراری روابط رسمی خود را اعلام کنند. عربستان هم که دارای جایگاه ویژه و حساس تری در جهان عرب است، اقدام امارات را در مقطع کنونی صدای خود در برابر رژیم صهیونیستی خوانده است؛ به این معنی که به زودی به این توافق خواهد پیوست.

این مساله از این جهت اهمیت دارد که «بنیامین نتانیاهو» نخست وزیر رژیم صهیونیستی اعلام کرد تل آویو از مناطق آزاد امارات متحده عربی کالا وارد خواهد کرد. او در گفت و گویی تاکید کرد: ما می دانیم قیمت‌های خوبی به دست خواهیم آورد. شرکت‌های خارجی در مناطق آزاد امارات می توانند با هزینه کمتری به فعالیت پرداخته و سرمایه گذاران خارجی در این مناطق مجازند که صد در صد مالکیت شرکت‌های خود را در اختیار داشته باشند.

این اقدام‌ها در حالی صورت می گیرد که لوایح پیشنهادی دولت در خصوص ایجاد مناطق آزاد و ویژه اقتصادی بعد از سال ۱۳۹۵ همچنان در فضای بلاتکلیفی به سر می برد و در زمان حاضر در مجمع تشخیص نظام، بدون توجه به تاثیر منفی این توافق و نقشی که مناطق آزاد جدید می توانند در مقابله با اثرات این توافق داشته باشند، در دست بررسی است. پیش بینی می‌شود چنین توافقی با تاثیر گذاری بر روند فعالیت‌های اقتصادی منطقه، بیش از پیش مشکلاتی را برای اقتصاد ایران به وجود آورد. مجمع تشخیص مصلحت، به خاطر اهمیت موضوع، باید نگاه ویژه‌تری به ایجاد مناطق آزاد و ویژه اقتصادی جدید داشته باشد.

این در حالی است که امارات متحده با فراهم سازی زمینه‌های جذب سرمایه گذاری‌های خارجی و ایجاد فضای کسب و کار مناسب و برخورداری از موقعیت جغرافیایی خود توانسته طی مدت کوتاهی به یک کانون جذب سرمایه گذاری خارجی در منطقه خلیج فارس تبدیل شود. در منطقه آزاد «جبل علی» حدود ۷۳۳۰ شرکت ثبت شده بین المللی در حال فعالیت هستند و حدود ۱۲ درصد از تولید ناخالص داخلی دبی را تشکیل می دهد که تا سال ۲۰۲۴ این رقم حدود ۳ برابر خواهد شد. کارآفرینی نیز در این کشور مستلزم ارائه یک «بیزینس پلن» قوی برای اثبات ایده و کارفردی دارای منفعت و اقامت ۵ ساله برای کارآفرینان است. حداقل سرمایه مورد نیاز برای کارآفرینی در این کشور ۵ میلیون درهم پیش بینی شده است.

این در حالی است که آخرین وضعیت ایجاد مناطق آزاد و ویژه اقتصادی جدید از سال ۱۳۹۵ تاکنون در مجلس، شورای نگهبان و مجمع تشخیص مصلحت نظام در کش و قوس است و عدم تعیین تکلیف آن هزینه زیادی را بر اقتصاد کشور تحمیل کرده است. با توجه به بررسی‌های کارشناسی در مجمع تشخیص که بسیار زمانبر و طولانی است، به نظر نمی‌رسد لایحه پیشنهادی دولت و مجلس برای ایجاد مناطق جدید به این زودی‌ها در مجمع تشخیص مصلحت نظام نهایی و به مجلس اعلام شود.

با توجه به توافق سیاسی میان ابوظبی و تل آویو و تاثیرات آن، باید در تصمیم گیری و صدور مجوز تاسیس مناطق آزاد جدید تسریع به عمل آید تا بتوان از پتانسیل های این مناطق در رشد و توسعه اقتصادی کشور و مناطق استفاده کرد. واقعیت آن است که کندی در اتخاذ تصمیم های اثرگذار اقتصادی لطمات جبران ناپذیری بر اقتصاد کشور گذاشته و خواهد گذاشت.

این مناطق قرار بود در استان‌های گلستان (اینچه‌برون)، ایلام (مهران)، اردبیل (اردبیل)، سیستان و بلوچستان (سیستان)، کردستان (بانه- مریوان)، هرمزگان (جاسک)، بوشهر (بوشهر) و کرمانشاه (قصر شیرین) ایجاد شوند، همچنانکه سه منطقه آزاد مازندران، سرخس و دوغارون در استان خراسان رضوی در دستور کار قرار دارند.

بدیهی است هدف از ایجاد مناطق آزاد جدید برای دستیابی به اهداف آمایشی عمران و آبادانی مناطق مرزی و کمک به پایداری امنیت در مرزهای کشور و تکمیل حلقه های تعامل نظام‌مند اقتصادی با کشورهای همسایه بوده است و بهره گیری حداکثری از بازارهای این کشورها لازمه تسریع در تقویت و توسعه زیرساخت‌های مطلوب برای نیل به اهداف کشور در سند چشم انداز ۱۴۰۴ است. متناسب با این قابلیت‌ها، موقعیت ژئواکونومیک و ظرفیت‌های بالقوه کشور می تواند به عنوان راهبرد توسعه‌ای، تقویت و شکوفایی اقتصاد را برای افزایش رقابت پذیری منطقه‌ای، تولید و گسترش صادرات و تامین منابع مالی خارجی را در نظام توسعه ملی هدف قرار دهد.

پرونده ویژه بانکداری

نظارت مادرانه بانک مرکزی بر بانک‌ها

چگونه ۴ میلیارد و ۵۰۰ میلیون دلار مفقود شد؟



محمدرضا پورابراهیمی، رئیس کمیسیون اقتصادی مجلس با اشاره به اینکه حدود چهار میلیارد و ۵۰۰ میلیون دلار از منابع ارز ۴۲۰۰ تومانی تعیین تکلیف نشده است، گفت با این منابع تاکنون نه کالایی وارد شده و نه این مبلغ تصفیه شده است.

محمد جهانگیری؛ در سال ۹۵ با انتشار فهرست برخی از ابربدهکاران بانک سرمایه در صفحات مجازی، نقاط پرابهام و پرسش‌های بسیاری ذهن مردم را درگیر کرد. این اتفاق زمانی باعث آشفتگی ذهن مردم شد که تلاش محسوسی برای بازپرداخت معوقات از طرف بدهکاران دیده نمی‌شد.

عمده این پرسش‌ها پیرامون نظارت بر روند بانکداری، قوای ناظر بر بانک‌ها و نحوه برخورد با تخلفات آنان بود. پرسش‌هایی از این قبیل که آیا نظارتی بر نحوه عملکرد بانک‌ها وجود دارد؟ این نظارت فقط بعد از وقوع تخلف گریبان متخلف را می‌گیرد و یا قبل از ایجاد مشکل هم می‌شود از آن پیشگیری کرد؟ این تخلفات آیا جنبه کیفری هم دارند یا خیر؟ و سوالات بسیاری که همچنان بر سر زبان‌هاست.

در مدل‌های بانکداری، به اصل بازدارندگی قانون توجهی نشده است؛ به عنوان مثال در مدل امروزی قانون، بانک‌ها عموما با خاطر تخلف‌هایشان جریمه می‌شوند. این جریمه‌ها معمولا از محل ایجاد خلق پول و نقدینگی جبران می‌شود و این امر از قضا یکی از عوامل بسیار موثر در گرانی است.

عدم توجه به بحث نظارت و ناکارآمد بودن سیستم‌های ناظر بر بانکداری در حالی است که بعضا تخلفات بانکی مثل بانک آینده و بانک سرمایه از عدم حضور نظارت جدی در بین بانک‌ها حکایت دارد.

نظارت بر این بنگاه‌های اقتصادی خلق کننده‌ی پول از جهات مختلفی حائز اهمیت است چرا که قسمت عظیمی از فرآیندهای اقتصادی کشور را در بر می گیرد و اگر دچار اختلال و مشکلی شود کل کشور را درگیر خواهد کرد. در حقیقت بانک تمامی مسائل مربوط به اقتصاد را گرو گان گرفته است و اگر نظارتی بر این روند نباشد قطعا کشور دچار مشکلات بسیاری خواهد شد.

در بانک مرکزی دو معاونت نظارت و هیئت انتظامی مسئول کشف تخلف و برخورد با بانک متخلف هستند. نحوه نظارت بر بانک به دو دسته حضوری و غیر حضوری تقسیم می‌شود.

در روش غیر حضوری بانک مرکزی به وسیله‌ی گزارش‌های ارسالی خود بانک‌ها و مقایسه با شاخص‌ها و قوانین اقدام به کشف تخلف میکند و بعد از شناسایی تخلف، شعبه و یا بانک مورد نظر را به هیئت انتظامی معرفی می کند تا به صدور حکم برای متخلف رسیدگی شود.

در روش حضوری در وهله اول خود بازرسان بانک‌ها هستند که بر روی شعبه‌ها، آیین نامه‌ها و بخشنامه‌های داخلی بانک و هم چنین سیاست‌های کلی داخلی بانک‌ها نظارت می کنند و در وهله دوم بازرسان بانک مرکزی که بیشتر روی مصوبات شورای پول و اعتبار، هیئت وزیران و بخشنامه‌ها و آیین نامه‌های بانک مرکزی نظارت دارند.

مرجع رسیدگی به تخلفاتی که جنبه کیفری دارند توسط بازرسان سازمان بازرسی کشور و همچنین در دیوان محاسبات مسئله تامین منابع مورد بررسی قرار میگیرد.

پیچیدگی مسائل بانکی یکی دیگر از مشکلات نظارتی بانک مرکزی، سازمان بازرسی و دیوان محاسبات است. این ارگان‌ها هر کدام با خلا نیروی توانمند در حوزه پولی و بانکی مواجهاند.

تجربه حضور بازرسان در زمان فساد بانک‌هایی مانند سرمایه نشان داده است که علاوه بر تعارض منافع در بین بازرسان، پیچیدگی مسائل بانکی باعث شده است تا بسیاری از همین بازرسان و ضابطان نتوانند بسیاری از تخلفات را شناسایی کنند و قانون دان‌های قانون شکن به راحتی بازرسان را دور زنند.

یکی از مشکلات این روزهای بانک مرکزی عدم شفافیت در روند تسهیلات دهی در بانک‌های کشور است؛ فعله گری پژوهشگر حوزه بانک، معتقد است بانک مرکزی اصلا باخبر نیست که چه مقدار از این مبالغ را بانک‌ها به طور واقعی تسهیلات می دهند و این مبالغ اصلا به دست چه کسانی می رسد!

در مدل نظارتی فعلی بانک مرکزی که به شکل حضوری است و خیلی کمتر از سامانه‌های نوین استفاده می شود با افزایش تعداد شعبات بانک‌ها، بازرسان عملا کارایی خود را از دست داده‌اند.

طبق گفته بانک مرکزی قبل از سال ۹۰ کشور تنها با دو پرونده تخلف روبه رو بوده و بعد از سال ۹۰ هم تنها با ۶ پرونده ارجاعی روبه رو شده است که آنهم به واسطه تصویب چگونگی فعالیت هیئت انتظامی که تا سال ۹۰ مغفول مانده بود، رخ داد.

به همین جهت می توان ادعا کرد فضای فعلی کشور با توجه به قوی نبودن نظارت بانک مرکزی انگیزه‌ی متخلفین را، روز به روز بیشتر می کند چرا که عمده دلیل متخلفین برای ارتکاب جرم همین احتمال کم برخورد دستگاه نظارتی است.

به طور مثال در مسئله بانک سرمایه نزدیک به ۹۵ درصد تسهیلات بانک (فارغ از قانونی بودن مقدار تسهیلات) به ۶۷ نفر اختصاص داده شده که این رقم چیزی در حدود ۱۷ هزار میلیارد تومان بوده است، برای درک بزرگی این رقم کافی است بدانیم این مقدار پول چیزی در حدود یارانه ۴۵ هزار و ۵۰۰ تومن برای ۳۶۷ میلیون نفر است!

در اینجا معلوم نیست، بانک‌ها میتوانند چه مقدار از سقف تسهیلات را به چند نفر بدهند و همچنین این ارقام در حالی تسهیلات داده شده است که اکثر تسهیلات در موعد مقرر بازگردانده نشده و هیچ اراده‌ای هم برای بازپس گیری از سوی بانک نبوده است و حتی در برخی موارد وثایق گرفته شده حتی به اندازه خود تسهیلات هم ارزش نداشته است.

در اینجا این سوال پیش می آید که اگر نظارت دقیق و درست بود و متخلف احتمال دستگیری خود را می داد، باز هم تخلف می کرد؟

وجود سامانه‌های نوین برای شفافیت کامل در تراکنش‌ها و احراز دقیق هویت‌ها می تواند مشکلاتی از قبیل محل دقیق هزینه کرد تسهیلات را مشخص کند و اگر انحرافی در این هزینه کرد به وجود آمد، آنرا پیگیری کنند و از وقوع آن جلوگیری نمایند. همچنین از فرارهای مالیاتی جلوگیری به عمل می آید و نظارت دولت بر روند واردات و صادرات دقیق تر می شود.

محمدرضا پورابراهیمی، رئیس کمیسیون اقتصادی مجلس در این خصوص با اشاره به اینکه حدود چهار میلیارد و ۵۰۰ میلیون دلار از منابع ارز ۴۲۰۰ تومانی تعیین تکلیف نشده است، گفت با این منابع تاکنون نه کالایی وارد شده و نه این مبلغ تصفیه شده است.

در حقیقت این ارز تنها باعث ایجاد رانت برای کسانی شده که در آن زمان نسبت به ثبت سفارش کالا اقدام کرده بودند. هر چند این موارد نمونه‌ی کوچکی از اتفاقاتی است که در داخل بانکداری کشور رخ می دهد و دستگاه‌های نظارتی از آن جامی مانند.

نمونه‌ی دیگر هم میتوان به سلطان‌های ارز، طلا، سکه، خودرو و... اشاره کرد که اگر بانکداری کشور دارای شفافیت کامل بود هزینه کرد دقیق این مبالغ و اینکه چه زمانی و کجا هزینه شده است و حتی چه کسی چه مقدار خرید کرده است هم مشخص می شد.

بانک مرکزی از بهمن ماسال گذشته با ارائه بخشنامه‌ای ضمن محدود کردن مبادلات داخلی و بین بانکی بانک‌ها گفت: نقل و انتقال بالای ۱ میلیارد تومان فقط به صورت حضوری و آنهم منوط به ارائه اسناد دال بر هرگونه معامله یا قرارداد و همچنین علت معامله است.

این عمل در ایجاد ثبات در بازار بسیار موثر بود، اما فقط در راستای محدود کردن تخلفات صورت گرفته و فقط از تخلفات عظیم جلوگیری کرده، اما به هیچ وجه هدفش ریشه کن کردن فساد نبوده است.

مهرماه سال گذشته شبکه تحلیلگران اقتصاد مقاومتی با انتشار طرحی در مورد شفافیت تراکنش‌های بانکی از طریق تفکیک حساب شخصی و تجاری خبر داد و بلافاصله بعد از آن همین شبکه مدعی شد که بانک مرکزی در حال آماده سازی برای عملیاتی شدن این طرح است، اما تا به امروز خبری از اجرایی شدن طرح و همچنین اتصال کامل آن به سازمان امور مالیاتی کشور نبوده است.

نگاه ترحم آمیز و بعضا منفعت طلبانه بانک مرکزی به عنوان نیروی ناظر بر روند بانکداری عملا باعث شده است تا بانک‌ها از استیصال و انفعال ناظران به نفع خودشان استفاده کنند. سیاست بانک مرکزی در واقع با وجود قوانین قاطعی مثل ماده ۳۹ قانون پولی و بانکی که اجازه انحلال بانک را به بانک مرکزی در صورت بروز تمرد از قوانین و یا آیین نامه‌ها داده است، بسیار غیر قاطعانه است و بیشتر جنبه نصیحت دارد و بعضا در موارد بسیار معدودی، منجر به جریمه‌هایی است که برای متخلف ارزش تخلف کردن را دارد.

نکته قابل تامل آخر آن است که فرض ما بر آن باشد که بانک مرکزی به دنبال اصلاح روند بانکداری است و نه ذینفع بودن و سود بردن از آن‌ها!

سوال اصلی که در پایان مطرح میشود این است که منشأ سستی و استیصال بانک مرکزی، سیاست‌های اصلاحی وی است یا در این میان تعارض منافعی وجود دارد؟!

سرپرست اداره کل تعاون، کار و رفاه اجتماعی استان اصفهان:

شرکت ها و بنگاه های اقتصادی در پیشبرد اهداف توسعه ای استان اصفهان نقش به سزایی دارند

به گزارش اقتصاد آینده/سرپرست اداره کل تعاون، کار و رفاه اجتماعی استان اصفهان در دیدار با منصور یزدی زاده مدیر عامل ذوب آهن، راهکارهای تحقق بخشی به اهداف دولت در دستیابی به توسعه و توازن منطقه ای، رفع محرومیت و توانمندسازی اقتصادی و فرهنگی مردم در سطح استان را بررسی و نظرات خود را بیان کرد.

مدیر عامل ذوب آهن اصفهان در این دیدار با تأکید بر مسئولیت پذیری اجتماعی شرکت ذوب آهن و استقبال از طرح تعیین شرکت ها و مجموعه های اقتصادی بزرگ استان به عنوان معین مناطق، آمادگی این شرکت را در پیشبرد اهداف توسعه اقتصادی، اجتماعی و فرهنگی استان اعلام کرد.

کامران کلانی، سرپرست اداره کل تعاون، کار و رفاه اجتماعی استان اصفهان نیز با اشاره به برنامه ریزی استان بر اساس الگوی هم پیوندی ساختاری و کارکردی که توسط سازمان مدیریت و برنامه ریزی اصفهان طراحی و تدوین شده است، گفت: اداره کل تعاون، کار و رفاه اجتماعی استان اصفهان طرحی مبنی بر تعیین شرکت ها و مجموعه های اقتصادی بزرگ استان به عنوان معین مناطق ارایه کرده است، وی در خصوص نحوه اجرای این طرح افزود: بر اساس این طرح ظرفیت سنجی و انجام برنامه ریزی های لازم متناسب و همگام با برنامه ها و اسناد فرادست استانی با جلب مشارکت های مردمی و جذب سرمایه گذاران در راستای اجرای سیاست های اقتصاد مقاومتی به ویژه درون زایی، مردم باوری و عدالت محوری در هر منطقه بر عهده معین آن منطقه خواهد بود.



اسکله پالایشگاه آبادان در اختیار بخش خصوصی قرار گیرد



عضو هیات رئیسه اتاق بازرگانی، صنایع، معادن و کشاورزی آبادان گفت: بخشی از اسکله بارگیری شهر آبادان در اختیار پالایشگاه است و چنانچه در اختیار بخش خصوصی قرار گیرد یک فضای عالی به منظور صادرات کالا است

اسدالله کردزنگنه در گفتگو با خبرنگار اقتصاد آینده / اظهار کرد: آبادان و خرمشهر از سال‌های گذشته تنها شهرهایی بودند که اتاق بازرگانی داشتند و این نشان دهنده پتانسیل‌های بسیار خوب در امر صادرات و واردات و همجواری با کشورهای حاشیه خلیج فارس و عراق است ، وی انتقال کالا از مرزهای زمینی و آبی به کشورهای کویت، عراق و امارات متحده عربی را نشان دهنده ظرفیت بالای شهرهای آبادان و خرمشهر برشمرد و گفت: از گذشته زیرساخت‌های مورد نیاز وجود داشته است و این امر قابل تعامل و افزایش نیز است.

عضو هیات رییسه اتاق بازرگانی، صنایع، معادن و کشاورزی آبادان با بیان اینکه بخشی از اسکله بارگیری آبادان در اختیار پالایشگاه است، تاکید کرد: در گذشته پیگیری‌های متعددی انجام شده که این قسمت در اختیار بخش خصوصی قرار گیرد.

کردزنگنه اسکله فعلی پالایشگاه آبادان را فضایی بسیار عالی به منظور صادرات کالا قلمداد کرد و افزود: وزارت نفت از این اسکله و سوله‌های موجود آن به عنوان انبار و ضایعات نفت استفاده می کند.

مدیر عامل شرکت آبفا استان اصفهان:

سرمایه گذاری فولاد مبارکه در احداث شبکهٔ فاضلاب مبارکه و لنجان مصداق بارز کار جهادی است

به گزارش اقتصاد آینده / مدیرعامل شرکت آبفا استان اصفهان در جلسه بررسی مشکلات شهرستان مبارکه در حوزه آب و فاضلاب عنوان کرد: سرمایه گذاری فولاد مبارکه در احداث شبکهٔ فاضلاب شهرستان های مبارکه و لنجان مصداق بارز کار جهادی است و فولاد مبارکه علی رغم توافق اولیه، فراتر از تعهدات خود عمل کرده و شهرهای دیگر را نیز پوشش داده است.

هاشم امینی عنوان کرد: از سال ۶۲ تا سال ۹۲ که شبکه فاضلاب با اعتبارات دولت انجام می گرفت، تنها ۳۰ درصد این شبکه پیش رفت و پس از عقد قرارداد مذکور مابین شرکت آبفا و فولاد مبارکه سرعت اجرای شبکه فاضلاب ۱۴ برابر شد و اکنون به بیش از ۹۵ درصد پیشرفت رسیده است، وی در ادامه افزود: ده سال پیش در کمیته سلامت و امنیت قضایی استان بارها جلساتی برگزار و موضوع فاضلاب شهرهای مبارکه مطرح می شد. فاضلاب به طور مستقیم و غیر مستقیم وارد رودخانه زاینده رود می شد و مردم در دفع فاضلاب دچار مشکل بودند.



امینی بسته شدن رودخانه زاینده رود را نقطه عطفی در پیشبرد این عملیات دانست و عنوان کرد: در اولین سالی که رودخانه زاینده رود بسته و صنعت استان دچار مشکل شد، پیشنهاد شد شرکت فولاد مبارکه برای ایجاد شبکه فاضلاب ورود پیدا کند تا علاوه بر حل مشکلات شبکه فاضلاب شهرهای مبارکه و لنجان و حل مشکلات زیست محیطی، صنعت بتواند از محل تصفیه پساب و بازچرخانی آن در سیستم بخشی از کمبود آب خود را جبران کند. در عین حال با این کار بار این پروژه که بر روی دوش دولت بود، برداشته شد، وی ادامه داد: چاه هایی که قبلا برای دفع فاضلاب به روش سنتی حفر می شد مشکلات بسیار زیادی داشت و جدای از جنبه سلامتی و بهداشت برای تمامی زیرساخت ها از جمله تاسیسات زیر زمین و آسفالت معابر و خانه های شهروندان مشکل ساز بود.

مدیر عامل شرکت آب و فاضلاب استان اصفهان گفت: برای اجرای این پروژه تا امروز بیش از ۳۰۰ میلیارد تومان در این شهرستان هزینه شده است، کاری که در شرایط اقتصادی امروز کشور برای دولت امکان پذیر نبود، ظرف ۴ تا ۵ سال به فرجام رسید، وی از سرمایه گذاری شرکت آب و فاضلاب استان در بسیای از شهرها از جمله شاهین شهر، دولت آباد، نجف آباد، برخوار، اصفهان، فولادشهر و بهارستان برای جمع آوری و بازیافت پساب خبر داد و گفت: این کار بسیار ضروری است چرا که آینده رودخانه زاینده رود و وضعیت سفره های زیرزمینی مشخص نیست و باید به فکر استفاده بهینه از منابع آبی باشیم.

قم

رییس سازمان صنعت قم:

۹۵ هزار دستگاه یخچال و فریزر امسال در قم تولید می‌شود

رییس سازمان صنعت، معدن و تجارت قم گفت: در سال جهش تولید، ۹۵ هزار دستگاه انواع یخچال و فریزر در واحدهای تولیدکننده لوازم خانگی استان تولید خواهد شد.

محمود سیجانی روز چهارشنبه در گفت‌وگو با خبرنگار ایرنا، بیان کرد: در همین رابطه از ابتدای سالجاری تا پایان مردادماه ۵۹ هزار دستگاه یخچال و فریزر در استان قم تولید شده است که نشان دهنده تحقق بیش از ۶۲ درصدی برنامه ریزی انجام شده در این حوزه است.

وی افزود: امیدواریم پایان سال در این بخش بیش از هدف گذاری صورت گرفته تولید داشته باشیم و بتوانیم بیش از صد هزار دستگاه انواع یخچال و فریزر را وارد بازار کنیم.

وی با اشاره به این که یخچال و فریزر از جمله مهمترین محصولات موردنیاز مردم به شمار می آید، ادامه داد: تولید لوازم خانگی با کیفیت در داخل باوجود تحریم ظالمانه و تامین نیاز بازار در شرایط کنونی از اهمیت بسزایی برخوردار است که صنعت استان قم نشان داد قابلیت تحقق آن را دارد.

گفتنی است در قم انواع لوازم خانگی همچون ماشین لباسشویی اتوماتیک، ماشین ظرفشویی، جاروبرقی، یخچال و فریزر، پنکه، ماکروویو، کولرگازی، تلویزیون، آبشیرین کن و انواع آبگرمکن تولیدمی شود.

سیجانی تاکید کرد: صنعت قم برای سرمایه گذاری در بخش تولید لوازم خانگی موقعیت ممتازی دارد و فعالان بخش خصوصی می توانند در این عرصه مهم اقتصادی سودآوری مطلوبی را تجربه کنند.

وی افزود: شهرک‌های صنعتی قم از امکانات زیرساختی موردنیاز برای استقرار صنایع تولیدکننده لوازم خانگی برخوردار است و به دلیل نزدیکی قم به بزرگترین بازارهای مصرف کشور، سرمایه گذاران می توانند با سرعت و صرف هزینه کمتر کالاهای تولیدی خود را از این استان به سایر مناطق ارسال کنند.

حجم سرمایه گذاری انجام شده برای واحدهای صنعتی استان قم فراتر از ۵۱ هزار میلیارد ریال است که با این حجم از سرمایه گذاری صورت گرفته در حدود ۲ هزار و ۴۰۰ واحد صنعتی و تولیدی استان برای بیش از ۵۷ هزار تن فرصت اشتغال ایجاد شده است؛ قم دارای هفت شهرک صنعتی شکوهیه، الغدیر، چاپ و نشر، سلفچگان، محمودآباد، ثامن الائمه (ع) - قنوات - و فناوری اطلاعات و ارتباطات (I.C.T) و چهار ناحیه صنعتی خور آباد، دستجرد، سیرو و طغرود است.

سرپرست فرمانداری: شهرداری مسیر تردد معلولان را در ساوجبلاغ هموار کند

سرپرست فرمانداری ساوجبلاغ از شهرداری های این شهرستان خواست معابر عمومی مکان های اداری و محدوده های تردد معلولان وجانبازان را در این شهرستان مناسب سازی و هموار کنند.

حمید رضا ورزشی روز چهارشنبه در نشست کمیته مناسب سازی اماکن و معابر عمومی شهرستان ساوجبلاغ ، گفت: مصوبه‌هایی که در نشست ستاد هماهنگی و پیگیری مناسب‌سازی محیط اتخاذ می‌شود باید در اسرع وقت به اجرا درآید.

وی گفت: ادارات و نهاد ها ملزم هستند علاوه بر رفع نواقص نسبت به اعلام برنامه های خود برای اجرای طرح مناسب سازی اقدام تا از طریق دبیر خانه اصول مهندسی و شیوه مناسب ارائه و در هزینه ها هم صرفه جویی شود.

ورزشی افزود: کمیته مناسب سازی به طور مرتب از ادارات و پروژه ها بازدید می کند و اگر طرحی در حال اجرا باشد و مناسب سازی در آن معطل یا اجرا نشده باشد این کمیته پروژه باید متوقف تا مناسب سازی برای آن اجرا شود.

سرپرست فرمانداری ساوجبلاغ از نظام مهندسی خواست در طرح ها و نقشه هایی ارسالی و نظارت های خود حتما به مناسب سازی توجه کنند و جز نقشه های صادره این واحد قرار گیرد.

وی افزود: از تدبیر مدیریت شرکت عمران در اجرای مناسب سازی در مجموعه های احداثی تشکر می کنم ولی نواقصی در نقاط است که باید رفع شود.

معاون امورفنی و عمرانی فرمانداری گفت: این جلسه با دستور کار بررسی مصوبه‌های قبل و ارائه گزارش توسط شهرداری و اداره‌هایی که اقدام به مناسب‌سازی نکرده‌اند، برگزار شده‌است.

علیرضا اخلاقی افزود: براساس تصمیم اتخاذشده در کمیته مناسب‌سازی در فرمانداری به اداره‌ها و موسسه‌هایی که هنوز رمپ ایجاد نکرده‌اند بصورت مکتوب اعلام و در این جلسه نتایج آن اعلام می‌شود.

وی اظهارداشت: برای حضور معلولان در سطح جامعه باید زمینه‌های لازم فراهم شود تا ضمن استفاده از ظرفیت‌های آنها به حل بسیاری از مشکلات آنان کمک کنیم.

وی افزود: امسال بالغ بر پنج میلیارد تومان در بخش مناسب سازی فضاهای عمومی شهرستان ساوجبلاغ هزینه شده است.اخلاقی گفت: بهترین عملکرد مناسب سازی در سطح شهرستان های استان البرز مربوط به ساوجبلاغ است و امسال بیش از هفت کیلومتر از معابر عمومی را مناسب سازی کرده ایم که عمده ترین آن مربوط به شهر هشتگرد، شهر جدید هشتگرد، چهارباغ و گلسار است.



کمیته اقتصاد مقاومتی برای بررسی مسائل کلیدی و کلان مرتبط با برنامه و بودجه تشکیل شد

رحیم زارع عضو کمیسیون برنامه، بودجه و محاسبات مجلس، از تشکیل کمیته اقتصاد مقاومتی در مجلس خبر داد و گفت: این کمیته براساس دستور هیئت رئیسه کمیسیون و برای بررسی مسائل کلیدی و کلان مرتبط با برنامه و بودجه تشکیل شده است.وی ادامه داد: کمیته اقتصاد مقاومتی قرار است، مسایل مرتبط با سیاست‌های برنامه هفتم، قوانین مهم برنامه هفتم، ساختارهای بودجه‌ریزی، اقدامات مرتبط با پیشرفت بلندمدت اقتصادی و تمامی اقدامات موثر در مقاوم‌سازی اقتصاد را به‌صورت جدی بررسی کند.عضو کمیسیون برنامه، بودجه و محاسبات مجلس تاکید کرد: در دور دهم مجلس مسئول چنین کمیته‌ای بودم و اقدامات متعددی در این قالب انجام شد و در دستور کار کمیسیون اقتصادی قرار گرفت و برخی از مصوبات آن هم به کمک دولت آمد.وی با اشاره به اینکه در این دور از مجلس هم قرار است، این رویه ادامه پیدا کند، گفت: براین اساس اندیشکده اقتصاد مقاومتی به‌عنوان مسئول دبیرخانه کمیته تعیین شده تا بتوان از ظرفیت آن استفاده شود. مجلس باید در عمل بدون هیچ واسطه‌ای به سمت استفاده از ظرفیت اندیشکده‌ها پیش برود و برای آنها ماموریت تعریف کند.

خبر

چرا روحانی در مراسم آغاز سال تحصیلی حضوری شرکت نکرد؟

رئیس دفتر رئیس جمهوری به بیان توضیحاتی درباره علت عدم حضور روحانی در مراسم آغاز سال تحصیلی مدارس پرداخت و تاکید کرد: طبیعی است زمانی که برای موضوعی با اهمیت بسیار بالا نظیر جلسه رأی اعتماد یک وزیر در مجلس دستورالعمل می گوید رئیس جمهوری نرود؛ در جلسه‌ی آغاز سال تحصیلی مدارس و نواختن زنگ آغاز سال تحصیلی نیز دستورالعمل صادره همان است.

محمود واعظی در گفت‌وگو با ایسنا، در واکنش به انتقادات از رئیس جمهوری درباره عدم حضور در مراسم آغاز سال تحصیلی مدارس گفت: ستاد ملی برای همه مسئولین در رده‌های مختلف دستورالعملی برای فعالیت تعیین کرده است که این دستورالعمل شامل مقام معظم رهبری، رئیس جمهوری، وزرا، معاونین وزرا و سایر مقامات می‌شود و همه مقامات بر اساس دستورالعمل‌ها و پروتکل‌هایی که ابلاغ شده است، عمل می کنند.

وی با اشاره به عدم حضور روحانی در جلسه ی رای اعتماد وزاری جهاد کشاورزی و صنعت در مجلس شورای اسلامی خاطر نشان کرد: برای جلسه رای اعتماد آقای خاوازی در مجلس ستاد ملی مقابله با کرونا دستورالعملی صادر کرد که آقای رئیس جمهوری به مجلس نرود؛ برای جلسه رای اعتماد آقای مدرس خیابانی نیز مجدداً از ستاد ملی کرونا استعلام گرفتیم و پاسخ آنها این بود که هنوز شرایط تغییر نکرده است و تصمیم بر این است که آقای رئیس جمهوری در جلسه مجلس حاضر نشوند.

رئیس دفتر رئیس جمهوری با تاکید بر اینکه شرایط به این صورت نیست که آقای رئیس جمهوری تصمیم بگیرند به صورت سلیقه‌ای در جلسه‌ای شرکت کنند و در جلسه‌ای دیگر حاضر نشوند، گفت: طبیعی است زمانی که برای موضوعی با اهمیت بسیار بالا نظیر جلسه رأی اعتماد یک وزیر در مجلس دستورالعمل می گوید رئیس جمهوری نرود؛ در جلسه‌ی آغاز سال تحصیلی مدارس و نواختن زنگ آغاز سال تحصیلی نیز دستورالعمل صادره همان است.

واعظی ادامه داد: ممکن است گفته شود امکان مدیریت فضا و رعایت پروتکل ها وجود دارد، اما زمانی که مسئولان در رده‌ی روسای قوا در محلی حضور یابند، هرچقدر هم که تلاش شود، باز هم رعایت پروتکل‌ها امکان پذیر نیست. برای نمونه می توان به سفر آقای قالیباف به خوزستان اشاره کرد؛ من مطمئن هستم دستورالعمل صادره برای سفر رئیس مجلس اینگونه نبود که تعداد زیادی جمع شود و فضا شلوغ شود. قطعاً ایشان و اطرافیان‌شان برای رعایت پروتکل‌ها تلاش زیادی کردند، اما تصاویری که منتشر شد به گونه‌ای بود که گویی شرایط در حال عادی سازی و بنا بر عدم رعایت دستورالعمل‌ها است.

وی تصریح کرد: حضور رئیس جمهوری در مراسم آغاز سال تحصیلی فقط به نواختن زنگ آغاز سال تحصیلی منتهی نمیشد، بلکه اینگونه استدلال می‌شد که به دلیل اینکه موضوعات بسیاری وجود دارند که از نظر اهمیت با مراسم آغاز سال تحصیلی یکسان هستند، بنابراین رئیس جمهوری باید در آن مراسم‌ها نیز حضور یابند.

رئیس دفتر رئیس جمهوری در پایان اظهار کرد: همانطور که مقام معظم رهبری نیز بارها فرموده‌اند که آنچه که ستاد ملی مقابله با کرونا بر من تکلیف کند را عمل می کنم؛ آقای رئیس جمهوری نیز از روز نخست گفتند که من دستورالعمل را رعایت می کنم.

طرح «شور عاطفه‌ها» با هدف کمک به دانش آموزان و دانشجویان نیازمند

معاون مالی و اداری کمیته امداد از اجرای طرح شور عاطفه‌ها با هدف کمک به دانش‌آموزان و دانشجویان نیازمند خبر داد.

مجید باجلان در دیدار با آیت‌الله‌العظمی سید محمدعلی علوی گرگانی از مراجع تقلید با تشریح عملکرد کمیته امداد در ارائه خدمات به نیازمندان و مددجویان تحت حمایت، افزود: کمیته امداد به عنوان یادگار ماندگار امام راحل (ره) بزرگترین نهاد حمایتی کشور است و حدود ۲,۵ میلیون خانوار نیازمند تحت حمایت این نهاد هستند.

باجلان با اشاره به اجرای پویش ایران همدل، از فعالیت گسترده کمیته امداد در این پویش خبر داد و گفت: کمیته امداد با کمک صدا و سیما، آستان قدس، بنیاد مستضعفان و ستاد اجرایی فرمان امام و همچنین سازمان بهزیستی قدم در پویش ایران همدل گذاشته است تا بتوانیم در شرایط شیوع کرونا که مشکلاتی برای هموطنان ایجاد شده است، کمک کننده باشیم.

نقش پررنگ حقوقی‌ها در ریزش شاخص بورس

زنگ خطر اقتصاد با کاهش اعتماد به بازار به صدا درآمد



کارشناس بازار سرمایه گفت: اعطای اعتبار خرید سهم به سرمایه گذاران نه به کارگزاری‌ها در قالب اعتبارهای شش ماهه تا یک ساله راهکاری برای جلوگیری از ریزش‌های بورس است.

ریزش‌های متوالی بورس طی یکماه گذشته نگرانی‌ها را برای سرمایه گذاری یا تداوم ماندن تازه واردان و حتی حرفه ای‌ها و قدیمی‌ها در بازار سرمایه بیشتر کرده است. سوال اساسی این است که آن صعود شارپی چند ماهه که شاخص از ۶۰۰ هزار واحد ابتدای سال تا اواسط تابستان به بیش از ۲ میلیون واحد رسید و این ریزش‌ها که تا روز قبل به کانال ۱ میلیون و ۵۰۰ هزار واحد ورود کرده است آن هم به یک باره و بدون اتفاق خاص سیاسی یا مساله اقتصادی ناشی از تاثیر گذاری چه عواملی بر بازار سرمایه است.

بسیاری از کارشناسان بر این باورند که سلسله تصمیمات خلق الساعه و غیر کارشناسی و اشتباهات مکرر مدیران و تصمیم گیران سازمان بورس که باور اتفاقی بودن آن‌ها سخت است و همچنین نوسان گیری ناشی از رانت طلاعاتی برخی حقوقی‌ها و حقیقی‌های متصل به آن‌ها که در چنین مواقعی با عرضه‌ی آبشاری از بازار خارج می‌شوند و بعد در سقوط قیمت‌ها در کف قیمتی سهام را خریداری می کنند و پول مردم را به جیب خود می‌زنند باعث شد تا حجم زیادی از نقدینگی وارد شده به بازار در چند هفته متوالی خارج شود و ترس و بی اعتمادی کم سابقه‌ای سهامداران را فرا بگیرد. به طوری که صف‌های سنگین فروش چند صد میلیون عددی یا حتی چند میلیارد عددی در سهم‌هایی دیده شود که همین دو ماه پیش برای خرید آن صف‌های حجیم چندین هفته تشکیل می‌شد و نه سهامدار حقیقی و نه حقوقی حاضر به عرضه دانه‌ای از آن سهام نبود!

سید امیرحسین قاضی زاده هاشمی؛ نایب رئیس مجلس نیز روز گذشته بعد از جلسه با کارشناسان بازار سرمایه گفت: نکات زیادی از مورد تخلف حقوقی‌ها در بازار مطرح شد که در اسرع وقت و به طور جدی از سوی مجلس پیگیری خواهد شد.

کار به جایی رسیده است که می‌توان به عنوان یک پدیده از آن در تاریخ بازار سرمایه نام برد! عرضه اولیه‌هایی که در همین چند هفته‌ی اخیر ارائه شده بودند در اقدامی غریب که پیش از این تا ماه‌ها امکان ورد به آن‌ها وجود نداشت در همین هفته‌ی جاری صف‌های فروش به خود دید که باورش کمی دور از ذهن بود! در همین رابطه با عباسعلی حقانی نسب؛ کارشناس ارشد بازار سرمایه و مدیر عامل شرکت سبدگردان هدف گفتگو کردیم تا بیشتر با دلایل اصلی ریزش‌های بورس و راهکار ساماندهی بازار آشنا شویم.

گفته شده که حقوقی‌ها بعد از ریزش‌های اخیر برای حمایت از بازار و رشد دوباره شاخص‌ها از بازار حمایت کنند آیا اساسا بازار به حقوقی‌ها برای چنین موضوعی نیاز دارد؟

اصولا حقوقی‌ها بخش بزرگ و قابل توجهی از بازار سرمایه را تشکیل می‌دهند و حقوقی‌ها از دیر باز تا کنون جزء جدانشدنی از بازار سرمایه بوده اند، لذا نیازی به حمایت یا ورود دوباره حقوقی‌ها یا ادبیات و جمله‌های رد گم کنی از این دست از سوی حقوقی‌ها یا مسولان سازمان بورس وجود ندارد.

زمانی حقوقی‌ها می‌توانند از بازار حمایت کنند که حمایت قوی تری در میان باشد، مثل وارد شدن بانک‌ها که از دو طریق می‌توانند از بورس حمایت کنند؛ یکی تزریق نقدینگی و دیگری کاهش نرخ سود بانکی تا سرمایه‌های مردم به سمت بورس هدایت شود. افزایش یک درصدی سود بانکی شاید چندان قابل توجه نباشد، اما همین موضوع هم به خودی خود در جلوگیری از خروج نقدینگی از بورس تاثیر گذار است. دستوری عمل کردن بانک مرکزی که منجر به افزایش نرخ سود بانکی شد بعد از اینکه اردیبهشت ماه نرخ سود بانکی کاهش یافت به هر حال بر بازار سرمایه تاثیر منفی به جا گذاشت. قطعا اگر همین فردا اعلام شود که نرخ سود بانکی کاهش یافته دیگر نیازی به هیچ حمایتی از بازار سرمایه نیست چرا که سرمایه‌ها خود به خود راهی بورس می‌شوند. اگر بانک مرکزی به بانک‌ها اجازه دهد تا منابع مازاد و بلا استفاده‌ی خود را وارد بازار سرمایه کنند و بانک‌ها هم بتوانند سهام شرکت‌های دیگر را از بورس به صورت مستقیم بخرند بخشی از حمایت از بورس انجام شده است. از سوی دیگر اعطای اعتبار خرید سهم به سرمایه گذاران نه به کارگزاری‌ها در قالب اعتبارهای شش ماهه تا یک ساله نیز یک راهکار است. به هر حال بنده معتقدم بدون حضور جدی سیستم بانکی در بازار سرمایه حقوقی‌ها در این بازار به اسم حمایت نمی‌توانند کاری از پیش ببرند و اصلا و عملا خود این حقوقی‌ها بازار را دچار نوسان می‌کنند.

سیاست گذاری‌های بازار سرمایه به نفع کدام طرف است حقیقی یا حقوقی؟ یا اصولا بی طرفانه اتخاذ می‌شود؟

بنده معتقدم سیاست گذاری‌های بازار سرمایه عملا باید به سمتی برود که به تدریج بین حقوقی و حقیقی در بورس فاصله و تفاوتی وجود نداشته باشد. حقوقی هم مثل حقیقی در بازار سرمایه گذار است لذا بین این‌ها نباید تفاوت چندانی وجود داشته باشد. با توجه به اینکه مختصات بازار ما توده واری است و عملا افراد ناآشنا به بورس به صورت مستقیم از طریق کارگزاری‌ها وارد بازار می‌شوند و عملا، چون اطلاعات زیادی از خریدن یا فروختن‌های بورسی ندارند هر هیجانی که به بازار غلیه کند موجب ایجاد صف و شکستن ناخودآگاه قیمت‌ها می‌شود.

ببنید وقتی به حقوقی‌ها می گویید که شما با فروختن سهم در بازار نوسان و در دسر ایجاد کرده اید این بحث را مطرح می کنند که ما هم با محدودیت منابع مالی دست و پنجه نرم می کنیم و به این خاطر مجبور به فروش سهم می‌شویم. در چنین شرایطی که حقوقی‌ها چنین نظری دارند بازار باید آنقدر قوی باشد که به هم نریزد، هر چند که نمی‌توان از اهمیت تاثیر گذاری حقوقی‌ها بر بازار نگفت و از کنار آن به سادگی عبور کرد. به هر حال بسیار دیده شده که برخی از حقوقی‌ها عملا بازار را از مسیر خود دچار انحراف می کنند، لذا در این شرایط قاعدتا باید قوانینی تعریف شود که مانع انجام این حرکات و تاثیر گذاری‌ها از سوی حقوقی‌ها شود. شکی نیست که حقوقی‌ها در ریزش بازار بسیار موثر بودند و اینک که بازار به سختی‌هایی افتاده بر آن هستند تا بازار را کنترل کنند.

آیا همانطور که کارشناسان اقتصادی هشدار می‌دادند بازار حبابی دارد حباب بازار ترکید؟ یا مسیر دیگری بازار را دچار ریزش کرد؟

بنده معتقدم آنچه موجب ریزش‌های اخیر بازار سرمایه شد ناشی از به وجود آوردن فضایی است که هم بازار سرمایه و مسوولین آن؛ هم دولتی‌ها و هم تحلیل‌های اقتصاددانان به وجود آوردند. از همان ابتدا که بازار مسیر رشد را طی کرد و دولت از مردم دعوت کرد تا برای سرمایه گذاری وارد این بازار شوند برخی از نمایندگان و اقتصاددانان یا اقتصادخوانان دائم تاکید می کردند که شرایط بازار سرمایه حبابی است لذا حباب بازار سرمایه باید کنترل شود، در حالی که بنده معتقدم بازار سرمایه به جز چند سهم انگشت شمار حباب نداشت، همچنین بازار سرمایه ما مختصات توده واری دارد و ثالثا اگر بعضی شرکت‌های بورسی هم در این شرایط اقتصادی حباب داشته باشند به مراتب بهتر از حباب‌هایی است که در بازارهای دیگری مثل بازار مسکن و خودرو به عنوان کالاهای مصرفی به مردم تحمیل شده است. ما بیش از ۷۰۰ درصد حباب در سود بانکی داریم که منشاء خلق نقدینگی است و بیش از ۵۰۰ درصد حباب در کالاهای مصرفی بادوام و کالاهایی مثل خودرو و لوازم خانگی داریم، آیا حباب بازار سرمایه بهتر از حباب‌هایی نیست که به صورت مستقیم روی زندگی مردم تاثیر می گذارد؟ متاسفانه برخی مسوولین و کارشناسان فضایی ایجاد کردند تا رشد بازار را کنترل کنند و کنترل رشد بازار و ایستادن بعضی حقوقی‌ها در صف فروش همانا و ریزش متوالی بازار همانا!

با توجه به توده واری بودن مختصات بورس ایران وقتی چند روز پشت سر هم فروش باشد و یا صف فروش منفی معامله شود قاعدتا افراد به صورت توده واری هجوم می‌آورند و صف‌های فروش تشکیل می‌دهند. اگر امروز همه‌ی مردم جلوی شعبات بانک‌ها برای بیرون کشیدن پول خود صف بکشند و از بانکی که پول ندارد اسکناس بخواهند عملا بانک دچار مشکل می‌شود. این موضوع در همه‌ی بازارها یکسان عمل می کند و باعث ریزش بازار می‌شود.

اما تفاوت سیر صعودی بازار سرمایه ما در زمان رکود و کرونا با بورس‌های دنیا که در حال ریزش بودند موجب شد تا بعضی اقتصاددانان بورس ایران را حبابی بخوانند به چه دلیلی این موضوع را رد می کنید؟

از این جهت در پاسخ اقتصاددانان می گویم که بازار حبابی نبود چرا که دارایی و سرمایه شرکت‌ها به دلیل تورم و جهش نرخ ارز که اثر فزاینده دارد افزایش یافته است. با افزایش نرخ ارز و نقدینگی طبیعی است دارایی‌های شرکت‌ها نیز دچار تورم شود، لذا قیمت محصولات وارداتی، مواد اولیه و هزینه‌ی تمام شده‌ی تولیدات داخلی بالا می‌رود و برخی اقلامی که از قیمت‌های جهانی تاثیر می‌پذیرند مثل قیمت جهانی مس، فولاد و مواد پتروشیمی و محصولات دیگر افزایش می‌یابد و به تبع آن هم قیمت سهام افزایش می‌یابد. حبابی بودن بازار زمانی معلوم می‌شود که سهامدار عمده سهام خود را بفروشد و کسب و کار دیگری بزند، بنابراین وقتی سهامدار عمده سهم نمی‌فروشد نشان دهنده عدم حبابی بودن بازار است. هیچ سهامدار عمده‌ای را سراغ ندارید که چنین تصمیمی گرفته باشد. به عنوان مثال گسترش نفت و گاز پارسیان اگر ببینید قیمت پتروشیمی پردیس حبابی شده به راحتی می‌تواند پتروشیمی را در این قیمت‌ها واگذار کند تا پتروشیمی دیگری ایجاد کند، اما وقتی چنین کاری انجام نمی‌دهد یعنی بازار به مرحله حبابی نرسیده لذا در این مرحله نباید سهامداران را از حبابی بودن بازار ترساند.

متاسفانه کسانی حبابی بودن یا نبودن بازار را تحلیل می کنند که بازار سرمایه را به درستی نمی‌شناسند! باز هم تاکید می کنم حتی اگر بازار سرمایه حبابی باشد این حباب می‌تواند تولید محور باشد چرا که نقدینگی را کنترل می کند و از حباب‌های دیگر در بخش‌های سوداگری بهتر است.

به هر حال انتظار می‌رود مجلس یازدهم برای نجات اقتصاد که شعار خود این مجلس هم است دستی بالا بزند. برای حذف سوداگری همه برنامه‌های خود را کنار بگذارد و به دنبال رفع سوداگری باشد. مجلس نباید با تصویب طرحی که چند و، چون آن هنوز معلوم نیست و کلی، اما و اگر دارد مثل طرح مالیات بر خانه‌های خالی کار خود را برای جلوگیری از دلالی تمام شده بداند. به هر حال مجلس شورای اسلامی برای ساماندهی به بازار سرمایه، برای کنترل نقدینگی و حذف سوداگری باید وارد عمل شود در غیر این صورت در آینده‌ای نه چندان دور شاهد تبعات بسیار منفی مثل افزایش تورم لجام گسیخته بر اقتصاد ایران و بی اعتمادی شدید مردم به بورس و به سخنان مسئولین خواهیم بود همانطور که در همین روزهای گذشته شاهد افزایش نجومی قیمت در بازارهای مسکن و خودرو وارز هستیم.

آیا ساخت واکسن راهکار مناسبی برای مقابله با کرونا است؟

حسینعلی شهریاری با اشاره به دستور رئیس جمهور به وزیر بهداشت و درمان در خصوص خرید واکسن کرونا، گفت: متاسفانه منابع ارزی برای خرید واکسن دارو هنوز تخصیص داده نشده که موجب نگرانی است. در این راستا نامه محرمانه‌ای به وزارت بهداشت و سایر مقامات کشور، ارسال کردم و تمام مشکلاتی را که به دلیل تاخیر در اختصاص اعتبارات ممکن است برای نظام سلامت پیش بیاید را تشریح کردم.

وی البته با اشاره به ضرورت تخصیص ۷۰ درصد اعتبارات کرونایی باقی مانده به وزارت بهداشت، ادامه داد: با توجه به اینکه امکان ابتلای مجدد افرادی که به بیماری کرونا مبتلا شده اند وجود داشته و بدن بیمار برای همیشه مصونیت پیدا نمی کند، واکسن هم مشخص نیست که تا چه حدی ایمنی می‌دهد. از این رو بعید است که ایمنی‌زایی آن بیش از ۳ الی ۴ ماه باشد.

نماینده مردم زاهدان در مجلس یازدهم با اشاره به تلاش دانشمندان داخلی برای ساخت واکسن ایرانی کرونا، تصریح کرد: تلاش‌های جدی برای ساخت واکسن انجام شده و امیدواریم تا آخر پاییز ساخته شود. اما هنوز نمی‌توانیم به صورت دقیق در خصوص کارایی، اثر و عوارض آن صحبت کنیم.

بهترین روش برای مقابله با بیماری کرونا ساخت داروی درمانی است

رئیس کمیسیون بهداشت و درمان مجلس بهترین روش برای مقابله با بیماری کرونا را تلاش برای ساخت دارو موثر جهت درمان بیماران دانست و افزود: به واکسن کرونا اعتمادی زیادی نداریم از طرفی اگر واکسن هم به بازار دارویی جهان ورود پیدا کند، میلیاردها نفر خواهان خرید آن هستند از این رو به دلیل معین نبودن قیمت نهایی، امکان خرید آن با شرایط اقتصادی کشور نیز مشخص نیست.

نماینده مردم زاهدان در مجلس یازدهم، تصریح کرد: اگر این واکسن به هر نحوی وارد کشور شود دیگر نیازی به آزمایش و تست مجدد نیست چرا که آنها قبل از عرضه به بازار جهانی توسط سازمان بهداشت جهانی تست و تایید شده اند بنابراین تست دوباره آن در ایران زمان بر بوده و منطقی نیست.

فراخوان به دستگاه‌های دولتی و غیر دولتی برای اعلام قوانین دست و پاگیر

سیدشمس‌الدین حسینی رئیس کمیسیون ویژه جهش تولید و نظارت بر اجرای اصل ۴۴ قانون اساسی، با اشاره به اینکه طی این هفته دو جلسه برای انتخاب اعضای هیئت رئیسه و تعیین محورهای اصلی این کمیسیون برگزار کرده‌ایم، گفت: در نشست امروز کمیسیون ویژه جهش تولید دو کمیته با عنوان‌های تولید و اصل ۴۴ قانون اساسی تشکیل شد.

عضو کمیسیون برنامه، بودجه و محاسبات مجلس با بیان اینکه مقرر شد کمیسیون ویژه جهش تولید و نظارت بر اجرای اصل ۴۴ قانون اساسی در ۳ بخش کار خود را دنبال کند، افزود: بخش اول موضوع تقنینی است زیرا برخی اعضا معتقدند، هنوز قوانین دست و پاگیری در بحث تولید ملی وجود دارد، بنابراین مصوب شد که مکاتباتی را با بخش‌های دولتی و غیردولتی انجام دهیم تا آنها در صورت وجود قوانین مزاحم به ما اعلام کنند و ما هم بعد از بررسی‌ها در جهت اصلاح این قوانین اقدام کنیم.

حسینی تاکید کرد: در این راستا ما از کلیه دستگاه‌های اجرایی، بخش‌های غیردولتی، سازمان‌های مردم نهاد، اتاق‌ها می‌خواهیم تا در صورت وجود قوانین دست و پاگیر به ما اعلام کنند تا ما متناسب با آنها اقدامات تقنینی را در کمیسیون انجام دهیم.

نماینده مردم رامسر و تنکابن در مجلس اظهار کرد: براساس گزارش‌ها در برخی از بخش‌ها همچنان به قوانین مرتبط مانند قانون بهبود فضای کسب و کار، قانون اصل ۴۴ قانون اساسی و قانون حداکثر استفاده از توان تولیدی و خدماتی کشور و حمایت از کالای ایرانی بهای کافی داده نمی‌شود.رئیس کمیسیون ویژه جهش تولید و نظارت بر اجرای اصل ۴۴ قانون اساسی تاکید کرد: ما از بُعد نظارتی هم به شرکت‌ها و کارخانجاتی که در گذشته طبق قانون به بخش خصوصی واگذار شده نظارت خواهیم کرد و این بخشی از نظارت بر اجرای اصل ۴۴ قانون اساسی است.

عضو کمیسیون برنامه، بودجه و محاسبات مجلس اظهار کرد: به موجب محور دیگر تلاش داریم تا در راستای کارکرد تقنینی و نظارتی خود روی بُعد تعامل با فعالان اقتصادی هم متمرکز شویم به این صورت که با ایجاد یک فضای مناسب، صاحبان صنایع و حِرف بتوانند موضوعات و مشکلات خود را با مجلس در میان بگذارند و در ادامه ما هم با حضور در بنگاه‌ها، صنایع و بخش‌های مختلف اقتصادی از نزدیک شاهد مشکلات باشیم و در صورت نیاز به حمایت و پشتیبانی به آنها کمک کنیم.

خبر

طرح اصلاح ساختار بودجه با قید فوریت هفته آینده به صحن ارائه می‌شود

محسن زنگنه رئیس کمیته اصلاح ساختار بودجه مجلس، با اشاره به اینکه مجلس نسبت به تدوین لایحه بودجه سال ۱۴۰۰ براساس انجام اصلاح ساختار مصمم است، گفت: در این راستا بحث حضور در سال پایانی دولت یا کمبود زمان پذیرفتنی نیست، اما موضوع مهم آن است که چگونه می خواهیم ۱۳ حکم اصلاحات را در بودجه لحاظ کنیم.

عضو کمیسیون برنامه، بودجه و محاسبات مجلس با بیان اینکه کمیته اصلاح ساختار بودجه براین اساس احکام را به سه قسمت تقسیم کرده است، تصریح کرد: بخش اول احکامی هستند که رئیس مجلس طبق روال هر ساله طی نامه‌ای به رئیس جمهور اعلام می کند که در لایحه بودجه گنجانده شود.

وی افزود: به دلیل توافق ما با سازمان برنامه و بودجه در تدوین این ۱۳ حکم، آنها هم در بحث لحاظ این احکام در بودجه موافق هستند اما نیاز به یک محمل قانونی وجود دارد که درخواست مجلس این زمینه را فراهم می کند.

زنگنه بیان کرد: بخشی از این احکام مانند سامانه ستاد یا رفاه ایرانیان و بانک سلامت ایرانیان مسایلی است که در قانون برنامه پنج ساله ششم توسعه ذکر شده و ما تنها اصلاحاتی نسبت به آن انجام می‌دهیم و بخش سوم هم احکامی هستند که باید به موجب ارائه یک طرح در مجلس ارائه، تصویب و به دولت ابلاغ شوند.

نماینده مردم تربت حیدریه در مجلس بیان کرد: کمیته اصلاح ساختار بودجه قرار است تا هفته آینده بخش‌هایی که نیاز به ارائه نامه دارد و یا سازمان برنامه و بودجه نمی‌تواند نسبت به آن‌ها ورود کند را در قالب طرح اصلاح ساختار بودجه با قید یک یا دو فوریت به صحن علنی ارسال کند تا حداکثر طی دو ماه آینده تصویب شود.

رئیس کمیته اصلاح ساختار بودجه مجلس ادامه داد: ما در طرح اصلاح ساختار بودجه بحث منابع درآمدی، هزینه‌ای، شرکت‌های دولتی، پرداخت به ذینفع نهایی (مالک واقعی) و ... را لحاظ خواهیم کرد و معتقدیم، انجام این اصلاحات قطعا در بودجه سال آینده تاثیر خود را نشان خواهد داد.

عضو کمیسیون برنامه، بودجه و محاسبات مجلس تصریح کرد: همچنین کلیات ۱۳ حکم اصلاح بودجه در کمیسیون برنامه، بودجه و محاسبات قرائت و تصویب شده اما برخی اعضا نسبت به تعیین میزان تاثیر گذاری این احکام بر درآمدهای دولت و کاهش هزینه‌های بودجه تکالیفی را برای کمیته اصلاح ساختار بودجه مشخص کرده‌اند که تا هفته آینده انجام خواهد شد

دانشگاه‌ها متناسب با خدمات دوران کرونا شهریه بگیرند

محمد وحیدی با اشاره تغییر شرایط در حوزه آموزش به دلیل شیوع ویروس کرونا، اظهار کرد: امروز حوزه آموزش در همه جای دنیا تحت تأثیر این ویروس قرار گرفته و طبعا این تغییر در حوزه آموزش در هزینه‌ها نیز تأثیر بسزایی دارد.

نماینده مردم بجنورد، مانه و سملقان، رازوجرگلان، گرمه وجاجرم در مجلس شورای اسلامی افزود: البته برخی هزینه‌ها شامل پرداخت حقوق و مزایا به معلم و اساتید برای خدمات حضوری و غیرحضوری تغییری ندارد اما هزینه‌های جاری در مدارس غیرانتفاعی یا دانشگاه‌های شهریه بگیر تغییر می کند.

وی یادآور شد: برای نمونه ۴۰ درصد از حقوق دانشجویان دانشگاه فرهنگیان به هزینه خوابگاه و سلف اختصاص می‌یابد، امروز که آموزش‌ها در این دانشگاه به صورت مجازی است، حقوق دانشجویان این دانشگاه باید به صورت کامل پرداخت شود.

این نماینده مردم در مجلس یازدهم تصریح کرد: بنابراین وزارت علوم و وزارت آموزش و پرورش باید با تدوین دستورالعمل‌هایی هزینه‌های جدید در دانشگاه‌های شهریه بگیر و مدارس غیرانتفاعی را مورد بازنگری قرار دهند و متناسب با این هزینه‌ها از دانشجویان و دانش آموز شهریه اخذ شود.

وحیدی افزود: در واقع با کاهش شهریه کمکی به دانشجو و دانش آموز شده تا بتواند این بخش از شهریه خود را صرف خرید بسته‌های اینترنتی و تحصیل به صورت مجازی کند.

نایب رئیس کمیسیون آموزش، تحقیقات و فناوری مجلس تصریح کرد: لازم است که وزارت علوم و وزارت آموزش و پرورش در این راستا در گرفتن شهریه‌ها تجدیدنظر کنند که اگر چنین اقدامی صورت نگیرد، مجلس مجبور به مکاتباتی یا تدوین طرحی برای انجام این مهم خواهد شد.

آئین نامه اخلاقی روزنامه اقتصادآینده را در سایت اقتصادآینده بخوانید www.eqtesadayandeh.ir

روزنامه اقتصادی-اجتماعی

اقتصاد آینده

www.eqtesadayandeh.ir

پنج شنبه | ۲۰ شهریور ۱۳۹۹ | ۲۱ محرم ۱۴۴۲ | ۱۰ سپتامبر ۲۰۲۰

صاحب امتیاز و مدیرمسئول: هادی دریس
سردبیر: حامد دریس
دبیراقتصادی: علی عربی
دبیر اجتماعی: سید مصطفی موسوی
صفحه آرایی: موسسه مطبوعاتی ندای وطن
امور استانها: سمیه زارعی
زیر نظر شورای سیاستگذاری
ایمیل: info@eqtesadayandeh.ir
سایت: www.eqtesadayandeh.ir
چاپ: شاخه سبز

آدرس: اصفهان، خیابان لاله ایستگاه عوارضی جنب بانک ملت پلاک ۹۷۰
کدپستی: ۸۱۴۹۹۱۵۳۷۵
تلفکس: ۳۴۴۵۷۱۵۰
ارتباط مردمی: ۰۹۱۲۲۵۲۷۴۲۶
فروش اینترنتی: سایت جار، پیشخوان و سایت روزنامه
عضو شرکت تعاونی مطبوعات ایران
عضو انجمن صنفی مدیران رسانه

@EQTESADAYANDEH
@EQTESADAYANDEH
EQTESADAYANDEH.IR

قاب آخر



تجمع دانشجویان مقابل سازمان خصوصی‌سازی

عکس: بهاره اسدی

جمعی از دانشجویان دانشگاه‌های تهران در اعتراض به خصوصی‌سازی‌ها و واگذاری‌های غیراصولی، صبح دوشنبه ۷۱ شهریور ماه مقابل سازمان خصوصی‌سازی تجمع کردند. این تجمع به امید پاسخگوی علیرضا صالح، رییس سازمان خصوصی‌سازی، تا پایان وقت اداری ادامه داشت.

غبار فراموشی روی وعده‌های دولت

وقتی تدبیری برای امید بخشی به جامعه نمی‌شود



بسیاری از کارگران به‌علت فرآیند غلط خصوصی‌سازی در کشور یا به بیانی راحت‌تر، رهاسازی موضوعات اقتصادی کشور توسط دولت اعتراض می‌کنند حال آنکه دولت زمانی قول رفع صد درصدی همه اینها را داده بود.

«برنامه‌ای برای دولت دوازدهم تهیه کرده‌ایم که یک حداقلی برای همه ملت ایران است. هیچ ایرانی نباید از آن حداقلی که بتواند یک زندگی را از نظر مالی تأمین کند، کمتر درآمد داشته باشد. به همین دلیل با اطمینان می‌گویم که اگر موفق شویم، یعنی در انتخابات پیروز شویم، هیچ‌کس در هیچ نقطه ایران سر گرسنه بر بالین نخواهد گذاشت، هیچ کارتن‌خوابی نخواهد بود و هیچ کودک کاری نخواهیم داشت.» این جملات زیبا، وعده‌های معاون اول دولت در انتخابات ریاست جمهوری سال ۹۶ است.

اما بعد از برگزاری انتخابات ریاست‌جمهوری سال ۹۶ و حضور مجددشان در کاخ اختصاصی ولیعهد مخلوع پهلوی، گرد و غبار فراموشی به روی وعده‌هایشان نشست و دوباره کلید رفع مشکلات کشور در دوران ریاست‌جمهوری را گم کردند.

در این گزارش قصد نداریم که به سیاه‌نمایی بپردازیم و شما مخاطب گرامی را آزرده‌خاطر کنیم اما بنا بر رسالت آگاهی‌رسانی، به نکاتی اشاره می‌شود.

اسحاق جهانگیری، گزینه‌ای پوششی یا ضربه‌گیر برای حمایت از روحانی، پس از ضبط برنامه تلویزیونی برای شبکه ۴ وعده نبود کودک کار در سطح جامعه را داد و باور داشت که اگر مجدداً راهی پاستور شود می‌تواند کاری کند که هیچ ایرانی سر گرسنه بر بالین نگذارد.

اما آمارهای دولت دوازدهم، یک روایت تلخ دیگری از این وعده‌های انتخاباتی محقق نشده دارد؛ بر اساس بررسی‌های مرکز پژوهش‌های مجلس، خط فقر خانوارهای چهار نفره در شهر تهران ظرف ۲ سال اخیر، از ۲.۵ میلیون تومان به ۴.۵ میلیون تومان رسید یعنی ۸۰ درصد افزایش یافت و جامعه کارگری سهم بسزایی از این آمارها را به خود اختصاص داده است.

حسن روحانی نیز در جمع مردم خرم‌آباد (۲۴ اردیبهشت ۹۶)، وعده پایان خط مطلق فقر در ایران را داد و گفت: «من به شما مردم ایران قول می‌دهم که تا پایان دولت دوازدهم فقر مطلق در ایران برای همیشه رخت بربندد... من مشکلات این کشور را می‌شناسم، در سال‌های فراوان پیچ و خم این کشور را دیده‌ام و می‌دانیم چگونه باید در برابر این مشکلات راه حل‌های عملی و واقعی را پیش روی مردم ایران بگذاریم.»

در شرایط کنونی که کمتر از یک سال به پایان دولت دوازدهم مانده است و سه سال از آن سپری شده، باید صحت تحقق این وعده‌ها را در سطح جامعه بررسی کرد که آیا جهانگیری توانسته به وعده خود مبنی بر اینکه هیچ کودک کاری نخواهیم داشت، عمل کند؟

ناهید تاج‌الدین نماینده دوره دهم مجلس شورای اسلامی پیرامون این پرسش، پاسخ می‌دهد: «برخی کارشناسان مسائل اقتصاد شهری آمار کودکان کار ایران را بین ۳ تا ۷ میلیون عنوان می‌کنند، ضمن اینکه این رقم برای تهران نیز ۲۰ هزار نفر تخمین زده می‌شود، اما به دلیل اینکه اغلب کودکان کار هیچ‌گونه ثبت هویتی ندارند؛ آمار دقیقی در این زمینه نمی‌توان ارائه کرد.»

عواملی همچون فقر معیشتی، بد سرپرستی، اعتیاد والدین، جدایی والدین، نداشتن درآمد مستمر پدر و بیکاری و مشاغل کم‌درآمد پدران و سطح پایین سواد والدین می‌تواند علل اولیه و مؤثر برای افزایش کودکان کار باشد.

عزت‌الله یوسفیان ملا نماینده دوره دهم مجلس شورای اسلامی پیرامون وضعیت معیشتی مردم در سال پایانی دولت روحانی معتقد است که با یک حساب سرانگشتی، موارد مشهود برای اینکه خانواری ۲ نفری اکنون بتواند ادامه حیات بدهد، باید درآمدی بیش از ۴ میلیون تومان داشته باشد، وی تصریح کرد: «از سال گذشته تاکنون با صعودی شدن نرخ‌ها در همه حوزه‌ها، به‌طور حتم آمارهای خانوارهای زیر خط فقر بیشتر شده است. البته لازم به ذکر است شیوع ویروس کووید ۱۹ نیز در افزایش مشکلات معیشتی کنونی بی‌تأثیر نبوده است؛ با آغاز شیوع کرونا از اسفندماه سال گذشته در کشور، اغلب مشاغل تعطیل و افراد بسیاری خانه‌نشین شدند و این اتفاق باعث شد تا وضعیت معیشتی مردم رو به افول حرکت کند و روزبه‌روز با وجود افزایش قیمت کالاها و هزینه زندگی، سطح درآمد برخی افراد به سمت صفر حرکت کند.»

براساس آمارهای بانک مرکزی، نرخ تورم سال‌های ۹۷ و ۹۸ به ترتیب ۳۱,۲ درصد و ۴۱,۲ درصد بوده که به ترتیب ۴,۳ درصد و ۶,۴ درصد بیش‌تر از نرخ تورم اعلامی توسط مرکز آمار ایران برای همین دوره زمانی است.

و مرکز پژوهش‌های مجلس در گزارش خود گفته است که درآمد سرانه کشور از سال ۱۳۹۰ تا سال ۱۳۹۸ کاهشی ۳۴ درصدی داشته است.

در حال حاضر، اکثر فضای کسب‌وکار با ریزش شدید نسبت به دوران پیش از کرونا مواجه شده است و بسیاری از کارگران روزمزد در تأمین حداقلیات زندگی خود درمانده شدند. بسیاری از کارگران به‌علت فرآیند غلط خصوصی‌سازی در کشور یا به بیانی راحت‌تر، رهاسازی دولت دچار مشکلات متعدد اقتصادی شده‌اند و بعضاً چندین ماه است که حقوق اولیه خود را دریافت نکرده‌اند.

پرویز سروری دبیر شورای ائتلاف نیروهای انقلاب در گفتگو با خبرنگار احزاب خبرگزاری دانشجو، با انتقاد از عملکرد اقتصادی دولت می‌گوید: صرفاً با بیان مشکلات موجود، جیب‌های خالی مردم پر و سفره‌هایشان رنگین نمی‌شود؛ باور دارم که برای رئیس‌جمهور موضوعات دیگری در اولویت است و فرصت لازم برای بررسی این قبیل مسائل را ندارد.

در سال ۹۹، قیمت مسکن، خودرو، طلا و لوازم‌خانگی و...، اقلام خوراکی ساده و پرمصرف افزایش عجیبی داشته است، اما دولت به‌جای استفاده از تمام ظرفیت خود، مشغول بازی‌های سیاسی و به دنبال طرح‌های عجیب‌وغریب بوده است.

رضا رحمانی وزیر عزل شده وزارت صمت در نامه‌ای به رئیس‌جمهوری می‌نویسد که عزل وی از وزارت صمت، ناشی از فشار سیاسی بوده است و دولت هم در چند ماه پایانی خود، مصرانه بحث تشکیل وزارت جدید بازرگانی و تفکیک وزارت صمت را دنبال می‌کرد.

یک کارشناس اقتصادی بر این باور است که امروز زمان تکرار خطا نیست؛ شرایط کشور به دلیل تحریم، شیوع ویروس کرونا و همچنین سوء مدیریت مدیران اقتصادی دولت در بدترین شرایط بسر می‌برد پس بهتر است دولتمردانمان در راستای تعهداتی که دارند دست از هر اقدامی که به صلاح سرنوشت مردم و کشور نیست بردارند و تمام اهدافشان را در راستای تحقق برنامه‌های توسعه‌ای بگذارند نه برخلاف آن تا مسیر حرکت ضعیف اقتصاد کاملاً مسدود نشود.

یادداشت

دانش آموزان کرونا نمی‌گیرند!

جناب وزیر محترم آموزش و پرورش با چه فرمولی به ۳۵ دقیقه رسیده‌اند، مگر ویروس کرونا به ایشان تضمین داده که زیر ۳۵دقیقه وارد مدرسه و کلاس نشود و یا اینکه وضعیت زرد یا سفید و یا قرمز به یک معنا هستند!

محمدجواد نیری؛ مدتی است که بحث بازگشایی مدارس نقل محافل شده؛ از طرفی جهان با شرایطی رو به رو شده که تا بحال برخوردی با آن نداشته است و به دنبال این مساله است که بتواند خودش را با شرایط جدید تطابق دهد و از طرفی هم نمیتواند ادامه حیات قبلی خودرا متوقف کند و به جهانی مملو از انفعال و توقف تبدیل شود!

کشور ما هم از این قائده مستثنی نیست و بالطبع باید خودرا با شرایط جدید وفق دهد؛ یکی از این مسائل جدید بحث بازگشایی مدارس است که طبیعتا نمیتوان حتی با وجود کرونا آموزش را تعطیل کرد و باید چاره ای برای آن اندیشید؛یکی از راه حل ها میتواند آموزش مجازی باشد، البته به شرطی که چتر آن تمامی دانش آموزان را فراگیرد و اینطور نباشد که دانش آموزشی در یک روستای دورافتاده حتی اسم آموزش مجازی را هم نشنیده باشد و یا حداقل ترتیبی اتخاذ شود که آنها نیز از مساله آموزش حتی بصورت حضوری آن نیز دور نمانند!

تجربه برنامه شاد را با تمام کم و کاستی های آن شاید بتوان مدل مناسبی برای آموزش مجازی دانست اما باید به این نکته هم توجه داشته باشیم که به عنوان مثال حتی محرومیت ده درصدی برخی از دانش آموزان هم از دسترسی به آن به هیچ وجه پذیرفتنی نیست!

چرا که مخالف اصول قانون اساسی ما نیز هست و دولت محترم موظف است که شرایط تحصیل را برای همگان فراهم آورد. نکته دیگری که می شود به آن پرداخت بحث سال تحصیلی جدید است که تصمیم آقایان محترم بر این شد که بصورت حضوری و مجازی برگزار شود!

شاید مساله فوق فی نفسه راهکار خوبی به نظر برسد اما متاسفانه همه ما میدانیم که دارای نقایص بسیاری هم هست! نقص بزرگ آن این است که ما مدعی رعایت کامل پروتکل های بهداشتی هستیم که با کمی جست و جو متوجه میشویم که این مساله شوخی خنده داری بیش نیست!

البته شاهد مثال آن نیز برخی تصاویری است که از شروع سال تحصیلی دست به دست می شود! یکی از نقایص دیگر این قضیه را میتوان به یک دید نگریستن به همه دانش آموزان دانست؛ به عبارتی دیگر و به عنوان مثال ما از دانش آموزان ابتدائی انتظار رفتاری کاملا با رعایت نکات بهداشتی را داریم که خودمان هم میدانیم شاید تحقق آن امر ناشدنی باشد و صرفا یک ماسک نمیتواند عامل بازدارنده بصورت ۱۰۰درصدی باشد!

نقص دیگری که متوجه بحث بازگشایی مدارس در سال تحصیلی جدید است، مساله عدم برنامه ریزی وزارت محترم آ.پ است که بزرگواران انگار که میخواهند کلا ۱۵ مدرسه را بازگشایی کنند که مسؤول محترم در برنامه زنده می آید و میگوید والدین محترم صبح شنبه با تماس به مدرسه جویای آمدن یا نیامدن فرزندشان شوند که البته واگذار کردن به مدارس تا یک حدی بسیار کار درست و پسندیده ای است اما تا زمانیکه مساله صبح شنبه پیش نیاید و دانش آموزان حداقل چندروز قبل تر متوجه تکلیف خود باشند!

نقص دیگر بزرگواران یکی این است که جناب وزیر محترم با چه فرمولی به ۳۵ دقیقه رسیده اند مگر ویروس محترم کرونا به ایشان تضمین داده که زیر ۳۵دقیقه وارد مدرسه و کلاس نشود و یا اینکه وضعیت زرد یا سفید و یا قرمز به یک معنا هستند!

و یا اینکه رفتار دوگانه ای که بعضی از آقایان دارند که بصورت مداوم هم در حال رخ دادن است که اصلا قابل قبول نیست که فردی که اصرار بر بازگشایی مدارس آن هم بصورت حضوری دارد خود در دفتر خود بنشیند و از ترس اینکه مبادا خدایی ناکرده پروتکل های بهداشتی نقض شود از جایش تکان نخورد و به مدرسه نرود تا مبادا ضرری متوجهش شود و در معرض کرونا قرار گیرد! البته بازهم خداروشکر که دانش آموزان نمیگیرند!

خلاصه کلام اینکه ما متوجه برخی از سختی های تصمیم گیری هستیم اما واقعا با برخی از رفتارهایی که موجب سلب اعتماد عمومی میشود نمی توانیم ارتباط خوبی برقرار کنیم!

محمدجواد نیری

گزارش روز

سلامت زنان زیر نقاب لوازم آرایش



استفاده از لوازم آرایش نسبت به خرید کتاب و رفتن به سینما و تفریحات دیگر، بخش بزرگتری از سبد خانوار ایرانی را پر می‌کند». «۸۰ درصد واردات لوازم آرایش از طریق قاچاق است.

«ایران در استفاده از لوازم آرایش در خاورمیانه رتبه دوم را دارد». «ایران جزو ده کشور اول در استفاده از لوازم آرایش است». استفاده از لوازم آرایش نسبت به خرید کتاب و رفتن به سینما و تفریحات دیگر، بخش بزرگتری از سبد خانوار ایرانی را پر می‌کند. «۸۰ درصد واردات لوازم آرایش از طریق قاچاق است».

این آمارهای تکان دهنده بخش هایی از واقعیت‌های جامعه ما در مورد استفاده از لوازم آرایش است؛ آمارهایی که نشان می‌دهد میزان استفاده مردم ما از لوازم آرایش بسیار زیاد و غیرمتعارف است، اما غیر از اعداد و ارقام هنوز هم بخش‌هایی پنهان مانده و چه بسا هولناک‌تر از این موضوع وجود دارد.

«برخی دختران و زنان ایرانی از سنی به بعد بی استثنا و همواره برای هر موقعیتی آرایش می‌کنند». این جمله در ظاهر ساده به نظر می‌رسد، اما عمیق‌تر که نگاه کنیم شاید یکی از همان واقعیت‌ها باشد.

استفاده از لوازم آرایش در مراسم‌های شادی، گاهی در منزل و فارغ از محدودیت‌های دینی و تاثیرات اجتماعی گاهی برای رفتن به یک ملاقات و مهمانی و دورهمی خاص عجیب به نظر نمی‌رسد، اما آرایش دائمی مسئله‌ی قابل تاملی است؛ چرا که بدون در نظر گرفتن تعداد این افراد که باید بررسی شود تاثیرات روانی آرایش کردن در این دسته بسیار عمیق‌تر است. این افراد به داشتن آرایش عادت می‌کنند و شاید بهتر باشد بگوییم به آن وابسته می‌شوند. دائم چهره خود را در آیینه وارسی می‌کنند تا مبادا نقطه ضعفی وجود داشته باشد. آن‌ها چهره طبیعی خود را نمی‌پذیرند و از آن خجالت می‌کشند. زمانی که مجبور باشند آرایش نکنند احساس نقص می‌کنند. در واقع مهم‌ترین تأثیر، وابسته شدن اعتماد به نفس فرد به آرایش چهره است.

گاهی هدف از آرایش کردن افزودن زیبایی است، اما گاهی هم هدف پوشاندن نقص هاست. در عصر حاضر به دلایلی، چون تغذیه‌های نامناسب، استرس‌های کاری و آلودگی هوا برخی عیب‌های ظاهری مثل جوش‌های زیاد صورت یا سیاهی بیش از حد دور چشم به وجود می‌آید. در این حالت فرد با آرایش در تلاش است تا این عیب‌ها را بپوشاند، در صورتی که ریشه ماجرا را باید در جای دیگری جستجو کرد: سلامت پوست و چهره. اگر همین میزان هزینه‌ای که برای پوشاندن موقت این عیب‌ها می‌شود برای سلامت پوست از طریق روش‌های صحیح، کنار گذاشته می‌شد به صورت دائمی مشکل حل می‌شد.

اما موانع مهمی در این راه حل وجود دارد: آیا تأمین کنندگان هزینه خانواده‌ها حاضرند این هزینه را برای سلامت زنان کنار بگذارند یا این مسئله را بی‌ارزش می‌دانند؟ آیا زنان صبر لازم برای رفع مشکل را دارند و آیا جامعه پذیرش چنین مسئله‌ای را دارد تا افراد را تحت فشار قرار ندهد؟ آیا با وجود هزینه‌های بیشتر درمان پزشکی نسبت به خرید لوازم آرایش چنین رغبتی به وجود می‌آید و آیا مراجعه کنندگان نتیجه مطلوب را از مراجعه به پزشک بدون هزینه‌های مکرر می‌گیرند؟

و سوالی مهم‌تر: آیا هر آن چه که ما نقص‌های ظاهری به حساب می‌آوریم نقص‌هایی واقعی هستند؟ برخی ویژگی‌های ظاهری در اصل نشانه بیماری یا نقص نیستند، اما بسته به ارزش گذاری جامعه تبدیل به عیب می‌شوند؛ ریز یا درشت بودن لب‌ها، رنگ خاص پوست، پوست صاف و بدون لک، مژه‌های کوتاه یا بلند، چشم‌های ریز یا درشت و... از این دست موارد هستند که در هر زمان الگویی خاص از آن‌ها به عنوان الگوی زیبایی شناخته می‌شوند. زنان با آرایش در تلاشند به الگوی مطلوب زیبایی نزدیک شوند و هر یک از خصوصیت‌های چهره خود که غیر از آن باشد را ناخودآگاه یک نقص به حساب می‌آورند.

جامعه از طرفی به زن می‌گوید تو با ارزشی اگر زیبا باشی و میزان برتری تو به میزان زیبایی‌ات هست و از طرفی دیگر معیارهای زیبایی را هم خودش تعریف می‌کند و هر چه غیر از آن را رد می‌کند. جالب اینجاست که ارزشگذاری جامعه بر سر زیبایی زنان مدام تغییر هم می‌کند! شاید یک زمانی کسی به خاطر داشتن رنگ پوستش خود را سرزنش می‌کرده و با آرایش تلاش می‌کرده خود را به الگوی زیبایی روز نزدیک کند، اما حالا رنگ پوست خودش الگوی جدید زیبایی شده است!

فیلم‌های صداوسیما و بدتر از آن فیلم‌های سینما و نمایش خانگی نمونه‌های بارزی از این ارزشگذاری را دارند؛ دختران فرهیخته که زیبایی نسبی متناسب با الگوی مرسوم دارند و مورد تأیید و محبت بیشتر اطرافیان قرار می‌گیرند و دخترانی باظاهری دورتر از الگوی مرسوم که دائم بابت ظاهرشان تحقیر می‌شوند. وقتی آرایش چهره‌ها جزو مهم‌ترین بخش‌های یک فیلم محسوب می‌شوند که گاهی بیش از آن که به اتفاقات فیلم توجه شود به طرز آرایش کردن بازیگران دقت می‌شود، چنین تأثیری دور از انتظار نیست. شبکه‌های اجتماعی نیز تأثیرات بسیار زیادی از طریق افراد محبوب و صفحات پربازدید می‌گذارند. برخی مشاغل زیبایی چهره را برای استخدام شرط می‌کنند و از این‌ها نزدیکتر طعنه و کنایه‌های اطرافیان؛ زنانی که خود زیبایی نسبی دارند یا اینکه از طریق آرایش آن را تامین کرده‌اند و دیگران را به خاطر نداشتن المان‌های کاذب زیبایی مسخره می‌کنند. همچنین معیارهای زیبایی از طرف پسران و خانواده آن‌ها در خواستگاری نمود واضحی از این مسئله است.

زن مظهر زیبایی است و بروز زیبایی در او غیر قابل انکار است. کمک به رفع نقص‌های واقعی ظاهر زنان قطعاً باید انجام شود، اما مسئله مهم این است که دختران بدانند که آن‌ها همان گونه که آفریده شدند زیبا هستند. آن‌ها باید چهره طبیعی خود را دوست داشته باشند تا حاضر نشوند بر چهره خود نقاب بگذارند؛ و در قدم دوم باید این باور در جامعه به وجود بیاید که زیبایی چهره تنها یکی از نمودهای زیبایی در زن است و تأکید صِرف بر زیبایی چهره آنان را از اصول غافل می‌کند. راه گشای اصلی ارزشگذاری بر سر اندیشه، آگاهی، احساسات، اخلاق و رفتار زنان است و تربیت دخترانی که اعتماد به نفس خود را وابسته به این ویژگی‌ها می‌دانند و نه ظاهر.

اقتصاد آینده

روزنامه اقتصادی- اجتماعی

www.eqtesadayandeh.ir

یکشنبه | ۲۳ شهریور ۱۳۹۹ | ۲۴ محرم ۱۴۴۲ | ۲۳ سپتامبر ۲۰۲۰ | سال پنجم | ۸ صفحه | ۲۰۰۰ تومان

۶۷۹

اَلسَّلامُ عَلَیکَ یا اَبا عَبْدِاللهِ وَ عَلَی الْاَرْواحِ الَّتی حَلَّتْ بِفِنائِکَ عَلَیْکَ مِنّی سَلامُ اللهِ ما بَقیتُ وَ بَقِیَ اللَّیْلُ وَ النَّهارُ وَ لا جَعَلَهُ اللهُ آخِرَ الْعَهْدِ مِنّی لِزِیارَتِکُمْ



عضو کمیسیون اقتصادی مجلس:

معافیت مناطق آزاد از مالیات بر ارزش افزوده بی عدالتی است

لارگانی: فرضا یک رستوران درجه ۵ منطقه اصلی باید ارزش افزوده را دریافت کند اما در مناطق آزاد یک هتل ۵ ستاره و رستوران درجه یک هم این مالیات را دریافت نمی کند که این نوعی بی عدالتی است.

صفحه۳



عضو کمیسیون آموزش مجلس شورای اسلامی مطرح کرد:

دولت پیر و بی انگیزه داریم!

عضو کمیسیون آموزش و تحقیقات مجلس شورای اسلامی گفت: از دهه ۷۰ شاهد انحراف جدی خصوصی سازی در آموزش بودیم که به صورت پیوسته جلو آمده است.

صفحه ۶

همتی با سیف و بهمنی تفاوت معناداری ندارد

عملکرد بانک مرکزی و وزارت اقتصاد قابل دفاع نیست

استاد اقتصاد دانشگاه شهید بهشتی گفت: معمولا دولت ها، روسایی را برای بانک مرکزی انتخاب می کنند که کارهای آن ها را پیش ببرند، این مدیران چه رئیس بانک مرکزی یا وزیر اقتصاد کارنامه قابل دفاعی ندارند.

در سال های ۹۱ و ۹۲ همچنین ۹۶ و ۹۷ که همزمان دو شوک اساسی تحریمی بر اقتصاد ایران وارد شد، ارزش دلار نسبت به ریال در مجموع حدود ۷ هزار تومان کاهش یافت، اما طی دوره مسولیت آقای همتی این کاهش ارزش پول ملی بیش از ۱۴ هزار تومان بوده است. تنش در نرخ ارز به عنوان یک متغیر اثر گذار بر سایر مولفه های اقتصادی از جمله نرخ تورم بی سابقه ی نزدیک به ۴۰ درصدی و گرانی های لحظه‌ای و لجام گسیخته مدیریت آقای همتی را زیر سوال برده است.

آقای همتی از ابتدای ریاست بر بانک مرکزی بارها در اظهار نظرات مشابه وعده کاهش و کنترل نرخ ارز و تورم داده است، اما آنچه در واقعیت رخ داده عکس ادعاهای مسئول سیاست گذاری های پولی و ارزی کشور بوده وانتقادات تند کارشناسان و اقتصاددانان مختلف و البته کاهش اعتماد مردم به وعده های دولتمردان را به دنبال داشته است.

صفحه ۸

۱۰۰ هزار خودرو ناقص در پارکینگ خودروسازان خاک می‌خورد

صفحه ۳

باید دید کدام مدیران با دلالان همکاری کرده‌اند؟

قانون غیرکارشناسی «منع جذب خارجی‌ها» دیر یا زود لغو می‌شود

صفحه ۱

سخنگوی صنعت برق؛

هیچ گونه افزایش مجدد تعرفه برق نداشتیم

صفحه ۴



سیف:

گرانی ها در نبود وزیر صنعت تشدید شد

استاد اقتصاد گفت: تیم اقتصادی آقای روحانی به دلیل دیدگاه‌های خاصی که دارند نپذیرفتند اقتصاد را به سمت یک اقتصاد کنترل شده پیش ببرند و وضعیت کنونی اقتصاد ما حصل همین تفکر است.

صفحه ۷

معاون وزیر اقتصاد:

تسعیر دارایی ارزی بانک مرکزی برای جبران کسری بودجه قانون می خواهد

عباس معمارنژاد در پاسخ به این سوال که گفته می‌شود قرار است ۱۵۰ هزار میلیارد تومان از محل تسعیر دارایی های خارجی بانک مرکزی برای تامین کسری بودجه سال ۹۹ استفاده شود، اظهار داشت: نسبت به رقم این موضوع خبر ندارم.

صفحه ۵

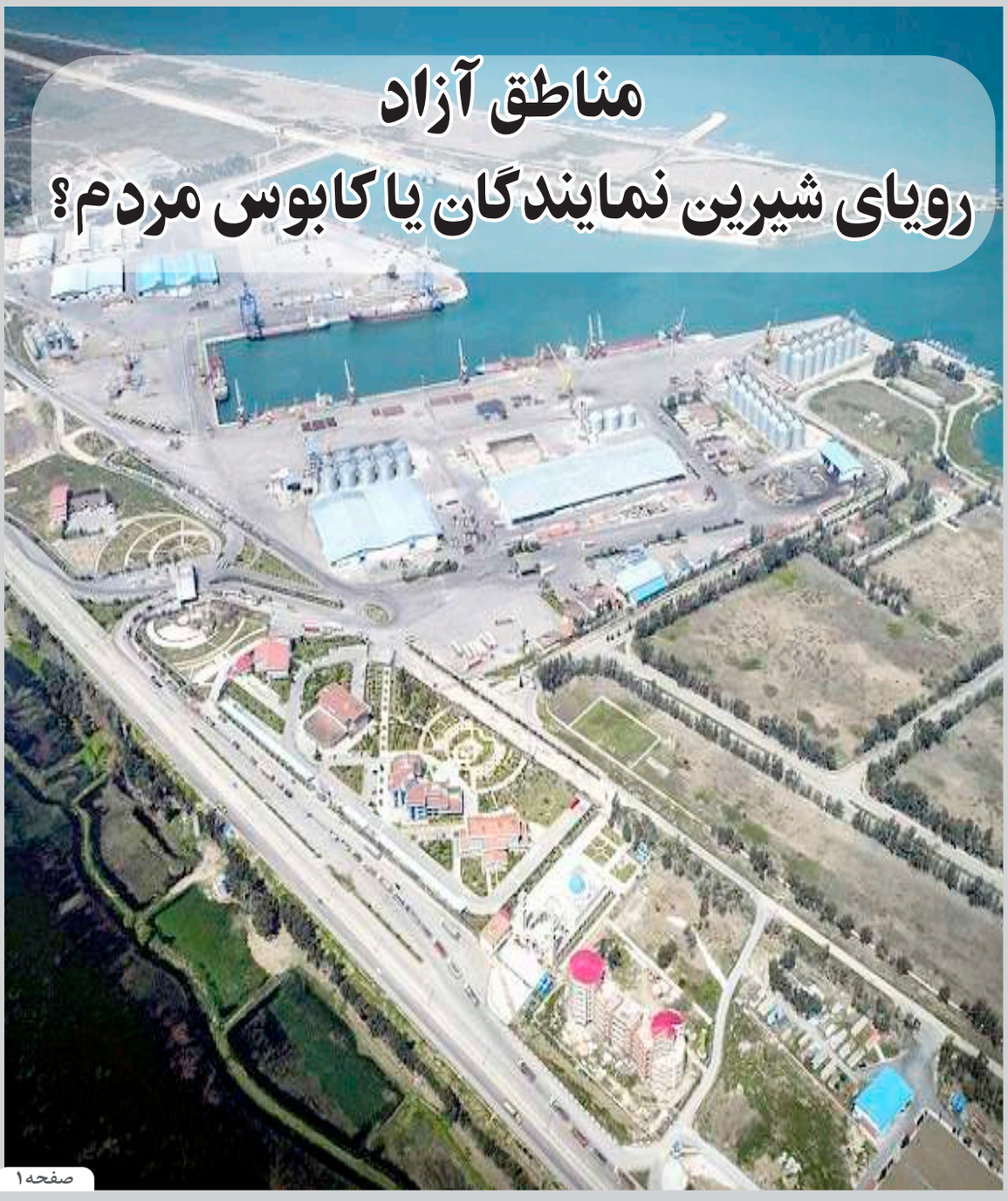

مناطق آزاد رویای شیرین نمایندگان یا کابوس مردم؟

صفحه ۱

مناطق آزاد رویای شیرین نمایندگان یا کابوس مردم؟

اشتیاق بدون توجیه نمایندگان مازندران و استاندار به تاسیس منطقه آزاد به رغم انتقادات فراوان به مناطق آزاد و همچنین گزارش های مبنی بر شکست این مناطق در دستیابی به اهداف تعیین‌شده همچنان ادامه دارد.

مرصاد قربان‌نژاد؛ لایحه ایجاد منطقه آزاد مازندران از سری لوایح ایجاد مناطق آزاد چندگانه بوده که در سال های اخیر نمایندگان استان مازندران بر آن پافشاری داشتند و سرانجام در دولت فعلی تصویب و راهی بهارستان شد. نکته جالب و عجیب اینجاست که تعیین محدوده منطقه آزاد جزء امور مربوط به مجلس بوده و واگذاری این امر به دولت با اصل ۸۵ قانون اساسی در تناقض است.

نکته جالب توجه اینجاست که بر اساس آمار سازمان های جهانی (unctad.org) مناطق آزاد در سطح جهان کارایی لازم را نداشته و فقط تعداد محدودی از مناطق و آن هم در آسیا، سهم قابل ملاحظه‌ای از فعالیت‌های اقتصادی را به خود تخصیص داده اند. در عین حال نمونه‌های بیشماری تجربه مناطق آزاد ایران نیز نشان دهنده‌ی شکست مطلق این مناطق بوده است. مناطقی دارای ظاهر زیبا که در پوسته و باطن خود مشکلات فراوانی داشته و محلی برای واردات کالاهای مصرفی از قبیل خودرو بوده و در عین حال این مناطق پلی برای واردات و حیاط خلوت شرکت‌ها به منظور فرار از مالیات بوده اند.

مشکلات معشیتی مردم بومی منطقه آزاد از قبیل فقر و بیکاری، مشکلات مربوط به قوانین حمایتی کارگران، وضعیت عمرانی مناطق آزاد، عدم وجود زیرساخت، قاچاق و... همه و همه از مشکلات مناطق آزاد تجاری-صنعتی کشور است. با این وجود دولت و نمایندگان مجلس همچنان به دنبال تاسیس منطقه آزاد در استان مازندران هستند. نمایندگانی که خود را انقلابی خوانده و به بهانه هر مناسبتی یکی از جملات مقام معظم رهبری را برجسته ساخته و با چنین ادبیاتی در تلاش بوده تا صحبت خود را بر کرسی بنشانند.

تاسیس منطقه آزاد در هر نقطه‌ای به خصوص مازندران نیازمند آسیب شناسی جدی است تا دلایل و اهداف این امر مورد بررسی قرار گیرد.

احمد حسین‌زادگان، استاندارد مازندران، نقطه عطف تحول اقتصادی مازندران را منطقه آزاد شدن استان دانسته است. اما آیا تبدیل به منطقه آزاد شدن عامل تحول اقتصادی است؟ آیا مازندران ظرفیت‌های لازم برای تبدیل شده به منطقه آزاد را دارا است؟ آیا تاسیس منطقه آزاد مازندران مشکلات استان در حوزه‌های مختلف را رفع می کند؟

پیش از شروع بررسی و آسیب شناسی منطقه آزاد شدن مازندران ذکر این نکته ضروری است که ایجاد مناطق آزاد و یا توسعه محدوده‌ی آن‌ها به عنوان ابزاری در جهت افزایش همکاری با اقتصاد جهانی است. با توجه به مناطق آزاد چندگانه ایران و مناطق ویژه اقتصادی فعلی، کشور در این زمینه بی نیاز است. نکته جالب اینجاست که مازندران دارای دو منطقه ویژه اقتصادی بندر امیرآباد و بندر نوشهر است.

مسئله‌ی بعدی این است که مناطق آزاد و ویژه اقتصادی در بسیاری از امتیازات و معافیت‌های اصلی، خصوصا در حوزه تولید و صادرات که هدف اصلی این مناطق بوده، مشترک هستند. به عنوان مثال مناطق ویژه اقتصادی از حیث امتیازات و معافیت‌های گمرکی جهت واردات مواد اولیه، قطعات، ماشین آلات خط تولید و سایر موارد مصرفی واحدهای تولیدی و خدماتی مستقر در محدوده منطقه ویژه، مشابه مناطق آزاد تجاری-صنعتی بوده اند (مواد ۸ و ۲۰ قانون اداره مناطق ویژه اقتصادی و ماده ۱۴ قانون چگونگی اداره مناطق آزاد).

موضوع بعدی معافیت‌های مالیاتی است که مطابق با ماده ۱۳۲ قانون مالیت‌های مستقیم، واحدهای مستقر در محدوده مناطق ویژه اقتصادی ۵ الی ۱۳ سال از پرداخت مالیات معاف بوده و این معافیت مطابق با ماده ۱۳ قانون چگونگی اداره مناطق آزاد تجاری-صنعتی معادل ۲۰ سال از آغاز فعالیت است. در حوزه مالیات بر ارزش افزوده مطابق با ماده ۵۲ قانون مالیات بر ارزش افزوده نیز هر دو معاف هستند.

از طرف دیگر برخی از امتیازات مناطق آزاد که معمولاً منجر به انحراف و فساد این مناطق از اهداف اصلی شده و تخلفاتی نظیر قاچاق کالا و ارز را در پی داشته است، در مناطق ویژه اقتصادی وجود ندارد. مواردی نظیر کالای همراه مسافر، خرید و فروش ارز توسط کلیه اشخاص حقیق و حقوقی، برخی عملیات بانکی، واردات و تردد خودرو بدون پرداخت حق ورودی و با پلاک مخصوص، کسب درآمد از محل فروش زمین، اخذ عوارض واردات کالا که در مناطق ویژه اقتصادی چنین موارد مشاهده نمی شود.

همچنین مناطق ویژه عموما توسط بخش های تخصصی شامل شرکت‌های خصوصی، نهادهای عمومی غیردولتی و شرکت‌ها یا سازمان های دولتی تخصصی اداره میشوند، اما مناطق آزاد از قوانین شرکت‌های دولتی مستثنا هستند و اعضای هیئت مدیره و مدیرعامل سازمان مناطق آزاد، توسط شخص رئیس جمهور و هیئت وزیران تعیین شده که بسیاری از این انتصابات سیاسی است. مدیران و هئیت همراه آنان فاقد تخصص کافی بوده و درنتیجه دولت در امور مناطق دخالت می نماید.

همچنین در چهاردهمین جلسه شورای عالی هماهنگی اقتصادی مقرر شد به اتباع خارجی به منظور سرپرده گذاری و سرمایه گذاری در مناطق ویژه اقتصادی مجوز ۵ ساله اعطا شود که خود حکایت از این دارد که از لحاظ جذب سرمایه گذاری خارجی نیز مناطق ویژه با مناطق آزاد تجاری صنعتی تفاوتی ندارند. (تمامی موارد ذکر شده همگی از مزایای مناطق ویژه اقتصادی است که تماما در تارنمای دو منطقه ویژه اقتصادی امیرآباد و بندر نوشهر قابل مشاهده است.)

با این تفاسیر چه نیازی است که مازندران با منطقه ویژه اقتصادی امیرآباد و نوشهر به منطقه آزاد تبدیل شود؟

حال که دولت و نمایندگان به دنبال این اقدام خلاف قانون هستند باید در بررسی منطقه آزاد مازندران ابتدا محدوده‌ی این منطقه را بررسی نمود. مطابق اطلاعات موجود در مرکز پژوهش های مجلس، منطقه آزاد پیشنهادی مازندران سه محدوده منفصل امیرآباد (۱۰۶۰ هکتار)، چپکرود-میرود (۴۶۱ هکتار) و بندر نوشهر (۸۴ هکتار) را شامل می شود. این یعنی مساحتی بالغ بر ۱۶۰۰ هکتار منطقه آزاد در مازندران تاسیس خواهد شد که بسیاری از مناطق مسکونی را نیز شامل خواهد شد. این رویه در خصوص میزان وسعت منطقه آزاد خود اولین معضل این منطقه خواهد بود.

براساس آمار بانک جهانی متوسط مناطق آزاد هزار کیلومتر ارائه شده است این در حالی است برای دیار علویان ۱۶۰۰ هکتار در نظر گرفته شده و از طرف دیگر مناطق مسکونی مازندران جدا از مناطق آزاد پیشنهادی نبوده که این امر نیز خود مشکلات بعدی از قبیل افزایش قیمت زمین و مسکن و اجاره بها و شرکت‌های صوری و... را فراهم می سازد.

از طرفی منفصل بودن منطقه آزاد مازندران، منجر به چالش بزرگی به نام قاچاق بسیار گسترده خواهد شد و که پیامدهای جبران ناپذیری را برای استان به ارمغان خواهد آورد.

نکته‌ی دیگری که باید به آن توجه کرد این است که دولت دهم، استاندار و نمایندگان مازندران خواهان ارتباط بیشتر با کشورهای CIS به منظور توسعه بیشتر کشور و منطقه هستند. اما باید گفت در مجاورت دریای مازندران بندر انزلی به منظور تجارت با کشورهای CIS تاسیس شده است و با تکمیل زیرساخت‌ها در حوزه بندری، هوایی و ریلی این بندر قادر خواهد بود بخش عمده‌ای از نیاز تجارت کشور با این کشورها را پوشش دهد و از این جهت موازی کاری در سه منطقه منفصل مازندران فقط هدر رفت منابع کشور در این عرصه خواهد بود. هرچند در هر دو منطقه ویژه اقتصادی ارتباطات تجاری با این کشورهای صورت می گیرد.

زیرساخت‌های مناطق منفصل مازندران

۱- بندر امیرآباد: منطقه ویژه اقتصادی بندر امیرآباد بعنوان بزرگترین بندر حاشیه دریای خزر و بندر نسل سوم کشور شناخته می‌شود و تنها بندر شمال کشور است که به شبکه ریلی متصل بوده است. این بندر فاقد فرودگاه بوده و نزدیک فرودگاه به آن در ساری و در فاصله ۳۵ کیلومتری قرار دارد که این فرودگاه نیز از زیرساخت‌های کافی برای امور تجاری برخوردار نبوده است.

بندر امیر آباد در سه فاز با ۳۴ اسکله طراحی شده که اکنون فقط فاز اول آن یعنی ۱۵ اسکله تکمیل شده است و جای سوال دارد که چرا استاندار و نمایندگان استان جهت تکمیل آن پیگیری خاصی انجام نداده اند؟

همچنین در این بندر آزمایشگاه سازمان ملی استاندارد برای انجام به موقع فرایند صدور گواهی ترخیص کالا وجود ندارد که همین امر روند ترخیص کالا را طولانی تر می نماید. زیر ساخت‌های ریلی این بندر نیز به صورت کامل مورد استفاده قرار نمی گیرد. از دیگر مشکلات این بندر عدم وجود شناورها به تعداد کافی است و در عین حال شرکت کشتیرانی جمهوری اسلامی ایران در بندر فعالیتی ندارد. از تعداد شرکت‌های فعال این بندر اطلاعات اندکی در دسترس است و فقط دو شرکت فعال در ۶ ماهه نخست سال ۱۳۹۸ در این منطقه فعال بوده اند.

خطر منطقه آزاد مازندران در کمین است! /مناطق آزاد رویای شیرین نمایندگان و یا کابوس مردم؟

۲- بندر نوشهر: این بندر دارای ۱۱ پست اسکله است و فرودگاه نوشهر به فاصله ۲ کیلومتری از این بندر قرار داشته که البته این فرودگاه خود مشکلات و معضلات فراوانی دارد. این بندر فاقد امکانات ریلی بوده و در عین حال به گفته سیاوش رضوانی از مدیران سابق بندر نوشهر، این بندر دارای تجهیزات به روزی نیست و نوسازی اسکله باید مد نظر قرار گیرد. از شرکت‌های فعال در منطقه ویژه اقتصادی نوشهر اطلاعاتی در دسترس نبوده و جای سوال دارد که چرا نمایندگان این خطه به حوزه سرمایه گذاری داخلی و خارجی و مشارکت شرکت‌ها در این منطقه ویژه اقتصادی حتی نیم نگاهی ندارند.

۳- منطقه چپکرود-میرود: این منطقه در مقابل دو منطقه قبلی از امکانات کمتری برخوردار است. فاقد فرودگاه و هر گونه امکانات ریلی بوده و در عین حال نیاز به سرمایه گذاری بالا برای این منطقه وجود دارد که مصداق کار موازی بوده و فقط اسراف بیت المال است.

اطلاعات دقیقی مربوط به زیر ساخت‌های برق، آب، گاز و مخابرات در این مناطق در دسترس نیست. برای تکمیل زیر ساخت‌ها نیاز به سرمایه گذاری چند میلیارد دلاری بوده که با توجه به کسری بودجه دولت این امکان فراهم نبوده است. جاده‌های مواصلاتی هر سه محور دارای مشکلات فراوان بوده و نیاز است راه‌های ترانزیتی منطقه تقویت شود که این امر در منطقه چپکرود-میرود بسیار بیشتر از دو منطقه امیرآباد و نوشهر به چشم می آید.

نکته‌ی آخری که باید به آن توجه کرد این است که مازندران به عنوان قطب کشاورزی و گردشگری کشور معاف از مالیات بوده و از این دو حوزه که ۷۰ درصد از اقتصاد استان را شامل می شود مالیاتی اخذ نمی گردد. با این تفاسیر تبدیل شدن به یک منطقه آزاد برای قطب کشاورزی و گردشگری هیچ پیامد مثبتی نخواهد داشت.

در پایان باید گفت حل نمودن مشکلات استان به خصوص مشکلات مناطق ویژه نیاز هماهنگی دولت، استاندارد و نمایندگان مجلس است که چنین عزمی جهت حل واقعی این موانع مشاهده نمی شود. تنها عزمی که در استان مشاهده می شود فقط و فقط یک جمله است: مازندران منطقه آزاد اعلام شود! توسعه استان از دید آقایان با منطقه آزاد تضمین خواهد شد، ولی باید یادآور شد راه توسعه نه در منطقه آزاد بلکه در حل مشکلات صنعت، کشاورزی و گردشگری استان است.

باید دید کدام مدیران با دلالان همکاری کرده‌اند؟

قانون غیرکارشناسی «منع جذب خارجی‌ها» دیر یا زود لغو می‌شود



مربی تیم فوتبال سایپا گفت: افرادی که قانون ممنوعیت جذب بازیکن و مربی خارجی را منصوب کردند، فقط در فوتبال بودند و سر رشته‌ای از فوتبال نداشتند. این موضوع بیشتر از گذشته باعث درجا زدن فوتبال می‌شود

پیروز قربانی مربی تیم فوتبال سایپا در گفتگو با خبرنگار ورزشی دانشجو در واکنش به ممنوعیت جذب بازیکن و مربی خارجی‌ها اظهار داشت: قانون بسیار چرتی است. موضوع این است که ضعف مدیریتی خودمان را با پاک کردن صورت مسأله جبران می کنیم.

وی افزود: این قانون هم مثل قوانین گذشته «سقف قراردادها» و «منع جذب دروازه‌بان خارجی» کاملا غیر کارشناسی است که در نهایت اتفاق خوبی هم نمی‌افتد. به جای وضع چنین قوانینی، می‌توانیم دست دلالان را ببندیم یا بازیکنان باکیفیت خارجی جذب کنیم. چون وضع این قانون کارشناسی نیست، دیر یا زود لغو می‌شود.

پیشکسوت استقلال در ادامه اظهار داشت: افرادی که قانون ممنوعیت جذب بازیکن و مربی خارجی را منصوب کردند، فقط در فوتبال بودند و سر رشته‌ای از فوتبال نداشتند. این موضوع بیشتر از گذشته باعث درجا زدن فوتبال می‌شود؛ منکر این نیستم که عده‌ای مربی و بازیکن بی کیفیت آمده‌اند، اما باید ریشه این قضیه را پیدا کرد که کدام مدیران و مربیان با دلالان همکاری کردند که این آدم‌ها به فوتبال ایران آمده‌اند. اینکه بخواهیم صورت مسأله را پاک کنیم نمی‌تواند راه درمان باشد. الان همه مشکلات کشور حل شده و فقط، چون بازیکن و مربی خارجی می‌آید ما غرامت می‌دهیم؟!

عمان و عراق دو بازار هدف در حوزه انرژی هستند

به گزارش اقتصاد آینده /ایمان غلامحسین زاده اظهار کرد: متناسب با مرزهای جغرافیایی کشورمان، کشورهای عمان و عراق را به عنوان دو کشور هدف برای صادرات خدمات فنی، مهندسی و انرژی در نظر گرفتیم، وی ادامه داد: یک تفاهمنامه به صورت مشترک بین کمیسیون فنی، مهندسی و احداث و همچنین کمیسیون انرژی اتاق بازرگانی آبادان در این دوره منعقد شد؛ به دلیل اینکه این دو کمیسیون در موضوع مهندسی در یک راستا قرار می گیرند یک هماهنگی در تصمیم گیری به وجود آوردیم.

رئیس کمیسیون نفت، گاز و انرژی اتاق بازرگانی آبادان با اشاره به پیگیری های بین المللی در حوزه انرژی، افزود: جلسات متعددی در کنسولگری ایران در استان بصره و همچنین سفارت ایران در شهر بغداد با فعالین حوزه انرژی برگزار کردیم.

غلامحسین زاده روابط سیاسی بین ایران و عراق را در سطح بسیار بالا قلمداد کرد و گفت: با توجه به این موضوع تصمیم بر این گرفته شد که شرکت‌های ایرانی بیش از گذشته فعال باشند و بتوانند در این حوزه بدون هیچگونه دغدغه‌ای فعالیت کنند، وی در ادامه سخنان خود با اشاره به ناآرامی ها و مشکلات انتقالات مالی عراق، تصریح کرد: در حال حاضر راهکارهایی را به صورت تخصصی برنامه ریزی کرده ایم تا مراودات مالی برای فعالین حوزه انرژی در عراق تسهیل شود.

رئیس کمیسیون نفت، گاز و انرژی اتاق بازرگانی آبادان مذاکره با یکی از فعالان اقتصادی استان بصره کشور عراق در خصوص پالایشگاه بصره را از دیگر اقدامات این کمیسیون نام برد و توضیح داد: در زمینه کالاهایی که در نفت، گاز و پتروشیمی هستند مشکلاتی وجود دارد که کمیسیون ما در حال تهیه یک بانک اطلاعاتی از تامین کننده‌های کالاهای پتروشیمی پالایشگاهی است تا به صورت پایلوت به پالایشگاه و پتروشیمی عرضه کنیم.

غلامحسین زاده ابراز امیدواری کرد: درست است که هر شرکتی یک شرکت خاص برای همکاری را دارد ولی با توجه به عدم تامین قطعات، در حال ایجاد یک وحدت بین شرکت‌های تامین کننده و تهیه بانک اطلاعاتی هستیم تا چنانچه در موارد خاص که تامین کالا فراهم نباشد، با این بانک اطلاعاتی سهولت و زمان سریعتر انجام شود، وی در ادامه با اشاره به انجام ۳۲ مکاتبه با شرکت‌های فعال نفت و گاز در عمان، توضیح داد: اتاق، بازرگانی، صنایع، معادن و کشاورزی آبادان را معرفی کردیم به عنوان اتاقی که تمایل بر این دارد که افراد دارای توانایی فنی، مهندسی و مالی مناسب برای سرمایه گذاری در عمان، با یکدیگر مرتبط کنیم.

رئیس کمیسیون نفت، گاز و انرژی اتاق بازرگانی آبادان تاکیدات مقام معظم رهبری مبنی بر روابط حسنه بین ایران و عمان را مهم و راهبردی عنوان کرد و گفت: باید به عنوان بازار هدف به این کشور نگاه کنیم، ماه گذشته نیز جلسه‌ای با وزیر صنعت، معدن و تجارت و وزیر بازرگانی عمان با حضور تعدادی از روسای اتاق های بازرگانی سراسر کشور در اتاق ایران برگزار شد و مقرر شد اتاق های بازرگانی در موضوع تجارت، صادرات فنی، مهندسی، بازرگانی و انرژی با کشور عمان حداقل گام اول را بردارند.

دیدگاه

کودن هستند یا تعمد دارند؟

محمد فاضلی

اولش باورم نشد، به خودم گفتم مثل برخی چیزهای دیگر کار فتوشاپی کرده‌اند که موجی درست کنند و بعد تکذیب می‌شود، اما نشد و واقعیت داشت. عکس دختربچه‌ها از روی کتاب سوم ریاضی دبستان حذف شده و وزیر آپ هم دستور داده است موضوع بررسی شود، یعنی حذف صحت دارد.

نظام اداری مشکلات بسیار دارد اما یک خصیصه دارد که این جا به کار می آید: همه چیز تقریباً در جلسات بررسی و صورتجلسه می‌شود، تصمیمات مکتوب می‌شوند و می‌توان هر تصمیمی را بر اساس صورتجلسات و نامه‌های اداری برآمده از آن‌ها تا سرمنشأ پیگیری کرد. وزارت آپ از این جهت که برخی امور نظیر کتب درسی در آن بسیار حساس است، حتماً صورتجلسات و تصمیم‌گیران همه امور مربوط به کتب درسی در آن موجود است. بررسی صورتجلسات و نامه‌ها پاسخ دادن به چند سؤال را ساده می‌کند:

یک. اولین در کدام جلسه، بر اساس کدام نامه و با ایده چه کسی/کسانی، مسأله‌ای درباره جلد کتاب سوم ریاضی دبستان طرح شد؟

دو. ایده‌ای که درباره جلد کتاب سوم دبستان طرح شد چه بود؟ شبهه، سؤال یا مسأله چه بود؟ از چه زاویه‌ای طرح شد؟ بر اساس گزارش، نظر، بررسی یا سلیقه چه کسی/کسانی بود؟

سه. شروع فرایند تصمیم گیری در چه سالی، تحت مدیریت چه کسی/کسانی، در چه جلساتی، با چه موافقان و چه مخالفانی، با چه هدفی بوده است؟

چهار. چه کسانی در جلسات، با چه استدلال هایی با مسأله حذف تصویر دختران موافقت یا مخالفت کردند؟ تأثیر اجتماعی و واکنش جامعه به این کار چگونه ارزیابی شد؟

پنج. آیا این کار اقدامی واحد و منفرد بوده است یا بخشی از بسته‌ای سیاستی مبتنی بر نگاه خاصی به جنسیت، زنانگی و مردانگی است که قرار بوده درباره کلیه کتب اعمال شود؟

شش. چه کسی/کسانی باید در رسانه توضیح بدهند که ایده‌شان درباره این اقدام چه بوده است؟ (شاید آن‌ها توانستند جامعه را نسبت به درستی اقدام‌شان متقاعد کنند.) آن که باید پاسخ‌گو باشد کیست؟

هفت. حتی به شرط درستی این اقدام، آیا کسی درباره زمان انجام این کار و عواقب اجتماعی آن درست در زمان تحریم، بحران اقتصادی و نزول سرمایه اجتماعی دولت و نظام حکمرانی، فکر کرده یا هشدار داده بود؟

سخن آخر

سال‌هاست شاهد گفتارها و کردارهایی هستیم که قبلاً نوشته‌ام عین «انگشت کردن در چشم مردم» است؛ کارهایی که حداقل زیان‌شان انحراف کشور و مدیرانش از تمرکز بر اولویت‌های مؤثر بر زندگی مردم به سمت حاشیه‌سازی، نابود کردن سرمایه اجتماعی و خدشه بر ذهنیت و آرامش مردم وارد کردن است.

این گونه گفتارها و کردارها اگر از سر کودنی و فقدان صلاحیت مدیر بودن است که پیش‌بینی عواقب آن‌ها را برای مجریان ناممکن می‌سازد، این گونه آدم‌ها باید کنار گذاشته شوند. اگر تعمدی دارند که نارضایتی درست کنند و سرمایه اجتماعی را تباه سازند، خب باید محاکمه شوند.

یک بار هم که شده گزارشی بدهید که نشان دهد کدام فرضیه درست است: کودن هستند یا تعمد دارند.

تمامی پزشکان می‌توانند با سازمان تأمین اجتماعی همکاری کنند

مصطفی سالاری اظهار داشت: پزشکان، دندانپزشکان و ماماها می‌توانند تنها با ورود به سامانه الکترونیکی و اعلام موافقت با شرایط قانونی تأمین اجتماعی، به بیمه‌شدگان و بازنشستگان تحت پوشش این سازمان خدمت رسانی کنند.

سالاری افزود: در کنار تسهیل همکاری و انعقاد قرارداد با پزشکان که به صورت کاملاً غیرحضوری انجام می‌شود، پرداخت سهم سازمان تأمین اجتماعی به پزشکان نیز در سریع‌ترین زمان ممکن و ساعت ۲۴ هر روز انجام می‌شود.

وی ادامه داد: پزشکان دارای امضای الکترونیک سازمان نظام پزشکی، ۹۵ درصد از سهم سازمان تأمین اجتماعی و سایر پزشکان ۸۰ درصد از سهم سازمان را ساعت ۲۴ همان روز و مابقی سهم سازمان را نیز طی یک ماه دریافت خواهند کرد.



سرمقاله

تعارض منافع؛ سخت‌تر از کرونا

سیده فاطمه حبیبی



درست در اوج همه‌گیری کرونا وزارت آموزش و پرورش بدون آنکه خبری از مصوبه ستاد ملی مقابله با کرونا داشته باشد، موکدانه می‌گوید ۱۵ شهریور ماه آغاز تحصیلی است.

ستاد مقابله با کرونا که برای عزاداری های محرم، هر روز یک بیانیه و مصوبه صادر می کرد، یا برای تعویق کنکور یک شبه وارد گود شده و می گوید تعویق یا عدم تعویق کنکور باید به تصویب برسد، و بعد یک میلیون و نیم جوان را راهی آزمون سراسری می کند، اکنون به شکل نا متعارفی ساکت است.

وزیر بهداشت، پس از رسوایی تعویق کنکور و حرف های ضد و نقیضش، در حالیکه می توانست با موضعی حتی نیمه مقتدرانه، آبروی رفته خود را باز گرداند، امروز هیچ واکنشی نسبت به بازگشایی مدارس نشان نمی دهد.

این یک بام و چند هوای ستاد ملی مقابله با کرونا، فقط یک دلیل دارد، آن هم تعارض منافع! و تعارض منافع اینجا یعنی پول!

یکبار سازمان سنجش صراحتا اعلام میکند، کنکور باید در موعد مقرر برگزار شود تا حیات موسسات آموزش عالی بخطر نیفتد! و اکنون هم پشت پرده تلاش مجدانه مسئولین آموزش و پرورش برای آغاز سال تحصیلی چیزی جز همین تعارض منافع نیست.

مسئولان وزارت آموزش و پرورش به شکل کاملا قانونی، خود صاحبان و مالکان مدارس خصوصی با شهریه های نجومی اند. اگر در ابتدای شروع همه گیری کرونا مدارس بدون هیچ مخالفتی تعطیل شد، به این دلیل بود که شهریه ها کاملا اخذ شده بود و این بنگاههای اقتصادی سود خود را برده بودند و از تعطیلی مدارس نه تنها ضرر نمیکردند، بلکه به دلیل عدم پرداخت حقوق معلمان، حتی سود هم میبردند.

مدارس خصوصی، بنگاه های اقتصادیند، امروز باید بازگشایی شوند، چه کسی میتواند از این همه سود گزاف که از بازارگاه آموزش راهی جیبشان می شود، صرف نظر کند؟ معلمان و دانش آموزان هم قربانیان این سودهای کلان!

وزارت آموزش و پرورش اکنون صراحتا میگوید، «مدارس باز شوند، اگر مشکلی پیش آمد مجددا آموزش حضوری تعطیل میشود»

یعنی مدرسه بازشود
شهریه دریافت شود
جلوی ضرر اقتصادی گرفته شود
بعد دوباره مدارس تعطیل شوند.

سر سرمایه و سرمایه دار سلامت،
جان کودکان این سرزمین چه ارزشی دارد!

دولت لیبرال نه تنها مجری خواست سرمایه دار، و نگهبان حفظ و انباشت سرمایه سرمایه دار است، که حتی در تصرف و تملک سرمایه دار درآمده است. ذینفعان سرمایه دار خود دارای قدرت تصمیم گیری و سیاست گذارند، یکبار کنکور را برگزار میکنند بی توجه به شرایط قرمز کرونا، اکنون هم مدارس را بازگشایی میکند، بدون در نظر گرفتن بهایی که مردم قرار است با جانشان بپردازند.

این تعارض منافع است که سخت تر از کرونا، گلوی جامعه را گرفته و تنفسش را بند آورده است.

رئیس کمیته امداد:

مردم به کمیته امداد در پویش «ایران همدل» ۴۴۵ میلیارد تومان کمک کردند



سیدمرتضی بختیاری با اشاره به پویش ایران همدل، اظهار کرد: با توجه به هماهنگی‌های صورت گرفته این پویش از عید غدیر آغاز شده است و تا پایان ماه صفر ادامه خواهد داشت.

رئیس کمیته امداد با بیان اینکه مرحله دوم پویش ایران همدل با شعار «از همدیگر گره‌گشایی کنیم» برگزار می‌شود، خاطرنشان کرد: این پویش با محوریت کمک به کودکان زیر ۶ سال دچار مشکلات تغذیه‌ای، مادران باردار و شیرده و خانواده‌های نیازمند برگزار می‌شود تا گام مهمی در راستای تحقق جامعه سالم برداشته شود.

وی از برگزاری طرح اطعام حسینی در قالب مرحله دوم پویش ایران همدل خبر داد و گفت: مردم نیکوکار و خیران عزیز می‌توانند از طریق شماره‌گیری کد دستوری #۱۴* و یا از طریق کارت ۶۲۷۷۶۰۷۷۷۷۷۷۷۷۷ کمک‌های خود را به نیازمندان اختصاص دهند.

بختیاری با اشاره به آمار کمک‌های جمع آوری شده در قالب اطعام حسینی تصریح کرد: بر اساس گزارش تهیه شده از ۱۰ مرداد تا ۲۰ شهریور، ۵۸ هزار و ۸۳۶ نفر در ۲ هزار و ۴۰۰ آشپزخانه اقدام به تهیه طبخ غذا برای نیازمندان و محرومان در مناطق مختلف کرده‌اند.

رئیس کمیته امداد ادامه داد: ۱۱ میلیون و ۷۳ هزار و ۶۰۰ پرس غذا در مدت اشاره شده آماده شده است که ارزش ریالی غذاهای توزیع شده بالغ بر ۱۸۱ میلیارد تومان با میانگین هر غذا ۱۶۳۰۰ تومان محاسبه شده است.

وی گفت: همچنین در راستای طرح احسان حسینی در قالب پویش ایران همدل نیز یک میلیون و ۲۶ هزار و ۸۷۳ بسته در ۲۲۹۲ محل توزیع شده است که ارزش بسته‌های توزیع شده بالغ بر ۱۵۳ میلیارد تومان محاسبه شده که میانگین هر بسته تقریباً ۱۵۰ هزار تومان بوده است.

بختیاری جمع کل کمک‌های صورت گرفته در دو طرح اطعام و احسان حسینی را ۳۳۴ میلیارد و ۷۹۶ میلیون و ۶۵۱ هزار تومان اعلام کرد و گفت: همچنین جمع کمک‌های نقدی و غیرنقدی در پویش ایران همدل از عید غدیر تا ۲۰ شهریور ۴۴۵ میلیارد تومان اعلام شده است.

معاون بهزیستی:

سیاست‌های حمایتی سبب کاهش شهریه مهدهای کودک می‌شود

حبیب‌الله مسعودی فریدا اشاره به افزایش ۳۱ درصدی شهریه مهدهای کودک در سال جاری افزود: این نرخ شهریه مهدهای کودک مربوط به بخش غیردولتی است؛ مهدهای کودک دولتی، می‌توانند از یارانه برخوردار شوند؛ البته این سازمان هم برای سه دهک پایین درآمدی، سالانه اعتبارات و یارانه‌هایی اختصاص می دهد که عمدتا مددجویان تحت پوشش بهزیستی و کمیته امداد را شامل می‌شوند اما این کمک‌ها به سایر افراد بعد از انجام اقدامات مددکاری و آزمون وسع، ارائه می شود.

وی تاکید کرد: اگر بخواهیم شهریه مهدها کاهش یابد باید باقیمانده شهریه به بخش غیردولتی پرداخت شود. اکنون شهریه ها با توجه به هزینه تمام شده مهدها، تعیین شده است. به طور مثال بخش غیردولتی باید پاسخگوی تامین اجتماعی باشد تا حداقل حقوق را به نیروی انسانی بپردازد یا اینکه صاحب‌ملک، اجاره خانه را طلب می کند. ادارات مختلف نیز پول آب و برق مهدها را تخفیف نمی‌دهند.

شهریه ها باید ۴۱ درصد گران‌تر می‌شد

معاون بهزیستی خاطرنشان کرد: با احتساب همه این مبالغ، شهریه مهدها طبق محاسبات باید حداقل ۱۰ تا ۱۵ درصد گران‌تر از شهریه کنونی - حداقل ۴۱ درصد افزایش - بود اما با توجه به وضعیت مردم، نهایت دقت از سوی سازمان حمایت از مصرف کننده به عمل آمد و آنها جزییات و ریزبینانه هزینه ها را بررسی کردند و به عدد افزایش ۳۱ درصد رسیدند.

مسعودی فرید تاکید کرد: با توجه به سیاست های جمعیتی که باید از فرزندآوری حمایت شود، لازم است که سیاست‌های حمایتی برای خانواده‌ها اعمال شود. اگر می خواهیم شهریه مهدهای کودک را کاهش دهیم مانند آنچه در قضیه وام های ایجاد اشتغال در شرایط کرونا پیش آمد و طی آن دولت درصد مابه تفاوت سود بانک‌ها را پرداخت کرد، باید مابه تفاوت آن پرداخت شود.

وی خاطرنشان کرد: به طور مثال اگر هزینه تمام شده مهدکودکی در ماه ۷۰۰ هزار تومان در می آید نمی توانیم بگوییم شهریه ۵۰۰ هزار تومان است چون آن ۷۰۰ هزار تومان هزینه تمام شده آن مهد است که باید حقوق پرسنل، اجاره مکان و پول آب و برق را بدهد. اگر کاهش شهریه مهدها اجباری شود، دولت باید باقیمانده را پرداخت کند و نمی تواند آن را به صورت دستوری پایین آورد.

مسعودی فرید پیش از این به ایرنا گفته بود که نرخ پایه شهریه مهدهای کودک در هر استان ۳۱ درصد افزایش پیدا می کند و این رقم مورد تایید کارشناسان سازمان حمایت از مصرف کنندگان قرار گرفت و این نرخ به استان‌ها ابلاغ شد تا آن را اجرا کنند.

اکنون حدود هفت درصد از کودکان زیر ۶ سال در کشور در مهدهای کودک حضور دارند که این رقم حدود ۶۶۱ هزار کودک را شامل می شود که در ۵۶۰۰ مهد کودک شهری، هفت هزار و ۲۰۰ روستامهدها و حدود ۶۵۰۰ مهد در مناطق حاشیه شهرها حضور دارند و در حال حاضر ۵۷ هزار مربی در مهدهای کودک مشغول فعالیت هستند.

۱۴۰۰ خانه هلال در هفته جاری راه اندازی می شود

دکتر همتی در سفر به استان سیستان و بلوچستان به منظور بازدید از روند اجرای طرح «نذر آب ۳» از افتتاح ۱۴۰۰ خانه هلال در هفته جاری خبر داد و افزود: جمعیت هلال احمر طرح راه اندازی خانه‌های هلال را با تایید ریاست جمهوری آغاز کرده است.

وی افزود: هلال احمر سه هولدینگ بزرگ از جمله شرکت نوید با ۲۴ فروند بالگرد و ۱۰۰ خلبان، شرکت سرمایه‌گذاری هلال در حوزه های دامپروری و ساختمانی و نیز سازمان تدارکات پزشکی را دارد و فعالیت ها طوری پیش رفته که به تازگی وارد تالار شیشه‌ای بورس شده‌ایم. کشت و صنعت هلال نیشابور یکی از شرکت های جمعیت است که وارد تالار بورس شده است.

رئیس جمعیت هلال احمر گفت: هلال احمر در کشورهای آفریقایی مراکز دارویی دارد که از تولیدات داخلی خود در این مراکز استفاده می کنیم، بنابراین ما در بحث بازاریابی این تولیدات مشکلی نداریم و تولیدات روز به روز در حال افزایش است.

همتی تاکید کرد: ما به مردم سیستان و بلوچستان قول می دهیم که همکاران و متخصصان دارویی هلال احمر، هفته آینده به سیستان و بلوچستان سفر می کنند و برای رفع مشکلات دارویی مردم استان، برنامه ریزی می کنند.

هاشمی شهری - رئیس دانشگاه علوم پزشکی زاهدان هم در این دیدار اظهار کرد: همکاری میان دانشگاه و هلال احمر همواره در بحران‌ها خودش را نشان داده است. ما از سال ۱۳۹۷ پیگیر راه‌اندازی کارخانه دارویی در سیستان و بلوچستان بودیم که به تازگی با آن موافقت شده است. از جمله مزایای آن، اشتغال زایی، رقابت در بازار بزرگ جهانی و تامین نیاز داخلی در زمینه دارو است.

هاشمی شهری افزود: راه توسعه کشور پژوهش و گسترش فناوری است. ما نزدیک ۱۴ هزار متر فضا در اختیار مراکز رشد و فن آوری قرار دادیم و امیدواریم از ظرفیت‌های هلال احمر برای توسعه این مراکز استفاده کنیم.

وی همچنین ابراز امیدواری کرد که با مشارکت جمعیت هلال احمر و دانشگاه علوم پزشکی استان، فعالیت‌های مشترکی در زمینه تولیدات دارویی انجام شود.

براساس گزارش پایگاه اطلاع رسانی جمعیت هلال احمر، دکتر کریم همتی به منظور بازدید از اجرای طرح نذر آب ۳ در مناطق محروم استان سیستان و بلوچستان و نحوه خدمت رسانی به مردم، به این استان سفر کرد.

در این سفر ۲ روزه، دکتر همتی از اجرای طرح نذر آب ۳ در مناطق محروم استان بازدید و در جریان نحوه خدمت رسانی به مردم قرار خواهد گرفت.

دیدار با نماینده ولی فقیه در استان و امامان جمعه اهل تسنن و تشیع، بازدید از پایگاه‌های امدادی، دیدار با استاندار از دیگر برنامه‌های سفر رئیس جمعیت هلال احمر به استان سیستان و بلوچستان است.

در این سفر، دکتر محمد نصیری - رئیس سازمان داوطلبان، دکتر روح اله استاک - سرپرست کل روابط عمومی و ارتباطات مردمی و نیز دکتر سعید مهرزادی - مشاور اجرایی رئیس جمعیت هلال احمر، دکتر همتی را همراهی می کنند.

امسال برای سومین سال متوالی طرح نذر آب توسط جمعیت هلال احمر در استان‌های سیستان و بلوچستان، هرمزگان، خراسان جنوبی و کرمان از نیمه شهریور تا هفته اول مهر اجرایی خواهد شد. در این طرح، سه محور حمایت‌های معیشتی، خدمات درمانی (با پیوست ویروس کرونا) و برخورد با تنش‌های آبی به شکل استقرار تانکر، تصفیه آب و لوله کشی برای دسترسی مردم به آب آشامیدنی سالم اجرایی می‌شود.

ثبت نام مرحله دوم وام بازنشستگان تامین اجتماعی آغاز شده است

عادل دهدشتی در مورد وام ضروری بازنشستگان تأمین اجتماعی گفت: سال گذشته اعتبار وام ضروری بازنشستگان تأمین اجتماعی ۲۰۰ میلیارد تومان بود اما امسال این مبلغ ۵ برابر شده یعنی به ۲ هزار میلیارد تومان رسیده است و ۴۰۰ هزار نفر می توانند از وام ۵ میلیون تومانی بهره مند شوند.

وی گفت: این اعتبار در دو مرحله پرداخت و توزیع می‌شود مرحله اول ۳۵۰ میلیارد تومان بود که نیمه اول امسال در قالب تسهیلات وام پرداخت شد و مرحله دوم نیز با توجه به شرایط خاص کرونایی از طریق سامانه‌ای که طراحی شده پرداخت خواهد شد.

معاون فرهنگی اجتماعی سازمان تأمین اجتماعی تاکید کرد: بازنشستگان می‌توانند بدون مراجعه به بانک برای دریافت وام ضروری در سامانه‌ای که طی هفته جاری اعلام خواهد شد، ثبت نام و برای دریافت وام اقدام کنند و دیگر نیازی به مراجعه حضوری به دفاتر کانون‌ها، درخواست دستی و مراجعه به شعب نیست.

وی در خصوص بازنشستگانی که در اولویت دریافت وام هستند، گفت: سهمیه هر استان مشخص شده و به نسبت تعداد بازنشستگان و افرادی که در سنوات گذشته وام دریافت نکرده‌اند، وام ضروری پرداخت می‌شود.

دهدشتی در پاسخ به این سوال که ارائه وام به بازنشستگان تأمین اجتماعی شرط سنی دارد یا خیر، گفت: خیر شرط سنی در این خصوص اعلام نشده است. گزارش‌هایی در خصوص برخی سختگیری‌ها به ما رسیده که قرار است جلسه‌ای با مسئولان بانک برگزار و این موارد را بررسی و نسبت به رفع آنها اقدام کنیم.

وی افزود: شرایط بازنشستگان را درک می کنیم و قصد کمک و ارائه تسهیلات به آنها را داریم به همین دلیل نمی خواهیم که برای دریافت وام دچار مشکل شوند.

معاون فرهنگی اجتماعی سازمان تأمین اجتماعی در مورد مبلغ وام نیز گفت: برای پرداخت وام به بازنشستگان با کانون عالی بازنشستگان جلساتی برگزار شد و تصمیم نهایی برای پرداخت و مبلغ وام گرفته شد و نظر کانون عالی بازنشستگان این بود که با توجه به مشکلات فعلی و شرایط جامعه تعداد بیشتری از بازنشستگان از این تسهیلات برخوردار شوند.

وی ادامه داد: تمام تلاش خود را برای ارائه تسهیلات به بازنشستگان انجام می‌دهیم و امیدواریم بتوانیم سال آینده این خدمت را افزایش دهیم.

خدمات ورزشی به کودکان کار ارائه می‌شود

امیرمحسنی ، درباره ارائه خدمات ورزشی به کودکان کار، اظهار کرد: این طرح در قالب پویش «چهارراه کودک» است و کارشناسان سازمان ورزش و سازمان رفاه شهرداری تهران در حال بررسی چگونگی و نحوه ارائه خدمات به دسته از کودکان هستند.

وی ادامه داد: سازمان رفاه، خدمات و مشارکت های اجتماعی شهرداری تهران با بهره مندی از توانایی‌های فنی کارشناسان خود در حال پیگیری این موضوع است و ما نیز در سازمان ورزش، خدمات رایگانی به کودکان کار ارائه خواهیم کرد.

مدیرعامل سازمان ورزش شهرداری تهران تصریح کرد: کودکان معرفی شده از سوی سازمان رفاه، می تواند در ۸۰ رشته ورزشی موجود بر اساس توانایی و علاقه ای که دارند، فعالیت کنند و از آموزش مربیان سازمان بهره مند شوند.

وی با بیان اینکه سازمان ورزش نقش میزبان را دارد و تصمیمات اصلی درباره چگونگی انجام کار با سازمان رفاه است، گفت: هم اکنون ابتدای کار هستیم و درباره مدت زمان مجاز برای استفاده این کودکان از مجموعه های ورزشی تصمیم گیری نشده است. شاید برخی از کودکان استعدادهای ورزشی باشند و بتوان آنها را به فدراسیون های مربوطه معرفی کرد.

محسنی خاطرنشان کرد: به طور حتم همه کودکانی که به سازمان معرفی شوند از خدمات آموزشی بهره مند می شود و در همه مجموعه های سطح شهر امکان ارائه خدمات به آنها وجود دارد. ما معتقد هستیم در حوزه ورزش شهروندی و همگانی چنانچه از سنین پایین امکان ارائه خدمات ورزشی مهیا نباشد در سنین بالا نمی توان ورزش قهرمانی را ساپورت کرد بنابراین برای همه سنین برنامه ریزی برای ارائه خدمات وجود دارد.

گزارش

افزایش وام ازدواج و ضرورت تدوین یک دستورالعمل نظارتی

وام ازدواج از سال ۱۳۹۶ با مبلغ ۱۰ میلیون تومان به روز شد و در سال ۹۸ و ۹۹ به ترتیب به ۳۰ میلیون و ۵۰ میلیون تومان (به هر نفر) با بازپرداخت هفت ساله و بهره چهار درصد افزایش یافت.

براساس برخی گزارش‌ها اما افزایش مبلغ این وام، افزایش ازدواج و موالید را به دنبال نداشته و به دلیل عدم نظارت بر شرایط متقاضیان گاه با برخی آسیب‌های اجتماعی و اقتصادی نیز همراه شده است.

تشدید ازدواج‌های اجباری، کودک‌همسری، رشد ازدواج و طلاق‌های صوری و خرید و فروش این وام از جمله آسیب‌های افزایش وام ازدواج است که به اعتقاد شماری از مسئولین کشور ناشی از عدم نظارت بر شرایط متقاضیان و بازپرداخت وام است.

لایحه منع ازدواج با کودکان (دختران زیر ۱۳ سال و پسران زیر ۱۵ سال) که در کمیسیون قضایی مجلس شورای اسلامی به تصویب نرسید هم می‌تواند ازدواج‌های اجباری به منظور دستیابی به این وام را در برخی نقاط کشور به دلیل فقر فرهنگی و اقتصادی خانواده‌ها تشدید کند.

علی ربیعی سخنگوی دولت نیز پیش از این گفته بود: ارزیابی متقاضیان وام ازدواج در سال ۹۸ نشان داد که ۲ هزار و ۵۰۰ نفر از دریافت کنندگان این وام زیر ۱۵ سال و ۹۸ درصد از آنها دختران بوده‌اند.

همچنین ۱۳ هزار نفر از دریافت کنندگان این وام در سال ۹۸ در بازه سنی ۵۰ تا ۶۵ ساله قرار داشته که به عنوان ازدواج اول وام ازدواج را دریافت کرده‌اند.

به گفته ربیعی، سن رایج ازدواج در کشور ۱۸ تا ۴۰ سال است و بر این اساس دریافت وام از طرف متقاضیان ۵۰ تا ۶۵ ساله و نوجوانان زیر ۱۸ ساله به منظور تشکیل واقعی خانواده شاید امری مشکوک به نظر برسد. محمدمهدی تندگویان معاون ساماندهی امور جوانان وزارت ورزش و جوانان نیز در این رابطه گفته بود: طی سه سال گذشته وام ازدواج پنج برابر افزایش یافت که بی‌شک بر استقلال جوانان اثرگذار است و با تشکیل زندگی مشترک به ویژه در برخی روستاها از مهاجرت‌های بی‌رویه به شهرها جلوگیری کرد؛ اما این افزایش مبلغ وام مستلزم تدوین یک دستورالعمل جامع به سبب پیشگیری از سوءاستفاده‌های اقتصادی و اجتماعی نظیر خرید و فروش وام و طلاق و ازدواج‌های صوری است.

به گفته وی، افزایش این وام افزایش متقاضیان زیر ۱۸ ساله را به دنبال داشته ا توجه به عدم امکان افتتاح حساب بانکی در این سن احتمال تضییع حقوق این متقاضیان هم وجود دارد. همچنین شمار قابل توجهی از متقاضیان وام ازدواج زنان ۵۰ □ ۴۵ ساله هستند که در سن فرزندآوری نبوده و در نتیجه، ازدواج آنها در نرخ رشد جمعیت نیز اثرگذار نخواهد بود.

تندگویان معتقد است، یکی از مهمترین اهداف پرداخت وام ازدواج تشکیل خانواده برای فرزندآوری است و بنابراین عدم تحقق این اهداف موجب تضییع منابع اقتصادی دولت است.

به گفته معاون ساماندهی امور جوانان وزارت ورزش وجوانان، دولت دوازدهم علیرغم دشواری‌های اقتصادی ۳۰ هزار میلیارد تومان در سال ۹۸ و ۵۰ هزار میلیارد تومان در سال ۹۹ برای پرداخت وام ازدواج هزینه کرده است.

شماری از مسئولین کشور نیز به منظور کاهش و رفع این آسیب‌ها (خرید و فروش وام و...) به اصلاح ضوابط سنی متقاضیان وام ازدواج اشاره می‌کنند.

رئیس جمهوری نیز در خردادماه ۹۹ با درخواست معاونت جوانان وزارت ورزش دستور بررسی و اصلاح ضوابط سنی برای پرداخت وام ازدواج به معاون اول و رییس سازمان برنامه و بودجه کشور را داد تا متقاضیان این وام صرفاً در بازه سنی ۱۸ تا ۴۰ سال قرار گیرند.

همچنین برخی مسئولان در کشور برای رشد جمعیت بر عناصر تشویقی فرزندآوری در مقابل عناصر تشویقی ازدواج همچون پرداخت وام تاکید می‌کنند.

معاون ساماندهی امور جوانان وزارت ورزش وجوانان در این باره به خبرنگار اجتماعی ایرنا گفت: در حال حاضر جامعه بر مشوق‌های ازدواج به منظور گسترش جمعیت متمرکز است؛ در حالی که مشوق‌های دائمی فرزندآوری همچون افزایش حقوق، کاهش مالیات و... نیز به طور حتم نقش موثری بر تشکیل زندگی مشترک و موالید ایفا می‌کند.

تندگویان تاکید کرد: در برخی کشورهای پیشرفته همچون بلژیک تولد هر فرزند علاوه بر افزایش حقوق، شامل ۲۵ درصد معافیت از مالیات است و اجرای این طرح‌ها به طور حتم در هر یک از جوامع سبب گسترش فرهنگ ازدواج، فرزندآوری و رشد جمعیت می‌شود.

سهام عدالت

برای انتقال سهام عدالت متوفیان چه باید کرد؟

پس از آزادسازی سهام عدالت، انتقال سهام عدالت متوفیان به ورثه آن ها اهمیت بیشتری یافت و طبق وعده مسئولان قرار است تا پایان تابستان امکان واگذاری سهام عدالت مالکان فوت شده ایجاد شود. بر این اساس سامانه‌های موجود در شرکت سپرده گذاری باید به سامانه‌های قوه قضاییه، دادگاه و سازمان خصوصی سازی ارتباط پیدا کند.

این مباحث در حالی مطرح می شود که باید خواسته ورثه از طریق سازمان خصوصی سازی به قوه قضاییه و بعد به شرکت سپرده گذاری مرکزی منتقل شود. درواقع یک نفر از ورثه باید از سایر اعضا وکالت بگیرد و درخواست مورد نظر را به دادگاه ارائه دهد، دادگاه به نیابت حکم را صادر می کند. حکم به شرکت سپرده گذاری مرکزی انتقال می یابد و افراد به عنوان ورثه شناسایی می شوند.

ورثه بهتر است قبل از اینکه اطلاعات آنها به شرکت سپرده گذاری برسد، حتما فرایند احراز هویت الکترونیکی و سجامی شدن را سپری کنند.

خبر

۱۰۰ هزار خودرو ناقص در پارکینگ خودروسازان خاک می‌خورد

مدیرکل صنایع حمل و نقل وزارت صنعت، معدن و تجارت گفت: با توجه به مشکلات موجود در بازار خودرو و ضرورت افزایش عرضه برای مدیریت این بازار، در جلسه اخیر کمیته خودرو تصمیم گرفته شد فروش‌های فوق‌العاده با تحویل حداکثر یک تا سه ماهه افزایش یافته و به صورت منظم انجام شود که این مسئله مورد تاکید ویژه سرپرست وزارت صمت بوده است.

سهیل معمارباشی افزود: بر اساس ظرفیت تولید که از برنامه تولید خودروسازان تا آخر سال باقی مانده است، ۱۵۲ هزار دستگاه خودرو در ۶ ماهه دوم سال به صورت فروش فوق العاده توسط شرکتهای ایران خودرو و سایپا عرضه می‌شود.

وی اضافه کرد: در این برنامه سهم ایران خودرو ۱۱۰ هزار دستگاه و سهم شرکت سایپا ۴۲ هزار دستگاه خودرو تعیین شده است.

معمارباشی تصریح کرد: در بررسی انجام شده از سوی نهادهای بازرسی، وزارت صمت و حتی رسانه ها، کسری قطعات خودروهای موجود در پارکینگ ها مشخص بوده و تعداد خودروهای ناقص بالغ بر ۱۰۰ هزار دستگاه است که در پارکینگ خودروسازان قرار دارند.

مدیرکل صنایع حمل و نقل وزارت صنعت، معدن و تجارت گفت: این قطعات وارداتی هستند و دلایل عدم تامین و ترخیص به موقع آنها تا حدود زیادی مشخص است و گمرک جمهوری اسلامی و همچنین بانک مرکزی و سایر دستگاه مرتبط از شرایط این موضوع به طور کامل آگاهی داشته و مطلع هستند.

معمارباشی افزود: به مردم عزیز کشورمان اطمینان خاطر می‌دهیم که به هیچ عنوان احتکار خودرو از سوی خودروسازان مطرح نیست و حتی تعمدی برای عدم عرضه به بازار وجود ندارد و به شدت این مسئله کنترل می شود و نهادهای نظارتی و بازرسی این موضوع را مورد رصد دقیق قرار داده‌اند.

وی اضافه کرد: خودروهای موجود در کف پارکینگ ها اغلب متعلق به تعهدات معوق خودروسازان بوده و به دلیل عدم تکمیل و تحویل، خودروسازان در حال پرداخت جریمه به مشتریان خود هستند.

مدیرکل صنایع حمل و نقل وزارت صنعت، معدن و تجارت تاکید کرد: تحویل خودرو ناقص به مشتری مورد تایید وزارت صمت نیست و به هیچ عنوان این اتفاق رخ نمی دهد.

معمارباشی گفت: در شرایط حاضر عملاً امکان واردات خودرو به کشور وجود ندارد و با شرایط موجود در خصوص تامین نیاز بازار باید برنامه‌ریزی لازم انجام شود.

وی در خصوص قیمت موعد تحویل خودرو به متقاضیان نیز اعلام کرد: هم اکنون فروش فوق العاده و همچنین شرایط فروش به صورت پیش فروش توسط شرکت ها انجام می شود که در فروش فوق العاده قیمت ثابت بوده و طبق قیمت اعلام شده از سوی شورای رقابت در روز انعقاد قرارداد خودرو باید تحویل مشتری شود.

معمارباشی ادامه داد: در شرایط فروش به صورت پیش فروش نیز که به صورت تعهدات زمانی ۴ تا ۱۲ ماهه و ۱۲ تا ۲۴ است، قیمت در روز تحویل محاسبه و خودرو تحویل مشتری می شود.

مدیرکل صنایع حمل و نقل وزارت صنعت، معدن و تجارت گفت: مردم موارد شکایتی خود را می توانند از طریق سازمان حمایت مصرف کنندگان و تولیدکنندگان و اداره کل بازرسی و پاسخگویی به شکایات وزارت صمت دنبال کنند.

عضو کمیسیون اقتصادی مجلس:

معافیت مناطق آزاد از مالیات بر ارزش افزوده بی عدالتی است



سید ناصر موسوی لارگانی، عضو کمیسیون اقتصادی مجلس درباره لایحه مالیات بر ارزش افزوده، گفت: قانون مالیات بر ارزش افزوده زمانی که مصوب شد به مدت ۵ سال، آزمایشی بود. نمایندگان مجلس نیز پیگیر این بودند که دولت، زودتر از ۵ سال لایحه‌ای برای دائمی شدن آن بیاورد اما متأسفانه دولت، هر سال پیشنهادی مبنی بر تمدید قانون می آورد. نهایتاً مجلس ورود کرد و طرحی ارائه کرد که مدت‌ها پیرامون آن در کمیسیون بحث شده بود، دولت نیز لایحه‌ای آورد و تلفیقی از آن طرح و لایحه به تصویب مجلس رسید.

وی ادامه داد: لایحه در مجلس قبل نهایی شد و در شورای نگهبان مورد بررسی قرار گرفت. شورای‌نگهبان ایراداتی را به این لایحه وارد دانست که هم اکنون در کمیسیون اقتصادی در حال برطرف شدن است. اخیرا نیز یکی از برنامه‌های کمیسیون اقتصادی با حضور عضو حقوقدان شورای نگهبان، بررسی ایرادات شورای نگهبان در ارتباط با مالیات بر ارزش افزوده بود.

لارگانی با بیان اینکه یکی از ایرادات شورای نگهبان معافیت مناطق آزاد از مالیات بر ارزش افزوده بود، تشریح کرد: معافیت مناطق آزاد از مالیات بر ارزش افزوده در صورتی صحیح است که صادرات غیرنفتی ما توسعه بیابد اما در حال حاضر، در کشور ما مناطق آزاد به محملی برای واردات و قاچاق کالا تبدیل شده است.

وی ادامه داد: برخی گردشگران داخلی با ورود به مناطق آزاد و آوردن اجناس از منطقه آزاد به سرزمین اصلی، نوعی کاسبی به راه انداخته‌اند این کار باعث می‌شود کسانی که در سرزمین اصلی کالایی را تولید می کنند با مشکلات جدی رو به رو شوند.

عضو کمیسیون اقتصادی با بیان اینکه ایراد شورای نگهبان ایراد دقیق و به جایی است، گفت: به نظر من در بحث توسعه صادرات غیر نفتی و صادرات از مناطق آزاد، با توجه به اینکه دنبال خروج از صادرات تک محصولی و کاهش اتکا به صادرات نفت هستیم، تولید در سرزمین اصلی هم باید مشمول معافیت‌های‌مالیاتی باشد و مشوق‌هایی برای صادرات غیر نفتی در نظر گرفته شود.

وی بیان داشت: به نظر من اگر در سال حمایت از تولید ملی قصد داریم مانع بروز مشکل برای تولید در سرزمین اصلی شویم، باید مالیات بر ارزش افزوده شامل مناطق آزاد نیز بشود. اگر فردی در سرزمین اصلی به رستوران رفته و غذایی را میل کند باید ۹ درصد مالیات بر ارزش افزوده بپردازد اما در هتل‌ها و رستوران‌های مناطق آزاد این مالیات، شامل حال افراد نمی‌شود. این عین بی عدالتی است.

لارگانی ادامه داد: فرضا یک رستوران درجه ۵ منطقه اصلی باید ارزش افزوده را دریافت کند اما در مناطق آزاد یک هتل ۵ ستاره و رستوران درجه یک هم این مالیات را دریافت نمی کند که این نوعی بی عدالتی است.

وی در پایان خاطر نشان کرد: به نظر بنده تولیدات صادرات محور باید از مالیات معاف باشد حتی مشوق‌هایی را نیز داشته باشد اما بین مالیات بر ارزش افزوده در مناطق آزاد و سرزمین اصلی نباید تفاوتی وجود داشته باشد.

بازار سکه و طلا اسیر دلالان مجازی قرار دارد

«ابراهیم محمدولی»، رئیس اتحادیه کشوری طلا و جواهر این افزایش قیمت را امری مشکوک توصیف کرد و اظهار داشت: روز گذشته (جمعه) تمام بخش‌های صنعت طلا و جواهر در سراسر کشور تعطیل بوده است. مگر در ساعات ابتدایی امروز (شنبه) چه اتفاقی در بازار می تواند رخ داده باشد که با این نوسان و افزایش شدید قیمت در مورد سکه و طلای آبشده مواجه هستیم؟

وی افزود: به اعتقاد ما این فضای مشکوک از سوی اتاق‌های معاملاتی در فضای مجازی کنترل می‌شود. اتاق‌هایی که برای ما دقیقا مشخص نیست گردانندگان آن‌ها چه کسانی هستند، فقط می‌دانیم بسیاری از گردانندگان آن‌ها در صنعت طلا حضور نداشته و برخی در کشورهای اطراف مانند ترکیه و امارات ساکن هستند.

رئیس اتحادیه کشوری طلا و جواهر با اشاره به استفاده غیرقانونی برخی از این کانال‌های مجازی از آرم و نشان اتحادیه طلا و جواهر، توضیح داد: ما سوءاستفاده از آرم اتحادیه را طی نامه‌نگاری‌هایی به مراجع مربوطه اعلام کرده‌ایم که در حال پیگیری است. اما به نظر می‌رسد باید دستگاه‌هایی که از لحاظ فنی صلاحیت ردیابی در فضای مجازی را دارند، وقت و همت بیشتری بگذارند تا گردانندگان این اتاق‌های مجازی شناسایی شوند. در این راه ما هم اطلاعات خودمان را در اختیار مراجع مربوطه می گذاریم.

محمدولی در ادامه با تاکید بر غیر قابل حذف بودن تاثیر گذاری فضای مجازی در بازار طلا، تاکید کرد: ما خواهان حذف اتاق‌های معاملاتی در فضای مجازی نیستیم، اما خواستار وضع قانون و قاعده‌مند شدن این فعالیت‌ها در بازار طلا هستیم. امروز با شرایطی مواجه شده‌ایم که تعداد زیادی از هموطنان ما به اتحادیه طلا و جواهر مراجعه می کنند و از بر باد رفتن دارایی‌هایشان به خاطر معامله در این فضاهای ناایمن شکایت دارند. این در حالی است که اتحادیه طلا و جواهر از اساس آگاهی از نحوه فعالیت این اتاق های مجازی ندارد و هیچ ابزار و اهرمی برای دخالت و نظارتی بر معاملات انجام شده از سوی قانونگذار طراحی نشده است.

وی در پایان خاطرنشان کرد: قیمتگذاری در بازار طلای ایران همواره تحت تاثیر سه عامل بازار ارز، ارزش انس جهانی و میزان تقاضای داخلی صورت می گیرد. متاسفانه طی روزهای اخیر به دلیل فضای ایجاد شده در برخی بازارهای مالی دیگر مانند بازار بورس، صاحبان سرمایه به هر دلیلی به این نتیجه رسیده‌اند که امکان تداوم سرمایه‌گذاری در آن بازارها را ندارند و می توانند از نوسانات بازار طلا کسب سود بیشتری داشته باشند. به همین دلیل بازار طلا با افزایش شدید تقاضا برای سکه و طلای آبشده مواجه شده است.

محمدولی افزود: متاسفانه این افزایش تقاضا در حوزه مصنوعات طلا و جواهر نیست و در هفته‌های اخیر این رسته از بازار طلا در مجموع زیر ۲۰ درصد از معاملات بازار طلا را به خود اختصاص داده که این موضوع مشکلات فراوانی را برای کارگاه‌های تولیدی و نیروهای فعال در آن ایجاد کرده است.

مردم باید درباره مسکن مهر و مسکن ملی قضاوت کنند

مصطفی قلی خسروی افزود: در طرح ساخت مسکن ملی که از سال گذشته آغاز شده است حتما از تجربیات مسکن مهر استفاده می‌شود، اما هنوز مسکن ملی به نقطه ملموسی نرسیده و گرچه دولت اعلام کرده است تا پایان دولت اجرای این طرح به پایان می‌رسد.

وی درباره مقایسه این دو طرح گفت: در طرح مسکن ملی گفته شد جانمایی‌ها در داخل شهر خواهد بود در صورتی که مسکن ملی اغلب خارج از شهر ساخته شده است، اما از نظر جو روانی ساخت مسکن مهر بسیار اثر گذار بود.

خسروی ابراز امیدواری کرد: طرح مسکن ملی مانند مسکن اجتماعی که در دوره آقای آخوندی مطرح شد جا نماند و عملی شود.

وی افزود: طرح‌ها یک به یک مطرح می‌شود باید ببینیم کدام طرح به نقطه اجرا نزدیک می‌شود آن موقع فرق طرح‌ها را می توانیم بیان کنیم، ولی در گفتار و نامگذاری طرح‌ها هیچ طرحی بر دیگری برتری ندارد.

رئیس اتحادیه مشاوران املاک گفت: بر اساس ماده ۳۱ قانون اساسی دولت‌ها محکوم به ساخت مسکن برای دهک‌های پایین جامعه هستند و بر این اساس باید مسکن مهر تکمیل شود.

خسروی با اشاره به اینکه حدود یک سال از شروع طرح مسکن ملی می گذرد، افزود: هنوز از طرح مسکن ملی مردم چیزی لمس نکردند تا اثر این طرح را ببینند.

مردم مراقب قیمت‌های کاذب باشند

سعید موتمنی، با اشاره به اینکه با آغاز مرحله جدید فروش فوری خودروها توسط شرکت‌های خودروساز روند افزایش قیمت‌ها در بازار خودرو کاهش پیدا خواهد کرد، گفت: از سه شنبه هفته گذشته تا امروز قیمت انواع خودروهای داخلی ۵ تا ۱۲ میلیون کاهش پیدا کرده است.

وی با بیان اینکه البته همچنان قیمت‌ها کاذب بوده و مردم نباید تحت تاثیر قیمت‌ها قرار بگیرند، افزود: به هیچ عنوان مردم تحت تاثیر قیمت‌های کاذب بازار قرار نگیرند پیش‌بینی ما این است فروش‌های فوری خودرو در هفته‌های آینده باعث می‌شود تا قیمت‌های کاذب خودرو در بازار کاهش پیدا کند.

رئیس اتحادیه فروشندگان خودرو تصریح کرد: بازار خرید و فروش همچنان راکد است اما در قالب آگهی در فضای مجازی قیمت‌های کاذبی برای خودروها عنوان می‌شود که مردم باید مراقب این موضوع باشند. دلیلی برای افزایش خودرو آنهم به صورت غیر منطقی وجود ندارد.

لغو ممنوعیت سرمایه‌گذاری بانکها در بورس، به تورم دامن می‌زند

اندیشکده اقتصاد مقاومتی در نامه‌ای به رئیس مجلس شورای اسلامی، نسبت به مصوبه اخیر شورای عالی بورس در «لغو ممنوعیت سرمایه گذاری بانک‌ها در بورس» واکنش نشان داد و این مصوبه را خلاف ماده ۱۶ قانون رفع موانع تولید و تشدیدکننده تورم و رکود دانست.

بر اساس این نامه، لغو ممنوعیت سرمایه گذاری بانک‌ها در بورس که یکی از تصمیمات متخذه در شورای عالی بورس است، نقض صریح «بند ب ماده ۱۶ قانون رفع موانع تولید رقابت پذیر و ارتقای نظام مالی کشور» مصوب اردیبهشت ماه سال ۱۳۹۴ است و ضروری است مجلس شورای اسلامی هر چه سریع‌تر جلوی اجرایی شدن آن را بگیرد.

همچنین طبق نظر اندیشکده اقتصاد مقاومتی، از آنجا که سرمایه گذاری بانک‌ها در بورس منجر به خلق پول و افزایش نقدینگی می‌شود اما ارتباط مستقیمی با بخش واقعی اقتصاد ندارد، این تصمیم غیرکارشناسی بوده و تشدیدکننده تورم و رکود اقتصاد است و هرچند هدف از این اقدام «حفظ سرمایه مردم» ذکر شده، نتیجه آن در عمل «تنگنای معیشت عموم جامعه» خواهد بود.

همانطور که مستحضر هستید؛ شورای عالی بورس در جلسه روز پنجشنبه خود مورخ ۲۰ شهریور ۱۳۹۹ تصمیماتی برای کنترل و جلوگیری از کاهش شاخص بورس اتخاذ نموده است. یکی از این تصمیمات، لغو ممنوعیت سرمایه گذاری بانک‌ها در بورس است.

فارغ از اینکه «اقدام به جلوگیری از کاهش شاخص بورس» و به نوعی «تضمین سرمایه گذاری در این بازار و حذف ریسک آن» با چه منطقی انجام می‌شود و در شرایطی که هزاران هزار میلیارد پروژه توسعه‌ای در کشور معطل تأمین مالی است، چرا باید از منابع عمومی در این راستا هزینه شود، مصوبه فوق نقض صریح «بند ب ماده ۱۶ قانون رفع موانع تولید رقابت پذیر و ارتقای نظام مالی کشور» مصوب اردیبهشت ماه سال ۱۳۹۴ است و ضروری است مجلس شورای اسلامی هر چه سریع‌تر جلوی اجرایی شدن آن را بگیرد.

علاوه بر این، از آنجا که سرمایه گذاری بانک‌ها در بورس، معادل خلق پول و افزایش نقدینگی کشور است، اقدام فوق علاوه بر تخلف قانونی، منجر به تشدید تورم و رکود اقتصاد نیز می‌شود و هرچند هدف از این اقدام «حفظ سرمایه مردم» ذکر شده، نتیجه آن در عمل «تنگنای معیشت عموم جامعه» خواهد بود. در واقع در صورتی که از خلق پول و افزایش نقدینگی، در راستای منافع کلان کشور و تقویت بخش واقعی اقتصاد و جهش تولید استفاده نشود، رکود و تورم نتیجه آن است و هزینه آن را تمام ملت ایران خواهند داد.

بنابراین، لغو ممنوعیت سرمایه گذاری بانک‌ها در بورس (خرید و فروش سهام نه مشارکت در افزایش سرمایه شرکت‌ها) در شرایطی که بازار سرمایه فعلی هیچ ارتباط معناداری با تولید و بخش واقعی اقتصاد ندارد و شورای عالی بورس و نهادهای دولتی نیز از فرصت رونق بورس در این راستا بهره برداری لازم را نداشتند، کمکی به بخش واقعی اقتصاد نمی کند و تنها زمینه ساز تشدید تورم و رکود در ماه‌های آتی خواهد شد که از این منظر نیز، ممانعت از اجرای این «تصمیم غیرکارشناسی» ضرورت دارد.

اصلاحیه

جلسه هیات موضوع قانون تعیین تکلیف وضعیت ثبتی اراضی و ساختمانهای فاقد سند رسمی مصوب ۱۳۹۰/۰۹/۲۰ با حضور امضاء کنندگان زیر در وقت مقرر /فوق العاده در دبیرخانه هیأت تشکیل، رأی شماره ۱۳۹۸۶۰۳۳۰۰۰۱۰۰۷۹۵۲ پرونده کلاسه ۱۳۹۸۱۱۴۴۳۰۰۰۱۰۰۰۵۵۸ مربوط به تقاضای آقای /خانم ابوالقاسم رضائی همتی مبنی بر صدور سند مالکیت /قسمتی از پلاک شماره ۱۰۷۰/۲۲/۲۱۵/۲۵۲ اصلی واقع در بخش دو قم تحت بررسی است.

پس از مطالعه پرونده و ملاحظه سوابق مشخص شد در رای صادره شماره فوق الذکر اشتباهاتی به شرح زیر صورت گرفته است. پلاک ثبتی در رای صادره اشتباه قید شده است.

رأی اصلاحی

با توجه به مفاد گزارش کارشناس به شماره ۱/۱۴۲۰۶ مورخ ۱۳۹۸/۰۸/۲۳ و استعلام شماره ۱/۱۹۶۵۶ مورخ ۱۳۹۸/۱۰/۱۷ و با عنایت به اینکه طبق گزارش شماره مزکور رای هیأت تاکنون اجرا نشده لذا مفاد رای صادر به شرح ذیل اصلاح می گردد:

به موجب اقرارنامه اصلاحی شماره ۱۶۳۵۲ مورخ ۱۳۹۸/۰۸/۲۰ دفترخانه ۷۷ قم پلاک ثبتی ۱۰۷۰۳/۲۲/۲۱۵/۲۵۳ اصلی بخش یک قم صحیح است. رای صادره قبلی با رعایت اصلاحات فوق قابل اجرا می باشد.

رئیس اداره ثبت اسناد و املاک منطقه یک قم

گفت‌وگو

تولید در کشور ما ارزش نیست

مرتضی افقه، عضو هیئت علمی دانشگاه و کارشناس اقتصادی درباره الزامات هدایت نقدینگی به سمت تولید گفت: یک طرف اقتصاد تولید فیزیکی و طرف دیگر هم نقدینگی است و این دو همیشه باید با هم تناسب داشته باشند.

او همچنین حرکت نقدینگی به بخش غیرمولد را کاملاً منطقی و توجیه پذیر خواند و افزود: از طرفی تولید در ایران به شدت پرهزینه، فرسایشی و پرریسک است و در مقابل، بخش دلالی و غیرمولد بسیار پربازده و پرسود و با فرار مالیاتی آسانی همراه است و لذا طبیعی است که نقدینگی به سمت تولید هدایت نشود.

عضو هیئت علمی دانشگاه اظهار کرد: برخی می‌گویند نقدینگی در کشور ما زیاد است، درصورتیکه نقدینگی زیاد نیست و اتفاقاً دلیل خالی ماندن ۶۰ درصد از ظرفیت تولیدی کشورمان هم کمبود نقدینگی است.

افقه تصریح کرد: ما سالهاست که فقط از بایدها و نبایدها حرف می‌زنیم و مردم هم خسته شده‌اند، درصورتیکه مشکل تولید خیلی هم پیچیده نیست و کافی است که یک پژوهش اولیه درباره مشکل تولیدکنندگان انجام دهیم.

این کارشناس اقتصادی تغییر اساسی در نظام انتصابات مدیران را ضروری دانست و گفت: بخشی از موانع تولید به قوانین مکرر و بعضاً متناقض و متضاد با هم برمی گردد و متاسفانه اجرای قوانین هم به دستگاه‌هایی واگذار می‌شود که نیروی کار و مدیران آن‌ها با رابطه و بدون شایستگی مشغول به کار می‌شوند، در حقیقت ما به کسی می گوییم جهش تولید را محقق کن که خودش عامل رکود تولید است.

او با تأکید بر اینکه تولید باید بسیار مهم و به عنوان یک ارزش دینی شناخته شود، افزود: اگر این اتفاق بیفتد در کشور ما هم مثل کشورهای پیشرفته دنیا، دیکتاتوری تولید بر جامعه حاکم خواهد شد و هر کسی که مانع تراشی کند هم به شدت مجازت می‌شود، اما متاسفانه در کشور ما تولید ارزش نیست و برای همین است که با تولید فقط جمله می‌سازیم!

افقه یکی از نتایج بی‌تدبیری‌های دو سه دهه اخیر را خلق تعدادی ابرثروتمند می‌داند که هر کدام از آن‌ها به اندازه یک دولت قدرت دارند و به راحتی می‌توانند سیاست‌های ضدتورمی و ضدبحرانی دولت را خنثی کنند.

در ادامه، همایون دارابی کارشناس بازار پول و سرمایه با اشاره به اهمیت شناخت مبدأ و مقصد نقدینگی گفت: یکی از مهم ترین مشکلات فعلی نقدینگی مربوط به مبدأ آن است.

او کسری بودجه، اضافه برداشت بانک‌ها از بانک مرکزی و تبدیل دارایی‌های خارجی بانک مرکزی را از مهمترین پمپاژهای نقدینگی در اقتصاد ایران برشمرد و افزود: مجموع این پمپاژها نهایتاً منجر به تزریق روزانه ۱۶۰۰ میلیارد تومان به اقتصاد کشورمان می‌شود.

کارشناس بازار پول و سرمایه براین باور است که نخستین اثر عدم هدایت نقدینگی به سمت تولید، کاهش ارزش پول ملی و کاهش ارزش دارایی هاست.

دارابی تدوین استراتژی و نظارت قوی را لازمه هدایت نقدینگی به سمت تولید دانست و تصریح کرد: ما در این دولت استراتژی برای این موضوع نداریم و هنوز نمی‌دانیم که اقتصاد باید از کدام مسیر حرکت کند حتی راهکارهای اقتصادی مقام معظم رهبری اعم از سیاست‌های اصل ۴۴، اقتصاد مقاومتی و جهش تولید هم کانالیزه نمی‌شوند.

او با بیان اینکه ابزارهای هدایت نقدینگی به سمت تولید در ایران وجود ندارد، افزود: بانک و بورس باید نقدینگی را به سمت تولید پمپاژ کنند که متاسفانه بانک‌های تخصصی وضعیت بدی دارند و بسیار کوچک‌اند و بانک‌های استانی و شهرستانی هم که نداریم.

این کارشناس بازار پول و سرمایه، فضای نامناسب کسب و کار تولیدی و نواقص قانون تجارت و عملیات پولی را نیز از دیگر مشکلات حوزه تولید برشمرد.

حال ۹۳ بیمار کرونایی در قم وخیم است

رئیس دانشگاه علوم پزشکی قم گفت: طبق آخرین آمار ۴۸۶ تَن مشکوک به بیماری کووید ۱۹ در قم بستری می باشند که حال ۹۳ تَن از آنها وخیم است.

به گزارش عصر شنبه روابط عمومی علوم پزشکی قم، محمدرضا قدیر در تبیین آخرین وضعیت کرونا در قم اظهار داشت: طی ۲۴ ساعت منتهی به بیست و سوم شهریور ماه ۱۱۰ بیمار کرونایی در مراکز درمانی قم مورد پذیرش قرار گرفتند.

وی با اشاره به بستری شدن ۷۴ بیمار کرونایی در مراکز درمانی قم اظهار داشت: ۳۲ تَن از کل بیمارانی که طی روزهای گذشته بستری بودند، ترخیص شدند.

وی همچنین بیان کرد: در ۲۴ ساعت گذشته ۶ تَن که نتیجه کرونای آنها مثبت بود جان خود را در قم از دست دادند.

در پی افزایش قابل توجه تعداد بیماران و مبتلایان کووید ۱۹ در قم وضعیت کرونا در این استان از دو روز پیش به حالت فوق قرمز درآمد.



گزارش

تامین برق پایدار، هدیه دولت تدبیر و امید به روستاها

روند برق‌رسانی روستایی در دولت‌های یازدهم و دوازدهم با جدیت بیشتری پیگیری و اجرایی شد به گونه‌ای که در این دو دولت در مجموع چهل هزار و ۲۷۸ خانوار از برق بهره‌مند شدند.

استفاده از برق این روزها به جزء جداناشدنی زندگی انسان‌ها تبدیل شده و این درحالی است که براساس برخی آمارها در حال حاضر ۱۶ درصد جمعیت کره زمین یا به عبارتی ۱.۲ میلیارد نفر به این انرژی دسترسی ندارند با این حال، برق‌رسانی در ایران به ویژه در بخش روستایی از وضعیت مطلوبی برخوردار است.

براساس آمارهای منتشرشده از سوی وزارت نیرو، میزان برق‌رسانی به روستاها در ابتدای پیروزی انقلاب اسلامی چهار هزار و ۳۶۷ روستا و تعداد خانوارهای روستایی بهره‌مند از این نعمت پانصد هزار خانوار بود، اما با پیروزی انقلاب روند برق‌رسانی روستایی شتاب گرفت تا آنکه به گفته مجری طرح برق روستایی شرکت مادر تخصصی مدیریت تولید، انتقال و توزیع نیروی برق ایران (توانیر)، در حال حاضر ۵۷ هزار و ۴۲۰ روستا با چهار میلیون و ۵۰۲ هزار خانوار برق‌دار شده‌اند.

روند برق رسانی درحالی است که ظرفیت نصب شده نیروگاهی کشور که در سال ۱۳۵۷ حدود هفت هزار و ۲۴ مگاوات بود تا پایان کار دولت دوازدهم به بیست هزار و ۲۱۹ مگاوات خواهد رسید.

تلاش دولت تدبیر و امید برای برق رسانی روستایی به گفته «علی چهل امیرانی» مجری طرح برق روستایی چنین است که در سال گذشته، ۱۴۰ روستا با یک هزار و ۸۲۴ خانوار از نعمت برق برخوردار شده‌اند.

مجری طرح برق روستایی شرکت مادر تخصصی مدیریت تولید، انتقال و توزیع نیروی برق ایران پیشتر در گفت و گو با خبرنگار ایرنا گفته بود: برق‌رسانی به این روستاها با احداث ۲۸۳ کیلومتر شبکه فشار متوسط و ۸۶ کیلومتر شبکه فشار ضعیف صورت گرفته است.

تازه‌ترین گزارش شرکت مادر تخصصی تولید، انتقال و توزیع نیروی برق ایران توانیر نشان می‌دهد تعداد روستاهای برق‌رسانی شده در دولت یازدهم دو هزار و ۱۵۲ روستا بوده است و تعداد خانوارهای بهره مند از برق نیز ۳۰ هزار و ۹۶۵ خانوار بوده است.

همچنین در جریان برق‌رسانی در دولت دوازدهم، تا به امروز ۶۲۷ روستا برق‌رسانی شده و تعداد خانوارهایی که از این نعمت برخوردار شده اند نیز به ۹ هزار و ۳۲۲ خانوار رسیده است.

میزان برق رسانی به روستاها در مجموع در دو دولت یازدهم و دوازدهم به دو هزار و ۷۷۹ روستا رسیده و تعداد خانوارهای روستایی که در این دو دولت از نعمت برخوردار شده‌اند بالغ بر چهل هزار و ۲۷۸ خانوار است.

«رضا اردکانیان» وزیر نیرو در روزهای اخیر گفت: از ابتدای سال ۹۹ تاکنون ۱۳۰۹ مگاوات شامل این واحد ظرفیت جدید به مدار بهره‌برداری آمده است، به این معناست که فقط برای تولید برق و فقط امسال تاکنون ۱۱ هزار میلیارد تومان سرمایه‌گذاری به ثمر رسیده است.

وی افزود: سالانه ۴۰ هزار میلیارد تومان سرمایه‌گذاری در بخش برق انجام گرفته که بخش‌هایی هم تحت تحریم شدید اقتصادی بوده است.

وزیر گفت: این سرمایه‌گذاری از منابع عمومی یعنی بودجه دولت و سرمایه‌های بخش خصوصی انجام شده است و سال آینده گزارش خواهیم داد که در ۸ سال دولت تدبیر و امید علاوه بر مدیریت مصرف هر سال ۲۵۰۰ مگاوات ظرفیت جدید هم وارد مدار شده است.

سخنگوی صنعت برق؛

هیچ گونه افزایش مجدد تعرفه برق نداشتیم



مصطفی رجبی مشهدی معاون برنامه‌ریزی و امور اقتصادی توانیر درباره محل تأمین هزینه برق مصرفی مشترکینی که مصرف برق آنها طبق طرح «امید» رایگان می‌شود، گفت: بی‌شک این طرح در ابتدا هزینه‌هایی را برای صنعت برق در پی دارد. این در حالی است که در بخش مدیریت بار صنایع و بخش کشاورزی در پیک مصرف امسال حدود ۳۵۰ میلیارد تومان به عنوان پاداش پرداخت شد. بنابراین می‌توان گفت شاید این طرح از ابتدا و در ظاهر، ایجاد هزینه برای صنعت برق داشته باشد اما در حقیقت علاوه بر اینکه شاهد اجرای اصل مهم استفاده بهینه از منابع انرژی هستیم، از انجام سرمایه‌گذاری ۸۰۰۰ میلیارد تومانی جدید در شرایط کنونی کشور جلوگیری کرده‌ایم.

وی افزود: سهم بخش خانگی از پیک مصرف برق کشور حدود ۵۰ درصد است و ۳۳ درصد از مصرف کل انرژی کشور نیز در این بخش قرار دارد بنابراین مدیریت این میزان مصرف، تأثیر مستقیمی بر مدیریت پیک مصرف داشته است.

به گفته این مقام مسئول، اطلاعات حدود یک‌سوم مشترکان ما بر اساس بررسی‌های انجام شده و آماری است که از مصرف گذشته آنها اخذ شده که شامل طرح «امید» می‌شود، اما به طور کلی این طرح کاملاً مبتنی بر رفتار مشترکان است و محدودیتی برای آن وجود ندارد؛ حتی مشترکین پرمصرف در صورت رعایت الگو می‌توانند شامل این طرح شوند.

سخنگوی صنعت برق در پاسخ به پرسش دیگر مهر مبنی بر افزایش مجدد تعرفه برق نیز تصریح کرد: به هیچ عنوان افزایش مجدد تعرفه برق نداشته‌ایم. سال گذشته طرحی مبنی بر افزایش ۷ درصدی تعرفه برق برای عموم مشترکین و افزایش ۱۶ درصدی تعرفه برق برای مشترکینی که بیش از الگوی متوسط، مصرف برق دارند، به تائید هیأت دولت رسید و از ابتدای سال جاری اعمال شد. به جز این طرح و مصوبه، هیچ‌گونه افزایش تعرفه برق در هیچیک از بخش‌های خانگی، صنعتی و کشاورزی نداشتیم.

رجبی مشهدی اظهار داشت: اساساً افزایش تعرفه برق در اختیار وزارت نیرو نیست بلکه این وزارتخانه تنها مجری تصمیمات است. اختیار افزایش تعرفه برق توسط مجلس شورای اسلامی به دولت تفویض شده است اما دولت هیچ‌گونه افزایش تعرفه مجدد برق را نداشته و در برنامه کاری خود نیز چنین برنامه‌ای ندارد.

وی بیان کرد: در صورتی که مشترکین به صورت موردی شاهد افزایش نرخ قبض خود به صورت غیرمعمول و غیرعادی بودند، با مراجعه به اداره برق منطقه خود، اعتراض خود را با کارشناسان و مسئولین ذیربط در میان گذاشته تا به صورت موردی، مشکل و اعتراض آنها بررسی و حل و فصل شود.، اخیراً برخی مشترکان در تماس اعلام کردند علیرغم ثبات مصرف برق، بهای برق مصرفی آنها در فیش‌های دوره جدید به صورت چشمگیری افزایش یافته است و براین اساس، همزمان با اجرای طرح برق امید، این شائبه ایجاد شد که نرخ برق برای مشترکان خانگی افزایش یافته است.

معاون مدیرعامل شرکت ملی پخش فرآورده‌های نفتی؛

انتخاب کارگاه‌های تبدیل سی‌ان‌جی برای متقاضیان امکان‌پذیر شد

حمید قاسمی ده‌چشمه با اشاره به فعال شدن همه کارگاه‌های سی‌ان‌جی در کشور گفت: خوشبختانه کارگاه‌های سی‌ان‌جی در همه نقاط کشور فعال شده و پاسخگوی نیاز متقاضیان ثبت‌نام دوگانه سوز کردن خودروهاست.

وی افزود: در گذشته از طریق سیستم کارگاه‌ها، محل نصب مخزن سی‌ان‌جی به متقاضیان معرفی می‌شد، اما امروز با توجه به فعال شدن تمامی این کارگاه‌ها متقاضیان تبدیل کردن خودرو به سوخت سی‌ان‌جی می‌توانند کارگاه مورد نظر تبدیل خودرو خود را انتخاب کنند.

معاون مدیرعامل شرکت ملی پخش فرآورده‌های نفتی کشور تأکید کرد: در گذشته به دلیل محدودیت در کارگاه‌های سی‌ان‌جی فقط این امکان وجود داشت که متقاضیان به نزدیک‌ترین کارگاه محل سکونت خود مراجعه کنند.

طبق اعلام وزارت نفت، قاسمی تصریح کرد: متقاضیان باید در سامانه GCR.NIOPDC.IR ثبت‌نام کنند و بعد از دو هفته از طریق پیامک محل گازسوز کردن خودرو به آنها اعلام می‌شود. توصیه ما این است که افراد به مراکز خدمات فنی معتبر و مجاز برای نصب مخزن سی‌ان‌جی مراجعه کنند.

وی افزود: گازسوز کردن رایگان خودروها به ظرفیت کارگاه‌ها بستگی دارد، اما می‌توان گفت که در هر شرکت، حدود ۱۵ هزار خودرو در ماه تبدیل می‌شود. به عبارت دیگر، هر کدام از هفت کارخانه، امکان تبدیل ۱۵ هزار مخزن را دارند و قصد داریم این ظرفیت را تا پایان سال به ۳۰ هزار مخزن افزایش دهیم.

قائم مقام شرکت ملی پخش فرآورده‌های نفتی گفت: یکی از معضلات قیمت مخزن سی‌ان‌جی، ورق فولاد است که خوشبختانه ۱۰۰ درصد نیاز بازار از داخل کشور تأمین می‌شود و خوشبختانه هم اکنون مشکل مخزن نداریم.

راه اندازی دفتر گنجینه و مرکز اسناد آبفای استان اصفهان

به گزارش اقتصاد آینده / سرپرست گنجینه و مرکز اسناد آبفای استان اصفهان ضمن اعلام خبر راه اندازی این دفتر اعلام کرد: هدف از راه اندازی دفتر گنجینه و مرکز اسناد آبفای استان اصفهان جمع آوری اسناد، مکاتبات، عکس ها، اشیا و تجهیزات مرتبط با تاریخ صنعت آب و فاضلاب و نمایش آن ها در قالب یک موزه تاریخی برای عموم شهروندان است.

مهرداد خورسندی افزود: شرکت آب و فاضلاب استان اصفهان نخستین شرکتی به شمار می رود که از سال ۱۳۴۵ به طور همزمان کار استحصال، انتقال و توزیع آب آشامیدنی و همچنین جمع آوری، انتقال، تصفیه و دفع فاضلاب را با عنوان سازمان آب و فاضلاب اصفهان آغاز کرد، وی بیان کرد: سابقه بیش از نیم قرن خدمت رسانی به شهروندان و لزوم جمع آوری، حفظ و نمایش آثار و مستندات نخستین شرکت آب و فاضلاب کشور، ضرورت راه اندازی این دفتر را نشان می دهد.

خورسندی در ادامه افزود: طی سال های اخیر تلاش بسیاری برای جمع آوری و نگهداری صحیح انواع تجهیزات شده است. این تجهیزات شامل وسایل و ابزاری می شود که به وسیله آنها مردم تحت پوشش شرکت آب و فاضلاب در استان اصفهان قرار گرفتند.

لازم به توضیح است که دفتر گنجینه و مرکز اسناد آبفای استان اصفهان در ساختمان شماره دو شرکت واقع در میدان جهاد و در ضلع غربی عمارت تاریخی صارمیه واقع شده است. همچنین علاقه مندان می توانند از این پس با شماره تلفن های ۳۲۳۶۳۰۶۶ و ۳۲۳۶۴۰۶۱ داخلی ۲۷۲ تماس گرفته و طرح ها و پیشنهادهای خود را با گنجینه و مرکز اسناد آبفای استان اصفهان در میان گذارند.



خودروهای برقی و توان تولید داخل

از کاهش هزینه سوخت، هزینه کم نگهداری و استفاده، کاهش میزان آلودگی هوا، حفظ محیط زیست، کاهش شیوع مشکلات تنفسی، قلبی و ریوی، کاهش آلودگی صوتی و بازتولید انرژی به عنوان برخی از مزایای استفاده از خودروهای برقی و الکتریکی یاد می‌شود.

اگرچه در زمینه واردات خودروهای برقی، کشور ما نیز گام‌های کوتاه و بلندی را برداشته و حتی در خصوص ساخت این خودروها نیز اقداماتی انجام شده، اما باید پذیرفت که ایران در حوزه خودروهای الکتریکی از شرایط جهانی فاصله بسیاری داشته و راهی طولانی برای گسترش این خودروها در پیش رو است.

برخی از خودروهای برقی ایرانی هنوز در مرحله طرح باقی‌مانده و به تولید انبوه نرسیده‌اند و برخی دیگر در تعداد محدود تولید شده‌اند.

پیشتر «برات قبادیان» معاون وزیر صنعت یادآور شد: در زمان حضور «محمد شریعتمداری» در وزارت صنعت (شهریور ۹۶ تا پایان مهر ۹۷)، برنامه راهبردی خودروهای الکتریکی نوشته و به روز شد، اما نبود ثبات مدیریتی در دو خودروساز بزرگ کشور، این برنامه‌ها را شکل اجرایی به خود نگرفت.

وی، یکی از گلوگاه‌های اصلی تولید و توسعه خودروهای الکتریکی و حتی موتورسیکلت و دوچرخه الکتریکی در کشور را تامین باتری آنها برشمرد که با وجود ادعای برخی شرکت‌های مطرح داخلی، اما در عمل در این حوزه ضعف داریم.

قبادیان گفت: فناوری این باتری‌ها در گذشته متعلق به ژاپنی ها و برخی کشورهای اروپایی بود، اما امروز این فناوری در اختیار چینی‌ها قرار گرفته و تولید اتوبوس‌های الکتریکی از سوی شرکت خودروسازی BYD چین نیز مشاهده می شود.

وی افزود: ظرفیت ساخت اتوبوس‌های برقی در کشور و در یک شرکت داخلی وجود دارد و پیشنهاد آن در سال‌های گذشته به این خودروساز داده شده بود.

ب، به تازگی یکی از خودروسازان مونتاژکار کشور اقدام به عرضه نخستین خودروی تمام برقی و الکتریکی خود کرده است. خودرویی که عرضه کنندگان آن معتقدند خودرویی پاک بوده و با اتکاء به پیشرانه الکتریکی خود نه تنها موجب صرفه جویی بسیاری در زمینه هزینه‌های حمل و نقل یک خانواده خواهد شد، بلکه با ویژگی‌های بارز خود همه انتظارات خریداران از یک محصول باکیفیت و با تکنولوژی روز را تأمین خواهد کرد.

پیشتر مدیر توسعه صنایع ریلی و خودروی سازمان گسترش و نوسازی صنایع ایران (ایدرو) گفت: خودروی برقی بین سه تا چهار سال آینده وارد بازار ایران می‌شود که یک مزیت و الزام است.

«محمدرضا شیخ عطار» افزود: تولید خودروهای برقی نیازمند ۳۵ قطعه جدید است که نیاز به دانش فنی و همکاری‌های خارجی دارد.

همچنین، سوم شهریورماه امسال بود که مدیرعامل ایران خودرو گفت: امروز در بخش خودروهای برقی، سند و نقشه راهی در ایران خودرو به تصویب رسیده، این انگیزه مضاعف نیز وجود دارد تا با مجموعه مپنا در چارچوب ارتقای دانش فنی و افزایش بهره‌وری، همکاری شود.

«فرشاد مقیمی» افزود: سرمایه‌گذاری‌های انجام شده و ظرفیت‌های موجود در شرکت مپنا، سبب می‌شود تا ایران خودرو نیز با استفاده از این امکان، مسیر حرکت برای تولید خودروی برقی را با سرعت بیشتری طی کند و با بهره‌مندی از این ظرفیت ها پازل تولید خودروی برقی داخلی با سرعت تکمیل شود.

وی با بیان اینکه ایران خودرو فقط برقی کردن خودروهای سواری را در دستور کار قرار نداده، خاطرنشان کرد: زمینه برقی سازی خودروهای کار در کشور مساعد است و وارد این حوزه نیز شده ایم.

مقیمی تاکید کرد: این موضوع می‌تواند خلاهایی که منجر به درخواست برای واردات خودروی کار برقی شده را رفع کند، در این زمینه اولویت ما تعمیق ساخت داخل است، اما در صورت نیاز، می‌توانیم از شرکای استراتژیک نیز بهره ببریم.

در این زمینه، «محمدرضا نجفی منش» رییس انجمن صنایع همگن نیرو محرکه و قطعه سازان استان تهران به ایرنا گفت: خودروهای برقی و الکتریکی، فناوری پیچیده ای ندارند و حتی در برخی موارد از قطعاتی ساده تر از خودروهای درون سوز برخوردارند.

وی اظهار داشت: در این خودروها باتری قطعه ای مهم است، با این حال مطابق سیاست های خودروسازی کشور می توان در آینده به همکاری های متقابل با دیگر کشورها در این زمینه پرداخت.

همچنین، «آرش محبی نژاد» دبیر انجمن صنایع همگن نیرو محرکه و قطعه سازان کشور معتقد است: صنعت قطعه سازی آمادگی ۱۰۰ درصدی برای همکاری با خودروسازان در زمینه خودروهای برقی و هیبریدی دارد و خودروسازان باید با برگزاری نشست با قطعه سازان و انجام توافق، به ترسیم نحوه همکاری بپردازند.

وی بیان داشت: اکثر قطعات این خودروها شاید تا بیش از ۷۰ درصد از جمله پلتفرم، شاسی، بدنه، تزئینات داخلی و خارجی و سیستم تعلیق، قطعاتی روتین و عادی و مشترک با خودروهای فعلی موجود در بازار است.

محبی نژاد تاکید کرد: شاید تنها تفاوت عمده آنها با خودروهای دیزلی و بنزینی در سیستم قوای محرکه و انتقال قدرت باشد که در تخصص شرکت های خاصی است، شرکت هایی که باتری این خودروها را نیز تامین کرده و البته زباله های باتری خودروهای برقی خود یک چالش است که به طور حتم تولیدکنندگان فکری برای آن نیز کرده اند.

وی خاطرنشان کرد: توانمندی بالایی در باتری سازان داخلی سراغ داریم، همچنین در سیستم قوای محرکه خودروها نیز پتانسیل بالقوه زیادی در کشور وجود دارد و بر این اساس در داخلی‌سازی این خودروها توانایی بالقوه بالایی در کشور وجود دارد.

پیشتر «عباس علی آبادی» مدیرعامل مپنا گفته بود: امروز برای تولید خودروی برقی، نقش اصلی را خودروسازان ایفا می کنند و این گروه صنعتی در زمینه فراهم سازی زیرساخت با آنها همکاری خواهد داشت.

وی با اشاره به اینکه تاکنون ظرفیت‌های دانش فنی و زیرساخت‌های لازم برای برقی سازی خودروها فراهم شده، افزود: اکنون در زمینه باتری و ذخیره انرژی که از اهمیت بالایی برخوردار است، در حال سرمایه‌گذاری و آماده ارائه محصول هستیم.

، با همه مطالب گفته شده امروز خودروهای برقی تولیدی در کشورهای مختلف با معضلات اساسی روبرو هستند که از جمله آنها، ضایعات و زباله های باتری های استفاده شده در آنها، محل دفنشان و خسارت های وارد به محیط زیست است.

علاوه بر آن، این خودروها در طول شب به شارژ شدن نیاز دارند که استفاده تعداد زیادی از خودروها از شارژ برق، توان الکتریکی بالایی در شبکه می طلبد.

همچنین برخی کارشناسان معتقدند: اگر قرار باشد برق تولیدی کشورمان را با نیروگاه های با سوخت های فسیلی توسعه دهیم، به همان اندازه در آلودگی محیط زیست و گرم شدن زمین تاثیر خواهد داشت و برای تولید و استفاده از این خودروها، باید فکری به حال این مسائل شود.

یادداشت

در سال جهش تولید صنایع پایین‌دستی پتروشیمی توسعه یافته‌اند

سال ۹۹ در صنعت پتروشیمی به عنوان سال طلایی این صنعت نام‌گذاری شده است زیرا در سال جاری ۱۷ طرح پتروشیمی به بهره‌برداری می‌رسد تا ظرفیت تولید پتروشیمی ایران به ۹۰ میلیون تن در پایان سال بالغ شود.

با این حال توسعه در صنعت پتروشیمی تنها معطوف به حجم و ظرفیت نبوده بلکه کیفی‌سازی محصولات و تکمیل زنجیره‌ها نیز در دستور کار قرار دارد. در مهمترین مورد نیز ایران که در حال حاضر بزرگترین متانول ساز جهان به شمار می‌رود، در تلاش است تا زنجیره این محصول را تا پلی پروپیلن توسعه دهد.

در مجموع ایران می خواهد با تکمیل زنجیره تولید محصولات پتروشیمی ارزش افزوده بیشتری برای کشور تولید کند تا علاوه بر بی نیازی از واردات، ارزآوری را نیز توسعه دهد.

در آخرین اقدام در این راستا نیز، واحد سولفات پتاسیم پتروشیمی ارومیه به‌عنوان یکی از طرح‌های توسعه‌ای پایین‌دستی صنعت پتروشیمی با هدف تکمیل زنجیره ارزش، جلوگیری از خام‌فروشی و توسعه محصولات متنوع و راهبردی بدون حضور کارشناسان خارجی با موفقیت عملیاتی شد.

مدیرعامل پتروشیمی ارومیه با اشاره به اینکه خط تولید سولفات پتاسیم با ظرفیت سالانه ۴۰ هزار تن با موفقیت راه‌اندازی شد، گفت: باتوجه به راه‌اندازی این خط تولید، سبد محصولات شرکت تکمیل‌تر شده است.

«کریم دلجوان» ادامه داد: واحد تولید پتاسیم این شرکت با هدف تولید محصول جانبی اسید کلریدریک با ظرفیت ۵۰ هزار تن در سال به سبد محصولات شرکت اضافه شد که یکی از مواد اولیه مورد استفاده در پروژه جدید پلی‌آلومینیوم کلراید (pac) است. این پروژه نیز همسو با هدف تکمیل زنجیره ارزش و از طرح‌های توسعه‌ای پتروشیمی ارومیه به شمار می‌آید که مقدمات اجرای آن آغاز شده است.

مدیرعامل پتروشیمی ارومیه با اشاره به نامگذاری سال ۹۹ به‌عنوان جهش تولید از سوی مقام معظم رهبری افزود: پتروشیمی ارومیه برنامه‌های مبسوطی برای تولید محصولات متنوع در دست دارد که بهره‌برداری از طرح سولفات پتاسیم سبد محصولات را متنوع کرده است.

وی اظهار کرد: راه‌اندازی واحدهای تولیدی در شرایطی که کشور افزدن بر فشار تحریم‌های یک‌جانبه آمریکا و متحدانش با بحران کرونا نیز دست و پنجه نرم می کند می‌تواند تنها راه برون‌رفت از فشارهای اقتصادی باشد.

مدیرعامل پتروشیمی ارومیه با تأکید بر اینکه محدودیت‌ها و تحریم‌ها، مدیریت را به سمت نگاه به داخل و بومی‌سازی سوق داده است، تصریح کرد: بخش عمده‌ای از تجهیزات و قطعات واحد تولیدی سولفات پتاسیم ازسوی سازندگان داخلی ساخته شده است. ایران در سال‌های اخیر با توسعه صنعت پتروشیمی دو جهش را در زمینه افزایش ظرفیت تولید و تنوع سبد محصولات تعریف کرده است. جهش دوم صنعت پتروشیمی قرار است تا پایان سال ۱۴۰۰ محقق شود و طی آن ظرفیت تولید محصولات پتروشیمی به ۱۰۰ میلیون تن در سال برسد. جهش سوم پتروشیمی نیز که تا سال ۱۴۰۴ به انجام می‌رسد، ظرفیت تولید پتروشیمی را به ۱۳۳ میلیون تن و درآمد حاصل از آن را نیز تا ۳۷ میلیارد دلار افزایش خواهد داد.

بخش صنعت بیش از ۵ هزار مگاوات برق مصرف کرد

مصرف برق بخش صنایع در ساعت ۱۴ و ۳۰ دقیقه روز گذشته براساس تازه ترین گزارش شرکت مدیریت شبکه برق ایران، به عدد ۵ هزار و ۳۰۵ مگاوات رسید که در مقایسه با سایر روزهای هفته منتهی به ۲۱ شهریور بالاترین مصرف به شمار می‌رود. افزایش مصرف برق در بخش صنایع به گفته فعالان صنعت برق نشان از مصرف درست و در جای صحیح خود است زیرا بخش صنعت یکی از بخش‌های مهم هر کشوری است که هرچقدر این بخش فعال‌تر باشد نشان‌دهنده تداوم توسعه صنعتی است. کارشناسان صنعت برق مصرف بیش از حد برق در بخش خانگی به دلیل غیر مولد بودن این بخش را چندان صحیح نمی‌دانند و معتقدند باید با اعمال روش‌های صحیح مصرف مازد برق این بخش را به سمت صنعت سوق داد. مصرف برق در بخش صنایع در ساعت ۲۰ و ۴۸ دقیقه شب گذشته نیز با شیب افزایشی به عدد ۵ هزار و ۱۰۷ مگاوات رسید. روند افزایشی مصرف در بخش مولد صنعت در حالی است که در بخش خانگی کاهش مصرف به ثبت رسیده است.

روز گذشته مصرف این بخش در ساعت ۱۴ و ۳۰ دقیقه به ۴۷ هزار و ۷۴۸ مگاوات کاهش یافت. میزان تولید برق از منابع تجدیدپذیر هم به ۴ هزار و ۷۲۹ مگاوات رسید.

مصرف برق در بخش صنایع کشورمان در حالی روندی افزایشی دارد که در جهان به دلیل وجود بیماری کرونا هنوز بسیاری از کشورها با رکود در این بخش دست به گریبان هستند.

بانک آینده
AYANDEH BANK

در آغاز فعالیت ارزی بانک آینده انجام شد

به گزارش اقتصاد آینده/ بانک آینده به منظور ارزش‌آفرینی برای مشتریان عزیز و ارائه خدمات شایسته‌تر، هم‌زمان با آغاز فعالیت‌های ارزی خود، دوره آموزشی مرتبط با فعالیت‌های ارزی را برای بانکداران حرفه‌ای خود برگزار کرد.

مشتریان بانک آینده برای بهره‌مندی از خدمات ارزی مانند: افتتاح حساب‌های قرض‌الحسنه پس انداز و مدت دار ارزی به شعب منتخب ارزی بانک آینده در سراسر کشور رجوع کنند.

اطلاعات بیش‌تر و فهرست شعب منتخب ارزی را روی ir.ba۲٤ در دسترس می باشد

گزارش

افزایش آمار چک‌های مبادله‌شده، نویدبخش رونق تولید

گزارش بانک مرکزی از آمار چک‌های مبادله‌ای در تیر۹۹ نشان می‌دهد علی‌رغم تعلیق ۳ ماهه برخی از تنبیه‌های مربوط به چک برگشتی توسط دولت بخاطر شیوع ویروس کرونا، نسبت تعداد چک‌های برگشتی به مبادله ای در این ماه نسبت به خرداد ۰,۸ درصد کاهش یافته است اما نکته قابل توجه در ماه مورد بررسی، افزایش حدود ۱۵ درصدی تعداد چک‌های مبادله‌ای است که نشان از رغبت بازار به استفاده از این ابزار مالی است.

با آغاز اجرا شدن قانون جدید صدور چک در آذرماه سال ۱۳۹۷، بسیاری از مشکلات و خلاء های قانون قدیم پوشش داده شد. مهم‌ترین ویژگی قانون جدید صدور چک، خاصیت پیشگیری از وقوع جرم آن است، افراد در گذشته در صورتی که چک بی‌محل صادر می کردند، اهرم فشار سنگینی را احساس نمی کردند و بعضا از این فرصت سواستفاده نموده و اقدام به صدور چک‌های بی‌محل می کردند و به دلیل نبود بازدارندگی قانون قدیم، با خیالی راحت، به تجارت ناسالم خود می‌رسیدند.

این در حالی بود که دارندگان چک برگشتی برای وصول چک‌های خود، بعضا تا دو سال درگیر بودند و این به جز هزینه‌های دادرسی و موارد دیگر بود که باید از جیب پرداخت می کردند.

اما در قانون جدید صدور چک، اوضاع به کلی تغییر کرده و با اضافه شدن بندهای پیشگیرانه قانونی و هم‌چنین بروزرسانی قانون، دست شیادان و کلاهبرداران برای انجام جرم، تا حدی بسیار مطلوب بسته شده‌است. طبق قانون جدید صدور چک، درصورتی که فردی چک بی‌محل صادر کرده و دارنده چک، آن را برگشت بزند، محدویت‌های سنگینی برای صادرکننده ایجاد می گردد که از مهم‌ترین آن‌ها می‌توان به ممنوعیت ارائه تسهیلات بانکی، ممنوعیت افتتاح حساب جدید و عدم اجازه دریافت دسته چک جدید اشاره کرد که این موارد تنها قسمتی از محدودیت‌ها است. با این موارد که خاصیت پیشگیرانه‌ای ایجاد می کنند، افراد در صدور چک‌های خود دقت بیشتری می کنند و درنتیجه بروز تخلف تا حد بالایی کاهش می‌یابد.

طبق آمار رسمی بانک مرکزی، از زمان اجرای قانون جدید صدور چک، نسبت چک‌های برگشتی به چک‌های صادر شده روندی نزولی داشته و این نشان از تاثیر مثبت قانون جدید صدور چک در کاهش چک‌های برگشتی است. این مورد سبب ایجاد اعتماد به ابزار چک شده و استفاده از چک را در بازار و تجارت را رونق می‌بخشد. از طرفی با توجه به‌اینکه این ابزار مدت‌دار است، می‌تواند باعث افزایش معاملات شده و به صورت مستقیم در چرخه تولید کشور تاثیر مستقیم بگذارد.

با توجه به آمار چک در تیرماه ۹۹ که چند روز گذشته توسط بانک مرکزی منتشر شد، می‌توان دریافت که اعتماد مردم به این ابزار مالی افزایش قابل توجهی کرده است و گواه آن، افزایش ۱۵,۴ درصدی تعداد چک‌های مبادله‌ای و ۳۳,۰ درصدی از جهت مبلغ را نسبت به خردادماه ۹۹ نشان می‌دهد.

هم‌چنین با مقایسه چک‌های برگشتی در تیر۹۹ با تیر ۹۷ (که قبل از اجرای قانون جدید صدور چک بوده‌است) شاهد کاهش چشمگیر درصد چک‌های برگشتی هستیم، در تیرماه ۹۷ در کل کشور ۱۴,۲ درصد از چک‌های مبادله‌ای برگشت خورده است که این آمار برای تیرماه ۹۹، عدد ۹,۶ درصد را نشان می‌دهد.

کاهش ۴,۴ درصدی تعداد چک‌های برگشتی تیرماه ۹۹ نسبت به تیرماه ۹۷ و رسیدن آمار تعداد چک‌های برگشتی به زیر ۱۰ درصد، نشان دهنده تاثیر مثبت قانون جدید صدور چک است که با وجود ایجاد تعلیق محدودیت‌های قانون جدید به دلیل شیوع ویروس کرونا، هم‌چنان روندی نزولی را در صدور چک‌های بی‌محل نشان می‌دهد، البته باید توجه داشت که با کنترل ویروس کرونا و بازگشت محدودیت‌های صدور چک بی‌محل برای صادرکنندگان این چک‌ها، شاهد کمتر شدن درصد آمار چک‌های برگشتی خواهیم بود. نتیجه کم‌شدن آمار چک‌های برگشتی، بازگشت اعتماد از دست رفته جامعه به ابزار چک است و قطعا اثرات مثبتی در بازار و خرید و فروش خواهد گذاشت.

معاون وزیر اقتصاد:

تسعیر دارایی ارزی بانک مرکزی برای جبران کسری بودجه قانون می خواهد



عباس معمارنژاد در پاسخ به این سوال که گفته می‌شود قرار است ۱۵۰ هزار میلیارد تومان از محل تسعیر دارایی‌های خارجی بانک مرکزی برای تامین کسری بودجه سال ۹۹ استفاده شود، اظهار داشت: نسبت به رقم این موضوع خبر ندارم. مصوبات مجمع بانک مرکزی و دارایی‌های خارجی بانک مرکزی محرمانه است.

معاون بانک و بیمه و شرکت های دولتی وزارت اقتصاد در پاسخ به این سوال که مگر راههای جبران کسری بودجه دولت به آثار و تبعات اقتصادی آن به جامعه وارد می‌شود باید محرمانه باشد؟ گفت: آمار دارایی‌های بانک مرکزی محرمانه است. اگر رقم گفته شده را با نرخ تسعیر آن ضرب و تقسیم کنید، مشخص می‌شود که دارایی خارجی بانک مرکزی چقدر بوده‌است.

وی ادامه داد: هرگونه مصرفی از این محل بخواهد صورت بگیرد نیاز به قانون دارد و نمی توان از این محل هزینه کرد.

وی با طرح این سوال که چگونه باید دارایی‌های خارجی بانک مرکزی را تسعیر شود، تصریح کرد: اینکه دارایی های تسعیر شود با مجمع بانک مرکزی است اما سمت هزینه کرد این منابع نیاز به قانون دارد و دولت به تنهایی نمی تواند نسبت به مسائل تصمیم گیری کند.

معمارنژاد در مورد آثار تورمی تسعیر دارایی‌های خارجی بانک مرکزی و پولی شدن کسری بودجه بیان داشت: اساساً بحث این است که دارایی‌های بانک مرکزی را باید با چه نرخی تسعیر کرد. چرا این موضوع تورم زا باشد؟ عده ای می گفتند بورس هم تورم زا است حالا که شاخص پایین آمده چرا تورم بالا می رود؟ آیا درست است که بانک مرکزی دارایی ها را با رقم ۴۲۰۰ تومان تسعیر کند.

وی در مورد اینکه چرا تسعیر ارز بانک مرکزی شفاف نیست، تاکید کرد: یا در قانون بودجه باید تصویب شود یا مانند سال ۹۵ قانون مجزا داشته باشد.

معاون بانک، بیمه و شرکت‌های دولتی و وزارت اقتصاد تصریح کرد: دولت به دنبال تامین کسری بودجه سال ۹۹ از محل دریافت پول بانک مرکزی نیست. اگر منابع ناشی از تسعیر ارز برای جبران بدهی قبلی ایجاد شده باشد اثر خود را روی پول پایه پولی و نقدینگی گذاشته است و اثر مجدد ندارد به تورم زا و چاپ پول محسوب نمی شود.

معاون برنامه ریزی و توسعه ذوب آهن:

گواهینامه استاندارد ملی، مهم ترین تضمین برای کیفیت ریل ذوب آهن اصفهان

به گزارش اقتصاد آینده به نقل از روابط عمومی ذوب آهن اصفهان ؛ مه ریزی و توسعه ذوب آهن اصفهان در این خصوص گفت : باتوجه به این که کیفیت انواع ریل تولیدی در این شرکت اعم از ۴۶E۲ و ۴۹E۱ و ۶۰E۱ که طی سه سال گذشته در زمان های متفاوت در نورد ۶۵۰ تولید شده اند ، توسط بازرسین کنترل کیفیت ذوب آهن اصفهان و بازرسین ثالث از شرکت های معتبر بازرسی مانند B.V فرانسه S.G.S , I.E.I , مطابق با استاندارد اروپایی EN۱۳٦۷٤-۱ به صورت کاملاً دقیق مورد بررسی و بازرسی قرار گرفته و در نتیجه کیفیت آن تائید شده و جهت استفاده مشتریان به همراه گواهینامه فنی و ضمانت نامه ارسال شده اند ، وی افزود : بنابراین ذوب آهن اصفهان به این نتیجه رسید که برای ریل های تولیدی از سازمان ملی استاندارد ایران گواهی استاندارد ریل تقاضا کند . در این رابطه از اواخر سال ۱۳۹۸ فرآیند اخذ آن آغاز گردید ، در ابتدا با توجه به این که تنها تولیدکننده ریل در ایران ، ذوب آهن اصفهان بوده و این کار برای اولین بار صورت می پذیرفت ، لذا در سامانه سینا مربوط به اداره استاندارد ثبت نگردیده بود . پس از درخواست ذوب آهن این محصول در سامانه سینا وارده شده و از اوایل سال ۱۳۹۹ با حضور نماینده اداره استاندارد نمونه های لازم از ذوب های مختلف جهت انجام آزمون های کیفی و پذیرش مطابق با استاندارد EN۱۳٦۷٤-۱ انتخاب شده و با همکاری آزمایشگاه مرکزی ذوب آهن به آزمایشگاه ثالث جهت انجام این آزمایشات ارسال گردید .

معاون برنامه ریزی و توسعه ذوب آهن اظهار داشت : با توجه به این که آزمایشگاه آزمونه فولاد تنها آزمایشگاهی است که گواهی ایزو ۱۷۰۲۵ ریل را دارا می باشد ، از طرف اداره استاندارد برای انجام این آزمون به خصوص آزمون های کیفی انتخاب گردید . حدوداً به مدت سه ماه انجام دقیق این آزمون ها در آزمایشگاه آزمونه فولاد زمان برد . در تمام طول انجام آزمایشات مربوطه نماینده اداره استاندارد در آزمایشگاه ثالث حضور داشته است . در نهایت نمونه های ریل ارسالی ذوب آهن اصفهان توانست با موفقیت کامل این آزمون ها را پاس کرده و بدین ترتیب سازمان ملی استاندارد ایران پس از بررسی نهایی و تائید کیفیت ریل تولیدی ذوب آهن اصفهان ، موافقت خود را در جهت صدور گواهی استاندارد انواع ریل مطابق با استاندارد ملی ایران به شماره ۱-۲۲۶۶۹ اعلام نموده و براساس آن شرکت ذوب آهن اصفهان مجاز به استفاده از علامت استاندارد ایران برای محصول ریل های ویگنول راه آهن با وزن واحد طول ۴۶ کیلوگرم بر متر و بیشتر گردید .

مهدی نصر با اشاره به این که سازمان ملی استاندارد ایران مرجع بسیار معتبری در مورد تائید کیفیت محصولات می باشد ، گفت : سازمان ملی استاندارد ایران کیفیت محصول ریل ذوب آهن را تائید نموده است ، لذا پیشنهاد می گردد مشتریان ریل های ذوب آهن مانند سایر محصولات ، درخواست سفارش خود را در سازمان بورس کالا اعلام نموده و از طریق بورس سفارش خرید ریل داده شود .

در پایان از همکاری پرسنل مدیریت های کیفیت ، آزمایشگاه مرکزی و مهندسی نورد در این رابطه تشکر می گردد همچنین یادآوری می گردد در این رابطه سازمان ملی استاندارد ایران به خصوص اداره کل استاندارد استان اصفهان و حوزه معاونت فروش همکاری بسیار خوبی در این راستا داشته که مزید امتنان می باشد .

ذوب آهن اصفهان و دانشگاه صنعتی مالک اشتر تفاهم‌نامه همکاری امضا کردند



در راستای تلاش علمی و توسعه پژوهش‌های کاربردی در سال جهش تولید و فراهم آوردن زمینه مساعد برای تقویت هر چه بیشتر تعاملات سازنده و همکاری‌های علمی، پژوهشی، آموزشی و فناورانه، تفاهم‌نامه‌ی همکاری فی مابین ذوب‌آهن اصفهان و دانشگاه صنعتی مالک اشتر منعقد شد.

به گزارش اقتصاد آینده / تفاهم نامه شنبه ۲۲ شهریور ماه طی نشستی با حضور منصور یزدی زاده مدیرعامل ، مهدی نصر معاون برنامه ریزی و توسعه ، مهدی بهرامی معاون منابع انسانی و امور اجتماعی ، مرتضی شیرین پرور مدیر تحقیق و توسعه ذوب آهن اصفهان ، ابوطالب شفقت رییس و تنی چند از مسئولین دانشگاه صنعتی مالک اشتر در سالن اجتماعات این دانشگاه به امضاء طرفین رسید.

منصور یزدی‌زاده مدیرعامل ذوب‌آهن اصفهان در مراسم امضای این تفاهم‌نامه همکاری، ضمن ابراز خرسندی از وجود مراکز دانش بنیان و علمی متنوع در سراسر کشور گفت: ارتباط صنعت و دانشگاه همواره رابطه‌ای پیوسته، جدایی‌ناپذیر و منشا اثر بوده و این تعامل و هم‌افزایی در پیشبرد اهداف و چشم‌اندازهای علمی و صنعتی کشور نقش بسزایی داشته است ، وی اظهار داشت: ذوب‌آهن اصفهان از دیرباز به عنوان دانشگاه مدیران صنعت کشور شناخته شده و توانسته با تربیت مدیران، مهندسان و فن‌آوران بسیار و معرفی آنان به صنعت کشور نقشی بی‌بدیل در پیشرفت صنعتی کشور ایفا کند و به عنوان پایگاهی علمی در کشور بشمار می‌آید.

مدیرعامل ذوب‌آهن اصفهان افزود: با اعتماد و شناختی که از دانشگاه بزرگ و ارزشمند صنعتی مالک اشتر داریم، آماده‌ایم در تمامی زمینه‌های علمی، آموزشی، تحقیقاتی، پژوهش و فناوری همکاری کرده و بتوانیم در راه پیشبرد اهداف عالی کشور در سال جهش تولید گام‌های موثری برداریم.

در ادامه ابوطالب شفقت رییس دانشگاه صنعتی مالک اشتر گفت: این دانشگاه بیشتر در صنعت دفاعی، تربیت و ارتقای توانمندی نیروی انسانی فعال و اولویت اول آن فعالیت پژوهشی صنایع دفاعی است اما حسب شرایط کشور و با توجه به تحریم‌های انجام شده ، شرایط خاص صنعت کشور و مشکلات فنی مهندسی و تکنولوژی که در صنایع پیش آمده، تصمیم گرفتیم تا با همه صنایع به خصوص صنعت فولاد کشور همکاری خوبی داشته باشیم چرا که ظرفیت علمی و تکنولوژی بالایی در حوزه صنعت فولاد با همه گرایش‌های فنی مهندسی را دارا هستیم.

وی با اشاره به توانمندی‌های صنعتی کشور ، تصریح کرد: به نظر می‌رسد که می‌توانیم در زمینه‌های ارتقای بهره‌وری اجتماعی، کاهش هزینه‌ها، کاهش انرژی مصرفی، ارتقای سطح نیروی انسانی و پژوهش‌های مورد نیاز صنعت فولاد و بومی‌سازی قطعات همکاری خوبی با صنعت فولاد کشور داشته باشیم و با کمک هم بتوانیم ایران را به رده‌های بالای جدول فولاد جهان برسانیم.

برخی موضوعات همکاری این تفاهم نامه بدین شرح است : اجرای طرح های پژوهشی و فناورانه مورد نیاز شرکت توسط دانشگاه بر پایه ضوابط شرکت، انجام مطالعات پایش فناوری و فرایندهای نوین ، برگزاری همایش های علمی تحقیقاتی مشترک ، انجام مشاوره با نظارت بر طرح های در دست اقدام بر پایه ضوابط و اعلام نیاز شرکت ، استفاده از سایر امکانات تحقیقاتی (آزمایشگاهی و کارگاهی) متقابل و..

شرکت تعاونی مصرف کارکنان ذوب آهن اصفهان ، تعاونی برتر ملی

شرکت تعاونی مصرف کارکنان ذوب‌آهن اصفهان از بین ۳۷۰۰۰ تعاونی کشور، موفق به کسب رتبه اول تعاونی برتر ملی در تامین نیاز مصرف کنندگان شد.

به گزارش اقتصاد آینده / در آیین ویژه تقدیر از تعاونی‌های برتر ملی که چهارشنبه ۱۹ شهریور به مناسبت هفته تعاون برگزار شد ، لوح و تندیس ویژه تعاونی برتر ملی از سوی اسحاق جهانگیری، معاون اول رئیس جمهور در حضور محمد شریعتمداری وزیر تعاون، کار و رفاه اجتماعی به امین قنبری مدیرعامل شرکت تعاونی مصرف کارکنان شرکت اهداء شد.

امین قنبری مدیرعامل این تعاونی در خصوص دلایل کسب موفقیت مذکور گفت : ۵۱ سال خدمت‌رسانی صادقانه به خانواده بزرگ ذوب‌آهن و سایر مردم استان اصفهان، اشتغال‌زایی و بسترسازی برای بهره‌گیری از سرمایه‌های اجتماعی، توزیع همگانی، گستردگی فعالیت و بهره‌مندی از فروشگاه‌های زنجیره‌ای ، توانمند سازی نیروهای کارآفرین ، تجمیع منابع برای بهره‌گیری در تولید، هدایت، نظارت و حمایت قانونمند از مشارکت عمومی در فعالیت‌های اجتماعی و اقتصادی ، همکاری مستمر با مراکز خیریه، بهزیستی و توانبخشی و حضور و ایفای نقش فعال در مسئولیت‌های اجتماعی ، از دلایل انتخاب تعاونی مصرف کارکنان ذوب‌آهن اصفهان جهت کسب رتبه اول تعاونی برتر ملی در تامین نیاز مصرف کنندگان می‌باشد.



شایان ذکر است در این مراسم ۳۸۳ طرح تعاونی در کشور به صورت ویدئو کنفرانس افتتاح و از تعاونی‌های برتر ملی تقدیر گردید. این طرح ها با مشارکت ۳۳ هزار و ۷۱۵ عضو و سرمایه گذاری بالغ بر ۳ هزار و پنج میلیارد تومان و ایجاد اشتغال برای ۲۶ هزار و ۶۹۱ نفر افتتاح و به بهره برداری می رسد.

گزارش

چرا سرخابی‌ها به بورس نیامدند؟

عرضه سهام سرخابی‌ها به بورس موضوع تازه‌ای نیست، چندین سال است وزارت ورزش و سازمان خصوصی‌سازی به شدت پیگیر واگذاری سهام این دو باشگاه هستند، در این راستا اقدامات لازم را انجام داده و زمان هایی را برای عرضه سهام آنها اعلام کردند، اما هر بار اجرای آن به دلیل پیش آمدن مسایل و مشکلات مختلف به زمان دیگری موکول شده است.

در ابتدا اعلام شده بود واگذاری سهام استقلال و پرسپولیس در سال ۹۸ انجام می‌شود در حالی که این اقدام به مرحله اجرا نرسید و علت آن را روبرو شدن این دو شرکت فرهنگی و ورزشی با مشکلاتی مانند تغییرات مدیریتی مطرح و اعلام کردند: در آن زمان، فقط بحث واگذاری برند همراه با دارایی بود و به هیچ عنوان مساله واگذاری هیچ یک از شرکت‌های فرهنگی و ورزشی استقلال و پرسپولیس از طریق بازار سرمایه مطرح نشده بود اما از مهر ماه سال ۹۸ نحوه واگذاری تغییر کرد و شرکت‌ها ملزم به واگذاری از طریق پذیرش در بازار سرمایه شدند.

به گفته مسئولان از شهریور ماه سال ۹۸ جلسات هفتگی و به صورت مستمر با حضور نمایندگان سازمان بورس، وزارت ورزش و جوانان و مدیران دو باشگاه استقلال و پرسپولیس در وزارت ورزش و سازمان خصوص‌سازی برگزار شد و بر اساس آن پیگیری‌های لازم در زمینه پذیرش این دو شرکت از طریق بازار دوم فرابورس صورت گرفت.

از همان ابتدا باشگاه پرسپولیس آمادگی خود را برای واگذاری سهام خود اعلام و مطرح کرد که این باشگاه اقدامات مربوط به تجدید ارزیابی دارایی‌ها، ثبت علایم تجاری و ارزیابی علایم تجاری در طبقات ۴۵ گانه را انجام داده است، در مقابل باشگاه استقلال با وجود همه تلاش‌هایی که انجام داد اما هنوز کارشناسان، گزارش مربوط به ارزیابی مجموعه ورزشی شهید مرغوبکار را ارائه نکرده‌اند و همچنین کارشناسان مربوطه در خصوص ارزیابی علایم تجاری تعیین نشده‌اند اما به محض ارائه گزارشات لازم، اقدامات بعدی برای تشکیل مجمع عمومی فوق العاده جهت تصویب افزایش سرمایه و اساسنامه اصلاحی اقدام و در نهایت مدارک لازم از جمله برنامه کسب و کار و امیدنامه و صورت‌های مالی جدید به هیات پذیرش برای ورود سهام این باشگاه در بازار دوم فرابورس ارایه خواهد شد.

در نخستین روزهای سال جاری بود که جلسه هیات واگذاری برای روشن شدن هر چه زودتر تکلیف این دو باشگاه برگزار شد که عضو هیات عامل و معاون سازمان خصوصی سازی بعد از پایان این جلسه به خبرنگار ایرنا اعلام کرد، تاکید هیات واگذاری، مشخص شدن تکلیف این دو باشگاه برای عرضه اولیه در بازار سرمایه تا نیمه اول سال ۹۹ است و باید از طریق عرضه اولیه در فرابورس، کشف قیمت صورت گرفته و عرضه‌های بلوکی در مراحل بعد انجام شود. حال با گذشت نیمی از سال ۹۹ تاکنون هیچ خبری از عرضه سهام سرخابی‌ها به بورس اعلام نشده است که در این زمینه «ابوالقاسم شمس جامخانه»، عضو هیات عامل سازمان خصوصی سازی امروز (شنبه) در گفت و گو با خبرنگار ایرنا علت تاخیر در واگذاری این دو باشگاه را ناشی از اسناد مالکیت چهار مجموعه ورزشی متعلق به استقلال و پرسپولیس دانست و اعلام کرد: تاکنون سند سه مجموعه ورزشی که متعلق به باشگاه استقلال و پرسپولیس هستند آماده شده است و اکنون در حال انجام اقدامات لازم برای گرفتن یک سند دیگر هستیم.

وی افزود: اصرار برای اخذ سند مالکیت برای گزارش توجیهی افزایش سرمایه است، اظهارنظر برای افزایش سرمایه نیازمند همین سند است و باید به نام باشگاه‌ها باشد، تا زمانی که این سند وجود نداشته باشد حسابرس گزارش توجیهی افزایش سرمایه را نمی‌پذیرد.

شمس جامخانه با اشاره به اینکه اینکه بعد از ارائه سند، موضوع در هیئت پذیرش طرح می‌شود و باقی اقدامات مربوطه انجام خواهد شد، تاکید کرد: تاکنون باقی مسایل موازی با عرضه سهام آنها در بورس انجام شده است و مشکل زیادی بر سر راه ورود سهام این دو باشگاه به بورس وجود ندارد.

عضو هیات عامل سازمان خصوصی‌سازی با بیان اینکه نخستین مرحله برای استارت، اجرای افزایش سرمایه است، گفت: اکنون افزایش سرمایه مجموعه ورزشی شهدای گمنام مانده است که به زودی ارائه می‌شود و گزارش را به حسابرس ارائه خواهیم کرد.

وی درباره زمان عرضه سهام سرخابی‌ها به بورس گفت: زمان مشخصی را برای نهایی شدن این اقدام نمی توان ارائه داد اما ممکن است در مهرماه این اقدام انجام شود.

شمس جامخانه خاطرنشان کرد: برای عرضه هر چه زودتر سهام سرخابی‌ها، فعالیت‌های مربوطه از سوی سازمان خصوصی سازی، وزارت ورزش و سازمان بورس در حال انجام است و امیدواریم هر چه زودتر این اقدام انجام شود.

عضو هیات عامل سازمان خصوصی‌سازی با اشاره به اینکه واگذاری تا پایان سال به طور قطع انجام می‌شود، اظهار داشت: ما به شدت دنبال عرضه سهام این دو باشگاه به بورس هستیم، زیرا اجرای این اقدام باعث شفاف‌سازی اطلاعات آنها خواهد شد و می تواند مزایای زیادی را برای آنها داشته باشد.

بهینه‌سازی کورهٔ شمارهٔ ۷ ناحیهٔ فولادسازی

به گزارش اقتصاد آینده /رئیس مرکز تعمیرات مکانیک با اعلام این خبر و با بیان اینکه پروژه‌های بهینه‌سازی باعث بهبود و افزایش بهره‌وری شرکت می‌شوند، گفت: تولید مستمر و کسب رکوردها میسر نمی‌شود، مگر به همت و تلاش شبانه‌روزی همکاران تعمیرات، تولید و کلیهٔ واحدهای سازمان و اجرای پروژه‌های بهبود.

به گفتهٔ حمیدرضا بَذار، یکی از پروژه‌های تعمیراتی سنگین از لحاظ حجم نیروی انسانی، قطعات، مکانیسم و ابزار آلات، کورهٔ شمارهٔ ۷ واحد فولادسازی در مرداد ماه بوده است. این پروژهٔ تعمیراتی در سال ۹۹ علی‌رغم شرایط خاص بیماری کرونا، با صرف بیش از ۲۵ هزار نفر ساعت کار تعمیراتی، ظرف مدت ۱۳ روز به صورت ۲۴ ساعته و با رعایت پروتکل‌های بهداشتی در بالاترین سطح ایمنی و با کیفیت هرچه تمام‌تر انجام شد.

داود زمانی سرپرست مرکز تعمیرات ساختمانی نیز در تشریح این پروژه گفت: فعالیت‌های این پروژهٔ مهم در دو حوزهٔ مکانیکی و ساختمانی اجرا شد. فعالیت‌های مکانیکی شامل مونتاژ و دمونتاژ شل سقف، زانو البوا، چ بیم‌های راکر، مین بیم، سیلندرهای تیلت، راکر و پلت فرم‌هامی شد و فعالیت‌های ساختمانی شامل تعویض تیرهای سازهٔ مرکب، پلتفرم‌های جلوی کوره، تعویض ورق و تیر سقف کاذب، اصلاح گروت بیس و بولت‌های سیلندر تیلت، نصب اسلب عمودی جلوی سکوی سرباره و... بود که با اقدامات انجام شده، این پروژهٔ مهم تعمیراتی، ایمن، با کیفیت و زودتر از موعد مقرر جهت تست و راه‌اندازی تحویل واحد فولادسازی شد.

وی در خاتمه از حمایت‌های مدیریت‌های تعمیرات مرکزی، فولادسازی و ریخته‌گری و زحمات همهٔ همکاران تعمیرات مرکزی و واحد فولادسازی که در اجرا و نظارت به بهترین شکل ممکن عمل کردند و همچنین از همکاری سایر واحدها از جمله حمل‌ونقل، خدمات عمومی و حفاظت فیزیکی قدردانی کرد.



عضو کمیسیون آموزش مجلس شورای اسلامی مطرح کرد:

دولت پیر و بی‌انگیزه داریم!



عضو کمیسیون آموزش و تحقیقات مجلس شورای اسلامی گفت: از دهه ۷۰ شاهد انحراف جدی خصوصی‌سازی در آموزش بودیم که به صورت پیوسته جلو آمده است.

به گزارش خبرگزاری مهر، احمد نادری در جلسه تخصصی تحول بنیادین آموزش به میزبانی جامعه اسلامی مدیران استان اصفهان افزود: مجلس یازدهم چالش‌هایی در مقابل خود دارد که البته فرصت‌هایی هم دارد، فرصت کلان و مهم‌ترین فرصت مجلس یازدهم، بازگرداندن اعتماد اجتماعی از دست رفته، به نظام است که باید ساز و کارهای آن مشخص شود.

وی ادامه داد: این موضوع تا حدودی مشخص شده اما چالش‌های این مسیر موجب کندی کار می‌شود.

دولتی پیر و بی‌انگیزه داریم

نادری ادامه داد: کلیت تعامل با دولت، یکی از چالش‌های مجلس یازدهم به شمار می‌رود چنانچه ما شاهد یک دولت پیر، خموده، فرسوده و بی انگیزه هستیم که در بخش‌هایی موجب ایجاد نارضایتی مردم می‌شود به طور نمونه در موضوع بنزین تعداد زیادی کشته شدند، اما کسی محاکمه نشد البته حتماً به پای میز محاکمه خواهند آمد

عضو کمیسیون آموزش و تحقیقات مجلس شورای اسلامی تصریح کرد: البته نیروهای خدوم و انقلابی هم در این دولت حضور دارند و در سیستم کار می‌کنند.

نادری با اشاره به اینکه نحوه مواجهه با دولت، چالش اصلی ما در مجلس است، تصریح کرد: بسیاری از مواقع دستمان بسته است و نمی‌توانیم کارهایی که می‌توانیم را انجام دهیم و دولت هم با علم به اینکه دست ما در مجلس بسته است پیگیری می‌کند، اما با این وجود در مجلس ظرفیت‌هایی در اختیار داریم و باید با نظارت و اصلاح مسیر، این دولت را به سر منزل مقصود برسانیم.

نماینده مردم تهران در مجلس شورای اسلامی گفت: وضعیت عمومی جامعه، گرانی‌ها و ... دیگر چالش موجود است.

بارها وضعیت بورس را تذکر دادیم تا فکر اساسی برای آن شود

عضو کمیسیون آموزش و تحقیقات مجلس شورای اسلامی با اشاره به وضعیت قرمز بورس در هفته‌های اخیر، اضافه کرد: زمانی که بورس را آلّم می‌کردند و مجموعه‌هایی هم پای کار این موضوع آمدند، موضع‌گیری سنگینی کردم که بالاخره بورس فرو می‌ریزد و باید فکر اساسی برای آن کرد. ظاهراً در حال حاضر حدود ۳۵ میلیون نفر سهام‌دار بازار بورس هستند.

وی ادامه داد: اکنون وضعیت بورس را قرمز کرده‌اند و کل سرمایه مردم دچار افت شدید شده و احتمالاً ادامه هم خواهد داشت.

نادری اضافه کرد: اگر یک نفر تنها چند سفر خارجی رفته باشد و آشنایی کوچکی با سیستم‌های اقتصادی دنیا داشته باشد، این سوال در ذهن او به وجود می‌آید که کجای دنیا تا این اندازه سوددهی دارد که بورس ایران دارد؟ منطق اقتصاد دنیا این نیست.

وی در خصوص موضوع آموزش اظهار داشت: در آموزش کشور از دهه ۷۰ شاهد انحراف جدی خصوصی‌سازی در آموزش بودیم که به صورت پیوسته جلو آمده و در واقع در قالب یک گفتمان خود را معنا داده است.

عضو کمیسیون آموزش و تحقیقات مجلس شورای اسلامی ادامه داد: هم در حوزه آموزش و پرورش و هم در آموزش عالی خصوصی‌سازی در آموزش به صورت یک نمودار با شیب صعودی بالا آمده که البته خلاف قانون اساسی است و در واقع کج‌روی و انحراف از مسیر انقلاب اسلامی و گفتمان حضرت امام و رهبری و آرمان‌های انقلاب اسلامی است که نتیجه آن دوقطبی شدن جامعه است که بخش اعظم آن را آموزش چه در بخش پرورش و چه در بخش عالی، ایجاد کرده است.

برخی مدارس غیرانتفاعی بنگاه پول‌شویی شده‌اند

نادری گفت: قرار بر این بود رسالت و هدف مدارس غیرانتفاعی چیز دیگری باشد، اما به سمت بنگاه شدن رفت و بنگاه‌هایی برای پول‌شویی، کسب سود حداکثری، فرار از بسیاری مسائل و ... شده‌اند.

وی با تاکید بر اینکه گلایه مدیران دانشگاه‌های آزاد استان اصفهان، این است که دانشگاه‌های غیرانتفاعی نفس ما را بریده‌اند، تصریح کرد: حرف آن‌ها درست است و به واسطه اینکه فلان معاون وزیر علوم یا مدیرکل و ...، دانشگاه غیرانتفاعی دارد، مجوز برخی از رشته‌ها را به دانشگاه آزاد نمی‌دهند که این به علت تعارض منافع است.

نماینده مردم تهران در مجلس شورای اسلامی، اظهار کرد: راه حل تعارض منافع، برگشت به اصول انقلاب اسلامی و متوقف کردن این چرخه است و مدارس دولتی باید تقویت شوند و برای این کار هم باید مشوق‌هایی گذاشته شود.

مخالفت با به تعویق انداختن کنکور، پشت پرده دارد

عضو کمیسیون آموزش و تحقیقات مجلس شورای اسلامی در رابطه با برگزاری آزمون کنکور سراسری امسال، خاطرنشان کرد: قصه کنکور امسال که سر و صدای زیادی را هم به همراه داشت از این قرار است که در پیک دوم بیماری کرونا که میزان کشته‌ها روزانه بیش از ۲۳۰ نفر بود، اصرار بر برگزاری آن داشتند. البته در ابتدا با تلاش زیاد توانستم یک ماه آن را به تعویق بیندازیم اما کمتر از ۲۴ ساعت از گذشت این تصمیم و تأیید آن توسط وزیر علوم و بهداشت، شخص رئیس جمهور اعلام کرد امکان به تعویق انداختن کنکور وجود ندارد و باید در موعد مقرر برگزار شود.

نادری تصریح کرد: این موضوع نشان از بی‌درایتی و پشت پرده‌هایی دارد.

نادری با اشاره به اینکه وظیفه دولت مداران، اخذ تصمیمات عقلانی و پیگیری قاطعانه است، ادامه داد: وضعیت آموزش کشور متأسفانه دچار نوسانات زیادی است که در هر دو حوزه آموزش و پرورش و آموزش عالی، قصه غم‌انگیزی دارد.

بی‌ثباتی در دانشگاه فرهنگیان

عضو کمیسیون آموزش و تحقیقات مجلس شورای اسلامی در خصوص مشکلات دانشگاه فرهنگیان، تصریح کرد: این دانشگاه‌ها به نحوی در این دولت منفجر شده است و چیزی از آن باقی نگذاشته‌اند.

وی تصریح کرد: هیچ جای دنیا آموزش و پژوهش را به امان خدا رها نمی‌کنند که هر شخصی بتواند فرزندان کشور را تربیت کند، در دانشگاه فرهنگیان بی‌ثباتی وجود دارد. با توجه به اینکه هزینه تربیت یک معلم در دانشگاه فرهنگیان بسیار زیاد است، راحت‌ترین راه برای استخدام معلم، خرید خدمات و بر اساس ماده ۲۸ است.

وی با اشاره به موضوع مهم مهد کودک‌ها، افزود: مهد کودک‌ها باید ذیل آموزش و پرورش شوند در حالی که رها بوده و ظاهراً ذیل بهزیستی اداره می‌شوند.

وضعیت ۸ مسجد تخریب شده در نجف آباد تعیین تکلیف شد



رئیس اداره اوقاف و امور خیریه شهرستان نجف آباد گفت: وضعیت هشت مسجد نجف آباد که در تعریض خیابان‌ها توسط شهرداری تخریب شده بود با برگزاری جلسات بین شهرداری و اوقاف این شهرستان تعیین تکلیف شد.

به گزارش اقتصاد آینده به نقل از روابط عمومی اداره کل اوقاف و امور خیریه استان اصفهان؛ حجت‌الاسلام رضا صادقی با بیان اینکه اعتقادات و نیات خیر خواهانه مردم نجف آباد شهره جهانی دارد، اظهار کرد: مردم این شهرستان در زمینه وقف نیز همواره پیشتاز بوده‌اند، وی با بیان اینکه در این شهر با همت شهروندان در محلات مختلف مساجد کوچک و بزرگ بنا شده است، افزود: مساحت برخی از این مساجد به ۳۰ متر هم می‌رسد.

رئیس اداره اوقاف و امور خیریه شهرستان نجف آباد با بیان اینکه طی سال‌های اخیر و به دنبال تعریض خیابان‌های نجف آباد و یا تغییر کاربری هشت مسجد این شهر توسط شهرداری تخریب شده است، ادامه داد: این در حالی است که وضعیت این مساجد بلاتکلیف مانده بود، وی با بیان اینکه به دنبال رایزنی‌های صورت گرفته با شهرداری و با همکاری فرمانداری و امام جمعه این شهر وضعیت این هشت مسجد تعیین تکلیف شده است، افزود: بر این اساس شهرداری قرار است به ازای هر مسجد زمین معاوض به اوقاف واگذار کند و همچنین برای دو رقبه تجاری نیز در شهر نجف آباد پروانه ساخت صادر کند تا بتوان خسارت‌های وارده را جبران کرد.

حجت‌الاسلام صادقی با تاکید بر اینکه به دنبال اخذ سند مساجد شهر نجف آباد هستیم، تصریح کرد: سند مساجد به نام خود مسجد ثبت خواهد شد، شمن اینکه از همه واقفان مساجد درخواست داریم مدارک مورد نیاز را برای انتقال سند به اداره اوقاف تحویل دهند تا در آینده دچار چنین چالش‌هایی نباشیم.

کامران کلانی مدیر کل تعاون، کار و رفاه اجتماعی استان اصفهان شد



محمد شریعتمداری طی حکمی کامران کلانی را به مدیر کلی اداره تعاون، کار و رفاه اجتماعی استان اصفهان منصوب کرد.

به گزارش اقتصاد آینده /روابط عمومی اداره کل تعاون، کار و رفاه اجتماعی استان اصفهان، کامران کلانی مهابادی که در خرداد ماه سال جاری به عنوان سرپرست تعیین شده بود؛ امروز شنبه - ۲۲ شهریور ماه - با حکم محمد شریعتمداری، وزیر تعاون، کار و رفاه اجتماعی به عنوان مدیر کل اداره تعاون، کار و رفاه اجتماعی استان منصوب شد.

در این حکم آمده است:

ادارات کل تعاون، کار و رفاه اجتماعی در راهبری سیاست‌های معطوف به تثبیت فرایند کسب و کار، شناسایی و معرفی فرصت‌های اشتغال و آماده سازی افراد جویای کار از طریق مهارت آموزی جهت ورود پایدار به بازار کار کشور دارای نقش ممتازی است.

ضرورت دارد نسبت به حفظ امنیت شغلی کارگران و صیانت از سرمایه‌های انسانی و تعادل در نظام جبران خدمت کارگران، توسعه کارآفرینی، حمایت از شرکت‌های تعاونی، توسعه حوزه‌های رفاه اجتماعی، تعمیق اصل سه جانبه گرایی و رعایت حقوق شهروندی اهتمام لازم به عمل آورید.

گفتنی است کلانی پیش از این مدیر کل اجتماعی، فرهنگی و علمی معاونت نظارت و هماهنگی معاون اول رئیس جمهور بوده است.

تولید ۱۰۸ میلیون لیتر سوخت کشتیرانی در شرکت پالایش نفت شازند

مدیرعامل شرکت پالایش نفت امام خمینی(ره) شازند با اشاره به اینکه این شرکت تنها شرکت تولید کننده سوخت کشتیرانی در کشور محسوب می شود، گفت: امسال ۱۰۸ میلیون لیتر سوخت کشتیرانی در این شرکت تولید شده است.

غلامحسین رمضانپور با اشاره به اینکه این پالایشگاه تولیدکننده بنزین یورو چهار و یکی از مهمترین پالایشگاه های نفت کشور محسوب می شود اظهار داشت: این مجموعه به‌عنوان بزرگترین پالایشگاه تک واحدی ایران در سال ۱۳۷۲ با ظرفیت اسمی ۱۵۰ هزار بشکه در روز راه‌اندازی شده است.

رمضانپور با بیان اینکه این شرکت نخستین پالایشگاهی است که کار مطالعه و عملیات اجرای آن بعد از انقلاب اسلامی و در نخستین سال بعد از جنگ تحمیلی را آغاز کرده گفت: ظرفیت این پالایشگاه پس از مدتی با تلاش و کوشش نیروهای متعهد و متخصص به ۲۵۰ هزار بشکه در روز رسیده است.

وی عنوان داشت: امسال یک میلیارد و ۱۷۰ میلیون لیتر بنزین یورو چهار در این واحد پالایشگاهی تولید شد که بخش عمده آن در استان های تهران، البرز و مرکزی به مصرف رسیده است.

رمضان پور با بیان اینکه روزانه بیش از ۱۲ میلیون و ۵۰۰ هزار لیتر بنزین یورو چهار در شرکت پالایش نفت امام خمینی(ره) شازند تولید می‌شود، ادامه داد: بیش از ۱۷ میلیون لیتر بنزین سوپر نیز امسال در این واحد تولید و به نقاط مختلف کشور ارسال شد.

مدیرعامل شرکت پالایش نفت امام خمینی(ره) شازند بیان داشت: امسال ۱۰۸ میلیون لیتر سوخت کشتیرانی در این شرکت تولید شده است چرا که این شرکت تنها شرکت تولید کننده سوخت کشتیرانی است.

موقوفه «مک‌الدین» به نام اوقاف سند خورد



معاون حقوقی اداره کل اوقاف و امور خیریه استان اصفهان گفت: موقوفه «مک‌الدین» به مساحت ۵۰۰ هکتار به نام اوقاف و امور خیریه سند خورد.

به گزارش اقتصاد آینده به نقل از روابط عمومی اداره کل اوقاف و امور خیریه استان اصفهان ؛ حجت‌الاسلام محمود نصراصفهانی با اشاره به ثبت سند بزرگترین موقوفه شهرستان فریدن اظهار کرد: این موقوفه که به نام موقوفه «مک‌الدین» شهره است دارای مساحت ۵۰۰ هکتاری است.

وی با بیان اینکه هدف از دریافت سند این موقوفه حل اختلافات موجود با اداره منابع طبیعی بوده است، تصریح کرد: منابع طبیعی بخش زیادی از این موقوفه را در تصرف خود داشت و امکان اجرای نیت واقف وجود نداشت.

معاون حقوقی اداره کل اوقاف و امور خیریه استان اصفهان ارزش ریالی موقوفه «مک‌الدین» را ۷۵ میلیارد تومان اعلام کرد و گفت: روستاهای مک‌الدین علیا، مک‌الدین سفلیو خشک آبخور در محدوده این موقوفه قرار دارند.

وی نیت واقف این موقوفه را کمک به توسعه و تامین هزینه‌های امامزاده سید محمد مک‌الدین اعلام کرد و گفت: به دلیل ارادت مردم این منطقه به این امامزاده خوشبختانه اختلافی در این روستاها ایجاد نشده است.

حجت‌الاسلام نصراصفهانی گفت: اسناد اجاره این موقوفه به زودی صادر خواهد شد و در اختیار مردم قرار می‌گیرد.

ویژه

در رویداد ملی استارتاپ دمو مطرح شد:

تعامل با تیم‌های خلاق و نوآور، یکی از راهبردهای رفع چالش صنایع و بنگاه‌های اقتصادی

به گزارش اقتصاد آینده /روابط عمومی اتاق بازرگانی اصفهان، رویداد «استارتاپ دمو» برای بررسی و معرفی راهکارهای مبتنی بر نوآوری و فناوری در ایجاد، مدیریت و توسعه شهرک‌ها و نواحی صنعتی و واحدهای SME و با هدف انتقال تکنولوژی و دانش فنی از یک شرکت به بنگاهی جدید برای اعضای زیست بوم کسب و کار برگزار شد.

مسعود گلشیرازی، رئیس اتاق بازرگانی اصفهان در حاشیه این رویداد گفت: استارتاپ دمو فرصتی برای سرمایه‌گذاری جسورانه، سرمایه‌گذاری کارآفرینی و جذب اسپینافای (انتقال تکنولوژی و دانش فنی از شرکتی به بنگاهی جدید) برای اعضای زیست بوم کسب و کار بوده که این امر یکی از راهبردهای اتاق‌های نسل دوم نیز هست.

وی با بیان اینکه کسب و کارهای نوپا و نوجو، کسب و کارهایی هستند که قصد دارند ارزش آفرین باشند، افزود: اتاق به عنوان پارلمان بخش خصوصی و با هدف و شعار مدیریت چرخه اقتصاد، از کسب و کارهایی که پایداری برای اعضای آنها دغدغه بوده و فرصت جو هستند؛ اما فرصت طلب نیستند، حمایت خواهد کرد.

علی کرباسی زاده، مشاور عالی رئیس اتاق بازرگانی اصفهان و از داوران این رویداد نیز با بیان ضرورت توجه به توسعه فناوری و کسب و کارهای نوین، ایجاد شبکه سازی اعضاء و صاحبان ایده و طرح‌های نوآورانه و خلاق برای پاسخگویی به نیازهای فعالان اقتصادی را یکی از مهم‌ترین اهداف اتاق نهم عنوان کرد، وی همچنین با اشاره به تفاهم نامه منعقد شده میان اتاق بازرگانی اصفهان و دانشگاه‌های مطرح استان گفت: بر اساس این تفاهم نامه هر دانشجویی در کنار تحصیل با واقعیات موجود در بنگاه‌های اقتصادی آشنا شده و بدین ترتیب ارتباطات کاربردی و موثری میان دانشگاه و فعالین بخش خصوصی صورت خواهد گرفت. وی برگزاری چنین رویدادهایی را در حمایت از استارتاپ‌ها و پاسخ به نیازهای فناورانه صنایع موثر دانست.

بهنام ابراهیمی، جانشین دبیرکل اتاق بازرگانی اصفهان نیز در این رویداد گفت: اقتصادهای بزرگ جهان و کشورهای پیشرفته دنیا توجه ویژه‌ای به حوزه استارتاپ‌ها دارند.

وی با بیان اینکه کم توجهی به نوآوری و جایگاه استارتاپ‌ها در کشور ما کاملا محسوس است، ابراز امیدواری نمود برگزاری چنین رویدادهایی به رشد و توسعه اقتصاد کشور منجر شود.

ابراهیمی تصریح کرد: در شرایطی که با تحریم‌های یکجانبه و ظالمانه مواجه هستیم، علاوه بر تمهیدات فیزیکی موجود برای دور زدن تحریم‌ها و فایق آمدن بر این شرایط از طریق سرمایه گذاری بر روی استارتاپ‌ها و اقدامات فناورانه و نوآورانه می توانیم اقتصاد پویایی را رقم بزنیم.

در ادامه احسان شهیر، مدیر توسعه کسب و کار اتاق گفت: اتاق بازرگانی، صنایع، معادن و کشاورزی اصفهان با راه اندازی مرکز جوانان کارآفرین و کسب و کارهای نوپا (استارتاپ‌ها) با ماموریت تثبیت و تبدیل ایده به طرح کسب و کار، همچنین حمایت از شکل گیری تیم‌های نوپا متناسب با نیاز اعضا و مراکز شتاب دهی، مشارکت در این برنامه را سرلوحه کار خود قرار داده است، وی تصریح کرد: یکی از برنامه‌های کلان اتاق بازرگانی نسل دوم برای رسیدن به نسل سوم اتاق‌ها، تشکیل ۱۰ مرکز در واحد توسعه کسب و کار اتاق بازرگانی با چهار راهبرد رابطه سازی، شبکه سازی و جامعه سازی و توانمندسازی اعضای زیست بوم کسب و کار بوده است.

شهیر افزود: در همین راستا، اتاق با استفاده از ظرفیت نخبگان و خبرگان برای ارتقای سطح توانمندی اعضا و ارتقا و بهبود فضای کسب و کار، اقدام به ایجاد تعامل کارآمد میان فعالان اقتصادی، نخبگان و خبرگان با هدف خلق ارزش و شکوفایی اعضا نموده است.

علیرضا وحدت پور، مدیر فن بازار منطقه ای اصفهان نیز با بیان اینکه از میان ۲۲ طرح ثبت شده در این رویداد، ۱۲ تیم منتخب به ارائه محصول خود می پردازند، گفت: طرح‌ها و استارتاپ‌های برتر این رویداد از قابلیت به کارگیری در کلیه شهرک‌های صنعتی کشور برخوردار شده و نهایتا منجر به سرمایه گذاری می شوند، وی افزود: در سال‌های گذشته ماموریت جدیدی در حوزه‌های نرم افزاری به شرکت شهرک‌های صنعتی استان در راستای کمک به توسعه واحدهای صنعتی از لحاظ کیفی در زمینه‌های تکنولوژی، منابع انسانی، بازار و ... تفویض شده که رویداد استارتاپ دمو نیز در همین راستا برگزار شد.

وحدت پور ابراز امیدواری نمود رویداد مذکور به عنوان مدلی موفق در اصفهان، در سطح کشور گسترش یابد.

در ادامه محمدصالح خالقی، دبیر شبکه فن‌بازار ملی ایران، فن بازار را زیرساخت نوین تبادل فناوری برای ایجاد شبکه‌ای یکپارچه بین عرضه کنندگان و متقاضیان محصولات فناورانه معرفی نمود، وی بازاریابی محصولات دانش بنیان و فناورانه، جذب سرمایه برای استارتاپ‌ها، اختراعات و طرح‌های فناورانه همچنین رفع نیازهای فناورانه را از جمله فعالیت‌های دفاتر فن بازار عنوان و رویداد استارتاپ دمو را یکی از رویدادهای شبکه فن بازار برای ایجاد تعامل میان استارتاپ‌ها و توسعه فناوری در مراکز صنعتی بیان نمود.

شایان ذکر است در ادامه این رویداد، پس از ارائه دوازده تیم منتخب، طی فرایند داوری به سه تیم برتر جوایز نقدی اهدا و جلسات B2B با صنایع و شرکت شهرک‌های صنعتی برگزار شد.

ویژه

نگاهی به زندگانی آیت‌الله یوسف صانعی

نگاهی به زندگانی آیت‌الله یوسف صانعی که طی سالیان طولانی در عرصه تدریس علوم دینی و تبیین فقه اسلامی و تحولات انقلاب اسلامی، نقش برجسته‌ای داشته است.

وی در سال ۱۳۱۶ هجری شمسی، در خانواده‌ای روحانی در روستای نیک‌آباد اصفهان ولادت یافت. معظّم له، در سال ۱۳۲۵ وارد حوزه علمیه اصفهان شد و پس از گذراندن دروس مقدمات و کسب فیض از محضر علمای آن حوزه، در سال ۱۳۳۰ برای ادامه تحصیل، رهسپار حوزه علمیه قم شد. استعداد زیاد و جدّیت فراوان وی، باعث شد که از همان زمان، در زمره طلاّب موفّق و مورد توجّه و علاقه بزرگان حوزه در آن زمان قرار گیرد. وی در امتحانات سطوح عالی حوزه در سال ۱۳۳، رتبه اول را احراز نمود و مورد تشویق مرحوم آیت‌الله‌العظمی بروجردی (قدس سره) قرار گرفت.

از همین سال بود که با توجّه به ویژگی‌های منحصربه‌فرد درس خارج حضرت امام خمینی(ره) در آن شرکت نموده، توانستَ با نبوغ و جدّیت خود، تا سال ۱۳۴۲ به‌طور مستمر از حوزه درس اصول و فقه و مبانی مُتقن حضرت امام بهره برده، در زمره شاگردان برجسته ایشان قرار گیرد. آیت‌الله صانعی با سعی و اهتمام و توفیق الهی توانست در ۲۲ سالگی به مرحله اجتهاد دست یابد.

وی علاوه بر سالها تلمّذ در حوزه درس حضرت امام راحل(ره)، از محضر اساتید بزرگی چون آیت‌الله بروجردی، آیت‌الله محقّق داماد و آیت‌الله اراکی نیز بهره برده و از سال ۱۳۵۴، رسماً تدریس خارج فقه را با کتاب زکات در مدرسه حقّانی (شهیدین) شروع نمود که تقریرات آن درس به قلم دو تن از شاگردانشان، موجود است.

جمع کثیری از طلاّب و فضلا، با شروع درس خارج فقه وی، توانستند از حوزه درس معظّم له استفاده کنند که اینک بسیاری از آنان، جزو محقّقان و پژوهشگران ارزنده حوزه‌اند و برخی نیز در حدّ اجتهاد هستند که در حوزه‌های علمیه اشتغال داشته و یا در اداره نظام جمهوری اسلامی، ایفای وظیفه می‌کنند.

اغلب مبارزات سیاسی و فعالیت‌های انقلابی آیت‌الله صانعی در قبل از پیروزی انقلاب اسلامی، تلاش در ابعاد فرهنگی و تبلیغاتی بوده است. این تلاش‌های ظلم ستیزانه، از طریق تبلیغ، سخنرانی، حضور در تظاهرات و راهپیمایی‌ها و صدور اعلامیه و بیانیه‌های سیاسی انجام می‌گرفت.

بر اساس آنچه در جلد سوم کتاب اسناد انقلاب اسلامی منتشر شده است، نام و امضای آیت‌الله صانعی، در ذیل حدود سی اعلامیه سیاسی و انقلابی به ثبت رسیده است که اولین آن، نامه‌ای است که پس از انتقال حضرت امام خمینی(ره) از ترکیه به نجف اشرف، از سوی علمای قم، خطاب به رهبر کبیر انقلاب نوشته شده است. تاریخ انتشار این نامه مهرماه ۱۳۴۴ است. همچنین آخرین بیانیه‌ای که نام و امضای ایشان و دیگر همراهان انقلاب در ذیل آن می‌درخشد، اعلامیه‌ای است که در مخالفت با دولت بختیار، در تاریخ ۱۷/۱۰/۱۳۵۷ صادر شده است.

البته بدیهی است که تمامی اعلامیه‌های آن دوران، در کتاب مزبور نیامده است. مهم‌ترین بیانیه شدیداللحن علمای قم در قبل از انقلاب، درباره «خلع ید شاه از حکومت» است که به تأیید جمعی از فضلا و مدرّسان حوزه علمیه قم رسیده است و نام و امضای آیت‌الله صانعی نیز در ذیل آن به چشم می‌خورد. موضوع اعلامیه مذکور، همچون سایر بیانیه‌های سیاسی آن دوران، بسیار حسّاس، خطرناک و به گونه‌ای بود که تنها انقلابیان واقعی و یاوران شجاع حضرت امام خمینی(ره)، جسارت امضای آن را داشتند؛ چه اینکه بسیاری از آن اعلامیه‌ها، از دیدگاه حکومت پهلوی، جرمی نابخشودنی و مستوجب قتل بود.

سردمداران حکومت پهلوی، برای جلوگیری از رشد فزاینده انقلاب اسلامی، همواره می کوشیدند تا مساله مرجعیت امام خمینی(ره) را خدشه‌دار جلوه دهند و از آن طریق، در اذهان عمومی نسبت به صلاحیت علمی، سیاسی و مذهبی معظّم له خللی وارد کنند. از این رو، جمعی از علما و فضلای حوزه‌های علمیه، از جمله آیت‌الله صانعی، بخشی از تلاش سیاسی و علمی خود را در خنثی کردن این توطئه حکومت پهلوی قرار دادند و در جهت تثبیت مرجعیت امام خمینی(ره) فعالیت می کردند.

آیت‌الله صانعی، در طول سالیان متمادی، علاوه بر فعالیت‌های متفاوت دیگر، اهتمام زیادی به تدریس در حوزه علمیه داشتند، به‌طوری که هم‌زمان با یک دوره ۱۸ ساله تبلیغ که هر هفته از قم به تهران مسافرت می کرد، روزانه، سه جلسه تدریس در قم داشت.

وی اغلب کتاب‌های دوره مقدّمات و سطح را تدریس کرده‌اند. علاوه بر آن، علاقه و تبحّر ایشان در تدریس از یک‌سو، و درخواست طلاب از سوی دیگر، موجب شده تا برخی از کتاب‌ها را به‌دفعات متعدد تدریس کنند، به‌طوری که کتاب گران سنگ و محققانه کفایة الأصول را پانزده دوره تدریس کرد.

وی پس از حدود هشت سال، در حالی که همچنان به تدریس برخی از کتب دوره سطح اشتغال داشتند، در سال ۱۳۵۲ تدریس دوره خارج اصول را در مدرسه علمیه حقّانی شروع کرد و پس از گذشت ۲۲ سال، در سال ۱۳۷۳ آن را به پایان رساند.

آشنایی آیت‌الله صانعی با مبانی اصولی و فقهی حضرت امام خمینی(ره) و اشراف کامل بر آن‌ها به دلیل سال‌ها تلمّذ و تمحّض در محضر آن بزرگوار، ویژگی خاصی به درس خارج ایشان در حوزه داده بود.

وی که حدود ۲۵ سال به تدریس درس خارج فقه مشغول بود، محور درس را تحریر الوسیله حضرت امام خمینی قرار داده و همواره، علاوه بر تشریح و ارزیابی دیگر مبانی فقهی، عنایت ویژه‌ای به بررسی مبانی امام(قدس سره) داشت.



تولید گوشت قرمز در مرداد ۴۱ درصد افزایش یافت

به گزارش مرکز آمار ایران، تولید گوشت قرمز در ماه مرداد ۱۳۹۹ در کشتارگاه‌های رسمی کشور به ۳۷,۱ هزار تن رسید.

وزن گوشت قرمز تولید شده انواع دام‌های ذبح‌شده در کشتارگاه‌های رسمی کشور در ماه مرداد ۱۳۹۹ در مجموع ۳۷,۱ هزار تن گزارش شده، که سهم گوشت گاو و گوساله بیش از سایر انواع دام بوده‌است.

براساس نتایج این طرح، وزن گوشت قرمز تولید شده انواع دام‌های ذبح‌شده در کشتارگاه‌های رسمی کشور در ماه مرداد ۱۳۹۹ جمعاً ۳۷,۱ هزار تن گزارش شده، که سهم گوشت گاو و گوساله بیش از سایر انواع دام بوده‌است.

براساس نتایج این آمارگیری، گوشت گاو و گوساله با ۲۱,۴ هزار تن، ۵۷.۷ درصد از کل وزن گوشت قرمز تولید شده را به خود اختصاص داده‌است.

گوشت گوسفند و بره با ۱۲.۳ هزار تن، بز و بزغاله با ۲.۷ هزار تن و سایر انواع دام با ۶۶۹.۷ تن، به ترتیب ۳۳.۲ درصد، ۷.۳ درصد و ۱.۸ درصد از کل وزن گوشت قرمز تولید شده را به خود اختصاص داده‌اند.

مقایسه عملکرد کشتارگاه‌های رسمی کشور در مرداد ۱۳۹۹ با ماه مشابه سال ۱۳۹۸، نشان دهنده افزایش ۴۱ درصدی مقدار تولید گوشت قرمز است. مقدار تولید گوشت در مرداد ۱۳۹۹ نسبت به ماه مشابه سال ۱۳۹۸ برای گوسفند و بره ۳۵ درصد، برای بز و بزغاله ۲۹ درصد، برای گاو و گوساله ۴۹ درصد، برای گاومیش و بچه گاومیش ۱۰۶ درصد افزایش و برای شتر و بچه‌شتر ۴۲ درصد کاهش داشته‌است.

گزارش

برق «ذوالفقار» ارتش خواب را از دشمنان ربود

امید فعال؛ قدرت نظامی در تأمین امنیت ملی هر کشور نقش بسزایی دارد و ملت‌ها برای پاسداری از استقلال، تمامیت ارضی و ارزش‌های حیاتی خود با توجه به تهدید و تأثیر محیط بین المللی، منطقه‌ای و داخلی، اقدام به تجهیز توان دفاعی خود در مقابله با دول متخاصم می کنند و جمهوری اسلامی ایران نیز از این امر مستثنی نیست.

غربی‌ها در روزگار برتری خود، منطقه غرب آسیا را «خاورمیانه» نام گذاری کردند و همواره به علت موقعیت استراتژیک، منابع بسیار غنی و تمدن کهن مورد تجاوز بیگانگان و کشورهای طماع اروپایی قرار گرفته است، ایران نیز بارها در دهه مختلف، مورد تهدید و حتی مورد تجاوز قرار گرفته و هیچ‌گاه آمریکا و کشورهای اروپایی به دنبال برقراری امنیت در کشورمان نبودند.

طبق اسناد تاریخی، طی سال‌های ۱۹۱۷ تا ۱۹۱۹ ایران با وجود اعلام بی‌طرفی در جنگ جهانی اول، نیروهای متخاصم انگلیس به شهرهای ایران تجاوز کردند و نیروهای اشغالگر انگلیس، تمامی منابع و تولیدات کشاورزی را برای گذران نیاز نظامیان در جنگ خود، خریداری کرده و احتکار می کردند. ارتش بریتانیا در اقدامی غیرانسانی در اوج دوران قحطی، مانع از واردات مواد غذایی از بین النهرین و هند و حتی از آمریکا به ایران شد.

حتی در دهه‌های بعد، آمریکا و کشورهای غربی با حمایت تسلیحاتی و مالی از رژیم صدام، خصومت دیرینه خود را با ملت ایران به اثبات رساندند. کشورهای مهم دنیا، چون آمریکا، انگلیس، فرانسه، شوروی و آلمان، رسماً خود را وقف خدمت به عراق کرده بودند؛ مجله «سیاست دفاعی» در شماره چهارم خود، طی گزارشی چنین آورده است: «نیروهای مسلح ارتش عراق در نتیجه فروش عظیم تسلیحاتی توسط اتحاد شوروی و قدرت‌های غربی، در مدتی کمتر از دو سال، سیستم‌های تسلیحاتی خود را به بیشتر از چهل درصد افزایش دادند. در آستانهٔ بازپس گیری فاو، در آوریل ۱۹۸۸ (اردیبهشت ۱۳۶۷) ارتش عراق حدود ۵ هزار دستگاه تانک، ۴۵۰۰ نفربر زرهی، ۵۵۰۰ عراده توپ، ۴۲۰ فروند هلی کوپتر و ۷۲۰ هواپیمای جنگنده و بمب افکن آماده برای عملیات در اختیار داشت. این خیل عظیم سیستم‌های تسلیحاتی، با حداقل ۳۰۰ فروند موشک زمین به زمین اسکاد بی، ساخت شوروی تجدید ساختار شده توسط آلمان‌ها و مقادیر زیادی مهمات شیمیایی تولید شده به اتکای فن آوری صادراتی آمریکایی-اروپایی تکمیل می‌شد.»

غرب دخالت‌های خود را صرف حمایت از صدام خلاصه نکرد و با حمله به عراق، افغانستان و... در صدد ایجاد ناآرامی در کشورهای همسایه و متحد ایران بود و است. به نقل از مطالعات خاورمیانه، تعداد پایگاه‌های آمریکا در منطقه به شرح زیر است: عراق: ۶ پایگاه-عمان: ۶ پایگاه-سوریه: ۵ پایگاه-کویت: ۴ پایگاه-بحرین: ۳ پایگاه-امارات: ۳ پایگاه-عربستان: ۲ پایگاه-اسرائیل: ۲ پایگاه-قطر: ۲ پایگاه-ترکیه: ۲ پایگاه-جیبوتی: ۱ از جمله پایگاه‌های این کشور متخاصم در غرب آسیا است و فاصله برخی از مراکز نظامی آمریکا در کشورهای عربی، کمتر از ۳۰۰ کیلومتر است و این مسئله یک تهدید آشکار علیه منافع ملی و امنیت کشورمان محسوب می‌شود؛ کمپ بوهرینگر کویت (فاصله تا اروندکنار: ۱۱۲ کیلومتر) -پایگاه هوایی علی السالم کویت (فاصله تا آبادان: حدودا ۱۰۰ کیلومتر) -پایگاه هوایی المحرق بحرین (فاصله تا بوشهر: ۲۹۹ کیلومتر) -پایگاه هوایی شیخ عیسی بحرین (فاصله تا بوشهر: حدود ۳۰۰ کیلومتر)

ترامپ رئیس جمهوری آمریکا بارها اعلام کرده است که به دنبال تأمین منافع شرکت‌های تسلیحاتی آمریکایی است و برای سود بیشتر این شرکت‌ها حاضر است که جنگ‌های خانه‌مان‌سوزی به راه بیاندازد؛ موسسه بین‌المللی پژوهش‌های صلح استکهلم (سیپری SIPRI) یک مرکز دیده‌بان کنترل تسلیحات، صادرات تسلیحات ایالات متحده در سال ۲۰۱۹ به گونه‌ای چشمگیر به ۹۶ کشور جهان گسترش یافته است. ایالات متحده تامین کننده اصلی تسلیحات عربستان سعودی، عراق، قطر، امارات متحده عربی، رژیم صهیونیستی اردن و کویت است.

ترامپ در دفعات متعدد، عربستان را آشکارا مورد انتقاد قرار داده است و با کم اهمیت جلوه دادن جایگاه عربستان در سیاست خارجی آمریکا اظهار کرد: «آل سعود برای ما همچون گاوی شیرده‌اند که هروقت دیگر نتواند به ما دلار و طلا بدهد آنگاه دستور ذبح آن را صادر می کنیم و یا از دیگران می‌خواهیم اینکار را بکنند یا به آن‌ها در این کار کمک می کنیم و این یک واقعیتی ست که همه دوستان و دشمنان آمریکا به ویژه خود آل سعود از آن آگاهند و... عربستان، باید سه چهارم ثروت خود را به آمریکا بابت حمایت‌های داخلی و خارجی نیروهای نظامی ما از این نظام بپردازد.»

محمدجواد ظریف وزیر امور خارجه کشورمان در صفحه توییتر خود پیرامون تهدید همیشگی آمریکایی علیه ایران می‌نویسد: گزاره «تمامی گزینه‌ها روی میز است» برای مدت طولانی یک بخش اصلی از سیاست خارجی ایالات متحده بوده است. این گزاره به زبان ساده یعنی قانون جنگل که به معنی نادیده انگاشتن یک اصل بنیادین حقوق بین الملل است: عدم بکارگیری زور. اکنون رژیم ترامپ این تهدید را بر علیه مردم خود آمریکا بکار گرفته است. آیا این یک زنگ بیداری خواهد بود؟ انشاالله.»

بر همین اساس ایران در دوران مختلف، رزمایش‌های متعددی را انجام می‌دهد تا توان دفاعی خود را به نمایش بگذارد و رزمایش ذوالفقار نیز از جمله این اقدامات است؛ رزمایش مشترک بزرگ ذوالفقار ۹۹ ارتش، با رمز یا سیدالشهداء (ع) و با گسترش شناورهای سطحی و زیر سطحی و یگان‌های پروازی نیروی دریایی، سامانه‌های راداری و موشکی قرارگاه پدافند هوایی خاتم‌الانبیاء (ص)، یگان‌هایی از نیروی زمینی و جنگنده‌های نیروی هوایی در دریای عمان به مدت ۳ روز با فرماندهی قرارگاه ذوالفقار ارتش و با حضور ناظران قرارگاه مرکزی خاتم‌الانبیا (ص) آغاز شد.

در بخشی از این رزمایش، موشک کروز قادر با شلیک از سایت‌های موشکی ساحل به دریای نیروی دریایی ارتش، شناور هدف در فاصله بیش از ۲۰۰ کیلومتری را با موفقیت مورد اصابت قرار داد و از پهپاد بومی سیمرغ نیروی دریایی ارتش رونمایی کرد.

رهاشدن اقتصاد حاصل بی‌کفایتی دولت

سیف: گرانی‌ها در نبود وزیر صنعت تشدید شد



استاد اقتصاد دانشگاه امام حسین (ع) گفت: تیم اقتصادی آقای روحانی به دلیل دیدگاه‌های خاصی که دارند نپذیرفتند اقتصاد را به سمت یک اقتصاد کنترل شده پیش ببرند و وضعیت کنونی اقتصاد ما حصل همین تفکر است.

هر کالایی که امروز بخرید، هر ماده غذایی که امروز بخرید، هفته آینده، شاید هم یکی دو روز آینده گران‌تر شده باشد، با اینکه حقوق و دستمزدها ثابت است، اما قیمت‌ها چنان شتابان بالا می‌رود که انسان شک می‌کند تعمدی در کار دولت برای این همه ضعف مدیریت و رها کردن بازارها و عدم نظارت است. الله مرادسیف؛ اقتصاددان و عضو هیئت علمی دانشگاه امام حسین علیه السلام در این گفتگو پیرامون این مساله توضیحاتی ارائه داده است که در ادامه مشاهده می کنید.

بسیاری از مردم و کارشناسان معترض به گرانی‌ها و تورمی که قرار را از آنان گرفته معتقدند دولت در این همه گرانی تعمدی به خرج می‌دهد از نظر شما آیا عمدی پشت این ماجراست؟

متاسفانه چنین برداشتی با توجه به شرایط موجود وجود دارد. برخی از کارشناسان و مردم با مشاهده گرانی‌ها و عدم معرفی وزیر صمت از سوی دولت که نقش مهمی در کنترل بازار دارد و باید بازار را تحت نظارت قرار دهد، گمان می کنند که احتمالا دولت در این کار تعمدی به خرج می‌دهد. این تعمد به پای برخی مسائل حتی غیر از حوزه‌های اقتصادی گذاشته می‌شود. به هر حال نظرات مختلفی مطرح است، اما بنده بر این باورم که دولت توان کنترل اقتصاد و متعاقب آن بازارها و تورم را از دست داده است؛ لذا نمی توان گفت تعمدی در از دست رفتگی بازارها وجود دارد.

به چه دلیلی فکر می کنید این همه از دست رفتگی فضای اقتصاد و عدم کنترل قیمت‌ها، تعمدی در کار دولت وجود ندارد؟

به این دلیل که اولین ضربه به هم ریختن اقتصاد عموما به خود دولت وارد می‌شود. قاعدتا هر دولتی که مستقر است حاضر نیست چنین اوضاعی را به مردم تحمیل کند چرا که دولت مجری و مسوول اداره کشور منجمله اقتصاد است. از این جهت گمان نمی کنم که تعمدی در کار باشد، اما می توان گفت آنچه بر سر اقتصاد و مردم آمده ناشی از یک نوعی بی کفایتی است که متأسفانه در مجموعه دولت دیده می‌شود و شامل عملکرد مجموعه دولت به ویژه تیم اقتصادی دولت می‌شود.

مجموعه مدیران دولت آقای روحانی سال‌ها وزیر بوده و بر سر همین پست‌ها بوده‌اند چرا توان اداره اقتصاد کشور از دستشان خارج شده‌است؟

متاسفانه شرایط اقتصادی کشور خوب پیش نمی‌رود. از این جهت اقتصاد در تنگنای شدید قرار گرفته که تیم اقتصادی منتخب آقای روحانی به دلیل دیدگاه‌های خاصی که دارند، نپذیرفتند اقتصاد را به سمت یک اقتصاد کنترل شده پیش ببرند، در حالی که ما هم اکنون در گیر جنگ اقتصادی هستیم و شرایط ما از آن جنگ ۸ ساله تحمیلی دهه ۶۰ هم بغرنج‌تر و به مراتب پیچیده‌تر شده است، اما این دولتمردان به دلیل دیدگاه‌های خاصی که دارند، حاضر نشدند شکل درستی از مدیریت اقتصادی را که مبتنی بر استفاده از ظرفیت‌های داخلی است اعمال کنند. به نظر می‌رسد نظر اقتصاددانان و مشاوران اقتصادی که با دولت کار می کنند افزایش کارایی بازارهاست، یعنی بازار خود را کنترل کند و از طریق همین تعدیل‌های قیمتی مساله حل شود، لذا با این نوع مدیریت به سمت اقتصاد کنترل شده‌ای که همه کشورها در زمان جنگ اقتصادی به سمت آن می‌روند حرکت نکردیم.

دولت چه رویکردی باید اتخاذ می کرد که به اینجا نمی‌رسیدیم؟

لازمه این مساله برنامه ریزی دقیق برای افزایش کارایی بازارهاست. در واقع همان نظارت‌هایی را که هر دولت با تدبیری باید در این شرایط انجام بدهد و هر نظام اقتصادی آن را تقویت کند انجام می گرفت. اگر دولت در چند سال گذشته از ظرفیت‌های دولت الکترونیک بهره برداری می کرد قطعا نظارت‌های کم هزینه و اثر بخش در اقتصاد اتفاقات خاص و ویژه‌ای را در اقتصاد رقم می‌زد. به هر حال مشخص است که یک خلاء مدیریتی در سطح اقتصاد ملی به وجود آمده است که نشانه‌های آن همین بهم ریختگی‌هایی است که در بحث قیمت خودرو یا در بحث قیمت ارز و کالاهای اساسی و معیشتی و آنچه که به سفره مردم مربوط است دیده می‌شود و اثرات خود را به جای گذاشته است. دولت به شدت ضعف مدیریت دارد و با این مساله درگیر است، متاسفانه نبود وزیر صمت هم مزید بر علت شده است که مشخصا وزارتخانه‌ای که در این حوزه مسئولیت بیشتری به نسبت سایر وزارتخانه‌ها در کنترل اقتصاد داخلی و سطح عمومی قیمت‌ها دارد بدون وزیر مانده و معضل گرانی را تشدید کرده است.

سخنگوی کمیسیون عمران مجلس:

اطلاعات مسکونی ۱۳ میلیون مالک در سامانه اسکان ثبت شد

البرز حسینی سخنگوی کمیسیون عمران مجلس در گفت‌وگو با اشاره به اهمیت راه اندازی سامان املاک و اسکان برای مدیریت بازار مسکن در کشور، گفت: یکی از الزامات مدیریت بازار، یکپارچه سازی اطلاعات مسکن و اراضی در کشور است، از این رو با راه اندازی کامل این سامانه می توان بازار را مدیریت کرده و برای این حوزه برنامه ریزی کلانی تدوین کرد.

نماینده مردم خدابنده در مجلس شورای اسلامی ادامه داد: راه اندازی سامان املاک و اسکان از سال ۹۴ در مجلس به تصویب رسید، اما متأسفانه در تشکیل و راه اندازی این سامانه تعلل صورت گرفت، زیرا بر اساس قانون، ۱۶ منبع اطلاعاتی، باید اطلاعات املاک و مستغلات را به وزارت راه و شهرسازی ارائه می کردند اما این مسئله محقق نشده بود.

وی گفت: وزارت راه و شهرسازی در ۶ ماه اخیر با همکاری شرکت های دانش بنیان اقدام به طراحی سامانه املاک و اسکان کرد و پس از آن از طریق خوداظهاری بخشی از اطلاعات مالکان و ملک ها جمع آوری شد.

تاکنون ۱۳ میلیون مالک، اطلاعات مساکن خود را در سامانه املاک و اسکان بارگذاری کرده اند

حسینی با اعلام اینکه تاکنون ۱۳ میلیون مالک، اطلاعات مساکن خود را در سامانه املاک و اسکان بارگذاری کرده اند، گفت: از این میزان، بالغ بر دو هزار نفر مالک اعلام کرده اند که بیش از یک خانه دارند، البته این مسئله به معنای آن نیست که این مسکن ها، خانه های خالی هستند.

نقش راه اندازی سامانه املاک و اجرای سیاست های مالیاتی در کنترل بازار مسکن

سخنگوی کمیسیون عمران مجلس افزود: قطعا با راه اندازی سامانه املاک و اسکان و اجرای سیاست های مالیاتی مانند مالیات بر خانه های خالی و مالیات بر عایدی سرمایه می توان نسبت به کنترل قیمت اجاره و فروش مسکن و مدیریت حوزه ساخت و ساز اقدام کرد.

رزمایش ذوالفقار ارتش اقتدار ایران را نشان داد

محمد حسن آصفری به رزمایش مشترک ذوالفقار ۹۹ ارتش اشاره کرد و گفت: جمهوری اسلامی پس از دفاع مقدس در بومی‌سازی تجهیزات دفاعی تجربه گران‌سنگی را به دست آورده؛ بالاخره در گذشته همه امکانات نظامی کشورمان وابسته به غرب بوده، اما امروزه توانسته‌ایم تجهیزات نظامی خود را در زمینه‌های هوایی، دریایی و زمینی در داخل کشورمان بسازیم.

وی در ادامه افزود: در حقیقت با برگزاری اینگونه رزمایش‌ها در زمان‌های مختلف هم آزمایش لازم را روی این تجهیزات انجام خواهیم داد و هم اینکه به کشورهای منطقه اعلام خواهیم کرد که این امکانات و تجهیزات متعلق به تمام کشورهای منطقه بوده و قطعا ما علاقه‌مند خواهیم بود که با کشورهای حوزه خلیج فارس همکاری‌های دوجانبه و چندجانبه‌ای را در جهت ایجاد امنیت در آب‌های منطقه خلیج فارس داشته باشیم.

نماینده مردم اراک در مجلس تاکید کرد: قطعا؛ کشورهایی که به دنبال ناامنی هستند رژیم صهیونیستی و ایالات متحده آمریکا خواهند بود؛ فلذا برگزاری این رزمایش‌ها در جهت آمادگی نیروهای مسلح کشورمان بوده و اینکه به کشورهای منطقه هم اعلام کنیم که آن کسی که می تواند امنیت را در منطقه ایجاد کند بدون شک کشورهای حوزه خلیج فارس خواهند بود.

این نماینده مردم در مجلس اظهار کرد: حضور زیردریایی فاتح در این رزمایش هم که توسط ارتش ساخته شده یک دستاورد جدیدی در حوزه زیردریایی است؛ بنابراین امروزه نیروی دریایی کشورمان بسیار مقتدر بوده و همه تجهیزات خود را نیز بدون الگوبرداری از کشور خاصی ساخته است.

آصفری تصریح کرد: جمهوری اسلامی به دنبال جنگ افروزی با هیچ کشوری نیست و قطعا برگزاری این رزمایش‌ها در جهت آمادگی بیشتر نیروهای مسلح است.

پذیرش سازش ذلت‌بار با صهیونیست‌ها از سوی رژیم بحرین و امارات از مقاومت جهان اسلام نمی‌کاهد

دبیرخانه دائمی کنفرانس بین المللی حمایت از انتفاضه فلسطین مجلس شورای اسلامی با صدور بیانیه‌ای سازش میان رژیم بحرین و صهیونیست‌ها را محکوم کرد. متن بیانیه به شرح زیر است:

تسلیم رژیم وابسته بحرین در مقابل صهیونیست ها و استکبار جهانی و تن دادن به سازش با نتانیاهوی جنایت کار و کودک کش که با تعالیم اسلام و حقوق مشروع ملت مبارز و سربلند فلسطین مغایرت دارد را به شدت محکوم می کنیم.

بی تردید ملت مبارز و حامی فلسطین بحرین در ادامه مبارزات خود پاسخ این خیانت حکام دست نشانده را خواهند داد.

پذیرش ذلت سازش توسط دولت های امارات متحده عربی و بحرین هرگز از عزم و مقاومت ملت های جهان اسلام نخواهد کاست و سرزمین های اشغالی و قدس به دست رزمندگان فلسطین آزاد خواهد شد.

این حاکمان باید بدانند که باز کردن پای رژیم صهیونیستی به منطقه خلیج فارس موضوع ساده و گذرایی نخواهد بود و این اقدام نابخردانه نه تنها صلح و امنیت به همراه نخواهد داشت بلکه موجب ناامنی و بی ثباتی فزاینده خواهد شد که سازشکاران را هم در بر خواهد گرفت.

تدوین طرح دو فوریتی برای تأمین سخت‌افزار آموزش مجازی برای ۳.۵ میلیون دانش آموز

احمد نادری عنوان کرد: بر اساس اعلام رسمی وزارت آموزش و پرورش حدود ۳,۵ میلیون دانش آموز هیچ امکاناتی برای دسترسی به نرم افزار شاد ندارند که برای آموزش این قشر بزرگ باید تدابیر لازم اندیشیده شود.

نماینده مردم تهران، ری، شمیرانات، اسلامشهر و پردیس در مجلس شورای اسلامی افزود: بر همین اساس در نظر داریم که سخت افزارهای مورد نیاز آموزش مجازی را برای حداقل ۳,۵ میلیون دانش آموز از محل هزینه خوابگاه‌هایی که تعطیل شده یا محل مالیات سیگار تأمین کنیم.

وی، این طرح را در راستای تحقق عدالت آموزشی در کشور دانست و گفت: با توجه به اینکه این طرح بار مالی دارد، محل هزینه‌ای آن نیز باید دیده شود تا این طرح دچار مشکل اصل ۷۵ قانون مبنی بر تحمیل بار مالی به دولت نشود.

عضو کمیسیون آموزش و تحقیقات مجلس شورای اسلامی از به جریان افتادن این طرح در روز یکشنبه هفته آتی در صحن علنی مجلس خبر داد و گفت: امیدواریم با تصویب دو فوریت این طرح در صحن بتوانیم جزئیات آن را در کمیسیون‌های تخصصی مجلس چکش کاری کنیم.

دو سوم از درآمد خانوار صرف پرداخت اجاره می‌شود

ابوالفضل ابوترابی، با انتقاد از وضعیت آشفته بازار اجاره مسکن در کشور، گفت: وضعیت کنونی بازار اجاره مسکن نشأت گرفته از تعلل و کم کاری دولت و وزارت راه و شهرسازی در عرصه مسکن در هفت سال اخیر است. از این رو مسئولان مربوطه باید پاسخگوی عملکرد قبلی خود باشند.

نماینده مردم نجف آباد، تیران و کرون در مجلس شورای اسلامی ادامه داد: در شرایط کنونی مستأجران برای تأمین مسکن مورد نظرشان با مشکلات اقتصادی و معیشتی بسیاری روبه رو هستند، به دلیل افزایش قیمت ها، خانوارها مجبورند در ماه خود دو سوم از درآمد خود را برای پرداخت اجاره هزینه کنند.

تنها راه بهبود وضعیت مسکن استفاده از تجارب گذشته همانند اجرای طرح مسکن مهر است

وی گفت: تنها راه بهبود وضعیت مسکن استفاده از تجارب گذشته همانند اجرای طرح مسکن مهر است، به نظر می رسد که دولت بعد از سال ها تعلل، به این نتیجه رسیده که طرحی را همانند طرح مسکن مهر، اما با عنوانی جدید اجرایی کند، بنابر این طرح اقدام ملی مسکن همان مسکن مهر بوده که با تأخیر بسیار کلید زده شده است.

ابوترابی افزود: وزارت راه و شهرسازی در کوتاه مدت باید نسبت به ارائه تسهیلات تولید مسکن به مردم اقدام کند، این مسئله موجب می شود که مالکان شخصی بتوانند اقدام به نوسازی خانه های خود کنند که این موضوع زمینه ساز افزایش تولید مسکن و تعدیل نظام عرضه و تقاضا در بازار خرید و فروش و اجاره مسکن خواهد بود. یکی دیگر از راه کارهای تعادل بخشی به بازار مسکن، است، این مسئله می تواند جلوی مهاجرت به پایتخت را گرفته و در راستای کنترل جمعیت در تهران کمک کند.

وی با اشاره به پیشنهادات مطروحه درباره تولید مسکن استیجاری، گفت: به نظر من اجرای این طرح ها در توان دولت یا شهرداری ها نیست، زیرا دولت منابع اعتباری لازم برای تولید مسکن استیجاری را ندارد.

گزارش

در میزگرد برنامه بامدادی «هفت» مطرح شد؛

قوه قضائیه پیگیر ورود پول‌های کثیف به سینما شود

محمد درمنش گفت: اساس این پولشویی، آدرس غلط دادن است. کل پول در گردش سینما زیر ۵۰۰ میلیارد تومان است. موضوع پول شویی به نظر من رد گم کردن است.

میزگرد بررسی ورود «پول های آلوده به سینما در برنامه بامدادی «هفت با حضور داریوش بابایان و محمد درمنش از تهیه کنندگان سینما برگزار شد.

محمد درمنش در ابتدای برنامه گفت: در ارتباط با مباحث پول های کثیف در سینما و پولشویی سعی می کنم موثق حرف بزنم. خود من از این پرونده ها در دادگاه خبر ندارم. با این دوستان هم از نزدیک کار نکرده‌ام. پس نه آن ها را متهم می کنم و نه از آن ها دفاع می کنم. نکات من در ک خودم از چرخه اقتصادی سینما است با توجه با اتصال به سیستم اقتصادی کشور و مسائل سیاسی اجتماعی آن.

داریوش بابائیان در ادامه این میزگرد گفت: من از دل سینما ماجرا را تعریف می کنم. خیلی ها با عنوان کار فرهنگی می آیند. این مشکل نیست. اما باید مدیریت شود. بعضی ها راحت می آیند و با یک کار کل سینما را بهم می ریزند. یک شبه تجربه آدم هایی که چهل سال در سینما بوده‌اند را نابود می کنند و آن ها را خانه نشین می کنند. صنوف مختلف واقعا در حال لطمه خوردن هستند. وی افزود: مدیران می توانند این اتفاق را مدیریت کنند. باید جلوی ورود این پول ها را گرفت. پول خوب می تواند وارد سینما شود. اما باید منشا آن معلوم شود. هزینه فیلمسازی واقعا بالاست. بدون هیچ برگشتی.

محمد درمنش هم گفت: اساس این پول آدرس غلط دادن است. کل پول در گردش سینما زیر ۵۰۰ میلیارد تومان است. موضوع پول شویی به نظر من رد گم کردن است. ارزهایی که به عنوان دولتی گرفته می شود هیچ وقت به اقتصاد کشور باز نمی گردد. یا خصوصی سازی با قیمت های پائین به کسی واگذار می شود. این موضوعات فقط در مورد سینما نیست. در کل کشور است. سمت سو برای درست شدن است. اما وجود دارد.

این تهیه کننده خاطرنشان کرد: این ارقام با ارقام سینما اساسا قابل مقایسه نیست. یک رقمی وارد سینما شده است. این پول ها از مجاری قانونی آمده است. اما این پول ها قبل از سینما از کجا منشا گرفته است. سینماگران در کشور حق دارند به دنبال سرمایه گذار باشند. بنیاد سینمایی فارابی دویست تا سیصد میلیون می دهند آن هم مشروط و تهیه کننده ناچار است به سراغ سرمایه گذار برود.

وی گفت: تهیه کننده وظیفه ندارد منشا پول را پیگیر شود مقامات مسئول و نهاد های ذی ربط باید این کار را انجام دهند. سینما مثل آکواریوم است. شفاف است. ما باید ببینیم این پول ها قبل از سینما در کجا بوده است و فکر نکنیم همه فساد های مالی در سینماست.

داریوش بابائیان هم اینچنین متذکر شد: این پول ها شالیزار سینما را تبدیل به برهوت کرده است. مدیریت کوتاه مدت ما مشکل دارد. یعنی تا بخواهد کاری بکند دوره اش تمام می شود. ظرفیت اکران ما محدود است. اگر یک نفر پولی را آورده آیا اجازه دارد در چندین کار سرمایه گذاری کند. این اتفاق باعث می شود همین چند نفر کل سینما را قبضه کنند. ما تهیه کنندگانی داشتیم که فیلم های پرفروشی داشته اند اما الان نمی توانند یک فیلم بسازند. مگر آنکه بازیگر مطرح نیاورد که در گیشه شکست خواهد خورد. در شرایط فعلی واقعا نمی توانند کار کنند. و این باید توسط مدیران سینمایی درست شود.

محمد درمنش در تکمیل سخنان بابائیان گفت: حرف آقای بابائیان کاملا دغدغه است. من معتقدم اخلاقیات در تجارت معنا ندارد. دوست و دشمن معنا ندارد.

وی گفت: سه عنصر در ارتباط با پول های کثیف وجود دارد. ابتدا برخورد با بازیگر. ما چیزی بین اقتصاد آزاد و سوسیالیستی هستیم. در بازار آزاد در ۱۲۰ فیلم ساخته شده در سال، این حق بازیگر است که رقم بالاتر را انتخاب کند. اشکال این است که ما دانشگاه سینمایی برای تربیت بازیگر نداریم. ما کمبود بازیگر داریم و این انحصار ایجاد می کند.

وی ادامه داد: در عرصه موسیقی زمانی موسیقی لس آنجلسی موسیقی را نابود کرده بود. یک تفکر درست توانست موسیقی لس آنجلسی را از رده خارج کند. ما به جای چند جوان نقش اول باید سی جوان نقش اول خوب داشته باشیم. این تقصیر وزیر ارشاد و آموزش عالی است. وجه بعدی آورنده پول است. این هم مشکل از سیستم است. بعضی ها با ادعای خدمت فرهنگی پول می آورند. در حالی که نقشه های دیگری دارند.

آئین نامه اخلاقی روزنامه اقتصادآینده را در سایت اقتصادآینده بخوانید www.eqtesadayandeh.ir

روزنامه اقتصادی-اجتماعی

اقتصاد آینده

www.eqtesadayandeh.ir

یکشنبه | ۲۳ شهریور ۱۳۹۹ | ۲۴ محرم ۱۴۴۲ | ۱۳ سپتامبر ۲۰۲۰

صاحب امتیاز و مدیرمسئول: هادی دریس
سردبیر: حامد دریس
دبیراقتصادی: علی عربی
دبیر اجتماعی: سید مصطفی موسوی
صفحه آرایی: موسسه مطبوعاتی ندای وطن
امور استانها: سمیه زارعی
زیر نظر شورای سیاستگذاری
ایمیل: info@eqtesadayandeh.ir
سایت: www.eqtesadayandeh.ir
چاپ: شاخه سبز

آدرس: اصفهان، خیابان لاله ایستگاه عوارضی جنب بانک ملت پلاک ۹۷۰
کدپستی: ۸۱۴۹۹۱۵۳۷۵
تلفکس: ۳۴۴۵۷۱۵۰
ارتباط مردمی: ۰۹۱۲۲۵۲۷۴۲۶
فروش اینترنتی: سایت جار، پیشخوان و سایت روزنامه
عضو شرکت تعاونی مطبوعات ایران
عضو انجمن صنفی مدیران رسانه

@EQTESADAYANDEH
@EQTESADAYANDEH
EQTESADAYANDEH.IR

سخن روز

اَبَر راه حل گشایش اقتصادی

علی میرزاخانی



سخن گفتن از گشایش اقتصادی در زمانه تکثیر ابرچالش‌ها شاید به طنز شبیه‌تر باشد و احتمالا به همین دلیل، این پرونده به سرعت بایگانی شد. اما فارغ از نوع نگاه دولت و سایر ارکان حاکمیت به تکنیک‌های گشایش اقتصادی، باید گفت...

... که اتفاقا معجزه‌های اقتصادی بزرگ همانند معجزه آلمان در وضعیتی مشابه شرایط فعلی اقتصاد ایران رقم خورده است.

به‌نظر می‌رسد اگر در این برش تاریخی از اقتصاد ایران، عزمی برای الگویابی از معجزه‌های اقتصادی ایجاد نشود، راه‌حل‌های تکراری که با دوپینگ نفتی باعث تسکین موقت آشفتگی‌های اقتصادی می‌شد، دیگر جوابگو نخواهد بود و هیچ جایگزینی جز تسلیم شدن به روند پرشتاب تحولات نگران‌کننده‌ای که هم‌اکنون با دور موتور فزاینده، همه بازارها را یکی پس از دیگری درمی‌نوردد، در دسترس نخواهد بود.

اما در چنین وضعیتی که سیاست‌گذاران و تصمیم‌گیران در معرض انواع پیشنهادها برای نجات اقتصاد ایران از آشفتگی‌های در هم تنیده قرار گرفته و می‌گیرند، باید به کدام راه‌حل تن داد؟ یکی مشکل را سیاسی می‌داند و راه‌حل را در چاره‌جویی‌های سیاسی می‌بیند، دیگری مشکل را مدیریتی عنوان می‌کند و پیشنهاد تغییرات مدیریتی در سطوح ارشد اجرایی و سیاست‌گذاری ارائه می‌کند، یکی دیگر خطاهای سیاست‌گذاری را ریشه ابرچالش‌ها می‌داند و بهبود کیفیت تکنیک‌های سیاست‌گذاری را کافی می‌داند، گروهی دیگر موانع بین‌المللی را عامل آشفتگی‌ها عنوان کرده و راه‌حل دیپلماتیک را چاره کار می‌داند و بالاخره هرکدام از این رویکردها هم هزاران مدعی دارد که هر یک راهکار خاص خود را نوشدارو می‌داند.

به نظر می‌رسد سیاست‌گذاران و تصمیم‌گیران اصلی که در مقاطع زمانی مختلف همه این راه‌حل‌ها را به زعم خود آزموده‌اند، اعتماد خود را به این نوع راه‌حل‌ها از دست داده و دچار سردرگمی شده‌اند. واقعیت هم این است که اگر چه هرکدام از این راه‌حل‌ها ممکن است شرط لازم برای بهبود اوضاع اقتصادی باشد، اما شرط کافی نیست. اتفاقا این نوع نسخه‌پیچی توسط صاحب‌نظران به‌جای همراه‌سازی تصمیم‌گیران در راه‌حل‌یابی و گره‌گشایی از مشکلات، گره ذهنی آنان را پیچیده‌تر می‌کند. چراکه به نظر می‌رسد تصویر ذهنی اکثر سیاست‌گذاران از مشکلات اقتصادی چیزی شبیه «حکایت فیل مولانا» در اتاق تاریک است که یکی آن را چونان ناودان، دیگری بادبزن، آن دیگری عمود و آخری تخت توصیف می‌کند و ارائه راه‌حل‌های جزیره‌ای و مجزا از یک کل به هم پیوسته باعث می‌شود خطای ذهنی سیاست‌گذار که مشکلات را جدا از هم می‌بیند، تشدید شود.

اما دنیای واقعی چیزی متفاوت از این نوع تصویر ذهنی است که در آن بتوان مشکلات اقتصادی درهم‌تنیده را با تکنیک‌های غیرمرتبط به یک راهکار جامع حل‌وفصل کرد. این مدل چاره‌جویی جز اینکه سیاست‌گذار را با چالش‌های متنوع جدید غافلگیر کند، نتیجه دیگری به‌دنبال نخواهد داشت. تجربه سال‌های اخیر نیز گویای همین واقعیت است. به‌عنوان مثال، در سال‌های مابین ۹۲ تا ۹۵ که سیاست‌گذار، سرخوش از تک‌رقمی شدن تورم بود، ناگهان در سال ۹۶ با سیگنال‌های پیش‌بحران در موسسات اعتباری مواجه شد که مواجهه غلط با این پدیده در کنار سیاست پولی مجزا از سیاست ارزی، گسل ارزی را به تحرک درآورد و با شوک مهیب ارزی، همه دستاوردهای مهار مصنوعی تورم را به باد داد. این بار نرخ بهره بالا مقصر شناخته شد و رویکرد تفریطی نرخ بهره منفی جایگزین شد که جهش غیرعادی بورس را به‌دنبال آورد. اکنون هم سیاست‌گذار، میان دعوای دو گروه دچار این سردرگمی شده است که آیا بورس حبابی باعث جهش سایر بازارها می‌شود یا اگر با تخلیه حباب مواجه شود؟ در حالی که علت التهاب این بازارها را نه در میان این معلول‌ها که در جای دیگری باید جست‌وجو کرد.

بنابراین راه‌حل‌های تکنیکی، سیاسی، مدیریتی یا دیپلماتیک به‌دلیل اینکه با پیش‌فرض نگاه جزیره‌ای به مشکلات اقتصادی مطرح می‌شوند و متشکل از اجزای یک کل به هم پیوسته در چارچوب یک راه‌حل جامع (total solution) نیستند، اگرچه شرط لازم برای عبور از بحران هستند، اما شرط کافی را در دل خود ندارند. به همین دلیل باید به‌دنبال یک راه‌حل جامع یا ابرراه‌حل بود که راهکارهای تکنیکی صحیح را به اجزای متناسبی از راهکارهای مدیریتی، دیپلماتیک و سیاسی پیوند بزند.

بررسی تجربه کشورهایی که در ریل ثبات و توسعه اقتصادی قرار گرفته‌اند، نشان می‌دهد که همگی بلااستثنا با رجوع به این ابرراه‌حل، راه را یافته‌اند. اولین قدم همه این جوامع، پاک‌سازی «اصول حکمرانی اقتصادی» از «شبه‌علم» و «آگاهی کاذب» بوده است. می‌توان ثابت کرد که اصول حکمرانی اقتصادی چه بر «رقابت آزاد» تکیه کند چه بر «عدالت به معنی حقوق برابر برای همه انسان‌ها» و چه بر «قواعد همه‌شمول»، در همه این حالات به مسیر واحدی منتهی خواهد شد که لایه تئوریک اصلاحات اقتصادی را در اختیار می‌گذارد، هر سیاستمداری که جز از این مسیر وارد شود، در میان جنگل انبوهی از تئوری‌ها سردرگم خواهد شد. دقیقا به همین دلیل، این نسخه خواص نوشدارویی را دارد که اهل سیاست را به مصرف‌کننده هوشیار مشاوره‌های اقتصادی عمدتا متناقض تبدیل می‌کند.

بنابراین دستیابی به ابرراه‌حل معجزه یا گشایش اقتصادی نیازمند پالایش اصول حکمرانی اقتصادی از توهمات شبه‌علمی است که تئوری‌های علمی برای ثبات اقتصادی، رانت‌زدایی از اقتصاد و رشد پایدار اقتصادی را جایگزین راهکارهای فضایی برای این مسائل می‌کند و چارچوب علمی پیشگیری از خطاهای سیاست‌گذاری را در اختیار می‌گذارد. تنها با شیفت به این پارادایم است که طراحی ساختار مناسب مدیریتی و تعیین دقیق ماموریت تیم‌های مختلف اقتصادی، سیاسی و دیپلماسی برای خلق یک معجزه اقتصادی امکان‌پذیر خواهد شد و در غیر این صورت، این چرخه معیوب سیاست‌های وصله پینه‌ای است که با شتابی فزاینده، مقصد نامعلوم آینده را تعیین خواهد کرد.

قاب آخر



شلیک موشک قادر در رزمایش ذوالفقار ۹۹

عکس: مهدی مریزاد

در ادامه مرحله نهایی رزمایش ذوالفقار ۹۹ ارتش، فرماندهی موشکی نیروی دریایی ارتش با شلیک موشک کروز ساحل به دریای «قادر» از سامانه موشکی ولایت-۲، هدف شناوری را در فاصله ۰۰۲ کیلومتری با موفقیت مورد اصابت قرار داد.

همتی با سیف و بهمنی تفاوت معناداری ندارد

عملکرد بانک مرکزی و وزارت اقتصاد قابل دفاع نیست

استاد اقتصاد دانشگاه شهید بهشتی گفت: معمولا دولت ها، روسایی را برای بانک مرکزی انتخاب می کنند که کارهای آن‌ها را پیش ببرند، این مدیران چه رئیس بانک مرکزی یا وزیر اقتصاد کارنامه قابل دفاعی ندارند.

در سال‌های ۹۱ و ۹۲ همچنین ۹۶ و ۹۷ که همزمان دو شوک اساسی تحریمی بر اقتصاد ایران وارد شد، ارزش دلار نسبت به ریال در مجموع حدود ۷ هزار تومان کاهش یافت، اما طی دوره مسولیت آقای همتی این کاهش ارزش پول ملی بیش از ۱۴ هزار تومان بوده است. تنش در نرخ ارز به عنوان یک متغیر اثر گذار بر سایر مولفه‌های اقتصادی از جمله نرخ تورم بی سابقه‌ی نزدیک به ۴۰ درصدی و گرانی‌های لحظه‌ای و لجام گسیخته مدیریت آقای همتی را زیر سوال برده است.

آقای همتی از ابتدای ریاست بر بانک مرکزی بارها در اظهار نظرات مشابه وعده کاهش و کنترل نرخ ارز و تورم داده است، اما آنچه در واقعیت رخ داده عکس ادعاهای مسئول سیاست گذاری‌های پولی و ارزی کشور بوده وانتقادات تند کارشناسان و اقتصاددانان مختلف و البته کاهش اعتماد مردم به وعده‌های دولتمردان را به دنبال داشته است.

عبدالناصر همتی در اینستاگرام شخصی خود برخی تحلیل‌های کارشناسی شده را بی انصافی خواند و سختی شرایط تحریمی اقتصاد را عامل برخی ناکامی‌ها یا بهتر بگوییم ناکارآمدی‌ها عنوان کرد. در همین رابطه حسین صمصامی؛ اقتصاددان، عضو هیئت علمی دانشگاه شهید بهشتی و سرپرست اسبق وزارت اقتصاد در این گفتگو عملکرد رئیس بانک مرکزی را تحلیل کرده است.

بنا بر آمارهای جدید از فصل بهار رشد اقتصادی با نفت منفی ۳، ۵ و بدون نفت منفی ۱، ۷ بوده و در عین حال تورم ۴۰ درصدی بر کشور حاکم شده است اگر بخواهیم نیم نگاهی به عملکرد بانک مرکزی داشته باشیم و رابطه بانک مرکزی را با دولت زیر ذره بین قرار دهیم عملکرد آقای همتی به عنوان رئیس بانک مرکزی را چگونه می‌دانید؟

ششم مرداد ماه سال ۹۷ رئیس بانک مرکزی تغییر کرد. آن زمان یعنی همان روز ششم مرداد ۹۷ دلار تقریبا ۸۵۰۰ تومان در بازار آزاد معامله می‌شد، در حالی که اینک دلار به مرز ۲۵ هزار تومان رسیده است؛ بنابراین از آن زمان تا کنون دلار از ۸۵۰۰ تومان به ۲۵ هزار تومان افزایش یافته است. این تفاوت نرخ دلار نشان دهنده عملکرد آقای همتی است، از این رو می‌توان گفت آقای همتی از دو سال پیش تا کنون هیچ نوع سیاست ابداعی جدیدی نداشته و اصلا بین آقای همتی و آقای سیف در مورد سیاست گذاری و مدیریت سیستم پولی و بانکی کشور هیچ تفاوتی وجود ندارد.

اما بعضی از کارشناسان معتقدند عملکرد آقای همتی بهتر از آقای سیف بوده، خود آقای همتی هم در یادداشتی که روز گذشته در صفحه شخصی اینستاگرام خود نوشت گلایه‌ها از عملکرد بانک مرکزی را بی انصافی خواند چرا شما تفاوتی بین عملکرد آقای همتی با سایر روسای بانک مرکزی نمی گذارید؟

بنده از همان ابتدا گفتم و باز هم تاکید می کنم که روی کار آمدن این جنس مدیران تفاوتی در سیاست گذاری‌های پولی و مالی و ارزی کشور به جا نمی گذارد. مثلا حتی اگر آقای همتی هم از بانک مرکزی بروند و فردی با این نوع نگاه دولت باز هم برای ریاست بانک مرکزی انتخاب شود قطعا تفاوتی در روند کاری و تاثیر گذاری سیاست‌های بانک مرکزی روی اقتصاد به جا نمی گذارد. به این دلیل که نگاه این دست از مدیران به بازار آزاد، نگاه غیر کارایی است، نگاهی که نتیجه آن بازار مختل شده‌ای را به اقتصاد تحمیل می کند که از آن نمی‌توان قیمت مناسب را کشف کرد؛ لذا بنده عملکرد آقای همتی را بنا بر آنچه به عنوان یک استاد اقتصاد از اقتصاد می‌بینم در این مدت به هیچ وجه مطلوب و قابل دفاع نمی‌دانم.

به نظر شما بانک مرکزی در دوره آقای همتی چقدر استقلال عمل نسبت به درخواست‌های دولت داشته است؟

بنده فکر می کنم اصلا ساختار بانک مرکزی اینگونه است که اجازه استقلال از دولت را نمی‌دهد. شاید ارتباط و وابستگی به دولت دست رئیس بانک مرکزی را در استقلال از دولت بسته و به وی اجازه استقلال در رای و عمل و نظر نمی‌دهد. متاسفانه در سال‌های اخیر شاهد روی کار آمدن یک رئیس بانک مرکزی قدر قدرت که در بانک مرکزی اقتدار لازم را ایجاد کند نبودیم و همه روسای بانک مرکزی به نوعی تابع دولت بوده اند. از این جهت که رئیس بانک مرکزی که ایده و نظریه مناسب با شرایط اقتصادی ایران داشته باشد و برای پیاده سازی آن ایده تلاش کند، بسترها را آماده کند و شرایط را رقم بزند نداشته ایم. رئیسی که ایده‌های خوب برای کنترل رشد نقدینگی و تورم را داشته باشد و مانع رشد نرخ ارز و کاهش ارزش پول ملی شود نداشته ایم. واقعا نمی‌دانم ایراد کار از کجاست، آیا در دانشگاه‌ها چنین موضوعی را به درستی به دانشجویان آموزش نمی‌دهند و ما نمی‌توانیم مدیران ایده پرداز خوبی تربیت کنیم؟ یا شایسته سالاری در انتخاب‌ها صورت نمی گیرد، یا اینکه مشاوران روسای بانک مرکزی منجمله آقای همتی چندان آشنا به بحث‌های علم اقتصاد نیستند! که اقتصاد ما به این وضعیت وخیم رسیده است. متاسفانه روسای جمهور از زمان آقای احمدی نژاد تا کنون از آقایان سیف، بهمنی و همتی ضعیف‌ترین افراد را برای بانک مرکزی انتخاب کرده اند.



به چه دلیل چنین انتخاب‌هایی صورت گرفته است؟

به این خاطر که دولت‌ها بتوانند کار خود را به راحتی انجام دهند، این مساله یکی از مشکلات بزرگی است که در مدیریت کلان بانک مرکزی وجود دارد. اگر یک مدیر قوی انتخاب شود و مدیر براساس ملاحظات اقتصادی مدیریت کند نه براساس حفظ منصب و صندلی! قطعا عملکرد بانک مرکزی اینگونه نخواهد بود و قابل دفاع است. به هر حال این مدیریت‌ها چه دوام داشته باشند چه نداشته باشند به درد اقتصاد نمی‌خورند. اگر کسانی در منصب بانک مرکزی بنشینند که هم ایده پرداز باشند و هم اقتصاد ایران را خوب بشناسند و نظرات کاربردی متناظر با شرایط اقتصادی ایران داشته باشند و برای پیاده سازی آن نظرات محکم رو در روی عواملی که مانع آن‌ها می‌شوند بایستند روندهای خوبی در اقتصاد ایجاد می‌شود، اما متأسفانه در روسای اخیر تا کنون چنین فردی دیده نشده یا به کار دعوت نشده است! معمولا دولت‌ها روسایی را برای بانک مرکزی انتخاب می کنند که کارهای آن‌ها را پیش ببرند. در حال حاضر نه تنها رئیس بانک مرکزی بلکه وزیر اقتصاد نیز چنین وضعیتی دارد، بنابراین عملکرد این مدیران چه رئیس بانک مرکزی و چه وزیر اقتصاد به هیچ وجه قابل دفاع نیست.

الان بحث استقلال بانک مرکزی از دولت مهم است یا اتخاذ سیاست‌های درست اقتصادی؟

استقلال بانک مرکزی از دولت یک بحث است، مسئله اتخاذ سیاست‌های درست اقتصادی نیز بحث دیگری است. دولت در عرصه سیاست‌های پولی روی اوراق متمرکز است، حتی درباره اوراق به گونه‌ای عمل می‌شود که در نهایت منجر به رشد نقدینگی می‌شود. در حوزه ارزی بحث بازار آزاد مساله ساز است بنحوی که به نظر می‌رسد یا دولت نرخ ارز را از بازار آزاد می گیرد یا نرخی که بازار آزاد کشف می کند از سوی خود دولت داده می‌شود، در حالی که بازار ارز مختل و ناکارآمد است و قیمت نامناسبی به ما می‌دهد. وقتی این قیمت نامناسب در اقتصاد پیاده می‌شود، رشد منفی و سرمایه گذاری منفی اقتصادی را به کشور تحمیل می کند. با توجه به اینکه نرخ ارز یک متغیر کلیدی است بنابراین سیاست گذاری‌های بانک مرکزی در حال حاضر مساله مهمی است. مساله این است که دولت و بانک مرکزی یا واقعا نمی‌دانند دست کاری نرخ ارز چه تبعاتی دارد یا در رابطه با نرخ ارز نظریه پردازی درستی ندارند یا صاحبان منافع اجازه نمی‌دهند نرخ ارز کاهش بیابد و می‌خواهند بازار آزاد مبنای عمل آن‌ها باشد! لذا دولت نرخ بازار آزاد را مبنا قرار داده و براساس آن نرخ صرافی تعیین می‌شود، شاید اصلا خود بانک مرکزی جهت دهنده اصلی نرخ بازار آزاد است و تلاش می‌شود تا نرخ نیمایی هم به سمت ثنا و بازار آزاد هدایت شود.

شما هم روند افزایش نرخ ارز را برای تامین بودجه دولت تصدیق می کنید؟

ممکن است دولت از این شرایط برای تامین کسری بودجه خود استفاده کند، چون دولت هم نرخ و هم مبلغ ارز را اعلام می کند. از سوی دیگر دولت به هیچ وجه نباید برای کنترل نرخ ارز، ارزی به بازار تزریق کند این کار اشتباه محض است چرا که در همان سال ۹۷ که حدود ۲۰ میلیارد دلار به بازار تزریق شد یا به نوعی به باد داده شد اشتباه محض صورت گرفت و نتیجه‌ی منفی به دنبال داشت لذا با منابع محدود ارزی نباید هیچ ارزی به باد برود. بدیهی است که بازار بی ثبات با تزریق ارز کنترل نمی‌شود؛ لذا نرخ ارزی که در بازار داده می‌شود اصلا قابل اعتماد و قابل استفاده نیست. بنده حامی اطلاعیه شماره ۱ بانک مرکزی هستم که در ۲۱ فروردین ۹۷ اعلام شد، با اینکه بهترین اطلاعیه‌ای بود که از طرف بانک مرکزی اعلام شد، اما به درستی اجرا نشد، اگر به درستی اجرا می‌شد می‌توانست و می‌تواند بسیاری از امور را به درستی مدیریت کند.

یادداشت

مکانیسم باج گیری

عدم اقدام متقابل به بازگشت تحریم‌های سازمان ملل و ماندن در برجام، یعنی فرستادن پالس ضعف به غرب و بی‌میلی به شرق و بست ناامیدی در داخل و گره زدن حل مشکلات معیشتی به انتخابات آمریکایی.

علیرضا فلاحی؛ براساس مکانیسم حل اختلاف در برجام و قطعنامه ۲۲۳۱ هرگونه طرح شکایت باید در کمسیون مشترک برجام آغاز شود و در صورت حل نشدن پس از یک ماه به شورای امنیت ارجاع داده شود، بند ۱۰ قطعنامه نیز همین روند را تایید می کند.

اما ادبیات بند های ۱۰ الی ۱۵ این روند را الزام آور نمی‌داند و آمریکا با استفاده از این میانبر مسیر ۲ ماهه شکایت را به نصف کاهش داده.

سناریو اول آمریکا تصویب قطعنامه ای بود، که با ۲ رای موافق و ۱۱ مخالف شکست خورد.

سناریو دوم آمریکا به راه اندازی مکانیسم ماشه است که طبق آن هر کدام از طرفین برجام نسبت به هم شکایت داشته باشند، می توانند همه چیز را به حالت قبل از برجام در بیاورند.

آمریکا دیگر عضو برجام نیست از لحاظ حقوقی هم طبق بند ۳۶ و ۳۷ امکان شکایت ندارد. همین هم باعث شده تا #توهم بی تأثیری آمریکا در ذهن برخی ها به وجود بیاید.

اکنون آمریکا قرار است طبق بند ۱۱ قطعنامه مکانیزم ماشه را فعال کند، در این بند آمریکا به عنوان شرکت کننده اصلی در برجام و به خاطر داشتن شأن هیئت مؤسس و مشارکت کننده نه عضو در برجام این ادعا را مطرح کرده. این تفسیرپذیری مفاد برجام و قطعنامه همواره نقطه ضعف این قبیل توافقات بوده. آمریکا می خواهد مکانیسم ماشه را فعال کند و تمامی تحریم ها را برگرداند، اگر روسیه وچین و حتی اروپا، آمریکا را محقق به استفاده ندانند، این به معنای عدم امکان وقوع آن نیست؛ حتی اگر کشور های مخالف آمریکا قطعنامه ای بر علیه آمریکا در شورای امنیت تهیه کنند، آمریکا آن را وتو می کند. کشورهای مخالف تنها می توانند مفاد قطعنامه را اجرا نکند و مانع تراشی کنند و نمی توانند مانع اعتبار یابی آن شوند.

این تحلیل که می گویند مخالفت کشور ها با آمریکا مانع بازگشت تحریم های سازمان ملل است، از جنس همان تحلیل های است که در مورد عدم امکان خروج آمریکا از برجام زده می شد.

تحلیل خطرناک دیگر که باعث برآورد غلط در محاسبات می شود این است که در صورت بازگشت تحریم ها و موفقیت مکانیزم ماشه، تعهدات ایران در برجام لغو می شود.

ایران طبق بند ۱۳ قطعنامه ۲۲۳۱ بیان داشته، در صورت بازگشت تحریم های سازمان ملل تعهدات خود را متوقف سازد، اما ادبیات این بند بیشتر یک ضمانت حقوقی است تا امری که اجرا شود آن هم توسط دولتی که به سادگی دست از تنها دستاورد خود بر نمی دارد.

آمریکا هم به خوبی اطمینان حاصل کرده که دولت ایران تعهدات خود را رها نمی کند. عدم واکنش ایران به موجب بازگشت تحریم ها، پالس ضعف را به اروپا و آمریکا ارسال می کند و دشمن را در فشار حداکثری مصر تر می کند.

از طرفی روسیه و چین هم بی میل به همکاری می شوند، آن ها نتیجه می گیرند، تعامل با غرب از همه چیز، حتی صفر شدن امتیاز ها و بازگشت تحریم های سازمان ملل مهم تر است.

این مکانیسم بیشتر جنبه باج گیری دارد، آمریکا می خواهد هر طور که شده ایران را پای میز مذاکره بکشاند. بازگشت ۶ قطعنامه قبلی سازمان ملل که ذیل قطعنامه ۲۲۳۱ معلق شده بود با اقتصاد و معیشت مردم ارتباط مستقیمی ندارد و مخصوص تجارت در صنایع و تکنولوژی هسته ای است که هم اکنون نیز به واسطه تحریم های ثانویه، تحریم است.

واضح است که نبود واکنش مناسب جمهوری اسلامی، قبل از ۳۰ شهریور ابتکار عمل را به طرفهای دیگر خواهد سپرد و در عمل با یک بازی منفعلانه سودی بر روی زمین برای ما نخواهد داشت. اگر ترامپ پیروز انتخاب شود، ظرف تحریمی پر شده و دیگر توان ادامه تحریم ها را ندارد و #حربه_تحریم بی اثر خواهد شد. در آن صورت طرف های دیگر مانند فرانسه در قبال مخالفت با تصمیمات ترامپ، از ایران می خواهد که منافعش را در لبنان و باقی بخش ها کنار بگذارد.

و اگر بایدن بیاید، جو یکپارچه داخلی، حمایت از تولید داخلی و اقتصاد مقاومتی و کاهش وابستگی به نفت رها شده و ساختار فعلی تحریم ها که میراث اوباما و تیم اوست افزایش پیدا کرده و ایران در گرداب تحریمی فرو می رود و نگاه به حل شدن مشکلات به سمت خارج می رود.

سالروز شهادت امام علی بن الحسین: زین العابدین؛ علیه السلام تسلیت باد

www.eqtesadayandeh.ir

روزنامه اقتصادی- اجتماعی

اقتصاد آینده

دوشنبه | ۲۴ شهریور ۱۳۹۹ | ۲۵ محرم ۱۴۴۲ | ۱۴ سپتامبر ۲۰۲۰ | سال پنجم | ۸ صفحه | ۲۰۰۰ تومان

۶۸۰

اَلسَّلامُ عَلَیْکَ یا زَیْنَ الْعابِدینَ، اَلسَّلامُ عَلَیْکَ یا زَیْنَ الْمُتَهَجِّدینَ



وزیر کشور:

افزایش قیمت مسکن مشکلاتی در مناطق حاشیه نشین ایجاد

وزیر کشور: برای ساماندهی مناطق حاشیه‌نشین کار باید به صورت ملی پیش برود و دستگاهی را در این تقسیم کارها در یک طرح جامع در نظر گرفته‌ایم.

صفحه ۲



رئیس بانک مرکزی:

روند تأمین ارز کالاهای وارداتی سرعت می گیرد

رئیس کل بانک مرکزی همچنین با اشاره به کاهش میزان صادرات کشور در سه ماه نخست سال جاری به‌دلیل شیوع ویروس کرونا و برخی محدودیت‌ها گفت: خوشبختانه روند صادرات کشور پس از طی سه‌ماهه اول سال در حال احیاست و روند تأمین ارز کالاهای وارداتی سرعت خواهد گرفت.

صفحه ۵

ضمانت وام ودیعه مسکن باز هم تغییر کرد

وام ۵۰ میلیونی با ۲ ضامن!

در حالی که وزیر راه و بانک مرکزی از عدم نیاز به ضامن برای وام های ودیعه ۱۵ و ۳۰ میلیونی و ۱ ضامن برای وام ۵۰ میلیونی خبر داده اند، معاون وزیر راه می گوید وام ۵۰ میلیونی ۲ ضامن می خواهد.

محمود محمودزاده پیش از ظهر یکشنبه در یک برنامه رادیویی از اتمام مهلت تکمیل ثبت نام و مدارک متقاضیان دریافت وام ودیعه مسکن تا پایان روز دوشنبه ۲۴ شهریور خبر داد.

وی افزود: بیش از ۳۵۰ هزار نفر از متقاضیان وام ودیعه اجاره مسکن فقط تا فردا ۲۴ شهریور مهلت دارند در سامانه وزارت راه و شهرسازی، ثبت نام خود را تکمیل کنند.

معاون مسکن و ساختمان وزارت راه و شهرسازی ادامه داد: بیش از ۳۵۰ هزار نفر تا کنون مستندات و مدارک خود را وارد سامانه کرده اند قریب ۸۵ هزار نفر به بانک ها معرفی شده اند و حدود ۴ هزار و ۸۰۰ نفر تا کنون موفق به دریافت تسهیلات ودیعه مسکن شده اند.

صفحه ۱

نماینده مردم تهران:

فیلترینگ پیام‌رسان‌های خارجی باعث رشد شبکه‌های بومی نمی‌شود

صفحه ۷

ابتلای ۳۹ دانش آموز لرستان به کرونا

مسئولان: این موضوع ارتباطی با بازگشایی مدارس ندارد

صفحه ۱

وقتی مدعی حقوق بشر، قوانین بین الملل را زیر پا می‌گذارد

تحریم دارو؛ بازی آمریکا با جان شهروندان ایرانی

صفحه ۳



رئیس مجلس شورای اسلامی:

هفته جاری در بازار بورس تحول ایجاد می شود

محمدباقر قالیباف درباره مسائل مطرح شده در جلسه غیر علنی مجلس، گفت: این جلسه با حضور وزیر امور اقتصادی و دارایی و رئیس کل بانک مرکزی جهت بررسی وضعیت بازار سرمایه برگزار شد.

صفحه ۷

نماینده مجلس:

قوانین شفافی در مورد تعاون نداریم

نماینده اهواز در مجلس با بیان اینکه تعاونی ها به چند دلیل در کشور ما موفق نبودند، اضافه کرد: اولین دلیل این است که قوانین شفاف و روشنی درباره تعاونی ها وجود ندارد و به صورت تخصصی برای آنها برنامه ریزی نشده است.

صفحه ۸



فرار تامین اجتماعی از صدور الکترونیکی دفترچه بیمه و مفاصا حساب

چه کسانی از هزینه ۲۵۰۰۰۰۰۰۰ تومانی سود می برند؟!

صفحه ۸

ضمانت وام ودیعه مسکن باز هم تغییر کرد

وام ۵۰ میلیونی با ۲ ضامن!

در حالی که وزیر راه و بانک مرکزی از عدم نیاز به ضامن برای وام های ودیعه ۱۵ و ۳۰ میلیونی و ۱ ضامن برای وام ۵۰ میلیونی خبر داده اند، معاون وزیر راه می گوید وام ۵۰ میلیونی ۲ ضامن می خواهد.

محمود محمودزاده پیش از ظهر یکشنبه در یک برنامه رادیویی از اتمام مهلت تکمیل ثبت نام و مدارک متقاضیان دریافت وام ودیعه مسکن تا پایان روز دوشنبه ۲۴ شهریور خبر داد.

وی افزود: بیش از ۳۵۰ هزار نفر از متقاضیان وام ودیعه اجاره مسکن فقط تا فردا ۲۴ شهریور مهلت دارند در سامانه وزارت راه و شهرسازی، ثبت نام خود را تکمیل کنند.

معاون مسکن و ساختمان وزارت راه و شهرسازی ادامه داد: بیش از ۳۵۰ هزار نفر تا کنون مستندات و مدارک خود را وارد سامانه کرده اند قریب ۸۵ هزار نفر به بانک ها معرفی شده اند و حدود ۴ هزار و ۸۰۰ نفر تا کنون موفق به دریافت تسهیلات ودیعه مسکن شده اند.

وی تأکید کرد: از این ۳۵۰ هزار نفر، کسانی که حداکثر تا پایان روز دوشنبه نسبت به تکمیل مستنداتشان در سامانه اقدام نکنند، طبیعتاً حذف می‌شوند و گروه‌های ذخیره دوم و سوم جایگزین خواهند شد.

معاون وزیر راه: وام ۵۰ میلیونی دو ضامن می‌خواهد

محمودزاده در خصوص ضمانت تسهیلات یادآور شد: آنچه در مصوبه آمده، برای وام‌های تا ۱۵ میلیون تومان، ضمانت با چک یا سفته خود وام گیرنده کفایت می کند.

وی خاطرنشان کرد: برای ۳۰ میلیون تومان یک ضامن و بالای ۳۰ میلیون تومان دو ضامن پیش بینی شده است؛ اینها جزو مستنداتی هستند که بانک مرکزی با بانک‌ها ابلاغ کرده است.

به گزارش خبرنگار مهر، این اظهار نظر معاون مسکن و ساختمان وزارت راه و شهرسازی در حالی است که بانک مرکزی ۱۷ شهریور ماه در اطلاعیه‌ای درباره ضمانت وام‌های ودیعه مسکن اعلام کرد:

وثایق مربوط به تسهیلات ودیعه مسکن متناسب با مبلغ تسهیلات و به تشخیص بانک عامل، هر کدام از موارد زیر یا ترکیبی از آنهاست

الف- گواهی کسر از حقوق

ب- گواهی کسر از مستمری خانوارهای تحت پوشش کمیته امداد امام خمینی (ره) و سازمان بهزیستی

ج- سهام عدالت

د- در تسهیلات ۱۵۰ میلیون ریالی اخذ سفته یا چک فرد متقاضی به تشخیص بانک عامل

ه- در تسهیلات بیش از ۱۵۰ میلیون ریالی اخذ سفته یا چک فرد متقاضی به تشخیص بانک عامل به همراه یک ضامن

ابتلای ۳۹ دانش آموز لرستان به کرونا

مسئولان: این موضوع ارتباطی با بازگشایی مدارس ندارد

۳۹ دانش آموز لرستانی که از اهالی شهرستان سلسله بودند به ویروس کرونا مبتلا شدند؛ اما معاونت تربیت بدنی و سلامت آموزش و پرورش لرستان اعلام کرده که این مسئله ارتباطی با بازگشایی مدارس ندارد.

به گزارش خبرنگار دانشگاه خبرگزاری دانشجو، از روز گذشته، ۲۲ شهریورماه خبری مبنی بر ابتلای ۳۹ دانش آموز لرستانی به ویروس کرونا در رسانه‌ها منتشر شده است.

گفته شده که این ۳۹ دانش آموز از اهالی شهرستان سلسله بودند و به دلیل حضور در مدارس به کرونا مبتلا شدند.

این در حالی است که فرید بهرامی، معاون تربیت بدنی و سلامت آموزش و پرورش لرستان با رد ابتلای این دانش آموزان در مدارس سلسله، می گوید: هیچ گونه ارتباطی بین ابتلای دانش آموزان اعلام شده مبتلا به کرونا با بازگشایی مدارس وجود ندارد.

بهرامی می‌افزاید: یک هفته بیشتر از بازگشایی مدارس نمی گذرد و در شهرستان سلسله نیز بازگشایی مدارس و آموزش حضوری به دانش آموزان از هفته گذشته به دلیل اعلام شرایط قرمز در این شهرستان در کمتر از ۱۰ درصد مدارس و آن هم به شکل حضور اختیاری دانش آموزان و با رعایت دقیق پروتکل‌های بهداشتی انجام گرفته است.



معاون تربیت بدنی و سلامت آموزش و پرورش لرستان اظهار می کند: در بحث نتایج اعلامی آزمایش تشخیص کرونا مورخ ۲۱ و ۲۲ شهریور از سوی شبکه بهداشت شهرستان سلسله در خصوص مثبت بودن ابتلا ۱۸ دانش آموز، پس از بررسی‌ها و پیگیری‌های انجام گرفته از طریق مدیران مدارس مشخص شد که تنها یک نفر از دانش آموزان و آن هم در یکشنبه گذشته صرفا جهت تحویل کتاب به مدرسه مراجعه کرده و نتیجه مثبت ابتلای ۲۱ دانش آموز دیگر به ویروس کرونا نیز قبل از بازگشایی مدارس به آنان اعلام شده است.

وی یادآور شد: انتظار می‌رود رسانه‌ها در انتشار چنین اخباری، صحت و دقت در خبر را فدای سرعت نکرده تا خدای نکرده خللی به حفظ آرامش روانی جامعه ایجاد نگردد.

یادداشت دانشجویی

دشمنان دیروز و دوستان نفتی امروز

در حالی که کشورهای عضو اوپک با اتحاد توانستند بیش از ۵۰ سال سیاست‌های نفتی آمریکا را به زانو درآورند، اما حالا خیلی چیزها تغییر کرده و آمریکا از طریق عربستان سیاست‌های خود را به اوپک تحمیل می کند.

به گزارش خبرنگار اقتصاد بین‌الملل خبرگزاری فارس به نقل از رویترز، در سال ۱۹۷۳ کشورهای عرب عضو سازمان کشورهای صادر کننده نفت، با هم متحد شده و اقتصاد آمریکا را به زانو درآوردند.

اما حالا برخلاف ۵۰ سال پیش به نظر می‌رسد گروه اوپک در راستای سیاست‌های آمریکا قدم برمی‌دارد.

از زمان اقدام عربستان و کشورهای عرب اوپک در اعمال تحریم نفتی معروف علیه آمریکا به خاطر حمایت از رژیم صهیونیستی، تغییرات در سیاست حوزه بین‌الملل و افزایش تولید نفت آمریکا باعث شده تا رویکرد این کشورها نیز تغییر کند.

مقامات کنونی واسبق اوپک می گویند دو کشور ایران و ونزوئلا که از جمله جدی‌ترین دشمنان آمریکا در اوپک به شمار می‌رفتند با تحریم‌های آمریکا کمی به حاشیه رفته و عربستان هم نشان داده به جای اینکه ریسک از دست دادن حمایت آمریکا را بکند، بیشتر تمایل دارد تا در برابر آمریکا تسلیم باشد.

این مقامات بر این باورند که در حالی که اوپک ده‌ها سال در برابر فشار آمریکا برای پایین آوردن قیمت نفت مقاومت می کرد اما سیاست‌هایی که طی ۳ سال گذشته در پیش گرفته نشان می‌دهد که رویکرد مقاومت محور اعضای اوپک به طور کامل تغییر کرده است.

این سازمان در ۱۴ سپتامبر ۱۹۶۰ با هدف مقابله با ۷ شرکت بزرگ نفتی انگلیسی و آمریکایی تاسیس شد. اما از زمان روی کار آمدن ترامپ از سال ۲۰۱۷ بارها در برابر فشار آمریکا برای بالا بردن تولید و پایین آوردن قیمت سر خم کرده است.

ترامپ بارها اعلام کرده که به دنبال پایین آوردن قیمت حامل‌های انرژی در راستای کمک به مردم آمریکاست.

منابع آگاه همچنین گفته‌اند که حتی زمانی که در ابتدای سال جاری قیمت نفت به حدی کاهش یافت که به ضرر شرکت‌های نفتی آمریکا شد اوپک به سرعت و با تهدید آمریکا نسبت به کاهش حمایت نظامی از ریاض توافقی را برای پایین آوردن عرضه و بالا بردن قیمت انجام داد.

شکیب خلیل وزیر نفت سابق الجزایر و دبیر کل اوپک بین سال‌های ۲۰۰۱ تا ۲۰۰۸ می گوید ترامپ از طریق عربستان آنچه که درباره قیمت نفت تمایل دارد را ابراز کرده و البته خواسته‌های وی انجام می‌شود. بنابراین در واقعیت اوپک تغییر کرده است.

دادستان عمومی و انقلاب نایین:

بازداشت کلاهبردار ده میلیارد ریالی



به گزارش اقتصاد آینده به نقل از روابط عمومی دادگستری کل استان اصفهان: مهدی طارمی دادستان عمومی و انقلاب نایین ضمن اعلام این خبر گفت: شخصی که بدون داشتن پروانه کسب مربوطه و نیز مجوز لازم از اداره صمت، اطاق اصناف و اتحادیه صنف مربوطه، برخی صاحبان صنوف را که به جهت نوع فعالیت خود نیاز به کالاهای اساسی از جمله شکر و روغن به صورت عمده داشتند، فریب داده و با امید واهی تهیه، فروش و توزیع این اقلام حدود ده میلیارد ریال از شکات کلاهبرداری نموده بود، با انجام تحقیقات اولیه قضایی و جمع آوری ادله دستگیر گردید.

وی افزود: حسب بررسی ها و تحقیقات اولیه این شخص قصد داشته با فروش مایملک خود از شهرستان متواری گردد که با اقدام به موقع دادستانی دستگیر و در حال حاضر پرونده در شعبه بازپرسی تحت رسیدگی است و شناسایی اموال جهت رد مال به مالباختگان در دستور کار قرار دارد.

آگهی مزایده فروش زمین (نوبت اول)

شهرداری شاپور آباد به استناد صورت جلسه ۹۰ به شماره ۵/۱۶۲ مورخ ۱۳۹۹/۰۶/۲۰ شورای محترم اسلامی شهر در نظر دارد تعداد ۹ پلاک زمین با کاربری تجاری واقع در مجموعه پرلنگان را از طریق مزایده عمومی به فروش برساند بنابراین از کلیه متقاضیان دعوت می شود جهت بازدید از محل و دریافت اسناد و مدارک و همچنین کسب اطلاعات بیشتر در مدت زمان تعیین شده به شهرداری شاپور آباد مراجعه نمایند.

۱ـ برنده مزایده می بایست مبلغ کل زمین را به صورت نقدی به حساب شماره ۰۱۱۰۶۹۱۰۹۲۰۰۴ نزد بانک ملی شعبه دولت آباد واریز و فیش آن را به شهرداری تحویل نماید.

۲ـ متقاضیان می بایست مبلغ ۵٪ قیمت کل زمین را (قیمت پایه) به صورت وجه نقد به حساب شماره ۰۱۰۷۶۷۷۵۵۸۰۰۸ نزد بانک ملی شعبه دولت آباد به عنوان سپرده شرکت در مزایده واریز و یا معادل آن ضمانت نامه بانکی ارائه نمایند.

۳ـ متقاضیان باید قیمتهای پیشنهادی خود را بر اساس شرایط مزایده تا پایان وقت اداری روز پنجشنبه مورخ ۱۳۹۹/۰۷/۱۰ به دبیر خانه محرمانه شهرداری شاپور آباد تسلیم و رسید اخذ نمایند.

۴ـ شرکت کنندگان باید منع مداخله کارمندان دولت را رعایت بنمایند.

۵ـ پیشنهادات رسیده در رأس ساعت ۹ صبح روز یکشنبه مورخ ۱۳۹۹/۰۷/۱۳ با حضور کلیه اعضای کمیسیون عالی معاملات شهرداری شاپور آباد که در محل شهرداری شرکت می گردد مورد بررسی قرار خواهد گرفت. ضمناً شرکت متقاضیان در جلسه کمیسیون بلامانع می باشد.

۶ـ کمیسیون در رد یا قبول یک یا کلیه پیشنهادات مختار می باشد.

۷ـ سپرده نفر اول، دوم و سوم در صورت حاضر نشدن به عقد قرارداد به ترتیب به نفع شهرداری ضبط خواهد شد.

۸ـ هزینه آگهی روزنامه در مرحله اول و دوم بر عهده برنده مزایده می باشد.

۹ـ به پیشنهادات مشروط و مخدوش یا خارج از زمان تعیین شده ترتیب اثر داده نخواهد شد.

۱۰ـ فقط افراد بومی ساکن در شاپور آباد حق شرکت در مزایده را دارند.

فرید شریعت زاده _ شهردار شاپور آباد

شناسه آگهی: ۹۸۴۱۵۳

دولت چه کالاهایی را می تواند ضبط کند؟

عملکرد سازمان اموال تملیکی نشان می دهد فروش اموال منقول و غیرمنقول در مردادماه امسال نسبت به شهریور ماه پارسال کاهش یافته و همچنین بیش از ۱۳۰۰ میلیارد تومان کالا و اموال به صاحبانش بازگشت.

به گزارش خبرنگار اقتصادی خبرگزاری فارس، عملکرد سازمان جمع آوری و فروش اموال تملیکی مشخص شد.

براساس گزارش وزارت اقتصاد، این سازمان از شهریور ماه سال ۹۸ تا مردادماه ۹۹ بالغ بر ۷۳۸ میلیارد تومان اموال منقول فروخته است. سهم اموال غیر منقول نیز ۶۳ میلیارد تومان بوده که نسبت سال قبل رشد دارد. در مجموع سازمان جمع آوری و فروش اموال تملیکی بالغ ۸۰۱ میلیارد تومان فروخت.

در این دوره نیز بالغ بر ۱۴۴ میلیارد تومان کالا منهدم، بالغ بر ۷۰۴ میلیارد تومان کالا به صاحبان آنها اعاده شده است.

همچنین میزان استرداد کالا نیز به مبلغ ۱۳۱۷ میلیارد تومان انجام شده که نسبت به شهریور ماه سال ۹۸ با کاهش روبرو بود.



سرمقاله

بی تدبیری در مدیریت بازار

لطف‌الله فروزنده دهکردی



دولت باید مدیریت اقتصاد و بازار را در دست بگیرد، تنها راه دولت نیز برای مدیریت بازار توجه به اقتصاد درون زا است؛ معادله‌ای که دولت از آن مغفول مانده است.

متن کامل یادداشت فروزنده از این قرار است:

بی تدبیری مسئولان و غایب بودن دولت محترم در مدیریت بازار و اقتصاد کشور اسباب تورمی لجام گسیخته را مهیا نموده است، مردم در فشار اقتصادی ناشی از بی تدبیری ها قرار دارند، دولت به عنوان متولی نظام اقتصادی امروز گوشه عزلت را انتخاب کرده و بازار را به دست اغیار سپرده است. افزایش قیمت‌ها امروز نه ماهانه و نه هفتگی است، بلکه در بعضی از بخش ها به ساعتی رسیده است. دولت در این برهه کجاست؟ حل مشکل کسری بودجه دولت که نباید به پای مردم نوشته شود. مردم که نباید پاسخگویی مدیران کوتوله دولت باشند.

دولت باید مدیریت اقتصاد و بازار را در دست بگیرد، تنها راه دولت نیز برای مدیریت بازار توجه به اقتصاد درون زا است معادله ای که دولت از آن مغفول مانده است. حجم نقدینگی امروز به مرز خطرناکی رسیده است. همین پول غیرمولد عامل تورم لجام گسیخته هم می شود، اگر دولت مدیریت بازار مالی را به مدیران کوتوله اش واسپاری نمی کرد امروز شاهد این اوضاع نبودیم.

روزانه بالغ بر هزار میلیارد تومان نقدینگی افزایش می یابد این نقدینگی باید به سمت تولید هدایت گردد نه به سمت بازار ارز و سکه که توسط دولت به منظور تامین کسری بودجه دولتی بستر آن فراهم گردیده است و امروز تمام ملت گریبان گیر آن شده‌اند. اقتصاد درون زا نباید فقط در کلام مسئولان باشد باید عینی سازی گردد باید تولید تقویت گردد، خام‌فروشی متوقف شود، ما هزاران کارخانه غیر فعال در کشور داریم خود دولت بیاید مدیریت تامین مواد اولیه را برای این واحد های تولیدی برعهده بگیرد، تولید را حمایت کند اقتصاد را در درونزا نماید نه اینکه صرفاً شو انتخاباتی برگزار کند و با کاغذ پاره ای به نام برجام قول رونق اقتصادی به مردم بدهد، حال آن که همه هم شاهد ناتوانی دولت آقای روحانی در ایجاد رونق اقتصادی هستیم.

موضوع دیگر مبارزه با باندهای هدایت شده از سوی غرب به منظور ایجاد ناامنی اقتصادی در کشور می باشد لازم است سازمان های اطلاعاتی کشور فعال تر وهوشیار تر از گذشته عمل نمایند و در کوتاه‌ترین زمان دست این عناصر را از اقتصاد کشور کوتاه کنند. اقتصاد کشور امروز هدف حمله کشورهای قرار گرفته که دم از حقوق بشر می زنند، دم از اقتصاد آزاد می زنند، اما امروز حتی اجازه ورود دارو را هم به کشور گرفته اند، لذا ما باید اقتصاد مقاومتی را هدفگذاری و دنبال کنیم، در تولید رونق و جهش ایجاد کنیم و اقتصاد تولیدی در کشور را حمایت کنیم.

نکته آخر اینکه عناصر خود فروخته و مخل ثبات بازار بدانند که به زودی دست آنها برای همیشه از اقتصاد کشور بریده خواهد شد. دولت نیز در این شرایط باید به سرعت مدیریت بازار را در دست گرفته و از افزایش ناگهانی و غیر منطقی قیمت‌ها جلوگیری کند، مردم باید احساس آرامش کنند باید ثبات اقتصادی داشته باشند.

وزیر کشور:

افزایش قیمت مسکن مشکلاتی در مناطق حاشیه نشین ایجاد کرده است



عبدالرضا رحمانی فضلی در حاشیه برگزاری یکصد و سی و چهارمین جلسه شورای اجتماعی با موضوع بررسی چالشی های حوزه حاشیه نشینی در جمع خبرنگاران افزود: در این جلسه موضوع حاشیه‌نشینی را بررسی کردیم البته قبلاً هم در جلسات مختلف به موضوعات حاشیه‌نشینی پرداخته بودیم اما چون این موضوع مورد تأکید رهبری است، جلسات دیگری را هم برای موضوع حاشیه‌نشینی اختصاص داده‌ایم.

وی ادامه داد: وزارت مسکن و شهرسازی که متولی اصلی طرح‌های حاشیه‌نشینی است، گزارشی را ارائه داد و طبق گزارش این وزارتخانه، برنامه‌های در نظر گرفته شده در این مناطق به خوبی در حال پیشرفت است.

وزیر کشور افزود: برای ساماندهی مناطق حاشیه‌نشین تقسیم کار شده است. کار باید به صورت ملی پیش برود و دستگاهی را در این تقسیم کارها در یک طرح جامع در نظر گرفته‌ایم.

رحمانی‌فضلی خاطر نشان کرد: روند کار نسبت به قبل خوب است اما هنوز با شرایط مطلوب فاصله داریم چرا که شرایط اقتصادی کشور، افزایش قیمت و به ویژه افزایش قیمت مسکن، ما را با مشکلاتی دچار کرده است.

وی با اشاره به مصوبات این جلسه گفت: مقرر شد که با کمک مجلس دو طرح ملی را برای ساماندهی مناطق حاشیه‌نشینی تصویب کنیم؛ اولین طرح، طرح مدیریت و ساماندهی مهاجرت و طرح دوم، طرح ملی ساماندهی حاشیه‌نشینی است که باید به شکل قانون درآید. بعد از تبدیل این طرح‌ها به قانون، باید به دستگاه‌ها اولویت داده شده، سپس زمان‌دهی و اجرا شود.

رحمانی‌فضلی تصریح کرد: یکی از نقاط قوت در مناطق حاشیه‌نشین، استقرار واحدهای تسهیل گری است، این نهادها در بیشتر مناطق حضور دارند و رابط بین مردم و دستگاه‌های اجرایی هستند؛ امیدواریم با کمک آنها بتوانیم اهداف خود را در مناطق حاشیه‌نشین اجرا کنیم.

وزیر کشو در پاسخ به پرسشی مبنی بر اینکه آیا برای تکمیل کلانتری‌ها، مدارس و مراکز درمانی در مناطق حاشیه‌نشین برنامه‌ای دارید یا خیر؟ تصریح کرد: حاشیه‌نشینی را از دو جهت نگاه می کنیم؛ یکی جهت بحث کالبدی و فیزیکی آن است و جهت دیگر، بحث خدمات و مسائل اجتماعی در مناطق حاشیه ای است.

وی ادامه داد: بحث کالبدی و فیزیکی امکانات خدماتی شامل آب، برق، تلفن و مواردی از این قبیل می‌شود و امکانات اجتماعی بحث تنظیم روابط اجتماعی، جرم، جنایت و موارد دیگر است.

وزیر کشور افزود: توانمندسازی مردم در این مناطق اولویت اول است. همچنین به نهادها و سازمان‌ها گفته‌ایم، در این مناطق حضور داشته باشند و مهارت‌آموزی و حرفه‌آموزی را جدی بگیرند. پرداختن به امر مهارت‌آموزی و حرفه‌آموزی، مردم این مناطق را خودکفا می کند و برای مواردی که نیاز به تسهیلات وجود دارد هم به نیروهای مربوطه گفته‌ایم تسهیلات لازم را ارائه دهند.

رئیس کل دادگستری استان تهران:

مصلحت‌اندیشی در برخورد با ساخت‌وسازهای غیرمجاز ممنوع است

محمدجواد حشمتی در جلسه قرارگاهی ائمه جمعه شرق استان تهران که با حضور مسئولان ارشد سه شهرستان پردیس، دماوند و فیروزکوه در سالن اجتماعات دانشگاه آزاد دماوند برگزار شد، به اهمیت حق‌الناس اشاره کرد و افزود: خدمت‌رسانی صادقانه به نفع مردم است و اگر حقوق آنان حفظ شود، بسیاری از مشکلات حل خواهد شد.

وی با بیان اینکه عده‌ای منافع خود را در دور زدن قانون می‌دانند در حالی که توجه به قانون جامعه را به رستگاری می‌رساند، اظهار داشت: متاسفانه در خصوص اراضی زراعی و کشاورزی، سالانه میزان زیادی از اراضی تغییر کاربری داده می شود که این فاجعه در جهان بی سابقه است.

وی ادامه داد: متاسفانه چشم‌هایمان را به بسیاری از حقایق بسته‌ایم در حالی که شاهد تخریب اراضی کشاورزی و ایجاد ویلانشینی‌ها به جای کاشت محصولات کشاورزی مورد نیاز مردم کشور هستیم.

رئیس کل دادگستری استان تهران با اشاره به اینکه تا چند سال آینده اگر وضع به همین منوال ادامه یابد، حتی نیازهای ضروری مردم کشور همچون تامین برنج در مزارع شمال با مشکل مواجه خواهد شد، گفت: بعد از انقلاب بسیاری از سرمایه‌های عظیم کشور به بهانه‌های مختلف هدر داده شد، در حالی که در هیچ کجا اینگونه زمین واگذار نمی کنند.

حشمتی با بیان اینکه این وقایع فاجعه است و نمی‌دانم چه زمانی قرار است ساماندهی شود، افزود: امروز زمین‌های ارزشمند دماوند در حال خرید و فروش بوده و این خلاف انصاف است که برای تخریب این اراضی ارزشمند، قانون را دور بزنیم، دستگاه قضایی نیز از تصاحب اراضی ملی دماوند گذشت نخواهد کرد.

این مقام قضایی با اشاره به اینکه مرجع تشخیص نوع زمین، جهاد کشاورزی است تصریح کرد: امروز قانون به فراموشی سپرده شده در حالی که وظیفه جهاد کشاورزی و منابع طبیعی تخریب و برخورد با اینگونه ساخت و سازهاست.

وی اصل موضوع را اجرای قانون دانست و خاطرنشان کرد: آن چیزی که موجب دلخوری و نارضایتی مردم می‌شود، رعایت نشدن قانون است؛ عده‌ای برای تصاحب منابع ملی و بیت‌المال کمر همت بسته‌اند، این افراد به مقامات و موقعیت‌ها دسترسی دارند کما اینکه در دماوند عرصه کشاورزی را به روش‌های مختلف تصاحب می کنند.

معتمدین معین پل ارتباطی بنیاد و جامعه ایثارگری هستند

سعید اوحدی در جلسه هم‌اندیشی با جمعی از اعضای شبکه معتمدین معین با تاکید بر اهمیت جایگاه معتمدین معین گفت: امام جعفر صادق (ع) می‌فرمایند اگر گوشه‌ای از نعمات خداوند به سمت شما آمد مبادا به آن نعمت بی‌تفاوت باشید و شکر آن را به جای نیاورید. مجموعه معتمدین معین هم یکی از نعماتی است که به بنیاد شهید و امور ایثارگران رسیده است و وظیفه ماست که این نعمت را بشناسیم.

وی افزود: معتمدین معین حلقه واسط و پل ارتباطی بسیار مهمی بین جامعه معزز ایثارگری و بنیاد شهید و امور ایثارگران هستند. ارتباط معتمدین معین با جامعه ایثارگری باعث می‌شود بتوانند یکی از اجزای کلیدی ترویج فرهنگ ایثار و شهادت باشند. یکی دیگر از رسالت‌هایی که بر دوش معتمدین معین قرار دارد تبیین و انتقال اهداف و برنامه‌های بنیاد شهید و امور ایثارگران به جامعه ایثارگری است و در مقابل آن نیز باید مسائل و نقطه نظرات جامعه گرانقدر ایثارگری به بنیاد شهید و امور ایثارگران منتقل شود.

معاون رییس جمهور موضوع اعتمادسازی در جامعه را از ضروریات امروز کشور دانست و گفت: کشور تحت ظالمانه‌ترین و بی‌سابقه‌ترین فشارهای استکبار جهانی قرار دارد. یکی از سرمایه‌های مهمی که در چنین شرایطی می‌تواند باعث موفقیت شود وجود اعتماد بین مردم و نظام است و استکبار جهانی نیز همین موضوع را مورد هدف قرار داده است و جامعه ایثارگری نیز به عنوان اصیل‌ترین بخش جامعه، هدفی جدی برای این موضوع است. لذا در چنین شرایطی است که فعالیت‌های معتمدین معین اهمیتی دوچندان پیدا می‌کند.

اوحدی افزود: یکی از آسیب‌های بزرگی که در پی شیوع بیماری کرونا شاهد آن بودیم دور شدن مسئولان از ایثارگران است. امروز و با چنین وضعیتی مجموعه‌ای مانند معتمدین معین می‌تواند این خلأ ارتباطی را پر کند و باید در پی روش‌های نوین برای ارتباط با جامعه ایثارگری باشیم.

اعضای شبکه معتمدین معین حاضر در این جلسه نیز به بیان نظرات، پیشنهادات و دغدغه‌های خود پرداختند.

ارائه سهام به فرزندان سوم و چهارم چاره درد رشد منفی جمعیت نیست

محمد مهدی تندگویان گفت: به نظر می‌رسد، اختصاص مشوق‌های مقطعی در تمام زمینه‌ها از قبیل ازدواج و فرزندآوری پاسخگو نیست و مشوق‌های ما باید به صورت مادام‌العمر و بدون وابستگی به متغیرهای دیگر باشد.

وی با بیان اینکه مشوقی مانند بورس کاملا وابسته به متغیرهای دیگر است، ادامه داد: سود و ضرر مشوقی مانند بورس و اینکه به طور دقیق در چه دوره‌ای امکان استفاده از آن وجود دارد مشخص نیست.

معاون ساماندهی امور جوانان وزارت ورزش و جوانان با اشاره به بلاتکلیفی مردم در بحث‌هایی مثل سهام عدالت، افزود: منظور از مشوق‌های دائمی، مشوق‌هایی است که به صورت ملموس در زندگی خانواده‌ها لحاظ شود مانند معاف شدن از مالیات به صورت پلکانی و به تعداد فرزندان، معاف شدن از پرداخت‌های درمان و بیمه به صورت پلکانی و یا افزایش حقوق به صورت کاملا مشخص و مشهود و نه به عنوان یک کمک عائله‌مندی که تاثیر چندانی هم نخواهد داشت.

تندگویان معتقد است این مشوق‌ها باید بر مبنای تعداد فرزندان به طور دقیق و مادام‌العمر بر میزان افزایش حقوق و یا تاثیر آن برای بازنشستگی را مشخص کند.

وی با بیان اینکه ارائه مشوق‌هایی مانند وام نمی‌تواند در مباحث افزایش جمعیت و ازدواج کمکی کند، اظهار کرد: باید یک بررسی اساسی در زمینه رسیدن به جمعیت جایگزین انجام شود تا جمعیت جانشین کشور به سمت جلوگیری از کاهش رشد جمعیت و کاهش رشد منفی جمعیت برود.

معاون ساماندهی امور جوانان وزارت ورزش و جوانان تشریح کرد: باید تعداد فرزندان را به عنوان هدف مشخص، خانواده ایده‌آل را طبق آن شناسایی و سپس بر مبنای آن مشوق‌های دائمی برای خانواده‌ها لحاظ کنیم، در غیر این صورت با مشوق‌های کوتاه مدت، مقطعی و وابسته نمی‌توان به افزایش زاد و ولد دست یافت.

به گفته تندگویان، باید جایگاه خانواده را در دریافت‌هایی پرداختی دولت نظیر وام‌هایی که در مباحث تولید، اشتغال، مسکن و تمام امکانات رفاهی نظیر مسکن مهر و... مشخص کنیم و به گونه‌ای نباشد که افراد مجرد بتوانند از تمامی تسهیلات استفاده کنند و دیگر انگیزه‌ای برای تشکیل خانواده نداشته باشند.

وی افزود: علاوه بر بحث ازدواج باید به صورت هدفمند تعداد موالید خانواده ایرانی مشخص شود و بر مبنای آن مشوق‌های ثابت، دائمی و همیشگی را لحاظ کنیم، همچنین خانواده‌ی نمونه ایرانی مد نظر باید در دریافت سایر تسهیلات و مشوق‌هایی که از سوی دولت پرداخت می‌شود در اولویت قرار بگیرند.

معاون ساماندهی امور جوانان وزارت ورزش و جوانان مشوق‌های موجود در زمینه‌ی زنان باردار و ناباروری را ناکافی و بی تاثیر دانست و اختصاص مشوق‌های مناسب برای زنان باردار، رایگان کردن خدمات درمانی برای نازایی در کشور و... را گامی موثر جهت افزایش زاد و ولد عنوان کرد.

وی در بخش دیگری از سخنان خود گفت: می‌توان برای حضور همسران در خانه به طور مشخص دستورالعمل تدوین کرد که در هنگام بارداری خانم، مشوقی در دوره‌ی کاری همسر لحاظ شود و همسر خانمی که باردار است در منزل کنارش باشد و در انجام امور کمکش کند.

تندگویان معتقد است می‌توان در پرداخت‌های سرپرست خانواده به عنوان مردی که تعداد موالیدش افزایش می‌یابد مشوق‌هایی ثابت لحاظ شود.

وی در انتها با اشاره به شیوع بیماری کرونا که جمعیت را تحت تاثیر خود قرار داده است، گفت: با توجه به اینکه بیماری کرونا می‌تواند در حوزه جمعیت یک هشدار جدی ایجاد کند، اگر این موارد انجام نشود با کاهش ازدواج و زاد و ولد و در نهایت کاهش جمعیت مواجه خواهیم شد و ما به طور جد نگران رشد منفی جمعیت تا هنگامی که این بیماری اتمام یابد، هستیم.

با، سیدعلی موسوی نماینده مردم ملکان از تدوین طرحی در مجلس برای تشویق زاد و ولد خبر داده بود که در آن پیش‌بینی شده است برای فرزندان سوم و چهارم به بعد سهامی از شرکت‌های معتبر دولتی، تحت عنوان سهام آیندگان، تخصیص داده شود.

پرسنل اورژانس آموزش‌های کرونایی را آنلاین فراگرفتند

سید پژمان آقازاده معاون آموزش همگانی، مهارتی و اعتباربخشی سازمان اورژانس کشور در ویدئو کنفرانسی با خبرنگاران اظهار کرد: معاونت آموزش یکی از معاونت‌های اورژانس است که بحث‌های فرهنگی و آموزشی را چه برای پرسنل عملیاتی ۱۱۵ و هم برای افزایش اطلاعات عمومی افراد جامعه را به عهده دارد.

وی افزود: اورژانس در حال حاضر بالای ۳ هزار پایگاه شهری و جاده‌ای و بیش از ۱۷ هزار پرسنل عملیاتی دارد که توانسته‌اند تمام کشور را تحت پوشش قرار بدهند.

آقازاده ادامه داد: ما در ۵ حوزه فعالیت می کنیم، اولین حوزه فعالیتی ما در این معاونت بحث آموزش تخصصی است این آموزش مسئولیت توان علمی و عملیاتی نیروهای عملیاتی را برعهده دارد؛ بحث آموزش مجازی به دلیل شیوع کرونا فراگیرتر شد و پرسنل می‌توانند از راه دور آموزش‌های لازم را ببینند و امتحانات را هم بدهند.

معاون آموزش همگانی، مهارتی و اعتباربخشی اورژانس گفت: حوزه دوم ما بحث آموزش همگانی است، اورژانس به عنوان یکی از سازمان‌هایی که بخشی از آموزش همگانی را برعهده دارد به این وظیفه خود عمل می کند و ما در این معاونت با کمک رسانه‌ها و دیگر نهادها و همچنین حضور در بین مردم این کار را انجام می‌دهیم.

وی گفت: حوزه دیگر فعالیت ما دعوت خیرین و داوطلبان به کمک به اورژانس است که تا به الان توانسته‌ایم با کمک خیرین ۱۰۰ پایگاه اورژانس جاده‌ای را بسازیم و تجهیزات خود را تکمیل کنیم.

آقازاده خاطرنشان کرد: حوزه بعدی پژوهش است، بنا داریم کارهای علمی و عملیاتی خود را بر مبنای پژوهش قرار دهیم و از طرح‌های پژوهشی مرتبط هم استقبال می کنیم.

معاون آموزش همگانی، مهارتی و اعتباربخشی اورژانس گفت: آخرین حوزه ما اعتباریابی است، ما در این حوزه مقایسه می کنیم که با استانداردها چقدر فاصله داریم و مشکلات و اشکالات کار خود را پیدا می کنیم.

وی با بیان اینکه آخرین واحدی که به آن اشاره می کنم اعتبار بخشی و بهبود روش‌های معاونت آموزش سازمان است گفت: این واحد به عنوان یک سیستم عیب یابی و جایگاه سنجی فعالیت می کند. طبیعتاً چنین مسئله و موردی نیازمند یافتن اشکالات است تا پس از آن با استاندارد تا مقایسه کنیم و پس از رفع مشکلات خود را به استانداردها نزدیک کنیم.

آقازاده در خصوص حدود فعالیت داوطلبان در اورژانس گفت: واحد آموزش تخصصی به نیروهای اورژانس ۱۱۵ و تخصصی می‌پردازد. واحد آموزش همگانی ما در خدمت داوطلبان قرار دارد یعنی برنامه‌ای که داریم این است که اقشار از تمام جامعه آمادگی پیدا کنند و سازماندهی شوند. ممکن است که فردی کارمند بانک باشد اما علاقه داشته باشد که در ایامی مثل اربعین و نوروز کمک کند. اول باید افراد را دسته بندی کنیم و متناسب با آگاهی و دانش آنها بسته‌های آموزشی خاص خودشان را ارائه می کنیم. اگر در هر جایی از جامعه در حال زندگی باشیم دانستن مفاهیم اولیه فوریت‌های پزشکی جزو اولویت‌های زندگی است.

آقازاده اظهار کرد: داوطلبانی که در حوزه پزشکی تخصص دارند از آنها در بخش سوالات مردمی در حوزه کرونا استفاده بسیاری کردیم که توانستند کمک بسیاری کنند.

خبر

برای درمان بیماران کرونا به هلال احمر کمک «۱۰ میلیون فرانکی» شد

کریم همتی، رئیس جمعیت هلال احمر با اشاره به حضور در روستاهای محروم سیستان و بلوچستان و اجرای طرح «نذر آب ۳»، بیان کرد: توجه به رفع مشکل فرهنگی در شهرستان‌های سیستان و بلوچستان بسیار حائز اهمیت است. هلال احمر با توجه به وظیفه و رسالت ذاتی خود، برای خدمت به مردم این استان و رفع مشکلات آنها تلاش می کند.

وی ادامه داد: به همین دلیل، خیرین و همکاران ما در هلال احمر استان تهران تلاش بسیاری برای بهتر شدن اوضاع زندگی در مناطق محروم شهرستان خاش استان داشته‌اند.

کمک ۱۰ میلیون فرانکی به هلال احمر ایران برای کنترل بیماری کرونا

همتی افزود: ۴۰۰ میلیون فرانک از سوی جمعیت‌های ملی برای کمک به بیماران مبتلا به کرونا در سراسر جهان در نظر گرفته شده که از این میزان، ۱۰ میلیون فرانک به ایران اختصاص یافته است و به زودی در اختیار هلال احمر ایران قرار می گیرد.

رئیس جمعیت هلال احمر با بیان اینکه مشکلات و انتظارات جوانان و امدادگران به حق بوده؛ چراکه کم و کاستی‌هایی به وجود آمده است، تاکید کرد: باید تلاش کنیم همراهی جوانان و امدادگران را حفظ کنیم، موضوع کمبود نیروها و ریزش آنها، بسیار جدی است که با همفکری صاحبان اندیشه باید این مشکل را برطرف کرد.

وی در این جلسه و بنا بر درخواست معاون امداد جمعیت هلال احمر سیستان و بلوچستان، از اختصاص سه دستگاه خودروی کامیونت، ۲ قایق و یک تریلر به این جمعیت خبر داد.

همتی در دیدار با سردار کرمی فرمانده قرارگاه قدس جنوب شرق کشور، گفت: ما خواهان همکاری خوب با قرارگاه قدس جهت حل مشکلات مردم خصوصا محرومان هستیم.

رئیس جمعیت هلال احمر افزود: هم جمعیت هلال احمر و هم قرارگاه قدس ظرفیت‌های بالایی برای خدمت به مردم دارند و امضای تفاهم‌نامه‌های مختلف و همکاری متقابل این ظرفیت‌ها را مضاعف خواهد کرد. ما از ظرفیت‌های خیرین و داوطلبان برای رفع محرومیت‌های مردم براساس فلسفه و حس انسان‌دوستی که از ارکان مهم شکل گیری جمعیت‌های هلال احمر و صلیب سرخ است، استفاده می کنیم.

وی تاکید کرد: علاوه بر کمک‌های انسان دوستانه، ضرورت دارد که جمعیت هلال احمر و قرارگاه قدس در موضوع فرهنگ‌سازی و تاب آوری اجتماعی خصوصا در مناطق محروم ورود کنند. آموزش سبک زندگی ایرانی-اسلامی و آموزش‌های همگانی از جمله موارد مهمی است که نیاز است با هم افزایی جمعیت هلال احمر و قرارگاه قدس دنبال کنیم.

سردار کرمی نیز در این دیدار با تقدیر از نگاه ویژه همتی، افزود: این تفکر اساسی که از ظرفیت‌های یکدیگر برای رفع مشکلات مردم استفاده کنیم، تفکری درست و جهادی بوده، چراکه جزیره‌ای عمل کردن هیچگاه جواب نداده است. توجه به فرهنگ و تعریف پیوست فرهنگی برای همه اقدامات ضرورت اساسی است.

فرمانده قرارگاه قدس جنوب شرق کشور افزود: زیرساخت‌های خوبی در استان سیستان و بلوچستان ایجاد شده است اما برای بهره برداری درست، نیاز به فرهنگ سازی مناسب داریم. هم مرزی با پاکستان، بندر چابهار و سواحل مکرون از جمله ظرفیت‌های خوب این استان است.

سردار کرمی افزود: جمعیت هلال احمر ورود بسیار خوبی در رفع مشکلات مردم مناطق محروم داشته است و همه ما تلاشمان کارآمدی نظام اسلامی است. سپاه آمادگی دارد دوشادوش جمعیت هلال احمر برای مرتفع ساختن مشکلات و کارهای ماندگار فرهنگی گام بردارد.

وی گفت: وجود حاشیه نشینی در زاهدان یک معضل بوده که لازم است با برنامه ریزی مناسب و ریشه یابی درست و فرهنگ سازی و اشتغال آفرینی، این معضلات را حل کنیم. اگر جمعیت هلال احمر و سپاه با کمک نهادهای آموزشی بتوانند در این راه قدم بردارند بسیاری از معضلات حل خواهد شد..

بانک آینده
AYANDEH BANK

بیش از ۱۸ هزار سهم سهام عدالت در بانک آینده فروش رفت

به گزارش اقتصاد آینده / پول سهام عدالت برای سهامدارانی که از طریق بانک آینده اقدام به فروش سهام خود کرده‌اند، تاکنون رأس موعد پرداخت شده است.
روند فروش سهام عدالت سهامدارانی که در بازه زمانی پانزدهم تیر تا چهارم شهریور امسال از طریق این بانک اقدام کرده‌اند، بیش از ۱۸ هزار سهم، به ارزش بیش از ۸۲میلیارد ریال است که فرآیند واریز پول سهام عدالت برای متقاضیان فروش آن، صورت گرفت و به حساب آن ها واریز شد.
برای متقاضیانی که تاکنون با وجود ثبت نام، واریزی نداشته اند، باید برای آگاهی از وضعیت کارگزار ناظر خود با مرکز اطلاع رسانی ذی نفعان بازار سرمایه و سهام عدالت به شماره ۱۵۶۹، تماس حاصل نمایند، چون ممکن است کارگزار ناظر برخی از این متقاضیان محترم، کارگزاری دیگری باشد.

گزارش

بورس چگونه دست دلالان را کوتاه می‌کند؟

این روزها قیمت خودرو به موضوعی مهم در زندگی مردم تبدیل شده و تغییر روزانه قیمت ها باعث به هم ریختن آرامش خانواده ها شده است. در این میان دولت برای مدیریت بازار خودرو و حذف تقاضای سرمایه‌ای شیوه قرعه کشی را برای توزیع خودرو در بازار انتخاب کرد اما این شیوه نیز نتوانست بازار خودرو را به تعادل برساند و افزایش روزانه قیمت خودرو همچنان ادامه دارد.
فرض کنید امروز فردی قصد خرید خودرو برای خود را دارد، او در مقابل خود دو راه بیشتر نخواهد دید، مسیر اول این است که در طرح‌های فروش دو شرکت خودروساز شرکت کند که با توجه به تفاوت زمانی زیاد ثبت‌نام و تحویل خودرو، عرضه‌های محدود و تقاضای بیش از حد راهی پرهزینه و کم‌فایده به نظر می‌رسد. مسیر دوم هم تن دادن به قیمت‌های غیرمنطقی و عجیب موجود در بازار آزاد است که توسط نرم‌افزارها و سایت‌های خرید و فروش خودرو بالا و پایین می‌شود.
در این میان، دلالان از این فضای بدون نظارت و تقریباً رهاشده سوءاستفاده کرده و بدون هیچ ملاک و معیاری قیمت‌ها را جابه‌جا می‌کنند تا جایی که قیمت پراید در بازار آزاد تا بیش از دو برابر قیمت مصوب کارخانه نیز به فروش رسید.
البته شکاف زیاد میان قیمت کارخانه با قیمت بازار آزاد منحصر به پراید نیست بلکه بررسی‌ها نشان می‌دهد که به صورت کلی در بازار خودرو میانگین اختلاف قیمت بازار و کارخانه حدود ۴۷ میلیون تومان است و خودروها به‌طور میانگین، نزدیک به ۷۵ درصد بیشتر از قیمت کارخانه‌ای خود معامله می‌شود.
بر اساس تحلیل‌های انجام شده که از محاسبه‌ی حاصل‌ضرب میانگین اختلاف قیمت در میانگین تیراژ خودروهای اشاره شده به دست آمده است می‌توان نتیجه گرفت که مجموعا رانت توزیع شده در بازار خودرو به بیش از ۴۰ هزار میلیارد تومان می رسد که این رقم چیزی نزدیک به ۱۰ درصد کل بودجه کشور می‌شود.
محمدرضا نجفی، رئیس هیات تحقیق و تفحص از خودروسازی در مجلس دهم با تاکید بر اینکه منتفع واقعی خودروسازی در ایران دلالان و واسطه‌ها هستند و حذف دلالان و واسطه‌ها در کوتاه مدت می‌تواند بازار خودرو را از وضعیت فعلی خارج کند، گفت: ما در بررسی‌های خود متوجه شدیم با ۴ کارت بانکی حدود هزار و ۳۰۰ خودرو خریداری شده و طبعا (صاحبان) این ۴ کارت تعیین کننده قیمت در بازار می‌شوند.
برای شکستن حباب عجیب قیمتی بازار خودرو، قطعاً به ساز و کاری منظم برای کشف قیمت واقعی خودروها نیاز است تا عرضه و تقاضا به صورت شفاف در مقابل هم قرار گرفته و قیمت منطقی و واقعی هر خودرو کشف شود. بر این اساس به نظر می رسد که فروش خودرو در بورس در کنار ساز و کاری برای اخذ مالیات از تفاوت بین قیمت کارخانه و بازار موجب خواهد شد تا سوداگری از بازار خودرو رخت بسته و قیمت های خودرو به صورت منطقی تعیین شود.
در همین راستا، پدرام داودی پژوهشگر اقتصادی معتقد است که بورس خودرو می تواند با بازتوزیع رانت ناشی از اختلاف قیمت بین کارخانه و بازار آزاد بین تعداد زیادی از افراد عملا سهم رانت جویان را از رانت ایجاد شده کاهش داده و در کل از انگیزه اقتصادی سوداگران بکاهد.
همچنین میلاد بیگی کارشناس صنعت خودرو نیز در گفت و گو با فارس درباره این موضوع گفت: وقتی بازار خودرو کم عمق است و عرضه کننده و تقاضا کننده خودرو به صورت شفاف در کنار یکدیگر نیستند، نمایشگاه داران و سایت‌ها به راحتی می‌توانند به صورت کاذب قیمت‌ها را بالا ببرند در حالی که اگر خودرو در بورس به فروش برسد این مشکل رفع می‌شود. شفافیت بازار بورس موجب می‌شود که قیمت گذاری خودرو به صورت منطقی‌تر و معقول‌تر انجام شده و قیمت خودرو به نقطه تعادل واقعی بازار نزدیک‌تر باشد.
تجربه نشان داده طرح‌های مختلف عرضه خودرو هیچگاه نتوانسته است به طور کارآمد به رفع نیاز در بازار بزرگ خودرو بپردازد و علی رغم محدودیت‌هایی که در ثبت نام گذاشته می‌شود، همواره عده بسیار زیادی به قصد واسطه‌گری و بدون نیاز در این طرح‌ها ثبت‌نام کرده و تعادل را در بازار خودرو به هم می‌زنند.
بر این اساس به نظر می‌رسد که ایده عرضه خودرو در بورس و اخذ مالیات از اختلاف قیمت بین کارخانه و بازار آزاد می‌تواند تقاضای سرمایه‌ای موجود در بازار خودرو را کاهش داده و به این ترتیب مصرف کنندگان واقعی را به حق خود که همانا خرید خودرو با قیمت منطقی است، برساند.

تحریم دارو؛ بازی آمریکا با جان شهروندان ایرانی

وقتی مدعی حقوق بشر، قوانین بین الملل را زیر پا می گذارد



دولت آمریکا مدعی است که معافیت‌هایی برای واردات بشردوستانه در نظام تحریم‌هایش علیه ایران در نظر گرفته، اما آنچه بیشتر از این معافیت‌ها منجر به زیان و محرومیت شهروندان ایرانی به حق سلامت شده،تحریم‌های گسترده علیه بانک‌های ایرانی است که توانایی ایران را در پرداخت هزینه واردات بشردوستانه محدود نموده است.
به گزارش خبرنگار اجتماعی خبرگزاری دانشجو؛ حق سلامتی یکی از حقوق بنیادین بشری در نظام بین المللی حقوق است که با به رسمیت شناختن این حق، دولت‌ها در برابر اتباع‌شان متعهد و مسیول به تامین و تضمین این حق هستند و با وجود اینکه دولت‌ها نسبت به تامین حق سلامتی شهروندان دیگر کشورها مسیولیتی ندارند، اما اجازه ندارند با اقدامات خود منجر به ایجاد ضرر بر حق سلامتی دیگر شهروندان شوند حالا، اما تحریم‌ها علاوه بر اثراتی که بر سیاست‌ها و اهداف کلان کشورها می گذارد در نهایت بصورت مستقیم و غیرمستقیم بر حق و حقوق شهروندان کشورهای مورد تحریم ویژه حق سلامتی آن‌ها تاثیر منفی گذاشته است؛ در این خصوص ایران و شهروندان ایرانی نیز از این اثرات منفی تحریم‌ها دور نمانده‌اند و حالا در ایام شیوع جهانی ویروس کرونا، شهروندان ایران بیش از هر حق دیگری از حق سلامتی محروم مانده‌اند و این اتفاق خلاف اصول حقوق بشر است.
اولین اشاره مبانی جهانی به حق بر سلامت در ۵۵منشور ملل متحد آمده است؛ بند ب این ماده می گوید: دولت‌ها متعهد به ترویج راه‌حل‌هایی برای مشکلات مربوط به‌سلامت هستند و در اساسنامه سازمان بهداشت جهانی، سلامتی را نه صرفاً به معنای فقدان بیماری بلکه در مفهوم سلامت کامل جسمی و روانی شناخته و هدف سازمان جهانی بهداشت را ارتقای سطح سلامتی تمام افراد جهان تا بالاترین حد ممکن است و مقدمه اساسنامه سازمان بهداشت جهانی، بهره‌مندی از بالاترین استاندارد قابل حصول سلامتی را یکی از حق‌های بنیادی هر انسانی می‌داند.
از طرفی کمیته‌ی حقوق اقتصادی، اجتماعی و فرهنگی در تفسیر عمومی شماره ۱۴ خود، دسترسی به داروهای اساسی را حقی بشری خوانده و این حق را اصلی‌ترین حق برای تحقق عالی‌ترین سطح قابل حصول سلامت جسمی و روانی می‌داند و البته در کنار همه این مواد، کمیسیون حقوق بشر ملل متحد نیز می گوید: دسترسی به دارو در بیماری‌های فراگیر لازمه تحقق حق بر سلامت است.
در ادامه مواد و اصولی حقوق بشر که بر حق سلامت تاکید می کنند باید به ماده ۱۷ اعلامیه جهانی حقوق بشر اشاره کرد، که به حق بر سلامتی تأکید داشته است.
ماده ۷۱ میثاق بین المللی حقوق اقتصادی، اجتماعی و فرهنگی، حق هر فردی را به بهره‌مندی از بالاترین استاندارد قابل حصول سلامتی جسمی و روانی به رسمیت می‌شناسد.
ماده ۷ کنوانسیون محو کلیه اشکال تبعیض نژادی، دولت‌های عضو را متعهد ساخته تا حق هر فردی را نسبت به سلامتی عمومی، مراقبت پزشکی، تأمین اجتماعی و خدمات اجتماعی تضمین کنند. ماده ۷۱ کنوانسیون محو کلیه اشکال تبعیض علیه زنان، دولت‌های عضو را مکلف به اتخاذ اقدامات مقتضی برای تضمین دسترسی یکسان زنان و مردان به خدمات مراقبت سلامتی کرده است؛ و این بخشی از اصول و موادی است که بر اساس حقوق بشر و قوانین سازمان ملل متحد لازم به اجراست و همه کشورها متعهد در برابر آن؛ بطوریکه باید در مسیر بهره‌مندی از این حق، هیچ مانع و محدودیتی برای افراد یا گروه‌هایی از افراد ایجاد نکنند و یا موانع موجود را از بین ببرند و در برابر تعرض به و یا نقض این حق توسط ارکان یا مؤسسات دولتی یا اشخاص خصوصی از افراد و شهروندان خود حمایت کند و متعهد است تا اقدامات ضروری را برای برآورده ساختن نیازهای افراد در خصوص سلامتی انجام دهد.
حال در کنار همه مواد و اصول باید گفت که هرگونه تحریم اقتصادی که حق حیات را در مفهوم گسترده آن شامل حق برخورداری استاندارد از ضوابط مناسب زندگی، غذا، دارو، خدمات درمانی، پوشاک، مسکن و سایر ضروریات اولیه برای هر انسان به صورت کلی یا جزئی خدشه دار کند، ناقض این حق و حقوق بشر خواهد بود؛ دسترسی به انواع دارو و تجهیزات پزشکی برای کشف بیماری‌ها و درمان آن، جلوگیری از گسترش بیماری در بدن بیمار و سرایت به دیگران یکی از راه‌های تحقق حق سلامت انسانهاست و این مسأله در ایران بیش از پیش مهم است چراکه با توجه به آمار سازمان جهانی بهداشت، ایران در سال ۲۰۱۷ از لحاظ مصرف دارو در ۱۰ کشور نخست دنیا و دومین کشور در آسیا بعد از چین است.
طبق حق بر سلامت و همچنین حق دسترسی به داروهای اساسی، دولت‌ها موظف‌اند که دسترسی و امکان تهیه داروها را برای همه تضمین کنند و از وجود محدودیت‌ها یا موانع در دسترسی به داروهای اساسی پیشگیری کنند، اما با شیوع ویروس کرونا تأمین تجهیزات پزشکی و دارویی برای درمان بیماران کرونایی از سوی ایران، با دشواری‌های بسیاری روبرو شد چراکه دولت آمریکا، هر کشور و نهاد و شرکتی را که دست به معامله و مبادله کالاهای پزشکی و درمانی با ایران بزند را مورد تحریم‌های ثانویه خود قرار می‌دهد و عملاً مانع صادرات دارو و تجهیزات پزشکی به ایران شده است؛ اقدامی که نقض حق بر سلامتی ایرانیان تلقی می‌شود، گرچه گفته می‌شود که دولت آمریکا معافیت‌هایی برای واردات بشردوستانه در نظام تحریم‌هایش علیه ایران در نظر گرفته است.
در تعریف تحریم‌های ثانویه باید گفت: در صورتی که تحریم کننده بر دولت‌هایی که با کشور مورد تحریم به ایجاد رابطه مبادرت ورزیدند محدودیت و ممنوعیت اعمال کند تحریم ثانویه صورت می گیرد.
البته دولت آمریکا مدعی است که معافیت‌هایی برای واردات بشردوستانه در نظام تحریم‌هایش علیه ایران در نظر گرفته، اما آنچه بیشتر از معافیت‌ها منجر به زیان و محرومیت شهروندان ایرانی از حق سلامت شده،تحریم‌های گسترده علیه بانک‌های ایرانی است که توانایی ایران را در پرداخت هزینه واردات بشردوستانه محدود نموده و ایران را با مشکلاتی در زمینه تهیه داروهای مورد نیاز شدید برای مقابله با کرونا، مواجه نموده است اقدامی که شهروندان ایرانی را از حق بهبودی سریع محروم میکند و این مصداق دقیق نقض حق سلامتی ایرانیان به دلیل تحریم‌های دولت آمریکاست.

دولت مانع سرازیر شدن نقدینگی از سهام به بازار مسکن شود

مصطفی قلی خسروی درباره افزایش این روزهای قیمت مسکن اظهار کرد: اینکه بخش مهمی از نقدینگی کشور وارد بورس شده اتفاق خوبی است زیرا کنترل نقدینگی در این بخش به آرامش بازارهای موازی منجر می‌شود. به هر حال اگر اصلاح بازار سرمایه ادامه پیدا کند تأثیر خود را به شکل هجوم نقدینگی به بازارهای مسکن، ارز و طلا نشان می‌دهد.
وی افزود: از طرف دیگر سهامداران باید نگاه بلند مدت به بورس داشته باشند و نوسانات کوتاه مدت را نادیده بگیرند. سهامداران اطمینان داشته باشند در میان مدت و بلند مدت سود خواهند کرد.
خسروی با تاکید بر اهتمام دولت برای حفظ بازار سهام گفت: به اعتقاد من انتخابات آمریکا تأثیری بر اقتصاد ایران و به تبع آن بورس ایران ندارد؛ زیرا هر کس انتخاب شود با توجه به چارچوب مشخصی که سیاست‌های کلان آمریکا دارد با ملت ایران دشمنی خواهد کرد. فرقی نمی‌کند که شخص منتخب، ترامپ باشد یا جو بایدن. فراموش نکنیم دولتمردان آمریکا دشمنان قسم خورده نظام و ملت ایران هستند.
رئیس اتحادیه مشاوران املاک درباره این شائبه که دریافت کمیسیون دفاتر املاک بر اساس ارزش ثمن معامله در افزایش قیمت مسکن تأثیر گذار است گفت: به هیچ عنوان این طور نیست. بارها اعلام کرده‌ایم اگر قیمت مسکن افزایش پیدا کند بازار وارد رکود می‌شود و این به ضرر مشاوران املاک است. لذا هیچکس حاضر نیست رونق را فدای مقدار ناچیزی حق الزحمه کند.
خسروی تصریح کرد: عزیزانی که ادعا می کنند مکانیزم کمیسیون در بازار مسکن تأثیر گذار است احتمالاً به تلاش ما برای تغییر این فرایند واقف نیستند.
وی با اشاره به حق الزحمه مشاوران املاک شهر تهران که در حال حاضر تا ۵۰۰ میلیون تومان، نیم درصد از هر یک از طرفین است خاطرنشان کرد: ما پیشنهاد دادیم این رقم به یک درصد بدون سقف افزایش یابد و از فروشنده دریافت شود؛ زیرا خریدار که بعضاً همه اموال خود را نقد کرده تا یک خانه بخرد پولی در اختیار ندارد. در بسیاری از کشورها شش درصد از فروشنده، کمیسیون دریافت می کنند. اما پیشنهاد ما برای یک درصد هم مورد موافقت قرار نگرفت.
رئیس اتحادیه مشاوران املاک تهران همچنین اظهار کرد: پیشنهاد رایگان شدن قراردادهای متمم را نیز ارائه کردیم. در خصوص تمدید اجاره نیز گفتیم که از یک چهارم به یک هشتم مبلغ اجاره کاهش پیدا کند. قراردادهای مشارکت نیز هم اکنون هم بر اساس ارزش ملک و هم بر اساس آورده سازنده محاسبه می‌شود که ما در نظر داشتیم این رقم را به سه دانگ ارزش ملک کاهش دهیم یعنی اگر یک قرارداد مشارکت ۱۰ میلیارد تومان ارزش داشته باشد فقط ۲.۵ میلیارد تومان مشمول کمیسیون شود. اما همانطور که گفتم فعلاً این پیشنهادات مورد تأیید قرار نگرفته است.

تحریم یکجانبه آمریکا آخرین فرصت برای نجات صنعت خودرو است

مرتضی شجاعی، با بیان اینکه پس از خروج آمریکا از برجام و تلاش آمریکایی‌ها برای نابودی صنعت خودروی ایران، شرکای خودروسازان کشور از جمله PSA، رنو، برلیانس و کیا ایران را ترک کردند، گفت: اغلب کشورهای صاحب‌نام در صنعت خودرو همکاری با شرکای خارجی در زنجیره تأمین دارند و همواره تلاش داشته‌اند وابستگی به صنایع پایین‌دستی سایر کشورها را کاهش دهند، اما در ایران به جهت سایه سنگین تحریم‌های اقتصادی، برنامه‌ریزی مبتنی بر همکاری با طرف‌های خارجی ریسک بالایی دارد.
وی افزود: مضاف بر نگرانی ناشی از تحریم و تنها ماندن صنعتگران، اساساً انتخاب شرکایی نظیر پژو و رنو با هدف انتقال فناوری ساخت خودرو به کشور، خطای فاحشی است؛ چراکه به اذعان مدیران صنعت خودروی کشور آنها در انتقال فناوری به‌شدت مقاومت می‌کنند و از طرفی تورم‌های سنگین اقتصاد ایران، به مالکان خودروهای ذاتاً فرانسوی پس از چند سال به جهت استهلاک بالا، هزینه‌های سنگینی تحمیل می‌کند.
شجاعی تصریح کرد: ناتوانی در تولید خودروهایی نظیر تندر ۹۰ با وجود سابقه بیش از یک دهه تولید در ایران خودرو و سایپا با مصداق نوع نگرش فرانسوی‌ها به شرکای صنعتی‌شان و سیاست‌گذاری‌های اشتباه ماست.
وی در ادامه افزود: محدودیت‌های ارزی و قطع همکاری شرکای خارجی ناشی از تحریم را می‌توان فلج‌کننده تلقی کرد؛ این یک نگاه است. در صورتی که به بررسی جنبه مثبت تحریم صنعت خودرو نشان می‌دهد، محدودیت واردات خودرو به کشور و مضیغه ارزی، بستر را طی ۲ سال اخیر برای خودروسازان فراهم کرده تا از بازار بکر و تضمین شده خودروی ایران استفاده کنند و یکبار برای همیشه از مونتاژکاری صرف به تولید مبتنی بر دانش بومی روی آورند.
این کارشناس خودرو درباره پیامدهای همکاری اخیر خودروسازان با وزارت دفاع برای تأمین برخی از قطعات تحریم شده خودرو گفت: عملیاتی شدن این گونه اقدامات به طور حتم می تواند تنوع تولید خودروسازان را که یکی از مشکلات فعلی صنعت خودرو است، رفع کند. در صورت تولید انبوه خودروهای با تکنولوژی بالا، کاهش شکاف میان قیمت بازار و کارخانه محقق خواهد شد؛ چیزی که امروز مسئله اول بازار تشنه خودروی کشور است.
شجاعی با تأکید بر اینکه چون همواره در صنعت خودرو وابسته بوده‌ایم، احساس پیچیدگی‌های عجیب و غریب در حوزه ساخت محصولات با فناوری پیشرفته داریم، گفت: اگر خودروسازان محدودیت واردات خودرو را مغتنم بشمارند و عقب‌ماندگی‌های صنعت را با ظرفیت‌های داخلی پوشش دهند، با وجود تحریم علاوه بر تأمین نیاز داخلی، توان رقابتی نیز پیدا خواهند کرد. در صورتی که خودروسازان به فرصت فعلی بی توجه باشند و صرفاً به آن از جنبه تهدید نگاه کنند، در آینده به دلیل شکاف بیشتر کیفیت و فناوری تولیداتشان با محصولات روز دنیا، حتی بازار داخلی را نیز از دست خواهند داد.

نوبت‌دوم

آگهی مناقصه

شهرداری خور به استناد مصوبه شماره ۲۸۷ مورخ ۱۳۹۹/۵/۱۱ شورای محترم اسلامی شهر خور در نظر دارد نسبت به برگزاری مناقصه آسفالت از محل اعتبارات داخلی شهرداری با رعایت کلیه ضوابط و مقررات و بکارگیری پیمانکار و اجرای آسفالت معابر و کوچه هایی که برنامه ریزی شده و در دستور کار قرار گرفته تا سقف مبلغ ۱۰/۰۰۰/۰۰۰/۰۰۰ ریال با رعایت آیین نامه مالی شهرداری و برابر قانون و مقررات از طریق آگهی مناقصه اقدام نماید.

متقاضیان می توانند جهت دریافت فرم مناقصه، سایر مدارک و شرکت در مناقصه مذکور تا پایان وقت اداری ساعت ۱۴:۳۰ روز سه شنبه مورخ ۹۹/۰۶/۳۰ به شهرداری مراجعه نمایند.

علی اصغر خادمی_شهردار خور
شناسه آگهی: ۹۷۵۶۶۷

نوبت‌دوم

آگهی مزایده

شهردار خور به استناد مصوبه شماره ۲۵۱ مورخ ۱۳۹۸/۱۲/۱۷ شورای محترم اسلامی شهر خور در نظر دارد نسبت به فروش ۱۰ قطعه زمین مسکونی به شماره پلاکهای ۴۸۶ الی ۴۹۵ واقع در مجتمع مسکونی مهدیه از طریق مزایده و به قیمت کارشناسی از طریق آگهی مزایده و دریافت بهای آن بصورت نقد اقدام نماید.

(پرداخت هر نوع مالیات و عوارض به عهده خریدار می باشد) متقاضیان می توانند جهت دریافت فرم پیشنهاد قیمت، سایر مدارک و شرکت در مزایده مذکور تا پایان وقت اداری ساعت ۱۴:۳۰ روز سه شنبه مورخ ۹۹/۰۶/۳۰ به شهرداری مراجعه نمایند.

علی اصغر خادمی_شهردار خور
شناسه آگهی: ۹۷۵۶۶۵

گفت‌وگو

جهش تولید در صنعت لوازم خانگی با تسهیل اختصاص ارز

«سید عباس هاشمی» افزود: در سه ماه نخست امسال تخصیص ارز قابل توجهی به صنایع لوازم خانگی انجام نشده بود، با این حال آمارها حاکی از رشد تولید در این صنعت در مقایسه با مدت مشابه پارسال است.
وی گفت: این افزایش تولید ناشی از موجودی مواد اولیه، اجزا و قطعاتی بود که از پاییز پارسال توسط شرکت‌ها در انبارها دپو شده و موجود بود.
به گفته این مقام صنفی، بانک مرکزی با توجه به همه محدودیت‌ها و شرایط ارزی کشور، ارز نیمایی که همان ارز حاصل از صادرات است را در اختیار صنعتگران لوازم خانگی قرار می‌دهد، اما مساله اصلی تامین به موقع این ارز است.
وی ابراز امیدواری کرد: روند مثبت تخصیص ارز تداوم یابد تا بتوان جهش تولید را در عمل محقق کرد.

داخلی سازی صنعت لوازم خانگی

دبیر کل انجمن صنایع لوازم خانگی ایران ادامه داد: در صنعت لوازم خانگی به طور میانگین بین ۳۰ تا ۳۵ درصد اقلام وارداتی است و بقیه ۶۵ تا ۷۰ درصد بسته به پلتفرم واحدهای تولیدی، بومی سازی شده است.
وی گفت: در عین حال در صنعت لوازم خانگی گازسوز، داخلی سازی بیش از ۹۰ درصدی اتفاق افتاده است.
هاشمی یادآور شد: پایین‌ترین میزان داخلی‌سازی مربوط به تلویزیون است که ۳۵ درصد بوده و در اکثر کشورهای تولیدکننده تلویزیون نیز به همین اندازه است، زیرا «ماژول» که بالاترین ارزش را در بین قطعات متشکله تلویزیون دارد، تنها توسط سه برند بزرگ در جهان تولید می‌شود.

نیاز ارزی صنعت لوازم خانگی

وی، نیاز ارزی سالیانه لوازم خانگی را بین ۱.۲ تا ۱.۳ میلیارد دلار عنوان و تاکید کرد: وضعیت ارزی کشور به گونه ای است که صنایع باید به سمت داخلی‌سازی هرچه بیشتر حرکت کنند؛ سال گذشته در صنعت لوازم خانگی بیش از ۲۲۰ میلیون دلار داخلی سازی اتفاق افتاد، امری که به سرعت در حال توسعه است.
این مقام صنفی، برنامه داخلی سازی حدود ۱۰ میلیارد دلاری وزارت صنعت، معدن و تجارت تا سال ۱۴۰۰ را یادآور شد و افزود: در بخش لوازم خانگی با توجه به اطلاعات دریافتی از واحدهای صنعتی و بسترسازی انجام شده از سوی این انجمن، تعامل خوبی بین قطعه‌سازان و تولیدکنندگان محصولات نهایی و حرکت به سوی روابط برد-برد شاهدیم.
هاشمی اضافه کرد: افزایش عمق داخلی‌سازی در فن‌ها و بردهای الکترونیک، یکی از دستاوردهای تعاملات بین قطعه‌سازان و فعالان صنعت لوازم خانگی است که تا پایان امسال خبرهای خوبی از این حوزه خواهیم شنید.
وی خاطرنشان کرد: در موضوع بردهای الکترونیکی، تحول بزرگی در کشور اتفاق افتاده، به طوری که عمده واحدهای صنعتی در تلاشند تا پلتفرم مشترکی در این زمینه تعریف کنند؛ بطور نمونه بردی که در ماشین لباسشویی استفاده می‌شود را بتوانند با تغییر مختصری در ماشین ظرفشویی نیز به کار بگیرند.
هاشمی در عین حال یادآور شد: تولید مواردی نظیر ورق‌های فولادی، مواد و محصولات پتروشیمی، کمپرسور یخچال فریزر و غیره در اختیار صنعت لوازم خانگی نیست، بلکه اینها صنایعی جداگانه هستند که با توجه به نیازها باید در اولویت سرمایه گذاری قرار بگیرند.
وی ابراز امیدواری کرد شرایط اقتصادی کشور به سمت و سویی برود که سرمایه‌گذاران برای حضور در این عرصه ها و کاهش مشکلات این صنعت، جلب و جذب شوند.
، بررسی آمار رسمی منتشره وزارت صنعت حاکی از تولید ۵۰۱ هزار و ۱۰۰ دستگاه یخچال و فریزر از ابتدای امسال تا پایان تیرماه و رشد ۱۲.۴ درصدی آن در مقایسه با مدت مشابه پارسال است.
بر پایه این آمارها، تولید انواع تلویزیون در چهار ماهه امسال در هم‌سنجی با پارسال رشد ۶۱.۲ درصدی ثبت کرد و به ۳۴۱هزار و ۵۰۰ دستگاه رسید.
در این مدت همچنین ۲۹۰ هزار و ۴۰۰ دستگاه ماشین‌لباسشویی تولید شد که در مقایسه با چهار ماهه سال گذشته رشد ۷۰.۴ درصدی داشته است.

روزنامه اقتصادی اجتماعی

پتروشیمی‌ها در انحصار خصولتی‌ها...فسادورانت به‌دلیل بی‌توجهی به اصل صلاحیت مدیران



عبدالعلی رحیمی مظفر بیرریل گذاری مجدد در مسیر خصوصی سازی صنعت پتروشیمی تاکید کرد و گفت: پتروشیمی‌ها و معادن به‌عنوان بزرگترین صنایع کشور در انحصار خصولتی‌ها قرار دارند چراکه به اسم واگذاری و اجرای اصل ۴۴ قانون اساسی به افراد خاص یا هلدینگ‌های وابسته به دولت سپرده شده‌اند.

نماینده مردم سروستان کوار و خرامه در مجلس شورای اسلامی با اعتقاد به اینکه کمک به بخش خصوصی به معنای اصلاح قوانین و افزایش نظارت‌ها است، افزود: کارشناسان متفق‌القول هستند؛ آنچه به‌نام خصوصی سازی در عرصه پتروشیمی کشور بر مبنای واگذاری کار خانجات و سرمایه‌های عظیم به‌هلدینگ‌های خصولتی، بدون در نظر گرفتن زنجیره ارزش آنان صورت گرفته، ضربه مهلکی به برند بین‌المللی این صنعت وارد کرده است.

به گفته وی واگذاری‌های مذکور از زوایای مختلف اعم از کاهش بهره‌وری، کاهش اعتبار بین‌المللی، افزایش هزینه‌های شرکت‌ها، کاهش تاثیر گذاری بر بازارها، افزایش ریسک و کاهش جذب منابع بین‌المللی قابل بررسی است.

به‌زعم رحیمی مظفری اصلاح مسیری که با برچسب خصوصی سازی اما خصولتی سازی طی شده برای بهبود شرایط موجود صنایع پتروشیمی کشور امری ضروری است و باید این روند مورد بازنگری قرار گیرد.

این نماینده مجلس با بیان اینکه استفاده خصولتی‌ها از رانت‌های متعدد، مانع از رقابت خصوصی‌ها با آن‌ها شده است، اظهار کرد: از آنجا که دولتی‌ها و خصولتی‌ها به منابع قدرت و ثروت بیشتری دسترسی دارند عملا گوی سبقت را از خصوصی‌ها ربوده‌اند و در عین حال خروجی قابل ملاحظه‌ای در تولید محصولات پتروشیمی ندارند اما اگر بخش خصوصی به‌معنای واقعی به کار گرفته شود باز دهی آن‌ها چندین برابر خواهد شد.

گزارش

اتهام دشمنی زنگنه با پالایشگاه‌سازی، از ادعا تا واقعیت

تخریب وزارت نفت طی روزهای گذشته با حواشی همراه شده است تا اتهام عدم تمایل برای احداث و بهره‌برداری از واحدهای جدید پالایشگاهی به پیشانی وزیر نفت چسبانده شود. کشاندن پای وزیر نفت به صحن مجلس به دلیل پشت کردن وی به ایده پالایشگاه‌سازی تبدیل به پیراهن عثمانی شده است تا به هر طریقی مهر استیضاح را پای کارنامه کاری بی‌ژن زنگنه بزنند.

اما باید به ماجرای پالایشگاه‌سازی کمی عمیق‌تر نگاه شود، در این بین مواردی دیده می‌شود که منتقدین و مخالفین تعمدا حاضر به دیدن یا شنیدن آن‌ها نیستند.

مطابق قانون اجرای سیاست‌های کلی اصل ۴۴ و عنایت به بند ۴ و ۵ ماده ۲ این قانون صرفاً شرکت‌های استخراج و تولیدکننده نفت خام، گاز طبیعی و معادن نفت و گاز در گروه ۳ فعالیت‌های تعریف شده در قانون مذکور دسته‌بندی شده‌اند؛ به این معنا که دولت صرفاً مجاز به سرمایه‌گذاری در این بخش می‌باشد و مطابق ماده ۲ قانون یادشده قلمرو فعالیت‌های اقتصادی دولت از جمله مالکیت، مدیریت و سرمایه‌گذاری در بنگاه‌های اقتصادی نظیر پالایشگاه‌ها اعم از طرح‌های تملک دارایی‌های سرمایه‌ای، تاسیس شرکت، مشارکت با خصوصی و تعاونی ... به هرنحو و به هر میزان ممنوع است.

با این حال، براساس مفاد تبصره سوم ماده ۳ این قانون تنها گزینه پیش روی وزارت نفت برای ساخت پالایشگاه این است که این اقدام در ردیف سازمان‌های توسعه‌ای قرار بگیرد؛ زیرا در این تبصره قانونی سرمایه‌گذاری دولت در بخش‌های مذکور به‌طور ۱۰۰ درصدی و با مشارکت بخش خصوصی از طریق سازمان‌های توسعه‌ای مجاز شمرده شده است.

به گونه‌ای که دولت ملکف می‌شود پس از واگذاری هر پالایشگاه ۷۰ درصد وجوه حاصل از واگذاری‌ها را به شرکت پالایش و پخش برای احداث پالایشگاه جدید اختصاص دهد و وزارت نفت نیز مکلف می‌شود پالایشگاه جدید را حداکثر سه سال پس از بهره‌برداری واگذار کند.

اواخر دولت دهم این پیشنهاد از سوی وزارت نفت به هیات دولت وقت ارائه شد ولی متاسفانه به دلایل مختلف از جمله کمبود بودجه و نیاز دولت وقت به دریافت ۱۰۰ درصدی وجوهات حاصل از واگذاری شرکت‌های دولتی در پیچ و خم بروکراسی اداری بین دولت و مجلس متوقف ماند.

با روی کار آمدن دولت جدید نیز برای پیگیری کمی دیر بود زیرا سهام اکثریت پالایشگاه‌ها واگذار شده بودند و فقط ۲ پالایشگاه اراک و آبادان باقی مانده بودند.

بنابراین تنها گزینه‌ای که وزارت نفت جهت توسعه صنعت پالایش کشور می‌توانست به آن تکیه کند صدور مجوز خوراک بود؛ این امر نیز از همان ابتدای کار توسط معاونت برنامه‌ریزی وزارت نفت در دستور کار قرار گرفته و تاکنون در حدود بیش از ۵۰۰ هزار بشکه مجوز پالایش برای خوراک میعانات گازی و بیش از دو میلیون بشکه مجوز تخصیص نفت خام جهت احداث پالایشگاه صادر شده است. حال با توجه به موارد اشاره شده این سوال پیش می‌آید که چرا بخش خصوصی با توجه به مجوزهای صادر شده قدمی برای ساخت پالایشگاه برنداشت؟

از سوی دیگر باتوجه به مصوبه اخیر مجلس در راستای بهره‌مندی از تسهیلات قانون حمایت از توسعه صنایع پایین‌دستی نفت خام و میعانات گازی با استفاده از سرمایه‌گذاری مردم؛ پنج تقاضای احداث پالایشگاه نفت خام، سه تقاضای احداث واحدهای پالایش میعانات گازی با مجموع ظرفیت یک میلیون و ۴۶۰ هزار بشکه در روز و پیش‌بینی مجموع سرمایه‌گذاری ۲۸ میلیارد و ۱۷۴ میلیون دلار، همچنین تعداد ۱۲ طرح بهینه‌سازی و ارتقای کمّی و کیفی فرآورده‌های تولیدی پالایشگاه‌های موجود با پیش‌بینی سرمایه‌گذاری ۶ میلیارد و ۷۷۹ میلیون دلار از فیلتر ارزیابی وزارت نفت عبور کردند و حائز شرایط شناخته شدند.

در نهایت این وزارتخانه برای محقق ساختن بند تنفس خوراک این پالایشگاه‌ها مکاتبات خود را با رئیس جمهوری انجام داد تا هرچه سریع‌تر جلسه هیات امنای صندوق توسعه ملی برگزار و پس از آن مجوز خوراک برای متقاضیان انتخاب شده صادر شود.

وزیر نیرو؛

مرکز ملی مطالعه آب‌های مرزی و منابع مشترک راه‌اندازی می‌شود



«رضا اردکانیان» در جلسه تودیع و معارفه رییس موسسه تحقیقات آب که در حاشیه نشست شورای معاونان وزارت نیرو برگزار شد، افزود: تاسیس مرکز ملی مطالعات آب‌های مرزی منابع مشترک بعد از ۱۴ سال تعطیلی ضروری است.

وی ادامه داد: مقرر شد در میان مدل‌هایی که برای شکل گیری این مرکز وجود داشت، این مرکز ملی مطالعات در زیرمجموعه ساختار موسسات تحقیقات آب شکل گرفته و در عین حالی که ماهیت بین بخشی خود را حفظ می‌کند ولی به لحاظ ساختاری از ظرفیت اساسنامه موسسه تحقیقات آب استفاده کند.

اردکانیان اهمیت و حساسیت موسسه تحقیقات آب کشور را در زمان فعلی دو چندان دانست و خاطرنشان کرد: تاثیر موسسه تحقیقات آب باوجود ساختاری که در کشور وجود دارد مرتبط با اولویت‌های شاخه مدیریت آب کشور بوده و در زمان فعلی از اهمیت دوچندانی برخوردار است.

وزیر نیرو مقدمه‌های تدوین لایحه قانون جامع منابع آب را جایگزین طرح توزیع عادلانه آب عنوان کرد و گفت: قرار است تا پایان فصل پاییز با تحقیقات فشرده و کار جمعی این لایحه تصویب و تقدیم مجلس شود.

اردکانیان در ادامه با بیان اینکه استقرار مدیریت حوضه‌های آبریز، تکلیف قانونی است، یادآور شد: تمرکز در ساختارهای مدیریت آب کشور با ادغام معاونت امور آب و آبفا با شرکت مدیریت منابع آب ایران از هفته گذشته و در چارچوب نخستین طرح ساز و کاری پویش #هرهفته_الف_ب_ای‌ران آغاز شده است.

وی با اشاره به یکپارچه‌سازی شرکت‌های آب و فاضلاب، تصریح کرد: بحث یکپارچه‌سازی شرکت‌های آب و فاضلاب جزوی از نگاه بلند به اصلاح ساختار مدیریت بهینه منابع مالی، انرژی و استفاده درست از فناوری‌های روز است که می‌تواند تاثیر بسزایی در مدیریت داشته باشد و به طور قطع این عرصه هم نیازمند سرویس‌های پژوهشی موسسه تحقیقات آب است.

وزیر نیرو موضوع مطالعات پایه و داده‌ای را پیش‌نیاز مدیریت منابع آب دانست و گفت: ارتباط نزدیک با سازمان هواشناسی یکی از اولویت‌ها بوده که می‌تواند کمک شایانی در امور تحقیقی داشته باشد.

اردکانیان با بیان اینکه مقرر شده مرکز داده‌های مشترک بین هواشناسی و وزارت نیرو تشکیل شود، خاطرنشان کرد: مقرر شد ظرف دو هفته آینده یک چارچوب همکاری مشترک بین سازمان هواشناسی و بخش آب وزارت نیرو داشته باشیم.

وی با اشاره به تصویب اساسنامه موسسه تحقیقات آب توسط شورای عالی گسترش آموزش عالی در ۲۰ سال گذشته، اظهار کرد: بر اساس این اساسنامه سه هدف مهم برای این موسسه تعریف شده که ابتدا وظیفه توسعه، گسترش، پژوهش و تامین دانش و تولید فناوری در امور آب را داشته و سپس کوشش برای دستیابی به دانش و فناوری نوین جهانی در امور آب را دنبال می‌کند.

وزیر نیرو با بیان اینکه این سه هدف کلی بوده و مشروح وظایف اساسنامه در عرصه مدیریت منابع آب است، افزود: هدف سوم، زمینه‌سازی مناسب برای ارتقای سطح پژوهشی در مورد مسائل و مباحث آب و به کار بردن روش‌های جدید برای بهره‌برداری بهینه از منابع آب را در اساسنامه تعریف کرده است.

روز گذشته طی حکمی از سوی وزیر نیرو، «محمدرضا کاویان‌پور» به عنوان رییس موسسه تحقیقات آب منصوب شد. وی پیش از این دانشیار و عضو هیات علمی دانشکده مهندسی عمران دانشگاه خواجه نصیرالدین طوسی بوده و از طریق فراخوان به عنوان رییس جدید موسسه تحقیقات آب انتخاب شده است.

نماینده مردم تهران؛

رایگان شدن برق در حالت خوشبینانه شامل ۷ میلیون نفر می‌شود

سید علی یزدی خواه نماینده مردم تهران در نطق میان دستور جلسه علنی مجلس شورای اسلامی گفت: به احترام معلمان سرزمینم تمام قد می‌ایستم به زحمات آنها افتخار می‌کنم و دعاگوی ایشان برای انجام رسالت مقدسشان هستم. معلمان عزیزی که این روزها دو برابر ایام قبل فعالیت می‌کنند. هم باید در حوزه فضای مجازی تدریس نموده و هم با حضور در مدرسه از نزدیک تدریس به دانش آموزان را دنبال کنند. من در راه استیفای حقوق آنها تلاش می‌کنم.

وی افزود: این عزیزان به طرزی سخت امور معیشتی خود را سامان می‌دهند البته صدها هزار فرهنگی بازنشسته این راه را سخت‌تر طی می‌کنند و دریغ از اقدام دولت‌هایی که وظیفه آنها تمشیت حقوق این عزیزان است. از سوی دیگر آماده سازی منابع انسانی و پیگیری اختصاص اعتبارات لازم برای اجرای سند تحول بنیادین مورد مطالعه جدی ما می‌باشد.

این عضو کمیسیون فرهنگی مجلس شورای اسلامی در همین خصوص تصریح کرد: در ۱۳۱ راهکار ارائه شده سند تحول بنیادین توجه ویژه‌ای به معیشت و منزلت معلمان، توجه به دوره‌های دانش افزایی و متناسب سازی محتوای کتب با ساعات درس هفتگی از دیگر موارد مطروحه این سند می‌باشد که اجرای کامل آن خواسته رهبری عزیز، قاطبه جامعه معلمین، خانواده‌ها و ما نمایندگان مجلس است. با توجه به اجرای ناقص رتبه بندی معلمان ارائه لایحه رتبه بندی مطابق با سند توسعه ۵ ساله را خواستاریم.

یزدی خواه با انتقاد از عملکرد دولت گفت: شاهد حضور وزرا، استانداران و مدیران در انجام وظایف خود هستیم. از سوی دیگر روسای قوای مقننه و قضاییه برای نظارت به سفرهای استانی می‌روند.

وی ضمن تاکید بر ضرورت تحرک بیشتر رییس جمهوربه عنوان مسوول اول اجرایی کشور گفت: ایشان دو بار در مجلس به کلام الله مجید سوگند یاد کردند که از قانون اساسی کشور و اجرایی شدن تمامی بندهای آن دفاع نمایند.

وی ادامه داد: در همین خصوص مواردی را برای پاسخگوی ایشان متذکر می‌شوم؛ بند ۹ از اصل ۴۳ تاکید بر افزایش تولید دامی و صنعتی برای تامین نیاز کشور، رساندن به مرحله خودکفایی و قطع وابستگی، شیوه تعیین قیمت تضمینی خرید محصولات کشاورزی در شورای اقتصاد و دلیل دیر اعلام نمودن قیمت‌های تضمینی خرید گندم پایین تر از نرخ واردات آیا غیر از این است که ضربه‌ای به خودکفایی در این حوزه وارد می‌شود و رانتی ویژه برای افراد مفسد ایجاد کرده و می‌کند؟ دولت برای قیمت گوشت منجمد وارداتی با هزینه حمل و نقل حدود ۱۰۰ هزار تومان پرداخت می‌کند اما به خرید گوشت گرم و تازه دام داخل به قیمت واردات علاقه‌ای ندارد. با ارز ۴۲۰۰ تومانی نهاده‌های دامی را ثبت سفارش می‌کند در حالی که در بازار آزاد به دو تا چهار برابر قیمت آن را به فروش می‌رساند.

نماینده مردم تهران در مجلس شورای اسلامی عنوان کرد: در برنامه ششم قرار بود حقوق بازنشسته‌ها با شاغلین متناسب سازی شود اما این امر را به دقیقه ۹۰ موکول کردند از سوی دیگر رئیس دولت خبر بهره مندی ۳۰ میلیون نفر از برق رایگان می دهد ان شاءالله هم همینطور باشد. اما چگونه می‌شود خانواده‌ای از این برق مجانی استفاده کند؟ در حالی که یک خانواده با یک یخچال، یک تلویزیون و سه عدد لامپ مصرفی بیش از ۸۰ کیلووات در ساعت دارد. در نگاه خوشبینانه شامل فقط ۷ میلیون نفر می‌شود که برخی از آن مربوط به خانه‌های خالی است.

وی بیان کرد: دلمان به بورس خوش باشد که با گشایش اقتصادی که وعده داده شد منهدم گردید یا به قیمت ارز و طلا و قیمت نجومی خودرو که آه از نهادمان برمی‌یابد؟ داغ یک واحد آپارتمان ۶۰ متری برای زوج‌های جوان بر دلمان مانده است. آقای جهرمی می گوید که زورمان به اپراتورها نمی‌رسد وزیر راه می گوید مسکن نخرید تا ارزان شود سرپرست وزارت صمت می گوید قیمت خودرو حباب است، رئیس بانک مرکزی هم درباره دلار دیگر نظری نمی‌دهد، وضعیت اقتصادی و معیشتی و کرونا نیز به این شکل است.

مدیرعامل توانیر:

مشترکان پرمصرف برق آموزش می‌بینند

«محمدحسن متولی زاده» افزود: مشترکان پر و خوش مصرف در طرح «برق امید» آموزش‌های لازم را دریافت خواهند کرد تا با بکارگیری این روش‌ها به جرگه مشترکان کم مصرف درآمده و به این ترتیب و به طور قطع، جمعیت هدف در این طرح محقق خواهد شد.

وی ادامه داد: طرح «برق امید» با هدف اصلاح الگوی مصرف خانگی طراحی شده و همه مشترکان را تحت پوشش قرار می‌دهد.

مدیرعامل توانیر خاطرنشان ساخت: مشترکان در این طرح به سه دسته خوش مصرف، کم مصرف و پر مصرف تقسیم شده‌اند.

متولی زاده گفت: برای مشترکان کم مصرف پاداش یا تخفیف در نظر گرفته شده که در اینجا ۱۰۰ درصد است، اما پر مصرف‌ها و خوش مصرف‌ها آموزش می‌بینند که چه روش‌هایی را بکار گیرند تا مصرف خود را کاهش دهند.

وی ادامه داد: تعرفه‌های برق به صورت پلکانی محاسبه می شود، بنابراین مشترکان پر و خوش مصرف به هر میزان که مصرف خود را کاهش دهند صورت حساب آنها با ضریب دو کاهش می‌یابد.مدیرعامل توانیر افزود: نکته مهم و اساسی در این بخش آن است که امیدواریم با آموزش‌هایی که داده می‌شود تعداد مشترکانی که به کم مصرف‌ها اضافه می‌شوند افزایش یابد و لذا تعدادی که برای این طرح پیش‌بینی شده به طور قطع تحقق خواهد یافت.، دوم شهریورماه امسال هیات وزیران مصوبه برق رایگان برای مشترکان کم مصرف را تصویب کرد .بر اساس این مصوبه مقرر است طرح برق امید اجرایی شود.

طرح «برق امید» مخصوص مشترکان خانگی است و الگوهای آن نیز از عملکرد خود مردم در سال‌های گذشته استخراج شده است. به طور متوسط در کل کشور حدود ۳۰ درصد از مشترکان برق در محدوده کم مصرف، ۱۵ درصد پرمصرف و ۵۵ درصد در محدوده خوش مصرف هستند، اما این تقسیم بندی ارتباطی به محدوده جغرافیایی یا درآمد خانوار ندارد بلکه براساس میزان مصرف برق آنها شکل گرفته است. تخفیف ۱۰۰ درصدی بهای برق درطرح «برق امید» برای مشترکان کم مصرف در نظر گرفته شده است.

در طرح «برق امید»، مشترکان برق خانگی در سه گروه کم‌مصرف، خوش‌مصرف و پرمصرف قرار می‌گیرند. بر این اساس، مشترکان کم‌مصرف از تخفیف ۱۰۰ درصدی در قبض برق بهره‌مند می‌شوند، از مشترکان خوش‌مصرف قدردانی می‌شود و مشترکان پرمصرف نیز با انجام کارهایی از عنوان پرمصرف دور شده و به خوش‌مصرف‌ها می‌پیوندند.

مدیرکل محیط‌زیست و توسعه پایدار شهرداری تهران:

نیروگاه‌های خورشیدی در اماکن عمومی پایتخت احداث می‌شود

«شینا انصاری» با بیان اینکه رو به اتمام بودن منابع سوخت‌های فسیلی و تخریب محیط زیست توسط آلاینده‌های ناشی از بهره برداری از این منابع انرژی، گزینه استفاده و توسعه کاربرد انرژی‌های تجدیدپذیر را امری ضروری و اجتناب ناپذیر کرده است گفت: احداث نیروگاه‌های خورشیدی مدتی است در شهرداری تهران با جدیت دنبال می‌شود.

وی تصریح کرد: در زمینه توسعه انرژی‌های تجدیدپذیر، شهرداری تهران به‌عنوان یکی از متولیان اصلی شهر تهران با داشتن حوزه‌های تحت تملک خود، می‌تواند نقش مهمی در کاربرد و توسعه انرژی‌های تجدیدپذیر ایفا کند که یکی از بارزترین آنها، تدوین مصوبه الزام شهرداری تهران به توسعه انرژی‌های نو و تجدیدپذیر و نظارت مستمر بر اجرای آن است که بر اساس آن شهرداری تهران در سال‌های اخیر از جمله نهادهای پیگیر و عامل به توسعه انرژی‌های نو در سطح شهر تهران بوده و برای الگوسازی و فرهنگسازی توسعه انرژی‌های نو اقدامات بسیاری را اجرا کرده است.

انصاری ادامه داد: توسعه انرژی های پاک و تجدیدپذیر، با اولویت تولید برق و حرارت خورشیدی در ساختمان های شهرداری و فضاهای عمومی، تامین ۲ درصد انرژی سالیانه در شهرداری تهران از انرژی های تجدیدپذیر، توسعه ۶۳۰ کیلووات ساعت ظرفیت اسمی نیروگاه های خورشیدی در سال ۹۹، تولید ۹۴۵ مگاوات برق در طول سال، کاهش ۷۲۴ تنی دی اکسید کربن (گاز گلخانه ای) و کاشت ۳۶۲۰ اصله درخت در شهر تهران از دستاوردهای نیروگاه ۶۳۰ کیلوواتی از جمله اقدامات در دست اجراست.

به گفته ی انصاری تکنولوژی استفاده از انرژی های تجدیدپذیر نسبتاً نو بوده و پرداختن به این انرژی ها از نظر پژوهشی و کسب دانش فنی و اقتصادی کردن آنها امری ضروری است.

مدیر کل محیط زیست و توسعه پایدار شهرداری تهران با بیان اینکه متخصصان و برنامه ریزان انرژی در دنیا اتفاق نظر دارند که انرژی های تجدیدپذیر باید نقشی بهتر از آنچه که امروزه در دنیا برای تامین انرژی مورد نیاز جوامع بشری دارند، ایفا کنند، ابراز امیدواری کرد؛ با تلاش‌های که در این زمینه انجام شده و قطعاً ادامه خواهد داشت گام های مؤثری در کاهش مصرف سوخت‌های فسیلی که وضع هوای شهر تهران را هم بهبود می‌بخشد، برداشته شود.

کوتاه

ذخیره سدهای استان تهران ۹۷ میلیون متر مکعب کمتر از پارسال است

«محمد شهریاری» اظهار داشت: در روز مشابه سال گذشته ۹۶۲ میلیون مترمکعب آب در دریاچه پشت سدهای امیرکبیر، لتیان، طالقان، لار و ماملو ذخیره شده بود و همین روند کاهشی طی روزهای اخیر وجود داشته است.

وی اضافه کرد: اکنون حجم موجود آب در سد امیرکبیر ۱۴۹ میلیون مترمکعب، سد لتیان ۶۸ میلیون مترمکعب، سد لار ۱۳۵ میلیون مترمکعب، سد طالقان ۳۱۸ میلیون مترمکعب و سد ماملو ۱۹۵ میلیون مترمکعب است.

به گفته مدیر دفتر بهره‌برداری از تاسیسات آبی و برقابی شرکت آب منطقه‌ای تهران، بیشترین کاهش ذخیره آب مربوط به سامانه شرق و سدهای لار و ماملو است.

«شهریاری» با اشاره به اینکه از ابتدای سال آبی جاری تاکنون ۲ میلیارد و ۱۹۷ میلیون مترمکعب آب وارد مخازن سدهای استان تهران شده، بیان کرد: در مدت مشابه سال آبی گذشته این میزان ۲ میلیارد و ۵۹۲ مترمکعب بود که با احتساب آن، حجم آب ورودی با کاهش ۱۵ درصدی مواجه است.

وی با بیان اینکه از ابتدای سال آبی جاری ۴۶۲ میلی‌متر بارندگی در استان تهران به ثبت رسیده، اظهار داشت: طی سال آبی جاری یعنی از اول مهر سال ۹۸ تاکنون میزان بارش جوی ۲۰ درصد افزایش داشته است.

وی ادامه داد: با وجود افزایش نزولات جوی با کاهش حجم ورودی سدها به دلیل توزیع نامناسب بارش‌ها در دشت و ارتفاعات و در نهایت کسری حجم ذخیره سدها به دلیل افزایش میزان مصرف آب به خاطر شرایط کرونا مواجه هستیم.

مدیر دفتر بهره‌برداری از تاسیسات آبی و برقابی شرکت آب منطقه‌ای تهران اضافه کرد: بنابه اظهارات همکاران شرکت آبفا، امسال شاهد رکورد مصرف آب شرب در شهر تهران هستیم و تهرانی‌ها طی روز ۲۱ شهریور سه میلیون و ۴۹۵ هزار و ۱۵۲ مترمکعب آب مصرف کردند که این آمار نسبت به روز مشابه سال گذشته رشد ۱۷.۳ درصدی را نشان می‌دهد.

وی بیان کرد: بر اساس پیش‌بینی‌های هواشناسی سال آبی آینده که از مهر امسال شروع می‌شود، وضعیت بارندگی‌ها در فصل پاییز کاهشی و زیر نرمال خواهد بود و توزیع زمانی بارش‌ها بیشتر در زمستان و بهار انتظار می‌رود.

«شهریاری» ادامه داد: از این رو از شهروندان تهرانی درخواست می‌کنیم به منظور ایجاد شرایط مطمئن در تامین آب شرب به خصوص با توجه به شرایط کرونایی حاکم در استان، صرفه‌جویی و مصرف بهینه از این منابع آبی محدود را مدنظر قرار دهند.

معاون بهره‌برداری شرکت آب‌وفاضلاب استان تهران نیز طی روز جاری به خبرنگار ایرنا بیان کرد که ۲۵ درصد آب تهران از منابع زیرزمینی تامین می‌شود و برداشت بیش از حد آب از منابع زیرزمینی برای تامین آب شرب شهروندان مشکلاتی از جمله فرونشست دشت‌ها و خشکی سفره‌های زیرزمینی را به بار خواهد آورد.

بر همین اساس تامین آب شرب هم از دریاچه پشت سدهای استان تهران و هم از منابع زیرزمینی با مشکلات عدیده مواجه است و تنها راهکار پیش‌رو صرفه‌جویی و مصرف بهینه آن است تا از جیره‌بندی آب به خصوص در روزهایی که مردم به دلیل شیوع کرونا بیش از گذشته به آن نیاز دارند، جلوگیری شود.

چهارمین کارخانه فرآورده‌های پتروشیمی در منطقه پارسیان احداث می‌شود

«خداداد غریب پور» افزود: ظرفیت چهار طرح پیشنهادی شرکت ملی صنایع پتروشیمی در زمینه تولید فروآرده‌های پتروشیمی در زنجیره GTX برای اجرا در منطقه ویژه اقتصادی صنایع انرژی بر پارسیان حدود ۲.۸ میلیون تن است.وی اضافه کرد: این طرح‌ها در زمینه تولید متانول، پلی پروپیلن، پلی اتیلن، بنزین پیرولیز، گاز مایع و غیره است که مجموع سرمایه‌گذاری این طرح‌ها، ۶.۴ میلیارد دلار است که پیش بینی شده چهار ساله احداث شود و با پیگیری ایمیدرو این طرح‌ها شتاب می‌گیرند.رییس هیات عامل ایمیدرو با اشاره به جزئیات زیرساختی طرح‌های آماده اجرای پتروشیمی در منطقه ویژه پارسیان تصریح کرد: برای این طرح‌ها، ۳۲۰ هکتار زمین در نظر گرفته شده و این طرح‌ها ۲۵۵ مگاوات برق و ۴۴ میلیون متر مکعب آب نیاز دارند.به گفته وی، خوراک این طرح‌ها، گاز طبیعی است که در مجموع ۱۸.۷ میلیون متر مکعب نیاز دارد و فراخوان مناقصه ایستگاه تقلیل فشار گاز به مبلغ ۲۱۵ میلیارد تومان در حال انجام است که بزودی احداث ایستگاه وارد مرحله اجرایی می‌شود .براساس این گزارش، طرح جامع منطقه ویژه اقتصادی صنایع انرژی بر پارسیان، فرصت های سرمایه گذاری برای تولید ۱۸ میلیون تن محصولات پتروشیمی، چهار میلیون تن فولاد، ۶۰۰ هزار تن آلومینیوم و چهار میلیون تن پودر آلومینا در نظر گرفته شده است. همچنین، در بخش زیرساختی، احداث نیروگاه برای تولید ۴۳۰۰ مگاوات برق و تولید ۷۵۰ هزار مترمکعب آب پیش‌بینی شده است.



تاکنون ۴۸۰۰ نفر وام ودیعه را دریافت کرده‌اند.

محمود محمودزاده با اشاره به این‌که ۸۵ هزار متقاضی دریافت وام ودیعه مسکن به کارتابل بانک‌ها معرفی شده‌اند، اظهار کرد: تاکنون حدود ۴۸۰۰ هزار نفر وام ودیعه مسکن را دریافت کرده‌اند.

وی با اشاره به ثبت‌نام حدود ۳۵۰ هزار نفر در سامانه برای وام ودیعه مسکن، ادامه داد: این افراد تا ساعت ۲۴ روز دوشنبه ۲۴ شهریور نسبت به تکمیل ثبت‌نام اقدام نکنند، از سامانه حذف شده و از گروه‌های ذخیره دوم و سوم جایگزین این افراد خواهند شد.

معاون مسکن و ساختمان تصریح کرد: بر اساس مصوبه ستاد ملی مبارزه با ویروس کرونا برای دریافت وام ۱۵ میلیون تومانی ودیعه مسکن ضامن نیاز نیست و متقاضی با ارائه چک یا سفته می‌تواند این وام را دریافت کند. برای وام تا ۳۰ میلیون تومان یک ضامن و وام بالای ۳۰ میلیون تومان با دو ضامن پرداخت می‌شود.

گزارش

کدام مشمولان غیر مستقیم سهام عدالت امکان معامله دارند؟

پس از آزادسازی سهام عدالت و پایان مهلتی که به مشمولان این سهام داده شده بود تا روش مدیریت سهام خود را (روش مستقیم و غیرمستقیم) انتخاب کنند، سازمان خصوصی‌سازی موظف شد پس از تخصیص سهام افرادی که روش مستقیم را انتخاب کردند، باقیمانده سهام شرکت‌های بورسی سرمایه‌پذیر را بر اساس تعداد مشمولینی که در هر استان به روش غیر مستقیم باقی مانده‌اند به هر یک از شرکت‌های سرمایه‌گذاری استانی از محل سهام تجمیع شده، شرکت‌های سرمایه‌پذیر تخصیص و با در نظر گرفتن ارزش دارایی هر یک از آن شرکت‌ها به قیمت پایانی روز اول تیرماه ۹۹ سرمایه آنها را تعیین کند.

همچنین بر مبنای هر سهم هزار ریالی تعداد سهام هر یک از سهامداران شرکت‌های سرمایه‌گذاری استانی را به تفکیک هر استان تعیین و به شرکت سپرده‌گذاری مرکزی اعلام کند. در این راستا، شرکت سپرده‌گذاری مرکزی اوراق بهادار و تسویه وجوه هم موظف شد، بر اساس اطلاعات ارسالی سازمان خصوصی‌سازی نسبت به ثبت سرمایه و درج اطلاعات تعداد سهام شرکت‌های سرمایه‌گذاری استانی و نیز تعداد سهام تخصیص یافته به هر مشمول در هر استان که در روش غیر مستقیم باقی مانده‌اند، در پایگاه داده خود اقدام کند.

بر این اساس و طبق آخرین اخبار، ۲۲ شرکت سرمایه‌گذاری استانی نسبت به برگزاری مجمع افزایش سرمایه و ثبت صورتجلسات افزایش سرمایه خود نزد اداره ثبت شرکت‌ها و همچنین تهیه صورت‌های مالی حسابرسی شده برای دوره منتهی به ۱۵ مرداد ۹۹ اقدام کرده‌اند.

با توجه به اینکه شرکت‌ها سرمایه‌گذاری استانی مکلفند حداکثر دو ماه پس از ثبت افزایش سرمایه خود نسبت به برگزاری مجمع جهت انتخاب مدیران اقدام کنند و باتوجه به اینکه مجامع ایشان مطابق آیین نامه آزادسازی سهام عدالت به صورت الکترونیکی خواهد بود، بنابراین لازم است تمامی سهامداران شرکت‌های سرمایه گذاری استانی (افرادی که روش غیر مستقیم را انتخاب کرده‌اند) نسبت به ثبت نام در سامانه سجام اقدام کنند تا هم بتوانند نسبت به خرید و فروش سهام شرکت‌ها استانی خود و همچنین اعمال رای در مجامع شرکت‌ها سرمایه‌گذاری استانی مربوطه خود اقدام کنند. تا کنون، شرکت سرمایه گذاری استان خراسان جنوبی با نماد «وسِخُراج» به عنوان اولین شرکت سرمایه گذاری اِستانی، شرکت سرمایه گذاری استان قم با نماد «وسقم» به عنوان دومین شرکت سرمایه گذاری استانی، شرکت سرمایه گذاری استان خراسان شمالی با نماد «وسخراش» به عنوان سومین شرکت سرمایه گذاری استانی، شرکت سرمایه گذاری استان خراسان رضوی با نماد «وسرضوی» به عنوان چهارمین شرکت سرمایه گذاری استانی، شرکت سرمایه گذاری استان کرمان با نماد «وسکرمان» به عنوان پنجمین شرکت سرمایه گذاری استانی، شرکت سرمایه گذاری استان همدان با نماد «وسهمدا» به عنوان ششمین شرکت سرمایه گذاری استانی، شرکت سرمایه گذاری استان اصفهان با نماد «وسصفا» به عنوان هفتمین شرکت سرمایه گذاری استانی، شرکت سرمایه گذاری استان خوزستان با نماد «وسخوز» به عنوان هشتمین شرکت سرمایه گذاری استانی، شرکت سرمایه‌گذاری استان کردستان با نماد «وسکرد» به عنوان نهمین شرکت سرمایه‌گذاری استانی و شرکت سرمایه‌گذاری استان ایلام با نماد «وسیلام» به عنوان دهمین شرکت سرمایه‌گذاری استانی در بورس اوراق بهادار تهران پذیرش شده‌اند. همچنین شرکت سرمایه‌گذاری استان گلستان با نماد «وسگلستا» به عنوان یازدهمین شرکت سرمایه‌گذاری استانی، شرکت سرمایه گذاری استان گیلان با نماد «وسگیلا» به عنوان دوازدهمین شرکت سرمایه‌گذاری استانی، شرکت سرمایه گذاری استان زنجان با نماد «وسزنجان» به عنوان سیزدهمین شرکت سرمایه گذاری استانی، شرکت سرمایه گذاری استان آذربایجان شرقی با نماد «وساشرقی» به عنوان چهاردهمین شرکت سرمایه گذاری استانی، شرکت سرمایه گذاری استان مرکزی با نماد «وسمرکز» به عنوان پانزدهمین شرکت سرمایه گذاری استانی، شرکت سرمایه گذاری استان چهارمحال و بختیاری با نماد «وسمحال» به عنوان شانزدهمین شرکت سرمایه گذاری استانی، شرکت سرمایه‌گذاری استان فارس با نماد «وسفارس» به عنوان هفدهمین شرکت سرمایه گذاری استانی و شرکت سرمایه گذاری استان سیستان و بلوچستان با نماد «وسیستا» به عنوان هیجدهمین شرکت سرمایه گذاری استانی نیز در بورس تهران پذیرش شده‌اند.

بنابراین ساکنان این استان ها که مشمول سهام عدالت هستند و روش غیرمستقیم را برای مدیریت سهام خود انتخاب کرده بودند، می توانند در صورت سجامی بودن نسبت به معامله سهام خود اقدام کنند.

رئیس بانک مرکزی:

روند تأمین ارز کالاهای وارداتی سرعت می گیرد



رئیس کل بانک مرکزی در دیدار با گروهی از صادرکنندگان نمونه کشور و اعضای هیئت رئیسه اتاق‌های بازرگانی، ضمن قدردانی از عملکرد آنان در بازگشت ارزهای صادراتی به بررسی و مرور مشکلات آنان در این مسیر پرداخت.

همتی در این دیدار با بیان اینکه صادرکننده‌ها نقشی اساسی در مقاومت اقتصادی کشور ایفا کرده و می کنند، بر ضرورت همدلی و تلاش جمعی صادرکننده‌ها برای عبور از شرایط سخت کنونی کشور تأکید کرد.

وی با اشاره به تعدد وظایف بانک مرکزی، تأمین ارز کالاهای اساسی، دارو و مواد اولیه را اولویت اصلی بانک مرکزی دانست و گفت: باید توجه داشته باشیم که بانک مرکزی تولیدکننده ارز نیست و به هر حال ناچار به اولویت‌بندی نیازهای کشور است.

رئیس کل بانک مرکزی همچنین با اشاره به معرفی ۲۵۰ نفر از صادرکنندگان متخلف به قوه قضاییه گفت: اینها تولیدکننده نبودند و با حق‌العمل کاری و روش‌های خلاف متعدد نسبت به خروج سرمایه و تخلف در اجرای تعهد صادراتی خود عمل کرده بودند و چاره‌ای جز برخورد قضایی برای بانک مرکزی باقی نگذاشتند.

همتی افزود: بانک مرکزی هیچ‌گاه بنای برخورد قضایی با صادرکنندگان واقعی و درستکار را ندارد و حتی‌الامکان تعامل با آنها را دنبال می کند.

وی تصریح کرد: بانک مرکزی مشکلات صادرکنندگان در شرایط کنونی را درک می کند و قصدی برای فشار مضاعف بر آنها ندارد.

رئیس شورای پول و اعتبار همچنین با اشاره به روند مناسب تأمین ارز در سامانه نیما طی روزهای گذشته گفت: در روز جاری ۱۲۸ میلیون دلار در سامانه نیما عرضه شده که بیش از ۷۰ میلیون دلار آن معامله شده است، بر همین اساس در این روزها متوسط عرضه ارز در نیما به‌صورت روزانه ۱۰۰ میلیون دلار بوده و تداوم این روند نشان‌دهنده بهبود روند بازگشت ارزهای صادراتی به کشور بر مبنای سیاست‌های اتخاذشده و استقبال صادرکنندگان است.

رئیس کل بانک مرکزی همچنین با اشاره به کاهش میزان صادرات کشور در سه ماه نخست سال جاری به‌دلیل شیوع ویروس کرونا و برخی محدودیت‌ها گفت: خوشبختانه روند صادرات کشور پس از طی سه‌ماهه اول سال در حال احیاست و روند تأمین ارز کالاهای وارداتی سرعت خواهد گرفت.

غلامحسین شافعی، رئیس اتاق بازرگانی ایران نیز در این نشست با ابراز اینکه صادرکنندگان متعهد دلیلی برای عدم رفع تعهد صادراتی‌شان ندارند تأکید کرد: درک متقابل مشکلات بانک مرکزی و صادرکنندگان توسط طرفین برای گذر از شرایط سخت کشور ضروری است و برگزاری چنین جلساتی به افزایش این همگرایی کمک می کند.

در این جلسه همچنین صادرکنندگان مشکلات و موانع خود در بازگشت ارزهای صادراتی را مطرح کردند و توجه بانک مرکزی در رفع آنها را خواستار شدند و از تلاش‌های این بانک قدردانی کردند.

مدیرعامل بانک مسکن:

۱۳۳ میلیارد تومان وام به واحدهای باقیمانده مسکن مهر پرداخت شد

محمود شایان اظهار کرد: با آن که طرح مسکن مهر از بابت ساخت و ساز جدید و افزایش ظرفیت، ادامه پیدا نکرد اما در این دولت و در طول همه سال های اخیر همواره پروژه های از قبل تعریف شده و در دست ساخت و ساز، در جریان بوده و هست. به همین دلیل بانک مسکن نیز بدون آنکه ذره‌ای از تعهد و مسئولیتی که در مسیر تامین مالی مسکن مهر برای خود تعریف کرده بود، کم کند پرداخت تسهیلات به این طرح را جزو اولویت های اصلی داشته است.

وی یادآور شد: از ابتدای امسال تا پایان مرداد بانک مسکن ۱۳۲ میلیارد و ۸۹۵ میلیون تومان وام ساخت به پروژه های باقی مانده و در حال ساخت در طرح مسکن مهر پرداخت کرد. این در حالی است که در همین مدت زمانی، ما در طرح اقدام ملی تولید و عرضه مسکن کار عملیات تجهیز منابع و اعتبارات لازم برای پرداخت بیش از ۱۰۰ هزار فقره تسهیلات را برعهده داشتیم و در کنار آن علاوه بر نوسازی بافت های فرسوده شهری، بازسازی شهرها و مناطق آسیب دیده از حوادث غیرمترقبه را تامین مالی کرده‌ایم.

وی ادامه داد: از ابتدای طرح مسکن مهر تا پایان مرداد ماه سال ۹۹ بانک مسکن در مجموع ۵۴ هزار و ۴۹۷ میلیارد تومان تسهیلات ساخت به پروژه های مسکن مهر تزریق کرد. این تسهیلات با نرخ های سود ۴ درصد و ۷ درصد و ۹ درصد در شهرهای مختلف و متناسب با پیشرفت فیزیکی ساختمان ها پرداخت شد. عملکرد بانک مسکن در طرح مسکن مهر بیانگر آن است که از سال ۸۸ تقریباً تا کنون ۲ میلیون و ۳۷۱ هزار و ۵۴۱ واحد مسکونی در زمین های ۹۹ ساله یا سایر قطعات، با تسهیلات بانک مسکن از محل این طرح احداث شده است. بیش از ۵۰۰ هزار واحد مسکونی از کل این تعداد مسکن مهر، در استان تهران ساخته شده است که بخش قابل توجهی از آنها در شهرهای جدید پرند و پردیس قرار دارد.

مدیر عامل بانک مسکن درباره وضعیت فروش اقساطی واحدهای مسکونی مهر نیز گفت: تا کنون (تا پایان مرداد سال ۹۹)، تعداد ۲ میلیون و ۵۹ هزار و ۶۴۱ واحد مسکونی مهر در شعب بانک مسکن تعیین تکلیف شده اند که اغلب صاحب خانه های مسکن مهر در پرداخت قسط تسهیلات خوش حساب و منظم هستند که این بیانگر تعهد متقابل شهروندان در برابر شبکه بانکی در ازای اخذ تسهیلات ارزان قیمت است.

شایان با تاکید بر اینکه بانک مسکن تنها بانک تخصصی و توسعه ای در بخش مسکن و ساختمان محسوب می شود؛ افرود: کوله بار سنگین تجربه در طرح مسکن مهر به ما کمک می کند مسیر پیش رو برای تامین مالی پروژه های اقدام ملی مسکن را به مراتب بهتر و سریعتر از طرح قبل طی کنیم. هر چند در این مسیر یک تفاوت شاخص با مسیر قبلی وجود دارد و آن تامین منابع از محل اعتبارات داخلی بانک است که این، کار را نسبت به قبل سخت می کند اما هرگز مانع تحقق تعهد بانک مسکن به طرح ملی تولید و عرضه مسکن نخواهد شد.

چه گروه‌هایی می‌توانند از صرافی‌ها ارز بخرند؟

علی کی‌لانی نایب رئیس هیات مدیره بانک تجارت گفت: نگرش بانک تجارت در زمینه انجام کنترل‌های دقیق و سیستمی از طریق مدیریت‌های بازرسی و حقوقی در چندسال اخیر در راستای حفاظت از منافع بانک و مشتریان بوده و همواره سعی شده در یک فضای حرفه‌ای و بر مبنای قوانین بالادستی و در راستای تقویت و تداوم همکاری با مشتریان اقدام شود.

علی کی‌لانی نایب رئیس هیات مدیره عامل بانک تجارت در گفت‌وگوی زیر از اهمیت قراردادها، اقدامات و برنامه‌های بخش‌های بازرسی و حقوقی این بانک سخن گفته است.

نقش نظارت بانک‌ها بر پایایی کسب‌وکارها و تاثیرات آن بر فعالیت بانک‌ها از نظر (داخلی و بیرونی) به چه صورت است؟

با نگاهی جامع به بحث نظارت یا کنترل می‌توان آن را از اجزای مهم مدیریت دانست، در این مبحث، پرسش اساسی هر سیستمی این است که آیا منابعی که به کار گرفته می‌شود به‌درستی در راستای اهداف سازمان قرار گرفته است یا به عبارتی منابع به صورت موثر در حال به‌کارگیری است یا خیر؟

واقعیت این است که غالبا مشتریانی که بر یک اصول کسب‌وکار حرفه‌ای فعالیت می‌کنند، دارای انسجام و روند روبه رشد بیشتری بوده و همواره نظارت و کنترل بانک را یک مزیت می‌دانند؛ بر خلاف تصور برخی که فکر می‌کنند بازرسی مجموعه موجب دوری مشتریان خواهد شد. بسیاری از مشتریان بانک یک نظام کنترلی و نظارتی را به‌عنوان یکی از مزیت‌های بانک می‌دانند چراکه یک نظام منظم کنترلی در سیستم بانکی باعث می‌شود که هر کسی نتواند به روش‌های غیرمعمول و خلاف مقررات از امکانات و خدمات بانک استفاده نماید و هر چقدر محیط کسب‌وکار بانکی نشات گرفته از یک نظام سلامت‌محور باشد مشتریان با سابقه و توانمند، با اطمینان بیشتر راغب‌تر خواهند بود که با این سیستم کار کنند.

در واقع برنامه‌ها و اهداف هر ساله‌ی بانک بر اساس تقسیم‌بندی بازارها و نیازهای مشتریان طراحی و تدوین می‌شود و همکاران ما در بخش‌های مختلف بانک بر همین اساس اقدامات خود را انجام می‌دهند. طی سال‌های گذشته مشاهده می‌شود که اقدامات خوبی از لحاظ سهم بازار و افزایش سپرده‌ها و همچنین اعطای تسهیلات در حوزه‌های زیرساختی همچون انرژی، پتروشیمی، سدسازی، راه و ترابری توسط بانک تجارت صورت گرفته است. نگاه بانک تجارت به مقوله بازرسی، نگاهی مشتری‌محور و در راستای رفع نواقص احتمالی و آسان‌سازی و افزایش سرعت ارائه خدمات به مشتریان است.

بحث رسیدگی به شکایات بر اساس استاندارد توف نورد آلمان (TÜVNORD) یکی از اقدامات مدیریت امور بازرسی بوده است. ما واحد شکایاتی داریم که در آن مشتری به‌صورت سیستماتیک و از طریق کانال‌های مختلف می‌تواند ایرادات و اشکالات کار حوزه اجرا را به ما منعکس کند؛ این ایرادات در دسته‌بندی‌های مختلف قرار گرفته است. به‌عنوان مثال شکایت از رفتار همکاران، مقررات، سیستم‌ها و قوانین را داریم و این عناوین همه به‌طور منظم دسته بندی می‌شوند و همکاران ما به آن رسیدگی می‌کنند و پیشنهادات لازم را به مقامات ارشد بانک و مدیریت امور سازمان جهت اصلاح و بهبود بعضی از بخشنامه‌ها ارائه می‌کنند. در کنار این امر، کلاس‌های آموزشی و توجیهی نیز داریم که مجموع این اقدامات نظام پاسخگویی به مشتریان را تقویت می‌کند. همچنین ابزارهای مختلفی را برای پاسخ‌گویی در اختیار مشتریان قرار دادیم که از جمله می‌توان به سیستم‌های اینترنت، تلفن‌های گویا و فرم‌هایی که در شعب وجود دارد اشاره کرد. اخیرا نیز اقداماتی روی پیامک‌ها انجام شده تا شکایت مشتریان از طریق بستر ussd به صورت پیامکی دنبال شود. کانال‌های سازمان بازرسی و بانک مرکزی نیز از مواردی است که به درخواست‌های مشتریان رسیدگی می‌کند و پاسخ‌های لازم را ارائه می‌دهند.

قراردادها و نحوه اجرای آنها به‌عنوان یکی از مهم‌ترین عوامل کنترلی در اعطای تسهیلات به‌شمار می‌رود. نقش مدیریت امور حقوقی بانک تجارت به‌عنوان حافظ منافع مشتریان و بانک در این امر چیست؟ یکی از مسائلی که بعضا در همکاری بانک‌ها با مشتریان پیش می‌آید همین بحث قراردادها است. فلسفه وجودی انعقاد قرارداد، در واقع برای پیشگیری از هرگونه اختلاف در آینده است و طرف‌های قرارداد می‌توانند بر اساس آن استناد و اقدام کنند. بنابراین، قرارداد یکی از پایه‌های مهم ارتباط و همکاری با مشتریان است و در انتهای امر، کیفیت کار را نیز ارتقا داده و روابط تجاری بانک و مشتریان را مستحکم‌تر می‌سازد. یک قرارداد خوب بسیاری از اتلاف وقت‌ها را از بین برده و از زیان و اختلاف نظرها پیشگیری می‌کند و نقش مدیریت امور حقوقی در این امر بسیار حائز اهمیت است. بعضا مشاهده می‌شود که به دلیل ابهام در قراردادها و نقص در انعقاد قراردادها هنگام اعطای تسهیلات توسط همکاران ما در روز اول و حتی به‌دلیل یک قلم خوردگی و ندیدن بعضی از موارد، شکایاتی مطرح شده و انرژی زیادی از طرف‌های همکاری گرفته می‌شود. معتقدم درستی و نادرستی یک قرارداد می‌تواند سرنوشت یک کسب‌وکار را رقم بزند. از یک سو لازم است این آموزش و نظارت توسط حوزه حقوقی به‌درستی صورت پذیرد و از طرف دیگر تا حد امکان ثبت قراردادها به‌صورت سیستمی انجام شود تا امکان هرگونه خطا و تخلف از بین رفته و قابلیت اثبات در محاکم را داشته باشند.

تجربه نشان داده مشتریان ما تنها به ظواهر سازمان از لحاظ شیک بودن و اینکه چه سیستمی داریم توجه نمی‌کنند، اگر چه اینها مهم است ولی آنها ابتدای امر از ما انتظار سرعت، دقت و روی خوش دارند. بنابراین رفتار تک تک افراد در جذب و یا روی گردانی مشتری تاثیر گذار است. خوشبختانه رفتار نیک و حرفه‌ای همکاران ما، ویژگی بارز بانک تجارت بوده و این همان شاخصه‌ای است که بانک‌های دیگر نمی‌توانند به سادگی آن را تقلید و کپی کنند.

ما شاید بتوانیم بهترین سیستم‌ها را خریداری کنیم و تجهیزات شعب را شیک و مدرن کنیم، اما رفتار حرفه‌ای و عملکرد متخصص و کارشناسان بانک در هر حوزه، ویژگی منحصر به فردی است که رقبا نمی‌توانند آن را به راحتی به دست آورند.

کارفرما موظف به پرداخت حق مسکن ۳۰۰ هزار تومانی است

پس از گذشت ۶ ماه از سال بالاخره افزایش حق مسکن کارگران از ۱۰۰ هزار به ۳۰۰ هزار تومان به تصویب دولت رسید.

مطابق با مصوبه دولت، حق مسکن ۳۰۰ هزار تومانی از تیر ماه قابل اعمال بوده و در همین راستا، کارفرماها باید معوقه ۴۰۰ هزار تومانی را بابت مابه‌التفاوت حق مسکن دو ماه یعنی تیر و مرداد پرداخت کنند.

از سویی دیگر نیز، مولفه حق مسکن در فیش حقوقی شهریور ماه باید ۳۰۰ هزار تومان اعمال شود.

با اعمال افزایش حق مسکن به ۳۰۰ هزار تومان، سرجمع افزایش دستمزد شاغلان قانون کار در سال جاری به ۱۰ درصد رسیده است.

کارفرمایان موظف به اعمال مصوبه جدید حق مسکن در دستمزد هستند

در این بین، با توجه به اینکه برخی از کارفرمایان از پرداخت مولفه‌های مزدی همچون حق مسکن، بن و ... سر باز می‌زنند و نقض قانون می کنند، این نگرانی وجود دارد که افزایش حق مسکن به ۳۰۰ هزار تومان نیز به سرنوشت بن و... دچار شود که در این رابطه یک کارشناس روابط کار به مهر می‌گوید: حق مسکن و بن از مزایای ضمن کار بوده و کارفرما موظف به پرداخت آنها همراه با حقوق پایه است.

به گفته وی، در صورت عدم پرداخت هر یک از این مولفه‌های مزدی از جانب کارفرمایان، کارگران می‌توانند در مراجع حل اختلاف اقدام به طرح دعوی کنند.

ر، با مصوبه دولت برای افزایش حق مسکن به ۳۰۰ هزار تومان، جمع حقوق و مزایای یک مشمول قانون کار حداقلی بگیر طی ۷ ماه پیش‌رو به شرح جدول زیر است.

، طبق جدول بالا، جمع حقوق و دستمزد یک کارگر بدون سابقه کار این ماه باید ۲ میلیون و ۶۱۰ هزار و ۴۲۷ تومان، کارگر با یک سال سابقه کار ۲ میلیون و ۷۱۰ هزار و ۴۲۷ تومان و کارگر با یک فرزند ۲ میلیون و ۸۰۱ هزار و ۴۶۹ تومان است.

البته این اعداد بدون احتساب اضافه کار و کسوراتی همچون حق بیمه و مالیات است.

بورس

سرمایه گذاری بانک‌ها در بورس تورم را افزایش می‌دهد

محمد امینی رعیا در باره تصمیم شورای عالی بورس مبنی بر لغو ممنوعیت سرمایه گذاری بانک‌ها در بازار بورس، گفت: هرگونه سرمایه‌گذاری بانک و هر اقدامی که باعث شود سمت راست ترازنامه آن افزایش یابد، مانند ارائه تسهیلات، سرمایه گذاری، شرکت‌داری (درقالب خرید سهام یا افزایش سرمایه شرکت‌های زیر مجموعه) و ملک داری به معنای خلق پول است و باعث افزایش نقدینگی می‌شود چراکه در ابتدا سمت راست ترازنامه بانک‌ها افزایش پیدا می‌کند، سپس در سمت چپ به سپرده تبدیل می‌شود و چون مجموع سپرده‌ها، مجموع نقدینگی را تشکیل می‌دهد، تسهیلات دهی بانک‌ها موجب افزایش نقدینگی می‌شود.

وی ادامه داد: سرمایه گذاری بانک‌ها نیز به همین صورت است، وقتی بانکی در حوزه‌ای سرمایه‌گذاری می‌کند، این سرمایه گذاری سمت راست ترازنامه را افزایش می‌دهد و در سمت چپ ترازنامه نیز در حسابی که آن بانک سرمایه گذاری می‌کند، سپرده اضافه می‌شود این حساب می‌تواند، حساب کارگزار بورس یا هر حساب دیگری باشد.

امینی رعیا با اشاره به اثرات ترازنامه ای سرمایه گذاری بانک، گفت: سرمایه گذاری بانک باعث می‌شود دو طرف ترازنامه افزایش پیدا کند و چون مجموع سمت چپ ترازنامه معادل مجموع نقدینگی کل کشور است نقدینگی افزایش می‌یابد.

اگر نقدینگی به سمت بخش واقعی اقتصاد نرود، موجب تورم می‌شود

وی با بیان اینکه وقتی نقدینگی افزایش پیدا کند و به سمت بخش واقعی اقتصادی نرود باعث تورم می‌شود، اظهار داشت: یک بخش از افزایش نقدینگی، تسهیلاتی است که بانک‌ها ارائه می‌دهند این تسهیلات درصورتی که معوق شود یا به سمت تولید نرود یا صرف خرید ارز و طلا شود باعث خلق پول اضافه می‌شود اما در ازای آن بخش مولد اقتصاد رشدی نمی‌کند.

امینی رعیا با اشاره به اینکه سرمایه گذاری بانک‌ها باعث تورم و رکود می‌شود ادامه داد: متأسفانه درصورتی که تسهیلات به بخش واقعی نرسد، تسهیلات را یک شخص دریافت کرده و صرف کارهای دیگر می‌کند اما هزینه اش را تمام جامعه باید پس بدهند.

سرمایه گذاری بانک‌ها در بورس صرف سفته بازی می‌شود

وی با اشاره به آسیب‌های سرمایه گذاری بانک‌ها در بورس، بیان داشت: سرمایه گذاری بانک در بورس نیز از همین جنس است و نقدینگی را افزایش می‌دهد چراکه این پول، قرار است صرف سفته بازی و خرید سهام عده‌ای شود و با هدف عدم افت شاخص و منفی نشدن سهام صورت می گیرد و به بخش واقعی اقتصاد نمی‌رسد.

این کارشناس اقتصادی بیان داشت: این پول تنها با این هدف به بورس تزریق خواهد شد که بعد از رشد شدید این بازار که بسیار سریع‌تر از بازارهای دیگر و غیرقابل تصور بود، بورس دچار افت شدید نشود. با این هدف، هم خلق پول صورت می گیرد و هم از طرف دیگر تولیدی اتفاق نمی‌افتد و تنها موجب زیان نکردن عده‌ای می‌شود که در بازار سهام بوده‌اند و سود چند برابری برده‌اند.

وی ادامه داد: در این بین مردم دیگری نیز هستند که به تازگی وارد بازار سرمایه شده‌اند و به دلیل اینکه ناآگاهانه وارد بورس شدند در این بازار زیان کرده‌اند اما این نباید منجر به اتخاذ تصمیمات اشتباه برای خرق نقدینگی شود چرا که تورم شدید ناشی از این خلق نقدینگی به کل جامعه تحمیل می‌شود؛ ضمن اینکه همین سهامدارانی که قرار است از آنها حمایت شود بعداً باید تورم‌های شدیدی را تجربه کنند.

تقدیر مسعود حق لطفی از کارکنان حوزه شهرسازی شرکت عمران شهر جدید هشتگرد

در نشستی با حضور مدیرعامل و اعضای هیئت مدیره و مدیران شرکت عمران از کارکنان حوزه شهرسازی شرکت عمران شهر جدید هشتگرد تقدیر شدند.

به گزارش اقتصاد آینده به نقل از روابط عمومی شرکت عمران شهر جدید هشتگرد؛ مدیرعامل شرکت عمران شهر جدید هشتگرد عملکرد مطلوب شهرسازی را نشانگر برنامه‌ریزی دقیق و حساب شده و مدیریت شایسته حوزه شهرسازی بیان کرد و ضمن قدردانی از زحمات همکاران مجموعه شهرسازی شرکت گفت: خوشبختانه با تلاش شبانه روزی مجموعه توانستیم اقدامات مثبتی را بویژه در رعایت طرح جامع و تفصیلی بدست آوریم که رضایتمندی شهروندان وبهبود وضعیت شهر میتواند از نتایج عملکرد باشد.

مسعود حق لطفی ادامه داد: با کنترل مستمر امور و ارزیابی عملکرد می توان نقاط ضعف وقوت را شناسایی و خدمات را بهبود داد.

وی با بیان اینکه باید برنامه اصولی و صحیح برای سالهای آتی داشت، افزود: خوشبختانه با وجود برخی از مشکلات توانسته‌ایم گام های موثری را در جهت رشد و توسعه شهر برداریم.



مدیرعامل تاصیکو بیان کرد:

آموزش و تربیت ۲۵۰ مدیر در راستای بالا بردن توان مدیریت برای ۵ سال



مدیرعامل شرکت سرمایه گذاری صدر تامین گفت: نیاز به تربیت مدیران جهت بالا بردن توان مدیریت داشتیم و براین اساس آموزش و تربیت ۲۵۰ مدیر در راستای بالا بردن توان مدیریت در هلدینگ برای ۵ سال را در دستور کار قرار دادیم.

به گزارش اقتصاد آینده به نقل از روابط عمومی صدر تامین ؛ غلام رضا سلیمانی، مدیرعامل شرکت سرمایه گذاری صدر تامین در راستای آموزش و تربیت مدیران تاصیکو گفت: منابع انسانی مهم‌ترین منبع سازمان‌هاست. از این جنبه که منابع انسانی‌اند که منابع مالی، عملیاتی و اطلاعاتی را ایجاد می کنند. با وجود منابع انسانی هوشمند، بسیاری از منابع دیگر هم قابل تولید است، بر این اساس مهم‌ترین وظیفه مدیران این است که به فراخور توسعه‌ی تکنولوژی‌ها و با وجود چالش‌های توسعه، انسان‌هایی انعطاف پذیر و با دانش و اطلاعات روز تربیت شوند ، وی ادامه داد: هلدینگ صدر تأمین با حدود ۲۰ هزار نفر پرسنل، مجموعه‌ای است که جهت گیری‌های استراتژیکش مبتنی بر بحث‌های توسعه‌ای است. با توجه به اهمیت معدن و صنایع معدنی و ارزش افزوده‌ای که این حوزه در آینده برای کشور دارد، نیاز داشتیم که در بخش های مختلف هلدینگ نیروهایی تربیت کنیم که حداقل برای ۵ سال آینده توان مدیریت در هلدینگ را داشته باشند. بر این اساس تلاش کردیم از آخرین متدها و مدل‌های شایستگی در کشورهای پیشرفته استفاده کنیم.

بنا به گفته ایشان ، خوشبختانه طی چند سال گذشته تجارب بسیار خوبی در دانشگاه تهران شکل گرفته بود و ما هم طی تفاهمی با این دانشگاه، مدل تعیین شایستگی مدیران هلدینگ را طراحی کردیم و از ۱۵ شهریور ارزیابی ۲۵۰ مدیر در مجموعه‌های هشت گانه عملیاتی (حوزه‌های هیات مدیره، تحقیق و توسعه، بازرگانی، حقوقی، فنی و تولید، برنامه ریزی، مالی و منابع انسانی) از هلدینگ و شرکت‌های تابعه مورد ارزیابی قرار می گیرند و بر این اساس تیم‌های تعیین شایستگی مشخص می کنند که هر کدام از این مدیران در حوزه‌ی حرفه‌ای خود چه شایستگی‌ها و چه ضعف‌های مهارتی‌ای دارند.

سلیمانی اظهار داشت: این اطلاعات مبنایی برای تدوین برنامه‌ی توسعه خواهد بود و آموزش‌ها و منتورینگ لازم انجام می‌پذیرد تا به امید خدا، مدیران با دانش و مهارت لازم و با اقتضای مدیریت شرکت‌ها و اسناد راهبردی آن‌ها تربیت شوند.

سلیمانی خاطر نشان کرد: همچنین در سطح هلدینگ نیز تربیت کارشناسان تحلیل گر که می توانند با افزایش قدرت تحلیل گری خود، هدایت راهبردی شرکت‌ها و مدیریت بهینه، پورتفو را مدیریت کنند و فرصت‌های سرمایه‌گذاری مناسب در زنجیره‌ی صنعت را بر اساس استراتژی‌های شرکت شناسایی کنند را در دستور کار قرار داده ایم. امیدواریم تا پایان مهر ماه ارزیابی‌ها تمام شود و از انتهای آبان شناسنامه کاملی برای تربیت مدیران داشته باشیم. پس از این مرحله تدوین برنامه توسعه‌ی منابع انسانی و اجرای دوره های آموزشی و ارتقا مهارت مدیران بر اساس این ارزیابی آغاز می‌شود.

پیشرفت ۹۸ درصدی احداث تصفیه خانه فاضلاب اژیه



در سال ۹۶ اجرای شبکه جمع آوری و احداث تصفیه خانه فاضلاب در شهرستان اژیه در دستور کار قرار گرفت و هم اکنون ۲۲ کیلومتر از شبکه فاضلاب شهر اژیه اجرا شده و تنها ۸ کیلومتر دیگر باقی مانده تا اجرای شبکه فاضلاب این شهر تکمیل گردد. تصفیه خانه فاضلاب اژیه با بیش از ۹۸ درصد پیشرفت فیزیکی در بخش مکانیکال و سازه ای در آینده نزدیک به بهره برداری می رسد.

به گزارش اقتصاد آینده /مدیر آبفا جلگه با اشاره به پیشرفت ۹۸ درصدی تصفیه خانه فاضلاب شهرستان اژیه گفت: بیش از ۱۸ میلیارد تومان برای اجرای تاسیسات فاضلاب در این شهرستان هزینه شده و این رقم از اعتبارات عمرانی و جاری تامین شده است.

محمدعلی عباسی افزود: در سال ۹۶ اجرای شبکه جمع آوری و احداث تصفیه خانه فاضلاب در شهرستان اژیه در دستور کار قرار گرفت و هم اکنون ۲۲ کیلومتر از شبکه فاضلاب شهر اژیه اجرا شده و تنها ۸ کیلومتر دیگر باقی مانده تا اجرای شبکه فاضلاب این شهر تکمیل گردد، وی اجرای تاسیسات فاضلاب در این شهرستان را ضروری بر شمرد و عنوان کرد: عمق آب های زیرزمینی در شهر اژیه بسیار کم است به طوریکه با حفر کمتر از دو متر آب در دسترس می باشد چرا که جنس زمین در این منطقه به گونه است که آب جذب نمی شود و مردم مجبور هستند برای دفع فاضلاب حداقل هر ماه چاه های فاضلاب را تخلیه کنند که برای آنها بسیار هزینه بر است.

مدیر آبفا جلگه ادامه داد: جلوگیری از آلودگی آبهای زیرزمینی و سطحی، ارتقاء بهداشت و سلامت عمومی مردم، جلوگیری از بوی نامطبوع و استفاده مجدد از آب، از مزیت های اجرای کامل طرح های فاضلاب شهری می باشد.

عباسی افزود: در مناطق کویری به ویژه در شهرستان اژیه که در شرق استان قرار دارد کمبود آب به شدت احساس می شود و یکی از زیر ساخت های توسعه با توجه به صنعتی بودن استان بحث آب می باشد و صنایع به میزان معینی نیاز به آب دارند که در نتیجه قرار است پساب حاصل از تصفیه فاضلاب عمدتا به صنایع اختصاص یابد.

مدیر آبفا جلگه اذعان داشت: اجرای پروژه های فاضلاب پر هزینه است و با اعتبارات دولتی شاید حدود ۳۰ تا ۴۰ سال طول بکشد تا طرح به طور کامل اجرا شود. اما با این وجود طی دو سال اجرای تاسیسات فاضلاب در شهرستان اژیه با اعتبارات جاری و عمرانی به منظور خدمات رسانی بهتر به مردم عملیاتی شد.

عباسی پیرامون روش تصفیه، در تصفیه خانه فاضلاب شهر اژیه توضیح داد: روش تصفیه در این تصفیه خانه به صورت لجن فعال با حذف ازت و فسفر A2O می باشد که یکی از پیشرفته ترین روش های تصفیه در دنیا محسوب می شود ، وی ادامه داد: ظرفیت تصفیه ۷۲۰ مترمکعب در روز است و پساب تولیدی مطابق با استاندارد تعریف شده ازسوی نهادهای ذیصلاح می باشد و با اجرای تاسیسات فاضلاب در این شهرستان بیش از ۵ هزار نفر تحت پوشش شبکه فاضلاب قرار می گیرند. گفتنی است شهر اژیه در ۷۵ کیلومتری شرق شهر اصفهان در بخش جلگه قرار دارد.

بهره مندی ۹۹۴ روستای استان مرکزی از خدمات گازرسانی

با گازرسانی به ۳۲۲ روستا در استان مرکزی از سال ۹۲ تاکنون، در حال حاضر مجموعا ۹۹۴ روستا در استان از خدمات گازرسانی بهره می برند.

بر اساس اعلام شرکت گاز استان مرکزی، این شرکت در راستای کاهش آلودگی هوای استان از سال ۹۲ تاکنون سوخت گاز نیروگاه شازند، کوره های آجرپزی و جایگاه های CNG استان به طور حداکثری تامین کرده است، همچنین جهت کاهش آلودگی و تحقق جهش تولید در استان مرکزی، عملیات گازرسانی به ۱۷۶۶ واحد صنعتی و تولیدی و تامین گاز تمام شهرک ها و نواحی صنعتی استان به طور ۱۰۰ درصدی انجام شده است.

به منظور افزایش سطح رفاه نسبی و رضایتمندی مردم از سال ۹۲ تاکنون به ۳۲۲ روستا در نواحی مختلف استان گازرسانی شده و بیش از ۱۳۷ هزار مشترک گاز در سطح استان جذب شده اند که در مجموع می توان گفت در حال حاضر ۹۹۴ روستای استان از خدمات گازرسانی بهره می برند.

تامین مستمر گاز و ارائه خدمات به متقاضیان و بیش از ۵۶۷ هزار مشترک و پوشش گازرسانی ۹۹.۷۲ درصدی خانوارهای استان هم از اقداماتی بوده است که از سال ۹۲ تاکنون در راستای افزایش رضایتمندی عمومی و تبدیل شدن به استان سبز کشور انجام شده است.

شرکت گاز استان مرکزی دراین چند سال موفق شده است با ارتقای عملکرد خود و پیاده سازی مدل تعالی سازمانی، تقدیرنامه پنج ستاره در جایزه سرآمدی و بهبود مستمر شرکت ملی گاز ایران را از آن خود کند. همچنین این شرکت به منظور تکریم ارباب رجوع و ارتقا رضایتمندی مراجعین، سامانه مدیریت ارتباط با مشتریان (CRM) خود را مستقر کرده است.

لیست آگهی تحدید حدود عمومی سال ۱۳۹۹ اداره ثبت منطقه دو قم

پیرو آگهی های قبلی قسمتی دیگر از املاک و مستغلات واقع در بخش دو ثبت قم که به موجب ماده ۱۴ قانون ثبت املاک می بایستی تحدید حدود گردد به شرح شماره های ذیل اعلام که در تاریخ های تعیین شده از ساعت ۹ صبح در محل شروع و به عمل خواهد آمد.

ردیف	پلاک ثبتی	توضیحات
۱	۱۰۹۲	ابوالفضل عباسی فرزند حسنعلی تمامی ششدانگ یک قطعه زمین که در آن احداث بنا شده پلاک ثبتی یک هزار و نود و دو اصلی واقع در بخش دو حوزه ثبتی قم به مساحت تقریبی دویست و هجده متر و هفتاد و پنج سانتی متر مربع به آدرس: خیابان امام انتهای کوچه ۳۳ سمت راست پلاک ۳۵ که آگهی میگردد.
۲	۱۸۵۶/۱۱۵	فاطمه شعبان پور شتریه فرزند غلامعلی تمامی شش دانگ یک قطعه زمین که در آن احداث بنا شده پلاک ثبتی صد و پانزده فرعی از یکهزار و هشتصد و پنجاه و شش اصلی واقع در بخش دو ثبت قم به آدرس قم بلوار بنی فضل بنی فضل ۲۳ پلاک ۵۸ که آگهی میگردد.
۳	۲۴۰۷/۲۴/۲۸	خانم فضه تربند فرزند علی تمامی ششدانگ یک باب خانه پلاک ثبتی بیست و هشت فرعی از بیست و چهار فرعی از دو هزار و چهارصد و هفت اصلی واقع در بخش دو حوزه ثبتی قم به مساحت تقریبی شصت متر و پنجاه سانتی مترمربع به آدرس: خیابان امام امامزاده ابراهیم، خیابان هندیان کوچه شهید منتظری پلاک ۱۳ که آگهی میگردد.
۴	۲۶۱۲	موقوفه امامزادگان شاهزاده محمد و صفورا به تصدی اداره کل اوقاف و امور خیریه استان قم، اداره اوقاف و امور خیریه ناحیه دو شهرستان قم تمامی ششدانگ عرصه و اعیان بقعه امامزادگان شاهزاده محمد و صفورا پلاک ثبتی دو هزار و ششصد و دوازده اصلی واقع در بخش دو حوزه ثبتی قم به مساحت تقریبی پنجاه و نه مترمربع به آدرس: بلوار امام موسی صدر ابتدای خیابان سی متری کیوانفر که آگهی میگردد.
۵	۲۶۶۲/۵	آقای اسماعیل شابندری فرزند براتعلی شش دانگ یک قطعه زمین که در آن احداث بنا شده پلاک ثبتی پنج فرعی از دو هزار و ششصد و شصت و دو اصلی واقع در بخش دو ثبت قم به آدرس: قم خیابان کیوانفر کوچه ۶ بن بست ۲۳ پلاک ۱۸۱ که آگهی میگردد.
۶	۳۰۸۰/۱۵۱	خانم فاطمه زلفی گل فرزند براتعلی شش دانگ یک قطعه زمین که در آن احداث بنا شده پلاک ثبتی یکصد و پنجاه و یک فرعی سه هزار و هشتاد اصلی واقع در بخش دو حوزه ثبتی قم به مساحت تقریبی یکصد و چهار مترمربع به آدرس: قم، شهرک مهدیه، کوی ۵، فرعی اول، سمت راست، پلاک ۶۷ که آگهی میگردد.
۷	۳۰۸۰/۱۵۲	خانم ها فریبا و فرشته طالبی فرد فرزندان داود هر یک نسبت به سه دانگ مشاع از شش دانگ یک قطعه زمین که در آن احداث بنا شده پلاک ثبتی یکصد و پنجاه و دو فرعی از سه هزار و هشتاد اصلی واقع در بخش دو حوزه ثبتی قم به مساحت تقریبی هفتاد و پنج مترمربع به آدرس: قم، ۴۵ متری مدرس، ۲۰ متری مهدیه، کوچه ۱۳، پلاک ۱۳ که آگهی میگردد.
۸	۳۱۶۹	آقای حسن یقینی فرزند علی شش دانگ یک قطعه زمین بستر نهر متروکه که در آن احداث بنا شده پلاک ثبتی سه هزار و یکصد و شصت و نه اصلی واقع در بخش دو حوزه ثبتی قم به مساحت تقریبی بیست و نه متر و هشتاد سانتی متر مربع به آدرس: قم، خیابان هفت تیر روبروی کوچه ۸۰، پلاک ۳۷۵ که آگهی میگردد.

تاریخ تحدید حدود: روز سه شنبه ۱۳۹۹/۰۷/۲۲

لذا به موجب ماده ۱۴ قانون ثبت به صاحبان املاک و مجاورین شماره های فوق الذکر به وسیله این آگهی اخطار می شود که در اوقات تعیین شده در محل حضور بهم رسانند و چنانچه هر یک از صاحبان املاک یا نماینده قانونی آنها در موقع تحدید حدود حاضر نباشند مطابق ماده ۱۵ قانون ثبت، ملک آنها با حدود اظهار شده از طرف مجاورین تحدید حدود خواهد شد.

اعتراضات مجاورین و صاحبان املاک مطابق مقررات ماده ۲۰ قانون ثبت از تاریخ تنظیم صورت مجلس تحدید حدود تا سی روز پذیرفته خواهد شد ضمناً مطابق تبصره ۲ ماده واحده مصوب ۱۳۷۳/۲/۵ معترض ظرف مدت یک ماه پس از تصمیم اعتراض به مرجع ثبتی می بایست گواهی تنظیم دادخواست به مرجع ذیصلاح قضائی را به این اداره تسلیم نماید.

تاریخ انتشار: روز دوشنبه ۱۳۹۹/۰۶/۲۴

عباس پور حسنی حجت آبادی _ رئیس ثبت اسناد منطقه دو قم

شناسه آگهی: ۹۸۴۵۱۷

آران و بیدگل

فرماندار شهرستان آران و بیدگل در حاشیه بازدید از اراضی تحت کشت عناب

راه‌اندازی نهضت عمومی کاشت درخت عناب با هدف تبدیل این شهرستان به «قطب تولید عناب» در کشور با مشارکت مردم، شهرداران و دهیاران برنامه‌ریزی شود/ دهیاران و شهرداران با تاسیس «عنابستان» در فضای سبز شهری و روستایی در برندسازی یاقوت کویر ایران در این شهرستان نقش آفرین باشند.

به گزارش اقتصاد آینده به نقل از روابط عمومی فرمانداری آران و بیدگل؛ دکتر اسماعیل بابیوردی فرماندار شهرستان آران و بیدگل در حاشیه بازدید از اراضی تحت کشت عناب در شهر ابوزیدآباد و روستاهای محمدآباد و حسین آباد بخش کویرات گفت: سودآوری اقتصادی و مزیت نسبی مناسب تولید این محصول با توجه به روند رو به رشد تقاضای داخلی و بین المللی آن، شرایط را برای سرمایه‌گذاری در تولید و فرآوری عناب به عنوان میوه خوراکی و دارویی فراهم می کند ، وی افزود: کشت و پرورش عناب، کسب و کاری تولیدی است که می‌توان با تولید به موقع، حفظ کمیت و کیفیت مناسب و همچنین ایجاد شرایط مناسب برای بهره‌برداری، زمینه مناسبی برای جهش تولید و صادرات این محصول فراهم کرد.

فرماندار شهرستان آران و بیدگل گفت: درخت عناب با شرایط آب و هوایی این منطقه نظیر کم آب بر بودن، گرما، کاهش رطوبت نسبی هوا، شوری آب، شور یا قلیایی بودن خاک‌ها قابل کشت و پرورش است وی تشریح کرد: ایجاد بازار فروش فعال و مطمئن همراه با ترغیب کشاورزان به تولید این محصول و استفاده کارا و اثربخش از نهاده‌های اولیه، می تواند موجب افزایش محصولات و ایجاد کسب و کارهای مرتبط از قبیل تولید عرقیجات عناب، اسانس و تولید پودرهای گیاهی با اهداف درمانی شود.

دکتر بابیوردی به برنامه‌ریزی بر اساس مطالعات کارشناسان جهاد کشاورزی و شناسایی میدانی و سازگاری عناب در انطباق با ویژگیهای اکولوژیکی منطقه اشاره کرد و گفت: استمرار و ماندگاری کسب و کار تولید و عرضه عناب در شهرستان آران و بیدگل مثبت ارزیابی می‌شود، وی اظهار داشت: با در نظر گرفتن شرایط آب و هوایی و اقلیمی شهرستان آران و بیدگل، راه‌اندازی نهضت عمومی کاشت درخت عناب با هدف تبدیل این شهرستان به قطب تولید عناب در کشور با مشارکت آحاد مردم، شهرداران، دهیاران و اعضای شوراهای اسلامی شهرها و روستاهای ۱۱ گانه شهرستان آران و بیدگل برنامه‌ریزی می‌شود.

فرماندار شهرستان آران و بیدگل تاکید کرد: با برندسازی تولید عناب می توان در زمینه‌های متفاوت از تولید فرش، شرایط بهره‌وری اقتصادی در این شهرستان در حوزه کشاورزی را فراهم کرد، وی مطالعه، بررسی و اقدامات اجرایی دستگاههای متولی از قبیل ادارات جهاد کشاورزی، منابع طبیعی و آبخیزداری، محیط زیست، شهرداران، دهیاران، اعضای شوراهای اسلامی شهرها و روستاها، سازمانهای مردم نهاد و کشاورزان شهرستان آران و بیدگل را در این راستا مهم و اساسی خواند و افزود: شهرداران و دهیاران می توانند در بوستان‌ها یا مناطقی از شهر یا روستا نسبت به تاسیس «عنابستان» اقدام کنند.

دکتر بابیوردی ارائه اهرم‌های تشویقی مالی و غیرمالی برای جوانان فارغ‌التحصیل رشته‌های کشاورزی و صنایع و خدمات وابسته از سوی مدیران و برنامه‌ریزان توسعه اشتغال در بخش کشاورزی را اقدامی مهم در فعال‌سازی نقش میوه عناب در اقتصاد شهرستان آران و بیدگل برشمرد، وی تصریح کرد: افزایش سهم کشاورزان از ارزش افزوده ناشی از تولید عناب، گسترش بازارهای مصرف عناب و ارائه تسهیلات ارزان قیمت از دیگر راهکارهایی است که می‌توان برای رونق اقتصادی شهرستان آران و بیدگل به کار برد.

فرماندار شهرستان آران و بیدگل خاطرنشان کرد: دهیاران و شهرداران این شهرستان با تهیه و تولید نهال عناب و عرضه رایگان آن در سطح شهرها و روستاها و همچنین کاشت آن در فضای سبز شهری و روستایی در شکل گیری نهضت کاشت درخت عناب و یاقوت کویر ایران در شهرستان آران و بیدگل نقش آفرین باشند.

اتاق بازرگانی

تصویب چهار کمیته در ستاد احیای گردشگری استان اصفهان

چهار کمیته «سیاستگذاری»، «هماهنگی اقدامات»، «رصد و پایش» و کمیته «بهداشت و گردشگری ایمن» در اولین جلسه ستاد احیای گردشگری ذیل شورای گفت و گوی دولت و بخش خصوصی استان اصفهان تشکیل شد و به تصویب اعضا رسید.

به گزارش اقتصاد آینده به نقل از روابط عمومی اتاق بازرگانی اصفهان ؛ معاون اقتصادی استاندار اصفهان در این جلسه گفت: ارتقا و افزایش درآمدهای ارزی، اهمیت و اولویت این بخش را برای تحقق درآمدهای ارزی دوچندان کرده است.

سید حسن قاضی عسگر ادامه داد: با توسعه صادرات و کمک به بازگشت ارز و توسعه گردشگری می توان درآمد ارزی را محقق نمود، وی تصریح کرد: وظیفه ستاد احیای گردشگری، ایجاد هماهنگی و پشتیبانی از توسعه گردشگری است؛ بنابراین، باید کاملا هماهنگ و برنامه ریزی شده، توسعه را با هدف درآمد ارزی کشور به پیش بریم.

مهدی طغیانی، نماینده مردم اصفهان در مجلس شورای اسلامی نیز گفت: دولت و بخش خصوصی باید دقیق تر به بخش گردشگری بپردازند و به مباحث و مصوبات نشست ها جامه عمل بپوشانند ، وی ادامه داد: در ستاد احیای گردشگری ذیل شورای گفت و گو، قرار نیست وظیفه ای از کسی سلب و به دیگران محول شود؛ بلکه دستگاه های عضو باید با همدلی و همراهی، با هدف توسعه گردشگری این مهم را به انجام برسانند.

طغیانی تصریح کرد: اعضای ستاد باید با اصلاحات انگیزشی و قواعد و با تعامل یکدیگر بتوانند معضل گردشگری در پساکرونا را حل کنند.

علی کرباسی زاده، مشاور عالی رئیس اتاق بازرگانی اصفهان نیز در این جلسه گفت: درآمدهای استان تاکنون وابسته به گردشگری نبوده؛ ضمن آنکه به گردشگری نیز به عنوان یک اولویت نگاه نشده است، وی ادامه داد: جایگاه اصفهان از نظر تاریخی و گردشگری در بین هزاران شهر تاریخی دنیا، از اهمیت ویژه ای برخوردار است.

کرباسی زاده تاکید کرد: اصفهان دیگر جای صنعت و توسعه کشاورزی نیست؛ اما با وجود نداشتن این دو صنعت مهم چگونه می توان اشتغال ایجاد کرد؟ از این رو، بر اساس مطالعات انجام شده مشخص شده که محور توسعه اشتغال استان، گردشگری است ، وی ادامه داد: اولویت اول و ضروری استان بحث گردشگری است؛ اما به علت بحران های موجود که گردشگری را نیز تحت الشعاع قرار داده، ظرفیت پذیرش هتل های ما به زیر ۱۰ درصد رسیده است، صدها نفر در بخش صنایع دستی بیکار شده و یا به شغل دیگری مشغول شده اند؛ بر همین اساس، ما در چنین شرایطی باید به گردشگری توجه ویژه داشته باشیم.

فریدون اللهیاری، مدیرکل میراث فرهنگی، صنایع دستی و گردشگری استان اصفهان نیز در این جلسه استفاده از تمام ظرفیت ها برای رفع مشکلات گردشگری را ضروری خواند و گفت: ما باید در ستاد احیا، تمام برنامه ها را عملیاتی تر کنیم و از کلیات موضوع بپرهیزیم ، وی ادامه داد: عدم هماهنگی بین عوامل گردشگری، ضرورت تبلیغات گردشگری را زیر سؤال برده است و اگر تبلیغ ممنوعیت سفر را برداریم، یک گام روبه جلو برای جلوگیری از اختلال در سفرها برداشته ایم.

اللهیاری افزود: ۳۵ هزار ظرفیت اقامتی و ۲۸۰ پروژه گردشگری در استان داریم که تا نیمه اول سال ۱۴۰۰ افتتاح می شوند؛ اما سرمایه گذاران به دلیل آن که باید عوامل اجرایی را در این مکان ها مستقر کنند، رغبتی به این افتتاح نشان نمی دهند.

کریم بیگی، رئیس جامعه هتل داران استان اصفهان نیز گفت: قبل از توسعه گردشگری باید به حفظ این بخش اهتمام ورزیم و اگر اولویت بندی در کارمان باشد، اول باید وضع موجود را حفظ کنیم ، وی تاکید کرد: وقتی شرایط ما در خصوص کرونا عادی نباشد، سفر هم اتفاق نمی افتد؛ ضمن آنکه رعایت پروتکل های بهداشتی برای شهروندان و مسافران را باید جدی تر بگیریم.

شایان ذکر است، در اولین جلسه رسمی ستاد احیای گردشگری استان اصفهان، شرح وظایف دستگاه های عضو تدوین شد.



تامین اجتماعی وبانک رفاه کارگران مکلف به واگذاری سهام مازاد بر ۳۳ درصد شدند

سخنگوی کمیسیون جهش تولید از بررسی طرح «طرح مستثنی شدن بانک رفاه کارگران از سقف مجاز تملک سهام بانک‌های تجاری غیردولتی» خبر داد و گفت: تامین اجتماعی و بانک رفاه کارگران مکلف شدند سهام مازاد بر ۳۳ درصد را حداکثر تا ۱۸ ماه واگذار کنند.

رحیم زارع در گفت‌وگو با خبرنگار خبرگزاری خانه ملت، در تشریح جلسه امروز (یکشنبه ۲۳ شهریورماه) کمیسیون جهش تولید و نظارت بر اجرای اصل ۴۴ قانون اساسی، گفت: «طرح مستثنی شدن بانک رفاه کارگران از سقف مجاز تملک سهام بانک‌های تجاری غیردولتی» برگشتی از شورای نگهبان با حضور مسئولان وزارت‌خانه‌های تعاون، کار و رفاه اجتماعی، امور اقتصادی و دارایی، سازمان تامین اجتماعی، بانک مرکزی و مرکز پژوهش‌های مجلس شورای اسلامی بررسی شد.

نماینده مردم آباده در مجلس شورای اسلامی ادامه داد: براساس تبصره(۵) الحاقی موضوع ماده واحده لایحه مذکور که امروز اصلاح شد؛ حداکثر سقف سهام سازمان تأمین اجتماعی با رعایت تعریف مالک واحد مطابق جزء(۲-۳) بند«الف» سیاست‌های کلی اصل چهل و چهارم(۴۴) قانون اساسی جمهوری اسلامی ایران و تبصره(۱) این ماده در بانک رفاه کارگران سی‌وسه درصد(۳۳٪) است. سازمان تامین اجتماعی و بانک رفاه کارگران مکلفند؛ حداکثر تا ۱۸ ماه نسبت به واگذاری سهام مازاد بر ۳۳ درصد سازمان و اجرای سایر مفاد و تکالیف مرتبط با سیاست‌های کلی اصل ۴۴ قانون اساسی و انطباق عملکرد و اقدامات آن بانک با ضوابط اعلامی بانک مرکزی در خصوص نسبت مجاز سرمایه گذاری، اشخاص مرتبط و ذی نفع واحد اقدام کنند.

کوتاه

آمریکا در حال فرار از منطقه است

عباس مقتدایی، با اشاره به فرمان ترامپ برای خروج نیروهای نظامی ایالات متحده از عراق گفت: بدهی های عجیب و غریب آمریکا که در طول دهه های گذشته بی سابقه است، نابسامانی های عظیم اجتماعی در ایالات متحده آمریکا، خیزش عمومی بر ضد سلطه گری ترامپ و دولت آمریکا؛ کاخ سفید را ناگزیر به سمت تجدید نظر در هزینه های خود کرده است. به همین جهت از هر زمان دیگری امروز آمریکا برای هزینه کرد در خارج از خاک خود ضعیف تر شده است.

نماینده مردم اصفهان در مجلس شورای اسلامی ادامه داد: عملا آمریکا در حال فرار از منطقه است، فراری که در نتیجه مقاومت و رویارویی هوشمندانه با سلطه گری آمریکا ایجاد شده است. امروز همپیمانان آمریکا از یکجانبه گرایی ترامپ خشمگین شده اند و با کاخ سفید حتی در سازمان های بین المللی همراهی نمی کنند.

وی تاکید کرد: نمونه مهم و اخیر آن عدم همراهی کشورهای اروپایی با آمریکا در قطعنامه ضد ایرانی در شورای امنیت ملل متحد بود به نظر می رسد ترامپ آمریکا را به سمت تجزیه و به سمت فروپاشی پیش برده است. این نماینده مجلس بیان کرد: اصرار آمریکا بر تداوم حضور در منطقه خاورمیانه، خلیج فارس و آسیا اصراری است که حتما هزینه های هنگفت بیشتری را بر آمریکا تحمیل خواهد کرد، امروز دولتمردان آمریکا متوجه شده اند که دیگر نمی توانند مثل سابق سلطه گری کنند به همین جهت فرار روزمره و کاهش حضور سلطه گرانه خود را به دنبال آن هستند که بگویند خروج از منطقه است.

مقتدایی در ادامه بیان کرد: واقعیت خروج نظامیان آمریکایی از عراق فرار از منطقه است، روند آن آغاز شده و در آینده شدت خواهد گرفت و همپیمانان آمریکا باید از اکنون بدانند تداوم همراهی به کاخ سفید، آینده آنها را به خطر می اندازد.

نایب رئیس کمیسیون امنیت ملی و سیاست خارجی مجلس تاکید کرد: بارها به همپیمانان آمریکا در منطقه خلیج فارس که عمدتا کشورهای کوچک و بدون پشتوانه مردمی اند گفته ایم مراقب رفتارهای خود باشند و به همراهی با یک کشور در حال شکست خاتمه دهند.

، دونالد ترامپ پنجشنبه هفته گذشته در کنفرانسی مطبوعاتی اعلام کرد که کشورش در دوره ای بسیار کوتاه شمار نیروهای خود در عراق را به حدود ۲۰۰۰ نیرو کاهش می دهد.

انتقاد از هزینه بالای ثبت نام در هشتمین آزمون استخدامی متمرکز دستگاه‌های اجرایی

حسین حسین‌زاده درباره ثبت نام هشتمین آزمون استخدامی متمرکز دستگاه‌های اجرایی کشور گفت: طبیعتا فارغ التحصیلان زیادی در کشور منتظر فراهم شدن فرصت شغلی مناسب هستند و با توجه به افزایش روند بازنشستگی کارمندان در سال های اخیر، برخی ادارات و سازمان های دولتی برای رسیدگی به امور به استخدام نیروی انسانی نیاز دارند.

این نماینده مردم در مجلس افزود: بی شک یکی از اولویت های مهم کشور اشتغالزایی بوده و طبیعی است که امکان استخدام تمامی متقاضیان اشتغال در بخش‌های دولتی وجود ندارد اما این انتظار وجود دارد که در معدود استخدام های دولتی، عدالت رعایت شود البته همزمان با استخدام های دولتی با برنامه ریزی مناسب، باید شرایط اشتغالزایی و کارآفرینی در بخش های خصوصی فراهم شود.

حسین زاده گفت: برخی از جوانان گلایه هایی داشتند مبنی بر اینکه باید پذیرش از نیروهای متخصص و تحصیلکرده در آزمون استخدامی دستگاه‌های اجرایی بیشتر باشد چرا که تعداد شرکت کنندگان در آزمون با تعداد نفرات برای تصدی عناوین شغلی مورد نیاز تناسبی نخواهد داشت. نماینده مردم شهرستان‌های لارستان، خنج، گراش و اوز در مجلس شورای اسلامی ادامه داد: براساس گزارش‌های رسیده هزینه ثبت‌نام برای هشتمین آزمون استخدامی دستگاه‌های اجرایی کشور ۶۱هزار تومان است و این رقم برای افراد بیکار یا کسانی که به تازگی فارغ‌التحصیل شده‌اند با توجه به شرایط کنونی که خانوارها با مشکلات اقتصادی دست و پنجه نرم می کنند، بسیار است در هر صورت نباید حتی یک نفر که شرایط را دارا است بخاطر هزینه، در آزمون شرکت نکند. عضو کمیسیون انرژی مجلس شورای اسلامی یادآور شد: در هر صورت باید از تمام ظرفیت‌ها برای اشتغالزایی استفاده شود.

رئیس مجلس شورای اسلامی:

هفته جاری در بازار بورس تحول ایجاد می‌شود



محمدباقر قالیباف درباره مسائل مطرح شده در جلسه غیرعلنی مجلس، گفت: این جلسه با حضور وزیر امور اقتصادی و دارایی و رئیس کل بانک مرکزی جهت بررسی وضعیت بازار سرمایه برگزار شد.

وی بیان کرد: مجلس یازدهم تاکنون مسائل اقتصادی را در اولویت و دستور کار خود قرار داده است و مخصوصاً در این روزهای اخیر به طور ویژه کمیسیون‌های تخصصی مجلس، مسائل اقتصادی کشور را پیگیری کرده‌اند تا راهکاری برای حل مشکلات اقتصادی بیندیشند.

رئیس مجلس شورای اسلامی با اشاره به اینکه جمع بندی نمایندگان این شد که امروز جلسه‌ای غیرعلنی برای بررسی مسائل اقتصادی کشور برگزار شود، تصریح کرد: در این جلسه رؤسای کمیسیون‌ها و نمایندگان مطالبی را مطرح کردند که بنده جمع بندی آن جلسه را جهت اطلاع مردم اعلام می کنم.

قالیباف تأکید کرد: مردم عزیز ما مطمئن باشند که مجلس شورای اسلامی مصمم است حمایت، تقویت و تثبیت لازم در بازار بورس را انجام دهد و تلاش می کنیم نقدینگی بازار بورس به سمت تولید و تکمیل پروژه‌های نیمه تمام برود تا تولید کشور رونق بگیرد.

وی با بیان اینکه تلاش دیگر ما این است که حتماً از سرمایه مردم در بازار بورس به درستی صیانت شود، گفت: در این راستا حتماً کمک‌هایی که لازم باشد را به دولت جهت تثبیت بورس انجام خواهیم داد.

رئیس مجلس شورای اسلامی متذکر شد: اخیراً بحث افزایش سرمایه در بورس یکی از مباحث جدی بود که دولت لایحه آن را به مجلس ارائه کرد و کمتر از ۲۲ روز این لایحه تصویب و ابلاغ شد و متخصصان بازار بورس می‌دانند این لایحه تا چه حد می تواند به عمق بخشی، تثبیت، هدایت نقدینگی، حفظ نقدینگی و اموال مردم در بازار بورس کمک کند.

قالیباف افزود: بر این اساس مجلس در این بخش کوتاهی نکرده و این مسئله یکی از اولویت‌های اصلی مجلس شورای اسلامی بوده است و تلاشمان را در این زمینه افزایش خواهیم داد.

وی تأکید کرد: واقعیت این است که لازم است در حوزه بورس تصمیمات جدیدی مورد توجه قرار گیرد که امروز این تصمیمات در مجلس گرفته شد.

رئیس مجلس شورای اسلامی یادآور شد: وزیر امور اقتصادی و دارایی، رئیس کل بانک مرکزی و رئیس سازمان بورس و مجموعه شورای عالی بورس روز پنجشنبه جلسه‌ای داشتند و بنده در جریان آن جلسه و مصوبات هستم و مصمم هستیم این تصمیمات را پیش ببریم.

قالیباف با اشاره به اینکه بحث بازارگردانی در بورس یکی از نکات بسیار مهم و جدی است که باید مورد توجه قرار گیرد، گفت: ما باید به دو طریق به این موضوع توجه کنیم. اول اینکه باید به متغیرهایی که در بورس وجود دارد مانند حجم مبنا، حداقل سفارش، ضریب اعتباری سهام در حساب کارگزاران، سقف استفاده از اعتبار در بازار سرمایه توجه کنیم.

رئیس مجلس تأکید کرد: حتماً مجلس شورای اسلامی مصمم است که در کارهای کارشناسی و نظارتی خود درباره بازار بورس به این نکات توجه کند.

وی ادامه داد: در زمینه بازارگردانی یک موضوع جدی و اساسی تصمیم گیری شد و حتماً باید از امروز در بازار بورس دنبال شود.

قالیباف بیان کرد: این تصمیم درباره شرکت‌های حقوقی و دولتی است که در بازار بورس فعالیت می‌کنند، چرا که در زمان اوج بازار درآمدهایی برای این شرکت‌ها پیدا شد که بخشی از این درآمدها به هر دلیلی از بازار بورس خارج شد و در واقع از ظرفیت بورس کم شد که ما در مجلس مصمم هستیم آن شرکت‌هایی که این اتفاق برایشان افتاده است و عمدتاً شرکت‌های دولتی هستند و مدیریت دولتی دارند، مکلف شوند این وجوه را دو مرتبه به بازار بورس برگردانند.

رئیس مجلس شورای اسلامی ادامه داد: این تصمیم باعث می‌شود بازار بورس تقویت شود و این بازارگردانی در بورس باید به درستی پیش برود و کسی در بازار بورس خارج از این موضوع نباید لیدری بازار سرمایه را انجام دهد.

وی بیان کرد: استفاده از ابزارهای پوشش ریسک و بیمه سهام در بورس باید مورد توجه قرار گیرد به این معنا که اختیارات فروش تبعی که در بازار بورس وجود دارد، باید مورد توجه قرار گیرد.

رئیس مجلس شورای اسلامی ادامه داد: البته تأکید ما این است که زیان ناموجه را به منابع بیت‌المال وارد نکنیم، حتماً این کار را برای حفظ بورس انجام خواهیم داد و پیش خواهیم برد.

قالیباف اظهار داشت: نکته دیگری که امروز مورد توجه قرار گرفت مبنی بر این بود که بتوانیم سهام خزانه و کاهش مزیت‌های سهام خزانه غیرمستقیم را برای تقویت در سازوکارهای رسمی سهام خزانه در بورس در دستور کار قرار دهیم.

وی گفت: تصمیمی در روز پنجشنبه در شورای عالی بورس گرفته شد که با نظارت و پیگیری مجلس و کمیسیون‌های اقتصادی، این تصمیمات را پیگیری خواهیم کرد. در این راستا فردا اولین جلسه ساعت ۹ صبح با حضور بنده و رؤسای کمیسیون‌های مربوطه، رئیس بانک مرکزی و وزیر امور اقتصادی و دارایی جهت پیگیری این موضوع برگزار می‌شود تا ان شاءالله در این هفته شاهد تحول در حوزه بورس باشیم.

عضو کمیسیون عمران مجلس:

مکانیزم دریافت حق کمیسیون مشاوران املاک باید اصلاح شود

مجتبی یوسفی با انتقاد از عدم شفافیت در عرصه معاملات مسکن، گفت: یکی از مشکلات کنونی بازار، عدم شفافیت در میزان خرید و فروش و معاملات مسکن است که این موضوع به رأی دیوان عدالت اداری در رابطه با حذف ثبت رسمی معاملات مسکن و اختیاری بودن دریافت کد رهگیری بر می گردد، تا پیش از این، متقاضیان معاملات مسکن مکلف به دریافت کد رهگیری بودند که دیوان با استناد به مغایرت این مقرره با قانون تسهیل تنظیم سند، آن را لغو کرد.

نماینده مردم اهواز، باوی، کارون و حمیدیه در مجلس شورای اسلامی ادامه داد: به طور حتم زمانی که معاملات مسکن به صورت رسمی ثبت نشده باشد، قیمت گذاری و خرید و فروش مکرر مسکن توسط دلالان و سوداگران بدون هیچ مانعی صورت می گیرد، اما اگر مکانیزمی مانند دریافت کد رهگیری برای معاملات مسکن عملیات می شد، عملا دلالان دیگر قادر به سوداگری در بازار نبودند.

رد پای برخی از املاکی‌ها در تلاطم آفرینی بازار مسکن در فضای وی گفت: متأسفانه برخی از مشاوران املاک به دلیل عدم نظارت دستگاه ها در جهت بی ثباتی بازار مسکن حرکت می کنند به طوری که بسیاری از این افراد با استفاده از خلاء نظارتی و نبود سیستم های یکپارچه اطلاعاتی، اقدام به فضاسازی در عرصه سایت ها و شبکه های مجازی کرده و از این مسیر با افزایش قیمت مسکن به سودهای کلان رسیدند، البته تمام مشاوران املاک اینگونه نیستند و بسیاری از آن ها بر اساس قانون و به درستی فعالیت می کنند.

یوسفی ادامه داد: مشاوران املاک عملا کارشناسان این حوزه هستند، از این رو این افراد می توانند در جهت مدیریت بازار و تعدیل قیمت ها حرکت کنند، بنابراین با توجه به اهمیت این حوزه، باید در بحث صدور مجوز فعالیت مشاوران املاک دقت بیشتری صورت گرفته و حیطه بنگاه های املاک ساماندهی شود.

این نماینده مردم در مجلس یازدهم افزود: از طرف دیگر در بحث دریافت حق کمیسیون مشاوران املاک باید اصلاحاتی صورت گیرد، در شرایط کنونی، مکانیزم دریافت حق کمیسیون به صورت درصدی است، یعنی آنکه مشاوران املاک به میزان قیمت نهایی مسکن، درصد مشخصی حق کمیسیون دریافت می کنند، این به معنای آن است که هر چقدر قیمت خانه بالاتر رود، حق کمیسیون بنگاه ها افزایش می یابد.

عضو کمیسیون عمران مجلس ادامه داد: به نظر من در بحث فعالیت مشاوران املاک باید مسائلی همچون ثبت رسمی معاملات، تعیین قیمت کارشناسی مسکن و جلوگیری از قیمت گذاری کاذب توسط برخی مشاوران املاک و کاهش کارمزد و حق کمیسیون مشاوران مورد توجه قرار گیرد.

نماینده مردم تهران:

فیلترینگ پیام‌رسان‌های خارجی باعث رشد شبکه‌های بومی نمی‌شود

مجتبی رضاخواه، با اشاره به طرح کاربردی شبکه ملی اطلاعات با نام کامل «حمایت از توسعه و رقابت‌پذیری پلتفرم های ارائه دهنده خدمات پایه و کاربردی شبکه ملی اطلاعات» که هفته گذشته در صحن علنی مجلس اعلام وصول شد، گفت: متاسفانه قانون جرایم رایانه ای که سال ۸۸ تصویب شده قانون جامعی نبوده و برای حمایت از کسب و کارهای بومی ظرفیت لازم را ندارد تا جایی که حتی برخی سوء برداشت های بی ضابطه باعث فیلترینگ کسب و کارها و ضربه به آنها شده است.

نماینده مردم تهران، ری، شمیرانات، اسلامشهر و پردیس در مجلس شورای اسلامی بر همین اساس تصریح کرد: طرحی که پیشنهاد شده در درجه اول برای حمایت از پلتفرم های پایه و کاربردی شبکه ملی اطلاعات است و نباید موضوع محدود به پیام رسان باشد.

وی در ادامه با تأکید بر ضرورت حمایت قضایی و قانونی از پلتفرم های داخلی و ممانعت از فیلترینگ سلیقه ای، عنوان کرد: تضمین فضای رقابتی بین پلتفرم های پرکاربرد خارجی با نمونه های بومی و در عین حال حمایت هوشمندانه از آنها لازم است و با فیلترینگ خارجی ها بومی ها نه تنها رشد نمی کنند بلکه کاربران هم در مقابل پلتفرم های داخلی قرار می گیرند.

رضاخواه ادامه داد: آنچه باید در اولویت باشد توسعه اقتصاد دیجیتال با استفاده حداکثری از توان شرکت های دانش بنیان داخلی است و نگاه سلبی و صرفاً مبتنی بر چالش های فرهنگی و در نظر نگرفتن ابعاد اقتصادی وابستگی زندگی روزمره مردم به پلتفرم های پرکاربرد ما را به جایی نمی رساند.

وی به عنوان طراح طرح کاربردی شبکه ملی اطلاعات افزود: کارشناسان و مسئولان مختلف به ویژه دبیر شورای عالی فضای مجازی بارها از نبود ضمانت اجرایی برای مصوبات این شورا و وجود نهادهای موازی در تصمیم گیری صحبت کرده که در این طرح در بخش پلتفرم های پایه و کاربردی شبکه ملی ضمانت اجرای قانونی برای تصمیمات و سیاست ها دیده شده است.

عضو کمیسیون برنامه، بودجه و محاسبات مجلس شورای اسلامی در پایان با تأکید بر اینکه باید صدای نمایندگان بخش خصوصی هم در نحوه اجرای سیاست ها و مقررات گذاری شنیده شود، خاطرنشان کرد: اهمیت این مساله در پلتفرم های فضای مجازی که اصولا مبتنی بر شرکت های دانش بنیان و خلاق هستند مضاعف است.

نوروزی:

وقتی تخلف وکلا در سایه حمایت کانون وکلا از چشم قوه قضاییه دور می‌ماند

حسن نوروزی، در مورد مشکلات ناشی از عدم شفافیت پیرامون تعرفه وکلا که باعث شده هم این قشر هزینه گزافی را به عنوان حق‌الوکاله اعلام کنند و هم افراد نتوانند از ظرفیت آنها استفاده کنند، گفت: وکالت تعرفه مخصوصی دارد، کما اینکه رسیدگی کیفری، حقوقی، املاک و ....تعرفه‌های مشخصی دارند، اما متاسفانه برخی وکلا با وعده اینکه حکم مورد نظر موکلشان صادر شود تضمینی کار می‌کنند که این اقدامی اشتباه و انحرافی است.

نماینده مردم رباط کریم و بهارستان در مجلس شورای اسلامی با اشاره به عدم رعایت عدالت در زمان رسیدگی به تخلف وکلا در کانون وکلای دادگستری، ادامه داد: تخلف‌های گزارش شده به کانون وکلا یا مورد رسیدگی قرار نمی‌گیرند یا رای به نفع وکلا داده می‌شود که این امر می‌طلبد قوه قضاییه به این موضوع ورود پیدا کند.

این حقوقدان فعال در ادوار دهم و یازدهم نهاد قانونگذاری کشور، تصریح کرد: البته قوه قضاییه باید در پی دستور رییس این قوه برای مبارزه با فساد به این حوزه نیز ورود پیدا کرده و از افرادی که در قالب وکیل اقدام به فساد کرده‌اند و افرادی که در کانون وکلا به نفع وکیل متخلف رای صادر کرده‌اند سلب صلاحیت کند.

وی یادآور شد: آنچه مسلم است مبارزه با فساد، عام را در برمی‌گیرد و تنها محدود به اقتصاد تجاری نمی‌شود، ضمن اینکه لازم است قوه قضاییه برای مبارزه با فساد در این بخش نیز مدل خاصی را طراحی کند و به شکایات مردم در این زمینه رسیدگی کند.

نوروزی تاکید کرد: درست است که کانون وکلا هم دارای دادگاه انتظامی است، اما این موضوع مانع از ورود قوه قضاییه به شکایات مردم در این حوزه نمی‌شود، ضمن اینکه توجه به این بخش از این نظر ضرورت دارد که وکلا هم کار قضایی انجام می‌دهند، بنابراین بروز تخلف توسط آنها به آبروی قوه قضاییه لطمه می‌زند.

این نماینده مردم در مجلس یازدهم، در پاسخ به این پرسش که آیا وضعیت تعرفه وکلا در لایحه جامع وکالت درج شده است، اظهار کرد: لایحه جامع وکالت در مجلس دهم مورد بررسی قرار گرفت و ما ایرادات بسیاری را بدان وارد دانستیم، اما قطعا این لایحه در این دوره از مجلس مجدد مورد بررسی قرار خواهد گرفت

کوتاه

معافیت مالیاتی مناطق آزاد به معنای توزیع رانت است

محسن زنگنه عضو کمیسیون برنامه و بودجه مجلس شورای اسلامی با حمایت از مخالفت شورای نگهبان با معافیت مالیاتی مناطق آزاد در مصوبه مجلس دهم درباره لایحه مالیات بر ارزش افزوده گفت: معافیت دادن به مناطق آزاد در وضعیت فعلی عملا به معنای توزیع رانت در این مناطق بوده و هیچ آورده‌ای هم برای کشور ندارند.

وی ادامه داد: معافیت‌های مالیاتی زمانی مطلوب است که در نتیجه تولید یک محصول ارزش افزوده ایجاد شده و صادراتی انجام شود و در بقیه کشورها هم برای اینکه تولید کننده را تشویق کنند و کارآفرینی و صادرات را افزایش دهند این مشوق‌ها را می گذارند ولی آن چیزی که الآن ما در مناطق آزاد کشور داریم نه تنها به نفع تولید داخل نیست بلکه در حقیقت به نفع واردات کالاهای خارجی است.

*معافیت مالیاتی مناطق آزاد، تضعیف شهرک‌های صنعتی را در پی دارد

این نماینده مجلس یازدهم تصویب معافیت مالیاتی مناطق آزاد را برای شهرک‌های صنعتی مضر دانست و گفت: اگر معافیت را برای مناطق آزاد قرار دهیم و شرکت‌ها را تشویق کنیم که بروند در مناطق آزاد تولید کنند و بعد در نهایت کالایشان را داخل کشور بیاورند در عمل موجب تضعیف شهرک‌های صنعتی کشور خواهیم شد.

زنگنه اضافه کرد: ما الآن زیرساخت تعداد زیادی شهرک صنعتی در کشور آماده داریم که آب، برق، گاز و حتی اینترنت و فیبر نوری هم به آن جا کشیده شده است ولی متأسفانه متقاضی برای برخی از شهرک‌های صنعتی وجود ندارد. اگر قرار است معافیتی هم داده شود بهتر است که معافیت مالیاتی را به همان شهرک‌ها و نواحی صنعتی بدهیم که منجر به ماندگاری مردم در روستاها و شهرهای کوچک شود.

عضو کمیسیون برنامه و بودجه مجلس گفت: افرادی باید در مناطق آزاد مستقر شوند که می‌خواهند کار تولید توأمان با صادرات انجام دهد وگرنه در شرایط فعلی که صادرات مناطق آزاد کم است، معافیت مالیاتی مناطق آزاد صحیح نیست.

زنگنه در ادامه بر تعریف درست فعالیت‌های معاف از مالیات تأکید کرد و گفت: معافیت مالیاتی برای هر گونه فعالیتی در مناطق آزاد نمی‌تواند منجر به تولید شود ولی اگر به طور خاص شرکت‌هایی که فقط به امر تولید همراه با صادرات مشغول هستند، معافیت دهید، این موضوع می‌تواند محرک صادرات شود. در غیر این صورت اینکه در یک منطقه خاص یک سری امکانات و معافیت‌ها قرار داده شوند و بعد شرکت‌ها به جای تولید به واردات مشغول شوند این امر برای کشور مضر است.

دانشگاه‌ها متناسب با خدمات دوران کرونا شهریه بگیرند

جعفر قادری رئیس کمیته اقتصادی کمیسیون برنامه، بودجه و محاسبات مجلس، از بررسی نحوه اجرای توافقنامه وزارتخانه‌های نیرو و نفت برای برقی کردن چاه‌های آب در این کمیته خبر داد و گفت: یکشنبه گذشته موضوع تفاهم ۱ و نیم میلیارد دلاری میان این دو وزارتخانه برای برقی کردن چاه‌های آب کشاورزی با حضور معاونان این وزارتخانه‌ها بررسی شد، امروز هم موانع اجرا و تعریف مدل مالی در کمیته بررسی و پیگیری خواهد شد.

نماینده مردم شیراز در مجلس تصریح کرد: با اجرای طرح برقی کردن چاه‌های آب کشاورزی و صرفه‌جویی در مصرف گازوئیل مصرفی چاه‌ها می‌توان در شرایط کنونی با محدودیت منابع ارزی بخش عمده‌ای از مشکلات را حل کرد زیرا برق در ساعات غیرپیک به اندازه کافی وجود دارد و برای تامین سوخت گاز مورد نیاز نیروگاه‌ها هم مشکلی نداریم.

عضو کمیسیون برنامه، بودجه و محاسبات مجلس اظهار کرد: در جلسه یکشنبه گذشته قرار شد، یک مدل مالی با حضور سرمایه‌گذاران و نمایندگان قرارگاه‌ها ارائه و مشخص شود که آنها از چه طریقی می‌توانند در کنار وزارت نیرو برای اجرای این طرح همکاری کنند، سرمایه‌گذاران می‌توانند با تعریف یک مدل مالی با سازمان بهینه سازی نیرو به موجب ماده ۱۲ قانون رفع موانع تولید قرارداد بسته و اقدام کنند..

آئین نامه اخلاقی روزنامه اقتصادآینده را در سایت اقتصادآینده بخوانید www.eqtesadayandeh.ir

روزنامه اقتصادی-اجتماعی

اقتصاد آینده

www.eqtesadayandeh.ir

دوشنبه | ۲۴ شهریور ۱۳۹۹ | ۲۵ محرم ۱۴۴۲ | ۱۴ سپتامبر ۲۰۲۰

صاحب امتیاز و مدیرمسئول: هادی دریس
سردبیر: حامد دریس
دبیراقتصادی: علی عربی
دبیر اجتماعی: سید مصطفی موسوی
صفحه آرایی: موسسه مطبوعاتی ندای وطن
امور استانها: سمیه زارعی
زیر نظر شورای سیاستگذاری
ایمیل: info@eqtesadayandeh.ir
سایت: www.eqtesadayandeh.ir
چاپ: شاخه سبز

آدرس: اصفهان ، خیابان لاله ایستگاه عوارضی جنب بانک ملت پلاک ۹۷۰
کدپستی: ۸۱۴۹۹۱۵۳۷۵
تلفکس: ۳۴۴۵۷۱۵۰
ارتباط مردمی: ۰۹۱۲۲۵۲۷۴۲۶
فروش اینترنتی: سایت جار ، پیشخوان و سایت روزنامه
عضو شرکت تعاونی مطبوعات ایران
عضو انجمن صنفی مدیران رسانه

@EQTESADAYANDEH
@EQTESADAYANDEH
EQTESADAYANDEH.IR

گزارش روز

پرونده جدیدی از کلاهبرداری خواستگارنماها



رئیس پلیس آگاهی پایتخت از شگردهای جدید کلاهبرداران و سارقان تحت عنوان «خواستگار» خبر داد.

به گزارش خبرنگار انتظامی خبرگزاری فارس سردار علیرضا لطفی رئیس پلیس آگاهی پایتخت در یادداشتی به خواستگار نماها و پرونده‌ای که در این مورد در پلیس آگاهی تشکیل شده، اشاره کرد.

در این یادداشت آمده است: وقتی فردی به خواستگاری دختر شما می آید قصد خرید خانه یا خودروی شما را ندارد؛ بلکه برای خواستگاری از جگرگوشه شما آمده است.

بی توجهی و قصور برخی خانواده ها در راه دادن غریبه ای که هیچ شناختی از او و گذشته اش ندارند باعث شگفتی و البته ناراحت کننده است.

به تازگی همکاران من در پایگاه چهارم پلیس آگاهی موفق به دستگیری یکی از این خواستگاران قلابی شده اند. شاکی پرونده که یک خانم جوان است، در تشریح اتفاق رخ داده به کارآگاهان پلیس گفت: چندی قبل از طریق فضای مجازی با پسری به نام «شاهین» آشنا شدم که خود را مهندس عمران و صاحب شرکت انبوه سازی معرفی کرد.

با ابراز علاقه ای که شاهین از خود نسبت به من نشان می داد، پس از چندین قرار ملاقات موضوع ازدواج را مطرح کرد و گفت یک پروژه ساخت مجتمع تجاری در سعادت آباد را دارم که پس از اتمام آن، ازدواج کرده و برای زندگی به آلمان می رویم.

شاهین با خودرو های گران قیمت به ملاقاتم می آمد و یک بار هم مرا به پروژه مورد ادعایش برد؛ پس از مدتی گفت که می تواند یکی از واحدهای تجاری همان مجتمع را با روابطی که با شرکایش دارد به نصف قیمت برایم خریداری کند.

من هم فریب او را خوردم و مخفیانه طلاهای خودم، مادرم، خواهرم و مقداری دلار که متعلق به پدرم بود را فروخته و مبلغ ۷۰۰ میلیون تومان را به شاهین دادم اما پس از مدتی او ناپدید شد و جواب تلفنم را هم نداد.

پلیس آگاهی تاکنون بارها از طریق انعکاس پرونده های خواستگاران قلابی از طریق برنامه تلویزیونی پرونده هستند و همچنین پیام های هشداری در فضای مجازی تلاش کرده تا شهروندان را نسبت به ادعاهای مطرح شده توسط افرادی که تحت عنوان خواستگار قدم به زندگی شان می گذارند، آگاه سازد.

با این وجود همچنان شاهد شکایات شهروندان در خصوص کلاهبرداری تحت این عنوان هستیم.

به همین دلیل بار دیگر نکات هشداری را در این زمینه به شهروندان یادآور می شوم:

- فضای مجازی تنها یک وسیله یا محل آشنایی افراد با یکدیگر است و به هیچ عنوان به معنای این نیست که به شما شناخت درستی از طرف مقابل تان می دهد؛ شما باید کلیه ادعاهای مطرح شده توسط افراد در فضای مجازی را در دنیای واقعی راستی آزمایی کرده و سپس به آنها اجازه قدم گذاشتن به زندگی شخصی تان را بدهید.

- همیشه باید در آشنایی با افراد نسبت به وعده ها و پیشنهادات مالی وسوسه انگیز، با امتیازات غیر عادی که به شما می دهند با دید شک و تردید بنگرید؛ به خاطر داشته باشید زنده کردن حس حرص و طمع در مخاطب کلید و شگرد اصلی کلاهبرداران است.

- فرد کلاهبردار برای فریب قربانیان از هر وسیله ای استفاده می کند تا ادعاهای خود را به چشم شما حقیقی جلوه دهد به همین دلیل داشتن خودرو لوکس و گرانقیمت و یا ولخرجی در ملاقات های اولیه تاییدی برای ادعاهای وی نبوده و جزیی از نقشه و شگرد کار وی به شمار می آید بر همین اساس شما برای اطمینان از صحت ادعاهایش باید تحقیقات لازم را در خصوص هویت، شغل و شرایط اقتصادی و اجتماعی وی به عمل آورید.

- در مواجهه با افرادی که به شما ابراز علاقه کرده و به سرعت پیشنهاد ازدواج می دهند، شتابزده عمل نکرده و اجازه ندهید هیجانات مانع از تحقیق و قضاوت درست شما در رابطه افراد شود.

قاب آخر



عملیات تاخت آبخاکی تکاوران نیروی دریایی ارتش

عکس: حسین ظهروند

چه کسانی از هزینه ۲.۵۰۰.۰۰۰.۰۰۰ تومانی سود می‌برند؟!

فرار تامین اجتماعی از صدور الکترونیکی دفترچه بیمه و مفاصا حساب



غفلت چندین ساله سازمان تأمین اجتماعی از ارائه خدمات الکترونیک در بخش صدور دفترچه بیمه و مفاصا حساب علاوه بر تحمیل هزینه ۲۵۰۰ میلیارد تومانی به کشور باعث گسترش کرونا شده است.

امروزه با پیشرفت فضای مجازی و الکترونیکی شدن بسیاری از خدمات، بسیاری از سازمان‌ها و نهادها سعی می کنند به منظور کاهش مراجعات ارباب رجوع به دفاتر خود و جلوگیری از اتلاف وقت و هزینه و افزایش رضایتمندی مشتریان، بسیاری از خدمات خود را به صورت الکترونیکی انجام دهند. از طرفی شیوع بیماری کرونا و وضعیت کنونی جامعه و دستور العمل‌های بهداشتی نشان می‌دهد یکی از مهمترین راهکارهای جلوگیری از گسترش این ویروس منحوس که هنوز واکسن و داروی قطعی درمان آن در هیچ کشور کشف یا تولید نشده است کاهش رفت و آمدها و سفرهای غیرضروری و حضور در مراکز عمومی و تجمعات است.

در همین راستا یکی از خدماتی که سال هاست مورد غفلت مسئولین سازمان تامین اجتماعی قرار گرفته و با گسترش جمعیت تحت پوشش تامین اجتماعی مشکلات زیادی را برای عموم مردم ایجاد کرده است، موضوع کاغذی بودن دفترچه‌های بیمه تامین اجتماعی و حضوری بودن بسیاری از خدمات این سازمان از جمله صدور مفاصا حساب است. در این روزهایی که خطر ابتلا به ویروس کرونا در محل‌های شلوغ بسیار محتمل است متاسفانه شاهد هستیم که روزانه افراد زیادی برای تمدید و تعویض دفترچه یا گرفتن مفاصا حساب خود به پیشخوان‌ها و کارگزاری‌های تامین اجتماعی مراجعه می کنند. در ادامه به بررسی بیشتر این موضوع می پردازیم.

فساد، یکی از معضل های دفترچه‌های بیمه‌ی کاغذی

صدور دفترچه‌های بیمه کاغذی نه تنها موجب صرف وقت و هزینه‌های گزاف به دلیل گران شدن جوهر و کاغذ برای سازمان و افراد تحت پوشش آن شده، بلکه موجب خروج ارز برای واردات کاغذ و یا تخریب درختان زیادی به منظور تهیه کاغذ مورد نیاز این دفترچه‌ها و آسیب به محیط زیست می‌شود. در این بین هستند شرکت‌های سود جویی که همین دفترچه‌ها را با قیمت‌های پایین از افراد خریداری میکنند و سپس داروهایی با قیمت بیمه‌ای و با استفاده از این دفترچه‌ها خریداری کرده و در نهایت با فروش داروها در بازار آزاد سودهای هنگفتی بدست می‌آورند. این در حالی است که طبق بند (چ) ماده ۷۰ قانون پنج ساله ششم توسعه استفاده از نسخه الکترونیکی به منظور مدیریت منابع و ارائه خدمات با کیفیت مورد توجه بوده است. حذف دفترچه‌های کاغذی و استفاده از هر نوع راهکار الکترونیکی جایگزین دیگر، از تحمیل هزینه‌های اضافی بر بیمه‌ها و اتلاف منابع کشور جلوگیری می کند. طبق آمار اعلامی مدیرعامل سازمان تامین اجتماعی، در کشور حدود ۴۵ میلیون نفر از دفترچه‌های کاغذی تامین اجتماعی استفاده می کنند. وی همچنین بیان می کند: نزدیک به ۴۰ درصد از مجموع مراجعات به شعب کارگزاری‌های تامین اجتماعی فقط برای تمدید دفترچه بوده است که در صورت حذف این دفترچه‌ها حدود ۷۰ درصد از مراجعات به کارگزاری‌ها کاهش می‌یابد.

به گفته خود مسئولین صدور دفترچه‌های کاغذی سالیانه بالغ بر ۲۵۰۰ میلیارد تومان هزینه روی دست سازمان تامین اجتماعی میگذارد. با این اوصاف و در شرایطی که کشور با کمبود ارز و گرانی کاغذ مواجه است سالانه هزینه‌های بسیاری برای این دفترچه‌ها پرداخت می‌شود. این در حالی است که بسیاری از سازمان‌ها همچون ادارات برق، گاز و حتی بانک‌ها قبض‌های کاغذی خود را حذف کرده و آن‌ها را به صورت الکترونیکی صادر میکنند. با این وجود، اما به رغم گفته مسئولین تامین اجتماعی از راه اندازی بستر آی تی خدمات دفترچه‌ای سازمان، این موضوع فقط مربوط به استعلام استحقاق درمان بیمه شده می‌باشد که آن هم به علت نیازی که به مراجعه فرد بیمه شده به کارگزاری برای دریافت دفترچه بیمه دارد، عملا ناکارآمد است.

سوالی که وجود دارد این است که چرا بعد از حدود یک دهه از خبر مسئولین این سازمان برای حذف دفترچه‌های کاغذی هنوز کاری انجام نگرفته است؟ از طرفی باید توجه داشت در صورت حذف دفترچه‌های کاغذی، کارگزاری‌ها فلسفه وجودی خودشان را از دست می‌دهند که همین امر موجب فسادهایی خواهد شد که در مجالی دیگر به موضوع فسادهای کارگزاری‌ها و تحمیل هزینه‌هایی که بر مردم دارند خواهیم پرداخت.

هزار توی صدور مفاصا حساب

امروزه مفاصا حساب اهمیت زیادی پیدا کرده و برای بسیاری از کارهای اداری و فعالیت‌های اقتصادی از کسب مجوزها گرفته تا اخذ تسهیلات بانکی کسب و کارها و صدور کارت‌هایی مثل کارت بازرگانی و قراردادهای پیمانکاری ارائه مفاسا حساب ضروری است. یکی از پردردسرترین فرآیندهای سازمان تامین اجتماعی، صدور مفاصا حساب است. یک فرد برای تشکیل پرونده برای صدور مفاصا حساب بایستی فرم مربوط را از سازمان تامین اجتماعی دریافت و پس از تایپ مجدد آن و اضافه کردن لوگوی سازمان تامین اجتماعی در آن، پرینت آن را تهیه و به همراه مدارک به یکی از شعب کارگزای سازمان تحویل دهد. پس از آن بایستی پرونده به نزدیک‌ترین شعبه سازمان تامین اجتماعی به آدرس کارفرما ارسال شود؛ به عنوان مثال، چنانچه پرونده در منطقه ۱۴ تهران تشکیل شده و آدرس کارفرما در منطقه ۲ باشد، پرونده باید به منطقه ۲ ارسال شود و این کار نیز بر عهده خود درخواست کننده مفاصا حساب است.

با این وجود مسئولین تامین اجتماعی ادعا می‌کنند بدهی‌ها از طریق ایمیل به اطلاع کارفرما می‌رسد که با توجه به گستردگی انواع ایمیلی که کارفرمایان دارند و مشکلات نرم افزاری موجود امکان عدم ارسال ایمیل برای کارفرمایان وجود خواهد داشت. این در حالی است که پروفایلی هم که کارفرمایان برای ارسال لیست خود از آن استفاده میکنند، هنوز برای دریافت پیام درست کار نمیکند لذا کارفرمایان همچنان مجبورند به همان روش دریافت ایمیل اکتفا کنند. به طور کلی باید بدانیم اگر اعتراضی نسبت به ابلاغ بدهی یا ضریب پیمان داشته باشیم هیچ سازوکار و بستر مجازی برای پیگیری وجود نداشته و بایستی باز هم به شعبه رفته و اعتراض خود را به صورت کاملا دستی روی کاغذ نوشته و ثبت کرد. در نهایت هم در صورت تایید سازمان برگه کاغذی مفاصا حساب دارای مهر و هولوگرام سازمان را به فرد می‌دهند و گذشته از هزینه برگه مفاصا، هولوگرام، هیچگونه ثبت سیستمی برای استعلام در موارد نیاز وجود نداشته و شخص بایستی در موارد لزوم از همین برگه کاغذی استفاده کند. سوالی که وجود دارد این است که با وجود تغییر چندین و چند باره نرم افزارهای تامین اجتماعی همچنان نقص‌های زیادی در سیستم‌های الکترونیکی سازمان وجود دارد و مشخص نیست سود ناکارآمدی این نرم افزارها و هزینه‌های چند باره‌ای که از مردم دریافت می‌شود به نفع چه کسانی است؟!

سازمان هرچه سریعتر خدمات خود را الکترونیکی کند

با توجه به آنچه گفته شد و لزوم استفاده از بستر الکترونیک برای ارائه خدمات آن هم با توجه به شرایط امروز، بی شک حذف دفترچه‌های کاغذی و الکترونیکی شدن صدور دفترچه و همچنین مفاصا حساب نه تنها با کاهش مراجعات به شعب سازمان موجب تسریع امور و رضایتمندی بیشتر مردم از سازمان خواهد شد بلکه می‌تواند بسیاری از هزینه‌های سازمان از جمله هزینه خریداری کاغذ و چاپ دفترچه‌های بیمه را در شرایطی که کشور با مشکل ارز روبروست کاهش دهد.

حال باید منتظر ماند و دید پاسخ مصطفی سالاری؛ رئیس سازمان تامین اجتماعی به این مطالبه چه خواهد بود و آیا آنطور که مدعی شده است به دنبال کارآمد کردن سازمان و افزایش بهره وری و اجرای دستورالعمل‌های قانونی روی زمین مانده در راستای رشد و توسعه کشور خواهد بود یا اینکه این درب همچنان بر همین پاشنه‌ی سنتی و فرسوده و مشکل ساز خواهد چرخید؟!

گزارش

قوانین شفافی در مورد تعاون نداریم

نماینده اهواز در مجلس با بیان اینکه تعاونی‌ها به چند دلیل در کشور ما موفق نبودند، اضافه کرد: اولین دلیل این است که قوانین شفاف و روشنی درباره تعاونی ها وجود ندارد و به صورت تخصصی برای آنها برنامه‌ریزی نشده است.

مجتبی یوسفی نماینده اهواز در مجلس شورای اسلامی در گفت‌وگو با خبرنگار اقتصادی خبرگزاری فارس، با بیان اینکه یکی از منابع اصلی برای تحقق جهش تولید و شعار سال، شرکتهای تعاونی هستند، گفت: تعاونی‌ها یکی از منابع مطمئن برای سرمایه‌گذاری‌های خرد و ایجاد اشتغال در جامعه هستند.

وی ادامه داد: تعاونی ها به راحتی می‌توانند زنجیره تولید و مصرف را به یکدیگر متصل کنند، امروز گردش مالی تعاونی‌ها در دنیا حدود ۲۱۰۰ میلیارد دلار است و در کشوری مانند کنیا گردش مالی آنها حدود ۲۷۲ میلیون دلار است، در این کشور تعاونی وجود دارد که ۵۷ هزار نفر عضو آن هستند.

نماینده اهواز در مجلس با بیان اینکه تعاونی‌ها به چند دلیل در کشور ما موفق نبودند، اضافه کرد: اولین دلیل این است که قوانین شفاف و روشنی درباره تعاونی ها وجود ندارد و به صورت تخصصی برای آنها برنامه‌ریزی نشده است.

عضو کمیسیون عمران مجلس تصریح کرد: باید به گونه‌ای برنامه‌ریزی شود که تعاونی‌ها بر اساس تخصص گرایی تشکیل شوند، عدم تخصص گرایی در سال های گذشته باعث شده که برخی از تعاونی‌ها موفق نباشند، به اعتقاد بنده باید در تشکیل تعاونی‌ها به بحث جوانان و زنان توجه ویژه‌ای کرد و یک بازنگری نیز در قانون در این زمینه داشته باشیم.

یوسفی با بیان اینکه باید تخصص گرایی در تعاونی‌ها را جدی بگیریم، عنوان کرد: اگر امروز در بخش اشتغال زایی مشکل داریم، به این دلیل است که نتوانستیم تخصص گرایی را رواج دهیم، باید از مدل شرکت‌های بزرگ موفق برای حل مشکلات تعاونی‌های کوچک الگوبرداری کرد و از آنها استفاده کرد.

وی با بیان اینکه در شرایط فعلی کشور یکی از مشکلات تعاونیها، عدم تأمین نقدینگی است، اظهار داشت: این عدم تامین نقدینگی ممکن است ریالی یا ارزی باشد که در شرایط فعلی باید تسهیلات لازم در اختیار تعاونی‌ها از طریق تفاهم‌نامه با صندوق کارآفرینی امید و بانک توسعه تعاون قرار گیرد.

نماینده اهواز در مجلس با تاکید بر اینکه باید مشوق‌هایی برای تعاونی ها نیز در نظر گرفته شود تا آنها بتوانند به فعالیت‌های اقتصادی خود و ایجاد اشتغال در کشور کمک کنند، گفت: مشوق‌ها می‌تواند معافیتهای مالیاتی یا بیمه ای باشد که باید به اقتضای زمان این مشوق‌ها برای تعاونی ها در نظر گرفته شود.

عضو کمیسیون عمران مجلس با بیان اینکه در بحث کرونا تجربه موفقی در باره تعاونی‌ها داشتیم گفت: در بحث کرونا تعاونیها با بحث اعتقادی وارد شدن و سپس به فکر سودآوری بودند، ابتدا آنها به این فکر بودند که مشکل هم نوع خود را حل کنند و سپس سود به دست بیاورند.

www.eqtesadayandeh.ir

روزنامه اقتصادی- اجتماعی

اقتصاد آینده

پنج شنبه | ۲۷ شهریور ۱۳۹۹ | ۲۸ محرم ۱۴۴۲ | ۱۷ سپتامبر ۲۰۲۰ | سال پنجم | ۸ صفحه | ۲۰۰۰ تومان

۶۸۳



وزیر راه و شهرسازی:

ساخت ۱۳۰ هزار واحد طرح اقدام ملی مسکن بر عهده بنیاد مسکن است

اسلامی درباره طرح اقدام ملی مسکن گفت: ۵۰۰۰ واحد از این طرح آماده تحویل است و ۴۰ هزار واحد مسکن مهر نیز آماده تحویل داریم که پس از ماه صفر، مراسم تحویل به مردم را برگزار خواهیم کرد.

صفحه ۳



وزیر آموزش و پرورش:

توانستیم در شروع سال تحصیلی جدید با کرونا کنار بیاییم

وزیر آموزش و پرورش: اگر چه به نظر می رسد ساده ترین راه در مواجهه با ویروس کرونا این است که بگوییم آموزش غیر ضروری است و باید متوجه خسارات ناشی از آموزش غیر حضوری هم باشیم.

صفحه ۲

سهم هرارگان در بازار سیاهِ ۲۵ میلیارد دلاری قاچاق چقدر است؟

مشروطی در مبارزه با قاچاق

گزارش تحقیق و تفحص مجلس حکایت از این دارد که دستگاه‌های ذی‌ربط به ۴۰ تکلیف خود درباره مبارزه با قاچاق عمل نکرده و ۷۰ تکلیف را به صورت ناقص انجام داده‌اند که ضعف عملکرد این دستگاه‌ها در مبارزه با قاچاق را نشان می‌دهد.

میزان قاچاق کالا در کشور هنوز هم به دلیل عملکرد نامطلوب دستگاه‌های مسئول، به بنیان های اقتصاد و تولید کشور آسیب وارد می کند و امروزه از جمله مهم ترین معضلات کشور در حوزه ی اقتصادی به شمار می‌رود. گزارش تحقیق و تفحص مجلس نیز از عملکرد فوق‌العاده ضعیف ارگان های ذیربط حکایت دارد.

نکته ای که باید به آن توجه داشت این است که حجم و دامنه قاچاق در ایران، بسیار بالا بوده و این تهدید اقتصادی تمامی مناطق کشور را در برگرفته است. یک تهدید تمام عیار، که نظام حاکم را از دستیابی به اهداف خود باز داشته و با مشکل مواجه می کند. بدیهی است که قاچاق تحت تاثیر عوامل متعددی است که برخی از این عوامل بیش از سایرین نقش آفرین هستند؛ تعرفه بالای کالا، بیکاری در جامعه، عدم توسعه یافتگی مناطق مرزی، کم خطر بودن قاچاق، مناطق آزاد، بازارهای مرزی، قوانین بازرگانی، فساد اداری، تورم بسیار بالا و ... همگی عوامل تاثیرگذار بر قاچاق در کشور هستند. پدیده ای که در مقابل تولید و اشتغال قرار داشته و باعث رانت، عدم تعادل قیمت کالا، ازبین رفتن بازار کار و ناکارآمد نظام اقتصادی کشور شده است.

صفحه ۸

هشدار سازمان امور مالیاتی درباره معاملات صوری

مودیان متخلف قضایی می‌شوند

صفحه ۸

سخنگوی صنعت برق:

برق امید جنبه سیاسی ندارد!

صفحه ۱

رئیس کل بانک مرکزی:

نرخ‌های ارز در بازار اقتصادی نیستند و دوام ندارند

صفحه ۵



میرسلیم:

از رهبری استدعا می کنم به درخواست‌های دولت برای استفاده از صندوق ذخیره ارزی جواب مثبت ندهند

صفحه ۷



معاون گازی وزیر نفت؛

انتظار داریم از گاز درآمدزایی کنیم

حسن منتظر تربتی گفت: به دنبال اتفاق‌های خوب پارسال در بخش افزایش تولید پارس جنوبی، این روزها تولید گاز کشور به حدود روزانه ۵ میلیون بشکه معادل نفت رسیده است و این سوخت پاک سهم عمده‌ای در تأمین انرژی و به تبع آن، درآمدزایی برای کشور دارد.

صفحه ۴

رئیس کمیسیون بهداشت مجلس:

لغو دورکاری با توجه به افزایش فوتی‌های ناشی از کرونا منطقی نیست

شهریاری: به طور قطع حضور تمامی کارمندان در ادارات باعث شیوع کرونا خواهد شد و بهتر است استانداری در این موضوع تجدیدنظر کند.

صفحه ۷

رئیس کمیسیون تسهیل تجارت و مدیریت واردات اتاق بازرگانی آبادان:

فروشگاه‌های اینترنتی راهکار مهم برای قطع زنجیره کرونا هستند

رئیس کمیسیون تسهیل تجارت و مدیریت واردات اتاق بازرگانی، صنایع، معادن و کشاورزی آبادان گفت: اگر مردم خریدهای خود را از فروشگاه‌های اینترنتی انجام دهند تاثیر زیادی در قطع زنجیره کرونا ویروس دارد.

به گزارش اقتصاد آینده / فرشید قربانی اظهار کرد: طبیعتا پیشرفت علم، تکنولوژی و اینترنت و در واقع عصر ارتباطات باعث شده است فروشگاه‌های اینترنتی رونق خیلی خوبی داشته باشند و ی پیشرفت کسب و کارهای اینترنتی طی سال‌های گذشته را مطلوب قلمداد کرد و افزود: مردم اقبال خوبی نسبت به فروشگاه‌های اینترنتی دارند که ضرورت دارد این فروشگاه‌ها نیز در راستای اعتمادسازی و تلاش برای ارائه یک محصول خوب تلاش کنند.

رئیس کمیسیون تسهیل تجارت و مدیریت واردات اتاق بازرگانی، صنایع، معادن و کشاورزی آبادان قیمتگذاری مناسب و ضمانت را مهم دانست و ادامه داد: نیاز است مرجع و سازمانی که ناظر بر کسب و کارهای اینترنتی است به شیوه صحیح کنترل‌های لازم را به منظور حفظ حقوق مشتری انجام دهد.

قربانی صرفه جویی در زمان و کاهش ترافیک را از مهم‌ترین مزایای خریدهای اینترنتی برشمرد و توضیح داد: با توجه به اینکه بسیاری از اقشار جامعه جوانان هستند به طور حتم بیشتر امورات خود را با استفاده از تکنولوژی انجام می دهند زیرا سهولت بیشتر را نیز برای آنان در پی دارد، وی در ادامه سخنان خود با اشاره به ضرورت حمایت از کسب و کارهای اینترنتی تاکید کرد: سازمان منطقه آزاد اروند می تواند با استفاده از ابزارهای تبلیغاتی که در اختیار دارد حامی این کسب و کارها باشد و چنانچه نقش تضمین کننده این خدمات را داشته باشد و آنها را به مردم معرفی کند، کمک زیادی در این خصوص انجام می‌شود.

رئیس کمیسیون تسهیل تجارت و مدیریت واردات اتاق بازرگانی، صنایع، معادن و کشاورزی آبادان هزینه بالای تبلیغات را یکی از مشکلات پیش روی کسب و کارهای اینترنتی عنوان کرد و گفت: بسیاری از این کسب و کارها به دلیل اینکه ابتدای راه هستند نمی توانند تبلیغات وسیع انجام دهند و در شرایط فعلی سازمان منطقه آزاد اروند به عنوان یک بازوی حمایتی می تواند ضمن پشتیبانی تبلیغاتی از آنها، نقش معرفی کننده به مردم را نیز ایفا کند.

قربانی در ادامه با اشاره به شیوع کرونا ویروس توضیح داد: به گفته وزیر ارتباطات و فناوری اطلاعات، بیمارستان‌ها، پمپ بنزین‌ها و سوپرمارکت‌ها سه مرکز مهم پخش کرونا ویروس در ایران هستند. موضوع خرید مردم از سوپرمارکت را سریع‌تر می‌توان مدیریت کرد، وی فروشگاه‌های اینترنتی را راهکار مهم برای قطع زنجیره کرونا برشمرد و تاکید کرد: با توجه به وجود کرونا ویروس چنانچه مردم خرید خود را به صورت اینترنتی انجام دهند، سرعت گسترش بیماری نیز کاهش شدیدی پیدا می کند.

رئیس کمیسیون تسهیل تجارت و مدیریت واردات اتاق بازرگانی، صنایع، معادن و کشاورزی آبادان اظهار کرد: با خرید از فروشگاه‌های اینترنتی حضور مردم در مکان‌های عمومی کمتر می‌شود و کمک بسیار زیادی در راستای پیشگیری از شیوع این بیماری می‌شود

در سال جاری صورت می گیرد:

اجرای سیستم تله متری در تاسیسات آبرسانی ۳۵ شهر استان اصفهان

در سال جاری در ۳۵ شهر و ۶ منطقه اصفهان سیستم تله متری در برخی از تاسیسات آبرسانی اجرا، و نیز در ۶ شهرستان در سطح استان بروز رسانی سیستم تله متری تاسیسات آبرسانی در دستور کار قرار می گیرد.

به گزارش اقتصاد آینده / معاون بهره برداری و توسعه آب شرکت آبفا استان اصفهان اعلام کرد: در سال جاری سیستم تله متری در مخازن و ایستگاه های پمپاژ، شبکه های توزیع و چاه های محلی تامین آب شرب شهری، سامانه های آبرسانی، مجموعه های آبرسانی روستایی، حوضچه های فشارشکن، تصفیه خانه های گلپایگان، فیلترهای شنی فریدونشهر، تله متری انشعابات روستایی اجرا می شود.

ناصر اکبری با اشاره به بروز رسانی سیستم تله متری تاسیسات آبرسانی در برخی از شهرستان های استان تصریح کرد: در سال ۹۹ بروز رسانی سیستم تله متری در تاسیسات آبرسانی بازسازی و بروزرسانی تله متری شیرخانه نجف آباد، اتوماسیون صنعتی ایستگاه پمپاژ مبارکه در تصفیه خانه باباشیخعلی، بروزرسانی تله متری ایستگاه های مبارکه، ایستگاه های ورزنه، ایستگاه های خمینی شهر و بروزرسانی تله متری ایستگاه های نجف آباد انجام می شود، وی با بیان اینکه محدودیت منابع آب، کاهش بارندگی و لزوم پاسخگویی به نیاز مشترکین و چالش های مدیریت منابع آب از جمله عوامل اجرای سیستم تله متری در تاسیسات آبرسانی به شمار می آید، خاطرنشان ساخت: به منظور به حداقل رساندن هدر رفت آب و کاهش هزینه های مالی، بسیار مهم است که تاسیسات آبرسانی به گونه ای حفاظت و نگهداری شود که آب شرب شهرها و روستاها با حداقل هزینه تامین شود.

معاون بهره برداری و توسعه شرکت آبفا استان اصفهان مدیریت صحیح و برنامه ریزی شده منابع آبی را با استفاده از سیستم های تله متری و کنترل سطح مخازن بسیار با اهمیت دانست و اظهار داشت: سیستم تله متری برای مدیریت منابع آبی ضروری است چرا که اندازه گیری جریان آب، نشت یابی شبکه آبرسانی، نظارت بر عملکرد تجهیزات به صورت آنی باعث می شود که نه تنها وقوع حوادث در کوتاه ترین زمان ممکن مهار شود بلکه آب به صورت عادلانه میان مشترکین توزیع گردد.

اکبری با بیان اینکه در سال های اخیر شرکت آبفا استان اصفهان همگام با پیشرفت علم و تکنولوژی و استفاده از فن آوری های نوین با توجه به اهمیت به کارگیری سیستم های تله متری و کنترل از راه دور در بهبود بهره برداری از تاسیسات آب شرب گام های اساسی برداشته اعلام کرد: بسیاری از تاسیسات طرح آبرسانی اصفهان از سیستم تله متری بهره مند شده است که این امر موجب کاهش غلبه بر کم آبی منابع آبی در فصل گرم سال و در اوج پیک مصرف گردیده و آب شرب مردم به صورت پایدار تامین می شود.

ویژه

سخنگوی صنعت برق:

برق امید جنبه سیاسی ندارد

معاون برنامه ریزی و امور اقتصادی توانیر و سخنگوی صنعت برق گفت: مصرف ماهانه مشترکان مبنای بهره‌مندی آنان از تخفیف صد درصدی بهای برق خواهد بود.

مصطفی رجبی مشهدی، سخنگوی صنعت برق با بیان این که بررسی های اولیه و کارشناسی طرح برق امید از یکسال پیش آغاز شده بود، اظهار داشت: چنین طرح بزرگی نمی تواند خلق الساعه باشد و نیاز به بررسی های دقیق و کارشناسی داشت.

وی با بیان اینکه این طرح در ادامه سایر اقدامات مدیریت بار بود که توسط صنعت برق اجرا می شود، اضافه کرد: تا پیش از این شرایط و برنامه‌ها به گونه‌ای بود که هر چه نیاز مصرف وجود داشت، برای پاسخگویی به آن نیروگاه ساخته می شد، اما اکنون مدیریت عرضه و تقاضا به صورت توأمان پیگیری می شود به این معنا که اکنون مقداری از مصرف هم مدیریت و میزان سرمایه گذاری ها در این حوزه بهینه می شود و از این پس پاسخگویی به این نیاز مصرف، به اندازه‌ای تقاضای مدیریت شده خواهد بود.

سخنگوی صنعت برق تصریح کرد: یک سوم از برق کشور در حوزه خانگی مصرف می شود و در صورتی که مقداری از این مصرف با آموزش، اطلاع رسانی، آگاه سازی و نصب پنل های خورشیدی، مدیریت شود، به صرفه خواهد بود.

وی در خصوص نحوه شناسایی مشترکان مشمول این طرح نیز اظهار داشت: مصرف ماهانه مشترکان مبنای بهره مندی آنان از تخفیف صد درصدی بهای برق خواهد بود و ما برای آگاهی مشترکان از طریق ارسال پیامک اقدام خواهیم کرد به طوری که مشترکان پر مصرف نیز از میزان مصارف خود و راهکارهای کاهش آن آگاه خواهند شد.

رجبی مشهدی با اشاره به این که مشترکان پر مصرف می توانند با استفاده از تجهیزات بازاندمان بالا و نصب پنل های خورشیدی، مصارف خود را بهینه کنند، گفت: همچنین اگر مشترکان خوش مصرف که میان دو گروه کم مصرف و پر مصرف قرار می گیرند، بتوانند مصرف شان را کاهش دهند، به آن ها نیز پاداش خوش مصرفی داده خواهد شد.

وی در خصوص آنکه آیا اجرای طرح برق امید باعث کاهش درآمدهای صنعت برق نمی شود؟ گفت: این طرح ممکن است در کوتاه مدت مقداری از درآمدهای صنعت برق را به دلیل ارائه تخفیف صد درصدی به مشترکان کم مصرف کاهش دهد، اما در بلند مدت، با توجه به اختصاص میزان مصارف برق کاهش یافته مشترکان خانگی به بخش تولید، خواهد توانست باعث رونق اشتغال و کارآفرینی و همچنین بهبود درآمدهای صنعت برق شود.

رجبی مشهدی خاطرنشان کرد: سالانه حدود ۴۰ هزار میلیارد تومان برای توسعه تاسیسات صنعت برق و پاسخگویی به نیاز روبه رشد مصرف برق سرمایه گذاری می شود که انتظار داریم با اجرای این طرح مقداری از میزان سرمایه گذاری های مورد نیاز در حوزه های مختلف صنعت برق کاسته شود.

سخنگوی صنعت برق در پاسخ به این پرسش که آیا این تضمینی وجود دارد که این طرح توسط دولت بعدی نیز اجرا شود یا خیر گفت: برق امید، طرحی اقتصادی است و جنبه سیاسی ندارد و با توجه به نامطلوب بودن شاخص شدت انرژی در کشور، همه دولت‌ها به دنبال بهینه سازی مصرف انرژی بوده و هستند.

آگهی مزایده نوبت اول

شهرداری وزوان به استناد مجوز شماره ۱۹۹ ـ ۵ ـ ۹۹ مورخ ۱۳۹۹/۰۴/۱۰ شورای محترم اسلامی شهر وزوان در نظر دارد نسبت به فروش یک (۱) پلاک مسکونی واقع در خیابان شهید باصفا (جنب تالار رنجبر) به شرح ذیل از طریق آگهی مزایده کتبی و قیمت کارشناسی به فروش برساند متقاضیان می توانند از تاریخ انتشار این آگهی حداکثر به مدت ۱۰ روز جهت دریافت شرایط شرکت در مزایده بصورت حضوری به امور مالی شهرداری و یا جهت کسب اطلاعات بیشتر به سایت شهرداری به آدرس: www.Vazvan.ir مراجعه نمایند ضمناً هزینه چاپ آگهی و... به عهده برنده مزایده می باشد.

ردیف	شماره پلاک ثبتی	متراژ مترمربع	موقعیت زمین	مبلغ پایه هر مترمربع براساس قیمت کارشناس دادگستری	مبلغ پایه کل زمین به ریال
۱	۱۱/۹۶۵۴	۱۶۶/۵	شمالی	۵/۰۰۰/۰۰۰ ریال	۸۳۲/۵۰۰/۰۰۰ ریال

محمدرضا شفیعی- شهردار وزوان

شناسه آگهی: ۹۹۰۷۳۹

آگهی تجدید مناقصه آسفالت معابر شهری

شهرداری دامنه

در نظر دارد بر اساس بودجه مصوب سال ۱۳۹۹ اجراي عمليات تهيه، حمل و پخش آسفالت معابر شهر دامنه به همراه MC مربوطه را با برآورد اوليه ي بالغ بر ۱۰/۰۰۰/۰۰۰/۰۰۰ ريال از طريق مناقصه عمومي به پيمانكار واجد شرايط واگذار نمايد. لذا از كليه پيمانكاران داراي حداقل رتبه ۵ در رشته راه از معاونت برنامه ريزي و نظارت راهبردي رياست جمهوري دعوت بعمل مي آيد، با توجه به موارد ذيل جهت اخذ اسناد مناقصه به آدرس: اصفهان، شهرستان فريدن، شهر دامنه، خيابان شهداي غربي، شهرداري دامنه مراجعه نمايند. ضمنا در صورت نياز به اطلاعات بيشتر شماره تلفن هاي: ۰۳۱۵۷۳۶۲۷۹۴ داخلي ۲۷ پاسخگو مي باشد.

شرايط مناقصه:

۱- شركت كنندگان بايد داراي رتبه بندي و صلاحيت فني تأييد شده توسط مراجع ذيصلاح باشند.

۲- شركت كنندگان بايد رعايت عدم مداخله كارمندان دولت را بنمايند.

۳- شركت كنندگان بايد جهت اخذ آگهي و اسناد مربوطه با در دست داشتن مدارک شركت يا پيمانكاري و رزومه كاري و ساير مدارک موضوع بند يک مناقصه از ساعت ۷ صبح روز چهارشنبه مورخ ۹۹/۰۶/۲۶ به شهرداري دامنه مراجعه نمايند.

۴- پيشنهاد دهندگان بايد معادل ۵ درصد كل اعتبار به مبلغ ۵۰۰/۰۰۰/۰۰۰ ريال را به صورت ضمانت نامه بانكي (حداقل اعتبار ضمانتنامه ۶ ماه) ضميمه پيشنهاد خود نمايند.

۵- پيشنهاد دهندگان بايستي پيشنهاد خود را حداكثر تا ساعت ۱۴ روز شنبه مورخ ۹۹/۰۷/۰۵ در پاكت مهر موم شده در دو پاكت الف و ب كه پاكت (الف) شامل مدارک پيمانكار و وجه الضمان و پاكت (ب) برگ استعلام و برگ پيشنهاد قيمت كه به حروف نوشته و زير آن مهر و امضاء شده باشد را به دبيرخانه محرمانه شهرداري تسليم و رسيد دريافت دارند.

۶- پيشنهادات رسيده در ساعت ۱۶ روز دو شنبه مورخ ۹۹/۰۷/۰۷ با حضور اعضاء كميسيون عالي معاملات شهرداري تشكيل مي گردد، باز و قرائت خواهد شد.

۷- با عنايت به ماده ۷ آئين نامه مالي شهرداري ها اراي كميسيون حداكثر تا يک هفته پس از جلسه كميسيون اعلام خواهد شد.

۸- كميسيون در رد يا قبول يک يا كليه پيشنهادات مختار بوده و پيشنهاداتي كه بعد از موعد مقرر مخدوش و بدون سپرده باشد، ترتيب اثر داده نخواهد شد.

۹- سپرده نفرات اول و دوم و سوم تا انعقاد قرارداد با نفر اول نزد شهرداري باقي خواهد ماند. چنانچه نفر اول از تاريخ ابلاغ كتبي شهرداري در مدت ۷ روز از تنظيم قرارداد خودداري نمايد سپرده او به نفع شهرداري ضبط و قرارداد با نفر دوم منعقد و چنانچه نفر دوم و سوم در موعد مقرر حاضر به عقد قرارداد مشوند سپرده آنها نيز به نفع شهرداري ضبط خواهد شد.

۱۰- برنده مناقصه در هنگام عقد قرارداد بايد معادل ۱۰ درصد كل پيمان را به عنوان حسن انجام كار، ضمانتنامه بانكي به شهرداري تسليم نمايد.

۱۱- كليه كسورات قانوني نظير ماليات و بيمه و امثال آن بعهده برنده مناقصه خواهد بود.

۱۲- كارفرما مي تواند حداكثر ۲۵ درصد كل پيمان را با در نظر دفتر فني به مبلغ پيمان اضافه و يا كسر نمايد.

۱۳- هزينه كارهاي انجام شده پس از ارائه قبوض باسكول و تنظيم صورتجلسه هاي اندازه گيري و صورت وضعيت توسط پيمانكار و برسي آن توسط مهندس ناظر و تأييد واحد عمران طبق مقررات از طريق شهرداري پرداخت خواهد شد.

خلیلی – شهردار دامنه

شناسه آگهی: ۹۸۹۸۴۲

ثبت سهمیه مردان در دفترچه آزمون تخصصی زنان و ایمان اشتباه تایپی بوده است

عضو کمیسیون فرهنگی مجلس یازدهم، گفت: مسئولان مربوطه اظهار کردند ثبت سهمیه مردان در دفترچه آزمون دستیاری تخصصی زنان و زایمان اشتباه تایپی بوده و سریعاً اصلاح می‌شود.

احمد راستینه هفشجانی در گفت‌وگو با خبرنگار خبرگزاری خانه ملت، درباره درج سهمیه برای آقایان در دفترچه آزمون دستیاری تخصصی زنان و زایمان از سوی وزارت بهداشت، اظهار داشت: پس از دریافت این خبر، موضوع را از کمیسیون بهداشت و درمان مجلس شورای اسلامی پیگیری کردیم، یکی از اعضای این کمیسیون اشاره داشت که بنده با معاون وزیر صحبت کردم و آنها اظهار کردند این موضوع فقط اشتباه تایپی در دفترچه بوده و در اولین فرصت اصلاح می‌شود.

عضو کمیسیون فرهنگی مجلس یازدهم، ادامه داد: ما اعلام کردیم که مسئولان مربوطه هر چه سریع‌تر باید این اصلاح را انجام دهند در غیر این صورت به صورت جدی ورود خواهیم کرد.



سرمقاله

نگاهی به سودای حکام عربی برای سازش با صهیونیست‌ها



تحلیلگران مسائل خاورمیانه می گویند رسمی سازی روابط امارات و بحرین با رژیم صهیونیستی اهداف گوناگونی دارد از جمله کمک به پیروزی دوباره «دونالد ترامپ» در انتخابات، حفظ فشار بر تهران در کنار تقلا برای ایجاد موازنه قدرت برابر جمهوری اسلامی ایران.

برخی پادشاهی های عربی حاشیه خلیج فارس پس از سال ها روابط پنهانی با رژیم صهیونیستی، سرانجام با دخالت دولت آمریکا این رابطه را به صورت رسمی راه‌اندازی کردند.

این روابط از زوایای گوناگونی قابل بررسی است. این تحولات تاثیر غیرقابل انکاری بر موضوع فلسطین و آزادی قدس خواهد داشت. البته در کنار این پیامدها، چهره برخی دولت‌ها که تاکنون تنها در حد حرف به دفاع از آرمان فلسطین می پرداختند عیان شد.

یکی از مهمترین پیامدهای این اقدام که از امارات متحده عربی آغاز شد و بحرین آن را تکمیل کرد، در واشنگتن و کمتر از ۵۰ روز تا انتخابات ریاست جمهوری آمریکا شنیده شد. کشورهای عربی حوزه خلیج فارس چه با اکراه و فشار کاخ سفید یا از روی میل و برنامه ریزی داخلی حرکتی را انجام داده‌اند که کمک شایانی را به کارزار انتخاباتی «دونالد ترامپ» انجام داد. ضمن آنکه تاحدودی در بهبود وضعیت خراب سیاسی «بنیامین نتانیاهو» در اراضی اشغالی هم موثر خواهد افتاد.

رئیس جمهوری آمریکا سرانجام توانست در ماه‌های آخر حضور چهارساله خود در اتاق بیضی کاخ سفید موفقیتی را در حوزه سیاست خارجی به ثبت برساند. وی اکنون به خود می بالد که پس از دهه‌ها سال توانسته جمع کشورهای عرب خاورمیانه را که با تل آویو روابط رسمی سیاسی برقرار کرده‌اند به چهار کشور رسانده است.

بسیاری از بازیگران به ویژه مخالفان رویگردانی دولت‌های عرب از آرمان آزادی فلسطین اشغالی بر این اعتقادند که همه این تحولات ناشی از فشارهای دونالد ترامپ است. در منطقه اما تحلیل های دیگری هم مطرح است. تصور غالب این است که ابوظبی و منامه در نتیجه اجبار آمریکا و شخص ترامپ این تصمیم را اتخاذ کرده اند ولی در کل نمی توان نوع نگاه این حکام عربی و سران رژیم صهیونیستی به دوره ریاست ترامپ را نادیده گرفت. این شرایط بانگاه به روابط میان پایتخت‌های عربی حوزه خلیج فارس با تل آویو و واشنگتن قابل درک است. در واقع برای همه این بازیگران اهمیت این دوره از انتخابات آمریکا کمتر از حساسیت ترامپ نیست. شاید به همین دلیل باشد که همه آن‌ها حاضر شده‌اند تا داوطلبانه خدمتی را برای انتخاب دوباره وی انجام دهند.

برخی تحلیلگران در منطقه و غرب بر این باورند که مولفه اجبارسازی کاخ سفید هرگز تا به این اندازه بزرگ و تاثیرگذار نبوده و فشار واشنگتن حداکثر برای سرعت بخشیدن به اعلام این تصمیم تا قبل از انتخابات سوم نوامبر آمریکا بوده است. در این راستا اصلی ترین دلیل این کشورها برای برقراری روابط رسمی با اسرائیل اراده داخلی بر مبنای نگرش حاکمیت آن‌ها به تحولات منطقه ارزیابی می‌شود.

حتی برخی ناظران اعتقاد دارند روابط پنهانی این بازیگران از حدود سه دهه قبل شکل گرفت و نمایش بیرونی آن تنها در دوره ریاست جمهوری ترامپ فرصتی برای پدیدار شدن پیدا کرده است. از این رو تحولات مهم اخیر فراتر از یک عادی سازی روابط دیده می‌شود زیرا انگیزه‌های پنهانی حکام عربی در آن بسیار برجسته است.

افزایش قدرت ایران در منطقه خاورمیانه در دوره‌ای چالش تفسیر می‌شود که سران ایالات متحده می گویند چمدان‌های خروج از خاورمیانه را بسته و با کمرنگ کردن حضور خود در خاورمیانه تمرکزش را به سمت شرق آسیا و چین معطوف می کنند. طبق دیدگاه فوق، همین نکات اسرائیل و برخی کشورهای عربی حوزه خلیج فارس را در یک جبهه قرار داده است. آن‌ها اکنون رژیم صهیونیستی را با بازیگری مهم برای ایجاد موازنه قدرت در برابر جمهوری اسلامی ایران فرض می کنند. البته در تل آویو نیز تاحدودی همین نگاه مطرح است و هر دو طرف این اتحاد را به مراتب کارآمدتر از اتکای صرف به کاخ سفید می‌بینند

برخی رسانه‌های غربی اعتقاد دارند در این شرایط سواحل جنوبی خلیج فارس ممکن است به عرصه‌ای برای حضور اسرائیل و انجام اقدامات ضدایرانی تبدیل شود. نشریه «فارین پالسی» در گزارشی توافق صلح میان اسرائیل و برخی حکام عرب خلیج فارس را رخدادی نامطلوب برای تهران تصور می کند. با این حال این تحلیل از هوشیاری مقامات ایران در برخورد با احتمال وقوع رفتارهای تحریک آمیز اسرائیل سخن می گوید. تهران در بیانیه‌ای رسمی هشدار داده که خاک این کشورها نمی تواند پایگاه اقدامات خصمانه و امنیتی رژیم صهیونیستی علیه ایران شود.

تحلیلگر اندیشکده «شورای آتلانتیک» نیز بر این باور است که توافق اسرائیل با امارات و دیگر کشورهای منطقه خلیج فارس اگرچه در ظاهر بر محورهایی همچون گردشگری، تجارت، فناوری و دیگر عرصه‌های غیرنظامی بنا می‌شود اما به تدریج این دو خریدار بزرگ تسلیحات در جهان را به سمت همکاری‌های امنیتی هم سوق می‌دهد و به این ترتیب بر التهاب منطقه می‌افزاید.

وزیر آموزش‌وپرورش:

غیرضروری دانستن آموزش ساده‌ترین راه مواجهه با کروناست



محسن حاجی میرزایی در نشست با رئیس و اعضای هیئت رئیسه دانشگاه فرهنگیان، اظهار کرد: مقام معظم رهبری در مورد هیچ دانشگاهی به‌اندازه دانشگاه فرهنگیان حساسیت به خرج نمی‌دهند و حتی نام هیچ دانشگاهی را به‌اندازه دانشگاه فرهنگیان به زبان نیاوردند. این تأکید مکرر ایشان اگرچه برای ما خوشایند است ولی می‌تواند به معنای یک مسئولیت سنگین و خطیر اخروی و دنیوی باشد لذا این موضوع یک تکلیف قطعی الزامی است بنابراین باید گزارش‌های ارائه‌شده از اعضای هیئت علمی و اساتید دانشگاه به گونه‌ای باشد که بتوانیم از آن‌ها برای برنامه‌ریزی و تدوین سیاست‌های بعدی دانشگاه الهام بگیریم.

وی افزود: یکی از مهم‌ترین شاخص‌های کارآمدی نظام مدیریت یک جمع مدیریتی توانایی آن‌ها برای حل مسئله است. باید ارائه گزارش‌ها با این دیدگاه باشد که کدام مسئله را از مسائل و مشکلات دانشگاه توانستیم حل کنیم و مسئله حل‌شده تا چه حد می‌تواند بر آینده علمی و تربیتی دانشجو معلمان در دانشگاه فرهنگیان تأثیرگذار باشد.

وزیر آموزش‌وپرورش ادامه داد: مسئولان دانشگاه باید بدانند که با یک مأموریت سنگین و سخت در تربیت نیروی متخصص و علمی روبرو هستیم که برای رسیدن به نتیجه مطلوب، نیاز به نقشه راه داریم تا بر اساس آن دقیقاً بدانیم که چه برنامه‌ای را در چه زمانی انجام دهیم.

وزیر آموزش و پرورش تصریح کرد: دانشجو معلمان و فارغ‌التحصیلان دانشگاه فرهنگیان باید در مقایسه با دانشجویان و فارغ‌التحصیلان دانشگاه‌های دیگر متمایز باشند و از نظر توانمندی و صلاحیت علمی و حرفه‌ای و کارآمدی از دیگر دانشجویان در جایگاه بالاتری قرار گیرند.

وی با اشاره به اینکه در تمایز فلسفه این دانشگاه با دانشگاه‌های دیگر شک نداریم ولی می خواهیم تمایز عمل را هم در این دانشگاه بدانیم و بفهمیم چه راهکارهایی دانشگاه فرهنگیان را در صدر دانشگاه‌های کشور خواهد نشاند، گفت: مگر ممکن است دانشجو را تعلیم دهیم و بعد از فارغ‌التحصیلی به دنبال این نباشیم که این دانشجو چگونه در حال فعالیت است؟ و کارآمدی و اثربخشی دانشگاه را پیگیری نکنیم. در حقیقت اگر در یک مجموعه دانشگاهی ارزیابی درستی از اثربخش و کارایی محصول خود نداشته باشیم چطور می توانیم انتظار داشته باشیم هیات علمی و باقی افراد شاغل در دانشگاه، کیفیت عملکردهایشان را تشخیص بدهند.

وزیر آموزش‌وپرورش با تأکید بر اینکه آموزش‌وپرورش با مسئله کرونا، همزیستی مسالمت‌آمیز انجام داد و آن را به‌عنوان یک بحران قبول کرده و آموزش را با شیوه‌های مختلف در این دوران آغاز کرده است، بیان کرد: توانستیم در شروع سال تحصیلی جدید با کرونا کنار بیاییم.

اگرچه به نظر می‌رسد ساده‌ترین راه در مواجهه با ویروس کرونا این است که بگوییم آموزش غیرضروری است و باید متوجه خسارات ناشی از آموزش غیرحضوری هم باشیم.

وی ادامه داد: اصل را بر آموزش حضوری قرار دادیم و در دانشگاه هم باید آموزش حضوری را تأکید کنیم و سعی کنیم دانشجو معلمان را حتی برای یک روز هم شده به کلاس بیاوریم. اگر هم در مورد خوابگاه برخی دانشجویان به مشکل و مسئله می‌رسیم باید ترتیبی اتخاذ کنیم تا این دانشجویان بتوانند در مدت بیماری کرونا در نزدیک‌ترین دانشگاه محل سکونت خود به تحصیل مشغول شوند و از آموزش حضوری برخوردار شوند.

وی با اشاره به شناسایی معلمان برتر و استفاده از تجربیات آن‌ها گفت: مستندسازی سوابق گذشته کار ارزشمندی است. مستندسازی باید هم بر روی اسناد و هم بر روی معلمان برجسته انجام شود تا ماندگار شوند و برای نسل‌های بعدی نمونه‌عینی باشند.

وزیر آموزش‌وپرورش موفقیت دانشگاه فرهنگیان در زمان کرونا در زمینه چاپ و انتشار کتب و دانشجویان برتر و برگزیده در میان دانشگاه‌های دیگر کشور را قابل تحسین دانست و تصریح کرد: آموزش‌وپرورش مفتخر به حمایت مقام معظم رهبری است و بزرگ‌ترین مسئولیت کشور را دارد. باید از ثبات بهتری برخوردار باشد تا عرصه و جولانگاه سودجویان و دشمنان نشود.

معاون وزیر بهداشت:

باید آماده همزمانی شیوع کرونا و آنفلوآنزا باشیم

دکتر مریم حضرتی پس از بازدید از بخش‌های بستری بیماران کرونا چند مراکز درمانی و در جلسه شورای مدیران دانشگاه علوم پزشکی و خدمات بهداشتی و درمانی این استان افزود: از اوایل امسال با شروع بیماری کرونا در جامعه، نقش و جایگاه تلاشگرانه پرستاران در خدمت شبانه روزی به مردم بر همگان روشن شد و تمامی مردم، مسئولان و سطوح مختلف جامعه بر این موضوع صحه گذاشتند.

وی با اشاره به تلاش وزارت بهداشت برای کاهش بار کاری پرستاران فعال در مراکز درمانی بیان کرد: در این راستا اعتبار بخشی خدمات پرستاری که یک سیستم ارزیابی به منظور توانمندسازی پرستاران تعیین شده، از یک سال به ۲ سال تغییر یافته است.

دکتر حضرتی همچنین گزارش‌نویسی الکترونیکی را جزو اولویت‌های معاونت پرستاری وزارت بهداشت اعلام کرد و ادامه داد: این طرح به صورت آزمایشی در دو بیمارستان شهر کرد و اصفهان در حال اجراست که در صورت موفقیت‌آمیز بودن در سطح کشور به اجرا در می آید.

وی با اشاره به نقش مهم و حیاتی پرستاران در حوزه سلامت جامعه گفت: پرستاران و ماماها بهترین نیروها در کاهش هزینه مربوط به درمان هستند و به دلیل اهمیت جایگاه این دو رشته در جوامع، سازمان بهداشت جهانی سال ۲۰۲۰ را به عنوان سال پرستار و ماما نامگذاری کرده است.

معاون پرستاری وزارت بهداشت، درمان و آموزش پزشکی از اقدام دانشگاه علوم پزشکی اردبیل در تفکیک اضافه کاری از کارانه و رضایت پرستاران از این اقدام قدردانی کرد.

سرپرست دانشگاه علوم پزشکی و خدمات بهداشتی و درمانی استان اردبیل نیز در این جلسه با اشاره به نقش مهم پرستاران در امر درمان و سلامت جامعه گفت: پرستاران یکی از ستون‌های مهم درمان و قلب تپنده بیمارستان‌ها هستند و بدون حضور این تلاشگران، بیمارستان‌ها مشکلات عدیده‌ای در حوزه سلامت خواهند داشت.

دکتر شهرام حبیب‌زاده در تشریح مسائل و مشکلات موجود در حوزه پرستاری نیز افزود: بعضی از این مشکلات مربوط به ساختار، برخی مربوط به مدیریت و تعدادی از مسائل نیز مربوط به حرفه پرستاری است که دانشگاه علوم پزشکی اردبیل تمام تلاش خود را برای حل مشکلات موجود انجام می‌دهد.

وی بیان کرد: با توجه به شرایط بیماری کرونا، ایجاد انگیزه و دلگرمی در بین پرستاران جزو اولویت‌های کاری دانشگاه علوم پزشکی و خدمات بهداشتی و درمانی استان اردبیل است و بر این اساس پرداخت اضافه کاری پرستاران و جداسازی آن از کارانه انجام شد.

دکتر مریم حضرتی معاون پرستاری وزیر بهداشت برای حضور در کنگره ملی سه روزه سیمای سلامت خانواده به استان اردبیل سفر کرده است.

این کنگره با هدف تبیین ابعاد مختلف نقش نهاد خانواده در تضمین سلامت عمومی جامعه در دانشکده پرستاری و مامایی دانشگاه علوم پزشکی و خدمات بهداشتی و درمانی استان اردبیل در حال برگزاری است.

ارائه مقاله و پوستر، برگزاری کارگاه خانواده درمانی پست مدرن راه‌حل‌محور، کارگاه‌های مامایی، ازدواج و روانشناختی و ارائه مباحثی پیرامون سلامت روانی در روابط خانوادگی، سلامت خانواده در پاندمی کووید ۱۹، ارتقای سلامت و پیام سلامت برای خانواده از جمله محورهای تعیین شده این کنگره است.

شرکت کنندگان در این کنگره با تشکیل کارگروه‌های تخصصی و با هم‌اندیشی و برگزاری نشست‌های مختلف علمی و از طریق همفکری و هم‌اندیشی کارشناسان امر، فرصت‌ها و چالش‌های سلامت خانواده احصا و راهکارهای حل آنها را ارائه می کنند.

۴۹۰ هزار فرصت شغلی مددجویی طی برنامه ششم در کشور ایجاد شد

سیدمرتضی بختیاری در دیدار با استاندار آذربایجان غربی افزود: در حوزه اشتغال، کمیته امداد معتقد است که ایجاد درآمد پایدار از طریق اشتغال مولد، موثرترین اقدام برای توانمندسازی مددجویان به شمار می‌رود.

وی اضافه کرد: طی یک سال گذشته ۱۷۲ هزار و ۳۶ فرصت شغلی مستقیم و ۶۸ هزار و ۸۱۰ فرصت شغلی غیر مستقیم برای مددجویان کمیته امداد ایجاد شده و این نهاد ۳۴ درصد کل اشتغال کشور را برعهده داشته است.

وی رشد کمک‌های مردمی به کمیته امداد در حوزه‌های مختلف طی یک سال گذشته را نشان‌دهنده سرمایه اجتماعی بالای این نهاد در سطح جامعه دانست و افزود: در این مدت ۴۷ هزار و ۶۷۰ میلیارد ریال کمک مردمی توسط این نهاد جمع‌آوری شده است.

رییس کمیته امداد امام خمینی (ره) با قدردانی از حمایت های استاندار آذربایجان غربی از برنامه های کمیته امداد به اهمیت نظارت و ارزیابی طرح‌های اشتغال مددجویان اشاره کرد و گفت: اطلاعات طرح‌های اشتغال در سامانه وزارت تعاون، کار و رفاه اجتماعی قابل رصد و پایش است و نظارت بر این طرح‌ها با فعال شدن سامانه نظارت، افزایش می‌یابد.

بختیاری ادامه داد: امسال بیش از ۶۲ هزار میلیارد ریال تسهیلات برای ایجاد اشتغال جامعه هدف از محل تسهیلات صندوق قرض‌الحسنه امداد ولایت، منابع اشتغال روستایی و تسهیلات اشتغال شبکه بانکی اختصاص یافته که با تخصیص این اعتبارات، امسال ۲۰۰ هزار فرصت شغلی برای جامعه هدف ایجاد می‌شود.

وی افزود: کمیته امداد در زمینه ارائه خدمات مسکن به خانواده‌های تحت حمایت نیز تاکنون گامی مهم در مسیر خودکفایی و توانمندسازی آنان برداشته که عملکرد آن در حوزه مسکن طی یک سال گذشته از قبیل ساخت و تحویل ۲۶ هزار و ۶۲۷ واحد مسکن شهری و روستایی، انجام تعمیرات و تحویل ۸۴ هزار و ۹۰۶ واحد مسکن نیازمند تعمیر است.

بختیاری اقدامات آذربایجان غربی در ایجاد شغل و مسکن و نیز رشد درآمدهای کمیته امداد به عنوان ارکان توانمندسازی را بسیار برجسته و قابل تقدیر دانست.

مرتضی بختیاری رییس کمیته امداد امام خمینی (ره) در سفری یکروزه برای افتتاح طرح های این نهاد به ارومیه سفر کرده است.

کمک هزینه معیشت افراد دارای معلولیت شدید واریز شد

وحید قبادی دانا رئیس سازمان بهزیستی کشور در جمع خبرنگاران گفت:، در راستای اجرای قانون حمایت از افراد دارای معلولیت و برای اجرای ماده ۲۷ این قانون روز گذشته کمک هزینه معیشت برای افراد دارای معلولیت شدید و خیلی شدید که به سن ۱۸ سال رسیدند اما فاقد شغل و درآمد هستند به حساب بانکی آنها واریز شد.وی ادامه داد: مجموع مبلغ واریزی ۵۰ میلیارد تومان و خانوارهایی که این مبلغ به عنوان کمک معیشت به حسابشان واریز شد ۱۲۵ هزار خانوار هستندقبادی دانا گفت: مبلغ واریزی از ۳۶۰ هزار تومان تا ۴۹۰ هزار تومان بوده که این مبلغ به صورت هر سه ماه یکبار علاوه بر مبالغ واریزی که به صورت ماهانه و مستمری است. نوبت قبل هم برای سه ماه اول سال در فروردین ماه بود. این واریزی دومین واریزی در سال جاری است.رئیس سازمان بهزیستی کشور بیان کرد: امیدواریم با کمک مجلس و سازمان برنامه و بودجه و تأمین اعتبارات مورد نیاز بتوانیم قانون حمایت از افراد دارای معلولیت را اجرا کنیم برای اجرای قانون ۳۰ هزار میلیارد تومان بودجه نیاز است. البته بودجه‌ای که برای سال جاری تأمین اعتبار شده ۱,۳۰۰ میلیارد تومان است

وی ادامه داد: قانون جامع افراد دارای معلولیت در سال ۸۳ مصوب شده بوده و قانون حمایت از افراد دارای معلولیت در سال ۹۶ مصوب شد و در سال ۹۸ برای اولین بار اعتبار این قانون به مبلغ ۱,۱۰۰ میلیارد تومان تعیین شد که ۷۷۶ میلیارد تومان آن تأمین اعتبار شد و تخصیص داده شد.

قبادی دانا اظهار کرد: امیدواریم در سال جاری با حمایت سازمان هدفمندی یارانه‌ها و سازمان برنامه و بودجه تأمین اعتبار قانون به مبلغ ۱,۳۰۰ میلیارد تومان به صورت کامل تخصیص پیدا کند.

وی در پایان گفت: از نمایندگان درخواست می کنیم برای بودجه سال آینده مبلغ مورد نظر برای اجرای قانون را در نظر بگیرند و با توجه به اینکه فاصله زیادی بین ۱,۳۰۰ میلیارد تومان تا ۳۰ هزار میلیارد تومان وجود دارد، درخواست داریم توجه بیشتری شود تا بتوانیم بندهای مختلف این قانون را شایسته پیاده کنیم.

نوزادان پدر نامعلوم با حکم دادگاه شناسنامه می‌گیرند

سیف الله ابوترابی افزود: فرآیند صدور شناسنامه برای نوزادان در ایران شامل چهار قسمت است. وی ادامه داد: نخست پدر و مادر دارای عقد رسمی که برای دریافت گواهی ولادت برای گرفتن شناسنامه نوزاد خود مراجعه می کنند و ثبت احوال هم برای این گونه نوزادان شناسنامه صادر می کند.

ابوترابی تصریح کرد: دسته دوم شامل پدر و مادرهایی است که دارای عقد شرعی هستند اما عقد ثبتی ندارند، در اینگونه موارد پدر و مادر به اتفاق برای تنظیم سند شناسنامه نوزاد مراجعه می کنند.

سخنگوی سازمان ثبت احوال افزود: دسته دیگر فرزندانی هستند که حاصل ازدواج زنان ایرانی با اتباع خارجی هستند که قانون این گونه فرزندان نیز تصویب شده و در داخل ایران برای گرفتن شناسنامه این فرزندان به استانداری‌ها و در خارج از کشور به کنسولگری های ایران در خارج از کشور مراجعه می کنند و طی فرایند اداری این افراد نیز می توانند شناسنامه بگیرند.

ابوترابی تاکید کرد: دسته چهارم فرایند گرفتن شناسنامه برای نوزادان، شامل فرزندانی است که پدر آنها نامعلوم است در این گونه موارد باید به دادگاه مراجعه شود تا نامعلومی پدر اثبات شود و چنانچه دادگاه حکم صادر کند ثبت احوال هم برای نوزاد به نام خانوادگی مادر شناسنامه صادر می کند.

خبر

کدام معلمان می‌توانند دورکاری کنند؟

محمدمحسن بیگی درباره دورکاری معلمانی که دارای بیماری زمینه‌ای و خاص هستند، اظهار کرد: در پروتکل وزارت بهداشت برخی بیماری‌ها ذکر شده است که معلمان و دانش‌آموزان مبتلا به آن نباید در مدرسه حضور یابند.

وی درباره جزئیات این بیماری‌ها گفت: بیماران با بیماری زمینه‌ای شامل بیماری قلبی عروقی، فشار خون، دیابت، بیماری‌های تنفسی زمینه‌ای، BMI بیشتر از ۳۰، بیماران با نقص ایمنی شامل تحت درمان با کورتیکو استروئید بیش از ۱۲ میلی گرم، پردنیزولون بیش از دو هفته، شیمی درمانی، بدخیمی‌ها و پیوند اعضا. مادران باردار، دانش‌آموزان دارای معلولیت‌های شدید جسمی و حرکتی، فلج مغزی، ناتوان و کم توان ذهنی، اوتیسم و نابینایان.

مدیرکل دفتر سلامت و تندرستی وزارت آموزش و پرورش با اشاره به اینکه بیماری ریوی جزو بیماری‌های تنفسی محسوب می‌شود، افزود: معلمان دارای مشکلات ریوی که ریسک ابتلا به کرونا در آنها زیادتر است با گواهی پزشک متخصص و معتمد می‌توانند از شرایط دورکاری استفاده کنند.

محسن بیگی درباره احتمال توقف فعالیت مدارس به شیوه حضوری متذکر شد: مرجع تصمیم‌گیری در اینباره ستاد ملی مبارزه با کرونا است و هر تصمیم برای تعطیلی مجدد مدارس بر عهده آنهاست که تاکنون چنین موضوعی اعلام نشده است. توجه داشته باشید مدارس حدود دو هفته است که بازشده‌اند و فعلاً مستنداتی که بازگشایی مدارس شیوع ابتلا به کرونا را افزایش داده باشد در دست نیست و برای بررسی این موضوع زمان بیشتری نیاز است.

وی درباره وضعیت رعایت پروتکل‌های بهداشتی توسط مدارس عنوان کرد: رعایت دستورالعمل‌های بهداشتی توسط مدارس از سوی بازرسان وزارت آموزش و پرورش و وزارت بهداشت رصد می‌شود و گزارش‌ها رضایت بخش است. به دلیل اینکه حضور دانش‌آموزان در مدارس اختیاری است، تعداد جمعیت در هر کلاس درس اندک است از سوی دیگر مواد ضدعفونی کننده برای مدارس پیش بینی شده است.

محسن بیگی ادامه داد: مشکل اساسی این است که عده‌ای از دانش‌آموزان ماسک نمی‌آورند یا ممکن است توصیه‌های بهداشتی را جدی نگیرند. از سمت مدرسه نظم‌پذیری کامل وجود دارد و حساسیت بالاست اما مهم این است که خانواده‌ها و دانش‌آموزان نیز مسائل بهداشتی را جدی بگیرند.

در روزهای اخیر اخباری از ابتلای دانش‌آموزان به کرونا و تعطیلی برخی مدارس شنیده می‌شود.

طبق گفته‌های حسین فرهادی رئیس آموزش و پرورش شهرستان سلسله تست کرونای ۱۸ دانش‌آموز در شهرستان سلسله مثبت بوده است بیشترین آمار مبتلایان از بین ۱۸ نفر مربوط به مقاطع ابتدایی است.

او می گوید: بیماری این دانش‌آموزان مربوط به گذشته است و ارتباطی به یک هفته بازگشایی مدرسه ندارد و این دانش‌آموزان در این ایام (بازگشایی مدرسه) بیمار بوده و مراجعه نکرده‌اند. اکنون به مدت یک هفته مدارس شهری شهرستان سلسله را کلاً تعطیل کرده‌ایم البته به جز روستا که تعداد دانش‌آموزان کم است.

فوت دانش‌آموز هشت ساله گتوندی بر اثر بیماری کرونا نیز یکی دیگر از اخباری بود که در روزهای گذشته منعکس شد و فرماندار گتوند خوزستان در اینباره گفته است: این دانش‌آموز پسر از بدو تولد بیماری قلبی داشت و تست کرونای او در دو مرحله منفی و در مرحله سوم مثبت بود. مدرسه این دانش‌آموز به مدت یک هفته تعطیل شد.



تخصیص ۱ درصد منابع صندوق توسعه ملی برای حمایت از بورس تصویب شد

بر اساس جزییات آخرین جلسه اعضای هیئت عامل صندوق توسعه ملی، موضوع سپرده‌گذاری یک‌درصد از منابع صندوق برای حمایت از بازار سرمایه مورد تأکید قرار گرفت. بر اساس جزییات آخرین جلسه اعضای هیئت عامل صندوق توسعه ملی، موضوع سپرده‌گذاری یک‌درصد از منابع صندوق برای حمایت از بازار سرمایه مورد تأکید قرار گرفت.

صندوق توسعه ملی در راستای اجرای مفاد تکالیف قانونی و به‌منظور حمایت و تقویت بازار سرمایه آمادگی خود را جهت سپرده‌گذاری در صندوق تثبیت بازار سرمایه اعلام کرد.

گفتنی است، در جلسه‌ای که صبح امروز با حضور اعضای هیئت عامل صندوق توسعه ملی برگزار شد، سازوکار حمایت از بازار سرمایه با استفاده از سپرده‌گذاری یک‌درصد منابع صندوق توسعه ملی مورد تأکید قرار گرفت.

گزارش

بلاتکلیفی وزارت صمت صدای تولیدکنندگان را درآورد!

اواخر اردیبهشت ماه و بعد از جلسه ستاد تنظیم بازار در پی افزایش قیمت نجومی خودرو و اتخاذ تصمیمات جدیدی در رابطه با قیمت خودرو مبنی بر افزایش ۲۳ درصدی قیمت خودروهای سایپا و ۱۰ درصدی محصولات ایران خودرو، رئیس جمهور با صدور حکمی حسین مدرس خیابانی را به عنوان سرپرست وزارت صنعت، معدن و تجارت منصوب کرد و رضا رحمانی را از راس این وزارتخانه کنار گذاشت. البته حواشی آن روزها به ما می‌گفت که علت برکناری رحمانی جدال بر سر تفکیک وزارت صنعت، معدن و تجارت بود که دولت از سال ۹۶ به دنبال آن است، اما همواره با مخالفت مجلس مواجه شده است.

حسین مدرس خیابانی بعد از برکناری رضا رحمانی از سوی رئیس جمهور، به عنوان سرپرست وزارت صمت انتخاب شد و بعد از حدود دو ماه، نامه معرفی او به عنوان وزیر پیشنهادی صنعت اعلام وصول شد. چهارشنبه ۲۲ مرداد نیز جلسه رای اعتماد به وزیر پیشنهادی وزارت صمت در صحن علنی مجلس برگزار شد، اما برخلاف انتظارها، مدرس خیابانی نتوانست رای اعتماد مجلس را به دست آورد. و این بار جعفر سرقینی، معاون سابق امور معادن و صنایع معدنی وزارت صمت، به عنوان سرپرست این وزارتخانه منصوب شد.

حالا بیش از یک ماه از ادار وزارت صمت با سرپرست دم میگذرد. اما هنوز خبری از معرفی وزیر نیست. بنابراین بلاتکلیفی بلند مدت این وزارتخانه عریض و طویل از طرفی گمانه‌زنی‌هایی مبنی بر لابی‌گری برای انتخاب وزیر را در رسانه‌ها ایجاد کرده و فعالان اقتصادی را گله‌مند کرده است. تا جایی که هیئت رئیسه خانه صنعت، معدن و تجارت ایران طی بیانیه‌ای نسبت به احتمال افزایش مشکلات تولیدکنندگان و نابسامانی‌ها در صورت ادامه این روند هشدار داده و از رئیس جمهور خواسته معرفی وزیر صمت را به عنوان اولین دغدغه و اولویت کاری خود تلقی کند.

در این بیانیه خطاب به رئیس جمهور آمده: «چنانچه مستحضرید مهمترین وزارتخانه اقتصادی با بیش از ۱۷ شرکت و سازمان زیر مجموعه که نقش تعیین کننده‌ای در سیاست‌گذاری و تنظیم مناسبات اقتصادی خرد و کلان کشور دارد بیش از چهار ماه است که بدون وزیر و با سرپرست اداره می‌شود.

به طور حتم ادامه این روند حاصلی جز معطلی و افزایش مشکلات تولیدکنندگان و نابسامانی‌ها و بلاتکلیفی مدیران و کارشناسان وزارتخانه و اخلال در فعالیت های مهم وزارتخانه مذکور و فرصت سوزی به طور مستقیم و نیز اثر منفی ثانویه در کارکرد سایر وزارتخانه ها و سازمان‌های دولتی و خصوصی ذی ربط را در پی نخواهد داشت.

جناب آقای رئیس جمهور، لطفا عنایت بفرمایید که عدم معرفی وزیر صنعت، معدن و تجارت آنهم در بازه زمانی طولانی و این مقطع حساس، به هر دلیل که باشد توجیه ناپذیر و حاوی پیام منفی و بسیار نگران کننده برای فعالان اقتصادی است.

این تشکل فراگیر صنعتی و معدنی، ضمن ابراز تاسف عمیق از عدم معرفی وزیر صمت طی ماه‌های گذشته، از جنابعالی استدعا دارد شخصا این موضوع را به عنوان اولین دغدغه و اولویت کاری خود تلقی و هرچه سریعتر نسبت به معرفی گزینه نهایی وزارت صمت از بین مدیران شایسته و کارآمد و بی حاشیه دارای حسن سابقه به مجلس شورای اسلامی اقدام فرموده و بیش از یکصد هزار واحد تولیدی، صنعتی و معدنی کشور را از بلاتکلیفی رها فرمایید.

چنانچه در یافتن یا گزینش چنین فردی از بین مدیران محترم شاغل در بخش دولت صعوبتی وجود دارد، پیشنهاد می‌شود با توجه به این که به لطف خداوند متعال مدیران بسیار شایسته، فداکار و عاشق خدمت به کشور در بخش خصوصی وجود دارند که فارغ از ملاحظات سیاسی و شخصی حاضر به فداکاری بوده و برای فرصت کوتاه خدمت باقی مانده دولت تدبیر و امید قبول مسئولیت کرده و سکانداری این وزارتخانه کلیدی را عهده دار شوند، این امکان را نیز مورد توجه قرار دهید.

امید که با درایت و عنایت ویژه حضرتعالی، با انتخابی شایسته و حمایت تمام قد در محضر نمایندگان شریف مجلس شورای اسلامی، وزیر صنعت معدن و تجارت مفتخر به کسب رأی اعتماد شده و پیکر از نفس افتاده تولید و صنعت کشور جانی دوباره بگیرد.»

وزیر راه و شهرسازی:

حاشیه‌نشینی را سه ساله جمع می‌کنیم



محمد اسلامی در مراسم معارفه نماینده جدید ولی‌فقیه در بنیاد مسکن انقلاب اسلامی، این بنیاد را یکی از دستاوردهای انقلاب که مزین به فرمان حضرت امام (ره) است، دانست و گفت: بنیاد مسکن واقعاً خاکریز اول حوادث طبیعی و بازسازی پس از آن است که با طمأنینه و ضوابط دقیق وارد صحنه بازسازی می‌شود. رکوردی را که در این سال‌ها در حوزه بازسازی به ثبت رسانده، قابل مقایسه با قبل از آن نیست.

وی ادامه داد: ما در بحث حاشیه‌نشینی که یک دغدغه بزرگ است و متأسفانه در چند سال گذشته مجدداً زنده شده، از بنیاد مسکن خواستیم که ورود کند؛ مصادیق آن، رفع حاشیه‌نشینی استان‌های خراسان‌رضوی، سیستان و بلوچستان و خوزستان است که بنیاد به این استان‌ها ورود کرده است؛ امیدواریم حاشیه‌نشینی را سه ساله جمع کنیم.

وزیر راه و شهرسازی به موضوع ساخت مسکن اشاره کرد و گفت: در دوره‌ای که وارد وزارت راه و شهرسازی شدم، با دیدگاه‌های سیاستی مختلف در بخش مسکن مواجه شدم؛ یک سیاست مبتنی بر مسائل آماری بود و با مقایسه آمار نفوس و مسکن می‌گفت که دولت نباید در ساخت‌وساز مداخله کند. این دیدگاه مباحثی را هم درباره مسکن مهر مطرح می‌کرد و خط اعتباری آن را تورم‌زا می‌دانست.

اسلامی یادآور شد: دیدگاه سیاستی دیگر این بود که از سوی دیگر، شاهد بودیم که ساخت‌وساز کاهش یافته و به ۳۰۰ هزار واحد در سال رسیده است در حالی که سالانه ۷۰۰ هزار واحد ساخت مسکن جدید نیاز داشتیم و عمده متقاضیان این ۴۰۰ هزار واحد کسری مسکن که داشتیم، اقشاری بودند که قدرت خرید مسکن نداشتند بنابراین به این نتیجه رسیدیم که تکلیف ذاتی ساخت‌وساز بر دوش ما است و باید به آن ورود کنیم.

وی ادامه داد: از این رو علی‌رغم کاستی‌ها، طرح اقدام ملی مسکن را راه‌اندازی کردیم؛ با این حال تعیین ضوابط و ایجاد هماهنگی‌ها میان دستگاه‌ها برای شروع این طرح، یک سال از ما زمان گرفت.

وزیر راه و شهرسازی افزود: در حال حاضر ساخت ۱۳۰ هزار واحد طرح اقدام ملی مسکن بر عهده بنیاد مسکن است و بیشتر واگذاری‌ها از طریق عرضه زمین به متقاضیان انجام خواهد شد؛ امیدواریم با همت استان‌ها، ساخت مسکن برای جامعه هدف را محقق کنیم. ما حتی در مناطق سیل‌زده که فاقد مسکن دولتی بودیم، از مردم زمین خریدیم و به این طرح واگذار کردیم.

اسلامی در حاشیه این مراسم در جمع خبرنگاران درباره وام ودیعه مسکن گفت: امیدواریم پرداخت این تسهیلات سرعت بیشتری بگیرد کما اینکه در سه روز اخیر پرداخت تسهیلات سرعت گرفته و تعداد متقاضیانی که این وام را دریافت کرده‌اند به ۱۰ هزار نفر رسیده است. از نظر ما سرعت پرداخت تسهیلات پایین است و با کم بودن خروجی این طرح، این میزان ارائه تسهیلات قابل قبول نیست.

وی گفت: بانک مرکزی به بانک‌ها فشار آورده تا سامانه خود را آماده‌سازی کنند.

اسلامی درباره طرح اقدام ملی مسکن گفت: ۵۰۰۰ واحد از این طرح آماده تحویل است و ۴۰ هزار واحد مسکن مهر نیز آماده تحویل داریم که پس از ماه صفر، مراسم تحویل به مردم را برگزار خواهیم کرد.

وزیر راه و شهرسازی در خصوص گرانی مصالح ساختمانی اظهار داشت: من که وزیر هستم، نباید شاکی باشم، مسئولان مرتبط باید بازار مصالح را کنترل کنند. در حال حاضر این بازار لجام‌گسیخته است. اینکه صرفاً عضو ستاد تنظیم بازار باشم، نمی‌تواند کاری را از پیش ببرد؛ باید مسئولان مربوطه در این خصوص تصمیم‌گیری کنند.

وی اظهار داشت: از رئیس جمهور دستور گرفتیم تا قیر و فولاد که در بورس کالا هزینه می‌شوند را صرفاً برای طرح‌های مسکنی خارج از بورس خریداری کنیم؛ دستور رئیس جمهور به وزارت صمت ارسال شده است.

اسلامی درباره فرودگاه چابهار نیز گفت: رئیس سازمان هواپیمایی کشوری در این خصوص گفت‌وگوها و مذاکراتی با طرفین داشته است که امیدواریم مشکلات این فرودگاه به زودی مرتفع شود.

خانه‌های خالی تا پایان شهریور به سازمان امور مالیاتی معرفی می‌شوند

محمود محمودزاده اظهار کرد: از حدود ۲۸ میلیون واحد مسکونی در کل کشور تا امروز ۱۳ میلیون و ۴۰۰ هزار واحد شناسایی و در واقع شناسنامه دار شدند که ۴۸ درصد کل واحدهای مسکونی کشور را شامل می‌شود.

وی افزود: در این بین مشخص شده که ۱.۵ میلیون نفر مالک بیش از یک واحد مسکونی هستند که برای آنها پیامک ارسال کردیم تا وضعیت سکونت خانه‌های خود را مشخص کنند.

معاون وزیر راه و شهرسازی با بیان اینکه تا پایان شهریورماه اطلاعات مربوط به خانه های خالی شناسایی شده را به سازمان امور مالیاتی ارائه می دهیم گفت: مالکان باید با مراجعه به سامانه املاک و اسکان که نشانی آن در پیامک ها درج شده، وضعیت خانه های خود در خصوص سکونت شخصی، اجاره و یا خالی بودن آن را اعلام کنند.

محمودزاده درباره اینکه به بعضی افراد پیامکی مبنی بر مالکیت واحد فروخته شده ارسال شده و این افراد باید چه اقدامی انجام دهند گفت: این افراد شماره تماس و کد ملی خریدار را در سامانه درج و ارسال کنند. در صورتی که به اطلاعات سجلی خریدار دسترسی ندارند می‌توانند از دفتر مشاور املاک و یا دفترخانه مربوطه بگیرند.

روز ۲۸ مرداد ۱۳۹۹ سامانه املاک و اسکان که اطلاعات واحدهای مسکونی کل کشور در آن ثبت خواهد شد به مرحله اجرا رسید. قرار است این اطلاعات با همکاری سایر دستگاه‌های مرتبط جمع آوری و برای وضع مالیات متعلقه در اختیار سازمان امور مالیاتی قرار گیرد. طبق ماده ۵۴ قانون مالیات های مستقیم واحدهای مسکونی خالی در سال اول مشمول شش برابر مالیات متعلقه خواهند شد که البته شورای نگهبان ۱۳ ایراد به آن گرفت و سپس مجلس ایرادات را برطرف و مجدداً به شورا ارسال کرد. وزارت راه و شهرسازی قول داده تا پایان تابستان اولین اطلاعات واحدهای مسکونی را در اختیار سازمان امور مالیاتی بگذارد. از بین ۲۸ میلیون واحد مسکونی تا کنون ۱۳ میلیون و ۴۰۰ هزار واحد شناسایی و شناسنامه دار شده و ۱.۵ میلیون پیامک برای مالکان بیش از یک واحد مسکونی ارسال شده است. رئیس سازمان امور مالیاتی اعلام کرده ظرف ۱۰ روز مالیات خانه های خالی را مطالبه می کنیم.

منتظر تامین سرمایه اولیه از سوی تعاونی‌های متقاضی هستیم

محمدجعفر کبیری در مورد تشکیل بانک تعاونی سهامی عام، اظهار داشت: ساز و کار تشکیل بانک تعاونی سهامی عام مربوط به بخش غیردولتی تعاون می‌شود.

معاون امور تعاون وزارت تعاون، کار و رفاه اجتماعی افزود: باید ۷ تعاونی در تشکیل این بانک مشارکت داشته باشند اما نکته مهم مربوط به تهیه حداقل سرمایه است. در واقع طبق قوانین بانک مرکزی باید سرمایه این تعاونی‌ها به یک حداقلی برسد تا اجازه تأسیس بانک داده شود.

وی ادامه داد: به محض اینکه این امکان در بخش غیردولتی تعاون به وجود آید مذاکرات را با بانک مرکزی شروع می کنیم؛ با توجه به تجربیاتی که در گذشته وجود داشته است، بانک مرکزی سعی می کند با سخت گیری بیشتری این مجوزها را ارائه کند.

کبیری تصریح کرد: فعالیت بانک تعاونی سهامی عام در چارچوب قوانین بورس و بانک مرکزی خواهد بود و قطعاً اگر در بخش غیردولتی تعاون این امکان فراهم شود مذاکرات در سطح عالی پی گیری می‌شود تا بتوانیم اولین بانک تعاونی سهامی عام را در کشور داشته باشیم.

معاون امور تعاون وزارت تعاون، کار و رفاه اجتماعی با بیان اینکه در حال رصد این موضوع هستیم، گفت: این مساله را به تعاونی‌ها اعلام کرده ایم و برخی از تعاونی‌ها که در حوزه تولید لاستیک و تایر فعالیت می کنند، چون گردش مالی بالایی دارند، به شدت پیگیر تأسیس این بانک هستند.

وی افزود: مهم این است که آن کنسرسیوم که از مجموع دارایی‌ها و سهامداران تشکیل می‌شود یک کنسرسیوم قوی باشد.

کبیری تاکید کرد: مذاکرات در بخش غیردولتی در حال انجام است و در صورتی که به نتیجه برسد، ما حداکثر حمایت را از تشکیل بانک خواهیم داشت.

ارز نمی‌خواهیم مواد اولیه موجود در گمرک را ترخیص کنید

علی رسول زاده، نایب رئیس اتحادیه تولید کنندگان و صادرکنندگان مبلمان ایران، اظهار کرد: بیش از ۳۰ درصد شرکت‌های فعال در صنعت مبلمان در شش ماه گذشته زمین گیر شدند و بیشتر واحدهای تولیدی باقیمانده هم تنها با حدود ۳۰ درصد ظرفیت در حال کار هستند. این در حالی است که این صنعت بیش از ۹ درصد تولید و ۹ درصد اشتغال کشور را به خود اختصاص داده است، اما به اندازه تأثیرگذاری‌اش در اشتغال دیده نمی‌شود.

وی با بیان اینکه اکنون ایران در صنعت "ام دی اف" و چوب در منطقه بعد از ترکیه، بزرگترین تأمین کننده منطقه است، به شرطی که وزارتخانه و سازمان‌های مربوطه از صادرات حمایت کنند، تصریح کرد: صنعت مبلمان با مشکل کمبود چوب مواجه است و برای تأمین مواد اولیه خود به حمایت وزارت صنعت، معدن و تجارت نیاز داریم. اگر اجازه دهند مواد اولیه صنعت مبلمان به مدت شش ماه به درستی تأمین شود، پس از آن نیازی به حمایت ارزی نداریم.

رسول زاده با بیان اینکه دست‌اندرکاران صنعت مبل ۲۰ هفته است که هیچ ارزی دریافت نکرده‌اند، اظهار کرد: میلیاردها دلار کالا و سرمایه این کشور در گمرکات در حال از بین رفتن است و دولت برای نگهداری آن‌ها هزینه می کند، اما اجازه نمی‌دهد صنعتگر، مواد اولیه خود را به کارخانه خود انتقال دهد.

نایب رئیس اتحادیه تولید کنندگان و صادرکنندگان مبلمان ایران هم در بخش دیگری از این برنامه درباره پیشرفت صنعت مبلمان در کشور گفت: در گذشته وارد کننده مبلمان تا سقف ۵۰۰ میلیون دلار بودیم، اما اکنون ۷۰ تا ۸۰ میلیون دلار صادر می کنیم یعنی موفقیت بزرگی کسب کرده‌ایم و اگر اجازه بدهند تولید کنیم به راحتی به صادرات یک میلیارد دلار در سال می‌رسیم. البته فعالان صنعت مبل ارز بانک مرکزی را نمی‌خواهند فقط اجازه دهند کالاهای وارد شده و باقیمانده در گمرک را به داخل کشور وارد و به کالاهای با ارزش افزوده بالا تبدیل شود، در این صورت کافی است ۳۰ درصد آن را صادر و ارز مورد نیاز خود را تأمین کنیم.

رسول زاده با بیان اینکه ایران در تولید "ام دی اف" خام مزیتی ندارید و در منطقه خشک قرار گرفته و جنگل‌های آن محدود است، گفت: جنگل‌های کشور از ۱۸ میلیون هکتار در سال ۱۳۳۶ به ۱۲ میلیون هکتار رسیده است و برای هر متر مکعب ام دی اف، یک و ۴ دهم متر مکعب باید چوب با قطر بیش از ۱۰ سانتی متر استفاده شود. بر اساس آمار وزارت صمت، در سال به حدود ۲ میلیون و ۳۰۰ هزار متر مکعب "ام دی اف" خام برای صنعت چوبمان نیاز داریم و برای تولید این میزان "ام دی اف" خام به ۳ و نیم میلیون متر مکعب چوب خام نیاز است.

وی افزود: با توجه به اینکه بر اساس قانون، تنفس ۱۰ ساله برای جنگل‌های کشور در نظر گرفته شده است و سازمان حفظ نباتات ورود چوب با پوست را ممنوع کرده است، این پرسش مطرح می‌شود که این میزان چوب خام از کجا تأمین می‌شود؟

وی در بخش دیگری از سخنان خود با بیان اینکه در صنعت مبل تأمین پارچه، چرم، شیشه، یراق آلات، فوم و اسفنج مصرفی صنایع مبلمان هم مشکل دارد، تصریح کرد: از دو هفته پیش تا کنون، صنایع پتروشیمی به کارخانه داران، مواد مورد نیاز برای تولید فوم را نمی‌دهند و قیمت این محصول در این مدت، سه برابر شده است.

در ادامه این برنامه ابراهیم عزیزی هریس - رئیس اداره صنایع سلولزی وزارت صنعت، معدن و تجارت با اشاره وظایف وزارت صمت در تأمین مواد اولیه واحدهای تولیدی، گفت: ارزش افزوده صنعت مبلمان بسیار بالاست. به واسطه مسائل ارزی، سیاست‌های بانک مرکزی و محدودیت‌هایی که وجود دارد، دست اندرکاران صنعت مبلمان برای تهیه مواد اولیه و تخصیص و تأمین ارز مورد نیازشان دچار تنگناهایی هستند.

وی افزود: هر چهارشنبه فهرستی را تهیه می کنیم و در اختیار رابط وزارت صنعت و بانک مرکزی قرار می‌دهیم تا پیگیر این امور شوند. با این حال در زمینه حمایت از بدنه تولید کشور کم کاری نکردیم و پیگیر ترخیص کالاها و مواد اولیه از گمرک هستیم.

به گفته این مقام مسئول سال گذشته صادرات صنعت مبلمان حدود ۶۸ تا ۷۰ میلیون دلار بوده، اما در پنج ماه امسال به علت شرایط کرونایی و مشکلات ارزی و بسته شدن گمرکات، حدود ۸ تا ۹ میلیون دلار صادرات در این صنعت انجام شده و عمده صادرات مبلمان هم به بازار عراق و افغانستان است.

رئیس اداره صنایع سلولزی وزارت صنعت، معدن و تجارت در بخش دیگری از صحبت‌های خود گفت: واردات "ام دی اف" خام آزاد، اما صادرات آن ممنوع است، چون نیاز داخلی باید تأمین شود. البته صنعت مبلمان به صنایع دیگر هم وابسته است از جمله به پارچه و یراق آلات نیاز دارد. تولیدات پارچه داخل کشور پاسخگوی نیاز صنعت مبلمان است، اما سلیقه و ترجیح مصرف کننده هم اثرگذار است و برخی از مصرف کنندگان پارچه‌های خارجی را ترجیح می‌دهند و محصولات باید بر اساس سلیقه مشتری تولید شود.

وی همچنین با بیان اینکه مشارکت صنایع مبلمان در نمایشگاه‌های خارجی کم اس، گفت: آن‌ها در این نمایشگاه‌ها می‌توانند با طرح‌ها و ایده‌های جدید آشنا شوند. به طور کلی اگر از مشکلات ارزی عبور کنیم و زراعت چوب را هم جدی بگیریم آینده صنعت مبلمان با توجه به ظرفیت و ارزش افزوده‌اش، بهتر خواهد شد.

در ادامه کامران پورمقدم - مدیر طرح توسعه زراعت چوب سازمان جنگل ها، مرتع و آبخیزداری کشور نیز با بیان اینکه ۹۰۰ هزار هکتار اراضی قابل کشت درختان سریع الرشد، شناسایی شده و آماده سرمایه گذاری است، گفت: ایران جزو کشورهای کم پوشش جنگل محسوب می‌شود و کمتر از ۱۰ درصد سطح کشورمان را جنگل تشکیل می‌دهد، بنابراین اهمیت سطح پوشش جنگلی به ویژه جنگل‌های شمال کشور، بسیار بالاست.

به گفته وی بهره برداری چوبی از جنگل‌های طبیعی ممنوع شده است، اما در بخش زراعت چوب و کاشت درختان سریع الرشد با همکاری مؤسسه تحقیقات جنگل‌ها و مراتع، مطالعاتی را انجام شده و عرصه‌های با ظرفیت کشت و توسعه گونه‌های سریع الرشد شناسایی شده است که قرار است این عرصه‌ها در اختیار سرمایه گذاران قرار گیرد تا طرح کشت این نوع درختان را اجرایی شود.

پورمقدم با بیان اینکه زراعت چوب و درختان حاصل از محصولات باغی از منابع چوب است و نیاز کشور از این دو منبع و چوب‌های بدون پوست وارداتی تأمین می‌شود، گفت: سازمان جنگل‌ها متولی منابع طبیعی و وظیفه اصلی او مدیریت منابع طبیعی است و وظیفه‌ای برای تأمین چوب ندارد.

به گفته مدیر طرح توسعه زراعت چوب سازمان جنگل ها، مرتع و آبخیزداری کشور حدود ۶ میلیون متر مکعب درخت در موضوع زراعت چوب وجود دارد و ه حداقل ۲۰ هزار هکتار در استان گیلان صنوبر کاری شده است که اکنون دستور برداشت است. صنوبر با توجه به موضوع مصرف از دو تا ۱۰ سال قابلیت بهره برداری دارد.

کوتاه

یک میلیون و ۲۳۲ هزار واحد مسکونی در دولت تدبیر و امید ساخته شده است

مراسم معارفه حجت الاسلام و المسلمین «حسین روحانی نژاد» نماینده جدید ولی فقیه در بنیاد مسکن انقلاب اسلامی ظهر امروز و با حضور وزیر راه و شهرسازی در ساختمان بنیاد مسکن انقلاب اسلامی برگزار شد.

«علیرضا تابش» رییس بنیاد مسکن انقلاب اسلامی در این مراسم، گفت: از سال ۹۱ تا کنون یک میلیون و ۲۳۲ هزار واحد مسکونی در بخش مسکن مهر مسکن محرومان و مسکن روستایی توسط بنیاد احداث و تکمیل شده است.

وی گفت: امسال ۲۵۰ هزار واحد نیمه تمام را تا پایان سال تکمیل و تحویل می دهیم و ۳۱۰ هزار واحد روستایی را در برنامه ساخت داریم که به زودی آغاز می شود.

به گفته تابش بعد از وقوع سیل های اخیر حدود ۵۰۶هزار واحد در مناطق اسیب دیده تعمیر شده است و ۲۳ هزار واحد نیمه تمام که از سیل و زلزله دچار اسیب شده بود تکمیل شده است.

تابش اعلام کرد: پنج استان در سیل‌های اخیر از سال گذشته دچار اسیب جدی شده بود که منجر به بازسازی ۶۰هزار واحد، تعمیر ۹۰ هزار واحد و هزینه ۸۰۰ میلیاردی برای ساخت فنی روستاها شده است.

رییس بنیاد مسکن انقلاب اسلامی به مسکن روستایی اشاره کرد و گفت: ۶۰درصد خانه‌های روستایی اکنون نوسازی و تکمیل شده است.

وی به مسکن محرومان اشاره کرد و گفت: طرح مسکن محرومان در ۱۲ استان در حال اجرا است و تاکنون ۲۵هزار واحد را تحویل دادیم و ۵۰هزار واحد نیز تا پایان دولت در دست اجرا و تکمیل است.

تابش به سهم مسکن مهر که از سوی بنیاد تکمیل شده است اشاره کرد و گفت: ۳۵۰هزار واحد مسکن مهر سهم ما بود که ۱۱۷ هزار واحد ان در سه سال اخیر تکمیل و باقی تا سال آینده تکمیل و تحویل داده می‌شود.

تولید نوشت افزار داخلی به مواد اولیه وارداتی وابستگی دارد

موسی فرزانیان در رابطه با وضعیت تولید نوشت افزار داخلی، گفت: در حال حاضر تولید برخی اقلام از قبیل مداد، خودکار، مداد تراش، پاکن و غیره در داخل کشور انجام می شود اما در زمینه تولید برخی اقلام فعلا در ابتدای راه هستیم، بنابراین در برخی اقلام نوشت افزار هنوز نیاز وارداتی وجود دارد.

رئیس اتحادیه فروشندگان نوشت افزار و لوازم مهندسی بیان داشت: طی دو سال اخیر سهم تولید داخلی نوشت‌افزارهایی مانند مداد، خودکار، تراش و پاک کن از ۲۰ به ۸۰ درصد رسیده است.

وی با اشاره به تولید ماژیک وایت برد در داخل کشور بیان داشت: تولید این کالا اخیرا در کشور آغاز شده در حالی که ماژیک انواع مختلفی دارد و هنوز در انواع دیگر آن در داخل کشور تولیدی نداشته ایم در حالی که به دلیل تولید این نوع از ماژیک تولید واردات انواع ماژیک متوقف شده است.

فرزانیان در مورد واردات نوشت افزار قاچاق بیان داشت: نمی توان اطمینان کامل داشت که واردات قاچاق در این بخش وجود ندارد اما با توجه به افزایش نرخ ارز، واردات قاچاق بسیاری از کالاها بخصوص کالاهایی که تولید آن در داخل انجام می شود اصلا صرفه اقتصادی ندارد و با توجه به قیمت بالای این کالاها تقاضایی نیز برای آن وجود ندارد، بنابراین طبیعی است که واردات قاچاق نیز کاهش یابد.

رئیس اتحادیه نوشت افزار و لوازم مهندسی بیان داشت: اما در کالاهایی که ثبت سفارش آنها ممنوع است و از طرفی تقاضا برای آن وجود دارد بخصوص لوازم نوشت افزار مهندسی ممکن است واردات قاچاق وجود داشته باشد.

وی در رابطه با مواد اولیه بیان داشت: تولید نوشت افزار نیازمند مواد اولیه است در حالی که مشکلات ارزی منجر به ایجاد وقفه در تولید می شود و این موضوع فعالیت کارگاه های تولیدی را با مشکل مواجه می کند.

فرزانیان اظهار داشت: در ابتدای امسال مشکلاتی در ترخیص و تامین مواد اولیه وجود داشت اما به مرور حل شد بنابراین ممکن است در شرایط فعلی تامین مواد اولیه با تاخیر انجام شود که این تاخیر موجب توقف موقتی تولید می شود که اصلا این قبیل توقف ها در تولید خوب نیست.

طوفان نفت را گران کرد

بهای معاملات نفت برنت ۱۵ سنت معادل ۰.۴ درصد افزایش یافت و به ۴۰ دلار و ۶۸ سنت در هر بشکه رسید.

بهای معاملات نفت وست تگزاس اینترمدیت آمریکا ۱۸ سنت معادل ۰.۵ درصد افزایش یافت و به ۳۸ دلار و ۴۶ سنت در هر بشکه رسید.

هر دو شاخص روز سه‌شنبه بیش از دو درصد صعود کرده بودند.

بیش از ۲۵ درصد از تولید نفت و گاز فراساحلی آمریکا در آستانه نزدیک شدن طوفان سالی به منطقه گلف کاست آمریکا متوقف و همچنین بنادر صادراتی روز سه‌شنبه تعطیل شدند.

شرکت تحقیقاتی ریستاد انرژی در یادداشتی اعلام کرد برآورد فعلی ما از مجموع تولید مختل شده بر اثر طوفان سالی، بین سه تا شش میلیون بشکه نفت در مدت ۱۱ روز است. این امر احتمالا به کاهش سطح ذخایر در شرایطی که پالایشگاهها تعطیل شده‌اند، کمک می‌کند.

در این بین، آمار موسسه امریکن پترولیوم نشان داد ذخایر نفت آمریکا هفته گذشته ۹.۵ میلیون بشکه کاهش پیدا کرده اما ذخایر بنزین رشد داشته است.



گزارش

قاچاق فرآورده‌های نفتی کاهش یافت

افزایش پدیده قاچاق فرآورده های نفتی از جمله معضلاتی بوده که با اقدامات صورت گرفته از سوی متصدیان صنعت نفت کنترل و مدیریت شده است. با توجه به اختلاف فاحش قیمت فرآورده‌های نفتی یارانه‌ای در داخل و خارج از کشور، بازار پررونقی برای سوداگری و سواستفاده شبکه‌های گسترده قاچاق مهیا شد.

کاهش آمار قاچاق فرآورده‌ها به خصوص بنزین و گازوئیل که از طرفداران بیشتری نیز در بین محصولات تولید شده برخوردار است، از مدت‌ها پیش جزو دغدغه‌های اصلی مدیران و مسوولان کشوری بوده است؛ در این مسیر به عنوان یک راهکار کوتاه مدت و مقطعی یا باید نرخ فرآورده‌ها افزایش پیدا می‌کرد و یا باید با متوسل‌شدن به شیوه‌ای دیگر مجراهای اصلی قاچاق در نحوه توزیع و دستیابی سواستفاده‌گران کور می‌شد. به همین منظور شرکت ملی پالایش و پخش فرآورده‌های نفتی ایران برای صیانت از تولیدات نفتی به توسعه زیرساخت‌های نرم افزاری و همینطور اصلاح سامانه‌ها و فرآیندهای موجود پرداخت که خروجی این کار منجر به نزولی کردن آمار قاچاق فرآورده‌ها بخصوص گازوئیل شد.

اصلاح سامانه تجارت آسان، تخصیص سهمیه به ناوگان حمل و نقل سنگین(دیزل) مبتنی بر پیمایش، پایش سیستمی سوخت مایع ارسالی و مصرفی نیروگاه‌ها، استقرار سامانه فروش سوخت مرزی و ایجاد سامانه ثامن(ثبت الکترونیکی معاملات نفتی)، از جمله راهکارهایی بوده که در راستای کاهش قاچاق به مرحله اجرا درآمده است.

در خصوص سامانه درخواست فرآورده های نفتی (تجارت آسان) باید گفت که متقاضیان در حوزه های مختلف کشاورزی، حمل و نقل دریایی، تامین منابع آب، صنایع، اصناف و معادن و ... به صورتی شفاف می توانند به صورت رایگان درخواست خود را در سامانه ثبت و پیگیری کنند، این امر در شرایطی محقق می شود که با برقراری ارتباط برخط با دستگاه های متولی اعم از وزارت کشاورزی، وزارت صنعت و... و دقت فرآیند تخصیص سهمیه افزایش یافته و در ادامه از تخصیص سهمیه مازاد بر نیاز واقعی جلوگیری شود.

ارتقای سامانه هوشمند سوخت و آماده سازی آن برای طرح تخصیص سوخت مبتنی بر پیمایش نیز در مدت کوتاهی از سوی وزارت نفت عملیاتی شد، همچنین ایجاد سامانه ثبت الکترونیکی معاملات نفتی از دیگر اقداماتی بوده که فرآیندها و استقرار آن انجام شده است.

از سوی دیگر باید گفت با توجه به اینکه حدود نیمی از نفت گاز توزیعی در بخش حمل و نقل سنگین مصرف می شود با تغییر زیرساخت کارت هوشمند سوخت در بخش گازوییل و آماده سازی آن برای طرح تخصیص سهمیه سوخت مبتنی بر پیمایش و اجرای آن از نیمه دوم سال ۹۴ از جمله اقدامات مهم و موثر در جلوگیری از قاچاق فرآورده های نفتی بوده است که درادامه با یک تیرو دو نشان اجرای این طرح ضمن محدودیت عرصه جولان قاچاقچیان، روزانه ۵ میلیون لیتر نیز صرفه جویی در مصرف نفت گاز صورت گرفته است.

با توجه به این اقدامات رئیس ستاد مرکزی مبارزه با قاچاق کالا و ارز در نامه‌ای گزارش این عملکرد و تاثیر آن را برای رئیس دفتر رئیس جمهوری ارسال کرد. در مقابل محمود واعظی نیز در نامه ای به وزیر نفت از اقدامات مسوولان این حوزه تشکر و قدردانی کرد.

معاون گازی وزیر نفت ؛

انتظار داریم از گاز درآمدزایی کنیم



حسن منتظر تربتی گفت: به‌دنبال اتفاق‌های خوب پارسال در بخش افزایش تولید پارس جنوبی، این روزها تولید گاز کشور به حدود روزانه ۵ میلیون بشکه معادل نفت رسیده است و این سوخت پاک سهم عمده‌ای در تأمین انرژی و به تبع آن، درآمدزایی برای کشور دارد.

وی افزود: تولید محصولات با ارزش افزوده بیشتر در مجتمع‌های پتروشیمی و صادرات به بازارهای جهانی به مدد دریافت خوراک گاز، مصداق بارز پرهیز از خام‌فروشی و نشان‌دهنده وقوع رخدادهای قابل توجه در افزایش برداشت از میدان گازی پارس جنوبی است.

مدیرعامل شرکت ملی گاز ایران تصریح کرد: امروز ما گاز را افزون بر برآورده کردن نیاز مردم در بخش خانگی به تأمین خوراک مجتمع‌های پتروشیمی‌ها اختصاص داده‌ایم؛ بخش عمده‌ای از گاز در صنایع پتروشیمی به محصولات با ارزشی تبدیل می‌شود که در این روزها ارزآوری بسیار خوبی برای کشور دارد.

تربتی گفت: اجرای طرح‌های توسعه‌ای صنعت گاز و توسعه گازرسانی افزون بر موارد یادشده و رفاه مردم سبب توسعه صنایع وابسته یا همان صنایع خرد می‌شود و به کسب‌وکار کارخانه‌های کوچک سازنده کالاهای مورد نیاز صنعت گاز رونق می‌بخشد.

وی ادامه داد: در شرایط سخت ناشی از تحریم‌ها این صنایع نیز می‌توانند افزون بر دستیابی به منافع به حیات خود ادامه دهند، ضمن آنکه در کنار توسعه طرح‌های گازرسانی، اشتغال‌زایی این صنایع بهبود می‌یابد.

مدیرعامل شرکت ملی گاز ایران در پایان یادآور شد: گاز امروز دو وجهه پیدا کرده است؛ هم وجهه تأمین رفاه برای مردم و هم وجهه تأمین ارز و درآمد برای کشور که به‌عنوان دومین دارنده ذخایر گازی در دنیا، این انتظار وجود دارد که گاز را کم کم از بحث مصرف گرمایشی صرف، به بحث درآمدزایی سوق داده و بتوانیم، زمینه‌های درآمدزایی گاز را در کشور افزایش دهیم.

مبنای بهره مندی از تخفیف ۱۰۰ درصدی بهای برق چیست؟

مصطفی رجبی مشهدی، سخنگوی صنعت برق با بیان این که بررسی های اولیه و کارشناسی طرح برق امید از یکسال پیش آغاز شده بود، اظهار داشت: چنین طرح بزرگی نمی تواند خلق الساعه باشد و نیاز به بررسی های دقیق و کارشناسی داشت.

وی با بیان اینکه این طرح در ادامه سایر اقدامات مدیریت بار بود که توسط صنعت برق اجرا می شود، اضافه کرد: تا پیش از این شرایط و برنامه ها به گونه ای بود که هر چه نیاز مصرف وجود داشت، برای پاسخگویی به آن نیروگاه ساخته می شد، اما اکنون مدیریت عرضه و تقاضا به صورت توأمان پیگیری می شود به این معنا که اکنون مقداری از مصرف هم مدیریت و میزان سرمایه گذاری ها در این حوزه بهینه می شود و از این پس پاسخگویی به این نیاز مصرف، به اندازه ای تقاضای مدیریت شده خواهد بود.

سخنگوی صنعت برق تصریح کرد: یک سوم از برق کشور در حوزه خانگی مصرف می شود و درصورتی که مقداری از این مصرف با آموزش، اطلاع رسانی، آگاه سازی و نصب پنل های خورشیدی، مدیریت شود، به صرفه خواهد بود.

وی در خصوص نحوه شناسایی مشترکان مشمول این طرح نیز اظهار داشت: مصرف ماهانه مشترکان مبنای بهره مندی آنان از تخفیف صد درصدی بهای برق خواهد بود و ما برای آگاهی مشترکان از طریق ارسال پیامک اقدام خواهیم کرد به طوری که مشترکان پرمصرف نیز از میزان مصارف خود و راهکارهای کاهش آن آگاه خواهند شد.

رجبی مشهدی با اشاره به این که مشترکان پر مصرف می توانند با استفاده از تجهیزات با راندمان بالا و نصب پنل های خورشیدی، مصارف خود را بهینه کنند، گفت: همچنین اگر مشترکان خوش مصرف که میان دو گروه کم مصرف و پرمصرف قرار می گیرند، بتوانند مصرفشان را کاهش دهند، به آنها نیز پاداش خوش مصرفی داده خواهد شد.

وی در خصوص آنکه آیا اجرای طرح برق امید باعث کاهش درآمدهای صنعت برق نمی شود؟ گفت: این طرح ممکن است در کوتاه مدت مقداری از درآمدهای صنعت برق را به دلیل ارائه تخفیف صد درصدی به مشترکان کم مصرف کاهش دهد اما در بلند مدت، با توجه به اختصاص میزان مصارف برق کاهش یافته مشترکان خانگی به بخش تولید، خواهد توانست باعث رونق اشتغال و کارآفرینی و همچنین بهبود درآمدهای صنعت برق شود.

رجبی مشهدی خاطرنشان کرد: سالانه حدود ۴۰ هزار میلیارد تومان برای توسعه تاسیسات صنعت برق و پاسخگویی به نیاز روبه رشد مصرف برق سرمایه گذاری می شود که انتظار داریم با اجرای این طرح مقداری از میزان سرمایه گذاری های مورد نیاز در حوزه های مختلف صنعت برق کاسته شود.

سخنگوی صنعت برق در پاسخ به این پرسش که آیا این تضمینی وجود دارد که این طرح توسط دولت بعدی نیز اجرا شود یا خیر گفت: برق امید، طرحی اقتصادی است و جنبه سیاسی ندارد و با توجه به نامطلوب بودن شاخص شدت انرژی در کشور، همه دولت ها به دنبال بهینه سازی مصرف انرژی بوده و هستند.

محمودیان،:

اولویت توسعه ۱۰۰ درصد با سوخت CNG است

علی محمودیان، رئیس اتحادیه کشوری سوختهای جایگزین و خدمات وابسته اظهار داشت: یک سیاستی در دنیا در حال شکل گیری بوده که بر اساس مطالعات بین المللی و تحقیقات R&D است و بر مبنای آن، تلاش برای جایگزینی مناسب سوخت‌های مایع اعم از بنزین و گازوئیل در سبد سوخت حمل و نقل در کشوهای مختلف در حال انجام است.

وی افزود: به طور مثال، اتحادیه اروپا برنامه ریزی کرده که تا سال ۲۰۳۰ تعداد خودروهای گازسوز CNG را در این اتحادیه ۱۰ برابر کند، همچنین هندوستان برنامه ریزی کرده تا سال ۲۰۳۰ تعداد ۱۰ هزار جایگاه CNG به جایگاه‌های موجود خود اضافه کند؛ کشورهای واقع شده در امریکای جنوبی از جمله کلمبیا و آرژانتین هم برنامه هایی در زمینه توسعه سوخت‌های جایگزین دارند و بسیاری از کشورها توسعه سوخت‌های LPG، CNG و برقی را در دستور کار خود دارند.

محمودیان با بیان اینکه «ایران نیز در مسیر توسعه سوخت‌های جایگزین از ابتدای دهه ۸۰ حرکت کرده»، گفت: در کشور ما بحث توسعه CNG به عنوان سوخت اصلی جایگزین بنزین مطرح شده که با توجه به اینکه ذخایر قابل توجه گازطبیعی در کشور داریم و همچنین شبکه انتقال گاز به صورت گسترده و مویرگی در تمام کشور گسترش یافته و دسترسی آسان به جایگاه‌های CNG داریم؛ این سه مزیت موجب شده تا توسعه CNG جزو اولویت‌های کشور قرار گیرد.

وی ادامه داد: تکنولوژی ساخت تجهیزات و قطعات مورد نیاز صنعت CNG بعد از گذشت ۲۰ سال در کشور بومی سازی شده و امروز توان تولید بهترین مخازن تیپ یک را در کشور داریم؛ کارخانه هایی در کشور روی مخازن تیپ ۴ در حال کار هستند و قطعه سازان بزرگی داریم که هم تولیدکننده و هم صادرکننده هستند و تجهیزات CNG را در کشور تولید می کنند.

رئیس اتحادیه کشوری سوختهای جایگزین و خدمات وابسته تصریح کرد: در شرایط فعلی بر اساس محاسبات و مسائل کارشناسی، توسعه CNG یک رفتار خردمندانه است که باید اتفاق بیفتد.

محمودیان با تأکید بر اینکه «CNG جزو اولویت های توسعه سوخت‌های جایگزین بوده و ارزش افزوده فراوانی دارد»، گفت: ما امروز با توجه به زیرساخت‌های موجود، معادل ۴۰ میلیون مترمکعب در روز ظرفیت عرضه CNG داریم که فعلا از حدود ۲۲ میلیون مترمکعب آن استفاده می کنیم؛ یعنی معادل ۱۸ میلیون مترمکعب ظرفیت خالی در این بخش وجود دارد که با استفاده از این ظرفیت خالی و جایگزینی بیشتر سوخت CNG با سوخت بنزین، می توانیم ارزش افزوده بیشتری را رقم بزنیم.

وی افزود: توسعه CNG در کشور از ابتدای دهه ۸۰ آغاز شد و سال به سال رشدی ۱۰۰ درصدی داشت و این رشد تا سال ۹۰ ادامه یافت اما در سال ۹۰ با هفت برابر شدن قیمت CNG تقاضا در این بخش کم شد؛ اما زیرساخت های توسعه CNG همچنان در کشور وجود داشت؛ با این وجود با کاهش تقاضا، نرخ رشد CNG به دلیل عدم تفاوت محسوس قیمت CNG و بنزین کُند شد که در ادامه در سال ۹۸ با سیاست گذاری مناسب در بحث قیمت، شاهد رشد بیش از پیش CNG بوده و هستیم.

محمودیان با اشاره به اینکه «سوخت LPG نیز با توجه به ظرفیت ها و پتانسیل های استفاده از گاز طبیعی در کشور، در مقطعی زمانی مورد استفاده قرار می گرفت»، گفت: با توجه به شرایط سیاسی و اقتصادی کشور و منطقه، مناسب است تا تدابیری اتخاذ شود که با توجه به اینکه تولید مازاد LPG در کشور داریم، اقدامی هوشمندانه انجام دهیم و بستر استفاده از سوخت LPG را با فروش آن به کشورهای همسایه ایجاد کنیم.

وی ادامه داد: اگر شرایط استفاده از سوخت LPG نیز همچون CNG در کشور فراهم شود، استفاده از این نوع سوخت هم مناسب است؛ اما در شرایط فعلی یکی از راهکارهایی که می تواند ارزش افزوده اقتصادی در بخش LPG ایجاد کند و بهترین راهکار است، این بوده که LPG مازاد تولیدی کشور را صادر کنیم و در کنار LPG ، خدمات مهندسی نیز همراه آن صادر کنیم.

رئیس اتحادیه کشوری سوختهای جایگزین و خدمات وابسته تصریح کرد: موضوع صادرات خدمات فنی و مهندسی در بخش LPG را از طریق وزارت صمت در حال پیگیری داریم و اگر چنین توافقی بین وزارتخانه های نفت و صنعت و سایر فعالان این عرصه شکل گیرد تا بتوانیم سوخت LPG را به همراه خدمات فنی و مهندسی و تجهیزات آن صادر کنیم، کار ارزشمندی است و می توانیم ارزآوری داشته باشیم.

محمودیان در پاسخ به اینکه «چه سوختی برای جایگزینی با بنزین در کشور ما اولویت دارد؟»، گفت: با توجه به اینکه ما با انجمن ها و اتحادیه‌های دیگر کشورها نیز در ارتباط هستیم، عبارتی بین المللی در این خصوص وجود دارد مبنی بر اینکه «CNG ارزان‌ترین و پاک‌ترین سوخت در دسترس است».

رئیس اتحادیه کشوری سوختهای جایگزین و خدمات وابسته با بیان اینکه «مسائل اقتصادی همیشه در اقتصاد انرژی برای تمامی کشورها اهمیت دارد»، گفت: ما صادرکننده گازطبیعی هستیم، اما کشورهایی هم هستند که وارد کننده گاز هستند، با این حال در حوزه استفاده از گاز به عنوان سوخت خودرو، برنامه دارند.

وی ادامه داد: با توجه به زیرساخت‌های کشور، اولویت توسعه با سوخت CNG است و با دلایل متعدد، توسعه سوخت CNG برای کشورمان بسیار حائز اهمیت است.

محمودیان با بیان اینکه «بر اساس رشد تکنولوژی در جهان، علاوه بر سوخت‌های CNG و LPG، استفاده از برق به عنوان سوخت خودرو نیز مطرح شده است»، گفت: استفاده از برق به عنوان سوخت خودرو صرفا به لحاظ مسائل زیست محیطی و اقتصادی توسعه نمی‌یابد بلکه انسان موجودیتی دارد که به سمت رفاه و تنوع بیشتر حرکت می کند و این دلیلی است برای توسعه خودروهای برقی در جهان و ما می توانیم با صرفه‌جویی که به لحاظ استفاده از CNG و LPG در کشورمان ایجاد می کنیم، از آن محل بخشی را برای ایجاد زیرساخت‌های موتورهای برقی هزینه کنیم اما با درنظر گرفتن تمامی شرایط فعلی کشورمان، اولویت توسعه ۱۰۰ درصد با سوخت CNG است.

وی افزود: خوشبختانه یکی از طرح‌های بزرگ که با انجام مطالعات جامع انجام شد، همین طرح توسعه CNG است که در ابتدای توسعه، طرح جامع ۱۰۰۰ صفحه‌ای داشت؛ در این طرح تعریف شده که اگر مانعی برای رشد CNG نگذاریم، تا ۶۰ درصد سبد سوخت کشور اعم از سبد سوخت بنزین و گازوئیل می تواند با سوخت CNG جایگزین شود.

رئیس اتحادیه کشوری سوختهای جایگزین و خدمات وابسته تصریح کرد: برای جایگزینی CNG در بخش دیزل به دلیل اینکه گازوئیل ۳۰۰ تومانی عرضه می کنیم، مزیت اقتصادی برای مصرف کننده وجود ندارد که اقدام به جایگزینی CNG کند؛ اگر پیشنهاداتی که مطرح شده دنبال شود، این ظرفیت در کشور وجود دارد که تا ۶۰ درصد سبد سوخت بخش حمل و نقل را به سوخت CNG اختصاص دهیم.

محمودیان با بیان اینکه «منتقدان CNG باید به این نکته توجه کنند که چرا اتحادیه اروپا برنامه ریزی کرده تا سال ۲۰۳۰ تعداد خودروهای گازسوز را ۱۰ برابر کند و چرا روسیه و امریکای جنوبی و هندوستان و کانادا نیز برنامه توسعه در بخش CNG دارند»، گفت: اگر CNG سوخت پاک نبود و به گفته برخی منتقدان آلاینده‌تر از بنزین و گازوئیل بود، بالطبع با توجه به تعهدنامه پاریس، خیلی از این کشورها باید از این سوخت دوری می کردند.

وی افزود: قطعا چنین چیزی نیست و امروز خوشبختانه تکنولوژی موتورهای پایه گازسوز توسعه پیدا کرده و در کشور ما نیز این رشد اتفاق افتاده است.

رئیس اتحادیه کشوری سوختهای جایگزین و خدمات وابسته تصریح کرد: تکنولوژی‌های نسل ۴ و نسل ۵ کیت‌های گازسوز نیز که الان در دنیا در حال استفاده است، در کشور ما نیز استفاده می شود.

وی ادامه داد: جلساتی در روزهای اخیر با محیط زیست، وزارت نفت و وزارت صمت داشته‌ایم که نتایج این جلسات در ماه آینده منتشر می شود و نشان می دهد که وضعیت سوخت CNG بسیار بهتر از شرایطی است که متأسفانه برخی دوستان به غلط تبلیغ کرده‌اند.

مشترکان گاز استان تهران طی ۷ سال اخیر حدود ۴۶ درصد افزایش یافت

سعید توکلی با اشاره به افزایش تعداد مشترکان صنعتی استان نیز اظهار داشت: ۱۰ هزار و ۱۰ مشترک صنعتی سال ۱۳۹۱ استان به ۱۶ هزار و ۷۴۵ مشترک در زمان حاضر رسیده است تا یک انرژی مطمئن و پاک در اختیار تولیدکنندگان استان قرار گیرد. «توکلی» با اشاره به اینکه اکنون یک میلیون و ۲۷۸ هزار و ۷۸۵ انشعاب در استان تهران وجود دارد، ادامه داد: تعداد مشترکان نیروگاهی استان هم از ۱۶۶ هزار و ۶۰۰ در دولت قبلی به ۲۷۷ هزار و ۸۳۵ مشترک در زمان حاضر رسیده است. سرپرست شرکت گاز استان تهران با بیان اینکه در دولت تدبیر و امید اهالی ۱۰۲ روستا و سه شهر استان تهران از نعمت گاز بهره‌مند شدند، بیان کرد: روستاهای واجد شرایط در محور رودبار قصران و لواسانات قرار داشت و عملیات گازرسانی به روستای پس‌قلعه و روستاهای بخش کن از توابع شهرستان تهران و همچنین گازرسانی به روستای سولقان هم جریان دارد. وی با تاکید بر اینکه اکنون ۵۲۴ روستا و ۴۸ شهر دارای گاز هستند و از خدمات این شرکت استفاده می کنند، بیان کرد: بر اساس برنامه‌ریزی‌های انجام شده تا سال ۱۴۰۴، این جهاد گازرسانی همچنان با سرعت و شتاب پیش خواهد رفت و ضریب گازرسانی روستایی استان هم به ۱۰۰ درصد خواهد رسید. وی به سایر اقدامات فنی شرکت در سال‌های اخیر هم اشاره کرد و گفت: تامین و نصب شیر قطع اضطراری برقی در ورودی ایستگاه‌های تقلیل فشار شبکه شهری (DRS)، تامین و نصب سیستم شتابنگار و قطع اضطراری ایستگاه تقلیل فشار DRS و اجرای معماری و تأسیسات ساختمان پشتیبانی مرکز بحران از جمله این دستاوردهای فنی است. به گفته وی از دیگر اقدامات فنی این شرکت می‌توان به تامین و نصب دستگاه عملگر برقی به همراه گیربکس مناسب روی ایستگاه‌های شیر سوپر بلوک تهران، تجهیز و آماده‌سازی مراکز کنترل فرعی اسکادا در مناطق ۱۰، ۸، ۵، ۶، ۱، ۳، ۴ و یارد شرق گازرسانی تهران، اجرای ساختمان کنترل مرکزی شرکت گاز استان تهران (CCB) و احداث ساختمان تجهیزات شهری مقاوم در برابر زلزله در مناطق ۱۰، ۸، ۶، ۵، ۳، ۱ گازرسانی اشاره کرد. به گفته وی همچنین در دولت تدبیر و امید ۲ هزار و ۷۰۷ کیلومتر شبکه‌گذاری شامل خط تغذیه و شبکه توزیع و ۱۴ کیلومتر خطوط انتقال صورت پذیرفته است. توکلی ابراز کرد: اکنون ضریب نفوذ گازرسانی در تهران در بخش شهری ۱۰۰ درصد و روستایی ۸۷ درصد است که تا سال ۱۴۰۴ به ۱۰۰ درصد خواهد رسید و تمامی این استان بزرگ از نعمت گاز طبیعی بهره‌مند خواهند بود. وی با بیان اینکه ۱۲ درصد از کل گاز کشور در تهران توزیع می‌شود، گفت: بر اساس آخرین اطلاعات ۶۸ درصد سهم گاز طبیعی از سبد انرژی استان تهران تهیه می‌شود. وی همچنین با اشاره به نزدیک شدن به فصل سرما از شهروندان درخواست کرد نسبت به ایمنی‌سازی خانه‌ها اقدام کرده و در صورت بروز هر مشکل احتمالی با شماره تلفن ۱۹۴ تماس حاصل کنند.

کوتاه

افزایش توان پنج نیروگاه کشور با سرمایه‌گذاری ۵۶ میلیارد تومانی

اجرای این طرح‌ها در نیروگاه‌های رامین اهواز، اسلام آباد اصفهان، زاگرس، شازند و قدس سمنان موجب افزایش ۱۱۸ مگاواتی توان تولید نیروگاه‌های حرارتی کشور شده است.

افزایش توان عملی و رفع محدودیت تولید در نیروگاه‌های حرارتی کشور یکی از مهم ترین برنامه‌هایی است که در دولت تدبیرو امید با جدیت پیگیری و اجرایی شده است.

در همین رابطه «محسن طرز طلب» مدیرعامل شرکت تولید نیروی برق حرارتی کشور سوم تیرماه امسال با تاکید بر اینکه امکان ارتقای بهره‌وری ۱۷۸ توربین گازی در سطح کشور وجود دارد، گفت: ۲۱ مگاوات به ظرفیت هر یک از واحدهای گازی کشور افزوده می‌شود.

طرزطلب با بیان اینکه امکان ارتقای ۱۷۸ توربین گازی در بخش تولید وجود دارد، ادامه داد: در حال حاضر مالکیت ۸۰ درصد این واحدها در اختیار بخش خصوصی و ۲۰ درصد آن در اختیار بخش‌های دولتی است.

مدیرعامل شرکت تولید نیروی برق حرارتی خاطرنشان کرد: هم اکنون این امکان وجود دارد که در راستای سیاست چند سال اخیر دولت تدبیر و امید برای کاهش مصرف سوخت بتوان با صرف هزینه بسیار اندکی توان تولیدی برق کشور را افزایش داد.

وی گفت: مساله بهینه‌سازی مصرف سوخت در طی یک دهه گذشته مورد توجه جدی وزارت نیرو بوده است، تلاش می شود با هماهنگی شرکت بهینه‌سازی مصرف سوخت و وزارت نفت بتوان با استفاده از ظرفیت تبصره ۱۲، منابع صرف شده برای سرمایه‌گذاری در این طرح بازپرداخت شود.

طرزطلب خاطرنشان کرد: سرمایه‌گذاران بخش خصوصی و دولتی این اطمینان را داشته باشند که در صورت اجرای طرح‌های ارتقای توان تولید نیروگاهی، همه سرمایه‌گذاری انجام شده را بازپرداخت خواهیم کرد.

وی با تاکید بر اینکه در سال جهش تولید ۹ واحد بخار به ظرفیت یک هزار و ۴۵۴ مگاوات وارد مدار خواهد شد، گفت: براساس برنامه‌ریزی صورت گرفته راندمان نیروگاه‌های حرارتی امسال برای نخستین بار به ۳۹ درصد افزایش خواهد یافت.

بر اساس برنامه‌ریزی صورت گرفته، وزیر نیرو همزمان با این مراسم از تولیدکنندگان برتر صنعت برق در سال جهش تولید قدردانی خواهد کرد.

ذخایر نفت سازمان همکاری و توسعه اقتصادی به بالاترین رقم رسید

آژانس بین‌المللی انرژی اعلام کرد ذخایر نفت خام در کشورهای توسعه یافته در ماه جولای به بالاترین رقم رسیده است که نشان از کاهش تقاضا به خاطر آسیب های اقتصادی ناشی از همه گیری ویروس کروناست.

این آژانس مستقر در پاریس در گزارش ماهانه خود اعلام کرد:« کاهش ذخایر در ماه ژوئن به روند افزایش قابل توجه ماهانه پایان داد و تصور می شد به تدریج از حجم آن کاسته شود. ولی در عوض، بالاترین سطح این ذخایر نفتی در کشورهای عضو سازمان همکاری و توسعه اقتصادی در ماه جولای ثبت شد که برابر با ۳,۲۲۵ میلیارد بشکه بود».

آژانس بین المللی انرژی پیش بینی خود از کاهش ذخایر جهانی نفت در نیمه دوم ۲۰۲۰ را یک میلیون بشکه پایین آورد و ۳,۴ میلیون بشکه در روز اعلام کرد که نتیجه افزایش تولید جهانی و تقاضای پایین تر از حد انتظار بوده است.

اطلاعات اولیه ماه اوت نشان می دهد ذخایر نفت خام در بازارهای مهم مثل آمریکا، اروپا و ژاپن کاهش یافته و نفت خام موجود در ذخایر شناور ۵۹,۹ میلیون بشکه پایین آمده و به ۱۶۸,۴ میلیون بشکه رسیده است.

این آژانس هشدار داد گزارش‌های اولیه حاکی از آن است که احتمال افزایش ذخایر نفتی در ماه سپتامبر وجود دارد.

بانک آینده
AYANDEH BANK

پرداخت ۲۰۸۳ فقره تسهیلات حمایتی بانک آینده به ارزش بیش از ۳۲۹ میلیارد ریال

بانک آینده، از کسب‌وکارهایی که به‌دلیل شرایط ناشی از شیوع ویروس کرونا در فعالیت اقتصادی خود، آسیب دیده‌اند، با اعطای تسهیلات، از آن‌ها حمایت کرد.

به گزارش اقتصاد آینده / بانک آینده با هدف کمک به صاحبان کسب‌وکارهای آسیب‌دیده ناشی از همه‌گیری کرونا و به‌منظور حفظ رونق اشتغال و جبران بخشی از خسارات عملیاتی واحدهای تولیدی کشور تا تاریخ ۱۳۹۹/۰۶/۲۵، تعداد ۳۷۰۴ فقره تسهیلات به ارزش بیش از ۷۰۸ میلیارد ریال معرفی شده به بانک را در دستور کار خود دارد. گفتنی است؛ از تعداد ۳۷۰۴ فقره تسهیلات معرفی شده به بانک آینده، تعداد بیش از ۲۰۸۳ فقره، تسهیلات خود را دریافت کردند که ارزش کل پرداختی این تسهیلات، حدود مبلغ ۳۲۹ میلیارد ریال است.

پرونده های سایر واحدهای تولیدی معرفی شده به بانک نیز در اسرع وقت در حال بررسی است که پس از تکمیل و مطابقت با ضوابط بانک مرکزی ج.ا.ایران، تسهیلات حمایتی آن ها نیز پرداخت می شود.

بانک آینده با توجه به اولویت‌های خود، مبنی بر حمایت از فعالان اقتصادی و افزایش تولید و اشتغال، برنامه‌های هدف‌مندی را در جهت تأمین مالی شرکت‌های خرد و متوسط، به اجرا درآورده است که کماکان ادامه دارد.

گزارش

کرونا رشد اقتصادی را منفی کرد

در این میان گروه‌های کشاورزی، صنایع و معدن و خدمات به ترتیب رشد ۳,۷، ۲,۵ و ۱,۶- درصدی را تجربه کردند. رشد قابل توجه بخش صنعت و معدن در دوره مذکور باعث شده است تا علیرغم پیش‌بینی‌ها، اثر شیوع ویروس کرونا بر تولید ناخالص داخلی بدون نفت بسیار محدودتر بوده و در مقایسه با سایر کشورها، رشد اقتصادی کمتر متاثر شود.

به گزارش روابط عمومی بانک مرکزی، براساس اطلاعات گزارش شاخص تولید کارگاه‌های بزرگ صنعتی کشور، شاخص تولید ۱۳ گروه از ۲۴ گروه اصلی در فصل اول سال جاری نسبت به فصل اول سال گذشته، رشد مثبت داشته و سهم این ۱۳ گروه از شاخص تولید کارگاه‌های بزرگ صنعتی معادل ۸۳,۸ درصد از کل شاخص یاد شده است. بر این اساس، صنایعی نظیر «تولید انواع آشامیدنی‌ها»، «تولید محصولات لاستیکی و پلاستیکی»، «انتشار و چاپ» و «تولید داروها و فرآورده‌های دارویی» و نظایر آن رشد مثبتی تجربه کردند.

همچنین گروه‌هایی که در این دوره بیشترین رشد منفی را داشته‌اند شامل «تولید پوشاک»، «تعمیر و نصب ماشین‌آلات و تجهیزات»، «تولید منسوجات» و «تولید محصولات رایانه‌ای، الکترونیکی و نوری» است که عموماً با توجه به ماهیت کالاهای تولیدی صنایع یاد شده، افت تقاضا به دلیل شیوع ویروس کرونا از علل اصلی رشد منفی آن‌ها بوده است. با این وجود انتظار بر این است که این صنایع با کاهش محدودیت‌های مرتبط با شیوع ویروس کرونا، در فصول آتی رشد مناسبی را تجربه کنند.

همچنین گروه خدمات با نرخ رشد ۱,۶- درصد (فصل اول نسبت به فصل مشابه سال قبل) بیشترین اثرپذیری از شیوع ویروس کرونا را داشته است و تنها بخش با نرخ رشد منفی در تولید ناخالص داخلی بدون نفت در سه ماهه اول سال جاری است. لازم به توضیح است در کنار محدودیت‌های مختلف اعمال شده در پی شیوع ویروس کرونا بر فعالیت‌های اقتصادی، لزوم کاهش «تعاملات اجتماعی افراد» و «میزان حضور آن‌ها در جامعه» موجبات افت شدید این گروه به خصوص در زیرگروه‌های «خدمات اجتماعی، شخصی و خانگی» و «بازرگانی، رستوران و هتلداری» را در پی داشته است.

علاوه بر این، ذکر این نکته ضروی است که فعالیت‌های بخش واقعی اقتصادی از ابتدای سال ۱۳۹۸ روندی رو به بهبود را تجربه می‌کرد؛ به طوری که رشد تولید ناخالص داخلی بدون نفت طی فصول اول تا سوم سال ۱۳۹۸ روند افزایشی داشت و طی فصول اول تا سوم تولید به ترتیب معادل ۰,۴، ۰,۵ و ۳.۸ درصد رشد را تجربه کرد. اما در پی شیوع ویروس کرونا از اواخر بهمن‌ماه سال ۱۳۹۸، تداوم روند اشاره شده به ویژه در بخش خدمات با چالش جدیدی مواجه شد و رشد اقتصادی فصل چهارم سال ۱۳۹۸ به ۰,۱ درصد محدود شد.

همچنین عمده اثر شیوع ویروس کرونا در گروه خدمات بوده است و در صورت تداوم وضعیت عادی (بدون شیوع ویروس کرونا)، مثبت بودن رشد تمام گروه‌های غیرنفتی در فصل اول سال تحقق می‌یافت. بر این اساس انتظار می‌رود که از فصل دوم سال جاری و با کاهش محدودیت‌های مرتبط با شیوع ویروس کرونا، رشد تولید ناخالص داخلی ارقام بهتری را تجربه کند؛ موضوعی که عملکرد و شاخص تولید پنج‌ماهه شرکت‌های صنعتی فعال در بازار بورس نیز موید آن است.

در پایان یادآور می‌شود، گزارش مشروح در این زمینه متعاقباً در پایگاه اطلاع‌رسانی این بانک قرار خواهد گرفت.

رئیس کل بانک مرکزی:

نرخ‌های ارز در بازار اقتصادی نیستند و دوام ندارند



حاشیه نرخ بازار نسبت به عرضه سنگین برای بانک مرکزی اولویت دارد و لذا در اقدام واجازه آربیتراژ و نوسان گیری نخواهد داد.

عبدالناصر همتی در تازه‌ترین یادداشت اینستاگرامی به بیان نکاتی درباره بازار ارز پرداخت و اعلام کرد:ذازچند هفته پیش دولت آمریکا با طرح لغو تمام معافیت های تحریمی و راه اندازی ماشین تبلیغاتی خود توسط رسانه های وابسته آخرین تلاشهای خود را برای ایجادالتهاب در بازار ارز کلید زد.

بنظر نمی رسد اقدام دیگری برای استفاده در فشار حداکثری باقی مانده باشد .آمریکایی ها از این کار بیشتر هدف تبلیغاتی دارند.طبیعی است که نوسان گیران و سود جویان دربازار ارز برای بهره گیری ازفضای تبلیغاتی، تلاش لازم به عمل بیاورند.

همانگونه که قبلا گفتم ، ثبات بازار

بانک مرکزی ضمن افزایش عرضه در بازار ثانویه (نیما)، در راستای تسهیل و تسریع تامین ارز وارد کنندگان در این بازار به پتروشیمی ها ،فولادیها و معدنی ها اعلام کردکه آنها نیز میتوانند ارز حاصل از صادرات خود را ، علاوه بر صرافیهای بانکی ، مستقیماً به صرافیهای مجاز جهت واردات کالاهای دارای تخصیص ارز بفروشند

قبلا هم گفتم، نرخهای ارز در بازار، نرخهای اقتصادی نیستند و دوام نخواهند داشت.امیدوارم مردم عزیز دارایی خود را در معرض ریسک بازار ارز قرار ندهند.

مدیر اداره اعتبارات بانک مرکزی:

مشکل بانک‌ها حل شد، پرداخت وام ودیعه مسکن تسریع می‌شود

شهرزاد دانشمندی افزود: مصوبات ستاد ملی کرونا حدود یک ماه پیش ابلاغ اما سامانه قابل نام نویسی برای این تسهیلات از حدود دو هفته پیش به بانک ها وصل شد.وی ادامه داد: راهکارهایی برای بازپرداخت اقساط دیده شده که یکی از آنها این است که سود تسهیلات در هر ماه و اصل تسهیلات در آخر دوره گرفته شود و اساساً چنین سیستمی در نرم افزار بانک ها تعریف نشده است بنابراین تا زمانی که این نرم افزار تعریف و پیاده سازی شود در پذیرش متقاضی تأخیر می شود بنابراین بدیهی است که پرداخت تسهیلات به کندی انجام شود.خانم دانشمندی افزود: بر اساس آمارها، این نرم افزار در ۱۳ بانک از ۱۵ بانک نصب شده است و از حدود ۱۸ هزار نفری که تا کنون در بانک ها پذیرش شده حدود ۱۰ هزار و ۲۷۰ نفر تسهیلات را گرفته اند و از آنجا که مشکل نرم افزاری بانک ها حل شد امیدواریم از این به بعد پرداخت ها تسریع شود.وی اضافه کرد: بر اساس مصوبات و دستورالعمل های مربوط، بانک ها موظف هستند همه مدارکی را که متقاضی در سامانه ثبت کرده است بررسی کنند و اگر خلاف است، بازگشت دهند.خانم دانشمندی افزود: متأسفانه مواردی دیده شده است که اشخاصی در سامانه به بانک ها معرفی شدند که دارای تسهیلات مسکن یا جعاله هستند یعنی سند ملکی و خانه دارند و با این حال می خواهند ودیعه اجاره مسکن را هم بگیرند.

مدیر اداره اعتبارات بانک مرکزی گفت: تا کنون ۱۲۲ هزار نفر به بانک ها معرفی شدند با توجه به اینکه بانک های بیشتری پذیرش را شروع کرده اند، از این به بعد، روند سریع تر خواهد شد.

وی اضافه کرد: گواهی های کسر از حقوق و گواهی کسر از مستمری خانواده های تحت پوشش کمیته امداد از جمله وثایق است و مستأجران کم درآمد تحت پوشش کمیته امداد به اجاره نامه نیازی ندارند.

نخستین کمیته نظام پیشنهادها پس از یکپارچه سازی



نظام پذیرش و بررسی پیشنهادها از ابتدای تاسیس تاکنون همانند نیروی پیشران و موتور محرکه شرکت آب و فاضلاب استان اصفهان عمل نموده به نحوی که نقطه شروع بسیاری از طرح های بزرگ و کاربردی ،پیشنهادهای ثبت شده در این نظام می باشد.کمیته جدید نظام پذیرش و بررسی پیشنهادهای شرکت آب و فاضلاب استان اصفهان آغاز به کار کرد. این نخستین کمیته نظام پیشنهادها پس از تشکیل شرکت یکپارچه آب و فاضلاب استان اصفهان می باشد.

به گزارش اقتصاد آینده / معاون منابع انسانی و تحقیقات شرکت آب و فاضلاب استان اصفهان در ابتدای این نشست گفت: نظام پذیرش و بررسی پیشنهادها از ابتدای تاسیس تاکنون همانند نیروی پیشران و موتور محرکه شرکت آب و فاضلاب استان اصفهان عمل نموده به نحوی که نقطه شروع بسیاری از طرح های بزرگ و کاربردی ، پیشنهادهای ثبت شده در این نظام می باشد.

مجتبی قبادیان به موضوع یکپارچه سازی شرکت های آبفا و آبفار اشاره کرد و گفت: پس از اجرای این طرح، شرکت با موضوعات و چالش های جدیدی رو به رو شده که نیازمند راهکارهای فوری و عملی است.

رئیس کمیته نظام پذیرش و بررسی پیشنهادها افزود: نظام پیشنهادها فرصت استفاده از ظرفیت همه کارکنان را فراهم کرده و طی سال های اخیر شعار سال شرکت که حوزه مدیر عامل، سعید ابوطالبیان نماینده معاونت منابع انسانی و تحقیقات، روح الله سعیدی نماینده معاونت خدمات مشترکین و درآمد، سعید شمسایی نماینده معاونت بهره برداری وتوسعه فاضلاب، محمدحسین مسلمی نماینده معاونت مالی و پشتیبانی، مهرداد خورسندی نماینده کارکنان و عباس افتادگان دبیر نظام پذیرش وبررسی پیشنهادها و خانم ها سپیده قجاوند نماینده معاونت برنامه ریزی وتوسعه سرمایه گذاری ، سمانه کارگر نماینده معاونت بهره برداری و توسعه آب و فاطمه قدیری دبیر اجرایی نظام پیشنهادها تشکیل می دهند که ابلاغ آنها توسط مدیرعامل شرکت صادر شده است . در مراسم آغاز به کار این کمیته همچنین از سال ها تلاش آقایان امرالله سلیمانی و سید محسن صالح رئیس و عضو سابق این کمیته تجلیل به عمل آمد. در بخش پایانی این جلسه گزارش عملکرد کلی نظام پیشنهادها از سال ۱۳۹۰ الی ۱۳۹۸ و اهداف و برنامه های سال ۱۳۹۹ توسط دبیر نظام پذیرش و بررسی پیشنهادها ارائه شد.

محور برنامه ریزی و حرکت یک سال شرکت است از بین پیشنهادهای کارکنان انتخاب و اعلام می شود.

اعضای کمیته جدید را آقایان مجتبی قبادیان معاون منابع انسانی و تحقیقات به عنوان رئیس کمیته، رضا نورالله زاده نماینده

«ماشه» بهانه جدید دلال‌ها برای گرانی دلار

افزایش قیمت‌ها در بازار ارز درحالی همچنان ادامه دارد که بازارساز سعی دارد با مدیریت عرضه و تقاضا کمی از تنش ارزی بکاهد و اختلاف قیمت ارز آزاد و رسمی را نیز به حداقل برساند.

صبح امروز برخی اخبار سیاسی موجب شد فضای بازار ارز ملتهب شود و نرخ دلار در معاملات فردایی از ۲۷ هزار و ۲۰۰ تومان هم عبور کند و به‌دنبال آن نرخ ارز در صرافی‌های بانکی نیز افزایش یافت و به ۲۷ هزار و ۲۰۰ تومان رسید.اما افزایش قیمت ارز در معاملات فردایی ساعتی بعد متوقف شد و مسیر قیمت‌ها در بازار طلا و ارز نزولی شد تا جایی که دلار در معاملات نقدی ۲۶ هزار و ۸۰۰ تومان و در معاملات فردایی ۲۶ هزار و ۹۰۰ تومان قیمت خورد.

از مهمترین دلایل تشدید نوسانات در بازار ارز به‌اذعان فعالان ارزی حاضر در خیابان فردوسی، تهدیدهای آمریکا مبنی بر فعال کردن مکانیسم ماشه از هفته آینده است.

صراف‌ها و فعالان بازار ارز می‌گویند: احتمالاً تا هفته آینده فضای بازار ارز مانند روزهای قبل با نوسان قیمتی همراه باشد اما بعد از آن با کاهش التهابات، کاهش قیمت‌ها را خواهیم داشت.یکی از صراف‌ها به خبرنگار تسنیم می‌گوید: هفته قبل صرافی‌های بانکی با ثبات قیمت موجب افزایش اختلاف نرخ ارز با بازار آزاد شدند و همین موضوع باعث تحریک مجدد بازار همزمان با کاهش شاخص بورس بود.

آن‌طور که بازاری‌ها می‌گویند جو روانی منفی در بازار موجب شد در روزهای قبل مردم عادی با سرمایه‌های خرد که بعضاً از بورس بیرون آورده بودند، راهی بازار ارز شوند.

اما نکته مهم این روزهای بازار ارز جو منفی است که بین خریداران ارز وجود دارد؛ نگرانی‌ها از تهدیدهای آمریکا مبنی بر فعال‌سازی مکانیسم ماشه موجب شده است برخی بر طبل گرانی‌ها به‌خصوص گرانی قیمت ارز بکوبند و از آب گل آلود ماهی بگیرند.

درحالی که حتی اگر تهدید آمریکا عملی و مکانیسم ماشه اجرایی شود باز هم تغییری در فرایند اجرایی و مبادلات مالی کشورمان صورت نمی‌گیرد چراکه قبلاً شدیدترین تحریم‌ها اعمال شده است و آنچه این روزها از سوی مقامات آمریکایی اعلام می‌شود صرفاً تهدیدهای توخالی است که در واقعیت اثری برای ایران و مردمش ندارد.

برخی از فعالان اقتصادی معتقدند: در شرایطی که هر روز با تهدیدهای آمریکا برای تحریم روبه‌رو هستیم باید با برنامه‌ریزی و هماهنگ به مقابله با تحریم‌ها روی بیاوریم.آنها از بانک مرکزی می‌خواهند که اجازه نقل و انتقالات را مجدداً به شبکه صرافی‌ها بدهد تا به‌صورت چریکی با تهدید و تحریم‌های آمریکا مبارزه کنند. صرافی‌ها تأکید دارند که هرچه شبکه گسترده‌تر باشد امکان آسیب‌پذیری کمتر می‌شود.

**مکانیسم ماشه چیست؟

در زمان جاری بودن مذاکرات هسته‌ای میان ایران و گروه ۵+۱ آمریکا به‌دنبال راهکاری بود که بتواند علی‌رغم رفع موقت یا تعلیق تحریم‌ها تهدید بازگشت آنها در هر آن علیه ایران را حفظ کند. واشنگتن و متحدان غربی‌اش در آن زمان ادعا می‌کردند به‌دلیل بی‌اعتمادی به ایران به‌دنبال آن هستند که تحریم‌ها در صورت نقض عهد از سوی ایران به‌صورت خودکار و بدون نیاز به هیچ فرایند اضافی مانند رأی‌گیری در شورای امنیت از سر گرفته شوند.

در همین راستا، نخستین تلاش کشورهای غربی بر ایجاد سازوکاری برای بازگشت خودکار تحریم‌ها بدون نیاز به رأی شورای امنیت قرار گرفت، اما این تلاش سرانجام به جایی نرسید زیرا روسیه و چین اصرار داشتند که هر گونه تصمیم‌گیری درباره اعمال تحریم‌های بین‌المللی باید منوط به رأی اعضای شورا باشد.

از آن طرف، آمریکا و متحدانش می‌دانستند که هدف آنها برای خودکارسازی بازگشت تحریم‌ها عملاً از خلال فرایند معمول و متداول رأی‌گیری در شورای امنیت محقق نخواهد شد، زیرا چین و روسیه به‌احتمال قریب به یقین از حق وتوی خود استفاده و قطعنامه مربوط به بازگشت تحریم‌ها ضد ایران را وتو خواهند کرد.

ماحصل این کشمکش سرانجام به تولید راهکاری منجر شد که اکنون به «مکانیسم ماشه» شهرت یافته و در بندهای ۳۶ و ۳۷ توافق هسته‌ای ذیل مفاد مربوط به «سازوکار حل اختلافات» گنجانده شده است. در این راهکار مقرر شد شورای امنیت به‌جای رأی‌گیری بر سر قطعنامه‌ای برای «بازگرداندن تحریم‌ها علیه ایران» در چندین دوره بر سر قطعنامه‌ای برای «تداوم تعلیق تحریم‌ها» رأی‌گیری کند. این راهکار عملاً از چین و روسیه برای جلوگیری از بازگرداندن تحریم‌ها علیه ایران سلب اختیار می‌کرد.

آنچه از دو بند ۳۶ و ۳۷ توافق هسته‌ای درباره سازوکار حل‌وفصل اختلافات می‌توان استنباط کرد این است که هر یک از طرف‌های توافق هسته‌ای می‌توانند با بهانه‌های حتی ساختگی ایران را به نقض توافق هسته‌ای متهم کنند و ظرف حداکثر ۶۵ روز تحریم‌ها علیه ایران را برگردانند؛ مطابق این دو بند، حتی اگر ایران طرف مقابل را به نقض عهد متهم کرد و پس از طی مراحل پیش‌بینی‌شده در سازوکار حل‌وفصل اختلاف از توضیحات طرف مقابل متقاعد نشد، در صورت ارجاع مسئله به شورای امنیت با بازگشت تحریم‌ها روبه‌رو خواهد شد.

گفتنی است، مایک پمپئو، وزیر خارجه آمریکا، اعلام کرده «همه تحریم‌های سازمان ملل متحد علیه ایران» در پی فعال‌سازی مکانیسم ماشه از سوی این کشور از ۳۰ شهریورماه باز خواهند گشت.

حسن روحانی رئیس جمهور ایران امروز اما در واکنش به این تهدیدها اعلام کرد: حواس ملت ما جمع باشد، روز شنبه و یکشنبه روز پیروزی ایران و شکست آمریکاست. کانال‌های ضدایرانی برای خود خبر جعل نکنند که آمریکا ادعایی کرده و یک‌ماه صبر کرده و می‌تواند از این استفاده کند؛ مکانیزمی شروع نشده است تا به نتیجه‌ای برسد. من این موفقیت را همانند ایستادگی ملت ایران در ۸ سال دفاع مقدس به ملت تبریک می‌گویم، پیشاپیش پیروزی شنبه و یکشنبه هفته آینده را به ملت ایران تبریک می‌گویم که آمریکا دچار شکست مفتضحانه‌ای شد.

گفت‌وگو

سیاست ارز ۴۲۰۰ درست اجرا نشد

محاسن و معایب مدیریت ارزی «همتی» در کفه‌ی ترازو

کمتر از یک هفته پیش آقای همتی رئیس بانک مرکزی از کارشناسان ورسانه‌هایی که عملکرد وی را در دوران ریاست بر بانک مرکزی نقد کرده بودند گلایه کرد. هر چند حال بازارهای مختلف خوب نیست ودلار نیز در این بازار نقش عامل اصلی رابازی می کند، اما نمی توان از عملکرد هیئت دولت و سایر وزارتخانه‌ها و عملکرد رئیس پیشین بانک مرکزی بی توجه ردشد وهمه‌ی مشکلات را بر گردن آقای همتی انداخت. مادر خبرگزاری دانشجو به‌دلیل رسالت رسانه‌ای خود بر آن شدیم تا عملکرد آقای همتی در حوزه ارزی کشور را بدون ملاحظات سیاسی بانگاه اقتصادی اعم از محاسن یا معایب این مدیریت در گفتگو با حسن خانی؛ کارشناس و پژوهشگر مسائل اقتصادی بررسی کنیم که در ادامه تقدیم می‌شود.

عملکرد آقای همتی را اگر بخواهیم مورد بررسی قرار دهیم حتما باید اقتصاد را از دریچه‌های مختلفی بررسی کنیم تا به آقای همتی برسیم چه مسائلی پیش از مدیریت رئیس کنونی بانک مرکزی بعد از مدیریت وی تاثیر گذار بوده است؟

نمی‌توان این موضوع را نادیده گرفت که آقای همتی وسط ماجرایی به ریاست بانک مرکزی گمارده شده که از سال ۹۶ یعنی وقتی که دولت همچنان به برجام وعوایدآن خوش بین بود و هیات دولت در مذاکره با آمریکا راهبرد خاص و هدفمندی در خصوص اداره ارزی کشور نداشت. مادر سال های عادی که تحریم‌ها آنچنان فشار زیادی به اقتصاد وارد نمی کرد و امکان فروش نفت داشتیم حول وحوش ۵۰ تا ۷۰ میلیارد دلار صادرات وواردات داشتیم، یعنی حدودا ۵۰ میلیارد دلار صادرات نفتی داشتیم و ۲۰ میلیارد دلار صادرات غیر نفتی که با این درآمدها کشور به هر حال اداره می‌شد و مشکل چندانی در تامین بودجه نداشتیم هر چند که اقتصاد کشور همواره با کسری بودجه مواجه بوده است. سال ۹۶ که حدود ۲۰ میلیارد دلار ارز به بازار تزریق شد، یا به عبارتی بانک مرکزی ارز پاشی کرد، با این بهانه که بتواند نرخ ارز را کنترل کند و مانع افزایش نرخ ارز شود، این رفتار ضربه بزرگی به منابع ارزی کشور بود چرا که سال ۹۷ با خروج آمریکا از برجام وبازگشت تحریم ها، ارز پاشی انجام شده ضربه بزرگی به بازار کم عمق ارزی ایران بود. ارز پاشی سال ۹۶ کمک بزرگی به گسترش بازار غیر رسمی وبستر سازی برای حضور فعال تر قاچاق ارز بود بنابراین اگر سال ۹۶ با آن همه دست ودل بازی های ارز پاشی را با اقدامات سال ۹۷ بررسی کنیم، متوجه می شویم که بازار بعد از آن ارز پاشی بسته شد بنابراین سال ۹۷ متفاوت از سال ۹۶ است. از سوی دیگر سال ۹۷ یک دستور کاملا ناشیانه از سوی بانک مرکزی صادر شد با این مضمون که به هر نفر بابت واردات هر کالایی به هر میزانی که بخواهد ارز ۴۲۰۰ تومانی اعطامی کنیم، در حالی که معتقدیم سیاست ۴۲۰۰ نه تنها درست بود بلکه تنها راهی بود که دولت می توانست اجرا کند، اما خوب اجرا نشد.

از این جهت که وقتی به دنبال تثبیت سیاست های ارزی هستید اولین کار اولویت بندی کالاها و عدم اختصاص ارز به کالاهای لوکس، غذای سگ و گربه و ماشین های لوکس است در حالی که در بهار ۹۷ نزدیک به ۳۰۰ میلیون دلار ارز ۴۲۰۰ به شرکت پرشیا خودرو داده شده که نماینده رسمی بی ام دبلیو در ایران است. یعنی با ارز دولتی ماشین بی ام دبلیو و قطعاتش را آوردند، چند درصد مردم ما بی ام و سوار می شوند که قطعاتش وارد می شود. حال این سوال مطرح می شود که چند درصد مردم ما که از منابع ارز دولتی و عمومی خرج شده ماشین بی ام دبلیو سوار می شوند و به قطعات آن احتیاج دارند، هر چند که به واردت بنز و پورش اشاره نمی کنیم! یا غذای سگ و گربه، گوشی های لوکس و امثالهم، بنابراین وقتی این اتفاق در سال ۹۷ افتاد نرخ ارز در مرداد همین سال البته در مقطعی از ۱۵ هزار تومان هم رد شد و آقای همتی روی کار آمد، یعنی آقای همتی در فضایی مدیر کل بانک مرکزی شد که اقتصاد تاوان اشتباهات آقای سیف و اشتباهات اقتصادی هیات دولت را می داد.

وزارتخانه‌ای مثل وزارت صمت یا هیئت دولت در عملکرد بانک مرکزی تا چه اندازه موثرند؟

واقعیت این است که برخی از تصمیمات بانک مرکزی هم نشات گرفته از عملکرد برخی وزارتخانه هاست. مثلا وزارت صمت در طول سال ۹۷ به شدت بخشنامه‌های متعددی صادر کرد، به عنوان مثال در اواخر شهریور ۹۷ مجوز یک ماهه‌ای برای واردات بدون انتقال ارز داده که نقش موثری در افزایش قیمت دلار به ۱۹ هزار تومان داشت. این ها را نباید جزء عملکرد آقای همتی گذاشت لذا اگر بخواهم به طور کلی یک جمله بیان کنم از ابتدا تا انتهای سال ۹۷ دولت به معنای دقیق کلمه شوک شده است، یک هفته صادرات تخم مرغ آزاد شد، هفته بعد ممنوع شد، دوباره یک هفته صادرات گوجه آزاد شد، دوباره هفته بعد ممنوع شد یا برعکس، از این بخشنامه‌ها از سوی وزارت صمت به صورت متعدد می بینیم، لذا می توان گفت قبل از اینکه اقتصاد از عملکرد بانک مرکزی در سال ۹۷ ضربه ببیند از اشتباهات مدیریتی وزارت صمت آسیب دیده است، چرا که وزارت صمت نقش موثری در عرضه و تقاضای ارز و نرخ ارز دارد، یکی از این موارد معافیت‌های مناطق آزاد است، معافیت‌های بدون انتقال ارز باعث افزایش تقاضای ارز می‌شود، با توجه به اینکه بازار عمقی ندارد به محض اینکه ۲ میلیارد دلار تقاضا وارد بازار می‌شود به یکباره نرخ ارز افزایش می یابد، این موضوع منجر به افزایش نرخ ارز می‌شود. بی تردید موضوع مهمی که درباره عملکرد دولت برای حفظ ارزش پول ملی می توان اشاره کرد به عملکرد وزارت صمت برمی گردد، هر چند بانک مرکزی هم در این موضوع نقش دارد، اما نباید نقش سایر دستگاه‌ها را در این مساله نادیده گرفت. آقای همتی در سال ۹۷ چند کار خوب انجام داد که یکی از آن‌ها تاکید بر بازگشت ارز حاصل از صادرات است، یکی از اشتباهات دولت، این است که در ۱۹ فروردین ۹۷ تاکید شده که همه باید ارز را به کشور بازگردانند، یعنی بعد از اینکه آقای جهانگیری نرخ ارز ۴۲۰۰ تومانی را اعلام کرد بانک مرکزی بازده بخش نامه منتشر کرد، جدای اینکه بخشنامه شماره ۳، بخشنامه شماره ۲ را نقض کرده است، بانک مرکزی خواستار بازگشت ارز شد. در اول تیرماه ۹۷ یکی از اشتباهات بانک مرکزی به مدیریت آقای سیف تن دادن به بازار ثانویه بود؛ همچنین بخشنامه شیوه بازگشت ارز حاصل از صادرات در مهرماه ۹۷ ابلاغ شده است، یعنی بعد از ریاست آقای همتی که تصمیمی برای بازگشت ارز حاصل از صادرات اعلام شده، اما چگونگی بازگشت ارز هفت ماه بعد اعلام می‌شود، به قول شعار تو خود بخوان حدیث مفصل از این مجمل، وقتی تصمیمی گرفته می‌شود، اما چگونگی اجرای آن هفت ماه بعد مشخص می‌شود نشان دهنده این است که انسجامی در مدیریت وجود ندارد مثل این است که گفته شود از فردا بنزین سهمیه بندی می‌شود، اما هفت ماه بعد نوع سهمیه بندی اعلام شود مخصوصا در حوزه تجارت که فعالیت بازرگانی، صادرات وواردات به شدت حساس است و روی بازار جهانی حساسیت وجود دارد. به یاد دارم در جلسه‌ای آقای میرشرفی رئیس کل وقت گمرک گفتند بازرگانان از برخی تصمیمات دولت سردرگم هستند و این سردرگمی در ۹۸ هم ادامه دارد لذا یکی از فعالیت‌های آقای همتی در مهرماه سال ۹۷ ابلاغ دستورالعمل نحوه بازگشت ارز حاصل از صادرات بود، هر چند که آقای همتی در این دستورالعمل اشتباهاتی داشته است.

اگر به‌صورت نمونه بخواهیم یکی از عملکردهای غلط مدیریتی آقای همتی را عنوان کنید به کدام سیاست اشاره می کنید؟

مثلا یکی از اشتباهات آقای همتی که بیشتر اشتباه هیات دولت و هیات تصمیم گیر است در نظر گرفتن تخفیف‌ها برای بازرگانان است، مثلا گفتند ۳۰ درصد میزان صادرات اگر از رقم خاصی بود اجباری به بازگشت ارز نیست، به این معنا که دست بازرگان را برای بازنگرداندن ارز باز گذاشتند. طبق اعلام رسمی بانک مرکزی ۲۷ میلیارد دلار ارز هنوز بلاتکلیف است، به عبارت دیگر نه پول برگشته، نه کالا و نه رد پایی از آن وجود دارد، بنابراین مشخص است که بخش مهمی از این پول تبدیل به ملک در ترکیه، گرجستان و کشورهای دیگر شده است.

۶ شهرستان ها
اقتصاد آینده
www.eqtesadayandeh.ir
پنج شنبه | ۲۷ شهریور ۱۳۹۹ | شماره: ۶۸۳
۲۸ محرم ۱۴۴۲ | ۱۷ سپتامبر ۲۰۲۰

بازگشت ۲۷ واحد صنعتی به چرخه تولید در البرز

البرز-فراهانی -اقتصاد آینده:سرپرست شرکت شهرک های صنعتی البرز از باز فعال شدن ۲۷ واحد صنعتی به چرخه تولید در شش ماه اول سال ۹۹ در البرز خبر داد.

علی مهدی پور افزود: اقدامات و عزم صورت گرفته در سال جاری برای توسعه تولید و رونق اشتغال در استان موجب شده تا از ابتدای سال جاری تاکنون ۲۷ واحد صنعتی و تولیدی به چرخه تولید در البرز باز گردند.

سرپرست شرکت شهرک های صنعتی البرز گفت: با باز فعال سازی این تعداد واحد زمینه اشتغال ۷۴۷ نفر در این استان فراهم شده است.

مهدی پور خاطرنشان کرد: تا ابتدای امسال ۳۰۰ واحد تولیدی صنعتی البرز از چرخه تولید خارج شدند که تا پایان سال جاری در مجموع ۱۰۰ واحد آنها پس از نوسازی و تجهیز و رفع موانع تولید فعالیت خود را از سرمی گیرند.

وی اضافه کرد: با راه اندازی یکصد واحد غیر فعال در مجموع امسال چهار هزار فرصت شغلی در البرز فراهم می شود.



ویژه

مدیر کل تعاون، کار و رفاه اجتماعی استان اصفهان؛

راه اندازی سامانه شفافیت راهی مؤثر در راستای افزایش سرمایه اجتماعی



به گزارش اقتصاد آینده /مدیر کل تعاون ، کار و رفاه اجتماعی استان اصفهان با تاکید بر ضرورت شفاف سازی در ایجاد اعتماد،افزایش مسئولیت پذیری، پاسخگویی و مشارکت فعال و موثر مردمی در افزایش سرمایه اجتماعی گفت: با راه اندازی سامانه شفافیت در آستانه هفته دولت شهروندان می توانند برای اطلاع از تمامی جزئیات مالی وزارت تعاون، کار و رفاه اجتماعی و همچنین تمامی نهادهای وابسته به آن را، از طریق مراجعه به نشانی اینترنتی **https://shafaf.mcls.gov.ir** مشاهده و رصد کنند.

کلانی، مساله شفافیت را از جمله مسائلی برشمرد که همواره بعنوان کارکردی اساسی و با تکیه بر فعالیت های دستگاه های اجرایی مجموعه وزارت تعاون، کار و رفاه اجتماعی از آن یاد شده و می توان در کوتاه مدت آثار مثبت آن را در جلب اعتماد و همراهی مردم نسبت به عملکرد سازمان ها شاهد بود، وی همچنین گفت: افزایش اعتماد عمومی، ایجاد رضایت بیشتر در میان کارگران، ایجاد زمینه مناسب برای کارفرمایان، توجه به عدالت و اجرای قانون از اهداف راه اندازی این سامانه است.

شایان ذکر است با مراجعه به این سامانه می توان اطلاعاتی همچون اسامی اعضای هیات مدیره تابعه وزارت تعاون، رتبه بندی و سطح بندی شرکت های زیرمجموعه شستا، تامین اجتماعی و صندوق های بازنشستگی، لیست دریافت کنندگان تسهیلات اشتغال پایدار روستایی و تسهیلات بالای ۵۰ میلیون ریالی مشاغل خانگی، تسهیلات کسب و کارهای آسیب دیده از کرونا و سامانه های دستگاه های زیرمجموعه این وزارتخانه همچون بهزیستی، صندوق ها و بانک ها و ... را مشاهده کنند.

سه‌شنبه‌های کارآفرینی؛ رویدادی در راستای کمک به رشد اقتصادی جامعه

دفاعیه تیم های برگزیده دوره تابستانی کارآفرینان آینده در قالب ۹ پارامتر اصلی طرح کسب و کار و در ۴ حوزه: هوشمندسازی، کشاورزی، فروشگاه و فروش مواد غذایی و خدماتی در اتاق بازرگانی اصفهان برگزار شد.

به گزارش اقتصاد آینده به نقل از روابط عمومی اتاق بازرگانی اصفهان؛ مسعود گلشیرازی در این نشست با ابراز خرسندی از برگزاری مرحله اول دفاعیه گروه های برگزیده کارآفرینان آینده، گفت: امیدواریم در آینده نزدیک، شاهد موفقیت این گروه از جوانان و نوجوانان شرکت کننده، در عرصه های اقتصادی استان و کشور باشیم.

رئیس اتاق بازرگانی اصفهان خاطرنشان کرد: اتاق بازرگانی وظیفه خود می داند زمینه ارتقا و رشداقتصادی همه اقشار جامعه را با برنامه ریزی که در مرکز توسعه کسب و کار اتاق اصفهان در حال اجراست، فراهم کند.وی افزود: در طراحی کسب و کار در دنیای واقعی در کنار ایده مبتنی بر اعتبارسنجی درست، باید حتما پارامترهای اصلی در طراحی همچون مشتری، شرکا، درآمد، هزینه کرد و طرح لحاظ شود که این ایده ها به طور کامل دیده شده بود و امیدواریم تیم های شرکت کننده در آینده بتوانند به بهترین فعالان اقتصادی ما تبدیل شوند.

احسان شهیر، مدیر توسعه کسب و کار نیز گفت: نظر به اینکه طراحی زیست بومی کامروا برای اعضای زیست بوم اصفهان با هدف ارتقای شکوفایی، کامیابی، احساس رضایت و پیشرفت فردی، خانوادگی و اجتماعی و بهبود کیفیت اقتصادی زندگی مردم استان، یکی از اهداف کلیدی اتاق بازرگانی اصفهان است، در همین راستا، در اتاق بازرگانی با هدف بستر سازی کسب و کار، برنامه «سه شنبه های کارآفرینی» برای مقاطع سنی ۱۵ تا ۱۷ سال طراحی و سپس اجرایی شد ، وی تصریح کرد: متاسفانه نوجوانان در فرایند تحصیل خود در کنار آموزش های مهارتی و تئوری، با مباحث کارآفرینی، کار تیمی، طراحی کسب و کار، آشنایی با قهرمانان اقتصادی اصفهان و ایران آشنا نشده و یا این موارد را سیستماتیک فرا نمی گیرند. بر این اساس، ما تلاش کردیم در بازه زمانی محدود، به مباحث کلیدی و به روز جهانی در کنار اخلاق و فرهنگ ایرانی-اسلامی بپردازیم و خروجی این رویداد، طراحی کسب و کارهایی است که از پختگی لازم در قالب کار تیمی برخوردارند.

شایان ذکر است مرحله اول دفاعیه تیم های برگزیده دوره تابستانی کارآفرینان آینده با حضور دانش آموزان مقطع متوسطه و داوری کارشناسان خبره کسب و کار به ارائه ۴ تیم منتخب با عناوین فروشگاه هوشمند (جهت)، آبیاری هوشمند (آبی نو)، الو تعمیر و آی سی فوداختصاص یافت.

نشست شهرداران استان البرز به میزبانی شهرداری هشتگرد برگزار شد



البرز-فراهانی؛به نقل از روابط عمومی شهرداری وشورای اسلامی هشتگرد این جلسه با حضور دکتر حدادی نماینده مجلس شورای اسلامی، دکتر درویش پور معاون هماهنگی امور عمرانی استانداری ، فرماندار ساوجبلاغ، مدیر کل شهری و شوراها و مدیر کل دفتر فنی استانداری، مدیر کل امور مالیاتی و شهرداران استان البرز برگزار گردید وضمن بررسی تخصصی مشکلات وموانع موجود، راهکارهای لازم ارائه شد.

علی حدادی نماینده مردم شریف ساوجبلاغ، نظرآباد و طالقان در مجلس شورای اسلامی در این نشست به اصلاح قوانین انتخابات ریاست جمهوری و شوراها و اصلاح قوانین مدیریت شهری در جلسات روزهای اخیر کمیسیون امور داخلی کشور و شوراها اشاره کرد.

وی هدف از اصلاح قوانین را تحقق توسعه پایدار، ارتقای کیفیت زندگی مردم، گسترش عدالت اجتماعی، حقوق شهروندی، مردم سالاری دینی و شهروند مداری دانست و افزایش مشارکت مردم در اداره امور عمومی بمنظور واگذاری تصدی های ملی به محلی را سبب یکپارچه سازی، هم افزایی، ظرفیت سازی و توانمندسازی مدیریت شهری، توسعه اقتصاد شهری، شهرسازی، خدمات، محیط زیست و دیگر موارد در حوزه مدیریت شهری عنوان کرد.

حدادی حمایت از توسعه گردشگری در شهرهای استان البرز و عدم غفلت از ظرفیت های گردشگری را موضوع مهمی دانست که نیاز است تابرنامه ریزی لازم برای استفاده از این ظرفیت صورت پذیرد.

دکتر درویش پور با تاکید بر نقش شهرداران در پیشرفت و توسعه شهرها، خواستار پیگیری مجدانه جهت جذب سرمایه گذار و رفع مشکلات از طریق راهکارهای قانونی و برنامه ریزی مدون برای استفاده از ظرفیت های موجود شد.

وی با اشاره به اهمیت مدیریت شهری، حضور دکتر حدادی نماینده مردم شریف شهرستان های ساوجبلاغ نظرآباد و طالقان را در کمیسیون شوراهای مجلس فرصت ارزشمندی برای استان دانست و اظهار امیدواری کرد با حضور ایشان گام های موثری برای ساماندهی مدیریت شهری و تحکیم نقش شهرداران در مدیریت شهر برداشته شود.

معاون استاندار عدم اجرای مدیریت واحد شهری را یکی از معضلات موجود دانست و با توجه به نقش شهرداران و مسئولیت شهرداری ها در اداره شهر، مدیریت واحد شهری را باساز و کار قانونی، یکی از خواسته های شهرداران عنوان کرد.

دکتر درویش پور با تاکید بر تلاش شهرداران جهت کسب تجربه از شهرهای موفق داخلی و خارجی، پتانسیل ها و ظرفیت های شهرها را متفاوت از یکدیگر توصیف کرد و افزود: برنامه های اجرایی شهرها با یکدیگر مشابه نبوده و برای هر شهر برنامه های متناسب با ظرفیت ها، موقعیت آن و نیز با در نظر گرفتن کمبودها باید تعریف شود و به طور مثال یک شهر نیازمند کارهای فرهنگی، شهری دیگر نیازمند شهرسازی، شهری نیازمند توسعه فضای سبز و شبکه فاضلاب و غیره خواهد بود لذا انجام کارهای کلیشه ای و مشابه نمی تواند راهکاری برای آبادانی شهرهای استان باشد.

وی با تاکید بر جذب سرمایه گذار و اجرای پروژه های مشارکتی در شهرها، نقش شهرداری ها را تسهیلگر عنوان کرد که می توانند با در اختیار نهادن زیرساخت های موجود و پیگیری جهت رفع موانع در اجرای طرح های مشارکتی تسهیل و تسریع نمایند.

احداث سامانه زباله سوز، مرکز تبدیل زباله به کمپوست، پیگیری سهم شهرداریها از ارزش افزوده، نشست با مسئولین بیمه تامین اجتماعی جهت تعامل با شهرداری ها، برگزاری جلسه مشترک شهرداران با نظام مهندسی، تاکید بر برگزاری کلاس های آموزشی و حضور کارشناسان شهرداری ها در این دوره ها، تهیه طرح جامع ترافیک توسط شهرداری ها و مناسب سازی معابر از جمله مواد دیگر مطرح شده توسط وی بوده است.

درویش پور در پایان بر جلوگیری از ساخت و ساز غیر مجاز و اجرای طرح تفصیلی تاکید کرد و شهرداران حاضر در این جلسه نیز به بیان مشکلات و پیشنهادات خود در حوزه شهری خود پرداختند.

مهندس یگانه شهردار هشتگرد نیز با عرض خیر مقدم به حاضرین ،بحران زباله را یکی از مشکلات مبتلا به تمامی شهرداری ها دانست و خواستار توجه بیشتری به این موضوع شد.

وی گفت شهرداری هشتگرد با دارا بودن ملکی به مساحت ۱۰ هکتار در سالیان گذشته موضوع دفن زباله را اسامدیریت کرده و بنابر تصمیمات اتخاذ شده بالادستی به ناچار زباله جمع آوری شده روزانه را که بیش از ۶۰ می باشد طی سال های اخیر به مرکز دفن حلقه دره کرج منتقل می کند که علاوه بر هزینه های بالای حمل می بایست هزینه هایی را نیز جهت دفن پرداخت نماید.

وی به مذاکرات صورت گرفته با بخش خصوصی در خصوص تولید کمپوست از زباله و کاهش چشمگیر هزینه های شهرداری در این زمینه اشاره کرد و برگزاری چندین جلسه مشترک با شهرداری های شهرستان های ساوجبلاغ و نظرآباد را از جمله اقدامات صورت گرفته طی ماه های اخیر دانست.

مهندس یگانه با اشاره به افزایش هزینه های مصالح و کرایه ها و ... از عدم استقبال پیمانکاران از اجرای پروژه های عمرانی شهرداری سخن گفت و خواستار برگزاری جلسات تخصصی و بررسی راهکارهای قانونی و در صورت نیاز اصلاح قیمت ها برای رفع این مشکل شد.

شهردار هشتگرد وجود شهرک صنعتی در این شهر را فرصتی مناسب برای منطقه توصیف کرد که علاوه بر اشتغالزایی با تعامل با مدیریت شهری در سنوات گذشته و نیز قبل از اصلاح قانون مالیات بر ارزش افزوده منافع خوبی برای شهر داشته است لیکن با اصلاح قانون ارزش افزوده و توزیع استانی آن، آلایندگی و مشکلات زیست محیطی این شهرک برای شهر هشتگرد تحمیل شده و شهرداری از ارزش افزوده دریافتی از آن بی نصیب می باشد و نیاز است تا موضوع از طریق استانداری و سایر مبادی ذیربط پیگیری و رفع شود.

مهندس ورزشی فرماندار ساوجبلاغ در این نشست به پرداخت مالیات بعضی از صنایع ساوجبلاغ به استان تهران پرداخت.

سرپرست فرمانداری ساوجبلاغ گفت: مالیات برخی از شرکتهای شهرستان در تهران دریافت می شود، باید به گونه ای برنامه ریزی شود تا مالیات شرکتهایی که در تهران دفتر دارند در این شهرستان واریز شود تا ارزش افزوده آن نصیب شهرداریهای ساوجبلاغ شود.

وی افزود: متاسفانه ارزش افزوده برخی از شهرداریهای شهرستان ماواریز نشده است که خواستار تسریع این مسئله هستیم تا پروژه های عمرانی ما بتوانند با قوت و شدت پیگیری و عملیاتی شوند و خللی در امر خدمت رسانی در شهرها ایجاد نشود.

نشست شهرداران استان البرز با محوریت استانداری بصورت ماهیانه در شهرهای این استان برگزار و بسیاری از مشکلات وموانع موجود بررسی و رفع می گردد. ایجاد تعامل، همفکری و استفاده از تجربیات شهرداران یکی از اهداف این نشست هاست.

بازدید اعضای شورای اسلامی شهر و شهردار گلسار از روند اجرای پروژه در حال اجرای پارک ۵/۶ هکتاری شهر



البرز-فراهانی-اقتصاد آینده:روز سه شنبه مورخ ۲۵/۰۶/۹۹ مهندس صفاخیل رئیس شورای و مسئول کمیسیون عمران شورای اسلامی ، باقری مسئول کمیسیون خدمات شهری شورای اسلامی ، سادات رسول شهردار گلسار به همراه معاونین اداری مالی و خدمات شهری شهرداری از روند اجرای پروژه در حال اجرای پارک ۵/۶ هکتاری شهر گلسار بازدید به عمل آوردند.

مدیران شهری از روند اجرای مجموعه بازی کودکان شهر که در راستای توسعه و تجهیز پارک ۵/۶ هکتاری شهر گلسار به امکانات استاندارد و وسایل رفاهی و سرگرمی برای کودکان که با پیگیری شهردار و اعضای شورای اسلامی شهر گلسار در چهار بلوک به مساحت تقریبی ۱۸۰۰ متر مربع در حال اجرا است و همچنین اجرای فضای سبز و کاشت درختان پارک بازدید به عمل آوردند.

اعضای شورای اسلامی شهر در حاشیه این بازدید ضمن تشکر از شهردار گلسار در راستای پیگیری در جهت تسریع روند تکمیل پارک جهت افتتاح در سال جاری با اشاره به اهمیت بالای امر برنامه ریزی در مدیریت شهری افزودند : تلاش مجموعه شهرداری و شورای اسلامی شهر گلسار بر این خواهد بود تا با توجه به شرایط سخت اقتصادی با اندیشیدن تمهیدات و برنامه ریزی مناسب در حوزه های عمرانی ، خدماتی و تاسیساتی و همچنین نظارتی مستمر و دقیق تر بر روند اجرای پروژه های عمرانی _زیباسازی ، ضمن رعایت اصول و استانداردهای لازم ، رضایتمندی شهروندان را بیش از پیش محقق سازد.

در ادامه مدیران شهری از روند اجرای پروژه توسعه تقویت فشار شبکه گازرسانی شهر نیز بازدید به عمل آوردند.

شایان ذکر است هزینه اجرای مجموعه بازی کودکان بالغ بر ۳/۶۰۰/۶۰۰/۰۰۰ ریال می باشد که شامل ۴ مجموعه بازی کودکان بزرگ و کوچک(شامل سرسره و فضای صخره نوردی)، تاب، الاکلنگ، چرخ وفلک و دیگر وسایل است و برای بازی کودکان بسیار مناسب است.

مسیر تردد خودروهای امدادی در کرج سبز می شود



معاون حمل و نقل و ترافیک شهرداری کرج: مطالعات اولیه پیرامون ایجاد زیرساخت لازم برای اولویت دهی به تردد خودروهای امدادی از تقاطعات هوشمند کرج به منظور استفاده بهینه از زمان طلایی در حال انجام است.

محمدرضا احمدی نژاد با تاکید بر اینکه استفاده فناوری های نوین نقش اساسی در بهبود زندگی شهری دارد، اظهار داشت: پیشرفت تکنولوژی موجب شده در بسیاری از کشورها راهکارهای نوینی برای کنترل و بهبود وضعیت ترافیک ارائه شود.

به گفته این مسئول، معضل ترافیک همواره به عنوان یکی از چالش های مهم پیش روی خودروهای امدادی در کلانشهرها است؛ به طور قطع هر چه زمان رسیدن نیروهای امدادی به محل حادثه کوتاه تر شود خسارت ناشی از آن نیز کمتر خواهد بود.

وی با اشاره به اینکه در صدد پیدا کردن راهکاری اساسی به منظور کاهش زمان سفر خودروهای امدادی هستیم، گفت: هوشمندسازی تقاطعات یکی از راه حل های اساسی برون رفت از این مشکلات است.

احمدی نژاد همچنین یادآور شد: طرح هوشمندسازی تقاطعات با هدف کنترل ترافیک شهری به وسیله اندازه گیری شرایط فعلی ترافیک، تنظیم طول چرخه و فاصله زمانی از یک تقاطع با تقاطع بعدی در سه تقاطع هفت تیر، مصباح و امام حسین(ع) در حال اجرا است.

معاون حمل و نقل و ترافیک شهرداری کرج با اشاره به اینکه اولویت دهی به تردد خودروهای امدادی از تقاطعات هوشمند به منظور استفاده بهینه از زمان طلایی، عدم اتلاف وقت و حضور به موقع خودروهای امدادی به محل مورد نظر توسط کارشناسان این معاونت در حال برنامه ریزی است، گفت: این طرح به صورت پایلوت در تقاطع هوشمند مصباح اجرا می شود.

آگهی دعوت به هیات مدیره

شرکت صندوق غیردولتی پژوهش و فناوری کریمه (سهامی خاص)

به شماره ثبت ۱۳۳۱۲ و به شناسه ملی ۱۴۰۰۴۷۳۸۱۶۵

بدینوسیله از کلیه اعضای هیات مدیره محترم شرکت صندوق غیردولتی پژوهش و فناوری کریمه (سهامی خاص) یا نمایندگان قانونی آنها دعوت می گردد که در جلسه هیات مدیره این شرکت که در روز چهارشنبه مورخ ۱۳۹۹/۰۷/۰۹ ساعت ۱۲ در محل شرکت صندوق غیردولتی پژوهش و فناوری کریمه به آدرس: قم، پردیسان، بلوار شهید مولوی، پارک علم و فناوری استان قم برگزار میگردد، حضور بهم رسانند.

دستور جلسه :

* تصویب و پیشنهاد بودجه سالانه و صورتهای مالی به مجمع
* سایر مواردی که در صلاحیت هیات مدیره باشد.

آگهی دعوت به هیات مدیره

شرکت صندوق غیردولتی پژوهش و فناوری کریمه (سهامی خاص)

به شماره ثبت ۱۳۳۱۲ و به شناسه ملی ۱۴۰۰۴۷۳۸۱۶۵

بدینوسیله از کلیه اعضای هیات مدیره محترم شرکت صندوق غیردولتی پژوهش و فناوری کریمه (سهامی خاص) یا نمایندگان قانونی آنها دعوت می گردد که در جلسه هیات مدیره این شرکت که در روز چهارشنبه مورخ ۱۳۹۹/۰۷/۰۹ ساعت ۱۷ در محل شرکت صندوق غیردولتی پژوهش و فناوری کریمه به آدرس: قم، پردیسان، بلوار شهید مولوی، پارک علم و فناوری استان قم برگزار میگردد، حضور بهم رسانند.

دستور جلسه :

* موارد که در صلاحیت هیات مدیره باشد.

آگهی دعوت به مجمع عمومی عادی بطور فوق العاده

شرکت صندوق غیردولتی پژوهش و فناوری کریمه (سهامی خاص)

به شماره ثبت ۱۳۳۱۲ و به شناسه ملی ۱۴۰۰۴۷۳۸۱۶۵

بدینوسیله از کلیه سهامداران محترم شرکت صندوق غیردولتی پژوهش و فناوری کریمه (سهامی خاص) یا نمایندگان قانونی آنها دعوت می گردد که در جلسه مجمع عمومی عادی بطور فوق العاده این شرکت که در روز چهارشنبه مورخ ۱۳۹۹/۰۷/۰۹ ساعت ۱۵ در محل شرکت صندوق غیردولتی پژوهش و فناوری کریمه به آدرس: قم، پردیسان، بلوار شهید مولوی، پارک علم و فناوری استان قم برگزار میگردد، حضور بهم رسانند.

دستور جلسه :

* تصویب صورتهای مالی
* انتخاب حسابرس و بازرس قانونی
* سایر مواردی که در صلاحیت مجمع عمومی عادی بطور فوق العاده باشد.

هیأت مدیره شرکت صندوق غیردولتی پژوهش و فناوری کریمه

ویژه

وبینار تخصصی «مدیریت شهری تاب آوری و کرونا ویروس» برگزار می شود

رئیس مرکز پژوهش و مطالعات راهبردی شورای اسلامی شهر کرج از برگزاری نخستین وبینار تخصصی «مدیریت شهری، تاب آوری و کرونا ویروس» خبر داد.

غدیر مهدوی اظهار داشت: هدف از برگزاری وبینار بررسی بایدها و نبایدهای عملکردی مدیریت شهری در سطح شهرها در دوران مقابله با کرونا و پساکروناست که از اهمیت بسزایی برخوردار است چرا که شیوع این ویروس شرایط جدیدی را به جوامع و دولتها تحمیل کرده که می تواند تهدیدها و فرصت های متعددی به همراه داشته باشد.

عضو شورای اسلامی شهر کرج با بیان اینکه مسئولیت اجتماعی یکی از مصادیق تحقق حقوق شهروندی است، افزود: شیوع بیماری جدید کرونا که امروز به سرعت در حال درنوردیدن جهان است، دلیل محکمی است بر اینکه بشر نیاز دارد از این بحران جدید درس های جدیدتری یادبگیرد.

وی افزود: این ویروس خطرناک، تاکنون نقاط قوت و ضعف بسیاری در امور مختلف کشورهای جهان را عیان ساخته است؛ حال، متخصصان مدیریت بحران باید آنها را با جدیت هرچه تمام تر و به صورت علمی شناخته و برای استفاده از نقاط قوت و پیشگیری از تکرار ضعف ها، درس هایی استخراج کرده و به صورت علمی و عملی عرضه کنند، البته برخی از این تجربه ها بسیار دردناک و نیازمند توجه بیشتر است.

مهدوی بیان کرد: در این راستا مدیریت شهری در برابر جلوگیری از این ویروس و قطع زنجیره انتقال نقش و مسئولیت های اجتماعی اثرگذاری دارد و شهرداری یکی از نهادهای عمومی است که در راستای تحقق حقوق شهروندی باید این مسئولیت اجتماعی را مدنظر داشته باشد.

رئیس مرکز پژوهش ها و مطالعات راهبردی شورای اسلامی شهر کرج تصریح کرد: این در حالی است که امروزه با افزایش استفاده شهروندان از مکان های عمومی، لازم است که برای پاکسازی این مکان ها و یا وسایل نقلیه عمومی اقدام شود، زیرا داشتن شهر سالم در گرو شهروندان سالم است و از سوی دیگر سلامت عمومی در نشاط شهروندی و افزایش بهره وری بهینه از توانمندی های شهر و مکان ها و فضاهای آن تأثیر مستقیم دارد.

مهدوی یادآور شد: مدیریت شهری باید با وضع قوانین کارآمد، برای استفاده از مکان هایی که جنبه عمومی یا همگانی دارد، مجموعه ای از ضوابط و مقررات را برای حفظ سلامت شهروندان ایجاد کند.

به گفته رئیس مرکز پژوهش و مطالعات راهبردی شورای اسلامی شهر کرج، متخصصان و مسئولین مدیریت بحران باید با راه اندازی جریان های علمی و پژوهشی، به مطالعه کلیه جنبه ها و گوشه های تجربه هایی که در مبارزه با واگیری کرونا و بحران های ناشی از آن در جهان، پیش آمده است، جهت پیش بینی نیازهای ضروری که در بحران ها بروز می کنند و بر اساس آن، توصیه هایی برای اقدام در تهیه و آماده کردن مایحتاج در یک شبکه هوشمند مدیریت بحران تا کمبودهایی که امروز شاهدیم، در آینده شاهد نباشیم.

گفتنی است، این وبینار ششم مهرماه سال جاری توسط مرکز پژوهش و مطالعات راهبردی شورای اسلامی شهر و همکاری سازمان فاوا و گروه آموزش شهرداری کرج برگزار می شود.

آزادی یک زندانی در خمینی شهر از محل اجرای امینانه نیات واقفان

رئیس اداره اوقاف و امور خیریه شهرستان خمینی شهر گفت: یک زندانی جرایم غیرعمد در خمینی شهر با هزینه ای که از محل اجرای امینانه نیات واقفان تامین شد، از بند رهایی یافت.

به گزارش اقتصاد آینده به نقل از روابط عمومی اداره کل اوقاف و امور خیریه استان اصفهان؛ حسن توکلی در خصوص وصول مطالبات موقوفات شهرستان خمینی شهر اظهار کرد: موظفی این اداره در پنج ماه نخست امسال ۵۰ میلیون تومان بوده است که تاکنون ۵۲,۵ میلیون تومان و مازاد بر موظفی تعیین شده محقق شده است.

وی با بیان اینکه اجرای امینانه نیات واقفان نیز در این شهرستان به خوبی پیگیری شده است، اضافه کرد: در یک مورد از این اجرای امینانه نیات واقفان ۳۷ میلیون و ۵۰۰ هزار ریال برای آزادی یکی از زندانیان جریام غیر عمد شهرستان هزینه شده است.

رئیس اداره اوقاف و امور خیریه شهرستان خمینی شهر اضافه کرد: تامین ماسک، دستکش و دستگاه ضدعفونی کننده برای مراسم های ویژه عزاداری، تامین بسته های معیشتی در قالب طرح «شمیم حسینی» از دیگر موارد تامین شده از محل اجرای امینانه نیات واقفان است.



بذرپاش: از شکایتم صرف نظر کردم

رییس دیوان محاسبات کشور اعلام کرد که از شکایات خود از کسانی که تهمت‌هایی را نسبت به وی مطرح کرده بودند صرف نظر کرده است.

به گزارش ایسنا، مهرداد بذرپاش در صفحه شخصی خود در توییتر نوشت: «در آغاز کار در دیوان محاسبات، به دلیل تهمت‌هایی که زده شد، ناگزیر به شکایت از چند نفر شدم که ظاهراً طی روزهای اخیر اعلام رسمی شده است.

در پاسداشت آزادی بیان، از شکایات صرف نظر نموده، خود و دوستان را به رعایت تقوای الهی در بیان نظرات و نقدها دعوت می‌کنم.»

کوتاه

لغو دورکاری با توجه به افزایش فوتی‌های ناشی از کرونا منطقی نیست

حسینعلی شهریاری، با ابراز نگرانی از اینکه برخی افراد کرونا را جدی نمی‌گیرند، گفت: جدی نگرفتن کرونا و عدم رعایت نکات و دستورالعمل‌های بهداشتی باعث تداوم وضعیت قرمز و هشدار در اغلب استان‌ها و افزایش آمار مبتلایان و فوتی‌ها شده است.

رئیس کمیسیون بهداشت و درمان مجلس شورای اسلامی با بیان اینکه برخی تصور می‌کنند کرونا کنترل شده و این به شدت جای نگرانی دارد، افزود: بازگشایی مدارس و افزایش رفت و آمدها نگرانی‌ها را افزایش داده و امیدواریم وضعیت بحرانی‌تر نشود.

وی از مردم خواستار جدی گرفتن توصیه‌ها و نکات بهداشتی شد و ادامه داد: کادر درمانی شبانه‌روز در حال خدمات‌رسانی به بیماران و به شدت خسته هستند؛ مردم باید بدانند که ماجرای کرونا تمام نشده و همچنان باید استفاده از ماسک و رعایت پروتکل‌های بهداشتی را در اولویت قرار دهند.

نماینده مردم زاهدان در مجلس یازدهم با بیان اینکه دولت و ستاد ملی مبارزه با کرونا باید سختگیری‌های جدی را در مورد کسانی که پروتکل‌ها و نکات بهداشتی را رعایت نمی‌کنند اعمال کنند، گفت: باید با این افراد به صورت جدی و قاطع برخورد شود و مجازات‌هایی را اعمال کرد؛ در سایر کشورها با کسانی که پروتکل‌ها را رعایت نمی‌کنند به شدت برخورد می‌شود و مجازات‌هایی در مورد آنها اعمال می‌شود اما متاسفانه دولت و رئیس جمهور نسبت به این موضوع بی‌توجه هستند و این جای بسی نگرانی است.

شهریاری در مورد لغو دورکاری در استان تهران، یادآور شد: لغو دورکاری در شرایط فعلی به هیچ وجه منطقی نیست و باید منتظر بود و دید که آثار بازگشایی مدارس و حضور دانش‌آموزان در مدارس چه خواهد بود؛ به طور قطع حضور تمامی کارمندان در ادارات باعث شیوع کرونا خواهد شد و بهتر است استانداری در این موضوع تجدیدنظر کند.

رئیس کمیسیون بهداشت و درمان مجلس شورای اسلامی با تاکید بر اینکه ادارات می‌توانند با یک سوم نیروها فعالیت کنند، گفت: دو سوم کارکنان و کارمندان باید در شرایط فعلی دورکاری کنند و هیچ مشکلی در روند کاری دستگاه‌ها ایجاد نمی‌شود؛ مسئولان دولتی به طور مداوم از دولت الکترونیک سخن می‌گویند اما در واقع شاهد تحقق آن نیستیم بهتر است از شعار پرهیز شود و اکنون که شرایط کشور ایجاب می‌کند از ظرفیت دولت الکترونیک و دورکاری استفاده شده و با جان مردم بازی نشود.

برنامه‌های دیوان محاسبات با حضور بذرپاش بررسی شد

حمیدرضا حاجی‌بابایی رئیس کمیسیون برنامه، بودجه و محاسبات مجلس، با اشاره به نشست امروز عصر کمیسیون متبوع خود گفت: بذرپاش رئیس دیوان محاسبات کل کشور برای ارائه گزارشی از عملکرد و برنامه‌های آینده دیوان در نشست حضور یافت.

نماینده مردم همدان و فامنین در مجلس با بیان اینکه گزارش خوبی در این جلسه ارائه و قرار شد، ما بزودی نشستی را در محل دیوان محاسبات داشته باشیم، افزود: کمیسیون برنامه و بودجه تلاش دارد تا با ادامه مباحث به یک جمع‌بندی مشترک برای پویایی بیشتر دیوان مطابق با قانون و قانون اساسی برسد.

وی تصریح کرد: اردکانیان وزیر نیرو در ادامه جلسه برای پاسخگویی به سوال رحمت‌الله نوروزی نماینده مردم علی‌آباد کتول درباره مشکلات آب و فاضلاب استان گلستان در جلسه حضور یافت.

حاجی‌بابایی تاکید کرد: بعد از پاسخ‌های وزیر قرار شد، اردکانیان طی یک فرصت یک ماهه این مسائل را مورد بررسی قرار داده و گزارش آن را به کمیسیون برنامه و بودجه ارائه کند.

رئیس کمیسیون برنامه، بودجه و محاسبات مجلس با اشاره به اینکه در جلسه امروز طرح تامین کالاهای اساسی هم بررسی شد، گفت: کمیسیون تاکنون حدود ۲۰ جلسه درباره این طرح با حضور کارشناسان و مسئولان بحث و بررسی انجام داده است و امروز بعد از اصلاحات جزئی به جمع‌بندی رسیدیم.

وی تصریح کرد: پیش بینی می شود هفته آینده طرح تامین کالاهای اساسی برای بررسی و تصویب به صحن علنی ارائه شود.

میرسلیم:

از رهبری استدعا می‌کنم به درخواست‌های دولت برای استفاده از صندوق ذخیره ارزی جواب مثبت ندهند

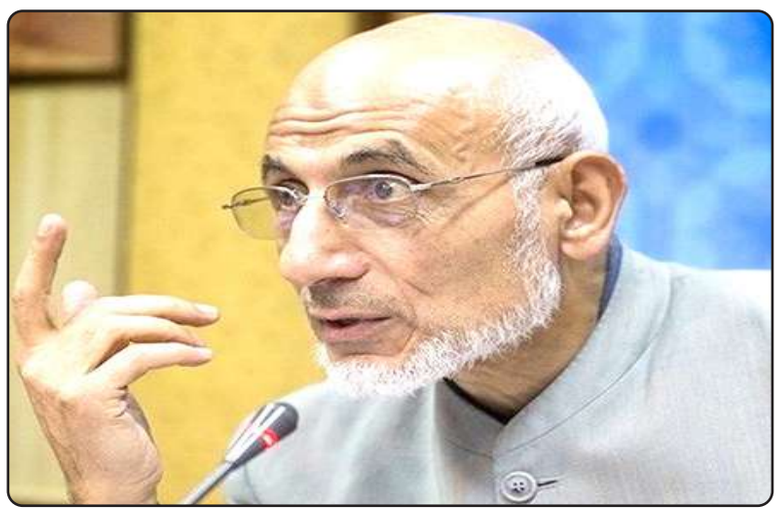

سیدمصطفی میرسلیم نماینده مردم تهران در مجلس شورای اسلامی امروز (چهارشنبه ۲۶ شهریور) در نطق میان دستور خود اظهار داشت: مهمترین سرمایه جمهوری اسلامی نفت و گاز نیست؛ بلکه سرمایه اصلی مردم شریف ایران است.

وی افزود: اهمیت مقابله با توطئه‌های خانمان برانداز در قالب‌هایی مانند سند ۲۰۳۰ و فعالیت‌های مخربی که با سوءاستفاده از فضای مجازی صورت می‌گیرد روشن می‌شود که در این مورد رئیس شورای عالی فضای مجازی باید جوابگو باشد.

نماینده مردم تهران در مجلس خاطرنشان کرد: یکی از نشانه‌های اعتماد مردم مشارکت آن‌ها در انتخابات است. متاسفانه عملکرد مجلس دهم و دولت در ۷ سال گذشته که ناشی از بدقولی و عدم وفای به عهد بوده صدمه بزرگی به سرمایه اعتماد کشور زده و سطح مشارکت عمومی را به نازل‌ترین حد خود رسانده است.

میرسلیم گفت: با لطف خدا و با نزولات آسمانی در بهار نعمات زیادی نصیب ما شده که اگر به برداشت درست و توزیع مناسب و مصرف بهینه توجه کنیم و جلوی اتلاف و اسراف را بگیریم تقریبا در مورد کالاهای اساسی به خودکفایی نزدیک می‌شویم و بیمی از شرارت آمریکا و سرسپردگانش نخواهیم داشت.

وی افزود: از مجمع تشخیص مصلحت نظام درخواست می‌کنم نتیجه نظارت و ارزیابی خود را درباره اجرای سیاست‌های کلی اقتصاد مقاومتی به اطلاع مجلس شورای اسلامی برساند.

نماینده مردم تهران در مجلس گفت: ورود به فرایندهایی مانند استیضاح و اثبات بی‌کفایتی بیش از سه ماه وقت ارزشمند مجلس شورای اسلامی را گرفته و ما را در گیر حواشی می‌کند و از کارهای اصلی بازمی‌دارد ضمن اینکه آب به آسیاب دشمنان‌مان می‌ریزد، ولی این امر نمی‌تواند عملکرد رئیس مجلس را در معطل گذاردن سؤال نمایندگان از رئیس جمهور توجیه کند. ضمن آنکه بیش از یک ماه است که پاسخ کمیسیون اصل نود را در این باره نداده‌اند و جرم است.

میرسلیم گفت: امروزه بی‌رحمانه‌ترین مالیات غیرمستقیم بر مردم تحمیل شده و سنگین‌ترین فشار را به سه دهک اول یعنی گروه‌های کمتر برخوردار وارد می‌آورد؛ این مالیات ظالمانه ناشی از سقوط ارزش پول ملی است که فقط در سه سال گذشته یک دهم شده است و کمر محرومان را شکسته و آن‌ها را به فلاکت کشانده است؛ دولت برای جبران کسری بودجه مزمن روش‌های ناشایستی را که از همه ساده‌تر، ولی برای مردم فشار بیشتری داشته است انتخاب کرده و آن افزایش نقدینگی و با خلق پول بدون پشتوانه از جمله چاپ اسکناس است.

وی در پایان گفت: با پوزش فراوان از محضر مقام معظم رهبری از ایشان استدعا بلکه التماس می‌کنم که دیگر به درخواست‌های این دولت برای استفاده از صندوق ذخیره ارزی جواب مثبت ندهند، زیرا اصل آن منجر به افزایش نقدینگی و تورم و گرانی می‌شود و عملا نظارت چندانی هم بر نحوه خرج کردن آن وجود ندارد.

نائب رئیس مجلس شورای اسلامی:

دولت دوگانه «سلامت» و «آموزش» را در دوران کرونا به خوبی مدیریت نکرد

سید امیرحسین قاضی‌زاده هاشمی نایب رئیس اول مجلس شورای اسلامی در جمع تعدادی از فرهنگیان پس از استماع مشکلات نظام آموزشی در شرایط کرونا، گفت: همانطور که در این جلسه مطرح شد کیفیت تحصیلی دانش آموزان مهمترین دغدغه این روزهای اولیای دانش آموزان است و مجلس شورای اسلامی نیز باید دغدغه های اولیا و فرهنگیان را از دستگاه های اجرایی کشور پیگیری کند تا بتوانیم به راهکارهای مشخص و کارآمدی برای مقابله با شیوع ویروس کرونا برسیم.

نماینده مردم مشهد و کلات در مجلس شورای اسلامی افزود: برخی می گویند؛ چرا مجلس با تاخیر و پس از بازگشایی مدارس و حضور دانش آموزان در کلاس‌های درس به فکر پیدا کردن راهکار افتاده است، که باید گفت؛ مجلس قوه اجرایی نیست تا بتواند اقدامی کند اما به دولت پیشنهادهایی را داده‌ایم و در نهایت این قوه مجریه است که باید سازوکار اجرایی را تعیین کند و به اجرا برساند. مجلس می تواند از باب وظیفه نظارتی به مسئله تامین سلامت مردم ورود کند.

قاضی زاده هاشمی افزود: اگر دولت قبل از بازگشایی مدارس، نمایندگان مردم در مجلس را طرف مشورت خود قرار می داد شاید بهتر می توانست دو گانه «سلامت» و «آموزش» را مدیریت کند ولی اکنون این دوگانه به خوبی مدیریت نشده است.

نایب رئیس اول مجلس شورای اسلامی در مورد عملکرد وزارت آموزش و پرورش در بازگشایی مدارس بیان کرد: به نظر می‌رسد؛ بازگشایی مدارس به دلیل سهل پنداشتن موضوع، با بی‌برنامه گی و ساده‌انگاری مواجه بود.

وی با اشاره به نامه خود به رئیس جمهور گفت: در نامه‌ای به رئیس جمهور تاکید کردم که این شیوه بازگشایی مدارس، موجب شیوع گسترده ویروس کرونا می‌شود زیرا این ویروس مانند یک مار خزنده است و هر تجمعی می تواند به گسترش بیماری کمک کند و این یک اصل در رابطه با ویروس کووید ۱۹ است که باید جدی گرفته شود.

نایب رئیس مجلس شورای اسلامی با تأکید بر اینکه بدون در نظر گرفتن واقعیت‌های بهداشتی و درمانی با موج سوم بیماری مواجه خواهیم شد، اضافه کرد: اگر حضور دانش آموزان در مدارس با دقت لازم همراه نباشد، با بحرانی خودساخته مواجه خواهیم بود که مشکلات فراوانی را سر راه کشور قرار می‌دهد.

قاضی‌زاده هاشمی با اشاره به بلاتکلیفی دولت در برگزاری کنکور ۹۹ و اتخاذ تصمیمات چندباره که در نهایت منجر به حضور داوطلبان در جلسات کنکور شد، گفت: نحوه عملکرد نظام آموزشی در دوران کرونا و تصمیم‌های چندباره نشان دهنده ضعف در مدیریت سیستم‌های آموزشی است.

وی تصمیم گیری نظام آموزشی در مواجهه با کرونا را ناهماهنگ دانست و گفت: اگر دانشگاه‌ها حضوری می‌شد و مدارس غیر حضوری پذیرفتنی‌تر بود؛ هرچند با حضوری بودن دانشگاه‌ها هم موافق نیستیم.

قاضی‌زاده هاشمی با طرح این سئوال که چرا نحوه برخورد دو سیستم آموزشی مدارس و دانشگاه‌ها با بیماری کرونا هماهنگ نیست؟ اظهار کرد: چرا به اخطارهای دلسوزان حوزه بهداشت و درمان توجه نمی‌شود و اظهارنظرهای کارشناسان سلامت با بی‌تفاوتی مواجه است؟

نایب رئیس اول مجلس شورای اسلامی با بیان اینکه محققان تماس نزدیک برای ابتلا به بیماری را ۱۵ دقیقه تعریف کرده‌اند، گفت: ۱۵ دقیقه زمان برای حضور شخص بدون ماسک در یک تجمع کافی است تا به ویروس به بیماری کرونا مبتلا شود و چون دانش آموزان اساساً ناقلان خاموش هستند، به راحتی افراد مستعد را درگیر کرده و سبب افزایش بیماری در سطح جامعه می‌شوند.

قاضی‌زاده هاشمی تأکید کرد: دانش آموزان به لحاظ شرایط سنی نمیتوانند اصول بهداشتی را با کیفیت لازم رعایت کنند که این خود شرایط ناامنی سلامت جامعه و دانش آموزان را فراهم می کند.

نایب رئیس اول مجلس با اشاره به نزدیک بودن فصل پاییز و رشد بیماری‌های آلرژی‌زا مطرح کرد: در فصول پاییز و زمستان امکان بروز بیماری‌های تنفسی نوپدید دیگر از جمله آنفلوآنزاهای جدید با تغییر ژنتیکی قابل تصور است که شرایط را برای نظام سلامت و مردم سخت‌تر می کند.

نایب رئیس اول مجلس شورای اسلامی با اشاره به نگرانی خانواده‌ها و مسئولان از کیفیت تحصیلی در شرایط کرونا، افزود: از ابتدای شناسایی ویروس کرونا در دنیا و سپس در ایران، دولت فرصت داشت تا زیرساخت‌های لازم برای آموزش غیرحضوری مدارس و دانشگاه‌ها را فراهم کند تا نواقص آن برطرف شود؛ در کنار آن نیز می‌توانست تولید محتوای آموزشی با اساتید مجرب و اهل فن به صورت سراسری محقق کرده و به دانش آموزان ارائه شود.

قاضی‌زاده هاشمی تأکید کرد: پس از ایجاد این زیرساخت‌ها مدارس نیز با رعایت تمامی اصول بهداشتی و حداقل حضور دانش‌آموزان می‌توانست به نمایه‌ای برای رفع اشکالات تبدیل شود.

وی با تصریح اینکه سیاستگذاری برای مقابله با کرونا تابع این اصل است که «هرگونه تجمع برابر با شیوع بیشتر بیماری است»، بیان کرد: رعایت اصول بهداشت همگانی به‌خصوص ماسک زدن و رعایت فاصله اجتماعی می‌تواند بیماری را به حداقل برساند و راه را برای مقاله صددرصدی با ویروس منحوس کووید ۱۹ هموار کند اما متأسفانه نظام آموزش و پرورش در این زمینه خوب عمل نکرده و این امر موجبات نگرانی خانواده‌های دانش آموزان را فراهم آورده است.

هیچ اقدامی برای توزیع سیم کارت رایگان دانش آموزی نشده است

مجتبی یوسفی دا اشاره به دستور رئیس جمهور به وزیر ارتباطات درباره توزیع سیم کارت دانش آموزی برای استفاده دانش آموزان و حضور آن‌ها در شبکه شاد، اظهار کرد: هیچ اقدامی در این راستا در حوزه انتخابیه‌ام و شهرهای دیگر صورت نگرفته است.

نماینده مردم اهواز، باوی، کارون و حمیدیه در مجلس شورای اسلامی با بیان اینکه افزون بر این بسیاری از دانش آموزان در حال حاضر هیچ گونه امکاناتی برای دسترسی به شبکه شاد ندارند، گفت: این موضوع به ویژه در مناطق محروم به وفور دیده می‌شود و این دانش آموزان برای آموزش مجازی نیاز مبرم به تبلت و گوشی تلفن هوشمند دارند.

وی، آمار اعلامی از سوی وزارت آموزش و پرورش مبنی بر عدم دسترسی سه میلیون دانش آموزش به شبکه شاد را مخدوش دانست و گفت: نمی‌توان آمار دقیقی از میزان دسترسی دانش آموزان به شبکه شاد برآورد کرد.

یوسفی تأکید کرد: اخذ تصمیمات غیرعملیاتی از درون ساختمان وزارتخانه‌ها غیر عملیاتی است و اینگونه دانش آموز و خانواده‌ها را با مشکل جدی مواجه می کند.

این نماینده مردم در مجلس یازدهم تأکید کرد: وزارت آموزش و پرورش باید با همکاری سایر وزارتخانه‌ها و نهادها هرچه سریع‌تر ایرادات وارد بر سامانه شاد را برطرف کند و تلاش‌های جدی در جهت ارتقای دسترسی دانش آموزان به شاد داشته باشد. پیگیری موضوع تحویل سیم کارت‌های دانش آموزی به دانش آموزان نیز دیگر مطالبه‌ای است که آموزش و پرورش باید آن را پیگیری کند.

اصلاح قانون تعیین قیمت خرید تضمینی محصولات کشاورزی یک ضرورت است

سید جواد ساداتی نژاد در جریان جلسه علنی امروز مجلس شورای اسلامی و بررسی کلیات طرح دو فوریتی اصلاح قانون تضمین خرید محصولات اساسی کشاورزی بیان کرد: کاری که کمیسیون کشاورزی در خصوص قانون در این طرح انجام داده است عملا اصلاح ساختار قانون برای تعیین قیمت خرید تضمینی محصولات کشاورزی است. کشاورزان و به ویژه گندمکاران از ضعیف ترین اقشار جامعه هستند و در طول این سال‌ها قیمت خرید تضمینی محصولات اساسی کشاورزی مانند گندم در جای تعیین می‌شد که کشاورز در آن حضور نداشت آیا درست است که ما قیمت یک کالا را در شورایی تعیین کنیم که صاحب کالا و یا سازنده آن کالا در آن حضور نداشته باشد؟

وی در ادامه اظهار کرد: در این طرح در ساختار شورای تعیین قیمت تغییراتی ایجاد شده و در این شورا سه کشاورز خبره، سه بخش از تشکل های کشاورزی و سه بخش از دولت حضور دارد و به عبارتی دیگر شورای سه جانبه تشکیل شده است. دولت چندین سال است که قیمت خرید تضمینی محصولات کشاورزی را تعیین می کند اما آیا آن چه که روی کاغذ نوشته می‌شود به درستی امانتداری شده است.

رئیس کمیسیون کشاورزی مجلس شورای اسلامی در ادامه تصریح کرد: وزیر جهاد کشاورزی هر سال قیمتی را تعیین کرده و شورای اقتصاد به آن توجهی ندارد. براساس تبصره ۶ قانون فعلی صراحتا می گوید هیچگاه نرخ خرید تضمینی محصولات نباید کمتر از نرخ تورم تعیین شود. آیا دولت به این قانون عمل می کند.

وی در ادامه تاکید کرد: براساس آمار در سال ۹۵، ۱۰ درصد، در سال ۹۶ دو درصد، در سال ۹۷ صفر درصد و در سال ۹۸، ۳۱ درصد نرخ خرید تضمینی محصولات کشاورزی افزایش یافته است که با نرخ تورم هیچ سنخیتی ندارد. شورای اقتصاد به قانون عمل نکرده است.

وی در ادامه با تاکید بر این که قیمت خرید تضمینی باید متناسب با هزینه‌های واقعی تعیین شود بیان کرد: کشاورزان ما به ویژه گندمکاران از ضعیف ترین اقشار جامعه هستند. چرا زمانی که می‌خواهیم قیمت خرید تضمینی تعیین کنیم می گوییم ارز نداریم اما زمانی که نیاز به واردات داریم گندم را با چندین برابر قیمت به کشور وارد می کنیم؟ در این سال‌ها ما هر باری که از وزیر کشاورزی پرسیدم چرا قیمت خرید گندم واقعی تعیین نشده است یک نامه از جیب خود درآورد و به ما گفت که بنده به آقای نوبخت و شورای اقتصاد نامه نوشتم اما آنها قیمت دیگری تعیین کردند. براساس این طرح وزیر جهاد کشاورزی شخصا مسئول بوده و در صورت هر گونه کوتاهی باید به مجلس پاسخگو باشد. اصلاح قانون تعیین قیمت خرید تضمینی محصولات کشاورزی ضرورت داشته و به امنیت غذایی کشور کمک می کند.

رییس جمهور در خصوص اداره وزارت صمت توسط سرپرست به مجلس پاسخ دهد

علیرضا نظری نماینده مردم خمین در مجلس در نطق میان دستور جلسه علنی امروز گفت: به خوبی واقفیم که مشکلات اصلی شهرها و روستاهای کشور آبرسانی، برق رسانی و توسعه راه های مواصلاتی نیست چرا که نظام جمهوری اسلامی به رغم همه محدودیت ها توانسته است اکثر این زیرساخت ها را فراهم کند، نیاز امروز کشور افزایش بهره وری در حوزه های مختلف با استفاده از ظرفیت های جوانان در پیاده سازی هزاران طرح دانش بنیان، ایجاد زنجیره ارزش افزوده در تولیدات کشور به جای خام فروشی و تاراج منابع حیاتی کشور، نجات کشور در قطع زنجیره دلالان بی رحم و زیاده خواه از تولید تا مصرف، از صادرات تا واردات و حمایت جدی از تولید و تولیدکننده در مسیر صدور مجوزها، تهیه مواد اولیه، تخصیص منابع ارزی، تأمین سرمایه در گردش خرید تضمینی محصولات و همچنین تسهیل فرایند صادرات مازاد بر نیاز کشور است.

وی افزود: راه نجات کشور فعال عمل کردن مجلس شورای اسلامی از طریق اصلاح ریل های کشور در حوزه های اقتصادی، فرهنگی و اجتماعی با تلاش نمایندگان و با کمک مرکز پژوهش های مجلس است، مهم تر از آن احیای نقش نظارتی مجلس، نظارت بر رعایت اصول قانون اساسی به عنوان میثاق ملی و قوانین مصوب است، چرا دولت اصل ۱۳۵ قانون اساسی را زیر پا گذاشته و چرا مجلس ملاحظه کاری می کند؟

این عضو کمیسیون کشاورزی مجلس بیان کرد: آقای رییس جمهور باید به مجلس فراخوانده شده و توضیح دهد که چرا وزارتخانه مهمی همچون صمت که ترکیبی از چند وزارتخانه ادغام شده است، با سرپرستی اداره می شود؛ آن هم وزارتخانه ای که مسئولیت مستقیم را در حوزه صنعت کشور مثل واردات، صادرات، گمرک، انبارها، تخلیه کالا، انتقال به داخل کشور، توزیع کالا، قیمتگذاری، نظارت بر قیمت ها، تأمین مواد اولیه کارخانجات و مراکز تولیدی و تأمین نهاده های دامی کشور را بر عهده دارد، بر کسی پوشیده نیست که سرپرست در وزارتخانه یعنی مسئول فاقد تعهد و غیرپاسخگو یعنی مدیری که تکلیفش نه با خود مشخص است، نه با زیرمجموعه خود نه با سازمان و نه با مجلس.

کوتاه

اقدامات شستا به جهت شفافیت مدیریتی یک الگو است

احسان خاندوزی نماینده تهران، ری، شمیرانات، اسلامشهر و پردیس در مجلس شورای اسلامی درباره ارزیابی خود از عملکرد مدیران و مسئولان شستا پس از مطالعه گزارش عملکرد اقتصادی درون شستا، گفت: با توجه به ابعاد و گستردگی جغرافیایی این هلدینگ شاخص‌ساز بازار سرمایه که در حوزه‌های مختلف اقتصادی دارد، بحث و نقدهای متعددی در حوزه اقتصادی مطرح بوده و همچنان هم مطرح است، اما در حوزه عملکرد مدیریتی شستا، نظم‌بخشی اداری، شفافیت اطلاعات مدیریتی و ایجاد سامانه‌های نظارت برخط، اقدامات چشمگیری انجام شده بود که با تفضیل و با جزئیات زیادی همزاه است.

نایب رئیس اول کمیسیون اقتصادی مجلس با بیان اینکه ارزیابی بنده پس از شنیدن توضیحات مسئولان مذکور این بود که آن اقدامی که شستا در حوزه شفافیت و سامانه‌های اطلاعات مدیریتی یا به اصطلاح داشبوردهای مدیریتی شستا انجام داده، می‌تواند یکی از الگوهای پیشرو در زمینه (هوش تجاری – BI) به شمار بیاید، افزود: این اقدامات عواید و ثمرات زیادی دارد از جمله اینکه به مدیران این امکان را می‌دهد که به شکل برخط به زیرمجموعه خود نظارت کنند و شاخص عملکردی روزانه آنها در پیش چشم مدیر هلدینگ اقتصادی به نمایش در آید.

وی تصریح کرد: همچنین تمام دارایی‌ها اعم از دارایی‌های غیر منقول، مستغلات و تعهدات و قراردادهای منعقده و شکایت‌های واصله‌ای که در مجاری آن و قضایی در حال پیگیری است، در دسترس است.

نائب رئیس اول کمیسیون اقتصادی مجلس شورای اسلامی، اضافه کرد: داشبورد مدیرانی که در شرکت‌های زیرمجموعه مشغول مدیریت هستند و صلاحیت‌های مدیریتی آنها و داشبورد نظارت‌های مالی مبنی بر دریافت‌ها و پرداخت‌های مالی که در اختیار دارند، به طور جداگانه در شرکت‌های تابعه انجام می‌شود و تمامی این موارد از طریق یک شبکه به هم پیوسته قابل رصد و نظارت است.

خاندوزی تاکید کرد: کاری که شستا در طول سال گذشته در این زمینه انجام داده جای تقدیر دارد و امکان نظارت خیلی خوبی را برای نهادهای نظارت کشور فراهم می کند.

وی افزود: اقدامات شستا به جهت شفافیت مدیریتی یک الگویی است که به نظر می‌رسد سایر هلدینگ‌ها و نهادهای عمومی غیر دولتی و شرکت‌های دولتی کشور می‌توانند از این الگو بهره بگیرند.

نائب رئیس اول کمیسیون اقتصادی مجلس شورای اسلامی گفت: انتظار می‌رود با فراگیر شدن چنین مدلی از سامانه‌های هوشمند اقتصادی درجه سواستفاده، تخلفات مالی، امضاهای طلایی و مفاسد اقتصادی در زیرمجموعه هلدینگ‌های اقتصادی کاهش پیدا کند و یک گام بلند در مبارزه با فساد و شفافیت برداشته شود.

مناطق فاقد زیرساخت نسخه نویسی الکترونیک باید خدمات آفلاین دریافت کنند

سید محمد پاکمهر ه الکترونیکی شدن نسخه‌های بیمه تامین اجتماعی از ۳۰ مهر اشاره کرد و گفت: در جلسه کمیسیون بهداشت و درمان با مدیر عامل سازمان تامین اجتماعی مقرر شد، نسخه‌های بیمه تامین اجتماعی از آخر مهر ماه به صورت الکترونیکی اجرا شوند که بی تردید بسیاری از نواقص و مشکلات دفترچه بیمه کاغذی را رفع می کند.

نماینده مردم بجنورد، مانه و سملقان، گرمه و جاجرم و راز و جرگلان در مجلس شورای اسلامی، با بیان اینکه هیچ یک از اعضای کمیسیون بهداشت با الکترونیکی شدن نسخه‌های بیمه تامین اجتماعی در کشور مخالف نیست، تاکید کرد: ما معتقدیم زیرساخت لازم برای الکترونیکی شدن دفترچه بیمه در سراسر کشور فراهم نیست. به عنوان مثال در سیستان و بلوچستان و خراسان شمالی هنوز زیرساخت‌های اینترنتی دایر نشده و امکان الکترونیکی شدن دفترچه بیمه در این مناطق وجود ندارد.

عضو هیات رئیسه کمیسیون بهداشت و درمان مجلس شورای اسلامی، با تاکید بر مزیت‌های فراوان نسخه‌ی الکترونیک افزود: بسیاری از کشورها نسخه الکترونیک را زمانی اجرا کردند که زیرساخت آن در تمامی نقاط کشورشان فراهم نبود و سپس در یک بازه کوتاه طرح مذکور را تکمیل کردند. از این رو در کشور ما هم ابتدا این طرح باید اجرا شده و تا زمان دایر شدن اینترنت در مناطقی که زیرساخت ندارند خدمات به صورت آفلاین با همان دفترچه کاغذی ارائه شود تا نارضایتی مردم را هم به همراه نداشته باشد.

آئین نامه اخلاقی روزنامه اقتصادآینده را در سایت اقتصادآینده بخوانید www.eqtesadayandeh.ir

اقتصاد آینده

روزنامه اقتصادی- اجتماعی

www.eqtesadayandeh.ir

پنج شنبه | ۲۷ شهریور ۱۳۹۹ | ۲۸ محرم ۱۴۴۲ | ۱۷ سپتامبر ۲۰۲۰

صاحب امتیاز و مدیرمسئول: هادی دریس
سردبیر: حامد دریس
دبیراقتصادی: علی عربی
دبیر اجتماعی: سید مصطفی موسوی
صفحه آرایی: موسسه مطبوعاتی ندای وطن
امور استانها: سمیه زارعی
زیر نظر شورای سیاستگذاری
ایمیل: info@eqtesadayandeh.ir
سایت: www.eqtesadayandeh.ir
چاپ: شاخه سبز

آدرس: اصفهان، خیابان لاله ایستگاه عوارضی جنب بانک ملت پلاک ۹۷۰
کدپستی: ۸۱۴۹۹۱۵۳۷۵
تلفکس: ۳۴۴۵۷۱۵۰
ارتباط مردمی: ۰۹۱۲۲۵۲۷۴۲۶
فروش اینترنتی: سایت جار، پیشخوان و سایت روزنامه
عضو شرکت تعاونی مطبوعات ایران
عضو انجمن صنفی مدیران رسانه

@EQTESADAYANDEH
@EQTESADAYANDEH
EQTESADAYANDEH.IR

گزارش روز

هشدار سازمان امور مالیاتی درباره معاملات صوری

مودیان متخلف قضایی می‌شوند



رئیس کل سازمان امور مالیاتی کشور نحوه رسیدگی به صورت حساب‌های غیرواقعی در اقتصاد را به منظور دریافت مالیات مشخص کرد.

امیدعلی پارسا رئیس کل سازمان امور مالیاتی کشور نحوه رسیدگی به صورت حساب‌های غیرواقعی در اقتصاد را به منظور دریافت مالیات مشخص کرد. در این مقرر تاکید شده با فراخوان مودی فرصت یک ماه به منظور اعلام خریدار و فروشنده در معاملات داده شود.

رئیس کل سازمان امور مالیاتی در این مرقومه اعلام کرده در صورت عدم معرفی یا شناسایی اطلاعات خریدار و فروشنده، وفق ماده ۲۷۴ که مربوط به مجازات در محاکم قضایی است، استفاده شود.

در این بخشنامه آمده است: پیرو بخشنامه شماره ۲۳/۹۵/۲۰۰ مورخ ۲۸/۲/۱۳۹۹ موضوع نحوه رسیدگی به صورت حساب‌های غیرواقعی، ضمن تاکید بر اجرای مفاد بخشنامه فوق در حسابرسی‌های مالیاتی کلیه سنوات علی الخصوصی سال‌های ۱۳۹۷ و ۱۳۹۸ ادارات امور مالیاتی می‌بایست بادعوت از مودی مورد حسابرسی از وی درخواست نمایند اسامی خریداران و فروشندگان واقعی را که اسامی آن‌ها در اسناد و مدارک تسلیمی اعلام نشده، ارائه نماید.

بدیهی است در راستای این بند همکاری لازم با مودی مورد حسابرسی به عمل آمده و مهلت کافی حداکثر یک ماه برای ارائه اسامی خریداران و فروشندگان واقعی مدنظر قرار گیرد و با رعایت مفاد بخشنامه مذکور به شرح زیر اقدام شود.

هرگاه بر اساس مدارک و مستندات ارائه شده توسط مودیان واقعی (خریدار و فروشنده یا مودیان فاقد اعتبار مالیاتی مودیان صوری بعنوان خریدار با فروشنده) و با اطلاعات واصله از سایر اشخاص مشخص شود مودی واقعی نسبت به خرید از مودیان فاقد اعتبار مالیاتی مودیان صوری با فروش به آن‌ها اقدام نموده است، در اینصورت ادارات امور مالیاتی مکلفند:

۱- نسبت به عدم پذیرش اعتبار مالیاتی خرید از مودیان فاقد اعتبار مالیاتی اقدام نمایند. مگر اینکه مودی نسبت به معرفی فروشنده واقعی اقدام نماید و در صورت مطالبه و پس از وصول مالیات و عوارض ارزش افزوده خرید مذکور از فروشنده واقعی، مبالغ پرداختی برای خریدار واقعی اعتبار مالیات بر ارزش افزوده محسوب می‌شود. همچنین می‌بایست در مواردی که قبلا نسبت به پذیرش اعتبار خرید از مودیان فاقد اعتبار اقدام نموده مجددا نسبت به مطالبه مالیات تا سقف اعتبار غیر واقعی پذیرفته شده از خریدار واقعی با توجه به عدم پرداخت مالیات و عوارض در زمان خریداران اقدام نمایند.

هشدار سازمان امور مالیاتی درباره معاملات صوری/مودیان متخلف قضایی می‌شوند

۲- با توجه به عدم صدور صورتحساب به نام خریدار واقعی، نسبت به مطالبه جریمه عدم صدور صورتحساب موضوع مواد ۱۶۹ مکرر قانون مالیات‌های مستقیم مصوب ۲۷/۱۱/۱۳۸۰ و ۱۶۹ قانون مالیات‌های مستقیم مصوب ۳۱/۴/۱۳۹۴ حسب مورد و همچنین بند ۲ ماده ۲۲ قانون مالیات بر ارزش افزوده اقدام نمایند.

۳- نسبت به مطالبه جریمه عدم ارسال فهرست معاملات خرید با فروش موضوع مواد ۱۶۹ مکرر قانون مالیات‌های مستقیم مصوب ۳۷/۱۱/۱۳۸۰ و ۱۶۹ قانون مالیات‌های مستقیم مصوب ۳۱/۴/۱۳۹۴ حسب مورد نسبت به معاملات با مودیان صوری اقدام نمایند.

۴- با عنایت به موافقت وزیر محترم امور اقتصادی و دارایی با تفویض بخشودگی جرایم مودیان موضوع این بخشنامه به سازمان امور مالیاتی کشور در اجرای بند (۳) مصوبات چهل و هشتمین جلسه شورای عالی هماهنگی اقتصادی مورخ ۱۳/۲/۱۳۹۹ جرایم مقرر در قوانین مالیات‌های مستقیم و مالیات بر ارزش افزوده برای عملکرد سال‌ها و دوره‌های مالیاتی ۱۳۹۵ و به بعد این گونه مودیان که نسبت به معرفی خریداران با فروشندگان واقعی اقدام نمایند، مشمول بخشودگی جرایم موضوع دستورالعمل شماره ۵۰۹/۹۹/۲۰۰ مورخ ۲۰/۰۳/۱۳۹۹ نخواهند بود و در صورت همکاری صرفا نسبت به درصد اعلام اسامی خریداران و فروشندگان واقعی از اشخاص فاقد اعتبار مالیاتی مودیان صوری او در اجرای مفاد ماده ۱۹۱ قانون مالیات‌های مستقیم با رعایت مفاد دستورالعمل مذکور مشمول بخشودگی جرایم قوانین مالیات‌های مستقیم و مالیات بر ارزش افزوده و نسبت به درصدهای اعلام شده در دستورالعمل فوق الذکر خواهند بود. همچنین در خصوص جرایم سال‌های قبل از ۱۳۹۵ نیز بخشودگی جرایم در اجرای ماده ۱۹۱ قانون مالیات‌های مستقیم تا سقف اعتبار درصدهای تعیین شده و با رعایت مفاد دستورالعمل مذکور به مدیر کل امور مالیاتی تفویض می‌شود.

۵- در صورت عدم معرفی خریدار و فروشنده واقعی تمام یا بخشی توسط اینگونه مودیان برای معاملات سال‌های ۱۳۹۵ و به بعد، ادارات کل امور مالیاتی مکلفند نسبت به معاملات غیر واقعی در اجرای مقررات مواد ۲۳۰ و ۲۷۴ قانون مالیات حسب مورد در اجرای شیوه نامه شماره ۵۷/۹۷/۲۰۰ مورخ ۱۶/۴/۱۳۹۷ اقدام نمایند.

۶- در صورت شناسایی با معرفی فروشنده با خریدار واقعی، ادارات امور مالیاتی با رعایت مقررات نسبت به مطالبه مالیات از مودی واقعی اقدام نمایند.

هشدار سازمان امور مالیاتی درباره معاملات صوری/مودیان متخلف قضایی می‌شوند

۷- مسئولیت اجرای دقیق این بخشنامه و بخشنامه شماره ۲۳/۹۹/۲۰۰ مورخ ۲۸/۲/۱۳۹۹ با مدیران کل امور مالیاتی می‌باشد و ادارات کل امور مالیاتی مکلفند اقدامات انجام شده در اجرای بخشنامه‌های فوق را به صورت ماهانه در سامانه‌ای که برای این منظور توسط معاونت فناوری‌های مالیاتی ایجاد می‌شود وارد نمایند.

۸- معاونت فناوری‌های مالیاتی موظف است با استفاده از داده‌ها و اطلاعات پایگاه‌های اطلاعاتی سازمان نسبت به شناسایی سیستمی مودیانی که معامله (خرید یا فروش) آن‌ها با اشخاص فاقد اعتبار مالیاتی (مودیان صوری) می‌باشد، اقدام و فهرست آن را جهت بهره‌برداری ادارات امور مالیاتی در سامانه قرار دهد.

۹- دادستانی انتظامی مالیاتی و در مبارزه با فرار مالیاتی و پولشویی مکلف است ضمن نظارت بر حسن اجرای مفاد بخشنامه‌های فوق، نحوه اجرای آن را به معاونت حقوقی و فنی مالیاتی سازمان گزارش نمایند.

قاب آخر



بازدید گروه‌های جهادی مدرسه ساز

عکس: مهدی مریزاد

صبح سه‌شنبه ۵۲/۶/۹۹ گروه‌های جهادی مدرسه ساز، همراه اصحاب رسانه وضعیت مدارس تهران را از نزدیک مشاهده و بررسی کردند. در تور گروه‌های جهادی مدرسه‌ساز، از مدرسه‌ای قدیمی و نامدار، دو مدرسه فرسوده و یک مدرسه‌ی نوساز که با همت خیرین ساخته شده بازدید شد.

سهم هرارگان در بازار سیاهِ ۲۵ میلیارد دلاری قاچاق چقدر است؟

مشروطی در مبارزه با قاچاق



میزان قاچاق کالا در کشور هنوز هم به دلیل عملکرد نامطلوب دستگاه‌های مسئول، به بنیان‌های اقتصاد و تولید کشور آسیب وارد می‌کند و امروزه از جمله مهم‌ترین معضلات کشور در حوزه‌ی اقتصادی به شمار می‌رود.

مرصاد قربان‌نژاد؛ گزارش تحقیق و تفحص مجلس حکایت از این دارد که دستگاه‌های ذی‌ربط به ۴۰ تکلیف خود درباره مبارزه با قاچاق عمل نکرده و ۷۰ تکلیف را به صورت ناقص انجام داده‌اند که ضعف عملکرد این دستگاه‌ها در مبارزه با قاچاق را نشان می‌دهد.

میزان قاچاق کالا در کشور هنوز هم به دلیل عملکرد نامطلوب دستگاه‌های مسئول، به بنیان های اقتصاد و تولید کشور آسیب وارد می کند و امروزه از جمله مهم ترین معضلات کشور در حوزه ی اقتصادی به شمار می‌رود. گزارش تحقیق و تفحص مجلس نیز از عملکرد فوق‌العاده ضعیف ارگان های ذیربط حکایت دارد.

نکته ای که باید به آن توجه داشت این است که حجم و دامنه قاچاق در ایران، بسیار بالا بوده و این تهدید اقتصادی تمامی مناطق کشور را در برگرفته است. یک تهدید تمام عیار، که نظام حاکم را از دستیابی به اهداف خود باز داشته و با مشکل مواجه می کند. بدیهی است که قاچاق تحت تاثیر عوامل متعددی است که برخی از این عوامل بیش از سایرین نقش آفرین هستند؛ تعرفه بالای کالا، بیکاری در جامعه، عدم توسعه یافتگی مناطق مرزی، کم خطر بودن قاچاق، مناطق آزاد، بازارهای مرزی، قوانین بازرگانی، فساد اداری، تورم بسیار بالا و ... همگی عوامل تاثیرگذار بر قاچاق در کشور هستند. پدیده ای که در مقابل تولید و اشتغال قرار داشته و باعث رانت، عدم تعادل قیمت کالا، ازبین رفتن بازار کار و ناکارآمد نظام اقتصادی کشور شده است.

با وجود چنین عواملی که به کرات در خصوص آن صحبت شده اما همچنان در امر مبارزه با قاچاق پیشرفت چشمگیری رخ نداده است. گزارش تحقیق و تفحص مجلس از ستاد مبارزه با قاچاق کالا و ارز نیز حکایت از این دارد که عملکرد کلی دستگاه های مرتبط با این تهدید ملی بسیار ضعیف بوده است در این گزارش ، که در اخرین روز های مجلس دهم قرائت شد، نمره ۲۶ دستگاه دخیل در امر مبارزه با قاچاق براساس گزارش نهایی این کمیته اعلام شد.

بر اساس این گزارش نمره اتاق بازرگانی ۲.۵ از ۲۰، گمرک ۳.۱ از ۲۰، وزارت امور اقتصاد و دارایی ۳.۵ از ۲۰، دبیر خانه شورایعالی مناطق آزاد و ویژه اقتصادی ۴.۵ از ۲۰، اتاق اصناف ایران ۵ از ۲۰ و وزارت امور خارجه ۶.۳ از ۲۰ است.

با وجود اینکه چند ماهی از تب و تاب اولیه و جنجال های این گزارش گذشته است اما هنوز هم عملکرد این دستگاه‌ها مورد بررسی قرار نگرفته تا به زوایای پنهان این گزارش پرداخته شود و گامی موثر در جهت حل این مانع تولید و اشتغال برداشته شود.

اتاق بازرگانی، وزارت اقتصاد، گمرک ایران و دبیرخانه مناطق آزاد نمرات بسیار عجیب طی تحقیق و تفحص انجام شده از سوی کارگروه مجلس کسب و کرده‌اند. نمراتی که حکایت از آن دارد این ارگان ها حتی با مبانی اولیه مبارزه با قاچاق در مجموعه خود آشنایی ندارند. اما براستی نقش این مجموعه ها در امر مبارزه با قاچاق چیست؟

در این گزارش و گزارش های بعدی به بررسی نقش دستگاه های دخیل در این موضوع پرداخته خواهد شد. بررسی که باید توسط قوای سه گانه کشور صورت می گرفت اما گویا قاچاق یک بار دیگر، به فراموشی سپرده شده است.

اتاق بازرگانی و قاچاق

به موجب ماده ۲ قانون اتاق بازرگانی و صنایع و معادن جمهوری اسلامی ایران، اتاق بازرگانی ایران موسسه ای غیر انتفاعی است که دارای شخصیت حقوقی و استقلال مالی است. این تشکل، برای ایجاد هماهنگی و همکاری میان بازرگانان و صاحبان صنایع و معادن، در مراکز تجاری مهم مملکتی، بر حسب تقاضای تجار و پیشنهاد وزارت اقتصاد ملی و با تصویب دولت بوجود می آید.

مطابق قانون، یکی از مهمترین وظایف اتاق بازرگانی صدور کارت عضویت بازرگانی بوده که خود یکی از عوامل اصلی قاچاق در کشور است. اتاق بازرگانی موظف بوده با همکاری با وزارت صمت و ستاد مبارزه با قاچاق کالا و ارز، کارت های بازرگانی کشور را ساماندهی نموده و از قاچاق و فرار مالیاتی جلوگیری نماید. اما در انجام همین وظیفه اتاق بازرگانی کوتاهی نموده تا نمره بسیار ضعیف ۲,۵ را از کمتیه بررسی تحقیق و تفحص مجلس دریافت نماید.

حمیدرضا دهقانی نیا، سخنگوی اسبق ستاد مبارزه با قاچاق در این خصوص گفت: «۲۸ هزار میلیارد فرار مالیاتی وجود دارد که این موارد به خاطر صدور کارت های یکبار مصرف و یا همان کارت های اجاره ای بازرگانی است؛ آیا به کسی که واجد شرایط داشتن شناسنامه نیست باید شناسنامه داد. اتاق بازرگانی فقط ۶۰۰۰ کارت اجاره ای صادر کرده است.»

دهقانی در بخش دیگری از صحبت های خود گفت: «اتاق بازرگانی باید ۱۳ شرط در فرایند احراز صلاحیت برای صدور کارت بازرگانی را انجام دهد اما ۷ شرط آن را به درستی انجام نمی دهد. اتاق استعلام خیلی از این موارد را با درخواست مکتوب و به صورت سنتی انجام می دهد. اتاق دو سال قول داده که استعلام کارت پایان خدمت را به صورت الکترونیکی انجام بدهد، اما هنوز انجام نداده است؛ با این اوصاف می توان نتیجه گرفت اتاق بازرگانی در استعلامات خود فوق العاده ضعیف عمل کرد است.»

نکته جالب اینجاست که مطابق با صحبت های سخنگوی اسبق ستاد مبارزه با قاچاق، این ستاد بارها درخواست جلسه برای هماهنگی و اصلاح سامانه‌ها و روندها در صدور کارتها با اتاق را داشته اما اتاق بازرگانی در این جلسات شرکت نکرده است.

محمد حسن شمس فرد، از صادر کنندگان خشکبار و فعالان اقتصادی به قاچاق قانونی توسط کارت‌های بازرگانی اشاره کرد و گفت: «یک عده با کارت بازرگانی قانونی تجار دیگر، کالا صادر می کنند و در خارج از مرز ایران بارنامه را عوض کرده و ارزی وارد کشور نمی کنند، این یک نوع قاچاق قانونی است که ربطی به صادر کنندگان ندارد؛ درواقع این تخلف صادر کننده نیست و یک عده در این میان دچار تخلف می شوند و ما بارها این تخلف را به دولت گوشزد کرده ایم اما دولت توجهی نمی کند.»

در ماه های اخیر ستاد مبارزه با قاچاق و اتاق بازرگانی ایران فرایند سابق که مسبب مشکلات و معضلات فراوانی بود را تغییر داده است. مطابق با مصوبه این ستاد معامله و بهره برداری با کارت‌های بازرگانی ممنوع و مشمول مجازات است. حال باید دید آیا در عمل چنین مصوبه‌ای توانایی حل این معضل بزرگ را خواهد داشت؟ آیا بر روند اجرای این مصوبه نظارت خواهد شد؟

گمرک و قاچاق

گمرک ایران به عنوان مرزبان اقتصادی کشور با وجود توسعه خدمات الکترونیکی و تهیزات ایکس ری و راه اندازی یک سری سامانه هنوز هم نتوانسته بخش قابل توجهی از قاچاق را کاهش داده و تحول اساسی در این حوزه نظارتی ایجاد نماید. گزارش و نمره‌ای که از سوی هیئت تحقیق و تفحص تخمین زده شده نیز گویای این واقعیت انکارناپذیر است.

نکته عجیب در خصوص گمرک این است که این ارگان تعاریف جدیدی از قاچاق ارائه داده و قوانین موجود در کشور را به گونه ی دیگری تفسیر می نماید. این نهاد فقط کالاهای ممنوعه از قبیل مشروبات الکی را قاچاق دانسته و هر گونه کم اظهاری و اظهار خلاف واقع را شامل موارد قاچاق نمی داند. در صورتی که مطابق قانون هر گونه کم اظهاری و اظهار خلاف واقع قاچاق محسوب می شود اما در گمرک جمهوری اسلامی ایران چنین قانون وجود خارجی نداشته و اگر وارد کننده‌ای این دو امر خلاف مقررات را مرتکب شده به راحتی با پرداخت جریمه اندکی می تواند کالای خود را ترخیص نموده و به کشور وارد نماید در صورتی که چنین کالایی قاچاق محسوب می شود. داستان وقتی جالب تر می شود که در کشور موسسات حقوقی متفاوتی در این خصوص در حال ارائه خدمات هستند.

این موسسات حقوقی در سایه نبود نظارت صحیح و ضعف قانون، به شکل کاملا علنی اقدام به تبلیغ اظهار خلاف واقع و کم اظهاری نموده و براساس تفسیر مواد قانونی و تبصره ها از جانب خود به پدیده شوم قاچاق دامن زده اند. موسسات حقوقی براساس مواد ۲۶۸ و ۲۶۹ و ۲۷۰ مجلس شورای اسلامی کم اظهاری و اظهار خلاف واقع را مشمول جریمه دانسته‌اند.

نکته جالب و عجیب در خصوص الحاقیه ماده ۲۶۸ آیین نامه اجرایی قانون امور گمرکی اینجاست که این قانون در ۱۳۶۰/۱۰/۱۴ به مدت سه سال در دوره ریاست مرحوم رفسنجانی تصویب شده بود.

داود گودرزی، دبیر ستاد مبارزه با مفاسد اقتصادی در این خصوص اعلام کرد: «حرف عجیبی از مسئول گمرک می‌شنویم که قاچاق از مبادی رسمی نداریم، اما این حجم قاچاق در مغازه‌های مختلف و بازار از کجا می آید؟ قانون می گوید هر فعل یا ترک فعلی که منجر به عدم رعایت تشریفات قانونی ورود کالا به کشور شود قاچاق است ولی گمرک تعریف را عوض می کند که کم‌اظهاری‌ها و خلاف اظهارها تخلف است و قاچاق نیست! متاسفانه گمرک وظایف قانونیش را امر قاچاق درست انجام نمی دهد.»

علاوه بر دبیر ستاد مبارزه با مفاسد اقتصادی، بسیاری از رسانه ها انتقادهای جدی از اصلی ترین گذرگاه قاچاق کشور مطرح نمودند اما هنوز هم پاسخ روشنی از مسئولان ذی‌ربط در این خصوص داده نشده است. دستگاهی که علاوه بر تلاش به منظور ترخیص کالا در حداقل زمان ممکن موظف است وظایف نظارتی خود در برخورد با تخلفاتی همچون قاچاق را به درستی انجام دهد. در صورتی که در عمل چنین نبوده است. حالا باید منتظر ماند و دید آیا مسئولان دستگاه مذکور پاسخ روشنی برای این وضعیت نامطلوب دارند یا خیر؟

بیش از ۲۶ دستگاه در تعامل و همکاری با ستاد مبارزه با قاچاق کالا و ارز، در این زمینه مسئولیت دارند و همانطور که مشخص است عدم انجام وظیفه و عدم همکاری هریک از آن‌ها می تواند به کلی فرآیند مبارزه با قاچاق را مختل نماید. علاوه بر این هماهنگی بین دستگاه‌های فوق نیز از مواردی است که برای از بین بردن خلأهای موجودِ مورد استفاده‌ی قاچاقچیان، لازم و ضروری است.

مبارزه با قاچاق کالا و ارز نیاز به جلسات و برگزاری همایش های مختلف نداشته بلکه نیازمند اراده قوی بوده که این اراده و ممارست هنوز هم در ارگان های دخیل مشاهده نشده است. جا دارد نمایندگان مجس و قوه قضاییه به شکل جدی به کم کاری ارگان های مربوطه در این خصوص پرداخته و هر چه سریع تر این تهدید ملی را مهار نمایند.

در گزارش بعدی به سایر دستگاه ها دخیل در امر مبارزه با قاچاق پرداخته خواهد شد.

یادداشت

هر دم از برجام بری می‌رسد

محمد نوری‌پور؛ ماجرا بر می گردد به سال ۱۳۹۴ که طی سلسه جلسات چندین ساله و طولانی بالاخره توافق هسته‌ای و برجام به امضا رسید. احتمالا اتفاقات آن زمان ها را در خاطر داریم که توافق هسته‌ای یک طرف قضیه بود و در بوق و کرنا کردن دولت که برجام این است و آن است طرف دیگر....

اما گذشت زمان ثابت کرد که برجام نافرجام نه این بود و نه آن...

از همان ابتدای تصویب برجام استراتژی دولت این شد که مبادا بهانه‌ای به دست آمریکا بدهیم تا علیه ما استفاده کند. با همین استراتژی هر اتفاقی در سطح بین المللی و مرتبط با برجام می‌افتاد دولت را در خوابی ناز می‌دیدیم و اینجاست که می گویند کسی که خودش را به خواب زده نمی‌توان بیدار کرد.

ضعف دیپلماسی و استراتژی بهانه زدایی دولت تا جایی پیش رفت که رییس دولت در تیرماه ۹۵ (یک سال پس از برجام) صراحتا اعلام کرد که باید از بعضی از شعارهای خود چشم بپوشیم که مبادا بهانه‌ای دست آن‌ها بدهیم.

آنقدر در برابر نقض‌های مکرر برجام و اعمال تحریم‌های مختلف توسط آمریکا سکوت پیشه کردیم که کار تا جایی پیش رفت که «نیکی هیلی» نماینده آمریکا در سازمان ملل گفته بود که اگر ما از برجام خارج شویم ایران از برجام خارج نمی‌شود؛ به عبارت دیگر آن‌ها از خواب شیرین دولت و عدم واکنش ایران نسبت به مسائل مطلع بودند و با این وجود برنامه‌ریزی می کردند.

خلاصه این ماجراها گذشت و در اردیبهشت ۱۳۹۷ آمریکا رسما از برجام خارج شد و روسیاهی‌اش ماند برای حضرات، اما همچنان هم دولت قصد نداشت از خواب شیرین بی خیالی بیدار شود و این سند ننگین و پرنقص را جز افتخارات خود می‌دانست و به آن می‌بالید.

هم زمان با نهایی شدن و امضای برجام، قطعنامه ۲۲۳۱ سازمان ملل به تصویب رسید که مطابق با آن تحریم‌های هسته‌ای ایران تعلیق شدند و بنا شد که تحریم‌های تسلیحاتی ۵ سال بعد از آن یعنی امسال و تحریم‌های موشکی ۸ سال بعد از آن یعنی ۳ سال بعد لغو شوند.

اما اصل قضیه این جاست که آمریکا در تلاش است که تحریم‌های تسلیحاتی ایران را که در ۲۷ مهر ماه به پایان می‌رسد تمدید کند و برای این کار اخیرا پیش نویس قطعنامه‌ای را به شورای امنیت ارائه کرد؛ اما این پیش نویس با ۲ رای موافق، ۱۱ رای ممتنع و ۲ رای مخالف نتوانست به حد نصاب برسد و رای نیاورد.

اما این شیطان بزرگ دست بردار نیست و اکنون در تلاش است تا با فعالسازی مکانیسم ماشه به هدف خود برای تمدید تحریم‌ها برسد.

مکانیزم ماشه (اسنپ بک) روندی در برجام و قطعنامه ۲۲۳۱ است که طبق آن هر کشوری که نسبت به نقض عهد یکی از طرفین شاکی باشد می تواند شکایت خود را به کمیسیون مشترک برجام (که وظیفه نظارت بر برجام را دارد) ارائه کند. چنانچه ظرف ۳۰ روز موضوع مورد شکایت حل نشود، شاکی می تواند پای شورای امنیت را به موضوع باز کند و شورای امنیت هم تنها ۳۰ روز مهلت دارد تا برای ادامه تعلیق و یا تمدید تحریم‌ها قطعنامه‌ای صادر کند. اگر شورای امنیت در این مدت ۳۰ روزه به جمع بندی نرسد تحریم‌ها به صورت خودکار تمدید شده و باز می گردند.

اما بر خلاف روال معمول، آمریکا با دور زدن کمیسیون مشترک، شکایت و درخواست خود برای فعالسازی مکانیسم ماشه را در ۳۰ مرداد به مرحله شورای امنیت رسانده و این شورا تنها تا ۳۰ شهریور برای تصمیم گیری مهلت دارد و در صورت عدم تصمیم گیری، مکانیزم ماشه فعال می‌شود.

طبق بند ۱۲ قطعنامه ۲۲۳۱ با فعالسازی مکانیسم ماشه تمامی قطعنامه‌هایی که اجرای آن‌ها در ظاهر متوقف شده بود دوباره به اجرا در آمده و تحریم‌های شورای امنیت علیه ایران باز می گردند، اما در عین حال برجام از بین نرفته و ایران باید به تمامی تعهدات خود عمل کند یعنی قبول خواری در جوامع بین الملل و انجام یک بازی دو سر باخت برای ایران (!) و در یک کلام حماقت محض!

و این در حالی است که دولت هنوز هم در خواب شیرین خود ادعا می کند آمریکا به دلیل خروج از برجام توان فعالسازی مکانیسم ماشه را ندارد در مقابل، اما آمریکا با وجود خروج از توافق، ادعا می کند به دلیل داشتن شان هیئت موسس، توانایی انجام این کار را دارد که در واقع یکی از نشانه‌های ضعف نگارشی موجود در متن توافق است.

یکی از سناریوهای موجود این است که یکی از کشورهای عضو شورای امنیت قطعنامه‌ای مبنی بر اینکه آمریکا به دلیل خروج از برجام توانایی استفاده از مکانیزم ماشه را ندارد به شورای امنیت ارائه کند. قطعنامه‌های موجود بر دو قسم آیین نامه‌ای و غیر آیین نامه‌ای هستند (تشخیص نوع قطعنامه بر عهده رییس شورای امنیت است.) که تنها در قطعنامه‌های غیر آیین نامه‌ای حق وتو موثر است و در نوع دیگر حق وتو نافذ نیست.

در واقع یکی از اعضا باید قطعنامه‌ای آیین نامه‌ای را به شورای امنیت ارائه دهد که با این وجود هم آمریکا به دلیل عضویت دائم در شورای امنیت می تواند در گام اول نظر رییس شورای امنیت مبنی بر آیین نامه‌ای بودن قطعنامه را وتو کرده و آن را به غیر آیین نامه‌ای تبدیل کند و در گام دوم قطعنامه ارائه شده مبنی بر عدم توانایی آمریکا در فعالسازی مکانیسم ماشه را وتو کند.

در صورت انجام این روال آمریکا دوبار از حق وتوی خود استفاده و در واقع «وتو مضاعف» یا «دابل وتو» کرده است که قطعا با توجه به بار حقوقی آن و یک جانبه گرایی آمریکا در برابر دیگر کشورها، هر چند که آمریکا را به هدف خود می‌رساند، اما باعث منزوی شدن آمریکا در جوامع بین الملل می‌شود.

سناریوی بعدی این است که با توجه به اینکه نمی توان مانع اقدام آمریکا برای فعالسازی مکانیسم ماشه شد کشورهای عضو شورای امنیت، روسیه، چین و کشورهای اروپایی از نظر حقوقی و در ظاهر، بازگشت قطعنامه‌ها و تحریم‌ها را بپذیرند، اما به آن عمل نکنند که با وجود بار حقوقی سنگینی که برایشان دارد و هم چنین تجربه خروج آمریکا از برجام خیلی بعید به نظر می‌رسد. همزمان با خروج آمریکا از برجام همه کشورهای اروپایی تحریم‌های آمریکا را اجرا کرده و شرکت‌هایشان را بدون پرداخت حتی یک دلار جریمه به نوبت از ایران بیرون بردند و خرید نفت از ایران را به صفر رساندند.

اقتصاد برتر

چهارشنبه ۱ مرداد ۱۳۹۹| ۱ ذی‌الحجه ۱۴۴۱| ۲۲ جولای ۲۰۲۰ | سال هفتم | شماره ۷۵۴ | ۸ صفحه | ۳۰۰۰ تومان



توافق تاریخی رهبران اروپا برای بودجه پساکرونا

صفحه ۳

دلار در کانال ۱۹ هزار
سکه زیر ۱۰ میلیون تومان

ارز موقتاً مهار شد

اقتصاد برتر | بازار ارز از روز گذشته با افزایش عرضه ارز با کاهش قیمت‌ها همراه شده است. روندی که باعث شده است نوسان گیران و دلالان ارزی برای فروش دلارهای دپو شده، وارد بازار شوند. قیمت خرید دلار آمریکا در صرافی بانک ملی دیروز ۱۹,۹۰۰ (نوزده هزار و نهصد تومان) اعلام شد که نسبت به روز دوشنبه با کاهش قیمت همراه بود. همچنین براساس اعلام صرافی بانک ملی ایران قیمت خرید یورو ۲۲,۹۰۰(بیست و دو هزار و نهصد تومان) و قیمت فروش یورو ۲۳,۶۰۰ (بیست و سه هزار و ششصد تومان) بود. بازار سکه نیز در سومین روز هفته، به دلیل کاهش نرخ ارز، با افت نسبی قیمت‌ها همراه شد.به گونه ای که بر اساس اعلام اتحادیه طلا و سکه تهران، هر قطعه سکه تمام طرح قدیم به قیمت ۹ میلیون و ۹۰۰ هزار تومان رسید. هر قطعه سکه تمام بهار آزادی طرح جدید (سکه امامی) با کاهش نرخ نسبت به روز قبل، ۱۰ میلیون و ۸۰۰ هزار تومان قیمت گذاری شد.

صفحه۳

بسته لوازم خانگی مزدوجین ۹ میلیون تومان

سخنگوی ستاد تنظیم بازار اعلام کرد: ۳۵ هزار بسته لوازم خانگی در قالب بسته حمایتی به مزدوجین ارائه می‌شود.

محمدرضا کلامی اظهار داشت: در مردادماه ۳۵ هزار بسته شامل ۵ قلم کالای اساسی (تلویزیون، اجاق گاز، ماشین لباسشویی، جاروبرقی و یخچال) با قیمت مناسب (حدود ۹ میلیون تومان) در اختیاز مزدوجین قرار خواهد گرفت و باتوجه به اینکه قیمت این کالاها معیشتی است باید کدملی و آدرس پستی مزدوج در زمان نصب با اطلاعات ثبت نامی تطابق داشته باشد. وی بنا بر تاکیدات سرپرست وزارت صمت مبنی بر ضرورت حمایت از زوج‌های جوان در قالب عرضه بدون واسطه اقلام اصلی لوازم خانگی با قیمت مناسب، ستاد تنظیم بازار تصمیم گرفت با همکاری تولیدکنندگان توانمند صنعت لوازم خانگی کشور، ۵ قلم لوازم خانگی پر مصرف با برند مشخص و با نرخ اقتصادی را در قالب بسته حمایتی در اختیار مزدوجین جوان کشورمان که تحت حمایت سازمان‌هایی مثل بهزیستی، کمیته امداد، بازنشستگی کشور و...، هستند، قرار گیرد.

کلامی با بیان این مطلب، افزود: مصوب شد فهرست افراد مشمول با ترتیبات تعیین شده به این وزارتخانه ارائه تا در قالب تفاهم نامه موجود با شرکت‌های تولید لوازم خانگی اقلام مورد نیاز افراد تامین شود و در این خصوص با کمیته امداد امام خمینی(ره) و سازمان بهزیستی کشور مکاتباتی داشته ایم. به گفته این مقام مسئول مزدوجین مشمول این طرح یا خود و یا خانواده آنها باید تحت پوشش این دو نهاد باشند و این مزدوجین متناسب با تاریخ ازدواجشان برای دریافت لوازم خانگی باید معرفی شوند. سرپرست معاونت بازرگانی داخلی وزارت صمت یادآوری کرد: مزدوجین با مراجعه به یک سامانه کالای مورد نظر خود را مشاهده می‌کنند و در برخی استان‌ها نیز برای مشاهده و انتخاب حضوری نمایشگاهی برپا می‌کنیم. کلامی با بیان اینکه فردا در این خصوص نشست خبری نیز داریم و یکی از بزرگترین تولیدکنندگان لوازم خانگی که قراردادش برای این طرح نهایی شده است از مردادماه عرضه خود را آغاز خواهد کرد، گفت: در مردادماه ۳۵ هزار بسته شامل ۵ قلم کالای اساسی (تلویزیون، اجاق گاز، ماشین لباسشویی، جاروبرقی و یخچال) با قیمت مناسب (حدود ۹ میلیون تومان) در اختیار مزدوجین قرار خواهد گرفت و باتوجه به اینکه قیمت این کالاها معیشتی است باید کدملی و آدرس پستی مزدوج در زمان نصب با اطلاعات ثبت نامی تطابق داشته باشد. از خرداد ماه امسال افزایش قیمت لوازم خانگی خبرساز شده و مشاهدات میدانی از بازار نشان می‌دهد که در سال جاری لوازم خانگی ایرانی ۲۵ تا ۳۰ درصد و کالاهای خارجی که عمدتا به صورت قاچاق وارد کشور می‌شود تا ۱۰۰ درصد افزایش قیمت داشته است. در نهایت سازمان حمایت مصرف‌کنندگان و تولیدکنندگان اعلام کرد که در قیمت‌های لوازم خانگی بازنگری شده است؛ به طوری‌که تلویزیون حداکثر ۲۰ درصد و سایر لوازم خانگی حداکثر ۲۵ درصد مجاز به افزایش قیمت نسبت به بهمن سال گذشته هستند و تولیدکنندگان هم ملزم شدند قیمت‌های خود را در سامانه ۱۲۴ درج کنند که ملاک بازرسی از واحدهای صنفی قرار گیرد.

در این میان وزارت صمت طرح ویژه تخصیص سبد لوازم خانگی شامل پنج قلم اصلی، یعنی یخچال و یخچال‌فریزر، لباسشویی، تلویزیون، اجاق گاز و جاروبرقی به اقشار آسیب‌پذیر را طراحی کرد که قرار است این محصولات بدون واسطه و با قیمت اقتصادی در اختیار زوج‌های جوان و به صورت ویژه مزدوجین تحت پوشش کمیته امداد امام خمینی(ره)، سازمان بهزیستی و زوج‌های جوان بازنشستگان لشگری قرار گیرد.

۲۰۰ میلیارد گردش مالی ۹ کلاهبردار فضای مجازی

۹ کلاهبردار فضای مجازی که با ایجاد کانال‌های شرط‌بندی و خرید و اجاره‌کردن ۴۳ کارت عابربانک شهروندان، ۲۰۰ میلیارد ریال گردش مالی داشتند، دستگیر شدند.

در رصدهای اطلاعاتی پلیس فتای تهران مشخص شد افرادی با ادعای داشتن شرکت تجاری، تعدادی از کارت‌های عابربانک کاربران فضای مجازی را خریده یا اجاره کرده‌اند. بررسی موضوع در دستور کار مهندسان پلیس فتا قرار گرفت و حین انجام تحقیقات پلیسی، تعدادی از شهروندان به پلیس فتا مراجعه و اظهار داشتند کارت عابربانک خود را به مدیر کانال‌های اینستاگرامی که مدعی داشتن شرکت‌های تجاری بودند، به‌ازای دریافتی مبلغی تحویل داده‌اند و این افراد که مدعی بودند برای دورزدن تحریم‌ها به این کارت‌ها نیاز دارند و مبالغ چندمیلیاردی با استفاده از کارت عابربانک آنها جابه‌جا کرده‌اند.

کارآگاهان پلیس فتا با بررسی‌های پلیسی درباره سرنوشت وجوه واریزی به این حساب‌ها، پی بردند تعداد بسیار زیادی از کاربران فضای مجازی طعمه متهمان قرار گرفته‌اند و متهمان با تشکیل دو باند و ایجاد سایت‌های شرط‌بندی و قمار، کاربران فضای مجازی به‌ویژه جوانان و نوجوانان را به واریز مبالغ زیاد و شرکت در شرط‌بندی ترغیب می‌کنند. سرشاخه اصلی این دو باند در یکی از کشورهای همسایه شناسایی و هماهنگی‌های پلیسی برای استرداد او انجام شد. همچنین در این رابطه ۹ نفر از اعضای این باندها که ساکن جنوب تهران و استان‌های هم‌جوار بودند، شناسایی و با دستور قضائی دستگیر شدند و به پلیس فتا انتقال یافتند. تاکنون در تحقیقات سایبری ۴۳ کارت عابربانکی که مورد استفاده متهمان بوده کشف شده است و کارشناسان گردش مالی وجوه کلاهبرداری‌شده را ۲۰۰ میلیارد ریال برآورد کرده‌اند. سرهنگ داوود معظمی‌گودرزی، رئیس پلیس فتای تهران، با اشاره به اینکه کشف جزئیات پرونده ادامه دارد، به شهروندان توصیه کرد: برخی از افراد سودجو با ایجاد صفحات اجتماعی و سایت شرط‌بندی و قمار، متناسب با ایام و مناسبات ورزشی و طرح‌های فریبنده نظیر محتواهای غیراخلاقی، نمایش زندگی لاکچری و... اقدام به کلاهبرداری از کاربران فضای مجازی می‌کنند. کاربران فضای مجازی فریب ادعای‌های مدیران این کانال‌ها را نخورند و از شرکت‌کردن در این‌گونه سایت‌ها که ماهیت آنها قمار و شرط‌بندی است، پرهیز کنند.



نسخه رایگان روزنامه الکترونیک «اقتصاد برتر» در کیوسک‌های دیجیتال جار و طاقچه

دیدگاه

قواعد مالی و پولی دو بال کنترل تورم

ژاله زارعی

پژوهشگر پژوهشکده پولی و بانکی

بنابر مطالعات، کشورهایی که قواعد مالی وچارچوب هدف‌گذاری تورم رادر کنار یکدیگر داشته‌اندردمقایسه باکشورهایی که هر یک ازاین قواعد وچارچوب‌ها رابه‌تنهایی اتخاذ کرده‌اندبه ثبات قیمتی پایدارتری رسیده‌اند.

ادامه صفحه ۳



صفحه۶

امضاء تفاهم نامه همکاری ایران خودرو با دانشگاه علم و صنعت

امروز بخوانید

۲ دستورجهانگیری برای حل مشکل کامیون داران
۲ آقای وزیر جلوی گرانی اینترنت را بگیرید
۳ دو شرکت بزرگ دولتی در آستانه واگذاری
۳ خیز طلا برای رکورد زنی جدید
۴ ۵۰ درصد قراردادهای اجاره تمدید شد
۴ عبور از تابستان پر مصرف برق
۵ قُل قُل قلیان جای بوی برنج!
۵ ۵ کانون پر خطر شیوع کرونا
۶ خودرو سازان مشکلاتشان را به مجلس بگویند
۶ ریز سود و زیان خودروسازان
۷ اعتراض سهامداران عدالت به بانک‌ها
۷ نرخ جدید سود سپرده به بانک‌ها ابلاغ شد
8 Local Firm Signs Oil Deal

روزنامه اقتصادی - سیاسی - اجتماعی

صاحب امتیاز و مدیرمسئول: احمد خادم‌الملـه سردبیر: حمیدرضا صدیقی
جانشین مدیرمسئول: امیرحسین خادم‌الملـه مدیر هنری: بیتا حسن‌نژاد
نشانی: رسالت - سمنگان - حیدرآبادیان - شماره ۳۵ تلفن: ۷۷۲۷۵۱۱۶ فکس: ۷۷۲۲۳۱۶۸
سازمان آگهی‌ها: ۷۷۲۷۵۱۱۴ | ۰۹۱۰۰۹۶۰۱۰۸ اشتراک و توزیع: ۷۷۲۲۹۲۱۸ مجتمع چاپ: ایران‌کهن

ایستگاه خبر

کالای اساسی مردم تامین است

رئیس اتاق اصناف تهران گفت : کمبودی در زمینه کالاهای اساسی وجود ندارد. و کالاهای مورد نیاز مردم تامین است. قاسم نوده فراهانی با اشاره به صحبت‌های اخیر سرپرست وزارت صنعت، معدن و تجارت در جلسه ستاد تنظیم بازار مبنی بر اینکه دولت، ارز کالاهای اساسی را تامین می‌کند، گفت : با اعلام تامین ارز دولتی برای کالاهای اساسی و وجود ۴ میلیون تن کالا در بنادر و گمرکات کشور، مردم اطمینان داشته باشند کمبودی در زمینه تامین کالاهای اساسی در بازار وجود ندارد.

زنان خانه‌دار در تیررس کرونا

زنان خانه‌دار از جمله افرادی هستند که نسبت به سایر اعضای خانواده کمتر از منزل بیرون می‌روند، اما همین بخش از جامعه بیشتر از بقیه در تیررس ابتلا به ویروس کرونا قرار دارند. زنان خانه دار در بسیاری از استان‌های درگیر با ویروس کرونا، در صدر آمار ابتلا به این ویروس قرار دارند. در استان آذربایجان شرقی حدود ۲۸ درصد مبتلایان به کووید ۱۹ همین بخش از جامعه هستند و در استان دیگری این میزان به حدود ۴۶ درصد رسیده است. نکته قابل تامل در این زمینه، حضور در میهمانی‌ها و دورهمی‌ها، رفتن به خرید و حضور در فضاهای سربسته و البته انتقال ویروس از طریق اعضای خانواده از بیرون منزل است.

عرضه ارز در نیما ۱۳۱ درصد افزایش یافت

بگزارش روابط عمومی بانک مرکزی، روز دوشنبه ۳۰ تیر حدود ۳۴۲ میلیون دلار در سامانه نیما عرضه شد که نسبت به روز قبل از آن، حدود ۱۳۱ درصد رشد نشان می‌دهد. بخش عمده‌ای از عرضه ارز یادشده به درهم اختصاص داشت که ۴۸۱ میلیون درهم در حدود قیمتی ۴۸۰۰ تومان بوده است.

نقدینگی ۷۰۰ هزارمیلیارد تومان افزایش می‌یابد

رئیس اتاق بازرگانی تهران گفت : نقدینگی در سه ماهه نخست امسال با رشد زیادی همراه بوده که پیش‌بینی می‌شود تا پایان سال با افزایش ۳۲ درصدی ۷۰۰ هزار میلیارد تومان افزایش پیدا کند. مسعود خوانساری گفت : پیش‌بینی می‌شود تا پایان سال با افزایش ۳۲ درصدی در مقایسه با سال گذشته به ۳ هزار و ۲۰۰ هزار میلیارد تومان برسد که ۷۰۰ هزار میلیارد تومان افزایش در مقایسه با سال ۹۸ خواهد داشت.

خیابانی : با گرانی افسارگسیخته برخورد می‌کنیم

سرپرست وزارت صمت گفت : کسانی که می‌خواهند با گرانی‌های افسارگسیخته، سودهای آنچنانی از بازار کسب کنند منتظر برخورد جدی نهادهای مسئول باشند. خیابانی در حاشیه ستاد تنظیم بازار گفت : برخی گرانی‌ها دربازار منطقی است و نمی توانیم جلوی آن را بگیریم زیرا به تولید آسیب می‌زند.

اما بخشی از این گرانی‌ها منطقی نیست، افسارگسیخته و ناشی از سوء استفاده عده‌ای خاص است که می‌خواهند در تلاطم بازار سودهای آنچنانی به جیب بزنند که حتما با این موارد برخورد خواهیم کرد.

جهش تولید نیازمند بسترسازی فرابخشی

عضو کمیسیون عمران مجلس گفت: جهش تولید نیازمند بسترسازی فرابخشی است و تا زمانی که نظام بانکی، اعتبارات و تسهیلات، قوانین و مقررات یاری کننده بخش تولید نباشد، هیچ جهشی رخ نخواهد داد. عادل نجف‌زاده عضو کمیسیون عمران مجلس با اشاره به ضرورت نوسازی نظام مالیاتی کشور برای تحقق بسته اقتصاد مردمی، گفت: نوسازی نظام مالیاتی فی النفسه اقدام بسیار مثبت و خوبی است ، در کنار این اقدامات باید مزیت های نسبی کشور را از طریق آمایش سرزمینی شناسایی کنیم. مالیات یکی از اهرم های مناسب برای مدیریت اقتصاد کشور است. نماینده مردم خوی و چاپیاره در مجلس شورای اسلامی گفت : رسالت مجلس یازدهم این است که تمام وزارتخانه ها را مکلف به آمایش سرزمینی کند تا ظرفیت‌ها شناسایی و ثروت در کشور تولید شود.

در این زمینه مرکز پژوهش های مجلس می تواند بسیار تأثیرگذار باشد. نوسازی نظام مالیاتی کشور نباید منجر به این شود که علایق کسب و کار از بدنه مولد بخش خصوصی گرفته شود. بلکه استراتژی کشور باید در راستای حمایت از بخش مولد و تولید باشد.

نخست وزیر عراق، در تهران

نخست وزیر عراق در صدر هیاتی عالیرتبه سیاسی – اقتصادی به منظور دیدار و گفت‌وگو با مقامات کشورمان، وارد تهران شد. مصطفی الکاظمی را در سفر به تهران، وزیران امور خارجه، نفت، برق، دارایی، دفاع، بهداشت و مشاور امنیتی ملی عراق همراهی می‌کنند.

رئیسی: مردم نظراتشان را در فضای مجازی برایم ارسال کنند



رئیس قوه قضائیه در صفحه اینستاگرامی خود نوشت: تا زمانی که سامانه اختصاصی دستگاه قضایی برای ارتباط دوسویه با مردم و نخبگان در دسترس قرار بگیرد، صفحات متعلق به اینجانب در رسانه‌های اجتماعی، یکی از مسیرهای دریافت نظرات مردم و نخبگان خواهد بود.

در صفحه اینستاگرامی آیت‌الله ابراهیم رئیسی، رئیس قوه قضائیه، فراخوانی درباره مشارکت مردم و نخبگان در روند تحولات دستگاه قضایی منتشر شد. امروزه با گسترش دسترسی‌های ارتباطاتی، فارغ از چارچوب‌های سنتی خشک و دیوان‌سالارانه، فضای مجازی و رسانه‌های اجتماعی به فرصتی بزرگ برای کم کردن فاصله‌های زمانی و مکانی در ارتباطات و به اشتراک‌گذاری نظرات تبدیل شده است. از این فرصت باید برای دریافت نظرات مردم و نخبگان از «ایده تا بازخورد» به بهترین نحو استفاده کرد. آسیب‌های فضای مجازی که در جای خود باید به طور جدی دنبال و رفع شود نباید ما مسئولان را دچار خطای محاسباتی کند و موجب شود که خود را از فرصت کم نظیر ارتباط با مردم در این بستر محروم نماییم. به تعبیر رهبر معظم انقلاب اسلامی باید از فرصت با ارزش فضای مجازی استفاده کرد و با اطلاع از نظرات و سئوال‌های افکار عمومی، یک حضور مؤثر و جریان ساز را به نفع مردم رقم زد. بر همین اساس کانال‌های ارتباطی در فضای مجازی برای دسترسی به آیت‌الله رئیسی، رئیس قوه قضائیه به شرح زیر اعلام شده است:

سروش: sapp.ir/raisi_org
گپ: https://gap.im/raisi_org
آی‌گپ: https://iGap.net/raisi_org
ایتا: eitaa.com/raisi_org
بله: https://ble.im/raisi_org
اینستاگرام: https://instagram.com/raisi_org
است.

برای ارتباط با دفتر آیت‌الله رئیسی نیز می‌توان از طریق کانال @raisi_contact اقدام کرد.

روحانی خواستار تقویت مبادلات مرزی شد



رئیس جمهوری در جلسه رفع موانع و تسهیل صادرات گفت : سیاست دولت حمایت از صادرات برای تقویت تولید داخلی و نیازمندی‌های ارزی کشور است و تنوع در صادرات کالاهای غیر نفتی آسیب پذیری اقتصاد را کاهش می‌دهد.

حجت الاسلام والمسلمین روحانی در این جلسه با تاکید بر تقویت و توسعه روابط و مبادلات مرزی با کشورهای همسایه گفت : صادرات نه یک انتخاب بلکه یک ضرورت است.

دکتر روحانی با تاکید بر ضرورت بازگشت ارز حاصل از صادرات به چرخه اقتصاد کشور، گفت : تلاش برای ایجاد تنوع و اعتماد به محصولات صادراتی ایران، اقدامی ارزشمند در راستای تقویت صادرات و کمک به رونق اقتصاد کشور برشمرد.

رئیس جمهور حمایت دولت از صادرکنندگان را به عنوان کسانی که در خط مقدم مقابله با جنگ اقتصادی دشمن قرار دارند، مورد تاکید قرار داد و گفت: رونق صادرات از اولویت‌های اصلی دولت است و با تمام توان از صادرکنندگان حمایت می‌کنیم.

دکتر روحانی گفت : کشورهای همسایه در اولویت اول روابط اقتصادی قرار دارند و سیاست دولت توسعه بیش از پیش روابط بویژه مراودات اقتصادی و تجاری با همسایگان است و صادرات خدمات فنی و مهندسی و ایجاد شهرک‌های صنعتی مشترک موجب گسترش روابط با همسایگان خواهد شد. رئیس جمهور گفت: باید از همه ابزارها و ظرفیت‌ها برای رشد اقتصادی و توسعه صادرات استفاده کنیم.

جهانگیری : مشکل کامیون‌داران را فوری حل کنید



معاون اول رئیس جمهوری از دستگاه‌های ذیربط خواست به فوریت مشکلات کامیون داران کشور را حل کنند. جهانگیری در جلسه بررسی مسائل و مشکلات کامیون داران کشور گفت : تامین لاستیک و لوازم یدکی کامیون داران ضروری است و باید به فوریت نیازهای آنان تامین شود. وی تاکید کرد، وزارت نفت هیچ برنامه‌ای برای افزایش قیمت گازوئیل در سال ۹۹ ندارد. اسحاق جهانگیری با بیان اینکه کامیون داران انسان‌های شریف، زحمتکش و پرتلاشی هستند که سالانه حمل و نقل میلیون‌ها تن کالا و مایحتاج مردم بر دوش آنها و ناوگان حمل و نقل باری کشور قرار دارد، گفت: کامیون‌داران نقش پراهمیتی در حمل و نقل کالاها و مایحتاج مردم ایفا می‌کنند و دستگاه‌های ذی ربط باید نسبت به حل مسائل و مشکلات آنها به فوریت اقدام کنند. معاون اول رئیس جمهور با تاکید بر اینکه باید اقدامات لازم در جهت حل مشکلات کامیون‌داران برای تامین لاستیک، سوخت و قطعات و لوازم یدکی انجام شود، اظهار داشت: لازم است وزارت صنعت، معدن و تجارت پیش بینی‌های لازم را برای تامین اقلام و کالاهای مورد نیاز کامیون‌داران و نیز تقویت نظارت بر قیمت این اقلام انجام دهد و بانک مرکزی نیز ارز مورد نیاز تولید داخل و واردات این اقلام را با اولویت فراهم کند. دکتر جهانگیری همچنین با اشاره به مطالبه دیگر مطرح شده در جلسه برای پرداخت یارانه بیمه تامین اجتماعی کامیون‌داران، از وزارت تعاون، کار و رفاه اجتماعی خواست برنامه ریزی و پیش بینی‌های لازم را برای تحت پوشش قرار گرفتن کامیون داران انجام دهد. در این جلسه مهندس زنگنه وزیر نفت نیز با اشاره به برخی شایعات در خصوص افزایش نرخ گازوئیل برای کامیون‌داران تاکید کرد: وزارت نفت به هیچ عنوان برنامه ای برای افزایش قیمت گازوئیل در سال ۹۹ ندارد.

همچنین در این نشست مقرر شد وزارت راه و شهرسازی و وزارت صنعت، معدن و تجارت هماهنگی‌های لازم را برای تامین لاستیک و قطعات مورد نیاز کامیون داران انجام دهند و بانک مرکزی نیز با اولویت نسبت به تامین ارز مورد نیاز واردات و تولید داخل این اقلام اقدام کند.

مجلس : آقای وزیر جلوی گرانی اینترنت را بگیرید

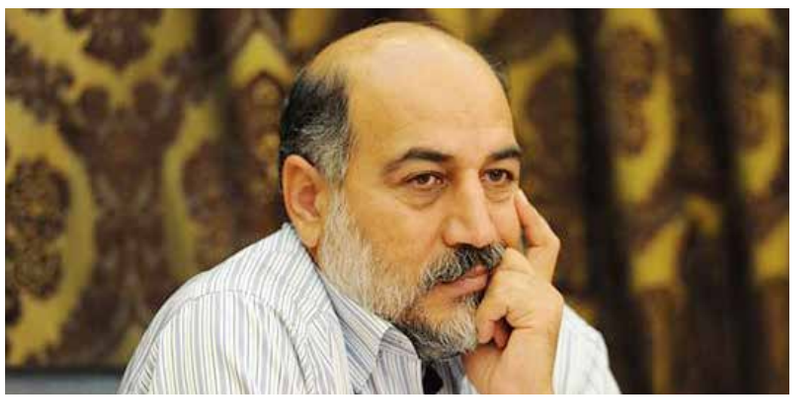

ماهی گیری اپراتورهای اینترنت همراه از آب گل آلود نابسامانی بازار؛ وزیر ارتباطات ورود کند. عضو کمیسیون صنایع و معادن مجلس با بیان اینکه اپراتورهای اینترنت همراه در شرایط کنونی به دنبال ماهی گیری از آب گل آلود هستند، گفت: شیوع ویروس کرونا جبر استفاده از اینترنت را افزایش داده و در حال حاضر اینترنت جزیی از سبد کالای زندگی روزمره شده است. لطف الله سیاه‌کلی عضو کمیسیون صنایع و معادن مجلس گفت: در شرایط کنونی و با توجه به نابسامانی بازار، گرانی اینترنت همراه نیز باری مضاعف بر دوش مردم شده است ، در حالی که باید با ایجاد زیرساخت های مناسب زمینه دورکاری و انجام امور اداری از طریق اینترنت را بیش از گذشته فراهم کرد.

گرانی اینترنت توجیه ندارد

نماینده مردم قزوین در مجلس شورای اسلامی گرانی اینترنت همراه را غیرقابل توجیه دانست و افزود: آقای آذری جهرمی وزیر ارتباطات و فناوری اطلاعات باید به موضوع ورود کرده و از سوءاستفاده اپراتورها در شرایطی که مردم با گرانی روزانه کالاها روبه رو هستند، جلوگیری کند. وی با بیان اینکه اپراتورهای اینترنت همراه در شرایط کنونی به دنبال ماهی گیری از آب گل آلود هستند، اظهار کرد: شیوع ویروس کرونا جبر استفاده از اینترنت را افزایش داده و در حال حاضر اینترنت جزیی از سبد کالای زندگی روزمره شده است.

اینترنت جزء لاینفک زندگی مردم

نماینده مردم قزوین در مجلس یازدهم با بیان اینکه در حال حاضر اینترنت جزء لاینفک زندگی مردم است و ابزار کار بسیاری از مشاغل است، گفت : فضای مجازی به عرصه زندگی تبدیل شده بنابراین این خدمت که یکی از اصلی ترین نیازهای جامعه است باید با قیمت مناسب در اختیار مردم قرار بگیرد.

رکود معاملات مسکن، افت قیمت اجاره

گزارش اقتصاد برتر

پس از اعلام تمدید ۵۰ درصد قراردادهای اجاره مسکن، قیمت اجاره بها افت کرد. مشاوران املاک ضمن تائید کاهش اجاره بهای مسکن، گفتند تمدید قراردادهای اجاره روی اجاره بها تاثیر مثبت داشته و قیمت اجاره مسکن در تهران را کاهش داده است. بازار اجاره مسکن در نیمه دوم تیرماه شرایط متفاوتی را با نیمه اول برای مستاجران داشت، قیمت‌های اجاره در نیمه نخست تیرماه از رشد قیمت‌ها و التهاب فضا در خرداد ماه تبعیت می‌کرد، اما با اجباری شدن تمدید قراردادهای اجاره اکنون قیمت‌ها مشخص و بازار نسبت به خرداد ماه آرام‌تر است. یک واسطه ملکی در منطقه دو تهران محله ستارخان، در خصوص تنظیم‌گری مقررات اجاره از سوی دولت و تاثیر آن بر آرام شدن فضا گفت: بعد از اعلام دولت برای اجباری شدن تمدید قراردادهای اجاره در ابتدا بسیاری از مالکان تمایلی برای اجرای این قانون نداشتند، از ما می‌خواستند تا ملک آنها را با افزایش ۵۰ درصدی یا حتی ۶۰ درصدی نسبت به قرارداد سال گذشته اجاره دهیم، اما بعد از مدتی با عدم همکاری مرجع قضایی برای تخلیه ملک، مالکان تغییر رویکرد را حس کردند.

فضای عمومی مسکن بنفع مستاجراست

وی با بیان اینکه بسیاری از مستاجران همین حالا توان افزایش ۲۵ درصدی اجاه بها را هم ندارند، گفت: با این حال فضای اجاره در بازار مسکن اکنون به نفع مستاجران بوده و این مصوبه قدرت چانه زنی مستاجران را افزایش داده است. این واسطه ملکی ادامه داد: وقتی قراردادهای اجاره تمدید می‌شود، رقابت برای رهن و اجاره فایل‌های جدید در بنگاه‌های املاکی نیز کاهش می‌یابد و خود به خود روی کاهش قیمت‌ها تاثیر می‌گذارد. یک واسطه ملکی در منطقه سعادت آباد نیز در خصوص تنظیم‌گری مقررات اجاره از سوی دولت و تاثیر آن بر آرام شدن فضا، گفت: البته هنوز مالکانی هستند که به بهانه فروش ملک خود اقدام به جواب کردن مستاجر می‌کنند، اما آن دسته از مالکانی که قصد فروش ندارند موظف هستند قراردادهای اجاره را با نرخ‌های مصوب تمدید کنند. وی گفت: در تیرماه امسال قراردادهای اجاره جدید کمتری نسبت به خرداد ماه ثبت کردیم که در مقایسه با مدت مشابه سال گذشته تا ۴۰ درصد کاهش داشته است.



اکنون شیووع دوباره ویروس کرونا هم به این وضعیت دامن زده است و مستاجران اجازه بازدید ملک تحت رهن خود را نمی‌دهند. شاید اگر وضعیت شیووع کرونا آرام شده بود روی افزایش قیمت‌ها تاثیر می‌گذاشت، اما اکنون کاملا معاملات وارد رکود شده که روی کاهش قیمت اجاره هم تاثیر گذاشته است. محمود محمودزاده معاون وزیر راه و شهرسازی گفت : بر اساس گزارش‌های شفاهی که از وضعیت قراردادهای اجاره در ۲۲ منطقه تهران به ما ارائه شده، در تیرماه با افزایش تمدید قراردادهای اجاره و کاهش جابجایی‌ها روبرو هستیم.

وی گفت : پیش‌بینی دولت نیز بر همین اساس بود که مصوبه ستاد ملی کرونا مبنی بر اجباری شدن تمدید قراردادها آن هم تا سقف ۲۵ درصد افزایش، منجر به کاهش ۵۰ درصدی جابجایی‌ها خواهد شد که به نظر می‌رسد این انتظار محقق شده است.

ارز موقتا مهار شد



بازار ارز از روز گذشته با افزایش عرضه ارز با کاهش قیمت‌ها همراه شده است. روندی که باعث شده است نوسان گیران و دلالان ارزی برای فروش دلارهای دپو شده، وارد بازار شوند.

قیمت خرید دلار آمریکا در صرافی بانک ملی دیروز ۱۹,۹۰۰ (نوزده هزار و نهصد تومان) اعلام شد که نسبت به روز دوشنبه با کاهش قیمت همراه بود.

همچنین براساس اعلام صرافی بانک ملی ایران قیمت خرید یورو ۲۲,۹۰۰ (بیست و دو هزار و نهصد تومان) و قیمت فروش یورو ۲۳,۶۰۰ (بیست و سه هزار و ششصد تومان) بود.

تزریق ۱۲۲ میلیون دلار به بازار

پیگیری‌ها که روز سه شنبه ۳۱ تیرماه ۱۳۹۹ حدود ۱۲۲ میلیون دلار و ۲/۲ میلیون یورو به صورت اسکناس توسط بازارساز عرضه شد و از این میزان تنها حدود ۴۰ هزار دلار معامله شده است. گفتنی است تاکنون از میزان ۲/۲ میلیون یورو اسکناس عرضه شده توسط بازارساز، معامله ای انجام نشده است.

قیمت سکه و طلا امروز دوشنبه ۳۰ تیرماه ۹۹

بازار سکه نیز در سومین روز هفته، به دلیل کاهش نرخ ارز، با افت نسبی قیمت‌ها همراه شد.

به گونه ای که بر اساس اعلام اتحادیه طلا و سکه تهران، هر قطعه سکه تمام طرح قدیم به قیمت ۹ میلیون و ۹۰۰ هزار تومان رسید.

هر قطعه سکه تمام بهار آزادی طرح جدید (سکه امامی) با کاهش نرخ نسبت به روز قبل، ۱۰ میلیون و ۸۰۰ هزار تومان قیمت گذاری شد.

هر نیم سکه بهار آزادی نیز به رقم ۵ میلیون و ۶۰۰ هزار تومان رسید و هر ربع سکه نیز ۳ میلیون و ۳۲۰ هزار تومان ارزشگذاری شد. هر سکه یک گرمی نیز به رقم یک میلیون و ۷۷۰ هزار تومان معامله شد.

هر مثقال طلای ۱۷ عیار که به عنوان مبنا برای محاسبات نرخ گذاری است، ۴ میلیون و ۳۳۰ هزار تومان قیمت گذاری شد.

همچنین هر گرم طلای ۱۸ عیار در پایان فعالیت بازار امروز، به رقم ۹۹۹ هزار تومان معامله شد.

قیمت دلار چقدر پایین می‌آید؟

در حالی که قیمت‌ها در بازار طی دو روز کاهشی بیش از چهار هزار تومان را تجربه کرده است، برخی این سئوال را مطرح می‌کنند که دلار تا چه میزان پایین می‌آید. این سئوال با پاسخ‌های متعددی روبروست. برخی از کارشناسان می‌گویند قیمت تا ۱۵ هزار تومان کاهش می‌یابد اما در بازار برخی صرافان می‌گویند دلار تا ۱۷ هزار تومان کاهش خواهد یافت. سد مقاومتی کنونی تعریف شده در بازار اما قیمت ۲۰ هزار تومان است و فعالان می‌گویند عقب‌نشینی از این رقم اتفاق بزرگی برای بازار تلقی می‌شود.

ارز همواره یکی از بازارهایی است که سرمایه گذاری در آن از سوی مردم پیگیری می‌شود. همین مساله سبب شده است میلیاردها دلار ارز از چرخه اقتصاد ایران خارج شده و در خانه‌های مردم در قالب پس انداز جا خوش کند.

در عین حال وضعیت پیش آمده ناشی از کرونا در کنار تحریم‌های سخت و سنگین دست به دست هم دادند تا عدم بازگشت ارز حاصل از صادرات غیر نفتی به معضل مهمی برای اقتصاد ایران تبدیل شود. اقتصاد ایران حالا در حال فاصله گرفتن از وابستگی به نفت است. این ارز صادرات غیر نفتی است که حالا متر معیار مهمی برای اقتصاد تلقی می‌شود.

توافق تاریخی رهبران اروپا برای بودجه پساکرونا



در ۲۰ سال گذشته این طولانی ترین‌نشست اتحادیه اروپا به شمار می‌رود که حدود ۹۰ ساعت به طول انجامید.

رهبران اتحادیه اروپا پس از چهار شب مذاکره در بروکسل، بر سر یک بسته عظیم بازسازی اقتصادی برای ترمیم اثرات شیوع ویروس کرونا توافق کردند.

۲۷ کشور اتحادیه اروپا بر سر ارائه یک بسته کمک‌های مالی به ارزش ۷۵۰ میلیارد یورو (معادل ۸۵۹ میلیارد دلار) برای مقابله با تاثیرات اقتصادی این بیماری توافق کردند.

هر چند هنوز جزئیات این توافق به بیرون درز نکرده است اما امانوئل مکرون رئیس جمهوری فرانسه گفت "این یک روز تاریخی است". شارل میشل، رئیس شورای اروپا اولین نفری بود که در توییتی از این توافق خبر داد.

او همچنین این توافق را "سرنوشت‌ساز" خواند و آن را نشان‌دهنده "مسئولیت جمعی" و "اعتقاد به آینده مشترک" خواند. بر اساس سندی که خبرگزاری فرانسه مشاهده کرده است، یکی از بخش‌های اصلی این توافق، برنامه کمک مالی به ارزش ۳۹۰ میلیارد یورو به کشورهایی است که بر اثر شیوع شدید کرونا با آسیب فراوانی روبرو شدند.

این مذاکرات در حالی برای چهار روز به طول انجامید که تنها برای دو شب برنامه‌ریزی شده بود.

شارل میشل، رئیس شورای اروپا اولین نفری بود که در توییتی از این توافق خبر داد و آن را توافق سرنوشت‌ساز خواند که نشان‌دهنده "مسئولیت جمعی" و "اعتقاد به آینده مشترک" است در ۲۰ سال گذشته این طولانی ترین‌نشست اتحادیه اروپا به شمار می‌رود که چهار روز و حدود ۹۰ ساعت به طول انجامید.

مذاکرات سال ۲۰۰۰ در شهر نیس فرانسه، پنج روز طول کشید.

کشورهای عضو اتحادیه بر سر این تصمیم به دو دسته تقسیم شده بودند: یک دسته کشورهایی که از کرونا به شدت خسارت دیده بودند و دیگری کشورهایی که نگران هزینه بازسازی اقتصادی بودند. سوئد، دانمارک، اتریش و هلند، در کنار فنلاند، کشورهایی به شمار می‌رفتند که درباره میزان و چگونگی تخصیص بودجه اتحادیه برای ترمیم اقتصادی دیگر کشورها ابراز نگرانی می‌کردند. بسته پیشنهادی خانم فون درلاین شامل کمک مالی و وام برای تمامی اعضای اتحادیه اروپاست.

نیاز به حداقل ۵۰۰ میلیارد یورو برای بهبود اقتصادی

شیوع ویروس کرونا به اقتصاد تمامی ۲۷ کشور عضو اتحادیه آسیب فراوان زده در حالی که تعدادی از کشورهای جنوب اروپا حتی قبل از این بحران هم با مشکل بدهی خارجی مواجه بودند.

اورسلا فون درلاین، رئیس کمیسیون اتحادیه اروپا، خواستار اختصاص ۷۵۰ میلیارد یورو (معادل ۶۷۰ میلیارد دلار) به بازسازی اقتصادهای اروپایی آسیب دیده از "بحران بی سابقه" ویروس کرونا شده و طرح این پیشنهاد را "لحظه ای تاریخی برای اروپا" توصیف کرده بود.

با افزودن ۷۵۰ میلیارد یورو به بودجه ۱.۱ تریلیون یورویی اتحادیه اروپا برای سال‌های ۲۰۲۱ تا ۲۰۲۷، کمیسیون اروپا ۱.۸۵ تریلیون یورو در اختیار خواهد داشت تا به گفته خانم فون درلاین بتواند "اقتصادهای ما را به تحرک مجدد در آورد و متضمن آن باشد که اروپا به پیش خواهد تاخت."

با افزودن بسته اولیه نجات اقتصادی شامل ۵۴۰ میلیارد یورو، کل بودجه کمیسیون برای این دوره به ۲.۴ تریلیون یورو افزایش خواهد یافت.

دو شرکت بزرگ دولتی در آستانه واگذاری

گزارش اقتصاد برتر

رئیس سازمان خصوصی سازی از واگذاری سهام دو شرکت سرمایه‌گذاری ملی ایران و شرکت کشت و صنعت و دامپروری پارس متعلق به شرکت شهرک‌های کشاورزی خبر داد و گفت: این سهام در بازار عرضه می‌شود تا عامه مردم بتوانند با خرید آن از منافع این تصمیم، منتفع شوند.

«علیرضا صالح» در تشریح مصوبات سیصد و شصت و پنجمین جلسه هیات واگذاری، نماد شرکت سرمایه‌گذاری ملی ایران را یکی از سهام‌های بسیار خوب در تابلوی بورس کشور و جزو سهم‌های با بازدهی خوب توصیف کرد و گفت: در جلسه امروز هیات واگذاری تصویب شد، ۰۲/۱۳ درصد از سهام شرکت سرمایه‌گذاری ملی ایران با مجوز این هیات و توسط سازمان خصوصی‌سازی به صورت خرد و تدریجی در بازار عرضه شود تا عامه مردم بتوانند با خرید آن از منافع این تصمیم، منتفع شوند.

رئیس سازمان خصوصی‌سازی یکی دیگر از مصوبات امروز جلسه هیات واگذاری را مربوط به واگذاری سهام شرکت کشت و صنعت و دامپروری پارس متعلق به شرکت شهرک‌های کشاورزی عنوان کرد و گفت: ۴۰ درصد از سهام این مجموعه متعلق به دولت است و در جلسه امروز مقرر شد ۳۶ درصد از این سهام واگذار شود که دو درصد از این ۳۶ درصد، تحت عنوان سهام ترجیحی برای کارکنان آن مجموعه در نظر گرفته شد و ۳۴ درصد باقیمانده نیز در قالب ۲ صندلی مدیریتی واگذار و با قیمت تابلو به اضافه ۲۰ درصد و به شکل رقابتی از طریق بورس واگذار خواهد شد.

صالح در ادامه گفت: پس از انتشار آگهی و اعلام تمایل متقاضیان به خرید سهام، سازمان خصوصی‌سازی درخواست‌ها را در کمیته بررسی اهلیت متقاضیان بررسی می‌کند و متقاضیان صاحب صلاحیت و دارای اهلیت، در بورس رقابت می‌کنند و بر آن اساس واگذاری صورت می‌گیرد.

رئیس سازمان خصوصی سازی در ادامه گفت: چهار درصد از سهام این شرکت نیز به منظور تنظیم بازار به صورت خرد و تدریجی در بازار عرضه خواهد شد.

وی همچنین از واگذاری ۵۵ درصد از سهام شرکت هپکو به سازمان تامین اجتماعی با قیمت تابلوی روز ۲۲ تیرماه ۱۳۹۹ خبر داد و گفت: سازمان تامین اجتماعی بر اساس مصوبه هیات واگذاری موظف است پس از اصلاح ساختار این شرکت، تا پایان سال، آن را در مدار تولید قرار دهد به نحوی که بازدهی سهام این شرکت بهبود یابد.

خیز طلا برای رکوردزنی جدید

قیمت طلا در معاملات روز سه شنبه بازار جهانی تحت تاثیر نگرانیها نسبت به افزایش موارد جدید ابتلا به ویروس کرونا و انتظارات تورمی، نزدیک به بالاترین حد خود در ۹ سال اخیر ایستاد. بهای هر اونس طلا برای تحویل فوری در معاملات روز جاری بازار سنگاپور با ۰.۱ درصد افزایش، به ۱۸۱۷ دلار و ۲۳ سنت رسید. بهای معاملات این بازار روز گذشته تا مرز ۱۸۲۰ دلار پیش رفته بود. در بازار معاملات آتی آمریکا، هر اونس طلا تغییر چندانی نداشت و در ۱۸۱۷ دلار و ۸۰ سنت ایستاد.

استفن اینس، استراتژیست ارشد بازار در شرکت اکسی کورپ در این باره گفت: آنچه که عامل اصلی رشد قیمتها در بازار طلا بوده، تدابیر محرک مالی گسترده بوده و این تدابیر افزایش پیدا خواهند کرد. به نظر می‌رسد سران اتحادیه اروپا در آستانه توافق بر سر طرح حمایت مالی ۷۵۰ میلیارد یورویی از اقتصادهای این بلوک هستند که از شیوع ویروس کرونا آسیب دیده‌اند. عامل دیگری که به امیدها برای تدابیر محرک مالی بیشتر افزوده است، طرح نمایندگان جمهوریخواه کنگره آمریکا برای یک بسته کمکی دیگر به ارزش یک تریلیون دلار است. طلا از تدابیر محرک مالی بانک‌های مرکزی جهان سود می‌برد زیرا اقدامات مذکور باعث افزایش تورم می‌شود و در شرایط تورمی، این فلز ارزشمند به پناهگاهی برای حفظ ارزش دارایی تبدیل می‌شود.

یک شرکت هواپیمایی در راه فرابورس

معاون شرکت‌ها و قیمت‌گذاری بنگاه‌های سازمان خصوصی سازی از ورود یک شرکت هواپیمایی به فرابورس در شهریورماه خبر داد. ابوالقاسم شمسی جامخانه، از واگذاری هواپیمایی کیش خبر داد و افزود: شرکت مزبور زیرمجموعه سازمان منطقه آزاد کیش است که پیشرفت خوبی برای واگذاری آن حاصل شده است. تاکنون نیز چهار جلسه بررسی پذیرش این شرکت در فرابورس برگزار شد و منتظر افزایش سرمایه این شرکت هستیم.

وی خاطرنشان کرد: افزایش سرمایه که اتفاق بیافتد با توجه به اینکه سایر اقدامات به موازات آن پیش رفته است در شهریور ماه پذیرش و عرضه اولیه صورت می‌گیرد.

معاون شرکت‌ها و قیمت‌گذاری بنگاه‌های سازمان خصوصی سازی با بیان اینکه شرکت توسعه نیشکر و صنایع جانبی زیرمجموعه وزارت جهاد کشاورزی نیز در لیست واگذاری قرار دارد، توضیح داد: ۲۰ درصد این شرکت متعلق به دولت است و سهام‌دار عمده آن بانک‌های ملی و صادرات هستند.

شمسی ادامه داد: با هماهنگی این دو بانک، جلساتی درخصوص پذیرش این شرکت انجام شد که پیشرفت‌های خوبی داشت و امیدواریم در شهریور یا مهر پذیرش شود.

ادامه دیدگاه اقتصاد برتر

قواعد مالی و پولی دو بال کنترل تورم

تضعیف سلطه مالی امکان شکل‌گیری سیاست‌های پولی منضبط را فراهم می‌سازد. یکی از ملزومات تحقق این امر تبیین قواعد مالی و پولی است که می‌تواند دستیابی به رشد اقتصادی پایدار را در بستر ثبات قیمت‌ها تسهیل کند، اما اولویت‌گذاری و توالی این دو چارچوب نیز اهمیت ویژه‌ای دارد. تجربه نشان داده است بانک مرکزی در مقام پولی توانایی برقراری انضباط مالی دولت را به طور کامل ندارد. بنابراین، تبیین و تصویب قواعد مالی، راهبردی معتبر برای بهبود رشد اقتصادی و عملکرد مالی دولت در دهه ۱۹۸۰ تلقی شد. قواعد مالی اهداف مختلفی دارد، اما تمرکز اصلی آن علاوه بر تقید و پایداری مالی مقاومت در مقابل اختلالات بودجه‌ای متاثر از مؤلفه‌های سیاسی بر جلوگیری از افراط در مخارج به خصوص در دوران رونق و ثبات اقتصادی، حفظ اندازه دولت، و عدالت بین‌نسلی است. بر اساس مطالعات، اتخاذ چارچوب هدف‌گذاری تورم (حتی با استقلال کامل بانک مرکزی) تنها شرط دستیابی به اهداف از پیش تعیین‌شده نرخ تورم در مقادیر کم یعنی ثبات قیمت‌ها نیست. ثبات قیمت‌ها تنها با سیاست پولی مرتبط نیست، بلکه از سیاست مالی نیز تاثیر می‌گیرد و سلطه سیاست مالی بر سیاست پولی از عوامل موثر در رشد غیرمتعارف حجم پول است که افزایش نرخ تورم را به دنبال دارد. به‌عبارتی بر اساس نظریه مالی سطح قیمت‌ها، بی‌انضباطی در سیاست‌های مالی و افزایش بدهی‌های دولت از مسیر اخلال در سیاست پولی در تورم تاثیرگذار است و فقدان یک قاعده مالی مناسب باعث می‌شود سیاست پولی همواره از سلطه مالی تاثیر بگیرد. به بیان دیگر با اینکه پذیرش هدف‌گذاری تورم با داشتن کارایی برای دستیابی به ثبات قیمت‌ها ابزار مناسبی برای بهبود عملکرد مالی محسوب می‌شود؛ تجربه کشورهایی همچون آرژانتین، لیتوانی و پاناما در دهه‌های گذشته نشان داد هدف‌گذاری تورم در ارتقا و حفظ انضباط مالی موثر است، اما نمی‌تواند مانع افزایش بدهی‌های دولت‌ها شود. یعنی بانک مرکزی (مقام پولی) توانایی برقراری انضباط مالی دولت را به طور کامل ندارد. بنابراین، کارشناسان اقتصادی بر این موضوع تاکید کردند که اصلاح نهادهای سیاست پولی نمی‌تواند به طور مستقل از رژیم سیاست مالی انتخاب شود و اتخاذ قاعده مالی برای کاهش سلطه مالی پیش‌نیازی کلیدی برای دستیابی به ثبات قیمت‌هاست. قاعده مالی با تعیین حدود روی ارقام اسمی و حقیقی بودجه عمومی یا نسبت‌هایی از متغیرهای مالی دولت با هدف اعمال محدودیت‌های هدفمند مالی و نیز ارتقای شفافیت عملیات مالی دولت در بلندمدت طراحی می‌شود. چنین قاعده‌ای به راحتی تغییر نمی‌کند و با تعریف یک هدف کمّی، راهنمایی‌های عملیاتی لازم را به سیاست‌گذار عرضه می‌نماید. قاعده تراز بودجه (balance budget rule)، قاعده بدهی (debt rule)، قاعده درآمد (revenue rule)، و قاعده مخارج (expenditure rule) از مهم‌ترین قواعد مالی است که در دو دهه گذشته استفاده شده است. نظر به ارتباط تنگاتنگ سیاست‌های مقام‌های پولی و مالی و بویژه تاثیرپذیری سیاست‌گذاری پولی از مالی، برای دستیابی به اهداف اقتصاد کلان بهتر است قواعد مالی و هدف‌گذاری تورم در کنار یکدیگر اتخاذ شود. بنا بر مطالعات، کشورهایی که قواعد مالی و چارچوب هدف‌گذاری تورم را در کنار یکدیگر داشته‌اند در مقایسه با کشورهایی که هر یک از این قواعد و چارچوب‌ها را به تنهایی اتخاذ کرده‌اند به رشد اقتصادی بیشتر و ثبات قیمتی پایدارتری رسیده‌اند. بررسی توالی و اولویت‌گذاری آنها نیز نشان می‌دهد کشورهایی که ابتدا قواعد مالی را اتخاذ و سپس به هدف‌گذاری تورم اقدام کرده‌اند در کنترل تورم و رشد اقتصادی پایدار موفق‌تر بوده‌اند.

بررسی آمار تورم در کشورهایی که قواعد مالی و هدف‌گذاری تورم را در کنار هم اجرا کرده‌اند و مقایسه این ارقام با کشورهایی که فقط هدف‌گذاری تورم یا قواعد مالی را اتخاذ نموده‌اند نشان می‌دهد کشورهایی که هر دو قاعده سیاست‌گذاری را داشته‌اند، در دستیابی به نرخ تورم کمتر، موفق‌تر بوده و عملکرد بهتری داشته‌اند. یعنی با اتخاذ قواعد مالی و چارچوب هدف‌گذاری تورم انگیزه تعامل بین مقام‌های پولی و مالی افزایش یافته و دولت و بانک مرکزی توانسته‌اند همکاری‌های‌شان را در اجرای سیاست‌های پولی و مالی افزایش دهند. بنابراین، نتایج بهتری از عملکرد دولت و بانک مرکزی در کنترل نرخ تورم حاصل شده است. نکته مهم این است که اگر نهادها و سازوکارهای اجرایی و پاسخ‌گویی داخل کشور ضعیف باشد، تبیین قواعد پولی و مالی لزوماً اثربخش نیست. اجرای قواعد پولی و مالی نیازمند ضمانت اجرایی و حمایت قانونی از این قواعد است تا ماندگارتر باشد و تغییر آنها حتی با تغییر دولت‌ها نیز صورت نگیرد. از سوی دیگر، باید تبصره‌های گریز (برای انعطاف‌پذیری قاعده جهت جلوگیری از لغو آن در وضعیت بحرانی) تعریف شود. همچنین، باید هزینه تخطی از این قواعد تعیین شود. برای اجتناب از انحراف‌های زیاد از قواعد اعلام‌شده، باید نظارت صحیحی بر عملکرد مالی دولت صورت پذیرد تا از انحراف‌های بزرگ در سیاست‌های مالی جلوگیری شود.

۵۰ درصد قراردادهای اجاره در تیرماه، تمدید شد



یـک روز بعـد از اینکه معاونت مسـکن وزارت راه از تمدید ۵۰ درصدی قراردادهای اجاره هماهنگ با مصوبه ستاد ملی کرونا خبر داد، واسطه‌های ملکی افت قیمت‌های اجاره در پی توافق مالکان و مستاجران برای تمدید قراردادها را تایید کردند. بازار اجاره مسـکن در نیمه دوم تیرماه شـرایط متفاوتی را با نیمه اول این ماه برای مستاجران داشت، قیمت‌های اجاره در نیمه نخست تیرماه از رشد قیمت‌ها و التهاب فضا در خردادماه تبعیت می‌کرد، اما با اجباری شـدن تمدید قراردادهـای اجاره اکنون قیمت‌ها مشخص و بازار نسـبت به خردادماه آرام‌تر است. یک واسطه ملکی در منطقه دو تهران محله ستارخان، در خصوص تنظیم‌گری مقررات اجاره از سـوی دولت و تاثیر آن بر آرام شدن فضا گفت: بعد از اعلام دولت برای اجباری شدن تمدید قراردادهای اجاره در ابتدا بسیاری از مالکان تمایلی برای اجرای این قانون نداشتند، از ما می‌خواستند تا ملک آنها را با افزایش ۵۰ درصدی یا حتی ۶۰ درصدی نسبت به قرارداد سال گذشته اجاره دهیم، امـا بعد از مدتی با عدم همکاری مرجع قضایی برای تخلیه ملک، مالکان تغییر رویکرد را حس کردند.

وی با بیان اینکه بسیاری از مستاجران همین حالا توان افزایش ۲۵ درصدی اجاه بها را هم ندارند، گفت: با این حال فضای اجاره در بازار مسکن اکنون به نفع مستاجران بوده و این مصوبه قدرت چانه زنی مستاجران را افزایش داده است. این واسطه ملکی ادامه داد: وقتی قراردادهای اجاره تمدید می‌شود، رقابـت برای رهن و اجاره فایل‌های جدید در بنگاه‌های املاکی نیز کاهش می‌یابد و خودبخود روی کاهش قیمت‌ها تاثیر می‌گذارد. یک واسطه ملکی در منطقه سـعادت آباد نیز در خصوص تنظیم‌گری مقررات اجاره از سوی دولت و تاثیر آن بر آرام شدن فضا، گفت: البته هنوز مالکانی هستند که به بهانه فروش ملک خود اقدام به جواب کردن مستاجر خود می‌کنند، اما آن دسته از مالکانی که قصد فروش ندارند موظف هستند قراردادهای اجاره را با نرخ‌های مصوب تمدید کنند.

وی گفت: در تیرماه امسال قراردادهای اجاره جدید کمتری نسبت به خرداد ماه ثبت کردیم که در مقایسـه با مدت مشـابه سـال گذشته تا ۴۰ درصد کاهش داشته است. اکنون شیووع دوباره ویروس کرونا هم به این وضعیت دامن زده است و مستاجران اجازه بازدید ملک تحت رهن خود را نمی‌دهند. شاید اگر وضعیت شیووع کرونا آرام شده بود روی افزایش قیمت‌ها تاثیر می‌گذاشت، اما اکنون کاملا معاملات وارد رکود شده است که روی کاهش قیمت اجاره هم تاثیر گذاشـته است. «محمود محمودزاده» معاون وزیرا راه و شهرسـازی نیز گفت: بر اساس گزارش‌های شفاهی که از وضعیت قراردادهای اجاره در ۲۲ منطقه تهران به ما ارائه شده، در تیرماه با افزایش تمدید قراردادهای اجاره و کاهش جابجایی‌ها روبرو هستیم.

ذخیره ۵۴۰ لیتری بنزین در کارت سوخت خودروهای شخصی



مدیر عامل شـرکت ملی پخـش فرآورده‌های نفتـی گفت: برای خودروهای سـواری ۵۴۰ لیتر و برای موتورسـیکلت ۲۲۵ لیتر در کارت‌های سوخت ذخیره می‌شود.

کرامت ویـس کرمی، با اعلام این مطلب گفت: از ابتدای سـهمیه بندی بنزین سـقف ذخیره بنزین در کارت‌های هوشـمند سوخت خودروهای شـخصی ۶ ماه تعریف شـده بود، اما در ابتدای سال باتوجه به شـرایط خاص ناشی از کرونا سه ماه به این مدت اضافه شد و سقف ذخیره بنزین در کارت سوخت خودروهای شخصی به ۹ ماه افزایش یافت.

وی بـا بیان اینکه پایان تیرماه ۹ ماه از اجرای طرح سـهمیه بندی بنزین می‌گذرد، ادامه داد: بنابراین اگر خودرویی از ابتدای آبان ماه ۹۸ تا پایان تیرماه ۹۹، از سهمیه بنزین خود هیچ استفاده‌ای نکرده باشـد ۵۴۰ لیتر برای سواری یعنی ۹ سهمیه ۶۰ لیتری و ۲۲۵ لیتر برای موتورسیکلت‌ها یعنی ۹ سـهمیه ۲۵ لیتری در کارت سوخت آنها ذخیره شده است.

مدیر عامل شـرکت ملـی پخش فرآورده‌های نفتی بـا بیان اینکه امکان ذخیره سـازی بیشـتر از میـزان اعلام شـده در کارت‌های سـوخت وجود ندارد، افزود: بنابراین اگر مالک خودرویی از سهمیه سـوخت خود هیچ استفاده‌ای نکرده باشـد طبیعتاً دیگر عددی به سهمیه او اضافه نمی‌شـود یعنی به عبارت دیگر سهمیه ماه جدید به او تعلق نمی‌گیرد.

ویـس کرمی با تاکید بر اینکه تعداد خودروهایی که این وضعیت را دارند کمتر از یک درصد است، گفت: حدود ۲۰۰ هزار دستگاه خودرو در کشـور وجود دارد که یا از سهمیه خود هیچ استفاده‌ای نکرده اند یا رقمی کمتر از ۶۰ لیتر مصرف کرده اند بنابراین به این خودروها به همان میزان سوختی که مصرف کرده اند که بین ۱۰ تا ۶۰ لیتر هست سهمیه ماه جدید پرداخت می‌شود.

وی همچنین با تاکید بر اینکه سقف ذخیره بنزین در کارت سوخت هوشـمند ۵۴۰ لیتر اسـت و این سـهمیه بدون هیچ سقف زمانی همچنان در کارت‌های هوشـمند سوخت ذخیره سازی خواهد شد، افزود: این شـایعاتی که مطرح می‌شـود مبنی بر اینکه قرار است در پایان تیرماه کل سـهمیه سـوخت کارت‌های هوشـمند بسوزد واقعیت ندارد و تا زمانی که طرح سهمیه بندی بنزین اجرا می‌شود مالکان خودروهای سـواری می‌توانند تا سقف ۵۴۰ لیتر و مالکان موتورسیکلت‌ها تا سقف ۲۲۵ لیتر سوخت ذخیره شده خود را حفظ کنند.

عبور از تابستان پر مصرف برق



سـخنگوی صنعت برق گفت: احداث ۲ هزار مگاوات نیروگاه جدید، ارتقاء توان تولید نیروگاه‌ها، انجام تعمیرات نیروگاهی و ورود نیروگاه‌های برق با تمام توان به مدار تولید در بسته طرح صفر ۹۹ است.

مصطفی رجبی مشـهدی، با اشـاره به اینکه برای تابسـتان امسـال برنامه صفر ۹۹ طراحی شده است افزود: این برنامه به معنای گذر از زمان اوج مصرف تابستان بدون خاموشـی اسـت که البته این طرح با توجه به برنامه ریزی‌های متعدد انجام شده، محقق می‌شود.

وی ادامه داد: احداث ۲ هزار مگاوات نیروگاه جدید، ارتقا توان تولید نیروگاه‌ها، انجام تعمیـرات نیروگاهـی و ورود نیروگاه‌هـای برق با تمام توان به مـدار تولید و احداث شبکه‌های انتقال از جمله فعالیت‌های انجام شده در طرح صفر ۹۹ بوده است.

سـخنگوی صنعت برق با اشـاره به اجرای طرح‌های تشویقی برای صنایع، کشاورزان و بخش خانگی و تجاری افزود: نتایج مثبت اجرای این برنامه‌ها امسـال مشـخص است، زیرا با وجود مصرف بالای برق در کشور هنوز رشد مصرف به یک درصد نرسیده است.

رجبی مشهدی میزان مصرف برق را در زمان اوج مصرف امروز ۵۸ هزارو ۲۱۲ مگاوات اعلام کرد و ادامه داد: مشـترکین برق در بخش صنعتی، کشاورزی، خانگی و تجاری همکاری مناسبی با صنعت برق داشته اند. مشترکینی که تمایل به استفاده از طرح‌های تشویق محور دارند نباید در زمان اوج مصرف از وسایل پرمصرف استفاده کنند، کولرها را روی دور کنـد قرار دهند و درجه کولرهای گازی را بر روی عدد ۲۴ قرار دهند.

رجبی مشهدی با بیان اینکه تاکنون خاموشی برنامه ریزی شده نداشتیم افزود: برخی خاموشـی‌های موردی که در بعضی مواقع شاهد آن هسـتیم به دلیل مصرف بسیار بالاسـت که ممکن است سـبب بروز حادثه در شبکه برق شود که البته ما در کمترین زمان ممکن آن را برطرف می‌کنیم.

قطار ملی روی ریل مترو تهران



رئیس هیات مدیره شرکت راه آهن شهری تهران و حومه اعلام کرد: قطار ملی، چهارمین نسل از قطارهایی است که پس از اتمام پروژه به ناوگان مترو تهران افزوده می‌شود.

محمد نعیمی‌پور با بیان اینکه قطار ملی مترو در مجموع با درنظر گرفتن ۱۸ زیرسیستم طراحی می‌شـود، گفت: در حال حاضر صفر تا صد طراحی بدنه واگن در کشـور بومی سازی شده است.

وی با بیان اینکه در این پروژه ۴ تیپ بدنه تولید می‌شود افزود: این بدنه از جنس کربن اسـتیل بوده اما مهندسـان ما تلاش کرده‌اند ظاهر و شکل دماغه آن را به روز رسانی و مـدرن کنند و همچنین در مورد چراغ‌ها و بـرف پاک کن نیز اصلاحاتی صورت گرفته تا استانداردهای ریلی برای آنها اعمال شود.

رئیس هیات مدیره شـرکت مترو تاکید کرد: تغییرات اعمال شده در ظاهر و بدنه واگن ملی بر اسـاس تجربیات ۲۰ ساله شرکت مترو و نیز شرکت بهره برداری در استفاده از ۳ نسل واگن انجام شده است.

رئیس هیات مدیره شرکت مترو با اشاره به نیاز مترو تهران و نیز سایر قطار شهری‌های کشور به تامین واگن، گفت: با تکمیل این پروژه توسط شرکت مترو تهران، تمام اعضای اتحادیه شرکت‌های قطار شهری کشور می‌توانند از آن بهره‌مند شوند.

وی با اشـاره به اینکه در حال حاضر هر یک ازشرکت‌های واگن‌ساز تا ۱۵ درصد ظرفیت خالی برای تولید واگن‌دارند، تأکید کرد: شـرکت مترو تهران، واگن‌ساز نیست لذا نتیجه نهایی این پروژه برای تولید انبوه در اختیار شـرکت‌های واگن سـازی قرار می‌گیرد و ما نیز در تمام مراحل این پروژه از توانایی شـرکت‌های بهره‌بردار که سـال‌ها با واگن سر وکارداشـته‌اند برای رفع نقص این پروژه استفاده کرده‌ایم و در ادامه پروژه نیز استفاده خواهیم کرد. رئیس هیات مدیره شـرکت مترو تهران در بخش دیگری از سـخنانش گفت: به‌زودی قرارداد تولید ۱۰۵ دسـتگاه واگن منعقد می‌شـود تا در اجرای این پروژه تنها به نمونه‌سازی بسنده نکرده باشیم.

تخم مرغ دولتی ۲۰ آزاد ۳۰ هزار تومان!



هم اکنون هر شانه تخم مرغ در سطح شهر به قیمت ۳۰ هزار تومان فروخته می‌شود در حالی که قیمت این محصول درب مرغداری‌ها حدود ۵ هزار تومان کاهش یافته است. نرخ مصوب هر شانه ۳۰ عددی تخم مرغ در واحدهای سطح شهر ۱۸ هزارو ۹۰۰ تومان است که تا حدود ۲ ماه گذشته نیز با همین قیمت در این واحدها عرضه می‌شد، اما رفته رفته قیمت این محصول تا نزدیک ۳۰ هزار تومان شد یعنی هر تخم مرغ هزار تومان.

عـده زیادی دلیـل افزایش قیمت تخم مـرغ راعدم عرضه تولیدات داخلـی به بازار و صـادرات آن اسـت و صحبت‌هایی نیـز از جهت کاهش تولید به دلیـل کمبود مرغ در مرغداری‌ها به گوش می‌رسـید. عرضه هر شـانه تخم مرغ بـه قیمت ۳۰ هزار تومان و در راسـتای آن افزایش قیمت مرغ در بازار، نا رضایتی‌هایی را در جامعه به وجود آورد، اما ظاهرا هیچ اقدام پیش گیرانه‌ای از سوی متولیان و مسئولان صورت نگرفته است.

ناصر نبی پور رئیس هیأت مدیره اتحادیه مرغ تخم گذار اسـتان تهران اظهار داشـت: حدود یک یا دو ماه گذشـته قیمت هر کیلو تخم مرغ بدون هیچ دلیل موجهی و فقط جهـت جو روانی حاکم در بازار حدود ۵ هزار تومان افزایش یافت. وی افزود: به موجب افزایـش تولیدات داخلی صادرات نیز تا حـدودی افزایش یافت و همین اخبار موجب ایجاد جو روانی در بازار و نهایتا افزایش قیمت‌ها شد و برخلاف عقاید مردم و فروشنده هـا، صادرات تخم مرغ هیچ ارتباطـی با افزایش قیمت‌ها در داخل ندارد. رئیس هیأت مدیره اتحادیه مرغ تخم گذار استان تهران با اشاره به کاهش قیمت تخم مرغ بیان کرد: در آن زمان که تخم مرغ در مرغداری‌ها گران شـده بود، هر کیلو ۱۲ تومان به واحدهای سـطح شهر فروخته می‌شـد، اما هم اکنون قیمت تخم مرغ درب مرغداری‌ها بسته به اندازه آن بین ۷ تا ۸ هزار تومان است.

وی با بیان اینکه روزانه ۳۰۰ تن تخم مرغ مازاد تولید داریم تصریح کرد: هم اکنون تولید کننـدگان با تمـام ظرفیت خود تولید می‌کنند و هیچ مشـکلی در این خصوص نداریم قیمت‌ها نیز در مرغداری‌ها به قیمت سابق خود بازگشته است.

نظارت بر بازار کالا تشـدید می‌شود

رئیس سـازمان حمایت مصرف‌کنندگان و تولیدکنندگان از تشدید نظارت بر بازار خبر داد و گفت: انبارها و محل‌های نگهداری کالا زیر ذره‌بین قرار دارند. عباس تابش گفت: انبارها و محل‌های نگهـداری کالا زیر ذره‌بین قرار دارند و بر این اسـاس، انبارها برای محتکران ناامن خواهد بود. رئیس سازمان حمایت مصرف‌کنندگان و تولیدکنندگان افزود: گشت‌های مشترک در بازار و مراکز نگهداری و عرضه کالا ۵۱ درصد و تعداد بازرسـی‌ها در سـه ماهه نخسـت امسـال، ده درصد رشد داشته است. وی تصریح کرد: در این مدت تعداد پرونده‌های بررسـی شـده در این سـازمان از حداقل یک میلیـارد تومان تا هزار و ۵۰۰ میلیارد تومـان از ۳۵ پرونده به ۵۶۱ پرونده افزایش یافت که رشد هزار و ۶۰۰ درصدی را نشان می‌دهد. در این میان به جای برخورد با تخلفات صنفی، برخورد با تخلفات کلان در دستور کار ما قرار دارد و این رویکرد سازمان حمایت است. به گفته تابش، ۱۷ گروه کالایی در اولویت بازرسـی هفتگی این سازمان قرار دارد که در سه ماهه نخست امسال ۳۲۸ هزار و ۲۱۸ مورد بازرسی بر روی این کالاها انجام شده که به تشکیل ۱۲ هزار و ۶۵۲ پرونده تخلف منجر شـده و از مردم تقاضا می‌شـود و در صورت مشاهده هرگونه تخلف، موارد را از طریق سامانه ۱۲۴، «نرم افزار قیمت» و سازمان‌های صنعت، معدن و تجارت اسـتان‌ها شکایت‌های موردی خود را اعلام کنند تا در سریع‌ترین زمان رسیدگی شود.

بهره‌برداری از اولین پروژه تولید برق زمین‌گرمایی

مدیر پروژه اسـتفاده از انرژی زمین گرمایی گفت: فرآیند ساخت نیروگاه زمین گرمایی مشکین شهر از سر گرفته شده است و این پروژه تا انتهای سال ۹۹ به بهره‌برداری خواهد رسید. سهیل پرخیال، مدیر پروژه استفاده از انرژی زمین گرمایی وزارت نیرو ضمن اشاره به آغاز فرآیندهای اکتشافی منابع زمین گرمایی در کشـور گفت: فرآیند اکتشاف مخازن آب با درجه حرارت بالا از پیش از انقلاب در کشور آغاز شده است و منجر به کشف چهار پهنه مستعد استفاده از انرژی زمین گرمای در منطقه سبلان، دماوند، سهند و خوی ماکو شده است. پرخیال، اکتشاف اولین مخزن زمین گرمایی در پهنه سـبلان و بخش مشکین شهر را یکی از دسـتاوردهای بزرگ وزارت نیرو دانسـت و بیان کرد: بر اساس اکتشـافات انجام شده در این حوزه، امـکان تولید حداقل ۵۰ مگاوات و حداکثر ۵۰۰ مگاوات انرژی برق از این مکان وجود خواهد داشت. مدیر پروژه استفاده از انرژی زمین گرمایی، در تشریح وضعیت فعلی این پروژه گفت: در حال حاضر با انتقال مدیریت این پروژه به شـرکت مادر تخصصی تولید نیروی برق حرارتی، فرآیند ساخت این نیروگاه از سر گرفته شده و امید است این پروژه تا انتهای سال ۹۹ به بهره‌برداری برسد.

پرخیال در تشریح نقاط قوت استفاده از انرژی زمین گرمایی، گفت: هزینه عملیاتی تولید برق در نیروگاه‌های زمین گرمایی بسیار کمتر از هزینه تولید برق نیروگاه‌های حرارتی گازی اسـت و همین امر استفاده از این انرژی را به صرفه می‌کند.

نابینایان چشم انتظار حمایت



مدیرعامل انجمن نابینایان ایران گفت: در شرایط کنونی و با شیوع کرونا، مشکلات نابینایان نسبت به دیگر افراد جامعه دوچندان شده و از نظر وضعیت معیشتی با محدودیت‌ها و فشار اقتصادی بیشتری مواجه هستند، از این رو به حمایت ویژه بخش دولتی و نهادهای مربوطه نیاز دارند.

علی اکبر جمالی افزود: افراد دارای معلولیت به دلیل نوع معلولیتی که دارند، پیش از این با محدودیت‌هایی در زندگی دست و پنجه نرم می‌کردند اما اکنون و با شرایط جدید جامعه و شیوع کرونا، بیش از بقیه دچار مشکل شده اند. از محدود شدن وضعیت معیشتی و عدم پذیرش در محیط‌های کاری گرفته تا بحران اقتصادی، محدود شدن فعالیت هایشان در بیرون از خانه. مدیرعامل انجمن نابینایان ایران ادامه داد: بچه‌های نابینا همیشه با محدودیت‌هایی در پیدا کردن کار مواجه هستند و به زحمت کار پیدا می‌کنند. این درحالیست که با شیوع کرونا فعالیت آنها نیز محدودتر شده است. برای مثال دوستان نابینایی را می‌شناسیم که پیش از این از طریق دستفروشی امرار معاش می‌کردند اما حالا به دلیل فاصله گذاری اجتماعی و رعایت پروتکل‌های بهداشتی کسی از آنها چیزی نمی خرد و به زحمت نان به خانه می‌برند. وی تصریح کرد: این درحالیست که در وضعیت کنونی امکان یافتن کار نیز برای این افراد بسیار محدود شده زیرا خیلی از شرکت‌های خصوصی تعطیل یا نیمه تعطیل شده یا اقدام به تعدیل نیرو کرده اند. جمالی با بیان اینکه نابینایان در استفاده از فضای مجازی و کسب و کار از این طریق نیز مشکلاتی دارند، خاطرنشان کرد: عده ای از افراد نابینا در استفاده از فضای مجازی آموزش دیده و به اینترنت و کامپیوتر دسترسی دارند اما خیلی از این افراد به دلیل مشکلات اقتصادی حتی ابزار استفاده از فضای مجازی و اینترنت را ندارند و گروهی از آنها نیز آموزشی در این خصوص ندیده اند. وی تاکید کرد: در این میان تعداد محدودی هستند که محصولی را در فضای مجازی برای فروش گذاشته اند و در این شرایط خیلی از افراد دارای معلولیت مثل نابینایان نیاز به حمایت بخش دولتی دارند. مدیرعامل انجمن نابینایان با بیان اینکه دولت و سازمان‌های متولی باید بیش از بقیه به افراد معلول توجه کنند، خاطرنشان کرد: اگر در شرایط کنونی و به دلیل بیماری، وضعیت معیشتی برای گروه‌هایی از افراد جامعه با محدودیت همراه شده باشد، بدون شک برای نابینایان با محدودیت‌های بیشتری همراه است. به همین دلیل در این بخش نیاز به حمایت ویژه دولتی داریم.

وی افزود: اغلب نابینایان در ایاب و ذهاب مشکل دارند و موانع زیادی پیش روی آنها وجود دارد که ممکن است سلامتشان را به خطر بیاندازد یا بعضی از اینها زن و شوهر هر دو نابینا هستند و در شرایط کنونی برای خرید بیرون از خانه مشکل دارند. شاید اگر دولت شرایطی را برای ایاب و ذهاب این افراد و سهولت در خرید و رفع نیازهای آنها بیرون از خانه فراهم می‌کرد، آنها با مشکلات کمتری مواجه می‌شدند. جمالی تصریح کرد: انجمن نابینایان در این شرایط با توزیع سبد ارزاق و سبد بهداشتی در چند نوبت سعی داشته بخشی از بار فشار اقتصادی و مشکلات این افراد را کم کند اما در شرایط کنونی با رعایت فاصله گذاری اجتماعی، باید بیش از قبل هوای یکدیگر بویژه جامعه معلولان کشور را داشته باشیم تا زیر فشارها و محدودیت‌های کرونایی، زندگی آنها دچار مشکلات و محدودیت‌های بیشتر نشود.

قُل قُل قلیان جای بوی برنج!



از گذشته رستوران‌ها محفلی برای تجمع خانوادگی و صرف غذا در کنار اعضای خانواده و یا برگزاری مهمانی‌های فامیلی بودند و افراد برای ساعاتی هم که شده به همراه اعضای خانواده خود به رستوران می‌رفتند.

از آن جایی که رستوران یک محل عمومی است، رعایت برخی نکات از سوی کارکنانش باید مورد توجه متصدیان آن قرار گیرد تا در پی این موضوع رضایت خاطر مراجعه کنندگان به رستوران‌ها تأمین شود.

طبق پروانه کسبی که از سوی سازمان‌های نظارتی و اتحادیه مربوطه به مالکان رستوران‌ها و تالارها داده می‌شود، باید در این محل فقط سرو غذا، دسر، میوه، چای و دیگر تنقلات صورت گیرد، اما این روزها با گسترش عرضه قلیان در سفره خانه‌ها شاهد خودنمایی تنه‌های قلیان در برخی از رستوران‌ها و دودی شدن این مکان‌ها هستیم و متصدیان تالارها و رستوران‌ها در کنار سرو غذا اقدام به عرضه قلیان نیز می‌کنند. اغلب افراد به همراه خانواده و فرزندانشان به رستوران می‌آیند تا در کنار یکدیگر در محیطی آرام و دلنشین اوقات خوشی را سپری کنند، اما با مشاهده تنه‌های قلیان و دودهای معلق در فضای رستوران‌ها کامشان زهر می‌شود.

بسیاری از والدین معتقدند که نباید در حضور فرزندان قلیان مورد استفاده بزرگترها قرار گیرد، چرا که بر روی تربیت آنها تأثیر منفی می‌گذارد، از طرفی برخی از مشتریان رستوران‌ها افراد کهنسال و یا دارای مشکلات ریوی هستند و از این رو استنشاق دود قلیان برای آنها مضر است و در صورت حضور در این گونه اماکن ریه‌ها و مجاری تنفسیشان مورد آسیب قرار خواهد گرفت.

حال سوال اصلی این است که مگر محل عرضه قلیان قهوه خانه و سفره خانه نیست و مشاهده تنه‌های قلیان در رستوران‌ها چه معنی دارد؟

سرهنگ نادر مرادی رئیس اداره نظارت بر اماکن پلیس امنیت عمومی تهران بزرگ گفت: اینکه در حال حاضر در برخی از رستوران‌ها قلیان عرضه می‌شود، کاری غیر قانونی است و برای چنین اقدامی مجوزی از سوی اداره اماکن صادر نشده است.

وی افزود: برای عرضه قلیان در قهوه خانه‌ها مجوز قانونی وجود ندارد و در این رابطه نیز مجوزی برای قهوه خانه‌ها و سفره خانه‌ها صادر نکردیم، بلکه آنها مجاز به عرضه محصولات دیگر به جز قلیان هستند.

سرهنگ مرادی تصریح کرد: متأسفانه متصدیان این واحدهای صنفی موارد را رعایت نمی‌کنند و شهروندان باید در صورت مشاهده هرگونه عرضه قلیان در رستوران‌ها مراتب را به پلیس اعلام کنند تا با حضور در محل مورد نظر با متخلفان برخورد شود.

با توجه به صحبت‌های رئیس اداره نظارت بر اماکن پلیس امنیت عمومی فاتب، این گونه برداشت می‌شود که عرضه قلیان در هر محلی حتی قهوه خانه‌ها غیر مجاز است و در این رابطه نیز فعالیتی نباید صورت گیرد. باید منتظر ماند و دید که تا کی دودهای سرطان زا با جان جوانان بازی خواهد کرد و چه زمانی مسئولان امر به جمع آوری کامل تنه‌های قلیان در سطح شهرها اقدام خواهند کرد؟

سرمایه‌گذاری، رشته حیات گردشگری کویر لوت

گرچه طی چهار سالی که از جهانی شدن بیابان لوت این پدیده طبیعی ارزشمند و اسرار آمیز می‌گذرد چرخ گردشگری منطقه سرعت خوبی گرفته، اما استمرار و شکوفایی صنعت گردشگری در این منطقه بکر و جذاب به سرمایه گذاری بیشتر و کلان نیاز دارد.

بیابان لوت شاهکار خلقتی محسوب می‌شود که پهنه گسترده ای به مساحت ۱۷۵ هزار کیلومتر مربع معادل ۱۰ درصد وسعت کشور را دربرگرفته و در تاریخ ۲۷ تیر ۱۳۹۵، با اجماع همه کشورهای عضو در کمیته میراث جهانی، این اثر منحصر بفرد به عنوان نخستین اثر طبیعی ایران در فهرست میراث جهانی یونسکو قرار گرفت. وجود بناهای تاریخی مانند ارگ بم، معادن متعدد مانند طلا و انواع سنگ‌های قیمتی، ظرفیت انرژی خورشیدی، کشاورزی و کشت گیاهان دارویی در حاشیه کویر و پرورش گونه‌های جانوری مانند شتر، شتر مرغ و غیره از جمله پتانسیل‌های کویر لوت در حوزه‌های مختلف بشمار می‌رود. هر چند سابقه تاریخی کویر لوت به حدود هفت هزار سال قبل بر می‌گردد، اما به دلیل شرایط ویژه حاکم بر این منطقه، کمتر جاذبه‌ها و ظرفیت‌های متنوع و متعدد بیابان لوت شناخته شده و از این ثروت خدادادی استفاده شده است. بنا به اظهار کارشناسان به دلیل اقلیم جغرافیایی خاص و دست نخورده بودن قسمت عمده این ناحیه، توسعه در کویر لوت با مناطق دیگر متفاوت است و الزامات و برنامه ریزی‌های ویژه ای برای درامان ماندن از آسیب‌ها و تخریب‌های احتمالی می‌طلبد. در سطح ملی و استانی گام‌های اولیه توسعه در بیابان لوت در سالهای گذشته برداشته شده، اما وسعت و عمق این منطقه فراتر از توان بخش دولتی و خصوصی حاضر در منطقه است و باید جذب سرمایه گذاری بزرگ ملی و فرا ملی در این منطقه برای رسیدن به اهداف عالی در دستور کار قرار گیرد. مدیر پایگاه میراث جهانی کویر لوت شهداد با اشاره به اقدامات انجام شده برای فراهم کردن زیرساخت‌های گردشگری در کویر لوت گفت: در حال حاضر تعداد ۴۲ اقامت گاه بومگردی در منطقه شهداد فعالیت می کند که توانسته نیاز گردشگران را به خوبی پوشش دهد، البته ساخت هتل و تاسیسات گردشگری توسط بخش خصوصی نیز در این منطقه دنبال می‌شود. معین افضلی افزود: اطلس جامع گردشگری کویر لوت در رابطه با معرفی اقامتگاه‌های بومگردی، جاذبه‌های تاریخی، جاذبه‌های طبیعی و محوطه‌های باستانی و غیره به صورت نقشه GIS با همکاری پایگاه لوت کشور تهیه شده که از مهمترین فعالیت‌ها در راستای شناسایی امکانات و جاذبه‌های این اثر جهانی محسوب می‌شود. وی تصریح کرد: اقامتگاه‌های بومگردی در منطقه شهداد و حاشیه لوت بسیار در شرایط مناسبی قرار دارند و بنرهای اطلاع رسانی در این اقامتگاه‌ها برای توجیه گردشگران نصب شده و در این بنرهای اطلاع رسانی، فرهنگ سازی در رابطه با حفظ محیط زیست و بیان ارزش جاذبه‌هایی مانند کلوت‌ها و نبکاها بیان شده است.

گشایش کانال مالی انتقال کمک‌های بشردوستانه بین‌المللی به ایران

رئیس جمعیت هلال احمر از گشایش کانال مالی دریافت کمک‌های بشردوستانه بین‌المللی به ایران خبر داد.

«کریم همتی» گفت: از چند ماه گذشته ما ۲ جلسه با هیات حاکمه فدراسیون بین‌المللی صلیب سرخ و هلال احمر داشتیم که آخرین باری که این جلسه برگزار شد چند روز پیش به مدت چهار روز کاری بود که ما در هر ۲ جلسه و در دیداری که با سفرای تاثیر گذار اروپایی در تهران داشتیم بر این نکته مهم تاکید کردیم که باید یک کانال مالی مطمئن برای هلال احمر وجود داشته باشد که با توجه به ماهیت کاری بتواند از امکاناتی که دیگران به هلال‌احمر اختصاص می‌دهند و منافع مالی که به هلال احمر داده می‌شود، استفاده کند.

وی افزود: پس از مکاتبات هلال احمر با رئیس فدراسیون بین المللی صلیب سرخ، ایشان مکاتبه ای با خزانه داری و بخش دیپلماسی آمریکا داشتند و خوشبختانه با پیگیری‌هایی که از طرف جمعیت هلال احمر جمهوری اسلامی ایران صورت گرفت و مساعی که فدراسیون صلیب سرخ به خرج داد، امریکا سرانجام تسلیم شد و چند روز پیش مکاتبه ای از طرف وزارت امور خزانه داری آمریکا انجام شد که بر اساس آن، گشایشی در بحث نقل و انتقال کمک‌های بشردوستانه به جمعیت هلال احمر ایران حاصل می‌شود.

وی تصریح کرد: بر اساس این مکاتبات، چنانچه از طرف افراد حقیقی یا حقوقی کمکی به جمعیت هلال احمر ایران بشود، مشروط به اینکه یکی از طرف‌ها آمریکایی نباشد، وزارت خزانه داری آمریکا مخالفتی با ارسال آن نخواهد داشت.

رئیس جمعیت هلال احمر گفت: در چارچوب این تصمیم، ظرف چند روز گذشته بخشی از کمک‌هایی که مختص هلال احمر بود و از چند سال پیش امکان انتقال آن به ایران وجود نداشت، وارد کشور شد.

همتی در این زمینه از تلاش همکارانش در جمعیت هلال احمر ایران و همراهی و همدلی رئیس فدراسیون بین المللی صلیب سرخ و هلال احمر قدردانی کرد.

وی افزود: باید سعی کنیم که از این کانال برای بحث‌های دارویی، غذایی و سایر امکاناتی که هلال‌احمر به آنها نیاز دارد به نحو مطلوبی استفاده کنیم و با رایزنی‌های که در حال انجام است، بتوانیم بخشی از مشکلات کشور را از این طریق حل کنیم.

رئیس جمعیت هلال احمر جمهوری اسلامی ایران به رقم دقیق کمکهای یادشده که در قالب وجوه ارزی دریافت می‌شود، اشاره ای نکرد اما کارشناسان پیش بینی می‌کنند مبالغ قابل توجهی ارز از این طریق در آینده نزدیک وارد کشور شود.

تقویت ظرفیت آبرسانی به اصفهان

معاون بهره برداری و توسعه آب شرکت آبفا استان اصفهان گفت: با اجرای ۱۲.۳ کیلومتر خط انتقال آب از شیرخانه نجف آباد به مرکز کنترل و توزیع آب اصفهان محل چاه‌های فلمن، ظرفیت آبرسانی به شهرهای تحت پوشش تصفیه خانه آب اصفهان بزرگ تقویت می شود. ناصر اکبری با بیان اینکه از اواخر فروردین ماه تاکنون بیش از ۶ کیلومتر از این خط انتقال با قطر ۱۴۰۰ میلیمتر با هزینه ایی بالغ بر ۳۵ میلیارد تومان اجرایی شده است، اظهار کرد: پیش بینی می شود برای اجرای ۶ کیلومتر باقی مانده از این پروژه به بیش از ۷۰ میلیارد تومان اعتبار نیاز است. وی با بیان اینکه با اجرای این پروژه حدود ۳۰۰ لیتر در ثانیه به ظرفیت انتقال آب از تونل اشترجان به اصفهان افزوده می شود، گفت: هم اکنون نهایت ظرفیت انتقال آب از سامانه اول اصفهان بزرگ حدود ۱۱.۵ مترمکعب در ثانیه است در حالیکه نیاز آبی استان در پیک مصرف به حدود ۱۵.۵ مترمکعب در ثانیه می رسد. اکبری با اشاره به ظرفیت تامین آب شرب در استان تصریح کرد: در فصل تابستان از طریق سامانه اول آبرسانی اصفهان بزرگ حدود ۱۱.۵ و از دیگر منابع مانند چاه های فلمن و چاه های متفرقه، حدود ۵.۱ مترمکعب برثانیه که در نهایت ظرفیت تامین آب شرب در استان اصفهان به ۱۳ مترمکعب برثانیه می رسد. وی افزود: در زمان پیک مصرف با کمبود ۲.۵ متر مکعبی برای تامین پایدار آب شرب و بهداشت مشترکین مواجه هستیم، اما با تدابیری که در زمینه مدیریت مصرف اعمال می شود این حجم تا حدودی جبران می شود. ناصر اکبری اجرای خط انتقال با قطر ۱۴۰۰ میلیمتر از شیرخانه نجف آباد به مرکز کنترل و توزیع آب اصفهان را موجب تقویت آبرسانی سامانه اول اصفهان بزرگ خواند و افزود: پس از بهره برداری از فاز اضطراری سامانه دوم آبرسانی به اصفهان بزرگ، حدود ۳.۲ مترمکعب در ثانیه آب از طریق این خط به ظرفیت تامین آب شرب شهرهای تحت پوشش طرح آبرسانی اصفهان بزرگ اضافه می شود به طوری که حدود ۲ مترمکعب در ثانیه آب از طریق این خط به شیرخانه نجف آباد به منظور توزیع به شهرهای تحت پوشش طرح آبرسانی اصفهان بزرگ انتقال می یابد و حدود ۱.۲ مترمکعب برثانیه به شهرهای ویلاشهر، یزدانشهر و گلشهر منتقل می شود. معاون بهره برداری و توسعه آب شرکت آبفا استان اصفهان پیرامون فاز خط اضطراری سامانه دوم آبرسانی اصفهان بزرگ به مخزن نجف آباد، گفت: فاز اضطراری سامانه دوم آبرسانی اصفهان بزرگ به مخزن نجف آباد به طول ۳۴ کیلومتر است که هم اکنون این پروژه در حال اجراست و پیش بینی می شود تا سال آینده به بهره برداری برسد. اکبری اظهار کرد: در واقع با اجرای ۱۲.۳ کیلومتر خط انتقال به قطر ۱۴۰۰ میلیمتر از شیرخانه نجف آباد به مرکز کنترل و توزیع آب اصفهان، درآینده پس از راه اندازی سامانه دوم آبرسانی به وسیله این خط انتقال، ارتباط میان دو سامانه آبرسانی در اصفهان بزرگ ایجاد می شود و به دنبال اجرای این پروژه، ۲.۵ کیلومتر با قطر ۵۰۰ میلیمتر با هدف تقویت شبکه آبرسانی شهرستان خمینی شهر عملیاتی شده است.

۵ کانون پر خطر شیوع کرونا

سلامت
اقتصاد برتر

مکان‌هایی که احتمال ابتلا به کرونا در آنجا، بالا باشد مکان‌های پرخطر شناخته می‌شوند و توصیه می‌شود تا حد امکان با رعایت پروتکل‌های بهداشتی به آن مکان‌ها برویم یا اینکه از رفتن امتناع کنیم. بعد از به سر آمدن دوران قرنطینه خانگی و خانه‌نشینی، همه اصناف به تدریج به عرصه کسب و کار خود بازگشتند و پس از گذشت چند ماه، ما با پیک دوم این بیماری رو به رو شدیم. شدت ابتلایان و جان باختگان به طرز باور نکردنیی بالا رفت. رعایت نکردن پروتکل‌های بهداشتی از جمله بهداشت تنفسی، مهم‌ترین عامل این رخداد ناخوشایند بودند. در ادامه «ایرنا زندگی» با معرفی ۵ مکانی که نرخ بیشتری از شیوع و انتشار کرونا را نشان دادند، شما را همراهی می‌کند.

۱. دورهمی‌های فامیلی

اعضای یک خانواده با سبک زندگی مشابه برای یکدیگر قابل اعتماد هستند؛ ولی سبک زندگی دیگر خانواده‌های فامیل نباید برای شما قابل اعتماد باشد. دورهمی‌های فامیلی دقیقا بستری برای انتشار این ویروس مهلک به وجود می‌آورد. اگر افراد بیشتری در این مهمانی حضور داشته باشند احتمال انتقال کرونا و نرخ ابتلایان نیز بیشتر می‌شود.

۲. رستوران و کافه

رستوران و کافه‌ها به این دلیل جزو مکان‌های پر خطر هستند که اغلب فاصله اجتماعی و استفاده از ماسک رعایت نمی‌شود.

۳. ساحل

تصورات اشتباهی درباره کرونا وجود دارد یکی از آنها این است که مکان‌های باز مانند سواحل دریا، از کرونا ایمن هستند؛ متاسفانه این تصور افراد بسیاری را به کرونا مبتلا کرده و به کام مرگ کشانده است. وسایلی که ما در سواحل لمس می‌کنیم، فاصله اجتماعی که رعایت نمی‌شود و نکاتی دیگر از جمله علت شیوع کرونا در این مکان هستند.

۴. باشگاه‌های ورزشی

اغلب باشگاه‌ها در این فصل گرم به سیستم خنک‌کننده مجهز هستند. در حالی که برای مقابله با کرونا، سیستم تهویه هوا مهم است نه خنک‌کننده. موضوع اصلی، گردش همه ساعته هوا است به طوری که ویروس در هوا پخش نشود. دانشمند ثابت کردند که انتقال کرونا از طریق هوای آلوده امکان‌پذیر است.تنها با تنفس یک فرد ناقل یا بیمار به کرونا، در یک محیط بدون تهویه هوا، کافی است تا افراد همه اتاق را به این بیماری مبتلا کند.

۵. خانه سالمندان

سالمندان افرادی هستند که سیستم ایمنی بدن‌شان پایین است و اگر که در برخی از افراد به این صورت نباشد باید مراقب‌شان باشیم. در این شرایط رفتن به خانه‌های سالمندان علاوه بر اینکه ممکن است برای خود ما ضرر داشته باشد، بیشتر ممکن است به آنها آسیب برسانیم. بدن ما به دلیل داشتن سیستم ایمنی قوی‌تر ممکن است ناقل ویروس کرونا باشد ولی کالبدی که هدف این ویروس قرار می‌گیرد، بدن عزیزانی باشد که کهولت سن دارند.





برگزاری مجازی مجمع عمومی ایران خودرو

ایران خودرو اعلام کرد، به منظور حفظ سلامت سهامداران، مراسم مجمع عمومی عادی سالیانه صاحبان سهام و مجمع عمومی عادی به طور فوق العاده ایران خودرو روز چهارشنبه اول مرداد به صورت زنده و از طریق سایت اینترنتی این شرکت و کانال رسمی در فضای مجازی برگزار می‌شود.
سهامداران می‌توانند مراسم مجامع ایران‌خودرو را از طریق آدرس اینترنتی به نشانی www.ikco.ir و همچنین https://www.aparat.com/ikco_ir به صورت زنده مشاهده کنند. براساس دستور العمل سازمان بورس و اوراق بهادار، مجامع مذکور حداکثر با حضور ۱۵ شخص مشتمل بر هیات رئیسه مجمع در سالن اجتماعات ساپکو برگزار خواهد شد.
از اینکه سهام‌داران محترم موارد فوق را رعایت کرده و شرکت را در هر چه بهتر برگزار کردن جلسه‌های مجمع عمومی مذکور به صورت مجازی یاری می‌کنند، پیشاپیش از یکایک سهامداران قدردانی می‌شود. امید است در مجامع سال آینده با ریشه کنی بیماری کووید ۱۹ شاهد دیدار حضوری شما عزیزان باشیم.

تفاهم نامه همکاری ایران خودرو با دانشگاه علم و صنعت



به منظور توسعه تعامل صنعت و دانشگاه، تفاهم نامه همکاری مشترک میان گروه صنعتی ایران خودرو و دانشگاه علم و صنعت ایران در زمینه آموزشی، پژوهشی و فناوری امضا شد. این تفاهم نامه امروز سه شنبه ۳۱ تیرماه به امضای فرشاد مقیمی، مدیر عامل گروه صنعتی ایران خودرو و جبارعلی ذاکری، رئیس دانشگاه علم صنعت ایران رسید. در این تفاهم نامه، اجرای پروژه‌های تحقیقاتی فناوری و کاربردی مرتبط با ماموریت‌های ایران خودرو با تاکید بر توسعه پلتفرم‌های جدید و منتخب و همچنین طراحی و اجرای پروژه‌های تحقیقاتی مورد نیاز ایران خودرو با تاکید بر عارضه یابی زنجیره توسعه و تکوین محصول و شبکه سازی هوشمند در دستور کار قرار گرفته است. همکاری‌های پژوهشی در زمینه توسعه طرح‌های لجستیک ایران خودرو، همکاری در توسعه و تدوین دانش فنی تولید و درصورت توافق، تولید و تامین قطعات خودرویی منتخب منطبق با اهداف فنی، قیمتی و کیفی از سوی این خودرو ساز و ساپکو در زیست بوم دانشگاه نیز از دیگر محورهای همکاری در این تفاهم نامه است. همچنین همکاری در تجاری‌سازی دستاوردهای پژوهشی و فناورانه، هدایت و حمایت از پایان نامه‌های دانجشویان در مقطع تحصیلات تکمیلی مرتبط با طرح‌ها و پروژه‌های جاری ایران خودرو، همکاری در برگزاری دوره‌ها و کارگاه‌های آموزشی مورد نیاز برای توانمندسازی مدیران و کارکنان ایران خودرو و زنجیره تامین این خودروساز، از دیگر موارد تفاهمنامه همکاری مشترک گروه صنعتی ایران خودرو و دانشگاه علم و صنعت ایران است.

ریز سود و زیان خودروسازان



با ارائه صورت‌های مالی سه خودروساز بزرگ کشور به بورس، مشخص شد صنعت خودروی ایران طی سال ۹۸ بالغ بر ۱۸ هزار میلیارد تومان زیان دیده است.
صورت‌های مالی همچنین نشان می‌دهد جمع زیان انباشته سه خودروساز بزرگ کشور تا پایان اسفند سال گذشته، به بیش از۵۱ هزار میلیارد تومان رسیده است. طبق آمار، کل بهای تمام شده تولید خودروسازان در سال گذشته، بیش از ۵۲ هزار و ۵۰۰ میلیارد تومان بوده، حال آنکه از محل فروش محصولات تولیدی، حدود ۳۴ هزار و ۵۰۰ میلیارد تومان نصیب آنها شده است.
اما نگاهی بیندازیم به جزئیات زیاندهی بزرگ خودروسازان و اینکه هرکدام از محصولات‌شان چه سود و زیانی را برای آنها طی سال ۹۸ حاصل کرده‌اند. در این بین، ایران‌خودرو در تولید تمام محصولاتش طی سال گذشته با زیان مواجه شده، چه آنکه قیمت فروش آنها پایین‌تر از مبلغ بهای تمام‌شده‌شان بوده است. بر این اساس، بهای تمام‌شده تولید محصولات ایران‌خودرو طی سال ۹۸، در مجموع بالغ بر ۳۸ هزار میلیارد تومان بوده، اما چیزی بالغ بر ۳۳ هزار میلیارد تومان از ناحیه فروش این محصولات، نصیب این شرکت شده است. با این حساب، ایران‌خودرویی‌ها طی سال گذشته نزدیک به ۵ هزار میلیارد تومان از ناحیه اختلاف «مبلغ بهای تمام‌شده» و «مبلغ فروش»، زیان دیده‌اند.
زیان کلی ایران خودرو در سال ۹۸ که با توجه به هزینه‌های مالی و اداری و... محاسبه شده، بالغ بر ۱۰ هزار و ۷۶۹ میلیارد تومان است. این در حالی است که زیان انباشته ایران خودرویی‌ها در پایان سال ۹۸ به بالای ۲۴ هزار و ۵۰۰ میلیارد تومان رسیده و نشان می‌دهد آبی‌های جاده مخصوص همچنان در گرداب ضرر غوطه‌ورند.
از ایران‌خودرو که بگذریم، سایپایی‌ها نیز در زیان‌دهی دست‌کمی از رقیب آبی‌پوش خود نداشته‌اند. طبق گزارش ارائه شده به بورس، بدون احتساب هزینه‌های متفرقه، بالغ بر ۲۵۱ میلیارد تومان زیان فقط از ناحیه اختلاف قیمت فروش و بهای تمام شده تولید، گریبان سایپا را طی سال جاری گرفته است که این رقم بخشی از زیان کلی نارنجی‌های جاده مخصوص در بازه زمانی تحت بررسی به‌شمار می‌رود. در واقع زیان خالص سایپا در سال ۹۸ بالغ بر هفت هزار و ۷۰۰ میلیارد تومان بوده است.
طبق آنچه در صورت‌های مالی ارائه شده به بورس آمده، به‌جز چانگان و سراتو، تولید سایر محصولات سایپا درسال گذشته با ضرر همراه بوده است. در این بین، تولید ۲۰۸ هزار و ۵۷۲ دستگاه پراید طی سال گذشته، بیش از ۱۹ میلیارد و ۵۰۰ میلیون تومان زیان برای سایپا به همراه داشته است.
دیگر محصول سایپا به نام تیبا نیز طی سال گذشته بالغ بر ۳۶۴ میلیارد تومان زیان در کارنامه نارنجی‌های جاده مخصوص ثبت کرده است. مونتاژ آریو هم طی امسال بیش از ۲۳ میلیارد تومان زیان برای سایپا به همراه داشته است.

لاشه هواپیماها از سطح فرودگاه جمع‌آوری می‌شوند

فرمانده حوزه بسیج شرکت فرودگاه‌ها و ناوبری هوایی ایران از بهینه سازی فضاهای ناتوان فرودگاهی با جمع آوری لاشه‌های هواپیما از سطح فرودگاه‌ها خبر داد. بگزارش روابط عمومی شرکت فرودگاه‌ها و ناوبری هوایی ایران؛ مسعود خواست خدایی گفت: چهار کمیته متشکل از متخصصان بخش‌های دانشگاهی، سازمان هواپیمایی، حمل و نقل هوایی و شرکت فرودگاه‌ها ایجاد شده است که عبارتند از کارگروه‌های مراقبت پرواز، الکترونیک، مخابرات و... وی اظهار داشت: یکی از مصوبات مربوط به جمع آوری لاشه‌های هواپیماهای ناتوان در سطح فرودگاه‌های کشور بوده است .

خودرو سازان مشکلاتشان را به مجلس بگویند



عضو کمیسیون صنایع و معادن مجلس گفت: خودروسازان می‌توانند در راستای خودکفایی، مشکلات و نیازمندی‌های خود را به کمیسیون صنایع و معادن اطلاع دهند.
فرهاد طهماسبی نماینده مردم نی ریز و استهبان در مجلس شورای اسلامی گفت : در شرایطی که سیاست مجلس حمایت از تولید داخل است، خودروسازان باید مشکلات و نیازمندی‌های خود را با کمیسیون صنایع مجلس در میان بگذارند. وی تصریح کرد، صنعت خودرو ثابت کرده در سخت ترین شرایط بر مشکلات فائق آمده است. طهماسبی با اشاره به ضرورت حمایت از پروژه‌های داخلی سازی در صنعت خودرو کشور، تصریح کرد: پایان وابستگی به خارج و شرکت‌های خارجی در صنعت خودرو کشور امری ضروری است و از این رو خودروسازان باید با اتکا به شرکت‌های دانش بنیان و قطعه سازان داخلی که امکانات و دانش خوبی در جهت ساخت قطعات مورد نیاز صنعت خودرو دارند در جهت اهداف و برنامه‌های بلند مدت خود گام‌های استواری بردارند. وی افزود: مردم انتظار دارند که خودروهای ساخت داخل از کیفیت بالایی برخوردار باشد، لذا داخلی سازی باید به نحوی باشد که موجب افزایش کیفیت و رضایتمندی مشتریان شود. وی افزود: خودروسازان با عملکرد خود اثبات کرده اند که در سخت ترین شرایط و بحران ها، قادر هستند بر مشکلات فائق آیند و با کمترین امکانات به راهی که در پیش گرفته اند ادامه دهند. نماینده مردم در مجلس گفت : افزایش تیراژ تولید و ارتقای کیفیت وظیفه خودروسازان است و در مقابل وظیفه مجلس شورای اسلامی ریل گذاری در جهت تسهیل مشکلات و کمک به حل بحران‌ها است.

رکود سنگین بر بازار تایر سواری

با ثبت اطلاعات تولید و فروش توسط تولیدکنندگان در سامانه جامع تجارت و استقرار سامانه توزیع سیستمی تایر سواری در کشور می‌توان زنجیره تأمین این کالا از ابتدای تولید تا انتهای رسیدن به دست مصرف‌کننده نهایی را مدیریت کرد. قیمت تایر سواری در ماه‌های اخیر با افزایش غیر منطقی روبه‌رو بوده است؛ به طوری که در بعضی از سایزهای پرمصرف مثل تایر پرایدی و پژو ۴۰۵ با افزایش دو الی سه برابری قیمت‌ها در بازار آزاد مواجه هستیم. حتی طرح فروش تایر دولتی توسط تولیدکنندگان نیز نتوانسته دردی از وضعیت بازار تایر دوا کند، چرا که طرح فروش اینترنتی تولیدکنندگان با مشکلات عجیبی مانند کمبود عرضه و ایرادات فنی بسیار همراه بوده و فروش حضوری تایر دولتی نیز به علت محدودیت نمایندگان فروش و همچنین تعداد کم تایرهای تخصیص یافته، باعث ایجاد صف‌های طولانی و فرآیندی زمان بر شده، که در نتیجه بسیاری از متقاضیان را از دریافت تایر دولتی منصرف کرده است. بگفته سید محمد میرعابدینی دبیر انجمن واردکنندگان تایر ایران، به دلیل کاهش واردات لاستیک‌های سواری و افزایش ۷۰ درصدی قیمت لاستیک‌های تولید داخل، بازار تایر سواری در رکود شدیدی به سر می‌برد و این امر نشان دهنده عدم تعادل عرضه و تقاضا است؛ به گفته وی، تصمیماتی که دولت با حذف ارز دولتی و نیمایی برای واردات در نظر گرفته به این موضوع دامن زده است. به گفته مصطفی تنها سخنگوی انجمن صنفی صنعت تایر ایران، اکثر مشکلات مرتبط قیمت تایر، مربوط به بازار این کالا می‌شود؛ زیرا تایرهای رایج سواری مانند پراید، پژو و سمند به اندازه کل مصرف کشور تولید شده و واردکنندگان نیز فعالیت خود را ادامه داده‌اند و در مجموع مشکلی از نظر تولید وجود ندارد.

علت احتکار تایر، عدم ثبت اطلاعات توزیع و فروش

بر اساس اظهارات داوود سعادتی نژاد رئیس اتحادیه فروشندگان لاستیک، روغن و فیلتر، تا اسفند ماه سال گذشته وضعیت مناسبی دربازار تایر حاکم بود، اما با توجه به افزایش قیمت ۳۰ درصدی در فروردین۹۹، توزیع لاستیک با مشکل مواجه شد و تنها دو شرکت نسبت به عرضه لاستیک اقدام کرده و بازار تایر سواری با کمبود شدید مواجه شد.

توزیع سیستمی، راه حل ساماندهی بازار

به گفته رسول جمشیدی، کارشناس صنعت تایر، مشکل بازار تایر سوارینه در نحوه قیمت‌گذاری و تعیین ارز تخصیص یافته برای واردات مواد اولیه، بلکه در شیوه نظارت بر نحوه فروش و توزیع این کالا است. نظارت بر زنجیره تولید و توزیع کالاهای اساسی اهمیت ویژه‌ای دارد و باید این موضوع را پذیرفت که قدرت نظارتی سازمان‌هایی همچون سازمان حمایت از مصرف کنندگان و سازمان تعزیرات برای رصد بازار کالاهای گوناگون کافی نیست و به همین دلیل در این حوزه نیازمند بررسی و رصد کامل زنجیره تأمین و توزیع تایرتوسط سامانه‌های سیستمی هستیم.

افزایش ۱۰ تا ۲۰ درصدی نرخ معاینه فنی



مدیر امور اجرایی معاینه فنی خودروهای سبک کشور گفت: اکنون نرخ دریافت معاینه فنی خودروهای سبک در کشور ۳۷ هزار تومان است، اما با توجه به شرایط و باری که به مراکز معاینه فنی خودروها تحمیل می‌شود قرار است بین ۱۰ تا ۲۰ درصد به این رقم اضافه شود. سعید قیصر با بیان اینکه روزانه ۳۵ هزار خودرو در کشور معاینه فنی شامل معاینه فنی برتر و عادی دریافت می‌کنند، افزود: موضوع کاهش آلایندگی و اخذ معاینه فنی برای خودروها یک اصل است و باید از سوی رانندگان و صاحبان خودروها رعایت شود.
وی به مردم و مالکان خودروها توصیه کرد، به مراکز معاینه فنی خودرو اطمینان داشته باشند و به منظور حفاظت از محیط زیست و حفظ سلامتی شهروندان برای اطمینان از میزان آلایندگی و ایمنی خودروهای خود با پرداخت هزینه اندکی به این مراکز مراجعه کنند. قیصر تاکید کرد: خودروهای فاقد معاینه فنی در محدوده شهر تهران توسط دوربین‌های مجهز در سیستم سیمفا(سامانه یکپارچه معاینه فنی کشور) شناسایی و اعمال قانون خواهند شد و خودروهای فاقد معاینه فنی که در شهر تهران تردد می‌کنند روزانه ۵۰ هزار تومان جریمه می‌شوند. وی خاطرنشان کرد: همه مراکز معاینه فنی اکنون باز و آماده پذیرش متقاضیان دریافت معاینه فنی هستند و ساعت کار آنها از ساعت ۸ تا ۱۶ و ۳۰ دقیقه به صورت اجباری است و چنانچه با استقبال مراجعه کنندگان مواجه باشند تا زمان استقبال فعال خواهند بود و هر خط از مراکز معاینه فنی ۱۵۰ خودور را حداکثر در هشت ساعت پذیرش می‌کند.

گزارش اقتصاد برتر

اعتراض سهامداران عدالت به فروش قطره چکانی بانک‌ها



در حالی که بانک‌ها و کارگزاری‌ها فروش مبلغ سهام عدالت را قطره چکانی انجام می‌دهند و هیچ شفافیتی در این زمینه وجود ندارد، رئیس جمهور از آزادسازی ۳۰ درصد دیگر تا عید غدیر خبر داده است.

هشتم اردیبهشت ۹۹ بود که رهبر معظم انقلاب با صدور ابلاغیه‌ای موافقت خود را با پیشنهاد رئیس جمهور مبنی بر آزاد سازی سهام عدالت اعلام کردند. پس از آن دو راه پیش روی هر سهامدار سهام عدالت برای آزادسازی قرار گرفت، یکی روش مستقیم که در این صورت شخص سهامدار، مستقیماً مدیریت سهام خود را بر عهده می‌گرفت و دیگری روش غیر مستقیم که در این صورت شرکت‌های سرمایه گذاری استانی مدیریت سهام عدالت را برعهده می‌گرفتند و سهامدار عدالت در عمل، سهامدار شرکت سرمایه گذاری استانی می‌شد.

پس از این مهلت انتخاب که بیش از یک ماه نیز به طول انجامید، نوبت به شیوه رسیدن سهامداران به وجه حاصل از فروش این سهام شد. بنا بر اعلام مسئولین مربوطه، امکان فروش ۳۰ درصد از سهام عدالت فراهم شد و برای این اقدام نیز دو راه تعیین شد.

راه اول وکالت به بانک برای فروش ۳۰ درصد از سهام عدالت و راه دوم فروش از طریق سامانه کارگزاری‌های رسمی کشور بود. مهلت ثبت فروش سهام عدالت از طریق بانک‌ها در نیمه خردادماه سال جاری به پایان رسید و فروش از سامانه سهام عدالت کارگزاری‌ها، تنها راه باقیمانده برای فروش ۳۰ درصد از سهام عدالت معرفی شد.

بسیاری از سهامداران هیچ مبلغی دریافت نکرده است

بر اساس پیگیری‌ها از سهامدارانی که سهام خودشان را از هر دو طریق فروختند، اطلاعات نشان می‌دهد اوضاع فروش سهام عدالت وضعیت خوبی ندارد. بنا بر گزارش‌هایی که رسیده است بسیاری از کسانی که ثبت سفارشاتشان را در بانک انجام داده‌اند، هنوز هیچ مبلغی را دریافت نکرده‌اند؛ درصد قابل توجهی نیز رقمی بسیار کمتر از ۳۰ درصد ارزش سهام عدالت برایشان واریز شده است.

اما مشکل به اینجا ختم نمی‌شود؛ در ابتدای فروش به نظر می‌رسید کارگزاری‌ها مامن مطمئنی برای فروش سهام هستند و به دلیل اینکه هر سهامدار می‌تواند سهام خود را به صورت تعداد سهم در هر نماد بفروشد، احتمال فروش ارزان قیمت آن وجود نخواهد داشت اما این اتفاق نیفتاد و کارگزاری‌ها به فروش قطره چکانی سهام روی آوردند. حسن قالیباف اصل، مدیرعامل بورس اوراق بهادار تهران در این زمینه گفت: حجم ۴۹ میلیون نفری سهامداران سهام عدالت در مقایسه با ۱۰ الی ۱۲ میلیونی که در طول تاریخ کشور به بورس پیوسته بودند رقم بزرگی بود بنابراین برای هدایت آن، این ایده مطرح شد که سفارشات تجمیعی انجام شود و به این واسطه از مشتری محوری به سمت کارگزاری محوری برویم.

*کارگزاری‌ها سهام عدالت را قطره چکانی می‌فروشند

بنا بر آنچه گفته شد به نظر می‌رسد دلیل بانک‌ها و کارگزاری‌ها برای عدم فروش و یا فروش قطره چکانی سهام عدالت، رویکرد کارگزاری محوری سازمان بورس است. به این معنی که هر فرد سهامدار نمی‌تواند به صورت مجزا سهام خود را به فروش برساند بلکه باید سفارشات در کارگزاری جمع شود و هر کارگزاری می‌تواند بنا بر شرایط بازار سهام خود را بفروشد. در این میان برخی اخبار غیر رسمی و تأیید نشده حکایت از این دارد که سازمان بورس برای پیشگیری از تحت تأثیر شدید قرار گرفتن بورس از فروش سهام به کارگزاری‌ها محدودیتی برای فروش روزانه قرار داده است و کارگزاری‌ها بر اساس محدودیت‌هایی که شرکت سپرده گذاری قرار می‌دهد، حق فروش سهام سهامداران عدالت را دارد. گواه بر این اخبار، اطلاع برخی سهامداران که تمام ۳۰ درصدشان را فروخته‌اند به خبرنگار مهر مبنی بر واریز شدن رقم‌های ناچیزی است که به نظر می‌رسد کارگزاری مربوطه توانسته همان مقدار از سهم سهامدار را بفروشد و به همان میزان واریز نماید.

عدم شفافیت در این بین، بزرگترین آسیبی است که سهامداران عدالت را اذیت کرده و دغدغه‌ای را بر دغدغه‌های قبلی آنها ایجاد افزوده است به نحوی که از بین حدود ۲ میلیون نفری که سفارش فروش سهام عدالتشان را ثبت کرده‌اند کمتر کسی می‌داند که دقیقاً چه اتفاقی بر سر سهام عدالت آنها آمده است، ۳۰ درصد سهام عدالت آنها چه اندازه بوده است و مبلغ واریزی چه مقدار از کل مبلغی است که باید واریز شود.

حسین فهیمی، سخنگوی سهام عدالت در گفت‌وگویی تاکید کرده که کارگزاری‌های بورسی و کارگزاری‌های مرتبط با بانک‌ها تا پایان این ماه (تیرماه) فرصت دارند به هر مشتری جداگانه پاسخ دهند که مشکل تقاضای فروش ۳۰ درصد سهام عدالت آنها چیست و اگر کسی پاسخی ندهد، برخورد انضباطی با آن کارگزاری انجام می‌شود.

وی با بیان اینکه عمده سفارش‌ها از طریق بانک‌ها انجام می‌شود گفت: کارگزاری‌های مرتبط با بانک‌ها باید به مردم پاسخ دهند و اگر از اول مردادماه کارگزاری‌ها پاسخ ندهند، با آنها برخورد انضباطی می‌شود.

آزاد سازی ۶۰ درصدی سهام عدالت منطقی نیست

این اختلالات و نابسامانی در حالی است که اکنون تنها حدود چهار درصد از کل سهامداران، سهامشان را به فروش گذاشته‌اند و حتی شرکت‌های سرمایه گذاری استانی سهام عدالت نیز هنوز وارد بورس نشده‌اند بنابراین بیش از نیمی از سهامداران سهام عدالت هنوز امکان فروش سهام را ندارند.

همچنین در حالی که هنوز مشخص نیست تکلیف سهم‌هایی که واریز نشده است به چه صورتی خواهد بود، حسن روحانی، ریاست جمهوری اسلامی ایران، از آزاد سازی ۶۰ درصدی سهام عدالت در عید سعید غدیر خبر داده است. بر این اساس به نظر می‌رسد شرکت سپرده گذاری مرکزی به عنوان متولی فروش سهام عدالت باید بیش از پیش به سهامداران عدالت پاسخگو بوده و ضمن تلاش برای رفع مشکلات، با ایجاد شفافیت، مکانیزمی طراحی کند که مبلغ به فروش رفته بر اساس زمان و ارزش فروش به هر سهامدار اطلاع‌رسانی شود.

دلار به زیر ۱۵ هزار تومان بازخواهد گشت؟



کارشناس ارشد بانکی گفت: اگر بانک مرکزی موفق شود ۲۷ میلیارد دلار ارز صادراتی بازنگشته را از طریق فشار به صادرکنندگان وارد چرخه اقتصادی کشور کند، شاهد کاهش نرخ ارز به زیر ۱۵ هزار تومان خواهیم بود.

«تاج محمد قجاوند» با اشاره به یادداشت یکشنبه شب رئیس کل بانک مرکزی در فضای مجازی، ضمن تایید محتوای آن تاکید کرد: این یادداشت، مبنایی علمی و تجربی داشت و بانک مرکزی طی روزهای گذشته با استفاده از ابزارهای ساده، اما علمی، تلاش کرد تا بتواند بر التهاب بازار مسلط شود.

قجاوند یکی از اقدامات برای کاهش عطش مراجعه مردم به بازارهایی مانند ارز و طلا را از طریق هدایت سرمایه آنان به سمت بانک‌ها دانست و گفت: طی روزهای گذشته برخی بانک‌ها اقدام به فروش اوراق سپرده ۱۸ درصدی کرده‌اند که بنا بر مشاهدات حضوری که داشته‌ام، با استقبال زیادی مواجه شده است. ارتقای سود سپرده‌های بانکی از ۱۵ درصد به ۱۸ درصد، اقدام مثبتی بود که بانک مرکزی در این شرایط انجام داد تا فاصله میان تورم موجود با سود سپرده‌ها کمتر شود.

وی افزود: در نظام بانکداری جهانی سود سپرده بانکی معادل با نرخ تورم به علاوه یک درصد برای سود بیشتر، تعیین می‌شود. هر چند در ایران علی رغم این افزایش سود سه درصدی همچنان فاصله میان رقم تورم با سود بانکی زیاد است، اما بانک مرکزی به اعتقاد من گام در مسیر درستی گذاشته است که البته باید همچنان و به تدریج در این مسیر پیش برود. این سیاست نقش مُسکن بر درد امروز اقتصاد کشور را دارد، اما از آنجا که این سیاست مورد حمایت دولت و مجلس قرار دارد، اگر در شرایط فعلی ادامه پیدا کند می‌تواند تا حد زیادی تقاضا را از بازار ارز دور سازد.

این مدیر ارشد سابق بانکی در بخش سرمایه گذاری، گفت: بازگشت این ارزها به بازار امروز کشور می‌تواند باعث متعادل شدن بازار شود و حتی اگر بانک مرکزی موفق شود تمامی ۲۷ میلیارد دلار ادعا شده را از طریق فشار به صادرکنندگان وارد بازار داخلی کشور کند، من معتقدم شاهد کاهش نرخ ارز به زیر ۱۵ هزار تومان هم خواهیم بود.

پرداخت هرگونه وام منوط به ثبت اطلاعات در سمات

بانک مرکزی اعلام کرد: اعطای هر گونه تسهیلات به اشخاص صرفاً پس از تکمیل اطلاعات درخواستی در سامانه متمرکز الکترونیکی تسهیلات وتعهدات (سمات) و دریافت شماره پیگیری از سامانه مذکور،مجازخواهدبود.

بر اساس بخشنامه روز گذشته بانک مرکزی به شبکه بانکی کشور، اعطای هر گونه تسهیلات به اشخاص حقیقی / حقوقی صرفاً پس از تکمیل اطلاعات درخواستی در سامانه متمرکز الکترونیکی تسهیلات و تعهدات (سمات) و دریافت شماره پیگیری از سامانه مذکور، مجاز خواهد بود.

در متن این بخشنامه آمده است: پیرو بخشنامه شماره ۹۸.۴۲۱۶۲ مورخ ۱۳۹۸/۲/۱۵ به منظور تقویت نظارت بر کمیت، کیفیت و نحوه مصرف تسهیلات اعطایی نظام بانکی، به اطلاع می‌رساند اعطای هر گونه تسهیلات به اشخاص حقیقی / حقوقی صرفاً پس از تکمیل اطلاعات درخواستی در سامانه متمرکز الکترونیکی تسهیلات و تعهدات (سمات) و دریافت شماره پیگیری از سامانه مذکور، مجاز خواهد بود.

لازم به ذکر است بانک‌ها و مؤسسات اعتباری موظفند کنترل‌های داخلی مقتضی برای حصول اطمینان از اجرای مراتب فوق را پیاده سازی و اجرا نمایند و بدیهی است در صورت قصور، با متخلفان حسب مقررات قانونی برخورد خواهد شد.

نرخ جدید سود سپرده به بانک‌ها ابلاغ شد

بانک مرکزی مصوبه اخیر شورای پول و اعتبار برای افزایش سقف نرخ سود علی الحساب سپرده‌ها را به بانک‌ها و مؤسسات اعتباری ابلاغ کرد.

در متن این بخشنامه آمده است: احتراماً، به استحضار می‌رساند شورای پول و اعتبار در یک‌هزار و دویست و نود و هفتمین جلسه مورخ ۲۴/۴/ ۱۳۹۹ با پیشنهاد بانک مرکزی جمهوری اسلامی ایران در خصوص نرخ سود علی‌الحساب سپرده‌های سرمایه‌گذاری با هدف حفظ ارزش پول ملی و حصول به نرخ تورم هدف‌گذاری شده و ایجاد ثبات در نظام پولی و مالی کشور، به شرح زیر موافقت نمود:

سپرده سرمایه‌گذاری کوتاه مدت عادی ۱۰ درصد
سپرده سرمایه‌گذاری کوتاه مدت ویژه سه ماهه ۱۲ درصد
سپرده سرمایه‌گذاری کوتاه مدت ویژه شش ماهه ۱۴ درصد
سپرده سرمایه‌گذاری با سررسید یک سال ۱۶ درصد
سپرده سرمایه‌گذاری با سررسید دو سال ۱۸ درصد

با عنایت به مراتب فوق‌الذکر، خواهشمند است دستور فرمایند مراتب به قید تسریع و با لحاظ مفاد بخشنامه شماره ۱۴۹۱۵۳/ ۹۶ مورخ ۱۶/۵ /۱۳۹۶، به تمامی واحدهای آن بانک / مؤسسه اعتباری غیربانکی ابلاغ شده و با اطلاع‌رسانی مناسب و مقتضی به سپرده‌گذاران محترم، بر حسن اجرای آن نظارت دقیق به عمل آید.

ضرورت انجام امور بانکی به صورت الکترونیک



عضو کمیسیون اقتصادی مجلس، بر ضرورت انجام امور بانکی به صورت الکترونیک تاکید کرد و گفت: تقاضای ما از بانک مرکزی ارتقا خدمات دهی بانک‌ها با هدف کاهش تردد مردم برای انجام امور مالی است.

شهباز حسن پور بیگلری با مثبت ارزیابی کردن عملکرد بانک‌ها در زمان شیوع کرونا، گفت: تقاضای ما از بانک مرکزی ارتقا خدمات دهی بانک‌ها با هدف کاهش تردد مردم برای انجام امور مالی است.

نماینده مردم سیرجان و بردسیر در مجلس شورای اسلامی، با بیان اینکه افزایش سقف برداشت از کارت‌های بانکی و همچنین رشد میزان کارت به کارت می‌تواند از اقداماتی باشد که از شیوع هر چه بیشتر کرونا جلوگیری کند، افزود: بانک مرکزی باید مصوبه افزایش ارائه خدمات الکترونیک را که در ماه‌های ابتدایی شیوع کرونا ابلاغ کرده بود دوباره ابلاغ کند.

این نماینده مردم در مجلس یازدهم با تاکید بر اینکه بسیاری از ترددها به بانک‌ها غیر ضرور بوده و می‌توان از منزل به آنها پرداخت، تصریح کرد: با توجه به ابتلای برخی از کارمندان شبکه بانکی به کرونا لازم است با فوریت نسبت به این موضوع تصمیم گیری شود.

وی با بیان اینکه گسترش خدمات الکترونیک بانکی می‌تواند در بسیاری از حوزه‌ها بی نیازی مردم از حضور در شعب را ممکن کند، گفت: در این حوزه باید با بهره مندی از تجربیات کشورهای موفق در مسیر کاهش هر چه بیشتر ارائه خدمات حضوری گام برداریم.

این نماینده مردم در مجلس یازدهم با تاکید بر اینکه در زمینه خدمات الکترونیک بانکی ایران در سال‌های اخیر توانسته گام‌های خوبی بردارد، افزود: خوشبختانه به روز بودن در حوزه خدمات الکترونیک مزیت‌های بسیاری برای کشور خواهد داشت.

این عضو کمیسیون برنامه، بودجه و محاسبات مجلس یازدهم با بیان اینکه با ارائه خدمات الکترونیک بانکی شفافیت اقتصادی بیشتر خواهد شد، تصریح کرد: در این راستا می‌توان با کاهش ۵۰ درصدی کارمندان شبکه بانکی در روزهای شیوع کرونا به مقابله با این ویروس نیز بشتابیم.



Support And Facilitate Exports

President Hassan Rouhani said on Monday that his administration's policy is to support exports to help strengthen domestic production. Addressing a session on removal of barriers in the way of exports and facilitating them, he underlined the necessity to increase export of Iranian goods to neighboring states. The president stressed the need to return export currencies to the country's financial cycle. Referring to hazards of mono-product exports to the country's economy, Rouhani added that efforts to diversify export products are valuable measures to reinvigorate national economy contributing to the prosperity of the people

Local Firm Signs Oil Deal

Expanding In All Fields

Iraqi Prime Minister Mustafa al-Kadhimi in Tehran for an official two-day visit to hold talks with senior Iranian officials. Heading a high-ranking politico-economic delegation, Kadhimi arrived in the Iranian capital on Tuesday in his first foreign trip since taking office in May. The official delegations of the two countries are in bilateral talks. The Iraqi prime minister will also have a private meeting with president Rouhani. Following, joint talks of the high-level delegations of the two countries will be held in the presence of First Vice President Es'haq Jahangiri and Mustafa Al-Kadhimi, Moezzi.



Premier Finance

A Failed Maximum Pressure



Trump administration's "maximum pressure" campaign against Iran has manifestly failed to achieve either its stated or unstated aims: It has not forced Iran to renegotiate the nuclear accord from which President Trump unwisely withdrew; nor has it ended Iranian influence in the Middle East or caused any kind of government change. Now it may result in a powerful new blow to U.S. interests, in the form of an Iranian partnership with China that could rescue Iran's economy while giving Beijing a powerful new place in the region.

Trump administration's "maximum pressure" campaign against Iran has manifestly failed to achieve either its stated or unstated aims: It has not forced Iran to renegotiate the nuclear accord from which President Trump unwisely withdrew; nor has it ended Iranian influence in the Middle East or caused any kind of government change. Now it may result in a powerful new blow to U.S. interests, in the form of an Iranian partnership with China that could rescue Iran's economy while giving Beijing a powerful new place in the region.

An agreement approved by Iranian President Hassan Rouhani last month could lead to billions of dollars in Chinese investments in Iran, in exchange for a steady and discounted stream of Iranian oil, according to the New York Times. The deal also envisages security cooperation, including joint military exercises and the sharing of weapons development and intelligence, according to an 18-page draft the Times obtained.

It's not certain the pact will go forward: It has yet to be publicly unveiled and must be approved by the Iranian parliament, where it could encounter nationalist resistance. But if it does, it will not only rupture the wall of sanctions that the Trump administration has constructed in an attempt to strangle the Iranian economy; it will also mark a significant escalation of China's challenge to U.S. global influence.

Trump's confrontational approach to China in recent months, including his refusal to continue work on a comprehensive trade deal, has given Mr. Xi little incentive to cooperate with Washington's geopolitical priorities. On the contrary, the Chinese leadership likely perceives a moment of critical U.S. weakness as Mr. Trump flounders amid a health and economic crisis and is moving to take advantage. It is expanding its presence in the South China Sea; it is crushing Hong Kong's autonomy. Allying itself with the foremost U.S. adversary in the Middle East opens yet another front.

Trump and his aides have directed plenty of bluster at China in recent weeks, and Secretary of State Mike Pompeo offered more when the prospective Iran-China accord came up at a news conference last week. Pointing to the possibility that China would sell arms to Iran under the deal, he said that was reason to extend a U.N. embargo on arms sales to Iran when it expires in October. Yet that can't happen without Beijing's agreement. Pompeo also threatened sanctions against Chinese companies that do business with Iran. Again, that might have been a substantial deterrent before Mr. Trump launched his reckless trade war. Now, China may perceive it has more to gain by shielding U.S. adversaries from "maximum pressure" — and demonstrating U.S. impotence.

+ Small And Medium Firms

Iran Offers Support Package



The Iranian government is offering a wide-ranging package to help protect some of the most dynamic sectors of the economy. Delivered in partnership with several private banks and the National Innovation Fund, the Iranian government has for the third time announced a new coronavirus package to protect small and medium sized firms stimulating innovation in the country. This includes investment fund for small companies impacted by the crisis, made up of funding from government and the private banking sector. Knowledge-based companies focusing on research and development will also benefit from the new grants and loans. The comprehensive package will soon include a new loan scheme for high-growth firms employing more than 50 personnel as well. This includes targeted support for giant tech companies and businesses focusing on growth and development, as well as coronavirus research and treatment. Iran is a regional frontrunner in innovation and at this hugely challenging time, its young, fast-growing firms are offering support to go through the post COVID recovery. The new grants and funds are open until the end of July, and the scale of the fund will be kept under review. At the moment, at least five firms are developing vaccines for the COVID-19 virus in Iran. Many more knowledge-based companies are also producing equipment needed to tackle the disease despite US sanctions and economic restrictions.

+ 25 Year Comprehensive Plan



A former Iranian ambassador to China says the East Asian country would guarantee to buy Iran's oil for 25 years as part of a long-term partnership deal that is being negotiated between the two. Mehdi Safari said in remarks published on Sunday that China is looking for a reliable supplier of energy as its imports of oil have more than doubled in six years to reach 11 million barrels per day (bpd). Safari said China is already importing nearly half of its oil needs, around 5.5 million bpd, from the Persian Gulf region where Iran has the most dominant presence due to the length of its coasts on the sea. "China says that it will guarantee, as part of a mutual guarantee, to buy Iran's oil for the next 25 years," Safari told the semi-official Tasnim news agency. He said a main reason for China to seek a long-term energy partnership with Iran is the pressure imposed by the United States on the Chinese in the South East Asia region, prompting Beijing to increasingly look westward to revive the so-called new Silk Road through territories like Iran. Iranian oil minister on Monday informed that under the framework of the 25-year comprehensive cooperation road map, Iran and China will collaborate on the oil sector in the long-run. Referring to the rumors going around, Zanganeh said after being finalized, the road map must be ratified by the Iranian Parliament. In a meeting on June 21, Iran's cabinet of ministers approved the final draft of the 25-year comprehensive cooperation plan between Iran and China.



+ Azadegan Oil Field

Domestic Company Signs Deal



Iran has awarded a contract to a local company for development of one of its largest oilfields, a sign its oil industry would continue to expand despite US sanctions. Iranian Petroleum Engineering and Development Company (PEDEC) and Petropars Group signed a deal on Monday for completing the development of South Azadegan oilfield as well as constructing a Central Treatment Export Plant (CTEP) with a capacity of 320,000 barrels per day (bpd) at the field. The deal, worth $961 million۹ plus 11.83 trillion rials (about $281.66 million), was signed by PEDEC Managing Director Touraj Dehqani and Petropars CEO Hamidreza Mahmoudi at the presence of Oil Minister Bijan Namdar Zanganeh, Shana reported. As reported, the deal is aimed at increasing the field's production capacity to 320,000 bpd over a 30-month period. South Azadegan, one of Iran's largest oilfields located in the southwestern Khuzestan province and shared with neighboring Iraq, is believed to have nearly 27 billion barrels of oil in place. Under the framework of the deal, the contractor is obliged to drill 35 wells, install 50 downhole ESP pumps, complete two intermediate separation plants, construct 328 km of flow pipelines, 45 km of communication pipelines and 65 km of gas and crude oil transmission pipelines from the CTEP to the West Karoun Pumping House and to the NGL 3200 plant. The two sides also signed a nearly $300 million contract for the construction of South Azadegan's CTEP which is going to be the country's biggest upstream treatment plant. Speaking on the signing ceremony, Zanganeh underlined the importance of Azadegan oil field for the country's oil industry and noted that improving the field's recovery factor by 10 percent is going to increase the field's output by 2.7 billion barrels which means a $1-trillion increase in the country's future oil revenues.

+ Annual Worth Nears $12b

Exports To UAE Surge



Iran's exports to the United Arab Emirates increased by eight percent in the three-month period ending late June this year, says a senior Iranian trade official. Farzad Piltan, head of Arab and Africa department at the Trade Promotion Organization of Iran, said on Sunday that exports to the UAE reached a total value of $967 million in the quarter ending June 20. Piltan said, however, that shipments to the UAE had increased by nearly 40 percent in volume terms as Iran exported some 3,377 metric tons of goods and products to the Persian Gulf country over the first quarter of the Iranian calendar year. Watermelon topped the list of export items by generating some $19.07 million in revenues followed by tomato shipments at $18.470 million, said the Iranian official. Growing Iranian exports to the UAE come despite periodic border closures ordered between the two countries in recent months because of the new coronavirus pandemic. The disease broke out in Iran in late February and caused significant restrictions to trade with neighboring countries. However, Piltan told the semi-official ILNA news agency that a full halt to trade between Iran and the UAE is almost out of question. He said annual trade between Iran and the UAE is worth nearly $12 billion of which around 40 percent is the value of Iran's exports to the Arab country. Piltan said that Iran eyes an increase of 10 percent in its exports to the UAE in the year to late March 2021 to reach a target of $5 billion worth of annual shipments.

اقتصاد برتر

سه‌شنبه ۱۸ شهریور ۱۳۹۹| ۱۹محرم ۱۴۴۱| ۸ سپتامبر ۲۰۲۰ | سال هفتم | شماره ۷۸۵ | ۸ صفحه | ۳۰۰۰ تومان



مقیمی، مدیرعامل ایران خودرو در نخستین مرحله تحویل دنا پلاس

دنا اتوماتیک مدرن در راه است

تدابیر ویژه بانکداران جهان در شرایط کرونا

اقتصاد برتر | بانک مرکزی آمریکا به کلیه بانک‌های این کشور توصیه کرد در شرایط کرونا استراتژی جدیدی را برای عبور از بحران کوید ۱۹ تدوین و اجرا کنند. جروم پاول، رئیس بانک مرکزی آمریکا "فدرال رزرو" می‌گوید با توجه به شرایط بحران کرونا پیش بینی درباره آینده اقتصاد دشوار است زیرا نتایج شیوع کرونا و تاثیر آن بر اقتصاد غیر قابل شناخت و پیشگیری است. به نوشته نشریه فوربس اقتصاد دان ارشد بانک مورگان آمریکا معتقد است در حال تجربه فراگیری یک عدم اطمینان جامع هستیم که حتی نمی توانیم بگوییم با این روند به کجا خواهیم رسید؟ لذا شانس بسیار کمی از پیش بینی نتایج تاثیر این بیماری همه گیر بر اقتصاد جهان و بانکداری کنونی داریم.در اوج همه گیری ویروس کرونا و درگیر شدن کشورهای جهان با کوید ۱۹ همه بانک‌ها باید استراتژی جدیدی را برای تداوم فعالیت‌های خود تدوین و اجرا کنند. بانک‌ها باید به مشتریان این امکان را بدهند که ...

صفحه ۷

نسخه رایگان روزنامه الکترونیک «اقتصاد برتر» در کیوسک‌های دیجیتال جار و طاقچه

دیدگاه

حمایت از اصناف راهگشاست

وحید مهرپویان‌طارانی

نماینده اتاق اصناف کشور

اصناف کشور در سال‌های اخیر با وجود تمام تلاش‌هایی که در راستای تولید و ارائه خدمت انجام داده‌اند، با مشکلات فراوانی دست و پنجه نرم می‌کنند که باید هرچه زودتر برای رفع آنها چاره‌ای اندیشیده شود.گستردگی کشور باعث‌شده هریک از اصناف در هر منطقه جغرافیایی مشکلات خاص خود را...

ادامه صفحه ۳

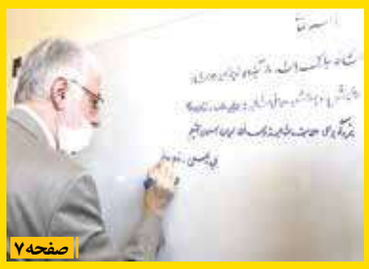

صفحه ۷

بانک‌پاسارگاد در روستای دوره مدرسه ساخت

امروز بخوانید

۲ سلطان قبر دستگیر شد
۲ زمان ورود واکسن کرونا به کشور
۳ فیشینگ دیوار و شیپور کلاهتان را بر می‌دارد
۳ ۲۵۰ شرکت تازه نفس در راه بورس
۴ لزوم تکرار الگوی مسکن مهر در طرح اقدام ملی
۴ درخواست حذف سقف مسافرگیری در قطارها
۵ خطر جدی کمبود پزشک و فرسودگی کادر درمان
۵ «سیم کارت شاد» را از کجا تهیه کنیم؟
۶ افزایش ۴۰ درصدی نرخ معاینه فنی
۶ بی ام و M۳ در آستانه رونمایی
۷ بانک‌پاسارگاد در روستای دوره مدرسه ساخت
۷ راه‌اندازی (نئو بانک) در ایران تا ۱۴۰۰
۸ طلب ۴۰۰ میلیون دلاری ایران از انگلیس

صدور ضمانت‌نامه برای تعاونی زنان سرپرست خانوار



مدیرعامل صندوق ضمانت سرمایه‌گذاری تعاون گفت: برای حمایت از تعاونی‌های زنان سرپرست خانوار تا سقف ۵۰۰ میلیون تومان ضمانت‌نامه صادر می‌شود. مهدی حسین‌نژاد در پاسخ به این پرسش که عمده مشکل فارغ‌التحصیلان دانشگاه‌ها برای ایجاد یک کسب و کار تعاونی، بحث ضمانت برای وام‌های بانکی است، در این زمینه چه اقدامی انجام می‌دهید، گفت: تعاونی‌هایی که توسط فارغ‌التحصیلان دانشگاه تشکیل می‌شود، اولا مرکز نوآوری تعاون وجود دارد که این طرح‌های اولیه فارغ‌التحصیلان در آنجا بررسی می‌شود و اگر از ابتدا بگویند این طرح توجیه ندارد، به آنها کمک می‌شود تا یک طرح توجیه‌دار تهیه کنند، اما اگر توجیه اقتصادی داشته باشد، برای تعاونی‌های جوانان و فارغ‌التحصیلان تا سقف ۵۰۰ میلیون تومان ضمانت‌نامه خرد با چک و سفته ارائه می‌شود و اگر این فارغ‌التحصیلان ملک داشته باشند به اندازه بعلاوه ۳۰ درصد از حجم سرمایه‌گذاری آنها تا سقف ۲۱ میلیارد تومان ضمانت‌نامه سرمایه‌گذاری برای تعاون صادر می‌شود.مدیرعامل صندوق ضمانت سرمایه‌گذاری تعاون در مورد تعاونی‌های زنان گفت: برای زنان سرپرست خانوار که شرکت تعاونی تشکیل داده‌اند تا سقف ۵۰۰ میلیون ضمانت نامه برای دریافت وام بانکی در قبال چک و سفته از همه اعضا صادر می‌شود. معمولا ۷ نفر زن سرپرست خانوار که در یک تعاونی دور هم جمع می‌شوند می‌توانند از این ضمانت‌نامه‌ها برای تسهیلات استفاده کنند.حسین نژاد این نکته را هم گفت: اولویت صندوق ضمانت سرمایه‌گذاری تعاون بر روی شرکت‌های تعاونی بزرگ مقیاس مانند تعاونی عمران شهری و تعاونی‌های توسعه و نوسازی شهرها و نیز شرکت‌های تعاونی سهامی عام قرار گرفته است.وی ادامه داد: صندوق توسعه تاکنون ۳ هزار میلیارد تومان از سال ۹۱ تاکنون ضمانت نامه برای دریافت تسهیلات تعاونی صادر شده است که ۸۰ درصد این رقم مربوط به سه سال اخیر بوده است.

افت ۳۶ درصدی معاملات در مرداد

تب بازار مسکن خوابید



متوسط قیمت هر متر مربع واحد مسکونی معامله شده در شهر تهران در نیمه اول شهریورماه سال جاری به حدود ۲۳.۵میلیون تومان رسیده که در مقایسه با رقم مشابه ماه قبل تنها ۱.۹درصد رشد داشته است.اطلاعات برگرفته از سامانه ثبت معاملات املاک و مستغلات کشور در نیمه اول شهریور ماه سال جاری حاکی از این است که پس از یک دوره التهاب در بازار مسکن، نشانه‌هایی از بازگشت آرامش به این بازار آشکار شده و حاکی از آن است که دوره تلاطم اخیر بازار مسکن رو به پایان است. بر اساس اطلاعات سامانه یاد شده، متوسط قیمت هر متر مربع واحد مسکونی معامله شده در شهر تهران در نیمه اول شهریورماه سال جاری به حدود ۲۳/۵ میلیون تومان رسیده که در مقایسه با رقم مشابه ماه قبل تنها ۱/۹ درصد رشد داشته است. کاهش قابل توجه رشد قیمت مسکن در شهر تهران در شرایطی بوده که تعداد معاملات مسکن شهر تهران پس از ثبت افت ۳۵/۴ درصدی در مردادماه سال جاری (نسبت به رقم تیرماه)، در نیمه اول شهریورماه نسبت به مدت مشابه ماه قبل نیز به میزان ۳۷/۷ درصد کاهش داشته که حاکی از تداوم افت معاملات مسکن در شهریورماه است.

لازم به ذکر است که بازار مسکن در طول چند ماه گذشته روند پر التهابی را طی کرده و رشد ماهانه قیمت مسکن در شهر تهران طی اردیبهشت الی مرداد سال جاری ارقام بالایی را تجربه کرده بود.

۷ تصمیم مهم برای بازنشستگان بانک‌ها



براساس تصمیم صندوق بازنشستگی بانک‌ها حقوق بازنشستگان به سطح ۹۰ درصد از حقوق شاغلان در شبکه بانکی می‌رسد. چند روز قبل جلسه هیات امناء صندوق بازنشستگی بانک‌ها در محل وزارت اقتصاد برگزار شد که حالا تصمیمات مهم این صندوق رسانه ای شده است. سید مهدی سدیدی مدیرعامل صندوق پس از ارائه گزارش عملکرد صندوق تصویر مهمی از آینده را برای اعضاء هیات امنا ترسیم کرد، و در نهایت این جلسه سه ساعته تصمیماتی برای بازنشستگان شبکه بانکی به همراه داشت که در ادامه می‌خوانید:

۱- افزایش سهم تعهد نقدی بانک‌ها در جبران اکچوئری و سهم کسورات بیمه‌ای به منظور تضمین پایداری آینده صندوق
۲- مجوز همسان‌سازی ۹۰ درصدی حقوق بازنشستگان با شاغلان بعد از ابلاغ هیات وزیران
۳- مجوز سرمایه‌گذاری در بازارهای اولیه به منظور افزایش ارزش افزوده سرمایه‌گذاری‌ها
۴- اصلاح نحوه محاسبه حقوق از کارافتادگان و لحاظ کردن آخرین حقوق دریافتی در محاسبه
۵- اصلاح اساسنامه صندوق در مسیر جوانگرایی و چابک‌سازی نیروی انسانی
۶- اصلاح آیین‌نامه صندوق رفاه بازنشستگان و میانگین رشد ۲۰۰ درصدی در وام‌های پرداختی و کمک‌های بلاعوض
۷- اصلاح دستورالعمل ماموریت و انتقال کارکنان شبکه بانکی دولتی در راستای حفظ سرمایه انسانی بانک‌ها

سید مهدی سدیدی ضمن قدردانی از همراهی معاون وزیر و رئیس هیأت امنا صندوق، اعضای هیأت امنا، رئیس و اعضاء محترم شورای هماهنگی بانک‌ها و هیأت مدیره صندوق، این مصوبات را نقطه عطفی در توانمند سازی صندوق بازنشستگی بانک‌ها و مقدمه‌ای بر بهبود شرایط بازنشستگان محترم و امید به آینده شاغلان شبکه مهم بانکی کشور دانست و اظهار امیدواری کرد با تصویب مجمع عمومی صندوق، فرآیند اجرایی به سرعت آغاز خواهد شد.

اقتصاد جهان به این زودی‌ها سر پا نخواهد شد



مدیرعامل دویچه بانک آلمان هشدار داد که ممکن است روند بهبود اوضاع اقتصاد جهانی و بازگشت آن به شرایط پیش از کرونا بیشتر از چیزی که قبلا تصور می‌شد طول بکشد.کریستین سوینگ، مدیرعامل دویچه بانک آلمان، هشدار داد که بازگشت اقتصاد جهانی به دوران پیش از کرونا و بهبود آن ممکن است بسیار بیشتر از آن چیزی که قبلا تصور می‌شد، طول بکشد.وی طی سخنرانی در اجلاس بانکی در فرانکفورت گفت رسیدن اقتصاد جهانی به شرایط پیش از شیوع کرونا سخت است و خیلی زمان خواهد برد. این اتفاق نه امسال رخ خواهد داد نه سال آینده.مدیرعامل دویچه بانک آلمان گفت بخشی از حوزه‌های اقتصادی با تمام ظرفیت خود کار نمی‌کنند و تعدادی از این حوزه‌ها با ۷۰ تا ۹۰ درصد ظرفیت خود مشغول به فعالیت هستند.تعداد زیادی از شرکت‌ها هم مجبور خواهند بود برای مدت زمان زیادی با موضوع کاهش فروش کنار بیایند.وی افزود نهایتا شاهد بهبود اوضاع خواهیم بود اما این مسأله به صورت قدم به قدم رخ خواهد داد و نه در تمام صنایع.مدیرعامل دویچه بانک آلمان البته نسبت به بهبود اوضاع در اروپا خوشبین نبود و گفت که ممکن است عملکرد آمریکا در کنترل شیوع کرونا انتظارات را برآورده نکند اما زمانی که لازم باشد شرکت‌ها خود را با واقعیت‌های جدید بازار تطابق دهند شرکت‌های آمریکایی عملکرد بهتری خواهند داشت.بر عکس آمریکایی‌ها اما شرکت‌های اروپایی ممکن است انتظار داشته باشند که کمک‌های دولتی بیشتری برای آنها فراهم شود.این مسأله می‌تواند به ایجاد شرکت‌های زامبی، که عملکرد ضعیفی داشته و نزدیک به ورشکستگی هستند منجر شود.وی به نتایج بررسی مؤسسه رتبه‌بندی تردیج رفرم اشاره کرد که گفته بود ممکن است یک ششم شرکت‌های آلمانی در پساکرونا، زامبی شوند و در شرایط ورشکستگی قرار بگیرند.به شرکت‌هایی زامبی می‌گویند که بدهی آنها بیشتر از درآمدشان باشد و معمولا با کمک‌های دولتی سر پا مانده و بدون آنها ورشکست می‌شوند.

روزنامه اقتصادی - سیاسی - اجتماعی

صاحب امتیاز و مدیرمسئول: احمد خادم‌الملـه سردبیر: حمیدرضا صدیقی
جانشین مدیرمسئول: امیرحسین خادم‌الملـه مدیر هنری: بیتا حسن‌نژاد
نشانی: رسالت - سمنگان - حیدرآبادیان - شماره ۳۵ تلفن: ۷۷۲۷۵۱۱۶ فکس: ۷۷۲۲۳۱۶۸
سازمان آگهی‌ها: ۷۷۲۷۵۱۱۴ | ۰۹۳۷۷۳۰۰۳۹۶ اشتراک و توزیع: ۷۷۲۲۹۲۱۸ مجتمع چاپ: کاروکارگر

ایستگاه خبر

عربده کشی ممنوع

فرمانـده نیروی انتظامی گفت: به هیچ فردی اجازه عربده کشـی، قانون شکنی و تعدی به حقوق مردم را نمی‌دهیم و اراذل و اوباش بدانند که در برابرشان کوتاه نمی آییم و با اقتدار برخورد می‌کنیم. سردار اشتری درباره تشدید مقابله با اراذل و اوباش، خاطر نشـان کرد: نیروی انتظامی حافظ نظم و امنیت و جان، مال و ناموس مردم اسـت؛ هر کجا مشاهده و یا گزارشـی دریافت کنیم که کسانی مخل نظم و امنیت هسـتند و یا به حقوق حقه مردم تعرض و تعدی می‌کنند قطعاً با اقتدار عمل می‌کنیم.

دمای هوا در نوارشمالی ۴ تا ۶ درجه کاهش می‌یابد

مدیرکل پیش‌بینی و هشـدار سریع سـازمان هواشناسی گفت: از روز سه شنبه ۱۸ شهریور دمای هوا در نوار شمالی کشـور ۴ تا ۶ درجه سـانتیگراد کاهـش می‌یابد. صادق ضیاییـان اظهارکرد: در برخی نقاط سـواحل دریای خزر، برخی مناطق اسـتان اردبیل، ارتفاعات رشته کوه البرز و در ارتفاعات زاگرس مرکزی رگبار پراکنده، گاهی همراه با رعد و برق و وزش باد شدید موقت رخ خواهد داد.

سلطان قبر دستگیر شد

بعد از انتشـار خبر پرده برداری از ماجرای مافیای فروش قبر در تهـران، یک منبع آگاه خبر دسـتگیری این فرد را تأیید کرد. نام این فرد «س-ح-ا» است که توسط نیروی انتظامی جمهوری اسـلامی ایران و به دسـتور دادسـتان عمومی و انقلاب شـهر ری دسـتگیر شده است. پیش تر حجت الاسـلام علامه، مدیر آسـتان ابن بابویه شهرری، از مافیای فـروش قبر در تهران پرده بـرداری کرده بود و حجت الاسـلام صادقی، رئیس اداره اوقاف و امور خیریه شهرسـتان ری نیز در مصاحبه ای از اخراج فرد واسطه گر فروش قبور از آستان شیخ صدوق(ره) خبر داده بود.

مالک ماشین سازی تبریز راهی زندان شد

نماینده تبریـز در مجلس گفت: سـرانجام با مرارت‌های بسـیار «مش قربانعلی» از مالکیت ماشـین سازی خلع و بـه اتهام اخلال در نظام ارزی کشـور راهی زندان شـد. علیرضا بیگی نماینده تبریز در مجلس گفت: سـرانجام با مرارت‌های بسـیار «مش قربانعلی» از مالکیت ماشـین سـازی خلع و به اتهام اخلال در نظام ارزی کشـور راهی زندان شد.

بخشودگی اجاره اماکن گردشگری

وزیر میراث فرهنگی، گردشـگری و صنایع دسـتی گفت: در جلسـه هیأت دولت مصوبه بخشودگی کامل اجاره بها اماکن و فضاهای گردشـگری واگذارشـده از سـوی این وزارتخانـه به بخش خصوصی تا پایان سـال ۹۹ تصویب شد. علی اصغر مونسان وزیر میراث فرهنگی گفت: با توجه به شـیوع ویروس کرونا و آسیب دیدن بسیاری از کسب وکارها در بخش گردشگری از دولت درخواست کرده بودیم تا این بخشودگی تا پایان سال جاری ادامه پیدا کند.

آغاز ریزش ارزش دلار در جهان

کارشـناس ارشد ارزی بانک "آی جی" معتقد است ارزش دلار تا سال آینده کاهش شدیدی خواهد داشت. بگزارش رویترز، دلار در ماه‌های اخیر با کاهش تمایل معامله گران برای خرید آن مواجه شده و بخش زیادی از ارزش خود را از دست داده است تا جایی که ارزش دلار در برابر همتایان مهمش به طور متوسـط ۱۱ درصد نسبت به قله سال قبل کاهش داشته است.

لیست املاک شهرداری را حضوری ببینید

رئیس شـورای اسلامی شـهر تهران در رابطه با نامه احمد توکلی درباره انتشـار لیست افرادی که املاک از شهرداری در اختیار دارند، گفت: لیست املاک و افراد مذکور موجود و مشخص است. اقای توکلی می‌توانند به شهرداری مراجعه کنند و ما به ایشـان به صـورت خصوصی اجازه می‌دهیم لیسـت افرادی که املاکی را در اختیار گرفته اند را ببینند. اما اینکه بخواهیم گزارش را به صورت کتبی برای ایشـان بفرستیم بعید است.

جلوگیری از تعطیلی ۱۵۰ کارخانه در سه ماه

رئیس سـازمان بسـیج کارگری گفت: سـازمان بسـیج کارگری بـا پیگیری‌هـای متعدد موفق بـه جلوگیری از تعطیلی ۱۵۰کارخانه در سه ماه شد. علی‌حسین رعیتی‌فرد بـا تاکید بر اینکه حمایـت از این ۱۵۰ کارخانـه، منجر به تثبیت ۱۰۰ هزار شـغل در کشـور شده است، افزود: تا آخر سال هم مشـکلات ۱۲۰۰ کارخانه پایش و پیگیری خواهد شـد. رعیتی فرد اضافه کرد: تامین نقدینگی و سرمایه در گردش، مشـکلات بیمه‌ای، معوقات تسـهیلاتی و تامین مواد اولیه، عمده مشـکلات کارخانه‌هـای تولید و صنعتی در کشور است.

رئیس‌جمهور: اختصاص زمین برای ساخت مسکن کارکنان دولت



رئیس‌جمهـور در جلسـه روز یکشـنبه هیـأت دولت از مدرسـه به عنوان نهادی سـخن گفت که «دارای کارکردهایی مختلف است» و افزود: «آموزش تنهـا یکی از این نقش‌های مدرسـه اسـت؛ لذا آموزش مجـازی، جایگزین کاملی برای نهاد مدرسه محسوب نمی‌شود.» در جلسه هیأت وزیران که به ریاسـت حجت الاسـلام و المسـلمین روحانـی برگزار شـد، وزیر آموزش و پـرورش گزارشـی از آغاز سـال تحصیلی به هیأت دولت ارایـه کرد. روحانی، ضمن قدردانی از وزارت آمـوزش و پرورش، معلمان، مدیران و سـایر عواملی که زمینه بازگشایی مدارس را در آغاز سال تحصیلی ۱۴۰۰-۱۳۹۹ فراهم کرده اند، افـزود: تربیت، پرورش خلاقیت، رشـد روحیه جمعـی، همـکاری و جامعه پذیـری، از دیگر کارکردهای مدرسه است که موجب شد بکوشیم تا با حفظ سـلامت فرزندان ایران اسلامی، نهاد مدرسه را فعال کنیم. در ادامه جلسه، تعدادی از پیشنهادهای دستگاه های اجرایی، مورد بررسی و تصویب هیـأت وزیران قرار گرفت که برخی از آن ها عبارتند از :

واگذاری اراضی مازاد دستگاه های دولتی برای تأمین مسکن کارکنان دولت

دولت در راستای کمک به تأمین مسکن کارکنان فاقد مسـکن دستگاه های اجرایی با آیین نامه اجرایـی قانون سـاماندهی و حمایت از تولید و عرضه مسـکن موافقـت کرد. بر این اسـاس، وزارت راه و شهرسـازی می تواند با توجه به نیاز دسـتگاه واگذار کننده زمین، نسبت به واگذاری تا ۵۰ درصد با هماهنگی دسـتگاه های اجرایی از اراضی واگذار شـده از سـوی دسـتگاه های مشـمول این ماده برای تأمین مسکن کارکنان واجد شرایط دستگاه واگذار کننده زمین، اقدام و مابقی اراضی را به سایر طرح های تأمین مسکن فاقدان مسکن تخصیص دهد. هیأت وزیران در راستای تأمین نظر شـورای نگهبان در خصوص اساسـنامه صندوق قرض الحسـنه کارآفرینی امید، با اصلاح اساسـنامه این صندوق موافقت کـرد. هیـأت وزیران لایحه تشـکیل سـازمان مهاجران اتبـاع خارجی را مصوب کرد تا پس از ارسـال به مجلس شورای اسـلامی، به تصویب نهایی برسد.

رئیسی: چشم دوختن به نتایج انتخابات خارجی خطای راهبردی است



حجت الاسلام و المسلمین سید ابراهیم رئیسی رئیس قوه قضائیه در جلسـه شورای عالی قوه قضائیه اظهار داشت: در کنار صیانت از فکر، حفظ جان دانش آموزان هـم اهمیت دارد. صیانت از فکر دانش آموزان در گـرو اجرای منویات رهبر انقـلاب در دیدار مسـئولان آمـوزش و پرورش اسـت و حفظ جان و سـلامت دانـش آموزان نیز منوط به اجرای دسـتورالعمل‌های بهداشتی است.وی افزود: یکی از راه‌های مهم برای کاهش آسـیب‌های اجتماعی و وقوع جـرم، آموزش و پرورش به هنگام و سـاختن نیروهای فرهیخته است.رئیس قوه قضائیه ادامه داد: از رهبر انقلاب که با پیشـنهاد قوه قضائیـه در مورد دادگاه‌های ویژه مبارزه بـا اخلال در نظام اقتصادی موافقت کردند تشکر می‌کنیم.وی تصریح کرد: اصلاحات صورت گرفته در پیشـنهاد جدید شامل تأکید بر ادامـه کار دادگاه‌ها با قاطعیـت و رعایت عدالت اسـت؛ به نحوی که هم با مفسدان برخورد شود، هم این برخورد قانونمند باشد.

حجت الاسـلام و المسلمین رئیسی خاطرنشان کـرد: گام بعدی ما آن اسـت کـه موضوع این دادگاه‌هـا از امر اضطراری و اسـتثنائی به امری نهادینه شـده مبدل شـود. از مجلـس خواهیم خواسـت این فرآیند را کـه در آن هم قاطعیت و هم سـرعت دیده شـده و هم دقت و عدالت، در قالـب طرحـی جامع به قانـون تبدیل کند تا مفسـدان مجال پیدا نکنند.وی تأکید کرد: علاوه بـر برخورد، آنچـه مجال را از مفسـدان خواهد گرفت، اصلاح سـاختارهای فسادزا توسط دولت و مجلس اسـت. اصلاح ساختارهای فسادزا در نظامات بانکی و پولی و صادرات و واردات موجب کاهش جرایم ارجاع شده در این دادگاه‌ها خواهد شد.رئیس قوه قضائیه گفت: ایجاد امید با حرف و سـخن نمی‌شـود و نیازمند انجام وظیفه هر شخص مسئولی است. چشم دوختن به دیگران و نتایـج انتخابات فلان کشـور خطایی راهبردی اسـت. ما صاحبخانه‌ایم و قابل قبول نیسـت با مشکلات دستگاه قضا مانند مهمان برخورد کنیم. مثل برخی نباشیم که سال‌ها در نظام مسئولیت داشـتند و بعد از ۴۰ سال ژسـت منتقد به خود گرفته‌اند. این مجموعه متعلق به همه مسـئولان عالی است و باید نسبت به آن پاسخگو باشیم.

قالیباف در دیدار با وزیر خارجه سوئیس

ملت ایران از خسارات تحریم آمریکا نمی‌گذرد



رئیس مجلس شـورای اسـلامی در دیدار وزیر خارجه سـوئیس با تاکید بر اینکه ملت ایران هرگز از خسارات تحریم آمریکا نمی گذرد گفت: آمریکا نمی تواند مذاکره را به ما تحمیل کند. ایگنا تسـیو کاسـیس وزیر خارجه سوئیس با دکتر قالیباف رئیس مجلس دیدار و گفت و گو کرد. رئیس مجلس در این دیدار با اشاره به بدعهدی‌ها در جریان اجرای توافقنامه هسته‌ای گفت: بدعهدی‌های غرب در توافق هسته‌ای جزء خاطرات تلخ ایرانیان است لذا منتظر جبران آن هستیم. دکتر قالیباف گفت : ملت ایران به دلایل تاریخـی و از جمله تحریم‌های یکجانبه، ظالمانه و خلاف قانون آمریکا به حاکمان این کشور کاملاً بدبین است، از این رو تصمیم قطعی دولت و ملت ایران تقویت اقتصاد و فناوری درونـی جهت عبور از بحران با توجه به ظرفیت بالای ایران اسـت. رئیس قوه مقننه با بیان اینکه اروپای مستقل قابلیت ایجاد روابط مستحکم و پایـدار با ایـران را دارد، گفت : اروپـا نباید تحت تأثیر سیاست‌های آمریکا قرار بگیرد به خصوص که اقدامات آمریـکا باعث ناامنی در منطقه و بی ثباتی جهان شـده است. قالیباف با اشـاره به ترور سپهبد شهید سلیمانی از سـوی آمریکا اظهار داشت: اقدامات سپهبد سلیمانی باعث شد تروریسم در اروپا متوقف شود اما آمریکا این قهرمان مبارزه با تروریسم را ترور کرد. وی با تاکید بر اینکه آمریکایی‌ها می‌دانند، هزینه این جنایت، خروج قطعی آنها از منطقه خواهد بود که به زودی تحقق می‌یابد. وی اضافه کرد: خوشـبختانه عملکرد سوئیس همواره نشان داده در راسـتای صلح جهانی و مسائل بشردوستانه گام برداشته است. وزیر خارجه سوئیس در این ملاقات اظهار داشت: بسیار خرسندم که در آستانه برقراری یکصدمین سـالگرد روابط دیپلماتیک جمهوری اسـلامی ایران و سـوئیس به همراه جمعی از مدیـران وزارت خارجه و مسئولین پارلمانی کشورم در تهران حضور دارم. ایگنا تسیو کاسیس در این دیدار با بیان اینکه امروز ایران با مشکلات اقتصادی ناشی از تحریم‌ها مواجه است، گفت: امیدواریم جشن صدسـالگی آغاز روابط ایران و سوئیس، تقویت روابط میان دو کشور را بیش از پیش رقم بزند و ما بتوانیم به نقش خود به عنوان حافظ منافع کشـورهای آمریکا، کانادا و عربستان با ایران به خوبی عمل کنیم. وزیر خارجه سوئیس با اشاره به کانال مالی که میان دو کشور باز شده اسـت، اظهار داشـت: این کانال مالی به جریان سیال درآمدهـای ایران و تجارت کمـک می کند که البته باید گسـترش یابد. وی با اشاره به حضور برخی شرکت‌های سوئیسی در ایران عنوان کرد: چند شرکت بزرگ سوئیسی علیرغم تحریم‌های موجود علیه ایران هنوز در این کشور حضور دارند و به کار خود ادامه می‌دهند.

زمان ورود واکسن کرونا به کشور اعلام شد



عضو سـتاد ملی مقابله با کرونا عنوان کرد: به احتمال زیاد در یک ماهه نخسـت سال ۲۰۲۱ میلادی زمان برای ورود واکسن کرونا به کشور اسـت. درضمن بـرای تهیه واکسـن کرونای داخلی نیز تلاش‌هایی انجام شـده است.کمتر از دو هفتـه به آغـاز فصل سـرما باقی مانده اسـت. در این شرایط تهیه واکسـن آنفلونزا و چگونگی مهار کرونا از اهمیت برخوردار اسـت. مسعود مردانی، عضو کمیته ملی مبارزه با کرونا گفت: سفارشـات درباره تهیه واکسن آنفلوآنزا از سـوی وزارت بهداشـت و درمان داده شده اسـت. هم اکنون واکسـن آنفلوآنزا در کشور وارد شـده و در اسـرع وقت توزیع و در اختیار افـراد در معرض خطر قرار می‌گیـرد.او درباره واکسـن تولید داخل آنفلوآنزا افزود: واکسـن آنفلوآنزا تولید داخل تاکنون در کشور نداشتیم و این واکسـن تـا اینکه مراحل آزمایشـی بر روی انسـان و حیوان را بگذراند یکسـال طول می‌کشـد. امسال انتظار واکسن تولید داخل را نباید داشت.این پزشک متخصص عفونی اظهار داشت: سـازمان بهداشت جهانی طبق اعلامیه مطرح کرده اسـت واکسـن کرونا بـه نتیجه می‌رسـد، اما تا نیمه نخست ۲۰۲۱ میلادی در دسـترس عموم قرار نمی‌گیرد.مردانی افزود: بـه احتمال زیاد در یک ماهه نخسـت سـال ۲۰۲۱ میـلادی زمان برای ورود واکسـن کرونا به کشـور اسـت. درضمن برای تهیه واکسـن کرونای داخلـی نیز تلاش‌هایی انجام شـده است. کمیته‌ای به ریاسـت دکتر گویا تشکیل شد، هرچند بر اسـاس تلاش‌های انجام شده بین شش ماه تا یکسال برای تهیه این واکسن زمان باید صرف شـود.او درباره تزریق واکسن آنفلوآنزا گفت: تزریق این واکسن به کودکان ۶ ماهه تا ۶ سـاله، بیماران قلبـی و ریوی، زنان باردار، مبتلایان به دیابت و... پیشنهاد می‌شود. بر اساس دستورالعمل‌های کشـوری آنفلوآنزا که سـالی یکبار بازبینی می‌شـود توصیه شده تا افراد در معرض خطر این واکسـن را تزریق کنند. چون تعداد واکسـن موجود اندک است. او درباره تزریق واکسن آنفلوآنزا به افراد سالم تاکید کرد: اگر این واکسن فراوان در دسترس باشد همگان می‌توانند آن را تزریق کنند، اما در وهله نخسـت توصیه می‌شود افراد در معرض خطر به تزریق این واکسن بپردازند.

صادرکنندگان ۱۴ میلیارد یورو بازگرداندند

مدیـرکل دفتـر توسـعه خدمـات بازرگانی سـازمان توسعه تجارت ایران از تشـکیل شورای سیاست‌گذاری جهـت تقدیـر از صادرکنندگانی که ارز خود را به کشـور بازگردانده‌انـد، خبر داد و گفت: صادرکنندگان خوشـنام ۱۴.۲ میلیـارد یورو، تعهدات ارزی خـود را ایفا کرده‌اند.

احسان قمری با اشاره به برنامه‌ریزی انجام شده جهت تقدیر از صادرکنندگانی که نسـبت به ایفای صد درصدی تعهـدات ارزی خود اقدام کرده‌اند، از تشـکیل شـورای سیاسـت‌گذاری این رویداد در سـازمان توسعه تجارت ایـران خبر داد و گفـت: صادرکنندگان خوشـنام ۱۴.۲ میلیـارد یورو، تعهدات ارزی خود را ایفا کرده‌اند.مدیرکل دفتر توسـعه خدمات بازرگانی سـازمان توسعه تجارت ایران افزود: براسـاس آخرین آمـار و اطلاعات موجود ۲۰۵۶ صادرکننده نسبت به رفع کامل تعهدات ارزی خود در سـال‌های ۹۷ و ۹۸ اقـدام کرده‌اند کـه از این تعداد ۶۲۱ صادرکننده غیرتولیـدی (۳۰ درصد) و مابقی یعنی ۱۴۳۵ صادرکننـده از جمله واحدهای تولیدی هسـتند. وی میزان صادرات این دسـته از صادرکنندگان را ۱۴.۲ میلیارد یورو اعلام کرد که از این میزان، ۷.۵ میلیارد یورو مربوط به سـال ۹۷ و ۶.۷ میلیارد یورو مربوط به سـال ۱۳۹۸ اسـت.دبیر کارگروه مشـوق‌های صادراتی میزان تعهدات ایفا شده صادرکنندگان خوشنام را ۱۴.۲ میلیارد یورو اعـلام کرد و ادامه داد: از ایـن مقدار، بیش از ۹۲ درصد توسط بنگاه‌های تولیدی انجام شده است.قمری افزود: براسـاس بررسی‌های انجام شـده بیش از ۶۲ درصد ایفای تعهـدات ارزی صادرکنندگانی که ۱۰۰ درصد تعهدات خود را ایفا کرده‌اند، توسط صادرکنندگانی انجام شـده که بیشـتر از صد میلیون یورو صادرات داشته‌اند، ضمن اینکه این گروه از صادرکنندگان شـامل ۲۴ واحد تولیدی با حـدود ۹ میلیارد یورو صادرات هسـتند.وی همچنین بر سیاسـت تشـویق صادرکنندگانی که نسبت به رفـع تعهدات ارزی خود اقـدام کرده‌اند، تاکید کرد و بیان داشـت: بیـش از ۱۳۳۳ صادرکننده که صد درصد تعهدات خود را ایفا کرده‌اند، صادراتی کمتر از یک میلیون یورو داشـته و فقط ۲.۶ میلیارد یورو صادرات گروه را به خود اختصاص داده‌اند که لازم اسـت در مورد سیاست حمایتـی از بنگاه‌های کوچک و متوسـط یـا بنگاه‌های بزرگ از نظرات کارشناسان استفاده کرد.

زرندی معاون وزارت صمت خبر داد

۲۵۰ شرکت تولیدی در راه بورس



وارد شـدن به بورس برای شـرکت‌هایی که الزامات لازم برای انجام این کار را دارنـد، مزیت‌های متعـددی دارد؛ مزیت‌هایی که در نهایـت منجر به افزایش شفافیت، کارایی و همچنین بهبود عملکرد جاری آنها خواهد شد. بورس به‌عنوان بازوی اصلی بازار سرمایه علاوه بر تجهیز، جذب و هدایت منابع مالی و هدایت به سمت فعالیت‌های مولد و اشتغال‌زا، نقش تأمین مالی بنگاه‌ها و مؤسسات اقتصادی را نیز بر عهده دارد. پذیرش شرکت‌های جدید در بورس ضمن اینکه به توسعه بازار سرمایه و ارتقای جایگاه آن در اقتصاد ملی کمک می‌کند، گسترش فرهنگ سـهامداری و سـرمایه‌گذاری در دارایی‌های مالی را به‌دنبال داشته و در عین حال مزایای متعددی هم برای شـرکت‌های پذیرفته شده دارد.معاون طرح و برنامه وزارت صمت، گفت: هدف اسـتفاده از ظرفیت بازار سرمایه برای جهش تولید اسـت و اکنون ۲۵۰ شـرکت برای ورود به بـورس اعلام آمادگی کرده اند.سعید زرندی با بیان این مطلب، افزود: سیستم بانکی به تنهایی توان پاسخگویی به صنعت را ندارد، بر اساس محاسبات ما ۵۷۵ هزار میلیارد تومان برای اداره صنعت مانند پارسـال بدون درنظرگرفتن جهش تولید نیاز داشتیم و سیسـتم بانکی اعلام کرد که فقط ۳۲۵ هزار میلیارد تومان آن را می‌تواند لحاظ کند و برای پر کردن این شـکاف به سمت استفاده از بازار سرمایه رفتیم.وی در این خصوص بیان کرد: اولین گام در این راستا آشنا کردن واحدهای تولیدی با موضوع ورود به بورس و بازار سرمایه بود که دو موضوع را در گام نخست مطرح کردیم.معاون طرح و برنامه وزارت صمت ادامه داد: برای ورود به بورس موضوع شفافیت و مهیا بودن ساختارهای شرکت‌ها مهم و حائز اهمیت است که از سه ماهه چهارم سال ۱۳۹۸ ورود به این دو حوزه را به صورت جدی شروع کردیم و حتی در سـاختار وزارتخانه دفتری تخصصی را برای تمرکز بر این موضوع شکل دادیم.وی در ادامه تصریح کرد: برای رفع موانع تولید لازم است همه دستگاه‌ها تغییر رویه دهند و در حوزه اسـتراتژی و سیاست‌های صنعتی تمرکز بر صنایع پیشران بوده و اولویت‌های صنعت با ارزش افزوده بالا مشخص شده اند.معاون طـرح و برنامـه وزارت صمت همچنین اضافه کرد: برای رفـع موانع تولید باید قانون‌ها را کم کرد، فرآیند تخصیص ارز نیز باید تسـهیل شـود.زرندی با اعلام اینکه نگاه حمایت از کالای ایرانی، نهضت ساخت داخل نیز به افزایش تولید و رفع موانع تولید کمک می‌کند، گفت: تصویب آیین نامه برچسب ساخت داخل از سوی دولت نیز فضا را برای تولید بیشتر فراهم می‌کند.

حضور ۳۵شرکت دانش‌بنیان در بازار سرمایه

نانو بورس



با توجه به گسـترش و نهادینه شدن بازار سرمایه در کشور، بویژه طی سالیان اخیر، روش تامین مالی مستقیم تبدیل به یکی از مناسـب‌ترین راه‌های جذب سـرمایه مورد نیاز بنگاه‌های اقتصادی کشور شده اسـت. در همیـن زمینه، وجـود برخی سـاز و کارهای خاص برای شـرکت‌های دانش‌بنیـان مانند "بورس ایـده" باعث افزایـش چشـمگیر نقش‌آفرینـی بازار سهام در رشـد و گسترش این شرکت‌ها شده است.یکی از تاثیرگذارترین مولفه‌ها در ایجـاد، تکامل و رشـد شـرکت‌های دانش‌بنیـان، مسـاله تامیـن مالـی آن‌هاست. در همین رابطه، شواهد موجود حاکی از آغـاز فعالیت بسـیاری از این شرکت‌ها، با اتکا به منابع مالی خصوصی (خانواده، دوستان و...) است. با این حال، به تدریج و با افزایش نیاز به منابع مالی، اسـتفاده از انواع دیگر روش‌های تامین مالی مانند سـرمایه‌گذاری مخاطره‌پذیر، سیستم بانکی، بازار سـهام و... ضرورت پیـدا می‌کند. در ایران نیـز، وجود برخی سـاز و کارهای اداری زائد در شیوه تامین مالی غیر مستقیم (سیستم بانکی) و از طرفی گسـترش روزافزون بازار سرمایه و ورود منابع مالی بسیار زیاد به آن، شیوه تامیـن مالی مسـتقیم (بازار سـهام) را تبدیل به یکی از گزینه‌های بسیار مناسب برای جذب سـرمایه از سوی شرکت‌های دانش‌بنیان کرده اسـت.در همین رابطه، سـازمان فرابورس کشور در سال ۱۳۹۱ و با هدف حمایت از فعالیت‌های اقتصادی دانش‌بنیان در کشـور، اقدام به تاسیس بـازار دارایی فکری با عنـوان بورس ایده کرد. در اساسنامه این سازمان، مهمترین هـدف از ایجاد ایـن بـازار، "حمایت از دارندگان دانش فنی و امتیاز ثبت اختراع به منظور ارزش‌گـذاری دارایی معنوی و همچنیـن تخفیف ریسـک‌های قیمتی مرتبـط با اوراق بهـادار مبتنی بر مالکیت معنوی" ذکر شده است. گسترش پدیده انتقـال فنـاوری، تسـهیل قیمت‌گذاری منطقـی اوراق مالکیت معنـوی و ارتقاء شـاخص ثبت اختـراع کشـور، از جمله دیگـر اهداف ذکر شـده برای ایـن بازار اسـت.بر اسـاس مکانیزم بورس ایده، صاحبان ایـده و دارنـدگان اوراق دارایی فکری می‌توانند از طریق مراجعه به یکی از شـرکت‌های مشـاور سـرمایه‌گذاری، شـرکت‌های تامین سرمایه و یا کارگزاران عضو فرابورس، درخواسـت خود را مبنی بر انتقال تمام یا بخشـی از حقوق مادی ناشی از مالکیت معنوی خود مطرح کنند. در همیـن زمینه، در حـال حاضر نقل و انتقالات انواع اوراق بهادار مبتنی بر دارایی فکـری به چهـار طریق ۱) عرضـه اوراق بهادار شـرکت‌های سهامی خاص مبتنی بـر دارایی فکری، ۲) عرضه مسـتقیم و بی واسـطه اوراق بهادار مبتنی بر دارایی فکری، ۳) عرضه حـق بهره‌برداری اوراق بهـادار مبتنی بر دارایی فکری برای مدت زمان معیـن و ۴) عرضه حق بهره‌برداری اوراق بهـادار مبتنـی بـر دارایـی فکری برای مقدار معین صـورت می‌گیرد.بنا بر سخنان سـتاری معاون علمی و فناوری ریاسـت جمهوری در تیر ماه امسال، در حـال حاضر ۳۳ شـرکت دانش‌بنیان به ارزش ۱۸۰ هـزار میلیارد تومان در تابلوی بورس قرار دارنـد که این تعداد به زودی به ۳۵ شـرکت می‌رسد. در همین رابطه، ۱۶ شـرکت نیـز تاییدیه اولیـه ورود به بازار بورس و فرابورس را کسـب کرده‌اند. مسـائلی که موید افزایش چشـمگیر نقش‌آفرینی بازار سرمایه در تامین مالی فعالیت‌های اقتصـادی دانش‌بنیان طی سالیان اخیر است.

هشدار به مردم

فیشینگ دیوار وشیپور کلاهتان را بر می‌دارد



دو پلتفـرم ثبـت آگهـی دیوار و شـیپور در روزهـای اخیر بـا صـدور اطلاعیه‌های جداگانـه‌ای بـه کاربـران خـود در مـورد سوءاستفاده کلاهبرداران و فیشینگ هشدار داده‌انـد؛ عادل طالبی دبیـر انجمن صنفی کسـب و کارهـای اینترنتی معتقد اسـت در ایـن زمینه کوتاهـی از مراجع قضایی و نظارتی است.سـایت‌های دیوار و شـیپور در روزهـای گذشـته در اطلاعیه‌هایـی که در سـایت‌ها و شـبکه‌های اجتماعی خود منتشـر کردند به کاربران هشـدار دادند که مراقب سـودجویی برخی افراد باشـند.بر اسـاس این اطلاعیه‌ها، برخی افراد پس از ثبت آگهی در ایـن پلتفرم‌ها، پیامک‌هایی را حاوی درخواسـتی بـرای پرداخت وجه دریافت می‌کنند. کلیک روی لینک مندرج در پیامک، آنها را به صفحه‌ای جعلی هدایت می‌کند و کلاهبرداران فرصـت می‌یابند که بـا دریافت اطلاعات حسـاب بانکی افراد، آنها را خالی کنند.البته مشـکل فیشـینگ از طریق سـایت‌های انتشـار آگهی، جدید نیسـت و در ماه‌های گذشته نیز پلیس فتا در پایگاه اطلاع‌رسـانی خود، هشدارهایی را در مورد آن منتشـر کرده بود. با وجود این، گـزارش موارد مختلف فیشـینگ از طریق دیـوار و شـیپور در روزهای اخیـر، این دو پلتفرم انتشار آگهی را ناچار کرد که با صدور اطلاعیه‌هایی به کاربران خود هشدار دهند؛ آنها تاکید کرده‌اند کـه هیچگونه پیامکی را برای دریافت وجه به شـماره افراد، ارسال نمی‌کنند.

سایت‌ها مقصر نیستند؛ مراجع قضایی باید سریع باشند

عادل طالبی دبیر انجمن صنفی کسـب و کارهای اینترنتی معتقد اسـت که اینگونه کلاهبرداری‌ها به خود پلتفرم‌های انتشار آگهـی مربوط نیسـت و مراجع قضایی و نظارتی باید در برخورد با جرایم فیشینگ، جدیت بیشتری داشته باشند.وی با اشاره به کاهش فیشـینگ از طریق درگاه‌های بانکی بـا طرح رمز دوم پویـا، افزود: در مـورد پلتفرم‌ها هـر شـخصی می‌تواند شماره‌های افراد را از روی سایت‌ها بردارد و پیامک‌های مجرمانه را ارسـال کند، در نتیجه آنها نمی‌توانند جلوی سوءاستفاده برخـی را بگیرند.طالبی تاکیـد کرد: تنها اقدامی که پلتفرم‌های ثبت آگهی می‌توانند انجام دهند اطلاع‌رسـانی به کاربران برای هشـیاری در برابر کلاهبرداران اسـت که دیوار و شـیپور این مـورد را آغاز کرده‌اند. به گفته این مقام صنفی، حتی در گذشته که رسـانه ثبت آگهی روزنامه همشهری بود نیز سوءاستفاده‌ها و کلاهبرداری‌هایی انجـام می‌شـد و حـالا بـا توجـه بـه پیشـرفت فنـاوری، روش‌ها نیـز به روز شده است.

تعلل در برخورد با فیشینگ، متخلفان را تشویق می‌کند

طالبی، مسـئولیت اصلـی در زمینه برخورد با فیشـینگ را بر عهـده نهادهای قضایی و نظارتی دانسـت و افزود: آنها باید به سرعت با کلاهبرداران برخورد کنند. اگر در این زمینه تعلـل و کندی صورت گیرد، افراد بیشـتری ترغیب به انجام اقدامات مجرمانه می‌شوند. وی تاکید کرد: پلیس فتا و قوه قضائیه باید برخورد قاطعی با خلافکاران این حوزه داشته باشـند و آنها را به عموم مردم معرفی کنند؛ به گونه‌ای که افراد مسـتعد بدانند کسی در این زمینه با آنها شـوخی ندارد.طالبی گفت: نهادهای صنفی نمی‌تواننـد به این موضوع ورود کنند؛ چرا که نوع مشکل ربطی به خود پلتفرم‌ها ندارد و تخلفی در سـاختار درونی کسـب و کارها رخ نـداده اسـت؛ در واقع چالش موجود به حوزه عمومی بازمی‌گردد؛ در نتیجه نهادهـای نظارتی و قضایی باید با سرعت بیشتری با تخلفات برخورد کنند.

وقتی بازیکنانی که مشهور نیستند بالای ۵ میلیارد می‌خواهند

تورم وحشتناک در فوتبال



یکـی از بازیکنان نه چندان مطـرح تیم‌های تهرانی که در فصل گذشـته عملکرد آنچنان خوبی نداشـته، به یکی از باشگاهها پیشنهاد ۵ میلیارد تومانی داده است. ارزش دلار و گرانـی اجناس در مملکت، به شـدت روی قیمـت بازیکنان فوتبال اثر گذاشـته اسـت. این روزها از شـهرهایی که تیم‌های لیگ برتری دارند، اخبار عجیـب و غریبی به گوش می‌رسـد.بازیکنی که در تیـم تهرانی بازی می‌کند و در گذشـته بازیکن اسـتقلال بوده، برای حضور در یکی از باشگاهها رقم ۴/۵ میلیارد تومان درخواسـت کرده اسـت. یکی از بازیکنان نه چندان مطرح تیم‌های تهرانی که در فصل گذشـته عملکرد آنچنان خوبی نداشته، به یکی از باشگاهها پیشنهاد ۵ میلیارد تومانی داده اسـت. یکی از مدافعان اسـتقلال که در فصل گذشته عملکرد خوبی نداشـت و چند باری با اشـتباهات مهلک زمینه ساز شکست این تیم بود، به یکی از تیم‌ها پیشـنهاد ۸ میلیارد تومانی داده است. یکی از بازیکنان استقلال از باشگاهش دلار خواسـته. یکی از بازیکنان پرسپولیس هم خواهان عقد قرارداد دلاری با تیمش شده است و این قصه ادامه دارد.تمام پیش‌بینی‌ها درباره وضعیت خراب بازار به ویژه برای سـرخابی‌ها درست از آب درآمد. چندی قبل گزارش هایی درباره افزایش رقم ناگهانی قراردادها منتشـر شـد و در آن تاکید شد اگر مدیریت درسـتی صورت نگیرد، تعهدات مالی به بازیکنان می‌تواند آینده باشگاههایی چون اسـتقلال و پرسـپولیس را به خاطر بیاندازد.چندی قبل شـجاع خلیل‌زاده مدافع پرسـپولیس هم فاش کرد خیلی از بازیکنان دو تیم اسـتقلال و پرسپولیس در تلاش برای جدایی هسـتند. حالا خبر رسـیده آنها هم که مانده‌اند پول‌های کلانی گرفته‌اند. وقتی بازیکنانی که در سایپا و پیکان بازی می‌کند از تیم‌های دیگر رقمی بین ۴ تـا ۷ میلیارد می‌خواهند، بازیکنانی که در اسـتقلال و پرسـپولیس بازی می‌کنند به مراتب رقم بالاتری درخواست می‌کنند.

سه شنبه و چهارشنبه انجام می‌شود

دو عرضه اولیه



بازار فرابورس سـه شنبه ۱۸ شهریور شاهد عرضه اولیه نمـاد «کیا» و بازار بورس نیز شـاهد عرضه اولیه نماد «ثامیـد» در روز چهارشـنبه خواهنـد بود.عرضه اولیه شرکت کیا الکترود شرق «کیا» در حالی انجام می‌شود که اگرچه عنوان عرضه اولیه را یدک می‌کشد اما با سایر عرضه اولیه‌ها تفـاوت دارد.در این نوع عرضه اولیه که در بازار شـرکت‌های کوچک و متوسط فرابورس انجام می‌شود، سهام به قیمت اسمی، یعنی قیمت هر سهم برابـر ۱۰۰ تومان معامله می‌شـود و بعد از عرضه اولیه، دامنه نوسـان سـهام نامحدود خواهد بود. سهام این شـرکت فاقد بازارگردان است.همچنین چهارشنبه (۱۹ شـهریور) پنج میلیارد و ۲۹۷ میلیون و ۵۵۰ هزار سهم معادل ۱۵ درصد از سهام شرکت "توسعه و عمران امید" به عنوان پانصد و چهل و هشـتمین شرکت در فهرست شرکت‌های پذیرفته شـده در بورس اوراق بهادار تهران در بخش "فعالیت‌های مربوط به املاک و مستغلات" گروه وطبقه"فعالیت‌های فعالیت‌های مربوط به املاک و مستغلات با مالکیت شخصی و اجاره ای"در فهرست نرخ‌هـای بازار دوم و در نماد " ثامید " به شـیوه ثبت سـفارش جهت کشف قیمت عرضه خواهد شد.در این عرضه اولیه به هر کد معاملاتی حداکثر ۱۲۰۰ سـهم در دامنه قیمتی ۱۶۶۰ ریال تا ۱۷۵۰ ریال تعلق می‌گیرد.

حمایت از اصناف راهگشاست

ادامه **دیدگاه** اقتصادبرتر

داشـته باشند، اما وقتی در یک نگاه کلی به همه آنها می‌نگریم، می‌بینیم که ریشه اصلی بیشتر این مشکلات مربوط به مسائل مالـی اسـت. چالش‌هـای گوناگونی مانند بحث مالیات‌ها، قانون نظام صنفی، امنیت شغلی، تامین مواد اولیه، سرمایه در گردش و مشـکلات شـهرک‌های صنعتی و صنفی، همه و همه نشـات گرفته از مشکلات مالی است؛ بنابراین می‌توان با یک برنامه‌ریزی دقیق و هدفمند و اتخاذ راهـکاری واحد به رفع بسـیاری از این مشـکلات کمک کرد. ما شاهد بودیم که بیشتر قریب به اتفاق اصناف در سال گذشـته به‌دلیل مشکلات متعددی کـه بزرگ‌تریـن آنها همه‌گیـری ویـروس کرونا، تشـدید تحریم‌ها و افزایش بی‌وقفه نرخ ارز بود، با کاهش فاحش درآمد روبه‌رو بودند و این دردسـر جدید بسـیاری از واحدها را تا مرز تعطیلی کشانده اسـت. اصناف کشور در سال گذشـته فرصت‌های فـروش در مقاطع زمانی طلایی کسـب‌وکار خود را از دسـت دادند، اما در همین شرایط نامطلوب باید مالیـات خود را پرداخت کننـد و این موضوع بقای تعداد زیادی از واحدهای کوچک را دشوارتر می‌کند و حیـات آنها را مـورد تهدید قرار می‌دهد. سـرریز شـدن اقشـار مختلف جامعه بـرای آزمودن بخت درآمدزایی در حوزه اصنـاف، نه‌تنها دردی از اقتصاد کشور درمان نکرده، بلکه موجب شده فعالان قدیمی این حوزه نیز در سودآوری و حاشیه امن مالی دچار سختی‌های فراوانی شوند، به‌طوری که آمارها بیانگر این موضوع اسـت که گاهی تعداد واحدهای برخی اصنـاف در برخی مناطق به ۱۰ برابر اسـتاندارد مورد نیاز می‌رسد.از سـوی دیگر، تامین مواد اولیه برای بسیاری از واحدهای صنفی تولیدی جزو بزرگ‌ترین چالش‌هاسـت. افزایش قیمت مواد اولیه دربازار و سـرمایه در گردش محدود این واحدها سبب‌شده توان فعالان این حوزه در تامین مواد اولیه محدودتر شـود و با کاهش خرید مواد اولیه، کمتر از ظرفیت مطلـوب خود، مشـغول به فعالیت باشـند که این موضوع نیـز در میزان بهره‌وری ایـن واحدها تاثیر می‌گذارد. بنابراین شاید یکی از مهم‌ترین اولویت‌های دولت و وزارت صنعت، معدن و تجارت در این زمان محدود باقیمانـده از تصدی‌گـری دولت دوازدهم بـر نهـاد اجرایی رسـیدگی به دغدغه‌هـای همین واحدهای صنفی و رفع مشکلات آنها باشد تا از این طریق بخشـی از مشـکلات اقتصادی کشور در این حوزه برطرف شـود. درحال‌حاضر، اصناف در بخش خصوصی توان بسـیار محـدودی دارند و به همین دلیل بسیار آسیب‌پذیر هستند. تا امروز فعالان این بخش معمولا نقشی در سیاست‌گذاری‌ها نداشته‌اند و در مواجهـه با مسـائل مختلف اختیـاری از خود ندارند. کارشناسان اقتصاد در این موضوع اتفاق نظر دارند که اقتصاد کلان هر جامعه از کسـب‌وکارهای کوچک آب می‌خورد و به همین دلیل اگر مشکلات این کسـب‌وکارها با برنامه‌ریزی‌های دقیق برطرف نشـود، نمی‌توان انتظار داشـت کـه اتفاقات مثبت چندانی در حوزه اقتصاد کلان نیز رقم بخورد. اگرچه زمان باقیمانده بـرای دولت فعلی برای طرح‌ریزی، اجرا و به ثمر نشسـتن طرح‌هـای زیربنایی کافی به نظر نمی‌رسـد، اما می‌توان امید داشت که تمرکز بر رونق اقتصادی در واحدهای کوچک و متوسـط، بتواند چرخ اقتصاد را همچنان به حرکت درآورد و با ایجاد اشتغال و سودآوری، نقش خود را در اقتصاد کشور ایفا کند.

لزوم تکرار الگوی مسکن مهر در طرح اقدام ملی



رئیس انجمن انبوه‌ســازان استان تهران، گفت: اگر مســئولان دولتــی می‌خواهند مردم را در تکمیل آورده ســاخت مسکن یاری کنند باید از سیاست‌های به کار رفته در مسکن مهر الگوبرداری کنند.ایرج رهبر ضمن اشــاره به پایان مهلت تکمیل آورده متقاضیان طرح اقدام ملی مسکن، گفت: بــا توجه به اینکه ۱۵ شــهریور ماه آخرین مهلت تکمیــل آورده به حســاب می‌آمد اما با این وجــود، همچنان برخی به دلیل ناتوانــی در تکمیل هزینه اولیه نســبت به تکمیــل آورده و ادامه فرآیند تحویل واحد مســکونی اقدام نکرده‌اند.رئیس انجمن انبوه‌سازان استان تهران، در تشریح دلایل تکمیل نکردن آورده اولیه برخی متقاضیان، اظهار داشت: در شرایطی که قیمت مسکن در شــهر تهران از متــر مربعی ۲۳ میلیون تومان گذشــته اســت، طرح اقــدام ملی گزینه مناسبی برای صاحب‌خانه شدن به حســاب می‌آید اما وقتی مردم در تکمیل آورده اولیــه ۴۰ میلــون تومانــی ناتــوان هســتند، یعنی توانمندی بــرای خانه‌دار شــدن در بین مردم به شدت کاهش پیدا کرده اســت.وی در ارتباط با فعالیت‌های وزارت راه و شهرســازی در زمینــه توانمندسازی مردم به منظور تکمیل آورده طرح اقدام ملی مســکن افزود: مقایسه طــرح اقدام ملــی با طرح مســکن مهر، مشخص کننده موفقیت واحدهای مسکن مهر و سیاســت آن است. در حقیقت اگر مســئولان دولتی می‌خواهنــد مردم را در تکمیل آورده ســاخت مســکن یاری کنند باید از سیاست‌های به کار رفته در مسکن مهــر الگوبــرداری کنند.رهبر، با اشــاره به واحدهای مسکونی مشارکتی طرح اقدام ملی مسکن، گفت: واحدهای طرح اقدام ملی که به شیوهٔ مشــارکت با انبوه‌سازان ساخته می‌شــود، برای خانوارهای دهک درآمدی ۵ به بالا اســت و به نظر نمی‌رسد در در تامیــن آورده این واحدها مشــکلی ایجاد شــود، همچنین مالکیت بســیاری از ایــن واحدهــای مســکونی در اختیار انبوه‌ســاز اســت که به قیمت روز فروخته خواهــد شــد.رئیس انجمن انبوه‌ســازان استان تهران، در بیان پیشرفت پروژه‌های مشــارکتی طرح اقدام ملــی، عنوان کرد: پیشرفت واحدهای مسکونی مشارکتی تا کنون بین ۲۰ تا ۲۵ درصد برآورد می‌شــود و بعید اســت ساخت این واحدها تا پایان سال ۱۴۰۰ به اتمام برسد. البته تکمیل این واحدها به عزم دولت برای ســاخت واحد مسکونی بستگی دارد.

درخواست حذف سقف مسافرگیری در قطارها



مدیرعامــل شــرکت راه آهــن گفــت: در پــی حــذف ســقف ظرفیــت ۶۰ درصدی مســافرگیری در پرواز برای شــرکت‌های هواپیمایی، شرکت‌های ریلی نیز درخواست کــرده اند تا ســقف ۵۰ درصــدی پذیرش مســافر ریلی حذف شود.ســعید رسولی دربــاره تأثیر شــیوع کرونا بــر حمل و نقل ریلی اظهار داشــت: شیوع این ویروس در آســتانه ســفرهای نوروزی در کشور اتفاق افتاد؛ این در حالی اســت که ظرفیت همه شرکت‌ها در ایام پیک ســفرهای نوروزی کاملاً پر می‌شود و درآمد پایانی سال کمک می‌کند به شرکت‌هایی که در طول سال به ســبب کمبود مســافر با ضرر گاهی اوقات حتی ســیر می‌کنند.وی افــزود: در همان زمان شرکت‌ها مکلف شدند همه بلیت‌های فروخته شــده ایام نوروز را مسترد کنند آن هم در انتهای ســال که شــرکت‌های حمل و نقلــی به لحاظ اقتصادی در یک فشــار خاصی قرار دارند، اســترداد پول بلیت‌های فروخته شــده، فشــار مضاعفــی به این مجموعه‌ها وارد کرد.رســولی بیان داشت: با این حال شــرکت‌های حمل و نقل ریلی موفق شدند تمامی بلیت‌های فروخته شده را به طور کامل به مسافران برگردانند؛ حتی مبلــغ ۱۰ درصدی هم که طبق معمول بابت هزینه خسارت اســترداد بلیت از مسافران کم می‌شد را در روزهای پایانی سال گذشته به مســافران برگرداندند.به گفته مدیرعامل شــرکت راه آهــن، در مجمــوع نزدیک به ۱۰۰ میلیارد تومان شــب عید پول استرداد وجوه بلیت شــد که شــرکت‌های ریلی به مســافران بازپس دادند.رسولی با تأکید بر اینکه شــرکت‌های حمل و نقلی بلافاصله می‌بایست عملیات ضد عفونی را با کیفیت انجام می‌دادند، گفت: شرکت‌های ریلی با احساس مسئولیت و تعهد از بهترین مواد و لوازم ضد عفونــی کننده برای ضدعفونی واگن‌ها، ایستگاه‌ها و غیره استفاده کردند؛ البته ایــن اتفاق، پس از آنکه ســتاد ملی مبارزه با کرونا، مجوز آغاز ســفرهای ریلی را صــادر کــرد، رخ داد.رســولی ادامه داد: مردم به دلیل رعایت مسائل بهداشتی سفر نمی‌کردند بنابراین تعداد ســفرها کم شده بود لذا تعــداد قطارهای در حال حرکت ما در ایــن ایام، به کمترین تعداد در تاریخ راه آهن رســید؛ اما شــرکت‌ها کار ضد عفونی را انجــام می‌دادند که ایــن هم یک هزینه دیگری بر شــرکت‌های حمــل و نقل ریلی تحمیل کرد؛ فارغ از آنکه مســافر وارد قطار می‌شــد یا نه، ضد عفونی‌هــا به طور کامل انجام می‌شد.

آمادگی شرکت ملی مس برای تامین کود کشاورزان

سرپرست وزارت صنعت، معدن و تجارت از آمادگی شرکت ملــی صنایع مس ایران برای تامین کود فســفاته مورد نیاز کشــاورزان خبر داد. جعفر ســرقینی» افزود: شرکت ملی صنایع مس ایران پروژه‌های بســیار بزرگی را در دست اجرا دارد که تامین کود فســفاته مورد نیاز بخش کشاورزی را نیز می‌تواند با توجه به فســفات وارداتی و ذخایر فسفات کشور انجام دهد.وی گفت: تامین کود سوپر فسفات ساده(ssp) در قالب یک بســته می‌توانــد با تامین مــواد اولیه لازم و خاک مورد نیاز در دســتور کار تولید قرار بگیرد.سرپرســت وزارت صنعــت، معدن و تجارت در ادامــه درخصوص ثبت ســفارش نهاده‌های دامی، بیان‌داشــت: در این خصوص با هماهنگی وزیر جهاد کشاورزی آمادگی داریم که جمع‌بندی نقاط مشــترک را در راســتای تامین منافع عمومی مردم و کشور و تســهیل امور به اطلاع معاون اول رئیس جمهوری بــرای انجام هرگونه اقدام مقتضی برســانیم.وی با اشــاره به موضوع صادرات محصولات کشــاورزی در اوراسیا گفت: از ســازمان توســعه تجارت ایران خواســته‌ایم تــا نماینده وزارت جهــاد کشــاورزی را در کمیســیون‌ها، جلســات و مذاکرات مشــترک شرکت بدهد.سرقینی با اشاره به برخی ممنوعیت‌های صادراتی در حوزه جهاد کشاورزی، اضافه‌کرد: برخــی تصمیمات با توجه به شــرایط و اقتضائات زمانی و در نظر گرفتن منافع کشــور انجام می‌شود که اعمال برخی محدودیت‌ها برای صادرات محصولات کشــاورزی نیز از آن جمله اســت؛ در این موضوع نیز آماده همکاری و هماهنگی با وزارت جهاد کشاورزی داریم.

اعطای تسهیلات برای توسعه صادرات

معــاون طــرح و برنامــه وزارت صنعت، گفت: ســامانه یکپارچه اعطای تسهیلات بسته حمایت از توسعه صادرات غیرنفتی از محل منابع صندوق توســعه ملی و بانک‌های عامل طرف قرارداد در سامانه بهین یاب ایجاد شده است. ســعید زرندی گفت: پس از تدوین دستورالعمل مربوط به ماده ۳ بســته حمایت از توســعه صادرات غیرنفتی، موضوع تســهیلات ریالی و ارزی صادراتی، در راســتای هدایت منابع در جهت تحقق اهداف صادراتی و همچنین تســهیل و تســریع در فرآیند پرداخت تسهیلات سرمایه در گــردش به واحدهای تولیــدی –صادراتی محصولات اولویت دار به کشــورهای هدف، سامانه اعطای تسهیلات بســته صادراتی ایجاد شده اســت.وی افزود: در تلاشیم همه خدمات وزارت صنعت، معدن و تجارت بطور متمرکز از طریق ســامانه بهیــن یاب به متقاضیان ارائه شــود و هم اکنون نیز بیشــتر مجوزها، ارائه تسهیلات و خدمات از ایــن درگاه ارائه می‌شــود.بنا بر این گــزارش، تمامی متقاضیان دریافت تســهیلات صادراتی ضمن مراجعه به ســامانه www.behinyab.ir و پس از ثبت درخواست، یکی از بانک‌های پارســیان، توسعه صادرات، کشاورزی، توســعه تعاون، صادرات و بانک مشترک ایران و ونزوئلا، را انتخاب می‌نمایند.اطلاعات ثبت شده به صورت خودکار مورد پــردازش قرار گرفته و در صورت تائید این اطلاعات توسط سازمان توســعه تجارت ایران به بانک‌های عامل جهــت بررســی، تصویب و پرداخت تســهیلات ارســال خواهد شد.

احیاء و فعال‌سازی ۴۲ معدن

گــزارش ۵ ماهه طرح احیا، فعال ســازی و توســعه معادن کوچــک مقیاس در ســال ۹۹ نشــان می‌دهد کــه از ابتدای امســال، ۴۲ معدن در سراســر کشــور راه اندازی مجدد شده است.گزارش ۵ ماهه طرح احیا، فعال سازی و توسعه معادن کوچک مقیاس در سال ۹۹ نشان می‌دهد که از ابتدای امسال، ۴۲ معدن در سراســر کشــور راه اندازی مجدد شده است.در این مدت ۵۱۰ معدن در سراســر کشور و در قالب برنامه طرح احیا، فعال ســازی و توسعه معادن کوچک مقیاس شناسایی و اولویت بندی شــده اســت.برگزاری بیش از ۱۰ جلسه کمیته فنی مشترک با طرف‌های تفاهمنامه سرمایه‌گذاری و همچنین جلســات فعال ســازی معادن مس کشــور، از دیگر اقدامات مرتبط در این خصوص طی ۵ ماه گذشــته بوده اســت.در این مدت ۵۰ گزارش اختصاصی پایش اســتانی و پتانسیل یابی و پایش ۲۰ معدن از ۱۴۶ معدن احیا شده در سال ۹۸ در دستور کار بوده و همچنین بررســی اولیه در خصوص آمار و اطلاعات محدوده‌های اکتشــافی اعم از پروانه اکتشاف و گواهی کشف به عنوان پتانســیل‌های معدنی انجام شده است.محیا نمودن مقدمات ورود معادن کوچک مقیاس به بورس و پیشــنهادات مرتبــط بــه آن و همچنین اجرای طرح پروژه آسیب‌شناســی و بررســی جامع شــرایط تولید واحدهای معدنــی و فرآوری سنگ‌های تزئینی کشــور با محوریت طرح احیا، فعال سازی و توســعه معادن کوچک مقیاس با مشارکت انجمن سنگ و در قالب تفاهمنامه‌ای با دانشــگاه تربیــت مدرس طی ۵ ماه گذشــته، در زمره اقدامات اجرایی شــرکت تهیه و تولید مواد معدنی ایران (ایمپاسکو بوده) است.

افزایش ۵۰ هزار تنی تولید پسته

رئیس اتحادیه تولیدکنندگان و صادرکنندگان خشکبار ایران در مورد آخرین بازار پسته در بازارهای جهانی اظهار داشت: سال گذشته هر تن پسته ۸ هزار دلار به فروش می‌رسید و اکنون به ۶ هزار و ۵۰۰ دلار کاهش یافته زیرا آمریکا قیمت محصولات خود را پایین آورده است.محمدحسین شمس فرد گفت: باید توجه داشت که آمریکا با محصول پسته، ترکیه با محصول کشمش و کشورهای عربی با محصول خرما از رقیب‌های جدی ایران به شمار می‌روند.وی ادامه داد: در ســال جاری صادارت پســته وضعیت خوبی داشته و این رویه در جریان است. البته نباید فراموش کرد که تازه شروع فصل چینش پسته است و شکل صادراتی پیدا نکرده است بطوری که از ۱۰ و ۱۵ روز آینده صادرات محصول نو آغاز می‌شود.رئیس اتحادیه تولیدکنندگان و صادرکنندگان خشــکبار ایران با اشاره به مشکلات عدیده صادرکنندگان تصریح کرد: جالب اســت که مشــکل ما در زمینه صادرات ریشه برون مرزی ندارد و از داخل نشات می‌گیرد. به عبارتی بزرگترین معضل ما صادرکنندگان، بانک مرکزی اســت که در یکی دو سال گذشته با آن دست و پنجه نرم می‌کنیم. بانک مرکزی با بخشــنامه‌های متعدد صادرکننده را ســر درگم می‌کند چراکه ممکن اســت در بازه زمانی کوتاه مدت چندین بخش نامه دیگــر با مضمون‌های مختلف صادر شــود.وی افزود: باید در نظر داشت که تولید سال جاری نسبت به سال گذشته وضعیت بهتری دارد و پیش بینی می‌شــود حداقل ۲۰۰ هزار تا ۲۳۰ هزار تن تولید پســته داشته باشــیم که این عدد سال گذشــته به ۱۷۵ هزار تن می‌رسید. وی افزود: سال گذشته چین مقصد نخست پسته ایران بــود و پــس از آن اروپا جایگاه دوم را به خــود اختصاص داده و کشورهای عربی در جایگاه سوم قرار داشتند.

افزایش تولید خرما

رئیس انجمن ملی خرما گفت: امسال پیش بینی می‌شود که تولید خرما با رشــد ۱ تا ۲ درصدی نسبت به سال قبل به یک میلیون و ۲۰۰ هزار تن برسد.محســن رشید فرخی با اشــاره به اینکه برداشت خرما به اوج خود رسیده است، اظهار داشــت: در حال حاضر برداشت خرما در استان‌هایی که از لحاظ صادرات حائز اهمیت اند، به اوج خود رســیده است.او با اشــاره به اینکه برداشت خرما تا یک ماه آینده ادامه دارد، افزود: پیش بینی‌ها حاکی از آن است که تولید خرما به یک میلیون و ۲۰۰ هزار تن برســد که با این وجود نســبت به مدت مشابه ســال قبل ۱ تا ۲ درصد رشد دارد. رشید فرخی با بیان اینکه امسال مشکل عمده‌ای در فصل برداشت نداشته‌ایم، گفت: سال نرمالی را در بحث محصول تجربــه کرده‌ایم که امیدواریم تا یک مــاه آینده این روند ادامه یابد.این مقام مســئول با اشــاره به مشکلات پیش روی صادرات خرما بیان کرد: امسال با مشکلات متعددی همچــون تحریم، کووید ۱۹ و انتقال ارز رو به رو هســتیم که برای هر یک ســعی کرده‌ایم راه حلی را به کار بگیریم. او با اشــاره به اینکه ۷۰ درصد خرمــای تولیدی در داخل مورد اســتفاده قرار می‌گیرد، افزود: امســال سعی کردیم تمامی شــیوه نامه‌های بهداشــتی در بحث بسته بندی را برای رعایت حال مصرف کنندگان داشــته باشــیم، بدین منظور انجمن خرما قبل از فصل برداشــت به اقصی نقاط استان‌های خرما خیز دستورالعمل‌های لازم را ارسال کرده اســت. همچنین در جاهایی که اصول بهداشتی را به نحو مطلوب انجام می‌دهند، نخل سبز برای آنان در نظر گرفته شده است.

تعطیلی ۷۰ درصد ظرفیت صنایع پیچ و مهره

عضــو هیأت مدیره تولیدکنندگان پیــچ و مهره گفت: ۷۰ درصد ظرفیت کارخانجات تولید پیچ و مهره به علت نبود مواد اولیه غیر فعالند.ســید اســماعیل مرعشــی با بیان اینکه افزایش قیمت پیچ و مهره به دلیل کمبود این کالا در بازار اســت افزود: اردیبهشــت امســال مواد اولیه را کیلویی ۹ هــزار و ۵۰۰ تومان می‌خریدیم، امــا قیمت آن اکنون بیش از ۱۹ هزار تومان اســت.وی گفت: قیمــت نهاده‌های تولید پیچ و مهره در مقایســه با سال ۹۸ به طور میانگین ۷۰ درصد افزایش یافته است. عضــو هیأت مدیره تولیدکنندگان پیچ و مهره افزود: نیاز بازار برای پیچ و مهره حدود ۴۰ هزار تن اســت و در صورت تامین مواد اولیه مشکلی برای عرضه محصولات به بازار نداریم.مرعشی گفت: تامین نشدن مواد اولیه موجب شــده اســت تولید کنندگان پیچ و مهره برای تامین نیاز داخل حتی برای بخش خودرو نیز با مشــکل روبرو شوند اکنون فقط ۳۰ درصد مواد اولیه کارخانجات تولید پیچ و مهره تامین می‌شود.عضو هیأت مدیره تولیدکنندگان پیچ و مهره گفت: امســال تقاضاهای خرید مواد اولیه بین ۳۰۰ تا ۵۰۰ تن بوده اســت، اما شرکت فولاد آلیاژ ایران ۴۰ تا ۶۰ تن از هر کدام از این تقاضاها را تامین کرده اســت نمایندگان فروش شرکت فولاد آلیاژی ایران حتی قول تامین مواد اولیه برای سه چهــار ماه آینده را نیز نمی‌دهند.وی گفــت: زمانی که از بخش فروش شرکت فولاد آلیاژی ایران مســأله را پیگیری می‌کنیم ما را به عاملان فروش ارجاع می‌دهند.در ماه‌های خرداد و تیر و نیمه نخســت مرداد سامانه فروش شرکت فولاد آلیاژی ایران بسته بود و از نیمه دوم مرداد بخشــی از نیاز متقاضیانی که در اردیبهشت پول واریز کرده اند تحویل داده شــده است این مســأله تولید کنندگان را در انجام تعهداتشان با مشکل روبرو کرده است.وی افزود: اکنون در کارخانه‌ای از ۴۰ دستگاه فقط سه - چهار دستگاه کار می‌کنند که آنها نیز برای سه چهار روز آینده مواد اولیه دارند.

کدام صنایع کمترین تورم را تجربه کردند؟

گزارش شاخص قیمت تولیدکننده بخش صنعت فصل بهار۱۳۹۹ از سوی مرکز آمار ایران منتشر شد. گزارش شاخص قیمت تولیدکننده بخش صنعت فصل بهار۱۳۹۹ از ســوی مرکز آمار ایران منتشــر شد.در میان بخش‌های مختلف صنعتی، کم ترین تورم فصلی مربوط به رشــته فعالیت‌های صنایع زغال سنگ و پالایشگاه‌های نفت (۱,۸- درصد) و صنایع محصولات شیمیایی (۲.۸ درصد) و بیش ترین آن به ترتیب مربوط به تولید ماشــین آلات اداری و محاســباتی (۳۸.۰ درصد)، تولید ســایر وســایل حمل و نقل (۳٤.۰ درصد) و تولید کاغذ و محصولات کاغذی (۲۳.۰ درصد) است.

تورم فصلی

تغییــرات شــاخص قیمــت تولیدکننــده بخش صنعت نســبت بــه فصل قبل (تــورم فصلی) در فصل بهار۱۳۹۹ به ۸,۱ درصد رسید که در مقایسه با همیــن اطلاع در فصل قبــل، ٦.۳ واحد درصد افزایش دارد. در میان بخش‌های مختلف صنعتی، کمترین تورم فصلی مربوط به رشته فعالیت‌های صنایع زغال ســنگ و پالایشگاه های نفت (۱.۸- درصــد) و صنایــع محصولات شــیمیایی (۲.۸ درصد) و بیشــترین آن به ترتیب مربوط به تولید ماشــین آلات اداری و محاسباتی (۳۸.۰ درصد)، تولید ســایر وســایل حمل و نقل (۳٤.۰ درصد) و تولید کاغذ و محصولات کاغذی (۲۳.۰ درصد) می باشد.

تورم نقطه به نقطه

تغییرات شاخص قیمت تولیدکننده بخش صنعت نســبت به فصل مشابه ســال قبل (تورم نقطه به نقطه) در فصل بهار۱۳۹۹ به ۷,۸ درصد رسید که در مقایسه با همین اطلاع در در فصل قبل، ۵.۵ واحد درصد کاهش داشته اســت. به عبارتی، میانگین قیمت دریافتی توســط تولیدکنندگان محصولات صنعتی به ازای تولید کالاهای خود در داخل کشور، در فصل بهار۱۳۹۹ نسبت به فصل بهار۱۳۹۷، ۷.۸ درصد افزایش دارد. در بخشهای مختلف صنعتی، کمتریــن تورم نقطه به نقطه مربوط به تولید زغال ســنگ و پالایشــگاه های نفت (۲۱.۸- درصد) و بیشــترین آن مربوط تولید ماشین آلات اداری و محاسباتی (۸۹.۷ درصد) می باشد.

تورم سالانه

تغییــرات میانگین شــاخص قیمــت تولیدکننده محصولات صنعتی در داخل کشــور در چهار فصل منتهی به فصل بهار۱۳۹۹ نسبت به مدت مشابه در سال قبل به ۲۳,۸ درصد رسید که نسبت به همین اطلاع در فصل قبل ۱۸.۰ واحد درصد کاهش نشان میدهد. در فصل مورد بررسی، در میان بخش‌های مختلف صنعتی در کشــور، کمترین تورم ســالانه مربوط به تولید زغال سنگ و پالایشگاه های نفت (٤.۲ درصد) و بیشــترین آن به ترتیب مربوط به تولید ماشــین آلات اداری و محاســباتی (۱۱۲.۱ درصد)، انتشــار، چاپ و تکثیر رســانه‌های ضبط شده (٦۹.۲ درصد) و تولید وسایل نقلیه موتوری، تریلر و نیم تریلر (٦۲.٤ درصد) می‌باشد.

خطر جدی کمبود پزشک و فرسودگی کادر درمان

گزارش
اقتصاد برتر



کمبود پزشک در کشور و به تبع آن، فشار کاری زیاد بر روی پزشکان امروز باعث فرسودگی کادر درمان و شهادت مدافعان سلامت می‌شود.شاید بتوان گفت از اسفند سال گذشته تا به امروز، سخت‌ترین روزهای ممکن برای کادر درمان و به خصوص پزشکان و پرستاران سپری شده است. تنها ۵ روز پس از گسترش ویروس کرونا در کشور، پرستار بیمارستان میلاد لاهیجان به شهادت رسید و شهادت شهیده نرجس خانعلیزاده به عنوان اولین شهید مدافع سلامت، کادر درمان و عموم مردم را بهت زده کرد. فشار کاری پزشکان در این روزها تا حدی بالا بود که ۱۵ روز پس از شیوع ویروس کرونا در کشور، قائم مقام دانشگاه علوم پزشکی قم از فشار کاری زیاد و به آستانه رسیدن تحمل کادر درمان خبر داد.

آمار فوتی‌های کادر درمان در ایران

طبق آمار سازمان نظام پزشکی تاکنون، ۱۶۴ نفر از کادر درمانی کشور در راه مقابله با ویروس کرونا با ایثار و فداکاری فراوان به شهادت رسیده‌اند که ۶۰ نفر از این شهدا، پزشک بودند. به گفته جهانپور، سخنگوی سابق وزارت بهداشت: «تعداد زیادی، پزشک متخصص و اساتیدی مثل دکتر پیروی که سابقا ریاست دانشگاه علوم پزشکی بودند را از دست دادیم، در یکی از بیمارستان‌ها همزمان ۲۱۰ نفر از پرسنل به علت ابتلا به کرونا به مرخصی استعلاجی رفتند.»از سوی دیگر پس از گذشت دو ماه از شیوع کرونا؛ حسین فرشیدی، رئیس دانشگاه علوم پزشکی استان هرمزگان در یک نشست خبری، با بیان این‌که آمار مثبت ابتلا به ویروس کووید- ۱۹ در هرمزگان با یک شیب مشخص رو به افزایش است، گفت: «اکنون با کمبود شدید پزشک و کادر بهداشتی به‌ویژه در روستاها روبه‌رو هستیم. همچنین در بیمارستان‌های استان نیز با کمبود پرستار هم مواجه هستیم.»

حافظان سلامت شرایط مساعدی ندارند

همچنین علیرضا زالی فرمانده ستاد مقابله با کرونا در تهران با اشاره به خستگی کادر درمان و حبس پزشکان و پرستاران در بیمارستان‌ها، گفت: «بالا بودن آمار ابتلای کادر درمانی به ویروس کرونا حکایت از این دارد که حافظان سلامت مردم در شرایط مساعدی قرار ندارند. ارتباط مستمر پرستاران و پزشکان با بیماران مبتلا به کووید-۱۹ آنها را در معرض غلظت بالایی از ویروس کرونا قرار داده است و همین مسأله سطح درگیری و ابتلا را در بین کادر درمان، بالا می‌برد».به گفته زالی، در پیک اول که شروع بیماری بود، تجهیزات حفاظتی به اندازه مکفی در بیمارستان‌ها توزیع نشده بود، طبیعتا جامعه پزشکی هم آموزش‌های لازم را در زمینه مقابله با اپیدمی و نحوه ابتلا به بیماری و حفاظت عمومی ندیده بودند. اما در حال حاضر به رغم اینکه وسایل حفاظت فردی در دسترس است و آموزش‌های لازم دیده شده و تجربه گروه‌های پزشکی هم افزایش پیدا کرده است اما میزان ابتلا به چند دلیل بالاتر است. زالی ادامه داد: مهم ترین دلیلش این است که فرآیند خستگی مزمن تیم پزشکی که یک مسأله غیرقابل اجتناب است، موجب شده سطح دفاعی و ایمنی افراد کاهش پیدا کند. طبیعتا وقتی افراد خسته تر می‌شوند و انگیزه‌هایشان کمرنگ می‌شود از نظر سیستم ایمنی بدن در معرض خطر بیشتری قرار می‌گیرد. سطح بالای خستگی و فرسایشی بودن بیماری کووید ۱۹ موجب شده انگیزه‌های افراد برای استفاده از وسایل حفاظتی کاهش پیدا کند.وی گفت: مطالعه میدانی در سه دانشگاه علوم پزشکی در تهران نشان می‌دهد ۲۳ درصد گروه‌های پرستاری و پشتیبانی بیمارستان‌ها به رغم وجود وسایل حفاظتی در مراکز درمان به اندازه کافی از این وسایل استفاده نکرده بودند. در جامعه پزشکی این عدد حدود ۱۲ تا ۱۸ درصد است. به این دلیل که پوشیدن لباس‌های کاور در فضای گرم و با تهویه نامناسب بیمارستان‌ها کاری سخت است.

کمبود پزشک از عوامل تعداد بالای شهدای سلامت

در ابتدای شیوع بیماری کووید-۱۹ در کشور، نبود تجهیزات محافظتی و یا ابتلا در مکان‌های عمومی، دلیل بالا بودن تعداد شهدای سلامت عنوان می‌شد اما با گذشت زمان و تجهیز بیمارستان‌ها و کادر درمان، این آمار بهبودی نیافت، به نظر می‌رسد بالا بودن فشار کاری پزشکان یکی از مهمترین دلایل بالا بودن آمار شهدای سلامت است؛ در همین رابطه دکتر محمد مهدی زمانی، متخصص بیهوشی و مراقبت‌های ویژه و درد، در صفحه شخصی خود از نبود پزشک جایگزین در بیمارستان‌ها و فشارکاری بالا، گلایه کرد، همچنین از احتمال کناره گیری و استعفای کادر درمان به دلیل نبود کادر جایگزین و کمبود پزشک در آینده نزدیک خبر داد.

شیوع کرونا زنگ خطر افزایش سرانه پزشک در کشور

طبق آمار سازمان بهداشت جهانی در کشور ما ایران به ازای هر ۱۰۰۰ نفر فقط یک و نیم پزشک وجود دارد و رتبه شاخص سرانه پزشک در ایران در جایگاه ۸۷ جهان است. در واقع ۸۶ کشور جهان نسبت به ایران در جایگاه بهتری قرار دارند. همچنین در بین ۲۵ کشور آسیای میانه و غرب آسیا، ایران در جایگاه بیستم از نظر سرانه پزشک و همتراز کشورهایی همچون سوریه، مالزی، تونس قرار دارد.در این راستا جهانپور سخنگوی سابق وزارت بهداشت با اشاره به کمبود شدید کادر درمانی و پزشک برای مقابله با کرونا گفت: «در سال‌های اخیر هم کمبود پزشک و هم کمبود پرستار داریم و سیاست‌های وزارت بهداشت به سمت این بوده که تعداد بیشتری پزشک و پرستار را هم تربیت و هم جذب کند».

افزایش ۶۰ درصدی ظرفیت‌ها

در همین راستا علی اکبر حق دوست معاون آموزشی وزارت بهداشت توزیع نامناسب پزشکان را یکی از علل کمبود پزشک در برخی مناطق کشور دانست و افزود: در خصوص افزایش ظرفیت رشته‌های پزشکی گفت: منطقی کردن و مستند کردن پذیرش و ظرفیت دانشگاه‌های علوم پزشکی، بر اساس معیارها و تأمین منابع و نیروی انسانی است. ممکن است متقاضی برخی رشته‌ها زیاد باشد، به دلیل اینکه جذابیت برخی رشته‌های دیگر کم شده و اگر وضعیت شغلی سایر رشته‌ها رونق بگیرد متقاضیان این رشته‌ها حتما کاهش پیدا می‌کنند؛ ظرفیت رشته‌های پزشکی حدود ۶۰ درصد افزایش پیدا کرده است و اثرات آن طی سال‌های آتی ملاحظه خواهد شد و اثرات آن از دوسال دیگر مشاهده می‌شود. حق دوست تأکید کرد: در شهرهای بزرگ و شهرهای متوسط انباشت پزشک عمومی داریم و در مناطقی هم کمبود پزشک داریم، به کارگیری و تأمین منابع، برای جذب پزشکان باید مد نظر قرار گیرد، از سویی می‌بینیم که کمبود پرستار داریم و پرستار بیکار هم داریم؛ آموزش باید جزئی از بسته اصلاحی در زمینه تربیت پزشکان باشد. هرچند به گفته مسؤولان وزارت بهداشت طی سال‌های اخیر ظرفیت برخی رشته‌های پزشکی افزایش داشته است اما نباید از این موضوع غافل شد که غافل ماندن وزارت بهداشت برای تربیت پزشکان طی سال‌های اخیر و بی توجهی به افزایش زیرساخت‌های آموزشی دانشگاه‌ها یکی از دلایلی است که امروز شاهد فشار بیش از حد به کادر درمان و فرسودگی آنها هستیم؛ تعداد پایین پزشکان موجب شده تا فشار کاری بسیار زیادی متوجه کادر پزشکی کشور باشد، از سویی شیوع بیماری کرونا زنگ خطر آسیب پذیری نظام سلامت از کمبود پزشک را به صدا درآورد. با توجه به لزوم آمادگی نظام سلامت برای مقابله با بحران‌های احتمالی بعدی، ضرورت تربیت پزشکان و همچنین افزایش ظرفیت پذیرش دانشجو در رشته پزشکی بیشتر از هر زمان دیگری احساس می‌شود.

سرمایه‌گذاری فولاد مبارکه در احداث شبکه فاضلاب

در جلسه ای که با حضور مدیرعامل و جمعی از معاونان و کارشناسان شرکت آب و فاضلاب استان اصفهان، دکتر صالحی نمایندهٔ مردم شهرستان مبارکه در مجلس شورای اسلامی، اصغر هدایت فرماندار و جمعی از شهرداران و مسئولان این شهرستان و نمایندگان شرکت فولاد مبارکه در محل فرمانداری مبارکه برگزار شد، نمایندهٔ مردم شهرستان مبارکه، فرماندار، شهرداران، بخشداران، رئیس محیط‌زیست و سایر مسئولین مربوطه مباحث و مشکلات شهرستان در حوزهٔ آب و فاضلاب را مطرح کردند. در ادامهٔ این جلسه، مدیرعامل شرکت آب و فاضلاب استان راهکارهای حل موضوعات و مشکلات موجود را مطرح و آنها را با نظر مسئولین حاضر مصوب نمود. امینی با تأکید بر اینکه از نظر ایجاد شبکهٔ فاضلاب، شهرستان‌های لنجان و مبارکه نسبت به سایر شهرستان‌های استان و حتی کشور از وضعیت بسیار مطلوبی برخوردارند، اظهارداشت: نباید فراموش کنیم ۱۰ سال پیش در حوزهٔ آب و فاضلاب و اقداماتی که در این خصوص در این شهرستان‌ها انجام شده بود در چه وضعیتی قرار داشتیم. ده سال پیش در کمیتهٔ سلامت و امنیت قضایی استان بارها جلساتی برگزار و موضوع فاضلاب شهرهای مبارکه مطرح شد. فاضلاب به‌طور مستقیم و غیرمستقیم وارد رودخانهٔ زاینده‌رود می‌شد و مردم در دفع فاضلاب دچار مشکل بودند. برای تمامی شهرها ردیف بودجه اختصاص داده نمی‌شد. تا اینکه در اولین سالی که رودخانهٔ زاینده‌رود



بسته و صنعت استان دچار مشکل شد، این پیشنهاد مطرح شد که شرکت فولاد مبارکه برای ایجاد شبکهٔ فاضلاب ورود کند تا با حل مشکلات شبکهٔ فاضلاب شهرهای مبارکه و لنجان هم مشکلات زیست‌محیطی حل شود و هم صنعت بتواند از محل تصفیهٔ پساب و بازچرخانی آن در سیستم، بخشی از کمبود آب خود را جبران کند. در عین حال با این کار، بارِ این پروژه از دوش دولت برداشته شد. وی ادامه داد: ایجاد شبکهٔ فاضلاب در شهر مبارکه از سال ۶۲ آغاز شده بود و تا سال ۹۲ با اعتبارات دولت ۳۰ درصد پیشرفت داشت؛ تا اینکه با قراردادی که با فولاد مبارکه و در راستای مسئولیت‌های اجتماعی این شرکت منعقد شد، شرایطی فراهم شد تا میزان برداشت فولاد مبارکه از آب زاینده‌رود با جایگزینی پساب تصفیه‌شدهٔ شهری و صنعتی کمتر و فشارهایی هم که از دیگر استان‌ها به اصفهان وارد بود تعدیل گردد.

انتقاد از تحریم آمریکا در جشنواره ونیز

مجید مجیدی کارگردان فیلم «خورشید» در نشست خبری این فیلم در جشنواره ونیز به‌شدت از تحریم‌های غیرانسانی آمریکا علیه مردم ایران انتقاد کرد.مجید مجیدی در پاسخ به‌سوالی درباره نسبت معضلات اجتماعی به‌تصویر کشیده شده در این فیلم با وضعیت سیاسی و اجتماعی امروز ایران، گفت: آنچه در این فیلم روایت می‌شود روایت یک معضل جهانی است و محدود به یک کشور خاص نمی‌شود. اما می‌توان گفت آسیب‌هایی که برخی کشورهای خاورمیانه به دلیل جنگ‌افروزی‌ها متحمل می‌شوند، بیشتر است. وی افزود: کشور ما نزدیک به ۴۰ سال است که تحت تحریم‌های آمریکا قرار دارد و همین الان که من با شما صحبت می‌کنم و در وضعیت کرونایی قرار داریم که یک درد مشترک جهانی است، جالب است بدانید یکی از معضلات مهم کشور ما بحث تحریم‌های دارویی است. در این شرایط سخت دارو وارد کشور ما نمی‌شود چرا که تحت تحریم‌های آمریکا هستیم. ۴۰ سال است در این شرایط سخت ناشی از تحریم‌های غیرانسانی آمریکا، مردم ایران زندگی می‌کنند.مجیدی تأکید کرد: از سوی دیگر کشورهای اطراف ما کشورهایی هستند که مدام در جنگ به سر می‌برند؛ عراق، پاکستان، افغانستان، ترکیه و... ما در یک منطقه پر از بحران هستیم که متأسفانه آسیب‌های این بحران‌ها هم بیش از هر چیز متوجه بچه‌ها و خانواده‌ها است. خانواده‌های بی‌بضاعت مدام فقیر و فقیرتر می‌شوند و این شرایط معضلاتی را برای همه جوامع به‌خصوص کشور ما به همراه داشته است.

صدور کدشناسه برای «کارگردانان»

رئیس جدید هیات مدیره «خانه سینما» ضمن اشاره به اولویت‌های این هیأت در دوره جدید، درباره ابهامات مطرح‌شده پیرامون صدور کد شناسه ملی برای کانون کارگردانان، توضیحاتی ارائه کرد.محمدعلی نجفی درباره اولویت‌های کاری هیأت مدیره دوره پانزدهم این نهاد صنفی توضیح داد: یک لیست از فعالیت‌های نیمه‌کاره هیأت مدیره «خانه سینما» در دوره چهاردهم آماده شده است که در جلسه روز سه‌شنبه ۱۸ شهریور توسط هیأت مدیره جدید، مورد بررسی قرار خواهد گرفت و براساس آن اولویت‌بندی فعالیت‌ها و برنامه‌ها مشخص می‌شود.وی همچنین توضیح داد: البته پانزدهمین هیأت مدیره خانه سینما برنامه‌های تازه‌ای نیز دارد که با بحث و گفت‌وگو به نتیجه نهایی می‌رسد و برای اجرایی شدن آن اقدام می‌کنیم. البته فعالیت‌های هیأت مدیره قبلی به اندازه‌ای اهمیت دارد که بخواهیم همان‌ها را پیگیری و بررسی کنیم.نجفی که نماینده کانون کارگردانان در انتخابات دوره پانزدهم هیأت مدیره این نهاد صنفی بود، درباره ابهامات مطرح شده پیرامون دریافت کد شناسه ملی برای کانون کارگردانان سینمای ایران و برخی گمانه‌زنی‌ها مبنی‌بر غیرقانونی بودن حضور این صنف در انتخابات تأکید کرد: کد شناسه موردنظر برای کانون کارگردانان پیش از این صادر شده بود اما به دلیل مشکل اینترنتی این کد در موعد مقرر به دست ما نرسیده بود.این کارگردان تاکید کرد: کد شناسه ملی کانون کارگردانان در حال حاضر دریافت شده و این کد را به وزارت ارشاد و هیأت مدیره قبلی خانه سینما ارائه کرده‌ایم. مطمئن باشید اگر این کد اعلام نمی‌شد، اولین جلسه هیأت مدیره «خانه سینما» نیز برگزار نمی‌شد.

«سیم کارت شاد» را از کجا تهیه کنیم؟

مدیرکل دفتر فن‌آوری اطلاعات و ارتباطات آموزش و پرورش سیم‌کارت شاد را ویژه کودکان و نوجوانان برای استفاده از فضای مجازی عنوان کرد و گفت: این سیم‌کارت به‌زودی در مراکز اپراتورها عرضه می‌شود. محمود حبیبی درباره توزیع سیم‌کارت‌های دانش‌آموزی افزود: فرآیند تولید این سیم‌کارت‌ها آغاز شده و اپراتورها مکلف شدند سیم‌کارتی به نام سیم‌کارت شاد را برای استفاده ایمن در فضای مجازی ارائه دهند تا از این طریق دل‌نگرانی‌های خانواده‌ها هم کاسته شود. وی درباره نقش اپراتورها توضیح داد: همکاران ما در بخش اپراتورها برنامه‌ریزی کرده‌اند و با برگزاری جلسات متعددی و فرآیند طی شده به‌زودی ارائه سیم‌کارت‌های دانش‌آموزی آغاز می‌شود.مدیرکل دفتر فن‌آوری اطلاعات و ارتباطات آموزش و پرورش با بیان اینکه سیم‌کارت‌های دانش‌آموزی تنها به فضای مورد تایید آموزش‌وپرورش دسترسی دارد، خاطرنشان کرد: این سیم‌کارت‌ها خاص استفاده کودکان و نوجوانان در فضای مجازی خواهد بود. قاعدتاً این سیم‌کارت‌ها آن دسته از مخاطراتی که شامل استفاده کنترل نشده از فضای مجازی است را نخواهند داشت.حبیبی یادآور شد: قرار است ما در خصوص این سیم‌کارت‌ها به‌صورت لیست سفید (White list) عمل کنیم تا دانش آموزان بتوانند به فضاهایی که مورد تایید است، دسترسی داشته باشند. وی ادامه داد: تلاش ما این است که دانش‌آموزان به محتواهای نامناسب دسترسی پیدا نکنند، همچنین سیاست‌هایی که وزارت آموزش‌وپرورش در نظر دارد، روی این سیم‌کارت‌ها اعمال می‌شود.هیچ محدودیت سنی برای دریافت سیم‌کارت‌های دانش‌آموزی وجود ندارد، دانش‌آموزان می‌توانند با نام و مشخصات خودشان سیم‌کارت را خریداری کنند.

۵ عارضه مهم نخوردن شام

سلامت
اقتصادبرتر

اولین آسیب مربوط به حذف وعده شام افزایش وزن است. زمانی که یک وعده غذایی را مثل شام حذف می‌کنید، برای وعده‌های غذایی بعدی بدن به شدت گرسنه است و باعث پرخوری



و چاقی می‌شود.همچنین با توجه به گرسنگی زیاد بدن و نرسیدن مواد مغذی، بدن یک حالت تدافعی به خود می‌گیرد و متابولیسم و سوخت و ساز را کاهش می‌دهد؛ در نتیجه باعث می‌شود افراد در میان مدت افزایش وزن را تجربه کنند. از مضرات دیگر حذف وعده شام می‌توان به کاهش حجم عضلات اشاره کرد و زمانی که ماده مغذی در میان نباشد، رشد بدن با اختلال رو به رو می‌شود.از دیگر آسیب‌های حذف وعده شام از دست دادن انرژی است که این افراد به دلیل عدم مصرف غذا در وعده شام، در وعده صبح گرسنگی زیاد را تجربه می‌کنند و با کاهش انرژی رو به رو می‌شوند. در این صورت افراد مجبور می‌شوند در مصرف وعده صبحانه زیاده روی کنند و در نتیجه باعث چاقی آنها می‌شود. اختلال در نوسانات برخی از هورمون‌ها به خصوص تنظیم کننده خلق و خو مانند سروتونین، از دیگرعوارض مربوط به نخوردن شام است که تاثیرمنفی آن در اخلاق این افراد مشاهده می‌شود.یکی از ضررهای مهم مربوط به نخوردن شام، کم خوابی و بدخوابی است. اگر دقت کنید زمانی که گرسنه هستید به درستی استراحت نمی‌کنید یا در میان استراحت بیدار و با کاهش کیفیت خواب رو به رو می‌شوید. در نهایت تمام عوارض مربوط به شام نخوردن منجر به ضعف سیستم ایمنی بدن و کاهش قدرت مقابله با بیماری‌های عفونی و دیگر بیماری‌ها می‌شود.



گزارش مدیرعامل ایران‌خودرو از وضعیت تولید:

دنا اتوماتیک مدرن در راه است

مدیرعامل گروه صنعتی ایران خودرو در مراسم تحویل نخستین سری محصول دناپلاس توربوشارژ اتوماتیک به مشتریان، گفت: تولید این محصول بی رقیب، دستاورد و گام بزرگ رو به جلو در صنعت خودروسازی به حساب می‌آید.فرشاد مقیمی از عرضه نسخه‌های جدیدتر و به روزتر دنا پلاس توربوشارژ اتوماتیک در آینده خبر داد و با اشاره به بهبودهای صورت گرفته در دناپلاس اتوماتیک نسبت به نوع دستی آن خاطرنشان کرد: در دنا پلاس توربو اتوماتیک، ۲۰ تغییر و بهبود قابل توجه اعمال شده که در مجموع سبب رضایت بیشتر مشتریان از رانندگی و فرمان پذیری خودرو خواهد شد. وی ضمن عذرخواهی از مشتریان بابت تاخیر ناشی از موانع بیرون از ایران خودرو در تحویل این محصول، طراحی و تولید دناپلاس اتوماتیک را حاصل توانمندی و ظرفیت‌های متخصصان و مهندسان ایران خودرو خواند. مدیرعامل گروه صنعتی ایران خودرو تصریح کرد: با وجود همه سختی‌ها و مسائل و مشکلات موجود در صنعت خودروسازی کشور، توانستیم از ابتدای امسال تاکنون، بیش از ۲۰۴ هزار دستگاه خودرو تولید کنیم که نسبت به مدت مشابه سال قبل رشد ۴۰ درصدی را به ثبت رسانده ایم. مقیمی همچنین از کاهش میزان تعهدات معوق این خودروساز خبر داد و تصریح کرد: موفق شدیم تا تعداد ۲۰۰ هزار دستگاه تعهد معوق سال گذشته را به ۳۰ هزار دستگاه کاهش دهیم و با همین آهنگ، ظرف مدت کوتاهی تعهدات معوق خودروهایی که در حال حاضر امکان تولید آنها وجود دارد را به صفر خواهیم رساند. وی با بیان اینکه اگر به توان داخل اعتماد شود، موجب خلق اتفاقات بهتری در صنعت کشور خواهد شد، ابراز امیدواری کرد که رضایت استفاده از خودروی دنا پلاس توربو اتوماتیک، نارضایتی‌های حاصل از دیرکرد در تحویل این خودرو را که محصول بی رقیب داخلی است، جبران کند.تحویل خودرو در منزل مشتریان، ابتکار ایران خودرو در افزایش رضایت مشتریان محسن ناقدی، قائم مقام مدیرعامل در بازاریابی، فروش و خدمات پس از فروش ایران خودرو نیز با بیان اینکه مراسم تحویل نمادین، شروعی برای ارسال خودروهای دنا پلاس به تمام مشتریان خواهد بود، گفت: این خودرو، نماد افتخار است برای اینکه بابت توان و ظرفیت مهندسی و عملیاتی که در کشور وجود دارد به خود ببالیم. وی با بیان اینکه خودروی دنا پلاس توربوشارژ اتوماتیک در کلاس C بهترین خودروی موجود در ایران است، خطاب به مشتریان این محصول گفت: به محض استفاده از این خودرو، کیفیت و لذت رانندگی با این محصول را لمس خواهید کرد. قائم مقام مدیرعامل در بازاریابی، فروش و خدمات پس از فروش ایران خودرو با اشاره به همکاری ایران خودرو و امداد خودرو در راستای امکان جدید تحویل خودرو به مشتریان، اظهار داشت: بر اساس این امکان که برای نخستین بار است توسط ایران خودرو صورت می‌گیرد، خودروی خریداری شده توسط امداد خودرو و با استفاده از خودرو بر، در منزل به مشتریان تحویل داده می‌شود. اجرای این طرح از شهر تهران آغاز خواهد شد. گفتنی است، در انتهای این نشست، طی مراسمی، توسط مدیرعامل گروه صنعتی ایران خودرو ک لید هریک از خودروها به مشتریان تحویل داده شد.



دنا پلاس توربوشارژر اتوماتیک را بشناسید



دنا پلاس توربوشارژر اتوماتیک دو مشخصه اصلی یعنی بهره گیری از پیشرانه قدرتمند ۱۵۰ اسب بخاری و گیربکس جدید و مدرن شش سرعته اتومات را یدک می‌کشد که پیشتر در هیچ خودروی تولیدی در کشور وجود نداشت. این محصول نخستین خودروی اتوماتیک تمام بومی کشور است که نه تنها در بخش فنی بلکه در بخش امکانات نیز یکی از خودروهای پیشرو بازار در کلاس D به حساب می‌آید.

مجهز پیشرانه EF7

این خودرو به پیشرانه EF7مجهز است که توانایی تولید حداکثر قدرت ۱۵۰ اسب بخار در ۵۵۰۰ دور در دقیقه را دارد و حداکثر گشتاور آن از دور موتور ۲۲۰۰ تا ۴۸۰۰، عدد ۲۱۵ نیوتن/ متر را نشان می‌دهد که بیانگر کشش فوق العاده این سدان ۴۵۵۹ میلیمتری است. انتقال قدرت به محور جلو در این محصول از طریق گیربکس شش سرعته اتومات جدید ایران خودرو صورت می‌گیرد و شتاب ۱۱ ثانیه ای را برای این خودرو به ارمغان می‌آورد.

مصرف سوخت ۶٫۹ لیتر

دنا پلاس توربو در کنار ابعاد مناسب برای خانواده ها، مصرف سوخت ۶٫۹ لیتر در جاده دارد و در سیکل ترکیبی مصرف آن به ۸٫۱ لیتر می‌رسد و این در حالی است که بسیاری از رقبای مشابه این خودرو مصرف سوخت بالاتری دارند و این موضوع نشان دهنده فناوری بالای گیربکس و پیشرانه این خودروست.این خودرو در بخش ایمنی از ۴ کیسه هوا (راننده، سرنشین جلو و جانبی) بهره می‌برد و ترمزهای عقب و جلوی آن دیسکی است. این خودرو همچنین از سیستم ترمز ضد قفل ABS و توزیع الکترونیکی نیروی ترمز به صورت اتوماتیک بهره می‌برد.وقتی صحبت از یک خودرو با تکنولوژی روز به میان می‌آید باید در بخش فرمان نیز به سراغ تغییرات اساسی در این خودرو باشیم چرا که سیستم فرمان برقی روی این مدل نصب شده است. فرمان برقی، در سرعت‌های مختلف میزان نرمی متفاوتی را ارائه می‌کند که موجب سهولت فرمان پذیری در سرعت‌های پایین و مانورها و همچنین ایمنی با سفت شدن فرمان در سرعت‌های بالا می‌شود.این خودرو از سیستم تهویه اتوماتیک بهره می‌برد و سرنشینان عقب نیز با دریچه ای مجزا می‌توانند از این سامانه استفاده کنند.

پرستیژیک سدان پریمیوم

کنترل سیستم صوتی، بلوتوث و کروز کنترل این خودرو از روی فرمان صورت می‌گیرد و نمایشگر تصویری آن به GPS، بلوتوث، بلندگوهای جلو و عقب و تیوتر مجهز شده اند.چراغ‌های جلو و عقب این خودرو با طراحی جدید به لامپ‌های LED و چراغ روشنایی در روز مجهز شده اند و چراغ مه شکن عقب و جلو نیز از آپشن‌های استاندارد این سدان جدید به حساب می‌آید. آیینه‌های جانبی نیز در دنا پلاس توربو اتوماتیک برقی، راهنمادار و تاشونده هستند.تریم داخلی دنا پلاس توربو اتوماتیک پرستیژ یک سدان پریمیوم را به سرنشینان القا می‌کند. تریم داخلی این خودرو تک رنگ مشکی است که با تزئینات دکوراتیو طرح چوب همراه شده و با تودوزی مخمل و کنپوش‌های موکتی حس آرامش در طول سواری را به سرنشیان القا می‌کند. بهره گیری از نوارهای کرومی دور شیشه‌های جانبی و دستگیره‌های کرومی نیز مشخصه دیگری است که به القای جلوه پریمیوم به این سدان جدید کمک بسزایی می‌کند. این خودرو به سیستم ضد سرقت در کنار سیستم هشدار دهنده مرکزی ورود غیر مجاز مجهز است و از دوربین و سنسور عقب نیز بهره می‌برد.دنا پلاس توربو در این بخش بنا به سنت قدیمی خانواده دنا، از سیستم تنظیم برقی هشت حرکته صندلی جلو و تنظیم برقی صندلی شاگرد بهره می‌برد و زیر آرنجی برای سرنشینان جلو و عقب تعبیه شده است. دسترسی به صندوق عقب ۵۰۰ لیتری جادار این خودرو نیز مانند مدل‌های پیشین از داخل کابین میسر است.آپشن محبوب ایرانیان یعنی سانروف به صورت استاندارد روی این خودرو قرار دارد و دنا پلاس توربو اتوماتیک علاوه بر این مورد از کروز کنترل، سیستم روشنایی موقت در محیط‌های تاریک و نمایشگر دمای محیط بهره می‌برد.یکی از مهمترین مولفه‌های خودروی دنا پلاس توربوشارژر اتوماتیک نسبت به رقبایش را می‌توان قیمت این محصول دانست، دربازاری که خودروهای رقبا همچون آریزو ۵، بسترن B۲۰ هیوندای اکسنت، سراتو و..... با قیمتی بالغ بر ۴۰۰ تا ۶۰۰ میلیون تومان خرید و فروش می‌شوند، خودروی دنا پلاس توربو شارژ اتوماتیک با قیمت مناسب تر می‌تواند بهترین انتخاب باشد چراکه علاوه بر صرفه اقتصادی، توسط شبکه بزرگی از نمایندگی‌های خدمات پس از فروش درسطح کشور پشتیبانی می‌شود تا خاطر تمامی خریداران و مشتریان را نیز از این حیث آسوده نماید.

پیش‌فروشان خودرو شرکت‌های لیزینگی نیستند

دبیر کل انجمن ملی لیزینگ ایران با اعلام اینکه پیش فروش کنندگان خودرو، لیزینگ نیستند و در ایران «شرکت لیزینگ خودرو» داریم، گفت: افرادی که خودرو پیش فروش می‌کنند و یا از عموم مردم با ثبت نام، مبالغی را دریافت می‌کنند شرکت‌های لیزینگ نیستند. محمد هادی موقعی با بیان این مطلب اظهارداشت: شرکت‌های لیزینگ خودرو شرکتی هستند که با مجوز بانک مرکزی هنگام تحویل خودرو به مشتری در صورت درخواست مشتری بخشی از بهای خودرو را با تسهیلات اجاره به شرط تملیک یا فروش اقساطی اعطا می‌کنند. مقامات و مسئولان محترم انتظامی، دستگاه قضایی و همچنین رسانه ملی باید این دو پدیده یعنی لیزینگ خودرو و پیش فروش خودرو را جداسازی کنند. یک پرسش مهم این است که آیا در مدارک قانونی و هویتی شرکت‌هایی که متهم به کلاهبرداری هستند نام و واژه لیزینگ درج شده است؟ اگر پاسخ مثبت است که با یک فاجعه بزرگ از ناحیه ثبت شرکت‌ها روبرو هستیم؛ زیرا اداره ثبت شرکت‌ها به محض دیدن واژه لیزینگ متقاضی را به بانک مرکزی ارجاع می‌دهد و اگر پاسخ منفی باشد با یک پدیده بی‌اطلاعی و ابهام نسبت به شناخت متقلبین و کلاهبرداران روبرو هستیم.به گفته موقعی این موضوع به یک آسیب‌شناسی نیاز دارد به‌گونه‌ای که بخش‌های فعال و متعهد اقتصادی کشور که مالیات می‌دهند، مقررات نظارتی دارند و حق بیمه کارکنان خود را پرداخت و مورد حسابرسی و بازرسی قرار می‌گیرند، عادلانه نیست که همه را با یک چوب برانیم. وی در بخشی دیگر از صحبت‌های خود بیان کرد که بانک مرکزی مدارک کاملی را بابت هویت مؤسسین، سهامداران، اعضای هیات مدیره و مدیر عامل، برنامه کسب‌وکار و احراز عدم سوء پیشینه و اصالت مدارک، نداشتن سوء سابقه اعتباری و سوابق مشکوک به پولشویی را در پرونده و مدارک متقاضی تاسیس شرکت لیزینگ بررسی می‌کند و در یک فرایند سخت‌گیرانه مجوزهایی را مرحله به مرحله شامل موافقت اصولی اولیه، اجازه‌نامه تاسیس، اجازه نامه ثبت و اجازه نامه فعالیت صادر می‌کند. این حق برای انجمن ملی لیزینگ ایران و شرکت‌های لیزینگ مجاز محفوظ است تا از حقوق قانونی خود در نظام پولی و اعتباری کشور دفاع کنند.

حفظ قیمت هنگام فروش دست دوم عامل انتخاب خودرو برقی

به طور متوسط در بازار آمریکا یک خودروی سدان نو بعد از سه سال ۳۹ درصد از قیمت خود را از دست می‌دهد، وانت حدود ۳۴ درصد و خودروی برقی تقریباً ۵۲ درصد افت قیمت پیدا می‌کند.مزیت برخورداری از آخرین تکنولوژی‌های روز (چه واقعی و چه تصور عامه) باعث شده که خودروهای تسلا کمتر از بقیه خودروهای برقی ارزش خود را هنگام فروش دست دو از دست بدهد. کسانی که خودروی نو می‌خرند، با توجه به توان مالی که دارند، به این موضوع هم فکر می‌کنند که آیا هنگام فروش آن هم بخشی از سرمایه آنها باز می‌گردد یا نه. اکثر مشتریان آمریکایی می‌دانند که خودروی برقی روش مناسبی برای پارک کردن سرمایه در گاراژ منزل نیست. به طور متوسط در سال ۲۰۱۷ از ارزش خودروهای برقی سالانه ۵۷۰۰ دلار کاسته می‌شد. تا سال ۲۰۲۰ هم وضع به شکل بنیادی تغییر نکرده و بر اساس آمارهای موجود خودروهای برقی که زمان لیزینگ آن به پایان رسیده بعد از سه سال قیمت باقیمانده آنها به طور متوسط ۵۲ درصد قیمت نوی آن بوده است. در برخی از خودروها دلیل از دست رفتن قیمت خودرو فناوری باتری آن است که در برخی از خودروها فناوری باتری قدیمی تر و سرعت تخریب آن بالاتر است. دلیل دیگر هم معافیت مالیاتی ۷۵۰۰ دلاری برای برخی از مدل هاست. تسلا به قدری خودروی برقی فروخته که این معافیت‌های مالیاتی شامل محصولات جدید این خودروساز نمی شود. یک دلیل دیگر هم این است که خودروهای تسلای قدیمی از روزآمدی و آپ دیت برخوردار می‌شوند. این روزآمدی اصلا نیاز به مراجعه به نمایندگی ندارد و به صورت اینترنتی و از راه دور انجام می‌شود و آخرین دلیل مهم در این زمینه اینکه کسانی که می‌خواهند خودرو بخرند باید موارد متعددی را در نظر بگیرند. با توجه به اینکه خودروهای برقی ۱۰ برابر کمتر از خودروهای بنزین سوز نیاز به قطعات متحرک دارند، خرید خودروهای برقی آسان تر است از خودروهای بنزینی ولی مهم‌ترین دغدغه هنگام خرید خودروهای برقی، کیفیت باتری آن است.

تدوین پیش‌نویس جدید قانون دریایی

تاکنون ۸ فصل از فصول پیش‌نویس قانون دریایی آماده ارائه به تمام صاحبنظران و فعالان در عرصه حمل ونقل دریایی است تا چنانچه نظر اصلاحی و تکمیلی نسبت به آن دارند، موارد را به سازمان بنادر و دریانوردی اعلام کنند. سازمان بنادر اعلام کرده که در تنظیم فصول پیش نویس لایحه قانون دریایی مفاد کنوانسیون‌های بین المللی مصوب سازمان بین المللی دریانوردی IMO)) و کمیته بین‌المللی دریانوردی CMI)) و... مدنظر بوده است. یحیی ضیایی مهرجردی دبیر انجمن مالکان کشتی ایران در باره اینکه آیا قوانین ارائه شده با تحولات بین‌المللی در عرصه حمل ونقل دریایی هماهنگ است، یا خیر گفت: قانون دریایی ما مربوط به سال ۱۳۱۴ و قدیمی است. چند بار هم ورژنهایی از اصلاحات آن در سال‌های مختلف ارائه شده اما نهایی نشده بودند. در حال حاضر هم درباره این دوره از ارائه اصلاحات بهتر است بگوییم که قرار است ویرایشی بر قوانین انجام بشود تا اصلاحات ساختاری، با قوانین بین المللی نیز همسو باشد. البته بیان مساله از طرف سازمان بنادر به منزله نهایی شدن قوانین در این دوره نیست بلکه همانطور که خود این سازمان نیز خواسته، نقطه نظرات ارائه خواهد شد تا به جمع بندی برسیم. وی درباره قوانینی که با تزاید بوروکراسی زمانبر اداری، روند لجستیک کالا را نیز کند کرده اند، یا بحث‌هایی مثل بیمه دریانوردان که جزو مهم‌ترین چالش‌های حوزه دریایی کشور هستند نیز گفت: قطعا این موارد هم از طرف ما مطرح خواهد شد اما در این دوره از اصلاحات، بیشتر قرار است روی بحث‌های مالکیت کشتی و اختلافاتی که در این زمینه بر ارتباطات مالکان کشتی و بندر و پورت تاثیر دارند کار شود. یک مورد هم صدور مجوزها به شرکت‌های دریایی است که بسیار برای ما مهم است. بویژه اینکه حذف بوروکراسی‌ها بیشتر برعهده گمرک است که بسیار هم در زنجیره حمل کالا مهم هستند و شاید لازم باشد در آن طرف هم اصلاحاتی صورت بگیرد.

افزایش ۴۰ درصدی نرخ معاینه فنی

همه خودروهایی که در سطح شهر تهران تردد می‌کنند ملزم به دریافت گواهی معاینه فنی هستند. خودروهای غیر پلاک تهران هم از این موضوع مستثنی نیستند و در صورت تردد در پایتخت روزانه ۵۰ هزار تومان جریمه می‌شوند، بنابراین همه خودروها به لحاظ معاینه فنی زیر ذره‌بین شهرداری و پلیس هستند. البته طی سال‌های اخیر استقبال تهرانی‌ها از معاینه فنی خودروهایشان بیشتر شده که دریافت تخفیف برای ورود به طرح ترافیک از عمده دلایل آن است اما راکبان موتورسیکلت‌ها همچنان قانون گریزند و برای دریافت معاینه فنی موتورسیکلت مراجعه نمی‌کنند. خودروهای فاقد معاینه فنی فقط درصورت تردد جریمه می‌شوند. روزانه چه تعداد خودرو در پایتخت به دلیل نداشتن معاینه فنی جریمه می‌شوند؟ البته آمار جریمه این خودروها را پلیس دارد ولی شهرداری تهران عکس‌های مربوط به خودروهای فاقد معاینه فنی را که به صورت مکانیزه رصد می‌کند مستمراً برای پلیس راهور ارسال خواهد کرد. علاوه بر خودروهای پلاک تهران هر خودروی غیر از پلاک تهران نیز که در سطح شهر بدون داشتن معاینه فنی تردد کند روزانه ۵۰ هزار تومان جریمه می‌شود ولی خودروهایی که ترددی نداشته و یا در پارکینگ هستند به دلیل نداشتن معاینه فنی جریمه نمی‌شوند. سازمان حمایت از مصرف‌کننده و شورای رقابت در این زمینه موضوعاتی را در نظر گرفته‌اند و پیشنهادات به وزارت کشور ارسال شده است این موضوع در حال نهایی شدن است و در روزهای آتی به نتیجه خواهد رسید. در مورد میزان افزایش نرخ انجام معاینه فنی با توجه به شرایط جامعه تصمیم‌گیری می‌شود ولی این افزایش نرخ حداقل ۳۰ تا ۴۰ درصد خواهد بود.

بی ام و M۳ در آستانه رونمایی

به سرعت در حال نزدیک شدن به رونمایی از M۳ توسط بی ام و هستیم، بنابراین از دیدن آن در پیست نوربورگ برای انجام تست‌های نهایی، تعجب نمی کنیم. این خودرو در ۲۳ سپتامبر رونمایی خواهد شد M۳ تا اوایل سال ۲۰۲۱ در آمریکا عرضه نمی شود، که به بی ام و زمان زیادی برای تنظیم دقیق مدل جدید قبل از شروع تولید می‌دهد. آخرین ویدئو نشان می‌دهد که M۳ هنوز هم تحت پوشش استتاری فراوان قرار دارد که با توجه به نزدیک بودن رونمایی، عجیب است. با این حال، حتی با وجود پوشش ها، شکل ورق فلزی در زیر پوشش تا قسمتی مشخص است. از بین رفتن جلوپنجره دوتیکه غیرممکن است و می‌توانیم ببینیم که جلوبندی دچار تغییر عمده ای شده است. کاهش ارتفاع شاسی، دیفیوزر اسپرت عقب و خروجی‌های دوگانه اگزوز نیز قابل توجهند. در حالی که بی ام و ظاهر M۳ را زیر پوشش استتاری پنهان کرده است، اما همه چیز در مورد آن مخفی نیست. می‌دانیم که از موتور ۳٫۰ لیتری شش خطی توربوشارژ دوقلو استفاده می‌کند که توان ۴۷۳ اسب بخار (۳۵۳ کیلووات) را توسط جعبه دنده شش سرعته دستی یا هشت سرعته اتوماتیک منتقل می‌کند M۳ کامپتیشن که قدرت بالاتری دارد از همان موتور استفاده خواهد کرد، اما قدرت آن ۵۰۳ اسب بخار (۳۷۵ کیلووات) است که فقط با جعبه دنده اتوماتیک همراه است. در داخل، صندلی‌های به روز شده، تزئینات منحصر به فرد، دوخت کنتراست M و بسیاری از مارک‌های BMW M باید وجود داشته باشد. در حالی که بی ام و قصد دارد این سدان را در اواخر این ماه رونمایی کند، اما تا اوایل سال ۲۰۲۱ در آمریکا عرضه نخواهد شد.

در راستای ایفای مسئولیت‌های اجتماعی

بانک‌پاسارگاد در روستای دوره مدرسه ساخت

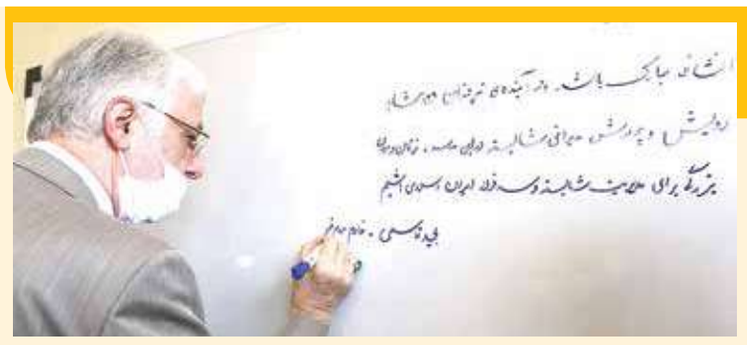

بانک‌پاسارگاد پس از وقوع حادثه سیل در برخی از مناطق کشور، جهت مشارکت در ساخت مدارس در مناطق آسیب‌دیده اعلام آمادگی کرد. در همین راستا، عملیات احداث ۱۳ مدرسه در استان لرستان را آغاز کرد که از این تعداد، یک مدرسه در شهرستان چگنی، روستای دوره ساخته شد. به گزارش اقتصادبرتر، مدرسه «امام خمینی (ره)» دارای ۳ کلاس درس، زیربنایی به مساحت ۲۶۵ مترمربع و محوطه‌ای به مساحت ۶۰۰ مترمربع است.بر اساس این خبر، علاوه بر این مدرسه، ۴ مدرسه دیگر در استان لرستان شهرهای الیگودرز (روستای کشکک)، دورود (روستای فرمان‌آباد)، الشتر (روستای گریران علیا) و نورآباد (روستای نبی‌وند) در اواخر مردادماه سال جاری، توسط بانک‌پاسارگاد افتتاح شدند. گفتنی است بانک‌پاسارگاد در راستای ایفای رسالت‌های اجتماعی خود، علاوه بر ساخت مدرسه در مناطق سیل‌زده، ساخت مدرسه و کتابخانه را در مناطق کمتر توسعه یافته و یا زلزله‌زده کشور نیز دنبال کرده‌است. به‌طوری‌که این بانک در مجموع اقدام به ساخت ۲۶ مدرسه و ۱۶ کتابخانه در نقاط مختلف کشور کرده‌است.

توصیه‌های فدرال رزرو برای عبور بانک ها از بحران کووید ۱۹

تدابیر ویژه بانکداری در شرایط کرونا



گزارش اقتصاد برتر

بانک مرکزی آمریکا به کلیه بانک‌های این کشور توصیه کرد در شرایط کرونا استراتژی جدیدی را برای عبور از بحران کوید ۱۹ تدوین و اجرا کنند. جروم پاول، رئیس بانک مرکزی آمریکا "فدرال رزرو" می‌گوید با توجه به شرایط بحران کرونا پیش بینی درباره آینده اقتصاد دشوار است زیرا نتایج شیوع کرونا و تاثیر آن بر اقتصاد غیر قابل شناخت و پیشگیری است. به نوشته نشریه فوربس اقتصاد دان ارشد بانک مورگان آمریکا معتقد است در حال تجربه فراگیری یک عدم اطمینان جامع هستیم که حتی نمی توانیم بگوییم با این روند به کجا خواهیم رسید؟ لذا شانس بسیار کمی از پیش بینی نتایج تاثیر این بیماری همه گیر بر اقتصاد جهان و بانکداری کنونی داریم.در اوج همه گیری ویروس کرونا و درگیر شدن کشورهای جهان با کوید ۱۹ همه بانک‌ها باید استراتژی جدیدی را برای تداوم فعالیت‌های خود تدوین و اجرا کنند. بانک‌ها باید به مشتریان این امکان را بدهند که پرداخت وام و رهن به صورت خودکار را به مدت ۱۲۰ روز به تعویق بیاندازند. از هزینه‌های مربوط به چک‌ها و کارت‌های بدهی و اضافه برداشت‌های بیش از حد در معاملات در حساب‌های پرداختی چشم پوشی کنند. از سوی دیگر قرار شد شرکت‌های گزارش دهنده اعتبار حداقل به مدت دو ماه نسبت به عدم پرداخت اقساط وام‌ها از سوی وام گیرندگان گزارشی ارسال نکنند. بررسی‌های فین تک نشان داد بانک‌ها در حال انجام اقدامات تطبیقی با شرایط کرونا هستند. از جمله آنکه فقط ۱۵٪ کارمندان به طور معمول در سرکار حضور پیدا می‌کنند، ۳۱ درصد گفتند کارمندان دفاتر به‌صورت دورکاری از خانه کار می‌کنند و ۱۸٪ کارمندان مرکز تماس نیز از طریق دورکاری مشغول خدمات رسانی به مشتریان هستند. بیش از یک سوم (۳۹٪) دسترسی از طریق خودپرداز را فقط در همه مناطق فراهم می‌کنند. ۱۱٪ از شعب بانک‌ها نیز باز هستند و یا اینکه ساعات کار آنها کاهش پیدا کرده است. اینها پاسخ‌های تاکتیکی عالی به وضعیت فعلی است. اما طبق گفته استیو ویلیامز، رئیس شرکت مشاوره Cornerstone Advisors، بانک‌ها برای پاسخ به بحران باید استراتژی و بودجه خود را دوباره تنظیم کنند.

عبور از بحران

استیو ویلیامز رئیس شرکت مشاوره | کورنر استون " توصیه می‌کند بانک‌ها برای مقابله و عبور از بحران، یک طرح سه ماده ای را دنبال کنند:

۱) تثبیت کنید. بانک‌ها باید یک عملیات متمرکز "مرکز فرماندهی" را برای مدیریت بحران و سلسله مسائل پیش آمده ایجاد کنند. این عملیات باید تداوم برنامه تجارت موسسه را کنترل و اجرا کند و از راهنمایی‌های واقعی دولت فدرال، ایالتی و محلی پیروی نماید. تثبیت شامل ایجاد یک برنامه ارتباطی، متعادل کردن وسوسه ارتباط بیش از حد با خطر عدم ارائه به موقع جزئیات و به روزرسانی‌ها است. این امر باید هم برای مشتریان و هم برای کارمندان اعمال شود.مارک مالی، لورا زیمر، مدیر آینده نگری در موسسه Compere media، به بانک‌ها توصیه کرد: "ربات هایی" را که بسیاری از جنبه‌های بازاریابی را اجرا می‌کنند، [مانند] نرم افزار ارسال از قبل بارگیری شده در شبکه‌های اجتماعی، تبلیغات برنامه ای که نشانه‌های بدی دارند و ایمیل‌های خودکار ناشی از ثبت وب سایت یا نرم افزار از قبل برنامه ریزی شده، را خاموش کنید. " از دیدگاه کارمندان، تثبیت به معنای ایجاد و تقویت آشکار نقش‌ها و اقتدار برای تداوم تجارت و ارتباطات خارجی است. ابتدا تثبیت کنید، بعداً تغییر و بهبود دهید.ویلیامز پیشنهاد می‌کند، بانک ها:

۱) با توجه به کاهش نرخ و اخلال در تجارت، برنامه‌های مالی و سرمایه را مدل و پیش بینی کنند.

۲) شاخص‌های خطر اعتباری هشدار دهنده را روشن و تقویت کنید. و ۳) برای هماهنگی با واقعیت‌های جدید، برنامه عملیاتی را با فروشندگان و شرکا تهیه کنید.یکی دیگر از مولفه‌های مهم در این کتابنامه، "قرار دادن" پرسنل بانک به عنوان کارمندان از راه دور است. همانطور که مدیریت بانک گزارش داده است، بانک TAB مستقر در یوتا نیاز به فناوری را برای کارکنان به طور موثر در خانه شناسایی کرده است. این بانک تشخیص داد که به مجوزهای VPN بیشتری احتیاج دارد و مشخص کرد کدام یک از کارمندان از دسترسی موثر به اینترنت برخوردار نیستند. (اینترنت کاربردی در اختیار ندارند؟) این بانک کشف کرد برخی از کارمندان جوان برای دسترسی به اینترنت به تلفن‌های هوشمند اعتماد می‌کنند. در پاسخ، این بانک لپ تاپ‌هایی سفارش داد تا بین کارمندان توزیع کند و به آنها کمکی اعطا کرد تا کارمندان بتوانند در خانه به اینترنت دسترسی پیدا کنند."

۳) ویلیامز همچنین به بانک‌ها توصیه می‌کند، افق برنامه ریزی استراتژیک خود را تا دسامبر ۲۰۲۱ گسترش دهند و از طریق سلسله مراتب نظارت و داشبوردهای اطلاعاتی حرکت به سوی نتیجه را ارزیابی کنند. همچنین مدیران بانک باید تلاش کنند، کارکنان به سرعت قابلیت تطبیق خود با شرایط دیجیتال را افزایش دهند. جیم ماروس، ناشر گزارش بانکداری دیجیتال، نوشت: "در این شرایط، اهمیت راه حل‌های بانکداری دیجیتال، از افتتاح حساب و درخواست وام تا پرداخت وجوه مشخص می‌شود. گرچه اکنون زمان تصمیم گیری جدید فروشندگان فناوری نیست، اما تعداد فزاینده ای از فروشندگان دسترسی رایگان و پنجره‌های تسریع در نصب ابزارهای خود را ارائه می‌دهند. حرف آخر آنکه: وقت آن است که دوباره برنامه ریزی سناریو را در برنامه ریزی استراتژیک وارد کنیم. برای بسیاری از بانک ها، برنامه ریزی استراتژیک چیزی فراتر از یک روند بودجه بندی فاخر شده است.

تهرانی‌ها رکورددار سپرده‌گذاری بانکی

طبق اعلام بانک مرکزی مانده سپرده‌ها و تسهیلات بانکی در پایان خرداد سالجاری در مقایسه با مقطع مشابه در سال گذشته به ترتیب با افزایش ۳۴.۷ و ۳۲.۲ درصدی مواجه شده که تهران بیشترین رقم سرمایه‌گذاری را داشته است.آنچه اطلاعات بانک مرکزی از وضعیت مانده سپرده‌ها و تسهیلات ریالی و ارزی بانک‌ها و مؤسسات اعتباری به تفکیک استان در پایان خرداد امسال نشان می‌دهد، مانده کل سپرده‌ها بیش از ۲۹۰۰ هزار میلیارد تومان بوده که نسبت به خرداد سال قبل به میزان ۳۴.۷ درصد و نسبت به پایان سال گذشته معادل هشت درصد افزایش یافته است. همچنین، بیش‌ترین مبلغ سپرده‌ها مربوط به استان تهران با مانده بیش از ۱۵۰۰ هزار میلیارد تومان و کم‌ترین مبلغ نیز مربوط به استان کهگیلویه و بویراحمد معادل ۷۴۰۰ میلیارد تومان بوده است.علاوه براین، مانده کل تسهیلات بیش از ۲۰۰۰ میلیارد تومان است که نسبت به زمان مشابه پارسال معادل ۳۲.۲ درصد و نسبت به پایان سال قبل به میزان ۶.۹ درصد با افزایش مواجه شده است. طبق این گزارش، بیش‌ترین مبلغ تسهیلات مربوط به استان تهران بیش از ۱۳۰۰ هزار میلیارد تومان و کم‌ترین مبلغ مربوط به استان کهگیلویه و بویراحمد معادل ۷۰۰۰ میلیارد تومان است. براساس اعلام بانک مرکزی، نسبت تسهیلات به سپرده‌ها بعد از کسر سپرده قانونی ۷۷.۸ درصد است که نسبت به مقطع مشابه سال قبل و پایان سال قبل، به ترتیب ۲.۳ و ۱.۶ واحد درصد کاهش را نشان می‌دهد که نسبت مذکور در استان تهران ۹۲.۵ درصد و استان کهگیلویه و بویراحمد ۱۰۶ درصد است.در این گزارش، یکی از علل مهم بالا بودن رقم تسهیلات و سپرده‌ها در استان تهران استقرار دفاتر مرکزی بسیاری از شرکت‌ها و مؤسسات تولیدی سایر استان‌ها در استان تهران بیان شده و عمده فعالیت‌های بانکی آنها از طریق شعب بانک‌ها و مؤسسات اعتباری استان تهران انجام می‌شود.

راه‌اندازی نسل جدید بانک‌ها (نئوبانک) در ایران تا ۱۴۰۰



معاون فناوری‌های نوین بانک مرکزی ضمن اعلام راه‌اندازی یک تا چند نئوبانک در کشور تا سال ۱۴۰۰ از تهیه اطلس توانمندی‌های هوش مصنوعی در حوزه بانکداری خبر داد و گفت: در زمینه احراز هویت قوی نیز در حال حاضر سند ایرانی این حوزه درحال تدوین ا ست و بعد از انجام، تصویب و ابلاغ خواهد شد.

" نئوبانک " با تمرکز بر سیستم دیجیتال، خدمات بانکی را بر بستر ابزارهای موبایلی و بدون شعبه ارائه می‌کند. مهران محرمیان در نشست مجازی ارائه نیازهای فناورانه حوزه امنیت فناوری اطلاعات (افتا) که در صندوق نوآوری و شکوفایی برگزار شد، افزود: فعالان این حوزه شرکت‌ها و استارتاپ‌ها هستند که می‌توانند از سرویس‌های بانکداری و ترکیب آن با حوزه‌های جدید برای ارائه خدمات به مشتریان استفاده کنند. وی با بیان اینکه بانکداری باز، کلید به وجود آمدن سرویس‌های جذاب برای مشتریان است، اظهار داشت: اصلی‌ترین وظیفه بانک‌های مرکزی در حوزه پرداخت و تسویه، نظارت، سیاست پولی و بانکداری دولت است و یکی از فناوری‌های اصلی که ما در صنعت بانکی نیاز داریم و در حال حاضر در دنیا از آن استفاده می‌شود، هوش مصنوعی است. هر جا هوشمندی وارد شود، ما شاهد افزایش سرعت، کیفیت سرویس، شناسایی موارد متقلبانه و تخلف و کاهش مداخلات انسانی و به دنبال آن کاهش فساد هستیم. محرمیان خاطر نشان کرد: براین اساس در حال حاضر با کمک تیمی از خبرگان دانشگاه‌ها و بخش‌های صنعتی، با وضعیت سنجی از کشور در حال تهیه اطلس توانمندی‌های هوش مصنوعی در حوزه بانکداری هستیم تا بتوانیم بخشی از قابلیت‌های آن را در یک افق ۵ ساله محقق کنیم.

کیف پول الکترونیک چه مزایایی دارد؟

یکی از کاربردهای مفید کیف پول الکترونیک، استفاده از آن در تراکنش‌های خرد است، زیرا هر تراکنش نیاز به وارد کردن رمز دوم نیست. تاریخچه استفاده از کیف پول، ارتباط زیادی با روی کار آمدن اسکناس دارد. دلیل اصلی استفاده از کیف پول این بود که اشخاص تمام پول و سرمایه خود را در طی روز جابجا نکرده و تنها مقدار مورد نیاز روزانه خود را به همراه داشته باشند.در حال حاضر بیشتر تبادلات مالی به صورت الکترونیکی و با استفاده از تلفن‌های همراه و کارت‌های بانکی انجام می‌شود. با توجه به این افزایش چشمگیر استفاده از تکنولوژی در تبادلات بانکی، مفهوم کیف پول الکترونیکی نیز روی کار آمده است.

کیف پول الکترونیکی چیست؟

کیف پول الکترونیکی یک سرویس آنلاین است که با استفاده از آن می‌توانید تراکنش‌های اینترنتی مانند خرید شارژ، خرید بسته اینترنت، پرداخت قبوض و ... را با گوشی موبایل خود یا کامپیوتر انجام داد. کاربرد کیف پول بانکی الکترونیکی مانند کیف پول معمولی بوده ولی کیف پولی که به جای اسکناس و سکه، حاوی وجه و اعتبار الکترونیکی است.کیف پول الکترونیکی از طریق حساب بانکی قابل شارژ کردن است. با استفاده از این کیف پول بانکی، دیگر نیازی نیست برای هر ارسال یا دریافت پول، از کارت بانکی استفاده کرد. می‌توان پول به کیف پول بانکی واریز و یا برداشت و موجودی آن را کنترل کرد.

انواع کیف پول الکترونیکی

به طور کلی سه نوع کیف پول الکترونیکی وجود دارد: کیف پول‌های بسته که در کشور ما عموما این خدمات در قالب کارت‌های هدیه ارائه می‌شود که مبلغ مشخصی در آن واریز می‌شود.کیف پول‌های نیمه بسته که بانک مرکزی برای صدور این گونه کیف پول‌های الکترونیکی باید مجوز صادر کند. نمونه این کیف پول الکترونیکی در ایران، اپلیکیشن‌هایی هستند که شما می‌توانید در آنها حساب کاربری خود را با استفاده از کارت‌های بانکی شارژ و در خریدها از آن استفاده کنید. کیف پول‌های باز را فقط از طریق بانک‌ها یا در همکاری با بانک‌ها می‌توان صادر کرد. از این کیف پول‌ها می‌توان در تمام تراکنش‌ها استفاده کرد.همچنین می‌توان از دستگاه‌های خودپرداز پول دریافت کرد. نمونه این کیف‌ها در داخل کشور همچنان در مراحل آزمایشی به سر می‌برد.

بلاتکلیفی اوراق مسکن در دوگانگی بورس و ملک

طی ۵ ماه اخیر اگرچه بازار سرمایه با تلاطم‌های سنگینی روبرو بود، اما از آنجا که بازار مسکن با سرعتی کم نظیر روند رشد را در پیش گرفته، نرخ اوراق تسهیلات مسکن از ۷۰ هزار تومان پایین‌تر نیامد. بررسی فراز و فرودهای قیمت اوراق تسهیلات مسکن در ۵ ماهه نخست سال جاری در مقایسه با دو بازار اثرگذار بر تحولات قیمتی این اوراق شامل بازار سرمایه و بازار مسکن، نشان می‌دهد که نرخ اوراق تسهیلات مسکن تابعی از هر دو بازار مذکور بوده است. به خصوص که همزمان با اوج گیری بورس در نیمه‌های خرداد و ابتدای تیر ماه امسال، قیمت هر برگه تسهیلات مسکن از کانال ۴۰ هزار تومانی تا کانال ۹۰ هزار تومانی رشد کرد؛ اما در مرداد ماه امسال که شاخص کل بورس با کاهش شدیدی مواجه شد، به دلیل آنکه بازار مسکن در اوج بازدهی ماه به ماه قرار داشت، قیمت برگه‌های تسهیلات مسکن به دلیل افزایش تقاضای خرید مسکن، همچنان در کانال قیمتی بالای ۷۰ هزار تومان تثبیت شد.

اوراق تسهیلات مسکن صادره در اسفند ۹۸

به عنوان مثال سابقه قیمت اوراق تسهیلات مسکن صادره در اسفند سال گذشته با نماد تسه ۹۸۱۲ که از ۱۰ فروردین امسال به بازار عرضه شدند نشان می‌دهد این برگه‌ها در نیمه نخست فروردین بین ۴۹ هزار و ۹۰۰ تا ۵۳ هزار تومان عرضه می‌شدند همچنین تا پایان اردیبهشت نیز قیمت این برگه‌ها تا کمتر از ۶۰ هزار تومان بود اما ناگهان در ۱۲ اردیبهشت به حدود ۸۷ هزار تومان رسید ولی در هفته آخر اردیبهشت به زیر ۶۰ هزار تومان برگشت ولی در ۱ مرداد به ۹۴ هزار تومان افزایش یافت که گران‌ترین قیمت این نماد در ۵ ماهه نخست امسال است.این در حالی است که شاخص بازار در این روز در حدود ۱ میلیون و ۹۰۰ هزار واحد قرار داشت و متوسط قیمت هر متر مربع واحد مسکونی در تهران در تیر ماه امسال که همان روز اعلام شد، ۲۱میلیون تومان بوده است.اما قیمت این نماد معاملاتی در حال حاضر (شنبه ۱۵ شهریور) ۷۲ هزار و ۲۰۰ تومان است در حالی که شاخص بور در بازه یک میلیون و ۶۴ هزار واحدی باقی مانده ولی قیمت مسکن به متری ۲۳ میلیون و ۱۰۰ هزار تومان رشد یافته است.بازدهی این اوراق در صورتی که دارنده تسه ۹۸۱۲ آن را در ۱۰ فروردین خریداری کرده باشد، برای فروش در معاملات امروز ۳۳/۸ درصد است اما در معاملات یکم مرداد ۸۸/۳ درصد بود.

اوراق تسهیلات مسکن صادره در فروردین

اوراق تسهیلات مسکن صادره در فروردین امسال نیز با نماد تسه ۹۹۰۱ از ۲ اردیبهشت در بازار فرابورس شروع به عرضه شد با ۴۷ هزار تومان کشف قیمت شد اما در آخرین روز اردیبهشت به ۶۸ هزار و ۳۰۰ و سپس در ۱۲ خرداد به ۸۷ هزار تومان رسید اما مجدداً روند نزولی در پیش گرفت و به کانال ۷۰ هزار تومانی بازگشت حتی در ۱ تیر به ۵۹ هزار تومان سقوط کرد ولی بلافاصله طی یک هفته در کانال ۷۰ هزار تومانی تثبیت شد.۳۱ تیر ماه، اوراق ۹۹۰۱ به قیمت ۹۳ هزار تومان فروخته شد که بالاترین قیمت ثبت شده برای این برگه‌ها طی ۴ ماهه گذشته از انتشار آن است.در مرداد ماه امسال اوراق با نماد ۹۹۰۱ در کانال ۷۰ تا اوایل ۸۰ هزار تومان سرگردان بود اما در معاملات امروز، کار خود را با ۷۲ هزار تومان به پایان رساند.بازدهی نماد ۹۹۰۱ در صورتی که دارنده این برگه‌ها آن را در ۲ اردیبهشت خریداری کرده باشد، در معاملات امروز ۳۴/۷ درصد و در معاملات ۳۱ تیر ماه ۴۹/۴ درصد بوده است.

اوراق تسهیلات مسکن صادره در اردیبهشت

اوراق تسهیلات مسکن صادره در اردیبهشت ماه نیز که با نماد تسه ۹۹۰۲ در ۷ خرداد وارد بازار شد، با کشف قیمت ۷۸ هزار و ۴۱۰ تومان شروع به خرید و فروش شد ولی در تیرماه و خرداد ماه در کانال ۶۰ تا ۸۰ هزار تومان نوسان قیمت داشت هرچند که در معاملات ۳۱ تیرماه با فروش این برگه‌ها به قیمت ۹۳ هزار و ۸۰۰ تومان که بالاترین قیمت این برگه‌ها در ۳ ماه از زمان انتشار آن است، توانست رکوردزنی کند؛ قیمت پایانی این برگه‌ها در معاملات امروز ۷۱ هزار و ۶۰۰ تومان است که نشان می‌دهد سرمایه گذاری در این اوراق، بازدهی منفی داشت.سایر اوراق تسهیلات مسکن منتشر شده از خرداد به این سو همگی یا زیان ده هستند یا حول و حوش قیمت خریداری شده در معاملات روزهای اخیر خرید و فروش داشته‌اند.

طلب ۴۰۰ میلیون دلاری ایران از انگلیس

گزارش
اقتصاد برتر



اعتـراف اخیـر دولـت انگلیس در خصوص طلب قانونـی ۴۰۰ میلیون دلاری ایـران در پرونـده قدیمـی تانک‌های «چیفتـن» اگر چه برای افکار عمومی این کشـور که متاثر از تبلیغات جریان اصلی رسـانه‌ها، جمهوری اسـلامی را به باج‌خواهی برای آزادی متهمان دو تابعیتـی متهم می‌کند، تازگی دارد اما واقعیتی انکار ناپذیر اسـت که مقامات جمهوری اسلامی از سال‌ها پیش بطور مستمر به دنبال وصول آن هستند.ادامه جلسه اسـتماع دادگاه تجدید نظر انگلیس درباره بخشـی از این بدهی یا بـه عبارت دیگر جریمه دیرکرد آن قرار اسـت در آبان‌ماه امسـال برگزار شـود. دولت انگلیس که قبلا اصل بدهـی را پذیرفتـه درباره میـزان جریمه آن بـا جمهوری اسـلامی اختـلاف نظـر دارد.وکلای دولـت انگلیس ادعا می‌کننـد که بـا توجه به تحریم‌ها قادر بـه پرداخت بدهی ایران نبوده و طرف ایرانی نیز با طرح استدلال‌های حقوقی این ادعا را به چالش کشـیده اسـت.اولین جلسه استماع دادگاه تجدیـد نظـر در پی اعتراض ایران بـه رای دور قبل مبنی بر عدم تعهد دولت لندن به پرداخت سود طلب ایران در سـال‌های تحریم، بهمن ماه گذشـته تشکیل شد. رای نهایی دادگاه قرار بود پنج هفته بعد صادر شـود که به دلیل اوضـاع کرونا به آینده موکول شـد.بنابر گزارش‌ها این رای قرار اسـت در ماه آبان، یک روز پـس از برگزاری انتخابات ریاسـت جمهوری آمریکا صادر شود. تحلیل‌گران معتقدند که طرف انگلیسـی به پیروزی جو بایـدن رقیب دمکرات دونالد ترامپ در انتخابات ریاسـت جمهوری دل بسـته تا بدون تنش در روابط با واشنگتن، بدهی ایران را تسویه کند. اما مقوله باج‌خواهی طرف انگلیسـی برای آزادی اتباع دو تابعیتی متهم به جاسوسـی در ایران همواره پاشـنه آشیل این بدهی بوده اسـت. هرگاه نسـیمی از پیشرفت در این پرونده وزیده، ریچارد رتکلیف همسـر نازنین زاغری، متهم پروژه‌های رسانه‌ای و سایبری انگلیس با موضوع براندازی نرم نظام مقدس جمهوری اسـلامی شال و کلاه کرده و به طلب سـهم‌خواهی در این تحول سیاسـی روانه بنگاه‌های خبری می‌شود.او که سابقه‌اش چندان هم مشخص نیست و بر اسـاس تحقیقات ایرنا، همکاری‌هایی را در گذشته با پارلمان انگلیس داشـته، از چهار سـال پیـش با برگزاری تظاهرات خیابانی و تجمعات اعتراضی در نقاط پرتردد لندن خواسـتار آزادی همسرش شده است.رتکلیف سال گذشته بـا فراخوان هوادارانش، مقابل دوربین رسـانه‌ها به فاصله کمی از در ورودی سـفارت ایـران در لندن تحصن کرد و به اصطلاح دسـت به اعتصاب غذا زد. هرچند پس از انتشـار گزارش تصویری هنگامی که او مشغول نوشیدن قهوه بود، اعلام کرد که در برنامه اعتصاب او نوشـیدن مایعات مجاز اسـت. رتکلیف در اوج نافرمانی مدنـی و خلاف ماده ۲۲ کنوانسیون وین درباره روابط دیپلماتیک که بر ضرورت عدم اختلال در امور روزمره سفارتخانه‌ها و آرامش روانی کارکنان آن تصریح می‌کند، به‌مدت دو هفته مشـکلات عدیده‌ای را برای تردد دیپلمات‌های کشـورمان ایجاد و صدای اعتراض سـفیر کشـورمان را بلند کرد.او بهمن‌ماه گذشـته هم در جریان جلسـه اسـتماع دادگاه پرونده بدهی ایران راهی دفتر نخسـت وزیری شـد تا در دیدار با بوریس جانسون، مطالبه سـهمش را از این پرونده یادآوری کند.واقعیت این است که رتکلیف در پروژه مورد حمایت لابی صهیونیسم، در خصوص گسترش ایران‌هراسی و ایجاد هزینه‌های سیاسی در روابط لندن و تهران عملکرد قابل توجهی داشته است. بر اثر این فشـارها بود که جرمی هانت وزیر امور خارجه سابق انگلیس در اسـفند ۱۳۹۷ و در اقدامی نسنجیده به نازنین زاغری حمایت دیپلماتیک اعطا کرد تا این موضوع را به یک مسأله رسـمی بین دولت‌های دو کشور تبدیل کند.رفتاری که با واکنش تند طرف ایرانی مواجه شد و سفیر کشورمان تصریح کرد: اقدام لندن مخالف حقوق بین‌الملل و فاقد آثار حقوقی و اجرایی است.حمید بعیدی نژاد عنوان کرد: حقوق بین‌الملل، اعطای حمایت دیپلماتیک از سـوی دولت‌ها را فقط نسبت به اتباع خود ممکن می‌داند. طبق قانون ایران، ایرانیان فارغ از محل اقامت، تابعیت خود را حفظ می‌کنند. با این حـال، هانت که از طرفـداران گفتمان گروگان‌گیری اتباع دو تابعیتی توسـط ایران و گزینه مورد علاقه رتکلیف برای تصاحب کرسـی نخسـت وزیری در انتخابات سـال گذشـته درونی حزب محافظه کار بود، با اتخاذ سیاسـت نسنجیده و شتابزده دیگری به اتباع دارای تابعیت مضاعف ایرانی - انگلیسـی هشـدار داد که از سـفر به موطن خود پرهیز کنند. وزارت امور خارجه انگلیس در دوران تصدی او بر این وزارتخانه، مدعی شد که شهروندان انگلیسی به‌ویژه افراد دارای تابعیت مضاعف در صورت سفر به ایران با خطر رو به رو هسـتند. این بیانیه می‌افزاید که اگر یک شهروند دارای تابعیت دوگانه دسـتگیر شـود توان دولت انگلیس برای حمایت از او بسیار محدود است.به همین خاطر است که در سـایه هجمه تبلیغات ضـد ایرانی و تلاش‌های همه جانبه برای وارونه نشان دادن حقیقت بدهی قانونی ایران، اعتراف اخیر وزیـر دفاع انگلیس در افکار عمومی انگلیس تازگی دارد.«بن والاس» در واکنش به انتقاد وکلای زاغری درباره تاخیر دولت لنـدن برای پرداخت پولی که به ادعای آنها موجب آزادی موکلشان می‌شود، گفته است که با توجه به اختلاف نظر مالی انگلیس و ایران، «دولت اذعان دارد که بدهی ایران باید پرداخت شـود و به بررسی راه‌های قانونی پرداخت این بدهی ادامه می‌دهد.»او که در گذشـته عضو گروه دوستی پارلمانی انگلیس و ایران و منتقد تاخیر دولت در پرداخت بدهی ایران بوده، در نامه‌ای نوشته است: پیشتر موضـع خود را در رابطه با ایـن پرونده اعلام کرده و به حل آن متعهد هسـتم.وی در همین حال تصریح کرده که اظهار نظر بیشـتر در این رابطه را به صلاح نمی‌داند.این اظهارات البته روال تبلیغات رسـانه‌های انگلیسی را با مشکل جدی مواجه کرده تا جایی که دیروز بی‌بی سـی فارسـی، رسانه متعلق به دولت انگلیس به سـراغ تحریف و ارائه تفسـیر ناصـواب از اظهـارات وزیر دفاع این کشـور رفت و مدعی شـد که والاس تلویحا ارتباط پرونده طلـب ایران با آزادی زاغری را پذیرفته است. این رسانه بی‌گانه ادعا کرد والاس می‌گویـد "فعالانه" بـه دنبال پرداخت بدهی کشـورش به دولت ایران است که در نهایت می‌تواند به آزادی شهروندان دو تابعیتـی بریتانیا از جمله نازنین زاغری-راتکلیف کمک کند.در همین حال سـعید خطیب زاده، سـخنگوی وزارت امورخارجه بار دیگر تاکید کـرد: دولت انگلیس یک بدهی قطعی ۴۰ سـاله بـه ایران دارد و تفاوتـی نمی‌کند که این بدهی را یک مقام دولـت انگلیس بپذیرد یا نه.وی افزود: جمهوری اسـلامی ایران از کانال‌هـای مختلف و در تمامی گفت‌وگوهایـی که با طرف انگلیسـی داشـته، تاکید کرده اسـت که این بدهی قطعی را باید دولت انگلیس پرداخت کند و این ربطی به هیچ موضوع دیگری ندارد.سـخنگوی وزارت امور خارجه کشـورمان افزود:موضـوع خانم نازنین زاغـری (زندانی دو تابعیتی کـه دوران محکومیتش را در ایـران می‌گذراند) ربطی به پرداخت بدهی ایران از انگلیس ندارد.خطیب زاده با بیان اینکه موضوع زاغری یک پروسـه قضایی دارد و قوه قضایی ایران در این باره کاملا مسـتقل عمل می‌کند افـزود: بدهی دولت انگلیـس به ایران یک بدهی قطعی ۴۰ سـاله اسـت و باید با همـه جریمه‌های تاخیـرش پرداخت شـود؛ مـا به قطـع و یقیـن پیگیر هسـتیم بدهی انگلیس به ایران پرداخت شود.وی عنوان کرد: بسـیاری از زندانیانی که در ایران هسـتند درخواست آزادی دارند. خانم زاغری هم مثل سـایر زندانیان است و من تاکیـد میکنم هیچ تفاوتی بین وی و سـایر زندانیان وجود ندارد.

روزهای سلطه دلار رو به پایان است

یـک سـرمایه‌دار باسـابقه آمریکایی گفـت: دلار به لبه پرتگاه رسـیده و جایگاه خود به عنوان ارز غالب حساب ذخیره ارزی کشـورها را از دسـت داده است.به گزارش راشاتودی، جیم راجرز، سـرمایه‌گذار برجسته آمریکایی، طی مصاحبه‌ای گفت: دلار به لبه پرتگاه رسـیده و جایگاه خود به عنوان ارز غالب حسـاب ذخیره ارزی کشـورها را از دسـت داده است.وی در واکنش به این خبر که چین قصـد دارد بخـش قابـل توجهـی از اوراق قرضه وزارت خزانه‌داری آمریـکا تحت تملک خود را عرضه کند، گفت: بدهی عمومی آمریکا حالا به ۲۶/۵ تریلیون دلار رسـیده و با این رقم حالا آمریکا بزرگترین کشور بدهکار در تاریخ جهان محسوب می‌شـود.راجرز می‌گوید: این بدهی روز بـه روز در حال بالا رفتن اسـت و این مسـأله برای دلار گران تمام خواهد شد.وی ادامه داد به صورت سنتی دلار پرطرفدارترین ارز در جهان بوده اسـت اما سنت‌ها تغییر می‌کنند.این سـرمایه‌گذار آمریکایی بـرای اثبات ادعای خود به سرنوشـت پوند انگلیس و گیلدر هلند اشاره کرد که در سده‌های گذشـته قابل اعتمادترین ارزها به شمار می‌رفتند.راجـرز ادامـه داد من یک آمریکایی هسـتم و واقعا دوسـت ندارم این را بگویم امـا روزهای خوش دلار در سـلطه بر بازار جهانی در حال پایان یافتن است و چیز دیگری جایگزین آن خواهد شـد.وی ادامه داد دلار ممکن اسـت برای سـال آینده میلادی و پس از پایان یافتن اعتراضات سراسری به خاطر بی‌عدالتی نژادی در آمریـکا و همچنین برگزاری انتخابات کمی از خود قدرت نشان دهند و افزایش ارزش داشته باشند اما به احتمال زیاد این آخرین تیر ترکش دلار خواهد بود.روزنامه گلوبال تایمز وابسـته به دولت چین اخیرا اعلام کرده اسـت که پکن به احتمـال زیاد حجم اوراق بدهـی دلاری آمریکا تحـت تملک خود را از بیش از یک تریلیون دلار به خاطر بالا گرفتن تنش سیاسـی با واشـنگتن بـه حدود ۸۰۰ میلیارد دلار کاهش خواهد داد، اما ممکن است در صورت شدت گرفتن تنش تا درگیری نظامی با آمریکا تمام آنها را حراج کند.راجرز می‌گوید: اگر پکن واقعا تصمیم بگیرد کـه یک پنجم اوراق بدهـی دلاری آمریکا در اختیار خود را حراج کند این مسـأله نرخ بهـره دلاری در آمریکا را به شـدت تحت تاثیر قرار خواهد داد.راجرز که سابقه حضور در تاسیس دو صندوق سرمایه‌گذاری کوانتوم و سوروس را در کارنامه خـود دارد می‌گوید نرخ بهره در آمریکا باید افزایـش یابد، بنابراین از منظر چیـن حراج اوراق بدهی آمریکا یک اقدام اقتصادی و سـرمایه‌گذاری هوشمندانه خواهد بود.این مسـأله می‌توانسـت بـه مقامات چین کمک کند تا ارزش یوآن را افزایش دهد.این سـرمایه‌دار آمریکایـی ادامه داد اگر چینی‌هـا اوراق بدهی آمریکا را بفروشـند در اصل دلار فروخته‌اند و در نتیجه ارزش یوآن آنها رشد خواهد کرد. در پی نا آرامی‌های کنونی در آمریکا و رویکرد سـخت دولت ترامپ در حوزه سیاست خارجه ممکن اسـت همانـند برخی کشـورهای دیگر چین هم بخواهد از شر اوراق بدهی دلاری وزارت خزانه‌داری آمریکا تحت تملک خود خلاص شود.راجرز گفت اگر واشنگتن از دست شما عصبانی شود علیه شما تحریم اعمال می‌کند کـه به ضرر همه خواهـد بود.بنابراین چینی‌ها، روس‌ها، هندی‌هـا و مقامـات برزیلی بـه همراه برخـی دیگر از کشورها در حال جسـت‌وجو برای یافتن ارز جایگزین و قابـل رقابت با دلار آمریکا هستند.سیاسـت‌هایی که هم اکنـون پکن به عنوان دومین دارنـده اوراق بدهی دلاری آمریکا در جهان، در پیش گرفته، اصلا برای دولت آمریکا خوب نیسـت اما ممکن است واشنگتن آنگونه که باید و شـاید این تهدید را جدی نگیرد.راجـرز ادامه داد ترامپ فکر می‌کند از همه آدم‌های دنیا باهوش‌تر است بنابراین ممکن اسـت آنها هر کاری دلشان بخواهد انجام دهند و با خود بگویند نگران نباش ما آمریکا هستیم و می‌توانیم مشـکلات را حـل کنیم.اخیرا بانـک مورگان اسـتنلی پیش‌بینی کرده که سـهم یوآن چین از حسـاب ذخیره ارزی کشورهای جهان تا ۱۰ سال آینده دو برابر خواهد شد و به ۵ تا ۱۰ درصد می‌رسد.

آزمایش قطار هوشمند در روسیه

روسـیه از آغاز آزمایشـی حرکت قطارهای هوشـمند مجهز به هوش مصنوعی در پایتخت این کشـور خبر داد.به گزارش پایگاه اینترنتی روسـی «آوتـو دروگ»، شـرکت «کوگنیتیو پیلوت» روسیه آزمایش ۱۰ لکوموتیو مجهز به هوش مصنوعی را آغاز کرد. انتظار می‌رود با مجهز شدن قطارها به سیستم هوش مصنوعی، از تعداد تصادفات و حوادث در خطوط آهن روسـیه که به دلیل اشتباه انسانی رخ می‌دهد، کاسته شـود.این سیستم می‌تواند اشـیاء را بر روی خطوط آهن ببیند و همچنین می‌تواند انسانها و اشـیاء مربوط به زیرسـاخت‌ها را تشخیص دهد و وضعیت را ارزیابـی کرده و به راننده قطـار پیش از بروز حادثه گزارش دهد و بطور خـودکار تصمیم گیری کند. با راه اندازی این سیسـتم، روسیه نخسـتین کشـوری خواهد بود که از قطارهای هوشمند بهره می‌برد.

پتروناس مالزی ۵/۱ میلیارد دلار ضرر کرد

شـرکت نفت و گاز پتروناس مالزی در سه ماهه دوم سال ۲۰۲۰ به دلیل کاهش درآمد و کاهش ارزش خالص دارایی ها، متحمل ضرر و زیان شـدیدی شد.به گزارش شـینهوا، شرکت نفت و گاز پتروناس مالزی در سـه ماهه دوم سـال ۲۰۲۰ به دلیل کاهش درآمـد و کاهش ارزش خالص دارایی هـا، متحمل ضرر و زیان شـدیدی شد.پتروناس در بیانیه ای اعلام کرد که ضرر خالص ۲۱ میلیارد رینگیت (حدود ۵/۱ میلیارد دلار آمریکا) را ثبت کرده است که در مقایسـه با سال گذشته، سـود پس از مالیات این شرکت ۱۴/۷ میلیارد رینگیت بوده اسـت.درآمد این گروه در سـه ماهه دوم نیز ۴۲ درصد کاهش یافت و به ۳۴ میلیارد رینگیت رسـید. این امر به دلیل پایین آمدن متوسـط قیمت تمام محصولات این شرکت و کاهش فروش به خصوص محصولات نفتی، گاز فرآوری شده و گاز طبیعی مایع رخ داده است.

هیأت‌های تجاری رژیم صهیونیستی در راه امارات

قرار است طی ماه جاری رؤسای دو بانک بزرگ در سرزمین‌های اشغالی به امارات سـفر کنند که نخسـتین بار از زمان عادی شدن روابط بین دو طرف است.به گزارش رویترز، قرار است طی ماه جاری هیأت‌های تجاری رژیم صهیونیستی متشکل از رؤسای دو بانک بزرگ این رژیم به امارات سفر کنند که نخستین بار از زمان عادی سازی روابط بین دو طرف است. قرار اسـت روز ۸ سپتامبر هیأت تجاری بانک پاکوآلیم به امارات رفته و با مقامـات دولتی و تجاری ابوظبی و دبی دیـدار کرده و همچنین قرار اسـت با مقامات بزرگترین بانک اماراتی نیز نشسـتی داشته باشند.داو کوتلر، مدیرعامل پاکوآلیم، امروز این اقدام را به یک فرصت اسـتثنایی بـرای ایجاد روابط اقتصـادی و مالی بین امارات و رژیم صهیونیسـتی عنوان کرد.مدیرعامل و رئیس هیأت مدیره بانک لئومی اسرائیل هم روز ۱۴سپتامبر در صدر هیأتی وارد امارات خواهد شد و امیدوار است بتواند در سایه عادی شدن روابط همکاری‌های مالی، فناوری با امارات برقرار کند.

بزرگترین تراشه ساز چین هدف جدید تحریم آمریکا

دولت ترامپ در راستای تشـدید سرکوبی شرکت‌های چینی، در حال بررسی افزودن شرکت تراشه ساز چینی SMIC به فهرست سـیاه تجاری است.یک سخنگوی پنتاگون اعلام کرد وزارت دفاع آمریکا در حال همکاری با سایر سازمان‌ها در خصوص اقدام علیه شرکت SMIC است که شرکت‌های آمریکایی را وادار خواهد کرد پیش از فروش هر گونه محصولی به این شرکت، مجوز ویژه دولت را دریافت کنند.شـرکت SMIC در بیانیه‌ای اعلام کرد از شـنیدن این خبر در شوک کامل است اما آماده است با سازمان‌های دولت آمریکا به منظور رفع هر گونه سـوء تفاهم همکاری کند.رویترز به نقل از یک منبع آگاه نوشـت: پنتاگون اخیرا پیشنهاد کرد شرکت SMIC در لیسـت کمیته کاربر نهایی قرار بگیرد که پنلی مرکب از وزارت بازرگانی، کشور و انرژی آمریکا بوده و در خصوص افزودن شرکت‌ها به فهرست سیاه تجاری تصمیم می‌گیرد.

اتصال شبکه‌های برق مصر، اردن و عراق

وزیر برق مصر طی بیانیه ای که توسـط کابینه این کشـور منتشـر شد از پیشـنهاد ایجاد یک شبکه برق که سه کشـور مصر، اردن و عراق را به هم متصـل می‌کند، اسـتقبال کرد.به گزارش «اجیپت تـودی»، یکی از نتایج اجلاس سـه جانبه بین مصر، اردن و عراق که هفته گذشته در امان برگزار شـد، اتصال شبکه‌های برق سه کشور و ایجاد یک خط لوله مشترک برای گسـترش همکاری سه جانبه بوده است. محمد شاکر، وزیر برق مصر طی بیانیه ای که توسـط کابینه این کشـور در روز جمعه منتشر شد از پیشنهاد ایجاد یک شـبکه برق که سه کشور را به هم متصل می‌کند، استقبال کرد. شاکر در این بیانیه گفت:« پیشنهاد شده پروژه ایجاد شبکه برق مشترک با ظرفیت ۱۰۰۰ مگاوات آغاز شـود. به این ترتیب، می‌توان از زمانهای متفاوت اوج مصرف برق در ۳ کشـور حداکثر اسـتفاده را کرد».پیشنهاد ایجاد این شـبکه برق یکی از چند پروژه همکاری اسـت که طـی این اجلاس مورد مذاکـره قرار گرفت. وزیر نفت مصر در جلسـه کابینه این کشـور از پروژه جدیدی پرده برداشـت که هدف آن ایجاد یک خط لوله برای انتقال نفت خام عراق به مصر و اردن اسـت. کابینه مصر در مـورد پروژه‌های دیگری در زمینه‌های عرضه کالاهای اساسـی، آموزش، گلخانه‌های کشـاورزی و تولیـد دانه هم گفت‌وگو کرد. این اجلاس سـه جانبه در بیسـت و پنجم مـاه اوت در پایتخت اردن با حضور عبدالله دوم پادشـاه اردن، عبدالفتاح السیسی رئیس جمهور مصر و مصطفی الکاظمی نخست وزیر عراق برگزار شـد.رئیس جمهور مصر طی بیانیه ای اعـلام کرد:« تمرکز این اجلاس بر راه‌های گسترش همکاری‌های مشترک سـه جانبه در زمینه‌های مختلف بین هر سـه کشـور بود، مخصوصاً در زمینه‌های انرژی، شـبکه‌های برق، زیرسـاخت‌ها و غذا. همچنین مذاکراتی در مورد شرایط سیاسی و امنیتی اخیر در منطقه و تلاش برای مبارزه با تروریسم انجام شد».

همه پرسی تایوانی‌ها درباره واردات گوشت از آمریکا

حزب مخالف تایوان خواسـتار آن شده است که برای افزایش واردات گوشت از آمریکا یک همه پرسـی برگزار شود. این مسـأله می‌تواند در صورت جدی شـدن توافق تجارت آزاد تایپه با واشنگتن را به خطر بیندازد.به گزارش رویترز، حـزب مخالف دولت تایوان به نام کیومینتانگ، امروز خواسـتار برگزاری همه پرسی برای افزایش واردات گوشت از آمریکا شد.در صورتی که این همه پرسی برگزار شـده و مردم به عدم افزایش واردات گوشت از آمریکا رای بدهند توافق تجارت آزاد تایپه- واشـنگتن به خطر خواهـد افتاد.رئیس‌جمهور تایوان ماه گذشته اعلام کرد که از یکم ژانویه واردات گوشت آمریکایی آلوده به رکتوپامین و گوشـت یخزده با مـدت نگهداری بیش از ۳۰ مـاه را آزاد خواهد کرد.تایوان مدت‌هاسـت با آمریکا توافق تجارت آزاد امضا کرده چرا که واشنگتن در واقع بزرگترین حامی این کشور کوچک آسیایی در حوزه بین‌الملل به شمار می‌رود اما حالا آمریکایی‌ها نسبت به موانع موجود در صادرات گوشت به تایوان ناراضی هستند.جانی چیانگ، دبیر حزب کیومینتانگ، اعلام کرد که اعضای حزبش به زودی جمع کردن امضا برای برگزاری رفراندوم در ماه آگوست سال آینده را آغاز خواهند کرد.وجود رکتوپامین در گوشت در بسیاری از بازارهای جهانی از جمله اتحادیه اروپا ممنوع اسـت و تایوان طی سـال‌های گذشته با چندین رسوایی در سـلامت محصولات غذایی روبرو شده است.دولت کنونی تایوان با دفاع از تصمیم خود برای واردات گوشـت آلوده به رکتوپامین، می‌گوید این اقدامات تایوان را در مسـیر مناسبات بین‌المللی قرار داده و این تصمیم روابط تایوان و آمریکا را تقویت خواهد کرد.واشنگتن از این اقدام دولت تایوان استقبال کرده است.حزب مخالف دولت تایوان برای برگزاری رفراندوم به ۲۰۰ هزار امضا نیاز دارد.در واقع حزب کیومینتانگ به صورت سـنتی طرفدار تقویت روابط با چین و در حقیقت شرق گرا است.پکن، تایوان را جزو قلمرو چین می‌داند اما هرگز برای مسلط شدن به این جزیره به زور متوسل نشده است.

روزنامه
اقتصاد بومی

دوشنبه ۱۰ شهریورماه ۱۳۹۹
شماره ۵۴۲
سال ششم
قیمت ۲۰۰۰ تومان

۳



فعالیت بیش از ۱۰ هزار تعاونی زنان در کشور

کاهش صادرات معدنی با هدف جلوگیری از خام‌فروشی

۳



سرمقاله

اصلاح نظام مالیاتی نباید به تورم مجدد بیانجامد

شبیب جوبجری

اخیراً فرهاد دژپسند وزیر امور اقتصاد و دارایی در یک برنامه تلویزیونی اعلام کرد که تا مهر ماه آینده اصلاحیه نظام مالیاتی برای تصویب به مجلس ارائه خواهد شد. به علاوه وزیر یاد شده در همین برنامه به نکته ای اشاره نمود که در حقیقت شاه بیت تغییر در نظام مالیاتی در آینده ممکن است ،باشد.

وی تاکید نمود که ما قصد داریم بودجه کشور را با تغییر از محور «نفت» به سمت محور «مالیات» سوق دهیم. در اینکه می بایستی برای اداره کشور از مالیات به عنوان یک محور مهم نام برد، جای تردیدی نیست اما در شرایط تحریم اقتصادی که تامین درآمد نفت برای کشور بسیار مشکل شده است نمی‌توان به یکباره این شوک را به سمت مالیات از مردم سوق داد به گونه ای که آنها به سرعت با حضور مقوله مالیات آن هم به شکل سنگین در سفره خود مواجه شوند.

باید توجه داشت که شوک های اقتصادی که با سفره توده های پایین دست جامعه سر و کار داشته باشد می تواند تبعات اجتماعی و فرهنگی...

صفحه ۳

۱,۵ میلیون مالک خانه خالی پیامک مالیاتی دریافت کردند

معاون وزیر راه و شهرسازی با بیان اینکه ۱,۵ میلیون مالک خانه خالی پیامک مالیاتی دریافت کردند، گفت: مالیات خانه های خالی که مالک آنها زیر ۱۸ ساله ها هستند را باید قیم و سرپرست آنها بپردازند...

۲

پیشنهادی برای تامین مالی پروژه‌های ملی در بورس

رئیس کمیسیون اقتصادی مجلس با بیان اینکه نقدینگی بورس را می‌توان در پروژه‌های ملی استفاده کرد، گفت: با تشکیل شرکت سهامی عام «توسعه پروژه» نسبت به تامین مالی پروژه‌ها و...

۳

اقدامات ذوب آهن اصفهان در مسیر جهش تولید

ذوب آهن اصفهان از ابتدای سال جاری اقدامات کمی و کیفی مختلفی در راستای سیاستهای جهش تولید انجام داده است. منصور یزدی زاده مدیرعامل ذوب آهن اصفهان با گرامیداشت فرارسیدن هفته دولت، در ...

۵

در واکنش به کنترل پول

موتور رشد نقدینگی همچنان روشن است!

درحالیکه رئیس کل بانک مرکزی اعلام کرده که رشد نقدینگی کنترل شده و این متغیر در پنج ماهه سال جاری نسبت به پایان پارسال تنها ۱۲ درصد رشد داشته است، یک تحلیلگر اقتصادی معتقد است که همچنان متغیرهای تاثیرگذار بر رشد نقدینگی روند صعودی دارند و تا زمانی که متغیرهایی رشد نقدینگی نشانی از روند کاهشی یا خاموش شدن ندارند، نمی‌توان گفت که رشد نقدینگی کنترل یا کم شده است. به گزارش ایسنا، به تازگی رئیس کل بانک مرکزی اظهار کرده که نقدینگی کنترل شده و پایه پولی در پنج ماهه ابتدای امسال نسبت به پایان سال قبل فقط چهار درصد رشد داشته و نقدینگی نیز در این مدت ۱۲ درصد افزایش یافته است.

اما در این بین وحید شقاقی - یک تحلیلگر اقتصادی - به ایسنا می گوید که دولت و بانک مرکزی در حوزه مدیریت نقدینگی و حذف موتور رشد نقدینگی موفق عمل نکرده است، زیرا همچنان موتور رشد نقدینگی روشن است و رشد نقدینگی در خرداد امسال نسبت به خرداد سال گذشته ۳۴ درصد رشد را نشان می‌دهد. این کارشناس اقتصادی معتقد است تازمانی که متغیرهایی رشد نقدینگی نشانی از روند کاهشی یا خاموش شدن ندارند، نمی‌توان گفت که رشد نقدینگی کنترل یا کم شده است. وی افزود: در حال حاضر دولت با کسری بودجه مواجه است، خلق پول توسط نظام بانکی ادامه دارد و بدهی دولت به نظام بانکی نیز تشدید شده است. این موارد ذکر شده متغیرهای اثرگذار بر رشد نقدینگی هستند که افزایش آن‌ها همچنان ادامه دارد. تا زمانی که موتور رشد نقدینگی با شتاب کار می کند، تورم و فاصله آن نیز از تورم جهانی بیشتر می‌شود که همه این عوامل ارزش پول ملی را با کاهش روبرو می کند.

لغو ابلاغ پذیرش ۶۰ درصدی مسافر در هواپیماها

مجوز افزایش ظرفیت مسافر داخل کابین هواپیماها توسط شرکت های هواپیمایی از سوی کمیته پیشگیری از آلودگی ناوگان حمل و نقل ابلاغ شد. به گزارش فارس، در نشست کمیته پیشگیری از آلودگی ناوگان حمل و نقل و مراکز تجمع مسافران ستاد ملی مدیریت بیماری کرونا که با حضور شهرام آدم نژاد، معاون حمل و نقل و جانشین وزیر در ستاد مدیریت بحران و معاون بهداشت وزیر بهداشت، درمان و آموزش پزشکی، انجام گرفت، تصمیمات جدید درخصوص پذیرش مسافر در ناوگان هوایی کشور ابلاغ شد. براین اساس و با توجه به توضیحات ارائه شده به وزارت بهداشت، درمان و آموزش پزشکی درخصوص قابلیت های سیستم تهویه هواپیما و همچنین عدم توصیه مراجع بین المللی هوانوردی به فاصله گذاری اجتماعی در هواپیما، به منظور انجام سفرهای هوایی بهداشتی با رویکرد هماهنگی با رفتارهای جامعه هوانوردی بین الملل و جلوگیری از تحمیل هزینه های اضافی به بخش بهداشت تصمیمات جدید گرفته شد.

به این ترتیب مقرر شد ابلاغیه پیشین مبنی بر لزوم پذیرش مسافر داخل هواپیما با ظرفیت حداکثر ۶۰ درصد ملغی شده و افزایش ظرفیت مسافر داخل کابین با شروط جدید اعلام شده بلامانع باشد. این شروط شامل روشن بودن مداوم APU هواپیما روی زمین برای تهویه هوا، خالی ماندن دو ردیف آخر صندلی هواپیما در صورت نیاز مسافر به قرنطینه، نمونه برداری دوره ای از هوای داخل کابین توسط نمایندگان وزارت بهداشت، درمان و آموزش پزشکی و رعایت کامل پروتکل های بهداشتی در فرآیند اعزام و پذیرش مسافر از مبدا تا مقصد است.

تکلیف زنجیره تامین فولاد به ثبت اطلاعات موجودی، تولید و فروش

مدیر پروژه رصد سیستمی فولاد در خصوص تنظیم بازار محصولات فولادی تاکید کرد: مدیریت عرضه و تقاضای محصولات فولادی از طریق ایجاد شفافیت در کل زنجیره تامین محصولات در دستور کار ویژه وزارت صنعت، معدن و تجارت است.

به گزارش ایلنا، مرتضی احمدی گفت: با توجه به حساسیت ویژه دولت و نهادهای نظارتی روی قیمت محصولات میانی و نهایی فولاد، گاها شاهد آن هستیم که برخی تولیدکنندگان، محصول خود را خارج از بورس و با قیمتهای بالا عرضه می کنند و به افزایش قیمت ها دامن می زنند. وی افزود: همچنین به دلیل انتظار تورمی در کشور، بخشهای پایین دست این صنعت نیز بیش از نیاز واقعی متقاضی خرید هستند و بعضا اشخاص غیر تولیدکننده نیز به نام تولیدکنندگان و صرفا جهت بهره برداری از اختلاف قیمت بازار و بورس، در بازار تقاضای غیر واقعی ایجاد می کنند که این مساله هم موجب تشدید بحران در بازار می شود.

احمدی تصریح کرد: از این روی و بر اساس مصوبات کارگروه تنظیم بازار که بخشی از آن توسط معاونت بازرگانی و بخش دیگر آن که مربوط به تقاضای ورقهای فولادی است و توسط معاونت صنایع لحاظ شده است، کلیه عرضه محصولات می بایست در بورس انجام شود. وی ادامه داد: همه اعضای زنجیره تامین مکلفند اطلاعات موجودی، تولید و فروش خود را در سامانه جامع تجارت ثبت کنند و این موضوع هیچ استثنایی نخواهد داشت.مدیر پروژه رصد سیستمی فولاد گفت: صادرات این محصولات و خرید مواد اولیه نیز وابسته به رعایت مصوبات توسط شرکتها و ایجاد شفافیت در عملکرد آنها خواهد بود.

در سه ماه نخست امسال انجام شد؛

سرمایه‌گذاری ۳ هزار و ۵۷۰ میلیارد ریالی در بخش بنادر کشور

با وجود محدودیت‌های ناشی از تحریم و شیوع کرونا، بیش از ۳ هزار و ۵۷۰ میلیارد ریال در سه ماه نخست امسال در بنادر کشور سرمایه‌گذاری شده است. بهار امسال برای همه شیوه‌های حمل و نقل، محدودیت‌هایی به دلیل پدیده کووید ۱۹ رخ داد که بنادر کشور هم از آن مستثنی نبود، با این حال در سه ماهه اول امسال در بخش بنادر، سرمایه‌گذاری‌های موفقیت آمیزی انجام شده است. بر اساس این گزارش، با هدف توسعه و نگهداری زیرساخت‌ها و تجهیز بنادر، بیش از ۳هزار و ۵۷۰ میلیارد ریال در بنادر کشور سرمایه‌گذاری شده است، همچنین در راستای تسهیل کسب و کار، ۲هزار و ۸۳۶ میلیارد ریال سرمایه‌گذاری بخش غیر دولتی در قالب ۵ قرارداد جذب شده است.

بر این اساس، مجموع سرمایه‌گذاری غیردولتی در بنادر تجاری کشور به ارزش ۱۶۱ هزار و ۲۳۵ میلیارد ریال در قالب ۳۳۳ قرارداد است.

سه ماهه اول امسال برای بخش بنادر و دریانوردی موفقیت‌های دیگری هم داشت که از جمله می‌توان به «انتقال دو دستگاه مکنده غلات نایرو ۳۰۰ تن از بندر امام خمینی (ره) به بندر نوشهر»، «انتقال دو دستگاه مکنده نایرو ۳۰۰ تن و یک دستگاه جرثقیل موبایل ساحلی لیبهر ۲۵ تنی (LHM۱۰۰) از بندر امام خمینی (ره) به بندر انزلی»، «تحویل، مونتاژ و بهره برداری یک دستگاه جرثقیل موبایل ساحلی ۶۰ تنی تولید داخل در بندر امیرآباد» که برای اولین بار در کشور ساخته شده است) و «تجهیز بندر شهید بهشتی چابهار به یک دستگاه جرثقیل موبایل ساحلی» اشاره کرد. انتقال دو دستگاه مکنده غلات نایرو ۳۰۰ تن از بندر امام خمینی (ره) به بندر نوشهر با هدف افزایش توان تخلیه کالاهای اساسی در بنادری که تجهیزات کمتری دارند انجام شده است.

هم چنین تحویل، مونتاژ و بهره برداری از جرثقیل موبایل ساحلی ۶۰ تنی در بندر امیرآباد باعث شد که توان عملیاتی این بندر ۱۵ درصد افزایش یابد.

شهرداری اهواز

آگهی مناقصه عمومی (یک مرحله ای)

سازمان مدیریت و نظارت بر تاکسیرانی شهر اهواز در نظر دارد موضوع مشروحه زیر را از طریق مناقصه عمومی به مدت یک سال به شرکت های واجد شرایط واگذار نماید.

ردیف	شرح مناقصه	مبلغ اولیه (ریال)	سپرده شرکت در مناقصه (ریال)
۱	تأمین ۱۹ نفر نیروی انسانی مورد نیاز واحد گشت و بازرسی سازمان مدیریت و نظارت بر تاکسیرانی شهر اهواز	۱۷/۰۴۲/۲۶۷/۴۶۹	۸۵۳/۰۰۰/۰۰۰

۱. اسناد مناقصه از تاریخ ۹۹/۰۶/۰۳ تا پایان وقت اداری مورخ ۹۹/۰۶/۱۳ در واحد حراست و امور قراردادها سازمان مدیریت و نظارت بر تاکسیرانی شهر اهواز واقع در بلوار قدس (لشکر) جنب مجتمع قضایی شماره ۲ سازمان مدیریت و نظارت بر تاکسیرانی شهر اهواز و اداره قراردادهای شهرداری اهواز واقع در خیابان انقلاب، نبش غزنوی، ساختمان شماره ۳ شهرداری (تلفن تماس ۳۳۷۷۴۰۶۲) به نماینده معرفی شده و در مقابل پرداخت مبلغ ۵۰۰/۰۰۰ ریال به حساب جاری ۱۰۰۷۸۵۹۲۴۲۹۰ نزد بانک شهر شعبه کیانپارس به نام سازمان مدیریت و نظارت بر تاکسیرانی شهر اهواز تسلیم می شود یا به سامانه مدیریت قراردادها به نشانی Peymankar.ahvaz.ir مراجعه نمایند.
۲. ارائه اصل برگ تعیین صلاحیت معتبر از اداره کل کار و امور اجتماعی، مجاز در رکد فعالیت شماره ۴ (خدمات عمومی) الزامی است.
۳. ارائه پرینت بانکی حاوی گردش حساب یک ساله اخیر شرکت با حداقل تا تاریخ درج آگهی مناقصه ۱۰/۰۰۰/۰۰۰/۰۰۰ ریال الزامی است.
۴. شرکت ها می بایستی دارای دفتر کار فعال در شهر اهواز و نیروی انسانی جهت پاسخگوی به پرسنل باشند و آدرس دفتر کار را به واحد قراردادهای سازمان اعلام نمایند.
۵. ارائه گواهینامه تایید صلاحیت ایمنی، بهداشت و محیط زیست (HSE) از وزارت تعاون کار و رفاه اجتماعی یا گواهینامه ۲ ماهه یا ثبت نام مورد تایید اداره تعاون، کار و رفاه اجتماعی
۶. در شرایط یکسان اولیت با پیمانکاران بومی خواهد بود. ۷. هزینه انتشار آگهی ها به عهده برنده مناقصه می باشد.
۸. مهلت قبول پیشنهاد نرخ و پاسخ به مناقصه، از تاریخ انتشار آگهی به مدت ده روز کاری است و تحویل در محل دبیرخانه محرمانه سازمان مستقر در آدرس فوق الذکر می باشد. (حداکثر مهلت تحویل پاکت ها ساعت ۱۱ مورخ ۹۹/۰۶/۱۵ می باشد.)
۹. شهرداری در رد کلیه یا قبول هر یک از پیشنهادها مختار می باشد.
۱۰. مبلغ ضمانتنامه شرکت در مناقصه می بایست به یکی از سه طریق ذیل ارائه شود.
الف: فیش وزایز مبلغ فوق الذکر به حساب جاری ۱۰۰۱۳۱۱۱۹۹ نزد بانک شهر شعبه کیانپارس اهواز بنام سازمان تاکسیرانی اهواز
ب- به صورت ضمانتنامه بانکی به نام سازمان مدیریت و نظارت بر تاکسیرانی شهر اهواز و به مدت سه ماه از تاریخ افتتاح پیشنهادها و قابل تمدید تا یک دوره سه ماهه
ج- چک تضمین شده بانکی به نام سازمان مدیریت و نظارت بر تاکسیرانی شهر اهواز
۱۱. برندگان اول و دوم مناقصه هرگاه حاضر به انعقاد قرارداد نشوند سپرده آنان به ترتیب ضبط خواهد شد.
۱۲. تاریخ برگزاری کمیسیون مناقصه در ساعت ۱۰ صبح مورخ ۹۹/۰۶/۱۶ می باشد. حضور پیشنهاد دهندگان در جلسه مجاز می باشد.
۱۳. نتیجه کمیسیون برابر ماده ۱۵ و ۱۸ قانون اصلاح و تسری آئین نامه معاملات شهرداری تهران به شهرداری های مراکز استان ها، کلانشرها و شهرهای بالای یک میلیون نفر جمعیت به برنده اعلام خواهد شد تا مراحل انعقاد قرارداد انجام شود.
۱۴. به استناد بند ۵ ماده ۱۱ قانون فوق الذکر میزان تضمین انجام تعهدات ۱۰ درصد می باشد که پس از تحویل قطعی آزاد خواهد شد.
۱۵. بر اساس ماده ۱۰ قانون اصلاح و تسری آئین نامه معاملات شهرداری تهران به شهرداری های مراکز استان ها، کلانشهرها و شهرهای بالای یک میلیون نفر جمعیت شرکت در مناقصه و ارائه پیشنهاد به منزله قبول شروط و تکالیف شهرداری می باشد.
۱۶. به برنده مناقصه پیش پرداخت داده نخواهد شد. ۱۷. سایر اطلاعات و جزئیات در اسناد مناقصه مندرج شده است.

اداره کل ارتباطات و امور بین الملل شهرداری اهواز

خبر

جزییات تمدید اعتبار دفترچه‌های تامین اجتماعی در ایام کرونا

مدیرعامل سازمان تامین اجتماعی،از تمدیداعتبار دفترچه های بیمه تامین اجتماعی به صورت غیر حضوری خبر داد. مصطفی سالاری، با اشاره به شیوع کرونا و ضرورت افزایش خدمات از راه دور به بیمه شدگان تأمین اجتماعی، گفت: ۴۵ میلیون نفر در کشور دفترچه تأمین اجتماعی دارند که گام نخست درباره حذف دفترچه تأمین اجتماعی برداشته شد. وی با عنوان این مطلب که اعتبار دفترچه‌های بیمه به تمدید حضوری نیاز ندارد، افزود: استعلام اعتبار دفترچه‌ها به روش غیرحضوری انجام می‌شود. سالاری ادامه داد: سال گذشته ۹۷ میلیون مورد مراجعه افراد به شعب و کارگزاری‌های تأمین اجتماعی داشتیم که از این تعداد، ۳۸ و نیم میلیون نفر یعنی حدود ۴۰ درصد فقط برای تمدید دفترچه مراجعه می کردند و اکنون این مراجعات را نداریم.

وزن صادرات کالاهای غیرنفتی به ۲۱.۹ میلیون تن افزایش یافت

خلاصه دستاوردهای شاخص هفت ساله دولت تدبیر و امید در حوزه صنعت و معدن بیانگر آن است که وزن صادرات کالاهای غیرنفتی در سه ماهه اول امسال به ۲۱.۹ میلیون تن افزایش یافته است. به گزارش ایرنا، وزن صادرات در سال ۱۳۵۷ و ابتدای انقلاب ۳.۸ میلیون تن بود که در سال ۱۳۹۲ و در ابتدای دولت یازدهم به ۹۳.۹ میلیون تن افزایش یافت. همچنین وزن صادرات در سه ماهه اول سال ۱۳۹۲ حدود ۱۹.۶ میلیون تن بودهکه در سه ماهه اول امسال این رقم ۲۱.۹ میلیون تن رسیده است.

ارزش صادرات نیز در سال ۱۳۵۷ و در ابتدای انقلاب نیم میلیارد دلار بود که در سال ۱۳۹۲ و در ابتدای دولت یازدهم به ۴۱.۸ میلیارد دلار رسید. در سه ماهه اول ۱۳۹۲ بیشترین ارزش صادرات غیرنفتی به تفکیک بخش مربوط به صنعت بوده است و معدن و کشاورزی در رده‌های بعدی بودند.

کاهش بخش معدن از صادرات غیرنفتی با هدف جلوگیری از خام فروشی مواد با ارزش معدنی هم در دستور کار دولت تدبیر و امید قرار گرفت که در سه ماهه اول امسال ارزش صادرات غیرنفتی در بخش معدن از صنعت و کشاورزی کمتر شد.

مالکان بیش از یک خانه در حال شناسایی هستند

مدیرکل دفتر اقتصاد مسکن وزارت راه و شهرسازی با بیان اینکه روزانه ۱۰۰ هزار پیامک به مالکان بیش از یک خانه ارسال می کنیم گفت: به این افراد دو هفته فرصت می‌دهیم که با خوداظهاری وضعیت خالی بودن یا دارای ساکن بودن واحدهای خود را اعلام کنند. پروانه اصلانی در گفت‌وگو با ایسنا اظهار کرد: سامانه املاک و اسکان در حال حاضر اجرایی شده و روزانه ۱۰۰ هزار پیامک به مالکان بیش از یک واحد ارسال می کنیم. این افراد دو هفته فرصت دارند که با خوداظهاری وضعیت خالی بودن یا دارای سکنه بودن واحد خود را مشخص کنند و دولت این اطلاعات را چک می کند. وی افزود: تا پایان تابستان معلوم می شود که این واحدها خالی است یا خیر. سپس آنها را به سازمان امور مالیاتی معرفی می کنیم.

مدیرکل دفتر اقتصاد مسکن در پاسخ به این سوال که اگر قرارداد صوری اجاره بسته شود یا کنتور واحد مسکونی کار کند، چگونه از وضعیت خالی بودن آن مطلع می‌شوید گفت: مشکل شناسایی واحدهای خالی مربوط به قبل بود در حال حاضر ما روش خود اظهاری را با داده هایی که از طریق تقاطع اطلاعاتی به دست می آوریم راستی‌آزمایی می کنیم و برای کسانیکه خلاف اظهاراتشان اثبات شود جریمه‌های سنگین مالیاتی در نظر گرفته شده است.

معاون وزیر راه و شهرسازی:

۱.۵ میلیون مالک خانه خالی پیامک مالیاتی دریافت کردند



معاون وزیر راه و شهرسازی با بیان اینکه ۱.۵ میلیون مالک خانه خالی پیامک مالیاتی دریافت کردند، گفت: مالیات خانه های خالی که مالک آنها زیر ۱۸ ساله ها هستند را باید قیم و سرپرست آنها بپردازند.

محمود محمودزاده معاون امور مسکن و ساختمان وزارت راه و شهرسازی در گفت وگو با ایلنا با اشاره به ارسال پیامک مالیاتی به مالک خانه های خالی ، اظهار داشت: در مرحله اول اطلاعات واحد مسکونی خالی از سکنه به مالک پیامک می شود و این مهلت به مالک داده شده که نسبت به این اطلاعات در صورت نادرست بودن، در قالب پیامک برگشت اعتراض خود را ارسال کند. وی ادامه داد: با آغاز به کار سامانه، روزانه متوسط بین ۱۰۰ تا ۱۵۰ هزار پیامک به مالکان خانه های خالی ارسال شده است و تا الان به تعداد ۱.۵ میلیون پیامک به مالک خانه های خالی رسیده ایم.

معاون وزیر راه و شهرسازی افزود: مالکان گروه به گروه پیامک برگشت تایید اطلاعات و یا عدم تایید آن را ارسال می کنند و و برگشت اطلاعات در حال انجام است. پس از انجام این عملیات، اطلاعات پردازش و صحت سنجی خواهند شد.

محمودزاده با بیان اینکه هم به مالکان حقیقی و هم حقوقی پیامک ارسال شده است، گفت: از حقوقی ها به شماره ای که ثبت شده پیامک ارسال می شود که آن شماره می تواند شماره تماس اعضای هیات مدیره یا شماره ثبتی شرکت باشد.

وی در پاسخ به این سوال که هنوز ضرایب مالیاتی در مجلس برای مالیات ستانی از خانه های خالی تصویب نشده است و در این شرایط چطور اخذ مالیات از خانه های خالی را آغاز می کنید،اظهار داشت: طبیعتا هر زمانی که ضرایب مالیات بر خانه های خالی در مجلس تصویب شود تاریخ ملاک عمل است و عطف به ما سبق نمی شود. این اقدامات براساس قانون مصوب سال ۹۴ بوده و تا زمانی که مصوبه جدید از مجلس خارج نشود،همه ضرایب براساس قانون قبل خواهد بود.

معاون وزیر راه وشهرسازی درباره عدم اتصال وزارتخانه های نفت و نیرو که اطلاعات انشعابات واحدهای مسکونی را در اختیار دارند و می توانند ملاک عمل شناسایی خانه های خالی باشند، تاکید کرد: هر کدام از دستگاه ها استانداردهایی در سامانه های خود دارند که اتصال این سامانه ها به یکدیگر پروسه فنی زمان بری دارد. در حال حاضر در حال مذاکره هستیم که این ارتباط بین دستگاه های مختلف به صورت آنلاین برقرار شود و سامانه ها به یک استاندارد مشترکی برسند تا روزانه این اطلاعات بین دستگاه های مختلف مبادله شود. محمودزاده افزود: البته مراحل شناسایی خانه های خالی انجام شده اما وقتی اطلاعات بیشتر باشد کار راحت تر است. به هر حال به لحاظ تکلیفی که داشتیم با همین اطلاعات موجود کار را انجام دادیم.

معاون وزیر راه و شهرسازی درباره مالیات ستانی از واحدهای خالی از سکنه که مالک آن ها زیر ۱۸ سال دارند، گفت: مالیات خانه های خالی که مالک آنها زیر ۱۸ ساله ها هستند را باید قیم و سرپرست آنها بپردازند.

پیشتازی ایران در عرصه جهانی در تولید آهن اسفنجی

ایران که اکنون در زمینه تولید فولاد در جایگاه دهم قرار دارد، برابر آمارهای انجمن جهانی فولاد در پنج ماه نخست سال ۲۰۲۰ در زمینه آهن اسفنجی، به عنوان بزرگترین تولیدکننده معرفی شد.

به گزارش ایرنا، براساس اهداف کمی زنجیره فولاد قرار است، امسال میزان تولید آهن اسفنجی به ۳۳ میلیون تن برسد که تحقق این مهم زمینه مساعدی برای فراهم سازی تولید حداقل ۳۰ میلیون تن فولاد را فراهم می‌سازد.

آمار رو به رشد تولید آهن اسفنجی

بررسی آمار عملکرد تولید آهن اسفنجی در سال ۱۳۹۷ برپایه داده‌های انجمن تولید کنندگان فولاد ایران، رقم ۲۶ میلیون و ۳۵۹ هزار تن را نشان می‌دهد که با رشد ۶ درصدی در سال ۱۳۹۸ به رقم ۲۷ میلیون و ۹۰۷ هزار تن رسید. ضمن اینکه در چهار ماهه نخست پارسال میزان تولید آهن اسفنجی به رقم ۴۰۵ هزار تن رسیده بود.

وضعیت صادرات آهن اسفنجی

کارنامه صادرات آهن اسفنجی در سال‌های ۹۷ و ۹۸ نیز روند افزایشی را نشان می‌دهد، برپایه آمار مربوطه در سال ۹۷ حجم صادرات آهن اسفنجی برابر با ۵۳۳ هزار تن بود که با رشد ۷۷ درصدی در سال گذشته بالغ بر ۹۴۲ هزار تن شد. میزان مصرف ظاهری آهن اسفنجی در سال گذشته به رقم ۲۶ میلیون و ۹۶۵ هزار تن رسید که رشد چهار درصدی در مقایسه با سال ۹۷ که بالغ بر ۲۵ میلیون و ۸۲۶ هزار تن بود، نشان می دهد.

جایگاه آهن اسفنجی ایران در جهان



بررسی وضعیت تولید آهن اسفنجی در ایران در بین تولید کنندگان این ماده گویای آن است، با وجود اینکه کشورمان در بحث تحریم‌ها بیشترین فشار از سوی دشمنان را متحمل شده، در بیش از پنج ماه نخست سال ۲۰۲۰ میلادی در جایگاه نخست تولید آهن اسفنجی جهان قرار گرفت.

روابط عمومی سازمان ایمیدرو پیش از این اعلام کرد: برابر گزارش انجمن جهانی فولاد، ایران در ماه می ۲۰۲۰ توانست با پشت سرگذاشتن هند، رتبه نخست تولید آهن اسفنجی به روش احیای مستقیم را در اختیار گیرد.

علاوه بر این، پنج ماه نخست سال ۲۰۲۰، ایران افزون بر ۱۲ میلیون تن آهن اسفنجی تولید کرد در حالی که تولید هند به ۱۱ میلیون تن رسید.

یکی از مهمترین دلایل افزایش تولید آهن اسفنجی ایران، راه اندازی کارخانه‌های جدید آهن اسفنجی در کشور است.

در چهارم شهریورماه، افتتاح همزمان سه طرح صنعتی و معدنی با دستور رییس جمهوری در قالب پویش ملی «تولید، تداوم امید» آغاز شد که یکی از این سه طرح مربوط به تولید آهن اسفنجی اردکان یزد با ظرفیت ۹۵۰ هزار تن بود که در کنار واحد کامیون کشنده و شمش طلا با سرمایه‌گذاری بالغ بر دو هزار ۶۹۵ میلیاردتومان برای ۹۵۰ نفر به صورت مستقیم اشتغالزایی ایجاد کرد.

سهم ۵۰درصدی از تولید آهن اسفنجی‌جهان

بر اساس این گزارش ایران در ماه می میلادی، در عین حال حدود ۵۰ درصد از تولید این ماده در جهان را در اختیار گرفت و در این مدت در مجموع در ماه میلادی مورد اشاره، ۵.۶ میلیون تن آهن اسفنجی در جهان تولید شد که پس از کشورمان، هند با ۱.۵ میلیون تن تولید در رتبه دوم قرار گرفت. تولید این کشور با افت ۵۵ درصدی روبرو شد در حالی که ایران رشد ۷.۶ درصدی را کسب کرد.

پس از هند، مصر، مکزیک و عربستان جای گرفتند که به ترتیب ۴۶۲هزار، ۳۹۰ هزار و ۳۴۲هزار تن آهن اسفنجی تولیدکردند.

خبر

سهم معدن از صادرات کاهش یافت

وزارت صنعت، معدن و تجارت از کاهش سهم معدن از صادرات با هدف جلوگیری از خام فروشی مواد معدنی خبر داد. به گزارش ایرنا از وزارت صنعت، معدن و تجارت، وزن صادرات در سال ۱۳۵۷ و ابتدای انقلاب، ۳.۸ میلیون تن بود که در سال ۱۳۹۲ و در ابتدای دولت یازدهم به ۹۳.۹ میلیون تن افزایش یافت. همچنین وزن صادرات در سه ماهه اول سال ۱۳۹۲ حدود ۱۹.۶ میلیون تن رسیده است. ارزش صادرات نیز در سال ۱۳۵۷ و در ابتدای انقلاب نیم میلیارد دلار بود که در سال ۱۳۹۲ و در ابتدای دولت یازدهم به ۴۱.۸ میلیارد دلار رسید. در سه ماهه اول ۱۳۹۲ بیشترین ارزش صادرات غیرنفتی به تفکیک بخش مربوط به صنعت بوده است و معدن و کشاورزی در رده های بعدی بودند.

کاهش بخش معدن از صادرات غیرنفتی با هدف جلوگیری از خام فروشی مواد با ارزش معدنی در دستور کار دولت قرار گرفت که در سه ماهه اول امسال، ارزش صادرات غیرنفتی در بخش معدن، از صنعت و کشاورزی کمتر شد.

حداکثر انتظار برای صدور کارت سوخت سه ماه است

سخنگوی شرکت ملی پخش فرآورده‌های نفتی گفت: مدت زمان انتظار برای صدور کارت سوخت حداکثر سه ماه است.

به گزارش ایلنا، فاطمه کاهی با بیان اینکه مدت زمان انتظار برای صدور کارت سوخت حداکثر سه ماه است، گفت: درخواست‌های ماه اردیبهشت بطور کامل صادر شده است و هم اکنون درحال صدور درخواست‌های ماه خرداد هستیم. وی با رد برخی ادعا مبنی بر تأخیر ۶ ماهه صدور کارت سوخت المثنی، افزود: حداکثر زمان انتظار برای صدور کارت سوخت ۳ ماه است و اگر کسی پس از سه ماه کارت سوخت به دستش نرسید، باید مراتب را از درگاه اینترنتی epolice.ir و با وارد کردن شماره پلاک خودرو، پیگیری کند. کاهی گفت: ممکن است یکی از دلایل تأخیر در ارسال کارت سوخت، حضور نداشتن متقاضی در آدرس قید شده به‌هنگام مراجعه مأمور پست باشد، بنابراین متقاضیان می‌توانند با استعلام کارت سوخت خود در سامانه پلیس، از محل نگهداری کارت خود در مراکز پست مطلع شوند و برای دریافت آن اقدام کنند.

سخنگوی شرکت ملی پخش فرآورده‌های نفتی تأخیر به‌وجود آمده در فرآیند صدور و ارسال کارت سوخت را به دلیل شرایط ویژه شیوع کرونا در کشور دانست و گفت: پیش از این حداکثر مدت انتظار برای صدور کارت سوخت کمتر از دوماه بود، اما با شرایط بوجود آمده این مدت انتظار به حدود سه ماه افزایش یافته است.

گمرک ایران اعلام کرد
واردکنندگان باید ۱۰ روزه نسبت به خروج کالا از بنادر اقدام کنند

گمرک ایران اعلام کرد: مطابق با بخشنامه گمرک، واردکنندگان ظرف ۱۰ روز باید نسبت به خروج کالا از بنادر اقدام کنند.

به گزارش مهر به نقل از گمرک ایران، بر اساس مصوبات جدید ستاد تنظیم بازار، با توجه به محدودیت‌های ارزی و تاثیر آن بر فرآیندهای ترخیص از صدور سوئیفت و انتقال ارز، واردکنندگان موظفند حداکثر ظرف مدت ده روز نسبت به خروج کالا از بنادر اقدام کنند.

در همین راستا نیز مدیر کل دفتر واردات گمرک ایران، مصوبات جدید (نود و ششمین جلسه) ستاد تنظیم بازار را به گمرکات اجرایی ابلاغ کرد.

طرح پیشنهادی سازمان زمین‌شناسی برای مواجهه با فرونشست زمین



مدیرکل دفتر برنامه‌ریزی، فناوری اطلاعات سازمان زمین شناسی با اشاره به چالش‌های فرونشست زمین در کشور گفت: در آینده نزدیک با مشکلات بسیار زیادی در حوزه فرونشست، منابع آبی و مرگ آبخوان‌ها مواجه می‌شویم و این سازمان سازوکار طرح ملی فرونشست در کشور را پیشنهاد کرد.

رضا جدیدی با اشاره به برگزاری جلسه بررسی وضعیت فرونشست زمین در استان اصفهان گفت: این نشست حول محور پایش فرونشست و مشکلات مربوط به برداشت بی‌رویه آب‌های زیرزمینی در استان اصفهان برگزار شد و اعضای حاضر در این نشست به بیان دیدگاه‌های خود پرداختند و مقرر شد در اولین فرصت این سازمان با تامین منابع مالی از سوی سازمان مدیریت و برنامه‌ریزی استان به تکمیل مطالعات خود در استان اصفهان اقدام کند. مدیرکل دفتر برنامه‌ریزی، فناوری اطلاعات و بودجه سازمان زمین‌شناسی و اکتشافات معدنی از پیشنهاد طرح ملی فرونشست کشور از سوی سازمان متبوع خود خبر داد و گفت: با توجه به رخداد پدیده فرونشست در بسیاری از دشت‌های کشور که ممکن است در آینده نزدیک مشکلات بسیار زیادی را در حوزه فرونشست، منابع آبی و مرگ آبخوان‌ها ایجاد کند، این سازمان سازوکار طرح ملی فرونشست در کشور را پیشنهاد کرد که مورد توجه نمایندگان مجلس و استاندار اصفهان قرار گرفت.

تکمیل طرح‌های نیمه‌تمام در اولویت کاری وزارت صنعت قرار گرفت



مدیرکل دفتر امور طرح های وزارت صنعت، معدن و تجارت گفت: در راستای افزایش بهره‌وری سرمایه، احیای واحدها و طرح‌های نیمه تمام و راکد در دستور کار این وزارتخانه قرار گرفت.

به گزارش ایرنا از وزارت صنعت، علیرضا هادی افزود: در گام نخست، از میان سه هزارو ۹۰۰ طرح نیمه تمام با پیشرفت فیزیکی بالای ۸۰ درصد، پروژه‌هایی که بیش از ۶ ماه از تاریخ توقف آنها گذشته را شناسایی و تاکنون راهکار حل مشکل ۲۸۵ بنگاه که فعالیت اجرایی آنها به طور کامل متوقف است، احصا شده است.

وی افزود: اهم مشکلات شناسایی شده، شامل مشکلات مدیریتی، مشکلات مالی، تأمین مواد اولیه و مشکلات زیرساختی نظیر کاربری زمین، اخذ موافقت زیست محیطی و تأمین آب، برق و گاز است که برخی طرح‌ها با بیش از یک مشکل مواجه‌اند. به گفته این مقام مسوول، در بین این طرح‌ها، ۱۴۰ مورد مشکلات مدیریتی، ۱۲۰ مورد مشکلات مالی، ۸۰ مورد تأمین مواد اولیه و ۱۱۵ مورد با مشکلات زیرساختی شناسایی شده است. مدیرکل دفتر امور طرح‌های وزارت صنعت، معدن و تجارت یادآور شد: حدود ۴۰۰ بنگاه با پیشرفت کند در حال اجرا هستند و عمدتاً مسائل مالی آنها در ستاد تسهیل در دست پیگیری است. هادی ادامه داد: در این راستا کار گروهی در دفتر امور طرح‌ها جهت پایش مستمر و رفع مشکل این پروژه‌ها تشکیل شده تا شاهد راه‌اندازی هرچه سریع‌تر اینگونه واحدها باشیم.

کاهش هفت درصدی بارش‌ها در سال آبی جاری



وضعیت بارش های کل کشور در آخرین ماه سال آبی جاری نسبت به مدت مشابه در سال آبی گذشته با کاهش هفت درصدی روبرو شده است. براساس تازه‌ترین گزارش شرکت مدیریت منابع آب ایران که مورد بررسی خبرنگار اقتصادی ایرنا قرار گرفته، میزان بارش‌های کل کشور از ابتدای سال آبی جاری تا هفتم شهریورماه به رقم ۳۱۶.۷میلیمتر رسیده است.

میزان بارش‌های کل کشور پارسال و در همین بازه زمانی ۳۳۳.۹میلیمتر بود که از کاهش ۷درصدی بارش های امسال حکایت دارد. وضعیت بارش‌های امسال درعین حال نسبت به دوره میانگین ۵۱ ساله اخیر رشد مثبت ۲۹درصدی را نشان می‌دهد.

سال آبی هرسال از ابتدای مهرماه آغاز و تا پایان شهریورماه ادامه دارد. کاهش هفت درصدی بارش‌ها در چهار حوضه آبریز اصلی کشور رخ داده است اما دو حوضه اصلی آبریز کشور شامل فلات مرکزی و مرزی شرق با رشد بارش همراه بوده است.

وضعیت بارش در حوضه آبریز دریاچه ارومیه با بالاترین میزان کاهش روبرو شده به گونه‌ای که پارسال این حوضه ۴۹۱میلیمتر بارندگی داشت و این در حالی است که امسال تا هفتم شهریورماه ۳۶۵.۷میلیمتر بارندگی را نشان می‌دهد.

تجارت خارجی ایران بیش از ۵ میلیارد دلار؛ صادرت ۳.۵ برابر واردات



سخنگوی گمرک ایران گفت: کارنامه تجارت خارجی کشور در مرداد به ۵ میلیارد و ۳۷ میلیون دلار رسید که از لحاظ وزنی در این ماه، صادرات سه و نیم برابر واردات بوده است. به گزارش ایرنا، سیدروح اله لطیفی در گفت وگویی افزود: مبادلات تجاری ایران با کشورهای خارجی در مرداد به ۹ میلیون و ۸۲۲ هزار تن و ارزش ۵ میلیارد و ۳۷ میلیون دلار رسید که سهم واردات، ۲ میلیون و ۴۱ هزار تن به ارزش ۲ میلیارد و ۸۷۵ میلیون دلار و سهم صادرات نیز ۷ میلیون و ۷۸۱ هزار تن به ارزش ۲ میلیارد و ۱۶۲ میلیون دلار بوده است.

وی به مقاصد صادراتی کالاهای غیرنفتی کشور اشاره کرد و اظهارداشت: چین با ۲ میلیون و ۱۹۵ هزار تن به ارزش ۵۶۶ میلیون دلار، عراق با یک میلیون و ۴۲۰ هزار تن به ارزش ۴۴۱ میلیون دلار، امارات با یک میلیون و ۳۲۴ هزار تن به ارزش ۳۳۸ میلیون دلار، افغانستان با ۵۱۴ هزار تن به ارزش ۱۵۸ میلیون دلار و ترکیه با ۲۲۶ هزار تن به ارزش ۱۰۸ میلیون دلار، پنج مقصد صادراتی کشورمان بودند.

دبیر شورای اطلاع رسانی گمرک یادآور شد: کالاهای صادراتی ایران به این پنج کشور از لحاظ وزنی ۷۳ درصد و از لحاظ ارزش بیش از ۷۴ درصد از صادرات ما را به خود اختصاص داده‌اند.

سرمقاله

اصلاح نظام مالیاتی نباید به تورم مجدد بیانجامد

شبیب جویجری

اخیراً فرهاد دژپسند وزیر امور اقتصاد و دارایی در یک برنامه تلویزیونی اعلام کرد که تا مهر ماه آینده اصلاحیه نظام مالیاتی برای تصویب به مجلس ارائه خواهد شد. به علاوه وزیر یاد شده در همین برنامه به نکته ای اشاره نمود که در حقیقت شاه بیت تغییر در نظام مالیاتی در آینده ممکن است ،باشد.

وی تاکید نمود که ما قصد داریم بودجه کشور را با تغییر از محور «نفت» به سمت محور «مالیات» سوق دهیم. در اینکه می بایستی برای اداره کشور از مالیات به عنوان یک محور مهم نام برد، جای تردیدی نیست اما در شرایط تحریم اقتصادی که تامین درآمد نفت برای کشور بسیار مشکل شده است نمی‌توان به یکباره این شوک را به سمت مالیات از مردم سوق داد به گونه ای که آنها به سرعت با حضور مقوله مالیات آن هم به شکل سنگین در سفره خود مواجه شوند.

باید توجه داشت که شوک های اقتصادی که با سفره توده های پایین دست جامعه سر و کار داشته باشد می تواند تبعات اجتماعی و فرهنگی گسترده‌ای به دنبال خود بیاورد. به گونه ای که اگر توجیهات لازم و اقناع عمومی به اندازه کافی صورت نگیرد چه بسا ممکن است با عکس العمل های توده های پایین دست جامعه نیز برخورد نماید و صحنه های تاسف باری نظیر آنچه در بنزین سه هزار تومانی مشاهده کردیم بار دیگر تکرار گردد.

برنامه ریزان کشور به ویژه دولتمردان بایستی با در نظر گرفتن حساسیت های اجتماعی و فرهنگی و از بین رفتن مشاغل گوناگون به ویژه در شرایط کرونایی لایحه‌ای را به مجلس بیاورند که با واقعیت های جامعه همخوانی داشته باشد و بتوان بدون تبعات منفی آنرا به اجرا درآورد و در این صورت ممکن است رضایت مردمی را خواهد داشت هر چند که در این مسیر مجلس شورای اسلامی نیز بایستی با نگرشی واقع بینانه لایحه پیشنهادی دولت را بررسی نماید. نمی‌توان صرف جایگزینی مالیات به جای نفت انتظار داشت اثرات تحریم اقتصادی و کاهش بودجه دولت و درآمدهای ناشی از نفت را بر دوش توده های فرودست جامعه قرار داد. یقیناً اصلاح نظام مالیاتی می بایستی با شناسایی درآمدهای هنگفت مورد ارزیابی قرار گیرد و انباشت ثروت هایی که ظرف سال های گذشته به صورت رانت در مسیرهای مختلف اقتصادی باعث به وجود آمدن طبقات ثروتمند شده ، در تیررس اصلاح نظام مالیاتی قرار گیرند.

در مسیر تنظیم لایحه اصلاح نظام مالیاتی مهمترین فاکتور برخورداری از آمار و ارقام منطقی و واقع بینانه و اطلاعات درست از کف جامعه خواهد بود. اصلاح نظام مالیاتی نباید جهت خود را متوجه مشاغل ضعیف قرار دهد به ویژه باید توجه داشت که دولت نه تنها در یک سال گذشته در تحقق مشاغل جدید توفیقی نداشته بلکه بسیاری از مشاغل به واسطه شرایط ناشی از شیوع بیماری کرونا موقعیت خود را از دست داده انداز سوی دیگر نکته اساسی که می بایستی در مسیر تنظیم لایحه مالیاتی به آن با دقت زیادی نگریسته شود این است که اگر مالیات به گونه‌ای واقع بینانه تعیین نگردد یقیناً بخش زیادی از این مالیات از طریق «تورم » بر روی کالاهای اساسی مردم خود را نشان خواهد داد و چنین پروسه‌ای موجبات نارضایتی بیشتر جامعه را به وجود می آورد.

در این راستا مرکز پژوهش های مجلس شورای اسلامی می تواند نقشی تعیین کننده در تطبیق لایحه ارائه شده از سوی دولت با واقعیت های جامعه داشته باشد. بنابراین امیدواریم نمایندگان جدید مجلس شورای اسلامی با درک واقع بینانه ای از درآمدهای مردم و شرایط عمومی و نیازهای دولت نسبت به تنظیم اصلاحیه نظام مالیاتی اقدامی بهنگام از خود بروز دهند.

اطلاعات موجودی، تولید و فروش باید در سامانه جامع تجارت ثبت شوند

طبق تاکید مدیر پروژه رصد سیستمی فولاد مبنی بر تنظیم بازار محصولات فولادی، مدیریت عرضه و تقاضای محصولات فولادی از طریق ایجاد شفافیت در کل زنجیره تامین محصولات در دستور کار ویژه وزارت صنعت، معدن و تجارت است.

به گزارش ایسنا، براین اساس مرتضی احمدی اظهار کرد: با توجه به حساسیت ویژه دولت و نهادهای نظارتی بر روی قیمت محصولات میانی و نهایی فولاد، گاها شاهد این هستیم که برخی تولیدکنندگان، محصول خود را خارج از بورس و با قیمت‌های بالا عرضه کرده و منجر به افزایش قیمت‌ها می‌شوند. ضمن اینکه به دلیل انتظار تورمی در کشور، بخش‌های پایین دست این صنعت، بیش از نیاز واقعی متقاضی خرید هستند و بعضا اشخاص غیر تولیدکننده هم به نام تولیدکنندگان و صرفا جهت بهره‌برداری از اختلاف قیمت بازار و بورس، در بازار تقاضای غیر واقعی ایجاد می کنند که این وضوع نیز موجب تشدید بحران در بازار می‌شود. مدیر پروژه رصد سیستمی فولاد تصریح کرد: از این روی و براساس مصوبات کارگروه تنظیم بازار که بخشی از آن توسط معاونت بازرگانی و بخش دیگر آن که مربوط به تقاضای ورق‌های فولادی است و توسط معاونت صنایع لحاظ شده است، کلیه عرضه محصولات می‌بایست در بورس انجام شود و همه اعضای زنجیره تامین مکلفند اطلاعات موجودی، تولید و فروش خود را در سامانه جامع تجارت ثبت کنند؛ در این موضوع هیچ استثنایی وجود نخواهد داشت.

تحولات واردات و ترخیص کالاهای اساسی



بعد از رایزنی‌ها و توافق های صورت گرفته در راستای تسهیل ترخیص کالاهای اساسی، طی پنج ماه اول سال جاری حدود ۱۰ میلیون تن کالای اساسی و ضروری ترخیص شده که این یک رکورد محسوب می‌شود.

به گزارش ایسنا، در ماه‌های گذشته گزارش گمرک نشان داد که حدود ۶ میلیارد دلار کالا اساسی و تولیدی در گمرک‌ها وجود دارد که ۳.۵ تا ۴ میلیون تن آن را کالاهای اساسی تشکیل داده که به دلایل مختلف ترخیص آنها با مشکلات و موانعی مواجهه بوده است.

بعد از اعلام موانع پیشروی ترخیص کالاهای اساسی و پیشنهاداتی برای رفع آن در قالب گزارشی از سوی گمرک ایران به رئیس جمهور و موافقت با کلیات آن، طی جلساتی بین دستگاه های زیربط دستورالعمل‌های مربوط به تسهیل ترخیص کالاهای اساسی اجرایی و به تدریج بخشی از این کالاها در مرحله ترخیص قرار گرفتند.

یکی از مسائل مربوط به ترخیص کالاها مشکلات ارزی و دریافت اعلامیه تامین ارز بود چرا که بخش زیادی از این کالاها در صف ترخیص ارز قرار داشتند و تا هنگامی که اعلامیه تامین ارز آنها دریافت نمی‌شد امکان ترخیص از سوی گمرک وجود نداشت، از این رو طی مصوبه‌ای قرار بر این شد تا تمامی کالاهای اساسی به محض دریافت مجوز و اعلامیه تامین ارز به صورت اعتباری امکان ترخیص فوری داشته باشند. در عین حال که در رابطه با کالاهای غیر اساسی نیز به تشخیص وزارت صمت ترخیص فوری صورت بگیرد.

بعد از آن هم در رابطه با پنج قلم کالای اساسی به میزان ۲.۵ میلیون تن تصمیم دیگری گرفته شد؛ به طوری که کالاهای ذرت، دانه‌های روغنی، سویا، جو و روغن خام بدون دریافت اعلامیه تامین ارز و کد رهگیری از بانک امکان ترخیص فوری پیدا کردند.

بعد از اقدامات صورت گرفته تازه ترین گزارش اورنقی -معاون فنی گمرک ایران- نشان می‌دهد که در پنج ماه اول امسال بیش از ۱۰ میلیون تن کالای اساسی و ضروری از گمرکات ترخیص شده است مه ارزش این میزان از کالای ترخیص شده حدود ۴.۷ میلیارد دلار بوده است که در مقایسه با سال گذشته یک رکورد محسوب می‌شود.

اما در موردکالاهای تولیدی و غیر اساسی با وجود پیگیری های صورت گرفته هنوز ترخیص فوری آنها صورت نگرفته و احتمالا بارتوافق بین دستگاه ها و رفع موانع این کالا ها نیز امکان ترخیص سریع پیدا کنند.

این در حالی است که آمار نشان می دهد که کالاهای غیر اساسی غیرکانتینری دارای وزنی معادل سه میلیون و ۴۰۰ هزار تن بوده و اکثر آنها مواد اولیه مربوط به خطوط تولیدی، ماشین آلات و تجهیزات مربوط به پروژه ها و اقلام واسطه ای تولید و یا سرمایه ای هستند.

پیشنهادی برای تامین مالی پروژه‌های ملی در بورس

رئیس کمیسیون اقتصادی مجلس با بیان اینکه نقدینگی بورس را می‌توان در پروژه‌های ملی استفاده کرد، گفت: با تشکیل شرکت سهامی عام «توسعه پروژه» نسبت به تامین مالی پروژه‌ها و همچنین عرضه سهام این شرکت ها در بازار سرمایه اقدام شود. «محمدرضا پورابراهیمی» در گفت و گو با ایرنا با بیان اینکه این روزها بازار ثانویه به شکل مطلوبی در مسیر توسعه قرار داد، افزود: با توجه به اینکه بازار ثانویه عاملی مهم در شکل‌گیری بازار اولیه و عملیاتی شدن پروژه‌ها است، بنابراین این بازار ایفا کننده نقش مهم و حیاتی در اقتصاد کشور محسوب می‌شود.

رئیس کمیسیون اقتصادی مجلس روند کنونی توسعه بازار ثانویه را یک مشکل اساسی برای بازار سرمایه برشمرد و گفت: اکنون این بازار از حالت بازار سرمایه گذشته است چراکه یک شرکت نه یکبار بلکه بیش از سه بار در بورس عرضه می‌شود به این ترتیب که یک شرکت یک بار خودش در بورس پذیرش می‌شود، یکبار با هلدینگ بالادستی خود (برای دومین بار) عرضه شده و دفعه سوم هم توسط شرکت مادر تخصصی روانه بازار می‌شود که چنین روندی نمی‌تواند کمک کننده به کشور و اقتصاد باشد.

وی افزود: عمدتا این شرکت‌ها قبلا یکبار وارد بورس شده و تجهیز منابع کرده‌اند و اگر ۱۰ بار دیگر هم وارد بازار شوند تنها در افراد سهام‌دار آن‌ها تغییراتی رخ خواهد داد. پورابراهیمی تصریح کرد: آنچه مسلم است این مشکل باید حل شود و راهکار آن ایجاد شرکت سهامی عامی است تا از طریق آن بتوانیم پروژه‌ها را با رویکرد بازار اولیه از طریق بازار ثانویه تامین مالی کنیم.

رئیس کمیسیون اقتصادی مجلس وجود چنین نهاد و شرکتی را در بازار سرمایه یک خلا جدی اعلام کرد و گفت: اکنون منابع زیادی به سمت بازار سرمایه آمده و حجم آن روزانه بیش از هزار میلیارد تومان برآورد می‌شود این بدان معنی است که درصد بالایی



از منابع را می‌توان در اقتصاد ملی و برای پروژه‌های ملی استفاده کرد.

پورابراهیمی پروژه‌های موجود در حوزه بالادستی نفت، گاز، پتروشیمی، پالایشگاهی و همچنین حوزه معادن و صنایع را مدنظر قرار داد و افزود: این حجم نقدینگی می‌تواند امکان اجرایی شدن پروژه‌های در این بخش را مهیا کند و برای این مساله بهترین راهکار آن است که دولت، نهادهای دولتی یا غیردولتی و خصوصی، آنها در قالب تاسیس شرکت سهامی عام تعریف کنند. وی تصریح کرد: بهتر است فرآیند فعالیت این شرکت‌ها بدین صورت باشد که از همان روز اول پذیره‌نویسی این پروژه‌ها، تعریف و پیرو آن دولت یا بخش غیر دولتی و خصوصی امکانات، تجهیزات و منابع خود را بیاورند تا قیمت‌گذاری منطقی انجام و بلافاصله بعد از عرضه سهام آنها در بازار ثانویه، فرآیند معاملات آنها در قالب پذیرش در فرابورس عملیاتی شود.

پورابراهیمی افزود: شرکت سهامی عام توسعه پروژه می‌تواند به تجهیزمنابع و جلوگیری از روند غیر طبیعی افزایش حجم نقدینگی و آثار و تبعات آن در اقتصاد کشور کمک کند و از همه مهمتر منجر به اجرای پروژه‌های اقتصادی کشور شود که نتیجه آن اشتغال‌زایی و تولید خواهد بود.

به گفته رئیس کمیسیون اقتصادی مجلس اگر حجم منابع بازار سرمایه با اقتصاد واقعی گره نخورد تبعات آن به مراتب وحشتناک‌تر از عدم توسعه بازار سرمایه خواهد بود و این موضوع به عنوان دغدغه اصلی ما محسوب می‌شود، زیرا هر روز بازار سرمایه بزرگ‌تر شده و ارزش بازار آن بیشتر خواهد شد اما نکته مهم آن است که درصد بسیار کمی از این منابع به عملیات واقعی اقتصاد منجر شده است. وی با بیان اینکه این روند باید معکوس شود به این ترتیب که ۹۰ درصد این منابع باید در بازار اولیه و در جهت تولید هدایت شود، گفت: در سالی که به عنوان سال «جهش تولید» از سوی مقام معظم رهبری نام گرفته است بهترین اقدام آن است که با تشکیل شرکت سهام عام توسعه پروژه نسبت به تامین مالی پروژه‌ها و همچنین عرضه سهام این شرکت ها در بازار سرمایه اقدام شود.

پورابراهیمی شکل‌گیری این نهادها را گامی در جهت جذب منابع برای ظرفیت‌های اقتصادی کشور و همچنین هدایت نقدینگی به پروژه‌های کشور برشمرد و تصریح کرد: در شرایطی که استقبال مردم از بازار سرمایه قابل توجه است چنین اقدامی می‌تواند منجر به جهش در اقتصاد ملی و افزایش ثروت مردم شود.

فعالیت بیش از ۱۰ هزار تعاونی زنان در کشور

معاون وزیر تعاون، کار و رفاه اجتماعی از فعالیت بیش از ۱۰ هزار تعاونی زنان با اشتغالزایی ۱۲۰ هزار نفر خبر داد و راه اندازی مراکز نوآوری بخش تعاون را موجب افزایش بهره وری تعاونی ها دانست. محمد جعفر کبیری در گفت وگو با ایسنا، از تاسیس مراکز نوآوری در بخش تعاون به عنوان یکی از اقدامات مهم وزارت تعاون در جهت ارتقای بهره وری تعاونی ها نام برد و گفت: یکی از برنامه های وزارت تعاون راه اندازی مراکز نوآوری تعاون است که با همراهی و حمایت معاونت علمی و فناوری ریاست جمهوری و با هدف افزایش بهره وری و شفافیت در تعاونی ها و ایجاد و توسعه تعاونی های نوآور دنبال می کنیم.

افزایش بهره وری تعاونی ها با سامانه جامع بخش تعاون

وی ایجاد سامانه جامع هوشمند بخش تعاون را از جمله اقدامات بهره‌ورانه بخش تعاون برشمرد و گفت: این سامانه در واقع پنجره واحد خدمات بخش تعاون است که امکان نظارت مستقیم و مستمر اعضا بر فعالیت و عملکرد اعضای هیات مدیره و مدیران عامل را به وجود می آورد.

فعالیت ۱۰ هزار تعاونی زنان با اشتغالزایی ۱۲۰ هزار نفر

معاون امور تعاونی های وزارت تعاون، با تاکید بر نقش موثر تعاونی های زنان در توسعه اقتصادی و اجتماعی گفت: در حال حاضر بیش از ۱۰ هزار و ۲۶۰ تعاونی زنان با اشتغالزایی ۱۲۰ هزار نفر در کشور مشغول فعالیت هستند که این تعداد تعاونی، حدود ۱۱۹ هزار نفر عضو را شامل می شوند.

کبیری، حمایت از تشکیل و توسعه تعاونی های زنان و حمایت از اقشار آسیب پذیر، زنان سرپرست خانوار و توان یابان را از دیگر اقدامات وزارت تعاون برشمرد.

ایجاد بیش از ۱۰ هزار شغل در طرح روستاتعاون

وی در پایان به تشکیل تعاونی توسعه و عمران شهرستانی در ۲۷ استان کشور اشاره کرد و گفت: در بحث توسعه تعاونی‌های روستایی، وزارت تعاون طرح روستا تعاون را با حمایت از ۸۵۸ تعاونی در دستور کار قرار داده که تاکنون بیش از ۱۰ هزار و ۴۰۰ شغل ایجاد کرده است.

به گزارش ایسنا، پیش از این ۱۰۳ تعاونی توسعه و عمران شهرستانی با عضویت ۱۰۰ هزار نفر در کشور تشکیل شده بود.



خبر

کاهش صادرات معدنی با هدف جلوگیری از خام‌فروشی

براساس خلاصه دستاوردهای شاخص هفت ساله دولت تدبیر و امید در حوزه صنعت و معدن، همزمان با هفته دولت اعلام شده است که وزن صادرات کالاهای غیرنفتی در سه ماهه ابتدایی سال جاری، افزایش ۲۱.۹ میلیون تنی داشته است و این در حالی است که در کاهش صادرات در بخش معدن، با هدف جلوگیری از خام‌فروشی مواد با ارزش معدنی در دستور کار دولت تدبیر و امید بوده است.

به گزارش ایسنا، طبق آمار، وزن صادرات در سال ۱۳۵۷ و در ابتدای انقلاب ۳.۸ میلیون تن بوده که در سال ۱۳۹۲ و در ابتدای دولت یازدهم به ۹۳.۹ میلیون تن افزایش یافت. همچنین وزن صادرات در سه ماهه اول سال ۱۳۹۲ حدود ۱۹.۶ میلیون تن بوده که در سه ماهه اول سال جاری به ۲۱.۹ میلیون تن رسیده است. ارزش صادرات نیز در سال ۱۳۵۷ و در ابتدای انقلاب، نیم میلیارد دلار بود که در سال ۱۳۹۲ و در ابتدای دولت یازدهم به ۴۱.۸ میلیارد دلار رسید. در سه ماهه ابتدایی سال ۱۳۹۲ بیشترین ارزش صادرات غیرنفتی به تفکیک بخش مربوط به صنعت بوده است و معدن و کشاورزی در رده های بعدی قرار داشته‌اند.

شناسایی و پیگیری قضایی سایت‌های جعلی پرداخت مالیات

مدیرکل دفتر مرکزی حراست سازمان امور مالیاتی کشور، از شناسایی، تشکیل پرونده و پیگیری قضایی سایت‌های جعلی پرداخت مالیات خبر داد.

به گزارش ایلنا، اسلامی بیان کرد: اخیرا برخی افراد و وب سایت ها با هدف فیشینگ و کلاهبرداری از مشتریان وب سایت های معتبر داخلی همچون دیوار، شیپور و غیره، پس از ثبت آگهی و پرداخت هزینه جهت ارتقای نوع نمایش آگهی به منظور تسریع در فروش، با دستیابی به تلفن انتشار دهنده آگهی و ارسال پیامکی به همراه لوگو و نام وب سایت به وی، اعلام می دارند که در صورت عدم پرداخت مبلغی تحت عنوان مالیات، آگهی ثبت شده از روی وب سایت مذکور حذف خواهد گردید.

وی اضافه کرد: همچنین در برخی موارد، این وب سایت های جعلی، با عناوینی همچون پرداخت مالیات، افراد را به سایت های مختلف با هدف کلاهبرداری هدایت نموده و پس از به دست آوردن اطلاعات حساب آنها، مبلغی را تحت عنوان مالیات از حساب افراد کسر می نمایند.

مدیرکل دفتر مرکزی حراست سازمان امور مالیاتی کشور، تاکید کرد: با توجه به ضرورت جلوگیری و مقابله با اقدامات متقلبانه که با سوء استفاده از نام نظام مالیاتی صورت می گیرد، پیگیری قضایی این جرایم در دستور کار قرار گرفته است.

صادرات به عراق در حال افزایش است

عضو هیات مدیره اتاق مشترک ایران و عراق با بیان اینکه صادرات به عراق در حال افزایش است گفت: روزانه حدود ۳ هزار کامیون حمل بار کالاهای صادراتی ایران را به عراق منتقل می کند.

سید حمید حسینی در گفت وگو با فارس با اشاره به آمار صادرات به عراق، گفت: در ۵ ماهه ابتدای امسال ۲ میلیارد و ۴۰۶ میلیون دلار کالا به عراق صادر شده که نشان می دهد صادرات کالا به عراق در هر ماه به طور متوسط حدود ۵۰۰ میلیون دلار بوده است. عضو هیات مدیره اتاق مشترک ایران و عراق با بیان اینکه ارزش صادرات در ۴ ماهه ابتدای امسال به عراق یک میلیارد و ۹۴۰ میلیون دلار بود، افزود: صادرات ایران به عراق در مرداد ماه حدود ۵۰۰ میلیون دلار بوده که مقایسه این رقم با میزان صادرات ایران در ماه های ابتدای سال که رقمی حدود ۳۵۰ میلیون دلار بود حاکی از آن است که وضعیت صادرات به این کشور نسبت به اوایل سال در حال بهتر شدن است.

وی افزود: البته متوسط ماهانه صادرات به عراق در سال گذشته حدود ۷۵۰ میلیون دلار بود که از متوسط صادرات ۵۰۰ میلیون دلار در سال جاری رقم بیشتری است. حسینی با اشاره به بازگشایی تمام مرزها اظهار داشت: روزانه حدود ۳ هزار کامیون حمل بار به عراق کالاهای صادراتی ایران را به عراق منتقل می کند و بر این اساس صادرات به این کشور با تمام ظرفیت جریان دارد.

کشت شلتوک در بیش از ۲۳ هزار هکتار زمین کشاورزی شوش

مدیر جهاد کشاورزی شوش گفت: ۲۳ هزار و ۱۰۰ هکتار از زمین‌های کشاورزی این شهرستان به کشت شلتوک اختصاص یافت. علیرضا ملک‌زاده در گفت و گو با ایرنا افزود: پیش‌بینی می‌شود از هر هکتار سه هزار و ۵۰۰ کیلوگرم و درمجموع حدود ۸۰ هزار تن شلتوک از سطح زیر کشت شلتوک در شهرستان شوش برداشت شود. وی رقم کشت شده غالب در شهرستان شوش را نجفی عنوان و بیان کرد: کشت برنج در این شهرستان با استقبال کشاورزان مواجه شده است. مدیر جهاد کشاورزی شوش گفت: بیشترین سطح کشت شلتوک در بخش شاوور است. شهرستان شوش بیش از ۱۲۰ هزار هکتار زمین کشاورزی آبی دارد که بدلیل آب وهوا و خاک حاصلخیز، بیش از ۴۰ نوع محصول کشاورزی درآن کشت می‌شود.

خبر

افزون‌بر ۹۶۹ میلیارد ریال طرح کشاورزی در سیستان و بلوچستان افتتاح شد

رییس سازمان جهاد کشاورزی سیستان و بلوچستان گفت: ۲۰۸طرح بخش کشاورزی این استان با اعتبار ۹۶۹میلیارد و ۱۸۷میلیون ریال به مناسبت هفته دولت به بهره‌برداری رسید.

محمدعلی نیکبخت در گفت‌وگو با ایرنا اظهارداشت:۲۳پروژه بهبود تولیدات دامی، ۲۷پروژه بهبود تولیدات گیاهی، ۱۱۷ پروژه آب و خاک و امور فنی مهندسی، ۲۴ پروژه امور عشایری، پنج طرح منابع طبیعی و آبخیزداری، ۱۱ طرح شیلات آب‌های داخلی و یک پروژه شیلات آب‌های آزاد طرح‌های افتتاح شده بخش کشاورزی سیستان و بلوچستان را تشکیل می‌دهند. وی ادامه داد: با افتتاح این طرح‌ها برای ۲ هزار و ۵۹۲ نفر شغل دائم و حدود ۴۲ هزار نفر نیز در سیستان و بلوچستان شغل موقت ایجاد شد.

رییس سازمان جهاد کشاورزی سیستان و بلوچستان اجرای ۶۰۰ هکتار سیستم‌های نوین آبیاری، مرمت و بازسازی ۲۳رشته قنات، حفر و تجهیز ۴۰ حلقه چاهک کشاورزی، راه‌اندازی واحدهای پرورش گاو شیری، شترمرغ، اصلاح و نوسازی باغات میوه‌های گرمسیری و ساخت اسکله موج شکن بندر صیادی تنگ از دیگر طرح های افتتاح شده هفته دولت در استان بوده است.

۹۵ درصد واحدهای اقامتی کردستان بخاطر کرونا آسیب دیدند

معاون گردشگری اداره کل میراث فرهنگی، گردشگری و صنایع دستی کردستان گفت: ۹۵ درصد واحدهای اقامتی بخش گردشگری استان در بازه زمانی فروردین تا تیر امسال بدلیل شیوع کرونا، آسیب دیده و متضرر شدند.

حمید اسکندری در گفت و گو با ایرنا اظهار داشت: این واحدها در ۱۵ تا ۲۰ روز اخیر که فعالیت‌های گردشگری با رعایت پروتکل‌های بهداشتی و ضوابط مشخص آغاز شده شرایط بهتری نسبت به چند ماه اخیر پیدا کرده‌اند.وی در رابطه با وضعیت اقامتگاه‌های بومگردی یادآور شد: ضررد‌هی اقامتگاه‌های بومگردی قابل بررسی نیست چون بیشتر این آنها به تازگی ایجاد شده و نمی‌توان درآمدشان را با سال‌های گذشته مقایسه کرد. اسکندری با اشاره به اینکه تعطیلی موقت در اقامتگاه‌های دیگر استان داشته‌ایم اما تعطیلی دایم و ورشکسته شدن در این واحدها گزارش نشده است، افزود: چهار دفتر خدمات مسافرتی در استان درخواست دادند برای چهار ماه تعطیل شوند و در صورت بهبود شرایط فعالیت‌شان را از سر گیرند.

شاخص اجرای طرح هادی ملایر به ۵۸ درصد افزایش یافت

مدیر بنیاد مسکن انقلاب اسلامی ملایر گفت: طی چهار سال گذشته شاخص اجرای طرح هادی و بهسازی در این شهرستان از ۲۵ درصد به ۵۸ درصد افزایش یافت که نسبت به سال‌های گذشته ۳۳ درصد رشد داشته است. داود سوری در گفت و گو با ایرنا اظهار داشت: از چهار سال گذشته تاکنون با استفاده از اعتبارات استانی، ملی و حوادث در ۱۱۷ روستای این شهرستان طرح هادی اجرا شده است.

وی افزود: این در حالیست که تا سال ۹۵ طرح هادی همچون جدول‌گذاری، زیرسازی و آسفالت در ۴۵ روستای ملایر اجرا شده بود. مدیر بنیاد مسکن انقلاب اسلامی ملایر بیان کرد: از ۱۱۷ روستا حدود ۱۴ روستا عملیات خاکی در آنها اجرا شد و جدول‌گذاری، زیرسازی و آسفالت نیز در ۱۰۳ روستا به اتمام رسیده است. سوری ادامه داد: از ۱۰۳ روستا تاکنون مرحله نخست طرح هادی در ۸۰ روستا به بهره‌برداری رسیده و آسفالت ۲۳ روستا نیز به صورت نیمه‌کاره است و نیاز به جذب اعتبار برای اجرای آسفالت و تکمیل مرحله نخست بهسازی دارند.

۱۲ فروشگاه توزیع ارزاق در مسیر ایلراه کوچ پاییزی عشایر چهارمحال و بختیاری مستقر شد

مدیرکل امور عشایر چهارمحال و بختیاری گفت: با توجه به در پیش بودن زمان تقویم کوچ پاییزی عشایر، امسال ۱۲ فروشگاه توزیع ارزاق از سوی اتحادیه عشایری در مسیر ایلراه مکان‌یابی، مستقر و تجهیز شده است. یحیی حسین‌پور در گفت و گو با ایرنا اظهار داشت:این فروشگاه‌های بین راهی در مسیر حرکت عشایر از چهارمحال و بختیاری به سمت خوزستان مستقر شده است و علاوه بر توزیع کالای مایحتاج، سهمیه آرد خانه‌پزی و سیلندرگاز عشایر در حال کوچ را نیز تامین می‌کنند. وی گفت:بیش از هشت هزار سیلندرگاز مایع به منظور جلوگیری از بوته‌کنی و تامین سوخت مورد نیاز برای پخت و پذر خانوارهای عشایر کوچرو از سوی اتحادیه‌ها تامین شده است و سهمیه آرد عشایر کوچ‌رو نیز توسط اتحادیه عشایر تامین و در زمان استقرار عشایر در مناطق گرمسیری بین این آنان توزیع خواهد شد. مدیرکل امور عشایر چهارمحال و بختیاری به تامین و پرداخت ۳۰۰ میلیارد ریال تسهیلات ارزان قیمت به منظور حمایت از عشایر کوچروی این استان در سال جاری اشاره کرد و گفت: این میزان تسهیلات به منظور حمایت از زنجیره تولید گوشت قرمز و رفع مشکلات معیشتی عشایر پرداخت می‌شود.

رییس سازمان صنعت، معدن و تجارت همدان:

احداث نخستین واحد فروسیلیس ۲۰ هزار تنی کشور در همدان



رییس سازمان صنعت، معدن و تجارت همدان از احداث نخستین واحد صنعتی فروسیلیس کشور با ظرفیت ۲۰ هزار تن تولید در این استان خبر داد و گفت: این واحد با سرمایه ۲۴۰ میلیارد تومانی ارزش افزوده فراوانی به سنگ معدنی سیلیس این منطقه می‌دهد.

حمیدرضا متین در گفت و گوی اختصاصی با ایرنا اظهار داشت: طرح توسعه واحد صنعتی فروسیلیس آذرخش اجرا شده و آماده بهره برداری در سال جاری است.

وی اضافه کرد: این واحد صنعتی دو سال پیش با حضور معاون اول رییس جمهوری با ظرفیت ۱۲ هزار تن در شهرک صنعتی جوکار بهره‌برداری شد و امسال با سرمایه گذاری جدید ظرفیت این واحد به ۳۲ هزار تن در سال رسید که در کشور طرحی بی‌نظیر محسوب می‌شود.

رییس سازمان صنعت، معدن و تجارت همدان گفت: طرح توسعه فروسیلیس آذرخش با ۲۴۰ میلیارد تومان سرمایه گذاری اجرا شده که تنها ۴۰ میلیارد تومان از طریق حمایت دولت و تسهیلات بانکی فراهم شده‌است.

به گفته متین همدان در عرصه ذخیره و استخراج سنگ سیلیس بسیار غنی است و احداث اینگونه صنایع فرآوری ارزش افزوده بی‌شماری نصیب استان کرده و از خام فروشی معادن نیز جلوگیری می‌شود.

وی خاطرنشان کرد: با وجود تحریم و شرایط نامطلوب اقتصادی شاهد رشد سرمایه گذاری در بخش صنعت و معدن استان همدان هستیم که نوید رونق اشتغال و تولید را به مردم این منطقه می‌دهد.

رییس سازمان صنعت، معدن و تجارت همدان به احیای معادن راکد استان اشاره کرد و افزود: این موضوع از اولویتهای دولت محسوب شده و به زودی با واگذاری اختیار به شورای معادن استان بسیاری از مشکلات و گرفتاری‌های معدن‌ها و صنایع معدنی با شتاب بیشتر و بدون معطلی به ریاست استاندار همدان رسیدگی می‌شود.

متین محدودیت فصلی را از مشکلات معادن استان برشمرد و گفت: با آغاز بارش‌های پاییزی فعالیت معادن همدان به ویژه سنگهای تزئینی کاهش می‌یابد اما معادن شن و ماسه با ظرفیت کمتری در این فصل به فعالیت خود ادامه می‌دهند.

وی تاکید کرد: معادن جزو سرمایه‌های کشور محسوب شده و بنابر تاکید رییس جمهوری استفاده از تمام ظرفیتهای موجود و بازگشت معادن راکد به چرخه تولید در دستور کار مسوولان استان قرار گرفته است.

آهن، سرب آندالوزیت، سیلیمانیت، فلدسپات، سیلیس، گارنت، دولومیت، انواع سنگ آهک، مرمریت، تراورتن، گابرو، گرانیت خاکستری، هورنفلس، کروندم، رزکوارتز، بنتونیت، پامیس، گچ، مارن، شیل، خاک صنعتی، چینی، کیانیت، پگماتیک، میکا، آرن گرانیتی، خاک رس، مس، گرانیت سبز، تالک شیست و کردیریت انواع مواد معدنی استان همدان به شمار می روند.

همدان حدود ۲ میلیارد تن از ذخیره ۶۰ میلیارد تنی اکتشاف شده کشور را داراست و ۳۲۴ واحد صنعتی معدنی در این استان مستقر است.

رئیس دانشگاه شیراز:

در ماه های آینده خبر های خوشی در زمینه تهیه واکسن کرونا خواهیم داد

دکتر حمید نادگران رئیس دانشگاه شیراز در نشست خبری که به صورت مجازی برگزار شد ابراز امیدواری کرد در ماه‌های آینده خبرهای خوبی در زمینه تهیه واکسن در استان فارس به اطلاع مردم برسد.رئیس دانشگاه شیراز ضمن اشاره به قراردادهای دانشگاه شیراز با بیان اینکه تفاهم نامه‌های بین المللی افزایش ۳۴۰ درصدی داشته است، گفت: در زمینه قراردادهای پژوهشی ۱۰ درصد رشد داشتیم و در زمینه قراردادهای خارجی افزایش ۴۰۰ درصدی داشتیم.

وی با بیان اینکه دانشگاه شیراز در زمینه مگاپروژه های نفتی علیرغم همه گیری کرونا موفق به عقد ۶ تفاهم نامه شده است، افزود: کل مبلغ قراردادهای ما از ۸ میلیارد تومان به ۳۳ میلیارد تومان افزایش یافته که بسیار رشد قابل ملاحظه ایست. در حوزه دیگر قراردادها با توجه به قرنطینه خانگی و عدم تردد در محیط دانشگاه قدری افت داشتیم اما پس از قرنطینه این افت هم جبران شد و در این زمینه وضعیت خوبی داریم و در زمینه اکتشافات ۱۲ طرح داریم و در زمینه اختراعات و ابداعات ثبت شده جهانی ۱۶ مورد داریم.نادگران از ارتقا رتبه دانشگاه شیراز خبر داد و در یک نظام رتبه بندی بین ۶۰۰ تا ۷۰۰ دانشگاه جهانی قرار داریم و در نظام رتبه بندی دیگری که شاخص‌های متفاوتی دارد بین ۳۰۰ تا ۴۰۰ مرکز علمی قرار گرفته‌ایم.

۲۵ میلیارد تومان در ۲ فاز به تجهیزات «هایتک» ظرف ۲ سال گذشته افزوده شد

وی با بیان اینکه در زمینه تجهیزات آزمایشگاه مرکزی نزدیک ۲۵ میلیارد تومان در ۲ فاز به تجهیزات «هایتک» ظرف ۲ سال گذشته افزوده شد، افزود: در حوزه ایجاد پردیس نوآوری و فناوری با همکاری پارک علم و فناوری توانستیم تعداد قابل توجهی شرکت دانش بنیان را جای دهی کنیم.نادگران در زمینه شتاب دهنده علوم انسانی اعلام کرد: این شتاب دهنده‌ها با حمایت معاونت ریاست جمهوری در حال انجام است، با این حال بستر مناسب برای برگزاری غیرحضوری کلاس‌های دانشگاه شیراز برای سال تحصیلی جدید را فراهم است و قطعاً تابع دستورالعمل‌های ستاد ملی مبارزه با کرونا خواهیم بود.رئیس دانشگاه شیراز درباره ابتلای دانشجویی از دانشگاه شیراز به ویروس کووید ۱۹، افزود: از ابتدا اجازه ندادیم که دانشجویی به این ویروس مبتلا شود و گزارشی مبنی بر ابتلای دانشجویی به این بیماری دریافت نکردیم.

نادگران درباره هزینه‌های اینترنت و بسته‌های حمایتی دانشگاه شیراز در زمینه استفاده از امکانات مجازی اظهار کرد: پس از راه اندازی آموزش‌های مجازی در دانشگاه‌ها وزارت ارتباطات دستورالعمل‌هایی برای رایگان شدن به اپراتورها داد که استفاده از اینترنت رایگان شد و تعاملات ما با این وزارت به خوبی پیش می‌رود و برای سال جدید هم امید به این همراهی خواهیم داشت.



منصور یزدی زاده به مناسبت هفته دولت تشریح کرد:

اقدامات ذوب آهن اصفهان در مسیر جهش تولید

اصفهان - بهمن راعی

ذوب آهن اصفهان از ابتدای سال جاری اقدامات کمی و کیفی مختلفی در راستای سیاستهای جهش تولید انجام داده است.

منصور یزدی زاده مدیرعامل ذوب آهن اصفهان با گرامیداشت فرارسیدن هفته دولت، در این خصوص گفت : با توجه به این که یکی از چالش های مهم این مجتمع عظیم صنعتی، کمبود مواد اولیه به ویژه سنگ آهن است، لذا این شرکت سیاست ارتقای زنجیره تامین پایدار مواد اولیه را مد نظر قرار داده و در این راستا فعالیت هایی همچون حضور فعال در عرضه مواد معدنی بورس کالا، تملک معادن سنگ آهن و پهنه معدنی، فعالسازی معادن کوچک مقیاس و انعقاد قراردادهای بلند مدت با تامین کنندگان را در اولویت قرار گرفته است .

وی افزود: یکی دیگر از سیاست های ذوب آهن در راستای جهش تولید، افزایش چابکی و بهره وری فرایندهای تولید است که در این خصوص راه اندازی کوره بلند شماره۱ ، احداث کوره های پاتیلی، تکمیل و راه اندازی واحد تولید اکسیژن به روش BOT، بازسازی و اصلاح کنورترهای موجود (LD-Optimized) ، بهره برداری از سیستم گوگرد زدایی و طراحی و تولید انواع محصولات صنعتی و ویژه از جمله تیرآهن بال پهن و صادراتی، کلاف های مارک SAE،میلگردهای صادراتی،نبشی های سایز بالا، آرک معدن، انواع ریل معدن، راه آهن و مترو انجام شده است .



یزدی زاده یکی دیگر از سیاست های این شرکت را بازارسازی و بازاریابی محصولات ویژه عنوان نمود و افزود: در این راستا اقداماتی همچون کاهش وزن سبد محصولات ارایه شده در بورس کالا، پذیرش محصولات جدید در بورس کالا و بازاریابی و فروش محصولات جدید (تیرآهن بال پهن، کلافهای مارک SAE، نبشی های سایز بالا) انجام شده است .

مدیرعامل ذوب آهن، توسعه بومی سازی و ساخت داخل نمودن قطعات و تجهیزات را از دیگر اقدامات ذوب آهن در راستای جهش تولید دانست و گفت: این مجتمع عظیم صنعتی پتانسیل بسیار خوبی برای تحقق جهش تولید در سال جاری دارد که امیدوارم با تامین مواد اولیه این امر محقق شود .

یزدی زاده ،کاهش هزینه های تامین مالی اصلاح ساختار سرمایه شرکت و تهاتر بدهی های بانکی از محل مطالبات تامین اجتماعی از دولت را از دیگر اقدامات این شرکت بر شمرد و فعالیت های صورت گرفته در ذوب آهن اصفهان جهت بهبود فرهنگ سازمانی و تعالی عملکرد را بدین شرح بیان کرد: برگزاری دوره های آموزشی نظام پیشنهادها ، استقرار نرم افزار جامع فرایندهای آموزشی بر مبنای BPMS، برگزاری دوره های فنی مهارتی، طراحی و استقرار نظام ارزیابی عملکرد کارکنان (PEM) و مهندسی مجدد و طراحی ساختار سازمانی شرکت مبتنی بر فرآیندهای سازمان.

خبر

سالانه ۱۵۶ هزار تن شیر در قم تولید می‌شود



رییس سازمان جهاد کشاورزی قم با اشاره به این‌که قم یکی از قطب‌های دامپروری و تولید محصولات دامی کشور است، گفت: در همین رابطه سالانه بیش از ۱۵۶ هزار تن شیر در این استان تولید می‌شود.

عباس پورمیدانی در گفت‌وگو با ایرنا، بیان کرد: تلاش برای ارتقا سطح سلامت مردم با تامین غذای سالم ازجمله اهداف اصلی سازمان جهاد کشاورزی قم در سال جهش تولید است که در همین رابطه با همکاری دامداران استان، شیر سالم و باکیفیت در حجم وسیع تامین و به بازار برای تولید انواع محصولات لبنی و مصرف خوراکی عرضه می‌شود.

وی با اشاره به این‌که بیش از ۲۴ هزار راس گاو شیری در استان وجود دارد، افزود: شیر تولیدشده در دامداری‌های استان بلافاصله در اختیار کارخانه‌های تولیدکننده‌محصولات‌لبنی‌قرارگرفته‌تابرای‌عرضه انواع محصولات مورداستفاده قرار گیرد. وی ادامه داد: محصولات لبنی تولیدشده در قم علاوه بر تامین بازار استان به سایر مناطق کشور نیز صادر می‌شود و به دلیل کیفیت بالا، وضعیت فروش مناسبی دارد.

هزینه کرد ۲۷۵۰ میلیارد ریالی ستاد احیای دریاچه ارومیه در طرح‌های کشاورزی

رییس دفتر استان‌های ستاد احیای دریاچه ارومیه گفت: از آغاز فعالیت این ستاد تاکنون بیش از ۲ هزار و ۷۵۰ میلیارد ریال در حوزه کشاورزی برای مدیریت مصرف آب و کمک به احیای دریاچه ارومیه هزینه شده است. فرهاد سرخوش در گفت و گو با ایرنا با بیان اینکه این مقدار اعتبار در چهار حوزه آب و خاک، زراعت، ترویج و باغبانی هزینه شده است، اظهار داشت: هرچند طرح‌های مهم انتقال آب به دریاچه ارومیه در مراحل پایانی هستند و هنوز به بهره برداری نرسیده‌اند ولی تاثیر سایر اقدامات را می‌توان امروز به وضوح در جان گرفتن دریاچه ارومیه دید. وی با بیان اینکه طبق آمار میزان مصرف آب کشاورزی در حوضه آبریز دریاچه ارومیه ۴۰ درصد کاهش یافته است، گفت: احیای دریاچه ارومیه نیازمند همکاری و همدلی همه‌جانبه است.

وی با قدردانی از روستاییان در حمایت از طرح‌های کشاورزی ستاد احیای دریاچه ارومیه، بیان کرد: این ستاد در کنار احیای نگین آبی آذربایجان در تلاش برای ارتقای وضعیت معیشت کشاورزان است.

رییس دفتر استان‌های ستاد احیای دریاچه ارومیه، توسعه روش‌های نوین آبیاری، انتقال آب با لوله، تهیه کاداستر اراضی و مطالعه و اجرای شبکه فرعی آبیاری و زهکشی را از مهمترین طرح‌های ستاد احیا دانست.

تحویل ۱۲ خودروجدید به بندرشهید رجایی و شروع ساخت یک درمانگاه دربندرلنگه

تحویل ۱۲ دستگاه خودرو سواری جدید به ترمینال‌های عملیاتی شرکت بتا بندر شهید رجایی وآغاز عملیات یک درمانگاه درروستای کنغ بندرلنگه ازمهمترین اخبار کوتاه روز یکشنبه هرمزگان است.

مدیرعامل شرکت توسعه خدمات دریایی و بندری بتا گفت: ۱۲ دستگاه خودرو سواری جدید روز تحویل ترمینال‌های عملیاتی شرکت بتا بندر شهید رجایی شد. مهدی قائم مقامی در هرمزگان روز یکشنبه دراین زمینه گفت: این خودروهای سواری شامل هشت دستگاه پژو ۴۰۵، سه دستگاه سراتو ویک دستگاه پژو پارس برای انجام فعالیت های درون محوطه بندرشهید رجایی است.

وی با اشاره به برنامه‌ریزی‌ها برای تقویت ناوگان خودرویی ترمینال‌های یک و دو کانتینری بندر شهید رجایی در بخش عملیاتی از اختصاص ۳۶ میلیارد ریال اعتبار برای خرید این خودروها خبر داد. وی افزود: با وجود تحریم‌ها هرگز در مسیر رشد و پویایی فعالیت های شرکت بتاء در بندر شهید رجایی بن بستی نمی‌بینیم و پرسنل بخش‌های فنی و عملیاتی شرکت بتاء به عنوان یکی از اپراتورهای اصلی بندر شهید رجایی در ایام تعطیل و غیرتعطیل و گرما و شرجی برای چرخاندن چرخه اقتصادی کشور دربندر شهید رجایی در تلاش هستند.

افزایش آمار قربانیان کرونا در قم

درحالی که آمار قربانیان کرونا د ر قم طی روزهای اخیر میان سه تا پنج نفر بود، رئیس دانشگاه علوم پزشکی قم امروز اعلام کرد که طی ۲۴ ساعت گذشته هفت تَن که نتیجه آزمایش کرونای آنها مثبت بود بر اثر ابتلا به این بیماری جان خود را در قم از دست دادند. به گزارش روابط عمومی علوم پزشکی قم محمد رضا قدیر در تبیین آخرین وضعیت کرونا در این استان اظهار داشت: در ۲۴ ساعت گذشته و منتهی به نهم شهریور ماه ۷۶ تَن با تشخیص احتمالی و مشکوک به کرونا در اورژانس مراکز مختلف درمانی قم پذیرش شدند.

قدیر ۵۳ مورد بستری جدید در بخش ها و تحت نظر اورژانس بیمارستان را نیز مورد توجه قرار داد و گفت: ۳۸ تَن از کل بیمارانی که طی روزهای گذشته بستری بودند، ترخیص شدند.

خبر

۱۲ هزار پرونده تسهیلات کرونا به بانک های ایلام معرفی شد

مدیرکل تعاون، کار و رفاه اجتماعی ایلام گفت: حدود ۱۲ هزار پرونده برای متقاضیان آسیب دیده از کرونا در استان با اعتبار یک هزار میلیارد و ۱۶۰ میلیون ریال در سیستم بانکی جهت پرداخت تسهیلات معرفی شده است. شکراله شیرخانی در گفت و گو با ایرنا اظهار داشت: استان ایلام تاکنون رتبه اول را در پرداخت تسهیلات کرونا در کشور کسب کرده و در مجموع ۲ هزار میلیارد و ۱۶۰ میلیون ریال تسهیلات کرونا اختصاص یافته است.

وی با بیان اینکه در تلاشیم برای جذب اعتبار باقی مانده هرچه سریعتر با کمک دستگاه های تخصصی اقدام کنیم، افزود: ۶ هزار و ۶۲ طرح با اعتبار ۴۹۰ میلیارد ریال تسهیلات حمایت از واحدهای آسیب دیده از کرونا در استان پرداخت شده است.

شیرخانی ضمن قدردانی از همکاری بانک های عامل استان گفت: امیدواریم با تسریع در روند پرداخت، همه تسهیلات اختصاص یافته به استان جذب شود و جذب این تسهیلات در کاهش آسیب های ناشی از کرونا به صنوف مختلف موثر واقع شود.

مدیر کل تعاون، کار و رفاه اجتماعی ایلام تصریح کرد: بر اساس تصمیم ستاد ملی کرونا، مهلت دریافت تسهیلات کرونا برای کسب و کارهای دارای بیمه تا ۱۵شهریور ماه امسال و مهلت ثبت‌نام کسب و کارهای فاقد بیمه در سامانه کارا نیز تا پایان شهریور تمدید شد.

۴۳ میلیارد ریال کالای قاچاق در مرزهای شرقی خراسان رضوی کشف شد



فرمانده مرزبانی خراسان‌رضوی گفت: بیش از ۴۳ میلیارد ریال کالای قاچاق در مرزهای شرقی این استان کشف شد. سردار ماشاءالله جان‌نثار در گفت و گو با ایرنا افزود: در راستای پیشگیری از قاچاق انواع کالا در مرزهای خراسان رضوی، مرزبانان این استان طی ۷۲ ساعت گذشته در چندین عملیات اقلامی از قبیل طلا، گوشی تلفن همراه، دستگاه استخراج ارز دیجیتال ، روغن، مرغ زنده، فیلم خام رادیولوژی و پماد استرومارین در مرز تایباد کشف کردند.

وی ادامه داد: ارزش کالاهای کشف شده بیش از ۴۳ میلیارد ریال برآورد شده و تعدادی قاچاقچی نیز در این ارتباط دستگیر شده‌اند. فرمانده مرزبانی خراسان‌رضوی گفت: در یکی از این عملیات، یکصد دستگاه گوشی تلفن همراه سرقتی هنگام خروج از کشور کشف و یک قاچاقچی در این ارتباط دستگیر شد. استان خراسان رضوی بیش از ۳۰۰ کیلومتر مرز مشترک با کشور افغانستان دارد که از این امتداد ۹۰ کیلومتر در شهرستان تایباد است.

۸۰۰ تخت بیمارستانی در هرمزگان بهره برداری شده است

استاندار هرمزگان گفت: ازیک هزارو۸۰۰ تخت بیمارستانی هدف گذاری شده در بیمارستانهای استان ۸۰۰تخت آن ظرف سه سال اخیر در دولت دوازدهم بهره برداری شده است.

فریدون همتی در گفت وگوبا ایرنا افزود: درحال حاضریک هزارتخت دیگر هم برای تجهیز ۵بیمارستان جدید در دست اقدام است که بدست رییس جمهوری همراه طرحهای بزرگ بزودی در استان بهره برداری می شود. وی ادامه داد: در بخش مهم بهداشت و درمان تا قبل از دولت این دولت‌ها، هرمزگان جزو فقیرترین استان‌ها بود که با تلاش‌های صورت گرفته شمار تخت های بیمارستانی و همچنین تجهیزات پزشکی و درمانی در هرمزگان افزایش پیدا کرد. استاندارهرمزگان با تشریح عملکرد دولت‌های یازدهم و دوازدهم اظهار داشت: همچنین در زمینه بهداشت و درمان استان ۶۰۲ خانه بهداشت در روستاها ساخته شده که تا پایان دولت تدبیر و امید به اتمام خواهد رسید.

افزایش سرانه اماکن ورزشی در خراسان رضوی

مدیر کل ورزش و جوانان خراسان رضوی گفت: سرانه اماکن ورزشی در ابتدای دولت تدبیر و امید ۳۱/۰ متر مربع و اکنون به ۳۴/۰ متر مربع رسیده است. فرزاد فتاحی در خصوص وضعیت زیرساخت‌های ورزشی در دولت تدبیر و امید، اظهار کرد: از سال ۱۳۹۲ جهت توسعه زیرساخت‌های ورزشی در خراسان رضوی تعداد ۱۶۱ پروژه آغاز شده که ۴۵ پروژه افتتاح و به بهره برداری رسیده است. از این تعداد ۳۰ پروژه سرپوشیده به متراژ ۳۷هزارو ۸۶۰ مترمربع و ۱۵ پروژه روباز به متراژ ۱۵۵ هزارو ۶۴۲ مترمربع است.

مدیر کل ورزش و جوانان خراسان رضوی ادامه داد: هم اکنون تعداد ۱۱۶ پروژه دردست اجراست که ۳۵ پروژه سرپوشیده به متراژ ۵۳۱۸۴ مترمربع و ۸۱ پروژه روباز به متراژ ۲۳۸۲۱۱ متر مربع است. از مجموع کل پروژه ها تعداد ۷۱ پروژه در مناطق روستایی و ۹۰ پروژه در مناطق شهری قراردارد. همچنین اعتبار تخصیص یافته پروژه های ورزشی استان بالغ بر۱۱۷میلیارد و ۱۸۰ میلیون تومان بوده که سهم پروژه های سرپوشیده ۴۱میلیارد و ۹۵۰میلیون تومان و استادیوم ها و پروژه های روباز ۷۵میلیارد و ۲۳۰ میلیون تومان است.

بیش از ۲۹۴ هزار میلیارد ریال در صنعت کرمانشاه سرمایه‌گذاری شد



رییس سازمان صنعت، معدن، تجارت کرمانشاه گفت: از سال ۹۲ تاکنون با صدور سه هزار و ۵۳۴ جواز و طرح توسعه صنعتی ۲۹۴ هزار و ۳۳۳ میلیارد ریال در راستای اشتغال ۹۴ هزار و ۶۹۳ نفر در بخش صنعت استان سرمایه‌گذاری شده است. «محسن دارابی» در گفت و با ایرنا افزود: در این مدت ۶۶۱ پروانه بهره برداری صنعتی با سرمایه گذاری حدود ۹۲ هزار میلیارد ریال برای اشتغال ۱۱ هزار و ۶۸۴ نفر صادر شده است. او همچنین به اجرای هشت طرح مهم صنعتی نیمه تمام با سرمایه گذاری ۲۳ هزار و ۱۱ میلیارد ریال و اشتغال ۸۲۰ نفر تا پایان دولت دوازدهم اشاره کرد. دارابی یکی از مهم ترین اقدامات سازمان صمت کرمانشاه در طول دولت تدبیر و امید را فعال سازی ۲۸۳ واحد راکد صنعتی با سرمایه گذاری هفت هزار و ۵۶۷ میلیارد ریال و اشتغال چهار هزار و ۵۱۰ نفر عنوان کرد و گفت: استان کرمانشاه در راستای فعال سازی واحدهای راکد براساس آمار وزارت کشور با برگزاری ۴۶۶ جلسه کارگروه تسهیل و رفع موانع و تصویب سه هزار و ۷۰۸ مصوبه در راستای تثبیت اشتغال کارخانه های موجود رتبه برتر کشور را کسب کرده است.

دارابی در ادامه یکی دیگر از اقدام های مهم این سازمان را تامین منابع مالی پروژه های مهم صنعتی مانند پروژه های دانش بنیان، طرح توسعه پتروشیمی کرمانشاه، دانش بافت البرز، قوطی سازی زمزم، مرحله دوم ذوب آهن بیستون و گسترش سوخت سبز (بیواتانول سوختی دانست. رییس سازمان صنعت، معدن و تجارت استان کرمانشاه به راه اندازی پروژه مهم و دانش بنیان شرکت دانش بافت البرز با حجم سرمایه گذاری ۱۴۰ میلیارد تومان و اشتغال ۳۰ نفر از پروژه های مصوب سفر مقام معظم رهبری خبر داد و افزود: منابع مالی پروژه گسترش سوخت سبز (بیواتانول سوختی) با مبلغ ۵۶۰ میلیارد تومان برای راه اندازی تا پایان سال ۹۹ تامین شده است.

دارابی همچنین از جذب ۵۸۰ میلیارد ریال اعتبار از محل کمک های فنی اعتباری و تلفیق با هفت هزار میلیارد ریال تسهیلات از محل منابع داخلی بانک های عامل در استان در این مدت خبر داد و اظهار داشت: ارز سه پروژه مهم صنعتی استان نیز در صندوق توسعه ملی به میزان ۳۶۶ میلیون دلار که یک پروژه آن به میزان ۳۴۵ میلیون دلار است، عقد قرارداد شده است.

جذب ۱۱۰ میلیون یورو سرمایه خارجی

او بابیان اینکه در این مدت ۱۱۰ میلیون یورو سرمایه گذاری خارجی در استان در حوزه صنایع فرآوری معدنی توسط ۲ شرکت چینی جذب شده، افزود: یکی از این شرکت ها، شرکت زاگرس ستون آسیا (تولید کاشی و سرامیک) به میزان ۱۰۰ میلیون یورو با اشتغالزای هزار و ۵۰۰ نفر و یکی دیگر نیز شرکت فرو آلیاژ شرق آسیا، طرح تولید فروسیلیکو منگنز به میزان سرمایه گذاری ۱۰ میلیون یورو با اشتغالزایی ۱۱۰ نفر است.

وی همچنین از توسعه، تکمیل و پیگیری تامین منابع مالی ۱۶ طرح صنعتی با میزان سرمایه گذاری ۳۶ هزار و ۷۰۰ میلیارد ریال و اشتغال هزار و ۴۲۵ نفر در هفت سال گذشته خبر داد و افزود: برای این ۱۶ طرح صنعتی به میزان هفت هزار و ۷۳۸ میلیارد ریال تسهیلات و ۱۶۰ میلیون یورو در راستای افزایش ظرفیت تولید ۵۲۵ هزار تن محصول تا پایان دولت دوازدهم اعتبار در نظر گرفته شده است.

دارابی اضافه کرد: راه اندازی واحدهای بزرگ صنعتی مانند مجتمع ذوب آهن بیستون، ایران خودرو، فرش زاگرس، کشت و صنعت شادچین با حجم سرمایه گذاری حدود هفت هزار و ۲۰۰ میلیارد ریال و اشتغال ۸۵۰ نفر تا پایان دولت دوازدهم زمان بندی شده است.

او همچنین از کلنگ زنی اجرای مرحله اول پتروشیمی اسلام آبادغرب با سرمایه گذاری ریالی هزار میلیارد ریال و ارزی هزار و ۳۴۰ میلیون دلار و اشتغال ۲ هزار و ۵۰۰ نفر و پیگیری اجرای مرحله نخست پالایش نفت آناهیتا با سرمایه گذاری ریالی ۷۰۰ میلیارد ریال و ارزی ۹۹۰ میلیون دلار و اشتغال ۸۸۵ نفر در این مدت اشاره کرد.

اشتغالزایی ۸۱۳ نفر در معادن استان کرمانشاه

رییس سازمان صنعت و معدن و تجارت کرمانشاه در ادامه به گزارش عملکرد هفت ساله سازمان صمت استان در بخش معدن اشاره کرد و گفت: از سال ۹۲ تاکنون ۶۶ فقره پروانه بهره برداری معدنی با سرمایه گذاری ۵۴۶ میلیارد ریال و اشتغال ۸۱۳ نفر صادر شده و در همین مدت ۴۹ معدن راکد با حجم سرمایه گذاری ۶۶۵ میلیارد ریال و اشتغال ۵۰۲ فعال سازی شده است. دارابی همچنین از دریافت ۲۴۹ میلیاردریال حقوق دولتی معدن در این مدت خبر داد و گفت: در این حوزه نسبت به دوران دولت های نهم و دهم ۷۳۵ درصد رشد داشته ایم. او در ادامه از مطالعه و آزادسازی پهنه های سنقر، گیلانغرب و هرسین به شرکت های مشاور برای پی جویی و اکتشاف مواد معدنی به مساحت ۱۴ هزار کیلومتر مربع؛ پهنه سنقر به مساحت سه هزار و ۷۰۰ کیلومتر مربع، پهنه قیرطبیعی گیلانغرب به مساحت هزار و ۲۵۰ کیلومتر مربع، پهنه سنگ تزیینی هرسین به مساحت ۱۱۰ کیلومتر مربع و پهنه میانی استان به مساحت هفت هزار و ۸۰۰ کیلومتر مربع و پهنه دولومیت به مساحت هزار و ۲۵۰ کیلومتر مربع خبر داد.

اجرای آزمایشی طرح QR CODE (کیو آر کد) در آبفای استان اصفهان

اصفهان – بهمن راعی

به منظور دسترسی سریع مشترکین این شرکت به صفحه مجازی ارائه خدمات، طرح QR CODE (کیو آر کد) از ابتدای شهریورماه امسال در شهرهای تحت پوشش مناطق خودگردان شهرضا وبرخوار و همچنین منطقه خانه اصفهان در آبفای منطقه ۵ شهر اصفهان به اجرا در می آید. طرح QR CODE (کیو آر کد) یا رمزینه پاسخ سریع به صورت آزمایشی در آبفای استان اصفهان اجرا می شود. مدیرعامل شرکت آب و فاضلاب استان اصفهان با اعلام این خبر گفت: به منظور دسترسی سریع مشترکین این شرکت به صفحه مجازی ارائه خدمات، طرح QR CODE (کیو آر کد) از ابتدای شهریورماه امسال در شهرهای تحت پوشش مناطق خودگردان شهرضا و برخوار و همچنین منطقه خانه اصفهان در آبفای منطقه ۵ شهر اصفهان به اجرا در می آید.

مهندس هاشم امینی افزود: در اجرای این طرح یک پلاک یا برچسب که نقش رمزینه (کد) بر روی آن حک شده است در اختیار مشترک قرار می گیرد تا در محلی مناسب که به راحتی قابل رویت باشد، داخل منزل نصب کند.

وی گفت: مشترکین دارای گوشی تلفن همراه هوشمند می توانند پس از اتصال به اینترنت و اسکن این برچسب، بدون نیاز به وارد کردن نشانی اینترنتی، وارد صفحه مجازی ارائه خدمات پرتال شرکت آب و فاضلاب استان اصفهان شده و هرکدام از خدمات ۲۳ گانه مورد نیاز خود را ثبت و دریافت کنند.

مدیرعامل آبفای استان اصفهان افزود: استفاده از QR CODE (کیو آر کد) یکی از روش های نوین و کاربردی ارائه خدمات در دنیا به شمار می رود که در عین حال می تواند در خدمت آموزش و اطلاع رسانی به شهروندان نیز قرار گیرد.



وی ابراز امیدواری کرد پس از استخراج و جمع بندی اجرای طرح QR CODE (کیو آر کد) در شهرهای تحت پوشش مناطق خودگردان شهرضا وبرخوار و همچنین منطقه خانه اصفهان در آبفای منطقه ۵ شهر اصفهان، بتوان این طرح را در تمام شهرها و روستاهای تحت پوشش این شرکت اجرا کرد.

اضافه می شود در حال حاضر یک میلیون و ۱۶۰ هزار مشترک در ۹۳ شهر و ۲۳۴ هزار مشترک در ۹۵۱ روستا تحت پوشش خدمات شرکت آب و فاضلاب استان اصفهان هستند.

آگهی موضوع ماده ۳ و ماده ۱۳ آیین نامه قانون تعیین تکلیف وضعیت ثبتی اراضی و ساختمان های فاقد سند رسمی

نظر به اینکه در اجرای قانون تعیین تکلیف وضعیت ثبتی اراضی و ساختمان های فاقد سند رسمی برابر رأی ۹۸۴-۱۳۹۹ مورخ ۹۹/۰۵/۲۵ تصرفات آقای محمد سلامات صادره از اهواز فرزند عباس دارای کد ملی شماره ۱۷۵۱۲۳۰۱۰۴ نسبت به یکباب ساختمان به مساحت ۱۵۷/۹۰ مترمربع در قسمتی از ششدانگ پلاک ثبتی ۲۵۱۲ در بخش ۲ اهواز، اخبار خروجی بنام علی معماری به صدور رأی گردیده برابر ماده ۳ قانون مزبور مراتب در دو نوبت به فاصله پانزده روز جهت اطلاع عموم آگهی می گردد تا هر کس نسبت به تصرفات مفروزه و مالکیت ایشان اعتراض داشته باشد از تاریخ انتشار نوبت اول این آگهی به مدت دو ماه اعتراض خود را مستقیماً به اداره ثبت اسناد و املاک اهواز تسلیم و رسید دریافت نمایند و معترض مکلف است ظرف مدت یک ماه از تاریخ تسلیم اعتراض دادخواست به مقامات قضایی تقدیم و گواهی تقدیم دادخواست اخذ و به اداره ثبت محل تحویل نمایند. بدیهی است در صورت عدم وصول اعتراض در موعد مقرر اداره ثبت برابر مقررات اقدام به صدور سند مالکیت خواهد نمود.

شماره: ۵/۸۷۴ م/الف نوبت اول: ۱۳۹۹/۰۶/۱۰ نوبت دوم: ۱۳۹۹/۰۶/۲۶

نصرت اله– کفیل اداره ثبت اسناد و املاک ناحیه دو اهواز

آگهی موضوع ماده ۳ و ماده ۱۳ آیین نامه قانون تعیین تکلیف وضعیت ثبتی اراضی و ساختمان های فاقد سند رسمی

نظر به اینکه در اجرای قانون تعیین تکلیف وضعیت ثبتی اراضی و ساختمان های فاقد سند رسمی برابر رأی ۶۱۳-۱۳۹۹ مورخ ۹۹/۰۴/۱۰ تصرفات آقای مسعود بیت سیاح صادره از اهواز فرزند وادی دارای کد ملی شماره ۱۷۵۴۲۰۱۰۸۳ نسبت به یکباب ساختمان به مساحت ۲۶۶ مترمربع در قسمتی از ششدانگ پلاک ثبتی ۱۷۷۹ و ۲۶۲۰/۱۷۸۰ در بخش ۲ اهواز، اخبار خروجی بنام سهمی کریم دولتی (احدی از ورثه مرحوم، سعید دولتی) به صدور رأی گردیده برابر ماده ۳ قانون مزبور مراتب در دو نوبت به فاصله پانزده روز جهت اطلاع عموم آگهی می گردد تا هر کس نسبت به تصرفات مفروزه و مالکیت ایشان اعتراض داشته باشد از تاریخ انتشار نوبت اول این آگهی به مدت دو ماه اعتراض خود را مستقیماً به اداره ثبت اسناد و املاک اهواز تسلیم و رسید دریافت نمایند و معترض مکلف است ظرف مدت یک ماه از تاریخ تسلیم اعتراض دادخواست به مقامات قضایی تقدیم و گواهی تقدیم دادخواست اخذ و به اداره ثبت محل تحویل نمایند. بدیهی است در صورت عدم وصول اعتراض در موعد مقرر اداره ثبت برابر مقررات اقدام به صدور سند مالکیت خواهد نمود.

شماره: ۵/۸۷۶ م/الف نوبت اول: ۱۳۹۹/۰۶/۱۰ نوبت دوم: ۱۳۹۹/۰۶/۲۶

نصرت اله– کفیل اداره ثبت اسناد و املاک ناحیه دو اهواز

خبر

بیش از هفت هزار میلیارد ریال برای ساخت سدهای کردستان هزینه شد

مدیرعامل شرکت آب منطقه‌ای کردستان گفت: در مجموع برای ساخت سدهای استان، ۱۱ هزار و ۴۹ میلیارد ریال اعتبار در نظر گرفته شده و تاکنون هفت هزار و ۹۰۹ میلیارد ریال آن تخصیص یافته و هزینه شده است. کامران خرم در گفت و گو با ایرنا با بیان اینکه کارهای خوبی در حوزه وزارت نیرو در سال‌های اخیر در کردستان انجام شده است، اظهار داشت: برای ادامه اجرا و تکمیل سدهای استان، سه هزار و ۱۴۰ میلیارد ریال اعتبار مورد نیاز است.

وی زمان آغاز ساخت سد گاران مریوان را سال ۸۱ اعلام کرد و افزود: مراحل ساخت این سد (غیر از شبکه پایاب) تمام شده و یک هزار و ۴۷۷ میلیارد ریال اعتبار برای احداث آن تخصیص یافته که بطور کامل هزینه شده است. مدیرعامل شرکت آب منطقه‌ای کردستان یادآور شد: برای احداث سد سیازاخ دیواندره نیز یک هزار و ۴۳۳ میلیارد ریال تخصیص یافته و یک هزار و ۲۰۰ میلیارد ریال اعتبار دیگر نیاز دارد ضمن اینکه کل اعتبار برآورد شده برای تکمیل این پروژه ۲ هزار و ۶۳۳ میلیارد ریال است.

ورود به موج سوم کرونا در صورت رعایت نکردن فاصله‌گذاری محتمل است



رئیس مرکز بهداشت شهرستان کاشان گفت:مهم‌ترین مشکل و زنگ خطری که در زمان حاضر با آن روبه‌روهستیم، رعایت‌نکردن فاصله‌گذاری اجتماعی است که احتمال ورود به موج سوم شیوع کرونا را افزایش می‌دهد. مسعود دهقانی در گفت و گو با ایرنا بیان کرد: کاشان در زمان حاضر درگیر موج دوم شیوع بیماری کووید- ۱۹ است و اگر روند بهبودی ادامه یابد، این موج تمام خواهد شد اما در صورت بی‌توجهی به دستورالعمل‌ها، احتمال دارد که آغاز موج سوم را شاهد باشیم. وی افزود: ورود به موج سوم در گروی اتفاق خاصی نیست و هر کجا تجمع تعداد زیادی در زیر یک سقف بدون رعایت دستورالعمل‌های بهداشتی را داشته باشیم، امکان افزایش شمار مبتلایان وجود خواهد داشت.

رئیس مرکز بهداشت شهرستان کاشان تاکید کرد: اگر مردم ماسک نزنند، فاصله‌گذاری اجتماعی را رعایت نکنند یا افراد زیادی برای مدت طولانی با هم در مکان‌های مسقف بمانند، امکان افزایش بیماری وجود دارد.

توزیع پنج هزار و ۳۰۰ سبد معیشتی بین نیازمندان خراسان شمالی

مدیرکل کمیته امداد امام خمینی(ره) خراسان شمالی گفت: در مرحله دوم رزمایش مواسات و همدلی تاکنون پنج هزار و ۳۰۰ سبد معیشتی بین نیازمندان این استان توزیع شده است.

مجید الهی راد اظهار داشت: در مرحله اول این رزمایش هم بیش از ۲۴۰ هزار پرس غذای گرم و بیش از ۳۱ هزار سبد غذایی بین نیازمندان توزیع شده بود. وی گفت: هر چند شیوع ویروس کرونا مشکلات زیادی را در جامعه ایجاد کرده، اما ما شاهد کمک های خوب مردم به محرومان هستیم.

وی افزود: در دومین مرحله از رزمایش همدلی، در قالب طرح اطعام حسینی ۷۲ آشپزخانه کمیته امداد امام خمینی(ره) خراسان شمالی هم اکنون غذای نذری را بین نیازمندان توزیع می کنند.

مدیرکل کمیته امداد خراسان شمالی اظهار داشت: امسال در ایام ماه محرم و صفر با مشارکت خیران مرحله دوم رزمایش ایران همدل در قالب اطعام و احسان حسینی برای ارائه خدمات اثربخش به نیازمندان اجرا شده است.

تولید گوشت قرمز در کرمانشاه ۱۷ درصد افزایش یافت

رییس سازمان جهاد کشاورزی کرمانشاه گفت: در هفت سال گذشته میزان تولید گوشت قرمز در استان کرمانشاه با ۱۷ درصد افزایش به ۴۰ هزار تن رسیده است. «نوربخش حاتمی» در گفت و گو با ایرنا افزود: میزان تولید گوشت قرمز در کرمانشاه در سال ۱۳۹۲ ، در حدود ۳۴ هزار تن بود که با بسترسازی ها و اقدامات صورت گرفته در معاونت تولیدات دامی سازمان جهاد کشاورزی استان و حمایت های دولت خدمتگزار، تولید این محصول مهم اکنون به بیش از ۴۰ هزار تن رسیده است.

او گفت: در سال ۹۲ تعداد ۴۰۹ واحد گاوداری شیری، پرواربندی گوساله، پرواربندی بره، گوسفندداری داشتی در استان کرمانشاه مشغول فعالیت بود که این میزان در سال ۹۹ به ۶۲۸ واحد رسیده است.

رییس جهاد کشاورزی استان کرمانشاه همچنین در ادامه به افزایش ۱۰ درصدی تولید شیرخام در کرمانشاه در هفت سال گذشته اشاره کرد و گفت: با این میزان افزایش، تولید شیر خام در استان اکنون به ۳۵۰ هزار تن رسیده است.

حاتمی افزود: میزان تولید شیر خام در استان کرمانشاه در سال ۱۳۹۲، در حدود ۳۱۷ هزار تن بود که با اقدامات صورت گرفته اکنون به بیش از ۳۵۰ هزار تن رسیده است.

راز کسادی بازار شوشتر

ابوالقاسم غلام حیدر

راسته ی شوشتری های شادگان ، بازار شوشتری های مسجدسلیمان ، بازار شوشتری های خرمشهر ، حاجی شوشتری های بوشهر ، حجره شوشتری های بهبهان ، تجار شوشتری آبادان ، محلات شوشتری های اهواز ، بازار شوشتری های بروجرد ، حجره های شوشتری های بصره ، بغداد ، کربلا ، حجره های شوشتری های بمبئی ، کلکته ، حیدرآباد ، و ...

شرکت دریانوردی جهاز خلیج فارس متعلق به خانواده ی تاجرزاده شوشتری ،شرکت پنبه شوشتر ، شرکت ریسندگی شوشتر ،شرکت تجارتی افضل.کارگاه های دیبابافی، عبا بافی،شالبافی،گلیم بافی و ... کارگاه های نیشکربندی،آبلیموگیری،خرمابندی،تاک‌بندی‌و...

برات ، حواله جات صادرات و واردات تجار شوشتری در بانک های ایرانی و هندی و افریقایی و روسی و حتی مصری که اکنون برخی از آنها در مسجد رنگونی های آبادان تبدیل به موزه شده است.

اینها همه حکایت از چه دارد ؟چطور تجار شوشتری توانسته بودند در جاهای مختلف جهان مستقر شوند؟از چه راهی و چگونه تجار شوشتر قادر به جذب و سرازیر نمودن پول به شهر خود بودند ؟ و چگونه شوشتر می توانست محل تاسیس بانکهای بزرگی چون: بانک تهران و ایرانشهر بوده و بانک ملی آن به نوعی بانک مرکزی شمال خوزستان محسوب شده و حتی دارای صرافی ها و اسناد مالی بین المللی باشد؟

چطور حاجی میرزا ابوالحسن خان ایلچی که حاکم خوزستان در شوشتر بوده توانسته نخستین ایرانی سفیر در امریکا برای یافتن بازارهای جدید باشد؟

صادرات شوشتر تا کجا بوده که «اولیویه» آن جهانگرد اروپایی که به عثمانی سفر کرده در سفرنامه اش نوشته:« در مملکت عثمانی از قلمی برای نوشتن استفاده می شود که از شوشتر می اورند و نوعی نی است» .

و یا تاجری هندی نوشته:« با اینکه در شوشتر پنبه ی بسیاری می کارند اما تعداد کارگاه های ریسندگی آن چنان است که پنبه از هند وارد می کنند» و یا «ادوین گرانتوسکی» ایرانشناس روسی که اصالت لیتوانی دارد درمطالعاتی که برای شوروی سابق از ایران انجام داده ، نوشته است:« روسها علاقه فراوانی به کاشی و لعاب شوشتر داشته و کاشی و ظروف لعابدار شوشتر در شوروی مشتری بسیار دارد». اینها را نمی گوییم که از شکوه برباد رفته ی شهری پررونق در گذشته ای دور یادی کرده باشیم بلکه همه آنچه ذکر شد و خواهد شد برگرفته از همین قرن و حتا پنجاه سال پیش است.

گواه ما و همه کسانی که سنی حدود هفتاد سال دارند و می دانند که تجار شوشتری با بسیاری از کشاورزان بختیاری و عرب منطقه و حتا عشایر از قدیم الایام مراودات مالی داشته اند. بدینسان که کشاورزان و دامداران در طول سال همه خرجی خانواده های خود را از این تجار اخذ کرده و به عوض آن تمام محصولات خود را نیز پس از کسر بدهی سالیانه به ایشان می فروختند و انچه توسط تجار شوشتری خریداری می شد در کاروانسراهای ایشان فراوری و بسته بندی و به بازارهای استان و کشور و به کشورهای دیگر نیز صادر می شد.

پشم شوشتر در شوشتر ریسیده و نخ آن در کارگاه های شوشتر بافته و عبا و گلیم و فرش و ... به جاهای دیگر صادر می شد. شلتوک شوشتر در برنج کوبی های همین جا اماده و کیسه گیری و برند کوبی و بعد صادر می شد. خاک شوشتر، اجر.سفال.و چینی شده و صادر می شد. نی شوشتر ، درو و تراش خورده و بسته بندی و صادر می شد.

و...

آری. اقتصاد درون زا و برون گرا یعنی همین.اقتصاد خودکفایی که امروز تحت نام «اقتصاد مقاومتی» از آن یاد شده و مقام عظمای ولایت بر تحقق آن تاکید صریح دارند. اقتصاد مقاومتی به بیان ساده یعنی تولید مواد اولیه بومی. تبدیل این مواد به کالاهای اساسی با تخصص بومی. و صادرات ان به بازارهای مصرف داخلی و خارجی. که از ان به «اقتصاد درون زای برون گرا» نام برده می شود.

اما براستی راز و رمز این درامد سرشار را تجار شوشتر چگونه و از کجا اموخته بودند؟

با نگاهی گذرا به روش های عملی و کاری آنها می توان به این واقعیت روشن رسید که تجار شوشتر طی هماهنگی خاصی که با کشاورزان بعنوان تولیدکنندگان مواداولیه و با کارگاه های تولیدی به عنوان تولیدکنندگان ثانویه داشتند توانسته بودند ضمن تشخیص نیاز بازار مصرف ، با تسهیل گری در امر تولید و سرمایه گذاری مداوم در فرایند تولید روستایی ، عرضه کالاهای مورد نیاز را مدیریت و از این راه سود بسیاری را نصیب این شهرستان‌نمایند.

در اینجا لازم است برای روشن شدن بحث نگاهی گذرا به وضعیت فعلی بازار شوشتر داشته یاشیم.

شوشتر اکنون بازار خرید و فروشی و بدون حفظ ارکان تولیدی دارد چنانکه کالاها های مورد نیاز داخلی خود را از استان های دیگر توسط تجار یا بنکداران تهیه و در اختیار مشتری شوشتری گذاشته و سودی چند درصدی را با قناعت مصرف می کند.

یعنی مغازه های شوشتر هر چند هم بزرگ هر چند هم متنوع باشند در سقف درامدی خاصی که ناشی از جمعیت محدود شوشتر است محدود می شوند .

یعنی سرمایه گذاری در شوشتر منحصر به جمعیت شوشتر بوده و اجازه نمی دهد سرمایه گذران بزرگ به شوشتر آمده و اقدام به انجام فعالیت های بزرگ نمایند.

یعنی شوشتر دایما دارد از لحاظ اقتصادی کوچکتر و وابسته تر گردیده و بازار ان طی سی سال گذشته توسعه خاصی نداشته است.غالب مشاغل بوجود امده در حد خواروبار بوده و شرکت های تولیدی شوشتر نمی توانند روی بازار مصرف شهری خود حسابی باز کنند.

چرا؟ مشکل اساسی این توسعه نیافتگی کجاست؟ چرا پس از گذشت چندین دهه هنوز بازار شوشتر نتوانسته متعدد گردیده و از انحصار چند راسته در مرکز شهر خارج شود؟

مرحله اول این است که همه نهادهای تولیدی اولیه که کشاورزان و روستاییان باشند محصولات اولیه خود را پس از برداشت به میدان میوه و تره بار حمل و یا از مبادی خروجی به صورت خام به شهر ها و استانهای دیگری چون تهران و اصفهان و شیراز و تبریز و صادر کرده و توجهی به بازار داخل و صنایع تبدیلی ان ندارند .

مهمترین علت این اقدام ، از یکسو عدم اموزش اجتماعی در ثروت افرینی صنایع تبدیلی و جلوگیری از خام فروشی و و از سوی دیگر به دلیل نبودن صنایع تبدیلی و بسته بندی کافی و مناسب در شهر می باشد.

در مرحله ی دوم ، عدم ایجاد طراز مناسب واردات و صادرات کالا به شوشتر توسط تجار ، میادین و بنکداران است که میزان زیادی اقلام اساسی به شوشتر وارد می کنند اما اقلام صادراتی انها به تهران و تبریز و اصفهان و شیراز بسیار اندک و بعضا ناچیز است چنانکه بنک داران شوشتر حتا تلاشی برای فروش محصولات شوشتر به بنک داران استان های دیگر نمی کنند .

و در مرحله سوم مغازه داران و کسبه شوشترند که هر روزه انواع کالاهای اصفهان و تبریز و شیراز و تهران و کرج را از بنکداران خریده و با سودی اندک به مردم می فروشند اما تعصبی بر فروش محصولات شرکت های تولیدی شوشتر ندارند.

نتیجه اینکه ارتباط تولید کننده روستایی با شرکت های تولیدی شوشتر کم رنگ شده.تعداد شرکت های تولیدی شوشتر بسیار کم و بنکدار شوشتری خریدار بدون تعصب به کالای بیگانه گردیده و نسبت به کالای تولید شده در شهر خود هیچ تعصبی نداشته و اینگونه استان های مجاور توانسته اند کالای خام خود را از روستاهای ما خریده و در استان خود ثروت افرینی کرده و چند برابر قیمت به بنکدار شوشتری بفروشند و حتا از مرزهای همجوار ما صادر کنند.

یعنی به زبان ساده باید گفت که بنکداران شوشتر فقط کار واردات انجام داده و هیچکدامشان قراردادی برای فروش محصولات شرکت های تولیدی شوشتر به استان های دیگر ندارند. حتا خود شرکت های تولیدی شوشتر هم تخفیف ویژه ای برای بنکداران شوشتر و یا همشهریان خود نداشته و مصرف کننده شوشتری را وادار می کنند به همان قیمتی محصولشان را بخرد که مصرف کننده اهوازی یا شیرازی می خرد.

ایراد کار کجاست؟ چرا بازار ما در چنین وضعیت بغرنجی گرفتار شده است؟گسست این زنجیره ی تولید از روستا تا مصرف کننده توسط چه کسی یا کسانی باید مدیریت شود و شوشتر بعنوان یک شهر میانی بین کوهستان یعنی مسجدسلیمان و اندیکا و ایذه از یک سو و اهواز و ابادان و خرمشهر بعنوان مراکز صادرات کالا از سوی دیگر چرا باید یک شهر مصرفی برای کالاهای اصفهانی و شیرازی و تهرانی و تبریزی باشد ؟

پاسخ این سوال را باید در عوامل زیر جستجو کرد:

الف : نداشتن برنامه ای جامع و بالادستی برای بازار شوشتر که با وجود همه سابقه تاریخی و روش های تجربه شده اش متاسفانه تاکنون هیچ برنامه ی توسعه ای برای بازار روستایی و شهری ان تهیه نشده و بازار شهر ، منحصر به خرید مردم خود آنهم در مناسبت ها و هنگام واریز یارانه و عیدی ها گردیده و دو سه سالی است دلخوش به چند مسافر اهوازی است که گاهی از بازار لبنیات فروشان ماست و دوغی می خرند.

ب : عدم فعالیت اتحادیه ها و تعاونی های روستایی،که مهمترین عامل اتصال اقتصادی روستا با شهر می باشند.

ج: عدم اموزش بنکداران بعنوان فروشندگان اصلی کالاهای تولیدی به شهرهایی که از انان خرید می کنند، تا بتوانند ضمن وارد نمودن کالا به شوشتر اقدام به صادرات کالا هم نموده و سعی در بازگشت سرمایه به شهر خود را میز داشته باشند.

د:اموزش کسبه محلی برای تعصب داشتن در فروش کالاهای تولیدی شوشتر در بازار داخلی

ه: اموزش و حمایت و ایجاد انگیزه در تاجران جوان برای ایجاد خط صادراتی بامرزهای همجوار،جهت صادرات کالاهای تولیدی شوشتر و یافتن بازارهای مصرف جدید خارجی.

و: احیای مشاغل از دست رفته ی خاص شوشتر مثل صنایع دستی و هنرهای سنتی ، که مهمترین و شناخته شده ترین برند تجاری شوشتر در جهان محسوب شده و متاسفانه به سراشیب سقوط افتاده اند.

حالا باید برای انجام موارد بالا نیز سازو کاری پیشنهاد گردد تا ضمن تحقق موارد فوق ، رصد و ارزشیابی ومشاوره و اسیب شناسی بازار نیز بصورت مدام و بی وقفه ادامه داشته باشد.

هم اکنون در استان های اصفهان و فارس و اذربایجان و تهران و ... در کنار اتاق اصناف هر شهر واحدی به نام واحد تحقیق و توسعه اتاق اصناف قرار دارد که مدام در حال رصد بازار آن شهر بوده ضمن ارزیابی مشاغل پردرامد شهری و اموزش کسبه ، مدام در حال پایش بازار بوده و سعی در حفظ درامد بازار و توسعه درامد کسبه و شرکت تولیدی دارد. همچنین این واحد در خود نیز شعبه ای برای حل و فصل مسایل پیچیده ی بین المللی برای صادرات داشته به رفع موانع صادراتی تولید کنندگان کمک شایان توجهی می نماید.

امید است مسوولین امر با ایجاد واحد تحقیق و توسعه باز در ذیل اتاق اصناف شوشتر ، گامی مهم در رونق بخشی به بازار شوشتر برداشته شآن اقتصادی از دست رفته این شهر را از نو متبلور و شکوفا سازند.انشاالله.



خشونت خانگی در دی میان ما

مینا اینانلو



«آناهیتا سیفی» عضو هیات علمی گروه مطالعات زنان و مدیر نظارت و ارزیابی دانشگاه علامه طباطبایی می‌گوید: رویکردهای مطرح در بحث خشونت خانگی یا جنبه پیشگیرانه دارد یا جنبه بازدارندگی. در این میان وجود رویکرد سوم که بین دو رویکرد مطرح، تعادل و سازش ایجاد کند، بیش از پیش احساس می‌شود.

خشونت خانگی به معنی رفتار خشونت آمیز و سلطه گرانه یک عضو خانواده علیه عضو یا اعضای دیگر همان خانواده است. بر اساس مطالعات جامعه‌شناسی، هدف اصلی خشونت خانگی کودکان خردسالند. دومین نوع خشونت معمول در خانواده، خشونت خانگی علیه زنان است. در همین ارتباط انجمن علمی دانشجویی حقوق خانواده دانشگاه علامه طباطبایی روز پنج شنبه ۶ مرداد از طریق «وبینار آنلاین»، نشستی با عنوان «بررسی حقوقی خشونت خانگی: چالش‌ها و راهکارها» برگزار کرد. در این نشست «آناهیتا سیفی»، عضو هیات علمی گروه مطالعات زنان و مدیر نظارت و ارزیابی دانشگاه علامه طباطبایی، در خصوص نقش مداخله دولت‌ها در پیشگیری از خشونت‌های خانگی، «هدی غفاری» عضو هیات علمی گروه حقوق عمومی و بین الملل و مشاور رئیس دانشگاه علامه طباطبایی در امور زنان و خانواده با موضوع مقایسه قوانین منع خشونت علیه زنان در کشورهای مالزی و تونس و «فاطمه ابراهیمی»، دانش آموخته دکتری حقوق بین الملل، مدرس دانشگاه و پژوهشگر حقوق خانواده زن و کودک با عنوان واکاوی پیشگیری از خشونت خانگی در اسناد بین‌المللی به سخنرانی پرداختند.

در این گزارش مشروح سخنرانی آناهیتا سیفی را می‌خوانید. این استادیار حقوق بین الملل با اشاره به «ادامه یافتن خشونت ها «و «نبود آمار» و همچنین «جنبه حمایتی داشتن این بحث در کشورمان» بر نقش «دولت به عنوان مهمترین مرجع سیاستگذاری و دارا بودن قدرت و منابع مالی» برای کاهش خشونت‌های خانگی تاکید می کند.

اهمیت و ضرورت پرداختن به بحث خشونت‌خانگی

به گفته آناهیتا سیفی، استادیار حقوق بین‌الملل گروه مطالعات زنان ، بحث خشونت‌های خانوادگی در چند دهه اخیر جزو یکی از مباحث مهم حقوق بشری شناخته شده است. با وجود بررسی‌هایی در حوزه ملی و بین المللی، تلاش‌های بسیاری نیز از سوی کشورهای مختلف صورت گرفته اما علی رغم این تلاش‌ها ، باز همچنان شاهد این خشونت‌ها هستیم. سیفی اشاره می کند: خانواده به عنوان یکی از بنیان‌های اصلی و نهادهای اساسی است که بیش از هر جای دیگر نیاز به این است که جای امنیت و آرامش باشد. از این رو هر آنچه این امنیت و آرامش را از آن سلب کند، نیازمند بررسی است.

نقش دولت‌ها در بحث خشونت خانگی

سیفی در خصوص نقش دولت‌ها در بحث خشونت خانگی گفت: یکی از مشکلاتی که در زمینه پژوهش در بحث خشونت خانگی وجود دارد این است که امر خشونت خانگی به عنوان حوزه خصوصی شناخته شده است، از این رو تا قبل از این بسیاری از دولت‌ها از پرداختن به آن خودداری می کردند. از طرف دیگر نبود آمار دقیق در این حوزه نیز از دیگر مباحثی است که باید مورد توجه قرار بگیرد. همچنین خشونت یک پدیده جهانی است و در همه جای دنیا چه کشورهای توسعه نیافته و چه کشورهای توسعه یافته مطرح است.

این استاد دانشگاه افزود: در رابطه با مباحث تئوریک گاه بروز خشونت در سطح فردی و گاه در سطح خانوادگی مورد توجه قرار می گیرد. مثلا فمنیست‌ها به ساختارهای نابرابر و اثرات آن بر خشونت توجه دارند. نظریه کارکردگرایانه نیز بحث خشونت خانگی را مثبت تلقی می کنند و آنرا برای اعضای خانواده موثر می‌دانند. علاوه بر این موارد نظریه‌های سیستمی نیز وجود دارند که تاکید می کنند در بحث خشونت خانگی نباید بر یک عامل تاکید شود و توجه به عوامل مختلف و نیز راهکارهایی برای از بین بردن آنها نیز اهمیت دارد.

وی گفت: در نظام‌های حقوقی مختلف نحوه مواجه با خشونت نیز متفاوت است. دولت‌ها به دو طریق نسبت به بحث خشونت‌های خانگی اقدام می کنند. یا برنامه‌های آنها ویژگی پیشگیرانه و یا جنبه بازدارندگی دارد. دیدگاه نخست جنبه کیفری و عدالت کیفری را رد می کند وآنرا به عنوان آخرین راه حل می‌داند و در نهایت سازشگری و درمانگری بحث خشونت خانگی را مورد توجه قرار می‌دهد. اما دیدگاه دوم با پدیده خشونت خانگی برخورد می‌کند و نه تنها مجرم بلکه فرد قربانی را نیز درگیر می کند. این دیدگاه مجازاتی برای فرد مجرم و یا آسیب زننده در نظر می‌گیرد. طرفداران دیدگاه دوم معتقد هستند بازداشت و مجازات آشکارا رفتار فرد را محکوم می‌کند و بر مسئولیت فرد تاکید می‌کند. بر اساس این رویکرد دیگر خشونت خانگی یک مشکل خانوادگی نیست بلکه مانند سایر جرایم است و باید فرد خاطی مجازات شود. یعنی در واقع تنها راه بازداشتن این افراد از خشونت و آسیب زدن بر دیگران مجازات است. این استاد دانشگاه افزود: در سال‌های اخیر شاهد هستیم که در کشورهای‌مختلف‌بحث‌خشونت‌خانگی‌بیشتر از زاویه عدالت کیفری مورد توجه قرار گرفته است و لذا آن را اثر بخش دانسته و برایش راه حل‌های قانونی در نظر می‌گیرند.

خشونت خانگی یک مساله حقوقی نیست بلکه یک مساله اجتماعی است

سیفی در خصوص خشونت خانگی گفت: خشونت خانگی یک مساله حقوقی نیست بلکه یک مساله اجتماعی است. گرچه راه حل کشورهای مختلف در این زمینه متفاوت است اما امری حل نشدنی نیست و باید جوانب مختلف هماهنگ با یکدیگر پیش روند.

وی افزود: در این زمینه باید بحث‌های آموزشی، تربیتی و حقوقی هم مورد توجه قرار بگیرند. همچنین رویکردهایی که در رابطه با جلوگیری از خشونت خانگی در نظر می گیریم، باید انعطاف پذیر باشند و حتی وجود نوعی هماهنگی بین رویکردها لازم است. به طوری که حتی می‌توان از یک رویکرد سوم با عنوان رویکرد سازش و تعادل نیز نام برد. یعنی فد خاطی می‌تواند زندان نرود و به شکل انعطاف پذیری با وی مواجه شد.

این استاد دانشگاه معتقد است: در هر حال اعمال نفوذ و مداخلات دولت‌ها در حوزه خسونت خانگی نسبت به گذشته بیشتر شده است. چه بسا دولت به مثابه مهمترین مرجع سیاستگذاری به دلیل دارا بودن قدرت و منابع مالی در زمینه کاهش خشونت‌های خانگی می‌تواند نقش موثری داشته باشد.

لایحه تامین امنیت زنان در برابر خشونت

سیفی در خصوص لایحه تامین امنیت زنان در برابر خشونت گفت: در کشور خودمان پرداختن به بحث خشونت های خانگی بیشتر جنبه حمایتی و از نوع مداخله کنندگی است. درماده ۱۱۰۲ قانون مدنی و ، ۱۱۱۵، ۱۱۱۹ و ۱۱۳۰ به مساله خشونت های خانگی اشاره دارندو علاوه بر این ماده‌ها نیز لایحه تامین امنیت زنان در برابر خشونت را داریم که اخیرا پیگیری‌های آن به سرانجام رسیده است. این لایحه بر سه امر بازدارندگی، حفاظتی و حمایتی تاکید کرده است. اگرچه این لایحه بیشتر بر جنبه مداخله گرایانه و مجازات فرد خاطی تاکید دارد اما برخی از کارشناسان معتقدند که این لایحه تلاش می کند بیشتر بحث‌های فرهنگی و پیشگیری اخلاقی ئ اتخاذ رویکردها را در جهت حمایت از زنان و خانواده در نظر بگیرد.

ایران بازار برق عراق را از دست نخواهد داد

علی رغم اینکه کشور عربستان و ترکیه برای تامین برق عراق ابراز تمایل کردند و صحبت هایی نیز میان این کشورها صورت گرفته است اما طبق اعلام وزیر نیرو بازهم نگرانی برای از دست دادن بازار برق عراق وجود ندارد.

به گزارش ایسنا، ایران یکی از صادرکنندگان دیرینه برق به عراق است بعد از کش و قوس‌های فراوان ۱۵ خرداد با امضای قرارداد دوساله متعهد به صادرات برق به این کشور شد. نوزدهم اردیبهشت امسال وزارت امور خارجه آمریکا در بیانیه‌ای اعلام کرد: واشنگتن قصد دارد برای حمایت از دولت جدید عراق، معافیت ۱۲۰ روزه‌ای به این کشور برای ادامه واردات برق از ایران اعطا کند. پیش از این در ۸ اردیبهشت، شبکه الجزیره گزارش کرده بود که آمریکا معافیت تحریمی عراق برای خرید برق از ایران را به مدت ۳۰ روز دیگر تمدید کرده،عراق از سال ۲۰۱۸ معافیت‌های مکرر آمریکا برای واردات گاز و برق ایران را دریافت کرده است. معافیت ۱۲۰ روزه، زمینه‌ای برای عقد قرار داد جدید در زمینه صادرات برق ایران به عراق شد. طبق این قرارداد هیات‌های فنی و تخصصی بخش خصوصی ایران برای امضای دو قرارداد در زمینه کاهش تلفات شبکه توزیع برق و تعمیر و بازسازی ادوات و تجهیزات برقی عراق به بغداد سفر می کنند. به گفته رضا اردکانیان، تمامی قراردادهای صادرات برق به عراق تا پیش از این یک‌ساله بوده، اما در این قرارداد دو ساله صادرات برق برای سال‌های ۲۰۲۰ و ۲۰۲۱ با وزارت برق عراق به امضا رسیده است. در زمان عقد این قرارداد دفتر ریاست جمهوری عراق بر ضرورت هماهنگی مشترک و توسعه افق همکاری های دو جانبه به ویژه در بخش برق و آب در راستای پیشرفت و رفاه دو ملت همسایه تاکید کرد. رییس جمهوری عراق همچنین به منظور تحقق امنیت و ثبات برای ملت های منطقه، خواهان تلاش مشترک برای مقابله با شرایط پیچیده ای که منطقه شاهد آن است، شد.

بیانیه ریاست جمهوری عراق افزوه است که اردکانیان وزیر نیروی جمهوری اسلامی ایران بر آمادگی کشورش برای ادامه همکاری ها و حمایت ها از عراق در همه بخش ها تاکید کرد. به نوشته بیانیه، اردکانیان از تمایل جدی جمهوری اسلامی ایران برای سرمایه گذاری در بخش های انرژی و توسعه شبکه های برق و تبادلات تجربیات با عراق خبر داد.

همچنین ماجد حنتوش - وزیر برق عراق - واردات برق از ایران را بسیار مهم و حیاتی توصیف کرد و گفت: پرداخت مطالبات برق عراق به ایران در دستور کار قرار گرفته و موضوع در وزارت دارایی در حال انجام است، امیدواریم که میزان صادرات برق ایران در فصل تابستان کاهش پیدا نکند.

یادداشت

برق مجانی؛ تشویق به مصرف کمتر یا اعانه؟

در پی تصویب اجرای طرح یا پروژه‌ای به عنوان «برق امید» یا «برق مجانی» برای مشترکان کم مصرف، دکتر محمد طبیبیان - اقتصاددان پرآوازهٔ ایرانی- که نام او با سیاست تعدیل اقتصادی در دولت هاشمی رفسنجانی (آغاز دههٔ ۷۰ خورشیدی) گره خورده، آن را از مصادیق سُرنا زدن از سر گشاد آن دانسته و نوشته است: «راه و رسم مَناسب رسیدگی به گروه اقلیت فروماندگان، کمک درآمدی است نه مجانی کردن پُرضایعه و پُرهزینه.»

به اعتقاد او «رسم منطقی این است که برای مردم، شغل و درآمد و توان خرید فراهم شود آن گاه نیاز به دریافت اعانه از مال خودشان را نخواهند داشت.»

به رغم ۷ سال مسؤولیت در یک روزنامهٔ اقتصادی و اظهار نظرهایی گاه و بی‌گاه در این حوزه، داعیه و تخصصی در این عرصه ندارم چه رسد به این که با اقتصاددان برندی چون دکتر طبیبیان قصد هماوردی در میان باشد اما به نظر می‌رسد در این فقره، دچار سوء تفاهم شده‌اند یا اطلاعات درست به ایشان و دیگر منتقدان منتقل نشده چون بحث تشویق به مصرف کمتر و مدیریت مصرف برق به منظور جلوگیری از قطع برق و نیاز به تأمین قطعات فرسودهٔ نیروگاهی در وضعیت تحریمی است و یارانه و اعانه‌ای در کار نیست.

بر اساس میانگین مصرف برق، ۸ میلیون و ۴۰۰ هزار خانوار ایرانی کمتر از میانگین مصرف می‌کنند و «کم مصرف» به حساب می‌آیند. ۱۶ میلیون و ۵۰۰ هزار خانوار هم به اندازهٔ میانگین یا کمی بیش از آن مصرف می‌کنند و اصطلاح «خوش مصرف» برای آنها به کار می‌رود.

۴ میلیون و ۵۰۰ هزار خانوار هم پُرمصرف‌اند. برای این که کم‌مصرف‌ها و خوش‌مصرف‌ها پاسوز پُرمصرف‌ها نشوند طرحی به عنوان «برق امید» را می‌خواهند اجرا کنند تا از آن ۸ میلیون و ۴۰۰ هزار خانوار که مصرف برق‌شان زیر میانگین است وجهی دریافت نشود و خوش‌مصرف‌ها هم تشویق شوند کمتر مصرف کنند تا نیاز به قطع برق در برخی از مناطق و بازه‌های زمانی نباشد.

این طرح در واقع برای مدیریت مصرف و کاهش تلفات برق است و هیچ نشانی از اعانه و یارانه وصدقه در آن نیست تا بگوییم کمک درآمدی کنیم و آن را پُرضایعه یا پُرهزینه بخوانیم و تنها نقطه آسیب آن خانه های خالی است که گفته شده شامل آنها نمی‌شود. در تعریف «کم‌مصرف» هم گفته‌اند در ایام گرم و در مناطق گرمسیر کمتر از ۸۰ کیلووات ساعت و در مناطق گرمسیری با حدت کمتر از ۱۵۰ تا ۴۰۰ کیلووات ساعت در ماه.

برق امید به امید آن است که با تشویق به مصرف کمتر، پروژه هایی چون پنل خورشیدی مورد اقبال قرار گیرد و کاهش تعرفه های پلکانی به اجرا درآید.

این که در عمل چه خواهد شد از حد اطلاعات و حدس نویسنده خارج است اما این که تشویق به مصرف کمتر و رایگان ساختن برای کم مصرف ها را با ایجاد شغل و درآمد در منافات بدانیم، با هوش و دانشی که از دکتر طبیبیان انتظار و سراغ داریم سازگار نیست. عدد ۳۰ میلیون هم اغراق نیست. چرا که اگر ۸ میلیون و ۴۰۰ هزارخانوار درست باشد و هر خانوار را بین ۳ تا ۴ نفر درنظر بگیریم همین عدد ۳۰ میلیون به دست می‌آید.

این یک قاعدهٔ پیچیدهٔ اقتصادی نیست. در زندگی روزمره هم وقتی فردی تنها یک قرص نان می‌خواهد در صف جداگانه‌ای می‌ایستد و در اخذ مالیات از پاره‌ای درآمدها هم از عددی پایین‌تر دریافت نمی شود یا خُرد است و این قاعده را چرا به برق یا گاز تسری ندهیم و خصوصاً آب که کمبود در آن، جبران ناپذیر است؟ اصل سخن دکتر طبیبیان در ضرورت ایجاد شغل نادرست نیست اما این داستان به ایجاد شغل ربط ندارد و بحث مدیریت مصرف در میان است و مضافا به این که در روزگار تحریم و کرونا شغل های موجود هم به خطر افتاده و دو موضوع را نباید با هم خلط کرد.

مهرداد خدیر

سه گام دولت در راستای شفافیت

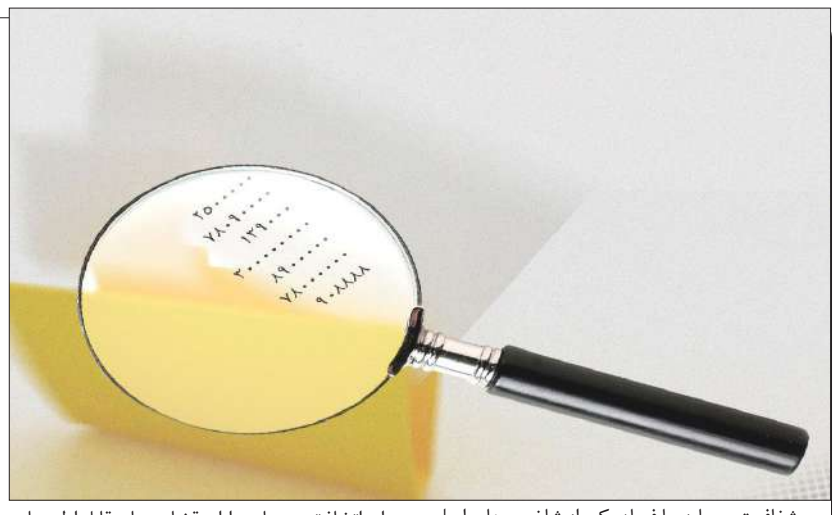

شفافیت و مبارزه با فساد یکی از شاخص های اصلی توسعه است که بسیاری از کشورها در کلام یا عمل تلاش زیادی در راستای آن دارند. این تلاش در ایران با ارائه اقداماتی نظیر تدوین لایحه تعارض منافع در دولت دوازدهم به مجلس شکلی عملیاتی به خود گرفت.

شفافیت در یک معنا ارائه اطلاعات حکومتی در قالبی استاندارد به مردم است. با این روش امکان نظارت عمومی و پاسخگویی مسئولان فراهم شده و راهبرد اساسی در مبارزه با فساد محسوب می‌شود. شفافیت بودجه دولتی و شفافیت اموال و دارایی‌های مسئولان به‌طور خاص نقش مهمی در کاهش فساد دارد.

فساد پدیده مخربی است که ساختارهای اجتماعی را در کلیه سطوح به شدت تهدید کرده و موجب بروز ناکارآمدی حکومت‌ها، نابرابری و تبعیض و به طور کل مانعی جدی برای توسعه و پیشرفت و عدم تحقق عدالت اقتصادی و اجتماعی است. از همین‌رو مبارزه با آن طی سال‌های اخیر از اهمیت زیادی برخوردار شده و در ایران و به ویژه در دولت یازدهم و دوازدهم مورد توجه دولتمردان بوده است. دولت دوازدهم با تصویب و ارسال لایحه «تعارض منافع» به مجلس گامی بسیار مهم و حیاتی در مبارزه با فساد در کشور برداشت. این اقدام را که تا پیش از این با چنین رویکری در تاریخ چهار دهه بعد از انقلاب بی‌سابقه بوده، می‌توان حرکتی بنیادین در جهت مبارزه با فساد تلقی نمود.

تعارض منافع چیست؟

نخستین بار «دنیس تامپسون» در سال ۱۹۹۳ از اصطلاح تعارض منافع استفاده کرد. به گفته وی تعارض منافع مجموعه شرایطی است که منافع یا علایق اولیه و ثانویه شخصی در خلاف یکدیگر قرار گرفته و شاید اقدامات و قضاوت حرف‌های او را تحت تاثیر قرار دهد. بدین ترتیب تعارض منافع هنگامی روی می‌دهد که منافع شخصی یا اقتصادی فرد با وظایف حرفه‌ای یا سازمانی او مغایرت داشته و این مغایرت توانایی وی برای اتخاذ تصمیمات و اراده قضاوت‌های قابل اطمینان، بی‌طرف و عینی را کاسته یا آن را ناقص می‌کند. با این تعریف می‌توان گفت تعارض منافع زمانی رخ می‌دهد که کارکنان بخواهند از موقعیت خود در راستای منافع شخصی سوءاستفاده کنند. از این‌رو تعارض منافع زمینه بروز فساد در جامعه است.

مدیریت تعارض منافع؛ راهکار جهانی در مبارزه با فساد

سه راهبرد کلان تشدید مجازات‌ها و ممنوعیت‌ها، تغییر قوانین بازی و افزایش شفافیت و نظارت عمومی، در رابطه با کاهش فساد و مبارزه با آن در زمینه حائز اهمیت است. اما از آن‌جا که شفافیت به دلیل اهمیت و کارکردهای مفید آن بیشتر در کانون توجهات قرار دارد، لذا دولت تاکید بر آن را بر سایر رویکردها، مقدم می‌شمارد. این مهم بعد از مدیریت تعارض منافع به حدی از اهمیت برخوردار است که تجارب جهانی نیز موید آن است.

یکی از نمونه‌های موفق در این زمینه کشور فرانسه است. این کشور در بین ۲۰ کشور نخست به لحاظ شفافیت و مبارزه با فساد قرار دارد. به موجب ماده ۱ قانون شفافیت در زندگی عمومی این کشور، مرجع عالی برای شفافیت در زندگی عمومی که یک مرجع اداری مستقل است، وضعیت‌های تعارض منافع مقامات و کارکنان دولت را بررسی می‌کند. رئیس این مرجع با فرمان رئیس جمهوری و دبیرکل آن با فرمان نخست‌وزیرو با توجه به پیشنهاد رئیس مرجع عالی منصوب می‌شود. بر اساس این قانون چنانچه فردی در موقعیت اداری با موقعیت تعارض منافع روبرو باشد، این موقعیت بلافاصله به مقام بالادست گزارش می‌شود. اما لازمه اجرای درست تعارض منافع، «شفافیت» است.

در واقع شفافیت از اصول بنیادین تعارض منافع است که مورد توجه دولت دوازدهم بوده و در سه زمینه «بودجه»، «دارایی و اموال مسئولان» و «قراردادها» نقش مهمی را در مدیریت تعارض منافع ایفا می‌کند. به این ترتیب می‌توان سه‌گام مهم دولت را برای ایجاد و توسعه فضای شفافیت برشمرد.

شفافیت در بودجه گام نخست در شفافیت

بودجه مهم‌ترین سند مالی کشور است و شفافیت در آن اهمیت بسیار زیادی دارد. یکی از کارکردهای مهم شفافیت بودجه اطلاع‌رسانی عمومی از نحوه عملکرد نهادهای مختلف حکومت است و از این جهت مهم‌ترین کارکرد شفاف‌سازی بودجه را می‌توان در حوزه اقتصاد سیاسی جستجو کرد. شفافیت بودجه در ایران پس از انقلاب برای نخستین‌بار در دولت دوازدهم اتفاق افتاد که موافقان و مخالفان زیادی هم داشت. اما این اقدام در راستای توانمندسازی شهروندان برای آگاهی از این‌که دولت‌هایشان چگونه دارایی‌های آنان را جمع‌آوری و مصرف می‌کنند، انجام شد.

شفافیت در دارایی و اموال مسئولان

بنابر گزارش بانک جهانی در سال ۲۰۱۲، چهل و هشت کشور جهان نسبت به انتشار فهرست اموال و دارایی‌های مسئولان خود اقدام کرده بودند. در سال‌های اخیر قوانین شفافیت در کشورها، سیاستمداران را ملزم کرده است تا به منظور افزایش کارآمدی نهادهای نظارتی و جلوگیری از فساد مالی، دست به انتشار فهرست اموال و دارایی‌های خود و خانواده بزنند.

در ایران نیز این اقدام توسط «اندیشکده شفافیت برای ایران» در سال ۱۳۹۸ و در جریان انتخابات مجلس یازدهم، پررنگ‌تر شد. تاکنون ۸ سامانه شفافیت توسط این نهاد راه اندازی شده که سامانه «شفافیت عملکرد دولت»، مهم‌ترین آن‌هاست.

هر ساله دولت برای ارزیابی خود جشنواره‌ای تحت عنوان «جشنواره شهید رجایی» برگزار می‌کند. در این جشنواره همه ارگان‌های دولتی، ارزیابی شده و کارنامه‌ای به آن‌ها داده می‌شود. در سال ۱۳۹۸ توسط «سازمان اداری و استخدامی» به عنوان متولی این جشنواره، شاخص‌های اختصاصی ارزیابی دستگاه‌های دولتی را منتشر کرد. «اندیشکده شفافیت برای ایران» به عنوان مؤسسه فعال در عرصه پژوهش، آموزش و اجرای شفافیت، داده‌های منتشر شده را استاندارد کرده و با توسعه سامانه «شفافیت عملکرد دولت» به آدرس اینترنتی ir.http://dolat.tp۴ ، آن‌ها را در معرض عموم قرار داده است.

شفافیت قراردادها

قراردادها و مناقصات دولتی از دیگر زمینه‌های بالقوه فساد به شمار می‌روند. به همین دلیل، در کشورهای اروپایی و برخی دیگر از کشورهای درحال توسعه، این قراردادها تابع قانون آزادی اطلاعات بوده و برای عموم هم قابل دسترس است.

در ایران نیز بر اساس ماده ۱۹ قانون بهبود مستمر محیط کسب و کار (مصوب ۱۳۹۰) و نیز ماده ۳ قانون سلامت نظام اداری و مبارزه با فساد (مصوب ۱۳۹۰)، «سازمان مدیریت و برنامه‌ریزی کشور» موظف شده است تا سامانه‌ای را به منظور شفافیت قراردادهای کشور تأسیس کرده و تمام دستگاه‌های اجرائی کشور را موظف کند تا تمامی قراردادهای خود را به همراه ضمائم در آن سامانه بارگذاری نمایند. این مهم در سال ۱۳۹۵ و در دولت یازدهم، با تأسیس سامانه «شفافیت قراردادها» امکان‌پذیر شد. از آن تاریخ تا ۲۰ مرداد ماه ۱۳۹۸ قریب به ۶۲ هزار رکورد قراردادی در این سامانه ثبت شده که نشان از اهتمام جدّی سازمان برنامه در تکمیل سریع ورود اطلاعات به این سامانه دارد.

این سامانه هم‌اکنون با آدرس https://cdb.tp۴.ir در دسترس عموم قرار دارد.

سامانه شفافیت یک بستر نظارتی است که حس دیده شدن از جانب عموم مردم را به وجود می‌آورد و وقتی این حس به‌وجود بیاید، مسئولان رفتارشان را تغییر داده و کاهش انحرافات و فساد در عرصه حکمرانی اتفاق می‌افتد. حس دیده شدن به چشم مردم، صاحبان مناصب را به خود کنترلی، جلب مشارکت مردم در عرصه حکمرانی، افزایش کارایی و کاهش فساد وامی‌دارد.

مضاف بر این، شفافیت باعث می‌شود عملکردها در معرض دید عموم قرار گرفته و با فراهم شدن بستر نظارت عمومی، مطالبه‌گری مردم هم معنا یابد. بدین ترتیب، مشارکت مردم از طریق نظارت، ارزیابی و مطالبه‌گری از مسئولان افزایش یافته و مردم احساس قرابت بسیار بیشتری با حکومت خواهند داشت و در مجموع سرمایه اجتماعی در کشور نیز افزایش خواهد یافت. دولت در لایحه تعارض منافع، با در نظر داشتن قوانین و مقررات لازم و تقویت نقش و جایگاه نهادهای نظارتی از یک سو و ضمن در نظر داشتن چابک‌سازی دستگاه قضایی در مجازات مفسدان، مقابله با فساد را به‌طور گسترده‌ای مورد توجه قرار داده که تاکنون بدین شکل سابقه نداشته است.

تکمیل پروژه‌های نفتی با استفاده از تامین مالی در بورس

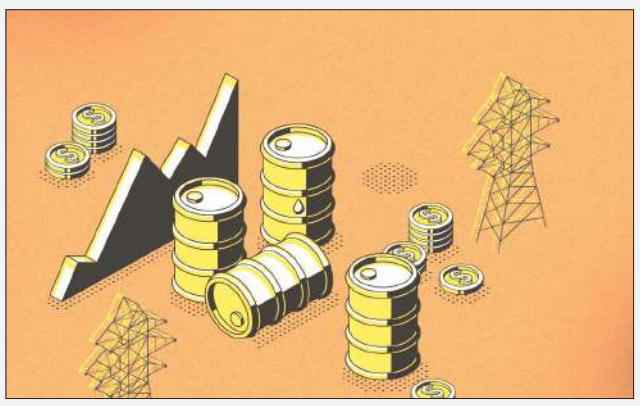

در شرایطی که صنعت نفت به دلیل تحریم‌ها در صادرات و کاهش قیمت نفت با مشکل تامین مالی برای تکمیل پروژه‌ها روبه‌رو است، به عقیده کارشناسان می‌توان با انتشار اوراق سلف نفتی و تامین مالی از طریق بورس، پروژه‌های نفتی را به نتیجه رساند. تامین مالی از طریق بورس یکی از راه‌های پذیرفته شده در سراسر جهان است که علاوه بر سرعت، جزو کم‌هزینه‌ترین راهکارها به شمار می‌رود.

از این طریق نقدینگی‌های خرد در دست مردم، با پرداخت سودی منطقی برای اجرای پروژه‌های کوچک و بزرگ جمع می‌شوند تا پس از اجرا و از محل سود اصل و سود آن بازپرداخت شود.

در ایران نیز این راهکار چند سالی است مورد استفاده قرار گرفته و طرح‌های بزرگی مانند تکمیل پالایشگاه ستاره خلیج فارس در دولت تدبیر و امید که ایران را در تولید بنزین خودکفا و در لیست صادرکنندگان این سوخت قرار داد، از جمله آنها است.

در سال‌های اخیر و با تحریم‌های یک جانبه آمریکا علیه ایران و به ویژه صنعت نفت کشورمان، منابع مالی در دسترس نفت از محل تولید و صادرات کاهش داشته است. بر اساس قانون، سهم نفت در بودجه کشور، ۱۴.۵ درصد از درآمد نفتی است که باید علاوه بر هزینه‌های جاری، طرح‌های توسعه‌ای و نگهداشت تولید نیز از آن محل تامین شود. با توجه به کاهش درآمدهای نفتی ایران و در حالی که اجرای پروژه‌های نفتی متوقف نشد، لازم بود تا توجه به سایر منابع تامین مالی مورد توجه قرار گیرد. در این میان راه‌هایی مانند استفاده از وام خارجی و فاینانس وجود داشت که به دلیل تحریم سیستم بانکی امکان آن نبود.

بنابراین توجه‌ها به منابع داخلی جذب شد که بهترین و کم‌هزینه‌ترین آن استفاده از بستر بورس در قالب اوراق خزانه بود که به نوعی بتوان با سرمایه‌های خرد مردم و شریک‌کردن آنها در سود اجرای این پروژه‌ها، کار را پیش برد. این اقدام آغاز شد اما در آخرین مورد آن، مجلس مخالفت کرد و انتشار اوراق به تعویق افتاد.

افزایش ظرفیت پالایشی کشور برای جبران کسری بودجه

«فریدون عباسی» رئیس کمیسیون انرژی مجلس در گفت و گو با خبرنگار اقتصادی ایرنا، معتقد است که این مقروض‌کردن دولت آینده است.

وی البته تاکید کرد: در گذشته نیز اوراق قرضه منتشر می‌شده اما این دولت باید پاسخگو باشد. عباسی گفته که اگر دولت کسری بودجه دارد این اوراق را به جای ۲ ساله، ۴ ماهه بفروشد تا در همین دولت امکان تسویه آن وجود داشته باشد و بدهی به دولت بعد منتقل نشود.

وی معتقد است که دولت در این ۴ ماه می‌تواند ظرفیت پالایشگاه را افزایش دهد تا اگر نتوانست نفت تولیدی را صادر کند، در ظرفیت پالایشگاه‌های داخلی که در این ۴ ماه توسعه پیدا کرده‌اند، تبدیل به فرآورده کرده و فرآورده‌های نفتی مانند بنزین و گازوئیل را صادر کند.

رئیس کمیسیون انرژی مجلس تاکید کرده که نباید موضوع نفت را به ابزار سیاسی برای گشایش مذاکرات تبدیل کرد.

انتشار اوراق سلف نفتی منع قانونی ندارد

باوجوداین صحبت‌هااماروز یکشنبه(دوم شهریور) نایب رئیس کمیسیون برنامه و بودجه مجلس گفته که فروش اوراق در چارچوب قانون بودجه انجام می‌شود که به شرکت‌ها اجازه می‌دهد تا ۶۵۰۰ میلیارد تومان اوراق بفروشند و شرکت ملی نفت هم اجازه فروش ۱۵۰۰ میلیارد تومان اوراق نفتی دارد، لذا این اقدام، در چارچوب بودجه است.

سید محمدرضا میرتاج‌الدینی با اشاره به برگزاری جلسات مفصل در کمیسیون برنامه و بودجه برای بررسی موضوع اوراق سلف نفتی گفت: ما جلسه مفصلی در این زمینه داشتیم یکی از مسائلی که باعث حساسیت بیشتر روی این موضوع شده بود همزمانی آن با اعلام گشایش اقتصادی و فروش نفت از سوی رییس جمهوری بود که این موضوع در شورای هماهنگی اقتصادی سران قوا مطرح شده بود و خیلی‌ها تصورشان این بود که اوراق سلف همان موضوع گشایش اقتصادی است.

میرتاج‌الدینی ادامه داد: طبق توضیحات وزیر نفت موضوع فروش اوراق با ابزار مالی اسلامی در سازمان بورس و اوراق بهادار و به صورت سلف تعریف شده است. معاملات سلف در واقع نوعی پیش‌فروش در چارچوب اوراق است به شکلی که بها جلوتر پرداخت می‌شود و کالا بعدا داده می‌شود.

نایب رییس کمیسیون برنامه و بودجه مجلس شورای اسلامی با بیان این که طبق اظهارات وزیر نفت موضوع فروش اوراق در شورای فقهی سازمان بورس به عنوان ابزار مالی اسلامی آمده و در چارچوب قوانین انجام می‌شود، گفت: با توجه به رعایت این الزامات در این زمینه رفع شبهه شد و تاکید شد که این موضوع در چارچوب قوانین مربوط به اوراق انجام می‌شود.

با توجه به صحبت‌های نایب رئیس کمیسیون برنامه و بودجه مجلس، مشکلی برای فروش اوراق نفتی به صورت سلف دربورس وجود ندارد و صنعت نفت مانند گذشته می‌تواند از این اوراق برای تامین مالی پروژه‌های خود استفاده کند.

موضوعی که حرکت قطار توسعه در صنعت نفت را توسعه می‌بخشد.

مشکل پالایشگاه‌سازی در کشور، نبود سرمایه‌گذاری کلان است

«سید حمید حسینی» در گفت و گو با ایرنا با بیان اینکه انتشار اوراق سلف نفتی، ابزار خوبی برای شرکت نفت به منظور تامین مالی است، گفت: این اقدام جدید نیست و دو هفته پیش ۲۵۰۰ میلیارد تومان بر روی معاملات میعانات گازی منتشر شده است. سخنگوی اتحادیه صادرکنندگان فرآورده‌های نفتی با اشاره به اینکه صنعت نفت اکنون پروژه‌های تعمیراتی و توسعه‌ای دارد، ادامه داد: این در حالی است که به دلیل کاهش قیمت نفت و همچنین تحریم علیه صادرات نفت ایران، منابع مالی به شدت کاهش پیدا کرده است و در این شرایط انتشار اوراق سلف نفتی کمک می‌کند تا پروژه‌ها به اتمام برسد.

به گفته حسینی، انتشار اوراق این فرصت را در اختیار می‌گذارد تا از منابع درآمدی آینده برای توسعه صنعت نفت استفاده کنیم. وی با بیان اینکه در حال حاضر عمده پروژه‌های نفت شامل اکتشاف و تولید، توسعه میادین نفت و گاز، قراردادهای افزایش ضریب بازیافت و نگهداشت تولید و خط لوله انتقال نفت گوره به جاسک است، گفت: همه اینها پروژه‌های حیاتی است و هر کدام که به بهره‌برداری برسد به عبور از وضعیت فعلی کمک می‌کند.

حسینی با تاکید بر اینکه مشکل پالایشگاه‌سازی در کشور، نبود سرمایه‌گذاری کلان است، افزود: ایجاد ظرفیت یک میلیون بشکه‌ای پالایشگاه در کشور، ۱۸ میلیارد دلار سرمایه‌گذاری می‌طلبد که در شرایط فعلی و با وجود تحریم‌ها از توان کشور خارج است اما با هزینه کمتر می‌توان ظرفیت پالایشگاه‌های فعلی کشور مانند پالایشگاه ستاره خلیج فارس را توسعه دهیم.

سنگ‌اندازی تحریم‌ها برای تامین مالی خارجی در صنعت نفت

یک کارشناس ارشد بازار نفت نیز معتقد است که در صنعت نفت برای اداره کردن و توسعه چند مشکل داریم که مشکل اساسی کمبود پول است.

«مرتضی بهروزی‌فر» در گفت و گو با خبرنگار اقتصادی ایرنا با اشاره به اینکه رابطه مالی دولت و نفت محدود به سهم ۱۴.۵ درصدی از فروش نفت است، افزود: از هر ۱۰۰ دلار، ۱۴.۵ دلار برای نفت است که باید با آن علاوه بر هزینه‌های جاری، سرمایه لازم برای توسعه و نگهداشت تولید را نیز تامین کند.

وی با بیان اینکه با کاهش درآمدهای نفتی، منابعی برای توسعه باقی نمانده است، ادامه داد: از همین رو وزارت نفت به استفاده از روش‌های دیگر مانند فروش اوراق قرضه و استفاده از ارز خارجی روی آورد.

بهروزی‌فر تاکید کرد: استفاده از منابع مالی خارجی با توجه به تحریم‌ها امکان‌پذیر نیست و تنها می‌توان به منابع داخلی چشم دوخت. وی البته ادامه داد: علاوه بر توجه به روش‌های تامین مالی برای توسعه صنعت نفت نیاز به تکنولوژی و مدیریت داریم.

رشد ۳۷ درصدی صادرات ترکیه به ایران در ژوئن ۲۰۲۰

صادرات ترکیه به ایران در ماه ژوئن نسبت به مدت مشابه سال قبل ۳۷ درصد رشد داشته و به ۲۵۵ میلیون دلار رسیده است. به گزارش تسنیم، آمارهای منتشر شده توسط اداره آمار ترکیه نشان می دهد صادرات این کشور به ایران در ۶ ماهه نخست سال جاری میلادی افت ۳۹ درصدی داشته است.

صادرات ترکیه به ایران در ۶ ماهه نخست سال جاری میلادی ۸۴۳ میلیون دلار اعلام شده است. این رقم در ۶ ماهه نخست سال قبل ۱,۳۸۴ میلیارد دلار بوده است.

ایران سیزدهمین مقصد صادراتی ترکیه در ۶ ماهه نخست ۲۰۱۹ شناخته شده و ۱,۱ درصد از کل صادرات ترکیه به مقصد ایران در این دوره بوده است .

بر اساس این گزارش در ماه ژوئن صادرات ترکیه به ایران نسبت به مدت مشابه سال قبل ۳۷ درصد رشد داشته و به ۲۵۵ میلیون دلار رسیده است. صادرات ترکیه به ایران در ژوئن سال قبل ۱۸۶ میلیون دلار اعلام شده بود.

روزنامه اقتصاد بومی

روزنامه
اقتصاد بومی

صاحب امتیاز و مدیرمسئول: غلامرضا فروغی نیا
آدرس: دفتر تهران- خیابان شهید مطهری - خیابان کوه نور - کوچه دوم - پلاک ۱۰ - واحد ۹
* دفتر اهواز - امانیه - خیابان دز شرقی - روبروی سازمان مدیریت و برنامه ریزی - کوچه بن بست - پلاک ۹۷
۰۶۱-۳۳۳۳۵۵۹۶
۰۶۱-۳۳۳۶۱۹۷۶
چاپ و لیتوگرافی : رواق روشن مهر
eghtesad.boomi1399@gmail.com

دوشنبه ۱۰ شهریورماه ۱۳۹۹- شماره ۵۴۲
سال ششم - قیمت ۲۰۰۰ تومان

وزیر خارجه چین: پکن و پاریس باید از برجام حمایت کنند

«وانگ یی» وزیر خارجه چین در دیدار با «ژان ایو لودریان» همتای فرانسوی خود با یادآوری اینکه باید متعهد به توافق نامه های چند جانبه باشیم اظهار کرد: چین و فرانسه باید هماهنگی و همکاری ها را در امور بین الملل تقویت کرده و از توافق نامه های بین المللی مانند برجام و دستاوردهای مهم دیپلماسی چندجانبه محافظت کنند. به گزارش ایرنا، وانگ یی در ادامه سفر به اروپا در پاریس با وزیر خارجه فرانسه دیدار کرد و افزود: اقدامات یک جانبه گرایانه مانند عقب نشینی از پیمان ها و شکستن قراردادها در هیچ جا مورد پسند نیست.

وی با یاداوری اینکه یک جانبه گرایی همچنان در حال افزایش است اظهار کرد: بعضی از کشورها توافق نامه های بین المللی را نادیده می گیرند و از انجام تعهدات بین المللی خودداری می کنند. وانگ یی در پایان اظهار کرد: ما باید نهادهای چندجانبه را تقویت کنیم سازمان ملل مهم ترین بستر برای حمایت و عمل به چند جانبه گرایی است هر دو طرف باید از سازمان ملل در ایفای نقش اصلی خود در امور بین الملل حمایت کنند.

از مهرماه آغاز می‌شود: عملیات اجرایی فولادسازی اکسین

شرکت فولاد اکسین خوزستان تولیدکننده ورق‌های عریض فولادی و عملیات حرارتی شده در خاورمیانه است و به هم دلیل ایران جزو ۱۰ کشور دارای فناوری تولید ورق عریض فولادی در دنیا است. این شرکت در سال ۱۳۸۸ با هدف اتصال زنجیره فولاد و نفت به بهره‌برداری رسید و هم‌اکنون تولیدکننده ورق‌های فولادهای کرایژونیک و API X۷۰ محیط ترش مورد نیاز صنایع نفت، گاز و پتروشیمی است. این مجموعه صنعتی با همکاری زنجیره‌ای از شرکت‌های فولادساز و لوله‌ساز، توانسته تمامی مراحل تولید این محصول استراتژیک را که شامل تولید اسلب، ورق و لوله است در داخل کشور بومی داخلی‌سازی کند.

«دنیای اقتصاد» با مدیرعامل شرکت فولاد اکسین درباره وضعیت کنونی این شرکت به گفت‌وگو نشسته است. امین ابراهیمی با بیان اینکه فولاد اکسین خوزستان هم اینک تولید انبوه ورق‌های API محیط ترش را در برنامه تولیدی خود برای پروژه‌های عظیم نفتی در دست اقدام دارد گفت: این شرکت قادر است علاوه بر ورق‌های مخصوص مخازن تحت فشار بالا، ورق‌های فولادی ضد سایش با استحکام بالا که جزو ورق‌های مصرفی خاص در صنایع داخلی کشور هستند را با نام تجاری «اکسینار»، برای مرتفع کردن نیازهای صنایع داخلی و در جهت کاهش وابستگی به واردات، تولید کند. ابراهیمی با اشاره به ظرفیت تولید فولاد اکسین خوزستان عنوان کرد: تولیدات این مجموعه صنعتی در حال حاضر حدود ۷۵۰ هزار تن در سال است؛ با توجه به این ظرفیت برای سال ۹۹ پیش‌بینی شده که حدود ۱۰۰ هزار تن به صادرات و حدود ۶۵۰ هزار تن نیز به مصرف داخلی اختصاص یابد. این شرکت از سال ۹۸ تاکنون با تغییر رویکرد تولیدات خود از ساختمانی به آلیاژی خاص و API در حال حاضر موفق شده که حدود ۵۰ درصد محصولات خود را به ورق‌های گرید API افزون بر ۳۱۰ هزار تن اختصاص دهد.

بازاریابی جدید برای صادرات

مدیرعامل شرکت فولاد اکسین در خصوص صادرات این شرکت گفت: شرکت فولاد اکسین خوزستان با توجه به تنوع بالای ورق‌های تولیدی و قابلیت‌های منحصربه‌فرد، پس از بررسی و بخش‌بندی بازارها، کشورهای خاوردور و حوزه منا را به‌عنوان بازارهای اصلی صادراتی خود انتخاب کرده است؛ از سویی باوجود بسته شدن مسیرهای صادراتی به‌دلیل کرونا و تحریم‌ها علیه کشور، واحد فروش به‌توسعه بازارهای جدید صادراتی و راهکارهایی برای جایگزین کردن مسیرهای جدید اقدام کرده تا از هدف‌های صادراتی در سال ۱۳۹۹ عقب نماند.

تامین مواد اولیه فولاد اکسین

ابراهیمی با اشاره به تامین مواد اولیه فولاد اکسین عنوان کرد: در حال حاضر مواد اولیه مورد نیاز شرکت از فولاد خوزستان، فولاد مبارکه و فولاد هرمزگان تامین می‌شود که از این شرکت‌ها، تنها فولاد مبارکه پاسخگوی تامین مواد اولیه مورد نیاز لوله‌های نفت و گاز ترش است و فولاد خوزستان اسلب‌های تجاری و فولاد هرمزگان اسلب آلیاژی را تامین می‌کند. وی در ادامه تاکید کرد: در حال حاضر با همکاری این سه شرکت در تامین مواد اولیه مشکلی نداریم، ولی در صورت راه‌اندازی نورد گرم ۲ مبارکه، این شرکت اسلب‌های تولیدی خود را به صورت کامل برای تولید ورق گرم خودش مصرف خواهد کرد و در عمل فولاد اکسین از تولید ورق‌های لوله‌های نفتی باز خواهد ماند. از همین رو اگر طرح نورد گرم۲ فولاد مبارکه آغاز به کار کند، ما با فولاد مبارکه در بازار تنها ۱۲ درصد همپوشانی خواهیم داشت، ولی در تامین مواد اولیه ۱۰۰ درصد همپوشانی پیدا می‌کنیم که این موضوع به ضرر ما خواهد بود و این مهم‌ترین دلیل ما برای نیاز به فولادسازی است.

ابراهیمی افزود: از سویی برخی آلیاژهای بسیار راهبردی و مورد نیاز کشور مانند فولادهای کرایژونیک برای بومی‌سازی و قطع وابستگی نیاز به اسلب داخلی دارد که فولادسازها امکان تامین آن را ندارند، بنابراین در طرح فولادسازی درصدد تامین آنها هستیم

طرح فولادسازی برای قطع وابستگی

مدیرعامل شرکت فولاد اکسین در پاسخ به این پرسش که برای طرح فولادسازی چه اقدام‌هایی انجام داده‌اید؟ عنوان کرد: یکی از مهم‌ترین مشکلات شرکت فولاد اکسین خوزستان که موجب شده این شرکت تاکنون به اهداف و ظرفیت اسمی خود دست نیابد عدم تامین مکفی و مستمر اسلب آلیاژی عریض به‌عنوان مواد اولیه است. به‌دلیل نبود فناوری لازم در فولادسازهای داخل کشور، تامین کامل ظرفیت اسلب API به میزان ۷۰۰ هزار تن در سال عملا امکان‌پذیر نیست و تنها تامین‌کننده اسلب API محیط ترش یعنی فولاد مبارکه نیز با محدودیت ظرفیت تولید ماهانه حداکثر ۳۵ هزار تنی مواجه است. ضمن اینکه اختصاص همین ظرفیت به فولاد اکسین خوزستان نیز موقت بوده و در آینده با راه‌اندازی خط نورد گرم ۲ فولاد مبارکه، امکان استفاده از آن وجود نخواهد داشت.

ابراهیمی ادامه داد: اسلب‌های تولیدی داخل کشور از نظر ابعادی جوابگوی نیاز خط نورد این شرکت نبوده و باعث از دست رفتن ظرفیت خط نورد به میزان قابل توجهی شده است. خط نورد فولاد اکسین برای اسلب ۲۳ تنی طراحی شده، اما اسلب‌های تولید شده توسط فولادسازهای داخلی عموما کمتر از ۱۴ تن وزن دارند که این موضوع باعث کاهش ظرفیت اسمی از یک میلیون و ۵۰ هزار تن به حدود ۷۰۰ هزار تن، افزایش ضایعات و به تبع آن افزایش بهای تمام شده محصول شده است. لازمه تامین اسلب ۲۳ تنی آلیاژی اجرای مجتمع فولادسازی شامل احیای مستقیم و ذوب و ریخته‌گری است که با اجرای آن ضمن جذابیت سرمایه‌گذاری از نظر نرخ و زمان بازگشت سرمایه، موجب



اشتغال‌زایی مستقیم در حدود هزار نفر و اشتغال‌زایی غیرمستقیم در حدود ۷هزار نفر در استان خوزستان شده و برخی معضلات اساسی شرکت نیز به‌وسیله آن حل می‌شود.

وی درباره جزئیات بیشتر طرح فولادسازی عنوان کرد: این طرح فولادسازی از طرح‌های توسعه اصلی شرکت است که از زمان بدو تاسیس نورد ورق عریض، به‌عنوان یک طرح بالادستی مدنظر قرار گرفته بود و حتی در این زمینه در سال ۲۰۰۵ میلادی قراردادی با شرکت دانیلی ایتالیا نیز منعقد شد؛ همچنین زیرساخت‌های لازم مانند زمین، آب، برق، گاز و سایر تسهیلات مورد نیاز طرح مهیا شد، اما متاسفانه به علت مشکلاتی مانند عدم تامین منابع مالی و مشکلات تغییر سهامداران و سایر مسائل داخلی شرکت این قرارداد به سرانجام نرسید. ابراهیمی در ادامه توضیح داد: به توصیه سهامداران در سال ۱۳۹۸ دوباره اجرای طرح توسعه کارخانه فولادسازی در دستور کار شرکت قرار گرفت و در همین راستا، گزارش توجیه فنی و اقتصادی توسط شرکت مهندسی فراتحقیق سپاهان با لحاظ شرایط و قیمت‌های روز تهیه شد. نتایج این گزارش نشان داد که این پروژه ضمن رفع مشکلات مربوط به تامین مواد اولیه شرکت که مستقیما بر افزایش ۵۰ درصدی ظرفیت کارخانه نورد تاثیر خواهد گذاشت، دارای نرخ برگشت سرمایه نسبتا بالایی نیز است که می‌تواند تحول اساسی در شرایط مالی شرکت به‌وجود آورد. این درحالی است که برای قطع وابستگی از واردات و تولید داخلی محصولات خاص فولادی موردنیاز کشور مانند ورق‌های مقاوم در مقابل میعانات اسیدی یا ورق‌های کرایژونیک نیاز است که مواد اولیه را خود ما تامین کنیم.

وی ادامه داد: موضوع اجرای طرح فولادسازی در جوار کارخانه نورد در جلسه هیات دولت نیز مطرح و با آن موافقت شده و مجوز تاسیس توسط سازمان صنعت، معدن و تجارت استان خوزستان نیز برای این پروژه اخذ شده است. در اواخر سال ۱۳۹۸ فراخوان پیمانکاران اجرایی برای احداث طرح توسعه فولاد اکسین خوزستان در روزنامه‌های کثیرالانتشار درج شد. در شهریورماه سال‌جاری نیز برنده مناقصه مشخص و عملیات اجرایی این پروژه از مهرماه آغاز خواهد شد. امید داریم با حمایت سهامداران و پیگیری‌های مسوولان استانی، موضوع طرح توسعه فولاد اکسین خوزستان که همه مسوولان کشوری در سطوح مختلف بر لزوم اجرای آن اتفاق‌نظر دارند، ظرف سه سال از شروع عملیات اجرایی، آماده بهره‌برداری شود.

فناوری‌های بومی‌شده فولاد اکسین

ابراهیمی در پاسخ به این پرسش که فولاد اکسین برای تجهیزات این شرکت چه اندازه بومی‌سازی انجام داده است، تصریح کرد: با توجه به تنوع فناوری‌های خاص به کار رفته در فرآیند ساخت قطعات اساسی کارخانه و نیاز به تامین اقلام استراتژیک جهت ادامه روند مطلوب تولید و همچنین انحصاری بودن فناوری و دانش فنی توسط شرکت‌های خارجی، تصمیم و همت بر آن شد که با ارتقای سطح دانش کارشناسان داخلی بومی‌سازی اقلام پرکاربرد و حیاتی در برنامه اهداف استراتژیک گنجانده و با جدیت و تلاش پیگیری شود. در این راستا در سال ۹۹ موفق به ساخت اقلام پرمصرف BOILER FEED PUMP پوسته‌زدا شده که تا قبل از آن تمامی اقلام در انحصار شرکت KSB آلمان بوده که هم‌اکنون با همت کارشناسان داخلی موفق به دستیابی فناوری ساخت اقلام مهم آن مجموعه شدیم و پمپ شماره ۲ پوسته‌زدا پس از ۷ سال نصب و راه‌اندازی شد.

وی ادامه داد: همچنین در بحث دستیابی به اطلاعات فنی مورد نیاز برای بومی‌سازی ولوهای EVERTZ موفق به شناسایی متریال اصلی و دیتا بیس‌های ساخت ولوهای مجموعه پوسته‌زدای اولیه و ثانویه شدیم که با توجه به شرایط خاص حاکم بر اقتصاد کشور شرکت فولاد اکسین را به صرفه‌جویی ارزی اقتصادی سوق داد و باعث درآمدزایی در بنگاه‌ها و کارگاه‌های سازنده شد. همچنین بومی‌سازی COUPLING و CARDAN شافت‌های میز چرخشی TURN TABLE که تاکنون در انحصار شرکت ماینا ایتالیا بوده، از کاربردی‌ترین تجهیزات کارخانه است.

ابراهیمی افزود: در اورهال کارخانه نیز سیستم HAGC قفسه استند را در دو سمت درایو ساید و اپراتور ساید برای نخستین‌بار و بدون نیاز به کارشناسان دانیلی با بهترین کیفیت و کمترین زمان ممکن و با استفاده از دانش ارتقا یافته کارشناسان داخلی تعویض شده است. همچنین بومی‌سازی غلتک‌های مربوط به دستگاه‌های TRIMMER و DIVIDE و همچنین دستیابی به فناوری ساخت قطعات که سابقا در انحصار کشورهای ایتالیا و آلمان قرار داشته، از جمله اقدامات شرکت در جهت بومی‌سازی است.

عبور از شیوع بیماری کرونا

مدیرعامل شرکت فولاد اکسین درباره تاثیر شیوع بیماری کرونا بر عملکرد این واحد عنوان کرد: شیوع بیماری کرونا تا حدودی بر تقاضای بازار داخلی تاثیر داشته است، اما فولاد اکسین به‌دلیل تولیدات خاص و قراردادهای بلندمدت با وزارت نفت و البته اتخاذ تدابیر بهداشتی در جهت پیشگیری از انتقال کرونا که از همان روزهای ابتدایی آغاز کرد که همچنان نیز ادامه دارد، نه‌تنها از نظر سلامتی کارکنان دچار چالش نشده، بلکه در انجام تعهدات خود نیز بسیار خوب اقدام کرده است؛ ولیکن در حوزه صادرات شیوع ویروس کرونا تاثیر شدیدی بر تقاضای ورق، قیمت‌های جهانی، معاملات و ارسال محصولات داشته و صادرات محصولات را با چالش‌ها و موانع جدی روبه‌رو کرده است.

چالش‌های یک کارخانه فولادی

ابراهیمی در ادامه با اشاره به مشکلاتی که در حوزه کاری آنها وجود دارد، عنوان کرد: با توجه به ظرفیت ۵۵۶ هزار تنی تولید ورق API عریض در شرکت فولاد اکسین و نیاز ۷۰۰ هزار تنی اسلب، موضوع کمبود مواد اولیه (اسلب) – به‌ویژه حوزه محیط ترش – چالش اصلی تولید این سبد محصولات فولادی است، به‌طوری که تنها تولیدکننده این گونه فولادی، شرکت فولاد مبارکه است که به تازگی به دانش فنی تولید اسلب API دست یافته است و با ظرفیت محدود ۳۵ هزار تن در ماه قادر به پاسخگویی به این حجم بالای اسلب مورد نیاز نیست. وی ادامه داد: همچنین روند تولید مواد اولیه مورد نیاز در شرکت مبارکه هنوز به سطح پایداری نرسیده و وزن اسلب تولید شده در فولاد مبارکه (۱۷ تن) از وزن اسلب طراحی شده برای خط نورد این شرکت (۲۳ تن) کمتر است که این موضوع همچنان تحقق ظرفیت تولید این شرکت را با چالش مواجه می‌کند.

مدیرعامل شرکت فولاد اکسین ادامه داد: از سویی حجم سودآوری قابل توجه و اهمیت خودکفایی نهفته در تولید این سبد محصولات استراتژیک گویای جذابیت سرمایه‌گذاری در این حوزه فولادی است. با توجه به اینکه این شرکت تنها تولیدکننده این محصولات در خاورمیانه است و از سویی قادر به تولید و بومی‌سازی کل سبد API مورد نیاز تامین‌کنندگان است، می‌طلبد که در حوزه تامین سرمایه مورد نیاز جهت احداث طرح توسعه فولادسازی اسلب عریض این شرکت، حمایت‌های جدی صورت پذیرد. چنانچه از این طرح توسعه فناورانه حمایت شود، علاوه بر تامین نیاز داخل، امکان صادرات این ورق‌های فولادی که در طرح‌های صنعت نفت و گاز کاربرد دارد، فراهم می‌شود.

مدیرعامل شرکت فولاد اکسین در پایان تاکید کرد: مهم‌ترین هدف این مجموعه در سال جهش تولید، رسیدن به تولید ۷۹۰هزار تن اسلب (معادل ۷۰۰ هزار تن ورق) است. براساس برنامه استراتژیک تدوین‌شده این شرکت برای سال ۹۹، ۵۵ درصد ورق‌های تولیدی باید مربوط به تولید ورق‌های API و آلیاژی باشد که در فروردین ۶۵ درصد و در اردیبهشت نیز ۷۷ درصد سبد تولیدات این شرکت به این ورق‌های خاص اختصاص یافت و تاکنون نیز از برنامه تعیین‌شده، جلوتر پیش رفته است. در حال حاضر فولاد اکسین با ثبت رکورد تولید و نورد ۴۸ هزار تن اسلب API و آلیاژی در ماه، می‌تواند بیش از گذشته پاسخگوی نیاز صنایع خاص و استراتژیک پایین‌دست باشد.

نماینده ولی فقیه در خوزستان:

همه باید از راه‌اندازی طرح فولادسازی فولاد اکسین، حمایت کنند

به گزارش روابط عمومی شرکت فولاد اکسین خوزستان، چهارشنبه ۵ شهریور ۹۹ حجت‌الاسلام‌والمسلمین موسوی فرنماینده ولی فقیه در استان و امام جمعه اهواز از طرح فولادسازی و خط تولید شرکت فولاد اکسین خوزستان بازدید کردند.

ایشان در این بازدید چند ساعته اظهار داشتند: وقتی امروز ایران اسلامی را با گذشته مقایسه می‌کنیم می‌بینیم که علی‌رغم تحریم های بسیار شکننده و گزنده که تقریباً تمام دنیا دست به دست هم دادند تا کشور رشد نکند، اما به همت جوانان برومند و مهندسین و متخصصین همچنان ما در دنیا حرف برای گفتن داریم و یکی از مواردی که می تواند این مهم را محقق کند بحث توسعه صنعت فولاد در کشور بخصوص در خوزستان است.

وی افزود: امروز در کشور ما صنایع فولادی و نوردی از مراحل ابتدایی و تامین مواد اولیه تا تولید و تبدیل و توزیع محصولات استخراج شده، همه و همه به همت جوانان این آب و خاک در داخل صورت می‌گیرد و روز به روز بر این صنایع ارزآور افزود می شود به طور مثال قبل از انقلاب یکی دو تا صنعت بیشتر در استان خوزستان نبود اما هم اکنون صنایع زیاد و مهمی هستند که نمونه بارز آن فولاد اکسین است.

وی ادامه داد: نیاز به صنعت فولاد یکی از ضروری ترین نیازهای کشور است و توسعه آن بسیاری از مشکلات داخلی را حل می کند، همچنین در بعد دیگر، صادرات این محصولات هم ملت را از واردات نجات می دهد و هم باعث رونق و جهش تولید میشود.

حجت الاسلام و المسلمین موسوی فر در پایان خاطرنشان کردند: به فرمان حضرت آقا در بحث اقتصاد مقاومتی مسئولان می بایست بستر و زمینه ای را فراهم کنند تا تکیه و توان و محور اقتصاد ملی تولید باشد، بنده هم که امروز در مجموعه ی تولید محور و موفق فولاد اکسین هستیم، معتقدم با تلاش همه جانبه دست اندر کاران و سهامداران و مسئولان دیگر، باید همه حمایت کنند تا موانع راه اندازی طرح فولادسازی فولاد اکسین برداشته شود تا انشاالله بزودی شاهد به ثمر نشستن و میوه دادن آن باشیم.

در ابتدای این برنامه مهندس ابراهیمی مدیرعامل شرکت فولاد اکسین خوزستان گزارشی از عملکرد درخشان شرکت در یکسال و نیم گذشته داد و افزود: از ابتدای سال ۹۸ توانستیم با تغییر سبد تولید از محصولات ساختمانی به محصولات آلیاژی با ارزش افزوده بالا، تولید گونه های فولادی جدید با ارزش افزوده بالا، راه اندازی بزرگترین آزمایشگاه خوردگی کشور، افزایش سه برابری صادرات در سال ۱۳۹۸ نسبت به سال قبل، پرداخت بیش از ۲۴۶ میلیارد تومان بدهی های به جای مانده از سالیان گذشته، انجام بزرگترین عملیات اورهال و تعمیرات برنامه ریزی شده و تامین هزاران قطعه یدکی مورد نیاز خط تولید، بومی سازی زنجیره ی تولید لوله‌های نفت API محیط ترش و شیرین، ۱۰۰ برابر شدن سودآوری شرکت نسبت به بهترین سال مالی آن، تحول اساسی را در سیستم اکسین ایجاد کنیم.

وی طی گزارشی آخرین وضعیت راه اندازی طرح فولاد سازی را تشریح، و بیان کرد: با توجه به نیاز کشور به ورق های آلیاژی خاص و api، خط نورد ورق عریض فولاد اکسین راه اندازی شد، که نیاز اصلی آن جهت تحقق این هدف مواد اولیه (اسلب) خاص می باشد که در حال حاضر با توجه به پرژه های فولاد اکسین در حوزه تامین ورق های وزارت نفت در حوزه ترش و شیرین از شرکت فولاد مبارکه تامین می شود که آن هم جوابگوی خط نورد اکسین نمی باشد، بر این اساس لازمه تداوم در پویایی و اشتغال زایی فولاد اکسین، راه اندازی طرح توسعه فولاد سازی می باشد.

وی افزود: مجوز این طرح از سوی هیئت دولت در سال ۱۳۹۶ صادر و در دو مرحله نیز تمدید شد، که خوشبختانه با پیگیری های هیات مدیره و موافقت سهامداران شرکت از بهمن ماه ۹۸ اقدامات لازم در این خصوص انجام و به امید خدا در شهریور ماه مناقصه آن برگزار می شود و راه اندازی ان موجب اشتغال زایی مستقیم ۱۰۰۰ نفر و ۷۰۰۰ نفر غیر مستقیم خواهدشد.



گفتنی ست پس از بازدید امام جمعه از خط تولید همزمان با اذان ظهر نماز ظهر عصر به امامت نماینده ولی فقیه در استان خوزستان برگزارشد و پس از آن در حضور نماینده ولی فقیه در استان، مدیرعامل شرکت، برخی اعضای هیئت مدیره و پرسنل فولاد اکسین با رعایت پروتکل های بهداشتی مراسم سوگواری ایام شهادت امام حسین «ع» در نمازخانه شرکت برپا شد.

روزنامه
اقتصاد بومی
چهارشنبه ۱۹ شهریورماه ۱۳۹۹
شماره ۵۵۱
سال ششم
قیمت ۲۰۰۰ تومان



۶

غم «نان»، غمِ «شاد»، غمِ «ماسک»

ریيس جمهوری :

وزارت صمت مانع از آشفته‌کردن بازار توسط دلالان و سودجویان شود

۱



کانون سهامداران حقیقی بورس تشکیل می‌شود ۲

سرمقاله

اینجا آفریقا نیست، اما من یک غزال‌ام!

احسان‌محمدی

پانزده سال پیش زیر شیشهٔ میز اتاق کارم این جمله را نوشته بودم: «هر روز صبح در آفریقا وقتی خورشید طلوع می‌کند یک غزال شروع به دویدن می‌کند و می‌داند سرعتش باید از یک شیر بیشتر باشد تا خورده نشود. هر روز صبح در آفریقا وقتی خورشید طلوع می‌کند یک شیر شروع به دویدن می‌کند و می‌داند که باید سریع‌تر از آن غزال بدود تا از گرسنگی نمیرد».

پانزده سال جوان‌تر بودم و «آینده» انگار یک تصویر محو در افق بود. نوشته بودم که هر روز چشمم به آن بیفتد و توقف نکنم، بدوم. حالا آن کاغذ زیر شیشه میزم نیست، در عوض تعداد غزال‌هایی که هر روز می‌دوند تا شیر «تورم» آنها را نخورد بسیار بیشتر شده است. غزال‌های کم‌امید، غزال‌های...

صفحه ۳

حضور دانش‌آموزان در مدرسه اجباری نیست

سخنگوی دولت گفت: هیچ اجباری برای حضور دانش آموزان در مدارس وجود نخواهد داشت و دولت برنامه ای را طراحی می‌کند تا هیچ دانش‌آموزی دچار ...

۳

ترمز رشد قیمت خودرو چه زمانی کشیده می‌شود؟

این روزها قیمت‌ها در بازار خودرو در حال رکوردشکنی است، به‌طوری که در مدتی کوتاه افزایش ۹ تا ۴۳ میلیون تومانی نرخ خودروهای...

۶

ساخت ۵۴ هزار واحد مسکن ملی شروع شده است

معاون مسکن و ساختمان وزارت راه و شهرسازی گفت: تاکنون ۷۷ هزار واحد زمین به شکل گروهی به واجدان شرایط مسکن ملی واگذار و ساخت...

۷

ریيس جمهوری :

وزارت صمت مانع از آشفته‌کردن بازار توسط دلالان و سودجویان شود

رییس جمهوری تاکید کرد: وزارت صنعت، معدن و تجارت موظف است با اعمال نظارت دقیق و سریع، آرامش را به بازار خودرو بازگردانده و مانع از آشفته‌کردن بازار توسط دلالان و سودجویان شود. به گزارش ایرنا، حجت‌الاسلام‌والمسلمین حسن روحانی در جلسه ستاد هماهنگی اقتصادی دولت با تاکید بر اهمیت دولت الکترونیک به عنوان یک اصل دقیق در حکمرانی خوب و شفاف با ویژگی سرعت و عدالت در دسترسی عموم به قوانین، برنامه‌ها و سیاست های اقتصادی گفت: دولت الکترونیکی امکان دسترسی به موقع و یکسان همه شهروندان به اطلاعات مورد نیاز را فراهم می‌کند.

رییس جمهوری با تاکید بر ضرورت اصلاح نظام مالیاتی با استفاده از سازوکارهای دولت الکترونیکی، اظهار داشت: با ایجاد سامانه‌های موثر و پایانه‌های دقیق نظام مالیاتی باید سطوح بالاتری از عدالت مالیاتی تحقق پیدا کند. روحانی افزود: در همین راستا تلاش بر این است که در هنگام تراکنش‌های مبادله کالا و خدمات بستر لازم برای فرآیندهای مالیاتی هم فراهم شود که این امر نیازمند هماهنگی بین وزارت اقتصاد و بانک مرکزی است. رییس جمهور خاطرنشان کرد: سازوکارهای دولت الکترونیک در نظام پرداخت مالیات باید به نحوی باشد که همه ذی‌نفعان از یک سو بتوانند با استفاده از دقت و شفافی سیستم، از اطلاعات مربوط به خود مطلع شده و در زمینه مالیات سالانه خود از آن بهره گیرند و از سوی دیگر اطلاعات مصرف کالا و خدمات کشور همراه با میزان جریان مالی یا اعتبارات و مالیات برای تحقق عدالت اقتصادی فراهم شود.

روحانی تصریح کرد: نظام مالیاتی باید به طور شفاف، دقیق و بهنگام در محیط دولت الکترونیکی برای تمام مالیات‌دهندگان و سازمان دریافت‌کننده مالیات به صورت دقیق و مدون عمل کند.

مدیرعامل شرکت پشتیبانی امور دام خبر داد:

آغاز ترخیص و توزیع یک میلیون و ۶۰۰ هزار تن نهاده دامی

مدیرعامل شرکت پشتیبانی امور دام کشور گفت: ترخیص یک میلیون و ۶۰۰ هزار تن نهاده‌های دامی در بندر امام خمینی(ره)، بندرعباس و چابهار به طور همزمان کلید خورده و بارگیری به سمت استان‌ها در حال انجام است. «محمدرضا طلایی» در حاشیه بازدید از تخلیه نهاده های دامی در بندر امام خمینی (ره) در کنفرانس مجازی با رسانه‌ها افزود: در ماه های گذشته عملا به دلیل تاخیر در تخصیص ارز روند ترخیص نهاده های دامی با مشکل روبرو شده بود. وی با بیان اینکه یک میلیون و ۶۰۰ هزارتن نهاده های دامی از محل واردات تامین شده است، اظهارداشت: طی دو ماه گذشته ۴۵۰ میلیون یورو به شرکت پشتیبانی امور دام اختصاص یافته که موجب شد علاوه بر حفظ ذخایر نهاده های دامی، خرید خوبی از کشورهای هند و برزیل انجام شود. مدیرعامل شرکت پشتیبانی امور دام کشور تصریح کرد: یک میلیون و ۶۰۰ هزار تن نهاده دامی به ارزش ۴۵۰ میلیون یورو در قالب ۳۰ کشتی از کشورهای هند و برزیل خریداری شده است و اکنون از بنادر جنوبی به طور همزمان در حال ترخیص است.

وی با بیان اینکه با ترخیص نهاده های دامی نیاز تولیدکنندگان داخلی تامین می شود، افزود: اکنون روزانه بین ۶ تا هفت هزارتن نهاده دامی به استان ها بارگیری و ارسال می شود اما تلاش داریم در هفته های آتی این رقم را روزانه به ۱۲ هزارتن برسانیم.

طلایی با تاکید براینکه نهاده ها در سامانه بازارگاه عرضه می شود، تصریح کرد: نهاده های دامی تامین شده با نرخ مصوب در سامانه بازارگاه در اختیار تولید کنندگان قرار می گیرد و تولیدکنندگان نگرانی در این خصوص نداشته باشند. مدیرعامل شرکت پشتیبانی امور دام کشور نیاز کشور به کنجاله سویا را ۷۰۰ هزار تن دانست و گفت: ترخیص محموله‌های کنجاله سویا به صورت روزانه انجام می شود.

انتشار ۷۵ هزار میلیارد تومان اوراق در ۵ ماهه امسال

بر اساس آمارهای وزارت اقتصاد در ۵ ماهه امسال ۷۵ هزار میلیارد تومان اوراق مالی اسلامی منتشر شد. به گزارش فارس، بر اساس گزارش وزارت اقتصاد از جزئیات تامین مالی دولت، طی سال ۱۳۹۸ بیش از ۷۴ درصد تأمین مالی دولت، توسط وزارت امور اقتصادی و دارایی صورت گرفت و میزان وابستگی بودجه به نفت با کاهش چشمگیری به ۹.۹ درصد رسید.

مجموع دریافت های دولت در سال ۱۳۹۸ با افزایش ۲۳ درصدی نسبت به سال ۱۳۹۷ به ۴۳۵ هزار میلیارد تومان رسید و ۹۶.۹ درصد از ارقام مصوب بودجه، تحقق یافت.

در پنج ماهه ابتدای سال ۱۳۹۹ بیش از ۷ هزار میلیارد تومان بابت هزینه های ناشی از شیوع ویروس کرونا به دستگاه‌های اجرائی ذی ربط از جمله وزارت بهداشت، درمان و آموزش پزشکی، سازمان تأمین اجتماعی، دانشگاههای علوم پزشکی و ... از محل منابع تأمین شده (صندوق توسعه ملی)، پرداخت شده است.

به گزارش فارس، براساس مصوبه سران قوا و اذن مقام معظم رهبری یک میلیارد یورو از صندوق توسعه ملی برای حمایت از کادر درمان در نظر گرفته شد که گفته شده ۳۰ درصد آن تاکنون پرداخت شده است. با هدف تامین مالی به موقع پروژه های عمرانی کشور، از سال ۱۳۹۴ عرضه اسناد خزانه اسلامی برای نخستین بار در دولت تدبیر و امید آغاز گردید و تاکنون بیش از ۱۶۴ هزار میلیارد تومان از این نوع اسناد منتشر شده است.

بر اساس گزارش تهیه شده در وزارت اقتصاد، به منظور تامین مالی غیر تورمی بودجه دولت و با تاکید بر حفظ پایداری بدهی و باز پرداخت به موقع در سر رسید، برنامه ریزی و زمان بندی دقیق برای تأمین مالی دولت از طریق انتشار اوراق و تهاتر بدهی ها انجام پذیرفت. به طوری که در سال ۱۳۹۸ حدود ۸۲ هزار میلیارد تومان اوراق مالی اسلامی انتشار یافت، همچنین در پنج ماهه نخست سال ۱۳۹۹، حدود ۷۵ هزار میلیارد تومان اوراق مالی اسلامی منتشر شده است. در سال ۱۳۹۸ بدون لحاظ درآمدهای مربوط به گمرک، ۱۴۱ هزار میلیارد تومان درآمدهای مالیاتی با ۱۰۲ درصد تحقق، وصول شد. از شهریورماه سال ۱۳۹۸ تا تیرماه ۱۳۹۹ حدود ۲۸ هزار میلیارد تومان عوارض ارزش افزوده توسط سازمان امور مالیاتی کشور به حساب شهرداری ها و دهیاری های سراسر کشور در راستای توسعه زیرساخت های شهری و روستایی واریز شده است.

دریافت کپی مدارک هویتی توسط دستگاه‌های اجرایی از خدمت‌گیرندگان ممنوع شد

رئیس سازمان اداری و استخدامی کشور بخشنامه ممنوعیت دریافت کپی مدارک هویتی توسط دستگاه‌های اجرایی از خدمت‌گیرندگان را ابلاغ کرد.

به گزارش فارس، پیرو بخشنامه این سازمان مبنی بر «اجرای آزمایشی (پایلوت) ممنوعیت دریافت مدارک هویتی در استان‌های خوزستان، قم و سمنان توسط دستگاه‌های اجرایی» و آمادگی ایجاد شده در دستگاه‌های اجرایی در این زمینه و با رویکرد اصلاح نظام اداری، تحقق اهداف توسعه دولت الکترونیکی، استنادپذیری الکترونیکی، کمک به مقابله با سوءاستفاده و جعل اسناد هویتی، افزایش سلامت اداری و تسهیل ارائه خدمات به مردم، اخذ کپی مدارک هویتی ممنوع و احراز اصالت هویت برخط اجباری شد. به موجب این بخشنامه، دستگاه‌های اجرایی موظفند برای نحوه استعلام‌های برخط و رفع موانع حقوقی و قانونی احتمالی با سازمان ثبت احوال کشور به تفاهم برسند، به‌گونه‌ای که حداکثر ظرف مدت یک ماه، دریافت کپی مدارک هویتی در فرآیندهای ارائه خدمات به شهروندان به صورت کامل حذف شود. همچنین سازمان ثبت احوال کشور موظف است وب‌سرویس‌های کد ملی، شناسنامه و ارائه کد رهگیری پس از هر استعلام را در اختیار دستگاه‌ها قرار دهد و زمینه اصالت‌سنجی کدهای رهگیری را برای پیگیری‌های بعدی مهیا کند. این بخشنامه به موجب ماده ۱۱۸ قانون مدیریت خدمات کشوری، برای تمامی دستگاه‌های اجرایی لازم‌الاجراست و حسن اجرای آن در ارزیابی سالانه دستگاه‌های اجرایی ملی و استانی لحاظ می‌شود.

مدیرعامل دویچه بانک

اقتصاد جهان تا مدت ها به سطح قبل از بحران کرونا باز نمی گردد

مدیرعامل دویچه بانک در اجلاس بانکداری هندلزبلات در فرانکفورت گفت:« رسیدن به سطح قبل از بحران کرونا سخت است و سالها طول خواهد کشید. این اتفاق امسال یا سال آینده نخواهد افتاد». به گزارش تسنیم، کریستین سوییننگ، مدیرعامل دویچه بانک در یک دورنمای بدبینانه دیگر نسبت به اقتصاد جهان هشدار داد بهبودی اقتصاد جهان از بحران کرونا بیشتر از آنچه انتظار می‌رود طول خواهد کشید. وی در اجلاس بانکداری هندلزبلات در فرانکفورت به حاضرین گفت:« رسیدن به سطح قبل از بحران کرونا سخت است و سالها طول خواهد کشید. این اتفاق امسال یا سال آینده نخواهد افتاد». طبق گفته سوییننگ، در شرایطی که برخی بخش‌های اقتصاد کاملا عملیاتی نشده‌اند، برخی بخش‌ها با ۷۰ تا ۹۰ درصد از ظرفیت خود فعالیت می کنند. اکثر شرکت ها باید تا مدت ها با کاهش فروش سر کنند». وی اضافه کرد اقتصاد بالاخره رونق میگیرد ولی به تدریج و نه در تمام صنایع. این سخنرانی در شرایطی صورت گرفت که همه گیری ویروس کرونا هر روز کشورهای بیشتری را وارد رکود می کند. استرالیا که توانست با موفقیت از رکود عمیق بحران مالی ۲۰۰۸ بیرون بیاید، یکی از آخرین کشورهایی بود که به لیست اقتصاد های دارای رکود اضافه شده است. آمریکا، انگلیس و اقتصادهای بزرگ اروپا قبلاً در این لیست قرار گرفته بودند.

عضو هیات رییسه اتاق اصناف ایران:

مشکلی در تامین و عرضه کالاهای اساسی وجود ندارد

عضو هیات رییسه اتاق اصناف ایران گفت: جلسات با ستاد تنظیم بازار نشان می‌دهد کمبودی در تامین کالاهای اساسی نداریم و از نظر توزیع اقلام نیز به واسطه بهره‌مندی از شبکه توزیع مویرگی، نگرانی وجود ندارد.

محمود بنانژاد با اشاره به مشکلات ارزی به واسطه کاهش فروش نفت و اعمال تحریم‌ها، اظهار داشت: دولت تمام تلاش خود را در تامین کالاهای اساسی انجام داده و تا امروز با وجود همه مشکلات ناشی از تحریم و حمل و نقل، کمبودی در بازار وجود نداشته باشد و موارد معدود نیز با مدیریت به موقع رفع شده است.

وی با بیان اینکه برخی گرانی‌ها مربوط به افزایش هزینه‌های جاری در تامین کالا است که قیمت تمام شده را افزایش می‌دهد، تصریح کرد: با توجه به حضور و توسعه واحدهای صنفی-توزیعی به صورت مویرگی در سطح جامعه، مشکلی در توزیع نخواهیم داشت این در حالی است که در ماه‌های گذشته و در برخی از کشورهای پیشرفته خلاف این رویه شکل گرفته و خالی شدن قفسه‌های کالا در فروشگاه‌ها و درگیری مردم با یکدیگر نیز گزارش شده است.

به گفته وی، این کشورها در تولید مشکلی نداشتند اما در توزیع به واسطه هجوم مردم برای خرید با مشکلاتی مواجه شدند و نتوانستند نیاز مردم را تامین کنند اما در ایران با توجه به وجود فروشگاه‌های خرده فروشی در نقطه به نقطه کشور این مشکل پیش نیامده است. عضو هیات رئیسه اتاق اصناف ایران خاطرنشان کرد: با توجه به برنامه‌های دولت که در جلسات تنظیم بازار مطرح می‌شود، بعید است به کمبودی در کالاهای اساسی برخوریم اما امکان کمبود در اقلام لوکس وجود دارد.

خبر

همتی خبر داد:

قانون تسهیل بدهی تولیدکنندگان به بانک ها تمدید می شود

رئیس کل بانک مرکزی گفت: قرار است نامه مشترکی با امضای بنده و رئیس کمیسیون اقتصادی برای تمدید قانون تسهیل پرداخت بدهی تولیدکنندگان به بانک ها تا پایان امسال، به رئیس مجمع تشخیص ارسال شود.

به گزارش مهر، عبدالناصر همتی در حاشیه جلسه کمیسیون اقتصادی مجلس در جمع خبرنگاران گفت: سال گذشته قانون تسهیل پرداخت بدهی‌های بدهکاران تولیدی به بانک‌ها ابلاغ شد، ولی از زمانی که مجمع تشخیص مصلحت نظام این مصوبه را به بانک مرکزی ابلاغ کرد و ما توانستیم آن را به بانک‌ها ابلاغ کنیم، مدت زمانی طی شد که با شیوع ویروس کرونا گره خورد. وی افزود: بانک‌ها نتوانستند در این مدت کاری انجام دهند، لذا این قانون تا پایان شهریور امسال تمدید شد.

همتی تأکید کرد: تاکنون ۱۱ هزار درخواست از سوی تولیدکنندگان بدهکار شبکه بانکی دریافت شده که ۲ هزار مورد آن رد و ۹ هزار درخواست تأیید شده است. رئیس کل بانک مرکزی مبلغ بدهی ۹ هزار پرونده بدهکاران تولیدکننده را ۴ هزار و ۵۰۰ میلیارد تومان عنوان کرد و گفت: در جلسه امروز با اعضای کمیسیون اقتصادی مجلس قرار شد نامه مشترکی با امضای رئیس کل بانک مرکزی و رئیس کمیسیون اقتصادی مجلس به رئیس مجمع تشخیص مصلحت نظام ارسال شود که قانون مذکور تا پایان امسال تمدید شود.

ایران تا ماه آینده در صنعت ریلی خودکفا می‌شود

معاون وزیر راه از خودکفایی ایران در صنعت ریلی تا مهرماه ۹۹ خبر داد و گفت: با وجود بحران کرونا تقاضا برای ۸۰۷۷ دستگاه ناوگان ریلی جدید وجود دارد. به گزارش تسنیم، سعید رسولی در مراسم پنجمین مرحله بهره‌برداری از ناوگان جدید ریلی در سال جهش تولید، با اشاره به تولید و نوسازی ۷۰ دستگاه لکوموتیو و واگن در این مرحله گفت امروز انواع لکوموتیو مسافری و باری به ارزش ۷۳ میلیارد تومان با و رشد ۵۲ درصدی نسبت به سال ۹۸ وارد ناوگان ریلی کشور شد. وی با اشاره به روند مثبت قطع وابستگی به خارج از کشور در صنعت ریلی افزود: مهر امسال ۸ دستگاه لکوموتیو مجهز به ترمز ملی به بهره برداری خواهد رسید و صنعت به طور کلی از صنایع خارجی بی‌نیاز خواهد شد.

رسولی ادامه داد: امروز با وجود شرایط نامناسب اقتصادی و بحران کرونا، تقاضا برای ۸ هزار و ۷۷ دستگاه ناوگان ریلی جدید وجود دارد.

۱۱۵.۷ هزار تن کاتد مس در پنج ماهه سال ۹۹ تولید شد

تولید کاتد مس در پنج ماهه امسال توسط واحدهای تابعه سازمان ایمیدرو و شرکت‌های بزرگ بخش معدن و صنایع معدنی به رقم ۱۱۵ هزار و ۷۰۱ تن رسید که در مقایسه با دوره مشابه پارسال افزایش پنج درصدی دارد. گزارش ایرنا بر پایه جداول آماری مورد بررسی، مرداد ماه نیز تولید کاتد مس به رقم ۲۴ هزار و ۶۲۱ تن رسید و در مقایسه با ماه مشابه در سال ۹۸ رشد ۲۳ درصدی را ثبت کرد.

تولید کاتد مس در سال ۱۳۹۸ به رقم ۲۵۰ هزار تن رسید و پیش‌بینی‌شده امسال به رقم ۲۸۰ هزار تن برسد. تیرماه امسال مدیرعامل شرکت ملی صنایع مس ایران اعلام کرد: ذخایر مس به میزان ۵۲۸ میلیون تن افزوده شده و شناسایی ذخایر جدید مس سبب کسب جایگاه کشورمان از لحاظ ذخیره در رده هفتم شد. ایران اکنون ۴.۲ درصد از ذخایر جهانی مس را دراختیار دارد و طرح جامع مس برای افق ۱۴۱۰ طراحی شده است.

کانون سهامداران حقیقی بورس تشکیل می‌شود



سخنگوی کمیسیون اقتصادی مجلس با بیان اینکه متاسفانه اظهارنظرهای برخی مسئولان طی هفته‌های قبل موجب آسیب به بورس شده است، گفت: ما اکنون در حال جمع‌بندی گزارش نظارتی بورس برای قرائت در مجلس هستیم.

به گزارش تسنیم، مهدی طغیانی با اشاره به اینکه کمیته بورس کمیسیون اقتصادی مجلس روز دوشنبه با حضور جمعی از فعالان بورس به بررسی وضعیت بازار و پیشنهادات پرداخت، گفت: مهمترین جمع‌بندی جلسه و تاکید اعضا بر فعالیت بورس به دور از هرگونه نگاه سیاسی و غیر علمی بود.

وجود توامان تهدید و فرصت در بازار سرمایه

سخنگوی کمیسیون اقتصادی مجلس ادامه داد: متاسفانه برخی اظهارنظرها طی هفته‌های قبل درباره بورس بیانگر نبود یک نگاه دقیق نسبت به این حوزه بوده که این موضوع موجب آسیب شده است.

طغیانی ضمن تاکید براینکه تهدید و فرصت در بازار سرمایه به صورت توامان وجود دارد، اظهار کرد: شرایط کنونی بازار سرمایه یک فرصت مناسب برای عرضه دارایی‌های دولت است که می‌توان با استفاده از منابع حاصله سرمایه گذاری در حوزه زیرساخت‌ها انجام داد.

سخنگوی کمیسیون اقتصادی مجلس بیان کرد: از سوی دیگر بازار سرمایه به دلیل ناآشنایی سرمایه گذاران با فضای این بازار می‌تواند یک تهدید به حساب بیاید زیرا این یک بازار ریسکی بوده و نوسان جزو ذات بازار است. بعضا شاهد برخی اتفاقات غیرطبیعی در این حوزه هستیم و براین اساس نمایندگان طی هفته‌های گذشته تذکرات جدی را به مسئولان بازار بورس داده‌اند.

بازنگری در قانون بازار سرمایه

وی با بیان اینکه کمیسیون اقتصادی جلسات خود را با تشکل‌های حقیقی و فعالان جدی بازار سرمایه ادامه خواهد داد، تصریح کرد: در این راستا قرار شده، قانون بازار سرمایه مصوب سال ۸۴ و اصلاح شده سال ۸۸ مجددا بررسی و مورد بازنگری قرار گیرد.

طغیانی با اشاره به اینکه نگاه کمیسیون اقتصادی حمایت از بازار سرمایه به وسیله ظرفیت تقنین و ابزارهای نظارتی است، گفت: گزارش نظارتی ما در حوزه بورس در حال جمع‌بندی است و اکنون آن را برای صاحبنظران این عرصه، کارشناسان و فعالان بازار سرمایه برای کسب نقطه نظرات آنها ارسال کرده‌ایم و بعد از دریافت اطلاعات، گزارش نهایی را در صحن علنی قرائت خواهیم کرد.

سخنگوی کمیسیون اقتصادی مجلس اظهار کرد: اکنون مجموعه‌ای از داده‌ها در مورد بازار بورس وجود دارد که می‌توان براساس تحلیل آنها راهبری و عملکرد بازار را رصد، جمع‌بندی و اقدام کرد. همچنین اگر عملکرد اشخاص حقیقی و حقوقی در بازار بورس در روند بررسی داده‌ها بیانگر تضییع حقوق سهامداران خرد باشد، مجلس حتما برای احقاق حقوق این سهامداران اقدامات حمایتی خود را انجام خواهد داد.

پیگیری تاسیس کانون سهامداران حقیقی

وی ادامه داد: ما همچنین بحث تاسیس کانون سهامداران حقیقی را دنبال می‌کنیم زیرا مطالبه اشخاص حقیقی باید در جلسات و محافل پیگیری شود و در کنار آن نهادهای منجر به تثبیت بازار باید تقویت شوند. طغیانی با بیان اینکه دیروز کمیته مالیاتی کمیسیون اقتصادی مجلس هم طرح دریافت مالیات از عایدی سرمایه را بررسی کرد، گفت: مواردی از طرح بررسی شد اما به دلیل گستردگی ابعاد آن، ادامه بحث به جلسات دیگر کمیته موکول شد. همچنین تمامی گزارشات کمیته‌ها بعد از بررسی و تصویب در کمیسیون اقتصادی به صحن علنی ارائه می‌شود.

مدیر پروژه حفاری میدان نفتی آزادگان جنوبی در شرکت ملی حفاری ایران

پروژه حفاری ۲۰+۳ حلقه چاه توسعه‌ای با ۹۸ درصد پیشرفت در مراحل پایان کار است

مدیر پروژه حفاری در میدان نفتی آزادگان جنوبی در شرکت ملی حفاری ایران گفت: اجرای پروژه حفاری ۳ + ۲۰ حلقه چاه توسعه ای در این میدان با ۹۸ درصد پیشرفت کار در مراحل پایان کار قرار دارد.

به گزارش روابط عمومی شرکت ملی حفاری ایران محمد خاوری نژاد روز سه شنبه (۱۷ شهریورماه) در توضیح بیشتر در این باره افزود: از این تعداد چاه تاکنون حفاری و تکمیل ۲۱ حلقه چاه خاتمه یافته‌است.



وی با بیان اینکه در ارتباط با پروژه ۳+ ۲۰ چاه تا به حال ۸۱ هزار و ۱۰۳ متر حفاری صورت گرفته اظهار کرد: با توجه به اینکه آغاز این پروژه با مراحل اتمام عملیات حفاری ۴۰ حلقه چاه در این موقعیت از سوی ملی حفاری همزمان گردید در ابتدا عملیات اجرایی با یک دستگاه حفاری کلید خورد و در ادامه به ۹ دکل حفاری افزایش یافت.

خاوری نژاد گفت: با پیشرفت کار پروژه تعداد دکل ها به چهار دستگاه تقلیل و هم اینک با نزدیک شدن به زمان اتمام پروژه تنها دستگاه حفاری ۲۸ فتح در منطقه استقرار دارد.

مدیر پروژه حفاری در میدان نفتی آزادگان جنوبی در شرکت ملی حفاری ایران افزود: چاه های تکمیل شده طبق روال به شرکت مهندسی و توسعه نفت (متن) به عنوان مجری طرح توسعه میادین غرب کارون و از جمله میدان نفتی آزادگان شمالی و جنوبی تحویل می گردد.

وی با اشاره به هم افزایی و همکاری موثر و مستمر میان مدیران اجرایی و متخصصان دو شرکت ملی حفاری و متن، اظهار کرد: شرکت ملی حفاری ایران در میدان نفتی آزادگان علاوه بر پروژه ۳+ ۲۰ حلقه چاه، پروژه موسوم به ۱۰ حلقه چاه دیگر را نیز در دست اجرا دارد که در این ارتباط سه دکل سنگین ۳۷ و ۹۲ و دکل فوق سنگین ۶۰ فتح در حال حفاری چاه های توسعه ای می باشند.

خاوری نژاد با این توضیح که متراژ حفاری در این پروژه نیز حدود ۱۲ هزار متر بالغ گردیده است، گفت: پیش بینی می شود پروژه حفاری ۱۰ حلقه چاه تا اوایل سال ۱۴۰۰ به پایان برسد و به کارفرمای پروژه، شرکت مهندسی و توسعه نفت تحویل شود.

گفتنی است: شرکت ملی حفاری ایران تاکنون ۶۴ حلقه چاه در قالب قراردادهای کلید در دست (EPDS) در بخش جنوبی میدان نفتی آزادگان حفاری کرده و ۱۰ حلقه در مراحل اجرا دارد و در بخش ارایه خدمات یکپارچه فنی مهندسی نیز با شرکت مهندسی و توسعه نفت همکاری می نماید.

خبر

نهاوندیان خبر داد

۳ هزار و ۷۵۴ میلیارد تومان تسهیلات کرونا به کسب‌وکارها پرداخت شد

معاون اقتصادی رئیس جمهور گفت: با افزایش ۱۶۸ درصدی تسهیلات پرداختی به متقاضیان و کسب و کارهای آسیب دیده از کرونا، رقم پرداختی‌ها به ۳۷۵۴ میلیارد تومان رسید.

به گزارش مهر، محمد نهاوندیان در بیست‌وپنجمین جلسه کارگروه مقابله با پیامدهای اقتصادی کرونا، اظهار داشت: با افزایش ۱۶۸ درصدی تسهیلات پرداختی به متقاضیان و کسب و کارهای آسیب دیده از کرونا در یک ماه گذشته، رقم تسهیلات پرداختی به ۳,۷۵۴ میلیارد تومان رسید. معاون اقتصادی رئیس‌جمهور افزود: شبکه بانکی کشور باید با سعه صدر و احساس مسئولیت ملی نسبت به تسریع در پرداخت تسهیلات به کسب و کارها اقدام کند.

بانک مرکزی:

بازارساز دست دلالان ارزی را کوتاه کرد

طبق اعلام بانک مرکزی بررسی‌های میدانی حاکی از آن است که حجم معاملات اسکناس در بازار غیررسمی بسیار پایین و حجم تقاضای روزانه در بازار رسمی اسکناس نیز طی چند روز اخیر رقمی بین ۵ تا ۸ میلیون دلار بوده است. به گزارش تسنیم، روابط عمومی بانک مرکزی اعلام کرد: این بانک در راستای وظایف و مسئولیت‌های قانونی خود و سیاست‌های کلان اقتصادی، علی‌رغم محدودیت‌های ناشی از تحریم‌های بین‌المللی، سیاست تسهیل تجارت، حفظ ارزش پول ملی و قدرت خرید خانوارها و صاحبان کسب‌وکار، تعادل منابع و مصارف ارزی و کمک به رشد اقتصادی را دنبال می‌کند.

بنابراین، در این شرایط سخت جنگ اقتصادی، سیاست‌گذار پولی نمی‌تواند صرفاً دنباله‌روی شاخص ارزی اسکناس و حواله در بازار غیررسمی ارز باشد، چراکه شکل‌گیری نرخ‌های اسمی بالای ارز در بازار یادشده، عمدتا ناشی از انتظارات و نه عوامل بنیادین، کمکی به ایجاد و حفظ ثبات در بازار ارز و بخش‌های واقعی و مالی اقتصاد نخواهد کرد و اقتصاد ایران را با چالش‌های جدی مواجه خواهد ساخت. در این راستا، بانک مرکزی متناسب با شرایط و روند امروزه بازار نسبت به تأمین تقاضاهای واقعی ارز به‌صورت اسکناس و حواله اقدام کرده است، بنابراین سیاست این بانک حفظ ثبات بازار ارز براساس عوامل بنیادین است. در پایان یادآور می‌شود، بازار اسکناس توسط بازارساز در حال اشباع شدن است و به‌نظر می‌رسد بازارساز با این اقدام دست دلالان را از بازار کوتاه کرده است و تأمین نیازهای ارزی متقاضیان واقعی توسط نظام بانکی و شبکه صرافی‌های مجاز به‌نرخ بازار و براساس عوامل بنیادین ادامه خواهد داشت.

افزایش بستری بیماران مبتلا به کرونا در حوزه دزفول

سرپرست دانشگاه علوم پزشکی دزفول از افزایش موارد بستری بیماران مبتلا به کرونا در حوزه این دانشگاه خبر داد. دکتر علی قمیشی اظهار کرد: در یکی دو روز گذشته موارد بستری بیماران مبتلا به کرونا در حوزه دانشگاه علوم پزشکی دزفول افزایش مختصری داشته است که ما این مساله را زنگ خطر و هشدار تلقی می کنیم. به گزارش ایسنا، وی افزود: امیدواریم با رعایت مردم و آمادگی ما در صورت شدت بیماری، بیماری را کنترل کنیم. قمیشی در خصوص انتشار ویدیویی از وضعیت نامناسب آمبولانس منطقه سردشت گفت: چند ماهی می‌شود که از طریق مرکز اورژانس کشور تعدادی آمبولانس به دانشگاه‌های مختلف اختصاص داده شده است؛ یکی از این آمبولانس‌های مدرن برای سردشت دزفول در نظر گرفته شده است اما فرآیند ترخیص از گمرک مراحلی دارد که در حال انجام است.

برنامه تعمیر ۱۰۰ هزار مگاواتی نیروگاه‌ها کلید خورد



مدیرکل دفتر برنامه‌ریزی، بهره‌برداری و بازار برق شرکت نیروی برق حرارتی گفت: برنامه ۱۰۰ هزار مگاواتی تعمیر سالانه نیروگاه‌های برق کشور به منظور افزایش آمادگی این واحدها برای پیک تابستان سال آینده آغاز شد. «پرستو نریمیسا» افزود: براساس ارزیابی صورت گرفته برنامه تعمیراتی پیش‌بینی شده برای این دوره نسبت به مدت مشابه سال گذشته رشدی ۱۱ درصدی خواهد داشت . وی ادامه داد: این موضوع نشان از افزایش توانمندی بهره‌برداران و شرکت‌های وابسته به فعالیت‌های مرتبط با تعمیرهای نیروگاهی است که با رشد ظرفیت نصب شده در کشور علاوه بر تمرکز بر ساخت داخل و افزایش توانمندی نیروی متخصص، موفق به کاهش زمان تعمیرو انجام حجم بیشتر از ظرفیت تعمیراتی در دوره شده‌اند. مدیرکل دفتر برنامه‌ریزی، بهره‌برداری و بازار برق شرکت نیروی برق حرارتی خاطرنشان کرد: به منظور حصول اطمینان از کارکرد مناسب واحدهای حرارتی در دوره اوج بار، همه ساله انجام تعمیرهای اساسی و دوره‌ای، بازدید مسیر داغ و اتاق احتراق واحدهای مختلف حرارتی در نیروگاه‌های خصوصی و دولتی از نیمه شهریور تا پایان اردیبهشت‌ماه سال بعد در دستور کار قرار دارد.

نریمیسا گفت: در این راستا در دوره منتهی به خرداد امسال با وجود همه محدودیت‌های مالی و مشکل های دوران شیوع بیماری کرونا بیش از ۹۰ هزار مگاوات برنامه تعمیر توسط متخصصان داخلی در نیروگاه‌های حرارتی موجود با موفقیت صورت پذیرفته است.

ظرفیت تولید صنعت پتروشیمی به ۱۵۰ میلیون تن می‌رسد



معاون وزیر نفت در امور پتروشیمی از طراحی سیاست‌های جدید توسعه هوشمند صنعت پتروشیمی خبر داد و گفت: ظرفیت تولید صنعت پتروشیمی در افق ۱۴۰۵ با اجرای طرح‌های راهبردی، پیشران و خوراک ترکیبی به سالانه ۱۵۰ میلیون تن خواهد رسید. به گزارش شرکت ملی صنایع پتروشیمی، «بهزاد محمدی» با مروری بر اهداف جهش دوم و سوم صنعت پتروشیمی،افزود: با برنامه‌ریزی‌های راهبردی که انجام شده، این نوید را می‌توان داد که صنعت پتروشیمی به سمت هوشمندسازی بیشتر سوق پیدا کرده و بر این مبنا مسیر توسعه این صنعت تاب‌آوری بالاتر و آسیب‌پذیری کمتری خواهد داشت. وی با اشاره به اینکه با تکمیل طرح‌های فعال و در حال اجرا در قالب جهش دوم و سوم و اجرای راهبردهای برنامه‌ریزی‌شده تعداد مجتمع‌های پتروشیمی کشور به ۱۳۴ مجتمع و ظرفیت تولید به ۱۵۰ میلیون تن در سال ۱۴۰۵ می‌رسد، افزود: با سیاست‌گذاری‌های انجام‌شده تعریف طرح‌های جدید پتروشیمی به سمت استفاده از خوراک‌های پایه این صنعت نظیر متانول سوق داده خواهد شد.

مدیرعامل شرکت ملی صنایع پتروشیمی بر نقش پررنگ و تأثیرگذار شرکت پژوهش و فناوری پتروشیمیدر مسیر توسعه هوشمند و پایدار صنعت پتروشیمی، تأکید کرد و گفت: براثر تلاش‌های شرکت پژوهش و فناوری در تأمین کاتالیست‌های مهم، کشور از واردات بی‌نیاز و اتفاق‌های بسیار مهم و ارزنده‌ای در این حوزه محقق می‌شود.

تداوم فعالیت سامانه قبلی صدور کارت بازرگانی به مدت دو ماه



سرپرست وزارت صنعت، معدن و تجارت در نامه‌ای به رییس کل سازمان توسعه تجارت ایران دستور داد تا سامانه قبلی صدور کارت بازرگانی به مدت دو ماه دیگر، به موازات سامانه جدید به فعالیت خود ادامه دهد. جعفر سرقینی در نامه‌ای به سازمان توسعه تجارت در خصوص ادامه فعالیت سامانه قبلی دستوراتی را ابلاغ کرد.

وی در این ابلاغیه به حمید زادبوم نوشته است: ایجاد و استقرار سامانه یکپارچه اعتبارسنجی و رتبه‌بندی اعتباری برای صدور و تمدید کارت بازرگانی، به دقت عمل و شفافیت در این خصوص کمک شایانی کرده است بر همین اساس به منظور رفع ایرادات و نواقص احتمالی سامانه و در نظر گرفتن آن دسته از متقاضیان و فعالان اقتصادی که تاکنون به فرآیند سامانه جدید آشنایی و تسلط پیدا نکرده‌اند، ضروری است ترتیبی اتخاذ شود تا به مدت دو ماه، هر دو سامانه به صورت همزمان و به موازات، به فعالیت خود ادامه دهد.

وی اعلام کرده است: محدودیت ارائه خدمات و تسهیلات به صادرکنندگانی که نسبت به بازگشت ارز حاصل از صادرات خود اقدام نکرده‌اند، برابر با توافقات به عمل آمده میان سازمان توسعه تجارت ایران و بانک مرکزی، به قوت خود باقی خواهد بود. پیش از این در پی ابلاغ سازمان توسعه تجارت مقرر شده بود تا روند صدور و تمدید کارت‌های بازرگانی فقط از سامانه جامع تجارت انجام شود.

هدف‌گذاری برای تولید ۵۲ هزار تن میگو تا پایان سال‌جاری



رییس سازمان شیلات ایران با بیان اینکه امسال حداقل ۱۲ هزار هکتار از اراضی مستعد زیرکشت میگو رفته است پیش‌بینی کرد: میزان تولید میگوی پرورشی در سال ۹۹ به رقمی بالغ بر ۵۲ هزار تن برسد.

« نبی الله خون میرزایی» در گفت و گو با ایرنا افزود: با توجه به اقدامات زیرساختی و سیاست‌های حمایتی در بخش شیلات کشور، تولید آبزیان به یک میلیون و ۲۸۲ هزار و ۴۵۷ تن رسیده است که رقم قابل توجهی است.

رییس سازمان شیلات ایران اظهارداشت: از این میزان تولید ۵۲۶ هزارو ۷۲۹ تن از محل آبزی پروری و ۷۵۵ هزارو ۷۲۸ تن از محل صید تامین شده است که آبزی‌پروری نقش مهمی در این بخش داشته است. خون میرزایی با بیان اینکه با توجه به انجام اقدامات فرهنگ‌سازی برای مصرف آبزیان، در دولت تدبیر وامید سرانه مصرف محصولات شیلاتی به ۱۳.۳ کیلوگرم در سال رسیده است که با توجه به مصرف سایر محصولات پروتئینی دیگر از جمله گوشت قرمز و گوشت مرغ در کشور رقم مناسبی است اما باید مصرف آبزیان بیش از این افزایش پیدا کند.وی درباره صادرات و واردات محصولات شیلاتی گفت: سال گذشته ۱۴۶ هزار تن انواع آبزیان و محصولات شیلاتی به ارزش ۵۳۸.۹ میلیون دلار صادر و ۲۹ هزارتن به ارزش ۹۸.۹ میلیون دلار واردات انجام شده که همین امر ۴۴۰ میلیون دلار تراز تجاری محصولات شیلاتی را در پی داشته است.

سرمقاله

اینجا آفریقا نیست، اما من یک غزال‌ام!

احسان‌محمدی

پانزده سال پیش زیر شیشهٔ میز اتاق کارم این جمله را نوشته بودم: «هر روز صبح در آفریقا وقتی خورشید طلوع می‌کند یک غزال شروع به دویدن می‌کند و می‌داند سرعتش باید از یک شیر بیشتر باشد تا خورده نشود.

هر روز صبح در آفریقا وقتی خورشید طلوع می‌کند یک شیر شروع به دویدن می‌کند و می‌داند که باید سریع‌تر از آن غزال بدود تا از گرسنگی نمیرد».

پانزده سال جوان‌تر بودم و «آینده» انگار یک تصویر محو در افق بود. نوشته بودم که هر روز چشمم به آن بیفتد و توقف نکنم، بدوم. حالا آن کاغذ زیر شیشه میزم نیست، در عوض تعداد غزال‌هایی که هر روز می‌دوند تا شیر «تورم» آنها را نخورد بسیار بیشتر شده است. غزال‌های کم‌امید، غزال‌های خسته، غزال‌های جان به لب آمده ... فقط می‌دوند. غزال‌هایی که از نفس می‌افتند، جا می‌مانند، خورده می‌شوند.

امیدوارم این مقایسه موجب خشم کارکنان پارک ملی سرنگیتی تانزانیا، غزال‌های محترم، عالیجنابان شیر و برخی در داخل نشود اما غیر از این است که هر روز صبح بسیاری از ما برای فقیرتر نشدن، برای له نشدن زیر فشار تورم، برای بقا، برای بدهکار نشدن به بانک‌ها و ... بیدار می‌شویم و شروع به دویدن می‌کنیم؟ اسم این کار هر چه هست «زندگی» نیست. تلاش برای «زنده ماندن» است.

قصه، قصهٔ اقتصاد است و زندگی. نیم قرن پیش تِد رابرت گِر، در کتابی تحتِ عنوانِ «چرا انسان‌ها عُصیان می‌کنند؟» نوشت، ریشهٔ خشونت و عصیان، در به ستوه آمدگی، محرومیت و تجمیع عقده‌هاست.

این بی‌ثباتی اقتصادی خُردکننده است. آدم‌ها را به ستوه آورده. دکتر محمود سریع‌القلم در یادداشتی می‌نویسد طی ۲۵ سال نرخ تورم در کشوری مثل آلمان بین یک تا سه درصد بود. یعنی هم دولت و هم بخش خصوصی تکلیف خودشان را می‌دانند.

در چنین فضایی کمتر کسی دنبال یک شبه ثروتمند شدن است. نه کسی از ترس گران شدن، پوشک و رب‌گوجه انبار می‌کند، نه در صف خرید دلار و پراید می‌ایستد، نه شب با رؤیای میلیاردر شدن می‌خوابد، نه صبح از سقوط بورس تا مرز سکته پیش می‌رود. کسی از حال و روز آنها که در سقوط بورس زندگی‌شان متلاشی شد آماری دارد؟ قصدم دفاع از طماع‌های فرصت‌طلب نیست اما بسیاری از آنها که در بورس زمین خوردند می‌خواستند پای اضافی قرض بگیرند تا سریع‌تر بدوند. تا خورده نشوند.

این بی‌ثباتی اقتصادی، این شب خوابیدن و صبح چند برابر شدن قیمت‌ها، این جهش ترسناک بهای زمین و مسکن و اجاره و خودرو و مواد غذایی، این آب شدن ارزش پول ملی، این هر روز بیدار شدن و یک نفس دویدن و شب تنِ خسته و افسرده را به رختخواب کشاندن، مگر مَجال زندگی هم به آدم می‌دهد که کسی بخواهد به آینده فکر کند، دست کسی را بگیرد و توی زندگی‌اش بیاورد، فرزندی اضافه کند، لبخندی ذخیره کند؟

تا روزی که «ثبات» به یک کلیدواژه طلایی در سیاست و اقتصاد و اجتماع تبدیل نشود و جای تصمیمات فردی هیجان‌زده و حزبی و جناحی را نگیرد، «زندگی» معنایی ندارد، ممکن است زنده بمانیم اما زندگی نمی‌کنیم. فقط هر روز صبح باید سریع‌تر بدویم تا خورده نشویم ... همین!

ربیعی در نشست خبری:

حضور دانش‌آموزان در مدرسه اجباری نیست



سخنگوی دولت گفت: هیچ اجباری برای حضور دانش آموزان در مدارس وجود نخواهد داشت و دولت برنامه ای را طراحی می‌کند تا هیچ دانش‌آموزی دچار عقب ماندگی تحصیلی نشود.

به گزارش مهر علی ربیعی سخنگوی دولت در نشست خبری با اهالی رسانه با بیان اینکه همزمان با بازگشایی مدارس، مبارزه‌ای چند کرونایی دولت و ملت ما وارد مرحله جدیدی می‌شود، گفت: دوگانه‌هایی که در این مدت ایجاد شده و برنامه ریزی برای آنها به شکلی است که سیاستگذاری برای اداره کشور و توجه به نگرانی‌های مردم را با مشکل مواجه می‌کند. ربیعی تاکید کرد: این یک مبارزه ساده نیست، مبارزه زندگی است، مبارزه ما با دو ویروس تحریم و کرونا مبارزه برای بقای ملی است. ما هم باید آموزش را طبق روال همیشگی به پیش ببریم و هم امر سلامت و مراقبت از جان فرزندان خودمان را در صدر همه اولویت‌ها قرار دهیم و هم اینکه امر آموزش تعطیل نشود.

وی ادامه داد: همه دوگانه‌های جان و نان، جان و عزاداری و جان و آموزش آزمون‌هایی است که باید با همکاری هم وافزایش اعتماد بتوانیم با موفقیت از آنها عبور کنیم. این‌ها یک آزمون ملی برای همه ماست.

سخنگوی دولت تصریح کرد: ما در شرایط متفاوت با کشورهای دیگر قرار داریم. ما یک کرونا نداریم، دو کرونا داریم، کرونای تحریم، کرونایی که دولت ایالات متحده آمریکا مسئول آن است. یعنی کرونایی که از یک میانجی در حیات وحش جهش پیدا کرد و کرونایی که به شکل ویروس تحریم و تروریسم اقتصادی و از مغز و از ذهنیت غلط و قلدرمنشانه آمریکا سرچشمه گرفته است، بر سیاستگذاری های ما اثر گذاشته است. ربیعی گفت: امروز معلمان زحمتکش و متعهد ما در خط مقدم این پیکار قرار دارند و از امروز مناسبات میان معلمان، دانش آموزان و اولیاء و در مجموع با دولت وارد مرحله‌ای است که باید آموزش‌مان را با شرایط جدید تجربه کنیم. وی تصریح کرد: مبارزه ملت ما برای حفظ بقای خود یک مبارزه مضاعف است. مبارزه ای است برای سلامت و برای کرامت. و این یعنی هم کار و هم پیکار ما برای تحصیل و سلامت و همچنان که در رمضان و محرم دیدیم، هم دیانت وهم سلامت.

سخنگوی دولت گفت: ستاد ملی کرونا در تصمیمات آموزشی مدارس، همه ابعاد آن را مورد توجه قرار داد. اعم از آینده دانش آموزان، ضرورت تحرک و دریافت آموزش بهتر و اینکه اجتماعی شدن و شیوه استفاده از فضای مجازی را تمرین کنند.

ربیعی تصریح کرد: همچنین مسئله منزلت و نقش معلمان مورد توجه قرار دارد و در مورد عدالت آموزشی در دولت نیز تصمیماتی گرفته شد. وی ادامه داد: همانطور که رئیس جمهور اعلام کردند که برای رفع نگرانی پدران و مادران، هیچ اجباری برای حضور دانش اموزان در مدارس وجود نخواهد داشت و دولت مکلف است که تمهیدی را اتخاذ کند که هیچ دانش اموزی دچار عقب ماندگی تحصیلی نشود.

سخنگوی دولت گفت: بنابر پیشنهاد وزیر ارتباطات، استفاده از شبکه شاد در سرویس های خانگی و تلفن همراه رایگان شده است. ۸۶ هزار مدرسه به اینترنت پرسرعت رایگان مجهز شده‌اند و امکان استفاده پرسرعت رایگان معلمان از فضای مجازی فراهم شده است.

ربیعی اظهار کرد: برای حدود ۶۰۰ هزار معلم، همانند آنچه در فروردین ماه رخ داد، وزارت ارتباطات یک بسته هدیه ۳ ماهه را ارائه خواهد کرد. برای دانش اموزان هم بسته های اختصاصی تعریف و ارائه خواهد شد. این بسته صرفا برای سایت‌هایی منتخب است که در لیست سفید قرار دارند تا سلامت دانش آموزان در فضای مجازی تامین شود.

وی ادامه داد: برای اساتید و دانشجویان هم بسته هایی در نظر گرفته شده که تا اول مهر اعلام خواهد شد.

سخنگوی دولت با اشاره به بحث عدالت آموزشی گفت: در بحث دیگری که در دولت صورت گرفت، رئیس‌جمهور تاکید کرد هیچ ایرانی نباید از تحصیل بازبماند. وزارتخانه های رفاه و آموزش و پرورش مکلف شدند که بازماندگی از تحصیل در دوران ابتدایی که به علل اقتصادی، فرهنگی و معلولیت در ثبت نام‌ها نبودند را با جدیت دنبال و با تک تک خانواده‌ها گفتگو کنند و موانع حضور این کودکان را برطرف کنند.

ربیعی با اشاره به مصوبه ستاد ملی کرونا درخصوص مرحله دوم انتخابات مجلس، گفت: یکی از مصوبات در ستاد ملی کرونا بود درباره مرحله دوم انتخابات مجلس بود که براساس این مصوبه انتخابات میان دوره ای مجلس در زمان مقرر با رعایت پروتکل ها برگزار خواهد شد. براساس این مصوبه تشکیل ستاد و سخنرانی ممنوع و تبلیغات و اطلاع رسانی نیز در فضای مجازی انجام خواهد شد.

وی خاطرنشان کرد: برای شناسایی بیشتر داوطلبان، صداوسیما امکانات برابر اطلاع رسانی و تبلیغاتی در حد متعارف در اختیار آنان قرار خواهد داد.

تولید ۹.۲ میلیون تن شمش فولادی در ۵ ماهه اول سال ۹۹

واحدهای تابعه سازمان ایمیدرو و شرکت‌های بزرگ بخش معدن وصنایع معدنی در پنج ماهه امسال ۹ میلیون و ۲۳۸ هزار و ۵۰۳ تن شمش فولادی تولید کردند که در مقایسه با مدت مشابه پارسال هفت درصد افزایش عملکرد را نشان می‌دهد.

به گزارش ایرنا، برپایه آمار عملکرد فولاد مبارکه(هرمزگان+سبا)، فولاد خوزستان، ذوب آهن اصفهان، فولاد آلیاژی ایران، فولاد بردسیر، گروه ملی صنعتی فولاد ایران، آهن و فولاد ارفع، فولاد بناب، جهان فولاد سیرجان در مرداد ماه در مجموع یک میلیون و ۷۵۶ هزار و ۶۷۶ تن شمش فولادی تولید داشتند که در مقایسه با ماه مشابه سال گذشته دو درصد رشد عملکرد را نشان می‌دهد. همچنین تولیدات فولادی نیز در پنج ماهه امسال به رقم ۶ میلیون و سه هزار و ۹۸۰ تن رسید که نسبت به مدت مشابه در سال ۹۸ افزایش از بازدهی دو درصدی حکایت دارد.

میزان تولیدات فولادی واحدهای فولاد مبارکه، ذوب آهن، آذربایجان، خراسان، آلیاژی ایران، جهان فولاد سیرجان، نورد و لوله اهواز، گروه ملی صنعتی فولاد ایران، فولاد اکسین، ورق خودرو چهارمحال و بختیاری و فولاد بناب در مرداد ماه به رقم یک میلیون و ۲۰۷ هزار و ۸۱ تن رسید و نسبت به ماه مشابه پارسال چهار درصد رشد دارد.

ایران دهمین فولادساز جهان در افق



چشم انداز ۱۴۰۴ دستیابی به ظرفیت ۵۵ میلیون تن فولاد را هدف‌گذاری کرده که از این رقم ۳۰ تا ۳۵ میلیون تن برای مصرف داخلی و بقیه برای صادرات پیش‌بینی شده است.

آمارهای صادرات بخش معدن و صنایع معدنی گویای آن است که سهم فولاد از ارزش کل صادرات این بخش ۴۰ تا ۴۵ درصد است.

ایران در اوایل دهه ۹۰ سالیانه بطور متوسط پنج تا هفت میلیون تن واردات فولاد داشت و اکنون حدود چند صد هزار تن فولادهای مخصوص وارد می‌کند و بقیه نیاز در داخل تامین می‌شود و سال ۱۳۹۸ حدود ۱۰ میلیون تن صادرات فولاد ثبت شد.

بررسی آمارهای پارسال نشان می‌دهد که حدود هفت میلیون تن شمش و سه میلیون تن تولیدات فولادی به ده‌ها کشور بازار هدف صادر شده است.

فقط ۸ روز برای تعیین تکلیف هزاران خودروی دپو شده

فقط هشت روز دیگر تا پایان مهلت تعیین تکلیف و ترخیص خودروهای دپو شده در گمرک باقی مانده، اما همچنان وضعیت تعداد زیادی از آنها مشخص نیست. به گزارش ایسنا، ۲۶ شهریورماه پایان چهارمین مهلت برای تعیین تکلیف و ترخیص خودروهای دپو شده در گمرک است، مهلتی که بعد از به پایان رسیدن زمان مصوبه ۲۹ بهمن‌ماه سال گذشته بار دیگر در اختیار صاحبان خودرو قرار گرفته تا با طی فرایند قانونی نسبت به ترخیص اقدام کنند.

در پایان اردیبهشت‌ماه گزارش گمرک از این حکایت داشت که از ۵۱۰۸ دستگاهی که باید در فاصله بهمن‌ماه تا آن زمان ترخیص می‌شد فقط ۱۳۸۹ دستگاه خارج و ۳۷۰۰ دستگاه دیگر باقی ماند که این تعداد همگی نیاز به تمدید زمان برای ترخیص و فقط ۱۲۴۸ دستگاه



مشمول زمان بودند، مابقی براساس مصوبه هیات دولت با توجه به این‌که جزو خودروهای دارای پرونده قضایی و همچنین خودروهای بالای ۲۵۰۰ سی سی یا مربوط به جانبازان بودند در قید زمان قرار نگرفته و بعد از حل مشکل آنها امکان ترخیص دارند.

اما از ۱۲۴۸ دستگاهی که باید در مهلت تعیین شده خارج می‌شد ۱۱۰۰ دستگاه فاقد ثبت سفارش بود ولازم بود وزارت صنعت، معدن و تجارت نسبت به باز کردن سامانه ثبت سفارش اقدام کند در غیر این طورت امکان ترخیص برای آنها وجود نداشت، اما هنوز این اتفاق نیفتاده‌است.

در مورد مابقی خودروها نیز آنهایی که دارای پرونده قضایی هستند فقط در شرایطی که حکم برائت برای آنها صادر شود بدون نیاز به زمان ترخیص می شوند و دیگر خودروها با طی فرایند تعیین شده و بدون قید زمان در اختیار صاحبانشان قرار می گیرند.

این در حالی است که از زمان تعیین شده فقط هشت روز دیگر باقی مانده و مشخص نیست که اگر در این فاصله تکلیف این ۱۲۴۸ دستگاه در قید زمان مشخص نشود چه سرنوشتی در انتظار آنها خواهد بود، آیا با تمدید مجدد زمان ثبت سفارش برای آنها باز خواهد شد و یا اینکه تصمیم بر اعلام متروکه شدن آنها شده و برای تعیین تکلیف به سازمان اموال تملیکی سپرده می شوند.

این در حالی است که فعالان بازار خودرو پیش از این با انتقاد از برخی سنگ اندازی‌ها در خصوص ترخیص خودروها معتقد بودند که تمدید زمان تا هنگامی که این ناهماهنگی وجود دارد گره ای از کار آنها باز نخواهد کرد.

این تعداد خودرو باقی مانده در گمرک در جریان ورود ۱۲ هزار ۲۶۰ دستگاه در سال های اخیر هستند که به دلایلی از جمله تغییر مقررات ارزی و یا ضوابط واردات خودرو و ممنوعیت ثبت سفارش آن در گمرک و بنادر دپو شده و بعد از چند مرحله تعیین زمان از سوی هیات وزیران بیش از ۷۰۰۰ دستگاه ترخیص و حدود ۳۸۰۰ دستگاه دیگر باقی ماند که باید از خرداد تا ۲۶ شهریورماه تعیین تکلیف می شد که هنوز وضعین آن مشخص‌نیست.

خبر

شاخص بورس همچنان بر مدار نزول

شاخص کل در بازار بورس، سه‌شنبه ۳۷هزار و ۱۴۵ واحد افت داشت که در نهایت این شاخص به رقم یک میلیون و ۵۷۰ هزار واحد رسید.

براساس معاملات بیش از یک میلیارد و ۲۰۴ میلیون سهم، حق تقدم و اوراق بهادار به ارزش ۱۹ هزار و ۵۵ میلیارد ریال داد و ستد شد. همچنین شاخص کل (هم‌وزن) با چهار هزار و ۵۸۸ واحد کاهش به ۴۳۲ هزار و ۲۵۴ واحد و شاخص قیمت (هم وزن) با سه هزار و هشت واحد افت به ۲۸۳ هزار و ۳۹۳ واحد رسیدند. شاخص بازار اول ۳۲ هزار و ۶۷۵ واحد و شاخص بازار دوم ۵۲ هزار و ۷۸۱ واحد کاهش داشتند. علاوه بر این در بین تمامی نمادها، نماد شرکت سرمایه گذاری استان خراسان جنوبی (وسخراج)، ایران تایر (پتایر)، معدنی دماوند (کدما)، کشت و صنعت پیاذر (غاذر)، نورد و قطعات فولادی (فنورد)، لیزینگ پارسیان (ولپارس) بیشترین تاثیر مثبت را بر شاخص بورس داشتند.

در مقابل نماد صنایع پتروشیمی خلیج فارس (فارس) با پنج هزار و ۳۰۱ واحد، فولاد مبارکه اصفهان (فولاد) با پنج هزار و ۱۴۷ واحد، ملی صنایع مس ایران (فملی) با چهار هزار و ۶۰۶ واحد، معدنی و صنعتی گل گهر (کگل) با یک هزار و ۸۵۲ واحد، سرمایه گذاری غدیر (وغدیر) با یک هزار و ۶۳۵ واحد، گروه مدیریت سرمایه گذاری امید (وامید) با یک هزار و ۴۶۱ واحد، گسترش نفت و گاز پارسیان (پارسان) با یک هزار و ۴۵۱ واحد، معدنی و صنعتی چادرملو (کچاد) با یک هزار و ۱۹۹ واحد، توسعه معادن و فلزات (ومعادن) با یک هزار و ۱۷۱ واحد، بانک تجارت (وتجارت) با ۹۸۰ واحد با تاثیر منفی بر شاخص همراه بودند.

خبر

وزارت اقتصاد پیشنهاد داد:
اصلاح ضمانتنامه بانک‌های ایرانی با صندوق توسعه صادرات هند

وزارت اقتصاد در پیشنهادی خواستار صدور اصلاحیه شماره سه بر ضمانتنامه قرارداد خط اعتباری منعقده بین سیستم بانکی کشور با صندوق توسعه صادرات هند شد.

به گزارش ایرنا از پایگاه اطلاع رسانی دفتر هیات دولت، وزارت امور اقتصادی و دارایی به استناد اصلاحیه شماره سه بر موافقتنامه مالی، ارسالی از سوی بانک مرکزی که مقرر شده، مهلت استفاده از تسهیلات موصوف تا ۳۱ اسفند ۲۰۲۱ تمدید شود، پیشنهاد صدور اصلاحیه شماره سه بر ضمانتنامه قرارداد خط اعتباری منعقده بین سیستم بانکی کشور با صندوق توسعه صادرات هند توسط این وزارتخانه به منظور تمدید مهلت قرارداد مذکور از ۳۱ اسفند ۲۰۱۹ تا ۳۱ اسفند ۲۰۲۱ میلادی را برای بررسی و تصویب، به کمیسیون اقتصاد دولت ارایه کرده است.

در این پیش نویس تاکید شده تا به استناد تبصره ۳ قانون بودجه سال ۹۹،اصل ۱۳۸ قانون اساسی جمهوری اسلامی ایران و بر اساس مصوبه شماره (۱۴۲۰۶۴/ت۵۳۵۲۸ه) مورخ ۱۴/۱۱/۹۵ هیات وزیران ضمانتنامه قرارداد خط اعتباری منعقده بین سیستم بانکی کشور با صندوق توسعه صادرات هند اصلاح شود. در این پیش‌نویس آمده که وزارت امور اقتصادی و دارایی مجاز است به منظور تمدید مهلت استفاده از قرارداد خط اعتباری باصندوق توسعه صادرات هند، به نمایندگی از سوی دولت برای لازم‌الاجراشدن موافقت مالی مربوطه، اصلاحیه به ضمانتنامه مربوط را صادر کند.

افزایش ۲.۵ برابری قیمت پیچ و مهره در یک سال

رئیس اتحادیه فروشندگان پیچ و مهره از افزایش ۲.۵ قیمت این محصولات در یک سال اخیر خبر داد و گفت: در حالی که فقط ۵۰ درصد نیاز کشور از طریق تولید داخل تامین می‌شود، جلوی ثبت سفارش پیچ و مهره گرفته شده است.

نورالدین مهری در گفت‌وگو با ایسنا، اظهار کرد: یکی از دلایل افزایش قیمت پیچ و مهره این است که وزارت صنعت، معدن و تجارت (صمت) جلوی ثبت سفارش این کالا را گرفته، این در حالی است که فقط ۵۰ درصد بازار از تولید داخلی تامین می‌شود. دلیل دوم هم این است که تولیدکنندگان پیچ و مهره را به توزیع کنندگان عرضه نمی‌کنند و می‌گویند که برای تولید مفتول ندارند.

وی با بیان اینکه قبلا سهم تولید داخل از تأمین بازار ۳۰ درصد بود، تصریح کرد: با افزایش قیمت دلار واردات پیچ و مهره کمتر شد و حالا نصف بازار از طریق تولید داخل تامین می‌شود.

ما مجلس یازدهمی ها چرا برای معیشت مردم کاری نمی کنیم؟

محمدرضا صباغیان نماینده مهریز و بافق در پاسخ به این که مجلس با شعار حل مشکلات معیشتی مردم روی کار آمده و برای تحقق آن چه کرده، گفت: مجلس برای مشکلات معیشتی هیچ کاری انجام نداده است. صباغیان پس از این گفت‌وگو به داخل صحن بازگشت و در تذکری شفاهی گفت: «سؤال من این است که مجلس یازدهم در این سه ماه برای معیشت مردم چه کرده است؟ ما به عنوان نماینده پاسخی نداریم که به مردم بدهیم. از رئیس جلسه می‌خواهم که جواب سؤال بنده را بدهند.» امیرحسین قاضی زاده هاشمی که اداره این بخش از جلسه علنی را بر عهده داشت، در پاسخ به صباغیان به نوعی انتقاد او را بجا دانست و گفت: تورم و گرانی برای همه مردم آزاردهنده است. مجلس با توجه به مشکلات و منشأ آن که به سیاست‌های اعمالی در حوزه پولی و بانکی بازمی‌گردد وارد عمل شده است.

گزینه پیشنهادی وزارت صمت چه زمانی معرفی می‌شود؟

عضو هیات رئیسه مجلس گفت: قرار بر این بود که دولت روز یکشنبه گزینه پیشنهادی وزارت صمت را به مجلس معرفی کند که امیدواریم چهارشنبه این اتفاق بیفتد.حجت الاسلام علیرضاسلیمی درباره زمان معرفی وزیر پیشنهادی صمت به مجلس شورای اسلامی گفت: قرار بود دولت گزینه پیشنهادی خود برای وزارت صمت را در جلسه علنی روز یکشنبه مجلس معرفی کند، اما این اتفاق نیفتاد.وی بیان کرد: امیدواریم دولت گزینه پیشنهادی خود برای تصدی وزارت صمت را چهارشنبه به مجلس شورای اسلامی معرفی کند.

عضو هیات رئیسه مجلس شورای اسلامی در پاسخ به سوالی مبنی بر اینکه احتمالا دولت چه کسی را برای تصدی این وزارتخانه به مجلس معرفی می‌کند، گفت: دولتمردان هیچ گونه مشورتی با مجلس برای انتخاب گزینه وزارت صمت نکرده اند و باید منتظر بمانیم و ببینیم دولت چه کسی را برای تصدی وزارت صمت به مجلس معرفی می‌کند.

خبر

۷۰ درصد فاضلاب تولیدی کلانشهر مشهد تصفیه نمی‌شود



مدیرکل حفاظت محیط زیست خراسان رضوی گفت: درحال حاضر ۷۰ درصد فاضلاب تولیدی کلانشهر مشهد تصفیه نمی‌شود و استفاده حداکثری از پساب خروجی واحدهای تولیدکننده و بازچرخانی آن به رغم پیگیری‌ها همچنان حرکتی لاک‌پشتی دارد. تورج همتی رضوی افزود: سیاست سازمان حفاظت محیط زیست درخصوص لزوم استقرار سیستم تصفیه فاضلاب برخوردی سلیقه‌ای نیست و عدم ساماندهی خروجی فاضلاب طبق ماده ۶۸۸ قانون مجازات اسلامی، تهدید علیه بهداشت عمومی شناخته می‌شود که خوشبختانه درخراسان رضوی مرجع قضایی به موضوع ورود کرده و این مهم با جدیت پیگیری می‌شود.

وی ادامه داد: معجزه‌ای برای مدیریت فاضلاب در کار نیست و لازم است متولیان امر برای بازچرخانی پساب خروجی واحدهای تولیدکننده اهتمام و جدیت لازم را بر اساس تکلیف قانونی خود به کار برند. دبیر کارگروه ساماندهی فاضلاب خراسان رضوی همچنین با اشاره به لزوم تغییر الگوی کشت کشاورزی در اراضی حاشیه رودخانه حفاظت شده کشف رود گفت: سیاست انعطاف‌گرایانه محیط زیست بر خروج از بحرانی متمرکز است که به نام معضل کشف رود به طول صدها کیلومتر فاضلاب بر بستر خود جاری می‌کند و سلامت مردم را با محصولات آلوده به مخاطره می‌اندازد.

تکمیل خط ۱۰ مترو تهران ۱۲ سال طول می‌کشد

رئیس شورای اسلامی شهر تهران گفت: تکمیل خط ۱۰ مترو تهران ۱۰ تا ۱۲ سال طول می‌کشد.

به گزارش ایرنا؛ «محسن هاشمی» در حاشیه دویست و سی و پنجمین جلسه شورای شهر با حضور در جمع خبرنگاران درباره آغاز عملیات خط ۱۰ مترو گفت: عصر امروز کلنگ احداث مترو خط ۱۰ بر زمین زده می‌شود و این خط بیش از ۴۰ کیلومتر طول داشته و از مناطق ۲۲، ۵، ۲، ۱، ۴ و ۸ عبور می کند. وی با بیان اینکه این خط ۳۸ ایستگاه دارد و هر ایستگاه هزار تا ۲ هزار میلیارد تومان برای ساخت اعتبار نیاز دارد، عنوان کرد:در صورتی که نقشه ساخت این خط بر اساس TOD باشد قطعا موفقیت‌ها زودتر حاصل می‌شود و اعتبارها راحت‌تر تأمین خواهد شد و هر ایستگاه این امکان را دارد که از محل تراکم، هزینه ایستگاه را تأمین کند.

هاشمی افزود: زمان کلنگ‌زنی خط ۱۰ تا تکمیل آن ۱۰ تا ۱۲ سال زمان می‌برد و این مدت برای خطوط دیگر هم به همین صورت بوده است.

وی گفت: حتی خطوط مترو سایر شهرها از جمله مشهد، تبریز و اصفهان ۲۰ کیلومتر ساخت آن ۱۰ سال طول کشیده است.

پرداخت نیم میلیارد تسهیلات مکانیزاسیون به کشاورزان یزدی

رییس اداره امور فناوری‌های مکانیزه سازمان جهاد کشاورزی یزد از پرداخت بیش از ۵۴۸ میلیارد ریال تسهیلات به متقاضیان در حوزه‌های مختلف کشاورزی استان خبر داد. «محمد رضا فلاطونی» با بیان این که در سال جاری ۵۴۸ میلیارد ریال تسهیلات مکانیزاسیون به متقاضیان بخش کشاورزی استان یزد پرداخت می‌شود، اظهار کرد: تاکنون در راستای تجهیز مراکز تولیدی و مزارع به ۱۳۰ نفر از متقاضیان، ۲۷۵ میلیارد و ۲۴۴ میلیون ریال تسهیلات واگذار شده است.

به گفته رییس اداره امور فناوری‌های مکانیزه سازمان جهاد کشاورزی یزد، این تسهیلات در حوزه‌های باغبانی، زراعت، دام و طیور، شیلات و آبزیان با شرایط واگذاری پنج ساله و کارمزد ۱۵ درصد پرداخت شده است.

ابلاغ ۲۳۵ میلیارد تومان اعتبار برای پروژه های اردبیل

رئیس سازمان مدیریت و برنامه ریزی استان اردبیل از ابلاغ ۲۳۵ میلیارد تومان اعتبار برای تکمیل پروژه های عمرانی در استان اردبیل خبر داد.

داود شایقی با اعلام این خبر اظهار کرد: سازمان برنامه و بودجه مبلغ ۱۰۰ میلیارد تومان برای راه آهن اردبیل اختصاص داد تا روند احداث این خط ریلی سرعت بیشتری بگیرد. وی خاطرنشان کرد: رییس سازمان برنامه و بودجه در بازدیدهای متعدد از راه آهن اردبیل -میانه تاکید کرد که این پروژه هیچگونه محدودیت اعتباری ندارد و تا پایان دولت تدبیر و امید آماده افتتاح خواهد شد.

شایقی از اختصاص ۱۰۰ میلیاردتومان برای پروژه های سفر رییس جمهور در سال گذشته به اردبیل خبر داد و بیان کرد: عمده پروژه های مصوب سفر مربوط به توسعه بزرگراه و حوزه آب و خاک است که با تزریق این اعتبار عملیات اجرایی آنها تسریع می شود. دبیر شورای برنامه ریزی و توسعه استان گفت: همچنین رئیس سازمان برنامه و بودجه امروز ۳۵ میلیارد تومان برای تکمیل پل قدس ابلاغ کرد تا روند احداث این پروژه شهری سرعت بیشتری بگیرد.

علی عالیقدر در گفتگو با خبرنگار ما مطرح کرد:

واسطه گری؛ آفت چرخه تولید و توزیع محصولات کشاورزی

یک فعال سیاسی اجتماعی با اشاره به مشکلات و موانعی که برای کشاورزان باتوجه به شرایط حاکم وجود دارد، خواستار توجه جدی مسئولان و نهادهای مرتبط به امر واسطه گری به عنوان آفت چرخه تولید و توزیع محصولات کشاورزی، شد.

علی عالیقدر، از فعالان سیاسی و اجتماعی ارومیه در گفتگو با خبرنگار ما با اشاره به ضعف هایی که در نظام توزیع محصولات کشاورزی وجود دارد عنوان کرد: ناعادلانه بودن قیمت محصولات خریداری شده از کشاورز توسط دلالان و عرضه آن به قیمت‌های چند برابری در بازار از موضوعاتی است که بایستی مورد توجه جدی مسئولان و نهاد های مرتبط قرار گیرد.

عالیقدر با پرداختن به شکاف عمیقی که بین کشاورز و مصرف کننده محصولات شکل گرفته است تصریح کرد: بخش زیادی از زحماتی که کشاورزان برای دست یابی به سود حاصل از محصولات خود متحمل می شوند، در نظام توزیع موجود نادیده انگاشته و از بین می رود.

وی نبود مدیریت مناسب برای توزیع محصولات کشاورزی در رسیدگی به این موضوع را مهم ارزیابی کرد و عنوان کرد: زمانی که کشاورز بر اساس الگوی کشت وزارتخانه عمل می کند و در بازار قیمت مناسبی را برای محضول خود نمی تواند شاهد باشد، تنها راه باقیمانده را بهره از واسطه گران می یابد.

استمرار امر مذکور می تواند اسباب بی اعتمادی را برای کشاورز نسبت به سیاست های مد نظر از سوی وزارتخانه و همینطور کاهش تولید محصولات و به مخاطره افتادن امنیت غذایی را به همراه داشته باشد. وی از نهادسازی و ایجاد صنف های مرتبط جهت حمایت از منافع کشاورزان، سخن گفت و افزود: ایجاد تشکل های کشاورزی، تعاونی های روستایی و اتحادیه ها و.. استفاده از خود کشاورزان در طول این زنجیره می تواند بسیار موثر و سازنده باشد.

این فعال اجتماعی با اشاره به تشکیل تعاونی های قوی و منسجم در زنجیره مشخص تولید تا توزیع محصولات کشاورزی، خاطر نشان کرد: اگر زنجیره



مزرعه تا رساندن محصول به سفره مصرف کننده، شکل پیدا کند قطعا می توان دست بسیاری از واسطه گران را از سودهای هنگفت کوتاه کرد.

وی با اشاره به شکل گیری زنجیره های تولید و توزیع و مزایای تحقق این امر، ابراز کرد: علاوه بر حذف واسطه گران غیر ضروری و کوتاه کردن فاصله میان کشاورز و مصرف کننده، زمانی که زنجیره شکل پیدا می کند می توان سطح زیرکشت محصولات و فرایند موجود رابه دقت بررسی و پایش کرد.

این فعال سیاسی اجتماعی با اشاره به نقش نهاد های نظارتی و مرتبط در خرید و کنترل قیمت ها، گفت: نهادهایی که در قیمت گذاری، خرید های تضمینی محصولات و نظارت بر توزیع و فروش دارند، باید در این زمینه ورود ی جدی تر داشته باشند.

ضمنا نهاد های مرتبط به نظام توزیع و عرضه محصولات همچون تعاونی های روستایی باید دارای برنامه ای به فراخور زمان باشند تا بتوان کشاورزان را از این عرصه‌رهایی بخشید.

صادرات تنها راه متعادل شدن قیمت محصول سیب‌زمینی است

قیمت محصول سیب‌زمینی تولیدی در استان اردبیل امسال به شکل کم‌سابقه‌ای کاهش یافته و هم‌اکنون هر کیلوگرم محصول به نرخ کمتر از ۱۰ هزار ریال به فروش می‌رسد در حالی که بر اساس برآورد کارشناسان، هر کیلوگرم این محصول به قیمت ۱۷ هزار ریال استحصال می شود.

به گزارش ایرنا، با وجود تولید ۸۵۰ هزار تن سیب‌زمینی در استان اردبیل، فروش این محصول با نرخ های پایین‌تر از ۱۰ هزار ریال برای هر کیلوگرم، موجب زیان کشاورزان شده و آنها را نسبت به آینده محصول تولیدی و ذخیره شده نگران کرده است.

به گفته رییس سازمان جهاد کشاورزی استان اردبیل، صادرات به خارج از کشور و گشایش در تنظیم بازار تنها راه متعادل شدن قیمت محصول سیب‌زمینی است.

خلیل نیکشاد در مصاحبه با ایرنا با اشاره به صادرات روزانه ۱۸۰ تن سیب زمینی از گمرکات اردبیل به مقصد جمهوری آذربایجان افزود: این میزان صادرات کم بوده و باید با ایجاد تسهیلاتی برای صادر کنندگان افزایش یابد تا با افزایش صادرات، قیمت محصول نیز متعادل شود. وی بیان کرد: حدود سه هفته پیش، صادرات سیب‌زمینی از گمرک بیله‌سوار آغاز شده و امیدواریم با تسهیل شرایط صادرات و به خصوص با اجرای سیاست کاهش قیمت پایه صادراتی از ۲۰۰ دلار در هر تن به ۱۰۰ دلار، روند صادرات این محصول تسریع شود. رییس سازمان جهاد کشاورزی استان اردبیل مجموع نیاز صنایع تبدیلی، خوراکی و بذری استان را حدود ۲۰۰ هزار تن اعلام کرد و گفت: بیش از ۶۰۰ هزار تن محصول مازاد سیب‌زمینی استان اردبیل باید راهی بازارهای داخلی و خارجی شود.

وی با اشاره به پائیزه بودن و ماندگاری بالای سیب‌زمینی تولید شده در استان اردبیل گفت: هنوز فرصت برای تنظیم بازار محصول و جلوگیری از زیان



کشاورزان سیب زمینی کار استان وجود دارد تا در نیمه دوم سال، با افزایش صادرات، قیمت محصول متعادل شود.

نیکشاد، شیوع کرونا، تاثیرات تحریم و نیز الزام صادر کنندگان به بازگردان ارز صادراتی به رغم مسدود بودن مسیرهای انتقال ارز را از جمله علل نابسامانی بازار سیب‌زمینی صادراتی استان اردبیل ذکر کرد و افزود: با این وجود، همه مسئولان دغدغه ضمن صدور محصول سیب زمینی، تعهدات ارزی خود را نیز انجام دهند. رییس سازمان جهاد کشاورزی استان اردبیل در ادامه با اشاره به کمبود ظرفیت انبارهای فنی در استان برای نگهداری مازاد محصول سیب زمینی گفت: استان اردبیل تنها برای ذخیره سازی ۸۰ هزار تن محصول کشاورزی، انبار فنی در اختیار دارد که در آنها همه استان و وزارت جهاد کشاورزی با حساسیت بیشتر در صدد حل مشکلات سیب‌زمینی کاران هستند.

وی الزام صادر کنندگان به بازگرداندن ارز صادرات محصول و همچنین مشکلات تبادل ارزی در خارج از کشور را از جمله موانع جدی صادرات این محصول دانست و تاکید کرد: این موضوع با حساسیت کامل و از طریق وزارت امور خارجه در حال پیگیری است تا صادر کنندگان بتوانند با کمترین نوع محصول نگهداری می‌شود.

وی بیان کرد: بخش اعظمی از محصول سیب‌زمینی استان اردبیل در انبارهای نیمه فنی نگهداری می‌شود که همین امر میزان هدر رفت و ضایعات محصول تولیدی را افزایش داده و علاوه بر این، بر روی کیفیت محصول به خصوص برای صادرات نیز تاثیر می گذارد.

نیکشاد با اشاره به آغاز روند ساخت انبارهای استاندارد برای نگهداری سیب‌زمینی در استان اردبیل گفت: با بهره‌برداری از این انبارها و با ذخیره‌سازی به موقع، امکان تنظیم بازار و عرضه و تقاضای مناسب محصول سیب زمینی در استان فراهم می‌شود.

به گفته معاون بهبود تولیدات گیاهی سازمان جهاد کشاورزی استان اردبیل، امسال در ۲۱ هزار و ۴۰۰ هکتار از اراضی این استان محصول سیب‌زمینی کشت شده و پیش‌بینی می‌شود که حدود ۸۵۰ هزار تن محصول سیب‌زمینی از مزارع استان استحصال شود.

احمد شهریار، استان اردبیل را به عنوان یکی از قطب‌های مهم تولید محصول سیب زمینی در ایران ذکر و بیان کرد: اراضی زراعی شهرستان‌های اردبیل، نمین و نیر مهم‌ترین مناطق کشت محصول سیب‌زمینی در استان اردبیل است. وی ۹۵ درصد محصول سیب‌زمینی کشت شده در استان اردبیل را از رقم آگریا و مابقی را از ارقام متفرقه جلی، فونتانه، بامبا، اسپیریت، نیلوا، کایزر، امرفونا و ساتینا اعلام کرد.

مدیر عامل شرکت آبفا استان اصفهان:

سرمایه گذاری فولاد مبارکه در احداث شبکهٔ فاضلاب مبارکه و لنجان مصداق بارز کار جهادی است

اصفهان - بهمن راعی: مدیرعامل شرکت آبفا استان اصفهان در جلسه بررسی مشکلات شهرستان مبارکه در حوزه آب و فاضلاب عنوان کرد: سرمایه گذاری فولاد مبارکه در احداث شبکهٔ فاضلاب شهرستان های مبارکه و لنجان مصداق بارز کار جهادی است و فولاد مبارکه علی رغم توافق اولیه، فراتر از تعهدات خود عمل کرده و شهرهای دیگر را نیز پوشش داده است.

هاشم امینی عنوان کرد: از سال ۶۲ تا سال ۹۲ که شبکه فاضلاب با اعتبارات دولت انجام می گرفت، تنها ۳۰ درصد این شبکه پیش رفت و پس از عقد قرارداد مذکور مابین شرکت آبفا و فولاد مبارکه سرعت اجرای شبکه فاضلاب ۱۴ برابر شد و اکنون به بیش از ۹۵ درصد پیشرفت رسیده است.



وی در ادامه افزود: ده سال پیش در کمیته سلامت و امنیت قضایی استان بارها جلساتی برگزار و موضوع فاضلاب شهرهای مبارکه مطرح می شد. فاضلاب به طور مستقیم و غیر مستقیم وارد رودخانه زاینده رود می شد و مردم در دفع فاضلاب دچار مشکل بودند.

امینی بسته شدن رودخانه زاینده رود را نقطه عطفی در پیشبرد این عملیات دانست و عنوان کرد: در اولین سالی که رودخانه زاینده رود بسته و صنعت استان دچار مشکل شد، پیشنهاد شد شرکت فولاد مبارکه برای ایجاد شبکه فاضلاب ورود پیدا کند تا علاوه بر حل مشکلات شبکه فاضلاب شهرهای مبارکه و لنجان و حل مشکلات زیست محیطی، صنعت بتواند از محل تصفیه پساب و بازچرخانی آن در سیستم بخشی از کمبود آب خود را جبران کند. در عین حال با این کار بار این پروژه که بر روی دوش دولت بود، برداشته شد.

وی ادامه داد: چاه هایی که قبلا برای دفع فاضلاب به روش سنتی حفر می شد مشکلات بسیار زیادی داشت و جدای از جنبه سلامتی و بهداشت برای تمامی زیرساخت ها از جمله تاسیسات زیر زمین و آسفالت معابر و خانه های شهروندان مشکل ساز بود.

مدیر عامل شرکت آب و فاضلاب استان اصفهان گفت: برای اجرای این پروژه تا امروز بیش از ۳۰۰ میلیارد تومان در این شهرستان هزینه شده است، کاری که در شرایط اقتصادی امروز کشور برای دولت امکان پذیر نبود، ظرف ۴ تا ۵ سال به فرجام رسید. وی از سرمایه گذاری شرکت آب و فاضلاب استان در بسیای از شهرها از جمله شاهین شهر، دولت آباد، نجف آباد، برخوار، اصفهان، فولادشهر و بهارستان برای جمع آوری و بازیافت پساب خبر داد و گفت: این کار بسیار ضروری است چرا که آینده رودخانه زاینده رود و وضعیت سفره های زیرزمینی مشخص نیست و باید به فکر استفاده بهینه از منابع آبی باشیم.

خبر

توزیع لوازم التحریر در قالب رزمایش کمک‌های مؤمنانه به همت شرکت گاز فارس

به همت کارکنان شرکت گاز استان فارس و در راستای عمل به مسئولیتهای اجتماعی، ۲۰۰ بسته لوازم‌التحریر در مرحله دوم کمک‌های مومنانه تهیه و بین نیازمندان توزیع شد.

همزمان با آغاز سال تحصیلی جدید و با هدف لبیک به فرمان مقام معظم رهبری، با همکاری حوزه مقاومت بسیج شرکت گاز فارس، بسته های حمایتی ویژه دانش آموزان بی بضاعت و کم برخوردار در جهت عمل به مسئولیتهای اجتماعی تهیه و توزیع شد. در این رزمایش ۲۰۰ بسته حمایتی شامل کیف، دفتر ، لوازم التحریر و بسته های غذایی تهیه و در سه مرحله بین دانش آموزان مناطق محروم و حاشیه نشین شیراز توزیع شد.

شناسایی دانش آموزان نیازمند با همکاری سپاه ناحیه مقاومت بسیج ثارالله (ع) شیراز و اداره کل آموزش و پرورش انجام شد.

پیش تر نیز به همت جمعی از کارکنان خیّر شرکت گاز فارس ۱۵۰ بسته معیشتی شامل برنج، روغن، ماکارونی، قند و شکر، حبوبات، چای، سویا و رب گوجه و ۱۵ هزار پرس غذای گرم تهیه و میان نیازمندان و آسیب دیدگان از کرونا توزیع شد.

کشت پاییزه در ۱۴۰ هزار هکتار مزرعه کهگیلویه و بویراحمد انجام می شود



مدیر زراعت سازمان جهاد کشاورزی کهگیلویه و بویراحمد گفت:کشت پاییزه گندم آبی و دیم،کلزا و جو آبی و دیم در ۱۳۰ هزار هکتار مزارع استان انجام می شود. عیسی راستین نسب در گفت و گو با ایرنا افزود:هم اکنون بهره برداران مشغول آماده سازی مزارع برای کشت پاییزه محصولات زراعی در کهگیلویه و بویراحمد هستند و عملیات کشت دانه های روغنی کلزا در مزارع شهرستان بویراحمد آغاز شده است. وی بیان کرد:پیش بینی می شود امسال گندم آبی و دیم در ۱۰۰ هزار هکتار ، جو آبی و دیم در۲۷ هزار و کلزا در سه هزار هکتار از مزارع مناطق گرمسیری و سردسیری استان انجام شود.

وی اظهار داشت: ۹هزار تن گندم بذری به نرخ یارانه ای تامین و آماده توزیع بین بهره برداران استان برای انجام کشت پاییزه است.

مدیر زراعت سازمان جهاد کشاورزی کهگیلویه و بویراحمد تصریح کرد: کود و سم مورد نیاز کشاورزان نیز به صورت یارانه بین کشاورزان توزیع خواهد شد.

خانواده‌های دارای یتیم ایلام صاحب مسکن می‌شوند

مدیرکل کمیته امداد ایلام با بیان اینکه خانواده‌های دارای یتیم این استان تا پایان امسال صاحب مسکن می‌شوند، گفت: ۱۷۰ مددجوی کمیته امداد در روستاهای ایلام فاقد مسکن هستند که تا پایان امسال مشکل مسکن آن‌ها برطرف می‌شود. به گزارش فارس از ایلام، قنبر موسی‌نژاد مدیرکل کمیته امداد ایلام صبح امروز در نشست کارگروه تخصصی مسکن این اداره کل که با حضور مدیرکل تامین مسکن و امور مهندسی ساختمان مرکز برگزار شد، بیان کرد: عمده مشکل مسکن مددجویان این استان در شهر ایلام بوده که نبود و گرانی زمین دلیل عمده این مشکل است.

وی افزود: ۱۷۰ مددجوی کمیته امداد در روستاهای این استان فاقد مسکن هستند که تا پایان امسال مشکل مسکن آن‌ها برطرف می‌شود.

مدیرکل کمیته امداد استان اضافه کرد: همچنین مشکل مسکن خانواده‌های یتیم این استان به حدود ۵۰ خانوار رسیده که این خانواده‌ها نیز تا پایان امسال صاحب مسکن می‌شوند. وی تصریح کرد: یکی دیگر از مشکلات مددجویان ایلامی فرسودگی منازل آن‌ها بوده که انتظار داریم امداد مرکز نسبت به اختصاص اعتبارات تعمیرات بازسازی در این زمینه توجه بیشتری به این استان داشته باشد.

۳۸۴ میلیارد ریال تسهیلات به شرکت‌های روستاتعاون در استان اردبیل پرداخت شد

مدیرکل تعاون، کار و رفاه اجتماعی استان اردبیل اعلام کرد: از زمان آغاز طرح تشکیل روستاتعاون، ۳۸۴ میلیارد ریال تسهیلات ارزان قیمت برای فعالیت این شرکت‌ها در سطح استان اردبیل پرداخت شده است. قاسم رحیمی در مصاحبه با ایرنا، با اشاره به ایجاد یک هزار و ۵۵۰ فرصت شغلی در بخش روستاتعاون گفت: با اجرای طرح روستاتعاون، ۳۲۴ میلیون ریال تسهیلات بلاعوض نیز به این شرکت‌ها در سطح استان اردبیل پرداخت شده است. وی با اشاره به تشکیل ۱۲۰ شرکت تعاونی در قالب طرح روستاتعاون در استان اردبیل از زمان اجرای این طرح بیان کرد: با فعالسازی روستاتعاون، ۴۴ شرکت تعاونی راکد استان اردبیل نیز فعال شده و به چرخه اقتصادی استان بازگشته است. مدیرکل تعاون، کار و رفاه اجتماعی استان اردبیل همچنین اضافه کرد: در یکسال گذشته ۳۲ شرکت تعاونی استان اردبیل در طرح روستاتعاون تسهیلات بانکی دریافت کرده‌اند.

خبر

دلالان کام باغداران سیب کهگیلویه و بویراحمد را تلخ می‌کنند

مدیر تعاون روستایی استان کهگیلویه و بویراحمد می‌گوید: دغدغه حذف دلالان از بازار خرید سیب باغداران را داریم. قدرت‌الله ویسی در گفت‌وگو با تسنیم در یاسوج، اظهار داشت: با توجه به نزدیک شدن به فصل برداشت سیب درختی باغداران، بازار دلالان نیز داغ می‌شود که باید از هم اکنون تدابیر لازم اندیشیده شود. وی عنوان کرد: ۶ هزار و ۳۰۰ هکتار از اراضی استان کهگیلویه و بویراحمد تحت کشت سیب درختی بوده که سالانه ۱۲۵ هزار تن سیب درختی درجه یک، دو، سه و ضایعاتی تولید دارند. مدیر تعاون روستایی کهگیلویه و بویراحمد خاطرنشان کرد: به دلیل ورود دلالان و واسطه گران بخشی از دسترنج کشاورزان با قیمت اندک با قیمت کم خریداری می‌شود که به نوعی جوابگوی هزینه تولیدنیست.

ویسی افزود: خرید حمایتی و توافقی سیب تولیدی استان با هدف حمایت بیشتر و بهتر از تولیدکنندگان و کشاورزان در دستور کار تعاون روستایی بوده که انتظار می‌رود مسئولان و متولیان امر در این زمینه همکاری و مساعدت داشته باشند.

۵۳ معدن در ایلام فعال است



معاون امور معادن و صنایع معدنی سازمان صنعت، معدن و تجارت ایلام گفت: ۵۳ معدن فعال دارای پروانه بهره برداری معتبر در سطح استان وجود دارد که در این واحدها ۶۰۶ نفر مشغول به کار هستند.

نبی سماواتی در گفت و گو با ایرنا اظهار داشت: امسال در بخش معدن سه پروانه جدید با اشتغال زایی ۲۰ نفر صادر شده و پیگیری برای فعال سازی معادن راکد نیز صورت گرفته است.

وی افزود: همچنین در سال جاری مجوز ۱۷ مجوز برداشت تمدید و گواهی کشف چهار فقره نیز صادر شده است. معاون امور معادن و صنایع معدنی سازمان صمت ایلام یادآور شد: بیتومین، سنگ گچ، سنگ آهک، لاشه و مالون، آلوویوم آهکی، شیل و مارن، کلسیت، سیلیس، شن، ماسه، مرمریت و نمک ۱۲ ماده معدنی موجود در استان هستند.

سماواتی از مطالعات اکتشافی پروژه ایمیدرو به مرحله اعلام نقاط امید بخش خبر داد و اضافه کرد: پیرو تفاهم‌نامه‌های همکاری موضوع سفر هیئت اقتصادی دولت به استان فی مابین سازمان صمت و ایمیدرو در سال گذشته مطالعات پتانسیل یابی معدنی در سطح استان توسط سازمان توسعه و نوسازی معادن و صنایع معدنی آغاز شده است.

مدیرعامل:

خط نخست پروژه انتقال آب از خلیج فارس مهرماه امسال افتتاح می‌شود

مدیرعامل شرکت تامین آب خلیج فارس گفت: فاز نخست پروژه انتقال آب از خلیج فارس به استان‌های کرمان، یزد و هرمزگان در مهرماه امسال با تلاش چندین ساله بخش خصوصی و دولتی به بهره‌برداری می‌رسد. به گزارش ایرنا علیار یاری در نشست جمع‌بندی پس از بازدید استاندار کرمان از طرح انتقال آب خلیج فارس به استان‌های کرمان، یزد و هرمزگان افزود: بخش نخست این بازدید مربوط به ایستگاه شیرین سازی بود که این بخش یکی از پروژه های خاص و مهم ما قلمداد می‌شود و در نوع خود در کشور، خاورمیانه و منطقه تک بوده زیرا در حجم بزرگ طراحی و بخشی از آن اجرا و عملیاتی شده و با زیرساخت های بزرگ، فرایند تولید مرحله به مرحله اجرا می‌شود.

وی اظهار داشت: پروژه انتقال آب از خلیج فارس در حجم گسترده با ۱۱ ایستگاه پمپاژ و در مسیر ۸۳۰ کیلومتری اجرا می‌شود که با این مشخصه پروژه ای در کشور وجود ندارد.

مدیرعامل شرکت تامین آب خلیج فارس گفت: پروژه انتقال آب از خلیج فارس یک ظرفیت بزرگ با ویژگی ها و طراحی بی‌نظیر در کشور با همت و همراهی سه سهامدار با اراده و بزرگ و متولیان امور در استان کرمان به‌سرعت در حال اجرا است.

امام جمعه کرمان: تعاونی‌ها به نظارت، هدایت و حمایت جدی نیاز دارند

نماینده ولی فقیه در استان و امام جمعه کرمان با بیان این مطلب که امید اقتصاد کشور به تعاونی‌ها است، گفت: تعاونی‌ها به نظارت، هدایت و حمایت جدی نیاز دارند. به گزارش ایرنا ، حجت‌الاسلام حسن علیدادی سلیمانی افزود: مردم با مشاهده فعالیت‌های مثبت تعاونی‌ها به سرمایه‌گذاری در این بخش توجه نشان می‌دهند و در این صورت ، شاهد جهشی بزرگ در بخش تعاون خواهیم بود.

وی گفت: از مدیر کل تعاون ، کار و رفاه اجتماعی استان کرمان انتظار داریم که با یک بازنگری جدید در تعاونی‌ها، مدیران فرسوده ، ناکارآمد و سیاسی را از چرخه مدیریت در تعاونی ها حذف کنند. امام جمعه کرمان ادامه داد: ناتوانی بخش تعاون در تجمیع سرمایه‌های سرگردان جامعه، مدیریت فرسوده و ضعیف، نقص در قوانین و مقررات بخش تعاون و بعضاً نظارت ضعیف دولت بر تعاونی‌ها، مهمترین نقاط ضعف بخش تعاون در کرمان است .

از ابتدای سال تاکنون؛

شناسایی بیش از ۵ هزار فقره انشعاب غیرمجاز آب

از ابتدای سال تاکنون، حدود ۵۲۰۰ فقره انشعاب غیرمجاز آب و فاضلاب در شیراز شناسایی شد

مدیر دفتر در آمد شرکت آب و فاضلاب شیراز شناسایی و جمع‌آوری انشعابات غیرمجاز آب و برخورد با متخلفان را در راستای محقق شدن عدالت اجتماعی اعلام کرد و گفت: وجود انشعابات غیرمجاز هزینه‌های جاری شرکت‌های آب و فاضلاب را افزایش می دهد و در کنار خسارت‌های مالی، با هدر رفت حجم زیادی از آب شرب ؛ ارائه خدمات مطلوب به مشترکین را با مشکلات جدی مواجه می کند.

ساسان سلیمانی افزود: اکیپ‌های شناسایی و قطع انشعابات غیرمجاز از ابتدای سال جاری در آبفا شیراز تشکیل‌شده و با فعالیت مستمر این اکیپ‌ها تاکنون بیش از ۵۱۰۰ فقره انشعاب غیرمجاز شناسایی‌شده‌است.

مدیر دفتر در آمد آبفا شیراز خاطرنشان کرد: کسانی که از طریق انشعابات غیرمجاز به شبکه وصل می‌شوند، علاوه بر نپرداختن هزینه خدمات خود و افزایش آب بدون درآمد ، با تجاوز به حقوق دیگر مشترکان، شبکه را با اتصال غیر استاندارد در معرض خطر آلودگی قرار می‌دهند؛ به همین خاطر موضوع شناسایی انشعابات غیرمجاز با حساسیت ویژه دنبال می‌شود.



وی از تداوم شناسایی انشعابات غیرمجاز آب به مجاز در شیراز خبر داد و تصریح کرد: بر اساس جدول زمان‌بندی باوجود شیوع ویروس کرونا و شناسایی انشعابات غیرمجاز، تاکنون حدود ۳۲۳۰ فقره در چهار منطقه و شهر صدرا به مجاز تبدیل شده اما با توجه حساسیت این مسئله تاکنون ۵۱۱۰ فقره شناسایی انشعاب غیرمجاز انجام‌شده‌است.

سلیمانی با اشاره به این مطلب که بیشترین انشعابات غیرمجاز شرکت مربوط به شهرک‌های اقماری و حاشیه نشین بوده که اخیراً به شیراز الحاق شده است ابراز داشت: عدم زیرساخت مناسب، وجود انشعاب های غیرمجاز آب به تعداد زیاد، نصب مستقیم پمپ بر روی شیر، شبکه معیوب و غیر استاندارد، هدر رفت بسیار زیاد و پرت آب و نیز عدم وجود مخزن از مشکلات آب‌رسانی به این روستاها بود.

وی اظهار کرد: با برخورد جدی با انشعابات غیرمجاز، بخشی از مشکل کم‌آبی مرتفع می‌شود. مدیر دفتر در آمد آبفا شیراز ابراز داشت: از شهروندان خواست تا هرگونه تخلف انشعاب آب و فاضلاب را از طریق سامانه (۱۲۲) شرکت آب و فاضلاب اطلاع‌رسانی کنند.

نماینده مجلس:

بالای ۵۰ درصد ظرفیت شرکت‌های شهرک‌های صنعتی تهران تعطیل است

نماینده مردم تهران در مجلس شورای اسلامی با تأکید بر اینکه بالای ۵۰ درصد ظرفیت شرکت‌های شهرک‌های صنعتی تعطیل است، گفت: بیش از ۴۵ هزار واحد صنعتی و تولیدی فقط در شهرک‌های صنعتی مستقر بوده که ۲۱ درصد کاملاً تعطیل، ۲۳ درصد با زیر ۵۰ درصد ظرفیت و ۳۰ درصد نیز با ۵۰ تا ۶۰ درصد ظرفیت فعال است.

به گزارش فارس از پردیس، هجدهمین اجلاس سالیانه و جشنواره برترین‌های فناوری پردیس با حضور سورنا ستاری معاون علمی و فناوری رئیس جمهور و مسؤولان شهرستان پردیس در سالن جلسات پارک فناوری برگزار شد.

سید محسن دهنوی نماینده مردم تهران، ری، شمیرانات، اسلامشهر و پردیس در مجلس شورای اسلامی در این مراسم اظهار کرد: زمین‌های اطراف پردیس رودهن می‌توانست مثل بسیاری از نقاط در اختیار زمین خواران برای ویلاسازی یا نمونه شهرک‌های صنعتی حاشیه تهران باشد که اوضاع خیلی خوبی ندارد اما با همت، تلاش و ایستادگی تیم پارک فناوری پردیس مجموعه‌ای شکل گرفته که باعثافتخار کشور به عنوان زیست بوم دانش بنیان است. وی در ادامه تصریح کرد: زیست بوم اقتصاد دانش بنیان کشور دوران تأسیس خود را سپری کرده و در مقطعی هستیم که با حمایت خیلی‌ها بیش از پنج هزار شرکت دانش بنیان که حتی بیشتر مجموعه‌هایی هستند که شرکت نشدند ولی در حوزه آی‌تی و استارتاپ فعال بوده و جز زیست بوم حساب می‌کنیم و این‌ها دوران تولد خود را گذرانده‌اند.

نماینده مجلس یازدهم با بیان اینکه امروز این زیست بوم به الزامات و بسترسازی قانونی نیاز دارد، اضافه کرد: با کمک معاونت علمی و سایر صاحب نظران طرح جامع جهش تولید دانش بنیان در مجلس آماده و به جلو می‌رود که کلیات آن در کمیسیون تخصصی مصوب و در حال نهایی شدن برای مطرح شدن در صحن مجلس است.



دهنوی افزود: در این طرح ۳۳ بندی مباحث مالیات، بیمه تأمین اجتماعی، گمرک، حضور در مناقصات قراردادهای پیمانکاری و سایر موضوعاتی که ۱۰۵ مورد مشکلات پیشروی این شرکت‌ها می‌شود شناسایی که با تصویب آن رفع موانع و ایجاد زیرساخت و بستر قانونی نقش آفرینی زیست بوم آماده می‌شود.

وی تشریح کرد: پارک فناوری پردیس یکی از پارک‌هایی است که به نوعی نماینده و پیشرو سایر پارک‌ها است و انتظار بیشتری داریم تا موانع قانونی زیرساختی و پشتیبانی که پارک‌های کشور برای ایفای نقش احتیاج دارند برای ایفای نقش را مطرح و پیگیری کند.

نماینده مردم تهران در مجلس شورای اسلامی با اشاره به بازدید از شهرک‌های صنعتی استان تهران، اوضاع این شهرک‌ها و صنعت کشور را نامناسب برشمرد و عنوان کرد: بیش از ۴۵ هزار واحد صنعتی و تولیدی فقط در شهرک‌های صنعتی مستقر بوده که ۲۱ درصد کاملاً تعطیل، ۲۳ درصد با زیر ۵۰ درصد ظرفیت و ۳۰ درصد نیز با ۵۰ تا ۶۰ درصد ظرفیت فعال است.

دهنوی با تأکید بر اینکه بالای ۵۰ درصد ظرفیت شرکت‌های شهرک‌های صنعتی استان تهران تعطیل است، ادامه داد: مجموعه ستاد پارک فناوری و شرکت‌های دانش بنیان باید به کمک دولت و مجلس آمده و راه حل استفاده ظرفیت‌های تعطیل و زیرساخت‌های بلااستفاده و مجموعه راکت شده را برای بازگشت به چرخه تولید کشور بیان کنند.

وی به بازدید مجموعه‌ای با سوله‌های آماده، هزینه میلیاردی و ۲۰۰ میلیارد ماشین آلات و زیرساخت‌های مهیا اشاره کرد و یادآور شد: این مجموعه برخلاف سایر مواردی که غالباً مشکلات مالی و بانکی دارند تنها به دلیل عدم توانایی کامل کردن چرخه تعطیل شده است.

آگهی تجدید مناقصه عمومی دو مرحله ای

شماره ۵۲۴۱۳۹۰۱

مناقصه گزار: شرکت فولاد خوزستان **شرح مناقصه:** طراحی، تامین، نصب سیستم مکانیزه برش خرسک
نوع مناقصه: عمومی دو مرحله ای **مدت زمان:** ۱۸ ماه
مهلت اعلام آمادگی: تا پایان وقت اداری روز دوشنبه مورخ ۱۳۹۹/۰۶/۳۱ (با ارسال ایمیل به نشانی زیر)
داوطلبان شرکت در مناقصه با مراجعه به وبسایت www.csk.ir منوی مدیریت خرید و تامین کنندگان، ضمن ثبت نام و درج کلیه اطلاعات عمومی و تکمیلی خود، مستندات و مدارک لازم را پیوست نمایند.
دریافت اسناد مناقصه: (پس از ارائه گواهی صلاحیت ایمنی اداره کار و تائید واحد ارزیابی تامین کنندگان) از تاریخ ۱۳۹۹/۰۷/۱۶ به مدت دو روز در قبال ارائه اصل رسید واریز مبلغ ۵۰۰/۰۰۰ ریال (غیرقابل استرداد) در وجه شرکت فولاد خوزستان
تاریخ تحویل پیشنهادات: روز شنبه مورخ ۱۳۹۹/۰۸/۱۰
تاریخ گشایش پاکات پیشنهاد قیمت/ فنی: روز یکشنبه مورخ ۱۳۹۹/۰۸/۱۱
مبلغ تضمین شرکت در مناقصه: ۸/۰۰۰/۰۰۰/۰۰۰ ریال
نوع تضمین: ۱) ضمانتنامه معتبر بانکی ۲) چک تضمینی و یا واریز مبلغ در وجه شرکت فولاد خوزستان ۳) انجام بلوکه مالی از مطالبات شرکت کننده نزد فولاد خوزستان
شماره حساب واریز وجه:
الف) حساب سپهر ۰۱۰۰۳۰۴۴۵۳۰۰۱ بانک صادرات شعبه مجتمع فولاد اهواز کد ۳۸۸۲
ب) حساب سیبا ۰۱۰۲۵۱۳۱۸۶۰۰۲ بانک ملی شعبه مجتمع فولاد اهواز کد ۶۵۳۲
نشانی شرکت: اهواز- کیلومتر ۱۰ جاده اهواز بندر امام، شرکت فولاد خوزستان، مدیریت: خرید خدمات و قراردادها
کارشناس: تلفن: ۶۴۱۴- ۳۲۱۳-۰۶۱ ایمیل: A.KAZEMI@KSC.IR
کلیه آگهی های مزایده و مناقصه شرکت فولاد خوزستان در سایت www.ksc.ir قابل دسترسی است.

روابط عمومی شرکت فولاد خوزستان

خبر

تولید روزانه بیش از ۶۵۰ هزار میعانات گازی در پارس‌جنوبی

معاون مدیرعامل مجتمع گاز پارس جنوبی گفت: روزانه معادل ۶۵۰ هزار بشکه میعانات گازی در پارس جنوبی تولید می‌شود که بخشی از آن به پتروشیمی‌ها، بخش زیادی به پالایشگاه ستاره خلیج فارس و بخشی دیگر صادر می‌شود. به گزارش ایرنا به نقل از مجتمع گازی پارس جنوبی، «حسین شمشیری» اضافه کرد: در حال حاضر ۱۲ پالایشگاه در پارس یک و دو تحویل این مجتمع شده است.

معاون مدیرعامل مجتمع گاز پارس جنوبیافزود: ۲ پالایشگاه ۱۱ و ۱۲ حدود یک ماه پیش تحویل مجتمع گاز پارس جنوبی شده و بخش خشکی فاز ۱۴ نیز در حال تکمیل است که به زودی به بهره برداری خواهد رسید. وی با بیان اینکه با تکمیل این پالایشگاه‌ها در مجموع مدیریت ۱۳ پالایشگاه توسط مجتمع گاز انجام خواهد شد، اظهار داشت: در حال حاضر بخش دریایی فاز ۱۴ با همکاری شرکت نفت و گاز پارس راه اندازی شده و گاز تولید سکوهای آن در سایر فازها در حال استفاده است.

شمشیری با بیان اینکه هم اکنون حدود ۷۵ درصد گاز کشور توسط مجتمع تولید می شود، گفت: در حال حاضر تولید گاز شیرین مجتمع روزانه ۶۵۰ میلیون متر مکعب است.

سکوی ۰۷ و ۰۸ هندیجان نصب و راه اندازی می‌شود



ساخت و طراحی سازه های دریایی نفت و گاز در مجموعه ایزوایکو با دستان توانمند کارشناسان ایرانی، تجهیزات مهندسی، محاسبات دقیق طراحی، بارگیری، نصب و راه اندازی می شود.

مدیرعامل شرکت ایزوایکو در گفت و گو با ایسنا، افزود: سکوی ۰۷ و ۰۸ هندیجان از جمله سکوهایی است که ۹۹ و نیم درصدشان درخشکی و کارگاه ساخته می شود و نیم درصد باقیمانده با بارگیری این سکو بر روی بارج انجام و در دریا نصب و به بهره برداری می رسد.

حمید رضاییان اصل تبا بیان اینکه ایزوایکو توانسته رکوردار ساخت سکوهای نفتی و گازی در خاورمیانه باشد و با وجود نیروهای بومی و تواتمند هر روز بر موفقیت های این مجتمع عظیم افزوده خواهد شد، تصریح کرد: ایزوایکو بزرگترین سکوساز کشور است که توانسته با ساخت و بهره برداری از سکوهای هندیجان روزانه ۳۳ هزار و ۵۰۰ بشکه نفت را بر تولیدات نفتی کشور بیفزاید.

وی خاطرنشان کرد: با تداوم پروژه های ساخت سکوهای نفتی قادریم نیروهای بیشتری را جهت اشتغالزایی در این مجتمع بزرگ صنایع دریایی جذب کنیم خوشبختانه اکنون موفق به جذب ۱۵۰ نیروی متخصص در این حوزه هستیم.

۱۸ میلیارد تومان برای تجهیز مراکز درمانی پاکدشت هزینه شد

فرماندار شهرستان پاکدشت گفت: با مساعدت استاندار تهران و با اختصاص اعتبار ۱۸ میلیارد تومانی از محل اعتبارات مالیات بر ارزش افزوده، بخشی از کمبودهای مراکز درمانی و بیمارستان‌های پاکدشت برطرف شد. هادی تمهیدی در جریان بازدید مدیر شرکت مادر تخصصی وزارت بهداشت و مدیر دفتر فنی دانشگاه شهید بهشتی از پروژه توسعه بیمارستان زعیم پاکدشت گفت: در زمان شیوع کرونا و با در اختیار قرار دادن کلیه امکانات بهداشتی و درمانی به این حوزه، برخی از کمبودهای حوزه درمان شهرستان نمایان شد که با مساعدت استاندار تهران، ۱۸۰ میلیارد ریال از محل اعتبارات مالیات بر ارزش افزوده به تأمین بخشی از نیازهای این شهرستان در حوزه بهداشت و درمان اختصاص یافت.

وی از خرید یک دستگاه اکسیژن‌ساز بااعتباری بالغ بر ۵ میلیارد ریال برای بیمارستان زعیم، خرید ۷۰ دستگاه رایانه، تجهیزات رختشویخانه، ساختمان پیش‌ساخته نصب دستگاه ام آر آی، ساختمان پیش ساخته آزمایشگاه، دستگاه CR ویژه رادیولوژی پرتابل، تخت‌های CCU و ICU، ست اورولوژی، دستگاه شوک قلبی و دستگاه مانیتورینگ به عنوان بخشی از هزینه کرد این ۱۸۰ میلیارد ریال یاد کرد.

ثبت‌نام سرویس مدارس از هفته آینده در خراسان جنوبی آغاز می‌شود

رییس اداره انجمن اولیا و مربیان اداره کل آموزش و پرورش خراسان جنوبی گفت: ثبت‌نام سرویس مدارس از هفته آینده در سامانه سپند آغاز می‌شود و والدین باید طبق تعرفه اعلام شده اقدام کنند.

سید محمد رضوی در گفت و گو با ایرنا اظهار داشت: ثبت‌نام دستی از آغاز بازگشایی مدارس انجام می‌شود تا والدین دغدغه‌ای نداشته باشند اما به صورت رسمی باید در سامانه سپند (سامانه ملی پایش ناوگان دانش‌آموزی) ثبت‌نام کنند.

وی با بیان اینکه تعرفه ثبت‌نام سرویس مدارس توسط شورای شهر و آموزش و پرورش به شرکت‌ها، رانندگان و مدارس برای اعلام به والدین ابلاغ می‌شود اظهار داشت: هرگونه دریافت هزینه اضافی پیگرد قانونی خواهد داشت.

کارگران امسال نمی‌توانند فرزندانشان را به مدرسه بفرستند

غم «نان»، غمِ «شاد»، غم «ماسک»

چه آموزش مجازی باشد و چه حضوری، فرزندان کارگران مغبون می‌شوند؛ نه «شاد» برای کارگران، شاد و رایگان است و نه خرید ماسک و ژل ضدعفونی کننده برای یک کارگر ساختمانی یا پاکبان شهرداری راحت است؛ واقعا چه بر سر اصل ۳۰ قانون اساسی و آموزش رایگان آمده است؟! به گزارش ایلنا، هرسال پاییز با بوی کلاس درس و «شادی‌های راه مدرسه» از راه می‌رسید اما امسال قصه جور دیگری‌ست. اصلا مدرسه رفتن و درس خواندن به سادگی هر سال نیست. «غول مهیب کرونا» یک بیرون رفتن عادی را با هزار دردسر همراه کرده چه برسد به اینکه خانواده‌ها بخواهند دل به دریا بزنند و فرزندانشان را برای درس خواندن و آموزش دیدن، راهی کلاس‌های درس و مدرسه کنند.

جدا از انتقاداتی که به بازگشایی مدارس در وضعیت بحرانی کرونا صورت گرفته -از نامه‌های انتقادی و مصاحبه‌های پزشکان گرفته تا اعتراضات خانواده‌ها- مدرسه رفتن در شرایط کرونایی، حتی اگر خانواده پذیرنده‌ی همه مخاطرات هم باشد، هزینه‌های سنگین به خانوارهای فرودست تحمیل می‌کند؛ خانواده‌هایی که بعد از بحران کرونا به شدت دچار مضایق مالی و تنگدستی شده‌اند و تعداد بی‌شماری از آنها شغل و ممر امرار معاش خود را کامل از دست داده‌اند.

نگرانی خانواده‌ها از بازگشایی مدارس

در روزهای گذشته بعد از انتقادات بسیار خانواده‌ها، رئیس‌جمهور با اشاره‌ای کوتاه به خواسته بسیاری از خانواده‌ها مبنی‌بر اینکه «نمی‌خواهند فرزند خود را به مدرسه بفرستند و می‌خواهند یک‌سال دیرتر به مدرسه بروند» گفت: «اگر مسئولان بهداشتی یا مردم نگرانی‌هایی دارند باید برطرف شود. ما نمی‌خواهیم افراد را با دستبند به مدرسه بیاوریم. ما وظیفه داریم که بگوییم مدرسه و کلاس درس آماده است، معلمان سر کلاس هستند و دانش‌آموز می‌تواند بیاید، اگر هم کسی مشکلی داشت و بیماری داشت و مریض بود می‌تواند نیاید و از فضای مجازی دنبال کند.» روحانی در عین حال از صداوسیما خواست وارد عمل شود و با حضور در مدارس، وضعیت رعایت پروتکل‌ها را به مردم نشان دهد.

با این حال، خانواده‌های بسیاری هستند که در بیم و هراس فرستادن فرزندانشان به مدرسه هستند؛ جدا از دغدَغه‌ی آلوده شدن به ویروس کرونا که بسیاری از خانواده‌ها را ناچار کرده عطای درس خواندن در کلاس‌های درس را به لقای بیماری ببخشند و دست به دامان فضای مجازی و امکانات قلیل و ناکارآمد آن شوند، دغدغه‌ی هزینه‌های مازاد برای فرستادن فرزندان به مدرسه، دغدغه‌ی کمی نیست، به خصوص برای کارگرانی که یا بیکار هستند یا اگر خوش‌شانس باشند و پیه بیکاری هنوز به تنش‌شان نخورده باشد، در بهترین حالت، دو میلیون و پانصد هزار تومان یا نهایتاً ۳ میلیون تومان حقوق ماهانه دارند.

گرانی هزینه‌های زندگی خانوارهای کارگری

در ماه‌های گذشته، سبد معاش خانوارهای کارگری به شدت گران شده است؛ براساس محاسبات مستقل کمیته دستمزد کانون عالی شوراها، سبدی که در اسفندماه ۹۸، در جلسات سه‌جانبه ۴ میلیون و ۹۴۰ هزار تومان مصوب شد، در تابستان به مرز ۶ میلیون و ۸۰۰ هزار تومان رسیده است؛ این درحالی‌ست که فعالان صنفی مستقل می‌گویند کمینه هزینه‌های زندگی مرز ۸ میلیون تومان در ماه را پشت سر گذاشته است. در چنین شرایطی، تحمیل هزینه‌های سربار برای آموزش فرزندان، می‌تواند ناکامی معیشتی کارگران را وارد مرحله‌ی بحرانی‌تر کند. لازم به توضیح نیست که سبد معاش توافقی که نرخ آن در اسفندماه حدود ۵ میلیون تومان تعیین شد، با اعمال یک ضریب روی سبد خوارکی‌های خانوار و بدون در نظر گرفتن قیمت واقعی و تفکیکی اقلام و کالاهای اساسی ازجمله «آموزش» محاسبه می‌شود. به عبارت ساده‌تر، در محاسبات سبد معاش، هیچ محاسبه دقیقی روی میزان هزینه‌های آموزشی خانوارها صورت نمی‌گیرد و به‌طور مشخص نمی‌دانیم از این ۵ میلیون تومان، چند درصد به طور دقیق هزینه‌ی آموزش است. اما با این حال، در ماه‌های ابتدایی آمدن کرونا قبل از تعطیلات تابستان، به دلیل غیرحضوری و مجازی شدن مدارس، خرید تجهیزات الکترونیکی از قبیل لب‌تاپ یا تبلت و خرید بسته‌های

> **در چنین شرایطی، تحمیل هزینه‌های سربار برای آموزش فرزندان، می‌تواند ناکامی معیشتی کارگران را وارد مرحله‌ی بحرانی‌تر کند.**

اینترنتی، هزینه‌های مضاعف به خانوارها تحمیل کرد و خانواده‌های بسیاری به خصوص در مناطق محروم ازجمله سیستان و بلوچستان، کرمانشاه و کردستان، نتوانستند امکانات آموزش آنلاین و مجازی را برای فرزندانشان فراهم کنند و کودکانِ حاشیه‌نشین و فرودست بسیاری مجبور شدند فعلاً تا اطلاع ثانوی، تحصیل و آموزش را کنار بگذارند.

در آن ماه‌ها، هزینه‌های سربار آموزش برای خانواده‌های فرودست کم نبود؛ درحالی‌که اصل ۳۰ قانون اساسی به صراحت بر لزوم ارائه «آموزش رایگان» برای همه شهروندان تا پایان دوره متوسطه تاکید دارد و این وظیفه را برعهده‌ی دولت گذاشته است، درس خواندن هر روز برای فرزندان خانواده‌های کارگری دشوارتر می‌شود؛ وقتی می‌گوییم «خانواده‌های کارگری» منظورمان همه خانوارهایی است که در حیطه اقتصاد - رسمی یا غیررسمی- با کد یمین خود امرار معاش می‌کنند و لذا این اصطلاح عام، خانوارهای کارگران فصلی، غیررسمی و بیمه نشده را نیز دربرمی‌گیرد؛ خانوارهایی که بسیاری از آنها ازجمله کارگران ساختمانی و دستفروشان، در ماه‌های اخیر بیکار بوده‌اند. در همان روزهای داغ «نرم افزار شاد» که دولت ادعا می‌کرد این نرم‌افزارِ برای تحصیل آنلاین و مجازی بسیار کارآمد است، فعالان صنفی معلمان اعلام کردند: تحصیل رایگان قانون اساسی را لااقل شامل «شاد» کنید. آنها می‌گویند: درحالی‌که طبق وعده قبلی وزیر آموزش و پرورش در تیر ماه امسال بنا بود تا هزینه اینترنت برای سامانه آموزشی شاد برای دانش‌آموزان و معلمان رایگان باشد، در تابستان محمود حبیبی، مدیرکل دفتر فناوری اطلاعات و ارتباطات وزارت آموزش و پرورش با اشاره به مذاکرات برای کاهش هزینه‌ها در اینترنت شاد از رایگان نبودن این سامانه هم برای دانش‌آموزان و هم برای معلمان خبر داد! بر این اساس، طبق آخرین مصوبات، بنا شده تا برای استفاده از اینترنت ثابت، آبونمان ماهانه تعیین شود.

هزینه مدرسه رفتن چقدر است؟

در چنین شرایطی، وضعیت آموزش دانش‌آموزان خانوارهای کارگری، این روزها دقیقاً مصداق یک ضرب‌المثل عامیانه است: «هر روز از این باغ بری می‌رسد». تا دیروز خانواده‌ها دغدغه‌ی «شاد» و «لپ تاپ» داشتند اما با باز شدن مدارس از ۱۵ شهریورماه، دغدغه‌ی خرید ماسک و دستکش و مواد ضدعفونی‌کننده هم به آن افزوده شده است. اگر خانواده‌ای دو فرزند مدرسه رو داشته باشد و بخواهد برای آنها در هر روز فقط یک ماسک تهیه کند، یعنی روزی ۲ ماسک صورت فقط باید برای فرزندانش بخرد. حال اگر ماسک را بتواند به قیمت دولتیِ ۱۳۰۰ تومانی که، البته در داروخانه‌ها ماسک با چنین قیمتی یافت نمی‌شود، تهیه کند که البته چندان راحت هم نیست و معمولاً افراد برای خرید ماسک خیلی بیشتر از اینها می‌پردازند، باید روزی ۲۶۰۰ تومان برای خرید ماسک فرزندانش هزینه کند و اگر این دو دانش‌آموز، ماهی ۲۰ روز فقط مدرسه بروند، ماهی ۵۲ هزار تومان فقط هزینه ماسک همین دو دانش‌آموز است؛ اگر فرض بگیریم که برای این دو دانش‌آموزِ خانواده ماهی ۱۰۰ هزار تومان هم هزینه ضدعفونی‌کننده و تجهیزات بهداشتی دیگر می‌شود، پدر خانواده باید حداقل ماهی ۱۵۰ هزار تومان هزینه سربار برای آموزش دو فرزندش متحمل شود.

این هزینه سوای هزینه کتاب و دفتر و فوق برنامه و هزینه احتمالی رفت و برگشت به مدرسه است و فقط هزینه پیشگیری از ابتلای احتمالی فرزندان به کرونای مرگبار است؛ کرونایی که حتماً در کلاس‌های درس و سرویس بهداشتی مدارس و در مسیر رفت و برگشت، با ناجوانمردیِ کمین کرده است. این درحالی‌ست که دولت ظاهراً هیچ مسئولیتی در قبال توزیع رایگان ماسک یا مواد ضدعفونی‌کننده در مدارس برعهده نگرفته است و صفر تا صد این هزینه‌های سربار برعهده‌ی خودِ خانواده‌هاست.



ماهی ۱۵۰ هزار تومان - که البته این رقم، بسیار تقلیل‌گرایانه و حداقلی محاسبه شده است- برای یک کارگر پاره‌وقت، غیررسمی و بیکار خیلی زیاد است؛ حتی برای کارگر حداقل‌بگیری که در ماه با احتساب افزایش ۲۰۰ هزار تومانی حق مسکن (البته اگر کارفرما تخلف نکند و به او بپردازد) فقط ۲ میلیون و ۶۱۱ هزار تومان دستمزد می‌گیرد، بازهم ۱۵۰ هزار تومان کم نیست.

برای اینکه بدانیم چقدر دغدغه‌های مالی کارگران برای فرستادن فرزندانشان به مدرسه جدی است، پای صحبت‌های چند کارگر از گروه‌ها و رسته‌های مختلف نشستیم. همه‌ی این کارگران متفق‌القول هستند که دولتی که می‌داند بسیاری از شاغلان به خاطر کرونا بیکار شده‌اند باید تمهیدات آموزش رایگان را بیش از همیشه در دستور کار قرار دهد نه اینکه هزینه بیشتر به خانواده‌ها تحمیل نماید.

حرف‌های کارگران

کارگر اول- یک کارگر ساختمانی آذربایجان غربی:

محمد، کارگر ساختمانی بیمه شده در آستان آذربایجان غربی است که در ماه‌های بعد از کرونا، غالباً بیکار بوده است؛ او علیرغم پرداخت حق بیمه، به دلیل کارگر ساختمانی بودن، مشمول مقرری بیکاری نمی‌شود. محمدِ غالباً بیکار که پدر یک فرزند است، در ارتباط با دغدغه‌های خود می‌گوید: فرزندم را ثبت‌نام کرده‌ام و باید برود مدرسه اما من که پول ندارم حق بیمه خودم را هر ماه بپردازم، چطور روزی یک ماسک برای دخترم بخرم؛ دولت چه فکری کرده است که می‌گوید بچه‌ها بروند مدرسه؟! او می‌گوید: لااقل باید در استان‌های محروم مثل آذربایجان غربی و در حاشیه شهرهای بزرگ که عموماً خانواده‌های تنگدست زندگی می‌کنند، به دانش‌آموزان ماسک رایگان بدهند؛ دختر من وقتی برود مدرسه، در معرض خطر کرونا قرار می‌گیرد؛ مگر جان فرزندان ما فقیر فقرا که نصف سال بیکاریم، ارزشی ندارد؟ مسئولان فکر می‌کنند همه جای کشور مانند شمال شهر تهران است؟! ما مرزنشین‌ها، نان خالی هم نداریم...

کارگر دوم- یک کارگر شهرداری در یکی از شهرستان‌های استان کردستان

احمد، کارگر پیمانکاری شهرداری در یکی از استان‌های کردستان است؛ او اکنون دو ماه دستمزد پرداخت نشده دارد ولی دو فرزند هم دارد که یکی باید برود دبستان و دیگری دبیرستان. احمد هم از تصمیمات دولت به شدت شاکی است: اگر آموزش مجازی باشد، پول بسته اینترنتی ندارم و اگر قرار باشد بچه‌هایم را مدرسه بفرستم، پول ماسک و ژل ضدعفونی ندارم؛ در هر صورت، بچه‌های من ضرر می‌کنند چون پدرشان روزی هشت ساعت، خیابان‌های شهر را جارو می‌کند و به این مردم خدمت می‌کند اما حقوق نمی‌گیرد!

او می‌گوید: آیا باید فرزندان ما کارگران کم‌درآمد، قربانی شوند؟ آیا باید بچه‌های ما همگی ترک تحصیل کنند؟! مگر قرار نبوده درس خواندن مجانی باشد؟ دولتی که اصرار دارد مردم بچه‌هایشان را مدرسه بفرستند، لااقل ماسک مجانی به دانش‌آموزان بدهد!

زهرا، با کوله‌بار روسری و شال بر پشت، مادری تنهاست؛ او دختری دارد که باید امسال کلاس سوم دبستان برود اما او که اوایل آمدن کرونا از ترس ابتلا و بیماری، چند ماه در خانه مانده بود و الان هم به زحمت ماهی یک میلیون یا یک میلیون و ۵۰۰ هزار تومان درآمد دارد، ماهی ۸۰۰ هزار تومان اجاره خانه می‌دهد و دیگر پولی در بساط ندارد که اسباب محافظت از فرزندش در مقابل کرونا را خریداری نماید.

کارگر سوم- زنی دستفروش در متروی تهران:

زهرا با لبخندی تلخ می‌گوید: خودشان در ولنجک و پاسداران و زعفرانیه نشسته‌اند و بچه‌هایشان بهترین و خلوت‌ترین مدارس غیرانتفاعی کشور می‌روند اما به فکر ما نیستند که باید بچه‌هایمان را بفرستیم مدارس شلوغ و پرخطرِ اسلامشهر! تنها فرزندم کرونا بگیرد، چه کسی جواب می‌دهد؟! در این میان برخی هم می‌گویند به خاطر انتفاع مدارس غیرانتفاعی که گردش مالی سالانه‌ی آنها بیش از ۵۶ هزار میلیارد تومان است، فرمانِ بازگشایی مدارس در این بحبوحه‌ی کرونا صادر شده؛ آنها می‌گویند به خاطر اینکه سود صاحبان مدارس که همان نزدیکان به بلوک‌های قدرت سیاسی هستند، از بین نرود، باید بچه‌های مردم در این اوج کرونا بروند و پشت نیمکت‌های کلاس‌های درس بنشینند!

در هر حال، چه آموزش مجازی باشد و چه حضوری، فرزندان کارگران مغبون می‌شوند؛ نه «شاد» برای کارگران، شاد و رایگان است و نه خرید ماسک و ژل ضدعفونی‌کننده برای یک کارگر ساختمانی یا پاکبان شهرداری راحت است؛ اینجا بازهم پرسش بی‌پاسخی که دهه‌هاست تکرار می‌شود، در ذهن تداعی می‌کند: چه بر سر اصل ۳۰ قانون اساسی و آموزش رایگان آمده است؟!

ترمز رشد قیمت خودرو چه زمانی کشیده می‌شود؟



این روزها قیمت‌ها در بازار خودرو در حال رکوردشکنی است، به‌طوری که در مدتی کوتاه افزایش ۹ تا ۴۳ میلیون تومانی نرخ خودروهای داخلی و رشد بیش از ۴۰ میلیون تومانی شماری از خودروهای مونتاژی را شاهد بودیم؛ افزایش قیمت‌هایی که به نظر نمی‌رسد به این زودی خیال پایین آمدن داشته باشد.

به گزارش ایرنا، افزایش قیمت‌ها در حالی است که بازار خودرو همچون هفته‌های قبل در رکود کامل است و در عمل به‌جز افرادی که نیاز به پول یا خودرو دارند، فروشنده یا خریدار واقعی در بازار نبوده و هیچ خرید و فروشی انجام نمی‌شود. در این میان، از نبود تعادل بین عرضه و تقاضای بازار، قیمت سازی برخی افراد در فضای مجازی، نبود سقف قیمتی، همچنین نوسانات بازارهای موازی نظیر طلا، سکه، ارز، بورس و مسکن به عنوان دلایل اصلی افزایش قیمت ها یاد می‌شود.

قیمت‌سازی در فضای مجازی

در این پیوند، سعید موتمنی رئیس اتحادیه نمایشگاه داران خودروی پایتخت معتقد است: در ماه‌های گذشته که قیمت ها در سایت های خودرویی نظیر «باما» و «دیوار» برداشته شده، برخی افراد با تشکیل گروه هایی در فضای مجازی و کانال های واتساپی، تلگرامی و اینستاگرامی به قیمت‌سازی برای خودروها می‌پردازند. وی به ایرنا گفت: شرایط به گونه‌ای است که گاهی اوقات چندین نفر به صورت هماهنگ با یکدیگر در یکی از گروه‌های یادشده به قیمت‌سازی برای خودرویی خاص می‌پردازند و همان نیز به سرعت در کانال‌ها و گروه‌ها دست به دست شده و به عنوان قیمت روز آن خودرو تعیین می شود؛ این مساله به هیچ عنوان قابل کنترل نیست. به گفته این مقام صنفی، وقتی سقف قیمتی برای خودروها نبوده و بازار به حال خود رها شده باشد، با کوچکترین نوسان ارزی شاهدیم افراد از فروش خودرو دست بر می دارند. وی تاکید کرد: در هفت ماهه اخیر به طور متوسط قیمت خودروهای داخلی، خارجی و مونتاژی بیش از ۸۰ درصد رشد کرده است. موتمنی ادامه داد: عمده قیمت گذاری‌ها از سوی افرادی که خودرو ثبت نام کرده و تحویل گرفته‌اند، انجام می‌شود و نمایشگاه‌داران که هیچ سهمیه خودرویی ندارند، نقشی در قیمت‌ها بازی نمی کنند. وی، به طور نمونه به خودروی پژو ۲۰۷ اتوماتیک اشاره کرد که گرچه روز گذشته ۳۷۵ میلیون تومان قیمت خورد، اما در پایان همین روز کسی با قیمت های بالای ۴۰۰ میلیون تومان نیز حاضر به فروش نبود.

نوسان ارز عامل بی ثباتی قیمت خودرو

رئیس اتحادیه نمایشگاه داران خودروی پایتخت معتقد است که نمی توان فضای مجازی را کنترل کرد و در این شرایط، نوسانات ارزی است که تعیین کننده بوده و اگر ثبات ارزی داشتیم هیچ‌گاه قیمت‌ها این طور هیجانی و غیر واقعی نمی‌شد.

وی ادامه داد: اگر عرضه و تقاضا متعادل بود نیز این اتفاق را شاهد نبودیم و نباید توپ را به زمین سایت های آگهی دهنده خودرو بیندازیم.

موتمنی گفت: اگر طرح ارائه شده از سوی سازمان حمایت که یک خودرو نباید ۱۰ درصد بالاتر از قیمت کارخانه ای در بازار فروخته شود اجرایی می شد، می‌توانست جلوی نوسانات شدید قیمتی را بگیرد و سرمایه‌گذاران و سودجویان را از این بازار خارج می کرد.

وی بیان داشت: نگاهی به آمارهای مرکز شماره گذاری خودرو که در هفته های گذشته روزانه بین ۱۰ تا ۱۵ هزار دستگاه خودرو معامله می شد، نشان می دهد شاید روزانه فقط ۵۰۰ دستگاه از این خودروها به صورت قانونی خرید و فروش می‌شد و بقیه به صورت غیر قانونی و در فضای مجازی بوده است.

این مقام صنفی اضافه کرد: افرادی که خودروهای ثبت نامی خود را تحویل می گیرند، با یک تحقیق ساده تلفنی قیمت گرفته و پس از آن خودروی خود را خود را با قیمتی به مراتب بالاتر به فروش می گذارند. وی اظهار داشت: نیاز سالیانه بازار خودرو کشور ۱.۲ تا ۱.۵ میلیون دستگاه است، اما خودروسازان پارسال تنها ۸۰۰ هزار دستگاه تولید کرده بودند. همین مساله منجر به فاصله‌گیری شدید قیمت کارخانه ای و بازار شده است.

موتمنی، ممنوعیت واردات را نیز یادآور شد و گفت: اگر واردات خودروهای دست دوم و کارکرده تا حدودی آزاد گذاشته می‌شد، خودرویی نظیر تویوتا لندکروز با مدل ۲۰۱۰ امروز سه تا چهار میلیارد تومان قیمت نداشت.

وی تأکید کرد: باید نیاز بازار به اندازه کافی تامین شود، در غیر این صورت افرادی که خودرو در اختیار دارند سوء استفاده کرده و هر آنچه که بخواهند قیمت گذاری می کنند.

رفع مشکلات تولید، یگانه راهکار واقعی

«امیر حسن کاکایی» مدرس دانشگاه و کارشناس صنعت خودرو در این زمینه با اشاره به عبور قیمت پراید از مرز ۱۰۰ میلیون تومان، می‌گوید: اگه قیمت ۲۰ میلیون تومانی پراید در سال ۹۶ را بر دلار متوسط سه هزار و ۵۰۰ تومانی آن زمان تقسیم کرده و در قیمت امروز دلار ضرب کنیم، قیمت منطقی پراید به دست خواهد آمد. وی یادآور شد: در ماه های گذشته بازار بورس به شدت فعال بوده و پول های سرگردان زیادی را به سمت خود جلب کرده است، پیش بینی می‌شد اگر ریزش بورس آغاز شود قیمت سایر کالاها از جمله خودرو افزایشی شود. این استاد دانشگاه معتقد است: اگر شاخص بورس در روزهای آینده به تعادل برسد، سرمایه‌گذاران تصمیمات جدیدی اتخاذ خواهند کرد و اگر قیمت دلار نیز در حول و حوش ۲۴ هزار تومان تثبیت شود، قیمت خودرو باز هم پتانسیل بالاتر رفتن خواهد داشت، اما برعکس اگر دلار به صورت ناگهانی افت کند خودرو با یک وقفه شروع به ارزان شدن می کند. وی در این زمینه، به سال ۹۸ اشاره کرد که در آن در مقطع پراید تا قیمت ۹۰ میلیون تومان نیز بالا رفت، اما پس از آن با یک سرعت کند پایین آمد. کاکایی ادامه داد: برداشتن قیمت ها از سایت های خودرویی و سایر سایت ها از سوی مراجع تصمیم گیر اشتباه بود، مسوولان بینی می‌کردند که با حذف قیمت‌ها مشکل حل شود، اما امروز شاهدیم این وضعیت بدتر شده است، زیرا نمی توان جلوی شایعه‌پراکنی را گرفت و مردم با انواع و اقسام روش ها اطلاعات را اخذ می کنند.

> **وقتی سقف قیمتی برای خودروها نبوده و بازار به حال خود رها شده باشد، با کوچکترین نوسان ارزی شاهدیم افراد از فروش خودرو دست بر می دارند.**

این کارشناس صنعت خودرو بیان داشت: تعیین سقف قیمتی برای خودرو نیز مردود است، زیرا نمی‌توان مردم را نسبت به دارایی‌شان محدود کرد. وی معتقد است: اقدامات کنترلی، نتیجه ای جز رفتن افراد به سمت بازار سیاه یا بازار خاکستری و شایعات نخواهد داشت، باید مطابق فرموده رهبر معظم انقلاب تمام تلاش خود را روی افزایش واقعی تولید و تحقق «جهش تولید» بگذاریم.

کاکایی گفت: وقتی شورای رقابت در قیمت‌گذاری خودرو کار خود را انجام می دهد، سازمان محیط زیست بر استاندارد پرهزینه یورو ۵ تاکید دارد و همچنین با وجود مشکلات ارزی و تامین نشدن قطعات خاص و ناقص ماندن بسیاری از خودروها، تکلیف تولید خودرو مشخص بوده و قیمت ها شروع به بالا رفتن خواهد کرد. وی تاکید کرد: امروز باید به مشکلات تولید خودرو توجه کرده و آنها را رفع کنیم، مشکلی که وقتی در اردیبهشت ماه ۹۷ صحبت از آن به میان آمد، شاید در عرض دو سه ماه حل می شد، اما امروز دست کم ۹ ماه طول خواهد کشید تا بازار به تعادل برسد.

استاد دانشکده مهندسی خودروی دانشگاه علم و صنعت یادآور شد: طی سه سال گذشته، سالیانه به دست کم یک میلیون و ۵۰۰ هزار دستگاه خودرو نیاز داشتیم، در حالی که به طور متوسط هر سال ۸۰۰ هزار دستگاه خودرو تولید کردیم، بنابراین اندازه بیش از ۲ میلیون دستگاه برای تامین نیاز بازار عقب هستیم.

وی بیان داشت: باتوجه به کند شدن چرخش نقدینگی، به زودی بسیاری از قطعه سازان به خصوص قطعه سازان کوچک و متوسط با مشکل مواجه می شوند و این مشکلات به خودروسازان تسری می یابد، همچنین بازار لوازم یدکی نیز به هم ریخته و مجددا مشکلات کیفی پیش می‌آید. کاکایی بار دیگر تاکید کرد: راه حل اصلی توجه به جهش تولید و برداشتن هرگونه مانعی از سر راه آن است.

به گفته وی، مشکلات پیچیده‌ای بر سر راه تولید وجود دارد که با حرف و گفتار درمانی حل نمی‌شود، بلکه نیازمند افرادی اندیشمند و افراد اجرایی قوی و پای کار است.

یادداشت

نظارت صداوسیما بر نمایش خانگی؛ شما اگر بیل‌زنی ...

کاوه معین‌فر

در ماه‌های گذشته بحث واگذاری صدور مجوز برای محصولات شبکه نمایش خانگی به صداوسیما در فضای رسانه‌ای داغ شده و واکنش‌های بسیاری در پی داشته است و این قضیه باعث شده تا یک کلاف سردرگم، پیچیده و آشفته ایجاد شود.

۱۳ صنف سینمایی در بیانیه مشترکی نسبت به واگذاری مسئولیت شبکه نمایش خانگی از وزارت ارشاد به سازمان صدا و سیما انتقاد کردند. و دربخش‌هایی از این بیانه ذکر شد: «ما اعضای صنوف سینمای ایران که حرفه و معیشت خود و خانواده هایمان مستقیماً وابسته به تولید محصولات فرهنگی تصویری است، اعتراض شدید خود را نسبت به انتقال مسئولیت شبکه نمایش خانگی از سازمان سینمایی به صدا و سیما اعلام می داریم.

فرصت‌های شغلی بوجود آمده از تولید محصولات شبکه نمایش خانگی و پلتفرم‌های «وی او دی « بالغ بر سه تا پنج هزار فرصت شغلی مستقیم و غیر مستقیم در سال است که سیاست های غیر پاسخگوی صدا و سیما بدون شک باعث فرار سرمایه از این صنعت شده و ضرر معیشتی هنگفتی به اهالی سینما وارد خواهد کرد.

در حالی که می‌توان پیش بینی کرد که صداوسیما با رقابت ناصحیح با این پدیده نوپا و شاید هم با قصد حذف رقیب، باعث از دست رفتن مخاطبین رسانه ای داخلی شده و این عرصه را نیز در اختیار شبکه‌های ماهواره‌ای قرار خواهد داد.»

واقعیت این است که صداوسیما با توجه به امکانات و ظرفیت‌هایی که دارد در جذب مخاطب عملکرد ضعیفی داشته و به نوعی می‌توان گفت یک رسانه شکست خورده است و حال سپردن مسئولیت شبکه نمایش خانگی که اتفاقا در حال رونق گرفتن است به صداوسیما با هیچ معیار و ملاکی نه منطقی است و نه قابل فهم. علی الخصوص وقتی که این ۲ تولید کننده محتوای تصویری در رقابت با همدیگر هم قرار دارند.

این ۲ رسانه به لحاظ ماهیت وجودی هم از پایه و اساس با هم تفاوت دارند، صداوسیما کاملا نهادی دولتی یا حکومتی است به دلیل این که تمام بودجه آن را دولت می‌دهد و هر سال ردیف بودجه ان در مجلس تصویب می‌شود ولی حیات شبکه نمایش خانگی کاملا بر اساس سرمایه‌گذاری بخش خصوصی شکل گرفته است. (البته با چشم پوشی از استثناهایی مانند آقازاده سازمان اوج).

برای درک عجیب و غریب بودن این تصمیم ناچارم مثالی فوتبالی بزنم مثلا تیم‌های رئال مادرید و بارسلونا در اسپانیا همواره با همدیگر رقیب بوده و در واقع رقابت آنها جدای از فوتبال به مباحث غیرفوتبالی هم کشیده شده است و از مصاف مستقیم این ۲ تیم (ال کلاسیکو) به عنوان بزرگترین رویارویی ۲ تیم باشگاهی در جهان یاد می‌شود. حال تصور کنید بر اساس یک قانون مکانیزمی اتخاذ شود تا مدیریت یکی از این باشگاه‌ها به باشگاه رقیب واگذار شود مثلا مدیریت باشگاه بارسلونا را به رئال مادرید بدهند و مادریدی‌ها برای بارسا سرمربی و بازیکن بخرند و تعیین کنند چه بازیکنانی اجازه حضور در بارسا دارند یا خیر و ...

دیگر این رقابت و این رویارویی اعتباری نخواهد داشت، حتی اگر تصمیم گیرنده‌های رئال مادریدی با وجدان و شرافت قصد هیچ دخل و تصرفی در باشگاه بارسلونا نداشته باشند و با نهایت صداقت و شرافت هم کار کنند هیچ کس باور نخواهد کرد. یعنی از اساس نمی‌توان چنین مساله‌ای را قبول کرد و تمامی برد و شکست‌های هر ۲ تیم زیر سوال خواهد رفت. حال قضیه صداوسیما و شبکه نمایش خانگی هم همین است آنها قرار است در موازات و رقابت با همدیگر رشد کیفی و کمی محصولات نمایشی تصویری را رقم بزنند و بالطبع مخاطب بیشتری را به سمت خود جذب کنند.

قرار دادن یکی از آنها در زیر مجموعه دیگری از بین بردن این پیش فرض اولیه است. چون صداوسیما در این قضیه خود ذی‌نفع است و رقیب شبکه نمایش خانگی محسوب می‌شود هر گونه تصمیم بر قرار دادن یکی در زیر نظارت دیگری واقعا نه قابل درک است و نه قابل هضم. شاید هم از اساس تصمیم بر این است که این رشد کمی و کیفی رقم نخورد که در آن صورت مصداق همان حرف ۱۳ صنف سینمایی در بخشی دیگر از بیانیه است:

«ما اصناف سینمائی از مسئولین و دلسوزان این عرصه می خواهیم که با جلوگیری از این اشتباه تاریخی، مخاطبان شبکه های داخلی را به سوی رسانه های خارجی سوق ندهند و به ایجاد بی ثباتی و فرار سرمایه گذاری مشروع از این حوزه فرهنگ و هنر دامن نزنند.»

انگار صداوسیما بقای شیشه عمرش را در انحصار و رقابت‌گریزی می‌داند و غیر از این را برنمی‌تابد، پس سعی دارد به هر قیمتی شده آنرا حفظ کند حتی با قیمت نابود کردن شبکه نمایش خانگی.

آیا لازم است که بنویسم صداوسیما اگر بیل زن بودی باغچه خودش را بیل می‌زد. با این حجم از امکانات و بودجه چنین فراری دادن مخاطب واقعا خود از عجایب روزگار است که صداوسیما توانسته آنرا محقق سازد.

سازمان حمایت مصرف‌کنندگان و تولیدکنندگان:

افزایش قیمت مصالح ساختمانی متعارف است



سازمان حمایت مصرف‌کنندگان و تولیدکنندگان در پاسخ به گزارش ایسنا درباره لزوم نظارت بر افزایش لجام گسیخته قیمت مصالح ساختمانی، میزان افزایش قیمت این کالا را متعارف دانست و افزایش لجام گسیخته قیمت سیمان را رد کرد.

به گزارش ایسنا، دو هفته پیش هادی ساداتی، نایب رئیس کانون عالی انجمن های صنفی کارگران ساختمانی گفته بود که مصرف کننده مصالح ساختمانی چندین برابر قیمت معمول مصالح می خرد، در حالی که ۲۰ درصد تولیدات دست مصرف کننده می رسد و مابقی به بازار آزاد می رود. بنابراین او خواستار ورود سازمان بازرسی به افزایش لجام گسیخته قیمت مصالح ساختمانی شد و گفته بود که که جای دستگاه‌های نظارتی و سازمان حمایت در جلوگیری از افزایش قیمت مصالح ساختمانی خالی است.

سازمان حمایت مصرف‌کنندگان و تولیدکنندگان نیز در پاسخ به این اظهارات به ایسنا اعلام کرد که مطابق بند (ج) مصوبه شماره ۶۰/۱۵۱۷۸۰ مورخ دهم شهریور سال ۱۳۹۷ کارگروه تنظیم بازار موضوع دستورالعمل نحوه تعیین قیمت کالا و خدمات، قیمت گذاری مصالح ساختمانی با رعایت ضوابط قیمت گذاری سازمان حمایت مصرف کنندگان و تولید کنندگان (مصوب هیات تعیین و تثبیت قیمت‌ها) و درصدهای سود عمده فروشی، خرده فروشی، پخش و دستورالعمل‌های مربوطه، راساً توسط واحدهای تولیدی صورت می‌گیرد و این سازمان و سازمان‌های صنعت، معدن و تجارت استان‌ها موظفند هم‌زمان با رصد و پایش مستمر بازار در صورت افزایش غیرمتعارف قیمت‌ها یا دریافت شکایت مراتب را رسیدگی و اعمال قانون کنند.

طبق اعلام این سازمان، «در این راستا سازمان حمایت به همراه سازمان‌های صنعت، معدن و تجارت سراسر کشور بر اساس وظایف محوله نسبت به اعمال نظارت مستمر بر وضعیت بازار مصالح ساختمانی اقدام کرده و با توجه به شرایط حساس اقتصادی و تاثیر تحریم‌ها بر بازار داخلی، از افزایش غیرمتعارف و غیرمنطقی قیمت این محصولات در کشور جلوگیری کرده و در صورت دریافت هر گونه شکایت، مراتب را رسیدگی و نسبت به اعمال قانون در خصوص واحدهای تولیدی و توزیعی متخلف اقدام می کند».

همچنین بر اساس پاسخ سازمان حمایت به گزارش ایسنا درباره نظارت بر قیمت مصالح ساختمانی، طی سال جاری با توجه به‌اقدام ناهماهنگ انجمن صنفی کارفرمایان سیمان در خصوص افزایش ۳۰ درصدی قیمت انواع سیمان خاکستری درتاریخ نهم تیرماه ۱۳۹۹، این سازمان با هدف جلوگیری از افزایش غیرمنطقی قیمت سیمان در سطح بازار، با هماهنگی انجمن و واحدهای تولیدی ذیربط ابتدا نسبت به برگشت قیمت‌ها به وضعیت قبلی اقدام کرد و سپس با بررسی وضعیت کلی تغییرات عوامل موثر بر بهای تمام شده واحدهای تولیدی مربوطه (از قبیل افزایش دستمزد، افزایش قیمت قطعات مصرفی داخلی و وارداتی کارخانجات، افزایش نرخ حمل و نقل خاک معدن و ...) و برگزاری جلسات با حضور نمایندگان بخش صنعت با افزایش ۲۰ درصدی قیمت انواع سیمان خاکستری موافقت کرد و نرخ های جدید نیز در تاریخ ۱۱ تیرماه سال ۱۳۹۹ توسط این سازمان جهت کنترل، نظارت و رصد مستمر بازار به سازمان صنعت، معدن و تجارت استان ها اعلام شد.

قیمت مصوب سیمان

متعاقباً در این ارتباط حسب تصمیمات جلسه مورخ ۱۳۹۹ /۰۵/۰۶ در مجلس شورای اسلامی با حضور مسئولین وزارت متبوع مبنی بر ضرورت تعدیل قیمت در کارخانه و قیمت مصرف کننده سیمان فله (۲،۲۰۰،۰۰۰ و ۲،۹۰۰،۰۰۰ ریال) و سیمان پاکتی (۱۳۵،۰۰۰ و ۱۷۵،۰۰۰ ریال) و برخورد جدی با گرانفروشی سیمان توسط برخی از عاملین فروش تاکید و مجدداً مراتب در جلسه مورخ ۱۳۹۹ /۰۵/۰۸ با مسئولین انجمن صنفی کارفرمایان صنعت سیمان مطرح و با توجه به هماهنگی‌های به عمل آمده قیمت‌های اصلاحی جدید سیمان از طرف این سازمان درتاریخ ۱۳۹۹ /۰۵/۲۱ به سازمان صنعت، معدن و تجارت استان‌ها و توسط انجمن سیمان به کلیه واحدهای تولیدی سراسر کشور ابلاغ شده و ضمناً همزمان دستورالعمل نظارت بر بازار سیمان نیز جهت تنظیم بازار این محصول و تامین نیاز به هنگام صنایع سیمان بر، انبوه‌سازان، مصارف مردمی و طرح‌های عمرانی نیز تدوین و به سازمان‌های صمت استانی در سراسر کشور ارسال شد.

افزایش قیمت مصالح ساختمانی متعارف است

سازمان حمایت در ادامه افزایش لجام گسیخته قیمت سیمان را رد کرده و در جوابیه خود عنوان کرده که: علی ایحال برخلاف موارد اعلام شده در خبر مذکور مبنی بر افزایش لجام گسیخته قیمت مصالح ساختمانی و براساس گزارشات و اطلاعات دریافتی از بانک اطلاعات قیمت بازار آزاد این سازمان (به عنوان مرجع رسمی قیمت‌ها)، در حال حاضر میزان افزایش نرخ‌های اعلامی مصالح ساختمانی نظیر سیمان، گچ و ... در حد متعارف است.

> **نظر به سهم قابل توجه هزینه حمل و نقل و سایر هزینه‌ها در قیمت تمام شده مصرف کننده (به دلیل وزین و حجیم بودن مصالح ساختمانی)، بعضاً امکان دارد در برخی از استان‌های فاقد واحد تولیدی، قیمت‌ها از میانگین نرخ متعارف بیشتر باشد.**

لیکن نظر به سهم قابل توجه هزینه حمل و نقل و سایر هزینه‌ها در قیمت تمام شده مصرف کننده (به دلیل وزین و حجیم بودن مصالح ساختمانی)، بعضاً امکان دارد در برخی از استان‌های فاقد واحد تولیدی، قیمت‌ها از میانگین نرخ متعارف بیشتر باشد.

دلایل افزایش قیمت مسکن

همچنین سازمان حمایت در این جوابیه خاطرنشان کرده که «افزایش لجام گسیخته قیمت مسکن عمدتاً مربوط به عدم توازن عرضه و تقاضای مسکن و هدایت نقدینگی سرگردان بازار به این سمت به عنوان کالای سرمایه‌ای است و با توجه به میزان مصرف مصالح ساختمانی در هر متر مربع ساخت و ساز (بعنوان مثال حدود ۴ کیسه سیمان در هر متر مربع) و تفاوت قابل توجه قیمت تمام شده ساخت هر متر مربع آپارتمان با قیمت فروش آن در بازار (۲۳۱ میلیون ریال متوسط قیمت آپارتمان درشهر تهران)، افزایش قیمت مصالح تاثیر محسوسی در افزایش قیمت مسکن نداشته است.

این سازمان در پایان با بیان اینکه این سازمان و سازمان های صنعت، معدن و تجارت سراسر کشور همواره نسبت به نظارت و رصد مستمر بازار مصالح ساختمانی و برخورد قاطع با هر گونه گرانفروشی، کم فروشی و امتناع از عرضه به منظور سودجویی و تضییع حقوق مصرف کنندگان اقدام کرده‌اند، از هموطنان خواست در صورت مشاهده هرگونه تخلف می توانند مراتب را جهت رسیدگی به این سازمان یا سازمان های صنعت، معدن و تجارت استان‌ها از طریق سامانه تلفنی ۱۲۴ اعلام کنند.

رانت قانونی برای تسهیل قاچاق موبایل



یک کارشناس حقوقی با بیان اینکه مهلت ۳ ماهه برای رجیستری اینترنتی موبایل بر خلاف قوانین گمرکی است، گفت: گمرک باید در اسرع وقت نسبت به الزام مسافران به اظهار تلفن همراه خود در مبادی ورودی اقدام نماید. به گزارش تسنیم ، با اجرای طرح رجیستری از سال ۱۳۹۶ برای تمامی گوشی‌های موبایل، افرادی که منافعشان از طریق قاچاق تأمین می‌شد، برای دور زدن این طرح دست به اقدامات متنوعی زدند. واردات چمدانی گوشی‌های مسافری یکی از مهمترین راه‌های دور زدن قانونی بود؛ به طوری که در چند سال گذشته، سودجویان به جهت کسب سود بیشتر و استفاده از معافیت‌های گمرکی اقدام به واردات میلیون‌ها گوشی تلفن همراه از طریق رویه مسافری می‌کردند. البته با توجه به اقدامات پیشگیرانه،نظیر منوط کردن ثبت‌مسافری‌به تردد مسافر از مرزهای ورودی کشور، کاهش صرفه اقتصادی و حضوری کردن فرآیند ثبت گوشی برای اتباع خارجی، امکان سوءاستفاده از رویه واردات مسافری گوشی کاهش یافته است؛ اما هنوز هم بیشتر از ۹۰ درصد ثبت مسافری تلفن همراه در سال گذشته، متعلق به مسافران واقعی نبوده و جهت تطهیر کالای قاچاق استفاده شده است.

بر اساس اظهارات اکبر سلطانی کارشناس سامانه همتا، با حضوری کردن ثبت اتباع در خردادماه سال جاری و کاهش چشمگیر بیش از ۹۹ درصدی آمار آن از ۲۱۵،۰۰۰ در اردیبهشت به کمتر از ۴۰۰ مورد در تیر، آمار ثبت مسافری به نام ایرانیان با افزایش ۲۵۰ درصدی از حدود ۱۲،۰۰۰ در اردیبهشت به بیش از ۴۲،۰۰۰ مورد در تیر رسید که نشانگر انتقال سوءاستفاده از اطلاعات اتباع خارجی به ایرانیان بوده است.

عدم اجرای قانون توسط گمرک، دلیل اصلی سوءاستفاده از رویه واردات مسافری موبایل

به نظر می‌رسد مشکل اصلی در این زمینه مربوط به ثبت گمرکی است؛ چرا که در خصوص گوشی موبایل، دوره‌ای سه ماهه در گمرک تعیین شده که مسافر می‌تواند به جای اینکه گوشی خود را در لحظه بدو ورود به کشور رجیستر کند و عوارض گمرکی آن را پرداخت نماید، می‌تواند چند هفته بعد این کار را به صورت غیرحضوری انجام دهد. در این شرایط افراد سودجو نیز اطلاعات مسافرین را خریداری کرده و یا آنها را می‌دزدند و خرید و فروش سیم‌کارت با نام اطلاعات هویتی آن انجام داده و در سامانه گمرک اطلاعات را ثبت می‌کنند. البته در جدیدترین تغییرات فرآیند رجیستری تنها گوشی‌هایی فعال می‌شوند که سیمکارت به نام مسافر حداقل ۲۰روز قبل از ثبت گوشی فعال‌سازی شده باشد اما به گفته کارشناسان، این تغییرات نیز نمی‌تواند مانع سوءاستفاده از رویه واردات مسافری شود.

لزوم انجام تشریفات گمرکی موبایل به صورت حضوری

نویدرضا کیوانی کارشناس حقوقی در گفت‌وگو با تسنیم با اشاره به اهمیت رعایت تشریفات گمرکی گفت: قاعده کلی در فرآیند واردات عموم کالاها به طوری است که تشریفات گمرکی تماماً در هنگام ورود کالا به کشور و قبل از عبور از مبادی گمرکی صورت پذیرد. از همین رو، ماده ۳۸ قانون امور گمرکی، خروج کالا از اماکن گمرکی را مستلزم انجام تشریفات گمرکی می‌داند.

وی افزود: بنابراین اصل آن است که حقوق گمرکی و سایر تشریفات واردات، پیش از ورود کالا به محدوده سرزمینی به طور کامل صورت گرفته و سپس کالا به طور قانونی وارد کشور شود. این کارشناس حقوقی با بیان اینکه قانونگذار در صورت بروز شرایط خاص، اجازه ورود کالا به کشور را خارج از قواعد اجازه داده است، گفت: بر اساس ماده ۴۲ قانون گمرکی، در موارد استثنائی و در خصوص کالاهایی که مورد نیاز فوری اعم از دولتی یا غیردولتی باشد، گمرک می تواند با اجازه رئیس کل گمرک ایران و تعهد بالاترین مقام وزارتخانه و با محاسبه وجوه متعلقه و صدور حکم، مجوز خروج کالا را صادر کند البته لازم به ذکر است که با این وجود نیز قانون مقرر کرده است که متقاضی مکلف است نهایتا ظرف هفت روز اداری نسبت به انجام تشریفات کامل گمرکی اقدام نماید.

مهلت ۳ ماهه برای رجیستری تلفن همراه خلاف قانون است

کیوانی ادامه داد: همچنین قانونگذار تخطی از مقررات وضع شده در خصوص تشریفات واردات کالا را مستند به ماده ۱۱۳ قانون فوق‌الذکر قاچاق گمرکی تلقی کرده و مجازات مربوطه برای آن پیش‌بینی کرده است؛ در همین راستا، در خصوص کالای همراه مسافر نیز ماده ۵۵ آیین‌نامه اجرایی قانون امور گمرکی به صراحت بیان داشته که اگر کالای مذکور جنبه تجاری نداشته باشد نیز ضروری است تشریفات گمرکی آن پیش از ترخیص به طور کامل انجام پذیرد.

وی با انتقاد از عدم اجرای تکالیف قانونی توسط گمرک گفت: گمرک جمهوری اسلامی ایران باید در راستای قانون و آیین‌نامه اجرایی مصوب قانونگذار حرکت کرده و ابلاغ هرگونه دستورالعمل اجرایی یا بخشنامه مخالف با چارچوب قوانین و مقررات بالادستی غیرقابل پذیرش است. فلذا با عنایت به نکات مطرح شده به نظر می‌رسد مهلت ۳ ماهه برای رجیستری تلفن همراه مسافر پس از ورود به کشور خلاف قانون باشد.

ساخت ۵۴ هزار واحد مسکن ملی شروع شده است

معاون مسکن و ساختمان وزارت راه و شهرسازی گفت: تاکنون ۷۷ هزار واحد زمین به شکل گروهی به واجدان شرایط مسکن ملی واگذار و ساخت ۳۰۰ پروژه معادل ۵۴ هزار واحد آغاز شده است.

به گزارش ایرنا از پایگاه خبری وزارت راه و شهرسازی، «محمود محمودزاده» گفت: از زمان آغاز طرح اقدام ملی مسکن تاکنون ۷۷ هزار واحد زمین به شکل گروهی به واجدان شرایط واگذار شده است که حدود ۴۷ هزار واحد توسط سازمان ملی زمین و مسکن در استان ها و ۳۱ هزار واحد در شهرهای جدید است. وی گفت: مقرر شده است تا از این ۷۷ هزار واحد، واحدهایی که قابلیت افتتاح دارند توسط استان‌ها و شهرهای جدید به ستاد معرفی شوند. معاون مسکن و ساختمان ادامه داد: در حال حاضر، زمین ۳۸ هزار واحد دیگر نیز آماده واگذاری است که در مجموع ۱۱۵ هزار واحد برای ساخت مسکن به شکل گروهی آماده واگذاری است.



محمودزاده گفت: طبق آخرین آمار، ۳۰۰ پروژه که معادل ۵۴ هزار واحد مسکونی است آغاز شده است. همچنین مقرر شده تا اسامی و مشخصات ۷۷ هزار واحدی که به شکل گروهی زمین به آنها واگذار شده به همراه پیشرفت فیزیکی پروژه‌ها در سامانه اقدام ملی مسکن وارد شود. معاون وزیر راه و شهرسازی توضیح داد: از حدود ۴۷۰ هزار نفری که واجد شرایط دریافت مسکن ملی شناسایی شدند۶۵ هزار نفر افتتاح حساب کردند. مقرر شده است تا از سامانه اقدام ملی مسکن پیامکی به واجدان شرایط باردیگر ارسال شود. وی گفت: همچنین سایر دستگاه ها نیز این پیامک را ارسال کنند و در مطبوعات و صداوسیمای محلی طی ۱۵ روز با تبلیغ فراگیر همه افراد متقاضی مسکن ملی در این برنامه مشارکت داشته باشند.

وی افزود: با توجه به اعلام آمادگی ستاد اجرایی فرمان امام (ره) برای احداث مسکن ملی، مقرر شده تا اراضی موردنظر ۱۰۰ هزار واحد مسکونی طی قراردادی به ستاد اجرایی فرمان امام (ره) برای ساخت و ساز واگذار شود. همچنین زمین ۲۰ هزار واحد به شرکت بازآفرینی و ۳۰ هزار واحد دیگر نیز به شهرهای جدید برای ساخت و ساز واگذار خواهد شد که در مجموعه ۱۵۰ هزار واحد مسکن ملی نیز به این شیوه انجام می شود.

به گفته محمودزاده، قمیت‌های مسکن ملی نیز با قیمت یکسان، تیپ قرارداد معین و ضرایب تعدیل مشخص و معین شده است.

معاون مسکن و ساختمان از تعیین قیمت و تامین میلگرد و سیمان مسکن ملی و همچنین تعیین تکلیف معافیت های مالیاتی، بیمه و پروانه های ساختمان در شورای عالی مسکن خبر داد.

وی افزود: در استان ها حدود ۵۰ درصد اراضی موردنیاز مسکن ملی، تامین و به ریز به استان ها ارسال شده است. از ۳۷۰ هزار نفری که واجدان شرایط دریافت مسکن ملی در ثبت نامی ها هستند اراضی ۱۹۰ هزار واحد تامین شده است. به گفته معاون وزیر راه در شهرهای جدید حدود ۱۳۰ هزار واحد تامین زمین شده است که در شهرهای جدید حدود ۹۳ هزار متقاضی وجود دارد و در شهرهای جدید زمین مازاد داریم.

محمودزاده گفت: در استان‌ها و شهرهای جدید حدود ۶۰ درصد از واجدان شرایط مسکن ملی واریز وجه کرده‌اند که اینها شامل افرادی که در تفاهم‌نامه‌های وزارت راه و شهرسازی با سایر وزارتخانه ها هستند نبوده و تنها ثبت نام شدگان مسکن ملی را شامل می‌شوند. معاون وزیر راه و شهرسازی استان‌های پیشرو در تعیین تکلیف متقاضیان مسکن ملی را استان‌های قم، خراسان جنوبی، خراسان شمالی با ۶۷ و ۵۹ درصد و مرکزی با ۵۶ درصد برشمرد. وی گفت: کمترین تعیین تکلیف متقاضیان مسکن ملی در استان‌های البرز، تهران، ایرانشهر، اصفهان، خراسان رضوی رخ داده که انتظار است تا این استان ها هرچه سریعتر نسبت به تعیین تکلیف متقاضیان مسکن ملی استان خود اقدام کنند.

روزنامه اقتصاد بومی

صاحب امتیاز و مدیرمسئول: غلامرضا فروغی نیا
آدرس: دفتر تهران- خیابان شهید مطهری - خیابان کوه نور - کوچه دوم - پلاک ۱۰ - واحد ۹
* دفتر اهواز - امانیه - خیابان دز شرقی - روبروی سازمان مدیریت و برنامه ریزی - کوچه بن بست - پلاک ۹۷
۰۶۱-۳۳۳۳۵۵۹۶
۰۶۱-۳۳۳۶۱۹۷۶
چاپ و لیتوگرافی : رواق روشن مهر
eghtesad.boomi1399@gmail.com

روزنامه
اقتصاد بومی

چهارشنبه ۱۹ شهریورماه ۱۳۹۹- شماره ۵۵۱
سال ششم - قیمت ۲۰۰۰ تومان

۶۳۰ هزار قربانی در سال، خطرهای زیست‌محیطی در کمین اروپایی‌ها

آژانس محیط زیست اروپا می گوید اروپایی‌ها به طور دائم در معرض خطرات زیست محیطی اعم از آلودگی هوا، آلودگی صوتی و مواد شیمیایی قرار دارند وسالانه ۶۳۰ هزار نفر از ساکنان قاره سبز به دلایل ناشی از آلودگی های زیست محیطی جان خود را از دست می دهند.

به گزارش ایرنا، خبرگزاری فرانسه روز سه شنبه اعلام کرد طبق تازه ترین گزارش آژانس محیط زیست اروپا، در اتحادیه اروپا ۱۳ درصد مرگ و میرها مربوط به آلودگی های زیست محیطی است. آمار و ارقام مربوط به تعداد جان باختگان ناشی از آلودگی ها در اروپا حکایت از آن دارد که این معضل، بیش از شیوع کرونا در قاره سبز قربانی می گیرد. «ظهور عوامل بیماری‌زا مشترک میان انسان و دام (مانند مورد کووید-۱۹) با تخریب محیط زیست و فعل و انفعالات میان انسان و حیوانات در سیستم غذایی مرتبط است.» طبق این مطالعه، اروپایی‌ها به طور دائمی در معرض خطرات زیست محیطی قرار دارند: آلودگی هوا و آلودگی های شیمیایی وصوتی که اگرچه به وضوح کاهش یافته اما همچنان عامل اصلی مرگ در اروپاست.

مهندس امین ابراهیمی، در گفت‌وگو با ماهنامه تخصصی پردازش با هدف رشد تولید عنوان کرد:

التزام به عرضه تختال در بورس کالا، تاثیر منفی بر روند تولید اکسین خوزستان خواهد داشت



گزارشی از عملکرد یک‌ساله شرکت فولاد اکسین‌خوزستان، چگونگی اجرای طرح‌های توسعه و میزان پیشرفت آنها، مشکلات پیش‌رو و راهکارهای پیشنهادی شرکت، انتظارات از مسؤولان دولتی برای رفع مشکلات و ایجاد تحول در این رشته صنعتی و... از جمله مباحثی بود که در گفت‌وگوی ماهنامه تخصصی پردازش با مهندس امین ابراهیمی، مدیرعامل شرکت فولاد اکسین‌خوزستان، مورد بحث و بررسی قرار گرفت. وی با اعلام این‌که این شرکت در تولید ورق‌های عریض فولادی قابل‌تولید در صنایع مختلف، به یکی از شرکت‌های مطرح خاورمیانه تبدیل و محصولات آن به کشورهای عمان، قطر، آذربایجان و عراق صادر می‌شود و اکنون نیز بستر مناسب برای توسعه صادرات ایجاد شده است، اظهار داشت: از آن‌جاکه این شرکت قادر است سالانه حدود ۵۵۰ هزارتن ورق API تولید کند، از سال ۹۲ فعالیت‌های ویژه بازاریابی در این حوزه را دنبال و پس از اخذ گواهینامه و استانداردهای لازم، موفق به ثبت‌نام خود در لیست تأمین‌کنندگان (VENDOR LIST) مشتریان مطرح صنایع ملی نفت و گاز و پتروشیمی گردید. مدیرعامل شرکت فولاد اکسین‌خوزستان با اشاره به این‌که با توجه به انجام پروژه‌های مختلف با شرکت‌های زیرمجموعه وزارت نفت، شرکت فولاد اکسین‌خوزستان جایگاه خود در تولید و عرضه محصولات API مورداستفاده در محیط شیرین و ترش را به دست آورده و هم‌اکنون در حال تولید انبوه سبد ورق API محیط ترش مورد نیاز پروژه خط لوله گوره به جاسک می‌باشد، برخی مشکلات قبلی این مجموعه را یادآور شد و گفت: در ابتدای سال ۹۸ این شرکت با مشکلات عدیده‌ای به شرح زیر مواجه شده بود:

۱- بدهی سنگین مالیاتی (بسته شدن حساب‌های بانکی) و عدم‌امکان ثبت صورت‌جلسات‌هیات‌مدیره

۲- بدهی سنگین مالیاتی برخی از سهامداران (گروه ملی) و عدم‌امکان ثبت صورت‌جلسات‌هیات‌مدیره توسط آنها

۳- نزدیک به ۲۰۰۰ میلیارد تومان چک برگشتی فولادخوزستان

۴- عدم‌وجود حساب بانکی فعال و در نتیجه عدم‌امکان اخذ تسهیلات و LC

۵- عدم‌امکان دریافت کارت بازرگانی و عدم‌امکان صادرات و واردات مستقیم

۶- بدهی سنگین به تامین‌کنندگان قطعه و نبود قطعات یدکی مناسب جهت پایداری تولید

۷- شکایت تعزیرات و تلاش برای توقیف موجودی‌ها

۸- شکایت طلبکاران و تلاش برای توقف خط تولید بالغ بر ۱۰۰ هزار تن

۹- وجود تعهدات سنوات قبل (حدود ۶۶ هزار تن اسلب کارمزدی در انبار شرکت که کارمزد آنها قبلا دریافت و هزینه شده بود)

۱۰- مخاطرات زیان انباشته ۱۶۴/۵ میلیاردتومان

به گفته ابراهیمی، با عنایت به نام‌گذاری "رونق تولید" در سال ۹۸ و علی‌رغم مشکلات فوق، دستاورهای ارزشمندی به شرح زیر حاصل گردید:

۱- تدوین و پیاده‌سازی نقشه استراتژیک سه‌ساله شرکت با استفاده از کارشناسان شرکت

۲- اصلاح ۷ درصدی نسبت صف / ستاد ترکیب‌نیروی‌انسانی

۳- شناسایی و اولویت‌بندی اقلام و تجهیزات کلیدی خط تولید و تخصیص بیش از ۱۹ درصد درآمد به تامین لوازم‌یدکی

۴- تحقق تولید ۷۲۶ هزار تن معادل ورق (۱۱۷ درصد برنامه تولید ۹۸ با ترکیب سبد ۵۱ درصد محصولات با ارزش‌افزوده بالا) و ثبت رکورد ۱۰ ساله تولید.

۵- ثبت رکورد تولید محصولات API به بیش از ۲۳۰ هزار تن در سال (افزایش سهم تولید ورق API از پنج درصد به ۳۲ درصد)

۶- تولید انبوه محصولات API ترش پروژه گوره به جاسک برای اولین‌بار در خاورمیانه

۷- شناسایی پروژه‌های ورق API در حوزه نفت و گاز

۸- صادرات ۴۱ هزارتن محصولات ورق عریض (رشد ۳۱۸ درصد نسبت به صادرات سال ۹۷) با مشارکت فولاد خوزستان

۹- شناسایی و محاسبه فرصت‌های از دست‌رفته تولید و نهادینه‌سازی تولید API

۱۰- حذف تولید کارمزدی و جایگزینی فروش‌مستقیم

۱۱- ایجاد کمیته فروش، اصلاح فرآیند فروش و فروش ورق به قیمت جهانی و باز پس‌گیری کنترل‌بازار

۱۲- راه‌اندازی کامل سیستم بهای تمام شده

۱۳- اصلاح آئین‌نامه معاملاتی

۱۴- برنامه‌ریزی مدون جهت وصول مطالبات شرکت و ایفای تعهدات

۱۵- تولید ۵ نوع ورق فولادی جدید با ارزش‌افزوده بالا: در حوزه API ترش، مخازن تحت فشار، ماشین‌آلات صنعتی، مخازن نگه‌دارنده‌میعانات‌نفتی

۱۶- ارتقاء و تثبیت آماده به‌کاری تجهیزات بالاتر از شاخص دانیلی

۱۷- راه‌اندازی بزرگ‌ترین آزمایشگاه خوردگی خاورمیانه: این مجموعه آزمایشگاه توسط شرکت دانش‌بنیان میرآب صنعت انجام که نسبت به مشابه خارجی (شرکت کورمت فنلاند) مبلغی بیش از ۹۰ میلیارد ریال صرفه‌جویی ارزی شده است که پس از اخذ گواهینامه‌های لازم از شرکت ملی نفت ایران هم اکنون در حال فعالیت است.

۱۸- پرداخت تعهدات به نهادهای خدمات‌رسان و به روز نمودن پرداخت به پیمانکاران

۱۹- دستیابی به سودآوری بی‌سابقه در طی ادوار گذشته شرکت: از ابتدای فعالیت شرکت تا پایان سال ۱۳۹۷ جمعاً در حدود مبلغ ۱۶۵ میلیارد تومان زیان انباشته برای شرکت حاصل شده که بهترین عملکرد آن در سال ۱۳۹۲ به مبلغ ۶/۷ میلیارد تومان سود بوده است. ولیکن در سال ۱۳۹۸ علی‌رغم جبران زیان تعهدات سنواتی حدود ۵۱۳ میلیارد تومان سود عملیاتی تحقق گردید.

وی در خصوص طرح‌های توسعه و میزان پیشرفت آنها نیز اظهار داشت: یکی از مهم‌ترین مشکلات شرکت فولاد اکسین‌خوزستان که موجب شده این شرکت تاکنون به اهداف و ظرفیت اسمی خود دست نیابد، عدم تأمین مکفی و مستمر اسلب آلیاژی عریض به‌عنوان مواداولیه است. به‌دلیل نبود تکنولوژی لازم در فولادسازهای داخل کشور، تأمین کامل ظرفیت اسلب API به میزان ۷۰۰ هزار تن در سال عملاً امکان‌پذیر نیست و تنها تأمین‌کننده اسلب API محیط ترش یعنی فولاد مبارکه نیز با محدودیت ظرفیت تولید ماهانه حداکثر ۳۵ هزار تنی مواجه است. ضمن این که اختصاص همین ظرفیت به فولاد اکسین‌خوزستان نیز موقت بوده و در آینده با راه‌اندازی خط نورد گرم ۲ فولاد مبارکه، امکان استفاده از آن وجود نخواهد داشت. لازم به ذکر است که اسلب‌های تولیدی داخل کشور از نظر ابعادی جواب‌گوی نیاز خط نورد این شرکت نبوده و باعث از دست رفتن ظرفیت خط نورد به میزان قابل‌توجهی شده‌است.

امیدواریم با حمایت سهامداران و پیگیری مسوولان استانی، موضوع طرح توسعه فولاد اکسین‌خوزستان، ظرف سه سال از شروع عملیات اجرایی آماده بهره‌برداری شود

به گفته ابراهیمی، خط نورد فولاد اکسین برای اسلب ۲۳ تنی طراحی گردیده، اما اسلب‌های تولید شده توسط فولادسازهای داخلی عموماً کمتر از ۱۴ تن وزن دارند که این موضوع باعث کاهش ظرفیت اسمی ازیک میلیون و پنجاه هزار تن به حدود ۷۰۰ هزار تن، افزایش ضایعات و به تبع آن افزایش بهای تمام شده محصول شده است. لازمه تامین اسلب ۲۳ تنی آلیاژی اجرای مجتمع فولادسازی شامل احیاء مستقیم و ذوب و ریخته‌گری است. که با اجرای آن ضمن جذابیت سرمایه‌گذاری از نظر نرخ و زمان بازگشت سرمایه، موجب اشتغال‌زایی مستقیم در حدود ۱۰۰۰ نفر و اشتغال‌زایی غیرمستقیم در حدود ۷۰۰۰ نفر در استان خوزستان می‌گردد و برخی معضلات اساسی شرکت نیز به‌وسیله آن حل می‌گردند.

وی تصریح کرد: این طرح فولادسازی جزء طرح‌های توسعه اصلی شرکت می‌باشد که از بدو تأسیس نورد ورق عریض، به‌عنوان یک طرح بالادستی مدنظر قرار گرفته بود و حتی در این زمینه در سال ۲۰۰۵ قراردادی با شرکت دانیلی ایتالیا نیز منعقد شد و زیرساخت‌های لازم مانند زمین، آب، برق، گاز و سایر تسهیلات مورد نیاز طرح مهیا گردید، اما متأسفانه به‌علت مشکلاتی مانند عدم‌تأمین منابع‌مالی و مشکلات تغییر سهامداران و سایر مسائل داخلی شرکت این قرارداد به سرانجام نرسید. به توصیه سهامداران در سال ۱۳۹۸ مجدداً اجرای طرح توسعه کارخانه فولادسازی در دستورکار شرکت قرار گرفت و در همین راستا، گزارش توجیه فنی و اقتصادی توسط شرکت مهندسی فراتحقیق سپاهان با لحاظ شرایط و قیمت‌های روز تهیه گردید. نتایج این گزارش نشان داد که این پروژه ضمن رفع مشکلات مربوط به تأمین مواداولیه شرکت که مستقیماً بر افزایش ۵۰ درصدی ظرفیت کارخانه نورد تأثیر خواهد گذاشت، دارای نرخ برگشت سرمایه نسبتاً بالایی نیز می‌باشد که می‌تواند تحول اساسی در شرایط مالی شرکت به‌وجود آورد.

وی با اعلام این‌که در اواخر سال ۱۳۹۸ فراخوان پیمانکاران اجرائی برای احداث طرح توسعه‌فولاداکسین‌خوزستان در روزنامه‌های کثیرالانتشار درج شد، اظهار امیدواری کرد که با مشخص شدن برنده مناقصه، عملیات اجرایی پروژه از مهرماه آغاز شود.



ابراهیمی افزود: امیدواریم با حمایت سهامداران و پیگیری مسوولان استانی، موضوع طرح توسعه فولاد اکسین‌خوزستان که همه مسوولان کشور در سطوح مختلف بر لزوم اجرای آن اتفاق‌نظر دارند، ظرف سه سال از شروع عملیات اجرایی آماده بهره‌برداری شود.

مدیرعامل فولاد اکسین‌خوزستان در ادامه به برخی برنامه‌های اجرا شده و یا در حال اجرا اشاره کرد و گفت: در حوزه طرح‌های توسعه میان‌دستی، پروژه‌های گوناگونی به شرح زیر در دست اجرا داریم که با پیشرفت کلی بالغ بر ۸۷ درصد در حال اجرا هستند:

- اجرای خط و پست ۴۰۰ کیلوولت
- ساخت و نصب دو دستگاه جرثقیل آزمایشگاه
- ترمیم و روسازی جاده اسلب یارد به توزین
- فنس‌کشی و محوطه‌سازی تجهیز کارگاه فولادسازی
- احداث کانال دفع آب‌های سطحی
- احداث پولپیت باندل
- رفع موانع پست برق ۴۰۰
- ارتقاء سیستم کنترل ابعادی ورق و سیستم کولینگ‌دوربین‌ها
- تکمیل شبکه فاضلاب بهداشتی و احداث تصفیه‌خانه‌فاضلاب‌بهداشتی

وی تاکید کرد که با توجه به ظرفیت ۵۵۶ هزار تنی تولید ورق API عریض در شرکت فولاد اکسین و نیاز ۷۰۰ هزار تنی اسلب، موضوع کمبود مواداولیه (اسلب)، خصوصا حوزه محیط ترش، چالش اصلی تولید این سبد محصولات فولادی است. به‌طوری‌که تنها تولیدکننده این‌گونه محصول، شرکت فولاد مبارکه است که به تازگی به دانش فنی تولید اسلب API دست یافته است و با ظرفیت محدود ۳۵ هزار تن در ماه قادر به پاسخ‌گویی به این حجم بالای اسلب مورد نیاز نیست. هم‌چنین روند تولید مواداولیه مورد نیاز در شرکت مبارکه هنوز به سطح پایداری نرسیده است و وزن اسلب تولید شده در فولاد مبارکه (۱۷ تن) از وزن اسلب طراحی شده برای خط نورد این شرکت (۲۳ تن) کمتر است که این موضوع هم‌چنان تحقق ظرفیت تولید این شرکت را با چالش مواجه‌می‌کند.

از طرفی حجم سودآوری قابل‌توجه و اهمیت خودکفایی نهفته در تولید این سبد محصولات استراتژیک، گویای جذابیت سرمایه‌گذاری در این حوزه فولادی است. با توجه به این‌که این شرکت تنها تولیدکننده این محصولات در خاورمیانه است و از طرفی قادر به تولید و بومی‌سازی کل سبد API مورد نیاز تامین‌کنندگان است، می‌طلبد که در حوزه تامین سرمایه مورد نیاز جهت احداث طرح توسعه فولادسازی اسلب عریض این شرکت، حمایت‌های جدی صورت پذیرد. به اعتقاد او چنانچه از این طرح توسعه فناورانه حمایت شود، علاوه‌بر تامین نیاز داخل، امکان صادرات این ورق‌های فولادی که در طرح‌های صنعت نفت و گاز کاربرد دارد، فراهم می‌گردد.

ابراهیمی در خصوص الزام فولادسازان به عرضه تختال در بورس‌کالا نیز گفت: نوع تولید شرکت فولاد اکسین‌خوزستان با سایر نوردکاران کشور متفاوت و این شرکت تنها شرکتی می‌باشد که در سطح کشور قادر به تولید ورق‌های عریض آلیاژی مورد استفاده در صنایع نفت و گاز می‌باشد. لذا می‌بایست با نگاه ویژه و متفاوتی با سایر نوردکاران به آن نگریست. یکی از مشکلات که مدتی است برای این شرکت ایجاد گردیده است، التزام فولادسازان به عرضه تختال (مواداولیه مورد نیاز) و هم‌چنین محصولات این شرکت در بورس‌کالا می‌باشد. در صورتی که این امر ادامه یابد قطعا در چند ماه آینده بر روند تولید و فروش شرکت تاثیر منفی خواهد گذاشت.

ابراهیمی پیشنهاد کرد که با توجه به شرایط خاص این شرکت و هم‌چنین نوع قراردادهای جاری شرکت با صنعت نفت و گاز جهت تامین ورق‌های مورد نیاز پروژه‌های ملی، عملاً فولاد اکسین‌خوزستان از موضوع مذکور مستثنی گردد تا شاهد روند روبه‌رشد تولید نیز باشیم.

ارزیابی مدل تعالی ۳۴۰۰۰ منابع انسانی در شرکت فولاد اکسین آغاز شد



به گزارش روابط عمومی شرکت فولاد اکسین، امروز دوشنبه ۱۷ شهریور ۱۳۹۹ طی مراسمی، افتتاحیه ارزیابی مدل ۳۴۰۰۰ منابع انسانی با حضور مدیران ارشد، معاونین و تیم ارزیابی دانشگاه تهران در محل سالن جلسات مدیرعامل شرکت فولاد اکسین آغاز به کار نمود.

در همین رابطه دکتر شمس نژاد سرارزیاب این مدل گفت، مهمترین مزیت رقابتی سازمان‌های پیشرو در دنیای امروز، توسعه و رشد شایستگی های سرمایه های انسانی سازمان ها می باشد که مدل ۳۴۰۰۰ به عنوان جامعترین مدل تخصصی بررسی و توسعه سطح بلوغ سیستم‌های منابع انسانی شرکت‌ها از سال ۱۳۹۵ در ایران در میان صنایع و سازمان‌های مختلف خصوصی و دولتی آغاز به کار نموده است.

همراستایی این مدل با مدلهای تعالی رایج و معتبر دنیا از قبیل EFQM :۲۰۲۰ و مدل‌های چارچوب فرآیندی مانند APQC از دیگر مزیت‌های این استاندارد میباشد که سرارزیاب این مدل به ذکر آنها پرداخت.

در ارزیابی دو روزه این استاندارد که وضعیت سطح بلوغ جاری فرآیندهای ۱۴ گانه منابع انسانی شرکت فولاد اکسین را مورد ارزیابی قرار می دهد، در کنار نتایج سنجش نگرش‌های ۱۲ گانه کارکنان، اسکن جامعی از وضع موجود و تحلیل شکاف حاصله با وضع مطلوب این استاندارد مورد سنجش و گزارش قرار خواهد گرفت.

خبر

۸۵۰۰ فرصت شغلی طی سه سال اخیر در مناطق محروم کرمان ایجاد شد



به گفته معاون توسعه کارآفرینی اجتماعی بنیاد برکت با راهاندازی ۳هزار و ۸۰۰ طرح اشتغالزایی در دست اجرای این بنیاد تعداد مشاغل خرد و خانگی ایجاد شده در مناطق محروم استان کرمان به هشت هزار و ۵۰۰طرح خواهد رسید.

رضا راضیپرداخته با اعلام این خبر به اینکه افزود بنیاد برکت در راستای تحقق شعار سال یعنی جهش تولید، سال راهاندازی یکهزار و ۲۲۰ طرح اشتغالزایی اجتماعیمحور را در مناطق محروم استان کرمان در دستور کار دارد که با تحقق آن تعداد طرحهای مشابه راهاندازی شده در سه سالی که از حضور و فعالیت بنیاد در این استان می گذرد به ۲۸۰۰ طرح می رسد.وی اضافه کرد: راهاندازی این ۳هزار و ۸۰۰ طرح اشتغالزایی ایجاد هشتهزار و ۵۰۰ شغل خرد و خانگی را در استان به دنبال داشته است.

به گفته راضیپرداخته شهرستان رفسنجان، راور، نرماشیر، ریگان، عنبرآباد، فهرج و کهنوج و ۶۶ روستای استان کرمان زیر پوشش فعالیتهای اشتغالزایی اجتماعیمحور بنیاد برکت قرار گرفتهاند.

وی یادآوره داشتنتایج اولین طرحهای اجتماعیمحور بنیاد برکت در استان کرمان تشریح کرد: اولین طرح اشتغالزایی اجتماعیمحور بنیاد برکت در سال ۹۷ و در شهرستان راور به بهرهبرداری رسید.

برداشت محصول از ۲۳۸ هزار هکتار شالیزارهای گیلان بابان یافت

رئیس سازمان جهاد کشاورزی گیلان از پایان برداشت محصول برنج از ۲۳۸ هزار هکتار شالیزارهای استان خبر داد. مسعود الماسی در گفت و گو با ایرنا اظهار داشت امسال شالیکاران ۱۸۰ هزار هکتار از اراضی شالیزاری را به روش مکانیزه برداشت کردند اما پارسال ۱۶۱ هزار هکتار از شالیزارهای استان به این روش برداشت شده بود.

وی افزود بر اساس پیش بینی در سال جاری یک میلیون و ۱۵۰ هزار تن شلتوک از شالیزارهای استان گیلان به دست می آید که ۷۵۰ هزار تن برنج سفید از این میزان شلتوک استحصال خواهد شد.

رئیس سازمان جهاد کشاورزی گیلان خاطر نشان کرد به دلیل بارندگی های شدید ۱۴۰ هزار هکتار از شالیزارهای استان دچار خسارت شد که با همکاری شرکت خدمات بیمه ای، خسارت ها به شالیکاران پرداخت می شود. امسال حدود ۱۶۲ هزار هکتار از اراضی شالیزاری استان به صورت مکانیزه کشت شده بود. گیلان در کنار تولید کننده ارقام بومی و با کیفیت برنج در کشور است که با ۲۳۸ هزار هکتار اراضی شالیزاری هر سال از تبدیل یک میلیون و ۲۰۰ هزار تن شلتوک برداشتی آنها حدود ۷۵۰ تا ۸۵۰ هزار تن برنج سفید به دست می آید. گیلان رتبه اول را از لحاظ سطح زیر کشت و همچنین رتبه دوم تولید برنج کشور را به خود اختصاص داده است.

پاسخگویی مدیر مخابرات منطقه مرکزی به مردم از طریق مرکز سامد

مدیر مخابرات منطقه مرکزی با حضور در مرکز سامد (سامانه ارتباط مردم و دولت) به سئوالات و حواشیت های تعدادی از مردم شریف استان مرکزی پاسخ داد. مدیر مخابرات منطقه مرکزی با تعدادی از شهروندان از طریق سامانه الکترونیکی ارتباط مردم و دولت (سامد) گفتوگو و مسائل و مشکلات آنان را پیگیری کرد. محمد مهدی ملک حسینی، پس از ثبت درخواستهای شهروندان، دستورهای لازم را برای پیگیری مشکلات آنها از سوی مسئولین مرتبط صادر کرد. گفتنی است مدیر مخابرات منطقه مرکزی به همراه مدیرکل ارتباطات و فناوری اطلاعات استان ، به مدت ۹۰ دقیقه دراین مرکز از طریق خط ارتباطی ۱۱۱ به تماس های مردمی با این سامانه پاسخ دادند.

ساخت و ساز در بافتها ۲۱ درصد کاهش یافت

رئیس کمیته بودجه و نظارت مالی شورای اسلامی شهر تهران با اشاره به آمار ساخت و ساز گفت در پنج ماه نخست سال جاری، ساخت و ساز در بافتها ۲۱ درصد کاهش یافته است.به گزارش ایرنا، محمد فراهانی، هر دو دوشنبه و سی و ششم جلسه علنی شورای شهر تهران با ارائه لطق پیش از دستور ضمن گرامیداشت یاد و خاطره شهدای آزادگان، جانبازان و رزمندگان در آستانه هفته دفاع مقدس و دفاع بخشی از محدثان گفت از آغاز سال ۱۳۹۹ تا پایان مردادماه در شهرداری تهران تعداد ۲ هزار و ۸۸۲ مورد پروانه ساختمانی صادر شدهاست تعداد پروانه صادر شده در مدت مشابه سال قبل ۴ هزار و ۷ مورد بودهاست. در همین راستا مشاهده کاهش ۳۸ درصدی صدور پروانه ساختمانی در تهران توسط شهرداری شهر و وی افزود همچنین از حیث متراژ ساختوساز در پنج ماه اول سال، مجوز ساخت حدود ۳ میلیون و ۹۰۰ هزار مترمربع صادر شده است این در حالی است که در مدت مشابه سال گذشته شاهد صدور مجوز ساخت حدود ۴ میلیون و ۹۵۰ هزار مترمربع بودهایم این روند حکایت از کاهش ۲۱ درصدی ساختوساز در تهران از لحاظ متراژ دارد.

خبر

تکمیل فاز ۱۴ پارس جنوبی اولویت ملی سازمان ایدرو است



معاون وزیر صنعت معدن و تجارت گفت تکمیل فاز ۱۴ پارس جنوبی اولویت و دغدغه سازمان گسترش و نوسازی صنایع ایران (ایدرو) است.

امیر یبرات در بازدید از فاز ۱۴ پارس جنوبی و نشست با مجری این طرح افزود برای ایدرو به عنوان نخستین سازمان توسعهای که بیش از نیم قرن به عنوان مستمر در حال اجرای طرح های عظیم و حیاتی کشور است تکمیل طرح و تکمیل این پروژه دغدغه و اولویت ملی است وی بیان کرد به طور خاص تجربه و دانش گذشته ایدرو در اجرای فازهای ۱، ۶، ۷، ۸، ۱۷ و ۱۸ پارس جنوبی مزیت و سرمایه ملی است که در سایه اعتماد وزارت نفت به توان متخصصین داخلی فاز ۱۴ بیشترین شیلو و نمود پیدا کردهاست بیات با اشاره به ثبت رکوردهای افتخارآمیز در بخش دریایی و ساخت سکو و سازههای دریایی فاز ۱۴ پارس جنوبی به وسیله متخصصان داخلی در شرکتهای تابعه امیدوار فزود سازندگان به طور تمام ایرانی فاز ۱۴ با اصالل پیشینهد دانشگاه صنعت نفت در مورد تکمیل برآوردهای کارشناسی احداث این پروژه عظیم ملی شد.

مجری پروژه فاز ۱۲ پارس جنوبی نیز با ابراز رضایت از قابلیتهای ایدرو در اجرای درخور تقدیر بخش دریایی پروژه و نیز پویایی و تحولات مثبت ماههای اخیر استمرار تعلق و عملکرد وزارت نفت با سازمان گسترش و نوسازی صنایع ایران (ایدرو) به عنوان ایفر تاکید قرار داد.

محمد مهدی توسلی پور همچنین خواستار حداکثر شتاب بخشی به فرآیندهای اجرای عملیات احداثی و نیز هماهنگی دو چندان شرکتهای کنسرسیوم و تسهیل فعالیتهای پیمانکاران فرعی شد. در این دیدار همچنین مسئولان اجرایی کنسرسیوم (P&I) گزارش های لازم را ارائه دادند.

قرارداد توسعه فاز ۱۲ پارس جنوبی میان شرکت نفت و گاز پارس به عنوان کارفرما و کنسرسیومی متشکل از میدا شرکت مهندسی و ساخت تأسیسات دریایی، شرکت ملی حفاری، شرکت پایندان، شرکت صنعت طرحهای صنعتی ایران، لولهسازی ماشین سازی اراک و سازمان گسترش و نوسازی صنایع ایران (ایدرو) به عنوان اعضا کنسرسیوم منعقد شده است.

بهره برداری از مخزن ۲ هزار مترمکعبی و سیستم تله متری شبکه آب منطقه کویری جرقویه



اصفهان رامی- ۲۷۸کیلومتر طول شبکه توزیع آب در منطقه جرقویه است که ۱۶۸ کیلومتر آن در محدوده شهرها و ۲۱۰ کیلومتر در روستاها اجرا شده است که با اجرای سیستم تله متری و نقطه کنترل آن خطوط، آب شرب ۱۹ هزار و ۱۱۹ مشترک آب در شهرها و روستاهای منطقه جرقویه به صورت پایدار تامین می شود.

با بهره برداری از مخزن ۲ هزار مترمکعبی نیک آباد و اجرای سیستم تله متری و نقطه کنترل در برش از ۴۰۰ کیلومتر شبکه توزیع و خطوط انتقال، آب شرب شهرها و روستاهای تحت پوشش منطقه کویری جرقویه به صورت پایدار تامین گردید.

مدیر آبفا منطقه جرقویه بیان اینکه این منطقه دارای ۲۳۵ کیلومتر خطوط انتقال آب می باشد که از این رقم ۱۰۸ کیلومتر آن در منطقه شهری و ۱۲۷ کیلومتر در روستاها قرار دارد اعلام کرد ۳۷۸ کیلومتر طول شبکه توزیع آب در منطقه جرقویه است که ۱۶۸ کیلومتر آن در محدوده شهرها و ۲۱۰ کیلومتر در روستاها اجرا شده است که با اجرای سیستم تله متری و نقطه کنترل این خطوط، آب شرب ۱۹ هزار و ۱۱۹ مشترک آب در شهرها و روستاهای منطقه جرقویه به صورت پایدار تامین می شود.

جواد اسماعیلی تصریح کرد در حال حاضر ۹۸ درصد آب شرب این منطقه از طریق طرح آبرسانی اصفهان به گز تامین می شود و ۲ درصد باقی مانده با استفاده از ۲ حلقه چاه فعال تامین می گردد.

وی بهره برداری از مخزن ۲ هزار مترمکعبی در شهر نیک آباد را بسیار موثر در توزیع عادلانه آب در منطقه دانست و اظهار داشت احداث این مخزن نقش کلیدی در رفع کمآبی فشار و بعضا قطعی آب در منطقه داشته است و با بهره برداری از این مخزن آب به صورت عادلانه میان مشترکین توزیع می شود.

اسماعیلی یادآوره به سرانه مخازن شهری در جرقویه عنوان کرد در حال حاضر در چهار شهر منطقه جرقویه ۱۰ باب مخزن با ظرفیت ۱۰ هزار و ۸۰۰ متر مکعب موجود است و در روستاها ۱۲ باب مخزن با ظرفیت ۳۵۰۰ متر مکعب در مدار بهره برداری قرار دارد.

وی با بیان اینکه بخش های جرقویه علیا و سفلی با وسعتی در حدود ۸ هزار و ۵۰۰ کیلومتر مربع از فاصله حدود ۵۰ کیلومتری جنوب شرقی اصفهان شروع شده و تا حدود ۱۲۰ کیلومتری ارتفاعات جاده استاد دارد عنوان کرد پراکندگی شهرها و روستاها مانع از خدمات رسانی پایدار به مشترکین نیز نگردیده است و هم اکنون بیش از ۲۰ هزار نفر از ساکنان شهرها و روستاهای این منطقه از نعمت آب آشامیدنی سالم و بهداشتی بهره مندهستند.

مدیرآبفا جرقویه سرانه مصرف آب در این منطقه را در سال گذشته ۱۵۴ لیتر در شبانه روز اعلام کرد و خاطرنشان ساخت در سال جاری با شروع دورهی گرما مصرف آب شرب نسبت به سال گذشته ۲۰ درصد افزایش داشته است.

مدیر شعب بانک کشاورزی استان همدان

رشد ۳۶ درصدی پرداخت تسهیلات نسبت به سال گذشته

مدیر شعب بانک کشاورزی استان همدان با اشاره به رشد ۳۶ درصدی پرداخت تسهیلات نسبت به سال گذشته از میزان پرداختی ها در تسهیلات ازدواج، راه اندازی کلخانه ها، تسهیلات پرداختی قرض الحسنه سیل زدگان و ... سخن گفت به گزارش روابط عمومی بانک کشاورزی استان همدان، هوشنگ میرنژادیان مدیر شعب بانک کشاورزی استان همدان با اشاره به تعداد کل تسهیلات پرداختی بانک طی ۵ ماهه سالجاری ۱۰۳۲۰ فقره به مبلغ ۵۵۵۵ میلیارد ریال بوده است گفت این میزان ۳۶ درصد در مبلغ نسبت به مدت مشابه سال گذشته افزایش داشته است.

حمیدرضا میان کرد تعداد تسهیلات پرداختی ازدواج طی سالجاری و تا پایان مردادماه ۱۹۲۹ فقره به مبلغ ۲۳۱ میلیارد ریال بوده است که در مبلغ شاهد ۶۲ درصد رشد نسبت به مدت مشابه سال قبل بوده ایم تسهیلات پرداختی قرض الحسنه سیل زدگان طی سالجاری ۲۸ فقره به مبلغ ۵۵۲۴ میلیون ریال که از مجموع ۶۲ فقره تسهیلات معرفی شده، عنایت شده است.

وی افزود پرداخت ۳۲۷۹۹۸ میلیون ریال تسهیلات پرداختی کلخانه تا پایان مردادماه سالجاری برای ۳۵ هکتار از کلخانه های استان محقق شده است.

وی بطرح کرد از محل تسهیلات اشتغالزایی کمیته امداد(۱۰ بهزیستی و نظر گران، طی سالجاری و تا مقطع پایان مردادماه ، ۳۴۸ فقره تسهیلات به مبلغ ۱۹۶۵۰ میلیون ریال پرداخت شده است که نسبت به مدت مشابه سال قبل ۹۳ درصد رشد داشته است

وی ادامه داد در بخش مشتریان کشاورزی تسهیلات پرداختی بانک طی ۵ ماهه ابتدایی سالجاری ۶۲۳ فقره مجموعا به مبلغ ۴۱۰۵۴۷ میلیون ریال بوده است این میزان تسهیلات برای خرید ۲۱۸ تراکتور، ۱۶ کمباین برداشت غلات ، ۱۴۱ فقره ادوات و دنباله بندها و سایر ماشین آلات به بخش کشاورزی استان پرداخت شده است

حمیدرضا میان با اشاره به زیربخش های مختلف تسهیلات پرداختی بانک در استان طی ۵ ماهه ابتدایی سالجاری، عنوان کرد به مبلغ ۹۵۶۵۸۳ میلیون ریال در بخش باغداری تعداد ۲۸۱ فقره به مبلغ ۴۶۱۶۶ میلیون ریال و در دام وطیور نیز ۲۰۰۲ فقره به مبلغ ۱۳۳۳۳۱۸ میلیون ریال میزان تسهیلات و باغبانی پرداخت

وی با بیان اینکه در شبانات و ازبزل میزان پرداخت تسهیلات در قلب ۱۲ فقره ۲۷۵۹۲ میلیون ریال بوده است افزود تسهیلات پرداختی در بخش صنایع و خدمات کشاورزی در ۱۷۹۱ فقره و مبلغ ۲۲۹۱۷۷۶۲ میلیون ریال در قالبهای و صنایع دستی ۳۰ فقره با مبلغ ۳۰۲۸ میلیون ریال، تسهیلات جارج از بخش کشاورزی ۱۱۷۹ فقره به مبلغ ۴۱۹۱۹۷۶ و قرض الحسنه نیز ۱۹۷۳ فقره به مبلغ ۷۵۳۹۰۰ میلیون ریال بوده است.

مدیر شعب بانک کشاورزی استان همدان عنوان کرد طرح هایی که با مشارکت بانک کشاورزی طی هفت نهضت به بهره برداری رسیده عبارتند از:

قفسا سردخانه طاهری نیاکان در روستای هارون آباد با تسهیلاتی بالغ بر ۷ میلیارد ریال

برپایی دهکده نظری صاحب در روستای بکن آباد با تسهیلاتی به میزان ۲۵ میلیارد ریال

چاه گلخانه لیلیوم آینه بند در بکن آباد با تسهیلاتی بالغبر ۲۳ میلیارد ریال

وی مطرح کرد: لازم به ذکر است به مناسبت هفتاد و هفتمین سالگرد تاسیس بانک کشاورزی و به منظور پاسداشت یاد و خاطره شهید صیاد از بیت المال - شهید عبدالرحمان نفیسی و شهدای حادثه ۲۲ بهمن سال ۱۳۶۸ بانک کشاورزی - در ایام پرخیر و برکت دهه کرامت ، ضمن تعطیلی تعاقب نقطه فی مابین بانک کشاورزی استان همدان و اداره کل نوسازی و تجهیز مدارس استان ،موکب «کلینک زنی ساعت مدرسه» در روستای شمس آباد بنام همسر شهید نفیسی با حضور جمعی از اهالی و دانش آموزان روستای یاد شده برگزار شد.

حمیدرضا میان عنوان کرد تا پایان مردادماه سالجاری ، ۴۲۲۹۲۳ تن گندم به بهای ۱۰۹۲۶ میلیارد ریال از گندمکاران استان تحویل سیلوها شده است که از این میزان ۸۸۷۲ میلیارد ریال (۸۱ درصد) در وجه کشاورزان پرداخت شده است همچنین گفت در حال حاضر ۱۰ درصد مشابه سال قبل ۳۶۲۷۲۵ تن به بهای ۹۴۱۵ میلیارد ریال بوده است که در مقطع مشابه سال قبل ۵۴ درصد از بهای گندم خریداری شده به کشاورزان پرداخت شده بود مدیر شعب بانک کشاورزی در استان همدان افزود تعداد کل شعب های صادره استان در سال زراعی جدید ۱۸۲۲۶ فقره بوده است.

خبر

افزایش عملکرد حمل کالا نسبت به مدت مشابه سال گذشته



علی زندی فر مدیرکل راهداری و حمل و نقل جادهای استان مرکزی از افزایش میزان کالای حمل شده نسبت به مدت مشابه سال گذشته خبر داد و افزود طی ۵ ماه نخست سال جاری نزدیک به ۹ میلیون تن کالا در سطح استان مرکزی جابجا شده که این رقم نسبت به مدت مشابه سال گذشته حدود یک میلیون تن افزایش یافته است.

علی زندی فر خاطر نشان کرد: میزان کالاهای عمده حمل شده در استان از ابتدای فروردین تا پایان مرداد ماه امسال نفت کوره با ۱۱ درصد سنگ آهن با ۵درصد سیمان با ۱۵درصد و گازوئیل با ۵درصد بوده است. وی در ادامه ضمن اشاره به تلاشی بی وقفه و شبانه روزی رانندگان بیان کرد نه تنها بیماری کرونا مزید بر علت بالا رفتن آمار نشد بلکه موجب گشت تا در این شرایط سخت و بحران، تلاشگران عرصه حمل و نقل بیش از پیش برای تأمین رفاه عمومی و رفع نیازهای فردی و اجتماعی هموطنان لحظهای غفلت نکرده و با رعایت کامل پروتکلهای بهداشتی و موارد ایمنی تحت نظارت و کنترل ۲۲ ساعته کارشناسان حوزه حمل و نقل ۱۰۰ درصد نسبت به مدت مشابه سال گذشته عملکرد خود را ارتقا بخشند.

مدیرکل راهداری و حمل و نقل جادهای استان مرکزی درخصوص طرح حمایتی تسهیلات گردان فاعل داشت تاکنون ۲۹۶۵ نفر جهت دریافت این بسته حمایتی از طریق سامانه مربوطه ثبت نام نموده و همگی به تاکسیهای عضل معرفی شده اند که در این راستا تا پایان بیمه اول شهریور ماه سال جاری، ۱۳۶۲ نفر موفق به دریافت وام شده اند.

۴۲ واحد صنعتی بوشهر در ۲ سال اخیر احیا شد

معاون سازمان صنعت معدن و تجارت استان بوشهر گفت در ۲ سال اخیر ۴۲ واحد صنعتی با اشتغال ۲۱۶۰ نفر در این استان احیا شد. حسن بحرینی در گفت و گو با ایرنا افزود براساس برنامه تا پایان سال جاری نیز ۱۵ واحد صنعتی دیگر در استان بوشهر احیا خواهد شد. وی بیان کرد از ابتدای سال جاری تا پایان مردادماه ۲۱پروانه بهرهبرداری صنعتی با سرمایهگذاری ۳ هزار و ۸۶ میلیارد ریال و اشتغال یکهزار نفر در استان بوشهر صادر شدهاست. بحرینی اشاعه داد: در زمان حاضر از مجموع ۶۰۰ واحد صنعتی این استان ۴۲ درصد معادل ۲۴۸ واحد صنعتی با اشتغال ۲۰ هزار نفر فعال هستند.وی اظهار داشت استان بوشهر تا پایان سال ۱۳۹۵ دارای ۴۵۲۷ معدن است که از این شمار ۱۹۲ واحد فعال و ۵۳ واحد غیرفعال هستند که در این بخش نیز یکهزار و ۵۰۰ نفر اشتغال دارند.

پلاک ۱۱ هزار دستگاه ادوات کشاورزی در کردستان نصب می‌شود

مدیر مکانیزاسیون جهاد کشاورزی کردستان گفت از ابتدی سال گذشته تاکنون عملیات پلاک گذاری برای ۱۱ هزار دستگاه ادوات کشاورزی در این استان آغاز و ۸۹۶ پلاک نیز نصب شده است.

حسین آقا عزیزی در گفت و گو با ایرنا اظهار داشت هم اکنون در این استان ۲۹ هزار دستگاه انواع ادوات کشاورزی از جمله تراکتور و کمباین فعالیت دارد که ضاحیال ۱۶ هزار مورد از این دستگاهها در ۲ مرحله نسبت به پلاک گذاری اقدام کردهاند.

وی با اشاره به اینکه مرحله سوم پلاک گذاری ادوات کشاورزی از ابتدی ماه آبان شروع شده و تاکنون مراحل پلاک گذاری ۸۷۶ دستگاه به اتمام رسیده است افزود ۱۱ هزار پیوسته در این ارتباط تکمیل شده و در اختیار پلیس راهنمایی و رانندگی برای اخذ پلاک قرار گرفته است.

بهره مندی ۲۶۰۶ خانواده معدودیان در فارس از تخفیف هزینه انشعابات

مدیرکل کمیته امداد استان فارس گفت طی ۵ ماهه فصل ۳ هزار و ۶۰۶ خانواده تحت پوشش از مزایای تخفیف هزینه انشعابات پروانه ساختمانی و عوارض شهرداری بهرهمند شدند. محمد بنارفرمان با اعلام اینکه در ۵ ماهه فصل ۳۶۰۶ هزار تخفیف هزینه انشعابات با هزینه ۳ میلیارد و ۲۶۵ میلیون ریال به معدودیان تحت حمایت آن نهاد واگذار شده است گفت معدودیان علاوه بر دریافت تخفیف هزینه انشعابات، از تخفیف هزینه گواهی پروانه ساختمانی و عوارض شهرداری نیز بهره مند می‌شوند که در مدت مذکور ۲۳۱ پروانه ساختمانی و عوارض شهرداری با هزینه ۶۱۵ میلیون و ۸۰۰ هزار ریال صادر شده است وی یادآور شد این خدمات در شش مرحله انشعابات آب، فاضلاب برق، گاز و گواهی تخفیف هزینه پروانه ساختمانی و عوارض شهرداری و همکاری دستگاههای خدمات رسان و در هلو گرفتن تخفیف به معدودیان ارائه می‌شود.مدیر کل کمیته امداد فارس در پایان اضافه کرد: در ۵ ماهه فصل ۵۵۰ فقره انشعاب برق، ۶۹۵ فقره انشعاب آب و ۱۳۵ فقره انشعاب فاضلاب و ۷۹۵ فقره انشعاب گاز به معدودیان تحت حمایت استان فارس واگذار شده است.

روزنامه
اقتصاد بومی
دوشنبه ۲۴ شهریورماه ۱۳۹۹
شماره ۵۵۶
سال ششم
قیمت ۲۰۰۰ تومان

۳



هشدار حذف مواد غذایی از سفره کارگران

اتحادیه مواد شوینده:

اگر خودرو گران شد، پس چرا ما گران نکنیم!

۱



تولید لوازم خانگی افزایش یافت اما قیمت همچنان بالا ماند! ۶

سرمقاله

یک لحظه به سرپرست خانواده‌ای فکر کنید که سه ماه است حقوق نگرفته است!

مصطفی دانسته

نتایج دور دوم انتخابات مجلس اعلام شد و نامزدهای پیروز مثل آن فرد روحانی که فیلمش در فضای مجازی منتشر شد حسابی خوشحال شدند.

همه آنهایی که در انتخابات پیروز می‌شوند بعد از پایان جشن و پایکوبی باید با کف انگشتانش چند ضربه‌ای به پیشانی بزنند و به آینده فکر کنند که چگونه می‌خواهند مشکلات مردم را حل کنند آنهم در این زمان که خیلی‌ها زیر خط فقر زندگی می‌کنند.

الان که دارید این مطلب را مطالعه می‌کنید، برخی در سودای ریاست جمهوری هستند و حتی گاهی در خلوت در حال تمرین دستور دادن و امضا کردن هستند و چه عجیب است که آدم‌ها به راحتی زیر بار مسؤولیت‌های بزرگی مثل ریاست جمهوری و نمایندگی مجلس می‌روند...

صفحه ۳

زمان تاب‌آوری مضاعف ما در برابر کرونا و تحریم‌هاست

رییس جمهور گفت: دانشگاه همواره فضای نقادی است. نقادی نسبت به حکومت، حاکمان، دولت و جامعه ماست. شاید هیچ جایی مانند دانشگاه برای نقادی جدی‌تر نباشد. به گزارش ایسنا، حجت‌الاسلام و المسلمین ...

۲

ورود بانک‌ها به بورس و تاثیرات آن بر تورم

درحالیکه جدیدترین مصوبه شورای عالی بورس در راستای حمایت از بازار سرمایه، به بانک‌ها اجازه داده تا بتوانند در بورس خرید، فروش و سرمایه‌گذاری کنند، یک تحلیلگر اقتصادی این اقدام را ...

۳

کدام مشمولان غیرمستقیم سهام عدالت امکان معامله دارند؟

از میان شرکت های سرمایه گذاری استانی، ۲۲ شرکت نسبت به برگزاری مجمع افزایش سرمایه و ثبت صورتجلسات افزایش سرمایه خود نزد اداره ثبت شرکت‌ها و همچنین تهیه صورت‌های مالی...

۸

بانک مرکزی:

روند تامین ارز برای کالاهای وارداتی سرعت می‌گیرد

رئیس کل بانک مرکزی با بیان اینکه بانک مرکزی تولیدکننده ارز نیست، بلکه بازار ارز را تنظیم و به تامین نیازهای ارزی کشور توجه می‌کند، گفت: به تدریج روند تامین ارز برای کالاهای وارداتی سرعت خواهد گرفت.

به گزارش ایسنا، عبدالناصر همتی در پستی اینستاگرامی درباره جلسه امروز با گروهی از صادرکنندگان نمونه کشور و رئیس و تعدادی از اعضای هیئت رئیسه اتاق بازرگانی، نوشت: بانک مرکزی تعامل با صادرکنندگان را در دستور کار دارد و از هر گونه همکاری با آنان در راستای بازگشت ارزهای صادراتی دریغ نخواهد کرد. صادرکننده‌ها نقش اساسی در مقاومت اقتصادی کشور ایفا کرده و می‌کنند، بنابراین، همدلی و تلاش جمعی صادرکننده‌ها در کنار بانک مرکزی برای عبور از شرایط سخت کنونی کشور یک ضرورت است.

وی با اشاره به تعدد وظایف بانک مرکزی در اعمال سیاست‌های پولی، کنترل تورم و نظارت بر بانک‌ها، تامین ارز برای کالاهای اساسی، دارو و مواد اولیه را اولویت بانک مرکزی دانسته و گفت: باید توجه داشته باشیم که بانک مرکزی تولیدکننده ارز نیست بلکه تلاش می‌کند بازار ارز را تنظیم و به اولویت‌بندی نیازهای کشور در تامین ارز توجه لازم کند. رئیس کل بانک مرکزی ادامه داد: بانک مرکزی هیچگاه بنای برخورد قضایی با صادرکنندگان واقعی، باسابقه و خوشنام کشور نداشته و حتی‌الامکان تعامل با آن‌ها را دنبال می‌کند و قصدی برای فشار مضاعف بر آن‌ها ندارد. همتی در پایان تاکید کرد: متوسط عرضه ارز در نیما روزانه ۱۰۰ میلیون دلار بوده و تداوم این روند نشان دهنده بهبود روند بازگشت ارزهای صادراتی به کشور برمبنای سیاست‌های اتخاذ شده و استقبال صادرکنندگان است. ان‌شاءالله به تدریج روند تامین ارز برای کالاهای وارداتی سرعت خواهد گرفت.

سخنگوی صنعت برق خبر داد

هیچ‌گونه افزایش مجدد تعرفه برق نداشتیم

سخنگوی صنعت برق گفت: در سال جدید هیچ‌گونه افزایش مجدد تعرفه برق نداشتیم و چنین برنامه‌ای در دستور کار دولت نیست.

مصطفی رجبی مشهدی در گفت‌وگو با مهر درباره محل تأمین هزینه برق مصرفی مشترکینی که مصرف برق آنها طبق طرح «امید» رایگان می‌شود، گفت: بی‌شک این طرح در ابتدا هزینه‌هایی را برای صنعت برق در پی دارد. این در حالی است که در بخش مدیریت بار صنایع و بخش کشاورزی در پیک مصرف امسال حدود ۳۵۰ میلیارد تومان به عنوان پاداش پرداخت شد. بنابراین می‌توان گفت شاید این طرح از ابتدا و در ظاهر، ایجاد هزینه برای صنعت برق داشته باشد اما در حقیقت علاوه بر اینکه شاهد اجرای اصل مهم استفاده بهینه از منابع انرژی هستیم، از انجام سرمایه‌گذاری ۸۰۰۰ میلیارد تومانی جدید در شرایط کنونی کشور جلوگیری کرده‌ایم.

وی افزود: سهم بخش خانگی از پیک مصرف برق کشور حدود ۵۰ درصد است و ۳۳ درصد از مصرف کل انرژی کشور نیز در این بخش قرار دارد بنابراین مدیریت این میزان مصرف، تأثیر مستقیمی بر مدیریت پیک مصرف داشته است. به گفته این مقام مسئول، اطلاعات حدود یک‌سوم مشترکان ما بر اساس بررسی‌های انجام شده و آماری است که از مصرف گذشته آنها اخذ شده که شامل طرح «امید» می‌شود، اما به طور کلی این طرح کاملا مبتنی بر رفتار مشترکان است و محدودیتی برای آن وجود ندارد؛ حتی مشترکین پرمصرف در صورت رعایت الگو می‌توانند شامل این طرح شوند. رجبی مشهدی اظهار داشت: اساسا افزایش تعرفه برق در اختیار وزارت نیرو نیست بلکه این وزارتخانه تنها مجری تصمیمات است. اختیار افزایش تعرفه برق توسط مجلس شورای اسلامی به دولت تفویض شده است اما دولت هیچ‌گونه افزایش تعرفه مجدد برق را نداشته و در برنامه کاری خود نیز چنین برنامه‌ای ندارد.

سازمان ملل خواستار اقدام فراگیر جهانی برای مقابله با کرونا شد

مجمع عمومی سازمان ملل متحد با صدور قطعنامه‌ای خواستار اقدام فراگیر و هماهنگ جامعه بین‌المللی برای مقابله با بیماری همه گیر کووید ۱۹ شد.

به گزارش ایرنا به نقل از تارنمای رسمی سازمان ملل متحد، متن قطعنامه ارائه شده از سوی رئیس مجمع عمومی، با ۱۶۹ رأی موافق، ۲ رأی مخالف (ایالات متحده آمریکا و اسرائیل) و ۲ رأی ممتنع (اوکراین و مجارستان) به تصویب رسید.

«تیجانی محمد بنده» رئیس مجمع عمومی ضمن ابراز خرسندی از تصویب این قطعنامه در پیامی در توییتر خاطرنشان کرد: مذاکرات فشرده اما سازنده بود؛ متن پرمحتوا و هدفمند قطعنامه مصوب، منعکس کننده اراده جمعی دولت های عضو به منظور مقابله با چالش بی سابقه شیوع همه گیری کرونا در جهان در مقام ملل متحد است.

تارنمای رسمی سازمان ملل متحد در ادامه افزود: در قطعنامه حاضر، کشورهای عضو سازمان ملل متحد بار دیگر تاکید کردند خواستار همکاری بین‌المللی، چندجانبه گرایی و همبستگی در همه سطوح، به عنوان تنها راه ممکن مقابله موثر با بحران های جهانی مانند بیماری همه گیر کووید ۱۹ و پیامدهای آن هستند. همچنین در این قطعنامه کشورهای عضو سازمان ملل متحد، بر نقش حیاتی سازمان جهانی بهداشت و نقش اساسی نظام ملل متحد در بسیج و هماهنگی اقدامات فراگیر جهانی برای مبارزه با بیماری همه گیر کووید ۱۹ و همچنین تلاش های اساسی صورت گرفته از سوی دولت های عضو ملل متحد در این زمینه تاکید کردند.

مجمع عمومی در این قطعنامه خواستار تقویت همکاری و همبستگی بین المللی با هدف مقابله با شیوع ویروس کرونا و کاهش و یا بی اثر کردن پیامدهای آن است.

افزون بر آن، در چارچوب این قطعنامه دولت های عضو که مسئولیت اصلی مبارزه با تبعیض را بر عهده دارند و همچنین سایر ذی نفعان از جمله رهبران سیاسی و مذهبی متعهد می شوند که وحدت و هماهنگی اقدامات صورت گرفته برای مقابله با همه گیری کرونا و پیشگیری و مبارزه با تبعیض نژادی، بیگانه ستیزی، خشونت و نفرت پراکنی را گسترش دهند. در این قطعنامه همچنین مجمع عمومی از دولت ها می خواهد اطمینان حاصل کنند که کلیه حقوق بشر در هنگام مبارزه با بیماری همه گیر کووید ۱۹ رعایت کنند و همه اقدامات انجام شده برای مقابله با ویروس کرونا با وظایف و تعهدات حقوق بشری آن ها منطبق باشد.

معاون وزیر صنعت:

هدف‌گذاری برای تولید و عرضه یک میلیون دستگاه خودرو تا پایان امسال

معاون امور صنایع وزارت صنعت، معدن و تجارت گفت: که با احتساب ۳۴۲ هزار دستگاه خودرویی که از ابتدای امسال تحویل متقاضیان شده، ۱۵۰ هزار دستگاه خودرویی که در قالب فروش فوق العاده عرضه می‌شود و همچنین برنامه ۶۰ درصد تحویل تعهدات معوق، به طور قطع برنامه تولید و عرضه یک میلیون دستگاه خودرو در سال ۹۹ محقق می‌شود. به گزارش وزارت صنعت، «مهدی صادقی نیارکی» با اشاره به برنامه فروش فوق‌العاده خودرو با تحویل یک الی سه ماهه، افزود: شرکت‌های ایران خودرو و سایپا ۱۵۰ هزار دستگاه خودرو را به صورت فروش فوق‌العاده در نیمه دوم امسال در اختیار متقاضیان قرار می‌دهند.

وی گفت: مجموع تعهدات شرکت‌های بزرگ خودروسازی کشور نسبت به مدت مشابه سال قبل هشت درصد کاهش نشان می‌دهد. صادقی نیارکی اضافه کرد: تعهدات معوق شرکت‌های ایران خودرو و سایپا در این مدت نسبت به مدت مشابه سال قبل ۷۵ درصد کاهش داشته است.

معاون امور صنایع وزارت صنعت ادامه داد: کل تعهدات معوق این دو شرکت ۱۰۸ هزار دستگاه است، در حالی که سال گذشته در همین زمان ۴۴۷ هزار دستگاه خودرو معوق وجود داشت.

پیشنهادی برای خانه دار شدن کارگران

رئیس کانون عالی انجمن های صنفی کارگران معتقد است که بهترین راه برای خانه دار شدن کارگران واگذاری خانه های اجاره به شرط تملیک است و ساخت مسکن کارگری در جوار شهرک های صنعتی به کاهش تقاضای مسکن و نزول قیمت ها در بازار کمک می کند. ناصر چمنی در گفت وگو با ایسنا، اظهار کرد: در حال حاضر بیش از دو سوم حقوق و دریافتی کارگران را هزینه های مسکن و اجاره بها تشکیل می دهد، از طرفی کارگران با وجود آنکه از خانه دار شدن استقبال می کنند ولی قدرت پرداخت اقساط وام های مسکن را ندارند در نتیجه باید به سراغ راهکارهایی برویم که هم به خانه دار شدن کارگران در این شرایط کمک کند هم موجب افزایش هزینه های معیشت آنها نشود.

وی افزود: با تمام امکاناتی که در اختیار داریم معتقدم که واگذاری خانه های اجاره به شرط تملیک یکی از بهترین راه ها برای خانه دار شدن کارگران است و این پیشنهاد می تواند کارگران فاقد مسکن را صاحبخانه کند.

رئیس کانون عالی انجمن های صنفی کارگران در عین حال درباره ساخت مسکن کارگری در جوار شهرک های صنعتی، گفت: این طرح هم می تواند روی تقاضای مسکن تاثیر بگذارد و با کاهش تقاضا قیمت ها در بازار روند نزولی را طی کند به شرط آنکه پروژه های مسکن کارگری به شکل علمی پیش برود، یعنی نقطه شروع و پایانش مشخص شود و پروژه دو ساله چند سال طول نکشد.

چمنی تداوم نظارت بر بازار مسکن را خواستار شد و گفت: اگر کنترل بازار مسکن و اجاره بها از دست برود سودجویان مجال سوء استفاده پیدا می کنند و ورود دلالان به بازار مسکن باعث می شود که جامعه مستضعف کارگری قدرت خریدش را از دست بدهد.

اتحادیه مواد شوینده:

اگر خودرو گران شد، پس چرا ما گران نکنیم!

رئیس اتحادیه عمده فروشان مواد شوینده با اشاره به اینکه اگر قیمت دلار افزایش یافته، گرانی مواد شوینده طبیعی است، گفت: در افزایش قیمت خودرو رقم زیادی جابه جا می شود، حال که نوبت به تولیدکنندگان کوچک شوینده می رسد، دم از گرانی می زنند.

علیرضا رضایی قهرودی در گفت و گو با تسنیم در خصوص وضعیت بازار مواد شوینده و افزایش قیمت در برخی اقلام اظهار داشت: طی یک الی دو ماه گذشته قیمت مواد شوینده حدود ۲۰ الی ۳۰ درصد گران شد. باید بپذیریم که وقتی نرخ ارز گران شود، موادی شوینده ای که ماده اولیه آنها وارداتی است، با افزایش قیمت روبه رو شود. وی با اشاره به اینکه اگر کسی بگوید ارز تأثیری بر قیمت ها ندارد، اشتباه می کند، در پاسخ به این سوال که آیا شما شنیده اید که قرار است در یک ماه آینده قیمت مواد شوینده حدود ۲۰ الی ۲۵ درصد گران شود، گفت: بنده این را نشنیده ام ولی اگر قرار باشد افزایش قیمتی رخ دهد باید سازمان حمایت و سپس ستاد تنظیم بازار آن را تأیید کند. رئیس اتحادیه عمده فروشان مواد شوینده و پاک کننده در خصوص این موضوع که در سال چند بار باید افزایش قیمت داده شود، خاطر نشان کرد: ممکن است برخی از تولیدکنندگان در فروردین ماه که مجوز افزایش قیمت داده شد، اقدام به این کار نکرده باشند و در حال حاضر تصمیم به این کار گرفته‌اند. رضایی قهرودی با بیان این که طبیعی است اگر دلار گران شود، این اقلام نیز نرخ آنها تغییر کند، تصریح کرد: اگر افزایشی صورت گرفته قطعا مجوز گرفته اند. دولت خود قیمت خودرو را نتوانست کنترل کند و چندین بار قیمت آن افزایش یافته است؛ اعلام کردند که خودروهایی که در پارکینگ است، احتکار بوده و برخورد می شود، اما باز چندین بار نرخ ها تغییر کرد. وی در پایان افزود: در افزایش قیمت خودرو رقم زیادی جابه جا می شود، حال که نوبت به تولیدکنندگان کوچک شوینده می رسد، دم از گرانی می زنند. مشکل اصلی جای دیگری است که متأسفانه رها شده است.

خبر

بانک مرکزی: چک برگشتی تاثیری در اعطای تسهیلات کرونا ندارد

بانک مرکزی اعلام کرد: چک برگشتی متقاضیان، ذینفعان و ضامنان که بعد از یک اسفند ۹۸ صادر شده باشد، محدودیتی برای اعطای تسهیلات کرونا ایجاد نمی‌کند. به گزارش ایلنا، بانک مرکزی پیرو بخشنامه پیشین خود در خصوص ابلاغ مصوبه ستاد ملی مبارزه با کرونا» مبنی بر تعلیق اعمال محرومیت‌های قانونی صادرکنندگان چک‌های برگشتی بـه دلیل شرایط ایجاد شده ناشی از شیوع بیماری کرونا اعلام کرد:

چک برگشتی متقاضیان، ذینفعان و ضامنان در تسهیلات کسب‌وکارهای آسیب دیده از کرونا که از تاریخ یکم اسفند ماه ۱۳۹۸ تا پایان زمان اجرای طرح تسهیلات قابل اعطا به واحدهای کسب وکار و دیگر تسهیلات مربوط به کرونا صـادر شده یا می‌شود، صرفاً برای طرح‌های تسهیلات کرونایی از محدودیت‌های متعارف در اعطای تسهیلات بانکی مستثنی می‌شود.

تمدید مهلت تکمیل آورده طرح اقدام ملی بعید است

معاون مسکن وزیر راه و شهرسازی، گفت: بعید است که زمان تکمیل آوردهٔ اولیه متقاضیان طرح اقدام ملی مسکن از تاریخ ۳۰ شهریورماه فراتر رود و بار دیگر تمدید شود، زیرا نمی‌توان پروژه‌های ساخت مسکن را معطل گذاشت.

محمود محمودزاده، معاون مسکن وزیر راه و شهرسازی در گفتگو با فارس، ضمن اشاره به تمدید زمان تکمیل آورده طرح اقدام ملی مسکن، گفت: پس از اتمام زمان تکمیل آورده اولیه طرح اقدام ملی مسکن، با توجه به اینکه عده‌ای از متاقضیان زمان بیشتری برای تکمیل آورده خود نیاز داشتند یا به هر دلیل از خبر تکمیل آورده در زمان مشخص آگاه نشده بودند، این زمان تا ۳۰ شهریورماه تمدید شد.

معاون مسکن وزیر راه و شهرسازی، در تشریح آمار مرتبط با متقاضیان طرح اقدام ملی مسکن، اظهار داشت: مطابق آخرین آمار موجود در این زمینه، ۴۷۰ هزار نفر از متقاضیانی که نسبت به ثبت نام در طرح اقدام ملی اقدام کردند، مطابق بندهای موجود، واجد شرایط تلقی شدند که طبق اطلاعیه قبلی می بایست تا ۱۵ شهریور ماه سال جاری با مراجعه به بنیاد مسکن یا اداره راه و شهرسازی شهر خود، نسبت به تکمیل آورده خود اقدام می کردند.

تولید ۷۰ درصد محصول ناخالص داخلی کشور توسط ۱۰ استان

مرکز آمار اعلام کرد که سال گذشته بیش از ۷۰ درصد محصول ناخالص داخلی در استان‌های تهران، خوزستان، اصفهان، بوشهر، خراسان رضوی، فارس، آذربایجان شرقی، مازندران، البرز و کرمان تولید شده‌است. به گزارش ایرنا، حساب‌های منطقه‌ای بر اساس تعاریف، مفاهیم، اصول و روش‌های محاسباتی و استانداردهای سیستم حساب‌های ملی سازمان ملل (SNA ۲۰۰۸) و هماهنگ و سازگار با حساب‌های ملی تهیه می‌شود.

محاسبه حساب تولید استان‌های کشور از سال ۱۳۷۳ در دستور کار مرکز آمار ایران قرار گرفته و اولین حساب منطقه‌ای برای همه استان‌های کشور در سال ۱۳۷۹ تهیه شود. نیاز به در دست‌داشتن اطلاعات به‌هنگام، با توجه به رویدادهای تأثیرگذار در اقتصاد کشورها سبب شده است که اغلب کشورها به تولید حساب‌های زودرس (از جمله حساب‌های ملی فصلی) اقدام کنند. برپایه نتایج به دست آمده، در سال ۱۳۹۸ بیش از ۷۰ درصد محصول ناخالص داخلی در استان‌های تهران، خوزستان، اصفهان، بوشهر، خراسان رضوی، فارس، آذربایجان شرقی، مازندران، البرز و کرمان تولید شده‌است.

زمان تاب‌آوری مضاعف ما در برابر کرونا و تحریم‌هاست



رییس جمهور گفت: دانشگاه همواره فضای نقادی است. نقادی نسبت به حکومت، حاکمان، دولت و جامعه ماست. شاید هیچ جایی مانند دانشگاه برای نقادی جدی‌تر نباشد. به گزارش ایسنا، حجت‌الاسلام و المسلمین حسن روحانی طی سخنانی در آیین آغاز رسمی سال تحصیلی دانشگاه ها و مراکز آموزش عالی و فناوری کشور که از طریق ویدئوکنفرانس برگزار شد، با بیان اینکه از روز اول مقابله با کرونا خود را موظف می‌دیدم در همه امور، برنامه‌ها و کارهایم پروتکل‌ها را رعایت کنم، اظهار کرد: هرچند گاهی رعایت پروتکل‌ها با خواست قلبی انسان و عواطف و خواسته‌های او مطابقت ندارد اما تصورم بر این است که پروتکل‌شکنی نباید در ذهن ما شکل گیرد و رشد پیدا کند.

وی با قدردانی از تلاش‌های وزارت علوم برای بازگشایی دانشگاه‌ها با رعایت پروتکل‌ها، افزود: از کادر درمانی سراسر کشور نیز تشکر می‌کنم که توانستند طوری عمل کنند که امروز بگوییم کادر درمانی و پزشکی کشور روی پای خود ایستاده است و ما برای بستری کردن بیماران تخت کم نیاوردیم.

رییس جمهور ادامه داد: امروز حدود ۹۵ درصد نیازهای دارویی خود را در داخل کشور تامین می‌کنیم. همچنین مردم ما برای تامین ضروریات زندگی خود از آب و برق و گاز تا مواد غذایی در سایه تلاش همه در مراکز علمی و تحقیقاتی و تولیدی به‌مشکلی برنخوردند و این برای من خوشحال کننده است.

روحانی با بیان اینکه ویروس کرونا زندگی مردم و اقتصاد جوامع را تحت تاثیر قرار داده است، تاکید کرد: کشورهایی هستند که بیش از ۲۰ درصد اقتصادشان در این مدت شیوع کرونا کوچک شده است و امروز همه ما را وادار کرده که زیست جدیدی را در پیش گیریم و با سبک جدیدی فعالیت کنیم. اما مهم این است که برای هر کاری بتوانیم آن فعالیت را در چارچوب پروتکل‌ها ادامه دهیم و آن کار تعطیل نشود.

وی یادآور شد: اگر از ابتدا قرار بود کارها را تعطیل کنیم چقدر به زندگی مردم لطمه وارد می‌شد و جدای از تامین نشدن ضروریات زندگی آنان، نشاط اجتماعی هم از میان می‌رفت و در زمینه نیازهای معنوی هم به مشکل می‌خوردیم.

رییس جمهور با بیان اینکه دانشگاه مرکز نوآوری است و جایگاهی است که مدیران آینده ما را تربیت می‌کند، تاکید کرد: دانشگاه همواره فضای نقادی است. نقادی نسبت به حکومت، حاکمان، دولت و جامعه ماست. شاید هیچ جایی مانند دانشگاه برای نقادی جدی‌تر نباشد و وقتی این نقادی با در نظر گرفتن واقعیت‌های جامعه باشد، قطعاً به نفع ماست.

وی با یادآوری تحریم‌های آمریکا و شکست آنان در زمین زدن اقتصاد ایران، گفت: ما باید روی پای خودمان بایستیم و به درون بنگریم و از توانمندی داخلی استفاده کنیم اما این واقعیت هم هست که بدون تعامل با جهان زندگی کردن بسیار سخت و گاهی ناممکن است. ما باید بتوانیم آنچه تولید می‌کنیم صادر کنیم و در مواردی که چیزی در داخل موجود نیست، بتوانیم آن را وارد کنیم.

رییس جمهور تاکید کرد: امروز زمان تاب‌آوری مضاعف ما در برابر کرونا و تحریم‌هاست. علت اینکه ما توانستیم ۴۲ سال برابر فشارها ایستادگی کنیم و در سه سال اخیر هم در برابر تحریم‌های شدید مقاومت کنیم به دلیل اعتمادی است که مردم به فرهیختگان، نظام و دولت داشته‌اند و تا زمانی که این اعتماد وجود دارد می‌توانیم در برابر مشکلات مقاومت کنیم.

پرداخت بیمه بیکاری به یک میلیون و ۳۳ هزار شاغل بیکار شده بر اثر کرونا

معاون روابط کار وزارت کار با اشاره به اینکه نزدیک به ۷۳۰ هزار نفر نیروی مشمول قانون کار بیکار شدند گفت: کرونا بخشی از نیروی کار ما را به ویژه در بخش خدمات به خصوص در حوزه گردشگری به‌تعطیلی کشاند.

به گزارش تسنیم، کم توجهی به مقوله ایمنی و حفاظت کار افزایش حوادث، آسیب دیدگی‌ها و پرداخت های فراوان به افراد غرامت دیده را به دنبال دارد و هرگونه حادثه ناشی از کار ولو جزیی موجب درد و ناراحتی فرد حادثه دیده و اعضای خانواده او می‌شود.حوادث کار به هر صورت و درجه‌ای که باشد برای کارگر، کارفرما و جامعه زیان‌های اقتصادی بسیاری در بردارد که هزینه‌های درمانی، خسارت ناشی از توقف کار به دلیل حادثه و خسارات پرداختی در صورت از کارافتادگی از جمله آنها به شمار می رود. بر اساس آیین‌نامه کمیته حفاظت فنی و بهداشت کار، به منظور تامین مشارکت کارگران و کارفرمایان و نظارت بر حسن اجرای مقررات حفاظت فنی و بهداشت کار، صیانت نیروی انسانی و منابع مادی کشور در کارگاه‌های مشمول و همچنین پیشگیری از حوادث و بیماری‌های ناشی از کار، حفظ و ارتقاء سلامتی کارگران و سالم سازی محیط‌های کار، تشکیل کمیته‌های حفاظت فنی و بهداشت کار با رعایت ضوابط و مقررات مندرج در این آیین‌نامه در کارگاه‌های کشور الزامی است. به موجب ماده ۹۵قانون کار، مسئولیت اجرای مقررات و ضوابط فنی و بهداشت کار بر عهده کارفرما یا مسئولین واحد است و باید برای حفاظت فنی و بهداشت کار، وسایل و امکانات لازم را در اختیار کارگر قرار بدهند؛ در صورتی که بر اثر عدم رعایت مقررات مذکور از سوی کارفرما یا مسئولین واحد حادثه‌ای رخ دهد، شخص کارفرما از نظر کیفری و حقوقی مسئول خواهد بود؛ همچنین بر اساس ماده ۱۰۵قانون کار، هرگاه در حین بازرسی، به تشخیص بازرس کار یا کارشناس بهداشت حرفه‌ای احتمال وقوع حادثه یا بروز خطر در کارگاه داده شود، بازرس کار یا کارشناس بهداشت حرفه‌ای مکلف هستند مراتب را فوراً و کتباً به کارفرما یا نماینده او و رییس مستقیم خود اطلاع دهند.



حاتم شاکرمی، معاون روابط کار درباره برآورد خسارت کرونا در حوزه های مختلف و لزوم بازرسی کار گفت: یکی از مکان‌هایی که در بحث کرونا مورد آسیب قرار گرفت محیط‌های کارگری است. بخشی از نیروی کار ما را به ویژه در بخش خدمات به خصوص در حوزه گردشگری به‌تعطیلی کشاند.

وی ادامه داد: یکی از آسیب‌های جدی آن بیکار کردن موقت و دائمی نزدیک به ۷۳۰هزار نفر نیروی مشمول قانون کار و کاهش درآمد این بنگاه‌های اقتصادی بود که بعضاً تداوم دارد. ما اکنون حدود ۷۲۰هزار نیروی کار بیکار شده ناشی از کرونا را تحت حمایت‌های بیمه بیکاری قرار دادیم. گرچه نتوانسته‌ایم به طور کامل و براساس قانون بیمه بیکاری مقرری اینها را پرداخت کنیم.

شاکرمی بیان کرد: اما مقرری این افراد براساس مصوبه ستاد ملی کرونا پرداخت شد. از ۱۰اسفند تا پایان اردیبهشت حدود ۷۳۰هزار نفر مشمول قانون کار بیکار شدند و مورد حمایت قرار گرفتند به طوری که تا کنون حدود یک میلیون و ۳۳هزار مورد بیمه بیکاری به افراد بیکار شده پرداخت شده است.

معاون روابط کار افزود: با این توضیح که برخی افراد ماه‌های اسفند ۹۸ و فروردین و اردیبهشت ۹۹ را دریافت کردند و برخی نیز دو ماه اول سال‌جاری و افرادی که در اردیبهشت بیکار شدند مقرری این ماه را دریافت کردند و برای حدود ۹هزار نفر به شماره حساب اعلامی یا شماره شبای بانکی آنها که مشکل داشت از ۲ هفته گذشته پیامک ارسال شده است.طبیعتاً بیکاری بخشی از اینها تداوم دارد که از ابتدای خرداد اگر بیکاری نیروی کاری از این بخش تداوم داشته باشد که ناشی از شرایط کرونا باشد یا اینکه از ابتدای خردادماه سال‌جاری بیکار شوند براساس قانون بیمه کار مورد حمایت دریافت مقرری بیمه بیکاری طبق قانون قرار خواهند گرفت.

خبر

انجام رفع ممنوعیت از فروش ۱۴۰ هزار سهامدار به صورت الکترونیکی

شرکت سپرده‌گذاری مرکزی اوراق بهادار و تسویه وجوه (سمات) اعلام کرد: رفع ممنوعیت از فروش برای بیش از ۱۴۰ هزار سهامدار حقیقی و حقوقی سجامی شده به‌صورت مکانیزه (الکترونیکی و غیرحضوری) انجام شد. به گزارش روابط عمومی شرکت سپرده‌گذاری مرکزی، این شرکت به منظور احترام به حقوق شهروندی در نظام اداری و به اعتبار چشم‌انداز خود به عنوان سازمانی «چابک، هوشمند، قانون‌مدار و پاسخگو» خود را مکلف به ارائه خدمات به موقع، سریع و آسان به ارباب رجوع می‌داند.

در این زمینه به جهت ارتقاء رضایت‌مندی سهامداران بازار سرمایه، رفع ممنوع المعاملگی نوع S (یک سهامدار امکان معامله را به دلایل مختلف در بازار سهام از دست می‌دهد) برای سهامدارانی که از سال ۹۷ تا ۳۱ تیرماه ۹۹ در سامانه سجام تایید هویت و سجامی شده‌اند، بصورت گروهی صورت پذیرفت و نیازی به مراجعه حضوری سهامداران به منظور رفع ممنوع المعاملگی نوع «S» وجود ندارد.

سازمان بورس و اوراق بهادار سال ۹۱ در جهت حفاظت از دارایی راکد سهامداران با تصویب دستورالعملی اعلام کرد: تمام کدهای سهامدارانی که در طول مدت دو سال با ارزش دارایی بیشتر از ۵۰ میلیون تومان اقدام به فروش سهام نکرده باشند، ممنوع المعامله S می‌شوند. سهامدارانی که مشمول ممنوع المعامله s می‌شوند، اجازه فروش ندارند اما خرید برای این افراد بلامانع است.

لغو ممنوعیت صادرات محصولات شوینده تا پایان آذرماه

مدیرکل دفتر صادرات گمرک جمهوری اسلامی ایران در بخشنامه‌ای به گمرکات اجرایی، اعلام کرد: ممنوعیت صادرات محصولات شوینده، صابون و آب ژاول تا پایان آذرماه لغو شد. به گزارش ایلنا، علی اکبر شامانی، مدیرکل دفتر صادرات گمرک جمهوری اسلامی ایران در بخشنامه‌ای به گمرکات اجرایی، اعلام کرد: ممنوعیت صادرات محصولات شوینده، صابون و آب ژاول تا پایان آذرماه لغو شد.

این بخشنامه گمرک بر اساس اعلام معاونت امور صنایع وزارت صنعت، معدن و تجارت به دفتر مقررات صادرات و واردات این وزارتخانه صادر شده است.

ایران و چین در زمینه صنایع کوچک تفاهم نامه امضا کردند

تفاهم نامه گسترش همکاری‌های صنعتی و تجاری بین سازمان صنایع کوچک و شهرک‌های صنعتی ایران و نمایشگاه بین‌المللی صنایع کوچک چین به امضا رسید. در آیین امضای این تفاهم نامه که به شیوه برخط برگزار شد، «محسن صالحی‌نیا» مدیرعامل سازمان صنایع کوچک و شهرک‌های صنعتی ایران ضمن تأکید بر توسعه همکاری‌ها بین صنایع کوچک دو کشور، گفت: تاکنون بیش از ۵۰ شرکت ایرانی در این نمایشگاه حضور پیدا کرده‌اند که ضمن عرضه محصولات در بازار چین، به عقد تفاهم نامه و قراردادهای همکاری منجر شده است.

وی با اشاره به برنامه سازمان صنایع کوچک و شهرک‌های صنعتی ایران برای حضور در نمایشگاه بین‌المللی صنایع کوچک چین، اضافه کرد: هرچند پیش از بروز بحران کرونا برنامه‌ریزی‌های زیادی برای حضور شرکت‌های ایرانی در نمایشگاه انجام شد، اما اکنون به ناچار به دنبال الگوهای جدید همکاری و حضور در نمایشگاه هستیم. براساس این گزارش، معاون مدیرکل سازمان صنعت و فناوری اطلاعات گوانگدونگ چین نیز گفت: ایران شریک اقتصادی و تجاری مهم پکن در غرب آسیاست و همکاری بسیار خوبی در زمینه‌های اقتصادی و تجاری داشته است.

توسعه‌های راه‌های روستایی مناطق محروم و روستاهای بالای ۲۰ خانوار



تفاهم‌نامه همکاری میان سازمان راهداری و حمل و نقل جاده‌ای و سازمان بسیج سازندگی به امضا رسید که بر اساس آن، راه‌های روستایی مناطق محروم و روستاهای بالای ۲۰ خانوار توسعه می‌یابد. به گزارش ایرنا، در راستای محرومیت‌زدایی از چهره راه‌های روستایی کشور و در سال «جهش تولید»، تفاهم‌نامه همکاری میان سازمان بسیج سازندگی و سازمان راهداری و حمل و نقل جاده‌ای منعقد شد. رییس سازمان راهداری و حمل‌و نقل جاده‌ای انعقاد تفاهم‌نامه همکاری بین سازمان راهداری و حمل‌و نقل جاده‌ای و سازمان بسیج سازندگی را در راستای استفاده از ظرفیت و توانایی‌های مشترک طرفین برای توسعه زیرساخت‌های روستایی و کمک به محرومیت زدایی از چهره روستاهای کشور برشمرد.

«عبدالهاشم حسن نیا» با بیان اینکه بیش از ۹۰ درصد حمل‌و نقل کشور در حوزه حمل‌و نقل جاده‌ای و از بستر راه انجام می‌شود، افزود: اکنون ۲۱۱ هزار کیلومتر انواع راه آسفالته و ۱۰۰ هزار کیلومتر جاده خاکی و شوسه به اشکال مختلف در سراسر کشور وجود دارد.

معاون وزیر راه و شهرسازی ابراز امیدواری کرد با حمایت، درایت، مشارکت و همکاری متقابل و بهره گیری و استفاده بهینه از تجهیزات، امکانات و ماشین‌آلات سازمان بسیج سازندگی، بخش عمده‌ای از مشکلات راه‌های روستایی کشور حل و فصل شود.

سرمایه‌گذاری ۱۶۱ هزار و ۲۳۵ میلیارد ریالی بخش خصوصی در بنادر



معاون امور بندری و اقتصادی سازمان بنادر و دریانوردی ضمن تشریح جزئیات میزان سرمایه‌گذاری بخش خصوصی در بنادر کشور، گفت: ۱۶۱ هزار و ۲۳۵ میلیارد ریال از سوی بخش خصوصی در بنادر کشور سرمایه‌گذاری انجام شده است.

به گزارش ایرنا از سازمان بنادر و دریانوردی «فرهاد منتصر کوهساری» اظهار داشت: عمده سرمایه‌گذاری صورت گرفته بخش خصوصی در بنادر کشور در حوزه احداث سیلوی غلات، مخازن روغن خوراکی و مجتمع های صنعتی بوده است.

وی با بیان اینکه میزان سرمایه‌گذاری بخش خصوصی در بنادر کشور به صورت سرمایه گذاری تجمیعی معادل ۱۶۱ هزار و ۲۳۵ میلیارد ریال بوده است، تصریح کرد: در سال گذشته میزان جذب سرمایه گذاری در بنادر بالغ بر ۵۵ هزار و ۶۹۴ میلیارد ریال بود.

معاون امور بندری و اقتصادی سازمان بنادر و دریانوردی در رابطه با هدفگذاری این سازمان در حوزه جذب سرمایه بخش خصوصی در سال ۹۹، عنوان کرد: طبق برنامه اهداف سرمایه گذاری در سال۹۹ پیش بینی جذب سرمایه گذاری ۱۸ هزار میلیارد ریالی در بنادر کشور در دستور کار قرارگرفته است که از این میزان تاکنون نزدیک به سه هزار میلیارد ریال آن تحقق یافته است.

۵ میلیون تن گندم کشاورزان را امسال بخش خصوصی می‌خرد



بر اساس جلسه در وزارت جهاد کشاورزی، صنایع آرد سازی و ماکارونی به دنبال خرید قراردای ۵ میلیون تن گندم کشاورزان در سال زراعی جاری هستند که می تواند باری از دوش دولت برای تأمین منابع خرید تضمینی بر دارد. به گزارش تسنیم جلسه ای در وزارت جهاد کشاورزی با حضور وفابخش معاون امور زراعت وزارت جهاد کشاورزی، یزدجردی رئیس انجمن کانون‌های آرد و نان، خان محمدی مدیرعامل مجمع ملی خبرگان کشاورزی و تعدادی از فعالان مرتبط با گندم تشکیل شد.

در این جلسه صنایع آرد و ماکارونی خواهان خرید قراردادی ۵ میلیون تن گندم دروم و معمولی برای سال زراعی ۶۶-۱۴۰۰ با ۱۰ درصد بالاتر از قیمت نهایی خرید تضمینی گندم شدند.

در سال گذشته نیز خرید قراردادی گندم توسط بخش خصوصی به صورت محدود و آزمایشی انجام شد اما در سال جاری این موضوع به طوری جدی تری دنبال شده است.

بر این اساس کشاورزان متعهد خواهند شد که گندم تولیدی را بر اساس استاندارد های مورد نظر بخش خصوصی تولید کنند و صنایع نیز محصول آنها را ۱۰ درصد بالاتر از دولت خریداری میکنند.

بر اساس اطلاعات واصله این جلسه امروز نیز ادامه خواهد داشت تا طرفین به توافقات نهایی دست یابد.

رشد ۷۰ درصدی تولید ماشین لباسشویی



جدیدترین آمار منتشر شده از سوی وزارت صنعت، معدن و تجارت (صمت) نشان می‌دهد که از بین ۲۶ کالای منتخب صنعتی تولید ۱۶ کالا بین ۱.۴ تا ۱۵۹ درصد افزایش داشته و ماشین لباسشویی و انواع تلویزیون در رتبه دوم و سوم بیشترین افزایش تولید قرار دارند.

به گزارش ایسنا، بر اساس این آمار در چهار ماهه نخست امسال بیشترین افزایش تولید مربوط به الیاف اکریلیک است که با ۱۵۹ درصد افزایش تولید آن به ۱۹۴۰ تن رسیده است. کمترین افزایش تولید نیز مربوط به فیبر بوده است.

بعد از این محصول بیشترین افزایش تولید مربوط به برخی اقلام لوازم خانگی، یعنی ماشین لباسشویی و انواع تلویزیون است که تولیدشان با ۷۰.۴ و ۶۱.۲ درصد در چهار ماهه اول امسال به ترتیب به ۲۹۰ هزار و ۴۰۰ دستگاه و ۳۴۱ هزار و ۵۰۰ دستگاه رسیده است. تولید این دو محصول در مدت مشابه سال گذشته ۱۷۰ هزار و ۴۰۰ دستگاه و ۲۱۱ هزار و ۸۰۰ دستگاه بوده است.

تولید یخچال و فریزر نیز در این مدت با افزایش ۱۲.۴ درصدی از ۴۴۶ هزار دستگاه در چهار ماهه اول سال گذشته به ۵۰۱ هزار و ۱۰۰ دستگاه در مدت مشابه امسال رسیده است.

سرمقاله

یک لحظه به سرپرست خانواده‌ای فکر کنید که سه ماه است حقوق نگرفته است!

مصطفی‌داننده

نتایج دور دوم انتخابات مجلس اعلام شد و نامزدهای پیروز مثل آن فرد روحانی که فیلمش در فضای مجازی منتشر شد حسابی خوشحال شدند.

همه آنهایی که در انتخابات پیروز می‌شوند بعد از پایان جشن و پایکوبی باید با کف انگشتانش چند ضربه‌ای به پیشانی بزنند و به آینده فکر کنند که چگونه می‌خواهند مشکلات مردم را حل کنند آنهم در این زمان که خیلی‌ها زیر خط فقر زندگی می‌کنند.

الان که دارید این مطلب را مطالعه می‌کنید، برخی در سودای ریاست جمهوری هستند و حتی گاهی در خلوت در حال تمرین دستور دادن و امضا کردن هستند و چه عجیب است که آدم‌ها به راحتی زیر بار مسؤولیت‌های بزرگی مثل ریاست جمهوری و نمایندگی مجلس می‌روند.

نگارنده روزنامه‌نگار است و مردم به خاطر اینکه شاید صدای‌شان شنیده شود گاهی مشکلات‌شان را از طریق فضای مجازی در میان می‌گذارند و باور کنید برخی اوقات با شنیدن دردهای‌شان، خوابم نمی‌برد و نمی‌دانم آنهایی که به صورت مستقیم با این مشکلات سروکار دارند، شب‌ها چگونه راحت می‌خوابند؟

الان بخشی از مردم به معنای واقعی کلمه درگیر نان شب‌شان هستند. آرزوی دم دستی آنها سفره شام است. برخی از مردم این روزها حسابی معنای شرمندگی را درک می‌کنند چون نمی‌توانند درخواست‌های خانواده و فرزندان‌شان را برآورده کنند. منظورم از درخواست، خرید ماشین یا چیزهای عجیب و غریب نیست. درخواست اینجا شاید یک عدد پیتزا باشد یا شاید یک لباس ساده!

عده‌ای از مردم کمرشان زیر بار گرانی و تورم شکسته است. آنها با شنیدن قیمت‌ها به قکر فرو می‌روند و با خود می‌اندیشند که قرار است چگونه زندگی کنند؟

آنهایی که مسؤول می‌شوند و شادی می‌کنند، اگر پسری به آنها مراجعه کند و بگوید چندسالی عقد هستم و نمی‌توانم خانه تهیه کنم و یا دختری بگوید نمی‌توانم جهیزیه تهیه کنم و به خاطر همین به خواستگارهایم جواب منفی می‌دهم، چه می‌خواهند بگویند؟

جواب پدری که صبح قبل از طلوع آفتاب از خانه بیرون می‌رود و وقتی بچه‌ها خواب هستند به خانه می‌آید تا خرج زندگی را دربیاورد، چه می‌دهید؟ پدری که به خاطر خرج زندگی نمی‌تواند نقشی در تربیت فرزندان داشته باشد.

بخشی از مردم فقط در حال زندگی کردن هستند بدون اینکه از زندگی خود لحظه ای لذت ببرند.

کاش آنهایی که در صندلی مسؤولیت نشسته‌اند، در روزهایی که به جبر کرونا همه ماسک می‌زنند، ماسک بزنند و به میان مردم بروند و کمی با آنها حرف بزنند و در جریان مشکلات مردم قرار بگیرند. برخی نطق‌ها و حرف‌ها نشان می‌دهد، خیلی در جریان مشکلات واقعی مردم نیستند.

کافی است فقط یک بار وقتی پشت میز نشسته‌اند به سرپرست خانواده‌ای فکر کنند که در این زمانه گرانی و کرونا چند ماهی است حقوق نگرفته است!

خبر

تشریح دلایل کمبود و بالا بودن قیمت کره در بازار

عضو کمیسیون کشاورزی مجلس، گفت: ریشه اصلی کمبود کره در بازار به تغییرات نرخ ارز اختصاصی به واردات این محصول باز می گردد.

ذبیح‌الله اعظمی ساردویی در گفت‌وگو با خانه ملت، در خصوص دلایل کمبود کره در بازار، گفت: ریشه اصلی کمبود کره در بازار برمی گردد به تغییرات نرخ ارز، در گذشته این محصول با ارز دولتی ۴۲۰۰ هزار تومانی وارد می‌شد اما با حذف یارانه ارزی قیمت آن در بازار افزایش یافته است.

نماینده مردم جیرفت و عنبرآباد در مجلس شورای اسلامی با بیان اینکه از سوی دیگر دامداران خوراک دام را عمدتا با ارز آزاد تهیه و خرید و لذا کره تولیدی خود را با قیمت بالاتری عرضه می کنند، تصریح کرد: نباید توقع داشته باشیم که از جیب دامدار و کشاورز به مصرف کنند کره یارانه‌ای داده شود.

این نماینده مردم در مجلس شورای اسلامی با اشاره به اینکه گران کردن نهاده‌های کشاورزی با هدف و برنامه جهش تولید در تعارض است و باید برای آن چاره‌ای درنظر گرفته شود، ادامه داد: در آمریکا و چین بیشترین یارانه به بخش کشاورزی و دامپروری تعلق می‌گیرد اما در کشور ما این موضوع برعکس شده و در حال حاضر اصلا به آن توجه نمی شود. عضو کمیسیون کشاورزی، آب، منابع طبیعی و محیط زیست مجلس شورای اسلامی در پایان عنوان کرد: ۹۹ درصد نژاد گاوهای کشور هولشتاین با درصد چربی پایین و ۱ درصد نیز نژاد جرزی با درصد چربی حدود ۶ درصد است و سالانه ۳۵ تا ۴۰ هزار تن کره از خارج وارد می شود.

صرف ۱۰ درصد حقوق کارگران برای خرید یک کیسه برنج

هشدار حذف مواد غذایی از سفره کارگران



قیمت کالاها و مواد غذایی به گونه ای افزایش یافته است که رفته رفته از سفره کارگران حذف شده است. به طور مثال یک کارگر ایرانی برای خرید یک کیسه برنج ایرانی باید ۱۰درصد حقوق خود را بپردازد. به گزارش تسنیم، با تصویب مصوبه افزایش ۲۰۰هزارتومانی حق مسکن کارگران, تمام مولفه های دستمزد کارگران درسال ۹۹, در پایان مرداد ماه نهایی شد. با احتساب تمام مولفه های دستمزد هیچ کارگری نباید کمتر از ۲میلیون و ۶۱۰ هزارتومان دریافت کند. اما افزایش هزینه های زندگی به گونه ای شده است که کارگران را در تأمین امرار معاش با مشکلات متعددی روبرو کرده است.

هزینه معیشت کارگران از مرز ۵میلیون تومان گذشته‌است

هادی ابوی با اشاره به افزایش دستمزد درصدی حداقل مزد کارگران در سال گذشته، گفت: در حالی که هزینه سبد معیشت خانوارهای کارگری سال ۹۷ حدود سه میلیون و ۷۶۰ هزار تومان تعیین شده بود، حداقل مزد کارگران را ۳۶،۵ درصد بالا بردیم ولی با وجود آنکه کمیته دستمزد شورای عالی کار بهمن ماه سال گذشته پس از صرف ساعت‌ها وقت و کار کارشناسی، هزینه ماهانه سبد معیشت کارگران را چهار میلیون و۹۴۰ هزار تومان اعلام کرد، حداقل مزد کارگران را امسال را حدود ۲۱ درصد تصویب کردیم.

حاتم شاکرمی،معاون روابط کار درباره افزایش حق مسکن می گوید: با تصویب هیات دولت در مجموع ۱۰درصد به دریافتی کارگران افزوده می شود و متوسط دریافتی کارگران در سال ۹۹به ۴۳،۵درصد می رسد.

نان خالی و سیب‌زمینی آب‌پز؛ سهم سفره‌های کارگران

هادی ابوی، دبیرکل کانون عالی انجمن های صنفی کارگران گفت: حتی اگر بپذیریم که دستمزد در سال ۹۹ به میزان ۴۳درصد افزایش یافته است هزینه معیشت خانوارهای کارگری امسال از مرز ۵میلیون تومان فراتر رفته است و با مصوبه شورای عالی کار عملاً شکاف بین حداقل مزد و حداقل معیشت کارگران پر نشده است. ابوی با اشاره به اینکه درآمد برخی کارگران کم شده یا به صفر رسیده است و از طرف دیگر هزینه‌ها بالا رفته، عنوان می‌کند: کارگران در شرایط عادی قادر به تامین معیشت خود نیستند. آنها اگر قرارداد داشته باشند و حقوق حداقلی بگیرند، در بهترین حالت یک سوم هزینه‌های خود را تامین می‌کنند. کارگری که به نان شب محتاج است و نان خالی و سیب زمینی آب پز سهم سفره های کارگران است. چطور قرار است مواد ضدعفونی کننده بخرد یا با تغذیه مناسب ایمنی بدن خود را افزایش دهد. او ادامه می‌دهد: در واقع کارگران از دو جنبه در مضیقه قرار گرفته‌اند. آنها مجبورند سر کار بروند، چون معمولاً به کارهایی مشغول هستند که نیازمند حضور در محل کار است. کارگران باید مواد غذایی، اقلام بهداشتی و ... تهیه کنند و چنین کارهایی تعطیلی‌پذیر نیست. یا اینکه آنها مشغول به کارهای خدماتی هستند. مگر می‌شود نانوایی را تعطیل کرد یا فروشگاه‌های توزیع کننده اقلام غذایی را بست؟ کارگران مواجهه مستقیم با کرونا دارند. این مشکل در کنار مشکلات معیشتی قرار گرفته است. حال در نظر بگیرید در چنین شرایط شاهد بیکاری یا کم شدن درآمد هم هستیم.

به گزارش تسنیم، درحالی افزایش قیمت کالای اساسی رشد داشته است که برخی کالا برای همیشه از سفره کارگران حذف شده است. مانند برنج ایرانی, در حال حاضر قیمت یک کیسه ۱۰کیلویی برنج ایرانی حداقل ۲۶۰هزار تومان است. اگر دستمزد کارگران حدود ۲میلیون و ۶۰۰هزار تومان باشد, قیمت یک کیسه ۱۰کیلویی برنج ایرانی حدوداً ۱۰درصد دستمزد کارگران است.

این جهش قیمت تنها شامل برنج ایرانی نشده است، طبق پیش بینی کارشناسان حذف ارز دولتی واردات منجر به افزایش دو برابری قیمت برنج خارجی شده است و برنج‌های هندی و پاکستانی هم به حکایت دور از دسترس بودن برنج ایرانی برای دهک‌های پایین جامعه دچار شده است.

امروز یک کارگر ایرانی باید برای خرید ۱۰ کیلو از برنج کشور خود حدود ۱۰ درصد از کل حقوقش را پرداخت کند! استان‌های گیلان، مازندران، خوزستان و اصفهان تولیدکنندگان سنتی برنج ایرانی هستند و بخشی از برنج مورد نیاز ایران را تامین می‌کنند و استان‌های دیگری نیز توان تولید این محصول را دارند اما تنها برای تامین نیاز استان‌های خود می‌کوشند. خلاصه ماجرا اینکه این روزها به دلیل گرانی بیش از انتظار و عجیب مواد غذایی، برخی محصولات از سبد خانوارها خارج شدند و دیگر مصرف آن‌ها به عنوان غذای لاکچری تعریف می‌شود.مواردی مانند گوشت قرمز،میوه تازه، برنج ایرانی و لبنیات دیگر برای کارگران آرزو است.

پنج ماهه ۹۹؛

صادرات فولاد از ۱.۷ میلیون تن گذشت

مجموع صادرات واحدهای بزرگ فولادساز کشور در پنج ماهه امسال به رقم یک میلیون و ۷۸۶ هزار و ۶۱۱ تن رسید که از این رقم بیش از ۲۸ درصد آن سهم مردادماه است.

گزارش ایرنا برپایه آمار عملکرد مجموعه‌های بزرگ فولادی گویای آن است که مرداد ماه ۵۰۷ هزار و ۳۲۰ صادرات فولاد انجام شد.

بیشترین میزان صادرات فولاد این دوره مربوط به فولاد خوزستان است که رقم ۶۰۷ هزار و ۱۳۲ تن ثبت شد، ضمن اینکه در مدت یاد شده ذوب آهن اصفهان و فولاد مبارکه نیز به ترتیب ۳۷۴ هزار و ۵۱۴ تن و ۱۴۶ هزار و ۶۳۹ تن صادرات داشتند.

همچنین از مجموع ۵۰۷ هزار و ۳۲۰ تن صادرات مردادماه، فولاد خوزستان با رقم ۲۰۲ هزار و ۶۲۵ تن نسبت به ماه مشابه پارسال رشد ۱۶ درصدی داشت و نزدیک به ۴۰ درصد صادرات را به خود اختصاص داد.



علاوه براین در مردادماه ذوب آهن با ۹۱ هزار و ۵۱۵ تن و فولاد کاوه جنوب با ۷۶ هزار و ۴۰۰ تن پس از خوزستان رتبه های دوم و سوم بیشترین حجم صادرات را بدست آوردند.

بررسی آمار صادرات فولاد در مرداد ماه نشان می‌دهد که فولاد خراسان با صدور ۹۴۹ تن میلگرد در مقایسه با ماه مشابه سال گذشته رشد ۹ هزار و ۳۹۰ درصدی را ثبت کرد. بر پایه جداول آماری انجمن تولیدکنندگان فولادایران، میزان تولید شمش فولاد در چهار ماهه نخست پارسال برابر با هشت میلیون و ۶۸۳ هزار تن بود.

امسال انتظار می‌رود تولید فولاد کشور به حدود ۳۰ میلیون تن برسد که از این رقم بیش از ۱۰ میلیون تن راهی بازارهای صادراتی خواهد شد.

بر پایه آمار مورد بررسی از مجموع شمش فولاد تولیدی سهم بیلت وبلوم با پنج میلیون و ۵۶۲ هزار تن در دوره این گزارش رشد هشت درصدی نسبت به مدت مشابه در سال ۹۸ داشت. میزان تولید بیلت و بلوم در چهار ماهه ابتدایی سال ۹۸ به رقم پنج میلیون و ۱۲۸ هزار تن رسیده بود.

علاوه بر این شمش اسلب تولیدی نیز در چهارماهه نخست امسال با افزایش ۱۰ درصدی نسبت به دوره مشابه سال گذشته به سه میلیون و ۹۲۱ هزار تن رسید، در حالی که چهارماه نخست سال ۹۸ به میزان سه میلیون و ۵۵۵ هزار تن تولید شده بود.

بر اساس آمارهای مورد بررسی در دوره چهارماهه نخست امسال تولیدات فولادی به رقم هفت میلیون و ۲۵۷ هزار تن رسید که افزایش پنج درصدی در مقایسه با چهارماهه ابتدایی پارسال را نشان می‌دهد. میزان تولیدات فولادی در چهارماهه نخست سال گذشته رقم ۶ میلیون و ۹۳۰ هزار تن بود.

ورق گرم و میلگرد از جمله اقلام فولادی است که علاوه بر بازار داخلی، رویکرد صادراتی دارد و کشورهای همسایه از مشتریان اصلی محسوب می‌شوند.

ورود بانک‌ها به بورس و تاثیرات آن بر تورم

درحالیکه جدیدترین مصوبه شورای عالی بورس در راستای حمایت از بازار سرمایه، به بانک‌ها اجازه داده تا بتوانند در بورس خرید، فروش و سرمایه‌گذاری کنند، یک تحلیلگر اقتصادی این اقدام را برای بورس مثبت دانست و گفت: از آنجا که خرید و فروش بانک‌ها در این بازار به خلق پول منجر می‌شود و دارایی‌های پرریسکی در ترازنامه آن‌ها می‌نشیند، این عوامل منجر به بروز مشکلات پولی و در نهایت افزایش تورم خواهد شد.

به گزارش ایسنا، شورای عالی بورس در جدیدترین مصوبات خود برای حمایت از بازار سرمایه و صیانت از حقوق سهامداران و سرمایه‌گذاران، بستری فراهم شد تا بانک‌ها بتوانند بدون نگرانی از بحث‌های مالیاتی و بدون محدودیت در بورس فعالیت کنند و افزایش سرمایه دهند، صندوق تشکیل دهند و از سهام خزانه استفاده کنند.

در این زمینه، وحید شقاقی - یک کارشناس اقتصادی - با اشاره به یکی از مصوبات شورای عالی بورس که مربوط به فعالیت بانک‌ها در بازار سرمایه است، معتقد است که حضور بانک‌ها در بورس ایرادی ندارد زیرا، بانک‌ها در سایر بازارها چون مسکن هم فعالیت دارند و چه بهتر که در بازار سرمایه هم فعالیت داشته باشند.

علاوه براین، کامران ندری نیز در این رابطه به ایسنا می‌گوید: اگر بانک‌ها وارد بورس شوند، این امر برای بازار سرمایه تاثیر مثبت خواهد داشت اما خرید و فروش بانک‌ها در این بازار در نهایت از محل خلق پول انجام می‌شود که مشکل‌زاست.

این تحلیلگر اقتصادی افزود: در این راستا، ابتدا دارایی‌هایی بر ترازنامه بانک‌ها می‌نشیند که هر لحظه ممکن است قیمت آن‌ها کاهش یابد و از این جهت، دارایی‌های پرریسکی هستند. معمولا بانک‌های مرکزی اجازه اینکه دارایی‌های پرریسک در ترازنامه بانک‌ها بشینند را نباید بدهند که مشخص نیست چرا بانک مرکزی ایران با مصوبه موافقت کرده است.

وی ادامه داد: هر چه میزان دارایی‌های پرریسک افزایش پیدا می‌کند، نسبت کیفیت سرمایه هم زیاد می‌شود که به عبارتی بانک‌ها باید سرمایه بیشتری نگهداری کنند. البته بعید می‌دانم که بانک‌ها تمایلی برای حضور در بازار سرمایه نشان دهند که اگر هم وارد بورس شوند، راه حل خوبی برای حمایت از بازار سرمایه نیست زیرا، از طریق آن خلق نقدینگی صورت می‌گیرد و در ترازنامه بانک‌ها دارایی پرریسکی وارد می‌شود که ممکن است مشکلات پولی برای اقتصاد کشور ایجاد کند که در نهایت موجب افزایش تورم می‌شود.



خبر

صادرات سیب‌زمینی بدون پرداخت عوارض مجاز است

سرپرست معاونت بازرگانی داخلی وزارت صنعت، معدن و تجارت (صمت) اعلام کرد که صادرات این کالا در حال حاضر بدون پرداخت عوارض مجاز است. به گزارش ایسنا، محمدرضا کلامی اظهار کرد: با توجه به اینکه در فصل برداشت سیب زمینی قرار داریم و تا پایان آبان ماه این وضعیت در کشور وجود دارد، با درخواست ارائه شده از سوی سیب زمینی کاران، صادرات بدون عوارض سیب زمینی تا اطلاع ثانوی مجاز شد.

وی تاکید کرد: همچنین در این نشست بررسی لازم برای بازگشت ارز حاصل از صادرات سیب زمینی به کشور مورد بررسی قرار گرفت و تدابیر لازم برای تسریع این روند در دستور کار قرار گرفت.

به گفته این مقام مسئول تقاضایی برای افزایش مهلت برخی از صادرکنندگان سیب زمینی برای بازگشت ارز صادراتی ارائه شد که مقرر شدجوانب موضوع در نشستی با حضور مسئولان کمیته ارزی مورد بررسی و رصد قرار گیرد.

مجادله بر سر قیمت جدید خرید تضمینی گندم

درباره قیمت تمام‌شده گندم و نرخ خرید تضمینی مورد نظر دولت برای تصویب در شورای اقتصاد فاصله زیادی وجود دارد که می‌تواند تولید سال زراعی ۱۴۰۰ ــ ۱۳۹۹ را تحت تأثیر قرار دهد.

به گزارش تسنیم، شاهد روزهای حساسی برای کشاورزان هستیم زیرا نرخ خرید تضمینی محصولات کشاورزی از جمله گندم در دست بررسی و تعیین است که می‌تواند نتیجه عملکرد تولیدکنندگان را برای یک سال تعیین کند.

با توجه به افزایش هزینه‌های افسارگسیخته و تورم موجود در جامعه تفاوت قیمت معناداری میان قیمت‌های مدنظر دولت و شورای اقتصاد، وزارت جهاد کشاورزی و حتی میان تشکلهای تولیدی از جمله نظام صنفی کشاورزی و مجمع ملی خبرگان کشاورزی وجود دارد. نظام صنفی کشاورزی قیمت تمام‌شده هر کیلوگرم گندم را بیش از ۷ هزار تومان و مجمع ملی خبرگان کشاورزی قیمت تمام‌شده گندم را ۵۲۰۰ می‌داند که به نظر وزارت جهاد کشاورزی نزدیک است اما بر اساس اطلاعات واصله دولت به‌دنبال تصویب قیمت ۳۵۰۰تومانی است.

کمیسیون کشاورزی مجلس شورای اسلامی نیز معتقد است که برای حمایت از تولید، قیمت خرید تضمینی گندم نباید کمتر از ۴۷۰۰ تومان باشد.

هشدار حذف ۳۵۰ هزار متقاضی وام ودیعه مسکن

معاون وزیر راه و شهرسازی با هشدار نسبت به حذف ۳۵۰ هزار متقاضی دریافت وام ودیعه مسکن، گفت: تاکنون ۴۸۰۰ نفر وام ودیعه را دریافت کرده‌اند. به گزارش تسنیم، محمود محمودزاده با اشاره به این‌که ۸۵ هزار متقاضی دریافت وام ودیعه مسکن به کارتابل بانک‌ها معرفی شده‌اند، اظهار کرد: تاکنون حدود ۴۸۰۰ هزار نفر وام ودیعه مسکن را دریافت کرده‌اند. وی با اشاره به ثبت‌نام حدود ۳۵۰ هزار نفر در سامانه برای وام ودیعه مسکن، ادامه داد: این افراد تا ساعت ۲۴ روز دوشنبه ۲۴ شهریور نسبت به تکمیل ثبت‌نام اقدام نکنند، از سامانه حذف شده و از گروه‌های ذخیره دوم و سوم جایگزین این افراد خواهند شد.

معاون مسکن و ساختمان تصریح کرد: بر اساس مصوبه ستاد ملی مبارزه با ویروس کرونا برای دریافت وام ۱۵ میلیون تومانی ودیعه مسکن ضامن نیاز نیست و متقاضی با ارائه چک یا سفته می‌تواند این وام را دریافت کند. برای وام تا ۳۰ میلیون تومان یک ضامن و وام بالای ۳۰ میلیون تومان با دو ضامن پرداخت می‌شود. بر اساس اعلام مسئولان وزارت راه و شهرسازی قرار است به حدود ۷۰۰ هزار مستأجر وام ودیعه مسکن پرداخت شود.

نرخ هر شانه تخم مرغ ۳۰ هزار تومان شد

رئیس اتحادیه سوپر مارکت‌داران اعلام کرد: چندی پیش دولت اعلام کرد هر شانه تخم مرغ تقریبا ۲۰ هزار تومان است در حالی که هم اکنون قیمت هر شانه تخم مرغ در فروشگاه‌های زنجیره‌ای و سوپرمارکت نزدیک به ۳۱ هزار تومان می‌رسد.

سعید درخشانی در گفت‌وگو با ایلنا در مورد قیمت هر شانه تخم مرغ اظهار داشت: قیمت‌ها بستگی دارد به طوری که فروشگاه‌ها آن را شانه‌ای ۲۸ هزار تومان خریداری می‌کنند و ۳۰ هزار تومان به فروش می‌رسانند، البته این رویه برای فروشگاه‌های زنجیره ای نیز وجود دارد. چرایی این مساله را باید در جای دیگری جست و جو کرد.

وی خاطر نشان کرد: چندی پیش دولت اعلام کرد هر شانه تخم مرغ تقریبا ۲۰ هزار تومان است در حالی که هم اکنون قیمت هر شانه تخم مرغ در فروشگاه‌های زنجیره‌ای و سوپرمارکت نزدیک به ۳۱ هزار تومان است و معلوم نیست تخم مرع شان ای ۲۰ هزار تومان را از کجا می‌توان پیدا کرد؟ چراکه در حال حاضر نرخ بازار چیز دیگری است و به هر مغازه‌ای که مراجعه کنید نرخ تخم مرغ شانه‌ای کمتر از ۲۸ هزار تومان نیست.

خبر

۸۵۰۰ فرصت شغلی طی سه سال اخیر در مناطق محروم کرمان ایجاد شد



به گفته معاون توسعه کارآفرینی اجتماع‌محور بنیاد برکت با راه‌اندازی ۲هزار و۸۰۰ طرح اشتغال‌زایی در دست اجرای این بنیاد تعداد مشاغل خرد و خانگی ایجاد شده در مناطق محروم استان کرمان به هشت هزار و ۵۰۰طرح خواهد رسید.

رضا راضی‌زاده با اعلام این خبر به ایرنا افزود: بنیاد برکت در راستای تحقق شعار سال یعنی جهش تولید امسال راه‌اندازی یکهزار و ۷۳۰ طرح اشتغال‌زایی اجتماع‌محور را در مناطق محروم استان کرمان در دستور کار دارد که با تحقق آن، تعداد طرح‌های عملیاتی شده در سه سالی که از حضور و فعالیت بنیاد در این استان می‌گذرد به ۲۸۰۰ طرح می‌رسد. وی اضافه کرد: راه‌اندازی این ۲هزار و ۸۰۰ طرح اشتغال‌زایی، ایجاد هشتهزار و ۵۰۰۰ شغل خرد و خانگی را در استان به دنبال داشته است.

به گفته راضی‌زاده، ۶شهرستان راور، نرماشیر، ریگان، عنبرآباد، فهرج و کوهبنان و ۶۶ روستای استان کرمان زیر پوشش فعالیت‌های اشتغال‌زایی اجتماع‌محور بنیاد برکت قرار گرفته‌اند.

وی با اشاره به افتتاح اولین طرح‌های اجتماع‌محور بنیاد برکت در استان کرمان تصریح کرد: اولین طرح اشتغال‌زایی اجتماع‌محور بنیاد برکت در سال ۹۷ و در شهرستان راور به بهره‌برداری رسید.

برداشت محصول از ۲۳۸ هزار هکتار شالیزارهای گیلان پایان یافت

رئیس سازمان جهاد کشاورزی گیلان از پایان برداشت محصول برنج از ۲۳۸ هزار هکتار شالیزارهای استان خبر داد. مسعود الماسی در گفت و گو با ایرنا اظهار داشت: امسال شالیکاران ۱۸۰ هزار هکتار از اراضی شالیزاری را به روش مکانیزه برداشت کردند اما پارسال ۱۶۱ هزار هکتار از شالیزارهای استان به این روش برداشت شده بود.

وی افزود: بر اساس پیش بینی در سال جاری یک میلیون و ۱۵۰ هزار تن شلتوک از شالیزارهای استان گیلان به دست می آید که ۷۵۰ هزار تن برنج سفید از این میزان شلتوک استحصال خواهد شد.

رئیس سازمان جهاد کشاورزی گیلان خاطر نشان کرد: به دلیل بارندگی های شدید ۱۴۰ هزار هکتار از شالیزارهای استان دچار خسارت شد که با همکاری شرکت خدمات بیمه ای، خسارت ها به شالیکاران پرداخت می شود. امسال حدود ۱۶۲ هزار هکتار از اراضی شالیزاری استان به صورت مکانیزه کشت شده بود. گیلان بزرگترین تولیدکننده ارقام بومی و با کیفیت برنج در کشور است که با ۲۳۸ هزار هکتار اراضی شالیزاری هر سال از تبدیل یک میلیون و ۲۰۰ هزار تن شلتوک برداشتی آنها، حدود ۷۵۰ تا ۸۵۰ هزار تن برنج سفید به دست می آید. گیلان رتبه اول را از لحاظ سطح زیر کشت و همچنین رتبه دوم تولید برنج کشور را به خود اختصاص داده است.

پاسخگویی مدیر مخابرات منطقه مرکزی به مردم از طریق مرکز سامد

مدیر مخا برات منطقه مرکزی با حضور در مرکز سامد (سامانه ارتباط مردم و دولت) به سئوالات ودر خواست های تعدادی از مردم شریف استان مرکزی پاسخ داد. مدیر مخابرات منطقه مرکزی با تعدادی از شهروندان از طریق سامانه الکترونیکی ارتباط مردم و دولت (سامد) گفت‌وگو و مسائل و مشکلات آنان را پیگیری کرد. محمد مهدی ملک حسینی، پس از ثبت درخواست‌های شهروندان، دستورهای لازم را برای پیگیری مشکلات آنها از سوی مسئولین مرتبط صادر کرد. گفتنی است مدیر مخابرات منطقه مرکزی به همراه مدیر کل ارتباطات و فناوری اطلاعات استان ، به مدت ۹۰ دقیقه دراین مرکز از طریق خط ارتباطی ۱۱۱ به تماس های مردمی با این سامانه پاسخ دادند.

ساخت و ساز در پایتخت ۲۱ درصد کاهش یافت

رئیس کمیته بودجه و نظارت مالی شورای اسلامی شهر تهران با اشاره به آمار ساخت و ساز گفت: در پنج ماه نخست سال جاری، ساخت و ساز در پایتخت، ۲۱ درصد کاهش یافته است. به گزارش ایرنا، «مجید فراهانی»، در دویست و سی و ششمین جلسه علنی شورای شهر تهران با ارایه نطق پیش از دستور ضمن گرامیداشت یاد و خاطره شهداء، آزادگان، جانبازان و رزمندگان در آستانه هفته دفاع مقدس، در بخشی از سخنانش گفت:از آغاز سال ۱۳۹۹ تا پایان مردادماه در شهرداری تهران تعداد ۲ هزار و ۸۸۲ مورد پروانه ساختمانی صادر شده‌است، تعداد پروانه صادر شده در مدت مشابه سال قبل ۴ هزار و ۷ مورد بوده‌است، بر همین اساس ما شاهد کاهش ۲۸ درصدی صدور پروانه ساختمانی در تهران توسط شهرداری هستیم.

وی افزود: همچنین از حیث متراژ ساخت‌وساز در پنج ماه اول امسال، مجوز ساخت حدود ۳ میلیون و ۹۰۰ هزار مترمربع صادر شده است؛ این در حالی است که در مدت مشابه سال گذشته شاهد صدور مجوز ساخت حدود ۴ میلیون و ۹۵۰ هزار مترمربع بوده‌ایم؛ این روند حکایت از کاهش ۲۱ درصدی ساخت‌وساز در تهران از لحاظ متراژ دارد.

تکمیل فاز ۱۴ پارس جنوبی اولویت ملی سازمان ایدرو است

معاون وزیر صنعت، معدن و تجارت گفت: تکمیل فاز ۱۴ پارس جنوبی اولویت و دغدغه سازمان گسترش و نوسازی صنایع ایران(ایدرو) است.

امیر بیات در بازدید از فاز ۱۴ پارس جنوبی و نشست با مجری این طرح افزود: برای ایدرو به عنوان نخستین سازمان توسعه‌ای که بیش از نیم قرن به طور مستمر در حال اجرای طرح های عظیم وحیاتی کشور است شتاب‌بخشی و تکمیل این پروژه دغدغه و اولویت ملی است. وی بیان کرد: به طور خاص تجربه و دانش انباشته ایدرو در اجرای فازهای ۱، ۶، ۷، ۸، ۱۷ و ۱۸ پارس جنوبی مزیت و سرمایه ملی است که در سایه اعتماد وزارت نفت به توان متخصص داخلی در فاز ۱۴ بیشترین تبلور و نمود پیدا کرده‌است. بیات با اشاره به ثبت رکوردهای افتخارآمیز در بخش دریایی و ساخت سکو و سازه‌های دریایی فاز ۱۴ پارس جنوبی به وسیله متخصصان



داخلی در شرکت‌های تابعه ایدرو افزود: این سازمان در مقام راهبر کنسرسیوم سازندگان فاز ۱۴ نگاه و دغدغه کلان خود را نهایت همگامی با وزارت نفت و دقت و سرعت در اجرای این پروژه عظیم ملی در شرایط ویژه جنگ اقتصادی کنونی می‌داند. بیات همچنین خواستار ادامه پشتیبانی وزارت نفت از کنسرسیوم سازندگان به طور تمام ایرانی فاز ۱۴ با اعمال پیشنهاد دانشگاه صنعت نفت در مورد تکمیل برآوردهای کارشناسی احداث این پروژه عظیم ملی شد.

مجری پروژه فاز ۱۴ پارس جنوبی نیز با ابراز رضایت از اقدام‌های ایدرو در اجرای درخور تقدیر بخش دریایی پروژه و نیز پویایی و تحولات مثبت ماه‌های اخیر، استمرار تعامل و همکاری وزارت نفت با سازمان گسترش و نوسازی صنایع ایران را مورد تاکید قرار داد.

محمد مهدی توسلی پور همچنین خواستار حداکثر شتاب بخشی به فرآیندهای اجرای عملیات احداثی و نیز هم‌افزایی دو چندان شرکت‌های کنسرسیوم و تسهیل فعالیت‌های پیمانکاران فرعی شد. در این دیدار همچنین مسئولان اجرایی کنسرسیوم و IPMI گزارش‌های لازم را ارائه دادند.

قرارداد توسعهٔ فاز ۱۴ پارس جنوبی میان شرکت نفت و گاز پارس به عنوان کارفرما و کنسرسیومی متشکل از مپنا، شرکت مهندسی و ساخت تأسیسات دریایی، شرکت ملی حفاری، شرکت پایندان، شرکت مدیریت طرح‌های صنعتی ایران، ایزوایکو، ماشین‌سازی اراک و سازمان گسترش و نوسازی صنایع ایران (ایدرو) به عنوان لیدر کنسرسیوم‌منعقدشده‌است.

بهره‌برداری از مخزن ۲ هزار مترمکعبی و سیستم تله متری شبکه آب منطقه کویری جرقویه

اصفهان -راعی: ۳۷۸کیلومتر طول شبکه توزیع آب در منطقه جرقویه است که ۱۶۸ کیلومتر آن در محدوده شهرها و ۲۱۰ کیلومتر در روستاها اجرا شده است که با اجرای سیستم تله متری و تله کنترل این خطوط، آب شرب ۱۹ هزار و ۱۱۹ مشترک آب در شهرها و روستاهای منطقه جرقویه به صورت پایدار تامین می شود.

با بهره برداری از مخزن ۲ هزار مترمکعبی نیک آباد و اجرای سیستم تله متری و تله کنترل در بیش از ۶۰۰ کیلومتر شبکه توزیع و خطوط انتقال، آب شرب شهرها و روستاهای تحت پوشش منطقه کویری جرقویه به صورت پایدار تامین گردید.

مدیر آبفا منطقه جرقویه با بیان اینکه این منطقه دارای ۲۳۵ کیلومتر خطوط انتقال آب می باشد که از این رقم ۱۰۸ کیلومتر آن در منطقه شهری و ۱۲۷ کیلومتر در روستاها قرار دارد اعلام کرد: ۳۷۸ کیلومتر طول شبکه توزیع آب در منطقه جرقویه است که ۱۶۸ کیلومتر آن در محدوده شهرها و ۲۱۰ کیلومتر در روستاها اجرا شده است که با اجرای سیستم تله متری و تله کنترل این خطوط، آب شرب ۱۹ هزار و ۱۱۹ مشترک آب در شهرها و روستاهای منطقه جرقویه به صورت پایدار تامین می شود.

جواد اسماعیلی تصریح کرد: در حال حاضر ۹۸ درصد آب شرب این منطقه از طریق طرح آبرسانی اصفهان بزرگ تامین می شود و ۲ درصد باقی مانده با استفاده از ۴ حلقه چاه فعال تامین می گردد.

وی بهره برداری از مخزن ۲ هزار مترمکعبی در شهر نیک آباد را بسیار موثر در توزیع عادلانه آب در منطقه



دانست و اظهار داشت: احداث این مخزن نقش کلیدی در رفع افت فشار و بعضا قطعی آب در منطقه داشته است و با بهره برداری از این مخزن آب به صورت عادلانه میان مشترکین توزیع می شود.

اسماعیلی بااشاره به سرانه مخازن شهری در جرقویه عنوان کرد: در حال حاضر در چهار شهر منطقه جرقویه ۱۰ باب مخزن با ظرفیت ۱۰ هزار و ۸۰۰ متر مکعب موجود است و در روستاها ۱۴ باب مخزن با ظرفیت ۲۵۰۰ متر مکعب در مدار بهره برداری قرار دارد.

وی با بیان اینکه بخش های جرقویه علیا و سفلی با وسعتی در حدود ۸ هزار و ۵۰۰ کیلومتر مربع از فاصله حدود ۵۰ کیلومتری جنوب شرقی اصفهان شروع شده و تا حدود ۱۲۰ کیلومتری (روستای حارث آباد) امتداد دارد، عنوان کرد: پراکندگی شهرها و روستاها، مانع از خدمات رسانی پایدار به مشتر کین نگردیده است و هم اکنون بیش از ۴۰ هزار نفر از ساکنان شهرها و روستاهای این منطقه از نعمت آب آشامیدنی سالم و بهداشتی بهره‌مندهستند.

مدیرآبفا جرقویه سرانه مصرف آب در این منطقه را در سال گذشته ۱۵۴ لیتر در شبانه روز اعلام کرد و خاطرنشان ساخت: در سال جاری با شیوع ویروس کرونا مصرف آب شرب نسبت به سال گذشته ۲۰ درصد افزایش داشته‌است.

مدیر شعب بانک کشاورزی استان همدان خبر داد:

رشد ۳۶ درصدی پرداخت تسهیلات نسبت به سال گذشته

مدیر شعب بانک کشاورزی استان همدان با اشاره به رشد ۳۶ درصدی پرداخت تسهیلات نسبت به سال گذشته، از میزان پرداختی ها در تسهیلات ازدواج، راه اندازی گلخانه ها، تسهیلات پرداختی قرض الحسنه سیل زدگان و ... سخن گفت. به گزارش روابط عمومی بانک کشاورزی استان همدان، هوشنگ حیدرنژادیان، مدیر شعب بانک کشاورزی استان همدان با اشاره به تعداد کل تسهیلات پرداختی بانک طی ۵ ماهه سالجاری ۱۰۳۳۰ فقره به مبلغ ۵۸۵۵ میلیارد ریال بوده است،گفت: این میزان ۳۶ درصد در مبلغ نسبت به مدت مشابه سال گذشته افزایش داشته است

حیدرنژادیان عنوان کرد: تعداد تسهیلات پرداختی ازدواج طی سالجاری و تا پایان مردادماه، ۱۴۴۴ فقره به مبلغ ۷۴۱ میلیارد ریال بوده است که در مبلغ شاهد ۶۲ درصد رشد نسبت به مدت مشابه سال قبل بوده ایم. تسهیلات پرداختی قرض الحسنه سیل زدگان طی سالجاری۴۸ فقره به مبلغ ۵۵۳۶ میلیون ریال که از مجموع ۶۲ فقره تسهیلات معرفی شده ، جذب شده است.

وی افزود: پرداخت ۵۳۷۹۹۸ میلیون ریال تسهیلات پرداختی گلخانه تا پایان مردادماه سالجاری برای ۳۵ هکتار از گلخانه های استان محقق شده است.

وی مطرح کرد: از محل تسهیلات اشتغالزایی کمیته امداد(ره) ، بهزیستی و ایثارگران، طی سالجاری و تا مقطع پایان مردادماه ، ۳۴۸ فقره تسهیلات به مبلغ ۱۴۶۸۵۰ میلیون ریال پرداخت شده است که نسبت به مدت مشابه سال قبل ۹۳ درصد رشد داشته است.

وی ادامه داد: در بخش مکانیزاسیون کشاورزی، تسهیلات پرداختی بانک طی ۵ ماهه ابتدایی سالجاری ۶۷۲ فقره مجموعا به مبلغ ۶۱۰۵۶۷ میلیون ریال بوده است. این میزان تسهیلات برای خرید ۲۱۸ تراکتور، ۱۶ کمباین برداشت غلات ، ۱۶۱ فقره ادوات و دنباله بندها و سایر ماشین آلات به بخش کشاورزی استان پرداخت شده است.

حیدرنژادیان با اشاره به زیربخش های مختلف تسهیلاتی پرداختی بانک در استان طی ۵ ماهه ابتدایی سالجاری، عنوان کرد: در زراعت۱۵۶۵ فقره به مبلغ ۹۵۶۵۸۳ میلیون ریال؛ در بخش باغداری تعداد ۲۸۱ فقره به مبلغ ۶۶۱۶۶ میلیون ریال و در دام وطیور نیز ۴۰۰۴ فقره به مبلغ ۱۳۳۴۳۱۸ میلیون ریال میزان تسهیلات پرداختی بوده است.

وی با بیان اینکه در شیلات و آبزیان میزان پرداخت تسهیلات در قالب ۱۷ فقره ۲۷۵۹۲ میلیون ریال بوده است، افزود: تسهیلات پرداختی در بخش صنایع و خدمات کشاورزی در ۱۷۹۱ فقره ۲۲۹۱۷۷۴ میلیون ریال، در قالیبافی و صنایع دستی ۲۰ فقره با مبلغ ۳۰۲۸ میلیون ریال، تسهیلات خارج از بخش کشاورزی ۱۱۷۹ فقره به مبلغ ۴۱۹۹۷۴ و قرض الحسنه نیز ۱۴۷۳ فقره به مبلغ ۷۵۴۹۰۰ میلیون ریال بوده است.

مدیر شعب بانک کشاورزی استان همدان عنوان کرد: طرح هایی که با مشارکت بانک کشاورزی طی هفته دولت به بهره برداری رسیدند عبارتند از:

الف) سردخانه طاهری نیاکان در روستای هارون آباد با تسهیلاتی بالغ بر ۷ میلیارد ریال



ب) سردخانه نظری صاحب در روستای یکن آباد با تسهیلاتی به میزان ۲۵ میلیارد ریال

ج) گلخانه لیلیوم آیینه بند در یکن آباد با تسهیلاتی بالغ بر ۲۳ میلیارد ریال

وی مطرح کرد: لازم به ذکر است به مناسبت هشتاد و هفتمین سالگرد تاسیس بانک کشاورزی و به منظور پاسداشت یاد و خاطره شهید صیانت از بیت المال - شهید عبدالرحمان نفیسی و شهدای حادثه ۲۲ بهمن سال ۱۳۶۸ بانک کشاورزی - در ایام پرخیر و برکت دهه کرامت ، ضمن امضای تفاهم نامه فی مابین بانک کشاورزی استان همدان و اداره کل نوسازی و تجهیز مدارس استان ، مراسم «کلنگ زنی ساخت مدرسه» در روستای شمس آباد، با نام «مدرسه شهید نفیسی» با حضور جمعی از اهالی و دانش آموزان روستای یاد شده برگزار شد

حیدرنژادیان عنوان کرد: تا پایان مردادماه سالجاری ، ۴۳۲۹۴۳ تن گندم به بهای ۱۰۹۲۶ میلیلرد ریال از گندمکاران استان تحویل سیلوها شده است که از این میزان ۸۸۷۲ میلیارد ریال (۸۱ درصد) در وجه کشاورزان پرداخت شده است. همینطور گندم خریداری شده در مدت مشابه سال قبل ۳۶۳۶۲۶ تن به بهای ۶۳۱۵ میلیارد ریال بوده است که در مقطع مشابه سال قبل ۵۲ درصد از بهای گندم خریداری شده به کشاورزان پرداخت شده بود. مدیر شعب بانک کشاورزی در استان همدان افزود: تعداد کل بیمه نامه های صادره استان در سال زراعی جدید ۱۸۲۴۶ فقره بوده است.

خبر

افزایش عملکرد حمل کالا نسبت به مدت مشابه سال گذشته



علی زندی فر مدیرکل راهداری و حمل و نقل جاده‌ای استان مرکزی از افزایش میزان کالای حمل شده نسبت به مدت مشابه سال گذشته خبر داد و افزود: طی ۵ ماه نخست سال جاری نزدیک به ۹ میلیون تن کالا در سطح استان مرکزی جابجا شده که این رقم نسبت به مدت مشابه سال گذشته حدود یک میلیون تن افزایش یافته است.

علی زندی فر خاطر نشان کرد: میزان کالاهای عمده حمل شده در استان از ابتدای فروردین تا پایان مرداد ماه امسال نفت کوره با ۱۱درصد، سنگ آهن با ۸درصد، سیمان با ۷درصد و گازوئیل با ۵درصد بوده است. وی در ادامه ضمن اشاره به تلاش بی وقفه و شبانه روزی رانندگان بیان کرد: نه تنها بیماری کرونا حریف همت بالای رانندگان نشد، بلکه موجب گشت تا در این شرایط سخت و دشوار، تلاشگران عرصه حمل و نقل بیش از پیش برای تأمین رفاه عمومی و رفع نیازهای فردی و اجتماعی هموطنان لحظه‌ای غفلت نکرده و با رعایت کامل پروتکل‌های بهداشتی و موارد ایمنی تحت نظارت و کنترل ۲۴ ساعته کارشناسان حوزه حمل و نقل، ۱۰درصد نسبت به مدت مشابه سال گذشته عملکرد خود را ارتقا بخشند.

مدیرکل راهداری و حمل و نقل جاده‌ای استان مرکزی درخصوص طرح حمایتی تسهیلات کرونا اذعان داشت: تاکنون ۴۶۹۵ نفر جهت دریافت این بسته حمایتی از طریق سامانه مربوطه ثبت نام نموده و همگی به بانک‌های عامل معرفی شده اند که در این راستا تا پایان نیمه اول شهریور ماه سال جاری، ۱۳۶۲ نفر موفق به دریافت وام شده اند.

۴۲ واحد صنعتی بوشهر در ۲ سال اخیر احیا شد

معاون سازمان صنعت، معدن و تجارت استان بوشهر گفت: در ۲ سال اخیر ۴۲ واحد صنعتی با اشتغال ۲۱۶ نفر در این استان احیا شد. حسن بحرینی در گفت و گو با ایرنا افزود: براساس برنامه تا پایان سال جاری نیز ۱۵ واحد صنعتی دیگر در استان بوشهر احیا خواهد شد. وی بیان کرد: از ابتدای سال جاری تا پایان مردادماه ۲۱پروانه بهره‌برداری صنعتی با سرمایه‌گذاری ۲ هزار و ۸۶ میلیارد ریال و اشتغال بکهزار نفر در استان بوشهر صادر شده‌است. بحرینی ادامه داد: در زمان حاضر از مجموع ۶۰۰ واحد صنعتی این استان ۷۴ درصد معادل ۴۴۸ واحد صنعتی با اشتغال ۲۰ هزار نفر فعال هستند. وی اظهار داشت: استان بوشهر تا پایان سال ۱۳۹۸ دارای ۲۵۷ معدن است که از این شمار ۱۹۴ واحد فعال و ۸۳ واحد غیرفعال هستند که در این بخش نیز یکهزار و ۵۰۰ نفر اشتغال دارند.

پلاک ۱۱ هزار دستگاه ادوات کشاورزی در کردستان تعویض می‌شود

مدیر مکانیزاسیون جهاد کشاورزی کردستان گفت: از دی سال گذشته تاکنون عملیات پلاک گذاری برای ۱۱ هزار دستگاه ادوات کشاورزی در این استان آغاز و ۸۷۶ پلاک نیز نصب شده است.

حسین آقا عزیزی در گفت و گو با ایرنا اظهار داشت: هم اکنون در این استان ۲۹ هزار دستگاه انواع ادوات کشاورزی از جمله تراکتور و کمباین فعالیت دارد که صاحبان ۱۶ هزار مورد از این دستگاه‌ها در ۲ مرحله نسبت به پلاک گذاری اقدام کرده‌اند.

وی با اشاره به اینکه مرحله سوم پلاک گذاری ادوات کشاورزی از دی ماه امسال شروع شده و تاکنون مراحل پلاک گذاری ۸۷۶ دستگاه به اتمام رسیده است، افزود: ۱۱ هزار پرونده در این ارتباط تکمیل شده و در اختیار پلیس راهنمایی و رانندگی برای اخذ پلاک قرار گرفته است.

بهره مندی ۲۶۰۶ خانواده مددجویان در فارس از تخفیف هزینه انشعابات

مدیرکل کمیته امداد استان فارس گفت:طی ۵ ماهه امسال ۲ هزار و ۶۰۶ خانواده تحت پوشش از مزایای تخفیف هزینه انشعابات، پروانه ساختمانی و عوارض شهرداری بهره‌مند شدند. محمد بذرافشان با اعلام اینکه در ۵ ماهه امسال ۲۶۰۶ فقره تخفیف هزینه انشعابات با هزینه ۳ میلیارد و ۲۶۵ میلیون ریال به مددجویان تحت حمایت این نهاد واگذارشده است، گفت: مددجویان علاوه بر دریافت تخفیف هزینه انشعابات، از تخفیف هزینه گواهی پروانه ساختمانی و عوارض شهرداری نیز بهره مند می‌شوند که در مدت مذکور ۲۳۱ پروانه ساختمانی و عوارض شهرداری با هزینه ۴۱۵ میلیون و ۸۰۰ هزار ریال صادر شده است. وی یادآور شد: این خدمات در شش سرفصل انشعابات آب، فاضلاب، برق، گاز و گواهی تخفیف هزینه پروانه ساختمانی و عوارض شهرداری با همکاری دستگاه‌های خدمات رسان و در نظر گرفتن تخفیف به مددجویان ارائه می‌شود. مدیر کل کمیته امداد فارس در پایان اضافه کرد: در ۵ ماهه امسال ۸۵۰ فقره انشعاب برق، ۶۴۵ فقره انشعاب آب و ۱۳۵ فقره انشعاب فاضلاب و ۷۴۵ فقره انشعاب گاز به مددجویان تحت حمایت استان فارس واگذارشده است.

خبر

دیدار سرپرست شرکت شهرکهای صنعتی استان مرکزی با نمایندگان مردم اراک ،خنداب و کمیجان و مردم شهرستان خمین

سرپرست شرکت شهرکهای صنعتی استان مرکزی با نمایندگان مرم شریف شریف اراک ،خنداب و کمیجان و مرم شریف شهرستان خمین دیدار و گفتگو و به بررسی مسائل و مشکلات شهرکها و نواحی صنعتی پرداخت. طیب میرزایی سرپرست شرکت شهرکهای صنعتی استان مرکزی با محمد حسن آصفری نماینده مردم شریف اراک ،خنداب و کمیجان و علیرضا نظری نماینده مردم شریف شهرستان خمین در مجلس شورای اسلامی دیدار و گفتگو کرد و به بررسی مسائل و مشکلات شهرکها و نواحی صنعتی پرداخت. سرپرست شرکت شهرکهای صنعتی استان مرکزی در این دیدارها ودر ابتدای نشست ضمن قدردانی از زحمات نمایندگان محترم در پیگیری امورات شهرکهای صنعتی و صنعتگران، گزارشی از روند اقدامات صورت گرفته توسط این شرکت ارائه و برخی از مسائل جاری شهرکها و نواحی صنعتی را مورد بحث و بررسی قرار گرفت. میرزایی به موضوع زیرساختها اشاره و گفت: جهت بهبود شرایط شهرکها و نواحی صنعتی عزم جدی داشته و در این راه نیازمند حمایت مدیران و نمایندگان هستیم و در جهت رونق و جهش تولید دستگاههای خدمات رسان می بایست همکاری بیشتری داشته باشند زیرا که بخشی زیادی از مشکلات واحدهای تولیدی با همکاری دستگاههای خدمات رسان مرتفع می شود.

اتمام پروژه استاندارد سازی پنج هزار متر مربع پیاده رو خیابان بوعلی



دهبانی صابر مدیر منطقه یک با بیان اینکه پیاده رو خیابان بوعلی یکی از معابر پر تردد شهر همدان محسوب می شود از اتمام عملیات استانداردسازی این پیاده رو خبر داد. وی عنوان کرد سفرهای درون شهری که به صورت پیاده انجام می شوند به دلیل افزایش نقش اجتماعی افراد و افزایش سلامت جامعه از اهمیت بالایی برخوردار هستند و اقداماتی که بتواند باعث ترغیب هرچه بیشتر شهروندان به پیاده روی شود گامی موثر در ارتقای کیفیت زندگی شهری ست. مدیر منطقه یک با اشاره به اینکه تسهیل تردد و عبور و مرور، افزایش و ارتقا سلامت شهروندان، افزایش حاکمیت پیاده رو به سواره رو از اهداف پیاده رو سازی است گفت به علت فرسودگی ساختار پیاده رو خیابان بوعلی شهروندان برای گذر از این معبر با مشکلاتی روبرو بودند و یکی از اهداف مهمی که در پروژه استاندارد سازی این پیاده رو به دنبال آن بودیم افزایش ضریب ایمنی پیاده رو بود که همه شهروندان بتوانند به راحتی از آن استفاده کنند و همچنین خوشبختانه با هماهنگی ادارات مختلف از جمله آب و فاضلاب، برق و گاز در ابتدا تمامی زیرساختهای قدیمی جمع آوری شد و با بروز رسانی آنها دیگر حفاری های که به پیاده رو آسیبی وارد کند نخواهیم داشت.

۵۸ محدوده معدنی جدید در لرستان شناسایی شد

رییس سازمان صنعت، معدن و تجارت لرستان گفت: ۵۸ محدوده معدنی با ظرفیت‌های بسیار خوب در نقاط مختلف استان شناسایی شده است.

محمدرضا صفی خانی در گفت و گو با ایرنا افزود: سازمان توسعه و نوسازی معادن و صنایع معدنی ایران (ایمیدرو) سال گذشته طرح پتانسیل یابی مواد معدنی استان های زاگرس نشین را در دستور کار قرار داد و لرستان نیز به عنوان یک منطقه مستعد در این زمینه مورد توجه قرار گرفت.

وی اظهار داشت: این اقدام در ۴۰ سال گذشته انجام نشده بود که در راستای آن تیم کارشناسی و مشاوران ایمیدرو مراحل مقدماتی و مطالعاتی طرح را در استان اجرا کردند و اکنون مرحله نمونه برداری در حال انجام است.

صادرات ۹۵۵هزار دلاری کالا از کهگیلویه و بویراحمد طی پنج ماهه امسال

مدیرکل گمرک استان کهگیلویه و بویراحمد از صادرات ۹۵۵ هزار دلاری کالا از این استان طی ۵ ماهه نخست امسال خبر داد و گفت: میزان صادرات کالاهای مختلف در این استان طی این مدت نسبت به مدت مشابه سال گذشته از لحاظ ارزشی ۱۰۵ درصد افزایش یافت. «بهنام احمدی» در گفت و گو با ایرنا با بیان اینکه در پنج ماهه اول سال ۹۹ تعداد ۳۳ فقره اظهارنامه صادراتی انجام شده است، افزود: در این مدت ۵۳۷ تن کالا از طریق گمرک صادر شده است. وی اظهار کرد: میزان صادرات کالاهای مختلف در این استان نسبت به سال گذشته از لحاظ وزن ۴۲ درصد افزایش داشت. مدیرکل گمرک کهگیلویه و بویراحمد ارزش کالاهای صادراتی را ۹۵۵ هزار دلار عنوان و خاطرنشان کرد: کالاهای صادراتی شامل عصاره زعفران، لوازم آرایشی و بهداشتی، پودر و عصاره شیرین بیان، اسانس، کفش ورزشی، پوشاک، اسپری خوشبو کننده، موکت و انواع لوازم آرایشی و بهداشتی بوده است.

ضرورت سرمایه گذاری صنایع نفت و گاز در اتصال ریلی اهواز به شیراز و بوشهر

احسان اسدی پور

از سال ۱۲۲۷ هجری شمسی که برای نخستین بار صدای سوت قطار در ایران به گوش رسید و مسیر رشت به بندر پیربازار و بندر انزلی به وسیله لوکوموتیو بخار به یکدیگر متصل گردیدند، تا کنون (سال ۱۳۹۹ هجری شمسی) که اقصی نقاط کشور دارای خطوط ریلی است ، راه آهن ایران برهه‌های زمانی و تاریخی مختلفی را پشت سر گذاشته اما آنچه که در همه این برهه ها مشترک بوده اهمیت و جایگاه راه آهن و خطوط ریلی است به نحوی که با وجود گسترش سایر صنایع حمل و نقل همچون حمل و نقل هوایی، باز هم صنعت حمل و نقل ریلی در سراسر جهان و خاصّه ایران جایگاه رفیع خود را حفظ کرده است.

استان های خوزستان و بوشهر به جهت مجاورت با خلیج فارس و کشور عراق خصوصا شهر بصره که بسیار مورد توجه استعمارگران بریتانیایی بود ، از اولین و مهمترین مناطقی بودند که دارای خطوط ریلی و راه آهن شدند به گونه ای که در سال ۱۲۹۷ (ه.ش) ، انگلیسی ها راه آهنی از بوشهر تا برازجان به طول ۶۰ کیلومتر احداث کردند که جهت مقاصد استعماری نظامی و واردات کالاهای انگلیسی از آن استفاده می کردند اما پس از پایان جنگ جهانی اول آن را جمع و به بصره منتقل کردند. استان خوزستان نیز پیش از آنکه با مصوبه اسفندماه مجلس وقت در سال ۱۳۰۵ (ه.ش) به راه آهن سراسری بپیوندد و در سنوات بعد بنادر استراتژیک خرمشهر و امام خمینی (بندر شاهپور سابق) به این خط ریلی مرتبط شوند در مناطق نفتی خود دارای « راه آهن شرکت نفت» بود که طول آن را ۱۶۵ کیلومتر تخمین می زنند و دارای خصوصیت ضد حریق و ضد انفجار بوده است.

راه آهن سراسری، در سال های جنگ تحمیلی خدمات ممتازی را در جابجایی رزمندگان و تجهیزات و ادوات نظامی ارائه کرد و پس از پایان جنگ ، در همه دولت ها و ادوار مجلس شورای



اسلامی در خصوص گسترش و تقویت آن اقدامات بسیار خوبی صورت پذیرفت لیکن حق مطلب در خصوص استان های خوزستان، بوشهر و کهکیلویه و بویراحمد که خطوط مقدم دفاع و اولین عقبه آن خطوط بودند و امروز نیز از معابر اصلی زوّار کربلا و کاروان های راهیان نور هستند، ادا نشد و همچنان بسیاری از طرح ها و لوایح راه آهن آنها روی کاغذ مانده است.

اتصال ریلی این سه استان که به همراه استان فارس ، استان های زرخیز کشور هستند و عمده منابع نفت، گاز، آب و برق کشور را تامین می کنند، از اساسی ترین اقداماتی است که می بایست تا کنون به مرحله اجرا در می آمد اما با وجود وعده هایی که عمر آنها به بیش از دو دهه می رسد یا عملیاتی نگردیده اند و یا عملیات اجرایی آنها به اتمام نرسیده است.

راه آهن اهواز به شیراز و اهواز به بوشهر می تواند ضمن اتصال چهار استان خوزستان، کهگیلویه و بویراحمد، فارس و بوشهر به یکدیگر و بهره مندی مردم نجیب این استان ها از مزایای آن، با سرویس دهی به صنایع به ارتقاء بهره وری و اجرای آنها کمک کند. این راه آهن می تواند به صنایع مختلف از جمله صنایع نفت، گاز و پتروشیمی مثل تاسیسات نفتی مناطق نفت خیز جنوب، پالایشگاه های گاز بیدبلند و بیدبلند خلیج فارس بهبهان، پتروشیمی و تاسیسات نفتی گچساران، طرح های پتروشیمی دهدشت، ممسنی و کازرون و ابرپالایشگاه ها و پتروشیمی های عسلویه و کنگان و ... خدمات رسانی کند اما تجربه طولانی شدن اجرای راه آهن شیراز به بوشهر و عسلویه که موجبات گلایه مردم استان های بوشهر و جنوب فارس را در پی داشته است حکایت از آن دارد که در این استان ها بدون سرمایه گذاری مجموعه ثروتمند انرژی (بخش دولتی و بخش خصوصی) ، اجرای پروژه های راه آهن به نتیجه مطلوب و در زمان مناسب نخواهد رسید. به همین دلیل می طلبد که مجموعه وزارت نفت و هلدینگ های پتروشیمی و سایر شرکت ها و تاسیسات و کارخانجات مستقر در این استان ها در امر سرمایه گذاری و تامین مالی این پروژه های ریلی مشارکت نمایند؛ سرمایه گذاری زیربنایی که با کاهش بسیاری از هزینه های حمل و نقل مسافر و کالا (صادرات محصولات و واردات مواد اولیه) علاوه بر سود آوری ، شکوفایی و پیشرفت بیشتر این استان ها و بالطبع کل کشور را در پی خواهد داشت. بالاترین سطح از عمل مجموعه انرژی کشور به مسئولیت های اجتماعی می‌تواند همین موضوع سرمایه گذاری در اجرای طرح های راه آهن باشد. اجرای این طرح ها همچنین می تواند زمینه اشتغال گسترده و رونق صنایع مرتبط با آن مثل فولاد، سیمان، واگن سازی و غیره را فراهم کند.

سرگذشت شهرهای مهم قدیمی نفتی ایران که روزی هر کدام به نوعی شهر اولین ها بودند و بهترین امکانات کشور و شاید روز دنیا را در اختیار داشتند با افول ذخایر و یا تغییر شرایط و اوضاع از رونق آنها کاسته شده و یا متاسفانه متروکه شده اند. این وضعیت، زنگ هشدار را برای سایر مناطق دارای ذخایر نفت و گاز به صدا درآورده است که تضمین آینده پر رونق و جلوگیری از مهاجرت های مخرّب مستلزم اجرای طرح های زیربنایی از جمله همین خطوط ریلی است و این مهم نه یک لطف به این مناطق زرخیز ، بلکه یک ضرورت و وظیفه است.

مدیرعامل آبفای مرکزی:

ساخت ۱۰ هزار مترمکعب مخزن آب در شهر ساوه هدفگذاری شد

مدیرعامل شرکت آب و فاضلاب استان مرکزی گفت: در چشم انداز سال ۹۹ ساخت ۱۰ هزار متر مکعب مخزن آب در شهر ساوه هدفگذاری شده است.

یوسف عرفانی‌نسب در جلسه شورای اداری شهرستان ساوه که در سالن جلسات فرمانداری ویژه ساوه تشکیل شد، اظهار کرد: اجرای این پروژه در قالب طرح‌های آبرسانی ساوه نیمه تمام مانده بود ولی امسال از محل اعتبارات تنش آبی روند اجرایی آن را فعال شده است و در حال حاضر افزون بر ۸۵ درصد پیشرفت فیزیکی دارد.

وی تصریح کرد: با پیگیری برای تسریع در اجرای این طرح آبرسانی بنا داریم در هفته سوم آبان ماه سال جاری در جریان سفر وزیر نیرو به استان مرکزی به منظور افتتاح برخی طرح های حوزه این وزارتخانه در مدار بهره برداری قرار گیرد که با بهره برداری از این پروژه حدود ۳۰ درصد به حجم مخازن آب شهر ساوه افزوده خواهد شد.

مدیر عامل آبفای مرکزی به پروژه‌های شاخص روستایی در شهرستان ساوه نیز اشاره کرد و گفت: تکمیل فاز دوم مجتمع آبرسانی سردار سلیمانی شامل ۱۵ روستای شمال غربی ساوه که از منطقه عزیزآباد تا روستاهای منطقه کوهپایه می شود از جمله طرح‌های در دست اجرای شرکت آب و فاضلاب استان مرکزی است و در صورتی که مشکل کمبود اعتبارات بوجود نیاید تا پایان سال تکمیل و در مدار بهره برداری قرار می گیرد.

وی به اجرای طرح آبرسانی به روستاهای احمد آباد و باغ شیخ اشاره کرد و افزود: از آنجاکه این روستاها از نظر تامین آب به شبکه شهری ساوه متصل هستند و هنگام افت فشار با مشکلاتی در تامین آب مواجه می‌شوند، لذا اجرای این طرح که از مجموع ۱۲ کیلومتر آن تاکنون ۶ کیلومتر اجرا شده در دستور کار شرکت آبفای مرکزی قرار دارد و امید است تا پایان سال ۹۹ به بهره‌برداری برسد و ساکنان این روستاها از آب بهداشتی سالم برخوردار شوند.

عرفانی نسب در ادامه به متمرکز شدن و یکپارچه سازی شرکت‌های آب و فاضلاب شهری و روستایی با ارائه خدمات بهینه به نقاط روستایی اشاره کرد و افزود: با گذشت ۶ ماه از ادغام و یکپارچه سازی شرکت های آب و فاضلاب شهری و روستایی شاهد توسعه اقدامات و بهره گیری متوازن و عادلانه خدمات در نقاط شهری و روستایی بودیم.

در جلسه شورای اداری شهرستان ساوه ضمن قدردانی از زحمات ۱۰ ساله ابوالفضل شهباز در سمت مدیر عامل شرکت آبفای ساوه که به افتخار بازنشستگی نائل آمده است طی حکمی از سوی یوسف عرفانی نسب مدیر عامل شرکت آب و فاضلاب استان مرکزی، سعید طاعتی به عنوان سرپرست شرکت آب و فاضلاب شهرستان ساوه منصوب و معرفی شد.



ذخیره سدهای استان تهران ۹۷ میلیون مترمکعب کمتر از پارسال است

مدیر دفتر بهره‌برداری از تاسیسات آبی و برقابی شرکت آب منطقه‌ای تهران گفت: اکنون ۸۶۵ میلیون مترمکعب آب در پشت سدهای پنجگانه استان ذخیره شده که نسبت به روز مشابه سال گذشته ۹۷ میلیون مترمکعب کمتر است.

«محمد شهریاری» در گفت‌وگو با ایرنا اظهار داشت: در روز مشابه سال گذشته ۹۶۲ میلیون مترمکعب آب در دریاچه پشت سدهای امیرکبیر، لتیان، طالقان، لار و ماملو ذخیره شده بود و همین روند کاهشی طی روزهای اخیر وجود داشته است. وی اضافه کرد: اکنون حجم موجود آب در سد امیرکبیر ۱۴۹ میلیون مترمکعب، سد لتیان ۶۸ میلیون مترمکعب، سد لار ۱۳۵ میلیون مترمکعب، سد طالقان ۳۱۸ میلیون مترمکعب و سد ماملو ۱۹۵ میلیون مترمکعب است. به گفته مدیر دفتر بهره‌برداری از تاسیسات آبی و برقابی شرکت آب منطقه‌ای تهران، بیشترین کاهش ذخیره آب مربوط به سامانه شرق و سدهای لار و ماملو است.



«شهریاری» با اشاره به اینکه از ابتدای سال آبی جاری تاکنون ۲ میلیارد و ۱۹۷ میلیون مترمکعب آب وارد مخازن سدهای استان تهران شده، بیان کرد: در مدت مشابه سال آبی گذشته این میزان ۲ میلیارد و ۵۹۲ مترمکعب بود که با احتساب آن، حجم آب ورودی با کاهش ۱۵ درصدی مواجه است.

وی با بیان اینکه از ابتدای سال آبی جاری ۴۶۲ میلی‌متر بارندگی در استان تهران به ثبت رسیده، اظهار داشت: طی سال آبی جاری یعنی از اول مهرسال ۹۸ تاکنون میزان بارش جوی ۲۰ درصد افزایش داشته است.

وی ادامه داد: با وجود افزایش نزولات جوی با کاهش حجم ورودی سدها به دلیل توزیع نامناسب بارش‌ها در دشت و ارتفاعات و در نهایت کسری حجم ذخیره سدها به دلیل افزایش میزان مصرف آب به خاطر شرایط کرونا مواجه هستیم.

مدیر دفتر بهره‌برداری از تاسیسات آبی و برقابی شرکت آب منطقه‌ای تهران اضافه کرد: بنابه اظهارات همکاران شرکت آبفا، امسال شاهد رکورد مصرف آب شرب در شهر تهران هستیم و تهرانی‌ها طی روز ۲۱ شهریور سه میلیون و ۴۹۵ هزار و ۱۵۲ مترمکعب آب مصرف کردند که این آمار نسبت به روز مشابه سال گذشته رشد ۱۷.۳ درصدی را نشان می‌دهد.

خبر

توسعه استان فارس از مسیر امنیت می گذرد



استاندار فارس گفت: همکاری دستگاه‌های مختلف موجب شده تا آرامش و امنیت در فارس محقق شده و زمینه توسعه فارس فراهم شود.

عنایت الله رحیمی در آئین تودیع و معارفه رئیس جدید سازمان قضائی نیروهای مسلح فارس و دادستان انتظامی فارس بیان کرد: آرامش و امنیت یکی از اصلی ترین موهبت‌هایی است که باعث شده تا استان گام‌های استواری در راستای توسعه بردارد.

وی اضافه کرد: مؤلفه‌های زیادی در تأمین امنیت جامعه وجود دارد که از جمله آنها می‌توان به شناخت قوانین، شناخت حوزه مسئولیت‌ها و ساختار شناسی اجتماعی اشاره کرد این در حالی است که سازمان قضائی نقش ویژه ای در قانون مدار کردن دولت مردان خواهند داشت.

عالی‌ترین مقام دولت در استان فارس یادآور شد: توجه به قید قانون و توجه به حقوق مردمی می‌تواند نقش ویژه ای در کنترل فعالیت‌های دولت مردان خواهد داشت.

او ادامه داد: گستردگی نیروهای مسلح در استان فارس باعث خواهد شد نگاه ویژه ای به استان در سطح کشور وجود داشته باشد تا امنیت قابل توجهی در استان فارس مشاهده شود. استاندار فارس تاکید کرد: در سال ۹۸ مجموعه اتفاق هوایی باعث شد استان فارس با مخاطرات مختلفی مواجه شود اما همکاری دستگاه‌های مختلف باعث شد از این پیچ تاریخی نیز به سلامت کار کنیم.

۱۶ میلیارد ریال صرف توسعه مشاغل خانگی در اردبیل می‌شود



فرماندار اردبیل از اعطای تسهیلات مشاغل خانگی در این شهرستان خبر داد و گفت: امسال برای این طرح ۱۶ میلیارد ریال در نظر گرفته شده است.

به گزارش ایرنا ، مسعود امامی یگانه اظهارداشت: اردبیل ظرفیت بالایی در طرح‌های مشاغل خانگی دارد و با رایزنی‌های انجام شده سهم شهرستان در تسهیلات مشاغل خانگی را افزایش خواهیم داد.

وی بر لزوم اطلاع‌رسانی اشتغال ایجاد شده توسط دستگاه‌های اجرایی تاکید کرد و افزود: مسوولان دستگاه‌های اجرایی باید تعهد اشتغال ایجاده شده دستگاه خود را به صورت مشخص و با مستند ارائه دهند. وی گفت: اردبیل با ظرفیت اشتغال در حوزه کسب و کارهای خانگی و مشاغل خرد و نیز اجرای طرح توانمندسازی اقتصادی زنان سرپرست خانوار و تعامل و هم افزایی بیشتر می‌تواند به استان‌سرآمد در مشاغل خانگی تبدیل شود.

در مجموع قرار است با اجرای طرح‌های توانمندسازی ۱۰۲ نفر از زنان سرپرست خانوار و در طرح نوین توسعه مشاغل خانگی ۲ هزار نفر در استان اردبیل در قالب مشاغل خانگی ساماندهی و وارد چرخه بازار کار و اشتغال شوند.

تولید سیب از باغات مهاباد ۴۰ درصد کاهش یافت



مسوول واحد باغبانی جهادکشاورزی مهاباد با اشاره به پیش‌بینی برداشت ۷۰ هزار تُن سیب در این شهرستان گفت: امسال تولید این محصول در مقایسه با پارسال ۴۰ درصد کاهش پیدا کرده است.

سعید کریمی در گفت و گو با ایرنا اظهار داشت: در این شهرستان هشت هزار هکتار باغ سیب وجود دارد که ۶ هزار و ۷۰۰ هکتار آن بارور بوده و پیش‌بینی می‌شود امسال به طور میانگین ۱۲ تُن محصول از هر هکتار آن برداشت شود.

وی با بیان اینکه بارش‌های نامناسب و سال‌آوری محصول سیب از مهم‌ترین علت کاهش تولید محصولات باغی است، اضافه کرد: سال گذشته در مجموع ۱۳۰ هزار تُن سیب از باغات این شهرستان با میانگین تولید ۱۹ تن در هر هکتار برداشت شد که از لحاظ میزان تولید در جایگاه دوم و بعد از شهرستان ارومیه قرار گرفت. مسوول واحد باغبانی جهادکشاورزی مهاباد گفت: این شهرستان از لحاظ سطح باغات در جایگاه سوم آذربایجان‌غربی و بعد از شهرستان‌های ارومیه و سلماس قرار دارد و به طور میانگین سالانه بیش از ۳۰۰ هکتار باغ جدید در این شهرستان جایگزین باغ‌های پیر و فرسوده می‌شود. وی اضافه کرد: سیب تولیدی در این شهرستان که بیشتر در ۲ نوع «رد» و «گلدن» و سایر ارقام خارجی است به علت کیفیت مطلوب، قابلیت انبارداری و حمل و نقل آن یکی از محصولات صادراتی به خارج از کشور به شمار می‌رود.

تولید لوازم خانگی افزایش یافت اما قیمت همچنان بالا ماند!



مدیرکل صنایع برق و الکترونیک وزارت صنعت، معدن و تجارت (صمت) در پاسخ به این سوال که چرا با وجود افزایش تولید، لوازم خانگی ارزان نمی‌شود، گفت: برخی آمارها نشان می‌دهد میزان تولید با میزان نصب در منازل تطابق ندارد. وقتی میزان نصب کمتر است یعنی یا کالا در انبارها مانده یا افرادی لوازم خانگی را خریدند و در گوشه منازل احتکار کرده‌اند.

به گزارش ایسنا، کیوان گردان درباره مشکلات در زمینه تامین ارز مواد اولیه تولید لوازم خانگی، گفت: با توجه به وضعیت تولید ما در شرایط تحریم و رسیدن عمق ساخت داخل در صنعت لوازم خانگی به بیش از ۶۰ درصد، به نظر نمی‌رسد چنین مشکلاتی وجود داشته باشد. همچنین در پنج ماهه اول امسال ۵۸۲ هزار دستگاه یخچال و فریزر تولید شده بود که در مدت مشابه سال جاری با ۱۳ درصد افزایش به ۶۶۰ هزار دستگاه رسیده‌است.

وی افزود: تولید ماشین لباسشویی نیز در پنج ماهه اول امسال با ۵۸ درصد افزایش از ۲۳۳ هزار دستگاه در مدت مشابه سال گذشته به ۳۶۸ هزار دستگاه رسیده است. همچنین با وجود اینکه بعد از جنگ اقتصادی دو شرکت کره‌ای که قطعات و خدمات فنی مهندسی برای شرکت‌های داخلی فراهم می‌کردند، کشور را ترک کردند، تولید تلویزیون ۶۳.۵ درصد افزایش داشته است و تولید آن از ۲۹۵ هزار دستگاه در پنج ماهه اول سال گذشته به ۴۸۲ هزار دستگاه در مدت مشابه امسال رسیده است. این درحالی است که قبلا تقریبا ۷۰ تا ۸۰ درصد بازار تلویزیون در اختیار برندهای کره‌ای بود.

گردان همچنین با بیان اینکه بعد از الیاف اکریلیک، ماشین لباسشویی و تلویزیون بیشترین افزایش تولید را تا پایان تیر داشته، تصریح کرد: نمی‌توان گفت هیچ مشکلی وجود ندارد اما ما به دنبال بهبود و بسامان کردن مشکلات این صنعت هستیم و معاون امور صنایع ماموریت دارد که مشکلات مربوط به تامین ورق فولادی را برطرف کند. اما به طور کلی آمارها می‌گوید حال صنعت لوازم خانگی خوب است. همچنین واردات لوازم خانگی درحال حاضر صد در صد به کشور ممنوع است.

وی در ادامه در پاسخ به این سوال که آیا با وجود افزایش تولید، قیمت‌ها کاهش یافته، در برنامه تیتر امشب تصریح کرد: ما نسبت به توزیع‌کنندگان و تولیدکنندگان گله‌مندیم. هرچند این مسئله در حوزه مسئولیت‌های سازمان حمایت و بخش‌های نظارت و بازرسی است، اما مسئله اینجاست که با توجه به افزایش تولید، تولیدکنندگان باید مکلف باشند که کالاها را عرضه کنند اما برخی آمارها نشان می‌دهد میزان تولید با میزان نصب در منازل تطابق ندارد. وقتی میزان نصب کمتر است یعنی یا کالا در انبارها مانده یا افرادی لوازم خانگی را خریدند و در گوشه منازل احتکار کرده‌اند.

این مقام مسئول با اشاره به مجوز افزایش قیمت ۲۵ درصدی لوازم خانگی و ۲۰ درصدی تلویزیون که در اردیبهشت ماه صادر شد، گفت: قیمت محصولات در واحدها تولیدی مشخص است و از سوی تولیدکنندگان رعایت می‌شود، اما در مورد قیمت کف بازار مسائل مختلفی ذخیل است.

با وجود ممنوعیت واردات قاچاق از سال ۹۷، همه برندهای خارجی در بازار به راحتی یافت می‌شود. از طرف دیگر کالاهای نیمه منفصله از مناطق آزاد و ویژه اقتصادی وارد کشور می‌شود

چرا ورق فولادی به دست تولیدکننده نمی‌رسد؟

در ادامه حمیدرضا غزنوی، سخنگوی انجمن تولیدکنندگان لوازم خانگی هم گفت که بعد از خروج کره‌ای‌ها بازار ۶۰ تا ۷۰ درصد خالی شد، بنابراین تولید باید افزایش یابد، اما در افزایش تولید و جبران این ۶۰ درصد مشکلاتی در زمینه تامین ارز، ورق فولادی و محصولات پتروشیمی مشکلاتی وجود دارد. ورق فولادی با ارز آزاد ۱۲ هزار تومان تمام می‌شود، در بورس به دست تولیدکننده نمی‌رسد و در بازار آزاد ۲۵ هزار تومان خرید و فروش می‌شود و در نهایت مصرف‌کننده تحت فشار قرار می‌گیرد.

وی با بیان اینکه با وجود تولید بالای ورق فولاد، میزان عرضه ورق فولاد در بورس کفاف همه تولید کنندگان را نمی‌دهد و بسیاری از تولیدکنندگان ورق فولاد سرد که ورق گرم را از فولاد مبارکه گرفتند، محصولاتشان را در بورس عرضه نمی‌کنند، تصریح کرد: یک از انتظارات تولیدکنندگان این است که ورق‌های با کیفیت به صنایعی مثل خودرو و لوازم خانگی داده شود و بخش‌هایی مثل بشکه‌سازان از این ورق‌ها استفاده نکنند. اما مشکل این است که به هر کسی که پروانه بهره برداری گرفته از طریق بهین یاب ورق فولادی می‌دهند، اما کسی پیگیری نمی‌کند که چه تعدادی از آن‌ها به ازای آن، چه میزان تولیدات دارند و فولاد مبارکه نباید ورق گرمش را به کسانی بدهد که ورق سرد تولیدی شان را در بورس عرضه نمی‌کنند و در این باره وزارت صمت باید یک کار فوری بکند.

در انتظار رفع مشکلات بهین یاب

محمد تاجمیر ریاحی مدیر فروش داخلی فولاد مبارکه نیز در ادامه برنامه تیتر امشب گفت که فولاد مبارکه ۱۰۰ درصد محصولاتش را در بورس عرضه می‌کند، یکی به صورت مستقیم در تالار بورس و دیگری به صورت اختصاصی به تولیدکنندگان خودرو و لوازم خانگی. دلایل کمبود ورق فولادی این است که قبلا واردات داشتیم، اما حالا واردات کامل حذف شده و دلیل دوم هم مربوط به سایر تولیدکنندگان محصولات مورد نیاز صنایع است که علارغم پیگیری‌های وزارت صمت هنوز در بورس عرضه نمی‌شوند.

وی افزود: بر اساس افزایش تولید در صنایع پایین دستی و در مورد برخی از کیفیت‌ها و ورق‌های خاصی که درکشور قابل تولید نیست کمبود وجود دارد. از نظر آماری تقریبا صنعت فولاد می‌تواند به اندازه نیاز کشور تولید کند، اما مشکل در برخی از کیفیت‌هایی است که الزاما باید وارد شود و هنوز امکان تولید آن‌ها در داخل وجود ندارد. فولاد مبارکه در سال‌های اخیر از ظرفیت کامل خطوط خود استفاده و محصولات را به صنایع عرضه کرده است. مشکلاتی در بهین یاب وجود داشت که برخی خرید می‌کردند و در بازار می‌فروختند، اما اقدامات خوبی در این زمینه انجام شد. برای مثال خریدهای دو سال گذشته مشتریان مدنظر قرار گرفت، چراکه به دلیل تفاوت قیمت بازار و بورس برخی شرکت‌های غیرفعال یا با نصب یک خط تولید ساده متقاضی خرید می‌شوند و سازمان‌های صمت هم بر اساس خطوط نصب شده اجازه خرید می‌دادند و این افراد که مصرف‌کننده ورق‌های فولادی نیستند این کالا را در بازار آزاد به قیمت بالاتر عرضه می‌کنند.

تاجمیر ریاحی ابراز امیداری کرد که با اقدامات انجام شده این مشکل به حداقل برسد یا کامل برطرف شود و گفت: بهتر است با توجه به کیفیت و تجربه فولاد مبارکه، محصولات آن به صنایع حساس مثل خودرو و لوازم خانگی اختصاص یابد و سایر صنایع با حساسیت پایین‌تر و به تولیدکنندگان دیگر سوق داده شوند و آن‌ها ملزم شوند که همه کالای خود را در بورس عرضه کنند.

۸۰ درصد ورق سرد خارج از بورس کالا عرضه می‌شود

در ادامه حسنی سعدی سخنگوی بورس کالا درباره اینکه چه میزان از فولاد تولیدی در بورس عرضه می‌شود، گفت: حداقل ۸۰ درصد تولیدکنندگان ورق سرد که مورد استفاده لوازم خانگی است، خارج از بورس عرضه می‌شود و فقط فولاد مبارکه همه محصولاتش را در بورس عرضه می‌کند. در بورس کالا بر اساس سهمیه‌ای که وزارت صمت در سامانه بهین یاب تعیین می‌کند به خریداران تخصیص داده می‌شود. مشکل اصلی در حال حاضر بخشی است که در بورس کالا عرضه‌نمی‌شود.

البته گردان در پاسخ به این اظهارات گفت که مشکل سامانه بهین یاب نیست و این سامانه برای تخصیص سهمیه‌ها استفاده می‌شود و نظارت هم روی آن وجود دارد، در حال حاضر بیش از ۴۰ درصد از خرید ورق فولادی در کشور خارج از بهین یاب انجام می شود. ممکن است برخی به اسم تولیدکننده از این سامانه استفاده کنند ولی انحراف به این میزان که گفته می‌شود نیست. مشکل اصلی افرادی هستند که خارج از بهین یاب ورق فولادی دریافت می‌کنند و برای حل مشکلات در بهین یاب هم آمار تولید شرکت‌ها را داریم و تلاش می‌کنیم میزان خرید ورق فولادی را با میزان تولیدات آنها مقایسه کنیم تا بتوانیم ورق فولادی را در اختیار تولید کنندگان واقعی قرار دهیم. همچنین به دنبال این هستیم که با عقد قراردادهای بلندمدت با صنایع استراتژیک کشور این مشکلات را برای همیشه برطرف کنیم.

افزایش بیش از ۶ برابری کشف لوازم خانگی قاچاق

در ادامه این برنامه هم بحث قاچاق مطرح شد و سخنگوی انجمن تولیدکنندگان لوازم خانگی با اشاره به وفور کالای قاچاق در بازار، گفت: با وجود ممنوعیت واردات قاچاق از سال ۹۷، همه برندهای خارجی در بازار به راحتی یافت می‌شود. از طرف دیگر کالاهای نیمه منفصله از مناطق آزاد و ویژه اقتصادی وارد کشور می‌شود و برخی می‌گویند برای واردات آن‌ها نامه‌های خاص دارند. کالای نیمه منفصله فرق چندانی با کالای نهایی ندارد و به راحتی سرهم می شود.

در پاسخ به این اظهارات حمیدرضا دهقانی نیا، سخنگوی ستاد مبارزه با قاچاق کالا گفت: می‌توان گفت با اقداماتی که تا قبل از سال ۹۹ صورت گرفته بود میزان قاچاق بدون مدیریت در حال افزایش بود، اما الآن اینطور نیست و آمارها نشان می‌دهد و در پنج ماهه اول سال امسال ۱۸ هزار و ۷۷۱ میلیارد ریال کشفیات قاچاق بوده که نسبت به مدت مشابه سال قبل ۵۲۶ درصد افزایش یافته است. البته بین افزایش قاچاق و افزایش کشفیات رابطه مستقیمی وجود ندارد و افزایش کشفیات به معنی افزایش قاچاق نیست و باید به این نکته توجه کنیم با دیدن یک کالا نمی‌توانیم بگوییم آن قاچاق است.

چالش انتقال فناوری در جذب سرمایه‌های خارجی



تجربه سالیان گذشته و نظر کارشناسان اقتصادی نشان می‌دهد استفاده از سرمایه‌گذاری خارجی در ایران، اصلی‌ترین هدف یعنی انتقال و جهش فناوری را در پی نداشته است و برای انتقال مؤثر تکنولوژی، باید ظرفیت‌های جذب آن در کشور ایجاد شود.

افزایش سرمایه‌گذاری مستقیم خارجی (Foreign Direct Investment -FDI)، با رشد و توسعه اقتصادی بسیاری از کشورها در دو دهه اخیر همراه شده و رقابتی را در میان کشورهای جهان برای جذب بیشتر سرمایه‌گذاری خارجی برانگیخته‌است. در طول سالیان گذشته نه تنها جذب میزان مناسب و برنامه‌ریزی‌شده سرمایه خارجی در ایران صورت نگرفته است بلکه در بسیاری از موارد سرمایه‌گذاری‌های جذب شده به اندازه کافی موثر نبوده‌است.

کارشناسان دلایل گوناگونی را که با برداشت نادرست از سرمایه گذاری خارجی عجین شده بیان می‌کنند: وجود نگاه صرفاً تأمین مالی به سرمایه‌گذاری خارجی و غفلت از مهمترین کارکرد آن یعنی انتقال فناوری، درک نادرست از انگیزه‌های سرمایه‌گذار خارجی و لزوم سودآوری سرمایه‌گذاری خارجیان در کشور میزبان، نبود توجه به تعارض منافع سرمایه‌گذار خارجی با منافع کشور میزبان، تصور خودکار بودن انتقال مدیریت و فناوری در جریان سرمایه‌گذاری خارجی، نبود ارزیابی صحیح هزینه انتقال اطلاعات در قراردادهای سرمایه‌گذاری خارجی ازجمله مهمترین علل این ناکامی ارزیابی می شوند.

جهانی تبدیل شده‌اند مانند: تویوتا، آی.بی.ام، فیلیپس، نستله، سونی، رویال داچ شل، جنرال موتورز، کوکاکولا، مک دونالدز، دایملر، بنز و بایر. از سوی دیگر براساس یک تقسیم‌بندی عمومی و کلی، تأمین منابع مالی خارجی در دو شکل و روش قرضی و غیرقرضی متصور است که مرز تفکیک‌کننده آنها عمدتاً ناظر بر چگونگی ضمانت ریسک‌های تجاری طرح و نقش و تعهدات دولت در پوشش این دسته از ریسک‌هاست.

روند سرمایه‌گذاری خارجی در جهان

مرکز پژوهش های مجلس شورای اسلامی در گزارش «الزامات جذب بهینه سرمایه‌گذاری مستقیم خارجی در ایران با بهره‌گیری از تجربه کشورهای موفق» به بررسی روند و نتیجه جذب سرمایه‌گذاری خارجی در کشورمان پرداخته‌است.

کارکردهای سرمایه گذاری خارجی

به رغم همه تاکیداتی که در مورد مزایای جذب سرمایه خارجی بیان می‌شود هنوز در مورد اینکه آیا سرمایه‌گذاری مستقیم خارجی یکی از علل رشد و توسعه اقتصادی است و چه نقشی در این زمینه می‌تواند ایفا کند، اختلاف نظرهای فراوانی وجود دارد.

تفسیر مشخصی از مفهوم سرمایه‌گذاری خارجی وجود ندارد و با دیدگاه های مختلف تعاریف گوناگونی عرضه می‌شود، در کل سرمایه‌گذاری مستقیم خارجی، «سرمایه‌گذاری مشتمل بر ارتباط طولانی مدت، منافع پایدار و کنترل شرکت خارجی (سرمایه‌گذار مستقیم خارجی یا شرکت مادر) در کشور مقصد» است و وجه تمایز عمده آن با روش متداول فاینانس که صرفاً یک روش تأمین مالی از خارج کشور است، را می‌توان سهیم بودن سرمایه‌گذار خارجی در ریسک سرمایه‌گذاری دانست که عواید مثبت دیگری ازجمله انتقال دانش، مدیریت و فناوری به کشور میزبان را می‌تواند در پی داشته باشد.

امروزه بیشتر سرمایه‌گذاری مستقیم خارجی توسط شرکت‌های چندملیتی که تعیین ماهیت کارکردی آن‌ها سخت است، انجام می‌شود. همگی آن‌ها اکنون نام‌های مشهور انگلیس، برزیل، استرالیا، اسپانیا و هند اصلی‌ترین کشورهای مقصد سرمایه‌گذاری و ژاپن، چین، فرانسه، هنگ‌کنگ، آلمان، نیوزلند، کانادا، انگلیس، کره جنوبی و سنگاپور در صدر فهرست کشورهای مبدأ قرار دارند.

ایالات متحده آمریکا، اتحادیه اروپا و چین در مجموع نیمی از جریان ورودی سرمایه را در سال ۲۰۱۸ داشته‌اند. ایران در سال ۲۰۱۸ تنها حدود ۰.۳ درصد جریان ورودی سرمایه خارجی را جذب کرده‌است.

تجربه‌های موفق سرمایه‌گذاری خارجی

سرمایه‌گذاری مستقیم خارجی می‌توانند پیامدهای اجتماعی، سیاسی و اقتصادی داشته‌باشد. تأثیرات اقتصادی از طریق کانال‌های مختلفی چون تأثیر بر روی بهره‌وری، تأمین سرمایه و ارز، اشتغال و دستمزد، جریان تجارت، ایجاد ثبات اقتصادی، انتقال دانش، مدیریت و فناوری و سایر موارد و در نهایت بهبود رشد اقتصادی کشور قابل تحلیل است. در حوزه های اجتماعی نیز حفظ محیط زیست و انتقال فناوری و کاهش شکاف مطرح هستند. به طور کلی سرمایه‌گذاری مستقیم خارجی به خودی خود و به‌تنهایی تأثیری بر رشد اقتصادی ندارد. بررسی روند رشد کشورهای شرق آسیا همچون هنگ‌کنگ، سنگاپور، کره جنوبی، مالزی و چین نشان می‌دهد آزادی برای ورود سرمایه خارجی به‌صورت مشروط و با تأکید بر لزوم ایجاد زمینه و شرایط در اقتصاد میزبان می‌تواند منجر به رشد و توسعه اقتصادی گردد. مرکز پژوهش های مجلس در بررسی تجربه کشورهای موفق فوق به موارد زیر دست یافته‌است:

-تمامی کشورهای مورد بررسی به FDI به‌عنوان ابزار توسعه و به‌ویژه انتقال فناوری از خارج‌نگریسته‌اند.

-سرمایه‌گذاری مستقیم خارجی تنها کانال انتقال فناوری از خارج نیست.

-انتقال فناوری از طریق FDI فرایند خودکار نیست، بلکه نیازمند ایجاد ظرفیت و قابلیت جذب فناوری است.

-در کشورهای چین، کره جنوبی، سنگاپور و مالزی دولت همواره در فرایند جذب FDI مداخله و سیاست گزینشی را اتخاذ کرده‌است. ملاحظات جذب FDI در این کشورها در چارچوب سیاست صنعتی و با توجه به سطح توسعه‌یافتگی کشور بوده‌است.

-تکیه بر گسترش دانش بومی و سرمایه‌گذاری دولت در تحقیق و توسعه داخلی در مقایسه با تلاش برای جذب FDI ،می‌تواند به سطح بالاتری از رقابت‌پذیری جهانی و صنعتی شدن پایدار منجر شود.

-آزادسازی ورود سرمایه خارجی در چین و کره جنوبی برخلاف هنگ‌کنگ، یک فرایند تدریجی و بلندمدت بوده‌است.

هنوز در مورد اینکه آیا سرمایه‌گذاری مستقیم خارجی یکی از علل رشد و توسعه اقتصادی است و چه نقشی در این زمینه می‌تواند ایفا کند، اختلاف نظرهای فراوانی وجود دارد.

- سرمایه‌گذاری خارجی می‌تواند منشأ تهدیدات بالقوه سیاسی و امنیت ملی برای کشور میزبان باشد.

- کشورهای پیشرفته و دارای اقتصاد آزاد نیز در مواجهه با مخاطرات سرمایه‌گذاری خارجی، قوانین و سیاست‌هایی با هدف غربالگری و گزینش اتخاذ کرده‌اند.

- در کشورهای چین و کره جنوبی ورود سرمایه‌گذاری خارجی مشروط به انتقال فناوری در چارچوب سیاست صنعتی کشور بوده‌است. این راهبرد برخلاف مفاد توافقنامه TRIMS (مربوط به توافقنامه‌های سازمان تجارت جهانی) است.

-علاوه بر جریان ورودی FDI ،جریان خروجی نیز می‌تواند کانال انتقال فناوری از خارج باشد.

ایران و چالش انتقال فناوری در سرمایه‌گذاری خارجی

در دو دهه اخیر بیشترین میزان جذب سرمایه خارجی ایران فقط در حدود ۵ میلیارد دلار در سال ۲۰۱۷ بوده‌است. طبق بررسی‌های مجلس، جذب سرمایه خارجی در ایران منبع محور بوده و به‌ندرت وارد تولید شده‌است. به‌لحاظ توزیع بخشی، عمده سرمایه خارجی در منابع اولیه و درحقیقت بخش نفت خام و مواد معدنی وارد شده و به‌لحاظ روش سرمایه‌گذاری غالباً به شکل ترتیبات قراردادی شامل بیع متقابل، FDI و... بوده‌است.

بررسی انگیزه‌های سرمایه گذاری خارجی در ایران نشان می‌دهد مهمترین عوامل دسترسی به بازار و منابع اولیه ارزان بوده‌اند و در بیشتر موارد به سرریز فناوری منجر نشده‌است. آنچه به‌عنوان عامل اصلی اثرگذاری FDI بر رشد اقتصادی در مباحث نظری مورد تأکید قرار می‌گیرد، انتقال فناوری و آثار سرریز آن است. اثر سرریز به عواملی چون میزان رقابت، شکاف فناوری و قابلیت جذب فناوری بستگی دارد.

بررسی ها نشان می دهند در ایران به FDI به‌عنوان ابزار تأمین مالی نگریسته می‌شود و انتقال فناوری در کانون توجه سیاست‌گذار نیست. اگرچه محیط نامناسب کسب وکار و تحریم‌های بین المللی از اقبال سرمایه‌گذار خارجی به ورود و سرمایه‌گذاری در کشور به‌شدت کاسته اما زمینه استفاده مناسب از همان میزان اندک سرمایه خارجی ورودی نیز فراهم نشده و اولویت‌بندی برای جذب FDI و ظرفیت‌های لازم برای انتقال کامل فناوری از این طریق وجود ندارد.

از اینرو دگرگونی برداشت مدیران و سیاستگذاران از سرمایه‌گذاری مستقیم خارجی، ایجاد ظرفیت‌های جذب فناوری از خارج، اتخاذ سیاست‌های گزینشی و مشروط سازی انتقال فناوری در کنار اهمیت دادن به ملاحضات فرا اقتصادی از جمله راهکارها برای بهبود اوضاع کشور در این حوزه است.

خبر

بازگشت ۱۳۰۰ میلیارد تومان از اموال تملیکی به مالکان

عملکرد سازمان اموال تملیکی نشان می دهد فروش اموال منقول و غیرمنقول در مردادماه امسال نسبت به شهریور ماه پارسال کاهش یافته و همچنین بیش از ۱۳۰۰ میلیارد تومان کالا و اموال به صاحبانش بازگشت. به گزارش فارس، عملکرد سازمان جمع آوری و فروش اموال تملیکی مشخص شد. براساس گزارش وزارت اقتصاد، این سازمان از شهریور ماه سال ۹۸ تا مرداد ماه ۹۹ بالغ بر ۷۳۸ میلیارد تومان اموال منقول فروخته است. سهم اموال غیر منقول نیز۶۳ میلیارد تومان بوده که نسبت سال قبل رشد دارد. در مجموع سازمان جمع آوری و فروش اموال تملیکی بالغ ۸۰۱ میلیارد تومان فروخت. در این دوره نیز بالغ بر ۱۴۴ میلیارد تومان کالا منهدم، بالغ بر ۷۰۴ میلیارد تومان کالا به صاحبان آنها اعاده شده است.

همچنین میزان استرداد کالا نیز به مبلغ ۱۳۱۷ میلیارد تومان انجام شده که نسبت به شهریور ماه سال ۹۸ با کاهش روبرو بود. به استناد قانون تأسیس سازمان جمع آوری و فروش اموال تملیکی، وظیفه جمع آوری، نگهداری، اداره و فروش کلیه اموال ، حقوق مالی و دارایی هایی که به هر نحو بر اثر احکام و قرارهای قطعی مراجع ذیصلاح قانونی به تملک یا تصرف دولت در آمده و یا در می آید و با حکم قضایی با قانون به فروش رسیده است.

بیش از یک میلیارد دلار در منطقه ویژه خلیج‌فارس سرمایه‌گذاری می‌شود

مدیرعامل منطقه ویژه اقتصادی صنایع معدنی وفلزی خلیج فارس گفت: با اجرای طرح‌های درحال ساخت و نصب تجهیزات یک میلیارد و ۳۲ میلیون دلار در این منطقه اقتصادی سرمایه گذاری می‌شود.

حسن خلج طهرانی در تشریح طرح‌های سرمایه‌گذاری این منطقه ویژه اعلام کرد: مرحله دوم گندله سازی مادکوش با ظرفیت تولید سالانه ۲.۵ میلیون تن گندله سنگ آهن و مرحله دوم واحد فولادسازی فولاد کاوه جنوب با ظرفیت تولید سالانه ۱.۲ میلیون تن بیلت فولادی از بزرگ ترین طرح‌های در حال ساخت و نصب است که در مجموع نیاز به ۵۶۰ میلیون دلار سرمایه دارد. وی بیان داشت: مرحله نخست فولاد مبشر نور دریا با ظرفیت تولید سالانه ۱.۵ میلیون تن شمش فولاد با سرمایه‌گذاری ۳۶۰ میلیون دلار از دیگر طرح‌های مهم در حال ساخت منطقه ویژه اقتصادی است. مدیرعامل منطقه ویژه اقتصادی صنایع معدنی و فلزی خلیج فارس اظهارداشت: شرکت پتروپالایش تسخیر که به تولید حلال های نفتی می پردازد نیز ظرفیت تولید ۳۶ هزار تن فرآورده را خواهد داشت که در این طرح نیز سه میلیون دلار سرمایه گذاری خواهد شد.

آگهی فقدان سند

آقای کبری محمدیان کیا با تسلیم دو برگ استشهاد گواهی شده دفترخانه ۲۳۵ اهواز مدعی است که سند مالکیت ششدانگ پلاک ۲۷۰۹/۱۵۱۹۶ واقع در بخش ۲ اهواز در صفحه ۳۴۰ دفتر ۱۰۵ ذیل ثبت ۱۳۵۸۷ بنام کبری محمدیان کیا ثبت و سند مالکیت صادر و تسلیم گردیده و برابر سند قطعی شماره ۱۴۸۰۶ به تاریخ ۱۳۹۴/۰۲/۲۸ دفترخانه ۱۸۲ اهواز انتقال قطعی یافته که برابر اسناد ۱۴۸۰۷ تاریخ ۹۴/۰۲/۲۸ دفترخانه ۱۸۲ اهواز نزد بانک مسکن رهن است که به علت سهل انگاری مفقود گردیده لذا بدستور تبصره یک اصلاحی ماده ۱۲۰ آئین نامه قانون ثبت مراتب جهت اطلاع عموم یک نوبت آگهی می شود که هر کس مدعی انجام معامله یا وجود سند مالکیت نزد خود میباشد می تواند ظرف مدت ده روز از تاریخ انتشار این آگهی اعتراض خود را به این اداره تسلیم دارد و در غیر این صورت پس از سپری شدن مدت قانونی و عدم واخواهی سند مالکیت المثنی بنام مالک صادر خواهد شد. شماره: ۵/۱۰۳۳ م/الف

نصرت اله – کفیل اداره ثبت اسناد و املاک ناحیه دو اهواز

آگهی موضوع ماده ۳ قانون و ماده ۱۳ آیین نامه قانون تعیین تکلیف وضعیت ثبتی اراضی و ساختمان های فاقد سند رسمی

برابر رأی شماره ۱۳۹۹۶۰۳۱۷۰۰۱۰۰۱۲۹۲- ۹۹/۰۶/۱۴ هیات اول موضوع قانون تعیین تکلیف وضعیت ثبتی اراضی و ساختمان های فاقد سند رسمی مستقر در واحد ثبتی ناحیه یک اهواز تصرفات مالکانه و بلامعارض متقاضی آقای علی شرهانی سواری فرزند ربیع به شماره شناسنامه ۶۷۷۴ صادره از مالکیه به شماره ملی ۱۹۸۹۲۱۰۶۵۱ نسبت به ششدانگ یک قطعه زمین مزروعی به مساحت ۱۳۰۰۰۰ مترمربع در قسمتی از پلاک ۵۵/۱۰ بخش ۹ اهواز خریداری شده موضوع سهمی متقاضی طبق سند رسمی (مالک رسمی) که به وی انتقال یافته محرز گردیده است. لذا به منظور اطلاع عموم مراتب در دو نوبت به فاصله ۱۵ روز آگهی میشود در صورتی که اشخاص نسبت به صدور سند مالکیت متقاضی اعتراضی داشته باشند می توانند از تاریخ انتشار اولین آگهی به مدت دو ماه اعتراض خود را به این اداره تسلیم و پس از اخذ رسید، ظرف مدت یک ماه از تاریخ تسلیم اعتراض، دادخواست خود را به مراجع قضایی تقدیم نمایند. بدیهی است در صورت انقضای مدت مذکور و عدم وصول اعتراض طبق مقررات سند مالکیت صادر خواهد شد. ضمناً صدور سند مالکیت مانع از مراجعه متضرر به دادگاه نخواهد بود.
شماره: ۵/۱۰۳۴ م/الف
نوبت اول: ۱۳۹۹/۰۶/۲۴ نوبت دوم: ۱۳۹۹/۰۷/۰۹

اکبر افشین – رئیس اداره ثبت اسناد و املاک ناحیه یک اهواز

صفر تا صد طرح همسان‌سازی حقوق بازنشستگان از مهرماه



متناسب‌سازی حقوق بازنشستگان برابر اصل عدالت بیمه‌ای و در قالب فیش واحد و به همراه حقوق مشمولان از مهرماه اجرایی می‌شود. به گزارش ایرنا، اجرای قانون همسان سازی حقوق بازنشستگان با وجود انواع و اقسام مشکلات و تنگناهای موجود، محدودیت در منابع و اعتبارات و آثار سوء تحریم‌های ظالمانه بر بخش‌های اقتصادی کشور در دولت تدبیر و امید و در حمایت از معیشت گروه‌های کم برخوردار جامعه و حمایت و تکریم وضعیت معیشت بازنشستگان و مستمری‌بگیران انجام می شود که اجرای این طرح، عدالت اجتماعی را در پی دارد.

این مطالبه هشت ساله بازنشستگان تامین اجتماعی که با تعیین تکلیف همسان‌سازی حقوق بازنشستگان کشوری و لشکری در فروردین ماه امسال مطرح شد و با دستور رییس جمهوری در دستور کار قرار گرفت.

وزارت تعاون، سازمان برنامه و بودجه و وزارت اقتصاد در هجدهم تیرماه به هیات دولت پیشنهاد دادند که ۳۲ هزار میلیارد تومان از سهام شرکت‌های دولتی برای همسان سازی حقوق بازنشستگان این سازمان واگذار شود و این مبلغ تا پایان سال به ۶۲ هزار میلیارد تومان برسد که در پایان تیرماه وزیر تعاون از تصویب طرح همسان سازی در هیات وزیران و اجرای آن در مهرماه خبر داد.

متناسب‌سازی حقوق برای همه گروه‌هاست

برنامه متناسب سازی حقوق بازنشستگان تامین اجتماعی درواقع شامل همه گروه‌های مستمری بگیر اعم از افراد بازنشسته، از کارافتاده کلی و نیز بازمانده است. همچنین همه مستمری بگیران چه افراد حداقلی‌بگیر و چه دریافت‌کنندگان مستمری‌های بیش از حداقل، متناسب با سنوات حق بیمه، مشمول این برنامه می‌شوند.

براساس آخرین آمار، سه میلیون و ۲۰۰ هزار نفر بازنشسته تامین اجتماعی در کشور وجود دارد که از این تعداد یک میلیون و ۱۰۰ نفر کمتر از ۳۰ سال سابقه خدمت دارند و همچنین نزدیک به ۷۵۰ هزار نفر از این افراد، حداقل حقوق دریافتی ماهانه کمتر از یک میلیون تومان دارند که با توجه به سابقه خدمت خود، افزایش حقوق خواهند داشت.

میزان افزایش مستمری‌ها متفاوت است

طبیعی است که سرانه واحدی بین همه تقسیم، نشده و مبالغ با توجه به اینکه زمان برقراری مستمری چه زمانی بوده و چه مدت سابقه پرداخت حق بیمه داشته اند و با چه مبلغی بیمه پرداز بوده اند متفاوت است و لذا قابل مقایسه نیست. آنها که زمان برقراری مستمری شان در سال های دورتر بوده حقوقشان افت بیشتری پیدا کرده و در فرمول ها از مبلغ بیشتری بابت متناسب سازی بهره‌مند شده اند.

البته رقم متناسب سازی برای همه یکسان نیست و برابر اصل عدالت بیمه‌ای، فردی که سابقه بیمه پردازی طولانی‌تر با نرخ حق بیمه بالاتری داشته باشد، مبلغ بیشتری به عنوان متناسب سازی حقوق دریافت خواهد کرد. علاوه بر این مدت بیمه پردازی، نرخ حق بیمه پرداختی در دوران اشتغال و افت مستمری از شاخص‌های موثر در محاسبات متناسب سازی حقوق بازنشستگان تامین اجتماعی است.

حداقل رقم پرداختی متناسب سازی با توجه به سوابق بیمه پردازی و سایر مولفه‌های موثر به محاسبات کمترین مبلغ متناسب‌سازی برای افراد با حداقل سابقه ۱۵۰ هزار تومان است.

جزییات افزایش حقوق بازنشستگان

با اجرای طرح متناسب سازی حداقل مستمری برای افراد با سابقه ۳۰ سال خدمت حداقل ۲ میلیون و ۸۰۰ هزار تومان و برای افراد با ۳۵ سال خدمت به حداقل سه میلیون تومان افزایش یافته است.

براساس اعلام سازمان تامین اجتماعی حداقل حقوق مستمری بگیرانی که با داشتن ۳۵ سال سابقه بیمه‌پردازی به مرحله بازنشستگی رسیده‌اند در اسفند سال گذشته یک میلیون و ۶۷۰ هزار تومان بود که با افزایش سالیانه و متناسب سازی با افزایش ۸۰ درصدی به ۳ میلیون تومان رسید. همچنین حداقل حقوق مستمری‌بگیران دارای ۳۰ سال سابقه بیمه پردازی در اسفند سال گذشته یک میلیون و ۶۶۷هزار تومان بود که با افزایش سالیانه و متناسب‌سازی با ۶۸ درصد افزایش به مبلغ ۲ میلیون و ۸۰۰ هزار تومان رسید.

براساس این گزارش حداقل حقوق مستمری بگیران دارای ۲۵ سال سابقه بیمه پردازی در اسفند سال گذشته یک میلیون و ۶۶۵ هزار تومان بود که با افزایش سالیانه و متناسب‌سازی با ۶۰ درصد افزایش به مبلغ ۲ میلیون و ۶۶۶ هزار تومان رسید.

حداقل حقوق مستمری بگیران دارای ۲۰ سال سابقه بیمه پردازی در اسفند سال گذشته یک میلیون و ۶۶۴ هزار تومان بود که با افزایش سالیانه و متناسب‌سازی با ۴۸ درصد افزایش به مبلغ ۲ میلیون و ۴۵۸ هزار تومان رسید.

متوسط حقوق دریافتی بازنشستگان دارای ۲۰ سال سابقه بیمه‌پردازی در سال گذشته ۲ میلیون و ۹۱۴ هزار تومان بوده است، دریافتی این گروه از مستمری بگیران حسب مورد پس از افزایش سالیانه و متناسب‌سازی با افزایش حدودی ۴۰ درصدی به بیش از چهار میلیون تومان رسیده است. مبلغ مربوط به متناسب سازی حقوق بازنشستگان تامین اجتماعی و مبلغ اصلی ماهانه در قالب یک فیش واحد و همزمان با حقوق شهریورماه (اول مهرماه) پرداخت خواهد شد.

براساس آخرین آمار، سازمان تامین اجتماعی به عنوان یکی از قدیمی‌ترین و بزرگترین سازمان‌های غیردولتی متعلق به بیمه‌شدگان است که ۳.۵ میلیون خانوار بازنشسته و مستمری بگیر را تحت پوشش دارد. ۶۰ تا ۷۰ درصد این بازنشستگان حداقلی‌بگیر هستند.

سایه سیاه کرونا بر اقتصاد جهانی



در حالی که اکثر کشورهای جهان به سبب شیوع بیماری کرونا با بحران شدید مالی دست و پنجه نرم می کنند و رشد اقتصادی آنها با کاهش روبرو شده است، اما اقتصاد چین به عنوان دومین اقتصاد جهان پس از چند ماه رکود، بار دیگر در مدار افزایشی قرار گرفته است.

آمارها حاکی است رشد اقتصادی در سه ماه دوم سال جاری میلادی ۲۰۲۰ در کشورهایی مانند هند (۲۳.۹- درصد)، انگلستان (۲۱.۷- درصد)، (ایتالیا ۱۷.۷- درصد)، آلمان (۱۱.۳- درصد)، ترکیه (۹.۹- درصد)، آمریکا (۹.۱- درصد)، روسیه (۸- درصد) با کاهش روبرو شده است. گفتنی است چین به عنوان نخستین کشوری که کرونا را تجربه کرد بیشترین خسارت‌ها را بابت شیوع این بیماری در سه ماهه نخست سال جاری میلادی متحمل شده است، اما آمارهای سه ماهه دوم همین سال نشان می دهد که اقتصاد این کشور با پشت سر گذاشتن یک دوره رکود کوتاه مدت، بار دیگر در حال رشد است. آمارها حاکی است چین در مدت زمان مشابه رشد ۳,۲ درصدی را تجربه کرده است.

بر اساس داده های منتشر شده از سوی اداره ملی آمار چین، تولید ناخالص داخلی (جی دی پی) این کشور در سه ماهه نخست سال جاری میلادی در مقایسه با دوره مشابه سال گذشته، ۶.۸ درصد کاهش یافته است موضوعی که نشان می دهد کرونا تا چه اندازه بر اقتصاد این کشور تاثیر منفی گذاشته است.

کارشناسان می گویند این رقم غیرمنتظره نبوده است زیرا سه ماهه نخست سال ۲۰۲۰ به دلیل شیوع ویروس کرونا و تعطیلی بازار چین، یک دوره خاص محسوب می شود، چین در این سه ماه با چالش جدی شیوع کرونا مواجه بود و نجات و درمان بیماران را در اولویت قرار داد و با بستن کارخانه ها و تعطیلی واحدهای تولیدی، به دنبال مهار کرونا بود.

همچنین آمارهای گمرک چین نشان می دهد حجم واردات و صادرات چین در ماه آگوست (۱۰ مرداد تا ۱۰ شهریور) ۲.۸۸ تریلیون یوان (هر دلار ۶.۷ یوان) بود که در مقایسه با دوره مشابه سال گذشته ۶ درصد افزایش یافته است.

بر باور کارشناسان، انعطاف پذیری شگفت آور چین در صادرات در میان همه گیری کرونا به برخی از عوامل خاص از جمله افزایش صادرات تجهیزات محافظت شخصی، محصولات صنایع دستی و کاهش صادرات توسط برخی از رقبای این کشور در بازار ناشی می شود.

گفتنی است براساس پیش‌بینی‌های صورت گرفته توسط کارشناسان سازمان تجارت جهانی به سبب شیوع بیماری کرونا ، فعالیت‌های اقتصادی و تجارت جهانی کالا در سال ۲۰۲۰ افت ۱۳ تا ۳۲ درصدی را تجربه می کند.

این سازمان تجاری که در سال ۱۹۹۵ تاسیس شده، بر این باور است سقوط بازارهای مالی به سبب این بیماری مرگبار در سال میلادی ۲۰۲۰ از بحران اقتصادی سال ۲۰۰۸ نیز بیشتر خواهد شد و در صورت همکاری تمام کشورها بازگشت به شرایط عادی ممکن است از سال ۲۰۲۱ آغاز شود. گفتنی است وزارت صنعت، معدن و تجارت ایران، ارزش تجارت خارجی این کشور در پنج ماه نخست امسال به ۲۴ میلیارد و ۶۰۰ میلیون دلار رسیده که ۱۰ میلیارد و ۹۰۰ میلیون دلار آن به صادرات اختصاص دارد.

به گزارش ایرنا از وزارت صنعت، معدن و تجارت، از مجموع ۵۲ میلیون تن کالا به ارزش ۲۴ میلیارد و ۶۰۰ میلیون دلار تجارت خارجی ایران در پنج ماه نخست امسال، سهم صادرات ۳۸ میلیون تن به ارزش ۱۰ میلیارد و ۹۰۰ میلیون دلار و سهم واردات ۱۳.۸ میلیون تن به ارزش ۱۳ میلیارد و ۷۰۰ میلیون دلار است.

مبادلات تجاری ایران با کشورهای خارجی در مردادماه به ۹ میلیون و ۸۲۲ هزار تن و ارزش پنج میلیارد و ۳۷ میلیون دلار رسیده است.

سهم صادرات نیز هفت میلیون و ۷۸۱ هزار تن به ارزش دو میلیارد و ۱۶۲ میلیون دلار بوده و همچنین سهم واردات، ۲ میلیون و ۴۱ هزار تن به ارزش ۲ میلیارد و ۸۷۵ میلیون دلار بوده است.

مرگ سالانه ۸۰۰ هزار نفر در جهان بر اثر خودکشی



رئیس اداره مشاوره و سلامت‌روان دانشجویان وزارت بهداشت خودجرحی یا آسیب عمدی به خود یکی از رفتارهای شایع دانشجویان اعلام کرد و گفت: متاسفانه این معضل در مواردی توسط خانواده یا دوستان بی‌اهمیت تلقی می‌شود در حالی که این رفتار مقدمه‌ای برای حرکت به سمت خودکشی به شمار می رود.

به گزارش ایسنا ، فرهاد طارمیان ضمن بیان این مطلب به اهمیت روز جهانی پیشگیری از خودکشی اشاره کرد و گفت: از سال ۲۰۰۳، به پیشنهاد انجمن بین المللی پیشگیری از خود کشی و با همکاری رسمی سازمان جهانی بهداشت، دهم سپتامبر هر سال به عنوان روز پیشگیری از خودکشی انتخاب شده و چند سالی است که در ایران نیز شاهد برگزاری جلسات و نشست‌های تخصصی در خصوص پیشگیری از خودکشی هستیم؛ اما ابتدا باید پی برد ماهیت پدیده خودکشی چیست و معلول چه عواملی است، خودکشی به منزله یک آسیب روانی-اجتماعی، کتب و منابع علمی بسیاری را به خود اختصاص داده است.

وی ادامه داد: بر این اساس در ساده‌ترین کلام باید گفت «خودکشی مرگی آگاهانه است که فرد با قصد قبلی برای رها کردن خود از یک درد که عمدتاً روانی و در برخی موارد جسمانی»، مبادرت به انجام آن می‌کند

مرگ سالانه ۸۰۰ هزار نفر در اثر خودکشی

رئیس اداره مشاوره و سلامت‌روان دانشجویان وزارت بهداشت تصریح کرد: بر اساس گزارشی که سازمان جهانی بهداشت به طور سالیانه ارایه می‌دهد، در جهان ۸۰۰ هزار نفر بر اثر خودکشی جان خود را از دست می‌دهند که به عبارت دیگر در هر ثانیه ۴۰ نفر اقدام به خودکشی‌های کامل و موفق می‌کنند، این در حالی است که بر اساس برآوردهای انجام شده، حدود ۲۰ برابر خودکشی‌های کامل، اقدام به خودکشی وجود دارد که به هر علتی موفق و کامل نبوده است.

به گفته وی، جالب است بدانیم بیشترین افراد مورد اعتماد برای درد دل کردن در بین کسانی که قصد خودکشی دارند، دوستانشان هستند و به همین دلیل است که نقش هم‌کلاسی‌ها، دوستان، همسالان و هم خوابگاهی‌ها که در دانشگاه ها به آن‌ها «گروه همتایاران سلامت روان» می‌گوییم در پیشگیری از خودکشی بسیار اهمیت دارد.

آسیب عمدی به خود یکی از رفتارهای پر خطر در دانشجویان

رئیس اداره مشاوره و سلامت‌روان دانشجویان وزارت بهداشت خودجرحی یا آسیب عمدی به خود را یکی از رفتارهای پر خطر در دانشجویان دانست و گفت: این رفتار اغلب مورد غفلت قرار می‌گیرد و متاسفانه در مواردی توسط خانواده یا دوستان بی‌اهمیت در نظر گرفته می‌شود در حالی که این رفتار مقدمه‌ای است برای حرکت به سمت خودکشی، خودجرحی، یعنی «آسیب رساندن تعمدی به قسمتی از بدن» که یکی از متداول ترین آنها ایجاد برش و جراحت‌های سطحی یا عمقی بر روی بدن با استفاده از ابزار تیز و برنده است که بیشتر این جراحت بر روی مچ دست‌ها، روی ساعد و پاها است. یکی دیگر از رفتارهای خودجرحی متداول ایجاد سوختگی با وسایل داغ از جمله سیگار است.

به گزارش مفدا، این مقام مسؤول تصریح کرد: این رفتار که به آن «خودجرحی بدون قصد خودکشی است» نیز می‌گویند، پدیده شناخته شده‌ای است که با عوامل بسیار زیادی از جمله ناتوانی در تنظیم هیجانات و عواطف و ناتوانی در مقابله با استرس‌ها و فشارهای محیطی در ارتباط است؛ اما نکته مهم آن است اگر مداخله به موقع برای رفتارهای خودجرحی نداشته باشیم، احتمال بروز خودکشی در سال‌های بعد افزایش می‌یابد. به واقع برخی از محققان معتقدند رفتار خودجرحی و خودکشی دو سر یک طیف هستند که در نهایت افرادی که دست به خودجرحی می‌زنند ممکن است به طرف خودکشی حرکت کنند. نکته این که رفتار خودجرحی به طور معمول در سنین ۱۳ تا ۱۵ سالگی و در دوره نوجوانی و دوران دانش آموزی آغاز می‌شود و ممکن است تداوم آن در سال‌های دانشجویی دیده شود.

علائم خودکشی

وی با بیان این سؤال که آیا خودکشی قابل پیشگیری است یا خیر؟ بیان کرد: این رفتار با برنامه ریزی در سطح ملی، منطقه‌ای، استان، شهر و حتی در سطح خانواده و خود فرد قابل پیشگیری است. برای مثال یکی از اقدامات بسیار موثر، محدود کردن سختگیرانه دسترسی به وسایل اقدام به خودکشی مثل قرص برنج است. به واقع محدود کردن دسترسی به ابزارهای خودکشی یکی از عوامل پیشگیری فیزیکی در خودکشی است. مثال دیگر ایجاد محدودیت شدید جهت دسترسی افراد به مکان‌های مرتفع و دارای ارتفاع بلند است.

طارمیان در ادامه تاکید کرد: بدیهی است اقدامات روانشناختی و سلامت روان متعددی نیز در این مسیر تاثیر گذار است اما پیش از آن باید به این موضوع پرداخت که احتمال خودکشی در چه افرادی بیشتر است و یا علائم هشدار خودکشی چیست و بدانیم در صورت مشاهده چه نشانه‌ها و علائمی، احتمال خودکشی را جدی بگیریم.

ابراز یاس و ناامیدی و نبود انگیزه برای زندگی

رئیس اداره مشاوره و سلامت‌روان دانشجویان وزارت بهداشت خاطر نشان کرد: در ابتدا فرد در صحبت‌های خود به یاس، ناامیدی، دل بریدن از زندگی اشاره می‌کند و جملاتی مانند زندگی برای من معنایی ندارد و دلیلی برای تلاش و انگیزه در زندگی نمی‌بینم، در صحبت‌های او شنیده می‌شد. تداوم این احساسات تا جایی که گویی زندگی فرد دچار پوچی و بی معنایی شده نیز یک نشانه دیگر است. نشانه دوم مشاهده علائم احساس گناه و تقصیر شدید در فرد است، حتی این احساس در موضوعات بی‌ربط به او نیز دیده می شود که این حالت معمولاً در افراد مبتلا به افسردگی شدید بیشتر مشاهده می‌شود.

روزنامه اقتصاد بومی

صاحب امتیاز و مدیرمسئول: غلامرضا فروغی نیا
آدرس: دفتر تهران- خیابان شهید مطهری - خیابان کوه نور - کوچه دوم - پلاک ۱۰ - واحد ۹
* دفتر اهواز - امانیه - خیابان دز شرقی - روبروی سازمان مدیریت و برنامه ریزی - کوچه بن بست - پلاک ۹۷
۰۶۱-۳۳۳۳۵۵۹۶
۰۶۱-۳۳۳۶۱۹۷۶
چاپ و لیتوگرافی : رواق روشن مهر
eghtesad.boomi1399@gmail.com

روزنامه
اقتصاد بومی

دوشنبه ۲۴ شهریورماه ۱۳۹۹- شماره ۵۵۶
سال ششم - قیمت ۲۰۰۰ تومان

رسیدگی به شکایت ایران از آمریکا در دادگاه لاهه ادامه می‌یابد

دیوان بین‌المللی دادگستری خبر داد که در ادامه روند رسیدگی به شکایت ایران از آمریکا به اتهام نقض پیمان مودت، مخالفت مقدماتی واشنگتن با شکایت یاد شده از دوشنبه ۲۴ شهریور بررسی خواهد شد. ایران پس از تجدید تحریم‌های آمریکا و با استناد به پیمان مودت دوجانبه سال ۱۹۵۵ و با توجه به آنکه پیمان، دیوان لاهه را مرجع رفع اختلافات تعیین کرده است، از آمریکا به اتهام نقض این پیمان شکایت کرد.

دیوان لاهه که بازوی قضایی سازمان ملل به شمار می‌رود، ۱۱ مهر ۱۳۹۷ و پس از چند هفته بررسی شکایت ایران از تحریم‌های ۱۵ مرداد ۱۳۹۷ آمریکا، با تائید برخی از درخواست‌های ایران و تا صدور رأی نهایی، رأی به تعلیق تحریم‌های واشنگتن در حوزه‌های دارویی، وسایل پزشکی، غذایی و هوانوردی داد.

آراء دیوان لازم‌الاجرا بوده و غیرقابل فرجام‌خواهی است.

سریال تکراری دپوی خودروها!



تکرار ماجرای دپوی خودرو در پارکینگ‌های خودروسازان طی چند سال اخیر و بیان یک دلیل تکراری برای این وضعیت آن هم دقیقا در مواقعی که بازار خودرو شرایط بی‌ثباتی را طی می‌کند نگاه جامعه به خودروسازان و حتی نهادهای نظارتی بر بازار خودرو را خدشه‌دار کرده است. به گزارش ایرنا، انتشار تصاویری از دپوی خودروهای تولید شده در پارکینگ سرسبز شرکت ایران‌خودرو در بابل طی روزهای اخیر به یکی از بحث‌های داغ بازار خودرو تبدیل شد. تصاویری که مدتی پیش‌تر به صورت یک فایل ویدئویی ثبت شده توسط یک شهروند منتشر شده بود و واکنش‌هایی را به دنبال داشت و این بار از دوربین یک عکاس خبری با نماهایی متفاوت و بازتر، گستردگی محوطه پارکینگ ایران‌خودرو در حاشیه شهرک صنعتی رجه بابل و تعدد خودروهای پارک شده را نشان می‌دهد. پیش از انتشار گزارش تصویری از پارکینگ خودروهای صفرکیلومتر از لنز دوربین سید ولی شجاعی لنگری در روزهای اخیر، در هفته دوم مرداد امسال ویدئویی از دپوی همین خودروها در این محوطه منتشر شده بود. پس از انتشار آن ویدئو توسط یک شهروند، مدیرعامل ایران‌خودروی مازندران عنوان کرد که خودروهای دپو شده در این محوطه ظرفیت تولید چندروزه این شرکت است و به دلیل برخی مشکلات مانند تعطیلی قطعه‌سازان پس از شیوع کرونا و همچنین کمبود تریلی‌های حمل خودرو، در پارکینگ مانده است.

همه چیز عادی است

سید امید حسینی‌نژاد در آن گفت‌وگو به ایرنا گفته بود که تولید روزانه این شرکت حدود ۱۵۰ دستگاه است و تعداد خودروهایی که در ویدئو دیده شد نیز حدود ۵۰۰ دستگاه است که تولید سه روز این شرکت محسوب می‌شود.

یک دلیل دیگر که آن زمان برای دپو شدن این خودروها عنوان شده بود، اجرای ابلاغیه نیروی انتظامی مبنی بر منع خروج خودروها بدون پلاک از محوطه بود که به گفته مدیرعامل شرکت ایران‌خودروی مازندران از ابتدای تیر در دستور کار قرار گرفت و سبب شد که سرعت خروج خودروها از پارکینگ کم شود. حسینی‌نژاد همان زمان اعلام کرده بود با استقرار نماینده ناجا در این شرکت، روزانه ۱۰۰ دستگاه خودرو پس از شماره‌گذاری از پارکینگ خارج می‌شود. پس از انتشار ویدئو در هفته دوم مرداد با این که انتظار می‌رفت با توجه به استقرار نماینده ناجا در شرکت، کار شماره‌گذاری خودروها با سرعت بیشتری انجام شود و تعداد خودروهای دپو شده نیز کاهش یابد، اما تصاویر منتشر شده از دپوی خودروها و افزایش تعداد آن‌ها در پارکینگ شرکت ایران‌خودروی مازندران یک بار دیگر نام این مجموعه صنعتی و خودروساز سر زبان‌ها افتاد.

کسری قطعه

این بار و پس رسانه‌ای شدن تصاویر دپوی چند هزار خودرو در بابل، دادستان عمومی و انقلاب بابل پیگیر ماجرا شد و تیمی ویژه متشکل از کارشناسان و پلیس آگاهی به این شرکت فرستاد تا دلیل دپو شدن خودروها و افزایش تعداد آن‌ها بررسی شود. در نهایت عامل اصلی دپوی خودروها در این پارکینگ، کمبود برخی قطعات روی خودروها عنوان شد. در بررسی‌های انجام شده بنا به مستندات موجود و مشاهدات مشخص شد که خودروهای پارک شده در پارکینگ ایران خودروی بابل واقعا دچار کسری قطعه هستند. رله، کیسه هوا، زاپاس، مدلاتور، فنر چرخشی، پمپ هیدرولیک، صندلی سمت شاگرد و شیشه بالابر قطعاتی هستند که یکی یا چند مورد از آن‌ها روی خودروها نصب نشده و به همین دلیل امکان خروج آن‌ها از پارکینگ و تحویل به مشتری وجود ندارد. در این شرایط پرسشی که طرح می‌شود این است که چطور امکان دارد تایر خودرو برای زاپاس وجود نداشته باشد وقتی تولید آن در کشور انجام می‌شود و برای همین خودروها مورد استفاده قرار می‌گیرد؟ یا تولید صندلی خودرو به صورت موردی انجام شود و به خودروساز به طور کامل تحویل داده نشود؟ در مورد سایر قطعاتی که در داخل تولید می‌شوند نیز این پرسش‌ها را می‌توان مطرح کرد.

> **خودروسازان می‌گویند کسری قطعه به آن‌ها ارتباطی ندارد و و قطعه‌سازان موظف به تولید قطعات هستند. ضمن این که امکان تولید برخی قطعات مانند اِی‌سی‌یو، ترانزیستور و دیود نیز در داخل وجود ندارد**

سریال تکراری

اما این موضوع در پرونده خودروسازان داخلی اتفاق جدیدی نیست و طی سال‌های اخیر چند نوبت دیگر نیز مشاهده شد و خبرسازی کرد. حتی همین روزها و پس از انتشار گزارش تصویری از پارکینگ ایران‌خودروی مازندران، فیلمی از پارکینگ ایران‌خودرو در تهران منتشر شده که در آن یک شهروند از داخل هواپیما وجود چندین هزار خودروی پارک شده را به تصویر می‌کشد. تصاویری مشابه با آن‌چه که در سال‌های اخیر هم دیده شده بود و در اتفاقی مشابه به ورود و پیگیری دادستان عمومی و انقلاب بابل، شهریور پارسال پای دادستان تهران را به پارکینگ پر از خودروهای دپو شده شرکت سایپا در تهران باز کرده بود. آن زمان هم دلیل اعلام شده توسط خودروسازان کسری قطعه به دلیل تحریم‌ها بود و تأکید شد که کسری قطعه مشکلی همیشگی در دوران تحریم است که گریبان خودروسازان داخلی را می‌گیرد. اواخر نیمه دوم سال ۱۳۹۷ هم دهها هزار دستگاه خودرو به بهانه کسری قطعه در پارکینگ خودروسازان دپو شده بود.

خودروسازان می‌گویند کسری قطعه به آن‌ها ارتباطی ندارد و و قطعه‌سازان موظف به تولید قطعات هستند. ضمن این که امکان تولید برخی قطعات مانند اِی‌سی‌یو، ترانزیستور و دیود نیز در داخل وجود ندارد و باید وارد شوند که به دلیل مشکلات ناشی از تحریم واردات این قطعات یا مواد اولیه تولید آن‌ها با مشکل و اختلال ایجاد شده است. نتیجه هم این که برخی قطعه‌ها به هر دلیل به خودروساز نمی‌رسد و در نتیجه خودروساز که با هدف عقب نماندن از سفارش‌ها تولید را متوقف نمی‌کند، ناچار به دپوی خودروها در پارکینگ تا زمان رسیدن قطعه جدید و نصب آن روی خودرو می‌شود.

فرآیندی که خودروسازان برای متقاعد کردن مسئولان قضای بابت سوءنیت نداشتن در دپو کردن خودرو شرح می‌دهند کاملا قانونی است. طبیعی است که هر مسئول قضایی و مأمور یا کارشناس با مشاهده خودروهایی که حتی یک قطعه ندارند متقاعد می‌شود خودروساز با دلیل منطقی خودروها را دپو کرده است. اما در عین حال این نکته هم مطرح است که آیا دلیل کسری قطعه‌ها واقعا تحریم است؟

بی‌اعتمادی جامعه به خودروسازهای داخلی

اما روی دیگر داستان در نگاه جامعه و مردم متفاوت از این سناریو و یافته‌های تکراری ماجرای دپو شدن خودروهاست. بسیاری از مردم معتقدند که خودروسازان با هدف افزایش قیمت محصولات خود سعی می‌کنند تا حد امکان خودروها را به بازار عرضه نکنند. از نظر این منتقدان، خسارتی که خودروساز بابت تأخیر خودرو به متقاضیان می‌پردازد در مقابل افزایش قیمتی که بر اثر نگه داشتن خودروها در پارکینگ و همچنین ایجاد حباب قیمتی در بازار ایجاد می‌کند ناچیز است. به ویژه در این روزها که از مدتی پیش به خودروساز اجازه داده شد تا قیمت خودرو را هر سه ماه یک بار همراه با تورم افزایش دهد. برخی دیگر نیز بیان دلایل مختلف برای دپو شدن خودروها را نشان دهنده صداقت نداشتن خودروسازان در این موضوع می‌دانند. برای مثال از یک سو عنوان شده نماینده ناجا در شرکت ایران‌خودروی بابل مستقر شده و مشکل شماره‌گذاری برطرف شده و از سوی دیگر کسری قطعه عامل این وضعیت بیان می‌شود. در این بین «حسینعلی قوانلو» رئیس سازمان صنعت، معدن و تجارت مازندران دلیل دیگری را هم طرح می‌کند و می‌گوید: وجود بدنه‌های خالی برای نصب موتور و دیگر قطعات و سیاست دولت برای مقابله با دلال‌ها یا عرضه خودرو به صورت قرعه‌کشی از جمله دلایل دپوی خودروها در سایت ایران‌خودرو بابل است. حسینعلی قوانلو به زمان‌بر بودن شماره‌گذاری خودروها نیز اشاره می‌کند و معتقد است که زمان تقریبا ۱۰ روزه بین قرعه‌کشی و مشخص شدن مالک خودرو تا صدور پلاک خودرو در افزایش تعداد خودروهای دپو شده تاثیرگذار است. اما از نظر افرادی که این ادعاها را باور نمی‌کنند، حداکثر تعداد خودروی دپو شده با احتساب تأخیر ۱۰ روزه در صورت تولید ۱۵۰ دستگاه خودرو در بابل باید ۱۵۰۰ خودرو باشد که این تعداد را هم می‌توان با افزایش خروج خودروها در مدتی کوتاه کاهش داد. نکته مهم این که تکرار این روند و بیان مکرر دلیل کسری قطعه برای انبار کردن خودروها، با توجه به وضعیت موجود در بازار خودرو و افزایش روزافزون قیمت‌ها و بی‌ثباتی موجود، روز به روز از میزان اعتماد عمومی نسبت به خودروسازان و حتی تصمیم‌گیرندگان و مجموعه‌های نظارتی بر روند تولید و عرضه خودروهای داخلی می‌کاهد.

کدام مشمولان غیر مستقیم سهام عدالت امکان معامله دارند؟

از میان شرکت های سرمایه گذاری استانی، ۲۲ شرکت نسبت به برگزاری مجمع افزایش سرمایه و ثبت صورتجلسات افزایش سرمایه خود نزد اداره ثبت شرکت‌ها و همچنین تهیه صورت‌های مالی حسابرسی شده اقدام کرده اند و تا کنون ۱۸ شرکت در فهرست نرخ‌های بازار دوم بورس اوراق بهادار تهران درج شده اند. به گزارش ایسنا، پس از آزادسازی سهام عدالت و پایان مهلتی که به مشمولان این سهام داده شده بود تا روش مدیریت سهام خود را (روش مستقیم و غیرمستقیم) انتخاب کنند، سازمان خصوصی‌سازی موظف شد پس از تخصیص سهام افرادی که روش مستقیم را انتخاب کردند، باقیمانده سهام شرکت‌های بورسی سرمایه‌پذیر را بر اساس تعداد مشمولینی که در هر استان به روش غیر مستقیم باقی مانده‌اند به هر یک از شرکت‌های سرمایه‌گذاری استانی از محل سهام تجمیع شده، شرکت‌های سرمایه‌پذیر تخصیص و با در نظر گرفتن ارزش دارایی هر یک از آن شرکت‌ها به قیمت پایانی روز اول تیرماه ۹۹ سرمایه آنها را تعیین کند.

همچنین بر مبنای هر سهم هزار ریالی تعداد سهام هر یک از سهامداران شرکت‌های سرمایه‌گذاری استانی را به تفکیک هر استان تعیین و به شرکت سپرده‌گذاری مرکزی اعلام کند. در این راستا، شرکت سپرده‌گذاری مرکزی اوراق بهادار و تسویه وجوه هم موظف شد، بر اساس اطلاعات ارسالی سازمان خصوصی‌سازی نسبت به ثبت سرمایه و درج اطلاعات تعداد سهام شرکت‌های سرمایه‌گذاری استانی و نیز تعداد سهام تخصیص یافته به هر مشمول در هر استان که در روش غیر مستقیم باقی مانده‌اند، در پایگاه داده خود اقدام کند.

از سوی دیگر شرکت‌های سرمایه‌گذاری استانی مکلف شدند با برگزاری مجمع عمومی فوق‌العاده به منظور افزایش سرمایه به قیمت پایانی روز اول تیر ۹۹ از محل سهام واگذار شده به این شرکت‌ها و به نام دارندگان سهام عدالت همان استان که سهامداری شرکت‌های سرمایه پذیر را انتخاب کرده‌اند، اقدام کنند.

بر این اساس و طبق آخرین اخبار، ۲۲ شرکت سرمایه‌گذاری استانی نسبت به برگزاری مجمع افزایش سرمایه و ثبت صورتجلسات افزایش سرمایه خود نزد اداره ثبت شرکت‌ها و همچنین تهیه صورت‌های مالی حسابرسی شده برای دوره منتهی به ۱۵ مرداد ۹۹ اقدام کرده اند.

لزوم ثبت‌نام سهامداران عدالت در سجام

با توجه به اینکه شرکت‌ها سرمایه‌گذاری استانی مکلفند حداکثر دو ماه پس از ثبت افزایش سرمایه خود نسبت به برگزاری مجمع جهت انتخاب مدیران اقدام کنند و باتوجه به اینکه مجامع ایشان مطابق آیین نامه آزادسازی سهام عدالت به صورت الکترونیکی خواهد بود، بنابراین لازم است تمامی سهامداران شرکت‌های سرمایه گذاری استانی (افرادی که روش غیر مستقیم را انتخاب کرده‌اند) نسبت به ثبت نام در سامانه سجام اقدام کنند تا هم بتوانند نسبت به خرید و فروش سهام شرکت‌ها استانی خود و همچنین اعمال رای در مجامع شرکت‌ها سرمایه‌گذاری استانی مربوطه خود اقدام کنند.

کدام شرکت ها در بورس تهران درج شده اند؟

تاکنون، شرکت سرمایه گذاری استان خراسان جنوبی با نماد «وسخُراج» به عنوان اولین شرکت سرمایه گذاری استانی، شرکت سرمایه گذاری استان قم با نماد «وسقم» به عنوان دومین شرکت سرمایه گذاری استانی، شرکت سرمایه گذاری استان خراسان شمالی با نماد «وسخراش» به عنوان سومین شرکت سرمایه گذاری استانی، شرکت سرمایه گذاری استان خراسان رضوی با نماد «وسرضوی» به عنوان چهارمین شرکت سرمایه گذاری استانی، شرکت سرمایه گذاری استان کرمان با نماد «وسکرمان» به عنوان پنجمین شرکت سرمایه گذاری استانی، شرکت سرمایه گذاری استان همدان با نماد «وسهمدا» به عنوان ششمین شرکت سرمایه گذاری استانی، شرکت سرمایه گذاری استان اصفهان با نماد «وسصفا» به عنوان هفتمین شرکت سرمایه گذاری استانی، شرکت سرمایه گذاری استان خوزستان با نماد «وسخوز» به عنوان هشتمین شرکت سرمایه گذاری استانی، شرکت سرمایه‌گذاری استان کردستان با نماد «وسکرد» به عنوان نهمین شرکت سرمایه‌گذاری استانی و شرکت سرمایه‌گذاری استان ایلام با نماد «وسیلام» به عنوان دهمین شرکت سرمایه‌گذاری استانی در بورس اوراق بهادار تهران پذیرش شده اند.

همچنین شرکت سرمایه‌گذاری استان گلستان با نماد «وسگلستا» به عنوان یازدهمین شرکت سرمایه‌گذاری استانی، شرکت سرمایه‌گذاری استان گیلان با نماد «وسگیلا» به عنوان دوازدهمین شرکت سرمایه‌گذاری استانی، شرکت سرمایه گذاری استان زنجان با نماد «وسزنجان» به عنوان سیزدهمین شرکت سرمایه گذاری استانی، شرکت سرمایه‌گذاری استان آذربایجان شرقی با نماد «وساشرقی» به عنوان چهاردهمین شرکت سرمایه‌گذاری استانی، شرکت سرمایه گذاری استان مرکزی با نماد «وسمرکز» به عنوان پانزدهمین شرکت سرمایه گذاری استانی، شرکت سرمایه گذاری استان چهارمحال و بختیاری با نماد «وسمحال» به عنوان شانزدهمین شرکت سرمایه گذاری استانی، شرکت سرمایه گذاری استان فارس با نماد «وسفارس» به عنوان هفدهمین شرکت سرمایه گذاری استانی و شرکت سرمایه گذاری استان سیستان و بلوچستان با نماد «وسیستا» به عنوان هیجدهمین شرکت سرمایه گذاری استانی نیز در بورس تهران پذیرش شده اند.

بنابراین ساکنان این استان ها که مشمول سهام عدالت هستند و روش غیرمستقیم را برای مدیریت سهام خود انتخاب کرده بودند، می توانند در صورت سجامی بودن نسبت به معامله سهام خود اقدام کنند.



خبر

مجمع «آسه آن» نتوانست به تنش بین چین و آمریکا پایان دهد

کنفرانس امنیتی منطقه آسیا و اقیانوس آرام در حالی روز شنبه به پایان رسید که این مجمع نتوانستبه خصومت و تنش فزاینده در روابط میان چین و آمریکا بر سر دریای چین جنوبی پایان دهد و این تنش همچنان حل نشده باقی ماند. به گزارش ایرنا تلویزیون دولتی ژاپن گزارش کرد وزرای خارجه شرکت کننده در مجمع منطقه‌ای اتحادیه کشورهای جنوب شرق آسیا (آسه آن) از جمله مقاماتی از ژاپن، آمریکا و چین، به مجموعه کنفرانس های ویدئویی که طی این مجمع و به میزبانی ویتنام برگزار شد پایان دادند. طی یک کنفرانس خبری که پس از این نشست ها برگزار شد، «فام بین مین» معاون نخست وزیر و وزیر خارجه ویتنام گفت که شرکت کنندگان درباره دریای چین جنوبی که تنش های نظامی در آن بین آمریکا و چین رو به تشدید بوده است چند جلسه برگزار کردند. او گفت کشورهای عضو آسه آن نمی خواهند گرفتار این مناقشه شوند که می تواند صلح و ثبات این منطقه را با تهدید مواجه کند.

هشدار بورل درباره آتش بحران‌ها در همسایگی اتحادیه اروپا

مسئول سیاست خارجی اتحادیه اروپا با اشاره به دامنه بحران‌ها از بلاروس تا شرق دریای مدیترانه و ضرورت پاسخ فوری به این تحولات هشدار داد که همسایگی اتحادیه اروپا غرق در آتش است.

به گزارش ایرنا، «جوسپ بورل» در گفت وگو با نشریه انگلیسی «فایننشال تایمز» که روز یکشنبه منتشر شد حوزه بالکان را نیز در وضعیت خطرناکی توصیف و عنوان کرد که به لطف تلاش‌های اتحادیه اروپا، اوضاع در این منطقه تحت کنترل درآمده است.

وی در آستانه سالگرد تصاحب کرسی عالی‌ترین مقام سیاست خارجی اتحادیه اروپا افزود که در ۱۰ ماه گذشته اوضاع از آن چیزی که انتظارش را داشته وخیم‌تر شده است. وی در آستانه سالگرد تصاحب کرسی عالی‌ترین مقام سیاست خارجی اتحادیه اروپا افزود که در ۱۰ ماه گذشته اوضاع از آن چیزی که انتظارش را داشته وخیم‌تر شده است.

عراق برای نخستین بار جو صادر می کند

«محمد کریم»، وزیر کشاورزی عراق اعلام کرد که کشورش پس از دهه ها برای نخستین بار آماده صادرات ۷۰۰ هزار تن محصول جو به خارج است.

به گزارش ایرنا، کریم اظهار کرد که تولید جو امسال بسیار بیشتر از نیاز داخلی بوده است و دولت به زودی مزایده ای برای صادرات این محصول برگزار خواهد کرد. وی افزود که صادرات محصولات کشاورزی تنها از طریق شرکت های عراقی انجام خواهد شد و در مرحله نخست هفته آینده مزایده ای برای صادرات ۵۰ هزار تن ترتیب داده می شود. وزیر کشاورزی عراق ادامه داد که جمهوری اسلامی ایران، عربستان و قطر اصلی ترین متقاضیان خرید محصول جو عراق به شمار می روند. وی همچنین اعلام کرد که انبارها و سیلوهای وزارت کشاورزی بیش از پنج میلیون تُن گندم ذخیره کرده است. کریم گفت که این میزان برداشت و ذخیره گندم، عراق را در تولید گندم خودکفا کرده و این در حالی است که دو سال پیش وارد کننده سه میلیون تن گندم بود.

آغاز عملیات الحشد الشعبی علیه تروریستهای داعش در غرب عراق

فرماندهی سازمان «الحشدالشعبی» در «الانبار» از آغاز عملیات امنیتی و نظامی برای تعقیب و شناسایی تروریست‌های داعش در چند منطقه از این استان در غرب عراق خبر داد. به گزارش ایرنا، در بیانیه این فرماندهی آمده است که نیروهای الحشد الشعبی (بسیج مردمی) عملیاتی با عنوان «الفتح المبین» را با هدف نابودی عناصر گروه تروریستی داعش در استان الانبار آغاز کردند. در این باره «قاسم مصلح» فرمانده عملیات الحشدالشعبی در استان الانبار گفت که این عملیات در ۸ محور اصلی و با حضور ۵ تیپ بسیج مردمی عراق علیه داعش انجام می‌شود.

وی افزود که هدف از این عملیات جست‌وجو و بازرسی مناطقی است که گزارش‌های امنیتی نشان دهنده حضور شماری از تروریست‌های داعش در آنها است. این فرمانده الحشدالشعبی ادامه داد که تروریست‌های داعش در روزهای گذشته چند عملیات در استان الانبار انجام داده‌اند و اطلاعات به دست آمده نشان می‌دهد که آنها در منطقه عملیاتی پنهان شده‌اند. مصلح اضافه کرد که در این عملیات نیروی هوایی عراق نیز از نیروهای عمل کننده سازمان الحشد الشعبی پشتیبانی خواهد کرد.