طرح مجلس ناقض حقوق شهروندان است

طرح «صیانت از حقوق کاربران در فضای مجازی و ساماندهی پیام‌رسان‌های اجتماعی» در مجلس یازدهم جهت تبدیل به قانون قوت گرفته است. به گزارش شفقنا، به عقیده کامبیز نوروزی، کارشناس حقوق و رسانه این طرح نشان‌دهنده این است که نویسندگانش فاقد کمترین شناخت از محیط وب هستند و هیچ درکی از آنچه امروز در تکنولوژی پیام‌رسان‌ها می‌گذرد، ندارند. این طرح اصولاً با تمهیداتی که اندیشیده، فارغ از فقدان قابلیت اجرا بودنش، مبتنی بر ایده سانسور کلی است. درواقع این طرح نه‌تنها صیانتی از حقوق شهروندان نمی‌کند بلکه ناقض حقوق آن‌هاست. این طرح خلاف ادعایی که در عنوانش مطرح‌شده، تمام حقوق کاربران و شهروندان ایرانی را از بین برده است. آزادی بیان اولین و مهم‌ترین حقی است که شهروندان طبق قانون اساسی دارند، در حالی که این طرح مغایر با آزادی بیان است. وقتی از آزادی بیان صحبت می‌کنیم حق آزادی دسترسی به منابع هم مطرح می‌شود. به همین دلیل این طرح مغایر با حق دسترسی به منابع اطلاعات است. سانسور از مواردی است که با حق آزادی بیان مغایرت دارد. این طرح اصولاً با تمهیداتی که اندیشیده، فارغ از فقدان قابلیت اجرا بودنش، مبتنی بر ایده سانسور کلی است. وقتی برای دسترسی شهروندان به وسایل ارتباطی محدودیت‌های گسترده ایجاد می‌کنید درواقع اقدام به سانسور بنیادی می‌کنید و این خلاف حقوق شهروندان است. درواقع این طرح نه‌تنها صیانتی از حقوق شهروندان نمی‌کند بلکه ناقض حقوق آن‌هاست.

۲۸ استان در وضعیت قرمز و زرد کرونا

سخنگوی وزارت بهداشت، درمان و آموزش پزشکی گفت: تاکنون ۳۷۶ هزار و ۸۹۴ نفر در کشور به‌طور قطعی به ویروس کرونا مبتلا شده‌اند و با فوت ۱۰۱ نفر در ۲۴ ساعت گذشته، شمار جان‌باختگان این بیماری به ۲۱ هزار و ۶۷۲ نفر رسید. سیما سادات لاری روز سه‌شنبه درباره آخرین آمار مبتلایان قطعی به ویروس کرونا در کشور و موارد فوت ناشی از این ویروس افزود: در ۲۴ ساعت گذشته تا ظهر روز یازدهم شهریور ۱۳۹۹) و بر اساس معیارهای قطعی تشخیصی، هزار و ۶۸۲ بیمار جدید مبتلا به کووید ۱۹ در کشور شناسایی شد و ۷۸۶ نفر بستری شدند. با این حساب، مجموع بیماران کووید ۱۹ در کشور به ۳۷۶ هزار و ۸۹۴ نفر رسید. وی گفت: خوشبختانه تاکنون ۳۲۵ هزار و ۱۲۴ نفر از بیماران، بهبودیافته یا از بیمارستان‌ها ترخیص شده‌اند. همچنین ۳۷۰۹ نفر از بیماران مبتلا به کووید ۱۹ در وضعیت شدید این بیماری تحت مراقبت قرار دارند. لاری با اعلام اینکه ۱۳ استان در وضعیت قرمز و ۱۵ استان در وضعیت هشدار (زرد) کرونا هستند، افزود: بر اساس آخرین اطلاعات کرونا در کشور، استان‌های تهران، مازندران، گیلان، قم، اصفهان، خراسان رضوی، آذربایجان شرقی، کرمان، خراسان شمالی، سمنان، یزد، زنجان و قزوین در وضعیت قرمز قرار دارند. همچنین استان‌های آذربایجان غربی، البرز، فارس، لرستان، هرمزگان، اردبیل، بوشهر، کرمانشاه، کهگیلویه و بویراحمد، خراسان جنوبی، مرکزی، ایلام، چهارمحال و بختیاری، گلستان و خوزستان در وضعیت هشدار قرار دارند. لاری گفت: مهم‌ترین راه پیشگیری و کنترل آن رعایت سه اصل استفاده از ماسک، رعایت فاصله ۱.۵ تا ۲ متری و شست و شوی مداوم دست‌هاست.

گزارش

محسن حاجی‌میرزایی سیاست‌های آموزش‌وپرورش را در حضور رهبر انقلاب تشریح کرد

هر دانش آموز باید تحت پوشش و حمایت یک معلم قرار گیرد

میانگین حقوق معلمان از مهر ۹۸ تا خرداد ۹۹، با بیش از ۶۰ درصد افزایش از ۳۷ میلیون ریال به ۶۰ میلیون ریال رسیده است

اشاره: محسن حاجی میرزایی وزیر آموزش و پرورش صبح روز گذشته در سی و چهارمین اجلاس رؤسا و مدیران آموزش و پرورش سراسر کشور و پیش از سخنان رهبر انقلاب اسلامی، به بیان گزارشی از فعالیت‌های این وزارتخانه پرداخت و گفت: سرعت آموزش و پرورش در واکنش به کرونا مناسب بود و ما در کمتر از یک هفته پس از شیوع کرونا در ایران، برنامه تلویزیونی آموزشی و حدود یک ماه بعد از آن، شبکه «شاد» را راه‌اندازی کردیم و در سال تحصیلی جدید نیز تضمین می‌دهیم که همه دانش‌آموزان به آموزش دسترسی داشته باشند. وی افزود: تولید بسته و محتوای یادگیری، سیاست‌گذاری در فرایند جذب و به‌کارگیری معلم، طرح هر دانش‌آموز یک مهارت، افزایش حقوق معلمان، آغاز عملیات احداث ۴۳ هزار واحد مسکن فرهنگیان و افزایش ظرفیت دانشگاه‌های فرهنگیان جزو برنامه‌ها و اقدامات آموزش و پرورش است. در ادامه مشروح سخنان وزیر آموزش و پرورش را می‌خوانید.



وزیر آموزش‌وپرورش با بیان این‌که ایام کرونا در تاریخ و تقویم آموزش و پرورش کشور، منحصربه‌فرد است، اظهار داشت: سرعت، کیفیت، تنوع و گستره پاسخ‌ها به تبعات این ویروس منحوس بیانی افتخارآمیز از میزان تاب‌آوری جامعه است که اجازه نداد تعطیلی مدرسه منجر به تعطیلی آموزش شود.

وی افزود: معلمان با موقعیت‌شناسی و درک اهمیت شرایط با استفاده از همه امکانات و ظرفیت‌های موجود و خلق حماسه‌های بزرگ، موجب تداوم آموزش و یادگیری شدند. همچنین خانواده‌ها با وجود همه محدودیت‌ها و مشکلات به‌عنوان همکار و همیار معلم، مداخله مؤثری در جریان آموزش کردند. همچنین مدرسه تلویزیونی ایران با تلاش معلمان و کارشناسان آموزشی و مشارکت و همکاری صداوسیما، یک هفته پس از تعطیلات، بی‌وقفه به ارائه برنامه‌های آموزشی پرداخت. شبکه آموزشی دانش‌آموز (شاد) در سال تحصیلی جدید با خدمات متفاوت و ظاهری متمایز عرضه می‌شود.

وزیر آموزش‌وپرورش عنوان کرد: مدرسه به‌عنوان یک اصل کلی باید باز باشد، ولی اصل مهم‌تر این است که مدرسه باید ایمن باشد و سلامت دانش‌آموزان هم از حیث شیوع بیماری هم از حیث استاندارد بودن فضای فیزیکی به خطر نیافتد. هدف اصلی ما در سال تحصیلی پیش‌رو، تضمین دسترسی همه دانش‌آموزان به فرصت برابر آموزش و برخوردار از کیفیت و تلاش برای تداوم آن در طول سال صرف‌نظر از موقعیت و دسترسی‌های هریک به ابزارها، در هر کدام از وضعیت‌های سفید، زرد و قرمز و از طریق آموزش حضوری و مجازی، در چهارچوب اسناد تحولی و برنامه درسی ملی است. برای تحقق این هدف مهم نقش مدرسه، معلمان، دانش‌آموزان و خانواده تغییر می‌کند و هماهنگی در اجرای نقش‌ها بسیار مهم است. معلم مسئول اصلی ارائه آموزش و هدایت جریان یادگیری دانش‌آموزان در تمام طول سال تحصیلی است. رابطه معلم و دانش‌آموز نباید قطع شود و نباید محدود به فضای مجازی و محیط‌های غیرتعاملی باشد. هر دانش‌آموزی، با هر شرایطی، باید تحت پوشش و حمایت یک معلم قرار گیرد. خانواده، همکار و همیار معلم و نظام آموزشی است. نقش و مسئولیت تربیتی او بیش از هر زمان دیگری باید مورد توجه قرار گیرد.

❝
*** مدرسه به‌عنوان یک اصل کلی باید باز باشد، ولی اصل مهم‌تر این است که مدرسه باید ایمن باشد و سلامت دانش‌آموزان هم از حیث شیوع بیماری هم از حیث استاندارد بودن فضای فیزیکی به خطر نیافتد**
*** در سال تحصیلی جدید تضمین می‌دهیم که همه دانش‌آموزان به آموزش دسترسی داشته باشند**
*** معلم مسئول اصلی ارائه آموزش و هدایت جریان یادگیری دانش‌آموزان در تمام طول سال تحصیلی است و هر دانش‌آموزی با هر شرایطی، باید تحت پوشش و حمایت یک معلم قرار گیرد**
*** در فاصله سال‌های ۹۲ تا ۹۹ حقوق معلمان نزدیک به پنج برابر و از مهر ۹۸ تا خرداد ۹۹، میانگین حقوق معلمان با بیش از ۶۰ درصد افزایش از ۳۷ میلیون ریال به ۶۰ میلیون ریال رسیده است**
❞

توسعه دسترسی به آموزش و توزیع عادلانه‌تر فرصت‌های آموزشی

حاجی میرزایی در بخش دیگری از سخنان خود گفت: بدون تردید در طی چهار دهه حیات مبارک انقلاب اسلامی، گام‌های بلندی در توسعه دسترسی به آموزش و توزیع عادلانه‌تر فرصت‌های آموزشی در میان همه اقشار و کاستن از فاصله‌های قومیتی، جنسیتی و منطقه‌ای در دسترسی به این فرصت‌ها، رشد میزان باسوادی، انتقال ارزش‌ها و باورهای دینی و انقلابی به نسل نو و توجه و تکریم مناسک و شعائر اسلامی برداشته‌شده است. همچنین اقدامات بسیاری برای کسب رتبه‌های بالا در مدارج علمی در سطح منطقه‌ای و بین‌المللی، آشنایی بیشتر با قرآن کریم، عترت و اهتمام به فریضه نماز، حضور مسئولانه و همدلانه در همه صحنه‌های مهم و تاریخ‌ساز انقلاب اسلامی، بهبود سلامت جسمی و مراقبت از سلامت روانی و پیشگیری از آسیب‌های اجتماعی، شناسایی استعدادها و پرورش نخبگان حاصل‌شده است.

وی با بیان این‌که سند تحول بنیادین بر پنج پایه استوار است، خاطرنشان کرد: تحول در برنامه‌های درسی و محتوای یادگیری و نوسازی روش‌ها، تحول در دانش، نگرش و مهارت‌های معلم، تحول در دانش‌آموزان به‌عنوان هدف تحول و پرورش آنان به دانش‌آموزانی خلاق، نوآور، تحول در مدرسه به‌عنوان جایگاه تحول و ارائه مدرسه‌ای ایمن، زیبا و بانشاط و تحول در نظام سنجش و ارزشیابی آموزشی به‌گونه‌ای که توانایی سنجش و پایش اهداف بلند سند تحول را دارا باشد.

وزیر آموزش و پرورش تأکید کرد: ۶ زیر نظام سند تحول بنیادین ابلاغ‌شده و در حال اجراست. عناوین درسی جدیدی به مجموعه کتاب‌های درسی با موضوعات مرتبط با برخی اهداف سند افزوده‌شده و در چرخه آموزشی قرار گرفته است. همچنین برای آشنایی دست‌اندرکاران و گفتمان‌سازی پیرامون محتوای سند دوره‌های آموزشی متنوعی در همه سطوح ستاد و صف برگزار شده است. تولید بسته‌های یادگیری باورپذیر انطباق کامل با اسناد تحولی، مهم‌ترین گامی است که در دستور قرار گرفت. به سازمان پژوهش و برنامه‌ریزی آموزشی مأموریت داده شد که تا پایان سال جاری راهنمای تولید این بسته‌ها را تدوین و به تصویب شورای عالی آموزش و پرورش برساند.

طرح‌های تحولی آموزش و پرورش

وی همچنین درباره طرح‌های تحولی معاونت‌های آموزش و پرورش توضیح داد: برای اینکه بتوان جلوه‌های قابل‌لمس‌تری از اجرای سند تحول در اختیار مردم و مسئولان قرار داد، تعدادی بسته تحولی از محتوای زیر نظام‌ها استخراج کرده و درصدد خلق نتایج امیدبخش‌تری هستیم تا بتوان پیرامون آن گفتمان اجتماعی ایجاد کرد. تلاش شد این بسته‌ها شوق‌انگیز، تحقق‌پذیر، مشارکت‌پذیر، فراگیر و برخوردار از تقاضای اجتماعی با امکان جلب مشارکت اجتماعی باشد، هر دانش‌آموز یک مهارت، طرح خوانا و طرح آجر به آجر از نمونه‌های راهبردهای مصوب سند تحول است.

حمایت از معلمان

حاجی میرزایی همچنین درباره عملکرد آموزش و پرورش در موضوع حمایت از معلمان اظهار داشت: در فاصله سال‌های ۹۲ تا ۹۹ حقوق معلمان نزدیک به پنج برابر و از مهر ۹۸ تا خرداد ۹۹، میانگین حقوق معلمان با بیش از ۶۰ درصد افزایش از ۳۷ میلیون ریال به ۶۰ میلیون ریال رسیده است. تفاهم‌نامه‌ای هم برای احداث ۱۷۰ هزار واحد مسکونی برای معلمان بدون مسکن با وزارت راه و شهرسازی به امضا رسیده که عملیات احداث حدود ۴۴ هزار واحد در ۱۸ استان آغاز شده است. همچنین حداقل حقوق و برقرار عیدی برای دانشجو معلمان برای اولین بار اعمال شد و پرداخت مطالبات معوق فرهنگیان به گونه‌ای بود که سال را با کمترین میزان بدهی در مقایسه با ۱۵ سال اخیر پشت سر گذاشتیم.

حمایت از دانشگاه فرهنگیان و شهید رجایی

حاجی میرزایی همچنین اعلام کرد: ظرفیت دانشگاه شهید رجایی که مأموریت تربیت دبیران فنی و حرفه‌ای را به عهده دارد، در فاصله سال‌های ۹۲ تاکنون به بیش از پنج برابر افزایش داده‌شده است. در دانشگاه فرهنگیان نیز در سال جاری با جذب ۲۰ هزار نفر دانشجو معلم پیوسته و ۵۷ هزار مهارت آموز گام بلندی در جهت تأمین کسری نیروی انسانی برداشتیم. این میزان جذب در سال ۹۹ این سال را به درخشان‌ترین سال‌ها در جذب معلم تبدیل کرده است.

جدول ۶۱

افقی:
۱- بازیگر ساعت پنج عصر - جانوران بیابانی
۲- آشیانه - نوعی شیرینی - لباس رزم
۳- سلام تلفنی - آب شرعی - از پرندگان شکاری - آن سوی
۴- امیدواری - دوستان خاموش - تباهی ها و بدی ها
۵- پارچه ای شبیه جیب - گرفتاران - مخفف آتش
۶- طایفه غرب ایران - آنچه بودنش برای انجام کاری ضرورت دارد - همیشه تسلیم راننده با احتیاط است
۷- سال ترکی - شهری در ایلام - کارها
۸- سگ فضانورد - هذیان - فیلسوف معروف یونانی
۹- گیاه دارویی - فیزیکدان انگلیسی که قوانین الکترولیز را وضع کرد - عدد فردوسی پور
۱۰- بوزینه - دارای شکل - حرف ندا
۱۱- نوعی رنگ مو - شکر - پیوستگی
۱۲- آشوب و هیاهو - قبیله عرب جاهلیت - شکستگی های طبقات رسوبی زمین
۱۳- داستان کوتاه - بی حس در دست یا پا - نت آخر - مادر وطن
۱۴- کتاب مقدس هندوان - مادر اسفندیار - همسر حضرت ابراهیم (ع)
۱۵- لوس - از تابلوهای راهنمایی و رانندگی

عمودی:
۱- جنگ ابزار - از عشاق ادبیات فارسی
۲- موی گردن اسب - وقوع امری - شنیدن
۳- شاعر ایرانی قرن ششم مقب به «حجه الحق» - پایتخت پرو - همسایگی
۴- ماه کارگری - کوه - پیر، مسن
۵- کشور پهناور شمال آمریکا - چاق - پیش شماره
۶- داروی بیهوشی - طعم - پیشوند نزدیک - عکس
۷- یکی از دو جنس - از گلهای زیبا - دارای صفات ممتاز و برجسته در نوع خود
۸- سخن گفتن - پایتخت زیمبابوه - مختصر
۹- دفاع بایرن مونیخ - میوه گرمسیری - دوستی
۱۰- وقت فعالیت - زندان - گردش کودکانه - آداب و رسوم
۱۱- حرف گزینش - ضمیر مفعولی - درنگ و تأنی
۱۲- باوفا - دارای رفتار بسیار جدی - ناخن ستور
۱۳- جمع وزیر - دارای یک سن - کشور صنعتی اروپا
۱۴- پاسداری و نگهداری - خفاش - نوعی یقه
۱۵- از ورزشگاه های قدیمی شهر تهران - حریص

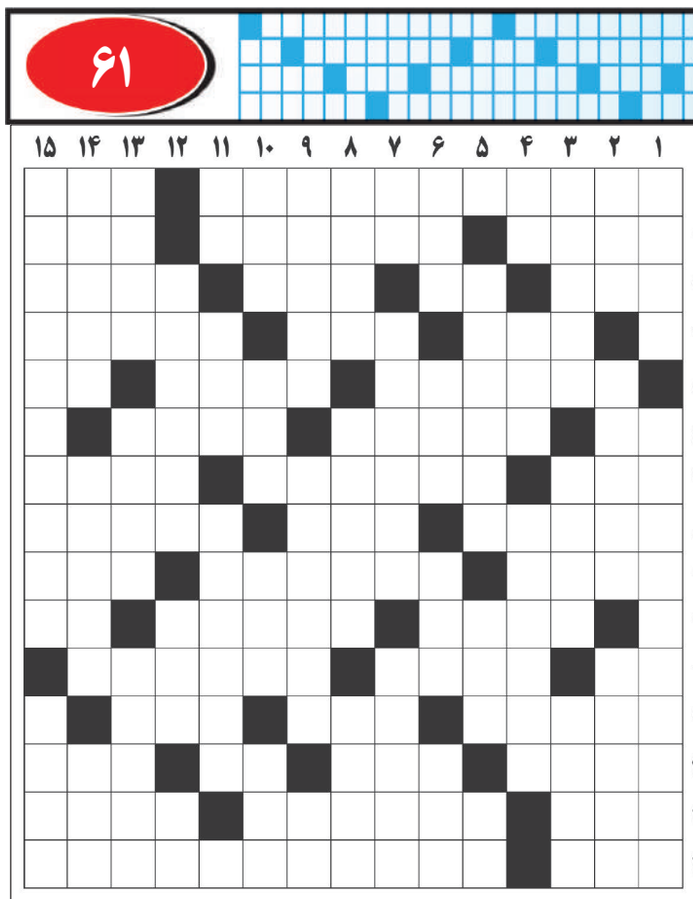

حل جدول ۶۰

	۱	۲	۳	۴	۵	۶	۷	۸	۹	۱۰	۱۱	۱۲	۱۳	۱۴	۱۵
۱	ب	ر	ج	م	ی	ن	و	■	س	ر	ب	ه	ر	ا	ه
۲	ی	■	ت	خ	ت	س	ل	ی	م	ا	ن	■	ف	ن	ا
۳	م	ه	■	ل	ا	ی	■	ک	ا	ش	■	ک	ت	ا	ب
۴	ا	م	ی	■	ق	ا	ط	ی	■	د	ل	ا	و	ر	ی
۵	ر	س	و	ب	■	ن	م	ک	ی	■	ی	ک	ا	■	ل
۶	س	ر	س	ر	ا	■	ع	■	ق	ا	ب	ل	م	ه	■
۷	ت	■	ف	و	ر	ا	■	پ	ی	ک	ر	■	د	و	ر
۸	ا	ه	■	ز	ی	ر	ک	و	ن	ی	و	م	■	ش	ن
۹	ن	م	ا	■	ن	و	ی	ل	■	پ	ی	ا	م	■	گ
۱۰	■	ا	ت	و	پ	ر	س	■	ک	■	ل	و	د	گ	ی
۱۱	ت	■	ف	ا	و	■	ت	ا	ج	ر	■	ا	ر	ز	ن
۱۲	م	غ	ا	ی	ر	ت	■	س	ا	م	ع	■	ک	ی	ک
۱۳	ب	ا	ق	ر	■	ر	ا	ی	■	ا	ل	م	■	ر	م
۱۴	ا	ی	ا	■	ل	ی	ب	ر	ا	ل	ی	ل	ا	■	ا
۱۵	ل	ی	ت	و	ا	ن	ی	■	ف	ی	ل	ی	پ	ی	ن

اخبار

بهره‌برداری از طرح آبرسانی به روستای کمیتک چادگان

علیرضا هژبری: با حضور مدیرکل دفتر امور روستایی و شوراهای استانداری اصفهان و برخی از مقامات، طرح آبرسانی به روستای کمیتک چادگان به بهره‌برداری رسید. معاون بهره‌برداری و توسعه آب شرکت آب و فاضلاب استان اصفهان اعلام کرد: با تجهیز یک فقره چاه، اجرای خط انتقال به طول ۱۶۰۰ متر و احداث یک مخزن ۴۰۰ مترمکعبی طرح آبرسانی به روستای کمیتک چادگان به بهره‌برداری رسید. ناصر اکبری با بیان اینکه با اجرای این پروژه دسترسی پایدار اهالی این روستا به آب شرب سالم و بهداشتی فراهم شد، عنوان کرد: روستای کمیتک به دلیل جاذبه‌های گردشگری در چند سال اخیر با افزایش تعداد گردشگران مواجه گردیده و این عامل افزایش تقاضای آب را به همراه داشته است. وی افزود: در سال‌های اخیر جمعیت این روستا با رشد ۵ درصدی مواجه بوده و هم‌اکنون جمعیت این روستا بالغ بر ۸۳۵ نفر است، این در حالیست که در بهار و تابستان جمعیت این روستا به بیش از ۱۵۰۰ نفر می‌رسد. اکبری با اشاره به مخزن ۱۰۰ متر مکعبی این روستا عنوان کرد: تا قبل از اجرای این طرح ظرفیت مخزن ذخیره ی این روستا حدود ۱۰۰ متر مکعب بوده که پاسخگوی نیاز ساکنان روستا نبوده است و هم‌اکنون از این مخزن به‌عنوان تقلیل فشار شبکه در برخی از ساعات شبانه روز استفاده می‌شود. وی افت فشار آب و بعضا قطعی آب را یکی از چالش‌های مهم اهالی روستای کمیتک برشمرد و تصریح کرد: خوشبختانه با اجرای این طرح که با اعتباری بالغ بر ۶,۵ میلیارد ریال در دستور کار قرار گرفت، این چالش برطرف شد. معاون بهره‌برداری و توسعه آب شرکت آب و فاضلاب استان اصفهان ادامه داد: با اجرای این پروژه بیش از ۲۸۰ خانوار در روستای کمیتک تحت پوشش طرح آبرسانی پایدار قرار می‌گیرند.

نماینده اهواز در مجلس شورای اسلامی:

ساخت پل عنافچه مطالبه مردمی است

نماینده اهواز در مجلس شورای اسلامی گفت: احداث پل عنافچه به ملاثانی یکی از مطالبات به حق مردم شهرستان باوی است. مجتبی یوسفی در حاشیه بازدید از پروژه‌های راه و شهرسازی در شهرهای اهواز، کارون، باوی و حمیدیه اظهار داشت: از وزیر راه و شهرسازی برای تخصیص اعتبار ساخت پروژه پل «عنافچه» در شهرستان باوی قول مساعد گرفته‌ام. یوسفی در حاشیه بازدید از پروژه احداث پل عنافچه به ملاثانی در شهرستان باوی گفت: تامین اعتبار پل عنافچه پیگیری شده است و امیدواریم هر چه سریع‌تر شاهد احداث آن باشیم. نماینده اهواز، کارون، باوی و حمیدیه در مجلس شورای اسلامی تصریح کرد: با توجه به این پیگیری‌ها، وزیر راه و شهرسازی برای تخصیص اعتبار ساخت این طرح مهم، قول مساعد داده است. وی افزود: این پل برای مردم منطقه بسیار حیاتی است و تکمیل آن باید به عنوان یکی از اولویت‌های راه و شهرسازی در دستور کار باشد. یوسفی ادامه داد: پل ارتباطی عنافچه به ملاثانی یکی از مطالبات اصلی مردم منطقه است و امیدواریم با تخصیص اعتبارات مورد نیاز اجرای آن شاهد تکمیل این طرح باشیم. یوسفی بیان کرد: با اجرای این پل، بیش از ۵۰ روستا از مسیر آن بهره‌مند می‌شوند و تردد مردم در این منطقه بسیار آسان‌تر خواهد شد.

دستگاه‌های هوشمند خود دریافت پسماند، در شمال تهران نصب شد

دو دستگاه RVM (دستگاه هوشمند خود دریافت پسماند) با هدف تشویق و ترغیب شهروندان به تفکیک پسماند خشک از مبدا در شمال تهران نصب شد. به گزارش روابط عمومی شهرداری منطقه یک، مانی جعفریان معاون خدمات شهری و محیط‌زیست شهرداری این منطقه با اعلام خبر فوق اظهار داشت: در راستای اجرای طرح کاپ که به عنوان الگوی نوین کاهش پسماند از سال گذشته در مناطق اجرایی شد، نصب دستگاه‌های RVM نیز با هدف ترغیب شهروندان به تفکیک پسماندها، کاهش تولید پسماند و دفن زباله، حفظ محیط‌زیست با خرید از میادین میوه و تره بار با تحویل پسماند خشک و... با هماهنگی مدیریت پسماند منطقه، انجام و طی آن دو دستگاه در میادین میوه و تره بار شهید لواسانی و ولنجک نصب شد. وی افزود: شهروندان می‌توانند در ازای تحویل پسماندهای خشک مثل پلاستیک، شیشه و... به این دستگاه، به اندازه ارزش ریالی این محصولات اعتبار دریافت کنند و با این اعتبار که به شکل قبض در اختیار مشتری است از میادین میوه و تره بار خرید کنند. جعفریان تصریح کرد: تاکنون سه دستگاه تغذیه حیوانات شهری نیز در بوستان‌های نیاوران، جمشیدیه و قیطریه با استفاده از مواد بازیافتی در شمال تهران نصب شده است که با نظارت مستمر نسبت به شارژ و جمع آوری مواد بازیافتی داخل آن‌ها، اقدام می‌شود.

مفقودی کارت دانشجویی

کارت دانشجویی به نام پدرام تابعین متولد ۱۳۷۶ فرزند پیمان به شماره دانشجویی ۹۴۱۳۰۱۱۰۳۸ رشته مهندسی نفت، مربوط به موسسه آموزش عالی مهر اروند مفقود گردیده و از درجه اعتبار ساقط است.

۲۹ استان در وضعیت قرمز یا هشدار

سخنگوی وزارت بهداشت، درمان و آموزش پزشکی گفت: بافوت ۱۱۰ بیمار کرونای دیگر در ۲۴ ساعت گذشته، شمار جان‌باختگان بیماری کووید۱۹ در کشور به ۲۲ هزار و ۱۵۴ نفر رسید و ۲۹ استان در وضعیت قرمز یا هشدار کرونا قرار دارند. سیما سادات لاری روز شنبه درباره آخرین آمار مبتلایان قطعی به ویروس کرونا در کشور و موارد فوت ناشی از این ویروس افزود: تا ظهر روز ۱۵ شهریور ۱۳۹۹، هزار و ۸۹۴ بیمار جدید مبتلا به کووید۱۹ در کشور شناسایی و ۹۷۶ نفر بستری شدند. با این حساب، مجموع بیماران کووید۱۹ در کشور به ۳۸۴ هزار و ۶۶۶ نفر رسید. خوشبختانه تاکنون ۳۳۲ هزار و ۱۳۱ نفر از بیماران، بهبودیافته یا از بیمارستان‌ها ترخیص شده‌اند. همچنین ۳۷۰۸ نفر از بیماران مبتلا به کووید۱۹ در وضعیت شدید این بیماری تحت مراقبت قرار دارند و تاکنون سه میلیون و ۳۵۵ هزار و ۱۵۲ آزمایش تشخیص کووید۱۹ در کشور انجام شده است. لاری با اعلام اینکه ۲۹ استان در وضعیت قرمز یا هشدار قرار دارند افزود: بر اساس آخرین اطلاعات کرونا در کشور، استان‌های تهران، مازندران، گیلان، قم، اصفهان، خراسان رضوی، آذربایجان شرقی، کرمان، خراسان شمالی، سمنان، یزد، زنجان و قزوین در وضعیت قرمز قرار دارند. همچنین استان‌های آذربایجان غربی، البرز، فارس، لرستان، هرمزگان، اردبیل، بوشهر، کرمانشاه، کهگیلویه و بویراحمد، خراسان جنوبی، مرکزی، ایلام، چهارمحال و بختیاری، گلستان و خوزستان در وضعیت هشدار قرار دارند.

اختصاص ۴۵۰ میلیارد تومان برای تکمیل مسکن مهر

مدیرعامل سازمان ملی زمین و مسکن با بیان اینکه تا پایان سال همه واحدهای مسکن مهر تحویل داده می‌شود، گفت: برای تکمیل خدمات زیربنایی و روبنایی مسکن مهر ۴۵۰ میلیارد تومان منابع مالی به استان‌های کشور تخصیص یافته است. به گزارش ایرنا از وزارت راه و شهرسازی «علی نبیان» در خصوص تکمیل واحدهای باقیمانده مسکونی مهر در شهرهای بالای ۲۵ هزار نفر جمعیت، افزود: با تلاش سازمان ملی زمین و مسکن، تعهد وزارت راه و شهرسازی در خصوص اتمام واحدهای مسکونی مهر باقیمانده در شهرهای بالای ۲۵ هزار نفر جمعیت تا قبل از اتمام امسال محقق می‌شود. در هفت استان از جمله یزد، چهارمحال و بختیاری، سیستان و بلوچستان و اصفهان، مسکن مهر به اتمام رسیده است. به گفته نبیان برای تکمیل واحدهای مسکن مهر در بالغبر ۶ استان دیگر تا پایان شهریور برنامه‌ریزی شده است. ظرف چند ماه آینده و تا قبل از پایان دولت، تمامی واحدهای باقیمانده مسکن مهر تکمیل و تحویل متقاضیان می‌شود. نبیان گفت: برای تکمیل خدمات زیربنایی و روبنایی مسکن مهر ۴۵۰ میلیارد تومان منابع مالی به استان‌های سراسر کشور تخصیص یافت که این کار در حال انجام است. اکنون، پروژه‌های فاقد متقاضی مسکن مهر کمتر از ۹ هزار واحد است. تلاش سازمان ملی زمین و مسکن در شهرهای بالای ۲۵ هزار نفر جمعیت این است تا باقیمانده واحدهای مسکونی مهر به اتمام برسد و تحویل متقاضیان شود.

اخبار

راه‌اندازی پست برق موبایل در هفت تپه

سرپرست معاونت بهره‌برداری شرکت برق منطقه‌ای خوزستان گفت: یک پست موبایل با ظرفیت ۴۰ مگاولت آمپر در پست برق اصلی هفت تپه شهرستان شوش راه‌اندازی و وارد مدار شد. رامین گلشنی‌راد بیان کرد: به‌منظور جلوگیری از بحرانی شدن وضعیت پربار ی ترانسفورماتورهای ۲۳۰.۱۳۲ کیلو ولت پست برق اصلی هفت‌تپه در شرایط پیک بار و جلوگیری از خاموشی مشترکین به واسطه این پربار ی، پست برق موبایل GIS در هفت تپه مورد بهره‌برداری قرار گرفت. وی با بیان اینکه این پست موبایل نقش موثری در گذر از پیک مصرف تابستان جاری داشته است، افزود: با این اقدام ضمن کاهش بار ترانسفورماتورهای ۲۳۰ کیلو ولت پست اصلی هفت‌تپه، بخش قابل توجهی از بار مشترکین هفت‌تپه تامین و باعث افزایش پایداری این پست برق شده است. سرپرست معاونت بهره‌برداری شرکت برق منطقه‌ای خوزستان تصریح کرد: این پست موبایل ۲۳۰.۱۳۲ کیلوولت، ۴۰ مگاولت آمپر ظرفیت دارد و از تمهیدات اندیشیده شده برای عبور از تابستان ۹۹ بوده است.

شناسایی بیش از ۱۸۰ مورد انشعاب آب غیرمجاز در بخش مرکزی اصفهان

علیرضا هژبری: مدیرعامل شرکت آبفا استان اصفهان اعلام کرد: در سال جاری بیش از ۱۸۰ مورد انشعاب آب غیرمجاز در منطقه مرکزی شهرستان اصفهان کشف شد که ۱۰۰ مورد آن در روزهای اخیر شناسایی گردیده است. هاشم امینی تصریح کرد از ۸۰ فقره کشف انشعاب آب غیرمجاز در منطقه برآن و کراج بیش از ۵۰ مورد آن دارای کاربری باغ ویلا بوده و این در حالی است که حداقل وسعت یک باغ ویلا هزار متر مربع می‌باشد و طبق بررسی‌های صورت گرفته حداقل آب مصرفی در یک باغ ویلا با این وسعت، ۶۰ متر مکعب آب در ماه است. لازم به توضیح است که با ساماندهی این نوع انشعابات غیرمجاز، از حدود ۳ هزار متر مکعب آب بدون درآمد در ماه در این منطقه جلوگیری به عمل آمد. مدیرعامل شرکت آبفا استان اصفهان با بیان اینکه در سال گذشته بیش از ۳۶۰ مورد انشعابات آب غیر مجاز در منطقه مرکزی شهرستان اصفهان کشف گردید اظهار داشت: از طریق پیامایشی که از سوی کنتور خوان ها و گزارشات مردمی و کارکنان صورت گرفت انشعابات غیرمجاز کشف و اقدامات لازم در خصوص آن انجام شد. هاشم امینی با اشاره به تعداد مشترکین آب در منطقه مرکزی شهرستان اصفهان گفت: بیش از ۲۸ هزار و ۸۰۰ مشترک در ۶۱ روستا و یک شهر منطقه برآن و کراج وجود دارد که برنامه‌ریزی شده در سال جاری طی پیمایش‌های منسجم با شناسایی انشعابات غیرمجاز از هدر رفت آب جلوگیری شود. مدیرعامل شرکت آبفا استان اصفهان با بیان این که در ماه‌های اخیر با کشف انشعابات غیرمجاز مشکل افت فشار آب روستای دستجا در منطقه مرکزی رفع شد اعلام کرد: در سال‌های اخیر ۵۷۹ مشترک آب در این روستا در فصل تابستان با مشکل افت فشار آب مواجه بودند که در سال جاری با کشف و شناسایی حدود ۴۰ فقره انشعاب آب غیرمجاز با کاربری باغ ویلا در آن محدوده، بیش از ۲ هزار و ۴۰۰ متر مکعب در ماه آب به چرخه توزیع اضافه شد و بدین ترتیب مشکل افت فشار اهالی این روستا برطرف گردید. هاشم امینی با تاکید بر ساماندهی انشعابات غیر مجاز خاطرنشان ساخت: طی دو سال اخیر حدود ۷۰۰ مورد انشعابات غیرمجاز آب در منطقه مرکزی شهرستان اصفهان کشف شد که از این رقم تاکنون حدود ۵۵۰ مورد آن ساماندهی شده است و ۱۵۰ مورد دیگر طی مراحل قانونی نهایتا تا پایان سال مورد ساماندهی قرار می‌گیرند.

پروژه‌های «شهر هوشمند» در شمال تهران اجرایی شد

به گزارش روابط عمومی شهرداری منطقه یک، سید حمید موسوی شهردار منطقه یک در جلسه‌ای که به منظور امضای تفاهم‌نامه «پروژه‌های شهر هوشمند» با حضور محمد فرجود مدیرعامل سازمان فناوری اطلاعات و ارتباطات شهرداری تهران در این منطقه برگزار شد، اظهار داشت: مهم‌ترین موضوعی که امروزه می‌تواند در ابعاد مختلف سیاسی، اقتصادی، اجتماعی و... در جامعه نقش‌آفرینی کند، بحث تبادل اطلاعات و هوشمند نمودن آن است که خوشبختانه زیرساخت‌های خوبی در دوره کنونی مدیریت شهری در شهرداری ایجاد شده که نویدبخش شتاب قابل قبولی در حرکت به سوی شهر هوشمند و الکترونیک است. وی در برشمردن پروژه‌های اولویت‌دار جهت هوشمندسازی در سطح منطقه یک گفت: براساس مطالعات انجام شده بر روی مراکز گردشگری شمال تهران، بوستان نیاوران به‌عنوان یکی از بوستان‌های فرامنطقه‌ای گزینه‌ی مناسبی برای انجام پروژه‌های هوشمندسازی به عنوان پایلوت در گام نخست، شناسایی و به ستاد هوشمندسازی تهران معرفی شده است. وی گفت: هوشمندسازی بوستان نیاوران در موضوعات مختلف از پارکینگ، روشنایی و آبیاری گرفته تا تفریحاتی که می‌توان در این بوستان تعریف کرد، از پروژه‌های دارای اولویت در منطقه یک است. موسوی اظهار داشت: مرکز نوآوری و فناوری شهر هوشمند در موزه دکتر حسابی، بستر مناسبی برای استفاده از مجموعه‌های نوآور و خلاق در جهت هوشمندسازی فرآیندها و ابزارهای موجود برای رفع مشکلات و معضلات شهری خواهد بود تا با حمایت از شکل‌گیری ایده‌های نو، شاهد ارائه خدمات بهتر و کیفی‌تری به شهروندان باشیم.

یادداشت

شکل‌گیری توسعه کشور با گفت‌وگو از طریق خانه و مدرسه

● اهمیت پرسش و پاسخ در پرورش جامعه پویا ● آزادمنشی و دموکراسی ربطی به انتخابات ندارد



محسن رنانی و حسین قربانی
اساتید دانشگاه

این تصاویر برای همه ما آشناست: به نانوایی می‌رویم، با فروتنی درخواست چند عدد نان می‌کنیم و معمولا هم به نانوا نمی گوییم نان را برای من باچه کیفیتی بپز (کاملا برشته، یا نیمه برشته یا سفید یا خمیر). هرچه از تنور درآمد بر روی چشم می‌گذاریم و پولش را می‌پردازیم و می‌بریم. وقتی به مطب پزشک می‌رویم می‌نشینیم تا پزشک از ما سؤال کند و اگر یکی دو تا سؤال داشته‌اشیم با کلی شرمندگی می‌پرسیم و جرئت هم نمی‌کنیم از پزشک بپرسیم فلان قرص برای کدام مشکل من است و فلان آمپول برای چه بود و آیا با توجه به اینکه فشارخون دارم، فلان دارو برای من ضرر ندارد؟ وقتی به شهرداری می‌رویم سربه‌زیر درخواست خود را می گوییم و اگر مهندس شهر ساز درخواست ما را رد کرد اغلب نمی‌پرسیم به استناد کدام آیین‌نامه یا کدام مصوبه؟ بلکه باز با فروتنی می گوییم حالا شما یک لطفی بکنید این کار را حل کنید. در مقابل من که در نانوایی، مطب، شهرداری و... فروتن هستم، در موضع شغلی خودم، حکومت می کنم؛ یعنی اگر فرضا اپراتور تلفن اداره‌ای هستم، وقتی فردی تماس بگیرد و بیش از یکی دو سؤال بپرسد، جواب سربالا می‌دهم و تلفن را قطع می‌کنم. این همه تصاویر جامعه‌ای است که افرادش انباشته از خوی و رفتار سلطه‌گری و دیکتاتوری هستند. در چنین جامعه‌ای همه افراد در هر موقعیتی در اغلب موارد محکوم و در موضع دست پایین هستند و فقط در یک مورد جایی که مرتبط با شغل و مسئولیت خودشان است، حاکم و در موضع بالا هستند. بنابراین در جامعه سلطه‌گر، افراد در همه موارد محکوم و سلطه‌پذیرند و در یک موضع، حاکم و سلطه‌گر می‌شود که روح سلطه‌گری و سلطه‌پذیری در همه زندگی ما رسوخ می‌کند. چنین جامعه‌ای اگر هفته‌ای یک انتخابات هم برگزار کند، دموکرات و آزادمنش نیست. در چنین جامعه‌ای انتخابات بیشتر به یک نمایش می‌ماند و البته حاکمانش در انتخابات دخالت می‌کنند و کسی هم نمی‌تواند آن‌ها را به دادگاه بکشاند.

جامعه آزادمنش

حالا داستان را برعکس کنید. اگر هر فردی فقط در یک موضع (جایی که موضع شغلی اوست و مسئولیت دارد) محکوم، یعنی پاسخگو باشد، آنگاه در همه موارد دیگر، یعنی در تمامی مواضعی که با شغل دیگران سروکار دارد، حاکم خواهد بود. در چنین جامعه‌ای هر فرد فقط در یک مورد محکوم و در اغلب موارد حاکم است و چه دلپذیر است زیستن در چنین جامعه‌ای. جامعه دوم قطعاً یک جامعه دموکرات‌تر و آزادمنش‌تر است. حتی اگر حکومتش پادشاهی باشد و هیچ انتخاباتی در آن برگزار نشود.

دموکراسی ربطی به انتخابات ندارد

دموکراسی واقعی ربطی به انتخابات ندارد. انتخابات فقط یکی از شیوه‌های تجربه‌شده گردش قدرت سیاسی است؛ دموکراسی واقعی، آن مناسباتی است که در بین ما رواج دارد. یک پادشاه غیرمنتخب پاسخگو (مثل امپراتورهای ژاپن)، قطعاً دموکرات‌تر از ژنرالی است که با انتخابات فرمایشی سرکار آمده باشد (مثل ژنرال الویسی در مصر).

شکل‌گیری سلطه‌پذیری در مدارس

دموکراسی تنها با یک تغییر کوچک در رفتار ما تحقق می‌یابد. یعنی اینکه بپذیریم در موضع شغلی خودمان، هر جا هستیم، پاسخگو باشیم اما روحیه چنین پذیرشی کجا شکل می‌گیرد؟ در خانه و مدرسه. اولین پیامد یک نظام آموزشی که در آن معلم، گوینده صرف و دانش‌آموز شنونده صرف باشد، شکل‌گیری رابطه سلطه میان دانش‌آموز و معلم است. قاعده روان‌شناسی این است که دیکتاتورها در موضع ضعف، سلطه‌پذیر هستند و در موضع قدرت، سلطه‌گر و دیکتاتور خواهند شد. اگر در جامعه‌ای در همه بخش‌ها و همه مشاغل اداری و غیر اداری و همه تعاملات روزمره تا جایی که امکان دارد سلطه‌گری صورت می‌گیرد به دلیل آن است که در مدارس از کودکی به‌طور آشکار یا پنهان یا به‌صورت رسمی یا ضمنی، سلطه‌پذیری آموزش داده‌شده است و در نتیجه همان کودکان، زمانی که به اولین دستاویزهای قدرت مجهز می‌شوند، سلطه‌گری می‌کنند. برای نمونه آن معلمی که روی زمین، دور نیمکت بچه‌ها با گچ قرمز، خط می‌کشد و به کودکان می‌گوید حق ندارند پای خود را از این خط بیرون بگذارند، نه نظم بلکه سلطه‌گری را آموزش می‌دهد.

اهمیت طرح پرسش آزادانه در مدارس

شاید در نگاه نخست رفتار و گفتار این طیف از دانش‌آموزان در کلاس‌های درس با نوعی نظم ظاهری و پذیرش همراه باشد اما باید گفت دانش‌آموزان پیش و بیش از کتاب‌های درسی از فضای حاکم در مدارس، برنامه‌های غیررسمی و فرهنگ آموزشی یاد می‌گیرند. آن‌ها در چنین ساختاری، فرمان‌پذیری و تبعیت بی‌چون‌وچرا را یاد می‌گیرند، آن‌ها یاد می‌گیرند کسی که در مدرسه قدرت و مرجعیت بالاتری داشته باشد می‌تواند نقش بیشتری در تصمیم‌گیری‌ها ایفا کند و آن‌ها یاد می‌گیرند در مدرسه بسیاری از سؤال‌ها را نمی‌شود و نباید پرسید. در چنین فضایی، وقتی دانش‌آموزان نمی‌توانند آزادانه، رویدادها و اتفاقات را به پرسش بگیرند، وقتی نظرات و دیدگاه‌های دانش‌آموزان در فعالیت‌های جاری مدرسه جایگاهی ندارد و وقتی مدرسه، دغدغه‌ها و نیازهای بنیادی و طبیعی دانش‌آموزان را برنمی‌تابد و پاسخ نمی‌دهد، نه‌تنها میل و شوق یادگیری همچون بذر یک گیاه، درون جان کودکان خشکیده و از بین می‌رود بلکه مدرسه به محیطی تبدیل می‌شود که ارتباطی عمودی و یک‌سویه با مخاطبانش دارد و کارکردی غیر از قفس و تجربه سلطه‌گری و سلطه‌پذیری نمی‌تواند برای دانش‌آموزان بیافریند.

> * یک پادشاه غیرمنتخب پاسخگو (مثل امپراتورهای ژاپن)، قطعاً دموکرات‌تر از ژنرالی است که با انتخابات فرمایشی سرکار آمده باشد (مثل ژنرال الویسی در مصر.)
> * دموکراسی تنها با تغییر در رفتار ما تحقق می‌یابد، وقتی بپذیریم در موضع شغلی خودمان پاسخگو باشیم
> * سلطه‌پذیری در مدارس و خانه از کودکی آموزش داده‌شده است

حرکت به سمت توسعه

مسئله مهم برای حرکت در مسیر توسعه این است که این رابطه یک‌طرفه شکسته شود. در همین راستا پائولو فریره می‌گوید: «در فرآیند تعلیم و تربیت روش سخنرانی به سلطه ختم می‌شود و روش گفت‌وگو به خلاقیت و خودشکوفایی منجر می‌شود. نسلی می‌تواند موجب توسعه باشد که در کودکی، گفت‌وگو را در فرآیندهای آموزشی دیده، چشیده و لمس کرده باشد». برای همین فریره باور دارد «نقطه رهایی بخش برای حرکت به سمت توسعه، شکستن چرخه سلطه‌گری و سلطه‌پذیری در خانه و در مدرسه است.»

برای لحظه‌ای هم که شده به کودکان خود نگاه کنید. تازگی، طراوت، معصومیت، نگاه نو به همه چیز و همه کس، کنجکاوی، معناداری زندگی، حیرت، عشق‌ورزی، دیگر دوستی، جاودانگی، خلوص، آزادگی و آزادی، جاندار پنداری، معنویت، شور، سادگی، مهربانی، شفقت و هر آنچه که زیبنده عارفان، هنرمندان و فیلسوفان است در نهاد تک‌تک کودکان وجود دارد اما به‌محض اینکه همین کودکان پا به مدرسه می‌گذارند، مانند درختانی می‌شوند که تکانده شده باشند یا شب‌هنگام، طوفانی سهمگین را از سر گذرانده باشند و شکوفه و میوه‌ای بر شاخه‌هایشان باقی نمانده باشد. مدرسه و دیگر نهادهای آموزشی با کودکان چنین می‌کنند.

آموزش را تبدیل به بستری برای گفت‌وگو کنیم

همه می‌دانیم هیچ کسی نمی‌تواند با کفش دیگری با آسودگی و راحتی راه برود. همه می‌دانیم روش نگهداری از گیاهان و گل‌ها متفاوت است و هر گیاه و گلی، دما و میزان آب متفاوتی را لازم دارد تا شکفته شود. همه می‌دانیم که حتی در بدن یک انسان، هر سلولی نقشه کوانتومی متفاوتی دارد و هیچ سلولی مانند دیگری نیست. حال چگونه انتظار داریم که می‌توانیم همه دانش‌آموزان را با یک روش و با یک قالب آموزش دهیم، چنان که به رشد همه آن‌ها بینجامد؟ تنها راه این است که آموزش را تبدیل به بستری برای گفت‌وگو کنیم و اجازه دهیم دانه‌های کودکی به روش خودشان شکوفا و بارور شوند. این، کلید رهایی برای حرکت به سمت توسعه است.

اهمیت گفت‌وگو در خانواده

در ایران موضوع سلطه‌پذیری و سلطه‌گری بیشتر است چراکه رابطه سلطه از خانواده شروع می‌شود. ما عموماً در خانواده‌ها گفت‌وگو نمی‌بینیم زیرا در خانواده یک تقسیم کار سنتی شکل گرفته است و هر کسی کار خودش را می‌کند و نظرخواهی و گفت‌وگو شکل نمی‌گیرد. به همین دلیل، دقیقاً همین رابطه در مقیاس بزرگ‌تر در جامعه تکثیر شده است و تبدیل به رابطه سخنوری، موعظه و خطابه شده است. همه روابط در سطح جامعه یک‌طرفه و سلطه‌گرانه است. یکجایی این رابطه باید شکسته شود تا این روابط سلطه‌گرانه از بین برود و مسیر رهایی به سمت توسعه باز شود. شکسته شدن این رابطه در خانواده مشکل است؛ تغییر رفتار والدین، اراده، زمان و هزینه بسیار زیادی می‌طلبد و در شرایط امروزی با دغدغه‌ها و مسائل فراوانی که مادران و پدران با آن‌ها روبرو هستند و فرصت یادگیری و تغییر ندارند، چنین کاری مشکل‌تر نیز می‌شود.

راهکارهای ساده

در سطح مقامات سیاسی و جامعه نیز غیرممکن است زیرا این مقامات نیز با همین ساختار پرورش یافته‌اند و در همین خانواده‌ها رشد کرده‌اند و امکان تغییر آن‌ها وجود ندارد و تنها باید منتظر تغییر نسل سیاسی باشیم اما در نظام آموزش چنین تغییری ممکن است. فقط عزم، تعهد و صبر می‌خواهد. چه اشکالی دارد که معلمان به‌جای مشق شب، «موضوع شب» یا «قصه شب» داشته باشند و فردای آن روز همه دانش‌آموزان و معلمان با یکدیگر در رابطه با یک موضوعی گفت‌وگو کنند. از این تغییرات می‌توان شروع کرد. چه اشکالی دارد بچه‌ها به‌جای انشاء، بیایند جلوی کلاس و از تجربه‌های خودشان با بقیه همکلاسی‌هایشان گفت‌وگو کنند. از همین کارهای کوچک باید شروع کرد چراکه قله‌های بلند با گام‌های کوچک فتح‌شده‌اند. تجربه تاریخی به ما می‌گوید که معمولاً افرادی که می‌خواسته‌اند یک‌باره تغییرات بزرگ ایجاد کنند و انقلابی عمل کنند، خسارت‌های سنگینی به جامعه خودشان زده‌اند. معلمان ما باید با همین تغییرات کوچک آغاز کنند و راه رهایی به سمت توسعه را باز کنند؛ آنگاه به‌زودی شاهد امواج تغییر و تحول بزرگ خواهیم بود.

> * روش سخنرانی در فرآیند تعلیم و تربیت به سلطه و روش گفت‌وگو به خلاقیت و خودشکوفایی منجر می‌شود
> * نسلی می‌تواند موجب توسعه کشور باشد که در کودکی، گفت‌وگو را در فرآیندهای آموزشی دیده، چشیده و لمس کرده باشد
> * نقطه رهایی‌بخش برای حرکت به سمت توسعه، شکستن چرخه سلطه‌گری و سلطه‌پذیری در خانه و مدرسه است

اهمیت پرسش در مسیر توسعه

از نظر فریره که می‌گوید بیایید در فرآیند آموزش، «پرسش» را قدر بنهیم. پرسش، پرسش و باز هم پرسش. ما نیاز داریم به‌جای جواب دادن، پرسش کنیم. ما نیاز داریم رویدادها را با هم کاوش و بررسی کنیم. ما نیاز داریم نیازها و دردهی‌مان را به هم بگوییم. ما نیاز داریم با هم صحبت کنیم. ما نیاز داریم یکدیگر را بشنویم. ما نیاز داریم کثرت و تفاوت‌های یکدیگر را بپذیریم و ما نیاز داریم با هم گفت‌وگو کنیم تا به توسعه برسیم.

شاخص‌های اندازه‌گیری ظرفیت دموکراسی در کشور

به‌عنوان جمع‌بندی، ما شاخص‌های زیر را برای اندازه‌گیری «ظرفیت دموکراسی» در یک کشور معرفی می‌کنیم:

*شاخص اول: تعداد دقیقه‌هایی که دانش‌آموزان ما در کلاس درس صحبت می‌کنند، نسبت به تعداد دقیقه‌هایی که معلمان ما در کلاس صحبت می‌کنند.

*شاخص دوم: تعداد پرسش‌هایی که دانش‌آموزان از معلم و از یکدیگر می‌پرسند، نسبت به تعداد پرسش‌هایی که معلم از دانش‌آموزان می‌پرسد.

*شاخص سوم: تعداد فعالیت‌های مشارکتی که در کلاس انجام می‌شود (مانند املای چندنفره، انشای گروهی، نقاشی گروهی و...)، نسبت به تعداد فعالیت‌های انفرادی که در کلاس انجام می‌شود.

*شاخص چهارم: سرعت و اشتیاق دانش‌آموزان و معلمان هنگام ورود به کلاس و مدرسه، نسبت به سرعت و اشتیاق آن‌ها هنگام زنگ خورده و بیرون رفتن از کلاس و مدرسه.

*شاخص پنجم: مقایسه امکاناتی که در سرویس‌های بهداشتی معلمان وجود دارد، نسبت به امکانات موجود در سرویس‌های بهداشتی دانش‌آموزان.

*شاخص ششم: تعداد جلسات شورای معلمان و کادر آموزشی مدرسه، نسبت به تعداد جلسات شورای دانش‌آموزان که در طول یک سال تحصیلی در مدرسه برگزار می‌شود.

*شاخص هفتم: میزان انعطاف و کیفیت میز و صندلی‌های مدیران و معلمان مدرسه، نسبت به میز و صندلی‌های دانش‌آموزان در کلاس درس.

*شاخص هشتم: تعداد داستان‌ها و خاطراتی که معلمان در کلاس می‌گویند، نسبت به تعداد داستان‌ها و خاطراتی که دانش‌آموزان در کلاس می‌گویند یا در دفتر مشق می‌نویسند.

*شاخص نهم: تعداد بازخوردهای توصیفی که معلم‌ها در دفتر مشق و کتاب‌ها می‌نویسند، نسبت به تعداد بازخوردهای توصیفی دانش‌آموزان و والدین.

*شاخص دهم: تعداد سؤالات امتحانی تستی، جای خالی و جور کردنی، در مقایسه با تعداد سؤالات تشریحی که یک معلم در طول یک سال تحصیلی طراحی و به اجرا می‌گذارد.

امیدواریم اکنون که ویروس مبارک کرونا، نظام آموزشی ما را به سمت کلاس‌های مجازی سوق داده است، معلمان گرامی فرصت بدهند تا کودکان ما از این بستر برای گفت‌وگو و هم‌شنوی استفاده کنند و دوباره کلاس‌های مجازی را به کلاس‌های سخنرانی و خطابه‌خوانی تبدیل نکنند. از وزارت آموزش‌وپرورش نیز انتظار می‌رود در بستر نرم‌افزار «شاد» نیز امکان هم‌شنوی و گفت‌وگو میان معلمان، دانش‌آموزان و والدین را بیشتر فراهم کند و راه‌های ارتباط یک‌طرفه معلم با دانش‌آموزان را مسدود کند.

برگرفته از اعتماد آنلاین



سهل‌انگاری باعث خیز شدید کرونا می‌شود

سخنگوی وزارت بهداشت، درمان و آموزش پزشکی گفت: با فوت ۱۳۲ بیمار کرونای دیگر در ۲۴ ساعت گذشته، شمار جان‌باختگان بیماری کووید ۱۹ در کشور به ۲۲ هزار و ۵۴۲ نفر رسید و ۲۸ استان در وضعیت قرمز یا هشدار کرونا قرار دارند. سیماسادات لاری روز گذشته درباره آخرین آمار مبتلایان قطعی به ویروس کرونا در کشور گفت: تا ظهر روز ۱۸ شهریور ۱۳۹۹ و بر اساس معیارهای قطعی تشخیصی، دو هزار و ۳۰۲ بیمار جدید مبتلا به کووید ۱۹ در کشور شناسایی شد و هزار و ۲۲۶ نفر بستری شدند. با این حساب، مجموع بیماران کووید ۱۹ در کشور به ۳۹۱ هزار و ۱۱۲ نفر رسید. خوشبختانه تاکنون ۳۳۷ هزار و ۴۱۴ نفر از بیماران، بهبود یافته یا از بیمارستان‌ها ترخیص شده‌اند. همچنین ۳۷۱۳ نفر از بیماران مبتلا به کووید ۱۹ در وضعیت شدید این بیماری تحت مراقبت قرار دارند و تاکنون سه میلیون و ۴۳۱ هزار و ۶۴۶ آزمایش تشخیص کووید ۱۹ در کشور انجام‌شده است. وی با اعلام اینکه همچنان ۱۳ استان در وضعیت قرمز و ۱۵ استان در وضعیت هشدار هستند، گفت: بر اساس آخرین اطلاعات کرونا در کشور، استان‌های تهران، مازندران، گیلان، قم، اصفهان، خراسان رضوی، آذربایجان شرقی، کرمان، خراسان شمالی، سمنان، یزد، زنجان و قزوین در وضعیت قرمز قرار دارند. همچنین استان‌های آذربایجان غربی، البرز، فارس، لرستان، هرمزگان، اردبیل، بوشهر، کرمانشاه، کهگیلویه و بویراحمد، خراسان جنوبی، مرکزی، ایلام، چهارمحال و بختیاری، گلستان و خوزستان در وضعیت هشدار قرار دارند. یادمان باشد که هر گونه عادی انگاری و سهل انگاری باعث خیز شدید بیماری کووید ۱۹ می‌شود.

زمان طلایی واکسن آنفلوانزا

یک فوق تخصص بیماری‌های عفونی کودکان با تأکید بر لزوم تزریق واکسیناسیون آنفلوانزا برای کودکان دارای بیماری‌های زمینه‌ای، گفت: امیدواریم امسال عدالت توزیع واکسن آنفلوانزا بهتر از سال‌های قبل اجرا شود و افراد واجد شرایط در مرحله اول واکسن را دریافت کنند. دکتر علیرضا ناطقیان در گفت‌وگو با ایسنا، درباره شرایط دریافت واکسن آنفلوانزا توسط کودکان، گفت: گروه‌های آسیب‌پذیر از جمله کودکان بین ۶ ماه تا ۵ سال تمام، بویژه آن‌هایی که به مهد کودک می‌روند، کودکان دارای بیماری زمینه‌ای مانند بیماری‌های نقص ایمنی، دیابت، بیماری‌های مغزی پیش‌رونده و... واجد شرایط دریافت واکسن آنفلوانزا هستند. وی با تأکید بر اینکه سن کودک برای دریافت واکسن آنفلوانزا باید بیش از شش ماه باشد، افزود: کودک نباید حساسیت شدید به تخم‌مرغ داشته باشد و در دفعات قبلی دریافت واکسن نیز نباید حساسیت شدید یا عوارض عصبی از خود نشان داده باشد تا بتواند این واکسن را دریافت کند. کسانی که حساسیت شدید به تخم‌مرغ دارند یا نباید واکسن آنفلوانزا دریافت کنند یا تنها در شرایطی ویژه در مراکزی خاص که توانایی کنترل شرایط و حساسیت پیش آمده را دارند، اقدام به تزریق واکسن کنند. ناطقیان با تأکید بر اینکه برای تزریق واکسن آنفلوانزا به کودک باید از پزشک متخصص مشورت گرفت، وی درباره شرایط تزریق واکسن به کودکان، گفت: معمولاً تزریق نیمی از یک واکسن برای کودکان کمتر از ۳ سال کافی است، البته واکسن جدید برای امسال هنوز توزیع نشده است و باید دید توصیه کارخانه سازنده واکسن چگونه خواهد بود. زمان طلایی تزریق واکسن آنفلوانزا برای کودکان را در ماه مهر دانست.

اخبار

بهره‌برداری از مخزن ۲ هزار مترمکعبی و سیستم تله متری شبکه آب منطقه کویری جرقویه

با بهره‌برداری از مخزن ۲ هزار مترمکعبی نیک‌آباد و اجرای سیستم تله متری و تله کنترل در بیش از ۶۰۰ کیلومتر شبکه توزیع و خطوط انتقال، آب شرب شهرها و روستاهای تحت پوشش منطقه کویری جرقویه به صورت پایدار تامین گردید. مدیر آبفا منطقه جرقویه با بیان اینکه این منطقه دارای ۲۳۵ کیلومتر خطوط انتقال آب می‌باشد که از این رقم ۱۰۸ کیلومتر آن در منطقه شهری و ۱۲۷ کیلومتر در روستاها قرار دارد اعلام کرد: ۳۷۸ کیلومتر طول شبکه توزیع آب در منطقه جرقویه است که ۱۶۸ کیلومتر آن در محدوده شهرها و ۲۱۰ کیلومتر در روستاها اجرا شده است که با اجرای سیستم تله متری و تله کنترل این خطوط، آب شرب ۱۹ هزار و ۱۱۹ مشترک آب در شهرها و روستاهای منطقه جرقویه به صورت پایدار تامین می‌شود. جواد اسماعیلی تصریح کرد: در حال حاضر ۹۸ درصد آب شرب این منطقه از طریق طرح آبرسانی اصفهان بزرگ تامین می‌شود و ۲ درصد باقی مانده با استفاده از ۴ حلقه چاه فعال تامین می‌گردد. وی بهره‌برداری از مخزن ۲ هزار مترمکعبی در شهر نیک‌آباد را بسیار موثر در توزیع عادلانه آب در منطقه دانست و اظهار داشت: احداث این مخزن نقش کلیدی در رفع افت فشار و بعضا قطعی آب در منطقه داشته است و با بهره‌برداری از این مخزن آب به صورت عادلانه میان مشترکین توزیع می‌شود. اسماعیلی با اشاره به سرانه مخازن شهری در جرقویه عنوان کرد: در حال حاضر در چهار شهر منطقه جرقویه ۱۰ باب مخزن با ظرفیت ۱۰ هزار و ۸۰۰ متر مکعب موجود است و در روستاها ۱۴ باب مخزن با ظرفیت ۲۵۰۰ متر مکعب در مدار بهره‌برداری قرار دارد. وی با بیان اینکه بخش‌های جرقویه علیا و سفلی با وسعتی در حدود ۸ هزار و ۵۰۰ کیلومتر مربع از فاصله حدود ۵۰ کیلومتری جنوب شرقی اصفهان شروع شده و تا حدود ۱۲۰ کیلومتری (روستای حارث آباد) امتداد دارد، عنوان کرد: پراکندگی شهرها و روستاها، مانع از خدمات‌رسانی پایدار به مشترکین نگردیده است و هم‌اکنون بیش از ۴۰ هزار نفر از ساکنان شهرها و روستاهای این منطقه از نعمت آب آشامیدنی سالم و بهداشتی بهره‌مند هستند.

تهیه و توزیع ۵۰۰ بسته مواد غذایی به همت شرکت بهره‌برداری نفت و گاز مسجدسلیمان

به همت شرکت بهره‌برداری نفت و گاز مسجدسلیمان تعداد ۵۰۰ بسته مواد غذایی و بهداشتی برای توزیع میان خانواده‌های کم‌بضاعت این شهرستان تهیه تحویل گردید. در راستای عمل به اوامر مقام معظم رهبری در خصوص همیاری و مشارکت در تأمین معیشت شهروندان نیازمند و در جهت ایفای نقش در حوزه‌ی مسئولیت‌های اجتماعی شهرهای حوزه ی عملیاتی این شرکت، تعداد ۵۰۰ بسته مواد غذایی بهداشتی تهیه شده جهت توزیع میان خانواده‌های کم‌بضاعت با همکاری سپاه پاسداران - دفتر امام جمعه- کمیته امداد و بهزیستی تحویل گردید. شرکت بهره‌برداری نفت و گاز مسجدسلیمان پیش از این و در فاز نخست از این رزمایش انسان دوستانه که نشأت گرفته از حفظ کرامات انسانی و رعایت شئونات شهروندی است تعداد ۲۳۴۰ بسته مواد غذایی و بهداشتی را تهیه و جهت توزیع در اختیار نمایندگان سپاه پاسداران دفاتر ائمه جمعه - کمیته امداد- بهزیستی شهرستان‌های مسجدسلیمان- لالی- هفتکل و اندیکا قرار داد.

تقدیر معاونت دانشگاه علوم پزشکی اردبیل از بانک ملی ایران

به گزارش روابط عمومی بانک ملی ایران، در راستای عمل به مسئولیت‌های اجتماعی و به دنبال شیوع ویروس کرونا و نیاز شدید شبکه درمان به تجهیزات بیشتر برای مبارزه با این ویروس منحوس، اداره امور شعب این استان تعداد هشت دستگاه تجهیزات پزشکی به ارزش یک میلیارد و پانصد میلیون ریال از محل بودجه فرهنگی، آموزشی و بهداشتی صندوق قرض‌الحسنه پس‌انداز بانک خریداری و به بیمارستان‌های دانشگاه علوم پزشکی اردبیل اهدا کرد. دکتر محمد رضا رضائی بنا معاونت درمان دانشگاه علوم پزشکی اردبیل ضمن قدردانی از مشارکت بانک ملی ایران در امور فرهنگی، آموزشی و بهداشتی در راستای مسئولیت‌های اجتماعی، از مدیران ارشد این بانک قدردانی کرد. طاهر مولائی نیا رئیس اداره امور شعب نیز گفت: بانک ملی ایران هر ساله در طرح‌های عام‌المنفعه اجتماعی و فرهنگی نظیر ساخت مدرسه در مناطق کم‌برخوردار و محروم، آزادی زندانیان غیر عمد، احداث کتابخانه و... مشارکت جدی داشته و توجه به این امور را جزو برنامه‌های اصلی خود قرار داده است.

مفقودی برگ کمپانی
اینجانب طیبه گومه ء جمور مالک سواری سمند ایکس ۷ مدل ۱۳۸۲ رنگ بژ - متالیک به شماره پلاک ۶۳۹م ۹۳ - ایران ۱۹ به شماره موتور ۱۲۴۲۲۱۵۴۲ و شماره شاسی ۰۰۸۲۲۲۵۲۹۴ به علت فقدان اسناد فروش برگ کمپانی تقاضا رونوشت المثنی اسناد مذکور را نموده است لذا چنانچه هر کس ادعایی نسبت به خودروی مذکور دارد ظرف ده روز به دفتر حقوقی سازمان فروش شرکت ایران خودرو واقع در شهرک پیکانشهر - ساختمان سمند مراجعه نماید. بدیهی است پس از انقضای مهلت مزبور طبق ضوابط مقرر اقدام خواهد شد.

گزارش

هشدار یک فوق تخصص عفونی اطفال

یک‌میلیون کودک ایرانی در معرض موج سوم و چهارم کرونا هستند

● ضرورت اندازه‌گیری معیارهای بازگشایی مدارس هر دو هفته یک‌بار ● خطر ابتلا به کرونا و آنفولانزا در پاییز با علائم مشابه

اشاره: روز گذشته علی ربیعی، سخنگوی دولت گفت: «اجباری برای حضور دانش‌آموزان در مدارس وجود ندارد. آن‌ها می‌توانند از شبکه شاد، رادیو و تلویزیون آموزش را دنبال کنند، اما رابطه با مدرسه نباید قطع شود و دانش‌آموزان ارتباط خود را با مدرسه حفظ کنند.» پیش از او وزیر آموزش‌وپرورش هم به دلیل مخالفت متخصصان اعلام کرد که حضور دانش‌آموزان در مدارس اجباری نیست. در این‌ارتباط دکتر عبدالله کریمی، استاد دانشگاه علوم پزشکی شهید بهشتی و فوق تخصص عفونی اطفال در گفت‌وگو با ایرنا هشدار داد: «تا پایان پاندمی کرونا یک‌میلیون کودک ایرانی در خطر هستند، و بدترین حالت بروز موج سوم و چهارم کرونا در پاییز است که باید برای مقابله با آن آمادگی کامل داشته باشیم.» در ادامه توصیه‌های این متخصص عفونی اطفال را می‌خوانید.



احتمال بیمار شدن کودکان به کرونا



دکتر عبدالله کریمی گفت: در ایران حدود ۳۰ درصد جامعه زیر ۱۹ سال سن دارند و حدود ۵ تا ۱۰ درصد افراد درگیر جامعه با بیماری کووید ۱۹ را این گروه سنی تشکیل می‌دهند که ۹۵ درصد بدون علامت یا به اعلائم خفیف، حدود چهار درصد نوع شدید و کمتر از یک درصد از نوع بحرانی هستند. یعنی در کل کشور حدود ۲۵ میلیون نفر زیر ۱۹ سال داریم که پنج درصد کل افراد درگیر جامعه از بین این ۲۵ میلیون هستند. استاد دانشگاه علوم پزشکی شهید بهشتی ادامه داد: اگر فرض کنیم تا پایان پاندمی ۸۰ درصد کل جامعه آلوده بشوند می‌شود حدس زد از ابتدا تا پایان پاندمی یک‌میلیون کودک آلوده خواهیم داشت و ۵۰ هزار نفر از این‌ها دچار بیماری شدید خواهند بود و ۱۰ هزار نفر آن‌ها دچار وضعیت بحرانی خواهند شد.

زنجیره انتقال کرونا

کریمی گفت: میزان مثبت شدن تست real time pcr در کودکان ۲ تا ۱۰ سال، حتی در تماس با فرد مثبت، نسبت به بقیه کم است. بنابراین نقش انتقال به دیگران در این گروه سنی اگر بدون علامت باشند، نسبت به بزرگ‌سالان کمتر است. اما به‌هرحال در زنجیره انتقال قرار می‌گیرند و آن‌هایی که علائم شدید و علائم بحرانی دارند بیشتر از کسانی که بدون علامت هستند یا علامت متوسط دارند بیماری را می‌توانند منتقل کنند.

آموزش حضوری یا غیرحضوری

استاد دانشگاه علوم پزشکی شهید بهشتی افزود: از طرف دیگر حضور در مدارس از جنبه‌های روان‌شناختی، نهادینه شدن روش‌های اجتماعی، کسب علم و دانش، مهارت‌های اجتماعی، مهارت تفکر، مهارت نحوه ارتباط باهمنوعان و مهارت حل مسئله لازم است که باید در مدارس به دانش آموزان آموزش داده شوند و در آن شکی نیست. ماندن فرزندان در منزل به محرومیت از ارتباط، افسردگی و اضطراب ختم می‌شود و چه‌بسا باعث مشاجرات شدید خانوادگی هم می‌شود. اگر بخواهیم آموزش را مجازی کنیم شکاف دیجیتالی ایجاد می‌شود و قشر محروم محروم‌تر می‌شود و ممکن است ترک تحصیل پیش بیاید که در اقشار آسیب‌پذیر پنج برابر خانواده‌های متمکن است. حتی اگر شرایط برای همه مساعد و یکسان باشد بازهم کسب بسیاری از مهارت‌ها و علوم به‌صورت غیرحضوری غیرممکن است یا با موفقیت کمی توأم است. استاد دانشگاه علوم پزشکی شهید بهشتی افزود: بسیاری از کشورهای اروپایی مثل دانمارک، فنلاند، ایتالیا، بسیاری از ایالت‌های امریکا، چین، ژاپن، کره و کشورهای دیگر درصدد بازگشایی مدارس هستند یا حتی برخی مدارس را بازگشایی کردند. اما این‌ها شرایطی دارد و یونیسف و سازمان جهانی بهداشت هم پاسخ بله یا خیر در این مورد نمی‌دهند.

معیارهای بازگشایی

وی گفت: اینکه هر منطقه در چه وضعیتی (پرخطر، متوسط، کم‌خطر) قرار دارد یکی از معیارهای مهم بازگشایی است. یعنی اگر تعداد موارد جدید در ۱۰۰ هزار نفر کمتر از ۱۰ نفر در هفته باشد و تست Real time pcr در افراد تست‌شده کمتر از پنج درصد مثبت شود و همچنین افرادی که با علائم شبه کووید به درمانگاه‌ها مراجعه می‌کنند کمتر از پنج درصد باشد می‌شود مدارس را با در نظر گرفتن حمایت‌های دولت و آمادگی مردم و فراهم شدن الزامات بازگشایی باز کرد.

کریمی افزود: اگر تعداد این افراد مبتلا ۱۰۰ در هزار باشد یا میزان pcr مثبت یا بیماران شبه کووید بین ۵ تا ۱۰ درصد باشند باید دوگانه عمل کرد و بازگشایی کامل می‌تواند خطرناک باشد. یعنی هم آموزش از راه دور و هم آموزش با حضور محدود افراد باید صورت بگیرد و می‌شود از ۵۰ درصد ظرفیت مدارس استفاده کرد و موارد حضوری را برای دروس اصلی و مهارت‌ها نگه داشت. اگر تعداد موارد بیش از ۱۰۰ در هر صد هزار نفر در هفته باشد یا میزان تست pcr مثبت یا بیماران شبه کووید مراجعه‌کننده به درمانگاه‌ها بیش از ۱۰ درصد باشد آموزش تا اطلاع ثانوی باید کاملاً مجازی باشد.

استاد دانشگاه علوم پزشکی شهید بهشتی گفت: این سه عامل تعیین‌کننده را باید هر دو هفته یک‌بار سنجش کنیم و اگر موارد کووید قطعی یا محتمل یا شبه کووید طی ۲۸ روز شیب نزولی داشته باشند، می‌شود مدارس را بازگشایی کرد و بر اساس آن تصمیم گرفت. البته باید این حالت‌ها انعطاف‌پذیر باشند و این‌طور نیست که سه وضعیت بازگشایی کامل، حضور کامل یا ترکیبی از این دو قابل تبدیل به هم نباشند و هر دو هفته باید ارزیابی صورت بگیرد و هر ۲۸ روز در مورد بازگشایی می‌شود تجدیدنظر کرد. اما اگر در مدرسه‌ای طغیان صورت گیرد باید تصمیم فوری بر اساس شرایط اتخاذ شود.

شیوع ویروس آنفلوانزا در پاییز

کریمی تأکید کرد: یکی از چالش‌های پیش روی ما در ماه‌های آتی شیوع ویروس آنفلوانزا خواهد بود که یک قرن قبل نزدیک ۴۰ میلیون نفر را در دنیا کشت و در دو پاندمی در قرن بیستم، یک تا چهار میلیون نفر در هر پاندمی در آسیا کشته شدند. در سال ۲۰۰۹ نیز بین ۱۰۰ هزار تا ۴۰۰ هزار نفر به‌واسطه این بیماری کشته شدند. میزان مرگ‌ومیر در پاندمی یک قرن قبل ۲۰ تا ۴۰ درصد بوده ولی این میزان در نوع فصلی کمتر از یک در هزار است. در کووید ۱۹ این میزان ۳ تا ۴ درصد است. حالا سؤال این است که آیا آنفلوانزا با کرونا همراهی خواهد داشت یا نه؟ در این مورد باید آزمایشگاه‌های مرجع مشخص کنند که آیا گردش آنفلوانزا را از اوایل پاییز خواهیم داشت یا نه. آیا کرونا اجازه عرض‌اندام به سایر ویروس‌ها را خواهد داد؟ آیا رعایت فاصله اجتماعی و شستن دست و ماسک زدن باعث خواهد شد میزان آنفلوانزا در ماه‌های آتی نسبت به سال‌های قبل پایین باشد؟

کریمی گفت: سؤال بعدی این است که اگر آنفلوانزا در گردش باشد عفونت هم‌زمان آنفلوانزا با کرونا را خواهیم داشت؟ تجربه سارس و مرس در دنیا و کرونا ویروس ۲ در چین نشان می‌دهد متأسفانه عفونت هم‌زمان این دو ممکن است رخ دهد طوری که در چین تا ۵۷ درصد هم‌زمانی ویروس آنفلوانزا و کرونا گزارش‌شده است. نکته مهم دیگر این است که اگر این دو باهم باشند شانس عوارض بیشتر خواهد بود و جالب اینکه این‌ها ازنظر بالینی و تصویربرداری قابل افتراق از همدیگر نیستند. همچنین تست‌های اختصاصی هم به‌راحتی بیماری ناشی از آنفلوانزا و کووید را از هم جدا نمی‌کنند.

استاد دانشگاه علوم پزشکی شهید بهشتی افزود: مسئله بعد این است که در خصوص ویروس کرونا میزان شیوع آن در بچه‌های زیر پنج سال کمتر است، اما آنفلوانزا در بچه‌های زیر پنج سال میزان بالاتری دارد و میزان کشندگی آن‌هم بیشتر است. اگر آنفلوانزا در گردش باشد و عفونت هم‌زمان ایجاد کند، برای این تعداد جمعیت چگونه واکسن آماده کنیم؟ چند دوز واکسن در بخش دولتی و خصوصی آماده عرضه به مردم داریم؟ اگر کمبود داریم این کمبود را چگونه مدیریت کنیم تا واکسن به دست افراد پرخطر شامل کودکان زیر پنج سال، افراد حامله، کادر پزشکی و افراد دارای بیماری مزمن و نقص ایمنی برسد.

*** موج سوم و چهارم کرونا به خاطر حضور مردم در مراسم‌ها و مسافرت در تعطیلات اخیر و بازگشایی مدارس و ظهور آنفلوانزا از راه می‌رسد**
*** چین تا ۵۷ درصد هم‌زمانی ویروس آنفلوانزا و کرونا را گزارش‌شده است**
*** تست‌های اختصاصی، آنفلوانزا و کووید ۱۹ را از هم جدا نمی‌کنند**
*** کودکان زیر ۵ سال در خطر ابتلا به آنفولانزا و نوجوانان در خطر ابتلا به کرونا هستند**

جدول ۶۶

افقی:
۱- مجموعه الکترون هایی که در امتدادی معین از سطح جسمی (مثل کاتد) خارج می شوند - خطای فوتبالی
۲- سرمشق عالی - نام شکسپیر - اژدر مار
۳- بـه طـور کلی - حرف هشتم لاتین - گیاهی بی آوند - نفیس
۴- اولین سلسله پادشاهی ایران - دفع توپ توسط دروازه بان - دهکده
۵- از جزایر اندونزی نزدیک جاوه - شیوه تفکر و استدلال - دانه خوشبو
۶- طلا - شاخ حجامت - روز ازل
۷- از... جویس توفیق ادب - راه میانبر - عاشورا - واحد پول ما
۸- انجام نشدنی - آشکار شدن راز - هنر هفتم
۹- آلن.....اسطوره فوتبال انگلیس - نوعی ریاست - امر به گفتن - زمین پر آب و علف
۱۰- آجری با سطح صیقلی و لعاب دار - توطئه ها - زیر پا مانده
۱۱- الفبای موسیقی - شاعر نیشابوری - دستگاه نسخه برداری و تکثیر
۱۲- کاشف گردش خون - الفت - محرمانه
۱۳- پارچه ابریشمی - کم وزن - ساز مولانا - تعقیب ستارگان
۱۴- قرض بانکی - از پی آینده - لپ
۱۵- برآمدگی ته کفش - بازیگر فیلم قاعده بازی

عمودی:
۱- محتوی نامه - فیلمی از حسین قناعت
۲- پیامبران - کنایه از لاغر و ضعیف - غارت
۳- به همراه هم - رودی در شمال خراسان و گرگان - چرک تن و جامه
۴- کلمه شگفتی - آموخته لقمان - سزاوار
۵- نوعی جنون - چیز - نصف معدل
۶- چپ چشم - رسته - جاسوسخانه آمریکا - پولاد
۷- چه وقت؟ - کیف سفری - شگرد کشتی - پس از آن
۸- از چهار مزه اصلی - سختی ها - دستکش چرمی شکار چیان باز
۹- ساقه زیر زمینی - مخفف هوش - بعد - پرنده شناگر
۱۰- تعجب غلیظ! - اسم - بیماری پوستی - گربدست داد تیغ تیز دست روزگار، هر چه می خواهی ببر اما.... نان کسی
۱۱- خسیس پس نمی دهد - واحد وزن قدیم - ملیت راجر فدرر تنیسور مشهور
۱۲- سریالی از مهدی فخیم زاده - مستی، مقابل هوشیاری - ناپیدا
۱۳- صدایی در موسیقی - حلال رنگ - متابعت
۱۴- آتش گرفته و تباه شده - از خواهران برونته - بت
۱۵- در دوره قاجار به پایتخت می گفتند - قرض

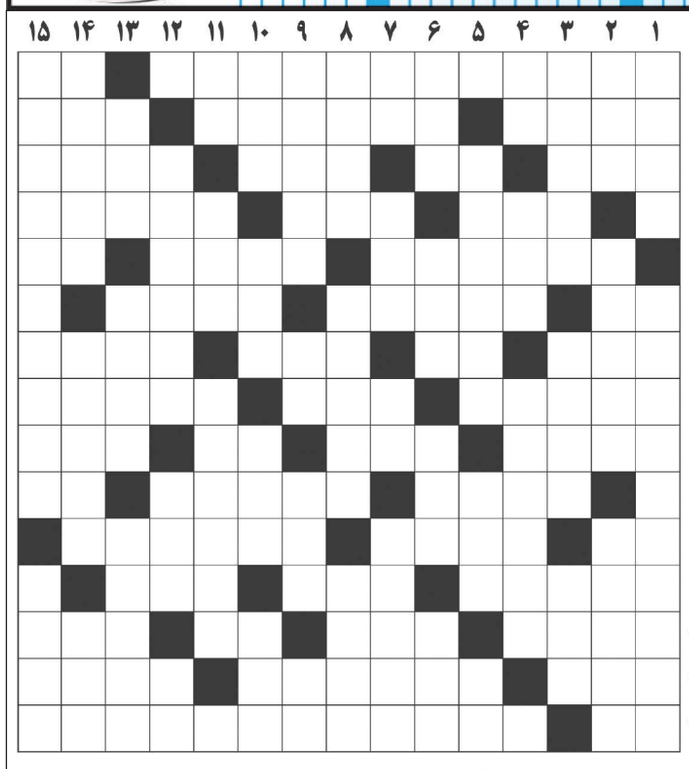

حل جدول ۶۵

	۱	۲	۳	۴	۵	۶	۷	۸	۹	۱۰	۱۱	۱۲	۱۳	۱۴	۱۵
۱	ا	خ	ت	ل	ا	س	■	چ	ا	ب	ک	س	و	ا	ر
۲	س	ش	و	ا	ر	■	ی	ش	م	ه	■	ت	ا	س	ی
۳	ت	■	ن	ی	م	ب	س	م	ل	■	س	ا	ل	ه	ا
۴	ح	س	■	ه	ی	م	ن	ه	■	ک	ا	ن	ا	ل	■
۵	ک	ی	پ	■	ن	پ	ا	■	ت	ا	■	د	ن	■	ض
۶	ا	ل	ا	ن	■	ک	■	گ	ا	ر	س	ن	■	ت	ر
۷	م	ی	ق	ا	ت	■	ا	ل	ب	و	م	■	ت	ع	پ
۸	■	ک	د	و	س	ب	ز	■	ا	ر	ن	و	ا	ز	■
۹	ف	ا	م	■	ر	ا	ب	ی	ن	■	و	ی	ت	ی	م
۱۰	ی	ت	■	ا	ی	ل	ی	ا	■	پ	■	ل	ا	ر	ی
۱۱	ل	■	ا	ن	■	ش	خ	■	ت	ی	م	■	ر	ا	ن
۱۲	■	ج	ن	س	ی	ت	■	م	و	ر	ی	س	■	ت	ی
۱۳	ر	ا	د	ا	ر	■	گ	ر	گ	و	م	■	ش	ه	م
۱۴	ک	م	ا	ن	■	ا	ر	د	و	■	ن	ا	ن	د	و
۱۵	ب	د	م	ی	ن	ت	و	ن	■	م	ت	ه	ا	ج	م

تهیه ابزار و روش‌های آموزش رایگان وظیفه دولت

یک وکیل پایه یک دادگستری گفت: متأسفانه ستاد ملی مقابله با کرونا گاه تحت تأثیر شرایط اجتماعی و سیاسی قرار می گیرد و از نظریه‌های کارشناسی عدول می کند، به نظر می رسد که اگرچه در مجموع برخی تصمیم‌های خوب در این ستاد اتخاذ شده است اما باید با قاطعیت بیشتری با بحران فعلی مبارزه شود تا افزون بر کاهش بیماری از گسترش آن جلوگیری شود. کامران آقایی، وکیل پایه یک دادگستری در گفت‌وگو با خبرنگار ایلنا، در خصوص بازگشایی مدارس اظهار کرد: در اصل ۳۰ قانون اساسی نیز بر آموزش همگانی و رایگان تأکید شده است، بنابراین یکی از وظایف بنیادین دولت، ارائه آموزش همگانی و رایگان و مطابق با استانداردهای جهانی به کلیه شهروندان است. دولت مکلف است ابزار و روش‌های آموزش را برای کودکان فراهم کند، به گونه‌ای که آنان از تحصیل باز نمانند؛ میانگین دیدگاه‌های مطرح شده از سوی کارشناسان مشخص می شود که بازگشایی مدارس تصمیم درستی برای سال آموزشی نبوده است. می دانیم که کشور ما دچار کمبود منابع مالی است و حتی به نسبت این کمبود منابع به آموزش و پرورش ایران سرانه کمتری اختصاص می یابد. این فقر مضاعف سبب می شود تا وزارت آموزش و پرورش توان نداشته باشد تا اموری همچون فاصله گذاری اجتماعی و تهیه اقلام بهداشتی نظیر ماسک و مواد ضدعفونی کننده را به خوبی سامان دهد که دانش‌آموزان را در برابر همه‌گیری ویروس تا اندازه‌ای ایمن می کند.

فوت دانش‌آموز گتوندی به دلیل ابتلا به کرونا

فرماندار گتوند جزئیات ابتلا به کرونا و فوت دانش‌آموز هشت‌ساله اهل منطقه ترکالکی را تشریح کرد. عبدالرضا احسانی نیا در گفت‌وگو با ایسنا، با اشاره به فوت دانش‌آموز گتوندی به دلیل ابتلا به کرونا اظهار کرد: این دانش‌آموز، پسر هشت‌ساله‌ای بود که از بدو تولد بیماری قلبی داشته است. وی گفت: این دانش‌آموز وضعیت خوبی داشت و با بازگشایی مدارس، تنها یک روز آن‌هم در یک کلاس چهار نفره مقطع دوم در دبستان ولایت منطقه ترکالکی حضور پیدا کرده بود اما با توجه به بیماری زمینه‌ای، روزهای بعد به مدرسه نرفت. فرماندار گتوند(یکی از شهرستان‌های استان خوزستان) بیان کرد: دانش‌آموز در روز چهارشنبه (۱۹ شهریورماه) به دلیل عارضه قلبی (سکته) به بیمارستان کارون گتوند منتقل شد که در همین بیمارستان، عملیات احیاء برای وی انجام شد. سپس به بیمارستان گنجویان دزفول و پس از آن به بیمارستان گلستان اهواز انتقال یافت اما متأسفانه این کودک در بیمارستان گلستان اهواز فوت کرد.وی در خصوص مراحل انجام تست کرونا برای این دانش‌آموز، افزود: تست کرونای وی در دو مرحله منفی بود و بار سوم، مثبت شده است. احسانی نیا با بیان اینکه مقرر شده که تست کرونا برای همکلاسی‌های این دانش‌آموز انجام شود، گفت: فعلاً مدرسه ولایت برای مدت یک هفته تعطیل شده است.

اخبار

بازدید معاون ریاست جمهوری و رئیس سازمان برنامه و بودجه کشور از فاز دوم مسکن مهر رشت

رشت-زینب قلیپور: دکتر نوبخت معاون ریاست جمهوری و رئیس سازمان برنامه و بودجه کشور به همراه دکتر زارع استاندار گیلان جهت بررسی زیرساخت‌ها از فاز دوم مسکن مهر رشت بازدید نمودند. در این بازدید سیدمحسن حسینی رئیس هیئت مدیره و مدیرعامل شرکت آب و فاضلاب استان گیلان توضیحاتی در خصوص پروژه‌های آب و فاضلاب این منطقه ارائه نمود و گفت: اولویت اول در فاز دوم مسکن مهر، اجرای شبکه جمع‌آوری فاضلاب به طول ۵۲۰۰ متر با اعتبار ۵۵ میلیارد ریال بود که به اتمام رسید و همچنین در حوزه آبرسانی، اجرای شبکه توزیع آب در فاز دوم مسکن مهر رشت به ارزش ۲۵ میلیارد ریال در اولویت قرار دارد که در مرحله عقد قرارداد می‌باشد. وی همچنین افزود: برای تکمیل کل پروژه‌های فاز دوم مسکن مهر رشت اعم از آب و فاضلاب، ۲۵۰ میلیارد ریال اعتبار نیاز است که با تامین اعتبارات مورد نیاز عملیات اجرایی آغاز خواهد شد.

دفتر گنجینه و مرکز اسناد آبفای استان اصفهان راه‌اندازی می‌شود

محبوبه عزیز: سرپرست گنجیه و مرکز اسناد آبفای استان اصفهان ضمن اعلام خبر راه‌اندازی این دفتر اعلام کرد: هدف از راه‌اندازی دفتر گنجینه و مرکز اسناد آبفای استان اصفهان جمع‌آوری اسناد، مکاتبات، عکس‌ها، اشیا و تجهیزات مرتبط با تاریخ صنعت آب و فاضلاب و نمایش آن‌ها در قالب یک موزه تاریخی برای عموم شهروندان است. مهرداد خورسندی افزود: شرکت آب و فاضلاب استان اصفهان نخستین شرکتی به شمار می‌رود که از سال ۱۳۴۵ به طور هم‌زمان کار استحصال، انتقال و توزیع آب آشامیدنی و همچنین جمع‌آوری، انتقال، تصفیه و دفع فاضلاب را با عنوان سازمان آب و فاضلاب اصفهان آغاز کرد. وی بیان کرد: سابقه بیش از نیم قرن خدمت‌رسانی به شهروندان و لزوم جمع‌آوری، حفظ و نمایش آثار و مستندات نخستین شرکت آب و فاضلاب کشور، ضرورت راه‌اندازی این دفتر را نشان می‌دهد. خورسندی در ادامه افزود: طی سال‌های اخیر تلاش بسیاری برای جمع‌آوری و نگهداری صحیح انواع تجهیزات شده است. این تجهیزات شامل وسایل و ابزاری می‌شود که به وسیله آن‌ها مردم تحت پوشش شرکت آب و فاضلاب در استان اصفهان قرار گرفتند.

موزه نفت مسجدسلیمان، مقوم هویت و زمینه‌ساز توسعه‌ی مسجدسلیمان است

رئیس روابط عمومی شرکت ملی مناطق نفتخیز جنوب و نماینده مدیریت موزه‌ها و مرکز اسناد صنعت نفت در شرکت ملی مناطق نفتخیز جنوب، در بازدید از زادگاه نفت در جلسه‌ای با مدیرعامل شرکت بهره‌برداری نفت و گاز مسجدسلیمان، ضمن بررسی و چاره‌جویی مسائل و مشکلات مربوط به این حوزه، موزه نفت مسجدسلیمان را مقوم هویت این شهر و زمینه‌ساز توسعه‌ی منطقه دانست. مهندس شهرام وردک در این جلسه از اهتمام مهندس قباد ناصری، دکتر اکبر نعمت‌اللهی، دکتر فرشید خدادادیان، مهرداد آقابیگی مدیر مهندسی و ساختمان، ابوذر شجاعی برجوئی رئیس موزه و قاسم صالحی مورکانی رئیس روابط عمومی شرکت نفت و گاز مسجدسلیمان در رفع چالش‌های اجرای پروژه ساختمان اصلی موزه اکتشاف، حفاری و تولید نفت مسجدسلیمان تقدیر کرد و گفت: با اینکه مدت زیادی نیست که به مجموعه موزه‌های مناطق نفتخیز جنوب ملحق شده‌ام، اما شاهد پیگیری‌های فراوان و همکاری‌های شایسته‌ی جنابعالی و تیم پروژه بوده‌ام و امیدوارم بتوانیم در دهه‌ی فجر سال جاری، شاهد افتتاح آزمایشی این طرح ملی باشیم. وی با اشاره به وجود اولین تأسیسات مرتبط با صنعت نفت در این شهر، راه‌اندازی موزه را یک کار هوشمندانه و یک نیاز در این صنعت عنوان کرد و گفت: راه‌اندازی موزه نفت می‌تواند بسترساز توسعه و عمران شهر مسجدسلیمان بر مبنای گردشگری صنعتی باشد و به موازات آن، نقش‌آفرینی شرکت بهره‌برداری نفت و گاز مسجدسلیمان در حوزه‌ی مسئولیت‌های اجتماعی نیز بسیار ثمربخش بوده و خواهد بود. عضو کمیته مسئولیت‌های اجتماعی شرکت ملی مناطق نفتخیز جنوب همچنین به ارائه خدمات مختلف شرکت بهره‌برداری نفت و گاز مسجدسلیمان در حوزه‌ی مسئولیت‌های اجتماعی اشاره کرد و گفت: بدون شک ارائه‌ی خدمات در حوزه‌های مختلف عمرانی، فرهنگی، اجتماعی، آموزشی، ورزشی و بهداشتی در چارچوب نظامنامه CSR وزارت نفت، گویای خدمتگزاری صنعت نفت به مردم است. مدیرعامل شرکت بهره‌برداری نفت و گاز مسجدسلیمان نیز طی سخنانی با تقدیر از همکاری و نگاه همیشه مثبت مدیرعامل و اعضای هیئت مدیره شرکت ملی مناطق نفتخیز جنوب به شهر مسجدسلیمان گفت: با وجود محدودیت‌های مالی و شرایط سخت اقتصادی، توانسته‌ایم با اولویت بخشی به برخی پروژه‌ها همچون احداث پل‌های بزرگ بتنی ورودی شهر سرعت اجرایی خوبی ببخشیم و به‌زودی شاهد اجرای عملیات تعریض باقیمانده از مسیر ورودی شهر مسجدسلیمان از سمت اهواز به منظور ایمن بخشی مسافرت شهروندان باشیم.

گزارش

روند صعودی کرونا در ۱۲ استان

عبور تعداد بیماران کووید ۱۹ از ۴۰۰ هزار نفر

- ۲۸ استان و ۱۷۸ شهرستان در وضعیت قرمز و هشدار
- پلمپ ۵۵۵ واحد صنفی متخلف از نظر پروتکل‌های بهداشتی
- میانگین استفاده از ماسک در اماکن عمومی توسط مردم کاهش یافته است

اشاره: براساس اعلام کمیته اپیدمیولوژی کرونا در وزارت بهداشت در هفته منتهی به ۲۱ شهریورماه (پنج‌شنبه هفته گذشته) موارد ابتلا و مرگ ناشی از کرونا روند صعودی دارد. به‌طوری که روند صعودی یا شروع پیک در ۱۲ استان کشور مشاهده شده است. این در حالی است که روز گذشته تعداد مبتلایان به کرونا از ۴۰۰ هزار نفر گذشت و همچنان ۲۸ استان در شرایط قرمز و هشدار قرار دادند. در این شرایط مسئله بازگشایی مدارس و انجام برخی مراسم‌ها نگرانی مردم را بیشتر کرده است. بنابر اعلام یونیسف در سال ۲۰۱۹ نیمی از مدارس جهان فاقد تجهیزات بهداشتی ساده از جمله آب آشامیدنی سالم، صابون و آب فاضلاب بوده‌اند. در ایران نیز بسیاری از روستاها و نقاط محروم و جنوبی کشور آب آشامیدنی سالم ندارند. لازم است دولتمردان همان‌طور که گاز را به ۹۸ درصد روستاها رساندند، آب تصفیه‌شده را نیز به مناطق محروم برسانند. گزارش پیشرو به آخرین اطلاعات مربوط به کرونا می‌پردازد.

	نام استان	تحلیل احتمالی وضعیت منحنی اپیدمی اخیر (یک استان می‌تواند چندین اپیدمی متوالی و چندین پیک منحنی را تجربه نماید)
استان‌های با میزان بروز بالا	کهگیلویه و بویراحمد	روند صعودی مختصر بوده است.
	اصفهان	روند کلی صعودی بوده است.
	خراسان شمالی	روند کلی صعودی بوده است.
	لرستان	روند مختصری صعودی بوده است
	چهارمحال و بختیاری	روند ثبات با تغییرات مختصر است.
	ایلام	روند صعودی شده است.
	مرکزی	روند ثبات با تغییرات مختصر است.
	سمنان	روند کلی صعودی بوده است.
	هرمزگان	روند ثبات با تغییرات مختصر بوده است.
	فارس	روند صعودی مختصر بوده است.
استان‌های با بروز متوسط	زنجان	روند ثبات با تغییرات مختصر صعودی بوده است.
	بوشهر	روند ثبات با تغییرات مختصر صعودی بوده است.
	آذربایجان شرقی	روند ثبات با تغییرات صعودی بوده است.
	قزوین	روند ثبات با تغییرات مختصر صعودی بوده است.
	البرز	روند صعودی شده است.
	قم	روند ثبات با تغییرات مختصر صعودی در ابتلا مشاهده می‌شود.
	تهران	روند مختصری صعودی بوده است.
	آذربایجان غربی	روند ثبات با تغییرات مختصر بوده است.
	مازندران	روند ثبات با تغییرات مختصر بوده است.
	خوزستان	روند مختصری صعودی بوده است.
استان‌های با بروز کم	گیلان	روند مختصری صعودی بوده است.
	یزد	روند ثبات با تغییرات مختصر صعودی بوده است.
	اردبیل	ناسازگاری در داده‌ها مشاهده می‌شود البته احتمال شروع یک پیک جدید هست.
	کرمانشاه	ناسازگاری در داده‌ها مشاهده می‌شود البته احتمال شروع یک پیک جدید هست.
	همدان	ناسازگاری در داده‌ها مشاهده می‌شود ولی روند کلی صعودی خفیف بوده است.
	خراسان رضوی	روند ثبات با تغییرات مختصر مشاهده می‌شود.
	کرمان	روند ثبات با تغییرات مختصر مشاهده می‌شود.
	خراسان جنوبی	روند ثبات با تغییرات مختصر مشاهده می‌شود.
	سیستان و بلوچستان	روند ثبات با تغییرات مختصر مشاهده می‌شود.
	کردستان	روند مختصری صعودی شده است.
	گلستان	روند ثبات با تغییرات مختصر مشاهده می‌شود.
کشور		به نظر می‌رسد روند کلی کشور ثبات با تغییرات مختصر صعودی است.

منحنی شروع پیک در ۱۲ استان کهگیلویه و بویراحمد، اصفهان، خراسان شمالی، لرستان، ایلام، سمنان، فارس، البرز، تهران، خوزستان، گیلان و کردستان صعودی است
بیشترین میزان ابتلا به کرونا در هفته سوم شهریور در بوشهر، قم و لرستان
بیشترین موارد مرگ کرونا در هفته گذشته در خراسان شمالی، سمنان و اصفهان
۶۹۸ میلیون کودک در مدرسه خود از خدمات بهداشتی اولیه برخوردار نیستند

کرونا در جهان

به گزارش ایسنا، شمار مبتلایان به کرونا ویروس در جهان تاکنون به ۲۸ میلیون و ۹۴۳ هزار و ۵۲۸ نفر رسیده و مرگ ۹۲۴ هزار و ۵۷۵ نفر نیز در اثر این بیماری تأییدشده است. بنابر تازه‌ترین آمارها ۲۰ میلیون و ۸۱۱ هزار و ۳۱۲ نفر از مبتلایان به کووید-۱۹ تاکنون بهبودیافته‌اند. بر اساس اعلام کمیته اپیدمیولوژی کرونا میزان مرگ‌ومیر و کشندگی بیماری کووید-۱۹ در جهان، ۳.۲ درصد برآورد می‌شود. همچنین تعداد موارد روزانه مبتلای جدید به کرونا در جهان در روزهای ۱۹ شهریورماه ۲۶۵۱۴۷ نفر، در روز ۲۰ شهریورماه ۲۵۰۰۰۳ و در روز ۲۱ شهریورماه ۲۸۸۷۸۷ نفر بوده است. درعین‌حال کشورهای آمریکا، هند و برزیل رتبه اول تا سوم ابتلا به کرونا را در اختیار دارند. ایران نیز در رتبه دوازدهم از نظر میزان ابتلا به کرونا قرار دارد.

تحلیل روند کووید-۱۹ در هفته گذشته

بنابر اعلام کمیته اپیدمیولوژی کرونا وزارت بهداشت، در روند کشوری بیماری، هرچند موارد ابتلا و مرگ نسبتاً بالا است، اما ثبات و تغییرات مختصر صعودی دیده می‌شود. روند ثبات با تغییرات مختصر صعودی در شش استان زنجان، بوشهر، آذربایجان شرقی، قزوین، قم و یزد مشاهده شد. در ۱۲ استان کهگیلویه و بویر احمد، اصفهان، خراسان شمالی، لرستان، ایلام، سمنان، فارس، البرز، تهران، خوزستان، گیلان و کردستان روند صعود یا شروع پیک مشاهده شد.

همچنین در ۱۰ استان چهارمحال و بختیاری، مرکزی، هرمزگان، آذربایجان غربی، مازندران، خراسان رضوی، کرمان، خراسان جنوبی، سیستان و بلوچستان و گلستان روند ثبات با تغییرات مختصر و نامنظم وجود داشته است. در سه استان کرمانشاه، اردبیل و همدان نیز ناسازگاری داده‌ها اجازه تحلیل درستی از وضعیت اپیدمی را نداد. باید مدنظر داشت که یک استان می‌تواند چندین پیک منحنی را تجربه کند. بر اساس اعلام کمیته اپیدمیولوژی کرونا در وزارت بهداشت به نظر می‌رسد روند کلی کشور ثبات با تغییرات مختصر صعودی است.

آخرین وضعیت کرونا در ایران

سخنگوی وزارت بهداشت، درمان و آموزش پزشکی گفت: با فوت ۱۲۸ بیمار کرونایی دیگر در ۲۴ ساعت گذشته، شمار جان‌باختگان بیماری کووید ۱۹ در کشور به ۲۳ هزار و ۱۵۷ نفر رسید و ۲۸ استان در وضعیت قرمز یا هشدار کرونا قرار دارند. سیما سادات لاری روز یکشنبه درباره آخرین آمار مبتلایان قطعی به ویروس کرونا گفت: در ۲۴ ساعت گذشته تا ظهر روز ۲۳ شهریور ۱۳۹۹ و بر اساس معیارهای قطعی تشخیصی، دو هزار و ۸۹ بیمار جدید مبتلا به کووید ۱۹ در کشور شناسایی شد و ۹۵۶ نفر بستری شدند. با این حساب، مجموع بیماران کووید ۱۹ در کشور به ۴۰۲ هزار و ۲۹ نفر رسید. سخنگوی وزارت بهداشت گفت: خوشبختانه تاکنون ۳۴۶ هزار و ۲۴۲ نفر از بیماران، بهبودیافته یا از بیمارستان‌ها ترخیص شده‌اند. همچنین ۳۷۹۱ نفر از بیماران مبتلا به کووید ۱۹ در وضعیت شدید این بیماری تحت مراقبت قرار دارند و تاکنون سه میلیون و ۵۵۹ هزار و ۵۶۵ آزمایش تشخیص کووید ۱۹ در کشور انجام‌شده است.

۲۸ استان در وضعیت قرمز و هشدار

وی با اعلام اینکه همچنان ۱۳ استان در وضعیت قرمز و ۱۵ استان در وضعیت هشدار کرونا هستند، افزود: بر اساس آخرین اطلاعات کرونا در کشور، استان‌های تهران، مازندران، گیلان، قم، اصفهان، خراسان رضوی، آذربایجان شرقی، کرمان، خراسان شمالی، سمنان، یزد، زنجان و قزوین در وضعیت قرمز قرار دارند. همچنین استان‌های آذربایجان غربی، البرز، فارس، لرستان، هرمزگان، اردبیل، بوشهر، کرمانشاه، کهگیلویه و بویراحمد، خراسان جنوبی، مرکزی، ایلام، چهارمحال و بختیاری، گلستان و خوزستان در وضعیت هشدار قرار دارند.

۸۸ شهرستان قرمز و ۹۰ شهر زرد

لاری گفت: هم‌اکنون ۸۸ شهرستان در وضعیت قرمز و ۹۰ شهرستان در وضعیت هشدار زرد یا سفید یا خطر متوسط بیماری کرونا قرار دارند و هیچ شهری در کشور در وضعیت سبز و عاری از بیماری کرونا نیست.

بیشترین میزان بروز هفتگی کرونا

وی افزود: بیشترین میزان بروز هفتگی کرونا در هفته سوم شهریور در بوشهر، قم، لرستان و بیشترین بروز هفتگی موارد مرگ کرونا در استان‌های خراسان شمالی، سمنان و اصفهان بوده است. کمترین بروز هفتگی بستری کرونا در هفته سوم شهریور نیز در استان‌های کردستان و سیستان و بلوچستان بوده است

پلمپ ۵۵۵ واحد متخلف

سخنگوی وزارت بهداشت گفت: از ۱۱ تا ۱۹ شهریور امسال ۱۰۳ هزار و ۵۰۰ مورد بازدید از مراکز تهیه و عرضه مواد غذایی در کشور انجام‌شده و ۸۵۱۴ مرکز متخلف از پروتکل‌های بهداشتی در این مدت به مراجع قضایی معرفی و ۵۵۵ واحد متخلف پلمپ شدند.

کاهش رعایت پروتکل‌های بهداشتی

وی افزود: میانگین رعایت پروتکل‌های بهداشتی در کشور در هفته‌های اخیر رو به کاهش بوده و بیشترین میزان آن در ادارات و سازمان‌های دولتی با ۸۲.۸ و کمترین آن در پاساژها با ۳۸.۱ درصد بوده است. میانگین استفاده از ماسک در اماکن عمومی توسط مردم نیز ۷۵.۵۷ درصد که ۱.۳۵ درصد کاهش یافته است.

پرهیز از هرگونه عادی انگاری

لاری ادامه داد: میزان استفاده از ماسک توسط شاغلان مراکز صنفی و صنعتی و کارمندان ادارات افزایشی بوده اما استفاده از ماسک در وسایل نقلیه عمومی کاهش یافته است. امیدواریم با رعایت بیشتر پروتکل‌های بهداشتی و استفاده همگانی از ماسک و پرهیز از هرگونه عادی انگاری و سهل انگاری شاهد قطع زنجیره انتقال ویروس کرونا در کشور باشیم.

۱۰ اقدام فوری و چک‌لیست ایمنی برای بازگشایی ایمن مدارس از نظر یونسکو، یونیسف، WFP و بانک جهانی: رعایت استانداردهای بهداشت آب و فاضلاب، استفاده از تجهیزات حفاظت شخصی، تمیز کردن و ضدعفونی کردن سطوح و اماکن، دسترسی به آب نوشیدنی سالم و وجود ایستگاه‌های شستن دست با صابون و توالت‌های بهداشتی
یک مدرسه از هر ۳ مدرسه در جهان امکانات آب آشامیدنی محدود دارند

کرونا و چالش بازگشایی مدارس

بر اساس گزارش کمیته اپیدمیولوژی کرونا، پیش از همه‌گیری کووید-۱۹ از هر پنج مدرسه در جهان، دو مدرسه فاقد امکانات اولیه شست‌وشوی دست بودند.

در حالی که در جهان، مدارس با بازگشایی در دوران همه‌گیری دست‌وپنجه نرم می‌کنند، گزارش برنامه نظارت مشترک سازمان جهانی بهداشت و یونیسف (JMP) نشان می‌دهد که ۴۳ درصد از مدارس در جهان در سال ۲۰۱۹ به وسایل لازم برای شست‌وشوی دست با آب و صابون، که شرط اصلی مقابله با همه‌گیری کووید-۱۹ است، دسترسی ندارند. مدیر اجرایی یونیسف گفت: «تعطیلی مدارس در جهان از زمان همه‌گیری کووید-۱۹، چالش بی‌سابقه‌ای را برای آموزش و رفاه کودکان ایجاد کرده است. ما باید یادگیری کودکان را در اولویت قرار دهیم. این به این معناست که از بازگشایی ایمن مدارس با تأمین شرایطی از جمله دسترسی به بهداشت دست، آب آشامیدنی تمیز و بهداشت عمومی، اطمینان حاصل کنیم.»

بر اساس این گزارش، حدود ۸۱۸ میلیون کودک در مدارس خود از امکانات اولیه شست‌وشوی دست برخوردار نیستند، که این امر آن‌ها را در معرض خطر بیشتری برای ابتلا به کووید-۱۹ و سایر بیماری‌های قابل انتقال قرار می‌دهد. این گزارش تأکید می‌کند که دولت‌هایی که به دنبال کنترل شیوع کووید-۱۹ هستند، باید میان اجرای اقدامات حفاظتی مهار کووید-۱۹ که برای حفظ سلامت جامعه انجام می‌شود و تأثیرات اجتماعی و اقتصادی مرتبط با این اقدامات حفاظتی، تعادل برقرار کنند.

درعین‌حال شواهد تأثیرات منفی تعطیلی طولانی‌مدت مدارس بر ایمنی، رفاه و یادگیری کودکان کاملاً مستند است. مدیرکل سازمان جهانی بهداشت گفته است: «دسترسی به بهداشت آب و فاضلاب و خدمات بهداشتی عمومی برای پیشگیری و کنترل مؤثر عفونت در همه محیط‌ها ضروری است.» این موضوع باید تمرکز اصلی استراتژی‌های بازگشایی ایمن مکان‌های عمومی و فعالیت مدارس دروان همه‌گیری کووید-۱۹ باشد.

لزوم توجه به امکانات بهداشتی مدارس

همچنین در این گزارش آمده است که از ۸۱۸ میلیون کودکی که فاقد امکانات اولیه شست‌وشوی دست در مدارس خود بودند، ۳۵۵ میلیون نفر به مدارسی رفتند که دارای آب بدون صابون بودند و ۴۶۲ میلیون نفر به مدرسه‌هایی رفتند که هیچ نوع امکان دسترسی به آب و شست‌وشوی دست ندارند.

در ۶۰ کشور در معرض خطر بیشترین بحران بهداشتی و انسانی ناشی از کووید-۱۹؛ از هر چهار کودک، سه کودک از ابتدای شیوع همه‌گیری از خدمات اولیه شست‌وشوی دست محروم بوده‌اند. نیمی از کودکان به آب سالم دسترسی ندارند و بیش از نیمی از آن‌ها از خدمات بهداشتی اولیه محروم‌اند.

از هر سه مدرسه، یک مدرسه در سراسر جهان یا امکانات آب آشامیدنی محدود دارند و یا اصلاً آب آشامیدنی سالم ندارند و ۶۹۸ میلیون کودک در مدرسه خود از خدمات بهداشتی اولیه برخوردار نبودند.

این گزارش چندین اصل لازم برای پیشگیری و کنترل کووید-۱۹ در مدارس را پیشنهاد می‌کند که یکی از آن‌ها ۱۰ اقدام فوری و تکمیل چک‌لیست ایمنی است. این دستورالعمل بر اساس رهنمودهای مربوط به بازگشایی ایمن مدارس توسط یونسکو، یونیسف، WFP و بانک جهانی از طریق مشاوره عملی با مقامات ملی و محلی در مورد چگونگی آماده‌سازی برای بازگشایی ایمن مدرسه و ایمن نگه‌داشتن کودکان هنگام بازگشت به مدرسه تهیه‌شده است. این دستورالعمل‌ها شامل چندین پروتکل مربوط به استانداردهای بهداشت آب و فاضلاب، استفاده از تجهیزات حفاظت شخصی، تمیز کردن و ضدعفونی کردن و همچنین دسترسی به آب سالم و ایستگاه‌های شستن دست با صابون و توالت‌های بهداشتی است.

پاسخ سازمان جهانی بهداشت به ۳ پرسش پرتکرار کرونایی

باوجود گذشت ماه‌ها از شیوع ویروس کرونا در جهان، همچنان سؤالات زیادی درباره این ویروس برای مردم وجود دارد. سازمان جهانی بهداشت (WHO) با انتشار گزارشی به پرتکرارترین سؤالات کرونایی جست‌وجو شده در گوگل پاسخ داد. ۱-تغییرات آب‌وهوا باعث افزایش شیوع کرونا می‌شود؟ به گفته مقامات سازمان جهانی بهداشت میزان انتشار ویروس کرونا از تباطی با تغییرات دما ندارد، اما با سرد شدن هوا به دلیل آنکه افراد تمایل دارند در محیط‌های سربسته بمانند سرعت انتشار ویروس بیشتر می‌شود. ۲-کسی که مبتلا به کرونا شده با ورود به استخر، دیگران را آلوده می‌کند؟ مطالعات نشان می‌دهد کرونا از طریق آب منتقل نمی‌شود و تا به امروز عامل بیماری کووید ۱۹ در آب آشامیدنی مشاهده نشده است؛ بنابراین با شنا کردن در استخر ممکن نیست به کرونا مبتلا شوید؛ اما اتفاقی که ممکن است رخ دهد این است که با ورود به استخر شلوغ، ممکن است به دیگران نزدیک شوید و اگر فردی مبتلا به کرونا باشد ممکن است شما را نیز بیمار کند. ۳-پشه‌ها می‌توانند باعث انتقال کرونا شوند؟ خیر، پشه‌ها کرونا را انتقال نمی‌دهند، اگرچه ما می‌دانیم بیماری‌هایی همچون تب دانگه، زیکا و تب زرد از طریق نیش پشه منتقل می‌شود، اما کرونا ویروس از طریق نیش پشه منتقل نمی‌شود.

دبیر کل سازمان ملل: کرونا تهدید شماره یک جهان است

«آنتونیو گوترش» دبیر کل سازمان ملل روز گذشته در حساب توئیتری خود نوشت: در حال حاضر تهدید شماره یک امنیتی جهان بیماری کووید-۱۹ است. او در ادامه نوشت: همچنان رهبران جهان به تقلای خود در تصمیم گیری جمعی به‌منظور اختصاص منابع مورد نیاز برای درهم شکستن این بیماری ادامه می‌دهند؛ هنوز دیر نشده است، ما به اتحاد و همبستگی که تا پیش از این وجود نداشته است، نیاز مندیم. تا پیش از شیوع بیماری کووید-۱۹، ناامیدی رو به فزونی و اعتماد به مقامات رو به نزول بود. دولت‌ها باید هر چه بیشتر به خواسته مردم که تغییرات است گوش فرا دهند. در روز دموکراسی، اجازه دهید از این فرصت برای ساختن جهانی هر چه بیشتر برابر و جهان‌شمول با احترام کامل به حقوق بشر بهره‌جوییم. شمار مبتلایان به ویروس کرونا در جهان تا روز گذشته از ۲۹ میلیون و ۴۷۱ هزار نفر عبور کرد که از این تعداد بیش از ۹۳۳ هزار نفر جان باخته‌اند. آمریکا نیز به علت سو مدیریت رئیس جمهوری آن کشور با بیش از ۶ میلیون و ۷۴۹ هزار مبتلا به کووید-۱۹ که شمار جان‌باختگان به این ویروس به ۱۹۹ هزار نفر رسید، رتبه نخست مبتلایان به کرونا را در میان سایر کشورها به خود اختصاص داده است.

اخبار

پیشرفت ۹۸ درصدی احداث تصفیه‌خانه فاضلاب اژیه

علیرضا هژبری: مدیر آبفا جلگه با اشاره به پیشرفت ۹۸ درصدی تصفیه‌خانه فاضلاب شهرستان اژیه گفت: بیش از ۱۸ میلیارد تومان برای اجرای تاسیسات فاضلاب در این شهرستان هزینه شده و این رقم از اعتبارات عمرانی و جاری تامین شده است. محمدعلی عباسی افزود: در سال ۹۶ اجرای شبکه جمع‌آوری و احداث تصفیه‌خانه فاضلاب در شهرستان اژیه در دستور کار قرار گرفت و هم‌اکنون ۲۲ کیلومتر از شبکه فاضلاب شهر اژیه اجرا شده و تنها ۸ کیلومتر دیگر باقی مانده تا اجرای شبکه فاضلاب این شهر تکمیل گردد. وی اجرای تاسیسات فاضلاب در این شهرستان را ضروری برشمرد و عنوان کرد: عمق آب‌های زیرزمینی در شهر اژیه بسیار کم است به‌طوری که با حفر کمتر از دو متر آب در دسترس می‌باشد چرا که جنس زمین در این منطقه به گونه است که آب جذب نمی‌شود و مردم مجبور هستند برای دفع فاضلاب حداقل هر ماه چاه‌های فاضلاب را تخلیه کنند که برای آن‌ها بسیار هزینه بر است. مدیر آبفا جلگه ادامه داد: جلوگیری از آلودگی آب‌های زیرزمینی و سطحی، ارتقاء بهداشت و سلامت عمومی مردم، جلوگیری از بوی نامطبوع و استفاده مجدد از آب، از مزیت‌های اجرای کامل طرح‌های فاضلاب شهری می‌باشد. عباسی افزود: در مناطق کویری به ویژه در شهرستان اژیه که در شرق استان قرار دارد کمبود آب به شدت احساس می‌شود و یکی از زیرساخت‌های توسعه با توجه به صنعتی بودن استان بحث آب می‌باشد و صنایع به میزان معینی نیاز به آب دارند که در نتیجه قرار است پساب حاصل از تصفیه فاضلاب عمدتا به صنایع اختصاص یابد. مدیر آبفا جلگه اذعان داشت: اجرای پروژه‌های فاضلاب پرهزینه است و با اعتبارات دولتی شاید حدود ۳۰ تا ۴۰ سال طول بکشد تا طرح به طور کامل اجرا شود. اما با این وجود طی دو سال اجرای تاسیسات فاضلاب در شهرستان اژیه با اعتبارات جاری و عمرانی به منظور خدمات رسانی بهتر به مردم عملیاتی شد.

جهت گیری اهداف شرکت ملی حفاری ایران بر مبنای پروژه‌محوری

مدیرعامل شرکت ملی حفاری ایران تصریح کرد: جهت گیری اهداف شرکت بر مبنای پروژه‌محوری و خط مشی بنگاهداری اقتصادی و مشتری‌مداری ترسیم و اجرا می‌شود. مهندس سیدعبداله موسوی در جلسه عملیات با حضور رؤسای دستگاه‌های حفاری، افزود: درآمدهای شرکت باید از محل انجام کار حفاری و ارائه خدمات یکپارچه فنی و تخصصی تامین شود. وی با این توضیح که ملی حفاری در چهار دهه گذشته نقش اساسی در فرآیند تولید نفت و گاز در کشور داشته و دارد، گفت: حفاری زنجیره اصلی تولید است و این شرکت به‌عنوان بزرگترین شرکت در صنعت حفاری کشور، پاسخگویی به نیازهای صنعت نفت را اولویت نخست روز شمار کار خود تعریف کرده است. موسوی اظهار کرد: امسال بخشی از فعالیت‌های عملیاتی شرکت در قالب توافقنامه و بخشی پروژه‌محوری است و گرایش فعالیت‌ها در سال آینده بیشتر به سمت و سوی پروژه‌محوری سوق داده خواهد شد. مدیرعامل شرکت ملی حفاری ایران اهتمام به راندمان کار و بهره‌وری، الزامات ایمنی، بهداشت و محیط زیست (HSE) و در راس آن سلامت کارکنان به عنوان ارزشمندترین سرمایه سازمان را اولویت کار و تلاش در این شرکت عنوان کرد. وی با توصیف دستگاه حفاری به یک کارخانه تولیدی افزود: رؤسا و مجموعه کارکنان در دستگاه‌های حفاری در هر منطقه عملیاتی مدیر و کارکنان این کارخانه بزرگ هستند که همدلی، همگرایی، کار گروهی، مشارکت و تلاش مضاعف آنان زمینه شتاب بخشی، تولیدی شدن زودهنگام چاه نفت و ارزش اقتصادی را فراهم می‌آورد و تکمیل هر حلقه چاه، حاصل فرآیند کار ما است. موسوی با اشاره به اینکه بر اساس بررسی‌های به عمل آمده، روند جاری عملکرد و تراز مالی شرکت رو به جلو و مثبت است و نشان از کاهش هزینه‌ها و افزایش راندمان کار دارد، گفت: انضباط کاری، بهینه‌سازی هزینه‌ها، استفاده حداکثری از امکانات موجود، به کارگیری توانمندی‌های داخلی، اصلاح و بهبود فرآیندها و ساختار و شفافیت مالی از نکات مهمی به شمار می‌آید که زمینه پویایی شرکت را فراهم می‌آورد.

هفته تهران، فرصت‌های گردشگری شمال تهران را معرفی می‌کند

به گزارش روابط عمومی شهرداری منطقه یک، سیدحمید موسوی شهردار این منطقه در دیدار با حسین گنجی معاون تبلیغات و انتشارات مرکز ارتباطات شهرداری تهران ضمن اشاره به برگزاری برنامه‌های هفته تهران اظهار داشت: فضاهای اکولوژیکی طبیعی، وجود اماکن مذهبی، تفرجگاه‌ها، کاخ موزه‌ها، خانه موزه‌ها، بوستان‌های فرامنطقه‌ای، مراکز تجاری سنتی و مدرن، باغ سفارتخانه‌ها و... به عنوان پتانسیل و ظرفیت‌های متنوع گردشگری در شمال تهران است که در طول هفته و به خصوص روزهای پایانی هفته جاذب تعداد کثیری از شهروندان است. موسوی حضور فعال و مستمر مردم در صنعت گردشگری را یک ضرورت انکارناپذیر دانست و تصریح کرد: در هر فعالیت و موضوعی که مردم حضور داشته و دارند، موفقیت در آن عرصه بیشتر بوده است به همین منظور باید برای مردم مزیت و صرفه اقتصادی ایجاد شود تا فعالانه وارد این صنعت شوند. وی به جایگاه خطیر تبلیغات در روابط عمومی و تاثیر آن در تعامل با شهروندان اشاره کرد و گفت: حوزه‌ی تبلیغات به نوعی وظیفه حساس آموزش شهروندی و توسعه دانش همگانی را عهده‌دار بوده و می‌تواند در ارتقای آگاهی از حقوق متقابل شهر و شهروند، تاثیر به‌سزایی داشته باشد. معاون تبلیغات و انتشارات مرکز ارتباطات شهرداری تهران نیز با اشاره به برگزاری شایسته «هفته تهران» در پایتخت گفت: افتتاحیه مراسم «هفته تهران» با عنوان «نکوداشت شمیران» در شمیران و اختتامیه این مراسم در شهرری در منطقه بیست برگزار خواهد شد.

گزارش

زنگ خطر موج سوم کرونا به صدا در آمد

- شکل‌گیری موج سوم کرونا در تهران زودتر از بقیه استان‌ها
- آمار مبتلایان و فوتی‌ها با شیب ملایم روبه افزایش است
- لازم است یک‌سوم کارکنان تهران دورکاری کنند
- واکسن آنفولانزا از اول مهر در داروخانه‌ها توزیع خواهد شد

اشاره: زنگ خطر موج سوم کرونا در دنیا و ایران به صدا در آمد. در این ارتباط رئیس ستاد مقابله با کرونا در استان تهران اعلام کرد: «تعداد مبتلایان و فوتی‌های کرونا در ۷۲ ساعت منتهی به روز گذشته رشد چشمگیری داشته است.» وی از ستاد مقابله با کرونا خواست که یک‌سوم کارمندان در محل کار خود حضور داشته باشند و دوسوم دیگر از گزینه دورکاری استفاده کنند. از سوی دیگر با سرد شدن هوا احتمال ابتلا به بیماری‌های تنفسی از جمله آنفولانزا افزایش خواهد یافت. در این ارتباط سخنگوی وزارت بهداشت روز گذشته اعلام کرد که از اول مهر واکسن آنفولانزا در داروخانه‌ها با قیمت ۴۲ هزار تومان ارائه خواهد داشت. گروه‌های پرخطر مانند کودکان ۶ ماهه تا ۳ ساله، افراد بالای ۶۰ سال، افراد با نقص سیستم ایمنی و بیماران زمینه‌ای لازم است واکسن آنفولانزا را استفاده کنند. از آنجاکه تاکنون واکسن یاداروی کرونا کشف نشده است راه مقابله با این بیماری زدن ماسک، حفظ فاصله فیزیکی و عدم حضور در تجمعات است. گزارش پیشرو به این موضوع می‌پردازد.

آغاز موج سوم کرونا در تهران



فرمانده عملیات مدیریت بیماری کرونا در کلان‌شهر تهران با اشاره به این‌که پیش‌بینی‌ها حکایت از حرکت ما به سمت موج سوم بیماری کرونا دارد، گفت: به نظر می‌رسد ورود موج سوم در استان تهران زودتر از سایر استان‌ها شکل خواهد گرفت. علیرضا زالی در یک برنامه زنده تلویزیونی، گفت: آمار ۷۲ ساعته اخیر تأکید می‌کند که شهر تهران شرایط جدیدی را تجربه می‌کند. خواست ما در ستاد کرونای کلان شهر تهران این است که حتماً محدودیت از جمله دورکاری کارکنان در استان تهران اجرا شود و حداکثر یک‌سوم کارکنان در قالب دورکاری به فعالیت خود ادامه دهند. زالی ادامه داد: دورکاری کارکنان در استان تهران لغو شده اما درخواست فنی و کارشناسی ما ادامه این محدودیت حداقل تا پایان شهریورماه در استان است. وی اظهار داشت: نسبت به هفته‌های قبل که وضعیت آرام‌تری داشتیم با افزایش آمار مبتلایان، بستری‌ها و فوت‌شدگان مواجه هستیم لذا پیشنهاد ما این است که محدودیت‌ها به‌خصوص دورکاری کارکنان مجدداً اعمال شود. زالی افزود: این کار هم منجر به کاهش حضور کارکنان در مجموعه ادارات می‌شود و هم از تولید سفر در شهر پرترافیک تهران می‌کاهد، به عبارتی این کار دو ویژگی کاهش بار ترافیکی و تولید سفر و مدیریت حضور کارکنان را به همراه دارد. وی با اشاره به اینکه شرایط استان تهران به‌خصوص شهر تهران در روزهای اخیر از نظر آماری روبه افزایش است، گفت: آمار ۲۴ ساعته نشان می‌دهد که بیش از ۶۵۹ بیمار در استان تهران بستری شدند و نسبت به هفته قبل کاملاً روبه افزایش است. او همچنین با بیان اینکه چند روزی است که آمارها با شیب ملایم روبه افزایش است، ادامه داد: متأسفانه ۱۴۳ نفر از این افراد در بخش مراقبت‌های ویژه بستری شدند. وی تأکید کرد: در ستاد کرونای کلان شهر تهران ۱۵ گروه در قالب گروه‌های پرخطر تعیین شد، این افراد کماکان از حضور در ادارات و دوایر کاری معافیت دارند و نباید حضور پیدا کنند. این افراد کماکان برای حضور در محل کار با محدودیت مواجه هستند و باید شامل معافیت باشند.

کرونا در ایران



سخنگوی وزارت بهداشت، درمان و آموزش پزشکی گفت: تاکنون ۴۰۷ هزار و ۳۵۳ نفر در کشور به‌طور قطعی به ویروس کرونا مبتلا شده و با فوت ۱۴۰ نفر در ۲۴ ساعت گذشته، تعداد جان‌باختگان کرونا در کشور به ۲۳ هزار و ۴۵۳ نفر رسیده است.

سیما سادات لاری روز گذشته درباره آخرین آمار مبتلایان قطعی به ویروس کرونا و موارد فوت ناشی از ابتلا به این ویروس در کشور اظهار کرد: تا روز ۲۵ شهریور ۱۳۹۹ و بر اساس معیارهای قطعی تشخیصی، دو هزار و ۷۰۵ بیمار جدید مبتلا به کووید ۱۹ در کشور شناسایی شد که یک هزار و ۲۹۹ نفر از آن‌ها بستری شدند. با این حساب، مجموع بیماران کووید ۱۹ در کشور به ۴۰۷ هزار و ۳۵۳ نفر رسید. وی ادامه داد: خوشبختانه تاکنون ۳۴۹ هزار و ۹۸۴ نفر از بیماران، بهبود یافته یا از بیمارستان‌ها ترخیص شده‌اند. همچنین ۳۸۱۱ نفر از بیماران مبتلا به کووید ۱۹ در وضعیت شدید این بیماری تحت مراقبت قرار دارند. لاری افزود: تاکنون سه میلیون و ۶۱۳ هزار و ۸۹۱ آزمایش تشخیص کووید ۱۹ در کشور انجام شده است.





- **واکسن آنفولانزا به مادران باردار، سالمندان، زندانی‌ها، کادر بهداشت و درمان، بیماران خاص و زمینه‌ای و نیروهای مسلح به‌صورت رایگان تزریق می‌شود**
- **افراد بالای ۶۵ سال واکسن آنفلوانزا را از داروخانه‌ها با ارائه کارت ملی دریافت کنند**
- **قیمت واکسن آنفولانزا ۴۲ هزار و ۵۰۰ تومان است**
- **تعداد جان‌باختگان کرونا با فوت ۱۴۰ نفر دیگر به ۲۳ هزار و ۴۵۳ نفر رسید**
- **تعداد مبتلایان کرونا با ابتلای دو هزار و ۷۰۵ بیمار جدید به ۴۰۷ هزار و ۳۵۳ نفر رسید**

۲۸ استان در وضعیت قرمز و هشدار

معاون وزیر بهداشت بیان کرد: بر اساس آخرین اطلاعات کرونا در کشور، استان‌های تهران، مازندران، گیلان، قم، اصفهان، خراسان رضوی، آذربایجان شرقی، کرمان، خراسان شمالی، سمنان، یزد، زنجان و قزوین در وضعیت قرمز قرار دارند. همچنین استان‌های آذربایجان غربی، البرز، فارس، لرستان، هرمزگان، اردبیل، بوشهر، کرمانشاه، کهگیلویه و بویراحمد، خراسان جنوبی، مرکزی، ایلام، چهارمحال و بختیاری، گلستان و خوزستان در وضعیت هشدار قرار دارند.

وی تأکید کرد: مهم‌ترین راه برون‌رفت از وضعیت موجود بیماری در کشور، تقویت و تداوم عزم و اراده ما در رعایت اصول سه‌گانه بهداشتی شامل شست‌وشوی مرتب دست‌ها، فاصله‌گذاری فیزیکی به میزان ۱.۵ تا ۲ متر و استفاده از ماسک است و با رعایت این اصول شاهد قطع زنجیره انتقال بیماری در کشور باشیم.

توزیع واکسن آنفلوانزا از هفته اول مهرماه

سخنگوی وزارت بهداشت، درمان و آموزش پزشکی شرایط توزیع واکسن آنفلوانزا برای گروه‌های مختلف جامعه را تشریح کرد و گفت: این واکسن از هفته اول مهرماه توزیع می‌شود.

سیما سادات لاری درباره توزیع واکسن آنفلوانزا برای گروه‌های پرخطر و سایر افراد جامعه بیان کرد: تعداد ۲.۵ میلیون واکسن آنفلوانزا برای گروه‌های پرخطر در اختیار معاونت بهداشت قرار می‌گیرد تا برای مادران باردار، سالمندان، زندانی‌ها، کادر بهداشت و درمان، بیماران خاص و زمینه‌ای و نیروهای مسلح به‌صورت رایگان تزریق شود.

وی گفت: با تمهیدات در نظر گرفته‌شده، هر فرد با ارائه کارت ملی و ثبت کد ملی می‌تواند فقط یک واکسن آنفلوانزا دریافت کند و امیدواریم با این اقدام از ایجاد تقاضای القایی جلوگیری شود. لاری ادامه داد: بیماران خاص و زمینه‌ای وزنان باردار باید واکسن آنفلوانزا را از مراکز بهداشت دریافت کرده و تزریق کنند. حدود ۵۰ هزار نفر از افراد بالای ۶۵ سال که در مراکز بهداشت ثبت‌شده‌اند نیز این واکسن را به‌صورت رایگان از مراکز بهداشت دریافت می‌کنند و ۴.۵ میلیون نفر دیگر از افراد بالای ۶۵ سال هم واکسن آنفلوانزا را از داروخانه‌های سراسر کشور با ارائه کارت ملی دریافت خواهند کرد. وی درباره قیمت واکسن آنفلوانزا نیز گفت: هزینه ۲.۵ میلیون واکسن که در اختیار معاونت بهداشت برای تزریق افراد پرخطر و بیماران زمینه‌ای و مادران باردار قرار می‌گیرد، رایگان است. بقیه واکسن‌ها که در داروخانه‌ها توزیع می‌شود و تا سقف ۱۶ میلیون واکسن است، حدود ۴۲ هزار و ۵۰۰ تومان قیمت خواهد داشت. اگر نیاز به واردات بیش از این میزان واکسن آنفلوانزا باشد، ممکن است با قیمت غیر یارانه‌ای و ارز آزاد وارد شود.

به گزارش ایرنا، علیرضا رئیسی معاون بهداشت وزیر بهداشت نیز روز سه‌شنبه درباره واکسن آنفلوانزا گفت: واکسن آنفلوانزا حدود ۴۰ درصد برای پیشگیری از ابتلا به این ویروس اثربخش است و افرادی که این واکسن را می‌زنند به‌طور صد درصد در برابر ابتلا به ویروس آنفلوانزا ایمن نمی‌شوند.

اخبار

بانک ملت برند محبوب در ارائه خدمات بانکی شناخته شد

بانک ملت در هفتمین دوره جشنواره برند محبوب مصرف کنندگان، برند محبوب بانکی شناخته شد. به گزارش روابط عمومی بانک ملت، در هفتمین دوره جشنواره برند محبوب مصرف کنندگان، بانک ملت به‌عنوان برند محبوب در ارائه خدمات بانکی شناخته شد. این ارزیابی در جشنواره ملی برند محبوب و از طریق آراء مردمی در شبکه‌های اجتماعی صورت گرفته است. بر اساس این گزارش، شرکت به پرداخت ملت، زیرمجموعه بورسی بانک ملت هم در این دوره از جشنواره، در گروه پایانه‌های فروشگاهی، به عنوان برند محبوب مشتریان و کاربران انتخاب شده است.

پرداخت بدهی‌های شهرداری اراک به بانک شهر طی یک ماه آینده

به گزارش مرکز ارتباطات و روابط عمومی بانک شهر محمدکریم شفیعی با اشاره به بیش از یک دهه فعالیت بانک شهر در شبکه بانکی کشور و حمایت‌های بی‌دریغ آن از توسعه و آبادانی شهرها افزود: این بانک همواره توانسته منابع مورد نیاز شهرداری‌ها در حوزه‌های عمران و حمل و نقل درون شهری را تامین کند. وی با بیان اینکه مدیران بانک شهر شناخت کامل و جامعی از دغدغه‌ها و نیازهای مدیران شهری و شهروندان دارند تصریح کرد: این شناخت باعث تسهیل در ارائه خدمات به تمامی اقشار جامعه و افزایش محبوبیت این باعث شده است. شهردار کلانشهر اراک گفت: بانک شهر در سالی که مدیران ارشد شهری به واسطه شیوع ویروس کرونا با مشکلات متعددی روبرو و رکود اقتصادی بزرگی برای کلانشهر حاکم شده است توانسته با حمایت‌های خود از مشکلات آنان بکاهد. شفیعی در ادامه از پرداخت بدهی‌های این شهرداری به بانک شهر خبر داد و گفت این بدهی‌ها مربوط به انتشار اوراق مشارکت است که می‌بایست در ۹۵ تسویه می‌گردید اما به دلیل مشکلات مالی موجود در شهرداری ممکن نشد. شهردار کلانشهر اراک با قدردانی از حمایت‌های مدیران بانک شهر از مجموعه مدیریت شهری اراک خاطرنشان کرد: خوشبختانه با برگزاری جلسات مختلف و همراهی مدیران بانک مقرر شد بدهی‌های شهرداری اراک به بانک شهر طی یک ماه آینده پرداخت شود.

سومین جلسه کارگروه ارزیابی نقشه راه تحول دیجیتال بانک ملی ایران

بانک ملی ایران با توجه به اهمیت موضوع تحول دیجیتال در صنعت بانکداری و الزام وزارت امور اقتصادی و دارایی در حرکت بانک‌ها به سوی دیجیتالی شدن، در ارائه نقشه راه تحول دیجیتال خود پیشگام بوده است. به گزارش روابط عمومی بانک ملی ایران، در این راستا و به منظور ارزیابی نقشه راه بانک، کارگروه تخصصی متشکل از نمایندگان وزارت امور اقتصادی و دارایی و مدیران ارشد و کارشناسان بانک طی جلسات مشترک جزئیات سند چشم‌انداز، متدولوژی و گام‌های اجرایی ترسیم شده را مورد بحث و بررسی قرار می‌دهند. بر همین اساس سومین جلسه کارگروه مذکور با حضور مسعود خاتونی عضو هیئت مدیره بانک، هادی سالارخیلی معاون برنامه‌ریزی و تحول بانک و نمایندگان وزارت اقتصاد و اداره کل مدیریت استراتژیک بانک برگزار شد. مسعود خاتونی ضمن اشاره به برقراری امکان ارائه تسهیلات تمام دیجیتال برای مشتریان بانک در بحران کرونا، رویکرد بانک مبنی بر پایبندی و اهتمام جدی در استفاده از تمام ظرفیت‌ها در اجرای بهینه طرح تحول دیجیتال را تشریح کرد. در ادامه هادی سالارخیلی ضمن اشاره به ضرورت جاری سازی استراتژی های تدوین شده از جمله تحول دیجیتال، بر اهمیت حمایت و پشتیبانی وزارت امور اقتصادی و دارایی در پیشبرد پروژه‌های استراتژیک بانک تاکید کرد.

تهرانی‌ها طی ۲۰ سال چقدر چاق شده‌اند؟

نتایج یک طرح مطالعاتی نشان داد که در طول دو دهه گذشته، شیوع چاقی شدید در مردان وزنان تهرانی به میزان بیش از دو برابر افزایش یافته است. به گزارش ایسنا، چاقی مفرط به موارد چاقی‌های شدید اطلاق می‌شود به‌نحوی که نمایه توده بدنی افراد به بیش از ۴۰ کیلوگرم بر مترمربع می‌رسد و در آن افراد دچار ناتوانی‌های مختلف بوده و با مخاطرات بیشتری مواجه‌اند، این افراد اغلب نیازمند انجام عمل جراحی برای درمان هستند. ازاین‌رو بررسی چگونگی روند افزایش این بیماری می‌تواند در پیش‌بینی آینده و نیز ترسیم نقشه راه و سیاست‌گذاری برای مقابله با آن تأثیر کاربردی داشته باشد. مرکز تحقیقات پیشگیری و درمان چاقی پژوهشکده علوم غدد درون‌ریز و متابولیسم در یک مطالعه آینده‌نگر بر روی جمعیت ۱۵ هزارنفری مطالعه قند و لیپید تهران نشان داد که در طول دو دهه، بین سال‌های ۱۳۷۶ تا ۱۳۹۶ شیوع چاقی شدید در مردان وزنان به میزان بیش از دو برابر افزایش یافته است. به گفته دکتر مریم به رزین پژوهشگر این مرکز تحقیقاتی و مجری اصلی این طرح با توجه به نتایج حاصله که بیانگر افزایش شیوع چاقی شدید در بزرگ‌سالان تهرانی به شکل مستمر بوده است، مداخلات پیشگیرانه باید بر روی افراد جوان و میان‌سال متمرکز شود تا بار بعدی چاقی شدید بر جمعیت تهرانی‌ها و سیستم مراقبت‌های بهداشتی کاهش یابد.

بدون شرم درباره بیماری آلزایمر صحبت کنیم

مدیرعامل انجمن آلزایمر ایران با اشاره به اینکه بیش از ۵۰ میلیون نفر در جهان با دمانس زندگی می‌کنند، گفت: در ایران نیز هنوز آمار قطعی گرفته نشده، اما بر اساس آمار جهانی تخمین می‌زنیم بیش از ۷۵۰ تا ۸۰۰ هزار نفر فرد مبتلا به دمانس در کشور زندگی می‌کنند که توجه به کیفیت زندگی آن‌ها و مراقبان آن‌ها امری ضروری است. معصومه صالحی در گفت‌وگو با ایسنا، ضمن بیان اینکه شعار امسال انجمن جهانی آلزایمر مانند سال قبل "بیایید بدون شرم درباره بیماری آلزایمر صحبت کنیم" است، گفت: بیماری آلزایمر و انواع دمانس از بیماری‌های غیرواگیری است که با پیشرفت سن بیشترین مشکلات را برای خود فرد، مراقبین و جامعه پدید می‌آورد. علت انتخاب این شعار این است که وقتی شرم از ابراز بیماری در تمام جوامع به‌ویژه در کشورهای خاورمیانه وجود دارد، بیماری به‌راحتی تشخیص داده نمی‌شود و فرد مبتلا به آلزایمر خانه‌نشین شده و ارتباط اجتماعی‌اش به حداقل می‌رسد و مراقبین درجه یک این افراد نیز دچار مشکلاتی مانند افسردگی‌ها خواهند شد. وی افزود: اگر شرم از ابراز بیماری وجود نداشته باشد، می‌توانیم بیماری را زودتر تشخیص دهیم. هر یک سال تشخیص زودهنگام سبب می‌شود پنج سال مشکلات ناشی از بیماری آلزایمر به تعویق افتد که همین امر سبب می‌شود فرد زندگی باکیفیت‌تری را تجربه کند. با پیشگیری می‌توان ابتلا به آلزایمر را تا ۴۰ درصد کاهش داد.

اخبار

تخفیف ۱۰۰ درصدی برق برای مشترکین کم‌مصرف

مشترکان برق خانگی در ایران نزدیک به ۳۰ میلیون نفر هستند که از میان آن‌ها ۳۰ درصد مشترکین معادل ۸ میلیون و ۵۰۰ هزار مشترک کم‌مصرف می‌باشند و بیش از ۷ میلیون نفر نیز خوش مصرف می‌باشند البته الگوی مصرف در ماه‌های گرم سال در مناطق گرمسیری کشور از ۱۰۰ تا ۴۰۰ کیلووات ساعت و ماه‌های عادی سال زیر ۸۰ کیلووات ساعت می‌باشد که در این راستا وزیر نیرو اعلام نموده است که منابع مالی طرح برق تخفیف‌دار با عنوان برق امید از محل صرفه‌جویی‌ها یی تامین می‌شود که هر سال برای تولید برق به‌منظور پوشش پیک مصرف صورت می‌گیرد. مصطفی رجبی مشهدی سخنگوی صنعت برق کشور گفت: این برنامه برای مشترکین خانگی است و مشمول مشترکین دیماندی نخواهد بود و در ادامه تصریح کرد: مشترکین خوش مصرفی که نسبت به دوره‌های قبل مصرف خود را کاهش دهند می‌توانند مشمول این طرح شوند و برای مشترکین پرمصرف نیز آموزش‌هایی در نظر گرفتیم و این مشترکین می‌توانند از پنل‌های خورشیدی استفاده کنند تا افزایش هزینه برق بهانداشته باشند و با این کار تمام مشترکین فرصت پیدا می‌کنند که مصرفشان را کم کنند و از تخفیف ۱۰۰ درصدی بهای برق برخوردار شوند. وی در ادامه تصریح کرد: در این طرح مشترکان به سه دسته پر مصرف، کم‌مصرف و خوش مصرف تقسیم‌بندی می‌شوند و ما امیدواریم که اجرای این طرح موجب هجرت دو گروه به جمع کم‌مصرف‌ها شود. سخنگوی صنعت برق با عنوان این که ۳۶ میلیون مشترک برق در کشور وجود دارد که از این میان نزدیک به ۳۰ میلیون مشترک خانگی هستند عنوان کرد: نزدیک به ۴ میلیون و ۵۰۰ نفر مشترک پرمصرف هستند که این طرح فرصت مناسبی را برای سوق دادن ایشان به کم مصرفی فراهم می‌کند وی گفت هدف از اجرای این طرح کاهش رفاه خانوارها نمی‌باشد بلکه به دنبال بهینه‌سازی مصرف و اختصاص آن به بخش‌های تولیدی مانند کشاورزی و صنعتی هستیم .وی پراکندگی جمعیت کم‌مصرف را در کشور تقریبا یکسان دانست و با بیان اینکه حدود ۳۰ درصد از مشترکان مناطق مختلف در این گروه قرار می‌گیرند افزود: ۶۰ درصد از جمعیت کم‌مصرف‌های برق کشور در روستاها و ۴۰ درصد نیز در مناطق شهری هستند اذعان داشت ما با آگاه‌سازی و فرهنگ‌سازی مناسب جمعیت بیشتری را به گروه‌های کم‌مصرف می‌توان اضافه کنیم.

پایان عملیات احداث خط برق شاهد بهبهان-بهمئی

مدیرعامل شرکت برق منطقه‌ای خوزستان با اعلام خبر پایان عملیات احداث خط ۱۳۲ کیلوولت شاهد بهبهان-بهمئی، گفت: هزینه سرمایه‌گذاری این پروژه بالغ بر هزار و ۶۶ میلیارد ریال بوده است. محمود دشت بزرگ اظهار کرد: خط ۱۳۲ کیلوولت شاهد بهبهان-بهمئی ۸۲ کیلومتر طول مدار دارد و باعث پایداری شبکه و افزایش انتقال ظرفیت شبکه ۱۳۲ کیلوولت در شهرستان بهمئی استان کهگیلویه و بویراحمد خواهد شد. وی بیان کرد: با توجه به پیک بار، برقداری و اتصال آن به شبکه به بعد از گذر از پیک موکول شده و تنها تحت ولتاژ ۳۳ کیلوولت قرار گرفته است. مدیرعامل شرکت برق منطقه‌ای خوزستان گفت: این پروژه باعث تامین انرژی پست ۱۳۲ کیلوولت بهمئی و ایجاد زیرساخت‌های لازم در منطقه جهت توسعه اقتصادی و اجتماعی خواهد شد. بنابراین گزارش، از مهرماه سال ۹۸ تاکنون ۲۱۴ کیلومتر مدار خط و ۱۱۳ کیلومتر مدار هادی پرظرفیت به بخش انتقال و فوق توزیع شبکه تحت نظارت این شرکت در استان‌های خوزستان و کهگیلویه و بویراحمد اضافه شده است.

اجرای سیستم تله‌متری در تاسیسات آبرسانی ۳۵ شهر استان اصفهان

در سال جاری در ۳۵ شهر و ۶ منطقه اصفهان سیستم تله‌متری در برخی از تاسیسات آبرسانی اجرا و نیز در ۶ شهرستان در سطح استان بروزرسانی سیستم تله‌متری تاسیسات آبرسانی در دستور کار قرار می‌گیرد. معاون بهره‌برداری و توسعه آب شرکت آبفا استان اصفهان اعلام کرد: در سال جاری سیستم تله‌متری در مخازن و ایستگاه‌های پمپاژ، شبکه‌های توزیع و چاه‌های محلی تامین آب شرب شهری، سامانه‌های آبرسانی، مجموعه‌های آبرسانی روستایی، حوضچه‌های فشارشکن، تصفیه‌خانه‌های گلپایگان، فیلترهای شنی فریدونشهر، تله‌متری انشعابات روستایی اجرا می‌شود. ناصر اکبری با اشاره به بروزرسانی سیستم تله‌متری تاسیسات آبرسانی در برخی از شهرستان‌های استان تصریح کرد: در سال ۹۹ بروزرسانی سیستم تله‌متری در تاسیسات آبرسانی بازسازی و بروزرسانی تله‌متری شیرخانه نجف‌آباد، اتوماسیون صنعتی ایستگاه پمپاژ مبارکه در تصفیه‌خانه باباشیخعلی، بروزرسانی تله‌متری ایستگاه‌های مبارکه، ایستگاه‌های ورزنه، ایستگاه‌های خمینی شهر و بروزرسانی تله‌متری ایستگاه‌های نجف‌آباد انجام می‌شود. وی با بیان اینکه محدودیت منابع آب، کاهش بارندگی و لزوم پاسخگویی به نیاز مشترکین و چالش‌های مدیریت منابع آب از جمله عوامل اجرای سیستم تله‌متری در تاسیسات آبرسانی به شمار می‌آید، خاطرنشان ساخت: به منظور به حداقل رساندن هدر رفت آب و کاهش هزینه‌های مالی، بسیار مهم است که تاسیسات آبرسانی به گونه‌ای حفاظت و نگهداری شود که آب شرب شهرها و روستاها با حداقل هزینه تامین شود. معاون بهره‌برداری و توسعه شرکت آبفا استان اصفهان مدیریت صحیح و برنامه‌ریزی شده منابع آبی را با استفاده از سیستم‌های تله‌متری و کنترل سطح مخازن بسیار با اهمیت دانست و اظهار داشت: سیستم تله‌متری برای مدیریت منابع آبی ضروری است چرا که اندازه‌گیری جریان آب، نشت‌یابی شبکه آبرسانی، نظارت بر عملکرد تجهیزات به صورت آنی باعث می‌شود که نه تنها وقوع حوادث در کوتاه‌ترین زمان ممکن مهار شود بلکه آب به صورت عادلانه میان مشترکین توزیع گردد.

گزارش

ستاره صبح بررسی می‌کند

انفجار کرونا در میانه موج سوم

- کشور ازنظر کرونا در وضعیت قرمز قرار دارد
- انفجار کرونا در شهرها تبریز و قم رخ‌داده است



اشاره: وزیر بهداشت هشدار داد و گفت: «موج سوم کرونا در راه است.» متخصصان می‌گویند خطر این است که شیوع آنفولانزا که در فصل پاییز انجام می‌شود ابتلا به کرونا و مرگ‌ومیر را افزایش می‌دهد. روز گذشته برای اولین بار از زمان ورود کرونا به کشور (ماه بهمن) تعداد مبتلایان قطعی به ویروس کرونا در ۲۴ ساعت رکورد زد و به رقم سه هزار و ۴۹ بیمار جدید در روز رسید. از سوی دیگر در حالی که سخنگوی وزارت بهداشت اعلام کرد که ۲۸ استان در وضعیت قرمز و هشدار کرونا هستند، معاون وزیر بهداشت در یک گفت‌وگوی تلویزیونی عنوان کرد که کل کشور در وضعیت قرمز کرونایی است. حریرچی هشدار داد و گفت: «انفجار کرونا در برخی شهرها مانند تبریز و قم در روزهای اخیر رخ‌داده است.» خبر خوب اینکه متخصصان معتقدند اگر همه مردم ماسک بزنند و ترددها کاهش یابد می‌توان تعداد فوتی‌ها و مبتلایان کرونا را کاهش داد. در همین حال دکتر زالی، رئیس مقابله با کرونا در تهران خواستار دورکاری دوسوم کارمندان شد. اما هنوز ابلاغیه‌ای در این رابطه به دستگاه‌ها ارسال نشده است. در همین رابطه دولت می‌خواست تبلت و اینترنت رایگان در اختیار دانش آموزان قرار دهد تا آموزش مجازی روش اصلی آموزش و پرورش باشد، اما به دلیل نبود اعتبارات لازم وزارت آموزش و پرورش نتوانست دانش آموزان را مجهز به تبلت و اینترنت کند و قشر بزرگی از جامعه که شامل دانش آموزان و معلمان و خانواده‌های آن‌ها هستند را با خطر ابتلا به کرونا مواجه شده است. تأمین جان مردم اولویت اول دولت است لازم است که سیاست‌های جدید همچون، اعمال مقررات دورکاری کارمندان و آموزش مجازی دانش آموزان عملی شود تا کادر درمان فرسوده بتواند خیز موج سوم کرونا را در فصل پاییز کنترل کند.

معاون کل وزارت بهداشت، درمان و آموزش پزشکی با بیان اینکه دیگر رنگ‌بندی کرونایی معنایی ندارد، گفت: نارنجی و زرد نداریم، کل کشور در وضعیت قرمز قرار دارد. ایرج حریرچی پنجشنبه‌شب در تبریز، طی گفت‌وگوی خبری اظهار داشت: در صورت ادامه این روند آمار کشته‌های کرونا به ۴۵ هزار نفر هم خواهد رسید. وی با بیان اینکه انفجار کرونایی در برخی شهرها اتفاق افتاده است، افزود: در شهر تبریز از زیر ۴۰ بستری روزانه به ۱۶۰ بستری رسیده‌ایم و در قم نیز از ۱۰ بستری روزانه به ۱۶۰ بستری رسیدیم. در صورت استفاده ۹۵ درصدی از ماسک و کاهش ۵۰ درصدی تردد‌ها میزان مرگ کاهش خواهد یافت.

کرونا جان ۱۴۴ نفر را در ایران گرفت

سخنگوی وزارت بهداشت، درمان و آموزش پزشکی گفت: با فوت ۱۴۴ بیمار کرونی دیگر در ۲۴ ساعت گذشته، شمار جان‌باختگان بیماری کووید ۱۹ در کشور به ۲۳ هزار و ۹۵۲ نفر رسید و ۲۸ استان همچنان در وضعیت قرمز یا زرد کرونا هستند.

سیما سادات لاری روز جمعه درباره آخرین آمار مبتلایان قطعی به ویروس کرونا در کشور گفت: در ۲۴ ساعت گذشته تا ظهر روز ۲۸ شهریور ۱۳۹۹ و بر اساس معیارهای قطعی تشخیصی، سه هزار و ۴۹ بیمار جدید مبتلا به کووید ۱۹ در کشور شناسایی شد و هزار و ۵۹۳ نفر بستری شدند. با این حساب، مجموع بیماران کووید ۱۹ در کشور به ۴۱۶ هزار و ۱۹۸ نفر رسید. خوشبختانه تاکنون ۳۵۵ هزار و ۵۰۵ نفر از بیماران، بهبود یافته یا از بیمارستان‌ها ترخیص شده‌اند. همچنین ۳۸۶۹ نفر از بیماران مبتلا به کووید ۱۹ در وضعیت شدید این بیماری تحت مراقبت قرار دارند و تاکنون سه میلیون و ۶۹۱ هزار و ۳۹۹ آزمایش تشخیص کووید ۱۹ در کشور انجام‌شده است. لاری با اعلام اینکه ۱۳ استان در وضعیت قرمز و ۱۵ استان در وضعیت هشدار کرونا قرار دارند، افزود: بر اساس آخرین اطلاعات کرونا در کشور، استان‌های تهران، مازندران، گیلان، قم، اصفهان، خراسان رضوی، آذربایجان شرقی، کرمان، خراسان شمالی، سمنان، یزد، زنجان و قزوین در وضعیت قرمز قرار دارند. همچنین استان‌های آذربایجان غربی، البرز، فارس، لرستان، هرمزگان، اردبیل، بوشهر، کرمانشاه، کهگیلویه و بویراحمد، خراسان جنوبی، مرکزی، ایلام، چهارمحال و بختیاری، گلستان و خوزستان در وضعیت هشدار قرار دارند. وی گفت: اپیدمی کرونا در تاریخ بشر بی‌سابقه است. تاکنون بیش از ۳۰ میلیون نفر به‌صورت قطعی به این ویروس مبتلا شده و بیش از ۹۵۰ هزار نفر بر اثر بیماری کووید ۱۹ در دنیا جان خود را از دست داده‌اند. همه‌گیری این بیماری همچنان رو به شتاب است و تنها راه پیشگیری و مهار این بیماری رعایت فاصله‌گذاری اجتماعی، استفاده از ماسک و شست و شوی مداوم دست‌هاست.

- آمار کشته‌های کرونا به بیش از ۴۵ هزار نفر خواهد رسید
- استفاده از ماسک و کاهش تردد‌ها مرگ‌ومیر را کاهش خواهد داد
- راهکار پیشگیری و مهار بیماری کرونا رعایت فاصله فیزیکی، استفاده از ماسک و شست و شوی مداوم دست‌هاست
- انفجار کرونا در برخی شهرها مانند تبریز و قم در روزهای اخیر رخ‌داده است

سی ان ان:

مغز چگونه می‌تواند از استرس کرونا در امان بماند؟



به گزارش شفقنا به نقل از سی‌ان‌ان؛ ویروس کرونا یک ویروس مخرب است. ویروسی که در قیاس با ویروس‌های گذشته روش‌های جدیدی برای شیوع دارد و نیز میزان شیوعش هم متفاوت است و در اندک زمانی می‌تواند هزاران نفر را مبتلا کند. کرونا هم مانند ویروس‌ها و بیماری‌ها و بحران‌های پیش از خود بیشتر در میان گروهی که از نظر اقتصادی ضعیف‌تر و آسیب‌پذیرترند، شیوع بیشتر و عمیق‌تری داشته و این را جز با توجه به نابرابری‌های اقتصادی-اجتماعی نمی‌توان تحلیل کرد. مهم‌تر از این تحلیل جامعه‌شناختی، اما، تحلیل واکنش‌های مغز و روان انسان به این پدیده آسیب‌رسان است که قابل توجه جلوه می‌کند. به عبارت بهتر با تمام خسارات و آسیب‌هایی که آشکارا انسان از کرونا دیده، اما به نظر می‌رسد به‌واسطه ابهام موجود در کرونا و عواقب و تبعاتش، ساختار مغزی انسان در تحلیل و شناخت و مدیریت این ویروس ناتوان است. مطالعه علمی تفاوت میان ریسک و ابهام این نتیجه را در پی دارد که در قالب ریسک، شانس پیروزی و شکست یکسان است، اما با اینکه در چهارچوب وضعیت‌های مبهم نیز احتمال موفقیت و شکست وجود دارد، در یک وضعیت مبهم، بخش‌های مرتبط با تنفر و اضطراب در ذهن انسان تحریک و فعال می‌شوند، و بنابراین حتی اگر هم این وضعیت مثل مورد سابق به یک نتیجه خوب ختم شود، تنها اتفاقی که می‌افتد این است که از هراس و وحشتی که آن وضعیت مبهم به وجود آورده بود، کاسته می‌شود. در حقیقت چنین می‌توان گفت که شرایط ریسکی در قیاس با وضعیت مبهم مغز انسان را به‌مراتب کمتر به خود درگیر می‌کند.

پاندمی کرونا نیز با پرسش‌های پرشماری که در خود دارد، برای بخش اعظمی از انسان‌های روی کره خاکی یک وضعیت مبهم به وجود آورده است. در حقیقت پرسش‌ها بی‌شمارند: روش‌های انتقال و شیوع، بیشترین میزان از این پرسش‌ها و ابهامات را شامل است: آیا کرونا از طریق هوا منتقل می‌شود؟ یعنی برفرض رعایت فاصله‌گذاری اجتماعی، آیا کرونا می‌تواند انسان را مبتلا کند؟ پاسخ این پرسش هنوز معلوم نیست. این که آیا می‌توان به راهی برای درمان کرونا امید بست؛ یا حتی به‌طور مشخص‌تر آیا می‌توان به تولید واکسن کرونا امید بست، و این که این واکسن ممکن است تا چه زمانی به بازار بیاید؛ نیز معلوم نیست. تا چه هنگامی نجات‌یافتگان از ویروس کرونا، آنتی‌بادی‌های این ویروس را تولید می‌کنند؛ نیز معلوم نیست و به‌قول کارشناسان پزشکی و بهداشتی پژوهشگران هنوز در مراحل ابتدایی فهم این مسئله هستند. در حقیقت پرسش‌ها پایان‌ناپذیرند و پاسخ‌های دقیق انگشت‌شمار: آیا موج‌های بعدی کرونا در راه است؟ آیا موج زمستان امسال، فاجعه‌ای بزرگ‌تر را خلق خواهد کرد؟ چگونه ویروس کرونا توانسته جوانان را هم مبتلا کرده و باعث مرگشان شود؟ هیچ‌کدام از این پرسش‌ها پاسخ روشنی ندارند.

در مواجهه با پدیده‌های ترسناک زندگی برای انسان‌ها تبدیل می‌شود به یک دوراهی همیشگی-که آیا باید نیمه پر لیوان را دید یا نیمه خالی آن را؟ این شرایط می‌تواند با خود اضطراب فراوانی به همراه داشته باشد. اما کسانی هم هستند که با تفکر درباره راه‌های موجود برای غلبه بر این پدیده هراسناک و در واقع با مشاهده جنبه‌های مثبت و امیدبخش ماجرا به احساس امنیت بیشتری می‌رسند و این مدیون و مرهون کنترل ذهنی‌شان است. به عبارتی بهتر اگر انسان در وضعیتی چنین مبهم بتواند کنترل ذهنی خود را از دست نداده و خود را اسیر دست‌وپابسته کرونا تصور نکند، بی‌تردید خواهد توانست از نومیدی و استرس رها شود، در حالی که فرجام تسلیم به بدبینی و ابهام غرق شدن زیر سیلی از ناامیدی و اضطراب خواهد بود.

وظیفه فرزند در قبال والدین از نظر آیت‌الله سیستانی



حضرت آیت‌الله سیستانی در پاسخ به موضوع «وظیفه فرزند در قبال والدین» بیان داشته‌اند: «وظیفه واجب فرزند در مقابل پدر و مادر نسبت به کارهایی که مربوط به خود آن‌ها می‌شود دو امر است: «۱. احسان به آن‌ها: منظور از آن کمک مالی و تأمین نیازهای زندگی‌شان در صورت فقر و نیاز و نیز برآوردن خواسته‌های آن‌ها به‌اندازه معمول به مقداری که طبع بشری آن را اقتضا می‌کند و ترک آن مقدار، ناسپاسی نسبت به رفتارهای خوب پدر و مادر با او به‌حساب می‌آید، می‌باشد و این احسان با توجّه به مختلف بودن حال پدر و مادر ازنظر وضعیت مالی و جسمی، فقیر بودن یا فقیر نبودن، قوّت و ضعف بدنی و مانند آن فرق می‌کند. ۲. برخورد نیک با آنان و بی‌ادبی نکردن نسبت به آنان، چه ازنظر گفتار و چه از جهت رفتار، هرچند والدین به او ظلم کرده باشند، همچنان که در روایت نقل‌شده است: اگر تو را زدند آن‌ها را مران بلکه بگو خداوند متعال شما را بیامرزد.» وظیفه فرزند در مقابل پدر و مادر نسبت به کارهایی که مربوط به فرزند می‌شود مثلاً از او می‌خواهند فلان جا نرود یا فلان کار را انجام ندهد یا انجام بدهد و با مخالفت فرزند، پدر و مادر یا یکی از آنان اذیّت می‌شوند، دو صورت دارد: «الف. اذیّت شدن آنان از روی دلسوزی و شفقت به حال فرزندشان باشد، در این صورت، بر فرزند حرام است چنین مخالفتی را با خواسته آنان انجام دهد چه پدر یا مادر او را از آن عمل نهی کرده باشند یا وی را به انجام عملی امر کرده باشند یا آنکه فقط از مخالفت او با خواسته‌شان اذیّت می‌شوند. بنابراین اگر فرزند با دوستانی معاشرت دارد که والدین از این ارتباط فرزندشان با او رنج می‌برند و قبلاً آزرده‌خاطر می‌شوند، بر فرزند ترک این رفاقت واجب است هرچند والدین او را از این معاشرت نهی نکرده باشند. ب. اذیّت شدن آنان از روی دلسوزی و شفقت به حال فرزندشان نباشد، بلکه در امرونهی نسبت به فرزند تنها مصلحت خود یا نفع شخصی‌شان را در نظر داشته باشند، در این صورت مخالفت با آنان جایز است؛ البته باید دقّت نمود این مخالفت و نافرمانی نباید به‌گونه‌ای باشد که خلاف وظیفه معاشرت به معروف و برخورد نیک با آنان محسوب گردد که توضیح آن در مسئله قبل بیان شد، همچنین اگر والدین به علّت صفات بد و خصلت‌های نکوهیده و رذایل اخلاقی، از عمل به معروف نهی نموده و به منکر امر نمایند اطاعت آنان واجب نیست.» و نیز در تمام مواردی که پدر یا مادر خواسته حرامی را از او می‌خواهند فرزند نباید آن را انجام دهد و مخالفت با آنان وقتی امر به ترک واجب الهی یا امر به ارتکاب حرام الهی می‌نمایند، واجب است؛ بنابراین اگر پدر و مادر به فرزند خود امر کنند که نماز نخواند یا روزه نگیرد یا حجاب را در مقابل نامحرمان رعایت نکند و یا با یادگیری مسائل شرعی لازم فرزندشان مخالف باشند، فرزند نباید خواسته آنان را اطاعت کند و چنانچه والدین از این بابت اذیّت شوند چنین اذیّت شدنی اثری برای فرزند ندارد. در این مورد از امیرالمؤمنین (علیه‌السلام) نقل‌شده است که حضرتش فرمودند: «اطاعت از مخلوق در معصیت خالق روا نیست»

روزنامه سخن روز
سال سوم
شماره ٦١١
سه‌شنبه ٤ شهریورماه ٩٩

شهردار اصفهان در برنامه زنده رادیویی «شهر پرسشگر، شهردار پاسخگو»

با گفتگو و رفع مشکلات توافق قبلی توانستیم ۸۰ دستگاه اتوبوس را وارد ناوگان اتوبوسرانی کنیم

اصفهان□محسن راعی؛ شهردار اصفهان در مورد قرارداد شهرداری برای خرید اتوبوس های جدید شهری گفت: زمانی که ما به شهرداری آمدیم، مدیران قبل از ما نتوانسته بودند پول خرید ۱۳۷ دستگاه اتوبوس را پرداخت کنند. برای خرید این اتوبوس ها باید ۱۳۷ میلیارد تومان پول پرداخت می شد اما فقط ۲۰ میلیارد پرداخت شده بود و در حالیکه قرار بود این قرارداد به هم بخورد، با گفت و گو توانستیم ۸۰ اتوبوس را به شهر اصفهان بیاوریم.
قدرت اله نوروزی در برنامه زنده رادیویی «شهر پرسشگر، شهردار پاسخگو» با اشاره به اینکه در شرایط کرونایی به سر می بریم و ماه محرم از فردا شروع می شود و متاسفانه نمی توان مثل گذشته شور و هیجان را در تکیه ها و مساجد شاهد بود، چراکه مقام معظم رهبری هم اعلام کردند به مصوبات ستاد کرونا توجه شود، اظهار کرد: بر اساس همین امر لایحه ای را آماده کردیم و هفته آینده به شورا ارایه می دهیم که بر اساس آن ۵۰۰ میلیون تومان اقلام بهداشتی مرتبط با رعایت پروتکل های بهداشتی خریداری و به هیئت ها، کمک شود. وی با بیان اینکه امسال اجازه نداریم، مجوز ایستگاه چایخانه صلواتی دهیم، گفت: همچنین اتوبوس ها نمی تواند برای جابجایی مردم در خدمت هیئت های مذهبی قرار گیرد. شهردار اصفهان با اشاره به هفته دولت و هفته دفاع مقدس، گفت: تا پایان سال، اصفهان پر از تحول در زمینه بهره برداری از دسترنج سه ساله شهرداری خواهد بود که یکی از این اقدامات ورود ۸۰ دستگاه اتوبوس به ناوگان اتوبوسرانی بود. وی افزود: زمانی که ما به شهرداری آمدیم، مدیران قبل از ما نتوانسته بودند پول این اتوبوس ها را پرداخت کنند؛ برای خرید این اتوبوس ها باید ۱۳۷ میلیارد تومان پول پرداخت می شد اما فقط ۲۰ میلیارد پرداخت شده بود و در حالیکه قرار بود این قرارداد به هم بخورد، با گفت و گو توانستیم ۸۰ اتوبوس را به شهر اصفهان بیاوریم. نوروزی اظهار کرد: ما در آن زمان با مشکلات مالی متعدد روبرو بودیم و باید موضوعات را حل می کردیم اما با سرعت بر مشکلات غلبه کردیم.
وی افزود: برای حل مشکلات شهرداری با شرکت طرف قرارداد، طی دو مرحله ۵ میلیارد و ۱۲ میلیارد تومان به شرکت پرداخت شد و در بخش دیگر ۴۰ میلیارد تومان زمین در اختیار شرکت قرار گرفت اما باز هم طرف قرارداد ما به دلیل عدم تعهد شهرداری در زمان مقرر قانونا حق فسخ قرارداد را داشت؛ در همین زمان تصمیم به سفر به سمنان و مذاکره با شرکت طرف قرارداد گرفتیم. شهردار اصفهان تصریح کرد: همچنین تصمیم برای خرید ۳۵۰ اتوبوس هم در دوره های قبلی بود که هیچ وجهی بابت آن به شرکت مقابل پرداخت نشده بود و شرکت می خواست اتوبوس ها را پس بگیرد و با قدرت دنبال فسخ قرارداد بود چراکه تعهد و توافق عمل دو جانبه است. وی افزود: در نهایت با پیگیری، قرارداد خرید ۱۰۰ دستگاه اتوبوس منعقد شد که ۸۰ دستگاه آن را به شهر اصفهان آوردیم.
نوروزی تصریح کرد: این کار مسیر را برای یک کار بزرگ باز می کند به طوریکه دیروز در جلسه کلانشهرها از ما پرسیدند اصفهان چگونه توانسته اوراق مشارکت خرید اتوبوس را در کشور دریافت کند. وی در مورد انتقاد یکی از شهروندان در خصوص تعطیلی پمپ های گاز خودروها که باعث سختی کار تاکسی ها شده است، اظهار کرد: در سال ۸۵ دستورالعملی برای استانداردسازی پمپ های سی ان جی در اصفهان ابلاغ شده است. با توجه به اینکه در سال ۸۹، ۱۳ ایستگاه پمپ سی ان جی راه اندازی اما ایمن سازی رعایت نشده بود، در سال ۹۶ تصمیم به استانداردسازی هشت ایستگاه گرفتیم. شهردار اصفهان افزود: در دی ماه ۹۸ هم اقدامات برای استانداردسازی را شروع کردیم که افزایش قیمت بنزین گرایش به این پمپ ها را زیاد کرد و باید ضریب اطمینان را افزایش می دادیم از همین رو در یک ماه گذشته تمرکز بر استانداردسازی قوت گرفت و پمپ های ردانی پور و همدانیان از دو روز پیش با استانداردسازی دوباره راه اندازی شد و پمپ های گلستان و شفق هم اگر اداره کل استاندارد تاییدیه را بدهد تا دو هفته آینده راه اندازی می شود.



بر گزاری سومین جلسه شورای برنامه ریزی و توسعه استان گلستان

مومنی:گلستان ؛ به گزارش پایگاه اطلاع رسانی سازمان مدیریت و برنامه ریزی استان گلستان،سومین جلسه شورای برنامه ریزی و توسعه استان با حضور دکتر حق شناس استاندار گلستان ،آقای عابدی رئیس سازمان ،معاونین استاندار ومدیران دستگاههای اجرایی عصر روز سه شنبه ۲۸ مرداد در محل سالن جلسات استانداری برگزار گردید.
در ابتدای جلسه، رئیس سازمان ضمن تبریک هفته دولت ،این روز را به دولت مردان وکارکنان دستگاههای اجرایی تبریک گفت.عابدی بیان کرد:خوشبختانه در هفته دولت امسال افتتاح وکلنگ زنی پروژه های عمرانی و اقتصادی در استان نسبت به سال قبل رشد بسیار چشمگیری خواهد داشت .وی از یکایک مدیران که در عملیات اجرایی، شروع و یا بهره برداری پروژه ها اهتمام ورزیده اند، تشکر و قدردانی نمود.
دبیر شورای برنامه ریزی توسعه گفت:دستگاه های اجرایی در خصوص جذب اعتبارات در فرصت ده روزه باقیمانده اهتمام جدی داشته باشند.در این جلسه عابدی رئیس سازمان گزارشی از میزان جذب اسناد خزانه توسط دستگاه های اجرایی و همچنین آخرین عملکرد جذب اعتبارات تملک دارایی ارائه کرد.رئیس سازمان از مجموعه اقدامات سازمان مدیریت و برنامه ریزی استان در راستای انعقاد تفاهم نامه جهش تولید در استان تاکید کردند.
وی افزود: تفاهم نامه سند جهش تولید استان گلستان در سال ۱۳۹۹ به امضا دکتر حق شناس استاندار گلستان و دکتر نوبخت معاون رئیس جمهور ورئیس سازمان برنامه و بودجه کشور رسید.
رئیس سازمان در مورد مصوبه تبصره ۱۹ و اقدامات انجام شده در خصوص واگذاری پروژه های عمومی به بخش غیردولتی و همچنین گروه بندی پروژه هایی که به بخش دولتی و غیردولتی واگذار شده است.
وی تصریح کرد:مدیران دستگاه های اجرایی باید از جذب اعتبارات ،حداکثر استفاده را داشته و جذب اعتبارات را در نیازهای استان ارتقا دهند.عابدی گفت:۶۲ پروژه درسال جاری با اعتبار ۱۸۰۰ میلیارد تومان اجرایی خواهد شد.
در ابن جلسه همچنین مهندس نورانی،سرپرست معاونت هماهنگی برنامه ریزی و بودجه سازمان در خصوص سامانه تخصیص اعتبارات افزود :این سامانه اطلاعات نظارت بر عملکرد اعتبارات هزینه ای و منابع مالی را تحت نظارت خواهد داشت.وی تاکید کرد:در این سامانه اطلاعات اعتبارات استانها در پایگاه اطلاعاتی کشوری نگهداری می شود.
در ادامه جلسه استاندار گلستان تصریح کرد:۱۵۰۰ پروژه نیمه کاره در استان گلستان وجود دارد و از دستگاه های اجرایی خواسته شده این پروژه ها را به بخش خصوصی واگذار نمایند و تا جلسه آینده شورای برنامه ریزی پروژه های نیمه کاره دستگاه ها خود تعیین تکلیف شوند.
استاندار گلستان یادآور شد:از اسناد خزانه که توسط دستگاه های اجرایی و شهرداری ها جذب شده است حدود ۶۰۰ میلیارد تومان است و تلاش بر این است که تا ۳۱ شهریور ،۳۰۰ میلیارد باقی مانده نیز جذب و در اجرای پروژه های اقتصادی و عمرانی استان از ظرفیت آن استفاده شود.در این جلسه تعدادی از اعضای حاضر در جلسه در خصوص گزارشی که رئیس سازمان ارائه نمودند به ارائه دیدگاه و نقطه نظرات خود پرداختند.



معاونت حقوقی، امور مجلس و استان ها وزارت راه و شهرسازی خبر داد:

پایان پروژه های نیمه تمام و رها شده تا پایان دولت در اولویت نخست وزارت راه و شهرسازی قرار دارد

ساری -عباسی نیک؛ معاون وزیر راه و شهرسازی گفت: سیاست وزارت راه و شهرسازی بر این است که در سال جهش تولید و تا پایان دولت، پروژه‌های نیمه تمام کشور به اتمام رسیده و در این مسیر پروژه‌های رها شده و فرسایشی در اولویت نخست قرار دارند. مهران کفاش، معاونت حقوقی، امور مجلس و استان‌های وزارت راه و شهرسازی در جریان بازدید از پروژه های راهداری بابلسر و فریدونکنار با اشاره به اینکه در حوزه راهسازی، شاهد پروژه هایی هستیم که از عمر شروع آن‌ها ۱۰ سال می گذرد و هنوز به پایان نرسیده است، اظهار داشت: برخی از این پروژه ها تا ۶۰ درصد پیشرفت فیزیکی دارند که بنا داریم این طرح‌ها هر چه زودتر به پایان برسند. وی در ادامه این سفر بازدیدی از تقاطع غیرهمسطح و پل روگذر کمربندی سه راه ولیعصر(عج) شهرستان فریدونکنار داشت و در این زمینه گفت: در برنامه های وزارت راه و شهرسازی در سال جهش تولید ۱۳ پروژه در لیست تکمیل قرار دارند که دو پروژه بابلسر و فریدونکنار جزو طرح هایی است که بنا داریم با تزریق به موقع اعتبار به پایان برسد. مهران کفاش با اشاره به پیشرفت فیزیکی ۶۵ درصدی پل روگذر کمربندی شهرستان فریدونکنار، از تزریق ۲۰ میلیارد ریال اعتبار بصورت نقدی و بخشی دیگر به عنوان اوراق با هدف تکمیل آن خبر داد و افزود: اتمام این پل در اولویت کاری وزارت راه و شهرسازی قرار گرفته است.

مشارکت آبفا و بسیج سازندگی برای اصلاح شبکه آب روستاهای اصفهان

اصفهان-محسن راعی؛ مدیرعامل شرکت آب و فاضلاب اصفهان از همکاری و مشارکت این مجموعه با سازمان بسیج سازندگی و قرارگاه محرومیت زدایی سپاه در موضوع امور آب روستاهای این استان خبر داد.
هاشم امینی در جریان بازدید از تصفیه خانه فاضلاب شهر سمیرم و ناحیه صنعتی جنوب این شهر، اظهارداشت: این همکاری در قالب یک تفاهم‌نامه با بسیج سازندگی برای کار جهادی و عام‌المنفعه در روستاها تنظیم و منعقد شده است. وی با بیان اینکه در مرحله اول این طرح ۲۰ روستای غیر زیرپوشش و ۲۰ روستای زیر پوشش آبفا برای انجام کار انتخاب می‌شوند، تصریح کرد: در یک اقدام جهادی بهسازی، اصلاح شبکه یا شبکه‌گذاری را در تعدادی از روستاهای محروم سمیرم انجام می دهیم. مدیرعامل آب و فاضلاب اصفهان ظرفیت و توان نیروی مقاومت بسیج در عرصه‌ها و میدان‌های مختلف را ستود و گفت: دهیار هر روستا یا بخشدار هر بخش در استان که بیشترین همراهی و همکاری را با آبفا داشته باشد، امکانات و خدمات بیشتری از امور آب و فاضلاب دریافت می‌کند. امینی با یادآوری اینکه اعتبار استانی آبفا با وجود شرایط سخت اقتصادی کشور و دولت، یک پنجم سال گذشته است، افزود: با این وجود روند کار ما به ویژه در مباحث مربوط به اصلاح شبکه انتقال آب متوقف نشده و نخواهد شد. وی به اجرا و حفاری ۷۲ کیلومتر لوله گذاری و اصلاح شبکه در سمیرم اشاره کرد افزود: هر چند به دلیل شرایط سخت اقتصادی و هزینه‌های سنگین حفاری شبکه فاضلاب اعتباری برای این موضوع تخصیص نمی‌دهند اما در سال گذشته ۵۰۰ میلیون تومان به منظور انجام کار در محله‌هایی از شهر سمیرم اختصاص دادیم. مدیرعامل آبفای استان اصفهان به وجود منبع آب با کیفیت و بی نظیر «چشمه ناز ونک» این شهرستان اشاره کرد و گفت: گروهی از کارشناسان فنی و دفتر توسعه مرکز استان برای مطالعه طرحی که بتوانیم بهره بهتر و بیشتری از این دست منابع آبی با اولویت شهرستان و داخل استان داشته باشیم، در ۱۴ روز آینده به سمیرم می‌آیند. امینی به شرایط سخت کرونایی پیش آمده برای استان و کشورمان اشاره کرد و افزد: ۲۳ خدمت محوری مجموعه آب وفاضلاب در جای جای استان(۷۵ درصد) به شکل غیرحضوری و از طریق سامانه ۱۵۲۲ و پورتال رسمی آبفا انجام می‌شود. همچنین در این جلسه فرماندار سمیرم، اظهارداشت: نصب یک منبع بزرگ آب در یکی از مناطق مرتفع شهر سمیرم در زمان قطع یا کم شدن فشار آب ضروری است. محمدرضا عسگریان تاکید کرد: منابع آب با حجم متوسط در سمیرم وجود دارد اما جوابگوی نیاز شهروندان به ویژه در فصل گرم سال و بالارفتن ترددهای مسافران و گردشگران به این منطقه نیست.شهرستان سمیرم با چهار محدوده مطالعاتی(دشت) قبر کیخا، سمیرم، وردشت و کمه جزو حوضه آبریز کارون بزرگ در جنوب کشور محسوب می‌شود. این خطه کوهستانی با افزون بر ۱۵۰ آبادی و روستا، چهار بخش، ۶ شهر و افزون بر ۹۰ هزار جمعیت عشایری و ثابت با اشتغال ۹۶ درصدی مردم در بخش کشاورزی، در ۱۶۰ کیلومتری جنوب اصفهان در ضلع شمالی ارتفاعات دنا و زاگرس میانی واقع شده است.

اعلام پروژه های افتتاحی اداره کل منابع طبیعی و آبخیزداری مازندران

ساری -عباسی نیک؛ به گزارش روابط عمومی اداره کل منابع طبیعی و آبخیزداری مازندران- ساری، پروژه های شاخص قابل افتتاح در هفته دولت سال ۱۳۹۹(پروژه های دولتی یا تسهیلاتی بخش خصوص)استان مازندران به شرح ذیل می باشد. -پروژه ی اجرای عملیات مکانیکی آبخیزداری از نوع بند اصلاحی سنگ و ملات و حجم عملیات ۷۴۹متر مکعب در حوزه ی رودبار گلورد شهرستان بهشهر با تعداد ۵۰۰ نفر روز اشتغال ایجاد شده. -اجرای عملیات تثبیت زمین لغزش از نوع دیوار حائل بتن مسلح و حجم عملیات ۲۹۶ متر مکعب در حوزه ی تاکام شهرستان ساری با تعداد ۵۹۲ نفر روز اشتغال ایجاد شده. -اجرای عملیات مکانیکی آبخیزداری از نوع بند اصلاحی سنگ و ملات و حجم عملیات ۲۵۰۰ متر مکعب در حوزه ی آبکسر شهرستان ساری و با تعداد ۱۶۵۸ نفر روز اشتغال ایجاد شده. -اجرای عملیات مکانیکی آبخیزداری از نوع بند اصلاحی سنگ و ملات و حجم عملیات ۲۱۰۰ متر مکعب در حوزه ی واز شهرستان نور و با تعداد ۱۴۰۰ نفر روز اشتغال ایجاد شده. -اجرای عملیات مکانیکی آبخیزداری از نوع بند اصلاحی سنگ و ملات ۲۶۰۰و حجم عملیات متر مکعب در حوزه ی بهرستاق شهرستان آمل و با تعداد ۱۶۰۰ نفر روز اشتغال ایجاد شده. -اجرای عملیات مکانیکی بند مشبک تنه و سرشاخه گیر از نوع بند مشبک بتن مسلح و سنگ و ملات و حجم عملیات ۱۳۸۷ متر مکعب بتن و ۱۵۵۶ متر مکعب سنگ و ملات در حوزه ی سیاهرود شهرستان قائمشهر و با تعداد ۳۸۱۱ نفر روز اشتغال ایجاد شده. اجرای عملیات مکانیکی آبخیزداری از نوع بند اصلاحی سنگ و ملات و با حجم عملیات ۸۰۰ متر مکعب و با تعداد ۵۳۳ نفر روز اشتغال ایجاد شده.

بررسی وتصویب طرح تفصیلی شهر های اسالم ،گوراب زرمیخ و لوشان

به گزارش اداره ارتباطات واطلاع رسانی راه وشهرسازی گیلان، هفتمین جلسه کمیسیون ماده ۵ وکارگروه تخصصی امور زیر بنایی استان در سالجاری با حضور دستگاه های عضو برگزار و طرح تفصیلی شهر های اسالم ، گوراب زرمیخ و لوشان بررسی و تصویب گردیدمهندس خدیجه انشاء مدیرشهرسازی ومعماری راه وشهرسازی گیلان با بیان این مطلب گفت: براساس بند۷ قانون شورایعالی، تغییرات در طرح های تفصیلی شهری پس از بررسی وتصویب درکمیسیون ماده ۵ ملاک صدور پروانه برای شهرداریها خواهد بود، این کمیسیون که به ریاست معاونت محترم هماهنگی امورعمرانی وبه دبیری اداره کل راه وشهرسازی وسایردستگاههای عضوکمیسیون برای شهر لنگرود در محل این اداره کل برگزار و منجر به صدور آراء کمیسیون گردید. مدیرشهرسازی ومعماری درادامه ازتصویب۳۴پرونده کارگروه تخصصی امورزیربنایی وشهرسازی خبرداد وگفت: طی جلسه کارگروه تخصصی امور زیربنایی وشهرسازی که به ریاست معاونت هماهنگی امورعمرانی وسایردستگاههای عضواین کارگروه برگزارگردید۳۴مورد پرونده های ساخت وسازدرخارج ازمحدوده وحریم شهرها که عمدتا ساخت وسازهای وابسته به صنایع کشاورزی بوده مطرح ودر نهایت پس از بررسی منجر به تصویب پرونده های مذکور گردید.

خبر

کاهش ۴۲ درصدی جابه جایی مسافر در استان اردبیل



معاون حمل و نقل اداره کل راهداری و حمل و نقل جاده‌ای استان اردبیل ازکاهش ۴۲ درصدی جابه جایی مسافر به دلیل شیوع ویروس کرونا در استان اردبیل خبرداد. به گزارش روابط عمومی اداره کل راهداری و حمل و نقل جاده‌ای استان اردبیل، رضا شیرین زاده در بازدید از پایانه مسافربری خلخال با بیان اینکه در ۵ ماهه امسال ۴۹۴ هزار و ۷۱۰ نفر مسافر از استان اردبیل جابه جاشده است افزود: این میزان جا به جایی در مقایسه با مدت مشابه سال قبل که ۸۶۱ هزار و ۲۳۹ نفر بود ۴۲ درصد کاهش نشان می‌دهد. وی با اشاره به اینکه این میزان جابه جایی مسافر در قالب ۹۶ هزار و ۴۰۶ مورد سفر اتفاق افتاده است تصریح کرد: در تعداد سفر نیز نسبت به ۵ ماهه نخست سال گذشته که ۱۲۱ هزار و ۹۸۰ سفر بود امسال ۲۱ درصد کاهش را شاهد هستیم. معاون حمل و نقل اداره کل راهداری و حمل و نقل جاده‌ای استان اردبیل فعالیت ۵۴ شرکت مسافری را در استان اردبیل یادآور شد و اظهار کرد: از این تعداد مسافر ۲۰۴ هزار و ۱۶ نفر با وسیله نقلیه اتوبوس،۵۷ هزار و ۶۶۳ نفر با مینی بوس و ۲۳۳ هزار و ۳۱ نفر نیز از طریق ناوگان سواری جابه جا شده‌اند. شیرین زاده همچنین از فعالیت هزار و ۱۱۰ دستگاه ناوگان مسافری در استان اردبیل خبرداد و بیان کرد:۲ هزار و ۶۰۰ راننده در بخش مسافر در حال خدمات رسانی به مردم هستند. وی از مردم و مسافران خواست هرگونه شکایت خود از عملکرد شرکت‌ها و رانندگان را به اداره کل راهداری اطلاع دهند تا در کمیسیون‌های مربوطه به تخلف شرکت و رانندگان رسیدگی شود.

***

شهردار آمل؛

در فاز نخست، ایرانسل ۱۸۰ میلیارد ریال در آمل سرمایه گذاری می کند

آمل -شفیع زاده؛ سید حمید هاشمی گفت: با موافقت و همکاری شهرداری آمل، اپراتور ایرانسل در فاز نخست برای آماده سازی زیرساخت شهر هوشمند در آمل، ۱۸۰ میلیارد ریال سرمایه گذاری می کند. به گزارش اداره روابط عمومی شهرداری آمل، هاشمی درحاشیه جلسه مذاکره با نمایندگان شرکت ایرانسل در دفتر کارش افزود: ؛ مقدمات اولیه همکاری و تفاهم برداشته شد. با سرمایه گذاری این اپراتور در آمل، زمینهٔ لازم برای توسعهٔ بستر شهر هوشمند و ارائهٔ خدمات پایه‌ای شهر هوشمند، فراهم خواهد شد. شهردار آمل در این نشست به رشد چشمگیر کاربرد خدمات دیجیتال در دوران شیوع ویروس کرونا، اشاره کرد و گفت؛ امیدواریم، این سرمایه گذاری ایرانسل در آمل منجر به توسعه سریع‌تر پروژه‌های شهر هوشمند شود. هاشمی با اشاره به اینکه مازندران کلان شهری است که اتفاقهای خوب در آن با سرعت در استان همه گیر می شود افزود؛ کرونا ثابت کرد به شهر هوشمند نیاز داریم. آمل اولین شهر با اولیت الکترونیکی و هوشمند شدن در مازندران است. خوشبختانه اراده همکاری و خواستن در دو طرف این اتفاق مهم وجود دارد. گفتنی است؛ در خاتمه مقرر شد جلسات بعدی میان کارشناسان فنی واحد فناوری اطلاعات شهرداری آمل و کارشناسان فنی ایرانسل به صورت ویدئو کنفرانسی به منظور تنظیم تفاهم نامه ادامه یابد.

***

بیمارستان ۱۶۰ تختخوابی شهید قاسم سلیمانی شهرستان قدس آماده افتتاح شد



شهرقدس، محبوبه میرزایی پندار؛ با استقرار و نصب تجهیزات پزشکی در بیمارستان ۱۶۰ تختخوابی شهید قاسم سلیمانی، شمارش معکوس برای افتتاح این بیمارستان آغاز شد. لیلا واثقی فرماندار قدس در حاشیه دیدار با دکتر مرعشی رئیس بیمارستان ۱۶۰ تختخوابی شهید قاسم سلیمانی گفت: این بیمارستان با ابعاد حدود ۲۲هزار مترمربع مساحت، یکی از مجهزترین بیمارستان های منطقه است.
لیلا واثقی افزود: این بیمارستان با زیربناء حدود۱۵ هزار مترمربع و در ۴ طبقه دارای بخش های تخصصی از قبیل جراحی زنان و مردان، زنان و زایمان، بستری کودکان، اورژانس، NICU، CCU، ICU و... می باشد. مقام عالی دولت در شهرستان قدس گفت : اگرچه کلنگ احداث این بیمارستان در سال ۹۴ در ضلع شرقی شهرقدس به زمین زده شد و قرار بود در مدت زمان کوتاهی افتتاح و آماده خدمت رسانی شود ولی در سال ۹۸ فقط ۵۶ درصد پیشرفت فیزیکی برخوردار بوده که ۲۰ درصد نسبت به بیمارستان های در حال احداث شهرستان های همجوار کمتر بوده، اما اکنون پس از گذشت پنج سال با پیگیری های صورت گرفت در یک سال گذشته به مرحله افتتاح و بهره برداری رسیده است. در این دیدار بعد از ارائه گزارش دکتر مرعشی از آخرین اقدامات در خصوص استقرار و نصب تجهیزات پزشکی در بیمارستان فرماندار قدس از تلاش های شبانه روزی وی و همکارانشان برای راه اندازی هرچه سریع تر بیمارستان تقدیر و تشکر نمود.

روزنامه سخن روز
سال سوم
شماره ۶۱۳
دوشنبه ۱۰ شهریورماه ۹۹

مدیرعامل شرکت ملی حفاری ایران بیان کرد:

حفر و تکمیل ۱۰۹ حلقه چاه نفت و گاز در یک‌سال گذشته



مدیرعامل شرکت ملی حفاری ایران از حفر و تکمیل ۱۰۹ حلقه چاه های نفت و گاز با ثبت متراژ حفاری ۱۳۳ هزار و ۲۲۲ متر در یکسال گذشته خبر داد.

سید عبداله موسوی با گرامیداشت هفته دولت و بزرگداشت یاد و خاطره شهیدان رجایی و باهنر، گفت: از تعداد چاه های تکمیل شده ۳۰ حلقه توسعه ای، ۱۰حلقه اکتشافی توصیفی و ۶۹ حلقه تعمیری تکمیلی بوده است و در همین مدت ۱۹ هزار و ۳۱۳ متر حفاری افقی و جهت دار نیز در چاه های نفت و گاز انجام پذیرفته و عمیق ترین و اولین چاه جهت دار در سازند کژدمی میدان آزادگان جنوبی توسط متخصصان این شرکت با موفقیت انجام‌پذیرفت.

وی با اشاره به اینکه این گزارش مربوط به عملکرد شرکت از ابتدای شهریور ۹۸ تا اول شهریور۹۹ است، تعداد دکل های حفاری خشکی و دریایی ملکی شرکت ملی حفاری را ۷۲ دستگاه عنوان و افزود: مجموع چاه های حفر شده در گستره شرکت ملی مناطق نفتخیز جنوب، شرکت نفت فلات قاره ایران، شرکت مهندسی و توسعه نفت، شرکت نفت و گاز پارس، شرکت نفت و گاز اروندان، شرکت نفت مناطق مرکزی و مدیریت اکتشاف شرکت ملی نفت ایران و مابقی در قالب پروژه ای صورت گرفته است.

موسوی به انعقاد قراردادهای همکاری و مشارکت با شرکت های پژواک انرژی، توسعه پترو ایران ، نفت و گاز پرشیا، پترو پارس اشاره کرد و گفت: در مدت پیش گفته قراردادهای همکاری با دانشگاه های شاهرود، چمران، صنعت نفت و جهاد دانشگاهی جهت انتقال دانش، مستند سازی تجربیات و همکاری های علمی آموزشی منعقد شده است .

مدیرعامل شرکت ملی حفاری ایران ارایه خدمات یکپارچه فنی و مهندسی را از مزیت های انحصاری این شرکت دانست و افزود: برخورداری از توان تخصصی و تجهیزاتی شرکت موجب شده که بتواند همزمان با عملیات حفاری چاه ها، خدمات متنوع فنی و تخصصی مرتبط با این صنعت را به شرکت های متقاضی ارایه کند که مجموع این خدمات در مدت پیش گفته بالغ بر ۳ هزار و ۸۴۲ عملیات است.

وی اظهار کرد: پاسخگویی به نیازهای صنعت نفت در نتیجه کار و تلاش مضاعف متخصصان مجرب و کار آزموده و کارکنان سختکوش و کارآمد و استفاده از ظرفیت ها و توان ساخت داخل در بومی سازی ساخت قطعات پرمصرف و تجهیزات اساسی از افتخارات این شرکت محسوب می شود که از جمله می توان به ساخت یک دستگاه حفاری سنگین خشکی و صدها قطعه و تجهیزات کاربردی نظیر طراحی و ساخت ابزار پالسر مثبت ویژه چاه های انحرافی افقی، ابزار درون چاهی RTTS ،لاینر و سیستم دیجیتال پمپ سیال ، پکینگ المنت، بچ میکسر اسید کاری ، طراحی و ساخت پمپ هیدرولیک و سیستم روان کاوی گیربکس تاپ درایو ، طراحی و ساخت سازه سیستم A-frame دکل حفاری، طراحی سیستم جامع مدیریت نمودار گیری و سامانه جامع HRM، طراحی و ساخت سیستم جک های هیدرولیک دستگاه دریایی مورب، طراحی و ساخت دو تجهیز کلیدی چاه های گازی (تمیز کننده جداری و خارج کننده ذرات)، ساخت یونیت های هشدار دهنده مقابله با گاز H2S و ... اشاره کرد.

موسوی به توسعه مناسبات کاری و همکاری های مشترک با شرکت های بخش خصوصی در اجرای طرح های توسعه میدان های نفتی در این دوره اشاره و گفت: همکاری بیش از پیش با بخش خصوصی و استفاده حداکثری از ظرفیت های داخلی از اهداف توسعه ای و کلان این شرکت است.

مدیرعامل شرکت ملی حفاری ایران اهتمام این شرکت به کارهای عام المنفعه و اجرای مسئولیت های اجتماعی و همچنین آموزش های عمومی و تخصصی از جمله در ابعاد ایمنی، کنترل مهار فوران چاه ها و ... را یادآور شد و افزود: در راستای تحقق برنامه های اقتصاد مقاومتی در سال جهش تولید و تاکید وزارت نفت مبنی بر تعامل با سازندگان و صنعتگران داخلی، شرکت های دانش بنیان و مراکز علمی، پژوهشی و تحقیقاتی، این شرکت به عنوان یک مجموعه مادر تخصصی بزرگ دولتی در صنعت حفاری کشور در ترسیم برنامه های کوتاه مدت، میان مدت و بلند مدت خود توسعه دو جانبه و چند جانبه با این بخش ها و استفاده متقابل از ظرفیت های یکدیگر را تعریف و به جد دنبال می کند.

وی اظهار کرد: این شرکت به عنوان مجموعه ای دانش محور و برخوردار از فناوری های روز تلاش خود را بر محور استفاده حداکثری از توانمندی های داخلی، ارایه کار کیفی، ایجاد صرفه اقتصادی، برقراری توازن میان درآمدها و هزینه ها با توجه به خودگردان بودن، انضباط کاری و نگرش بنگاهداری اقتصادی معطوف و در مدت پیش گفته سرفصل برنامه های خود را به توجه بیش از پیش به این نکات مهم و اساسی در پیشبرد اهداف شرکت اختصاص داده است.

موسوی با این توضیح که حسب تاکید مقام عالی وزارت نفت، شرکت ملی حفاری ایران به عنوان بازوی اجرایی شرکت ملی نفت ایران در یک سال گذشته تلاش کرده تا در شتاب بخشی به اجرای پروژه های کلید در دست مربوط به بهره برداری از میادین نفت و گاز مشارکت فعال داشته باشد.

مدیرعامل شرکت ملی حفاری ایران در همین حال به استفاده از توان بالقوه و بالفعل این شرکت در موضوع پروژه های چاه های اکتشافی اشاره و از همکاری تنگاتنگ و دیرپای ملی حفاری با مدیریت اکتشاف شرکت ملی نفت ایران به عنوان نقطه قوت صنعت نفت کشور در کشف و توسعه میدان های نفتی و گازی یاد و خاطر نشان کرد: شرکت ملی حفاری در اثبات قطعی کشف میدان گازی ارم در استان فارس و میدان عظیم نفتی نام آوران در حوزه فعالیت شرکت ملی مناطق نفتخیز جنوب در همکاری موثر و مستمر با مدیریت اکتشاف نقش آفرینی داشته و روند این همکاری دو سویه در سال گذشته در اجرای دو پروژه ۸+۶ استمرار و هم اینک ۱۰ درصد توان عملیاتی شرکت در این حوزه تمرکز دارد.

وی به همکاری و همیاری دو سویه با شرکت های اکتشاف و تولید (EUP) که به دنبال طرح های توسعه ای شرکت ملی نفت ایران و به ویژه طرح توسعه ۲۸ مخزن در مناطق نفتخیز جنوب در راستای نگهداشت و افزایش تولید، شتاب بیشتری گرفته است،اشاره کرد و گفت: مشارکت شرکت ملی حفاری با این شرکت ها در مواردی اجرایی یا در شرف اجرا است که بیانگر بهره برداری مطلوب از توان و دانش فنی و امکانات و داشته های داخلی است و می تواند آهنگ رشد و پویایی صنعت نفت را شتاب بخشیده و برنامه های توسعه ای را محقق سازد؛ ضمن اینکه براساس نتایج مناقصات مربوط این بسته ها، ملی حفاری در پروژه های طرح توسعه میدان نفتی گچساران در مناطق نفتخیز جنوب و نفت شهر در حوزه شرکت نفت مناطق مرکزی راساً وارد و عملیات اجرایی این پروژه ها در چارچوب برنامه کارفرما دنبال می شود و به تازگی نیز توسعه میدان های نفتی رامین و بالارود به ارزش ۴۱ میلیون یورو و سپهر و جفیر با پژواک انرژی به ارزش ۶۰ میلیون دلار در استان خوزستان را با همکاری شرکت های بخش خصوصی در دستور کار خود قرار دارد.

در هفته دولت صورت پذیرفت:

بهره برداری از طرح آبرسانی به روستاهای رحمت آباد و فیلور شهرستان نجف آباد

اصفهان، محسن راعی؛ مدیرعامل شرکت آبفا استان اصفهان در مراسم بهره برداری از پروژه ی آبرسانی به روستاهای رحمت آباد و فیلور شهرستان نجف آباد، که با حضور مهندس راعی، معاون استاندار و فرماندار ویژه شهرستان نجف آباد برگزار شد اعلام کرد: با اتصال شبکه توزیع آب این روستاها به طرح آبرسانی اصفهان بزرگ، آب شرب ساکنان این منطقه به صورت پایدار تامین گردید.

هاشم امینی با بیان اینکه این اقدام از آثار مثبت یکپارچه سازی آب و فاضلاب شهری و روستایی می باشد، افزود: با تحت پوشش قرار گرفتن روستاهای رحمت آباد و فیلور در طرح آبرسانی اصفهان بزرگ، آب شرب جمعیتی بالغ بر ۳ هزار و ۸۰۰ نفر از اهالی این روستاها از نظر کمی و کیفی به طور قابل ملاحظه ای ارتقا می یابد.

وی با اشاره به اینکه تا قبل از اجرای این پروژه آب این دو روستا از طریق دو حلقه چاه با دبی ۱۷ لیتر بر ثانیه تامین می شد، عنوان کرد: آب شرب مورد نیاز این منطقه ۴۷ لیتر در ثانیه بوده است که با اجرای این پروژه مشکل افت فشار و بعضا قطعی آب شرب ساکنان این دو روستا مرتفع شد.

مدیرعامل شرکت آبفا استان اصفهان افزود: با بهره برداری از طرح آبرسانی به روستاهای رحمت آباد و فیلور بیش از ۱۱۵۰ مشترک از آب با کیفیت بهره مند می شوند.

وی گفت: طول شبکه توزیع آب این روستاها بیش از ۱۳ کیلومتر است که با رقمی معادل ۵ میلیارد ریال اتصالات این شبکه توزیع به طرح آبرسانی اصفهان بزرگ صورت گرفت.

مهندس هاشم امینی در خصوص اجرای شبکه فاضلاب در روستاهای رحمت آباد و فیلور اعلام کرد: درصدد هستیم با مشارکت دهیاران و بخشداران، اجرای شبکه فاضلاب برخی از روستاها که در مجاورت شهرها قرار دارند را در دستور کار قرار دهیم.

مدیرعامل شرکت آبفا استان اصفهان اعلام کرد: در هفته دولت ۱۷ پروژه عمرانی با اعتباری بالغ بر ۳۱۸ میلیارد تومان، با بیش از ۴۰۰ کیلومتر لوله گذاری آب و فاضلاب در ۹۳ شهر و بیش از ۹۰۰ روستا در سطح استان به بهره برداری می رسد.



مدیر امور آب و فاضلاب شهرستان گرگان:

آیین افتتاح و کلنگ زنی ۸ پروژه در هفته دولت

مدیر امور آب و فاضلاب شهرستان گرگان از آیین افتتاح و کلنگ زنی ۸ پروژه تامین آب آشامیدنی به مناسبت هفته دولت در این شهرستان خبر داد.

شربتدار:گلستان به گزارش روابط عمومی و آموزش همگانی شرکت آب و فاضلاب استان گلستان ، مهندس قربان غلامی افزود : در حاشیه آیین افتتاح متمرکز پروژه های هفته دولت در شهرستان گرگان با حضور دکتر حق شناس استاندار استان گلستان ، نمایندگان مردم شریف گرگان و آق قلا در مجلس شورای اسلامی ، مهندس هرمزی مدیر عامل شرکت آب و فاضلاب استان گلستان ، فرماندار ، شهردار ، اعضای شورای شهر و مدیران دستگاه های اجرایی در این شهرستان ۸ پروژه شرکت آب و فاضلاب استان گلستان در شهرستان گرگان افتتاح و کلنگ زنی گردید .

وی اظهار داشت :اجرای شبکه توزیع به طول ۴۲۰۰متر و نصب تعداد ۲۴۵ فقره انشعاب در روستای رستم کلا با اعتباری بالغ بر ۸،۶۰۰میلیون ریال از محل اعتبارات ملی و استانی ، عملیات خرید ، نصب و راه اندازی یک باب مخزن پیش ساخته فلزی با حجم ۵۰۰متر مکعب در قرق با اعتباری بالغ بر ۴،۰۰۰میلیون ریال از محل اعتبارات ملی ،عملیات تکمیلی اجرای شبکه توزیع آب به طول ۶۷۰۰متر به همراه نصب ۳۷۹ فقره انشعاب در روستای والش آباد با اعتباری بالغ بر ۹۰۰۰میلیون ریال ،عملیات لوله گذاری و نصب انشعابات فاضلاب خانگی و اجرای عملیات اصلاح شبکه پراکنده و انشعابات شهر گرگان از پروژه های افتتاح شده شرکت آب و فاضلاب استان گلستان در شهر گرگان می باشد . غلامی در ادامه افزود : عملیات اجرای شبکه توزیع به طول ۵۹۰۰متر به همراه ۳۱۰ فقره نصب انشعاب روستای سرکلاته با اعتباری بالغ بر ۷،۸۰۰ میلیون ریال ، اجرای حصار کشی نصب دیوار بتنی و محوطه سازی سایت مخزن ۳۰۰شصت کلاته و ساخت اتاقک فلزی ، حصار کشی ، نصب دیوار بتنی و محوطه سازی چاه نوراله با اعتباری بالغ بر ۸،۰۰۰میلیون ریال و عملیات نصب انشعاب فاضلاب در گرگان دیگر پروژه های شرکت آب و فاضلاب استان در شهرستان گرگان بوده که درهفته دولت کلنگ زنی گردید . مدیر امور آب و فاضلاب شهرستان گرگان در پایان تصریح کرد : با اجرای این طرح‌ها در مجموع ۱۰۲۱۷خانوار از خدمات آبرسانی مطلوب بهره مند می گردند.



خبر

بهره برداری از فاز اول آبرسانی به ۱۱ روستای شهرستان املش

به گزارش دفتر روابط عمومی و آموزش همگانی شرکت آب و فاضلاب استان گیلان، با حضور استاندار و نماینده ولی فقیه در استان، فرمانده سپاه قدس گیلان و جمعی از مردم روستای موسی کلایه ، فاز اول آبرسانی به ۱۱ روستای شهرستان املش افتتاح و به بهره برداری رسید. سیدمحسن حسینی رئیس هیأت مدیره و مدیرعامل شرکت آب و فاضلاب استان گیلان در آئین افتتاح این پروژه اظهار داشت: از ۲۰۶۰ روستای بالای ۲۰ خانوار در استان گیلان، ۱۵۷۷ روستا تحت پوشش خدمات آبرسانی قرار دارند که ۷۶۷ هزار نفر جمعیت روستایی برخوردار از خدمات این شرکت می باشد و معادل ۷۷٪ جمعیت روستاهای تحت پوشش است.وی با اشاره به اینکه آب مورد نیاز روستاهای استان از ۴۳۲ حلقه چاه و ۵۵۹ دهنه چشمه تأمین می شود تصریح کرد: از صندوق توسعه ملی اعتبارات خوبی برای ارائه خدمات به روستاها تخصیص داده شد که ۲۶۴ میلیارد تومان به استان گیلان تخصیص یافت.مدیرعامل شرکت آب و فاضلاب استان گیلان در ادامه گفت: در سال مالی کنونی ۱۲۰ میلیارد تومان از محل صندوق توسعه ملی برای آبرسانی به روستاها دریافت شد که بهسازی ۱۸ دهنه چشمه ، احداث ۵ باب تصفیه خانه و اجرای ۶۱۳ کیلومتر شبکه توزیع و خطوط انتقال تا پایان شهریور ماه به بهره برداری خواهد رسید.مهندس حسینی همچنین یادآور شد: شهرستان املش با داشتن ۹۸ روستای بالای ۲۰ خانوار ، ۶۸ روستا از خدمات آبرسانی برخوردارند که معادل ۸۳٪ جمعیت روستایی می باشند.مهندس حسینی با اعلام بهره برداری از پروژه آبرسانی به موسی کلایه بعنوان فاز اول پروژه آبرسانی به ۱۱ روستای شهرستان املش اظهار داشت: این پروژه با اعتباری بالغ بر ۳۰ میلیارد ریال اجرا شد که شامل حفر و تجهیز چاه ، خط انتقال چاه، احداث مخزن ۳۰۰ مترمکعبی و ۵ کیلومتر خط انتقال می باشد و جمعیت بهره مند از این پروژه ۶۹۴ نفر می باشد.

***

«طیبه رجنی» مدیر نمونه شهرستان آزادشهر شد

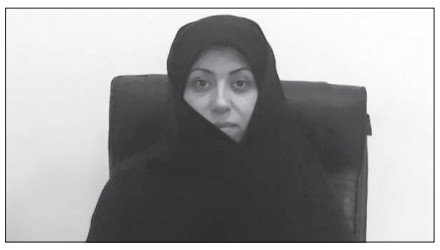

مومنی :گلستان؛ به گزارش روابط عمومی اداره کل فرهنگ و ارشاد اسلامی گلستان، به مناسبت هفته دولت و در همایش تجلیل از کارمندان و مدیران نمونه شهرستان آزادشهر که با حضور فرماندار و مدیران دستگاه های اجرایی برگزار شد، طیبه رجنی رییس اداره فرهنگ و ارشاد اسلامی به عنوان مدیر نمونه شهرستان معرفی و با اهدای لوح تقدیر از وی تجلیل به عمل آمد. گفتنی است در بخشی از این لوح که به امضای سید رسول حسینی فرماندار و رییس ستاد هفته دولت شهرستان آزادشهر آمده است: اکنون که به واسطه تلاش خستگی ناپذیر و اثبات حسن انجام وظیفه و مجاهدت های بسیار در عرصه ارائه خدمت بی منت به همنوعان و اکرام و احترام به عموم هموطنان و ولی نعمتان، مفتخر به کسب مدیر نمونه سال ۱۳۹۹ گردیده اید، این لوح تقدیر به رسم یادبود و به پاس قدردانی از شما، پیشکش حضور پر لطفتان می گردد.

***

گازرسانی به ۲۴ روستای صعب العبور و کوهستانی گیلان در هفته دولت امسال

به گزارش روابط عمومی گاز گیلان حسین اکبر مدیرعامل شرکت گاز استان گیلان در نشست خبری با اصحاب رسانه اظهار داشت: هم اکنون همه شهرها و ۲ هزار و ۳۵ روستای گیلان از نعمت گاز طبیعی برخوردارند و متوسط بهره مندی گاز خانوارهای گیلانی به بالای ۹۸ درصد رسیده است.مدیرعامل شرکت گاز استان گیلان با بیان اینکه این شرکت هم اکنون دارای یک میلیون و ۱۱۰ هزار مشترک گاز طبیعی می باشد، گفت: برای تحقق این مهم بیش از ۲۱ هزار کیلومتر شبکه گاز اجرا و ۶۰۰ هزار انشعاب گاز در استان نصب شده است مدیرعامل شرکت گاز استان گیلان در ادامه درخصوص پروژه های گازرسانی در هفته دولت امسال اظهار داشت: در هفته دولت سال جاری برنامه ریزی لازم برای افتتاح طرح گازرسانی به ۲۴ روستا با جمعیتی بالغ بر ۵۵۰ خانوار در شهرستان های رودبار، سیاهکل، رودسر، لنگرود و شفت صورت گرفته است و با گازدار شدن این روستاها درصد بهره مندی خانوارهای روستایی در استان به ۹۵،۵ درصد افزایش خواهد یافت.

مفقود شده

اصل کارت دانشجویی بنام اینجانبه مرضیه جهانی فرزند سلیمان متولد ۱۳۶۵/۹/۲۱ به کد ملی۴۵۳۹۹۱۱۶۸۶ ورود ۹۳۱ به شماره دانشجویی۹۳۱۲۱۱۶۰۶ در مقطع دکترای حرفه ای دانشجوی دندانپزشکی دانشگاه علوم پزشکی استان ایلام مفقود گردیده و از درجه اعتبار ساقط می باشد.

رونوشت آگهی حصر وراثت

آقای سهراب حاتمی دارای شناسنامه شماره ۴۶۱۳ به شرح دادخواست به کلاسه ۳۵۳/۹۹/۴ از این شورا درخواست گواهی حصروراثت نموده و چنین توضیح داده که امین حاتمی به شناسنامه شماره ۳ تاریخ۱۳۹۹/۳/۲۲در اقامتگاه دائمی خود بدرود زندگی گفته و ورثه آنمرحوم منحصر است به:

۱- شهناز حاتمی لک فرزند امین و مصری ش ش ۲۱۳ متولد ۱۳۵۰/۳/۱ کد ملی ۴۵۲۹۸۰۷۷۲۱ فرزند متوفی

۲- فریبا حاتمی لک فرزند امین و مصری ش ش ۲۵۲ متولد ۱۳۵۱/۶/۱ کد ملی ۴۵۲۹۸۰۸۰۴۱ فرزند متوفی

۳- قادر حاتمی لک فرزند امین و مصری ش ش ۱۴ متولد ۱۳۵۳/۸/۱ کد ملی ۴۵۲۹۹۳۷۰۳۸ فرزند متوفی

۴- جعفر حاتمی لک فرزند امین و مصری ش ش ۱۰۳۷ متولد ۱۳۶۳/۶/۲۰ کد ملی ۴۵۰۰۹۴۲۱۳۰ فرزند متوفی

۵- محمدایوب حاتمی لک فرزند امین و مصری ش ش ۳۹۷ متولد ۱۳۶۱/۲/۱ کد ملی ۴۵۰۰۹۰۹۱۱۷ فرزند متوفی

۶- صادق حاتمی فرزند امین و مصری ش ش ۱۷۶۱۹ متولد ۱۳۵۷/۶/۳۰ کد ملی ۴۵۰۰۱۶۰۷۶۰ فرزند متوفی

۷- صدیقه حاتمی فرزند امین و مصری ش ش ۲ متولد ۱۳۵۶/۱/۲۰ کد ملی ۴۵۲۹۹۴۱۸۸۴ فرزند متوفی

۸- سهراب حاتمی فرزند امین و مصری ش ش ۴۶۱۳ متولد ۱۳۶۶/۷/۲۴ کد ملی ۴۵۰۱۲۰۸۰۵۸ فرزند متوفی

اینک با انجام تشریفات مقدماتی درخواست مزبور را در یک نوبت آگهی می نماید تا هرکسی اعتراضی دارد و یا وصیتنامه ای از متوفی نزد وی می باشد از تاریخ نشر نخستین آگهی ظرف یک ماه به شورا تقدیم دارد و الا گواهی صادر خواهد شد.

دفتر شعبه چهارم شورای حل اختلاف شهرستان ایلام

رونوشت آگهی حصر وراثت

آقای حسین قیطاسی دارای شناسنامه شماره ۶۰۸ به شرح دادخواست به کلاسه ۵۹۳/۹۹/۴ از این شورا درخواست گواهی حصروراثت نموده و چنین توضیح داده که شادروان اختر قیطاسی به شناسنامه شماره ۶۰۹در تاریخ۱۳۹۹/۵/۱۶ در اقامتگاه دائمی خود بدرود زندگی گفته و ورثه آنمرحوم منحصر است به:

۱- حسین قیطاسی فرزند تاج و نامدار ش ش۶۰۸ ت ت ۱۳۴۲/۱/۱ کد ملی۵۸۱۹۸۸۸۲۴۳ برادر متوفی

۲- امیر قیطاسی فرزند تاج و نامدار ش ش۱۱۲۹ ت ت ۱۳۴۳/۶/۱ کد ملی۴۵۲۹۶۹۸۱۸۱ برادر متوفی

۳- فرشید قیطاسی فرزند تاج و نامدار ش ش ۱۵۲۸۸ ت ت ۱۳۵۰/۶/۳۰ کد ملی۴۵۰۰۱۳۷۵۰۵ برادر متوفی

۴- صغرا قیطاسی فرزند تاج و نامدار ش ش۷۲۴ ت ت ۱۳۵۱/۱۲/۲۰ و کد ملی۵۸۱۹۸۹۸۰۹۶ خواهر متوفی

۵- سوسن قیطاسی فرزند نامدار و تاج ش ش۴۵۴ ت ت۱۳۵۵/۶/۱۲ و کد ملی۴۵۰۰۷۶۱۷۴۸ خواهر متوفی

اینک با انجام تشریفات مقدماتی درخواست مزبور را در یک نوبت آگهی می نماید تا هرکسی اعتراضی دارد و یا وصیتنامه ای از متوفی نزد وی می باشد از تاریخ نشر نخستین آگهی ظرف یک ماه به شورا تقدیم دارد و الا گواهی صادر خواهد شد.

دفتر شعبه چهارم شورای حل اختلاف شهرستان ایلام

رونوشت آگهی حصر وراثت

خانم لیلی سلیمانیان دارای شناسنامه شماره ۱۳۸۸به شرح دادخواست به کلاسه ۵۵۱/۹۹/۴ از این شورا درخواست گواهی حصروراثت نموده و چنین توضیح داده که شادروان لطیف خان سلیمانیان به شناسنامه شماره ۲۳۶۳ در تاریخ۱۳۹۸/۹/۲۸ در اقامتگاه دائمی خود بدرود زندگی گفته و ورثه آنمرحوم منحصر است به:

۱- نصرت قائمی زاده فرزند عبدعلی و نجیمه ش ش۱۱۴۶ ت ت ۱۳۳۱/۷/۱ همسر متوفی

۲- علی عباس سلیمانیان فرزند لطیف و نصرت ش ش ۶۸۰ ت ت ۱۳۴۸/۷/۱فرزند متوفی

۳- نقی سلیمانیان فرزند لطیف و نصرت ش ش ۲ ت ت ۱۳۵۳/۱۲/۱ فرزند متوفی

۴- تقی سلیمانیان فرزند لطیف و نصرت ش ش ۱ ت ت ۱۳۵۳/۱۲/۱ فرزند متوفی

۵- امید علی سلیمانیان فرزند لطیف و نصرت ش ش ۷۷۳ت ت ۱۳۵۱/۳/۱۰ فرزند متوفی

۶- گوهر سلیمانیان فرزند لطیف و نصرت ش ش ۵۴۰ ت ت ۱۳۴۶/۵/۷ فرزند متوفی

۷- آمنه سلیمانیان فرزند لطیف و نصرت ش ش ۱۱۲۵ ت ت ۱۳۵۶/۴/۳ فرزند متوفی

۸- لیلی سلیمانیان فرزند لطیف و نصرت ش ش ۱۳۸۸ ت ت ۱۳۶۳/۱۱/۲۲ فرزند متوفی

اینک با انجام تشریفات مقدماتی درخواست مزبور را در یک نوبت آگهی می نماید تا هرکسی اعتراضی دارد و یا وصیتنامه ای از متوفی نزد وی می باشد از تاریخ نشر نخستین آگهی ظرف یک ماه به شورا تقدیم دارد و الا گواهی صادر خواهد شد.

دفتر شعبه چهارم شورای حل اختلاف شهرستان ایلام

رونوشت آگهی حصر وراثت

خانم شریفه خانمحمدی دارای شناسنامه شماره ۱۶۹۹ به شرح دادخواست به کلاسه ۶۱۸/۹۹/۴از این شورا درخواست گواهی حصروراثت نموده و چنین توضیح داده که شادروان جعفر خادمی به شناسنامه شماره ۱۱۴۸ در تاریخ۱۳۸۰/۷/۲۶ در اقامتگاه دائمی خود بدرود زندگی گفته و ورثه آنمرحوم منحصر است به:

۱- شریفه خانمحمدی فرزند صید حسین و صاحب ش ش۱۶۹۹ ت ت ۱۳۴۳/۸/۱۳همسر متوفی

۲- حسین خادمی فرزند جعفر و شریفه ش ش - ت ت ۱۳۷۱/۳/۳۱ کد ملی۴۴۹۰۱۹۹۱۱۳ فرزند متوفی

۳- حسنا خادمی فرزند جعفر و شریفه ش ش - ت ت ۱۳۷۶/۴/۱۳ کد ملی۴۴۹۰۳۸۶۵۶۷ فرزند متوفی

۴- پریسا خادمی فرزند جعفر و شریفه ش ش - ت ت ۱۳۸۰/۶/۱ کد ملی۴۴۹۰۵۱۳۲۴۰ فرزند متوفی

اینک با انجام تشریفات مقدماتی درخواست مزبور را در یک نوبت آگهی می نماید تا هرکسی اعتراضی دارد و یا وصیتنامه ای از متوفی نزد وی می باشد از تاریخ نشر نخستین آگهی ظرف یک ماه به شورا تقدیم دارد و الا گواهی صادر خواهد شد.

دفتر شعبه چهارم شورای حل اختلاف شهرستان ایلام

روزنامه سخن روز
سال سوم
شمـــاره ٦٢٤
دوشنبه ٢٤ شهریورماه ٩٩

بازدید شهردار رباط کریم از پروژه های عمرانی قابل افتتاح در دهه مبارک فجر



مهندس اصغر پارســا صبح امروز از پروژه های ســطح شــهر بازدید کرد و گفت: بزودی شاهد افتتاح و بهره برداری پروژه های مهمی در سطح شهر خواهیم بود.

رباط کریم محبوبه میرزایی پندار شــهردار رباط کریم به توضیح پروژه های قابل افتتاح در دهه مبارک فجر سالجاری پرداخت و گفت: پروژه ساختمان شهرداری و آتش نشانی ناحیه سفیدار در دو طبقه به مساحت ۴۰۰ متر مربع و زیربنای ۸۰۰ متر مربع در حال احداث می باشد.

ایشــان به پروژه عظیم و ماندگار میدان سردار شهید سلیمانی اشاره کرد و ادامه داد: این پروژه به مساحت ۲۸۶۰۰ مترمربع به جهت ایجاد یک ورودی زیبا برای شــهر با یاد و نام سردار بزرگ اسلام حاج قاســم سلیمانی در حال احداث می باشد.

وی بــه توضیحاتی در مورد تکمیل پارک ملل و پارک بانوان آبشناسان پرداخت و اذعان داشت: پروژه پارک ملل به مســاحت ۲۰ هزار مترمربع و پارک آبشناسان به مساحت ۵۲ هزارمترمربع می باشــد که ۵ هزار مترمربع آن شامل پارک بانوان و ۲۰ هزار مترمربع آن شامل شهر بازی و ۲۷ هزار متر مربع آن شــامل خود پارک خواهد شد که در آن اقدامات عمرانی و فضای سبز ایجاد خواهد شد.

مهندس پارسا به دیگر پروژه قابل افتتاح در دهه فجر پرداخت و گفت: احــداث پیاده راه خیابان جهاد به مســاحت ۱۲۰۰ متر به طول ۱۰۰ متر بمنظور تسهیل در رفت و آمد و زیباسازی منطقه اجرایی خواهد شد.

شــهردار رباط کریم در ادامه به پروژه ساختمان خدمات شهری شــهرداری رباط کریم پرداخت و اظهار داشــت: این پروژه به مســاحت ۱۸۳۰ مترمربع بنا و ۲۶۰۰ مترمربع محوطه از سه سال قبل آغاز شده است که در دوسال گذشته کاملا متوقف شده بود اما با تلاش همکارانم در معاونت فنی و عمرانی هم اکنون نماکاری ساختمان آغاز شــده است. ایشــان به دیگر پروژه قابل افتتاح در دهه فجر اشــاره نمود و گفت: سوله مدیریت بحران شــهرداری رباط کریم نیز به مســاحت ۹۰۰ مترمربع و احداث ســالن ورزشی شیریندر به مســاحت تا دهه مبارک فجر به بهره برداری خواهد رسید. ســکاندار مدیریت شهری اذعان داشــت: ایجاد زیرســاخت‌های ورزشی علاوه بر افزایش سرانه ورزشی شهر رباط کریم، در ترویج فرهنگ ورزش همگانی، افزایش انگیزه و علاقه در جوانان برای گرایش به ورزش، افزایش ســلامت جامعه و کمک به کاهش آســیب‌های اجتماعی موثر است، به همین دلیل احداث سالن ورزشی شــیریندر به مســاحت کلی ۲۰۰۰ متر مربع با ۱۳۰۰ مترمربع زیربنا در حال احداث می باشد.

وی در ادامه به پروژه گلخانه شــهرداری اشــاره کرد و گفت: این گلخانه نیز با هدف خودکفایی شــهرداری رباط کریم در تولیــد گل و گیاه به مساحت ۸۵۰۰ مترمربع از ۴ سال پیش متوقف شده بود که هم اکنون کار احداث آن از سرگرفته شد و تا دهه مبارک فجر به بهره برداری خواهد رسید. شهردار رباط کریم در حاشیه این بازدید به احداث ۳ کتابخانه در محلات شیریندر، پارک گل نرگس و شهرک شهید آبشناسان اشاره کرد و گفت: برای اولین بــار احداث کتابخانه در این محلات به همت شهرداری رباط کریم احداث و تا ۲۲ بهمن سالجاری به بهره برداری خواهد رسید.

شــهردار رباط کریم در پایان بــه احداث پایانه تاکســی در میدان آزادگان اشــاره کرد و گفت: به منظور جمع آوری تاکسی های برون شهری از سطح شــهر، این پایانه در میدان آزادگان به مســاحت ۲۰۰۰ مترمربع در حــال احداث می باشد که در آن احداث اســتراحتگاه، نمازخانه، سرویس بهداشــتی و دفتر اداری برای رانندگان عزیز در نظر گرفته شده است تا از امنیت بیشتر و نظارت دقیق تری برخوردار باشند.

پیشرفت ۹۸ درصدی احداث تصفیه خانه فاضلاب اژیه

اصفهان -محســن راعی؛ تصفیه خانه فاضلاب اژیه بــا بیش از ۹۸ درصد پیشــرفت فیزیکی در بخش مکانیکال و سازه ای در آینده نزدیک به بهره برداری می رسد.

مدیر آبفا جلگه با اشــاره به پیشــرفت ۹۸ درصدی تصفیه خانه فاضلاب شهرســتان اژیه گفت: بیش از ۱۸ میلیارد تومان برای اجرای تاسیســات فاضلاب در این شهرســتان هزینه شــده و این رقم از اعتبارات عمرانی و جاری تامین شده است.

محمدعلی عباسی افزود: در ســال ۹۶ اجرای شبکه جمع آوری و احداث تصفیه خانه فاضلاب در شهرســتان اژیه در دســتور کار قرار گرفت و هم اکنون ۲۲ کیلومتر از شــبکه فاضلاب شهر اژیه اجرا شده و تنها ۸ کیلومتر دیگر باقی مانده تا اجرای شبکه فاضلاب این شهر تکمیل گردد. وی اجرای تاسیسات فاضلاب در این شهرستان را ضروری برشمرد و عنوان کرد: عمق آب های زیرزمینی در شــهر اژیه بســیار کم است به طوریکه با حفر کمتر از دو متر آب در دســترس می باشد چرا که جنس زمین در این منطقه به گونه است که آب جذب نمی شود و مردم مجبور هستند برای دفع فاضلاب حداقل هر ماه چاه های فاضلاب را تخلیه کنند که برای آنها بســیار هزینه بر است. مدیرآبفا جلگه ادامه داد: جلوگیری از آلودگی آبهای زیرزمینی و سطحی، ارتقاء بهداشت و سلامت عمومی مردم، جلوگیری از بوی نامطبوع و اســتفاده مجدد از آب، از مزیت های اجــرای کامل طرح های فاضلاب شهری می باشد.

عباســی افزود: در مناطق کویری به ویژه در شهرســتان اژیه که در شرق استان قرار دارد کمبود آب به شدت احساس می شود و یکی از زیر ساخت های توســعه با توجه به صنعتی بودن اســتان بحث آب می باشد و صنایع به میزان معینی نیاز به آب دارند که در نتیجه قرار اســت پســاب حاصل از تصفیــه فاضلاب عمدتا به صنایع اختصــاص یابد. مدیرآبفا جلگه اذعان داشــت: اجرای پروژه های فاضلاب پر هزینه اســت و با اعتبارات دولتی شاید حدود ۳۰ تا ۴۰ سال طول بکشد تا طرح به طور کامل اجرا شود.

اما با این وجود طی دو ســال اجرای تاسیســات فاضلاب در شهرســتان اژیــه با اعتبارات جاری و عمرانی به منظور خدمات رســانی بهتر به مردم عملیاتی شــد. عباسی پیرامون روش تصفیه، در تصفیه خانه فاضلاب شهر اژیه توضیــح داد: روش تصفیه در این تصفیه خانه به صورت لجن فعال با حذف ازت و فســفر A2O می باشــد که یکی از پیشرفته ترین روش های تصفیه در دنیا محسوب می شود.



وی ادامه داد: ظرفیت تصفیه ۷۲۰ مترمکعب در روز است و پساب تولیدی مطابق با اســتاندارد تعریف شده ازســوی نهادهای ذیصلاح می باشد و با اجرای تاسیســات فاضلاب در این شهرســتان بیــش از ۵ هزار نفر تحت پوشــش شــبکه فاضلاب قرار می گیرند . گفتنی است شــهر اژیه در ۷۵ کیلومتری شرق شهر اصفهان در بخش جلگه قرار دارد.

واگذاری سیم کارت دانش آموزی شاد توسط مخابرات منطقه گلستان

دردیدار با مدیرکل آموزش و پرورش اســتان گلستان نحوه واگذاری سیم کارت دانش آموزی شــاد بررسی شد. مومنی :گلستان؛ به گزارش اداره روابط عمومی مخابرات منطقه گلســتان در دیدار مهندس غلامعلی شهمرادی با گوهری راد مدیرکل آموزش و پرورش استان ، در خصوص واگذاری سیم کارت دانش آموزی شاد بحث و تبادل نظر شد.

مدیر مخابرات منطقه گلستان با تاکید بر اینکه خدمات مخابراتی می بایست به طور یکســان در اختیار مردم استان قرار گیرد افزود: بر اساس تصمیمات اتخاذ شــده مقرر شده است به تمامی دانش آموزان در مقاطع تحصیلی مختلف سیم کارت دانش آموزی شاد واگذار شــود. وی افزود: دانش آموزان با فعالسازی این ســیم کارت می توانند به راحتی به ســامانه شاد متصل شــده و از برنامه های آموزشی آن بهره مند شوند.

مدیر مخابرات منطقه گلســتان با اشــاره به اینکه این سیم کارت هم به دانش آموزان و هم به معلمان اختصاص می یابد ، استفاده از آن را رایگان دانست و گفت : اینترنت مورد نیاز برای اتصال به سامانه شاد توسط سیم کارت دانش آموزی شاد رایگان است و هیچ گونه هزینه در بر نخواهد داشت.

غلامعلی شهمرادی گفت : بر اساس آمار ارسالی از سوی آموزش و پرورش استان و به تعداد خواسته شده سیم کارت شاد در اختیار آنان قرار خواهد گرفت و هیچ گونه محدودیتی از سوی مخابرات وجود نخواهد داشت.

در سومین سال پیاپی؛

اداره کل فرهنگ و ارشاد اسلامی گلستان به عنوان دستگاه برتر در اقامه نماز شناخته شد

مدیرکل فرهنگ و ارشــاد اسلامی گلستان گفت: پس از اعلام امتیازات کســب شده ی دســتگاه های اجرایی از سوی ســتاد اقامه نماز استان، اداره کل فرهنگ و ارشاد اسلامی گلستان حائز کسب رتبه برتر و تقدیر ویژه شد.

مومنی :گلســتان به گزارش روابط عمومی اداره کل فرهنگ و ارشاد اســلامی، عادله کشمیری افزود: پس از اعلام امتیازات کسب شــده دستگاه های اجرایی استان گلســتان در هر یــک از معیارهای اجــرای تفاهم نامه، ماموریت ها و تکالیف عمومــی و اختصاصی در ارزیابی ســال ۹۸، اداره کل فرهنگ و ارشاد اسلامی گلستان به عنوان دستگاه برتر، انتخاب و شایسته تقدیر ویژه شد.

وی با اشاره به اینکه حرکت در مسیر ارزش های متعالی جز در ســایه بصیرت دینی امکان پذیرنیست، ادامه داد: ایــن اداره کل در راســتای ترویج فرهنــگ اقامه نماز و سیاســت های وزارت فرهنگ و ارشاد اسلامی مبتنی بر حفظ و احیای ارزش های دینی در امر نهادینه ســازی فرهنگ اقامه نماز؛ فعالیت هایی را به عنوان بخش ویژه در جشــنواره و همایش هایی پویا نمایی رضوی، ارادت حسینی ،نگار گری آیات ، تئاتر و ...در نظر گرفت.

کشــمیری افــزود: حمایت از آثار و کتــاب های نمازی نویسندگان اســتان ،برگزاری نمایشگاه های فرهنگی و هنری با موضوع نماز ،تجهیز کتابخانه های عمومی استان به کتب نمازی ،تهیه و چاپ ویژه نامه های آموزش نماز ، برگزاری دوره های آموزشی ،تجهیز نماز خانه های ادارات و مجتمع های فرهنگی و هنری تابعه ،مشارکت در انجام فعالیت های نمازی با دستگاه های فرهنگی و استفاده از ظرفیت کانون های فرهنگی و هنری مساجد و موسسات فرهنگی هنری و قرآنی در توسعه و اعتلای فرهنگ اقامه نماز از جمله اموری است فرهنگ و ارشاد اسلامی گلستان در حوزه ی نماز انجام داده اســت. یادآوری می شود این اداره کل برای ســومین سال پیاپی در ارزیابی های انجام شده حائز کسب رتبه برتر و تقدیر ویژه شده است.

دستگیری عامل تخریب ۸ دستگاه خودرو در گرگان:

قدردانی متهم از حضور به موقع پلیس

شربتدار:گلستان؛گروه استان ها- گلستان- فرمانده انتظامی استان از دستگیری عامل تخریب ۸ دستگاه خودرو در گرگان خبر داد و گفت: متهم در تحقیقات پلیســی اعتراف کرد که اگر اقدام به موقع مامور نبود خســارت بیشــتری به خودروهای شهروندان وارد می کرد.

سرهنگ سعید دادگر در گفت وگو با خبرنگار پایگاه خبری پلیس با اعلام این خبر، اظهار داشت: ظهر امروز ماموران انتظامی شهرستان گرگان، حین گشت زنی در ســطح شهر مشاهده کردند یک دستگاه لودر به تعدادی خودرو که در حاشیه جاده پارک کرده بودند، حمله ور شده و موجب تخریب آنها شده است.

فرمانده انتظامی گلستان افزود: بلافاصله ماموران انتظامی برای متوقف کردن لودر وارد عمل شــدند که راننده به محض مشــاهده پلیس اقدام به فرار کرد اما هنگام فرار پس از برخورد با دیوار دانشــگاه علوم پزشــکی گرگان متوقف می شود.

وی با بیان اینکه با ســرعت عمل ماموران، متهم دســتگیر و لودر توقیف شد، تصریح کرد: در این حادثه، ۸ دستگاه خودرو تخریب و ۵ نفر نیز مصدوم شده اند. این مقام انتظامی گفت: متهم در تحقیقات اولیه پلیس انگیزه خود از این اقدام مجرمانه را اختلاف مالی با پدرش عنوان کرد که برای ایراد خســارت به پدر با لودر وی این عمل را انجام داده است.

وی افــزود: متهم در ادامه تحقیقات پلیســی اعتراف کرد اگــر اقدام به موقع ماموران نبود، وی خسارت بیشتری به خودروهای شهروندان وارد می کرد.

فرمانده انتظامی استان گلستان با بیان اینکه تست اعتیاد و الکل از متهم منفی بوده است، گفت: تحقیقات از سوی پلیس در این رابطه ادامه دارد.

مدیر عامل شرکت توزیع نیروی برق استان گیلان

۳۵۳ پروژه شهری و روستایی در هفته دولت ۱۳۹۹ با اعتباری بالغ بر ۷۹۰ میلیارد ریال افتتاح شد

دکتــر هنرمند مدیرعامل شــرکت توزیع نیروی برق استان گیلان خاطرنشــان کرد : با تلاش ، پیگیری و همدلی مدیران ارشد ستادی، اجرایی و کارکنان دست اندرکار اینشرکت تعداد ۳۵۳ پروژه شهری و روستایی در هفته دولت سالجاری افتتاح و به بهره برداری رسید.

وی افزود : این پروژه ها در دو بخش اصلاح شــبکه و احداث شبکه جهت افزایش پایداری و قابلیت اطمینان مــورد بهره برداری قرار گرفــت .هنرمند گفت : ۱۰۷ پروژه اصلاح شبکه با جایگزینی کابل خودنگهدار بجای شبکه فرسوده با اعتباری معادل ۲۶۵۵۶۹ میلیون ریال اجرایی شد .مدیرعامل شرکت توزیع نیروی برق استان اظهار داشــت : ۱۵۹ پروژه رفع ضعف برق شــهری و روســتایی با ۳۰۲۱۴۰ میلیون ریال هزینه مورد بهره برداری قرار گرفت.

سدهای کرمانشاه برای سال آبی جدید آماده می‌شود

مدیرعامل شــرکت آب منطقه‌ای استان کرمانشاه از آماده ســازی سدهای استان برای سال آبی جدید خبر داد. بهرام درویشی، اظهار کرد: در حال حاضر ۶۷ درصد ظرفیت یک میلیارد و ۳۵۰ میلیون مترمکعبی ۱۲ سد استان پر از آب اســت و نزدیک به ۹۰۵ میلیون مترمکعب آب پشــت این سدها ذخیره داریم. وی ادامه داد: این میزان ذخیره در حالی است که مصارف عمده فصل گرما خصوصا در زمینه تامین آب شرب انجام شده و از سد گاوشان که بیشترین ذخیره سدهای استان را دارد آب شرب کافی برای تامین آب شرب شهر کرمانشاه برداشته است. با استفاده از ظرفیت مرکز رصد و پایش داده‌های آبی استان کرمانشاه که وضعیت همه منابع آبی از جمله ســدها، رودخانه، دبی ورود و خروجی و ... را به صورت آنلاین پایش می‌کند، می‌توانیم برنامه‌ریزی مناسبی برای سال آبی جدید داشته باشیم.

خبــر

وزیر راه و شهرسازی در آیین گشایش بیستمین نمایشگاه صنعت ساختمان:

بکارگیری ریل ملی در خطوط ریلی، افتخاری برای صنعت کشور



اصفهان، محسن راعی؛ دکتر محمد اسلامی وزیر راه و شهرسازی در حاشیه آیین گشایش بیستمین نمایشگاه صنعت ساختمان تهران با ســپاس ویــژه از همت کارگران و مدیران ســختکوش ذوب‌آهن اصفهان در جهت رشــد و توسعه صنعت کشور گفت: یکی از افتخارات تولیدی و صنعتی در کشور تولید ریل ملی توسط پولادمردان ذوب‌آهن اصفهان اســت و وزارت راه و شهرسازی نیز بر اســاس رسالت خود به قول هایی که در خصوص به کارگیری و اســتفاده از ریل ملی داده عمل نمود و هم‌اکنون ریل تولیدی ذوب‌آهن اصفهان در خطوط ریلی کشــور مورد بهره برداری قرار می گیرد. وی گفت: امیدواریم کارشناسان و متخصصین ذوب‌آهن اصفهان همچون گذشته همت خود را در جهت تولید بیشتر ریل ملی و تامین نیاز کشور به این محصول به کار گیرند. دکتر اسلامی همچنین مقاوم‌سازی ساختمان‌ها و بهره‌گیری از تکنولوژی روز دنیا و خارج شدن از شیوه‌های سنتی در این زمینه را مهم دانست و افزود: بهینه‌سازی در ساختمان و به کارگیری مصالح استاندارد و حرکت به سمت تکنولوژی‌های جدید در ساختمان‌سازی یک ضرورت است. وی همچنین با اشاره به افزایش قیمت مسکن در ماه‌های اخیر گفت: قیمت مسکن متاثر از بازارهای موازی است که امیدواریم فرایند التهابی که هم‌اکنون در بخش مسکن حاکم شده است با خویشتنداری مردم کاهش یافته و به آرامش تبدیل گردد.

***

رییس هیات ورزش کارگری هرمزگان انتخاب شد

مجمع عمومی هیات ورزشی کارگران هرمزگان با حضور رئیس فدراســیون ورزش کارگری، مدیرکل تعاون،کار ورفاه اجتماعی استان و اعضای مجمع هیات تشکیل و فرشید اوسپید به مدت ۴ سال بعنوان رییس هیات ورزش کارگری استان انتخاب و معرفی شد. نایب رئیس فدراسیون ورزش کارگری با تاکید بر ارتقا سطح سلامت روانی و جسمانی کارگران گفت:افزایش سلامت در محیط های کارگری منجر به ارتقا ســطح بهره وری و تولید کیفی می شود. بیژن خراسانی افزود: با توجه به شرایط اقلیمی و پتانسیلی که اســتان هرمزگان در رشته های آبی و ساحلی دارد باید از این ظرفیت استفاده کرد. مدیرکل تعاون،کار ورفاه اجتماعی هرمزگان با اشاره به اینکه ترویج ورزش همگانی در جامعه کارگری موجب افزایش نشــاط و ارتقا بهره وری می شود، گفت: توجه به توسعه ورزش کارگری یکی از اهداف ما است. هادی ابراهیمی افزود: توجه به ورزش آماتوری ضروری است و با توجه به اینکه جمعیت زیادی از اســتان را کارگران و خانواده‌های آنها تشکیل می‌دهند باید به ورزش کارگران توجه داشت.

***

سه شرکت تعاونی هرمزگان به عنوان برتر ملی معرفی شدند:

درخشش تعاونی های برتر هرمزگان در پانزدهمین دوره معرفی تعاونی های برتر ملی

مدیــرکل تعاون ، کار و رفاه اجتماعی هرمزگان گفت: از مجموع ۳۰ تعاونی و اتحادیه برتر ملی در سال جاری، سه شرکت تعاونی از استان بعنوان برتر معرفی و در مراسمی با حضور رئیس جمهور و مقام عالی وزارت تعاون،کار ورفاه اجتماعی از آنان تقدیر می شود.

هادی ابراهیمی افزود: شرکت تعاونی مروارید شکیل قشم در بخش کشاورزی، نان محلی گندم طلایی بهده پارسیان در بخش زنان و شرکت تعاونی صدف لب سیاه برکه خلف قشم در بخش صنایع دستی بعنوان شرکتهای تعاونی برتر ملی در سال جاری معرفی شدند. وی بیان داشت: آئین معرفی تعاونی های برتر استانی امسال نیز همانند سالهای گذشته با هدف شناسایی و معرفی الگوهای برتر بخش تعاون و فراهم شدن زمینه‌های گسترش و ارتقای روحیه تعاون در بخش‌های مختلف اقتصادی برگزار و از ۱۴ شرکت تعاونی برتر تقدیر می شــود. قابل ذکر است که ۳ هزار تعاونی در استان هرمزگان با حدود بیش از یک میلیون عضو در بخشهای مختلف اقتصادی فعالیت می کنند.

***

شاخص بهره مندی جمعیت روستایی شهرستان رشت از آب شرب ۶۷ درصد است

به گزارش دفتر روابط عمومی و آموزش همگانی شرکت آب و فاضلاب استان گیلان، در نشســتی که با حضور کوچکی نژاد نماینده مردم شهرستان رشت در مجلس شورای اسلامی به میزبانی آبفای گیلان برگزار شد ضمن تشریح پروژه های آبرسانی این شهرستان، شاخص بهره مندی جمعیت روستایی رشت از آب شرب بهداشتی ۶۷ درصد اعلام شــد سید محسن حســینی رئیس هیأت مدیره و مدیرعامل شــرکت آب و فاضلاب استان گیلان با اشاره به تعداد ۲۷۰ روستای شهرستان رشــت با جمعیت ۲۰۷۹۶۰ نفر اظهار داشت: تعداد کل مشترکین آب حوزه روستایی شهرستان رشت ۵۰۹۲۳ فقره می باشد که منابع تأمین آب آن از ۷۳ حلقه چاه و دو دهنه چشمه می باشد. وی با بیان اینکه ۳۰۶۰ کیلومتر طول شــبکه توزیع آب روستاهای شهرســتان رشت است افزود: طول شبکه توزیع آب در حوزه شهری نیز ۲۱۶۵ کیلومتر اســت که از طریق ۵۳۱ کیلومتر خطوط لوله به این شــبکه ها انتقال می یابد.مدیرعامل آبفای گیلان حجم مخازن ذخیره آب در حوزه شــهری رشت را ۱۴۵۸۰۰ مترمکعب و در حوزه روســتایی ۲۰۳۳۰ مترمکعب اعلام کرد و گفت: منابع تولید آب این شهرســتان از تصفیه خانه بزرگ آب گیلان، چاه های فلمن سنگر و تصفیه خانه اضطراری است.مهندس حسینی افزود: تکمیل مخزن ۳۰ هزار مترمکعبی لاکان نیز از محل اعتبارات سفر ریاست جمهوری به استان گیلان تامین شده که تا پایان سال به بهره برداری می رسد.

ناملت امام حسینم علیه‌السلام

سیاست روز

روزنامه صبح ایران



رییسی:
سازمان بازرسی راه اندازی سامانه‌های شفاف ساز اقتصادی را پیگیری کند

۴



روحانی:
یادگار بزرگی برای دولت بعد گذاشتیم

۴

سه‌شنبه ٤ شهریور ۱۳۹۹ ● ۵ محرم ۱٤٤۱ ● سال بیستم ● شماره ۵۳۸۷ | ۸ صفحه ● قیمت: ۱۵۰۰ تومان | info@siasatrooz.ir | www.siasatrooz.ir | Vol.20 ● No.5387 ● August 25.2020

سرمقاله

آزمون امنیت و عدالت



قاسم غفوری
ghassem_tg@yahoo.com

سازمان ملل متحد در اواخر جنگ جهانی دوم (۱۹۴۵) در حالی تشکیل شد که ادعای کارآمدی برای تحقق صلح و عدالت جهانی را سر داده و با همین ادعا نیز نهادهای متعددی تشکیل داده است. یک ماه دیگر در حالی هفتاد و پنجمین سالگرد سازمان ملل خواهد بود که ابهامات بسیاری در تحقق اهداف ادعایی آن و نهادهای وابسته‌اش مشاهده می‌شود. در این میان دو نهاد از سازمان ملل متحد بیشتر این ادعا را در حوزه صلح و عدالت جهانی و کمک به توسعه و دست یابی کشورها به انرژی و دانش روز جهانی مطرح کرده اند. نخست شورای امنیت سازمان ملل متحد است که براساس اساسنامه و منشور ملل متحد تحقق صلح و عدالت جهانی را برعهده دارد. نکته مهم آنکه رفتارهای شورای امنیت بیش از هر چیز در قالب صلح و آنچه پایان منازعات نامیده اند تعریف شده است و بخش عدالت و احقاق حقوق کشورها و ملتها در آن کمتر دیده شده است. نمود عینی این امر را در مساله فلسطین می‌توان مشاهده کرد که به رغم صدور قطعنامه‌های متعدد شورای امنیت کارکردی در حمایت از ملت فلسطین نداشته است. در مقطع کنونی نیز یکی از پرونده‌های مطرح در شورای امنیت طرح ادعاهای آمریکا علیه ایران است. آمریکا ابتدا قطعنامه تمدید تحریم تسلیحاتی ایران که براساس برجام و قطعنامه ۲۲۳۱ باید مهرماه لغو شود را به شورا ارائه کرد که ناکام ماند و در مرحله بعدی آمریکا در شورا با ادعای تهدید امنیت بودن ایران خواستار اجرای طرح ماشه یا همان بازگرداندن تحریم‌های سازمان ملل علیه ایران شده است. این رفتارها در حالی صورت می‌گردد که براساس همان اصول عدالت و امنیت، جمهوری اسلامی به عنوان تنها پایبند به تعهدات برجامی حق برخوردار شدن از لغو تحریم‌های تسلیحاتی را دارد و اجرای مکانیسم ماشه نیز خلاف قوانین بین المللی و عدالت جهانی است.

دوم آنکه آژانس بین المللی انرژی اتمی نیز مدعی اجرای صلح و عدالت جهانی است. صلح از آن جنبه که مانع از دست یابی کشورها به سلاح هسته ای شود و همزمان نیز برای خلع سلاح دارندگان سلاح‌های هسته ای اقدام نماید. و عدالت آن نیز شامل کمک به تمام اعضا برای دست یابی به دانش صلح آمیز هسته ای است. آژانس به رغم این ادعا در طول دوران کاری خود تقریبا هیچ کدام از این اصول را رعایت نکرده است چنانکه از یک سو کارکردی در خلع سلاح هسته ای نداشته که نمود آن را در قبال کشورهای غربی، رژیم صهیونیستی، هند و پاکستان و چین می‌توان مشاهده کرد و از سوی دیگر اقدامی برای حمایت از کشورها جهت دستیابی به دانش صلح آمیز هسته ای نداشته که نمود آن رفتارهای سیاسی و غیر فنی آژانس در قبال جمهوری اسلامی ایران است که با ادعاهای واهی همواره از اجرای وظایف خود در قبال ایران شانه خالی کرده است.

نکته قابل توجه در قبال شورای امنیت و آژانس در مقطع کنونی بررسی پرونده ایران در این دو نهاد است. در شورای امنیت آمریکا به دنبال مکانیسم ماشه و تمدید تحریم‌های تسلیحات ایران است که به اذعان جهانیان اقداماتی غیرقانونی و بی منطق است. شورای امنیت اکنون در آزمون اجرا اساسنامه خود در تحقق صلح و عدالت است. ایستادگی در برابر آمریکا مقابله با یک جانبه گرایی است که به امنیت جهان کمک می‌کند و همزمان اجرای عدالت است که با لغو تحریم‌های تسلحیاتی ایران و عدم تن دادن به مکانیسم ماشه صورت می‌گیرد چرا که به اذعان جهانیان ایران تنها عضو پایبند به تعهدات برجام بوده و حق برخوردار شدن از این حقوق را دارد. آژانس نیز که دیروز گروسی مدیرکل آن به تهران سفر کرده، در آزمون صداقت در رویکرد فنی به جای

ادامه صفحه ۲

سیاست روز وعده‌های وعید شده متولیان در بازار سرمایه را بررسی می‌کند؛

دیوار بی اعتمادی به نام بورس

صفحه ۷



تکرار قتل سیاه پوستان توسط پلیس آمریکا در پی داشت

زبانه‌های خشم از ویسکانسین تا پورتلند

صفحه ۶

استخدام مربیان خارجی ممنوع شود

یک بار برای همیشه



صفحه ۸

انگلیس شریک جنایات عربستان در یمن

Pishkhan.com

صفحه ۶

رییس مجلس:

وضعیت اقتصادی ایران در ماههای پیش رو بهتر خواهد شد

صفحه ۲

خبر

گفت‌وگوی رسانه‌ای روحانی با مدیران ارشد رسانه‌های کشور

معاون ارتباطات و اطلاع رسانی دفتر رییس جمهور از گفت‌وگوی رسانه‌ای رییس جمهور با مدیران ارشد رسانه‌های کشور به مناسبت هفته دولت خبر داد.

علیرضا معزی در گفت و گویی اظهار داشت: حجت الاسلام والمسلمین حسن روحانی، رییس جمهور عصر سه‌شنبه در نشستی با مدیران ارشد رسانه‌های همگانی کشور شرکت می‌کند.

معاون ارتباطات و اطلاع‌رسانی دفتر رییس جمهوری تصریح کرد: رییس جمهوری در این نشست با مدیران رسانه‌های کشور درخصوص مواضع دولت درباره مهمترین مسائل و رویدادهای داخلی، منطقه‌ای و بین‌المللی گفت وگو خواهد داشت.

معزی افزود: رییس جمهوری طبق رویه هر ساله در هفته دولت نشستی با اصحاب رسانه خواهد داشت که امسال به عنوان آخرین هفته دولت دوازدهم، این نشست با حضور مدیران ارشد رسانه‌ها برگزار خواهد شد.

این نشست که امروز ساعت ۱۶ در مجموعه ریاست جمهوری در خیابان پاستور برگزار می‌شود، از شبکه خبر سیما به طور زنده پخش خواهد شد.

موسوی:

گزارش پرونده قرارداد ویلموتس تا دوهفته دیگر جمع‌بندی می‌شود

رئیس کمیته فرهنگی کمیسیون اصل ۹۰ مجلس گفت: گزارش پرونده مربوط به قرارداد ویلموتس تا دو هفته دیگر جمع‌بندی و برای تصمیم‌گیری به صحن کمیسیون اصل ۹۰ ارائه خواهد شد.

سید نظام‌الدین موسوی نماینده مردم تهران در مجلسی شورای اسلامی اظهار داشت: جلسه رسیدگی به شکایت واصله درباره قرارداد مربی سابق تیم ملی فوتبال ملی کشورمان با حضور مسعود سلطانی فر وزیر ورزش و تاج رئیس سابق فدراسیون فوتبال و سرپرست فعلی و اعضای هیئت مدیره این فدراسیون برگزار شد. وی با بیان اینکه این جلسه در سطح کمیته فرهنگی کمیسیون اصل ۹۰ برگزار شد، افزود: در این جلسه علاوه بر اعضای کمیته فرهنگی کمیسیون اصل ۹۰ تعداد دیگری از اعضای کمیسیون و نیز تعدادی از اعضای کمیسیون فرهنگی و همچنین رئیس فراکسیون ورزش مجلس حضور داشتند.

عضو کمیسیون اصل ۹۰ مجلس اظهار داشت: در جلسه مباحث مختلفی مطرح شد اما درباره این پرونده به جمع بندی نرسیدیم و بنا شد تا جلساتی با حضور نمایندگان وزیر ورزش و جوانان و کارشناسان در کمیته فرهنگی کمیسیون اصل ۹۰ برگزار شود و نتیجه آن متعاقباً اعلام خواهد شد.

موسوی خاطرنشان کرد: گزارش مربوط به پرونده قرارداد ویلموتس تا دو هفته دیگر در کمیته فرهنگی کمیسیون اصل ۹۰ جمع‌بندی و به صحن کمیسیون ارائه خواهد شد تا تصمیم گیری نهایی در مورد آن انجام شود. وی افزود: چنانچه تخلفی در روند رسیدگی به پرونده احراز شود موضوع برای رسیدگی به قوه قضاییه ارسال خواهد شد و در صورت تشخیص هیئت رئیسه مجلس گزارش مربوط به قرارداد ویلموتس در صحن علنی مجلس قرائت می‌شود. فارس

بازگشت بیش از ۶ میلیارد دلار ارز مربوط به صادرات و واردات به چرخه اقتصاد کشور

دادستان تهران در خصوص بازگرداندن ارز حاصل از صادرات گفت: با پیگیری‌های صورت گرفته از سوی دادستانی، مبلغ ۱.۲ میلیارد یورو از این ارزها در اقدامات بازپرسی به چرخه اقتصادی بازگشته است. علی القاصی مهر، دادستان تهران در جلسه شورای عالی قوه قضاییه با اشاره به حادثه شهادت یکی از مأموران نیروی انتظامی در جریان تعقیب و گریز با یکی از اشرار در منطقه حکیمیه تهران از دستگیری و تکمیل پرونده متهم ظرف ۴۸ ساعت خبر داده و گفت: کیفرخواست این فرد به اتهام زیرگرفتن دو مأمور موتورسوار پلیس و شهادت یکی از آن‌ها صادر شده و آماده ارسال به دادگاه است.

دادستان تهران در بخش دیگری از سخنان خود با اشاره به تأکید رهبر معظم انقلاب مبنی بر تعیین تکلیف ۲۷ میلیارد دلار ارز حاصل از صادرات، اظهار کرد: با پیگیری‌های صورت گرفته از سوی دادستانی، مبلغ ۱.۲ میلیارد یورو از این ارزها در اقدامات بازپرسی به چرخه اقتصادی بازگشته و بعد از پیگیری‌ها و اقدامات قضایی انجام شده، مجموع این رقم بالغ بر ۲.۹ میلیارد یورو معادل ۳.۵ میلیارد دلار ارز حاصل از صادرات وارد چرخه اقتصادی شده است.

وی درباره پیگیری سرنوشت ارز تخصیص یافته از سوی بانک مرکزی برای واردات نیز عنوان کرد: از میزان ۴.۸ میلیارد دلار ارز تخصیص یافته بلاتکلیف طبق گزارش دیوان محاسبات کشور، بعد از ارجاع گزارش دیوان و دستور ریاست قوه قضاییه به دادستانی تهران مبلغ ۲.۶ میلیارد دلار رفع تعهد شده و از ۲.۲ میلیارد دلار باقیمانده، پرونده‌های مربوط به مبلغ ۱.۱ میلیارد دلار از سوی بانک مرکزی به سازمان تعزیرات ارجاع شده که البته این سازمان از وجود نواقص جدی در این پرونده‌ها خبر داده است. درباره سایر وجوه بلاتکلیف برای قریب ۱.۱ میلیارد دلار ارز تخصص یافته نیز ۵۰۸ شرکت و واردکننده به بازپرسی احضار شده اند. دادستان تهران در جمع بندی گزارش خود افزود: بر اساس پیگیری‌های صورت گرفته توسط دستگاه قضایی، ۲.۹ میلیارد یورو معادل ۳.۴ میلیارد دلار ارز حاصل از صادرات به چرخه اقتصادی کشور برگشته و ۲.۶ میلیارد دلار هم از ارزهای تخصیص یافته از سوی بانک مرکزی برای واردات رفع تعهد شده است که در مجموع ۵.۵ میلیارد ارز اعم از یورو و دلار معادل ۶ میلیارد دلار ارز حاصل از صادرات و ارز تخصیصی برای واردات، به چرخه اقتصادی برگردانده شده است. میزان

پیگیری مراسم‌ها توسط گردشگران خارجی

شور عاشورایی در حسینیه ایران موج می‌زند

گردشگری مذهبی که چند سالی در حسینیه ایران رونق بسیار خوبی یافته بود، امسال به ظاهر تحت تاثیر کروناست اما واقعیت این است که امسال فضای مجازی میزبان گردشگران خارجی یزد است. سبک عزاداری‌های یزد و آئین‌های منحصر به فرد عاشورایی در ایام محرم و صفر این استان را به مرکز توجه رسانه‌ها و گردشگران خارجی تبدیل کرده است.

هر سال در آستانه محرم گروه گروه گردشگران خارجی برای تماشای آیین‌های عزاداری در حسینیه ایران به این استان سفر می‌کردند تا از نزدیک به تماشای عشق و ارادت مردم این خطه کویر به سرور و سالار شهیدان کربلا، حضرت اباعبدالله الحسین (ع) بپردازند.

کمتر هیئت عزاداری در یزد وجود داشت که در آن حداقل یک گروه از گردشگران در گوشه‌ای از مجلس به تماشای سینه‌زنی، نوحه‌خوانی و روضه‌خوانی در رثای شهدای کربلا ننشسته باشند. سینه‌زنی، همخوانی نوحه‌ها، نخل برداری و برخی دیگر از آئین‌های عزاداری یزد موردتوجه جدی گردشگران خارجی بود و هرسال تعداد زیادی عکس و فیلم در سراسر دنیا از این مراسم مخابره می‌شد و گردشگران به‌واقع به سفیران فرهنگی عاشورا تبدیل‌شده بودند.

فرهنگ غنی عاشورا و پیام این قیام عظیم به‌این‌ترتیب سال‌ها به سراسر جهان صادر شد و هرسال بر تعداد گردشگران خارجی محرم افزوده شد، گردشگرانی که هرسال برای تماشای عشق به حسین (ع) در حسینیه ایران، مشتاق و مشتاق‌تر شدند.

عزاداری دهه اول محرم بی‌آنکه نیاز به تلاشی جدی از سوی ارگان یا دستگاهی داشته باشد، به تدریج گردشگری مذهبی را در یزد کلید زد و با پشتیبانی صاحب این ماه، روز به روز رونق یافت تا جایی که سال گذشته در دهه اول محرم، هیچ تخت خالی برای اقامت در هتل‌های یزد یافت نمی‌شد.

این استقبال بی‌نظیر و شورآفرین از آئین‌های عزاداری محرم یزد، سبب شد تا دبیرخانه‌ای بین‌المللی با عنوان «یزد حسینیه ایران» در یزد شکل بگیرد و برنامه‌های حضور گردشگران در مراسم عزاداری ساماندهی شود تا گردشگران به واقع بتوانند سفیرانی برای معرفی واقعه عاشورا در سراسر جهان باشند.

مسئول دبیرخانه بین‌المللی یزد حسینیه ایران اظهار داشت: سال گذشته بیش از ۲۵۰ گردشگر خارجی از کشورهای مختلف در مراسم عزاداری دهه اول محرم در یزد حضور داشتند. سیدحسن حسینی بیان کرد: صدها بسته فرهنگی با محوریت معرفی واقعه عاشورا بین این گردشگران توزیع شد و تولیدات فرهنگی یزد در این زمینه در سراسر جهان بین مردم دست به دست شد. وی عنوان کرد: هر سال بر تعداد گردشگران خارجی از کشورهای آلمان، چین، اوکراین، هلند، فرانسه، نروژ و ... افزوده شده و این امر سبب شد تا برنامه‌ریزی جدی‌تری در حسینیه ایران برای حضور تاثیرگذارتر گردشگران خارجی در مراسم دهه اول محرم انجام شود. امسال اما شرایط به گونه‌ای دیگر رقم خورد و کرونا حضور گردشگران خارجی را در برنامه‌های عزاداری دهه اول محرم تقریباً به صفر رساند.

گرچه گردشگران خارجی امسال حضور فیزیکی در این مراسم ندارند اما آنهایی که در سال‌های قبل به تماشای آئین عزاداری ثارالله نشسته بودند، ارتباط خود را با حسینیه ایران حفظ کرده‌اند و امسال با شیوه‌های دیگر به تماشای این مراسم نشسته‌اند. سال گذشته اگر ۲۵۰ گردشگر خارجی مهمان سفره اباعبدالله الحسین (ع) بودند، امسال بیش از هزاران نفر از سراسر جهان از طریق فضای مجازی برنامه‌های این ایام را در حسینیه ایران پیگیری می‌کنند.

کرونا برخی از هیئت‌های مذهبی یزد را به سمت فضای مجازی سوق داد تا جایی که پخش زنده برنامه‌های عزاداری که با پروتکل‌های مذهبی همراه است، از طریق افراد زیادی در خارج از کشور از طریق برنامه‌هایی همچون اینستاگرام دنبال می‌شود.

گرچه امسال معاندان با استفاده از ظرفیت فضای مجازی و رسانه‌های خود بر طبل برگزار نشدن مراسم عزاداری امام حسین (ع) کوبیدند و پیشاپیش برگزاری این مراسم را عامل شیوع کرونا دانستند و هزاران تجزیه و تحلیل از برنامه‌های عزاداری امسال ارائه دادند اما عشق به اباعبدالله الحسین (ع) حتی ویروس خطرناک کرونا را هم مغلوب کرده است.

مسئول دبیرخانه بین‌المللی یزد حسینیه ایران در این زمینه اظهار داشت: امسال تعداد زیادی از هیئات مذهبی استان یزد، در شبکه‌های اجتماعی به ویژه اینستاگرام فعال شده‌اند و تعدادی از آنها علاوه بر به اشتراک گذاشتن فیلم و عکس در قالب پست، برنامه‌ها را به صورت زنده پخش می‌کنند.

سیدحسن حسینی عنوان کرد: بسیاری از گردشگرانی که سال‌های قبل مهمان هیئات مذهبی بودند، به این پیج‌ها دعوت شده‌اند و در زمان پخش زنده، استقبال بسیار خوبی از سوی آنها از این برنامه‌ها می‌شود.

وی تاکید کرد: کرونا فعالیت در مسیر ترویج فرهنگ عاشورا را متوقف نکرده و عزاداری ایام محرم با شیوه‌های جدید در جهان به اشتراک گذاشته می‌شود.

از شیوه‌های جدید برای رساندن پیام نهضت عاشورا به جهان استفاده می‌کنیم

مدیرکل تبلیغات اسلامی استان یزد نیز در گفتگو با خبرنگار مهر اظهار داشت: به هیچ وجه اجازه نخواهیم داد پرچم عزای امام حسین (ع) بر زمین بماند و از شیوه‌های جدید برای رساندن پیام نهضت عاشورا به جهان استفاده خواهیم کرد.

حجت الاسلام علیرضا نجیمی عنوان کرد: امسال شاهد خلاقیت‌های بسیاری در زمینه برگزاری مراسم عزاداری بودیم و علاوه بر مردم یزد و سایر نقاط میهن اسلامی، گردشگرانی که سال‌های قبل در یزد مهمان برنامه‌های دهه اول محرم بودند، همچنان از این برنامه‌ها بهره‌مند هستند.

وی با تاکید بر اینکه کرونا مغلوب عشق و ارادت یزدی‌ها به امام حسین (ع) و شهدای کربلا شده است، افزود: امسال به خوبی از ظرفیت فضای مجازی در بسیاری از هیئات مذهبی استفاده شده و امیدواریم بتوانیم در سال‌های آینده نیز علاوه بر برگزاری مراسم باشکوه عزاداری از این ظرفیت استفاده بیشتری شود. شاید امسال حضور فیزیکی گردشگران خارجی در مراسم عزاداری یزد بی‌رنگ است اما خلاقیت در شیوه‌های عزاداری، پرچم عزای ثارالله را در سراسر جهان برافراشته نگاه داشته و امروز هزاران نفر در سراسر جهان از طریق لایو اینستاگرام، مهمان سفره اباعبدالله هستند. مهر

سیاست روز
info@siasatrooz.ir | @siasatrooz www.siasatrooz.ir
سه‌شنبه | ٤ شهریور ۱۳۹۹ | شماره ۵۳۸۷



غیبت حناچی در دولت ربطی به ساختمان جماران ندارد

رئیس دفتر رئیس جمهور درباره حضور نیافتن شهردار تهران در جلسات هیئت دولت توضیحاتی داد.

محمود واعظی در رابطه با تخریب یکی از طبقات ساختمان سه طبقه ریاست‌جمهوری در منطقه جماران به دلیل ممنوعیت ساخت بیش از دو طبقه و آیا دولت برای ساخت این ساختمان تصمیم به لغو مصوبه سال ۹۰ شورای عالی شهرسازی گرفته؟ گفت: دولت هیچ اقدامی دئر این زمینه نکرده است. وی افزود: اهالی جماران نامه‌ای در این زمینه نوشتند که این نامه در حال بررسی است. رئیس دفتر رئیس‌جمهور همچنین در رابطه با اینکه علت غیبت پیروز حناچی، شهردار تهران در جلسات دولت چه ارتباطی با مسئله ساختمان ریاست جمهوری در جماران دارد؟ گفت: غیبت وی در جلسات دولت به این موضوع ارتباطی ندارد زیرا او هیچ وقت عضو دولت نبوده است. **مهر**



مراسم عزاداری در حسینیه امام خمینی عمومی برگزار نمی‌شود

مراسم عزاداری امسال در حسینیه امام خمینی(ره) به صورت عمومی برگزار نمی‌شود و مشروح برنامه‌های عزاداری از شبکه یک سیما پخش می‌شود. متن اطلاعیه به این شرح است: ضمن عرض تسلیت به مناسبت فرارسیدن ایام عزاداری سید و سالار شهیدان حضرت اباعبدالله الحسین علیه السلام و یاران با وفای ایشان به اطلاع می‌رساند مراسم عزاداری در حسینیه امام خمینی (ره) امسال به علت رعایت دستورالعمل‌های بهداشتی و ضوابط اعلامی ستاد ملی مقابله با کرونا به صورت عمومی برگزار نمی‌شود و مشروح برنامه‌های عزاداری در حضور رهبر معظم انقلاب اسلامی (مدظله‌العالی) از شبکه یک سیما پخش خواهد شد. امید است به برکت عرض ارادت و عزاداری‌های خالصانه همه ارادتمندان اهل‌بیت علیهم‌السلام بویژه ملت حسینی ایران، دفع بلا و بیماری نزدیک‌تر شود. **دفتر رهبری**



بخشی از ناگفته‌های دفاع مقدس طی ۴۰ هفته بیان خواهد شد

جانشین معاون هماهنگ کننده سپاه گفت: نیروهای مسلح کشورمان امسال ۴۰ هفته را برای بیان بخشی از ناگفته‌های دفاع مقدس به عموم مردم اختصاص داده‌اند. سردار سرتیپ پاسدار علی فضلی در حاشیه مراسم توزیع کمک‌های مؤمنانه نیروی زمینی سپاه که در محل ستاد فرماندهی این نیرو برگزار شد، در جمع خبرنگاران اظهار داشت: امروز همه نیروهای مسلح در برپایی برنامه‌های ویژه چهلمین سال دفاع مقدس حضور فعال دارند. سردار فضلی افزود: نیروی زمینی سپاه در کنار بیان ناگفته‌های دفاع مقدس در مدت یاد شده، چند اقدام جانبی را هم برای محرومیت‌زدایی به‌ویژه آن دسته از محرومانی که در مناطق مرزی همچون استان‌های خوزستان، ایلام، کرمانشاه، کردستان، آذربایجان غربی، سیستان و بلوچستان، هرمزگان، خراسان جنوبی و برخی از استان‌های دیگر هستند در دستور کار دارد. **سپاه نیوز**

اخبار

تحقیق و تفحص از سازمان هدفمندی یارانه‌ها مجددا به جریان افتاد

عضو کمیسیون برنامه و بودجه مجلس از تهیه طرحی برای تحقیق و تفحص مجدد از سازمان هدفمندی یارانه‌ها خبر داد.

جبار کوچکی‌نژاد از طرح تحقیق و تفحص از سازمان هدفمندی یارانه‌ها خبر داد و گفت: در مجلس قبلی نیز از سازمان هدفمندی یارانه‌ها تحقیق و تفحص کردیم و در نهایت گزارشی در روزهای پایانی مجلس قبلی در این زمینه قرائت شد اما تاکنون به دستگاه‌های نظارتی ارجاع نشده است. وی تصریح کرد: بر اساس بررسی‌های ما، منابع یارانه به خوبی توزیع نشده است و علاوه بر این کالاهای اساسی مردم باید با ارز ۴۲۰۰ تومانی به دست آنان می‌رسید اما این گونه نبوده و مردم مایحتاج خود را با ارز آزاد به دست آورده‌اند.

عضو کمیسیون برنامه و بودجه مجلس شورای اسلامی تاکید کرد: ما مجددا می‌خواهیم منابع و مصارف سازمان هدفمندی یارانه‌ها را بررسی کنیم چرا که برخی از دستگاه‌های اجرایی تعهدات خود را در زمینه اجرای قانون هدفمندی یارانه‌ها انجام نداده‌اند و تخلفات زیادی در این زمینه صورت گرفته است. **مهر**

انهدام یک تیم تروریستی در منطقه عمومی ماکو و هلاکت ۳ تروریست

روابط عمومی قرارگاه حمزه سیدالشهدا(ع) نیروی زمینی سپاه از درگیری رزمندگان این قرارگاه با یک تیم تروریستی ضد انقلاب در منطقه عمومی ماکو و انهدام این تیم تروریستی خبر داد.

روابط عمومی قرارگاه حمزه سیدالشهدا (ع) نیروی زمینی سپاه در اطلاعیه ای اعلام کرد : شامگاه (دوم تیرماه) یک تیم تروریستی ضد انقلاب وابسته به استکبار جهانی که قصد نفوذ به عمق خاک کشورمان را داشت، در منطقه عمومی ماکو در تور اطلاعاتی رزمندگان قرارگاه حمزه سیدالشهدا (ع) قرار گرفت. بنا بر این گزارش، در درگیری میان این تیم تروریستی با رزمندگان دلاور قرارگاه حمزه سیدالشهدا (ع)، هر ۳ عضو این تیم تروریستی به هلاکت رسیدند. در این درگیری مقادیر قابل توجهی سلاح، تجهیزات، مهمات و سیستم های ارتباطی از تروریست ها کشف و ضبط شد.

ارسال چهل هزار بسته معیشتی نیروی زمینی سپاه به استان‌های مرزی

دبیر قرارگاه محرومیت زدایی نیروی زمینی سپاه از ارسال ۴۰ هزار بسته معیشتی برای کمک به مردمان سخت کوش و پرتلاش مرزی خبر داد.

سردار سرتیپ دوم پاسدار ابوالقاسم منصوری در آیین ارسال ۴۰ هزار بسته معیشتی به استان‌های مرزی کشور، گفت: نیروی زمینی سپاه این افتخار را دارد که به مناسبت چهلمین سالگرد دفاع مقدس کمک‌های مومنانه را در قالب خدمات درمانی و بهداری و عمرانی و محرومیت زدایی و آموزشی آغاز کند. وی افزود: ۴۰ هزار بسته معیشتی نیز برای کمک به مردمان سخت کوش و پرتلاش مرزهای مان آماده شده است که این کمک‌ها امروز ارسال خواهد شد؛ تعداد ۱۰ هزار از این بسته‌ها امروز در میدان صبحگاه ستاد نیروی زمینی سپاه چیدمان شده است. وی با بیان اینکه تعداد بسته‌های اهدایی تا پایان سال به ۴۰۰ هزار بسته خواهد رسید، گفت: این کمک‌ها در مناطق ماموریتی نیروی زمینی سپاه در استان‌های سیستان و بلوچستان، خوزستان، کردستان، کرمانشاه، خراسان رضوی و خراسان جنوبی توزیع خواهد شد. **سپاه نیوز**

سرمقاله

ادامه از صفحه اول

سیاسی کاری است. قطعنامه شورای حکام سیاسی کاری آژانس را نشان داد و اکنون آژانس در آزمون جبران این اشتباه و رویکرد حقیقی به وظایف فنی است که تسلیم زیاده خواهی‌های آمریکا نشدن و اجرای تعهداتش برای دستیابی ایران به دانش هسته ای روز، بخشی از این اقدامات خواهد بود. جمهوری اسلامی ایران اکنون فرصتی برای شورای امنیت و آژانس است که با دست کشیدن از سیاسی کاری و رویکرد به حمایت از حقانیت ایران در برابر یک‌جانبه‌گرایی سلطه‌گرایانه آمریکا، به احیای جایگاه جهانی خود بپردازند.

گزارش

آیت الله رییسی در جلسه شورای عالی قوه قضاییه:

سازمان بازرسی راه اندازی سامانه‌های شفاف ساز اقتصادی را پیگیری کند

آیت الله رییسی پیرو تاکید روز یکشنبه رهبر معظم انقلاب، به سازمان بازرسی دستور داد روند راه‌اندازی و اتصال سامانه‌های اطلاعات اقتصادی شفافیت‌ساز توسط دستگاه‌های اجرایی را نظارت و پیگیری وگزارش ارائه کند.

رئیس قوه قضاییه در جلسه شورای عالی قوه قضاییه با تسلیت ایام تعزیت آل الله و عاشورای حسینی اظهار داشت: فرهنگ حسینی عامل هویت یابی و قدرت اجتماعی ما و انگیزه‌ای برای امر به خوبی‌ها و نهی از زشتی‌ها و پلشتی هاست. رئیسی، راهبرد قوه قضاییه را استقرار عدالت با مشارکت مردم عنوان کرد و گفت که «حضور مردم در همه عرصه‌ها به ویژه در اجرای عدالت اثربخش است و آحاد ملت می‌توانند با احساس مسئولیت در برابر فساد، رانت خواری و ناهنجاری ها، دستگاه قضایی را در پیشگیری و برخورد با جرم و تخلف یاری دهند». وی با تأکید بر لزوم نقدپذیری مسئولان و حمایت از آمران به معروف و ناهیان از منکر، خاطرنشان کرد: حضور مردم در صحنه و حمایت مسئولان از آمران به معروف و ناهیان از منکر، مسیر پیشگیری از جرم و ناهنجاری‌های اجتماعی را هموار می‌کند.

رئیسی با بیان این که همه دستگاه‌ها در پیشگیری از وقوع جرم و تخلف باید نقش آفرین باشند و هیچ مدیر و دستگاهی نباید در این عرصه غایب باشد، تلاش نهادها و دستگاه‌های الگوساز فرهنگی و اقتصادی و مجموعه دولت برای پیشگیری از جرم را مهم و ضروری دانست.

رئیس قوه قضاییه در بخش دیگری از سخنانش با اشاره به بیانات مهم و مطالبات لازم الاتباع مقام معظم رهبری که در دیدار دولتمردان مطرح شد، دستگاه قضایی را نیز مخاطب فرامین ایشان دانست و اظهار داشت: خدمت گذاری به مردم علاوه بر اجر و ثوابی که دارد، افتخار بزرگی برای مسئولان نظام اسلامی است.

وب در عین حال «ارائه الگویی کارآمد از مدیریت اسلامی» را از خدمت گذاری به مردم مهم‌تر و به نمایش گذاشتن یک الگوی مؤثر، کارآمد و موفق از دستگاه قضای اسلامی و عدالت مبتنی بر آن را وظیفه خطیر همکاران خود در مجموعه قوه قضاییه دانست.

رئیس قوه قضاییه گفت: جامعه باید احساس کند دستگاه قضا در نظام اسلامی ملجاء و پناهگاه و نهادی برای احقاق حق آنهاست و تحقق مطالبات مقام معظم رهبری در این زمینه، نیازمند تلاش مضاعف همه همکاران قضایی و همکاری با دولتمردان است.

رئیسی در ادامه، اقتصاد مستقل، برخورد با موانع تولید، مبارزه با فساد و قاچاق کالا، جلوگیری از واردات بی رویه و راه اندازی سامانه‌های شفاف ساز اقدامات اقتصادی را از مهم‌ترین مطالبات مقام معظم رهبری و مسئولیت‌های دولت در حوزه اقتصادی عنوان کرد.

رئیسی همچنین تأکید کرد که دستگاه قضایی تشکیل کارگروه ویژه رفع موانع تولید با حضور نمایندگان سه قوه را با جدیت پیگیری می‌کند و متذکر شد که شکل گیری این کارگروه، در رونق فعالیت کارگاه‌های تولیدی و جهش تولید و همچنین جلوگیری از بیکاری کارگران راهگشا خواهد بود. وی در بخش دیگری از سخنانش به موضوع رقابت در وکالت، کارشناسی و دفاتر اسناد رسمی پرداخت و تأکید کرد تمام این خدمات باید در فضایی رقابتی و به صورت سالم، ارزان و آسان در خدمت آحاد ملت در اقصی نقاط کشور قرار گیرد و موانع دسترسی شهروندان به این تسهیلات برطرف شود.



رئیسی همچنین به برخی توصیه‌ها برای به کارگیری و استخدام اقوام و آشنایان مسئولان قضایی در دستگاه‌ها اشاره کرد و گفت: قبل از این که فردی استخدام شود، باید نیاز سازمان سنجیده شده و سپس بر اساس این نیاز افراد شایسته و توانمند در فرایندی ضابطه‌مند جذب و به کارگیری شوند.

رئیس قوه قضاییه تأکید کرد: ورود نیروی انسانی باید صرفاً از طریق بخش منابع انسانی صورت گیرد و جذب نیرو نیز باید فرع بر نیاز سازمان باشد؛ هر چند که نتیجه این رویه دلخوری و ناراحتی اقوام و آشنایان از مدیران بشود.

مرکز رسانه قوه قضاییه

رییس مجلس:

وضعیت اقتصادی ایران در ماههای پیش رو بهتر خواهد شد



رییس مجلس شورای اسلامی گفت: امروز ترامپ متوجه شده که فشارهای حداکثری علیه ایران نتیجه‌ای نداشته است و در ماه‌های پیش رو و سال آینده، وضعیت اقتصادی ایران به مراتب بهتر خواهد شد.

محمدباقر قالیباف با مارکوس لایتنر، سفیر سوئیس در تهران دیدار و گفت‌وگو کرد. قالیباف با بیان اینکه هرچند کشورهای اروپایی تحت تأثیر فشارهای آمریکا هستند، اما باید سیاست مستقلی را در پیش بگیرند، جایگاه سوئیس به دلیل سیاست‌های مستقل و بی طرف استثناء است، تصریح کرد: ما در کنار گسترش رابطه با آسیا، علاقمند به توسعه روابط اقتصادی با کشورهای اروپایی مستقل هستیم.

رییس قوه مقننه در این دیدار با اشاره به روابط تاریخی و مثبت دو کشور و ضرورت گسترش روابط اقتصادی میان ایران و سوئیس، گفت: ایجاد کانال مالی بین سوئیس و تهران ابتکار مناسبی است، اما باید تلاش شود حجم روابط اقتصادی با این کانال در حوزه‌های بهداشتی، غذایی و ... در چارچوب توافقات دو کشور توسعه یابد.

وی با اشاره به اینکه آمریکا با اعمال تحریم‌های ظالمانه، به مردم ایران فشار می‌آورد، اظهار کرد: آمریکا می‌پنداشت با این فشارها می تواند در ایران مشکلات داخلی ایجاد کند که این فکری خام است. رییس نهاد قانونگذاری کشورمان با بیان اینکه تاریخ پر افتخار ملت ایران نشان داده که مردم همیشه در برابر دخالت‌های خارجی محکم ایستاده‌اند، تاکید کرد: پس از انقلاب اسلامی، ایستادگی در برابر دخالت خارجی به فرهنگ مبارزه با ظلم تبدیل شده و جزئی از اصول دینی و ملی ما محسوب میشود. وی با گرامیداشت یاد سردار شهید سپهبد سلیمانی، ادامه داد: مردم ایران در برابر جنایت ترامپ در به شهادت رساندن قهرمان مبارزه با تروریسم، سردار سپهبد سلیمانی، تجلیل و عکس العمل مناسبی نشان دادند. قالیباف تأکید کرد، اگر شهید سلیمانی نبود داعش به قلب اروپا می رسید.

رییس مجلس شورای اسلامی افزود: در حوزه مسائل اقتصادی و حل مشکلات، هماهنگی کاملی میان دولت و مجلس شورای اسلامی وجود دارد و رهبر معظم انقلاب نیز تاکید فرمودند که "در سال آخر فعالیت دولت، برای حل مشکلات اقتصادی باید انسجام وجود داشته باشد.

قالیباف در پاسخ به سؤال سفیر سوئیس با بیان اینکه در ایران دموکراسی واقعی حاکم است، تصریح کرد: در انتخابات‌ها، مردم ایران هستند که تصمیم میگیرند چه مسیری را پیش ببرند. در ادامه این دیدار، مارکوس لایتنر سفیر سوئیس در تهران و حافظ منافع آمریکا در ایران، با تقدیر از حُسن نظر رییس مجلس شورای اسلامی، گفت: ما سیاست منسجمی درباره روابط دوجانبه میان ایران و سوئیس داریم که آن مبتنی بر اعتماد است. **خانه ملت**

معاون سیاسی وزیر کشور:

انتخابات ریاست‌جمهوری ۲۸ خرداد ۱۴۰۰ برگزار می‌شود

معاون سیاسی وزیر کشور گفت: ما دو زمان ۲۱ و ۲۸ خرداد را برای انتخابات ریاست جمهوری ۱۴۰۰ به شورای نگهبان، دادیم که با ۲۸ خرداد موافقت شد.

جمال عرف در نشست خبری با خبرنگاران ضمن گرامیداشت یاد شهیدان رجایی و باهنر و تسلیت شهادت امام حسین(ع)، درباره اقدامات معاونت سیاسی وزارت کشور گفت: مهمترین اقدام ما ساماندهی فضای حزبی کشور بود. کمیسیون ماده ۱۰ احزاب وظیفه تطبیق قانون ابلاغی سال ۹۵ احزاب را دارد. در این مدت خانه احزاب استحکام یافته است. معاون سیاسی وزیر کشور بیان داشت: سه کمیسیون امنیت کشور در سه بخش کارگری، دانشجویی و اقوام است. در اعتراضات سال گذشته که تحصن و اعتراض در بخش نفت بود به آن ورود پیدا کرد و با همکاری وزارت نفت مشکل حل شد. وی تاکید کرد: در انتخابات ۲۱ شهریور مرحله دوم انتخابات مجلس یازدهم تبلیغات میدانی نداریم و قرار شد از ظرفیت فضای مجازی و صدا و سیمای استانها استفاده شود.

معاون سیاسی وزیر کشور خاطر نشان کرد: مرحله دوم یازدهمین دوره انتخابات مجلس شورای اسلامی در حوزه‌های یازده‌گانه به منظور انتخاب ۱۱ نماینده از میان ۲۲ نفر از نامزدهایی که بیش ترین آرا را در مرحله اول کسب کرده‌اند، برگزار خواهد شد.

وی در این‌باره گفت: لنجان، میانه، سمیرم، بیجار، کرج – اشتهارد و فردیس، دهلران- دره شهر- آبدانان و بدره، اهواز- باوی- حمیدیه و کارون، زنجان و طارم، اسلام آباد غرب و دالاهو، کرمانشاه، کردکوی- ترکمن- بندر گز و گمیشان، ۱۱ حوزه انتخابیه‌ای است که دومین مرحله انتخابات یازدهمین دوره مجلس شورای اسلامی در آنجا برگزار خواهد شد. وی افزود: تقویم انتخابات ریاست جمهوری از اسفند ماه خواهد بود اما در طرحی که مجلس دارد می‌خواهند برای انتخابات ریاست جمهوری هم سه ماه استعفا بگذارند که هنوز به قانون تبدیل نشده و هر وقت ابلاغ شد آن را اجرایی می کنیم. عرف در پاسخ به پرسشی مبنی بر اینکه چه تمهیداتی برای انتخابات ۱۴۰۰ در زمینه رعایت پروتکل‌های بهداشتی شده که حضور کم رنگ انتخابات اسفند سال گذشته تکرار نشود، گفت: ما باید بنا را بر این بگذاریم که مثل خیلی از کشورها مانند کره و روسیه انتخابات را با شرایط کرونایی برگزار کنیم. در این کشورها یکی از اقدامات افزایش تعداد روزهای انتخاباتی به چند روز بود که ما هم می توانیم با تغییر قانون این اقدام را انجام دهیم. عرف در پاسخ به سوالی درباره احتمال جانبداری دولت در انتخابات، خاطرنشان کرد: رهبری تکلیف همه را روشن و وظایف دولت را در سال پایانی مشخص کردند.قانونمداری و بی طرفی دو اصل برای ما در وزارت کشور است. رئیس ستاد انتخابات کشور تاکید کرد: ما به عنوان مجری انتخابات وظیفه برگزاری انتخاباتی سالم،امن، رقابتی و با مشارکت بالا را داریم. اگر عوامل ما این مسیر را طی نکردند، با آنها برخورد می شود زیرا دولت آبروی خود را برای یک فرد نمی گذارد. ما هیچ قول و قراری با هیچ کس نداریم و تابع رای مردم هستیم. وی درباره استیضاح وزیر کشور، گفت: در مجلس دهم و یازدهم موضوع استیضاح مطرح است. وزیر و معاونان به مجلس رفته و توضیحات لازم را به نمایندگان داده اند. من نمی‌خواهم کسی را متهم کنم اما برخی موضوعات انگیزه های دیگری دارد و اگر وزارت کشور با درخواستی مثلا درباره فرمانداری کسی مخالفت کند، استیضاح مطرح می شود. به هر حال وزیر آمادگی پاسخگویی را دارد. **فارس**

روحانی در افتتاح طرح‌های ملی وزارت نفت:

یادگار بزرگی برای دولت بعد گذاشتیم

می‌توانیم به شرق گاز صادر کنیم

رئیس‌جمهور گفت: ما امروز در غرب کشور، هم گاز را به ترکیه و عراق صادرات می‌کنیم هم می‌توانیم گاز را به کشورهای شرقی صادر کنیم.

حسن روحانی رئیس‌جمهور در آیین بهره‌برداری از طرح‌های ملی وزارت نفت که به صورت ویدئو کنفرانس برگزار شد، اظهار کرد: امروز در هفته دولت طرح توسعه مرکز دیسپاچینگ گاز کشور و خطوط انتقال ششم و نهم سراسری گاز را افتتاح کردیم. وی افزود: مردم ما از همه کارگران، مهندسان و مدیران سپاسگزار هستند که شبانه روز حتی روزهای زمستان، گاز را در روستاها و شهرها در اختیارشان قرار می‌دهند و فشار گاز نیز متعادل است. روحانی همچنین در جریان افتتاح فاز اول پتروشیمی بوشهر گفت: کار بسیار بزرگی در پتروشیمی بوشهر انجام گرفته است. این اولین پتروشیمی است که گاز را از مبدأ می‌گیرد یعنی قبل از اینکه گاز شیرین شود، گاز ترش را دریافت می‌کند و زنجیره این کار را در اختیار دارد.

رئیس جمهور گفت: امروز بیش از یک میلیارد و ۳۰۰ میلیون یورو طرح افتتاح شد که برای مردم بسیار ارزشمند است. روحانی با اشاره به اهمیت گاز در کشور، گفت: صنعت گاز، صنعت بزرگی است که هم انرژی پاک را تولید می‌کند و هم مایه توسعه کشور خواهد بود و هم یک صنعت زیربنایی است که یک صنعت بزرگ‌تری مثل پتروشیمی را اداره و آماده می‌کند و هم باعث اتصال ایران با همسایگان می‌شود. رئیس‌جمهور گفت: حدود ۱۷ هزار روستا در دولت یازدهم و دوازدهم به شبکه گاز سراسری متصل شد و این شبکه گازی که در ایران شاهد آن هستیم، در دنیا بی نظیر است. یعنی همه روستاها، شهرها از گاز استفاده می‌کنند، به استثنای شهرهای استان سیستان و بلوچستان که در دولت یازدهم گاز وارد این استان شد و ان‌شاالله همه شهرهای این استان با خطوط انتقال گاز به نعمت گاز خواهند رسید.

روحانی تاکید کرد: ما در حوزه گاز خودکفا شدیم البته باید در مصرف گاز برای سال‌های آینده مراقبت کنیم تا خودکفا بمانیم. از ۶۰۰ میلیون مترمکعب گاز به نزدیک ۱۰۰۰ میلیون مترمکعب رسیدیم یعنی یک میلیارد متر مکعب می‌توانیم تولید کنیم. ما در زمستان ۸۰۰ میلیون متر مکعب گاز را در اختیار خانه‌ها و مصارف کشور قرار می‌دهیم، یعنی معادل ۵ میلیون بشکه نفت را روزانه در اختیار مردم می‌گذاریم. در شرایط عادی هم، گازی که در اختیار مردم قرار می‌گیرد، روزانه معادل ۲ میلیون بشکه نفت است. رئیس‌جمهور با بیان اینکه امروز گاز اهمیت خاص و ویژه‌ای برای اداره کشور دارد، گفت: مقام معظم رهبری بر این نکته تاکید کردند که یادگارهایی از این دولت برای دولت بعدی بماند. ما یادگار بزرگی در گاز برای دولت بعدی گذاشتیم. همه فازهای پارس جنوبی، جز یک فاز، افتتاح شده است. در گاز کاملاً خودکفا شدیم، گازی که در زمستان باید وارد می‌کردیم. در بنزین و گازوئیل نیز خودکفا شده‌ایم. این‌ها ارمغان‌هایی است که این دولت برای ملت و دولت بعدی دارد.

وی افزود: دولت بعدی وقتی کار خود را آغاز می‌کند، پتروشیمی ما ۲ برابر شده است یعنی از ۵۶ میلیون تن به ۱۰۰ میلیون تن رسیدیم و از ۱۱ میلیارد دلار ارزش صادراتی به ۲۵ میلیارد دلار رسیده‌ایم. رئیس‌جمهور خاطرنشان کرد: در میدان گازی‌مان، در این ۷ سال، تولید و استخصال گاز ۲.۵ برابر نسبت به سال ۹۲ شده است. در میدان مشترک نفتی، تولید حدود ۶ برابر شده است یعنی از ۷۰ هزار بشکه به ۴۰۰ هزار بشکه رسیدیم.

وی تاکید کرد: اگر این خبیث در آمریکا روی کار نیامده بود و برجام روند خودش را طی کرده بود، الان بجای ۴۰۰ هزار بشکه در روز، بیش از یک میلیون بشکه تولید می‌کردیم. رئیس‌جمهور گفت: یک نکته دیگری که مقام معظم رهبری تاکید کردند جلوگیری از خام فروشی بود. اگر می‌خواهیم نفت خام صادر کنیم به سمت فراورده‌های نفتی برویم. در زمینه گاز دنبال پتروشیمی برویم. البته در زمینه همه معادن این تحول باید رخ دهد. نباید سنگ معدنی و ساختمانی ما به صورت خام از کشور خارج شود و به یک کشور اروپایی یا شرقی برود و ساخته و پرداخته شود و مجدداً به کشور برگردد، این قابل قبول نیست. **مهر**

پیشخوان
Pishkhan.com

گزارش

چالش قانون گزارشهای پژوهشی پژوهشکده شورای نگهبان را معرفی، نقد و بررسی (۱۱۴) میکند:

در کشاکش ناکارآمدی اجرای اصل چهل و چهارم قانون اساسی!؟

دکتر محمدرضا ناری ابیانه

اشاره: پژوهشکده شورای نگهبان، بازوی تحقیقاتی شورای نگهبان در انجام وظایفی است که قانون اساسی جمهوری اسلامی ایران بر عهده این شورا قرار داده است. گزارش های پژوهشی یکی از مجموعه آثار علمی منتشر شده از سوی این پژوهشکده است که توسط گروه های علمی پژوهشی شاغل در آن انجام شده است. گزارش های پژوهشی معمولا به مفاهیم پایه مرتبط با وظایف شورای نگهبان می پردازد. چالش قانون ضمن اعلام آمادگی برای انعکاس متن جوابیه پژوهشکده شورای نگهبان، پیشاپیش از حسن توجه و پیشنهادات سازنده اندیشمندان و نخبگان سپاسگزاری می کند. این نوشتار به معرفی، نقد و بررسی گزارش شرح مبسوط قانون اساسی: شرح اصل چهل و چهارم قانون اساسی می پردازد که هم اکنون از نظر خوانندگان گرامی می گذرد:

معرفی گزارش

شناسنامه گزارش
عنوان گزارش: شرح مبسوط قانون اساسی: شرح اصل چهل و چهارم قانون اساسی
مؤلف: مصطفی منصوریان
زیر نظر: دکتر عباسعلی کدخدایی
معاونت: پژوهشی
شماره مسلسل: ۱۳۹۴۰۰۶۴
تاریخ انتشار: ۱۳۹۴/۰۴/۰۶
تعداد صفحات: ۱۰۵ صفحه
ناشر: پژوهشکده شورای نگهبان
منبع: درگاه الکترونیک پژوهشکده شورای نگهبان

در چکیده گزارش اینگونه آمده است: اصل ۴۴ قانون اساسی در مقام بیان بخش های اقتصادی، ساختار اقتصادی کشور را ترسیم و اقسام مالکیت عمومی، خصوصی و تعاونی را پیش بینی نموده است. بررسی ابعاد مختلف این اصل از قبیلِ تحلیل معنا و ماهیت بخشهای اقتصادی مزبور، دولتی بودن یا نبودنِ اقتصاد ایران، رابطه صدرِ اصل و ذیل آن و نیز واکاوی نسبتِ سیاست های کلی اصل ۴۴ قانون اساسی با این اصل از جمله مسائلی است که این نوشتار با رویکردی توصیفی- تحلیلی درصدد پاسخگویی به آنها می باشد و به عنوان مهم ترین یافته های این پژوهش به نظر می رسد با امعان نظر به مبانی فقهی- حقوقی حاکم بر این اصل و همچنین مفاد ذیل اصل، نظام اقتصادی جمهوری اسلامی ایران دولتی نبوده و ابلاغ سیاست های کلی مزبور نیز به منزله بازنگری در قانون اساسی به شمار نمی آید؛ چنانکه بررسی قوانین و مقررات مختلف در این حوزه و نظریات تفسیری شورای نگهبان که در مقام دادرس اساسی به لحاظ مغایرت مصوبات مجلس شورای اسلامی با شرع و قانون اساسی صادر شده است نیز بر این مسئله دلالت می نماید.

در مقدمه گزارش اینگونه آمده است: مسأله اقتصاد از جمله موضوعات حائز اهمیت زندگی فردی و اجتماعی انسان ها در تمامی اعصار بوده است. نظام مقدس جمهوری اسلامی ایران نیز که باید بر اساس موازین و احکام اسلامی، نظام اقتصادی و برنامه ریزی مشخصی را در این خصوص تنظیم می نمود، در جریان تدوین قانون اساسی چارچوب، اهداف و اصول کلی مربوط به مسائل اقتصادی را توسط خبرگان منتخب ملت به تصویب رساند. قانون اساسی جمهوری اسلامی ایران با اختصاصِ فصل چهارم به امور مالی و اقتصادی، ساختار نظام اقتصادی، ارکان، اصول و ضوابط آن را مشخص کرده است که البته در مقدمه قانون اساسی نیز اشارهای کلی و مختصر به این اهداف و ضوابط اقتصادی شده است.

۱ـ مبانی فقهی- حقوقی اصل ۴۴ قانون اساسی
۱ـ۱. نظام اقتصادی اسلام
۱ـ۲. جایگاه دولت (حاکم اسلامی) در نظام اقتصادی اسلام
۱ـ۳. انواع مالکیت
۱ـ۳ـ۱. مالکیت خصوصی
۱-۳-۲. مالکیت در بخش تعاونی
۱ـ۳ـ۳. مالکیت عمومی و مالکیت دولتی
۱ـ۳ـ۳ـ۱. تفکیک بین مالکیت عمومی و دولتی
۱ـ۳ـ۳ـ۲. یکسان انگاری مالکیت عمومی و دولتی
۱ـ۳ـ۳ـ۳. تطبیق نظرات فقهی با اصل ۴۴ قانون اساسی
۲ـ پیشینه اصل ۴۴ قانون اساسی در مجلس بررسی نهایی مشروح مذاکرات قانون اساسی سال ۱۳۵۸
۲ـ۱. فلسفه تنظیم اصل
۲ـ۲. بخش دولتی
۲ـ۳. بخش تعاونی
۲ـ۴. بخش خصوصی
۲ـ۳. تقیید و تحدید بخش های اقتصادی
۳ـ شرح و تحلیل اصل ۴۴ قانون اساسی
۳ـ۱. بخش دولتی
۳ـ۱ـ۱. تحلیل چارچوب کلی بخش دولتی
۳ـ۱ـ۲. مفهوم شناسی واژگان صدر اصل
۳ـ۱ـ۲ـ۱. صنایع بزرگ و مادر
۳ـ۱ـ۲ـ۲. بازرگانی خارجی
۳ـ۱ـ۲ـ۳. معادن بزرگ
۳ـ۱ـ۲ـ۱. بانکداری
۳ـ۱ـ۲ـ۱. بیمه
۳ـ۱ـ۲ـ۶. نیرو، سدها و شبکه های بزرگ آبرسانی
۳ـ۱ـ۲ـ۱. رادیو و تلویزیون
۳ـ۱ـ۲ـ۳. پست و تلگراف و تلفن
۳ـ۱ـ۲ـ۱. هواپیمایی، کشتیرانی، راه و راه آهن
۳ـ۲. بخش تعاونی
۳ـ۳. بخش خصوصی
۳ـ۴. ضوابط و محدودیت های حاکم بر بخش های اقتصادی
۴ـ خصوصی سازی و ابلاغ سیاست های کلی اصل ۴۴ قانون اساسی
۴ـ۱. مروری بر تحولات مرتبط با اصل ۴۴ قانون اساسی
۴ـ۲. نسبت سنجی سیاست های کلی ابلاغی با اصل ۴۴ قانون اساسی
۵ـ مطالعه تطبیقی اصل ۴۴ قانون اساسی در قوانین اساسی کشورهای دیگر
۵ـ۱. تحلیل کلی
۵ـ۲. بررسی قوانین اساسی کشورهای اسلامی
۵ـ۳. بررسی قوانین اساسی کشورهای غیر اسلامی

در جمع بندی، نتیجه گیری و پیشنهادهای گزارش اینگونه آمده است:

۱- اصل ۴۴ قانون اساسی، پایه ها و ارکان نظام اقتصادی جمهوری اسلامی ایران را تحت تأثیر مکتب اقتصادی اسلام بر پایه سه بخش دولتی، تعاونی و خصوصی با برنامه ریزی منظم و صحیح استوار ساخته است.

۲- نظام اقتصادی جمهوری اسلامی ایران تحت تأثیر مکتب اقتصادی اسلام و جهان بینی توحیدی حاکم بر آن و نگرش به فرد و جامعه شکل گرفته و بیشترین موفقیت را در ایجاد توازن میان منافع فرد و جامعه و برقرار کردن هم سویی میان آن دو دانسته است که بر همین اساس، آزادی های فردی را در چارچوبی مشخص به رسمیت شناخته و وظایف گسترده ای را در این زمینه بر عهده دولت قرار داده است.

۳- به حکم عقل و نیز آیات و روایات ثابت می شود که ولایت خداوند و کسانی که از جانب وی به حکومت منصوب شده اند بر اصل نخستین عدم ولایت مقدم است و از همین روی اطاعت از دستورات حکومتی ایشان که در مقام اعمال ولایت و حکومت بیان شده است نیز همانند اطاعت از دستورات خداوند تبارک و تعالی واجب و لازم است. بنابراین اصلِ ورود حاکم دولت اسلامی در اعمال ولایت و حکومت و از جمله فعالیت های اقتصادی امری مسلم می باشد؛ چنانکه سیره پیامبر اکرم صلی الله علیه و آله نیز بر این مسئله دلالت می نماید.

۴- اصل ۴۴ قانون اساسی اگرچه در ابتدا صرفاً پایه های نظام اقتصادی را طرح کرده و به موضوع مالکیت اشاره ای ننموده، اما در انتهای اصل تصریح می نماید که مالکیت در این سه بخش با شرایط مذکور در ذیل اصل محترم و مورد حمایت قانون می باشد و بنابراین با توجه به سه بخش مذکور، سه نوع مالکیت در بخش های دولتی، تعاونی و خصوصی را شناسایی کرده است.

۵- به لحاظ نظری در فقه و حقوق موضوعه در رابطه با یکسان انگاری و یا تفکیک دو نوع مالکیت عمومی و دولتی از یکدیگر اختلافاتی وجود دارد. به نظر می رسد اصل ۴۴ قانون اساسی تفاوت خاصی را بین اموال دولتی و عمومی (و در نتیجه مالکیت دولتی و عمومی) مدنظر قرار نداده و بهره برداری از این نوع اموال را در اختیار دولت (حکومت) دانسته است. به عبارت دیگر موضوع مالکیت دولتی یا عمومی مندرج در اصل ۴۴، اموالی است که برای استفاده تمام مردم آماده شده و یا به منظور حفظ مصالح عمومی اختصاص یافته اند و دولت نیز از جهت ولایتی که بر عموم مردم دارد می تواند آنها را اداره کند و به نمایندگی از مردم و در راستای صیانت از این اموال از آنها نگهداری و مواظبت به عمل آورد.

۶- جامع و مانع بودن تقسیم بندی نظام اقتصادی به سه بخش دولتی و تعاونی و خصوصی اقتضاء دارد تا واژه دولت در این اصل به معنای حکومت باشد، چرا که علاوه بر مداخله مستقیم دولت (به معنای یکی از قوا) در اقتصاد که از آن تحت عنوان بخش دولتی یاد شده است، مجموعه بزرگی از واحدهای عمدتاً فعال اقتصادی خارج از این بخش وجود دارند.

۷- بخش تعاونی که در جلسه بررسی نهایی قانون اساسی ابهام بسیاری نسبت به آن وجود داشته است، بستر مناسبی برای افرادی است که از توان مادی کافی برای فراهم آوردن ابزار تولید و امکانات لازم برخوردار نمی باشند و این افراد می توانند قدرت اقتصادی لازم را از طریق تجمیع سرمایه ها و تعاون و همکاری اشخاص با یکدیگر فراهم آورند.

۸- قرار دادن بخش های دولتی، خصوصی و تعاونی در عرض یکدیگر از حیث تعیین پایه های نظام اقتصادی جمهوری اسلامی ایران و با توجه به اهمیت آنها منطقی به نظر می رسد و قانونگذار اساسی بدین ترتیب درصدد رشد و توسعه بخش تعاونی به موازات دو بخش دیگر بوده است.

۹- مالکیت در بخش تعاونی از آن جهت که تشکیل دهندگان و اداره کنندگان شرکت های تعاونی اشخاص خصوصی هستند، جزئی از مالکیت خصوصی به حساب میآید که البته این نوع مالکیت به صورت مشاع بوده و همه صاحبانِ سهم، چه کم و چه زیاد، دارای یک رأی می باشند.

۱۰- مکمل بودن بخش خصوصی برای بخش دولتی و تعاونی بدین مفهوم است که بخش خصوصی در فعالیت های خود تا جایی آزاد است که فعالیت در این دو بخش را مختل نکند و بنابراین اگر یک صنعت، دامداری یا خدمت رابطه تکمیلی با فعالیت های دولتی و تعاونی نداشته باشد و رابطه تخریبی نیز نداشته باشد، در فعالیت خود آزاد می باشد.

۱۱- سیاست های کلی اصل ۴۴ به منظور شتاب بخشیدن به رشد اقتصادی ملی، گسترش مالکیت در سطح عموم مردم برای تأمین عدالت اجتماعی، ارتقاء کارآیی بنگاه های اقتصادی و بهره وری منابع مادی و انسانی و فناوری، افزایش رقابت پذیری و سهم بخش خصوصی و تعاونی در اقتصاد ملی و افزایش سطح عمومی اشتغال و کاستن از بار مالی و مدیریتی دولت در تصدی فعالیت های اقتصادی توسط مقام معظم رهبری ابلاغ شده اند.

۱۲- اجازه فعالیت بخش خصوصی در عرصه های عمومی در راستای مقابله با رشد ناموزون دولت و جایگزین کردن فضای اقتصاد آزاد و رقابتی است که این غایت به معنای نفی مالکیت عمومی و عدم مداخله دولت نیست و به عبارت دیگر نمی توان بدین طریق تأسیسات زیربنایی و اموال مربوط به اِعمال حاکمیت و فعالیت های حاکمیتی را از اختیار حکومت خارج نمود.

۱۳- سیاست های کلی اصل ۴۴ در مقام اصلاح قانون اساسی و در تعارض با اصل مزبور به نظر نمی رسند؛ از جمله دلایل و مؤیدات در این خصوص آنکه سیاست های کلی اصل ۴۴ قانون اساسی متضمن چارچوب وضع قوانین و مقررات و خط مشی مربوط به آن بوده و ملاک و معیاری مهم در تعیین اولویت وضع الزامات قانونی به شمار می روند و مقصود از ابلاغ سیاست ها نیز آن بوده است که چارچوبی برای مجلس و شورای نگهبان در خصوص تبیین اصل ۴۴ مشخص شود تا بدین ترتیب تکلیف مجلس و شورای نگهبان در این خصوص مشخص شود.

۱۴- بررسی قوانین اساسی دیگر کشورها نشان می دهد که غالب کشورها درصدد بیان اصول و مبانی حاکم بر نظام اقتصادی خود برآمده اند و حرکت کلی عمده کشورها به سوی رقابت و اقتصاد مبتنی بر بازار آزاد بوده است. افزایش نقش نظارتی دولت ها نیز در تضمین حمایت از فعالیت های رقابتی و آزادی فعالیت های اقتصادی در این رابطه امری مشهود است.

۱۵- نسبت به این اصل اشکالات و ایراداتی به نظر می رسد؛ از جمله آنکه در صدر اصل حوزه گسترده ای از اقتصاد به عنوان بخش دولتی عنوان شده است که واگذاری چنین قلمروی از اختیارات به بخش دولتی فارغ از اینکه شائبه دولتی بودن نظام اقتصادی را موجب می شود، مشکلات بسیاری از جمله عدم کارایی را نیز در این بخش پدید می آورد.

۱۶- بدین ترتیب پیشنهاد میگردد اصل ۴۴ قانون اساسی بدون اشاره به مصادیق، ضمن تبیین اهداف نظام اقتصادی از جمله رشد اقتصادی ملی، تضمین رقابت پذیری فعالیت های اقتصادی، عدالت اقتصادی یا مواردی از این دست، به ارائه ملاک ها و معیارهایی عینی در خصوص تعلق فعالیت ها و بنگاه ها به هر یک از بخش های اقتصادی مزبور مبادرت ورزد.

ارزیابی بخش های گزارش

الف) عنوان
- آیا عنوان گزارش بیان گر اهمیت موضوع آن است؟ بله
- آیا محتوای گزارش در راستای بحث و بررسی پیرامون عنوان تهیه و ارائه شده است؟ خیر
- آیا نام دست اندرکاران تهیه و انتشار گزارش بطور کامل شامل نام و نام خانوادگی، رتبه علمی، محل کار و نشانی پست الکترونیک در گزارش قید شده است؟ خیر

الف) چکیده
- آیا چکیده دقیقا آینه تمام نمای مطالعه است؟ بله
- اگر چکیده به تنهایی مورد بررسی قرار گیرد، آیا به اندازه کافی خلاصه و چکیده کل مقاله است؟ بله
- آیا چکیده گزارش دارای بخش واژگان کلیدی است؟ بله

ب) فهرست
- آیا گزارش دارای فهرست اجمالی و تفصیلی است؟ گزارش دارای فهرست اجمالی است.
- آیا جدول ها، نمودارها و تصاویر دارای فهرست جداگانه اند؟ خیر
- آیا گزارش دارای فهرست اعلام و اشخاص، مکان ها و ... است؟ خیر

پ) مقدمه
- آیا مقدمه، توجیه منطقی از مطالعه و یا هدف از مقاله (بیانی از مشکل موجود و بررسی متون) را شامل می شود؟ خیر
- آیا اهداف مطالعه به وضوح شرح داده شده است؟ خیر
- آیا از واژگان کلیدی و اصطلاحات مهم گزارش تعاریف مشخص ارائه شده است؟ خیر
- آیا پیشینه تاریخی بحث مورد نظر در منابع معتبر داخلی و خارجی در گزارش مطرح شده است؟ بله

ت) روش کار
- آیا از روش های معتبر و قابل اعتماد استفاده شده است؟ روش گزارش توصیفی و اقتباسی است.
- آیا روش های انتخاب شده توسط نویسندگان قادر به پاسخ به سوالات تحقیق می باشد؟ خیر
- آیا روش های مورد استفاده به وضوح شرح داده شده اند؟ خیر
- اگر یک مطالعه تحقیقاتی مشابه توسط محققین دیگری انجام شود، می تواند همین نتایج را در پی داشته باشد؟ خیر

ث) یافته ها
- آیا یافته ها به خوبی سازماندهی شده است؟ خیر
- آیا نتایج به وضوح شرح داده شده است؟ خیر
- آیا روش های آماری مناسب انتخاب شده است؟ گزارش فاقد روش آماری است.
- راستی آزمایی نتایج گزارش از طریق کدام آزمون انجام شده است؟ گزارش فاقد روش آماری است.
- آیا نتایج گزارش از روایی و پایایی قابل قبول برخوردار است؟ گزارش فاقد روش آماری است.

ج) بحث
- آیا نتایج مهم به اختصار بیان شده است؟ خیر
- آیا نویسندگان مشخصا بیان کرده اند که فرضیه آنها در این مطالعه ثابت شده یا نه؟ خیر
- آیا یافته های این مطالعه با مطالعات مشابه پیشین در این زمینه مقایسه شده است؟ خیر
- آیا محدودیت های مطالعه ذکر شده است؟ خیر
- آیا برای انجام پژوهش های بعدی پیشنهاداتی ارائه شده است؟ خیر

چ) جدول ها، نمودارها و تصاویر
- آیا مدل مفهومی گزارش در قالب شکل ارائه شده است؟ خیر
- آیا جدول ها، نمودارها و شکل ها ویژگی های کلیدی مطالعه را نشان می دهند؟ گزارش فاقد جدول، نمودار و شکل است.
- آیا تصاویر، جدول ها و نمودارها شفاف و قابل فهم هستند و دارای بالانویس و زیرنویس مناسب می باشند؟ گزارش فاقد جدول ها، نمودارها و شکل ها است.

ح) پیوست ها
- آیا پیوست های گزارش حاوی اطلاعات مفید است؟ گزارش فاقد پیوست است.
- آیا پیوست ها به کسب آگاهی بیشتر در مخاطبان کمک می کند؟ گزارش فاقد پیوست است.
- آیا پیوست ها حاوی فرم ها و اسناد مرتبط با گزارش است؟ گزارش فاقد پیوست است.

خ) منابع
- آیا منابع کافی برای اهداف این مطالعه در جامعه وجود دارد؟ بله
- آیا سبک نوشتن منابع منطبق با دستورالعمل های علمی است؟ بله
- آیا منابع مهم و کلیدی به روز بوده اند و با دقت گزارش شده اند؟ خیر
- شیوه ارائه مستندات و ارجاعات در گزارش چگونه است؟ بصورت پاورقی
- آیا گزارش منابعی برای مطالعه بیشتر مخاطبان ارائه کرده است؟ خیر
- آیا گزارش از منابع بین بخشی و بین رشته ای داخلی و خارجی معتبر استفاده کرده است؟ خیر

ارزیابی محتوایی گزارش

الف) سامان مندی
- آیا گزارش یک کل سامان مند را تشکیل می دهد؟ خیر
- آیا گزارش برای ساماندهی محتوایی خود مدل مفهومی ارائه کرده است؟ خیر
- آیا گزارش دارای فرضیه یا فرضیه هایی با سوالات مشخص است؟ خیر
- آیا عناوین موجود در گزارش دارای انسجام و هماهنگی است؟ خیر
- آیا بسط و توضیح مطالب در هر پاراگراف، بخش، فصل و ... در گزارش انجام شده است؟ بله
- آیا در پایان هر فصل، بخش و ... مؤلف به جمع بندی مطالب پرداخته است؟ خیر
- آیا گزارش دارای بخش نتیجه گیری یا جمع بندی نهایی است؟ بله

ب) نوآوری
- آیا محتوای گزارش دارای سطح خاصی از نوآوری در نظریه پردازی و اندیشه ورزی است؟ خیر
- آیا گزارش مدعی صورت بندی جدید از مبانی نظری قدیمی است؟ خیر
- آیا در گزارش توانایی های نوین فناورانه وجود دارد؟ خیر
- آیا گزارش مدعی ارائه محصولات یا خدمات جدید است؟ خیر
- آیا محتوای گزارش دارای توانایی خاص در ایجاد یا گسترش گفتمان اجتماعی را دارد؟ خیر
- آیا خواندن این گزارش تفکر نقادانه را ترغیب می کند؟ خیر

پ) اهمیت
- آیا نسبت حجم مطالب به اهمیت موضوع در گزارش کافی است؟ خیر
- آیا چینش مطالب در گزارش بر اساس درجه اهمیت موضوعات و وزن محتوایی آنها انجام شده است؟ خیر
- آیا در نگارش مطالب در گزارش به موضوعات اولویت دار توجه شده است؟ خیر

ت) شیوایی، روشنی و قابل فهم بودن
- آیا متن گزارش روان و سلیس است؟ بله
- آیا در گزارش مطالب به روشنی توانسته اند موضوعات مرتبط با خود را مطرح کنند؟ خیر
- آیا گزارش ساده و قابل فهم است؟ بله

ث) جامعیت
- آیا گزارش به لحاظ موضوعی جامعیت دارد و وجوه مختلف موضوع را پوشش می دهد؟ خیر
- آیا استفاده از تصاویر، نمودارها، جدول ها و ... توانسته است به همه جانبه بودن گزارش کمک کند؟ گزارش فاقد تصویر، نمودار و جدول هاست.
- آیا مؤلف از ساختارها و کلمات رایج در متون علمی و نیز سبک نویسندگی استفاده کرده است؟ خیر
- آیا گزارش از ویژگی های بینامتنی برخوردار است؟ خیر
- آیا گزارش برای کمک به درک جامع، الگو یا مدلی خاص برای ساده سازی روابط پدیده مورد نظر با سایر پدیده ها ارائه کرده است؟ خیر

ج) اعتبار
- آیا گزارش مبتنی بر پژوهش های روزآمد حوزه تخصصی مربوطه است؟ خیر
- آیا شواهد، منابع و استدلال های موجود در گزارش از اعتبار علمی لازم و کافی برخوردار است؟ خیر
- آیا اعتبار علمی گزارش از سوی یافته های پژوهشی معتبر داخلی و خارجی تایید می شود؟ خیر

ارزیابی اجتماعی گزارش

الف) مخاطبان و ذینفعان
- مخاطبان و ذینفعان این گزارش چه کسانی هستند؟ اعضای شورای نگهبان
- آیا انتشار این گزارش مورد استقبال مخاطبان و ذینفعان قرار گرفته است؟ نامشخص
- آیا این گزارش مخاطبان را به پژوهش بیشتر در رابطه با موضوع تخصصی ترغیب می کند؟ نامشخص
- آیا گزارش حاضر توانایی برطرف کردن نیازهای مخاطبان و ذینفعان خود را دارد؟ نامشخص

ب) تاثیرگذاری اجتماعی
- آیا گزارش در بحث پیرامون پدیده مورد نظر خود از جامعه نگری قابل قبول برخوردار است؟ خیر
- آیا گزارش پیش نیازها و پیش فهم های ضروری و مورد نیاز برای فهم خود را به مخاطبان ارائه کرده است؟ خیر
- آیا گزارش برای علل و آثار مشکلات متعدد موجود در زندگی مردم تحلیل مناسبی ارائه کرده است؟ خیر
- آیا گزارش برای حل مشکلات زندگی مردم دارای طرح اجرایی با پیشنهادهای مشخص و مستدل است؟ خیر
- آیا گزارش برای کارآمدی راهکارهای پیشنهادی خود برای حل مشکلات زندگی مردم روش راستی آزمایی خاصی را پیشنهاد کرده است؟ خیر
- آیا گزارش توانسته است اهداف اجتماعی از پیش تعیین شده خود را محقق سازد؟ خیر
- آیا ناشر مجموعه نظرات مخاطبان و بازخوردهای مجامع علمی را پیرامون گزارش منتشر کرده است؟ خیر
- آیا گزارش نسبت خود را با اسناد فرادست و فرودست کشور معین کرده است؟ خیر
- آیا گزارش مطالبی پیرامون کارآمدی و عملکرد قوانین مرتبط با موضوع بحث خود را ارائه کرده است؟ خیر
- آیا انتشار این گزارش بازتاب های رسانه ای گسترده در پی داشته است؟ خیر

پ) نیازمحوری
- این گزارش چه نیازی (بنیادی، تخصصی، درسی، کمک درسی و عمومی) را تأمین خواهد کرد؟ نیازهای عمومی
- آیا گزارش توانایی علمی و عملی برای تفکیک نوع نیازهای مخاطبان (خلاءها، کمبودها، تهدیدها، آسیب ها، ضعف ها، فرصت ها، قوت ها، ضرورت ها و اولویت ها) و برنامه ریزی و اجرای برنامه های متناسب با آن را (برنامه های ایجادی، جبرانی، پیشگیرانه، مقابله ای، تقویتی، توانمندسازی، ارتقایی، تامینی و انتخابی) دارد؟ خیر
- آیا توانایی هدف گذاری، راهبردگذاری، سیاستگذاری و سازماندهی مرتبط با موضوع برای رفع سطوح گوناگون نیازهای مخاطبان در گزارش وجود دارد؟ خیر

پ) رتبه ها و جوایز
- آیا گزارش دارای رتبه و جوایز ملی و بین المللی است؟ خیر
- آیا گزارش دارای ارجاعات داخلی و خارجی از سوی منابع علمی معتبر است؟ خیر

ت) تقدیر و تشکر
- آیا در گزارش از شخصیت های حقیقی و حقوقی موثر در کار (اعم از امور علمی و فنی و...) سپاسگزاری شده است؟ خیر
- آیا گزارش در مجامع علمی داخلی و خارجی مورد تقدیر قرار گرفته است؟ خیر

ارزیابی های شکلی گزارش

الف) ویراستاری فنی
- آیا تعداد کلمات و صفحات گزارش برای بیان کامل موضوع گزارش کافی است؟ خیر
- آیا عنوان گذاری اصلی و فرعی در گزارش به درستی انجام شده است؟ خیر
- آیا نوع صفحه آرایی (نوع و اندازه خط، فاصله خطوط، حاشیه ها، سرصفحه و پاورقی و ...) گزارش مناسب است؟ خیر
- آیا آیین نگارش واژگان و جملات بر اساس زبان فارسی معیار در تدوین گزارش رعایت شده است؟ خیر
- آیا در گزارش برای واژگان و اصطلاحات علمی بیگانه، معادل سازی مناسب انجام شده است؟ خیر
- آیا نشانه گذاری در گزارش (مانند ویرگول، نقطه، خط تیره، ویرگول نقطه و پرانتز و ...) به درستی انجام شده است؟ خیر

ب) ویراستاری علمی
- آیا گزارش دارای ناظر یا ویراستار تخصصی است؟ خیر
- آیا گزارش از زمان انتشار چاپ اول تاکنون بروزرسانی شده است؟ خیر
- آیا محتوای گزارش نیاز به حذف مطالب دارد؟ بله
- آیا محتوای گزارش نیاز به اضافه کردن مطالب دارد؟ بله
- آیا گزارش حاضر نیاز به ویراستاری ادبی دارد؟بله

ج) ویژگی های خاص
- آیا گزارش دارای ویژگی های خاص مانند کادر های خلاصه پیام، سخنان بزرگان، تاریخچه و... است؟ خیر
- آیا گزارش دارای صفحه شناسنامه است؟ بله

آگهی فقدان سند مالکیت
سند مالکیت ششدانگ پلاک ثبتی شماره ۱۰ فرعی ۴۲۶۳ فرعی از یک اصلی بخش دو شاهرود در دفتر املاک جلد ۲۳۲ صفحه ۱۴۲ به نام شرکت تعاونی انقلاب شاهرود به شماره ثبت ۱۰۹ صادر و تسلیم گردیده است سپس نماینده مالک با ارائه دو برگ فرم استشهادیه تقاضای صدور سند مالکیت المثنی به علت نامعلوم را نموده است لذا برابر تبصره یک ماده ۱۲۰ آئین نامه قانون ثبت مراتب یکبار در یکی از روزنامه های کثیرالانتشار آگهی تا هرکس نسبت به صدور سند مالکیت اعتراض دارد و یا سند مالکیت در دست وی می باشد و یا مدعی انجام معامله ای است مراتب را حداکثر ظرف مدت ۱۰ روز پس از انتشار آگهی کتبا به اداره ثبت اسناد و املاک شاهرود اعلام نماید در غیر اینصورت پس از انقضای مهلت قانونی اعتراض سند مالکیت المثنی وفق مقررات صادر خواهد شد شماره چاپی سند دفترچه ای ۷۷۹۱۳۱ می باشد. تاریخ انتشار ۱۳۹۹/۶/۴
مصطفی بخشی – سرپرست ثبت اسناد و املاک شهرستان شاهرود

آگهی حصر وراثت
آقای سید صمد جلیلیان احمدی فرزند سید کاظم به شرح درخواستی که به شماره ۱/۹۹۰۰۶۱۳ این شعبه ثبت گردیده درخواست صدور گواهی انحصار وراثت نموده و اعلام داشته که شادروان میثم جلیلیان احمدی فرزند صمد شماره شناسنامه ۴۹۸۹۷۲۱۵۸۶ صادره بابلسر در تاریخ ۱۳۹۹/۵/۹ در شهرستان ساری بدرود زندگی گفته، ورثه حین الفوت آن مرحوم منحصر است به: ۱-سید صمد جلیلیان احمدی فرزند سید کاظم کدملی ۴۹۸۸۶۰۳۵۹۸ متولد ۱۳۳۶/۱/۲ پدر متوفی۲-آهو ضیا، تبار احمدی فرزند سیدجلال کدملی ۴۹۸۸۷۷۴۴۲ متولد ۱۳۳۹/۲/۲ مادر متوفی ولاغیر، اینک شورا پس از انجام تشریفات مقدماتی درخواست مزبور را یک نوبت آگهی می نماید تاهرکس اعتراضی دارد یا وصیت نامه ای از متوفی نزد او می باشد ازتاریخ نشر آگهی ظرف یک ماه به شورا تقدیم نمایدوالا گواهی صادر خواهد شد.م/الف
قاضی شعبه اول شورای حل اختلاف بابلسر-علی اکبر رضانژاد قادی

Pishkhan.com

سیاست روز
info@siasatrooz.ir | www.siasatrooz.ir @siasatrooz
سه‌شنبه | ٤ شهریور ۱۳۹۹ | شماره ۵۳۸۷

خبر

مشارکت آبفا و بسیج سازندگی برای اصلاح شبکه آب روستاهای اصفهان

مدیرعامل شرکت آب و فاضلاب اصفهان از همکاری و مشارکت این مجموعه با سازمان بسیج سازندگی و قرارگاه محرومیت زدایی سپاه در موضوع امور آب روستاهای این استان خبر داد. هاشم امینی در جریان بازدید از تصفیه خانه فاضلاب شهر سمیرم و ناحیه صنعتی جنوب این شهر، اظهارداشت: این همکاری در قالب یک تفاهم‌نامه با بسیج سازندگی برای کار جهادی و عام‌المنفعه در روستاها تنظیم و منعقد شده است. وی با بیان اینکه در مرحله اول این طرح ۲۰ روستای غیر زیرپوشش و ۲۰ روستای زیر پوشش آبفا برای انجام کار انتخاب می‌شوند، تصریح کرد: در یک اقدام جهادی بهسازی، اصلاح شبکه یا شبکه‌گذاری را در تعدادی از روستاهای محروم سمیرم انجام می دهیم. مدیرعامل آب و فاضلاب اصفهان ظرفیت و توان نیروی مقاومت بسیج در عرصه‌ها و میدان‌های مختلف را ستود و گفت: دهیار هر روستا یا بخشدار هر بخش در استان که بیشترین همراهی و همکاری را با آبفا داشته باشد، امکانات و خدمات بیشتری از امور آب و فاضلاب دریافت می کند. امینی با یادآوری اینکه اعتبار استانی آبفا با وجود شرایط سخت اقتصادی کشور و دولت، یک پنجم سال گذشته است، افزود: با این وجود روند کار ما به ویژه در مباحث مربوط به اصلاح شبکه انتقال آب متوقف نشده و نخواهد شد. وی به اجرا و حفاری ۷۲ کیلومتر لوله گذاری و اصلاح شبکه در سمیرم اشاره کرد افزود: هر چند به دلیل شرایط سخت اقتصادی و هزینه‌های سنگین حفاری شبکه فاضلاب اعتباری برای این موضوع تخصیص نمی‌دهند اما در سال گذشته ۵۰۰ میلیون تومان به منظور انجام کار در محله‌هایی از شهر سمیرم اختصاص دادیم. مدیرعامل آبفای استان اصفهان به وجود منبع آب با کیفیت و بی نظیر "چشمه نازونک" این شهرستان اشاره کرد و گفت: گروهی از کارشناسان فنی و دفتر توسعه مرکز استان برای مطالعه طرحی که بتوانیم بهره بهتر و بیشتری از این دست منابع آبی با اولویت شهرستان و داخل استان داشته باشیم، در ۱۴ روز آینده به سمیرم می آیند. امینی به شرایط سخت کرونایی پیش آمده برای استان و کشورمان اشاره کرد و افزد: ۲۳ خدمت محوری مجموعه آب وفاضلاب در جای جای استان(۷۵ درصد) به شکل غیرحضوری و از طریق سامانه ۱۵۲۲ و پورتال رسمی آبفا انجام می‌شود. همچنین در این جلسه فرماندار سمیرم، اظهارداشت: نصب یک منبع بزرگ آب در یکی از مناطق مرتفع شهر سمیرم در زمان قطع یا کم شدن فشار آب ضروری است. محمدرضا عسگریان تاکید کرد: منابع آب با حجم متوسط در سمیرم وجود دارد اما جوابگوی نیاز شهروندان به ویژه در فصل گرم سال و بالارفتن تردد‌های مسافران و گردشگران به این منطقه نیست. شهرستان سمیرم با چهار محدوده مطالعاتی (دشت) قبر کیخا، سمیرم، وردشت و کُمه جزو حوضه آبریز کارون بزرگ در جنوب کشور محسوب می‌شوداین خطه کوهستانی با افزون بر ۱۵۰ آبادی و روستا، چهار بخش، ۶ شهر و افزون بر ۹۰ هزار جمعیت عشایری و ثابت با اشتغال ۹۶ درصدی مردم در بخش کشاورزی، در ۱۶۰ کیلومتری جنوب اصفهان در ضلع شمالی ارتفاعات دنا و زاگرس میانی واقع شده است.

مدیر کل اقتصاد و دارایی یزد:

مجوز فعالیت برای ۵۰ طرح سرمایه گذاری خارجی یزد صادر شده است

یزد-مدیر کل امور اقتصادی و دارایی استان یزد در نشست خبری آنلاین خانه مطبوعات استان با اصحاب رسانه گفت: ۵۰ طرح سرمایه گذاری خارجی در زمینه های صنعت، انرژی خورشیدی، خدمات ، نیروگاه سیکل ترکیبی، بهداشت و درمان، فولاد، عمران شهری، توریسم سلامت و ساخت و تولید ابزارهای صنعتی در استان مجوز فعالیت دریافت کردند. علی نمازی افزود: از این تعداد ۲۷ طرح فعال و ۲۳ طرح غیر فعال هستند که مجوز برخی از آن در حال باطل شدن است که ما در تلاش هستیم که از ابطال آنها جلوگیری کنیم. وی گفت: گرچه تحریم ها و شیوع کرونا محدودیت هایی را برای طرح های سرمایه گذاری ایجاد کرد؛ اما این شرایط این فرصت را به ما داد تا با تحلیل محتوا زیرساخت های لازم را در این بخش فراهم کنیم و در این راستا ۱۰۹ فرصت سرمایه گذاری با حجم ۱۸ هزار میلیارد تومان در قالب بین المللی شناسایی و تدوین شد. نمازی با اشاره به اینکه در زمینه سرمایه گذاری موفقیت های خوبی کسب شده و استان دارای رتبه های برتر در کشور است به ظرفیت های اقتصادی استان اشاره کرد و گفت: این استان در ارزیابی مرکز پژوهش های مجلس شورای اسلامی، رتبه اول در پایش شاخص امنیت سرمایه گذاری به خود اختصاص داد و امن ترین استان های کشور در این زمینه معرفی شد. وی گفت: بر اساس گزارش مرکز پژوهش‌های مجلس، شاخص ملی امنیت سرمایه‌گذاری از هفت نماگر شامل ثبات و پیش‌بینی‌پذیری مقررات و رویه‌های اجرایی، شفافیت و سلامت اداری، فرهنگ وفای به عهد و صداقت و درستی، تعریف و تضمین حقوق مالکیت، عمکرد دولت، ثبات اقتصاد کلان و مصونیت جان و مال شهروندان از تعرض تشکیل شده و استان یزد در شش نماگر نخست رتبه اول را در بین استان های کشور کسب کرده است. نمازی با اشاره به طرح آزادسازی سهام عدالت از سوی دولت در سالجاری گفت: ۴۵۳ هزار و ۴۴۰ نفر معادل ۷۳ درصد مردم یزد، مدیریت سهام خود را به شرکت سرمایه گذاری استان واگذار کردند و مابقی افراد با انتخاب روش مستقیم، مدیریت سهام عدالت را خود در دست گرفتند. وی مشمولین سهام عدالت در استان را ۶۲۰ هزار نفر اعلام کرد و گفت: ارزش فعلی سهام افرادی که روش غیرمستقیم سهامداری را انتخاب کردند ۶ هزار میلیارد تومان می باشد. نمازی با بیان اینکه برخی مشمولین سهام عدالت که روش مستقیم را انتخاب کرده بودند ۳۰ درصد سهام خود را فروخته اند اظهار داشت: گلایه هایی در خصوص عدم واریز وجوه سهام فروخته شده از سوی مردم دریافت کردیم که در بررسی ها، علت این امر اشتباه درج شدن شماره شبای بانکی اعلام شده است. وی آزادسازی این سهام را از اقدامات ارزنده دولت برای بهبود وضعیت معیشتی مردم و مردمی کردن اقتصاد عنوان کرد و گفت: کسانی که روش مستقیم را انتخاب کرده و خرید و فروش آن را خود در دست گرفته اند باید با ساز و کارهای بازار سرمایه آشنا باشند.

جبران بخشی از کسری بودجه استان با فروش اموال مازاد دولت

مدیر کل امور اقتصادی و دارایی استان یزد در بخش دیگری از سخنانش اجرای سیاست ها و خط مشی وزارت اقتصاد را از جمله وظایف این دستگاه و مدیریت ومولد سازی دارایی های دولت در استان را از سیاست های جدید مالی دولت اعلام کرد و گفت: بخشی از کسری بودجه امسال باید با فروش اموال مازاد دولت تامین شود.

نمازی با اشاره به شناسایی هفت هزار و ۴۰۰ ملک دولتی در استان، گفت: سهم استان از محل فروش اموال مازاد غیرمنقول دولت در سالجاری یک هزار و ۲۰۰ میلیارد تومان می باشد. وی افزود: ۵۰ درصد این وجود برای اجرای طرح های نیمه تمام اختصاص می یابد و بقیه برای جبران کسری اعتبارات هزینه ای دستگاههای اجرایی هزینه می شود. نمازی خواستار معرفی اموال مازاد توسط دستگاههای اجرایی شد و گفت: تاکنون ۱۷ فقره اموال مازاد استان به ارزش ۶۰۰ میلیارد تومان برای فروش معرفی شده است که ۸۷ میلیارد تومان آن برای جبران کسری بودجه جاری و بقیه برای اجرای طرح های عمرانی هزینه خواهد شد. دبیر ستاد درآمد و تجهیز منابع استان یزد ادامه داد: میزان وصولی درآمدهای مالیاتی استان در سال ۹۸، ۲۵ درصد از میزان مصوب بیشتر است که این رقم ناشی از شناسایی مودیان جدید مالیاتی و جلوگیری از فرار مالیاتی است و این در حالیست که با توجه به شیوع کرونا، مشاغل بابت پرداخت مالیات خود تخفیف دریافت کردند. وی به ظرفیت های مالیاتی اشاره کرد و گفت: استان یزد برخوردار از ظرفیت های درآمدهای مالیاتی است و سالانه حدود دو هزار و ۶۰۰ میلیارد تومان درآمد وصول به خزانه واریز می شود.

طرح مسکن مهر تا پایان آبان در استان قزوین به اتمام می‌رسد

قزوین - مهرآبادی در بازدید از ۲ طرح نیمه تمام مسکن مهر در قزوین گفت: در حال حاضر بسته شدن پرونده مسکن مهر قزوین تا چند ماه دیگر ۱۵۰ واحد در مرحله نازک کاری باقی مانده و مقرر شده است تا با کمک راه و شهرسازی به پیمانکار ، این واحدها تا مهر به اتمام برسد.

وی افزود : همچنین مقرر شد تا طرح اجاره ۵ ساله که جزء پروژه‌های اجاره ۹۹ ساله (مسکن مهر) نیست تا ۱۵ آبان به صاحبان آن‌ها تحویل داده شود.

قائم مقام وزیر راه و شهرسازی با بیان اینکه یکی از طرح‌های فاقد متقاضی که فعال شده و در اختیار مددجویان کمیته امداد است گفت: اجرای این طرح هم تا آبان به پایان می‌رسد

مبارک قدم مدیر کل راه و شهرسازی استان هم در این بازدید گفت: در چند سال اخیر موضوع احداث خدمات عمومی و روبنایی و تکمیل زیر ساخت‌های آب و فاضلاب به منظور راحتی بیشتر شهروندان مهرگان در دستور کار این اداره قرار گرفته است.

وی افزود: با توجه به نیاز خدمات عمومی شهروندان این منطقه ۵ واحد آموزشی، یک کلانتری، یک مرکز بهداشت، یک کتابخانه و مجتمع تجاری در مرحله اجراست.

مدیر کل راه و شهرسازی استان به راه دسترسی ناحیه شهری مهرگان اشاره کرد و گفت: این راه دسترسی، مهرگان را به جاده کورانه و از طریق تقاطع غیر هم سطح به شهر قزوین وصل می‌کند.

مبارک قدم گفت: موضوع برآورد و تهیه نقشه‌های اجرایی آن در مرحله تهیه است که امسال به مرحله عملیات اجرایی می‌رسد

۲۵۰۰سبد معیشتی در طرح شمیم حسینی در بوشهر توزیع می‌شود

بوشهر - حجت‌الاسلام محمدرضا اسماعیل‌پور گفت: طرح‌شمیم‌حسینی‌باورویکرد‌تهیه‌وتوزیع‌بسته‌های‌غذایی، دربین‌مجاورین)بقاع‌متبرکه،موقوفات‌مقیدبه‌مکان‌مناطق فقیرنشین، حاشیه شهر به منظور تعظیم شعائر حسینی، ترویج فرهنگ وقف و اجرای نیات واقفین خیراندیش و همچنین ترویج روحیه مواسات و همدلی و کمک مؤمنانه به اقشار کم برخوردار با کمک و مشارکت هیئات مذهبی و مراکز افق امامزادگان برگزار می‌شود. وی بیان کرد: در طرح شمیم‌حسینی تعداد ۲۵۰۰ سبدمعیشتی شامل برنج‌ایرانی، روغن، رب گوجه، ماکارونی، سویا و حبوبات به ارزش هر بسته ۳۰۰ هزار تومان توزیع می‌شود. مدیرکل اوقاف استان بوشهر خاطرنشان کرد: در این راستا برای اولین بار در کشور با همکاری دانشگاه‌علوم‌پزشکی‌استان‌دوطرح‌حمایتی‌شامل تهیه مواد پروتئینی به منظور حمایت از کودکان سوءتغذیه و مادران باردار در ایام ماه مبارک رمضان انجام شد که در این طرح غذایی شامل مرغ، گوشت و حبوبات بود که بین ۸۰۰ خانوار شناسایی‌شده توسط دانشگاه علوم پزشکی بوشهر تقسیم شد. اسماعیل پور ادامه داد: اسماعیل‌پور از برنامه‌های مختلف محرم در فضای مجازی توسط ۱۰ مبلغ و روحانی و اعزام ۶ مبلغ و روحانی به بقاع متبرکه و روستاهای محروم خبر داد و گفت: طرح بصیرت عاشورایی تنهابه‌عزاداری‌منحصرنیست‌وبرنامه‌های‌فرهنگی‌وآموزش روخوانی و روان‌خوانی و حفظ قرآن هم شامل می گردد. وی اظهار داشت: بزرگ‌ترین‌وقف‌امسال مربوط به شهرستان جم است، در این وقف سید حسن موسوی، جانباز روشندل و سرافراز جنگ تحمیلی یک واحد مسکونی به مساحت عرصه ۹۱۵ مترمربع شامل دو اعیان ۱۳۰ مترمربعی و دیگری ۲۶۰ مترمربعی در شهر انارستان به نیت امور قرآنی و شهادت ائمه (ع) و کمک به مستمندان به ثبت رسانید و وقف کرد.

قدردانی مهندس افتخاری از مدافعان سلامت به مناسبت روز پزشک

مشهد - مدیرعامل گاز خراسان رضوی با حضور در تعدادی از بیمارستان های مشهد از زحمات و تلاش های جامعه پزشکی استان در خط مقدم مبارزه با بیماری کرونا تشکر و قدردانی کرد. حسن افتخاری در دیدارهایی جداگانه با دکتر پرهام صالحی رییس ستاد بهداشت و درمان صنعت نفت شمال شرق و دکتر محمدرضا حسینعلی زاده رییس بیمارستان شریعتی مشهد ضمن گرامیداشت سالروز تولد حکیم ابوعلی سینا و روز پزشک گفت: وظیفه این روزهای مدافعان سلامت بسیار سخت و طاقت فرسا است. امیدواریم با همکاری و مساعدت مردم به زودی شاهد بازگشت دوباره سلامت عمومی جامعه باشیم. وی افزود: در حال حاضر ۱۱ نفر از خانواده کارکنان شرکت گاز استان در قامت مدافعان سلامت در خط مقدم مقابله با بیماری کرونا مشغول به خدمت هستند که به سهم خود از آنان تشکر می کنم. افتخاری در بخشی از لوح اهدایی به جامعه پزشکی استان هم نوشت: "تلاش و کوشش شبانه روزی جنابعالی و دیگر همکارنتان در حوزه سلامت و حفظ و حراست از سلامتی جامعه تجلی تحقق اراده الهی برای خلق و آفرینش انسان با تقوا است. بی گمان آغوش گرم و دستان پر مهر این روزهای پزشکان و پرستاران در میزبانی از جان خسته و رنجور بیماران تا ابد در حافظه تاریخی مردم‌قدرشناس‌ایران‌اسلامی‌همانندنفس‌مسیحایی به یادگار خواهد ماند. اینجانب به نمایندگی از خانواده بزرگ شرکت گاز استان خراسان رضوی، از زحمات و تلاش های انجام شده توسط جنابعالی و دیگر همکاران پرتلاشتان در لباس مدافعان سلامت صمیمانه تشکر و قدردانی می کنم. گفتنی است؛ مدیرعامل شرکت گاز خراسان رضوی در حاشیه دیدار با رییس و معاون درمان بیمارستان شریعتی مشهد از زحمات سرکار خانم بیانی راد به عنوان همسر یکی از کارکنان شرکت گاز استان در حوزه سلامت تجلیل کرد.

۱۷ پروژه تأمین آب آشامیدنی در استان قزوین به بهره‌برداری می‌رسد

قزوین - مدیرعامل شرکت آب و فاضلاب استان قزوین گفت: همزمان با هفته دولت (دوم لغایت هشتم شهریورماه)، ۱۷ پروژه عمرانی تأمین آب آشامیدنی در مناطق شهری و روستایی استان قزوین به بهره‌برداری می‌رسد و یک طرح نیز کلنگ زنی می‌شود.داراب بیرنوندی با اشاره به افتتاح پروژه‌های آشامیدنی، تصریح کرد: این پروژه‌ها باعتباری بالغ‌بر ۱۰۰ میلیارد احداث شده است که به دنبال آن چهار مخزن ذخیره آب، ۱۸ کیلومتر خطوط انتقال و شبکه توزیع، هشت حلقه چاه عمیق، ایستگاه‌های پمپاژ احداث می‌شود.وی افزود: این طرح‌ها در اغلب شهرستان‌های استان به بهره‌برداری می‌رسد که ازجمله آن ۶ طرح در شهرستان قزوین، سه طرح در حوزه شهرستان آبیک، ۲ طرح در حوزه شهرستان تاکستان و سه طرح تأمین آب آشامیدنی در شهرستان بویین‌زهرا و سه پروژه و یک کلنگ زنی در سطح شهرها و روستاهای حوزه شهرستان آوج است.مدیرعامل شرکت آب و فاضلاب استان قزوین اظهار کرد: مشارکت عمومی برای مدیریت مصرف آب آشامیدنی امری ضروری است که باید موردتوجه عموم قرار بگیرد، امید است مردم عزیزمان در سطح روستاها و شهرهای استان با درک شرایط موجود ازجمله کم‌آبی و محدودیت‌های مالی با مشارکت و حساسیت بیشتری کمک کنند تا این تأسیسات که به‌منظور پایداری خدمات‌رسانی به مردم شریف استان ایجادشده، بهتر و بیشتر مورد بهره‌برداری واقع شوند. گفتنی است شرکت آب و فاضلاب استان قزوین تا پایان تیرماه سال جاری خدمات خود را به یک‌میلیون و ۳۷۲ هزار نفر در ۲۶ شهر و ۵۰۹ روستای استان ارائه داده و هم‌اکنون ۱۰۰ درصد جمعیت شهری و ۹۰ درصد جمعیت روستایی استان از این خدمات بهره‌مند می‌شوند

پیشخوان Pishkhan.com

آگهی مفقودی

بدینوسیله اعلام میدارد سند مالکیت و برگ سبزخودرو سواری رنو L90 تیپ لوگان رنگ: سفید روغنی مدل ۱۳۸۹ شماره موتور K۴MA۶۹۰W۰۲۸۶۴۸ شماره شاسی NAPLSRALDA۱۰۶۱۶۷۱ پلاک انتظامی: ۹۶- ۴۱۲ ص ۴۸ بنام اینجانب فاطمه عامریان فرزند علی اکبر به شماره ملی۴۵۸۰۲۰۷۰۶۸ مفقود گردیده واز درجه اعتبار ساقط میباشد. شاهرود

برگ سبزوسندکمپانی سواری پراید۱۳۲۰ مدل۱۳۸۷ شماره پلاک ایران۸۶-ج۷۵۵-۳۸ شماره موتور ۱۳ ۲۳۹۴۴شماره شاسی S۱۴۲۲۲۸۷۰۰۵۸۴۴ به نام جعفرقلی امانی مفقود گردیده و ازدرجه اعتبار ساقط می باشد.

برگ سبز سواری سایپا ARIOAT مدل۱۳۹۸ شماره پلاک ایران۷۴-ل۱۳-۱۲ شماره موتور TNN۴G۱۶A/J۰۰۸۰۹۶۰ شماره شاسی NAS۴۲۱۲۰۰K۴۹۲۲۶۱۲ به نام فهیمه نصرآبادی مفقود گردیده و از درجه اعتبار ساقط می باشد.

برگ سبز پژو SD۲۰۶ مدل۱۳۹۴ شماره پلاک ایران۹۶-۹۱ج۲۸ شماره موتور ۱۶۳B۰۱۲۸۳۳۰ شماره شاسی NAAP۰۱FE۸FG۲۵۰۵۷۶ به نام صدیقه حاج حسنی مفقود گردیده و ازدرجه اعتبار ساقط می باشد.

برگ سبز موتورسیکلت سیمرغ CDI۱۲۵ مدل۱۳۸۸ ایران۱-۷۶۱-۱۲۵۱۴ شماره موتور BP۱۰۸۲۰۰ شماره شاسی ۱۲۵A۸۸۸۱۵۰۰ *** NB۴ به نام رحمت اله دامرودی مفقود گردیده و ازدرجه اعتبار ساقط می باشد.

کارت هوشمند به شماره۱۲۷ ۲۵۵۶ مینی بوس سیستم هیوندای تیپ کروز- مدل۱۳۹۰ برنگ-سفید-روغنی و تاریخ کارت۱۳۹۴/۰۹/۰۳ شماره موتور D۴DBB۴۷۵۵۵۳ شاسی NAB۳۷۹۰۱۷۹۰۹۱۷۲۳۹ وشماره پلاک ایران ۴۲-۹۸۴ع ۱۲ مفقود گردیده و از درجه اعتبار ساقط می باشد. بندر عباس

برگ سبز(شناسنامه)و سند کمپانی(سندوفاکتور فروش) خودرو سواری سیستم پژو تیپ ۴۰۵-جی ال ایکس ۱۸۰۰آی مدل۱۳۸۱ برنگ-مشکی-متالیک شماره موتور ۲۲۵۶۸۱۱۰۰۲۲شاسی ۸۱۰۰۸۴۹۷ وشماره پلاک ایران ۶۳-۳۲۵ی ۷۹ به نام کورش محمودی مفقود گردیده و از درجه اعتبار ساقط می باشد. بندر عباس

اصل سند مالکیت (برگ سبز) خودروی پراید به‌شماره انتظامی ۹۱ ۶۴۹ س ۴۶ و به شماره شاسی S۱۴۱۲۲۸۹۸۴۳۱۳۹ و شماره موتور ۳۹۱۳۲۷ به نام عیسی نصیری مفقود شده و از درجه اعتبار ساقط است . پارس اباد مغان

مدرک فارغ التحصیلی اینجانبه فاطمه کاوسی فرزند عباس بشماره شناسنامه۱۵۳۹ و شماره ملی ۲۰۳۲۰۷۲۰۲۵ صادره شهرستان کاردانی رشته معماری صادره از واحد دانشگاه آزادشهر به شماره ۱۵۸۷۱۸۶۰۰۱۳۰ بتاریخ ۱۳۸۷/۱۰/۳۰ مفقود گردیده و فاقد اعتباری باشد. از یابنده تقاضا می شود اصل مدرک را به دانشگاه آزاد اسلامی واحد آزادشهر به نشانی: گلستان-آزادشهر-خ شهید رجایی- کدپستی: ۸۹۹۸۵-۴۹۶۱۷ صندوق پستی: ۳۰ ارسال نماید. گنبد

برگ سبز(شناسنامه)خودروی سواری پژو هاچ بک تیپ ۲۰۶TU۳ سفید-روغنی مدل ۱۳۹۵ شماره انتظامی ۷۸۵۷۴۸ ایران ۱۴ به شماره موتور ۱۶۵A۰۰۳۴۸۶۰ و شماره شاسی NAAP۰۳EE۲GJ۸۰۰۲۸۳ به نام امیر گشتاسبی مفقود گردیده و از درجه اعتبار ساقط می باشد. یاسوج

آگهی تغییرات شرکت ایمن صنعت مدرن ویرا آریا با مسئولیت محدود به شماره ثبت ۸۸۲۶ و شناسه ملی ۱۴۰۰۸۹۵۳۶۶۰

به استناد صورتجلسه هیئت مدیره مورخ ۱۳۹۹/۵/۱۴ تصمیمات ذیل اتخاذ شد : -۱ کلیه اوراق و اسناد بهادار و تعهدآور و کلیه قراردادها و عقود اسلامی و سایر نامه های عادی و اداری با امضای منفرد آقای شهاب شکیبا باروق (رئیس هیئت مدیره) یا آقای جعفر فریدفتحی (مدیرعامل) همراه با مهر شرکت معتبر می باشد.

اداره کل ثبت اسناد و املاک استان مازندران مرجع ثبت شرکت ها و موسسات غیرتجاری بابل (۹۶۱۰۲۹)

آگهی تغییرات شرکت تعاونی مصرف کارکنان مدیریت خاویاری استان مازندران به شماره ثبت ۱۸۱۲ و شناسه ملی ۱۰۸۶۰۴۸۰۸۲۵

به موجب نامه شماره ۲۶۹۵مورخ ۱۳۹۹/۵/۱۹ اداره تعاون و کار و رفاه اجتماعی شهرستان بابلسر به استناد صورتجلسه هیئت مدیره مورخ ۱۳۹۹/۴/۳۱ تصمیمات ذیل اتخاذ شد : با توجه اینکه آقای علی اشرف نظری با کدملی ۴۹۸۹۴۱۱۹۸۶ از سمت مدیرعاملی شرکت تعاونی استعفا داده برای انتخاب مدیرعامل جدید آقای محمدعلی مهدی تبار شورکی بشماره ملی ۲۰۶۳۵۱۱۵۶۱ با حفظ سمت (نائب رئیس) به عنوان مدیرعامل جدید شرکت تعاونی برای مدت باقیمانده خدمت هیئت مدیره تا تاریخ ۰۹/۰۶/۱۴۰۱ انتخاب شد. ۲- تعیین دارندگان صاحبان امضاء مجاز: هیأت مدیره مقرر نمود کلیه قراردادها و اسناد تعهد آور از قبیل چک، سفته و برات و اوراق بهادار با امضای ثابت مدیرعامل آقای محمدعلی مهدی تبار شورکی باتفاق آقای تیمور نیازی (سمت رئیس هیئت مدیره) و در غیاب رئیس هیئت مدیره با امضای منشی هیئت مدیره آقای بهمن جوادی دهنه سری همراه با مهر شرکت معتبر خواهد بود واوراق عادی با امضاء آقای محمدعلی مهدی تبارشورکی (مدیرعامل) همراه با مهر شرکت معتبر خواهد بود .

اداره کل ثبت اسناد و املاک استان مازندران مرجع ثبت شرکت ها و موسسات غیرتجاری بابلسر (۹۶۱۰۳۸)

آگهی تغییرات شرکت کومه سازان معتمد سبز شمال سهامی خاص به شماره ثبت ۱۶۷۵ و شناسه ملی ۱۴۰۰۵۶۸۷۹۴۵

به استناد صورتجلسه مجمع عمومی عادی بطور فوق العاده مورخ ۱۳۹۸/۱۱/۱۵ تصمیمات ذیل اتخاذ شد : -۱ اعضاء هیئت مدیره تا تاریخ ۱۴۰۰/۱۱/۱۵ به قرار ذیل انتخاب گردیدند: آقای مهدی شریف نیا به شماره ملی ۲۲۵۹۸۳۸۷۴۱ و آقای حمیدرضا بهمنی به شماره ملی ۲۲۵۰۰۳۷۸۷۶ و آقای رحیم سرداری به شماره ملی ۶۱۵۹۴۸۵۷۴۱ تا تاریخ ۱۴۰۰/۱۱/۱۵. -۲ خانم مرضیه بهمنی به شماره ملی ۲۲۵۹۲۴۶۱۷۶ به عنوان بازرس اصلی ، خانم ماهروزه حسن نیا خرمندیچالی به شماره ملی ۲۲۵۹۶۶۲۵۳۶ به عنوان بازرس علی البدل برای یک سال مالی انتخاب گردیدند. -۳ روزنامه کثیرالانتشار سیاست روز جهت درج آگهی های شرکت تعیین شد.

اداره کل ثبت اسناد و املاک استان مازندران مرجع ثبت شرکت ها و موسسات غیرتجاری سوادکوه (۹۶۱۰۴۴)

آگهی تغییرات شرکت کومه سازان معتمد سبز شمال سهامی خاص به شماره ثبت ۱۶۷۵ و شناسه ملی ۱۴۰۰۵۶۸۷۹۴۵

به استناد صورتجلسه هیئت مدیره مورخ ۱۳۹۸/۱۱/۱۵ تصمیمات ذیل اتخاذ شد : -۱ سمت اعضاء هیئت مدیره تا تاریخ ۱۴۰۰/۱۱/۱۵ به قرار ذیل تعیین گردیدند: آقای مهدی شریف نیا به شماره ملی ۲۲۵۹۸۳۸۷۴۱ به سمت رئیس هیئت مدیره و آقای حمیدرضا بهمنی به شماره ملی ۲۲۵۰۰۳۷۸۷۶ به سمت نایب رئیس هیئت مدیره و آقای رحیم سرداری به شماره ملی ۶۱۵۹۴۸۵۷۴۱ به سمت عضو هیئت مدیره و آقای مهدی شریف نیا به شماره ملی ۲۲۵۹۸۳۸۷۴۱ به سمت مدیرعامل. -۲ کلیه اسناد بانکی (چکها) و کلیه اوراق و اسناد بهادار و بانکی و قراردادها و عقود اسلامی و سایر نامه های عادی و اداری با امضای منفرد آقای مهدی شریف نیا (رئیس هیئت مدیره و مدیرعامل) همراه با مهر شرکت معتبر می باشد.

اداره کل ثبت اسناد و املاک استان مازندران مرجع ثبت شرکت ها و موسسات غیرتجاری سوادکوه (۹۶۱۰۴۶)

آگهی تغییرات شرکت کشاورزی شیر ساز گلوگاه شرکت سهامی خاص به شماره ثبت ۱۵۹ و شناسه ملی ۱۰۷۶۰۰۳۷۲۷۱

به استناد صورتجلسه مجمع عمومی عادی سالیانه مورخ ۱۳۹۹/۴/۲۰ تصمیمات ذیل اتخاذ شد : اعضای هیات مدیره عبارتند از: آقای انوشیروان امیرخانلو فرزند یحیی به شماره ملی ۵۷۹۹۷۳۵۰۶۴ و آقای ناصر خواجوی فرزند محمد علی به شماره ملی ۵۷۹۹۷۳۹۸۹۲ و آقای کامبیز امیرخانلو فرزند رحمان به شماره ملی ۵۷۹۹۴۲۰۹۶۹ و آقای علی رضازاده فرزند عزت الله به شماره ملی ۵۷۹۹۷۷۴۳۳۷ و آقای خشایار رضازاده فرزند عزت الله به شماره ملی ۵۷۹۹۴۷۱۳۵ آقای بهروز سینه سپهر فرزند رحمان به شماره ملی ۵۷۹۹۸۶۶۶۶۵ به عنوان بازرس اصلی و آقای ایرج مجریان فرزند نجف به شماره ملی ۵۷۹۹۴۲۲۷۱۶ به عنوان بازرس علی البدل برای یک سال مالی انتخاب گردید.پس از قرائت گزارش بازرس قانونی ترازنامه و حساب سود و زیان شرکت منتهی به سال ۱۳۹۸ مورد تصویب قرار گرفت .

اداره کل ثبت اسناد و املاک استان مازندران مرجع ثبت شرکت ها و موسسات غیرتجاری گلوگاه (۹۶۱۰۸۳)

آگهی تغییرات شرکت پارس شمالی نوین گستر طبرستان سهامی خاص به شماره ثبت ۶۹۸۴ و شناسه ملی ۱۴۰۰۵۳۶۳۳۰۱

به استناد صورتجلسه مجمع عمومی فوق العاده مورخ ۱۳۹۹/۴/۳۱ تصمیمات ذیل اتخاذ شد : -۱ سرمایه شرکت از مبلغ ۱۰۰۰۰۰۰۰۰ ریال به مبلغ ۲۰۰۰۰۰۰۰۰۰ ریال منقسم به ۲۰۰۰۰۰ سهم بانام، به ارزش هر سهم ۱۰۰۰۰ ریال که تماماً از طریق صدور سهام جدید و از محل تبدیل مطالبات حال شده پرداخت گردیده، افزایش یافت در نتیجه ماده مربوطه در اساسنامه اصلاح گردید.

اداره کل ثبت اسناد و املاک استان مازندران مرجع ثبت شرکت ها و موسسات غیرتجاری آمل (۹۶۱۰۶۵)

آگهی موضوع ماده ۳ قانون و ماده ۱۳ آیین نامه قانون تعیین تکلیف وضعیت اراضی وساختمانهای فاقد سند رسمی

برابر رأی شماره ۵۵۶ـ۲۰۰۰۲۴۰۰۳۹۹۶۰ مورخه ۱۳۹۹/۵/۸ هیات اول موضوع قانون تعیین تکلیف وضعیت اراضی و ساختمان های فاقد سند رسمی مستقر در واحد ثبتی برازجان تصرفات مالکانه و بلامعارض متعلق به آقای علی عمرانی نسب فرزند حسن به شماره شناسنامه ۸ و شماره ملی ۳۵۲۱۰۶۷۷۱۸ صادره از دشتستان در ششدانگ یک قطعه زمین مزروعی به مساحت ۱۰۷۲۲۵/۰۲ مترمربع قسمتی از پلاک ۷۳۸۸ اصلی واقع در بخش سه حوزه ثبت ملک برازجان اراضی روستای شاهیجان خریداری شده از ورثه اسد عمرانی نسب به ایشان واگذار گردیده است. لذا به منظور اطلاع عموم مراتب در دو نوبت به فاصله ۱۵ روز آگهی می شود. در صورتی که اشخاص نسبت به صدور سند مالکیت متقاضی اعتراضی داشته باشند می توانند از تاریخ اولین انتشار آگهی به مدت دو ماه اعتراض خود را به این اداره تسلیم و پس از اخذ رسید، ظرف مدت یک ماه از تاریخ تسلیم اعتراض، دادخواست خود را به مرجع قضایی تقدیم نمایند. بدیهی است در صورت انقضای مدت مذکور و عدم وصول اعتراض طبق مقررات سند مالکیت صادر خواهد شد. صدور سند مالکیت مانع مراجع متضرر به مراجع ذیصلاح قانونی (دادگاه) نیست. - تاریخ انتشار نوبت اول ۱۳۹۹/۵/۲۰- تاریخ انتشار نوبت دوم: ۱۳۹۹/۶/۴

رئیس واحد ثبتی اداره ثبت اسناد و املاک برازجان

آگهی موضوع ماده ۳ قانون و ماده ۱۳ آئین نامه قانون تعیین تکلیف وضعیت ثبتی و اراضی و ساختمانهای فاقد سند رسمی

برابر رای شماره ۳۵۷ـ۲۰۰۰۵۰۰۰۳۲۶۰۰۳۹۹۶ مورخ ۱۳۹۹/۵/۲۰ هیات اول موضوع قانون تعیین تکلیف وضعیت ثبتی اراضی و ساختمانهای فاقد سند رسمی مستقر در واحد ثبتی حوزه ثبت ملک نهاوند تصرفات مالکانه بلامعارض متقاضی آقای وحید معتمدی فر فرزند حسین بشماره شناسنامه ۲۲۶۷ و به شماره ملی ۳۹۶۲۵۷۴۹۲۱ صادره از نهاوند ششدانگ یکباب ساختمان بمساحت ۱۵۴/۲۵ مترمربع قسمتی از پلاک شماره ۳۷۵۴ و ۵ فرعی از ۳۷۵۴ اصلی واقع در بخش یک ثبت نهاوند خریداری از مهدی ساکی واقع در درب شیخ حقوق ارتفاقی ندارد تصرفات مالکانه متقاضی نسبت به مورد تقاضا محرز گردیده است. لذا به منظور اطلاع عموم مراتب در دو نوبت به فاصله ۱۵ روز آگهی می شود در صورتی که اشخاص نسبت به صدور سند مالکیت متقاضی اعتراضی داشته باشند می توانند از تاریخ انتشار اولین آگهی به مدت دو ماه اعتراض خود را به این اداره تسلیم و پس از اخذ رسید، ظرف مدت یک ماه از تاریخ تسلیم اعتراض، دادخواست خود را به مراجع قضایی تقدیم نمایند. بدیهی است در صورت انقضای مدت مذکور و عدم وصول اعتراض طبق مقررات سند مالکیت صادر خواهد شد. تاریخ انتشار نوبت اول: سه شنبه ۱۳۹۹/۶/۴ - تاریخ انتشار نوبت دوم: چهارشنبه ۱۳۹۹/۶/۱۹- م الف/۶۷۶

رئیس اداره ثبت اسناد و املاک نهاوند

آگهی فقدان سند مالکیت

سند مالکیت ششدانگ پلاک ثبتی ۱/۴۹۸/۵۵۹۲ - واقع در بخش سه ثبتی شاهرود در دفتر ۱۱۵ صفحه ۳۳۰ ذیل ثبت ۱۳۸۰۶ به نام آقای محمد حسنی صادر و تسلیم گردیده است که نامبرده برابر استشهادیه المثنی اعلام مفقودیت سند مالکیت به علت جابجایی را نموده است و درخواست صدور سند مالکیت المثنی را نمود لذا برابر تبصره ۱ ماده ۱۲۰ آیین نامه قانون ثبت مراتب یکبار در یکی از روزنامه های کثیرالانتشار آگهی تا هرکس نسبت به صدور سند مالکیت اعتراض دارد و یا سند

قدردانی نتانیاهو از توهمات ترامپ



در حالی بسیاری موفقیت در شورای امنیت را توهمی برای ترامپ می‌دانند، نتانیاهو نخست وزیر رژیم صهیونیستی در کنفرانس مطبوعاتی مشترک با مپئو وزیر امور خارجه آمریکا از اقدام این کشور برای استفاده از مکانیسم ماشه علیه ایران قدردانی کرد و آن را اقدامی ارزنده نامید. در همین حال بنیامین نتانیاهو گفت: اول این که شما در برابر خصومت ایران ایستادید و مکانیسم بازگردانی تحریم ها علیه آن را فعال کردید و من از شما بابت این کار قدردانی می کنم.از سوی دیگر نتانیاهو درباره موضع شورای امنیت در این باره گفت: دیدن این که شورای امنیت نه تنها به بازگردانی تحریم ها توسط آمریکا نمی پیوندد، بلکه در برابر آن مقاومت می کند یا خود را کنار کشیده و با انتقال تسلیحات به ایران موافقت کند، عصبانی کننده است. **ایسنا**

آغاز به کار میز خدمت کنسولی وزارت خارجه



معاون کنسولی و امور ایرانیان وزارت خارجه با اشاره به افتتاح میز خدمت کنسولی که توسط ظریف افتتاح شد، گفت:در حال حاضر گذرنامه و روادید، سجلات و وقایع اربعه و امور اجتماعی، دانشجویی و امور تابعیت و پناهندگان در قالب میز خدمت انجام خواهد شد.
حسین جابری انصاری در حاشیه افتتاح میز خدمت کنسولی وزارت خارجه گفت: میز خدمت کنسولی بخشی از خدمات کنسولی که بخش تایید اسناد ماست و حجم گسترده‌ای از مراجعان مردمی را دارد حدود چهار سال قبل میز خدمت آن افتتاح شده بود، ولی ما یک تعهد معوقه داشتیم در ارتباط با تکمیل همه خدمات کنسولی در قالب میز خدمت. وی گفت: اهمیتش این است که از مراجعه مکرر مردم به اتاق‌ها و بخش‌های مختلف اداری ما جلوگیری و رفت و آمدهای زاید را به حداقل می رساند. **مهر**

تشکر مادورو از ایران



نیکلاس مادورو رئیس جمهور ونزوئلا در مصاحبه اخیر خود از ایران به دلیل کمک به صنعت نفت این کشور قدردانی کرد.مادورو در مصاحبه با تلویزیون کشورش گفت: «از ایران قدردانی می‌کنم، ما به همدیگر کمک می‌کنیم. تجربه ایران به ما یاری می‌کند تا ظرفیت‌های مدیریتی خود را تقویت و بازیابی کنیم.»
پیشتر نیز بارها مادورو مراتب قدردانی را به جا آورده بود، به طور مثال، همزمان با پهلوگیری پنجمین نفتکش حامل مشتقات نفتی ایرانی در بندر ونزوئلا در ماه خرداد او در پیامی توئیتری از ارسال نفتکش‌های ایرانی به این کشور قدردانی کرد و ایران را کشوری شجاع خواند. لازم به ذکر است که او بارها از همکاری ایرانی‌ها با ونزوئلا که در شرایط تحریم قرار دارد، تقدیر کرده و همچنین شجاعت و همکاری ایرانی‌ها را ستوده است. **تسنیم**

پیشخوان
Pishkhan.com

گزارش

نگاهی به سفر مدیرکل آژانس بین‌المللی انرژی اتمی به تهران

گروسی در دوراهی مسئولیت‌پذیری فنی یا سیاسی کاری



مدیر کل آژانس بین‌المللی انرژی اتمی دیروز در حالی وارد تهران شد که بسیاری از ناظران سیاسی شرایط وی را قرار داشتن بر سر دو راهی اجرای تعهدات فنی از جمله مجازات ناقضان برجام و عوامل خرابکاری در نطنز و یا سیاسی کاری و پرونده سازی واهی علیه ایران می دانند.
آژانس بین المللی انرژی اتمی به عنوان نهادی فنی شناخته می‌شود که ادعای کمک به توسعه هسته‌ای کشورها و البته مقابله با عدم انحراف کشورها را سر می‌دهد. این شعار در حالی مطرح است که آژانس تاکنون کارکردی در تحقق حقوق هسته‌ای ایران نداشته و در عین حال با پرونده سازی سیاسی به خواست غرب ادعاهای واهی علیه ایران مطرح نموده است. در چنین شرایطی آقای مدیر کل به تهران سفر کرده است در حالی که همگان تاکید دارند که سیاسی کاری به چالشی برای آژانس مبدل شده است. در دوره جدید مدیریت آژانس بین‌المللی انرژی اتمی، رفتارهای این نهاد بین‌المللی در قبال ایران با فاصله گرفتن از رویکردهای حقوقی و فنی، سمت و سوی سیاسی به خود گرفته است. رافائل گروسی، مدیرکل آژانس بین‌المللی انرژی دیروز طبق برنامه‌ای از پیش تنظیم شده وارد تهران شد.
اولین سفر گروسی به تهران در پست مدیرکلی آژانس در حالی انجام می‌شود که ایران پس از امضاء موافقت‌نامه برجام، همکاری نزدیک و سازنده‌ای در زمینه اجرای تعهدات خود با آژانس داشته و این نهاد بین‌المللی نیز با ارائه ۱۷ گزارش رسمی به آن اذعان کرده است.در دوره جدید مدیریت آژانس اما؛ به دلایلی از جمله فشارهای کاخ سفید و رژیم صهیونیستی به آژانس و مطرح کردن اسناد ادعایی علیه کشورمان، رفتارهای آژانس در قبال ایران با فاصله گرفتن از رویکردهای حقوقی و فنی، سمت و سوی سیاسی به خود گرفته است. با همین رویکرد بود که حدود سه ماه قبل و پیش از برگزاری اجلاس شورای حکام، برای اولین بار پس از امضای برجام، آژانس در اقدامی برنامه‌ریزی شده و بدون هرگونه توجیه حقوقی و فنی، گزارشی سیاسی و تعجب‌آور از تعامل جمهوری اسلامی با این نهاد به شورای حکام ارائه کرد.
متعاقب این گزارش، تروئیکای اروپایی نیز در یک سناریوی هماهنگ شده با آمریکا، پیش‌نویس قطعنامه‌ای ضدایرانی را مبتنی بر اسناد ادعایی رژیم صهیونیستی به صحن شورای حکام آژانس برد تا از این رهگذر، اولین گزارش منفی نسبت به فعالیت‌های ایران ذیل برجام منتشر شود.قطعنامه‌ای که در آخرین اجلاس شورای حکام آژانس در خردادماه سال جاری با ۲۵ رأی موافق، ۲ رأی مخالف (روسیه و چین) و ۷ رأی ممتنع علیه ایران صادر شد، از سال ۲۰۱۲ تاکنون سابقه نداشته است.گرچه ایران با تاکید بر استدلال‌های حقوقی و متقن خود، رویه جدید آژانس در استناد به اسناد ادعایی که ارائه دهنده (رژیم صهیونیستی) بر به دست آوردن آن از طریق روش‌های جاسوسی تاکید دارد را نپذیرفته، لیکن به دلیل اعتقاد به ضرورت تعامل مستمر با نهاد حقوقی بین‌المللی ناظر بر فعالیت‌های هسته‌ای، مسیر همکاری‌ها را همچنان باز گذاشته است.
درخواست‌های جدید آژانس که عملا تلاشی است برای ورود به پرونده بسته شده مربوط به موضوعات گذشته (Past Issues)، ضمن آن که به لحاظ حقوقی با مانیفست این سازمان مغایرت دارد عملا به نوعی زیر سوال بردن مبانی و توافقاتی است که بر اساس آن برجام شکل گرفت.سفر گروسی به ایران و گفت‌وگوی او با مقامات عالی کشورمان فرصتی دوباره به آژانس برای بازیابی نقش خود به عنوان یک نهاد بین‌المللی بوده و زمینه‌ساز دستیابی به راهکارهای مشترک برای ایفای نقش نظارتی این سازمان با رویکردی غیرسیاسی و فنی است. در این میان ظریف وزیر امور خارجه با بیان اینکه سفر گروسی هیچ ارتباطی با مکانیسم ماشه ندارد، افزود: اجازه نمی‌دهیم آمریکا و رژیم صهیونیستی اهداف آژانس را به مسخره بگیرند و با آن بازی کنند. محمدجواد ظریف وزیر امور خارجه جمهوری اسلامی ایران حاشیه افتتاح میز خدمت کنسولی در جمع خبرنگاران درباره سفر رافائل گروسی مدیرکل آژانس بین المللی انرژی اتمی گفت: این سفر هیچ ارتباطی با مکانیسم ماشه ندارد البته این اصطلاح نادرستی است که آمریکایی ها باب کردند. همانطور که ۱۳ کشور از ۱۵ کشور عضو شورای امنیت اعلام کردند، نه اینکه آنها با اقدام آمریکا یا موضوع آمریکا مخالفند، معتقدند که آمریکا حق ورود به این موضوع را ندارد.

گزارش

لاف‌های پمپئو در آستانه انتخابات

در حالی که ترامپ برای انتخابات نیازمند چهره‌ای فاتح است، به دنبال شکست قطعنامه ضدایرانی آمریکا در شورای امنیت و انزوای واشنگتن، وزیر امور خارجه این کشور گفت که آمریکا همیشه کار «درست» را انجام می‌دهد حتی اگر مورد حمایت قرار نگیرد.
در پی مخالفت گسترده جامعه جهانی و شکست قطعنامه ضدایرانی در شورای امنیت، «مایک پمپئو» وزیر امور خارجه آمریکا، در حساب توئیتری خود فیلمی از مصاحبه خود با شبکه فاکس نیوز را منتشر کرد که در آن می‌گوید کشورش در صورت انزوا هم راه «درست» را پیش خواهد برد.
در این کلیپ پمپئو می‌گوید: «رهبران کشورهای جهان به من می‌گویند آمریکا کار درست را انجام می‌دهد. تاکنون کسی از این افراد از دستیابی ایران به سامانه‌های نظامی طرفداری نکرده است.»او در ادامه با بهانه‌تراشی و توجیه آرای ممتنع دیگر کشورهای جهان در شورای امنیت درباره قطعنامه ضد ایرانی گفت: «در سازمان ملل کشورها به صراحت از دستیابی ایران به تسلیحات نظامی نگفته‌اند، من این را درک نمی‌کنم.»پمپئو که می‌داند کشورش با شکست قطعنامه ضد ایرانی و رد درخواست تمدید تحریم‌های تسلیحاتی علیه کشورمان در انزوای جهانی به سر می‌برد در تلاش است تا با ایران‌هراسی راهی پیش ببرد؛ او در این خصوص نیز گفته است: «همراهی با چین و روسیه در این مسئله و در این زمانِ خاص برای جهان خطرناک است.» **باشگاه خبرنگاران**

سخنگوی دولت وزارت خارجه عنوان کرد

پاسخ قاطع ایران به اجرایی شدن مکانیسم ماشه

سخنگوی جدید وزارت خارجه با بیان اینکه روابط ایران و ونزوئلا مربوط به هیچ کشور ثالثی نمی‌شود، تصریح کرد که پاسخ ایران در صورت اجرایی شدن مکانیسم ماشه از سوی آمریکا قاطع خواهد بود.
سعید خطیب‌زاده سخنگوی جدید وزارت امور خارجه جمهوری اسلامی ایران دیروز در نخستین نشست سخنگویی خود بعد از تصدی این سمت به تشریح تحولات سیاست خارجی پرداخت و به سوالات خبرنگاران پاسخ داد.
وی گفت: یک هفته بسیار شلوغ را وزارت خارجه داشت هفته‌ای که ماه‌ها برای آن تلاش کرده بود در ۲۴ مرداد هشتمین شکست آمریکا رخ داد و شورای امنیت به قطعنامه تمدید تسلیحاتی آمریکا رای منفی داد و شکست تاریخی بود و برای اولین بار آمریکا قطعنامه‌ای را ارائه کرد، ولی تنها توانست رای دومینیکن را داشته باشد و این یک شکست تاریخی در طول تاریخ شورای امنیت به حساب می‌آید.
سخنگوی وزارت خارجه بیان کرد: آخر هفته گذشته دیپلمات‌های ایرانی در نیویورک روزهای پر مشغله‌ای را داشتند و آمریکا یک اطلاعیه را پخش کرد، ولی ایران پیش دستی کرد و نامه ظریف قبل از نامه آمریکا در دبیرخانه شورای امنیت ثبت شد و دولت جمهوری اسلامی ایران به عنوان خواهان و دولت آمریکا به عنوان خوانده قرار گرفت. بعد از اطلاعیه آمریکا ۱۳ عضو شورای امنیت مخالفت خود را بیان کردند.وی در پاسخ به سؤالی درباره گزارش منتشر شده از سوی سفارت ایران در ونزوئلا درباره تجارت ایران با ونزوئلا و اینکه گفته می‌شود نفت داده‌ایم و میوه گرفته‌ایم، عنوان کرد: روابط ایران و ونزوئلا مبتنی بر منافع و اصول سیاست خارجی ایران و منافع دوجانبه است.روابط دو کشور مربوط به هیچ کشور ثالثی نمی‌شود و در سال‌های گذشته قوام یافته و البته به دلیل استقلال رای هر دو کشور مورد هجمه آمریکا قرار گرفته است.
سخنگوی وزارت خارجه درباره سفر رافائل گروسی بیان کرد: اسنپ بک واژه جعلی است که آمریکایی‌ها سعی کردند این را به زبان‌ها بیندازند. روابط ایران و آژانس همواره از اهمیت بالایی برخوردار بوده است البته فراز و نشیب‌هایی در سال‌های گذشته داشته است. به اذعان آژانس بیشترین بازدیدها و دسترسی‌ها در طول تاریخ آژانس در ایران اتفاق افتاده است.
وی گفت: منزوی‌ترین از آمریکا در طول تاریخ سراغ دارید که در شورای امنیت و در نیویورک خانه خود فقط یک کشور را همراه کند. نگران اجماع سازی آمریکا نباشید در درون خود نمی‌تواند اجماع علیه ملت غیور ایران ایجاد کند. سفر پامپئو به امارات و منطقه داستان جداگانه‌ای است. سخنگوی وزارت خارجه درباره اظهارات کمالوندی درباره حادثه نطنز و اینکه خرابکاری بوده است، بیان کرد: منتظر گزارش رسمی هستیم و هنوز گزارش رسمی دریافت نکردیم که منشا داخلی یا خارجی بوده است. در صورتی که منشا خارجی بوده واکنش نشان خواهیم داد. مصالحه در باب امنیت و منافع ملت در دستورکار نبوده و نخواهد بود.
وی درباره کره جنوبی و بدهی آن به ایران بیان کرد: روابط کره جنوبی و ایران شاهد چالش بزرگی بوده است و سئول همچنان نتوانسته است به تعهدات قانونی خود عمل کند. البته جزییات فنی را باید از بانک مرکزی بپرسید. به کره جنوبی بارها منتقل شده است که جمهوری اسلامی ایران معتقد است هر لحظه تاخیر در بازپرداخت بدهی‌ها اثرات بلندمدت خواهد داشت. مذاکراتی در جریان است و امیدواریم به نتیجه برسد و از اساس این موضوع حل شود. تحریم‌های آمریکا به گونه‌ای نیست که یک دولت مستقل از آن پیروی کند.
خطیب‌زاده درباره اینکه اگر روند مکانیسم ماشه اجرایی شود تاکتیک حقوقی ایران در این زمینه چیست؟ آنچه آمریکا به آن استناد می کند مبنای حقوقی ندارد. آمریکا عضو برجام نیست که از آن استفاده کند. یک تفسیر بسیار کودکستانی را واشنگتن از سر استیصال بیان می کند. **فارس**

تحریم‌های ضدایرانی برخلاف خواست‌های بشردوستانه است

در ادامه مخالفت‌های جهانی با تحریم‌های ضد ایرانی، گزارشگر اسبق شورای حقوق بشر، تحریم‌های ضدایرانی آمریکا را برخلاف خواست مراجع بشردوستانه بین‌المللی دانست و گفت: مردم ایران در پاندمی کرونا به صورت خاص متاثر از بی‌توجهی آمریکا به حقوق بشر بنیادین هستند.
«ریچارد فالک» با اشاره به ظلم آمریکا علیه ملت ایران افزود: ایالات متحده آمریکا با وجود درخواست‌های بشردوستانه از سوی چندین مرجع بین‌المللی مبنی بر تعلیق تحریم‌ها به صورت نامحدود یا حداقل در شرایط اضطرار سلامت به تحریم‌های سنگین در بحبوحه پاندمی کرونا علیه ایران ادامه می‌دهد. وی با تمرکز بر موضوع شیوع کرونا و حوادث پس از قتل «جورج فلوید» که در پی نژادپرستی پلیس آمریکا صورت گرفت، ادامه داد: ایالات متحده آمریکا بالاترین میزان فوتی بر اثر ابتلا به کرونا را در سطح کشورهای جهان تاکنون داشته است.فالک با اشاره به اعتراضات گسترده که در اثر نژادپرستی پلیس آمریکا در سراسر این کشور به راه افتاد، اظهار داشت: این اتفاق جرقه ای بود برای آغاز اعتراضات گسترده در شهرهای آمریکا و سراسر جهان، زیرا آمریکا مدعی حقوق بشر است اما در واقعیت در بسیاری از زمینه‌ها به‌ویژه در زمینه نژادپرستی قصور ورزیده و این اتفاق، مهر تاییدی بود بر اینکه هر کشوری با چالش های حقوق بشری روبه رو بوده و می تواند به این سوء استفاده که بسیار مهم و بزرگ است به عنوان راهی برای رسیدگی به مشکلات جامعه خودمان نگاه کنیم.استاد دانشگاه پرینستون آمریکا ادامه داد: اجازه دهید به دو وجه از این اتفاق در رابطه با نژادپرستی تأکید کنم؛ اول از همه رواج وحشی‌گری پلیس علیه رنگین پوستان به ویژه آفریقایی - آمریکایی ها. جورج فلوید جدیدترین مورد از آفریقایی - آمریکایی تبارها بود که توسط پلیس در شرایطی کشته شدند که حتی تهدیدی برای امنیت نبودند و تنها شرایطی از نوعی سوءاستفاده و انتقام جویانه از فردی که در بازداشت قرار داشت و باید از او محافظت می‌شد، بود.وی اضافه کرد: این نوع از وحشی‌گری پلیس بیانگر نحوه آموزش و تعلیم نیروهای پلیس در آمریکا است بنابراین نیاز به یک تغییر اساسی را نشان می دهد. هنوز مشخص نیست که آیا اعتراضات در خیابان‌ها که شامل درصد بالایی از افراد غیرآفریقایی- آمریکایی و غیراقلیت بوده است، نیروی کافی برای غلبه بر این میزان از اقدامات پلیس و تغییر نحوه برخورد با اقلیت ها در ایالات متحده را داشته یا نه.
فالک گفت: علاوه بر وحشی‌گری پلیس، آنچه که از میزان بسیار متفاوت ابتلا و مرگ و میر آفریقایی-آمریکایی تبارها و لاتین ها بر اثر کرونا افشا شده است، بیانگر نژادپرستی نهادینه شده یا نژادپرستی سیستماتیک در آمریکا است. **ایرنا**

آگهی مفقودی

کلیه مدارک(کارت موتور – برگ سبز و ...) موتورسیکلت آمیکو به شماره پلاک ۶۳۸۳–آمل ۱ به نام نعمت اله سیفی شماره ملی ۶۲۵۹۵۱۴۵۴۹ مفقودگردیده و فاقد اعتبار می باشد. ساری

****

برگ سبز خودرو وانت نیسان تیپ ۲۴۰۰ رنگ آبی مدل ۱۳۷۴ شماره موتور ۰۰۰۳۱۵۳۵ شماره شاسی ۰۰B۹۰۷۳۲ شماره انتظامی ایران۶۲–۸۴۲ص۲۹ مفقودگردیده و فاقد اعتبار می باشد. ساری

****

برگ سبز سواری هاچ بک پژو۲۰۶ مدل ۸۳ رنگ بژ متالیک شماره موتور FSM۸۴۶۶۷۴۸۹ شماره شاسی ۸۳۶ ۱۳۱۰۴ شماره پلاک ایران۸۲–۳۸۵ب۵۳ مفقودگردیده و فاقد اعتبار می باشد. ساری

****

اینجانب معصومه حسن جمشیدی مالک خودرو سواری هاچ بک پژو۲۰۶ شماره شاسی ۸۳۶ ۱۳۱۰۴ شماره موتور FSM۸۴۶۶۷۴۸۹ به علت فقدان اسناد فروش خودرو تقاضای صدور المثنی اسناد مذکور را نموده ام چنانچه هرکس ادعایی درمورد خودروی مذکور دارد ظرف ده روز به دفتر حقوقی شرکت ایران خودرو واقع در کیلومتر۱۴ جاده مخصوص تهران–کرج شهرک پیکان شهر ساختمان سمند طبقه اول مراجعه نماید.بدیهی است پس از انقضای مهلت مزبور طبق ضوابط مقرر اقدام خواهد شد. ساری

****

کلیه مدارک مربوط به سواری هاچ بک سیستم پژو تیپ ۲۰۶ مدل ۱۳۸۴ رنگ نقره ای متالیک شماره شهربانی ایران۸۲–۱۶۴ط۸۸ شماره موتور ۱۰FSS۱۴۹۸۵۴۹۶ شماره شاسی ۱۹۸۱۲۵۶۴ مفقودگردیده و فاقد اعتبار می باشد. ساری

****

برگ سبز اتومبیل سواری سیستم نیسان تیپ ۲۴۰۰ رنگ آبی روغنی مدل ۱۳۸۸ شماره شهربانی ایران۷۲–۶۱ن۱۵۳ شماره موتور ۵۱۴۱۱۲ شماره شاسی NAZPL۱۴۰TIM۲۲۸۶۸ مفقودگردیده و فاقد اعتبار می باشد. ساری

****

سند مالکیت موتورسیکلت سوپر ۱۲۵ مدل ۱۳۹۰ شماره پلاک ۵۸۶–۳۱۷۶۸ شماره موتور ۱P۵۲FMI۷۲۰۰۲۴۲۰ شماره شاسی NCV۱۲۵W۹۰۰۳۲۵۹ مفقودگردیده و فاقد اعتبار می باشد. ساری

****

آگهی فقدان سند مالکیت

آقای علی محمد حسین پور تاری به موجب وکالت نامه بلاعزل شماره ۴۲۰۵۰–۹۱/۳/۸ دفترخانه ۶۵ آمل که به هادی باقری وکالت داده شده است با ارائه استشهادیه شماره ۳۳۷۲۵–۹۹/۴/۲۹ تنظیمی دفترخانه ۶۵ آمل طی درخواست شماره ۹۹/۴/۱۷–۹۹/۱۳۷۱۶ تقاضای صدور سند مالکیت المثنی ۰۴۶۳۰۸ شش دانگ پلاک شماره ۱۷۷۹ فرعی از ۳۲ اصلی واقع در بخش ۳ ثبت آمل که در صفحه ۵۱ جلد ۱۲۴ ذیل شماره ۱۸۸۳۶ ثبت گردیده و در اثر جابه جایی مفقود شده را نموده است که طی سند رهنی شماره ۱۳۲۷۹۰–۸۱/۱۱/۲۰ دفترخانه ۴۳ آمل در رهن بانک صادرات مازندران حوزه آمل قرار دارد لذا دراجرای ماده ۱۲۰ اصلاحی آیین نامه قانون ثبت مبادرت به نشر این آگهی در یک نوبت در روزنامه کثیرالانتشار می گردد، چنانچه اشخاصی مدعی انجام معامله یا وجود سند مالکیت نزد خود میباشند ظرف مدت ده روز پس از تاریخ انتشار آگهی اعتراض خود را به همراه اصل سند مالکیت یا سند معامله به اداره ثبت محل ارایه و رسید دریافت نمایند . چنانچه پس از اتمام مدت مقرر اعتراض ارائه نگردد و یا در صورت اعتراض اصل سند مالکیت یا سند معامله ارائه نشود این اداره مطابق مقررات اقدام به صدور سند مالکیت المثنی به نام مالک خواهد نمود.م/الف

رییس اداره ثبت اسناد و املاک آمل–سید محمد حسن روشنایی

آگهی فقدان سند مالکیت

آقای ناصر مهدی زاده عمرانی به موجب وکالت نامه ۹۹/۵/۲۱–۱۰۶۲۴۷ دفترخانه ۶۳ آمل با وکالت از منوچهر مهدی زاده عمرانی با ارائه استشهادیه شماره ۵۵۱۵۳–۹۹/۶/۲ تنظیمی دفترخانه ۶۳ آمل طی درخواست شماره ۹۹/۲۰۴۳۶–۹۹/۵/۲۵ تقاضای صدور سند مالکیت المثنی ۶۵۰۹۲۲ شش دانگ پلاک شماره ۸۹۷۷ فرعی از ۴۴ اصلی واقع در بخش ۹ ثبت آمل که در صفحه ۱۰۹ جلد ۲۷۳ ذیل شماره ۵۴۹۸۶ ثبت گردیده و در اثر جابه جایی مفقود شده را نموده است که طی سند رهنی شماره ۷۴۷۲۶–۸۶/۸/۲۹ دفترخانه ۶۳ آمل در رهن بانک مسکن قرار دارد لذا دراجرای ماده ۱۲۰ اصلاحی آیین نامه قانون ثبت مبادرت به نشر این آگهی در یک نوبت در روزنامه کثیرالانتشار می گردد، چنانچه اشخاصی مدعی انجام معامله یا وجود سند مالکیت نزد خود میباشند ظرف مدت ده روز پس از تاریخ انتشار آگهی اعتراض خود را به همراه اصل سند مالکیت یا سند معامله به اداره ثبت محل ارایه و رسید دریافت نمایند . چنانچه پس از اتمام مدت مقرر اعتراض ارائه نگردد و یا در صورت اعتراض اصل سند مالکیت یا سند معامله ارائه نشود این اداره مطابق مقررات اقدام به صدور سند مالکیت المثنی به نام مالک خواهد نمود.م/الف

رییس اداره ثبت اسناد و املاک آمل–سید محمد حسن روشنایی

آگهی فقدان سند مالکیت

آقای سید عبداله امامی با ارائه استشهادیه شماره ۱۵۱۶۹–۹۹/۶/۲ تنظیمی دفترخانه ۲۱۸ آمل طی درخواست شماره ۹۹/۱۰۹۹–۹۹/۴/۲ تقاضای صدور سند مالکیت المثنی ۵۶۳۶۶۷ شش دانگ پلاک شماره ۲۰۱ فرعی از ۱۵۴۸ اصلی واقع در بخش یک ثبت آمل که در صفحه ۲۲۳ جلد ۱۴۲ ذیل شماره ۱۹۸۴۴ ثبت گردیده و در اثر جابه جایی مفقود شده را نموده است که طی سند رهنی شماره ۵۱۵۴۰–۹۲/۹/۲۴ و ۴۸۸۵۲–۹۲/۱/۲۲ دفترخانه ۱۳۸ آمل در رهن بانک مسکن شعبه شیخ فضل اله نوری آمل قرار دارد لذا دراجرای ماده ۱۲۰ اصلاحی آیین نامه قانون ثبت مبادرت به نشر این آگهی در یک نوبت در روزنامه کثیرالانتشار می گردد، چنانچه اشخاصی مدعی انجام معامله یا وجود سند مالکیت نزد خود میباشند ظرف مدت ده روز پس از تاریخ انتشار آگهی اعتراض خود را به همراه اصل سند مالکیت یا سند معامله به اداره ثبت محل ارایه و رسید دریافت نمایند . چنانچه پس از اتمام مدت مقرر اعتراض ارائه نگردد و یا در صورت اعتراض اصل سند مالکیت یا سند معامله ارائه نشود این اداره مطابق مقررات اقدام به صدور سند مالکیت المثنی به نام مالک خواهد نمود.م/الف

رییس اداره ثبت اسناد و املاک آمل–سید محمد حسن روشنایی

اجراییه

شماره پرونده: ۸/۷۴/۹۹ محکوم له: نورعلی حسنعلی زاده فرزند مصیب –بابل خیابان شهید صالحی گتاب روستای کلاگرمحله محکوم علیه:۱–احمد علیپور۲–حسن صدری صمدانی مجهول المکان به موجب رأی شماره ۳۱۰–۹۹/۳/۳۱ شعبه هشت شورای حل اختلاف بابل که قطعیت یافته محکوم علیه ها محکوم اند به پرداخت ۸۴،۰۰۰،۰۰۰ ریال بابت اصل خواسته و ۱،۸۸۰،۰۰۰ ریال بابت هزینه دادرسی و مبلغی بابت خسارت تاخیر و تادیه از زمان سررسید چک به شماره ۴۱۷۳۷۵–۹۸/۱۱/۳ لغایت اجرای حکم .رأی صادره غیابی می باشد.به استناد ماده ۱۹ قانون شورای حل اختلاف مصوب ۱۳۹۴ محکوم علیه مکلف است:پس از ابلاغ این برگ اجراییه ظرف ده روز مفاد آن را به موقع اجرا بگذارد یا ترتیبی برای پرداخت محکوم به یا انجام تعهد و مفاد رأی بدهد در غیر این صورت پرونده جهت اقدام قانونی برای اجرای احکام مدنی شورای حل اختلاف محل تحویل خواهد شد.م/الف

مسئول دفتر شعبه هشت شورای حل اختلاف بابل

آگهی حصر وراثت

آقای محمد قلی زاده فرزند علی اسد به شرح درخواستی که به شماره ۱/۹۹۰۰۶۳۸ این شعبه ثبت گردیده درخواست صدور گواهی انحصار وراثت نموده و اعلام داشته که شادروان علی اسد قلی زاده فرزند حسین شماره شناسنامه ۱۵ صادره بابلسر در تاریخ ۹۸/۹/۲۱ در شهرستان بابلسر بدرود زندگی گفته، ورثه حین الفوت آن مرحوم منحصر است به :۱–ام البنین غلامی بهنمیری فرزند محمداسماعیل شماره ملی ۴۹۸۹۳۵۳۸۹۷ متولد ۳۸/۸/۲۳ همسر متوفی۲–سمیه قلی زاده فرزند علی اسد شماره ملی۴۹۸۹۶۴۴۸۶۷ متولد ۶۰/۶/۱۷ ۳–صدیقه قلی زاده فرزند علی اسد شماره ملی ۴۹۸۹۷۲۴۵۳۴ متولد ۶۲/۶/۳۱ ۴–محمد قلی زاده فرزند علی اسد شماره ملی ۴۹۸۹۷۹۹۴۰۲ متولد ۶۴/۶/۴ همگی فرزندان متوفی ولاغیر، اینک شورا پس از انجام تشریفات مقدماتی درخواست مزبور را یک نوبت آگهی می نماید تاهرکس اعتراضی دارد یا وصیت نامه ای از متوفی نزد او می باشد ازتاریخ نشر آگهی ظرف یک ماه به شورا تقدیم نمایدوالا گواهی صادر خواهد شد.م/الف

قاضی شعبه اول شورای حل اختلاف شهری بابلسر–علی اکبر رضانژاد قادی

آگهی حصر وراثت

نظر به اینکه آقای مهدی قره سولی دارای شناسنامه شماره ۲۸۱۵ به شرح دادخواست به کلاسه۹۹/۵۱۳ از این شورا درخواست گواهی حصر وراثت نموده و چنین توضیح داده که شادروان حسن جان قره سولی به شناسنامه ۱۵ در تاریخ ۱۳۹۳/۱۰/۲۵در اقامتگاه دائمی خود بدرود زندگی گفته و ورثه حین الفوت آن مرحوم منحصر است به: ۱– سیمین عذارمیانتولی شماره ملی۶۴۴۹۶۸۰۳۳۴تاریخ تولد۱۳۶۶/۱/۲ محل صدور فیروزه همسرمتوفی ۲– مهدی قره سولی شماره ملی ۱۳۶۰/۰۶/۱۳ تاریخ تولد ۰۷۹۳۶۲۱۴۵۳ محل صدور فیروزه فرزند پسر ۳– رضا قره سولی شماره ملی ۶۴۴۹۱۲۹۵۴۹ تاریخ تولد ۱۳۵۸/۰۶/۱۰ محل صدور فیروزه فرزند پسر ۴– ام البنین قره سولی شماره ملی ۱۰۵۰۳۲۳۳۰ تاریخ تولد۱۳۷۰/۰۵/۰۶ محل صدور فیروزه فرزند دختر ۵– هادی قره سولی شماره ملی ۶۴۴۹۹۶۳۳۸ تاریخ تولد ۱۳۶۶/۰۱/۲۴محل صدور فیروزه فرزند پسر ۶– فاطمه قره سولی شماره ملی ۶۴۴۰۰۷۵۶۹۱ تاریخ تولد ۱۳۷۵/۰۴/۱۲ محل صدور فیروزه فرزند دختر ۷– زهرا قره سولی شماره ملی ۶۴۴۹۸۶۴۶۶۴ تاریخ تولد ۱۳۶۳/۰۵/۲۰محل صدور فیروزه فرزند دختر اینک با انجام تشریفات مقدماتی درخواست مزبور را به استناد ماده ۳۶۲ ق امور حسبی یک نوبت آگهی می نماید تا هرکسی اعتراضی دارد و یا وصیتنامه از متوفی نزد او باشد از تاریخ نشر آگهی ظرف یک ماه به شورا تقدیم دارد و الا گواهی صادر خواهد شد.

قاضی شعبه دو شورای حل اختلاف شهرستان فیروزه

آگهی فقدان سند مالکیت

سند مالکیت ششدانگ آپارتمان مسکونی بمساحت ۲۰۷/۴ مترمربع بشماره ۱۷۱۲۹ فرعی از ۷۱ اصلی واقع در جیلارد ذیل ثبت و صفحه و دفترجلد ۱۳۹۹۲۰۳۰۱۰۵۸۰۰۰۰۷۱ دارای سند مالکیت چاپی بشماره ۲۱۰۱۷۴ بنام خانم مریم السادات مشهدی صادر و تسلیم گردیده است. سپس نامبرده با ارائه یک برگ استشهاد محلی که امضاء شهود در ذیل آن بشماره ۰۰۰۶۰۸ – ۱۳۹۹/۰۴/۲۹ بگواهی دفترخانه ۷ دماوند رسیده مدعی است که سند مالکیت آن بعلت قیدنشده و نامعلوم مفقود گردیده است و درخواست صدور سند مالکیت المثنی ملک فوق را نموده است. لذا مراتب باستناد تبصره یک اصلاحی ذیل ماده ۱۲۰ آئین نامه قانون ثبت در یک نوبت آگهی میشود چنانچه کسی مدعی انجام معامله نسبت به ملک مرقوم یا وجود سند مالکیت نزد خود میباشد . از تاریخ انتشار این آگهی ظرف مدت ۱۰ روز اعتراض خود را کتبا ضمن ارائه اصل سند مالکیت یا سند معامله باین اداره تسلیم و رسید اخذ نمایند تا با تنظیم صورت مجلس سند مالکیت به دارنده اعاده و از ادامه عملیات خود داری شود در غیر این صورت پس از انقضاء مهلت سند مالکیت المثنی بنام متقاضی صادر و تسلیم خواهد شد. ۶۸۴۱

عابدین نوری شیرازی– سرپرست اداره ثبت اسناد و املاک دماوند

آگهی فقدان سند مالکیت

سند مالکیت ششدانگ یک قطعه زمین بمقدار ۸۲۲ سهم مشاع از ۴۶۳۱ سهم ششدانگ به مساحت ۴۶۳۱/۷۵ مترمربع بشماره ۲۳۲۵ فرعی از ۷۵ اصلی واقع در کیلان ذیل ثبت و صفحه ۵۴ دفترجلد ۷۱۳ دارای سند مالکیت چاپی بشماره ۲۸۱۳۳۵ بنام خانم مریم یعقوب کاظمی صادر و تسلیم گردیده است. سپس ناصر یاسینی طبق وکالتنامه ۳۰۸۹۵–۱۳۹۸/۰۹/۰۶ دفترخانه ۱۵۰۴ تهران از جانب وراث مریک یعقوب کاظمی با ارائه یک برگ استشهاد محلی که امضاء شهود در ذیل آن بشماره ۱۴۳۳۰ – ۱۳۹۹/۰۶/۰۲ بگواهی دفترخانه ۴ دماوند رسیده مدعی است که سند مالکیت آن بعلت نامعلوم و قیدنشده مفقود گردیده است و درخواست صدور سند مالکیت المثنی ملک فوق را نموده است. لذا مراتب باستناد تبصره یک اصلاحی ذیل ماده ۱۲۰ آئین نامه قانون ثبت در یک نوبت آگهی میشود چنانچه کسی مدعی انجام معامله نسبت به ملک مرقوم یا وجود سند مالکیت نزد خود میباشد . از تاریخ انتشار این آگهی ظرف مدت ۱۰ روز اعتراض خود را کتبا ضمن ارائه اصل سند مالکیت یا سند معامله باین اداره تسلیم و رسید اخذ نمایند تا با تنظیم صورت مجلس سند مالکیت به دارنده اعاده و از ادامه عملیات خود داری شود در غیر این صورت پس از انقضاء مهلت سند مالکیت المثنی بنام متقاضی صادر و تسلیم خواهد شد. ۶۸۴۲

عابدین نوری شیرازی– سرپرست اداره ثبت اسناد و املاک دماوند

سیاست روز
info@siasatrooz.ir | @siasatrooz www.siasatrooz.ir
سه‌شنبه | ٤ شهریور ۱۳۹۹ | شماره ۵۳۸۷



توسعه صنایع دفاعی جای مکث و درنگ نیست

رئیس جمهوری ترکیه با بیان این که صنایع دفاعی حوزه‌ای نیست که بتوان در آن مکث و درنگ کرد، افزود: کشورهایی که به لحاظ فناوری صنایع دفاعی ضعیف و وابسته هستند، نمی‌توانند به آینده خود امیدوار باشند. رجب طیب اردوغان، این مطلب را در مراسم «تحویل سیستم های جدید دریایی» در منطقه توزلای استانبول عنوان کرد.وی با تاکید بر این که توسعه و گسترش صنایع دفاعی ترکیه با عزم و اقتدار ادامه خواهد داشت، افزود: هدف ما تاسیس زیرساخت‌ها برای عدم هرگونه وابستگی در عرصه صنایع دفاعی است. اردوغان در این مراسم که با تحویل شناورهای اقدام سریع و شناورهای نیروهای ویژه دریایی همراه بود، اظهار داشت: به دلیل پیشرفت سیاسی، اقتصادی و تکنولوژیکی کشورمان، قادر به پیاده کردن سیاست‌مان در مدیترانه شرقی، اژه، بالکان، قفقاز و آفریقا و سایر مناطق هستیم.



لوکاشنکو با جلیقه ضد گلوله در خیابانهای مینسک

رئیس جمهور بلاروس که طی روزهای گذشته با اعتراضات خیابانی مواجه شده است با ظاهری نظامی و مسلح در میان نیروهای امنیتی کشورش در خیابان حاضر شد.دهها هزار نفر از مردم بلاروس مجددا در پایتخت این کشور حضور یافته تا به اعتراضات خود علیه نتیجه انتخابات ریاست جمهوری ادامه دهند. در عین حال انتشار تصاویری از الکساندر لوکاشنکو که با جلیقه ضدگلوله و اسلحه در دست از بالگرد مخصوص ریاست جمهوری پیاده میشود بسیار خبر ساز شده است. لوکاشنکو سپس با لباس ضدگلوله و اسلحه در دست به میان نیروهای امنیتی بلاروس می‌رود و از آنها به خاطر تلاش برای برقراری نظم و امنیت تشکر می‌کند. تحلیلگران دلیل این اقدام لوکاشنکو را نمایش قدرت وی در برابر مخالفان و تهدید معترضان برای پایان دادن به اعتراضات قلمداد کرده‌اند.



آینده مشترک چین با پاکستان

رئیس جمهور چین در نامه‌ای به همتای پاکستانی خود، بر آمادگی کامل پکن برای همکاری با اسلام‌آباد تأکید کرد.
«شی جین پینگ» در نامه‌ای به «عارف علوی» همتای پاکستانی خود، بر آمادگی کامل پکن برای همکاری با اسلام‌آباد تأکید کرد.پینگ در این نامه بر تعهد پکن در این راستا و همکاری با اسلام‌آباد تأکید و اعلام کرد دو کشور در راستای صلح و ثبات منطقه با یکدیگر همکاری و تلاش خواهند کرد.به گفته رئیس جمهور چین، پکن آماده همکاری با پاکستان برای تقویت همکاری‌های مشترک بین کشورهای منطقه است. در ادامه این نامه آمده است: چین و پاکستان نه تنها دوستان خوبی هستند ، بلکه دوستی ویژه‌ای بین دو کشور نیز وجود دارد. پروژه «سی‌پک» نمونه و مثال بارزی از همکاری و مشارکت استراتژیک بین دو کشور است.

ذره‌بین

نیجریه: جنبش اسلامی نیجریه شهادت سه تن در حمله خشونت‌آمیز پلیس نیجریه به یک مراسم عاشورایی در شمال این کشور را محکوم کرد.در تیراندازی نیروهای پلیس نیجریه به یک مجلس عزاداری امام حسین (ع) در منطقه کادونا در شمال این کشور که توسط طرفداران جنبش اسلامی نیجریه برگزار شده بود، سه نفر به شهادت رسیدند.در همین راستا جنبش اسلامی نیجریه به رهبری شیخ «ابراهیم زکزاکی» این حمله را محکوم کردو تسلیت گفت.

سوریه: وزیر برق سوریه از وقوع انفجار در خط لوله انتقال گاز در حومه دمشق و قطع سراسری برق در سوریه خبر داد.«محمد زهیر خربوطلی» وزیر برق سوریه اعلام کرد که وقوع انفجار در خط گاز میان مناطق الضمیر و عذرا در حومه دمشق باعث قطع سراسری برق در این کشور شده است.

مغرب: سعد الدین العثمانی ضمن مخالفت با هر نوع عادی سازی روابط با رژیم اسرائیل، آن را به منزله نقض حقوق ملت فلسطین دانست.نخست وزیر مغرب بر مخالفت با هر نوع عادی سازی روابط با رژیم صهیونیستی تاکید کرد.سعد الدین العثمانی ضمن مخالفت با هر نوع عادی سازی روابط با رژیم اسرائیل، آن را به منزله نقض حقوق ملت فلسطین دانست.العثمانی گفت مغرب با هر نوع عادی سازی روابط با رژیم صهیونیستی مخالفت می‌کند، زیرا این اقدام مواضع این رژیم را در ادامه نقض حقوق ملت فلسطین تقویت خواهد کرد.

عربستان: وکلای «محمد بن نایف» ولی‌عهد سابق سعودی که این روزها به خشم و انتقام «محمد بن سلمان» گرفتار شده و در زندان به سر می‌برد، از شرایط جسمانی و پزشکی وی ابراز نگرانی شدید کردند.به نوشته روزنامه فایننشال تایمز، به گفته این وکلا، پزشک «محمد بن نایف» اجازه دیدار و معاینه وی را ندارد و اصولا مکان بازداشت وی ناشناخته است.

لبنان: خانم «کارملا گودو» مدیر منطقه‌ای سازمان جهانی مهاجرت در غرب آسیا و شمال آفریقا امروز (دوشنبه) با «میشل عون» رئیس‌جمهور لبنان در کاخ «بعبدا» دیدار کرد. رئیس‌جمهور لبنان در نشست خود با مدیر منطقه‌ای سازمان جهانی مهاجرت در غرب آسیا و شمال آفریقا از وی خواست به لبنان در بازگرداندن آوارگان سوری به مناطق امن کشورشان کمک کند.

افغانستان: یک هیئت از دفتر سیاسی طالبان به ریاست "ملا عبدالغنی برادر" معاون سیاسی این گروه بامداد روز دوشنبه وارد اسلام آباد شدند.به گفته منابع خبری نمایندگان طالبان به دعوت وزارت خارجه پاکستان و با هدف گفتگو پیرامون روند صلح افغانستان به اسلام آباد سفر کرده اند.

یادداشت

دخالت اروپا در انتخابات آمریکا

علی تتماج

آمریکا در حالی با بحرانی به نام اعتراض‌های گسترده مردمی به ساختار نژادپرست حاکم بر این کشور مواجه است که در آبان ماه انتخابات ریاست جمهوری در این کشور برگزار خواهد شد. انتخاباتی که ترامپ رئیس جمهوری کنونی نماینده جمهوریخواهان است و بایدن نماینده دموکرات‌هاست. نکته مهم در این انتخابات آن است که برخلاف انتخابات های گذشته که نوعی رقابت سیاسی و انتخاباتی در جریان بود در این دوره فضا به عرصه رقابت کوتوله‌های سیاسی مبدل شده که برای تخریب و نابودی طرف مقابل از هیچ اقدامی فروگذار نیستند و به هر ابزار مشروع و نامشروعی چنگ می‌کنند. در این میان یک نمته مهم مشاهده می‌شود و آن نوع واکنش و رفتار کشورهای اروپایی در قبال این انتخابات است. آمریکایی‌ها ادعا دارند که کشورهایی همچون ایران، روسیه و چین در حال دخالت در انتخابات هستند و با این بهانه نیز تحریم‌ها و تهدیدات بسیاری علیه سه کشور وضع می‌کند. این ادعا در حالی صورت می‌گیرد که بررسی ریشه‌ای روند تحولات نشان می‌دهد کخ محور این دخالت کشورهای اروپایی هستند. اروپایی‌ها در سال ۲۰۱۶ حمایتی قاطع و تمام قد از هیلاری کلینتون نامزد دموکرات‌ها داتشند اما مردم آمریکا به ترامپ رای دادند. مسئله‌ای که در ۴ سال گشذته تنشهای بسیاری میان اروپا و آمریکا نیز به همراه داشته است. اکنون رفتار اروپا نشان می‌دهد که آنها به دنبال پیروزی جو بایدن نامزد دموکرات‌ها هستند. این رویکرد را در چند منظر می‌توان مشاهده کرد. نخست نظرسنجی‌هایی است که بر اساس افکار سنجی در این کشورها مطرح می‌شود که سعی دارد تا جایگاه جهانی بایدن را برای مردم آمریکا به نمایش گذارد. به عنوان نمونه خبرگزاری دویچه‌وله نتایج نظرسنجی‌های مختلف را بررسی کرده و به این نتیجه رسیده است که مردم آلمان در انتظار ریاست جمهوری جو بایدن نامزد دموکرات‌ها و رقیب ترامپ در انتخابات سال جاری هستند تا روابطشان با واشنگتن بهتر شود.

در نتایج این موسسه آمده است ۷۶ درصد از شهروندان آلمانی به دونالد ترامپ رئیس جمهور کنونی آمریکا و نامزد جمهوری‌خواهان، اعتماد ندارند و معتقدند بایدن می‌تواند روابطی که با این رئیس جمهور به سردی رفته بود را احیا کند. دوم آنکه سران اروپا سعی می‌دانند با عدم دعوت از آمریکا در مجامع و نشست‌های جهانیف انزوای آمریکای دوران ترامپ را به نمایش گذارند. حلقه تکمیلی این سیاست را مخالفت با آمریکا در نهادهای بین المللی همچون شورای امنیت تشکیل می‌دهد که سعی دارند تا به مردم آمریکا نشان دهند که ترامپ عامل انزوای جهانی آمریکا شده است. بر این اساس می‌توان گفت که ادعای دخالت، ایران، روسیه و چین در انتخابات آمریکا ادعایی واهی است و این اروپاست که آشکار و پنهان برای تاثیرگذاری بر انتخابات آمریکا تقلا می‌کند.

گزارش

تکرار قتل سیاه پوستان توسط پلیس آمریکا در پی داشت

زبانه‌های خشم از ویسکانسین تا پورتلند



کشته شدن یک فرد سیاهپوست دیگر بدست نیروهای پلیس آمریکا در ویسکانسین، موجب آغاز مجدد اعتراضات ضد نژادپرستی در شهرهای مختلف آمریکا شد که در میان آنها وضعیت آشوب در پورتلند همچنان ادامه دارد. شلیک پلیس ویسکانسین به سمت یک فرد سیاهپوست غیر مسلح که منجر به کشته شدن وی شد، سبب آغاز اعتراضات ضد نژادپرستی در این شهر و چند شهر دیگر شده است. شدت اعتراضات در ویسکانسین به حدی است که پلیس مجبور به اعمال محدودیت های رفت و آمد برای کنترل اعتراضات شده است. چند روز قبل نیز در لوئیزیانا یک مرد سیاه پوست با شلیک ۱۰ گلوله از سوی پلیس کشته شده بود. این دو فرد سیاهپوست در حالی قربانی خشونت پلیس آمریکا شده که هنوز شهرهای مختلف این کشور از جمله پورتلند همچنان شاهد اعتراضات ضد نژادپرستی در اعتراض به مرگ «جورج فلوید» هستند. جورج فلوید بیش از دو ماه قبل پس از بازداشت از سوی پلیس، با اعمال خشونت از سوی آنها کشته شد.بعد از حدود سه ماه برگزاری اعتراضات در شهر پورتلند آمریکا، این اعتراضات باز هم به خشونت کشیده شد و در جریان آن پلیس اعلام وضعیت شورش کرد.بر اساس گزارش رسانه‌های آمریکایی، شهر پورتلند، یکشنبه، هشتاد و هشتمین شب از اعتراضات را مشاهده کرد.این اعتراضات در حالی همچنان ادامه دارند که دونالد ترامپ، رئیس‌جمهور آمریکا چند هفته‌ای است درباره آن اظهارنظری نکرده است.

در ادامه بحران‌ها در آمریکا، ایالت لوئیزیانا در آمریکا، خود را برای مواجهه با ۲ طوفان قدرتمند آماده می‌کند و شدت فاجعه به حدی است که ترامپ مجبور به اعلام حالت فوق‌العاده شده است. گردباد «مارکو» و طوفان استوایی «لورا» با عبور از دریای کارائیب و خلیج مکزیک، راه خود را به سمت کوبا و ایالت «لوئیزیانا» در آمریکا باز کرده و راهی جز فرار برای هزاران نفر از ساکنین مناطق ساحلی، باقی نگذاشته‌اند.

در حوزه سیاسی آمریکا نیز خبر می‌رسد یکی از مشاوران با سابقه ترامپ، در آستانه برگزاری انتخابات ۲۰۲۰ آمریکا، او را رها کرد و از سمت خود استعفا داد. «کلیان کانوی» از مشاورین ارشد دونالد ترامپ رئیس‌جمهور آمریکا، در بیانیه‌ای از ترک کاخ سفید تا پایان ماه جاری میلادی (آگوست) خبر داد. وی دلیل این استعفای ناگهانی را مسائل خانوادگی از جمله رسیدگی به فرزندان نوجوان خود، عنوان کرده است.

از سوی دیگر نامزد دموکرات انتخابات ۲۰۲۰ آمریکا در مخالفت با ترامپ، مدعی شد اگر به قدرت برسد و کرونا همچنان ادامه داشته باشد؛ توصیه مشاورانی را که می‌گویند سلامت بر اقتصاد ارجحیت دارد؛ جدی می‌گیرد. جو بایدن نامزد دموکرات انتخابات ریاست‌جمهوری آمریکا، در مصاحبه با «ای‌بی‌سی» نیوز، مدعی شده که در مواجهه با کووید ۱۹، به هرچه مشاوران حوزه بهداشت و درمان بگویند؛ عمل می‌کند حتی اگر این مسئله به قیمت تعطیلی اقتصاد آمریکا منجر شود.به گفته وی، اصلی‌ترین اشتباه دونالد ترامپ رئیس‌جمهور آمریکا این بوده که کرونا را آن گونه که باید مهار نکرده است. از سوی دیگر طبق نتیجه یک نظرسنجی، بیش از دو سوم دموکرات‌ها معتقدند آمار واقعی قربانیان کرونا در آمریکا گزارش نمی‌شود و همین آمار تایید شده هم برای ۹۰ درصد دموکرات‌ها، «غیرقابل قبول» است. در همین حال نتایج نظرسنجی‌های مختلف بیانگر تمایل آلمانی‌ها به ریاست‌جمهوری نامزد دموکرات‌های آمریکا با هدف گرم‌تر شدن روابط میان برلین و واشنگتن است.

انگلیس شریک جنایات عربستان در یمن

رئیس مجلس نمایندگان یمن، ادامه حمایت و پشتیبانی انگلیس از ارتش عربستان سعودی در جنگ علیه کشورش را مغایر با ادعاهای لندن مبنی بر احترام به حقوق بشر در سراسر جهان دانست و تاکید کرد فروش تسلیحات انگلیسی به عربستان ، لندن را به شریک جنایات سعودی‌ها در یمن تبدیل می‌کند.

" یحیی علی الراعی " در نامه‌ای به " لیندسای هولی " رئیس مجلس عوام انگلیس که روز دوشنبه توسط آژانس مطبوعاتی یمن منتشر شد، اظهار داشت که ادامه حمایت و پشتیبانی نظامی انگلیس از ریاض و آموزش به خلبانان سعودی و سایر اقدام‌هایی که در پیمان نظامی بین لندن و ریاض آمده است و همچنین فروش هواپیمای جنگنده " تایفون "، انگلیس را در کشتن مردم یمن و تخریب زیرساخت‌های این کشور و کمک به ایجاد بدترین بحران بشری در جهان، شریک می‌کند و این بر خلاف ادعایی است که گفته می شود انگیس جقوق بشر در سراسر جهان را محترم می شمارد.رئیس مجلس نمایندگان یمن با اشاره به اینکه در ۲۰ ژوئن ۲۰۱۹ دادگاه عالی انگلیس مانع اعطای مجوز فروش اسلحه از سوی لندن به عربستان شده است، در عین حال از موضع برخی از نمایندگان مجلس عوام انگلیس مبنی بر پاسخگویی دولت این کشور در مورد تصمیم از سرگیری فروش اسلحه به عربستان سعودی تقدیر کرد. وی خاطرنشان کرد: نیروهای ائتلاف به رهبری عربستان سعودی همچنان به بمباران منازل مسکونی شهروندان، بازارها، موسسات، مدارس، بیمارستان‌ها، سالن‌های عروسی و مجالس عزا و تخریب پل‌ها، جاده‌ها، پروژه‌های آبرسانی و جایگاه‌های سوخت ادامه می‌دهند.

رئیس مجلس نمایندگان یمن افزود: نیروهای ائتلاف به رهبری عربستان سعودی و امارات متحده عربی، سلاح‌های مرگبار و ممنوع بین المللی را از انگلیس، آمریکا، فرانسه و تعدادی از کشورهای اروپایی خریداری می‌کند تا مردم یمن را بکشد و امکانات این کشور را به طور کامل نابود کند.

خبر دیگر آنکه با وجود آنکه وضعیت سوخت در بیشتر مناطق یمن به حد فاجعه رسیده، ائتلاف سعودی به بهانه‌های واهی بیست کشتی حامل مشتقات نفتی را علیرغم داشتن مجوز، در توقیف خود نگه داشته است.بر اساس گزارش شبکه «المسیره»، کشتی‌های توقیف شده حامل ۲۰۳ هزار و ۴۸۰ تن بنزین و ۱۹۷ هزار و ۴۹۹ تن دیزل هستند.در واکنش به جنایات سعودی، وزیر دفاع یمن گفت: روزهای آتی شاهد غافلگیری های بسیاری است که طی آن ضربات مهلکی به دشمن وارد خواهد شد و دشمن متحمل شکست های سنگین می شود.

وزیر خارجه آمریکا همزمان با خیانت ابوظبی به فلسطین وارد تل‌آویو شد

جشن پمپئو و نتانیاهو در خون‌فروشی امارات

همزمان با خیانت امارات به فلسطین که بسیاری آن را فروختن خون فلسطینی‌ها در کمپ انتخاباتی آمریکا می‌دانند، وزیر امور خارجه آمریکا سفر پنج روزه خود به منطقه را که موضوع اصلی آن عادی سازی روابط رژیم صهیونیستی با امارات و تشویق دیگر کشورهای عربی به پیروی از ابوظبی است، آغاز کرد.

مایک پمپئو وزیر امور خارجه آمریکا در نخستین روز از سفرش به خاورمیانه وارد اسرائیل (فلسطین اشغالی) شد.مایک پمپئو وارد اسرائیل شد و سفر پنج روزه خود به منطقه را که موضوع اصلی آن عادی سازی روابط اسرائیل با امارات عربی متحده و تشویق دیگر کشورهای عربی به پیروی از ابوظبی است، آغاز کرد.بنیامین نتانیاهو نخست وزیر رژیم صهیونیستی از آمریکا به خاطر حمایت از امنیت رژیم اسرائیل تشکر و قدردانی کرد. در همین حال هاآرتص از امضای قراردادهایی بین رژیم صهیونیستی و عربستان، بحرین، امارات و عمان به ارزش صدها میلیون دلار برای فروش برنامه جاسوسی پگاسوس به این کشورها خبر داد. شرکت اسرائیلی (N.S.O) تولید کننده تکنولوژی هک گوشی‌های همراه یعنی برنامه معروف جاسوسی پگاسوس را به برخی کشورهای حاشیه خلیج فارس فروخت تا از این طریق امکان تحت پیگرد قرار دادن معارضان نظام این کشورها برای مقامات وجود داشته باشد.روزنامه هاآرتص نوشت: قراردادهایی به ارزش صدها میلیون دلار با عربستان، بحرین، امارات و عمان امضا شد.

در این میان سخنگوی جنبش حماس به رژیم صهیونیستی درخصوص اقدامات تجاوزکارانه خود هشدار داد و از تشکیلات خودگردان فلسطین خواست که حامی غزه باشد. فوزی برهوم سخنگوی جنبش حماس امروز نسبت به تداوم حملات نظامی رژیم صهیونیستی به نوارغزه و تشدید محاصره این منطقه از سوی تل آویو هشدار داد.وی با بیان این مطلب افزود: اسرائیل مسئول تشدید حملات به غزه و اقدامات تجاوزکارانه خود است و هر گونه نتایج و پیامدهای ناشی از این اقدامات برعهده رژیم صهیونیستی است. در همین حال یک پهپاد جاسوسی متعلق به رژیم صهیونیستی در جنوب غزه ساقط شد. از سوی دیگر ۴۲ نفر از شخصیت‌های برجسته در کشورهای آمریکای شمالی و اروپا در نامه‌ای، عادی سازی روابط امارات متحده عربی و رژیم صهیونیستی را محکوم کردند.«فیلیپ جیرالدی»، افسر سابق امنیتی نظامی «سازمان اطلاعات مرکزی» آمریکا (سی.آی.ای) اعلام کرد، به‌همراه ۴۲ شخصیت برجسته دیگر در آمریکا و کشورهای اروپایی، عادی‌سازی روابط امارات متحده عربی و رژیم صهیونیستی را محکوم کرده‌اند.

همچنین همسران فلسطینی‌ها و اردنی‌هایی که در عربستان سعودی زندانی هستند، تاکید کردند که در طول مدت اقامت در این کشور هیچ تخلفی مرتکب نشده‌اند و ریاض باید فورا بازداشتی‌ها را آزاد کند.

از سوی دیگر همزمان با سفر پیش روی دومنیک راب، وزیر خارجه انگلیس به فلسطین اشغالی، وی از لزوم توقف طرح الحاق کرانه باختری رود اردن سخن گفت.وزیر خارجه انگلیس در بیانیه‌ای با اعلام سفرش به منطقه به منظور تشویق فلسطینی‌ها و اسرائیل برای آغاز مذاکرات صلح، گفت: توقف طرح صلح سرزمین‌های واقع در کرانه باختری، گامی اساسی به نفع خاورمیانه‌ای صلح آمیزتر خواهد بود.

نوبت اول

آگهی مناقصه عمومی یک مرحله ای

شهرداری اسلامشهر

شهرداری اسلامشهردرنظرداردبه استناد ردیف بودجه مصوب سال ۱۳۹۹پروژه های ذیل را از طریق برگزاری مناقصه عمومی واگذار نماید. بدینوسیله از اشخاص پیمانکاران واجد شرایط دعوت می گردد جهت شرکت در مناقصه عمومی و دریافت اسناد همراه با معرفی نامه ومهرشرکت به اداره قراردادهای شهرداری اسلامشهر مراجعه نمایند. ضمنا» مهلت دریافت وارسال پیشنهادات حداقل ده روز پس از چاپ آگهی نوبت دوم خواهد بود. هزینه کارشناسی ودرج آگهی در روزنامه به عهده برنده مناقصه عمومی می باشد.

۱- مشخصات موضوع مورد مناقصه:

ردیف	موضوع مناقصه عمومی	ردیف بودجه	مدت اجراء	صلاحیت/ رتبه	مبلغ اعتبار (ریال)	مبلغ سپرده شرکت در مناقصه عمومی (ریال)
۱	پروژه اجرایی چمن مصنوعی	۳۵۰۱۹/۲۰	۳ماه	اساسنامه مرتبط	۷/۸۰۰/۰۰۰/۰۰۰	۳۹۰/۰۰۰/۰۰۰
۲	پروژه احداث پارک جنگلی میان آباد(شهید سلیمانی) و سکونتگاه های اضطراری	۳۵۰۱۹/۲۸	۲ماه	اساسنامه مرتبط	۲۰/۰۰۰/۰۰۰/۰۰۰	۱/۰۰۰/۰۰۰/۰۰۰

۲- به پیشنهادات مشروط، مخدوش، فاقدسپرده و پیشنهاداتی که پس از مهلت اعلام شده ارائه شوند ترتیب اثر داده نخواهد شد .
۳ -شهرداری در رد یا قبول یک یا کلیه پیشنهادات واصله مختار است .
۴- برندگان اول و دوم و سوم مناقصه هرگاه حاضر به انعقاد قرارداد نشوند ،سپرده آنان به ترتیب به نفع شهرداری ضبط خواهد شد.
۵- سایر شرایط در اسناد مناقصه درج گردیده است.
۶-چاپ اول:۹۹/۶/۴
۷-چاپ دوم:۹۹ /۶/۱۱
۸-مهلت دریافت اسناد مناقصه از تاریخ ۹۹/۶/۱۱ الی ۹۹/۶/۲۲
۹-مهلت تحویل اسناد مناقصه اسناد ۹۹/۶/۲۳
۱۰ جلسه کمیسیون عالی معاملات: ساعت ۱۵ مورخ ۹۹/۶/۲۵

حسین طلا– شهردار اسلامشهر

گزارش

سیاست روز وعده های وعیدشده متولیان در بازار سرمایه را بررسی می کند؛

دیوار بی اعتمادی به نام بورس



طـی هفته های اخیر اتفاق مهم و بزرگی در بورس رخ داد اما کمتر مسئولی بود که به آن توجهی داشته باشد. «مردم به بورس بی اعتماد شـدند». این جملـه حس و حال این روزهای بورس است.

در پایـان معاملات روز گذشـته علی رغـم تمام وعده و وعیدهایی که در گوشـه و کنار به گوش می رسـید ؛تالار شیشـه‌ای با افت ۵۳ هزارواحدی شـاخص همچنان قرمز پـوش باقی ماند. براسـاس آمار ثبت شـده روز گذشـته شاخص کل بورس با این میزان افت ، در کانال یک میلیون و ۶۰۸ هزار واحد باقی ماند و بار دیگر رسـیدن به کانال ۲ میلیون واحد را به آرزویی دست نیافتنی تبدیل کرد.

● روزهای پر التهاب

این روزها بازار سرمایه کشور؛ روزهای پر التهابی را سپری مـی کند، التهابی که بیش ازآنکه ریشـه در نوسـان بازار داشـته باشد ، ریشه در عملکرد متولیان و دست اندرکاران بـازار دارد. متولیانی که تا دیروز یکصـدا از مطلوب بودن شـرایط این بازار خبر می دادند و همین موجب آن شد تا سـیل گسترده ای از مردم سـرمایه های خرد خود را روانه این بازار کنند تا شـاید بتوانند به واسطه درآمدی که ازآن کسب می کنند ،تورم لجام گسیخته اقتصاد را مهار کنند. کم نبودند فعالان و دست اندرکارانی که تکیه بر مسندهای عالی سـازمان بورس زده اند و حرکت مردم به این بازار را اتفاقی قابل توجه و مطلوب تشریح کردند و بی آنکه نشانی از روزهـای نزولی بازار عیان کنند به این موضوع پرداختند که این بازار در مقایسه با سایر بازارهای روند مطلوب تری برای کسـب سـود دارد. این موعظه ها و رهنمودهای نه تنها در سـطوح مختلف بازارهای مالی و سازمان بورس که در سـطوح بالاتری همچون اعضای هیات دولت به وضوح دیده و شنیده می شد.

● عصبانی یا نگران

۷ اردیبهشـت ماه سـالجاری بود که در برابر رشد بی حد و حصر شـاخص برخی کارشناسـان و تحلیلگـران بورس کوشـیدند تا این نکته را به مردم گوشزد کنند که زمانی کـه بازار با این شـدت بالا می رود میتواند با سـرعت هم روند نزولی در پیش بگیرد اما کسـی گوشش به این حرفها بدهکار نبود و حتی کار به جایی رسید که روحانی این انتقاد و هشـدار فعالان حرفه ای را ،اقدامی درجهت کارشکنی و تضعیف بورس برشـمرد. روحانی درهمان تاریخ در جلسه سـتادکرونا گفت: «اینکه کارآفرینان مـا تلاش می‌کنند و اینکـه مردم ما تـلاش می‌کنند و آمار تورم ما نشـان داد علیرغم مشـکلاتی که در اسـفند و فروردین داشتیم، تورم ما کاهشـی بود و هم نقطه به نقطه و هم سالانه پایین آمد که دومرتبه آنها عصبانی می شوند و می گویند چرا در دنیا همه بدبخت شدند، چرا وضع شما خوب شد؟ خوب شد، چه کار کنیم؟ شـما اگر ناراحت هستید، گوش نکنید و راهش این اسـت که وَفِـی آذَانِهِمْ وَقْرًا که در گوشـتان یک پنبه بگذارید این حرفهای خوب را نشنوید. بورس ما خوب شده، عصبانی هستند و می گویند بورس تمام دنیا به هم ریخته، چرا بورس ایران خوب است که بورس ایران به خاطر تلاش همه شرکت‌ها و فعالان اقتصادی خوب است و خوشبختانه عرضه سهام شرکت‌هایی که شرکتهای بزرگ هستند. شستا اعلام کرد امیدواریم به زودی شسـتان هـم اعلام کند در بورس، بانکها هم سـهام خود را بـه زودی در بورس عرضه خواهند کرد و بورس ما رونق پیدا می‌کند و شـورای عالی بورس باید مراقبت خود را بکند تا ما جلو برویم.»

● زمانی برای افتخار

بـه بـه و چه چه متولیان به همیـن صحبت های رئیس جمهور ختم نشـد و این روند ادامه داشـت تا آنجا که در ۲۰ خردادماه رئیس جمهور شـد و رونق بورس را درجرگه افتخارات کشور برشمرد و در یکصد و چهل و دومین جلسه سـتاد هماهنگی اقتصـادی دولت دوازدهم بـا گفتن این جمله «از افتخارات کشـور این اسـت در حالی که کرونا با همراهی مردم مدیریت شـده، بورس و بازار سـرمایه نیز با مشارکت مردم رونق گرفته است»

● روز موعود

حالا با گذشـت بیش از ۲ مـاه از آن زمان ؛ آن روز موعود سررسـیده و بیش از دو هفته است که بورس تماما به رنگ قرمز شـده و سـهامداران هر روز بیش دیروز شـاهد افت قیمت سهام خود هستند. سـهامدارانی که با سرمایه های اندکی به امید اندکی سودی وارد شدند و همچنان در ضرر به سـر می برند و هر روز که می گذرد بیشـترامید خود را از دسـت می دهنـد. حالا با وجود این حجـم ضرر و زیان طی روزهای اخیر شـاهد اظهار نظر متولان از جمله رئیس دفتـر رئیس جمهور بوده ایم که پا را فراتر از بحث بورس و بازارهای مالی گذاشـته اند با شمارش امواج و تحلیل های تکنیکال تلاش دارند تا به مردم این نکته را گوشـزد کنند که بازار بورس همیشـه به سـمت بالا حرکت نمی کند و گاهی فرودهایی هر چند سنگین را به خود می بینند.

ایـن افراددرحالی بر طبل نوسـان ذات بازار بورس اسـت میکوینـد که گویـی فراموش کرده اند که هشـدارهایی از سوی بسیاری ازکارشناسان تا کنون اعلام شده بود و درآن زمـان با بی اعتنایـی این افراد را به عصبانیت و حسـادت محکوم کردند.

حالا روزهاسـت که از گوشـه وکنار حـرف های متعددی از حمایت های متعدد به گوش می رسـد غافل ازآنکه این حمایت ها هنوز رنگ واقعی به خود نگرفته است و همچنان درحد حرف باقی مانده است.

بسیاری از اعضای شورای بورس با ادعاهای واهی تلاش میکنند تا حرفهای مطرح شـده دراین جلسات را به شکل و شـمایل خوش رنگ و لعابی در فضای مجازی به نمایش بگذارند و اینگونه عنوان کنند که سـهامداران حقیقی ولی نعمتان بازار هسـتند اما واقعیت داستان چیز دیگری است که اگر این مردم با همین سـرمایه های اندک ولی نعمت بودند امروز دیگر برای راهی که به توصیه شـما رفته اند و حالا تا خرخره در ضرر هستند ؛نگران نبودند. مردم نگرانند چرا که هر آنچه از متولیان شنیدند وهر وعده ای که دست اندرکاران سـردادند ،حالا ثمری ندارد و این اعتمادی که خدشـه دار شده اسـت ،به این زودی ها نمی توان دوایی برای آن جستجوکرد.

ستاد تنظیم بازار اعلام کرد؛

حذف مشروط عوارض صادراتی تخم مرغ برای شهریور

سـتاد تنظیم بازار در راسـتای حمایت از تولیدکنندگان عوارض صادراتی تخم‌مرغ برای شـهریورماه را مشروط به تعهد اتحادیـه مرکزی مرغداران میهن برای جلوگیری از هرگونه کمبود احتمالـی و نیز ثبات و رعایت قیمت‌های مصوب درب مرغداری و مصرف کننده در سـطح بازار، از ابتدای شهریور ماه حذف کرد.

بر اسـاس ابلاغیه سـتاد تنظیم بازار به مسئولان وزارت صنعت، معدن و تجارت (صمت)، وزارت جهاد کشاورزی، گمرک و اتحادیه مرکزی مرغداران میهن، رقابت شـدید در بازار کشورهای همسایه و دمپینگ قیمت تجار ترکیه، منجر به کند شـدن روند بازار و کاهش نرخ داخلی تخم مرغ شـده اواخر مرداد جلسه کمیته رصد و پایش تنظیم بازار تخم مرغ با حضور مسـئولان مربوطه برگزار شـده و در آن مقرر شده که سازمان توسعه تجارت در کشورهای مقصـد صادراتی از جمله عراق، افغانسـتان، عمان و قطر با برگزاری نشسـت با سازمان‌های متناظر و انعقاد تفاهم نامه، شـرایط بـازار منطقـه، وضعیت نیـاز، قیمت‌های صادراتی، فروش داخلی کشـورهای مربوطه را شناسایی و بازار جدید صادراتی ایجاد کند.

همچنین از آنجایی که تجار کشـور ترکیه با اسـتفاده از خطوط مواصلاتی کشور ایران، اقدام به صادرات تخم مرغ از مسـیر ایران به کشور عراق و دمپینگ قیمتی می‌کنند مقرر شـد سـازمان توسـعه تجارت با برگزاری جلسات مشـترک با وزارت راه و شهرسـازی و گمرک جمهوری اسلامی موضوع ترانزیت و حداکثر کردن منفعت کشور در این مقوله را بررسـی و در قالب گزارش جامعی از مقادیر و ارزش صادرات ایران به سـایر کشورها از مسیر ترکیه و بالعکس را به دبیرخانه تنظیم بازار ارائه کنند. **ایسنا**

با اجرای مصوبه از تیر رقم خورد؛

کاهش ۲۵ درصدی حق مسکن کارگران

رئیس کمیته دستمزد کانون عالی شوراها درباره ابلاغ حق مسکن از تیرماه گفت: با اجرای مصوبه حق مسکن از تیرماه در مجموع ۲۵درصد ازحق مسکن کارگران کم شد.

فرامرزتوفیقی، رئیس کمیته دستمزد کانون عالی شوراها درواکنش به ابلاغ مصوبه دولت برای افزایش حق مسـکن کارگـران گفت:زمانی که وزیرکار اقدامی را انجام می دهد که مغایربا روح سـه جانبه گرایی و روح شورای عالی کار است،زمان اجرای مصوبه حق مسکن در شورای عالی کار مشخص نشـده بود. وزیرکار در مصاحبه ای اعلام کردند که طبق مصوبه شـورای عالـی کار و هیأت دولت افزایش حق مسکن از تیرماه اعمال می شود.

وی ادامه داد:با توجه به ورود سازمان بازرسی کل کشور به دستمزد ۹۹ کارگران و تأکید رهبری مبنی بر اینکه صدای کارگران شـنیده شود،دسـتمزد سـال ۹۹ مجددأبه بحث گذاشته شد.برخی مولفه ها تغییر و برخی دیگر اصلاح شد. یکی از مولفه هایی که تغییر کرد بحث حق مسکن کارگران بـود. با توجه به اینکه بارها مسـئولین اعلام کردند که این مصوبه برای دستمزد ۹۹کارگران است. بنابراین افزایش حق مسکن می بایسـت از ابتدای فروردین ماه ۹۹ اجرایی می شد. رئیس کمیته دستمزد کانون عالی شوراها گفت: انتظار داریم مجلس قانونی تصویـب کند که مصوبه افزایش حق مسـکن کارگران نیازی به تصویب در هیأت دولت نداشته باشد در شورای عالی کار به تصویب برسد.

توفیقی گفـت: حدود ۶۰۰هزارتومـان از مجموع درآمد کارگران کم شـد که این رقم در مجموع حدود ۲۵درصد اسـت.اگر ماهیانه ۲۰۰هزارتومان در قالب حق مسکن به حقوق کارگران اضافه می شد در ۱۲ماه سال رقمی حدود ۲میلیون و ۴۰۰هزارتومان می شد. **تسنیم**

جزئیات رایگان شدن برق ۳۰ میلیون نفر

تامین منابع مالی طرح «برق امید» از محل صرفه‌جویی‌ها

وزیـر نیـرو گفت: منابـع مالی طـرح برق امیـد از محل صرفه‌جویی‌های صورت گرفته بـه منظور تولید برق برای پوشش پیک مصرف در هر سال تامین خواهد شد.

رضـا اردکانیـان، صبح امروز در نشسـت خبـری وزارت نیرو به مناسـبت هفته دولت ضمن اشـاره به مصوبه روز گذشـته هیات وزیـران به منظور مدیریـت مصرف انرژی برق تحت عنوان طرح «برق امید»، گفت: خوشـبختانه در همه بخش‌ها از جمله صنعت، معدن، کشـاورزی، خدمات، خانگـی و بخـش عمومـی همکاری‌های لازم بـه منظور مدیریت مصرف صورت گرفته است.

وزیـر نیـرو، در بیـان اینکـه اسـاس کار مـا حمایت از مشترکین کم‌مصرف و تشویق مشـترکین پرمصرف برای پیوسـتن به جرگه خوش‌مصرف‌ها و کسانی است که الگو را رعایـت می‌کنند، گفت: بر اسـاس مصوبه روز گذشـته مصرف‌کننـدگان خانگـی در ۳ گروه کـم مصرف، خوش مصرف و پر مصرف دسته‌بندی خواهند شد.

وی با اشـاره به هدف طـرح برق امید و بیـان این که با اجـرای این طرح، مشـترکین کم‌مصـرف از تخفیف ۱۰۰ درصـدی در قبض برق برخوردار می‌شـوند، گفت: در این طرح مقرر شده از مشترکین خوش‌مصرف قدردانی شود و از مشـترکین پرمصرف نیز خواسته‌ایم تا با انجام کارهایی از عنوان پرمصرف دور شده و به خوش‌مصرف‌ها بپیوندند.

اردکانیان، با تاکید بر اینکه یکی از این اقدامات در راستای کاهش مصرف، آموزش اسـت کـه مجموعه‌هایی در حال شکل‌گیری هسـتند تا به مردم آموزش داده شود تا با چه کارهای ساده‌ای می‌توانند مصرف برق خود را کاهش دهند، تصریح کرد: راه‌حل دیگر به منظور کاهش برق پر مصرف‌ها این است که آن‌ها می‌توانند پنل‌های خورشیدی کوچک در پشت‌بام منازل نصب کنند. برای تحقق این هدف به کسانی که نیاز مالی دارند وام کم‌بهره تعلق می‌گیرد. عضو کابینه دولت دوازدهم، ضمن تشـریح تامین منابع مالی این طرح گفت: منابع مالـی طرح برق امید از محل صرفه‌جویی‌های صورت گرفته به منظور تولید برق برای پوشش پیک مصرف در هر سال تامین خواهد شد. **فارس**

اخبار

ساخت ۱۳ مدرسه در استان لرستان توسط بانک پاسارگاد

بانک‌پاسـارگاد در راسـتای ایفای مسـئولیت‌های اجتماعـی خود، اقدام به سـاخت ۱۳ مدرسـه در اسـتان لرسـتان کرده اسـت که از ایـن تعداد، ۵ مدرسـه طی مراسـمی جداگانـه در روزهای ۳۰ و ۳۱ آمـرداد سـال ۱۳۹۹ افتتاح شـد.به گزارش روابط‌عمومی بانک‌پاسـارگاد، ایـن بانک بلافاصله پـس از وقوع حادثه‌ی سـیل در برخـی از مناطق کشـور، عـلاوه بـر ارسـال کمک‌هـای نقـدی و غیرنقدی، مشـارکت خود را در امر ساخت مدرسه در مناطق آسـیب‌دیده اعلام کرد. در این راسـتا، عملیات احداث ۱۳ مدرسـه در نقاط سـیل‌زده‌ی استان لرستان توسط این بانک آغاز شد.

از ایـن تعـداد ۵ مدرسـه در شـهرهای الیگودرز (روسـتای کشکک)، دورود (روسـتای فرمان‌آباد)، الشـتر (روسـتای گریران علیا)، چگنی (روستای دوره) و نورآباد (روسـتای نبی‌وند) به بهره‌برداری رسیده و افتتاح شدند.بر اساس این گزارش، مراسم افتتـاح این مـدارس، با حضور دکتـر خدابخش و دکتر ابراهیمی نمایندگان مردم الیگودرز، سلسـله و دلفان در مجلس شـورای اسلامی، اسد عبدالهی، معاون اقتصادی اسـتانداری لرستان، دکتر امیری معاون عمرانی استانداری، دکتر قاسمی مدیرعامل بانک‌پاسارگاد، اسماعیل دوستی معاون مدیرعامل این بانک در امور پشـتیبانی، تعـدادی از مقامات و مسـئولان اسـتانی و محلی و جمعی از مدیران بانک‌پاسـارگاد، همچنین گروهی از دانش‌آموزان و اهالی مناطق برگزار شد.

مجید قاسـمی مدیرعامل بانک‌پاسارگاد در مراسم افتتـاح این مـدارس، ضمن قدردانی از اسـتقبال و میهمان‌نـوازی مـردم شـریف لرسـتان گفـت: بانک‌پاسـارگاد در کنـار انجـام فعالیت‌های پولی - اقتصادی خود در سراسـر کشـور، به‌عنوان یک وظیفه‌ی ملی و در راسـتای ایفای مسـئولیت‌های اجتماعـی، نسـبت بـه سـاخت مدرسـه اقـدام کرده‌است.

پیام مدیرعامل بانک صنعت و معدن به مناسبت هفته دولت

دکتر حسین مهری مدیرعامل بانک صنعت و معدن به مناسبت هفته دولت و گرامیداشت یاد و خاطره شـهیدان رجایی و باهنر ضمن تسلیت فرا رسیدن ماه محرم و ایام سـوگواری سرور و سالار شهیدان حضرت امام حسین (ع) پیامی صادر کرد.

به گـزارش پایگاه اطلاع رسـانی بانـک صنعت و معدن متـن این پیام به شـرح زیر است:سـالروز شـهادت شـهیدان والامقام رجایـی و باهنر که به عنوان هفته دولت نامگذاری شـده اسـت، یادآور حماسه مردان بزرگی است که در خدمت صادقانه، تجلی راستینی از سـیره اولیاء خدا بودند و تقارن این هفتـه با دهه محرم، خود بـر ارزش و جایگاه فرهنگ ایثار و خدمت افزوده است.

بی شک تأسی به منش و روش زندگی این دو شهید بزرگوار که تا پای جان در دفاع از حقوق ملت ایران و خدمت به آنان کوشیدند، می بایست الگوی تمام خدمتگزاران مردم در هر مقام و مسـؤلیتی باشـد. هفتـه دولت فرصتی اسـت تا با آرمـان های تمام شـهدای عظیم الشـأن انقلاب اسلامی به خصوص شـهیدان رجایی و باهنر تجدید میثـاق نماییم و با تلاش و کوشـش مضاعف در راه رشـد و اعتلای میهن اسـلامی و تحقق اهداف بلند دولت تدبیر و امید گام برداریم و این در شـرایطی است که ایران اسلامی به دلیل تحریم های ظالمانه نظام استکبار بیش از پیش به همدلی و همفکری تمامی مسؤلان و خدمتگزاران مردم نیاز دارد و وظیفه ماسـت که در این مقطع زمانی، روحیه خودباوری و امید را در همه بخش هـای جامعه به خصوص بخش صنعت و معدن کشـور زنـده نگه داریم و همـواره حامی کارآفرینان، تولیدکنندگان و فعالان عرصه صنعت و معدن کشور باشیم.

خبر



مشاور سازمان راهداری خبر داد:

نوسازی ۸۰ درصد ناوگان فرسوده با تولید داخل

مشـاور سـازمان راهـداری و حمـل و نقل جـاده‌ای در حوزه نوسـازی نـاوگان گفت: نوسـازی ۸۰ درصـد خودروهای فرسـوده بوسیله تولید داخل و تنها ۲۰ درصد از محل واردات انجام خواهد شد.

صـدرالله بمانا اظهار داشـت: نوسـازی ۸۰ درصـد خودروهای فرسـوده بوسـیله تولید داخل و تنها ۲۰ درصد از محل واردات انجام خواهد شد. این میزان واردات در کنار تولید در نظر گرفته شده تا بتواند مشکلات سیستم حمل و نقل جاده‌ای کشور را برطرف کند.

وی در ادامه ضمن اشاره به اجرای چهار طرح نوسـازی برای ناوگان حمـل و نقل جاده‌ای فرسوده در کشور گفت: طرح نخست، مربوط به ریاسـت جمهوری است که طرح کلید به کلید مشهور است.

مشـاور سـازمان راهـداری و حمـل و نقل جاده‌ای افزود: در قالب این طرح ۱۷۶ هزار و ۵۵۰ دستگاه ناوگان فرسوده اعم از کامیون، اتوبوس و مینی بوس نوسازی می‌شود.

وی اضافه کـرد: منابع اجـرای این طرح از محل صندوق توسـعه ملی تأمین و بعد هم از محل صرفه جویی سوخت منابع مزبور به صندوق توسعه ملی بازگشته داده می‌شود.

بمانـا گفـت: به طور کلـی در این طرح ۵۰ درصد یارانه بلاعوض از سوی دولت پرداخت می‌شـود در ضمن ۳۰ درصد قیمت خودور تسـهیلات ۱۸ درصد و ۲۰ درصد هم آورده متقاضی است.

وی ادامـه داد: هـم اکنـون در ایـن طرح ۵۰۰ دسـتگاه کامیون تحویل داده شـده و همینطور ۱۰۵ دستگاه اتوبوس هم در حال تحویل است. **صدا و سیما**

خبر



مدیرعامل توانیر خبر داد:

بررسی تعیین تعرفه صنعتی برای دیتاسنترها

مدیر عامل شـرکت مادر تخصصـی تولید، انتقـال و توزیع نیـروی بـرق ایران(توانیر) گفـت: در خواسـت وزارت ارتباطات درباره تعییـن تعرفه صنعتـی برای دیتا سـنترها در حال بررسـی اسـت تا راهکار مناسب آن تدوین شود.

محمد حسـن متولـی زاده افـزود: تاکنون عنـوان صنعت به بخشـی تعلـق می گرفته که کالایی را تولید می کند و بر این اسـاس تعرفه برق تعیین می شد.

وی ادامه داد: اکنون که بحث دیتا سـنترها مطـرح شـده لازم اسـت بررسـی هـای کارشناسانه انجام شـده و بعد تعرفه تعیین شود.

متولـی زاده گفت: بررسـی‌ها در این زمینه آغاز شده و پس از بدست آمدن نتیجه اطلاع رسانی خواهد شد.

وزیر ارتباطات با ارسـال نامه‌ای از وزیر نیرو درخواست کرد که محاسبه تعرفه برق مراکز داده (دیتا سنتر) همانند تعرفه برق صنعتی انجام شود.

احـداث دیتاسـنترها بـرای توسـعه زیرسـاخت‌های کشـور در دولت دوازدهم و بیش از همه در یک سال اخیر در دستور کار وزارت ارتباطات قرار گرفته اسـت. توسـعه زیرساخت‌های کشور که رئیس جمهوری نیز به آن تاکید کرده اسـت، با استفاده از بستر مراکز داده قابل انجام است.

بـالا بـودن هزینـه بـرق مصرفـی بـرای شـرکت‌های فعال در حوزه دیتاسنتر از آن دست مسائلی اسـت که مدت‌هاست مطرح می‌شـود و چاره‌ای برای آن اندیشیده نشده است. **ایرنا**

خبر



وزیر جهاد کشاورزی خبر داد؛

شناسایی اخلالگران بازار نهاده‌ها

وزیـر جهاد کشـاورزی با اشـاره بـه اینکه بازار نهاده ها به شـدت در حال رصد اسـت و اخلالگران این حوزه شناسـایی شـده اند گفت: ۱۲۰ هزار تُن کود فسفاته و پتاسه در کشور در حال توزیع است.

کاظم خاوازی اظهار داشـت: یکی از مباحث دنبال شـده بـه عنوان سیاسـت‌های اصلی در جهاد کشـاورزی موضوع خام فروشـی و پیگیری و جلوگیری از این موضوع است که با ایجاد زنجیره‌های ارزش و واحدهای دولتی برای دادن تسهیلات محقق خواهد داشت.

وی با اشاره به رونق طرح کشاورزی قراردادی گفت: در کشاورزی قراردادی سود کشاورزان افزایـش می‌یابد و اتفاق بسـیار خوبی برای کشـاورزی است و سبب توسـعه و پایداری در کشور می‌شود و کشاورزی‌های قراردادی برای کشـاورز و صنایع تبدیلی یک موفقیت محسوب می‌شود.

وزیـر جهاد کشـاورزی با بیـان اینکه یکی از آرزوهای بخش کشاورزی حضور زنجیره تولید در کنار بخش کشـاورزی است افزود: اگر این مـورد به صورت زنجیره تولیـد اتفاق بیافتد و تشکلی از کشاورزان تشکیل شود و آنها تقاضای این کار را داشـته باشـند به مراتب مطلوب‌تر اسـت و مـا حمایت بیشـتری از آنها به عمل خواهیـم آورد و تاکنون ۱۵۰ کشـاورز در این زمینه فعال شده‌اند و با تسهیلاتی که در اختیار آنها قرار می‌دهیم کمک زیادی به کشاورزان و باغداران خواهد شد. وزیر جهاد کشاورزی بیان داشـت: فقط در خصوص کنجاله سـویا وقفه داشتیم که بانک مرکزی و وزارت صمت کمک کردند و روزانه پیگیر واردات نهاده‌ها هستیم و امیدواریم بازار نهاده‌های دامی در کنجاله سویا حل شود. **مهر**

سیاست روز
www.siasatrooz.ir

• **صاحب امتیاز:** علی یوسف‌پور
• **مدیر مسئول:** محمد پیرعلی
• **سردبیر:** محمد صفری
• **دبیر شورای سیاست‌گذاری:** حسن اختری

• **سازمان آگهی‌ها:** ۸۸۰۰۶۶۸۸
• **چاپ:** کارگر ۶۶۸۱۷۳۱۶

• **نشانی:** میدان فاطمی، بالاتر از میدان گلها، خیابان شهید جهان‌آرا، کوچه بابک، پلاک ۱۶ • **تلفن:** ۶-۸۸۰۱۳۸۷۰ • **نمابر:** ۸۸۰۰۷۵۷۵
• **کدپستی:** ۱۴۳۸۶۳۴۸۷۱ • **شاپا:** ۳۹۴۷ - ۲۰۰۸

اوقات شرعی به افق تهران
اذان ظهر: ۱۳:۰۷ اذان مغرب: ۱۹:۵۸ اذان صبح فردا: ۵:۰۲ طلوع آفتاب فردا: ۶:۳۲

حدیث روز امام صادق (ع): نفس کشیدن کسی که بخاطر مظلومیت ما محزون باشد ، ذکر و تسبیح است .

خبر

۷۶ مرکز جامع سلامت برکت در خدمت محرومان سیستان و بلوچستان



به گفتـه معاون عمرانی و طرح‌های زیربنایی بنیاد برکت سـتاد اجرایی فرمان امـام، ۷۶ مرکز جامع سـلامت برکت مشغول خدمت‌رسـانی در مناطق محروم استان سیستان و بلوچستان است.
محمد مهجوری با اعلام ایـن خبر گفت: با افتتاح ۹ مرکـز جامع سـلامت برکت در هفته گذشـته، تعداد مراکز جامعه سـلامت بنیاد برکت در استان سیستان و بلوچستان به ۷۶ مرکز رسید.
وی در تشریح مراکز جامع سلامت افتتاح شده در استان سیستان و بلوچسـتان اظهار داشت: این ۹ مرکز در شـهرهای زهک، زابـل، زاهدان، خاش و نیک شـهر با اعتباری بالغ بـر ۱۳۵ میلیارد ریال بـه بهره‌برداری رسـیده اسـت. معـاون عمرانی و طرح‌های زیربنایی بنیـاد برکت تصریح کرد: بنیاد نسـبت به سـاخت ۹۶ مرکـز جامع سـلامت در اسـتان سستان و بلوچستان متعهد است که از این تعـداد، ۷۶ مرکز افتتاح شـده و ۹ مرکـز دیگر تا بهمن‌ماه امسـال به بهره‌برداری می‌رسد. مهجوری دربـاره پروژه‌های عمرانـی و زیربنایی بنیاد برکت در سیستان و بلوچسـتان توضیح داد: ۴۸۵ پروژه شامل مدرسـه، راه، پل، مرکز جامع سلامت، خانه بهداشـت، کتاب‌خانه، دارالقرآن، خانه عالم، حوزه علمیه و غیره را در اسـتان سیسـتان و بلوچستان در دست اقدام داریم که ۳۱۲ پروژه به بهره‌برداری رسـیده است. وی افزود: اعتبار در نظر گرفته شده بـرای ۴۸۵ پروژه عمرانـی و زیربنایی بنیاد برکت در سیستان و بلوچسـتان یک‌هزار و ۸۴۲ میلیارد ریال است.
مهجوری با اشـاره به فعالیت‌هـای بنیاد برکت در حـوزه مدرسه‌سـازی در سیسـتان و بلوچسـتان خاطرنشـان کرد: بنیاد تا به امروز ۹۹ مدرسـه را در استان افتتاح کرده است و ۱۹ مدرسه دیگر نیز مهرماه سال جاری به بهره‌برداری می‌رسد.
به گفتـه معاون عمرانی و طرح‌های زیربنایی بنیاد برکت، این بنیاد نسبت به ساخت ۱۷۴ مدرسه در استان سیستان و بلوچستان متعهد بوده است.
وی تاکید کرد: ورود بنیاد برکت به حوزه سـاخت و تکمیـل بیمارسـتان‌ها، مراکز جامع سـلامت و خانه‌های بهداشت با هدف توانمندسازی اقتصادی و اجتماعی، ارتقای شاخصه‌های سلامت و بهداشت و ارائـه خدمات درمانی به مـردم مناطق محروم و کم‌تر توسعه یافته است. گفتنی است، بنیاد برکت ستاد اجرایی فرمان حضرت امام(ره) ۹ هزار و ۳۷۱ طـرح در حوزه‌های توانمندسـازی اقتصادی، امور زیربنایی، فرهنگی، سـلامت و سـایر خدمات را با حجم سرمایه‌گذاری ۹ هزار و ۵۶۹ میلیارد ریال به بهره‌برداری رسانده یا در دست اقدام دارد.

دوره‌های مشکوک سفارت هلند با عنوان آموزش زنان کارآفرین ایرانی



سـفارت هلند در تهران در اقدامی مشـکوک، قرار اسـت برنامـه چهار هفتـه‌ای آموزش بـرای زنان کارآفریـن و فعال در حوزه‌های مرتبط با توسـعه پایدار در ایران تدارک دیده است.
سـفارت هلند در تهران اطلاعیه‌ای داده که برنامه چهـار هفته‌ای آموزش برای زنان کارآفرین و فعال در حوزه‌هـای مرتبـط با توسـعه پایـدار در ایران تدارک دیده اسـت. در اطلاعیه سفارت هلند اعلام شده است که این آموزش به صورت رایگان خواهد بود. هلند از جمله کشورهایی است که دستگاه‌های امنیتی آن تلاش‌های فراوانی برای مداخله در ایران دارند و بسـیاری از افرادی کـه از ایران گریختند ذیل حمایت سازمان‌های امنیتی و بنیادهایی مانند هیفوس، با پوشـش‌هایی مانند آموزش، پروژه‌های امنیتی را علیه ایران پیگیری می‌کنند.
هلند همچنین از کشـورهای اروپایی اسـت که در اعمال تحریم‌های آمریـکا علیه ایران نقش فعال و پروپاقرصی دارد؛ حال جای سـوال اسـت که چرا کشـوری که تمام تلاشـش را بـرای تحریم ایران و فشـار حداکثری به اقتصاد مـردم به کار گرفته، سـفارتش در ایران دوره‌های رایگان توسعه پایدار برای زنان ایرانی برگزار می‌کند؟!
مناسب است نهادهای امنیتی و نظارتی با حساسیت بیشـتری به بررسـی ریشـه‌ها و واقعیت‌های این پروژه‌هـا بپردازنـد تا جوانان و زنـان ایرانی طعمه پروژه‌هـای امنیتی هلندی‌هـا در قالب برنامه‌های فانتزی آموزشی نشوند. **تسنیم**

استخدام مربیان خارجی ممنوع شود

یک بار برای همیشه







تاکنون چند میلیون دلار یا چند میلیون یورو برای بـه خدمت گرفتن مربیان خارجی برای فوتبال هزینه شده است؟
قطعاً رقمی بالا و قابل توجهی است.
اما اگر این هزینه‌های گزاف نتیجه‌ای را نیز به دسـت می‌داد، قابل تحمل بود، اما با وجودی کـه فوتبال ملی و باشـگاهی در ایران در پی اسـتخدام مربیان خارجی بـوده و نتیجه‌ای نداشـته اسـت، تحمل این همه حیف و میل ممکن نیست.
پـس از سـال‌ها فسـاد در فوتبـال اکنـون مجلس یازدهم به موضوع دسـتمزد و جریمه ویلموتس مربی بلژیکی تیم ملی فوتبال ایران ورود کرده اسـت، مربی‌ای که تنها سه بازی را با ایـران همراهی کرد و طبق قرارداد خود در ایـران باقی نماند و در اندازه چند جلسـه حضـور داشـت اما دسـتمزد کامـل خود را مطالبه می‌کند.
چه قراردادی با این مربی بسـته شـده که او توانسـته با شـکایت به فیفا دستمزد خود را به جریـان بیندازد و فیفا نیـز رأی به نفع او بدهد؟
ده‌هـا مربی خارجی به ایران آمدند و رفتند و پول این مردم برای آنها هدر رفت و نتیجه‌ای هم برای فوتبال ایران نداشـت. چرا برای این معضل آن هم در شـرایطی که کشـور تحت فشارهای اقتصادی اسـت و مردم در مضیقه هستند، فکری اساسی نمی‌شود؟
اگر مربی ایرانی بر سـر تیم ملی یا هر باشگاه دیگری باشد، نمی‌توان تیم داری کرد؟
باید قانونـی را برای جلوگیـری از قرارداد با مربی‌های خارجی وضع کرد تا وزارت ورزش و فدراسـیون فوتبال حق نداشته باشند مربی خارجی اسـتخدام کنند و نتیجـه این قانون می‌شـود اسـتخدام مربی ایرانی که حداقل، پولی که قرار است به خارجی داده شود کمتر از آن به مربی ایرانی پرداخت خواهد شد و به جیب خودی‌ها می‌رود.
حتی بایـد ورود بازیکنان خارجی را نیز منع کـرد چرا کـه آنها نیـز برای فوتبال کشـور دردسرهایی ایجاد کرده‌اند.
اکنون که مجلس یازدهم به موضوع دستمزد ویلموتس ورود کـرده باید نقبی هم به دیگر مربیانـی که آمدنـد و رفتند و سـرمایه‌های فوتبال کشـور را بدون نتیجـه چپاول کردند بزند و البته مسـئولینی که در وزارت ورزش و فدراسـیون فوتبال اصرار بر استخدام مربی خارجـی داشـته و دارند، پای میـز محاکمه بکشـانند و ایـن پول‌هـا را از امـوال آنهـا بازگردانند.

کمیسـیون اصل ۹۰ مجلس شورای اسلامی روز گذشـته جلسـه‌ای را با حضور مسئولین ورزش کشور برگزار کرد تا به پرونده ویلموتس رسـیدگی کند، البته نام آن را باید تغییر داد و به پرونده فدراسـیون تبدیـل کرد، چرا که ویلموتـس در این ماجرا تقصیـری ندارد، او برای مربی گری تیم ملی ایران انتخاب شـده



و قراردادی را با فدراسیون فوتبال امضا کرده با بندهایی که در قرارداد قیده شده است.
بـه نظر می‌رسـد سـال‌ها بـر روی برخی از مسائل امساک و سهل انگاری صورت گرفته و برخی در مسئولیت‌هایی که در اختیار داشته و هنوز هـم دارند تصور کردنـد که هر گونه تصمیمی که بخواهند می‌توانند بگیرند بدون آن که نظارتی بر روی کار آنها باشد.
نصـرالله پژمانفر رئیس کمیسـیون اصل ۹۰ مجلس شـورای اسلامی در جلسه کمیسیون که بخش اول آن علنی و با حضور خبرنگاران برگزار شـد و از نیمه به بعد غیر علنی شـد، با اشـاره به اینکه یکی از مسـائلی که امروز دغدغه‌های زیـادی برای مـردم ایجاد کرده است و ما بر اساس وظیفه ذاتی کمیسیون به آن ورود کرده‌ایم، گفت؛ امروز بحث سرمربی سـابق تیم ملی فوتبال یک سرخوردگی برای آحاد مردم ایجاد کرده اسـت که دستگاه‌های مختلـف امنیتی و اطلاعاتی نیـز به آن ورود کرده‌انـد، بـا توجه به مسـئولیت مجلس در بحث نظارت، کمیسـیون اصل ۹۰ نیز به این موضوع ورود کرده است.
پژمانفر با بیان اینکه در اساسـنامه فدراسیون کمیته فنی و توسعه‌ای وجود دارد که وظیفه پیشـنهاد کادر فنی تیم ملی را دارد و بعد از تایید هیئت رئیسه آن فرد به عنوان مربی تیم ملی معرفی می‌شود عنوان کرد: وزیر ورزش و اعضای هیئت رئیسه فدراسیون فوتبال باید به کمیسیون توضیح دهند آیا این فرآیند انجام شـده اسـت و به خدمت گرفتن ویلموتس با پیشـنهاد کمیته فنی و توسـعه بوده است یا نه؟ البتـه طی گزارش‌هایی که به دسـت ما رسیده مشخص شده این اقدام بدون پیشنهاد این کمیته صورت گرفته و دقیقا ۸ روز بعد از قرارداد با ویلموتس هیئت رئیسـه فدراسیون فوتبال این قرارداد را تایید کرده است.
وی ادامـه داد: بحث دیگر این اسـت که در فرآیند انتخاب مارک ویلموتس وزارت ورزش و شـخص وزیر چه میـزان بر مفـاد قرارداد نظارت داشـته اسـت که باید این موضوعات توضیح داده شود. در ادامه این جلسه مسعود سـلطانی‌فر وزیر ورزش و جوانان اظهار کرد: اتفاقـی افتاده اسـت و یک حکـم ناعادلانه غیرطبیعی صادر شـده است ولی ما هنوز در وسـط کار هسـتیم و این حکم قطعی نشده اسـت. وی با بیان اینکـه در دو مرحله دیگر مـی توانیم به این حکـم اعتراض کنیم ادامه داد: مرحلـه اول دادگاه عالـی ورزش CAS است که وظیفه محوری در اختلافات موجود در ورزش را دارد که باید با همه توان خود را آماده کنیم کـه در آن دادگاه دفاع جانانه‌ای داشته باشیم.
وزیر ورزش و جوانان عنوان کرد: مرحله بعدی دادگاه عالی ورزش در سوئیس است. انشاءالله با این عزم و اراده‌ای که در فدراسیون فوتبال و ظرفیت‌هـای حقوقی که در وزارت خارجه، سازمان بازرسی کل کشـور، معاونت حقوقی ریاسـت جمهوری و مجلس شورای اسلامی ایجاد شده همه بسیج شده‌ایم تا کمک کنیم تا حکم ناعادلانه را بشکنیم.
سلطانی‌فر با بیان اینکه حکم صادره محصول غیرقابـل توجیه طـرف مقابل اسـت، اضافه کرد: ارزیابـی حقوقی که ما پیـش از صدور حکم داشـتیم نباید این حکم صادر می‌شـد البته هرگونه تضعیف موقعیت در این شرایط ناخواسـته بـه طرف مقابل کمـک می‌کند و ناخواسـته اطلاعاتی که ارائه می‌شـود دست وکلای طـرف مقابل را پـر می‌کند که باید با احتیاط با این موضوع برخورد کنیم.
وی با بیان اینکه اتفاقی که افتاده باعث تاسف است افزود: باید محتوای رای را از فیفا دریافت کنیم که مشخص شود به کدام بند از قرارداد اسـتناد شـده که رای اینگونه صادر شـده و مشخص شود که اشـکال از محتوای قرارداد بـوده یا تحریم‌ها که باعث عـدم پرداختی‌ها شده که باعث شده این رای صادر شود.
وزیـر ورزش و جوانان بـا بیان اینکه نباید در شرایط فعلی دستاوردهای فدراسیون فوتبال را نیز در چند سال گذشته داشته را زیر سوال ببریم گفت: فدراسـیون فوتبال در سال‌های گذشته دسـتاوردهایی از جمله حضور در دو جام جهانی را داشـته و نباید این دستاوردها را زیر سوال برد.
رئیس کمیته تربیت بدنی کمیسیون فرهنگی مجلـس پیش از این گفته بود؛ ما از کسـانی



کـه در انعقاد ایـن قرارداد دخیـل بودند، به کمیسـیون اصل ۹۰ شکایت کردیم و پرونده آنان در این کمیسـیون مورد بحث و بررسی قـرار می‌گیرد. ضمن اینکه سـوال ما از وزیر ورزش این اسـت که چرا هیچ نظارتی بر این قرارداد ننگین نداشته است؟
راسـتینه افزود: مسـببان این قرارداد ننگین باید در دستگاه قضا محاکمه شوند و سازمان بازرسی باید به این مسئله ورود جدی داشته باشـد. اکثر نمایندگان مجلس یازدهم اعتقاد دارنـد کـه موضوع پرونـده ویلموتـس باید پیگیری شـود و حقوق از دست رفته در این پرونـده جبران گـردد. آنها اعتقـاد دارند که نبایـد دیگر اجازه داد تا با قـرارداد با مربیان خارجی سرمایه‌های کشور نابود شود.
بـه اعتقـاد نماینـدگان مجلـس بر اسـاس قانون، اسـتخدام کارشناسـان خارجی بدون نظر مجلس امکان پذیر نیسـت لذا اسـتخدام بازیکـن و مربـی خارجـی نباید بـدون نظر مجلس باشـد اما مجلس دخالتـی در انعقاد قرارداد با «ویلموتس» نداشته است.
اکنون چند هفته‌ای اسـت که موضوع پرونده ویلموتـس وقـت افـکار عمومـی را به خود مشغول کرده و حتی مجلس نیز اکنون درگیر آن اسـت، بر این اسـاس نمایندگان در قالب مـاده ۲۳۴ آئین‌نامه داخلی مجلس از وزارت ورزش و زیرمجموعـه آن شـکایت کرده‌اند. عنوان این شـکایت «انتخاب و انعقاد قرارداد فاجعه‌بار با سـرمربی سـابق تیم ملی فوتبال ایران» است.
نشسـت کمیسـیون اصـل ۹۰ مجلس برای بررسـی پرونده قرارداد سـرمربی سابق تیم ملی فوتبال با حضور مسـعود سـلطانی‌فر و مهدی تاج در روز گذشـته برگزار شـد و در میانه جلسـه بود کـه تصمیم بـه غیر علنی کردن نشست گرفته شد.
غیـر علنـی کردن جلسـه کمیسـیون اصل ۹۰ مجلـس نیز خود موضوعی اسـت که به شـفافیت در رسـیدگی به چنیـن پرونده‌ای ضربه می‌زند.
هر چه هسـت باید برای افکار عمومی شفاف بازگو شـود، تاکنون به خاطر نبود شفافیت و نظارت پرونده‌های از این دسـت به حاشـیه رفته و پیگیری نشـده و باعث زیان به کشور شده است.
یکبار برای همیشـه بایـد جلوی وقوع چنین تخلفاتی در کشور گرفته شود.
در حالی که مردم با مشـکلات اقتصاد روبرو هسـتند و مقاومت می‌کنند، اینگونه اتفاقات باعث می‌شـود تا شرایط روحی جامعه به هم بریزد.
کشور اکنون نیازی به مربی خارجی ندارد که میلیون‌ها یور از بودجه کشور صرف آن شود. ماجرا از آنجا شکل گرفت که به دنبال شکایت مـارک ویلموتس سـرمربی سـابق تیم ملی فوتبال ایران از فدراسـیون فوتبال کشورمان، فیفا این فدراسیون را به پرداخت ۶ میلیون و ۱۳۷ هزار یورو محکوم کرد.
افـکار عمومـی همچـون پرونده‌هـای دیگر مفاسد اقتصادی انتظار دارند تا شفاف و دقیق به این موضوع رسیدگی شده و به آگاهی آنها رسانده شود.

یادداشت

حق پایمال شده ۲۵۰۰ عضو هیئت علمی و ۳۰ هزار کارمند دانشگاه آزاد

دکتر سوسن صفاوردی
عضو هیات علمی دانشکده علوم سیاسی
واحد تهران مرکزی

اگر زیرسـاختهای یک تشـکیلات بر اساس عدالت و احقاق حقوق مردم پایه ریزی نشود و صرفـا باعث گسـترش ظلم و بـی عدالتی ناشـی از نگاه تجاری و سـود بیشـتر شود، حتی تغییر شکل آن تشکیلات نیز به معنای تغییر ماهیت آنها نبوده و کمک چندانی برای برقراری عدالـت نخواهد کرد؛ لذا هر حرکتی که در جهت اصلاح برداشته میشود اگر موفق به تغییر نشـود، سه نکته باید مورد تامل قرار گیرد: اول انکه مشکل از زیر ساخت‌های غلط اسـت، دوم انکه کادرمجرب برای بازسـازی وجود نداشته و سوم اینکه اصلاح امور، منافع گروهـی را بـه خطر مـی اندازد و لـذا نباید تغییری حاصل شود.
در رابطه با دانشـگاه آزاد نیـز وقتی انتخاب مکـرر مدیـران اصلاح خاصـی را ایجاد نمی کند، هر سـه حالـت مذکور میتوانـد مورد بررسـی قرار گیرد، چراکه حس بی عدالتی و حقوق پایمال شـده مستخدمین این موسسه مالی اموزشی شدت گرفته است.
بـا توجه به شـرایط اقتصادی کشـور و تورم واقعی بیـش از ۶۰ درصدی، وضعیت را برای کارکنان این دانشـگاه غیر انتفاعی که سالها به دنبال توسـعه خود بـوده و ظاهرا بیش از کیفیت بر کمیت و سـرمایه گذاری متمرکز اسـت، بسیار سـخت کرده. تمامی موسسات غیرانتفاعی در سراسـر جهان امکانات خوب و بیشـتری را بـرای کارکنـان خـود اعم از هیـات علمـی و کارمندان قائل می شـوند، زیرا در کشـورهای توسـعه یافتـه، به دلیل کوچـک بودن دولت ها، اختیار این سیسـتم هـا در بکارگیری نیروهای انسـانی و به تبع آن سرویس بهتر برای رقابت بیشتر زمینه‌ساز امتیازات بیشتری به افراد است.
حتی در کشـور خودمان نیز موسسـات غیر انتفاعـی به لحاظ حقـوق و امکانات و رقابت در جذب شـرایط بهتـری را فراهم میکنند، حال انکه در دانشـگاه آزاد هـم نگاه تجاری و ابزار محور نسبت به خدمه وجود دارد وهم مسـتخدمین از ان امتیازات موسسـات غیر دولتی به بهانه نبود سوبسـید دولتی محروم و دچار تبعیض مضاعف هسـتند. در واقع غیر انتفاعی بودن مستمسـکی برای تضیع حقوق بیشـتر و نادیده گرفتن امنیت رفاهی و روانی و در یک کلام ظلم بیشتر اعضای این خانواده شده است.
عدالت و امنیتی که در سیسـتمی با پسـوند اسـلامی باید نمونه و الگوی ملـی و فراملی شـود، مدت هاسـت به رویای دست نیافتنی تبدیل شده است. از یک مجموعه آموزشی که بیشترین نسل آینده ساز این کشور را پرورش می دهد انتظار می رفت تا به اعضای خودش حتی برای حفظ خودش هم که شـده، فقط به عنوان یـک ابزار مادی نگاه نکند و متوجه باشد سرمایه‌های انسـانی قدرتمندترین و با ثبات ترین فاکتور بقای نظام ها، چه سیاسی و چه آموزشی هستند.
اشـکارترین تبعیض ها عدم همسانی حقوق اسـاتید این دانشـگاه غیر انتفاعـی با دولتی اسـت که در سـال ۹۹ برای دانشگاه دولتی درصد حقوق اختلاف فاحش تا صد را نشـان میدهد، مطلبی که در نامه سرگشـاده جمعی از اسـاتید خراسـان رضوی به رهبری نیز به شکایت برده شده است و ذیل یک جدول، هم اختلاف فاحش حقوق اساتید در سال جاری و هم ساعات موظف بیشتر دانشگاه ازاد نسبت به دولتی در ان ترسیم شده است.
در اعتراضات گسترده کارمندان و اساتید این دانشـگاه دو نکته علت تبعیض طرح می‌شود: یکـی مبالغ هنگفتی که دولت و برخی نهادها به این دانشگاه بدهکار هستند و دیگری کمبود دانشـجو. در هر دو مورد کارامدی مدیران زیر سوال است و توجیهی برای ندیدن حق اعضای این خانواده وجود ندارد و قطعا مخارج زندگی با تورم کنونی را نمی شود با این توجیه تامین کـرد. چگونه دانشـگاه ازاد با مشـکل تامین بودجه روبرو اسـت، ولی از اسـتخدام شـش هزار هیئت علمی خبر میدهد؟
ریاست محترم دانشگاه در مصاحبه ای اظهار کردند که دانشـگاه در رابطه با کارکنان خود دچار غفلت شدید شـده است، که باید گفته شـود این غفلت شـدید یعنی پایمال شـدن حـق الناس و غفلت از حقوق قریب به ۲۵۰۰ نفـر از اعضـای هیئت علمـی و قریب به ۳۰ هـزار کارمند؛ رقمی قابـل توجه که در طول سـالها بعضا بعلت ترس از اخراج شدن و غالبا بخاطرعرق به محل کارشـان با هر سختی تا به اینجا کمک کردند تا نام دانشگاه ازاد پایدار بمانـد. اما امروز با توجه به فشـار شـدید تر اقتصادی و تبعیض فاحش حقوق و مزایا بین دو سیسـتم اموزشی، عرصه چنان تنگ شده اسـت که هزاران نفر از کارمنـدان و گروهی از اسـاتید دقیقا بر اساس فرمایش رهبری در جمع مدیران دسـتگاههای مختلف کشور در فروردین ۱۳۹۴ مبنی بر لزوم اگاه بودم مردم به حقوق خودشان و مطالبه گری در این امر برای اجرای عدالت، صدای خود را بلند کرده اند تا حقشان بیش از این ضایع نگردد.
ایشـان در این سـخنرانی همچنیـن متذکر شـدند اجرای عدالت شـاخصه نظام اسلامی اسـت و اگر عدالت اجرا نشـود مشـروعیت مدیران زیر سوال است.
حـال این سـوال جـدی بـرای کادر علمی دانشگاه مطرح است: پس از سالها نامه نگاری و خواهش و تمنا برای همسان سازی حقوقی، مکانیزم مطالبه گری مورد تاکید رهبری برای اجرای عدالت در مورد کار یکسـان اساتید دو دانشگاه دولتی و غیر دولتی چگونه باید باشد، تـا با انگ و تهمت، شورشـی، نفوذی و برهم زننده امنیـت ملی خواندن، صورت مسـئله پاک نشود و عدالت اجرا شود؟
فرمایـش هایی از قبیل اینکـه متقاضی زیاد اسـت و هر که معترض اسـت، استعفا بدهد، درسـت برخلاف شـرطی اسـت که رهبری معظم در دستیابی به عدالت مورد تاکید قرار داده انـد و بیانگر نگاه مـادی و ابزاری برخی از مدیـران بـه کادر علمی پـرورش دهنده بیشترین نسل اینده ساز این سرزمین است.
اگـر امروز بی توجهـی تصمیم گیران زمینه سـاز بلند شـدن صدای مطالبه عدالت شده اسـت، قطعا تقصیر با زمینه سـازان است نه مطالبـه گـران. علی ایحال در یک سیسـتم اسـلامی مدیـران قطعا صـدای مطالبات به حـق را فرصتی برای اصلاح و تغییر در جهت افزایش انگیزه و امنیت بیشتر کاری ارزشیابی می کنند و نسبت به استیفای حقوق اعضای خانواده خودشـان و اجـرای عدالت اقدامات جـدی بر میدارنـد؛ هر چند هم کـه به این خانـواده تعلق نداشـته باشـند و صرفا تعهد کاری در مسئولیت خود را پذیرفته باشند.

سیاست روز
info@siasatrooz.ir | www.siasatrooz.ir @siasatrooz
چهارشنبه | ۵ شهریور ۱۳۹۹ | شماره ۵۳۸۸

خبر

طرح پیاده راه در ۲ خیابان محمدآباد و دوازده متری زیباشهر اجرایی میشود

پعضو شورای اسلامی شهر قرچک گفت: طرح پیاده راه در ۲ خیابان محمدآباد و دوازده متری زیباشهر اجرایی میشود.رضا سلگی در نشست خبری با اصحاب رسانه و تجلیل از خبرنگاران، اظهار داشت: روز خبرنگار را خدمت همه تلاشگران این عرصه تبریک عرض میکنم و امیدوارم قلمی که میزنن در راه ارتقاء و توسعه ایران اسلامی و شهرستان قرچک باشد.وی افزود: شورای اسلامی شهر و شهرداری قرچک در این دوره پیشرفت های بسیار خوبی در حوزه های مختلف داشته است.وی در پایان خصوص سد معبر در خیابان های محمدآباد و ۱۲ متری زیباشهر، گفت: سالهای گذشته برای اجرای طرح پیاده راه شدن این دو خیابان بودجه اختصاص پیدا کرده است و مجموعه شهرداری هم طرح های مختلفی را برای اجرای این پروژه ها ارائه کرد مخصوصا کوچه حاجیان که مصوبه شورای ترافیک و شورای شهر را هم گرفته که در ماه های آینده به پیاده راه تبدیل خواهد شد و در آینده نزدیک شاهد این باشیم که خیابان محمدآباد و دوازده متری زیباشهر هم به پیاده راه تبدیل شود و معضل سد معبر به حداقل خود برسد.

بهره‌برداری از طرح‌های توسعه و بهسازی حوزه سلامت فومن

به گزارش پایگاه اطلاع رسانی دانشگاه علوم پزشکی گیلان طرح توسعه بخش اورژانس بیمارستان امام حسن مجتبی (ع) فومن و نیز بهسازی مرکز جامع سلامت شبانه‌روزی شهر ماکلوان با حضور مسؤولان لشکری و استانی به بهره‌برداری رسید.برای طرح توسعه بخش اورژانس بیمارستان فومن که علاوه برافزایش چندین تخت اورژانس و یک اتاق عمل نیز شامل می‌شود بالغ‌بر پنج میلیارد و ۸۰۰ میلیون تومان اعتبار صرف شده است. همچنین بهسازی مرکز جامع سلامت شبانه‌روزی شهر ماکلوان نیز با صرف اعتباری یک میلیارد و ۵۰۰ میلیون تومانی افتتاح و به بهره‌برداری رسید.گفتنی است؛ مرکز جامع سلامت شبانه‌روزی شهر ماکلوان کاملاً توسط نیروی زمینی ارتش جمهوری اسلامی ایران در جهت افزایش و ارتقای زیرساخت‌های حوزه سلامت بهسازی شده است. استاندار گیلان در حاشیه بهره‌برداری از بخش اورژانس بیمارستان امام حسن مجتبی(ع) فومن با بیان اینکه کرونا تهدیدی برای جان انسان‌ها در سراسر گیتی بوده، اظهار کرد: علاوه بر اینکه این ویروس منحوس جان مردم را تهدید کرد به بخش‌های مختلف کشور ازجمله در حوزه اقتصاد و عمران کشور نیز را لطمه وارد آورد. نماینده عالی دولت در استان گیلان با اشاره به همدلی و اتحاد شکل گرفته در ملت ایران پس از شیوع ویروس کرونا، گفت: مهم‌ترین عاملی که موجب شود تا آسیب‌های کرونا در کشور به حداقل برسد انسجام و اتحاد درون نظام به‌ویژه ارکان آن در سطح نیروی‌های مسلح بود.

دستاوردهای پالایشگاه گاز ایلام در ۸ سال اخیر:

نقش پالایشگاه گاز ایلام در توسعه پایدار استان

ایـــلام- دکتر" روح‌الله نوریان" ضمن گرامیداشـــت یاد و خاطره شهیدان رجایی و باهنر با بیان این مطلب، اظهار داشت: این دستاورد بزرگ گازی ضمن تاثیر بر رفاه و سطح زندگی، ظرفیت و بستر مناسبی برای ایجاد سایر صنایع بزرگ پایین دستی مانند پتروشیمی و صنایع کوچک دیگر در منطقه ایجاد کرده که تأثیر بسزایی در مسیر توسعه پایدار و جنبه‌های مختلف آن از جمله اقتصاد این اســـتان گذاشته است.وی در ادامه، با بیان اینکه ایجاد پالایشگاه گاز ایلام و رشد صنایع در حوزه نفت و گاز یکی از دستاوردهای مهم انقلاب اسلامی برای مردم استان است، افزود: ایجاد اشتغال مستقیم برای حدود یک هزار نفر نیروی کار و فرصت‌های شغلی غیرمستقیم، کمک به رشد و توسعه پیمانکاران بومی، خرید بخش قابل توجهی از تجهیزات عمومی مورد نیاز پالایشگاه در استان و منطقه و حمایت از شرکت‌های دانش‌بنیان و مراکز دانشگاهی و تحقیقاتی استان در زمینه‌های پژوهش، بخشی از تأثیرات این واحد صنعتی در توسعه پایدار اســـتان بوده است.نوریان تصریح کرد: عمده مصرف‌کنندگان گاز این پالایشگاه مربوط به بخش خانگی می‌شود که در فصل سرما و افزایش مصرف گاز، وجود این پالایشگاه در این منطقه از کشور را بسیار بااهمیت‌تر کرده است، به‌نحوی که علاوه بر استان ایلام، استان‌های همجوار از محصول گاز شهری این شرکت بهره‌مند می‌شوند و از زمان راه‌اندازی پالایشگاه از سال ۸۶ تاکنون، مصرف‌کنندگان این استان‌ها با کمترین افت فشار مواجه بوده‌اند.

بررسی کمی و کیفی محصولات تولیدی

وی اظهار کرد: این پالایشـــگاه، پنج محصول متان، اتان، گاز مایع خام، میعانات گازی و گوگرد تولید می‌کند که از این تعداد، سه محصول میعانات گازی، گاز مایع خام و اتان، خوراک مجتمع پتروشیمی ایلام می‌باشـــد و گوگرد تولیدی نیز به مصرف داخل کشور و بخشی هم به خارج کشور صادر می‌شود، گاز متان هم به‌عنوان گاز شهری به مصرف می‌رسد.مدیرعامل شرکت پالایش گاز ایلام در ادامه، به تشریح وضعیت کمی تولیدات این پالایشگاه در سال‌های اخیر پرداخت و ضمن اشاره به اینکه بالاترین آمار تولید گوگرد مذاب و تبدیل به گوگرد پاستیلی و فروش از ســـال ۹۲ تاکنون مربوط به سال ۹۸ است که نسبت به سال ۹۲ تقریبا ۶۵ برابر شده است، گفت: سال گذشته، دومین رکورد برای محصول گاز شیرین تزریق شده به خط سراسری از سال ۹۲ تاکنون بوده اســـت، همچنین از سال ۹۲ تاکنون، فروش گاز مایع بالغ بر ۱۰۰ هزار تن بوده که فروش ۹۰ هزار تن در سه سال اخیر محقق شده است. وی در ادامه در خصوص شرایط کیفی محصولات اظهار داشت: به لحاظ پایداری تولید، انطباق شاخص های کمی و کیفی محصولات تولیدی با نقاط طراحی و استاندارد های مربوطه و تنوع در تولید، همواره پالایشگاه از سال ۹۲ تاکنون با انجام پروژه های بهبود در حال ارتقاء بوده و سال گذشته یک سال ویژه و دارای بهترین شاخص های کیفی همچون میزان استاندارد مرکاپتان در گاز شیرین ارسالی به خط سراسری بوده است. مدیرعامل شرکت پالایش گاز ایلام همچنین با اشاره به اینکه در سه ماهه نخست سال جاری میزان گاز تزریقی از سوی شرکت پالایش گاز ایلام به خط سراسری ۲۰ درصد افزایش داشته است، گفت: در سه ماهه نخست سال جاری نسبت به مدت مشابه سال گذشته، رشد قابل توجهی در زمینه تولیدات این شرکت محقق شده که در این راستا میزان گاز تزریقی به خط سراسری ۲۰ درصد، میعانات گازی ۶ درصد، گوگرد ۲۱ درصد و گاز مایع خام (LPG-R) بیش از ۳۶۰ درصد افزایش یافته است. وی با بیان اینکه در سال جاری برنامه های مدونی برای افزایش تولیدات و بازاریابی محصولات تولیدی در دست اقدام است، اظهار داشت: پیگیری و رفع مشکلات دمایی واحدهای آمین و بازیافت اتان، رفع مشکل ناپایداری نیروگاه‌ها و ارتقای سیستم کنترل کمپرسورهای زیمنس و بویلرهای فشار پایین و راه‌اندازی واحد شیرین‌سازی اتان، از پروژه‌های مهم در حال پیگیری در راستای افزایش هرچه بیشتر کیفیت محصولات و کاهش توقفات ناخواسته و هزینه‌های تولید، است.

پروژه های انجام شده برای ارتقاء و پایداری تولید

مدیرعامل شرکت پالایش گاز ایلام در ادامه به پروژه ها و کارهای اساسی انجام شـــده در حوزه تولید در سال‌های ۹۲ تا ۹۸ اشاره کرد و گفت: راه اندازی پکیج های مختلف از جمله ســـیکل پروپان، سیستم کنترلی و ضد سرج توربواکسپندر، کمپرسورهای واحد تثبیت میعانات گازی و راه اندازی سیستم ارسال خوراک به پتروشیمی ایلام، حل مسائل فنی و کنترل خوردگی واحدهای شیرین سازی آمین، حل مشکلات فنی واحد بازیافت اتان، خرید با نصب مبدل حرارتی کولد باکس و ریبویلر برج متان زدا (که هردو از یک مبدل حرارتی آلومینیومی فشرده جوشی آلومینیوم می باشند)، را از دیگر اقدامات این شرکت طی ۷ سال اخیر عنوان کرد.

خودکفایی در تامین تجهیزات، قطعـــات یدکی و مواد شیمیایی‌مصرفی

وی اظهار داشت: طراحی ، ساخت و راه اندازی پکیج تصفیه آمین، طراحی، ســـاخت و راه اندازی سیستم جرقه زنی مشعل اصلی (فلر)، ساخت و راه اندازی پکیج تزریق آنتی فوم، ساخت انواع قطعات یدکی تجهیزات دوار شامل انواع پمپ ها، کمپرسور، دمنده و کولر های هوایی، ساخت یک دستگاه پمپ سانتریفوژ مشابه پمپ بوستر آمین، ساخت یک دستگاه کمپرسور ساخت شرکت ساندراین فرانسه، ساخت و نصب کلاهک مشـــعل اصلی پالایشگاه ، ساخت فیلتر و قطعات اصلی توربو اکسپندر اعم از ایمپلرها، شافت و یاتاقان از جمله اقدامات مهم در حوزه خودکفایی و استفاده از ظرفیت های ساخت داخل بوده است.

بهره برداری از طرح آبرسانی به روستاهای رحمت آباد و فیلور شهرستان نجف آباد

اصفهان - مدیرعامل شـــرکت آبفا استان اصفهان در مراســـم بهره برداری از پروژه ی آبرســـانی به روستاهای رحمت آباد و فیلور شهرستان نجف آباد، که با حضور معاون استاندار و فرماندار ویژه شهرستان نجف آباد برگزار شد اعلام کرد: با اتصال شبکه توزیع آب این روستاها به طرح آبرسانی اصفهان بزرگ، آب شرب ساکنان این منطقه به صورت پایدار تامین گردید. هاشم امینی با بیان اینکه این اقدام از آثار مثبت یکپارچه سازی آب و فاضلاب شهری و روستایی می باشد، افزود: با تحت پوشش قرار گرفتن روستاهای رحمت آباد و فیلور در طرح آبرسانی اصفهان بزرگ، آب شرب جمعیتی بالغ بر ۳ هزار و ۸۰۰ نفر از اهالی این روستاها از نظر کمی و کیفی به طور قابل ملاحظه ای ارتقا می یابد. وی با اشاره به اینکه تا قبل از اجرای این پروژه آب این دو روستا از طریق دو حلقه چاه با دبی ۱۷ لیتر بر ثانیه تامین می شد، عنوان کرد: آب شرب مورد نیاز این منطقه ۴۷ لیتر در ثانیه بوده است که با اجرای این پروژه مشکل افت فشار و بعضا قطعی آب شرب ساکنان این دو روستا مرتفع شد.مدیرعامل شرکت آبفا استان اصفهان افزود: با بهره بردری از طرح آبرسانی به روســـتاهای رحمت آباد و فیلور بیش از ۱۱۵۰ مشترک از آب با کیفیت بهره مند می شـــوند. وی گفت: طول شبکه توزیع آب این روستاها بیش از ۱۳ کیلومتر است که با رقمی معادل ۵ میلیارد ریال اتصالات این شـــبکه توزیع به طرح آبرسانی اصفهان بزرگ صورت گرفت.مهندس هاشم امینی در خصوص اجرای شـــبکه فاضلاب در روستاهای رحمت آباد و فیلور اعلام کرد: درصدد هستیم با مشارکت دهیاران و بخشداران، اجرای شبکه فاضلاب برخی از روستاها که در مجاورت شهرها قرار دارند را در دستور کار قرار دهیم.

اجرای ۲۸۰ پروژه بزرگ گازرسانی در سطح استان اصفهان

اصفهان- ۲۸۰ پروژه بزرگ گازرســـانی با هزینه ای بالغ بر۷ هزارمیلیارد ریال درطی دولت یازدهم و دوازدهم در سطح اســـتان اصفهان اجرا و به بهره برداری رســـید.طی سال‌های فعالیت دولت تدبیر و امید، صدها روســـتای اســـتان اصفهان از نعمت گاز طبیعی برخوردار شـــدند تا ضمن ایجاد عدالت اجتماعی و اســـتفاده مناطق محروم از این نعمت خدادادی، قدمهـــای بلندی نیز برای جهش تولیـــد بخش‌های مختلف مرتبط برداشته شود؛ گام‌هایی که منجر به توسعه همه جانبه می‌شود.گازرســـانی در اســـتان اصفهان با توجه به موقعیت جغرافیایی خود، هم به لحاظ وسعت، پراکندگی شهر و روستا ها، قرار گرفتن در کریدور مرکزی کشور و هم با توجه به دارا بودن مناطق کوهســـتانی و صعب‌العبور و هم مناطق کویری دور دست در کنار هزینه بالای اجرای پروژه‌ها در این مناطق، همواره با چالش‌هایی روبرو بوده است که به همت گازرسانان یکی پس از دیگری رفع شده و شعله‌های امید را با تدبیر خود در خانه‌های مردم فروزان کرده‌اند.عملکرد شـــرکت گازاستان اصفهان، از ســـال ۱۳۹۲ تاکنون نشـــان از جهشی چشم‌گیر در گازرسانی به روســـتاها به ویژه مناطق دور افتاده و صعب العبور دارد. به گونه‌ای که، ۱۱۶روســـتا طی ۸ ســـال اخیر، از نعمت گاز طبیعی بهره مند شـــده اند. مدیر عامل شرکت گاز اســـتان اصفهان، با اشـــاره به اجرای بیش از ۲۸۰طرح بزرگ گازرســـانی با هزینه ای بیش از ۷ هزار میلیارد و ۸۴ میلیون ریال درسطح استان اصفهان گفت: گسترش شبکه گاز، یکی از ارکان عدالت در خدمت رســـانی به شـــمار می‌رود که این امر در توســـعه مناطق محروم شهری و روستاها و همچنین کاهش دغدغه‌های روستاییان و حتی افزایش شاخص سلامت در مناطق محروم موثر باشـــد. مهنـــدس علوی، در خصوص گازرسانی به صنایع اســـتان، افزود: در حال حاضر بیش از ۸ هزار و ۶۰۰واحد صنعتی در سطح استان بهرمند از گاز طبیعی هستند که عملیات گازرسانی به ۳ هزار و ۳۴۲ واحد در دولت یازدهم و دوازدهم محقق شـــده است.مدیرعامل شرکت گاز استان اصفهان با تاکید براینکه گازرسانی به بخش صنعت یکی از اهداف مهم این شـــرکت در راستای تقویت بخش تولید و اقتصاد و اشتغال زایی است اظهارداشت: به موازات گازرسانی به بخش های مختلف خانگی و تجاری طی ســـالهای اخیر، گازرسانی به صنایع نیز گسترش یافته و خوشبختانه تا کنون بیش از ۶۲شهرک صنعتی در سطح استان از این نعمت بهره مند شده اند که گازرسانی به ۲۹ شهرک صنعتی طی سالهای ۹۲ تا ۹۹ اجرایی شـــده است.علوی، با اشاره به توزیع سالانه حدود ۲۱ میلیارد متر مکعب گاز طبیعی در ســـطح استان و بهره مندی، ۹۹،۵ درصد جمعیت استان اصفهان از نعمت گاز طبیعی، گفت: تمام رسالت و تلاش کارکنان این شرکت بهره مندی ۱۰۰ درصدی جمعیت استان در هر سه بخش خانگی ، تجاری و صنعتی است.سید مصطفی علوی، با اشاره به اینکه هم اکنون ۱۰۰درصد خانوارهای شهری و ۹۹،۰۸ درصد خانوار های روســـتایی از نعمت گاز طبیعی برخوردار هستند گفت: برای تأمین گاز این میزان جمعیت بیش از ۲۶ هزار کیلومتر شبکه گذاری و یک میلیون و ۸۷۸ هزارعدد انشعاب درسطح اســـتان نصب و اجرا شده است. مدیرعامل شرکت گاز استان اصفهان، گازرسانی به ۷ ایستگاه CNG، بیش از ۴هزار و ۳۱۲ کیلومترشبکه،۶۳ایستگاه حفاظت از زنگ و اشتراک پذیری بیش از ۴۴۳هزار مشـــترک گاز طبیعـــی را از دیگر خدمات گازرســـانی انجام شـــده طی دولت تدبیر و امید عنوان کرد. مهندس علوی، افزود: در حال حاضر یک هزار و ۱۱۱ کیلومتر خط انتقال، ۹۲۹ ایستگاه تقلیل فشار وحفاظت از زنگ و ۱۵۶ ایستگاه CNG در سطح استان به بهره برداری رسیده است.

۴۶ پروژه راهداری و حمل و نقل جاده ای گیلان در هفته دولت به بهره برداری می رسد

رشـــت -مدیر کل راهـــداری حمل و نقل جـــاده ای گیلان از بهـــره بـــرداری ۴۶ پروژه راهـــداری و حمـــل و نقل جـــاده ای در گیلان در هفتـــه دولت خبر دادفریبـــرز مرادی، مدیر کل راهداری حمـــل و نقل جاده ای گیلان ایام هفته دولت را فرصتی ارزنده در راستای میثاق مجـــدد با آرمان‌های امام راحل، شـــهدا، ولایت و رهبـــری و تبیین دســـتاوردهای نظام مقدس جمهوری اسلامی دانســـت و افزود: هفته دولت امســـال ۴۶ پروژه راهداری و حمل و نقل جاده ای گیلان با اعتباری بالغ بر ۲۴۷ میلیارد ریال بـــه بهره بـــرداری می رســـدمدیر کل راهداری حمل و نقل جاده ای گیـــلان به تفکیک پروژه های هفته دولت این اداره کل اشـــاره و اذعان کرد: بهره برداری ۱۱ پروژه ایمن سازی و رفع نقاط پر حادثه راهها، بهر ه برداری از ۱۲ پروژه بهسازی و روکش آســـفالت در محورهای اصلی و فرعی و روســـتایی ، بهره برداری از ۲۱ پروژه ابنیـــه فنی راهها در محورهای اســـتان و افتتاح ۱ باب راهدارخانه سیار از مهمترین پروژه های هفتـــه دولت ایـــن اداره کل در ســـالجاری می باشـــد. وی به رفاه حال مسافران و گردشگران در پایانه مرزی آســـتارا اشـــاره و خاطر نشان کرد: در این راســـتا نیز ۱۲ چشـــمه ســـرویس بهداشـــتی در پایانه مرزی آســـتارا در این ایام راه اندازی می شود

آگهی مفقودی

برگ سبز و سندکمپانی سواری سمندایکس۷مدل۱۳۸۵ شماره پلاک ایران۳۶-۳۸۱ل۳۹ شماره موتور ۱۲۴۸۵۱۳۱۶۱۱ شماره شاسی ۱۴۵۶۰۱۰۰ به نام حسین علی پور مفقود گردیده و ازدرجه اعتبار ساقط می باشد.

****

برگ سبز یک دستگاه کامیونت ون سیستم زامیاد تیپ Z۲۴NIB مدل ۱۳۹۷ ظرفیت جمعا ۳۸۰۰ کیلوگرم ، سوخت بنزین – گاز سی ان جی ، به شماره موتور Z۲۴۷۷۸۱۲۷z و شماره شاسی NAZPL۱۴۰BJ۰۵۱۳۶۵۸ و شماره پلاک ایران ۲۸- ۸۹۶ ط ۳۹ متعلق به بهزاد نظری به شماره ملی ۴۰۴۶۰۲۰۳۴۵۳ مفقود گردیده و از درجه اعتبار ساقط می باشد.

****

اینجانب جمشـید روزبهانی مالک خودرو سواری پیکان به شماره انتظامی ۳۲۴ م ۶۴ ایران ۴۱ شماره موتور ۱۱۰۱۳۲۱۶ شماره شاسی ۱۱۲۸۴۰۲۰۸۷۰ به علت فقدان اسناد سازمان فروش ایران خودرو تقاضای رونوشت (المثنی) برگ سبز خودرو مذکور را نموده است. لذا چنانچه هر شخص ادعایی در مورد خودروی مذکور دارد ظرف ۱۰ روز به دفتر حقوقی سازمان فروش شرکت ایران خودرو واقع در پیکانشهر ساختمان سمند مراجعه نماید. بدیهی است پس از انقضای مهلت مذکور طبق ضوابط مقرر اقدام قانونی به عمل خواهد آمد. بروجرد

****

اینجانب پیمان قاسمی گودرزی مالک خودرو وانت پیکان به شماره انتظامی ۲۲۵ م ۹۷ ایران ۴۱ شماره موتور ۱۱۸۷۰۲۸۶۷۰ شماره شاسی NAAAF۴۶AA۸۸G۰۲۹۶۴۰ به علت فقدان اسناد سازمان فروش ایران خودرو تقاضای رونوشت (المثنی) برگ سبز خودرو مذکور را نموده است. لذا چنانچه هر شخص ادعایی در مورد خودروی مذکور دارد ظرف ۱۰ روز به دفتر حقوقی سازمان فروش شرکت ایران خودرو واقع در پیکانشهر ساختمان سمند مراجعه نماید. بدیهی است پس از انقضای مهلت مذکور طبق ضوابط مقرر اقدام قانونی به عمل خواهد آمد بروجرد

****

برگ سبز(شناسنامه)و سند کمپانی(سندوفاکتور فروش)و کارت خودرو سواری سیستم سمند تیپ -ایکس ۷ مدل۱۳۸۲ رنگ-بژ-متالیک شماره موتور۳۲۹۰۸۲۲۸۵۵۳شاسی ۸۲۲۷۹۸۵شماره پلاک ایران ۱۴-۳۸۸ ۲۲ ه۲ به نام علی سودانی مفقود گردیده و از درجه اعتبار ساقط می باشد. بندر عباس

****

کارت و بـرگ سبز خودرو وانت نیسان تیپ ۲۴۰۰ رنگ آبی مدل ۱۳۷۴ شماره موتور ۰۰۵م۱۵۳۵ شماره شاسی ۰۰B۹۰۷۳۲ شماره انتظامی ایران۶۲-۸۴۲ص۲۹ مفقودگردیده و فاقد اعتبار می باشد. ساری

****

برگ سبز و سند کمپانی سواری پراید جی تی ایکس آی رنگ نقره ای متالیک مدل ۱۳۸۵ شماره موتور ۱۵۷۴۹۴۱ شماره شاسی S۱۴۱۲۲۸۵۲۲۱۱۱۷ شماره پلاک ایران ۷۲-۸۶۲ب۸۹ به نام علی اصغر جعفری مفقودگردیده و فاقد اعتبار می باشد. ساری

****

برگ سبز سواری پژو ۲۰۶SD-TU۲ مدل ۱۳۹۸ رنگ سفید روغنی شماره موتور ۱۶۷B۰۰۶۷۸۰۳ شماره شاسی NAAP۴۱FE۱KJ۳۷۰۱۴۷ شماره پلاک ایران۴۴-۳۴۳ب۴۴ به نام علی اصغر اسمعیل پور مفقودگردیده و فاقد اعتبار می باشد. ساری

****

برگ سبز و سند کمپانی وانت پیکان ۱۶۰۰OHV رنگ سفید شیری روغنی مدل ۱۳۹۳ شماره موتور ۱۱۸AP۰۱۳۱۱۷۴ شماره شاسی NAAA۴۶AA۸EG۴۱۳۷۵۳ شماره پلاک ایران ۸۲-۱۵ق۳۷ به نام فاطمه رمضانی مفقود گردیده و فاقد اعتبار می باشد. ساری

****

سند کمپانی سواری پیکان رنگ سفید روغنی مدل ۱۳۷۴ شماره موتور ۱۱۲۷۴۱۷۲۷۰ شماره شاسی ۷۴۴۱۶۰۵۲ شماره پلاک ایران ۸۲-۷۴۶ب۱۴ مفقود گردیده و فاقد اعتبار می باشد. ساری

****

برگ سبز خودرو وانت دوکابین سیستم مزدا تیپ ۲۰۰۰ رنگ نوک مدادی متالیک مدل ۱۳۷۹ شماره شهربانی ایران ۷۲-۵۴۴-۵۲ش شماره موتور ۳۴۱۹۹۶ شماره شاسی ۷۹۲۰D۰۰۲۹۵ مفقود گردیده و فاقد اعتبار می باشد. ساری

****

سند کمپانی و برگ سبز خودرو سواری سیستم رانا مدل ۱۳۹۴ رنگ سفید روغنی شماره شهربانی ایران ۷۲-۸۴۵ش۱۳ شماره موتور ۱۶۳B۰۱۸۶۹۴۱ شماره شاسی NAAU۰۱FE۶FT۱۰۹۸۵۰ مفقود گردیده و فاقد اعتبار می باشد. ساری

****

سند مالکیت سواری پراید مدل ۱۳۸۸ شماره پلاک ایران۵۵-۲۸۸م۳۷ شماره موتور ۳۲۶۴۲۶۰ شماره شاسی S۱۴۱۲۲۸۸۱۰۸۴۱۶ مفقود گردیده و فاقد اعتبار می باشد. ساری

****

دفترچه وکالت پایه یک محمدرضا ربانی به شماره دفترچه ۱۹۲۶۵ مفقود گردیده و فاقد اعتبار می باشد. ساری

****

سند و بـرگ سبز تراکتور کشاورزی سیستم ام اف مـدل ۱۳۸۸ بـا شماره موتور LFW۰۳۰۰۷V و شماره شاسی G۱۸۶۸۶ و شماره پلاک ۶۸۷ ک ۱۱ – ایران ۴۵ به نام حسن شیرزادی فرزند اورنگ با شماره شناسنامه ۵۱۷۹ و شماره ملی ۶۰۸۹۶۲۱۹۹۴ مفقود گردیده و از درجه اعتبار ساقط می باشد . (کرمان)

****

دفترچه عضویت کشاورزی متعلق به اینجانب ار از گلدی خوجم لی فرزند ار از قلی بشماره شناسنامه ۲۹۵ و کد ملی ۲۰۳۰۹۸۶۶۹۰ به مساحت کل زمین: آبی سه (۳) هکتار دو(۲) قطعه صادره از شـرکت تعاونی تولید گلستان ۲ دایان بشماره کد شرکت ۲۰۲۰ گروه تعاونی یک و تاریخ صدور ۸۴/۰۷/۱۶ – ساکن روستای عرب سرنگ بخش مرکزی، مفقود گردیده و ازدرجه اعتبار ساقط می باشد. گنبد

****

بـرگ سبز(شناسـنامه)خودرو وانت پیکان به رنگ سفید شـیری –روغنـی مدل ۹۱به شماره انتظامـی ۸۸۵ب۷۸ ایـران۵۸ بـه شماره موتـور ۱۱۴F۰۰۰۵۷۹۷ و شماره شاسـی NAAA۳۶AA۳CG۲۸۴۵۶۳ به نام حسن رحیمی قره میرشاملومفقود گردیده واز درجه اعتبار ساقط می باشد. یاسوج

****

سـند موتورسـیکلت سـاوین مدل ۱۳۹۵ ،شـماره انتظامی۴۵۳۵۸ ایران ۵۷۱ به شماره موتور ۱۴۹NDR۰۸۵۷۹۲ و شـماره شاسـی ۱۵۰T۹۵۸۳۳۳۴ *** NDR به نام علی رسـتگار فر مفقود گردیده و از درجه اعتبار ساقط می باشد. یاسوج

****

مجوز حمل سـلاح شـکاری تک لول سـاچمه زنی ته پر کالیبر ۱۲ به شـماره سلاح ۹۴۴۰۶ مدل چخماقی ساخت آمریکا به شماره سریال ۱۹۰۰۷۵۰ بنام خورشید الهی نیا مفقود واز درجه اعتبار ساقط است .یاسوج

آگهی تغییرات شرکت سیمان اصفهان سهامی عام به شماره ثبت ۴۹۶ و شناسه ملی ۱۰۲۶۰۱۰۱۰۲۷

به استناد صورتجلسه مجمع عمومی عادی سالیانه مورخ ۱۳۹۹/۴/۳۰ ترازنامه و صورت حساب سود و زیان ، سود و زیان انباشته و صورت جریان وجوه نقد شرکت برای سال مالی منتهی به ۱۳۹۸/۱۲/۲۹ تصویب شد . مؤسسه حسابرسی رایمند و همکاران به شناسه ملی ۱۰۱۰۰۵۰۵۹۹۹ به عنوان حسابرس و بازرس اصلی – مؤسسه حسابرسی امجد تراز به شناسه ملی۱۰۲۶۰۱۱۷۹۷۵ به عنوان حسابرس و بازرس علی البدل شرکت برای مدت یکسال انتخاب گردیدند . روزنامه های نسل فردا و سیاست روز برای چاپ آگهی های شرکت انتخاب گردید .

اداره کل ثبت اسناد و املاک استان اصفهان اداره ثبت شرکت ها و موسسات غیرتجاری اصفهان (۹۶۱۶۱۷)

آگهی فقدان سند مالکیت

سـند مالکیت ششدانگ پلاک شماره ۱/۶۵۳۱ – اولیه بخش دو ثبتی شاهرود در صفحه ۳۲۴ دفتر ۸۵ ذیل شماره ۱۲۴۵۰ به نام شـرکت تعاونی مسـکن رجا، راه آهن شاهرود صادر و تسـلیم گردیده اسـت و بموجب سـند قطعی ۳۶۰۰ مورخ ۸۹/۱۱/۲۰ دفتر ۱۸ شاهرود به سـکینه ملک انتقال گردیده اسـت سـپس مالک با ارائه دو برگ استشـهادیه محلی اعلام نموده اسـت که سـند مالکیت به علت جابجایی مفقود گردیده اسـت و تقاضای صدور سـند مالکیت المثنـی نموده اسـت لذا برابر تبصره یک ماده ۱۲۰ آیین نامـه قانون ثبت مراتب یکبار در یکی از روزنامه های کثیرالانتشـار آگهی تا هرکس نسـبت به صدور سـند مالکیـت اعتراض دارد و یا سـند مالکیت در دسـت وی می باشـد و یا مدعی انجام معامله ای اسـت مراتب را ظرف مدت حداکثر ۱۰ روز پس از انتشار آگهی کتبا به اداره ثبت اسناد و املاک شاهرود اعلام در غیر این صـورت پس از انقضای مهلت قانونی اعتراض سـند مالکیت المثنـی وفق مقررات صادر خواهد شـد سند مالکیت دفترچه ای بشـماره چاپی ۱۶۹۹۱۹ می باشد برابر سند رهنی شماره ۳۶۰۱ مورخ ۸۹/۱۱/۲۰ دفتر ۱۸ شـاهرود در رهن بانک مسکن میباشد و برابر نامه شماره ۱۳۹۹ – ۲۳۱ مورخ ۱۳۹۹/۲/۲۷ اجرای احکام شـورای حل اختلاف شـاهرود بازداشت می باشد. تاریخ انتشار ۹۹/۶/۵

مصطفی بخشی ، سرپرست ثبت اسناد و املاک شهرستان شاهرود

آگهـی موضوع ماده ۳ قانون و ماده ۱۳ آئین نامه قانـون تعیین تکلیف وضعیت ثبتی و اراضی و ساختمان های فاقدسندرسمی

برابر رای شـماره ۱۳۹۹۶۰۳۱۰۵۸۰۰۰۵۹۷ مورخ ۱۳۹۹ / ۰۵ / ۱۴ هیات اول موضوع قانون تعیین تکلیف وضعیت ثبتی اراضی و سـاختمانهای فاقد سند رسمی مستقر در واحد ثبتی حـوزه ثبت ملک دماوند تصرفـات مالکانه بلامعـارض متقاضی آقای حبیب اله کشـت کار ملکی فرزند تیمور بشـماره شناسـنامه ۲۰ کـد ملـی ۵۸۸۹۸۵۰۴۸۲ صادره از سـیردان به مقدار ۱۹۴۲/۷۹ مترمربع مشاع از ۲۴۳۲/۰۹ مترمربع ششدانگ یک قطعه باغ با بنای احداثی در آن به مسـاحت ۲۴۳۲/۰۹ مترمربع پلاک ۶۴۰۸ فرعی مفروز و مجزی شده از پلاک ۵۸۲ فرعی از ۲ اصلی واقع در شـهرداماوند از تمامی مالکیت رسمی و مشاعی متقاضی محرز گردیده است.لذا به منظور اطلاع عموم مراتب در دو نوبت به فاصله ۱۵ روز آگهی می شود در صورتی که اشخاص نسـبت به صدور سند مالکیت متقاضی اعتراضی داشته باشند می توانند از تاریخ انتشار اولین آگهی به مدت دو ماه اعتراض خود را به این اداره تسـلیم و پس از انقضای مدت یک ماه از تاریخ تسلیم اعتراض، دادخواست خود را به مراجع قضایی تقدیم نمایند. بدیهی است در صورت انقضای مدت مذکور و عدم وصول اعتراض طبق مقررات سند مالکیت صادر خواهد شد. ۶۸۲۵/۱- تاریخ انتشار نوبت اول ۱۳۹۹/۰۵/ ۲۱ تاریخ انتشار نوبت دوم:۱۳۹۹/۰۶/۰۵

عابدین نوری شیرازی- رئیس اداره ثبت اسناد و املاک دماوند

آگهـی موضوع ماده ۳ قانون و ماده ۱۳ آئین نامه قانـون تعیین تکلیف وضعیت ثبتی و اراضی و ساختمان های فاقدسندرسمی

برابر رای شـماره ۱۳۹۹۶۰۳۱۰۵۸۰۰۰۵۹۶ مورخ ۱۳۹۹ / ۰۵ / ۱۴ هیات اول موضوع قانـون تعیین تکلیف وضعیت ثبتی اراضی و سـاختمانهای فاقد سـند رسـمی مسـتقر در واحد ثبتـی حوزه ثبت ملک دماوند تصرفات مالکانـه بلامعارض متقاضی خانم زهرا جعفرکریمی فرزند علی بشـماره شناسـنامه ۱۶۹ کد ملی ۰۰۴۳۳۲۵۷۵۰ صادره از سـیردان به مقدار ۴۸۹/۲۹ مترمربع مشاع از ۲۴۳۲/۰۹ مترمربع ششدانگ یک قطعه باغ با بنای احداثی در آن به مساحت ۲۴۳۲/۰۹ مترمربـع پـلاک ۶۴۰۸ فرعی مفروز و مجزی شـده از پـلاک ۵۸۲ فرعی از ۲ اصلی واقع در شهرداماوند از تمامی مالکیت رسمی و مشاعی متقاضی محرز گردیده است.لذا به منظور اطلاع عموم مراتب در دو نوبت به فاصله ۱۵ روز آگهی می شـود در صورتی که اشـخاص نسبت به صدور سـند مالکیت متقاضی اعتراضی داشته باشـند می توانند از تاریخ انتشار اولین آگهی بـه مـدت دو ماه اعتراض خود را به این اداره تسـلیم و پس از اخذ رسـید، ظرف مدت یک ماه از تاریخ تسـلیم اعتراض، دادخواسـت خود را به مراجع قضایی تقدیم نمایند. بدیهی اسـت در صورت انقضای مدت مذکور و عدم وصول اعتراض طبق مقررات سند مالکیت صادر خواهد شد. ۶۸۲۵/۲- تاریخ انتشار نوبت اول ۱۳۹۹/۰۵/۲۱ تاریخ انتشار نوبت دوم:۱۳۹۹/۰۶/۰۵

عابدین نوری شیرازی- رئیس اداره ثبت اسناد و املاک دماوند

اصلاحیه

در آگهی فقدان سـند مالکیت ششـدانگ یک قطعه زمین دارای سند مالکیت چاپی بشماره ۲۸۱۳۳۵ بنـام خانم مریم یعقوب کاظمی،مـورخ ۱۳۹۹/۰۶/۰۴، (از جانب وراث مریم یعقوب کاظمـی) صحیح می باشـد که به اشـتباه، (از جانـب وراث مریک یعقوب کاظمـی)، درج گردید و بدینوسیله اصلاح می گردد.(دماوند)

آگهی تغییرات شـرکت زرین سـازه کاسپین سـهامی خاص به شماره ثبت ۲۳۷۹ و شناسه ملی ۱۰۹۸۰۱۵۶۲۰۰

به استناد صورتجلسـه مجمع عمومی فوق العاده مورخ ۱۳۹۹/۳/۱۲ تصمیمات ذیل اتخاذ شد : ۱ – موضوع ذیل به موضوع شرکت الحاق یافت و مـاده مربوطه در اساسـنامه اصـلاح گرد

سیاست روز
info@siasatrooz.ir | www.siasatrooz.ir @siasatrooz
شنبه | ۱۵ شهریور ۱۳۹۹ | شماره ۵۳۹۴

خبر

بالغ بر ۲۱۳ میلیارد ریال برای اجرای عملیات و بهسازی تاسیسات آبرسانی رودبار هزینه خواهد شد

مدیرعامل آبفای گیلان از اجرای ۱۳۹۲متر اصلاح و توسعه شبکه توزیع و خطوط انتقال شهرستان رودبار از ابتدای سال ۹۹ تا کنون خبر داد سید محسن حسینی رئیس هیأت مدیره و مدیرعامل شرکت آب و فاضلاب استان گیلان با اشاره به وضعیت خاص توپوگرافی و پراکندگی جمعیت شهرستان رودبار و اختلاف ارتفاع آبرسانی به این شهرستان افزود: شرکت آبفای گیلان با هزینه ای بالغ بر ۲۱۳ میلیارد ریال توانسته در حوزه های مهم آبرسانی اعم از توسعه و اصلاح شبکه، تعمیر و نگهداری تاسیسات و پایش کیفیت آب شهرستان اقدام نماید مدیرعامل شرکت آبفای گیلان با اشاره به اینکه اجرای پروژه های آب و فاضلاب در شهرستان رودبار از ویژگی ها و صعوبت هایی برخوردار است گفت: علی رغم همه مشکلات، شرکت آب و فاضلاب استان گیلان تلاش نموده تا خدمات مطلوبی در حوزه آبرسانی به شهرستان ارائه نماید به نحوی که توانسته در پنج ماه نخست سالجاری ۱۳۹۲ متر شبکه توزیع و خطوط انتقال آب که شاهرگ حیاتی تامین آب این شهرستان است را توسعه و مورد اصلاح قرار دهد

بررسی وتصویب طرح تفصیلی شهر های اسالم ،گوراب زرمیخ و لوشان

هفتمین جلسه کمیسیون ماده ۵ وکارگروه تخصصی امور زیر بنایی استان در سالجاری با حضور دستگاه های عضو برگزار و طرح تفصیلی شهر های اسالم ، گوراب زرمیخ و لوشان بررسی و تصویب گردیدمهندس خدیجه انشاء مدیرشهرسازی ومعماری راه وشهرسازی گیلان با بیان این مطلب گفت: براساس بند۷ قانون شورایعالی، تغییرات در طرح های تفصیلی شهری پس از بررسی وتصویب درکمیسیون ماده ۵ ملاک صدور پروانه برای شهرداریها خواهد بود، این کمیسیون که به ریاست معاونت محترم هماهنگی امورعمرانی وبه دبیری اداره کل راه وشهرسازی وسایردستگاههای عضوکمیسیون برای شهر لنگرود در محل این اداره کل برگزار و منجر به صدور آراء کمیسیون گردیدمدیرشهرسازی ومعماری درادامه ازتصویب۳۴پرونده کارگروه تخصصی امورزیربنایی وشهرسازی خبرداد وگفت: طی جلسه کارگروه تخصصی امور زیربنایی وشهرسازی که به ریاست معاونت هماهنگی امورعمرانی وسایردستگاههای عضواین کارگروه برگزارگردید۳۴مورد پرونده های ساخت وسازدرخارج ازمحدوده وحریم شهرها که عمدتا ساخت وسازهای وابسته به صنایع کشاورزی بوده مطرح ودر نهایت پس از بررسی منجر به تصویب پرونده های مذکور گردید

مدیر عامل شرکت آبفا استان اصفهان:
بیش از ۱۸۰ مورد انشعاب آب غیر مجاز در بخش مرکزی شهرستان اصفهان شناسایی شد.

اصفهان- مدیر عامل شرکت آبفا استان اصفهان اعلام کرد: در سال جاری بیش از ۱۸۰ مورد انشعاب آب غیر مجاز در منطقه مرکزی شهرستان اصفهان کشف شد که ۱۰۰مورد آن در روزهای اخیر شناسایی گردیده است .

هاشم امینی تصریح کرد از ۸۰ فقره کشف انشعاب آب غیر مجاز در منطقه برآآن و کراج بیش از ۵۰ مورد آن دارای کاربری باغ ویلا بوده و این در حالیست که حداقل وسعت یک باغ ویلا هزار متر مربع می باشد و طبق بررسی های صورت گرفته حداقل آب مصرفی در یک باغ ویلا با این وسعت، ۶۰ متر مکعب آب در ماه است. لازم به توضیح است که با ساماندهی این نوع انشعابات غیر مجاز، از حدود ۳ هزار متر مکعب آب بدون درآمد در ماه در این منطقه جلوگیری به عمل آمد.

مدیرعامل شرکت آبفا استان اصفهان با بیان اینکه در سال گذشته بیش از ۳۶۰ مورد انشعابات آب غیر مجاز در منطقه مرکزی شهرستان اصفهان کشف گردید اظهار داشت: از طریق پیمایشی که از سوی کنتور خوان ها و گزارشات مردمی و کارکنان صورت گرفت انشعابات غیر مجاز کشف و اقدامات لازم در خصوص آن انجام شد.

هاشم امینی با اشاره به تعداد مشترکین آب در منطقه مرکزی شهرستان اصفهان گفت: بیش از ۲۸ هزار و ۸۰۰ مشترک در ۶۱ روستا و یک شهر منطقه برآآن و کراج وجود دارد که برنامه ریزی شده در سال جاری طی پیمایش های منسجم با شناسایی انشعابات غیر مجاز از هدر رفت آب جلوگیری شود.

مدیرعامل شرکت آبفا استان اصفهان با بیان اینکه در ماه های اخیر با کشف انشعابات غیر مجاز مشکل افت فشار آب روستای دستجا در منطقه مرکزی رفع شد اعلام کرد: در سالهای اخیر ۵۷۹ مشترک آب در این روستا در فصل تابستان با مشکل افت فشار آب مواجه بودند که در سال جاری با کشف و شناسایی حدود ۴۰ فقره انشعاب آب غیر مجاز با کاربری باغ ویلا در آن محدوده ، بیش از ۲ هزار و ۴۰۰ متر مکعب در ماه آب به چرخه توزیع اضافه شد و بدین ترتیب مشکل افت فشار اهالی این روستا برطرف گردید.

هاشم امینی با تاکید بر ساماندهی انشعابات غیر مجاز خاطرنشان ساخت: طی دو سال اخیر حدود ۷۰۰ مورد انشعابات غیر مجاز آب در منطقه مرکزی شهرستان اصفهان کشف شد که از این رقم تاکنون حدود ۵۵۰ مورد آن ساماندهی شده است و ۱۵۰ مورد دیگر طی مراحل قانونی نهایتا تا پایان سال مورد ساماندهی قرار می گیرند.

تقدیر از اداره کل بنادر و دریانوردی استان گیلان در راستای حمایت از پروژه های ملی استان گیلان

رشت - مدیر کل حوزه وزارتی وزارت راه و شهرسازی در حاشیه بازدید از مجتمع بندری انزلی ضمن تقدیر از اداره کل بنادر و دریانوردی استان گیلان در راستای حمایت از پروژه های ملی استان گفت: پیگیری ها و برنامه ریزی های مناسب موجب رونق دوباره مجتمع بندری انزلی شده استبه گزارش روابط عمومی اداره کل بنادر و دریانوردی استان گیلان، مصطفی طاعتی مقدم مدیر کل حوزه وزارتی وزارت راه و شهرسازی در حاشیه بازدید از مجتمع بندری انزلی اجرای تفاهم نامه بین اداره کل بنادر و دریانوردی استان گیلان با شرکت ساخت راه آهن رشت- انزلی خبر داد و اظهار داشت: این تفاهم نامه برای کمک و همراهی به وزارت راه و شهرسازی جهت تسریع اجرای پروژه‌های موجود است وی ضمن ابراز خرسندی از همگرایی سازمان بنادر و دریانوردی و وزارت راه و شهرسازی، افزود: با توجه به کمبود مصالحی که در گیلان با آن مواجهه هستیم مصالح حاصل از لایروبی اداره کل بنادر و دریانوردی استان گیلان مورد استفاده قرار گرفته است که این امر بسیار جای تقدیر داردمدیر کل حوزه وزارتی وزارت راه و شهرسازی با اشاره به تاکید ریاست جمهوری جهت اتصال پروژه راه آهن رشت_ قزوین به دریا، افزود: این یک پروژه استراتژیک برای جمهوری اسلامی ایران است که ریل‌های راه آهن را به دریای خزر رساندهایم طاعتی مقدم با بیان اینکه از طریق همکاری سازمان بنادر بخش عمده‌ای از مشکلات در حوزه مصالح و ژئوتکنیک رفع شده است، تصریح کرد: تا سال ۱۴۰۰ پروژه راه آهن به اتمام خواهد رسید

۱۱۵ روستای حوزه انتخابیه کاشمر، بردسکن و خلیل آباد گازدارند

مشهد - مدیرعامل شرکت گاز خراسان رضوی با اشاره به بهره مندی ۱۱۵ روستای حوزه انتخابیه کاشمر، بردسکن و خلیل آباد از نعمت گازطبیعی گفت: با اتمام طرح های در حال اجرا ضریب نفوذ گاز طبیعی این منطقه به ۹۷ و نیم درصد افزایش پیدا خواهد کرد. حسن افتخاری در دیدار با حجت الاسلام و المسلمین جواد نیک بین نماینده مردم شریف کاشمر، بردسکن و خلیل‌آباد و عضو کمیسیون فرهنگی مجلس شورای اسلامی که در محل شرکت گاز استان خرسان رضوی صورت پذیرفت اظهار کرد: ۱۳۸ روستای واجد شرایط بهره مندی از گاز طبیعی در این حوزه انتخابیه شناخته شده که از این تعداد تاکنون ۱۱۵ روستا با جمعیت ۳۹ هزار و ۴۵۰ خانوار به شبکه سراسری گاز کشور متصل شده است. وی افزود: از مجموع این آمار، ۴۰ روستا با ۹۹۴۹ خانوار در بردسکن، ۵۱ روستا با ۱۹۰۵۰ خانوار در کاشمر و ۲۴ روستای دیگر هم با جمعیتی بالغ بر ۱۰۴۵۱ خانوار در شهرستان خلیل آباد می باشد. مدیرعامل شرکت گاز خراسان رضوی با بیان این مطلب که هم اکنون ضریب نفوذ گاز در کاشمر ۱۰۰ درصد است ادامه داد: با اتمام طرح های گازرسانی در حال اجرا در خلیل آباد نیز شاهد ارتقای ضریب نفوذ گاز این شهرستان به ۱۰۰ درصد خواهیم بود. همچنین در شهرستان بردسکن هم ۸۲ درصد خانوار از گاز طبیعی استفاده می کنند و پیش بینی می شود با اتمام پروژه های در دست اجرا این میزان به ۹۱ درصد ارتقا پیدا کند. افتخاری تصریح کرد: در حال حاضر عملیات اجرایی گازرسانی به ۱۱ روستای محور شمال بردسکن شامل برناباد، اهوبم، بیجورد، خانقاه، خور، سنگ پیر، سیر، شمس اباد و کاسف با ۵۱ درصد پیشرفت در حال اجرا است. تقدیر از فعالیت های گازرسانی در ادامه این نشست، حجت الاسلام و المسلمین جواد نیک بین نماینده مردم شریف کاشمر، بردسکن و خلیل‌آباد و عضو کمیسیون فرهنگی مجلس شورای اسلامی با تقدیر از اقدامات و فعالیت های شرکت گاز استان گفت: بهره مندی مردم از گاز طبیعی یک نعمت الهی است. نیک بین در بخشی از سخنان خود با تاکید بر اهمیت استفاده از نعمت گاز طبیعی در ایجاد رفاه و رضایتمندی مردم، آمادگی خود را برای همکاری و همراهی در ایجاد بستر مناسب و تسریع در روند اجرای پروژه های گازرسانی اعلام کرد. گفتنی است؛ چندی قبل پویش سبز گازرسانی کشور در خراسان رضوی با میانگین ۹۷ درصدی پوشش گازرسانی در دو بخش شهری و روستایی طی مراسمی با حضور وزیر نفت، مدیرعامل شرکت ملی گاز ایران، معاون اقتصادی استانداری خراسان رضوی، مدیرعامل شرکت گاز استان و جمعی از نمایندگان مجلس شورای اسلامی آغاز شد.

کتاب "تمرینات کاربردی در فوتسال " تالیف رضا لک و علی زندی پور منتشرشد

شهرری -رضا لک مسئول واحد املاک شهرداری و از مربیان نام اشنای فوتسال ایران و جهان به عنوان یکی از مولفین کتاب تمرینات کاربردی در فوتسال توضیح داد: با توجه به رشد و گسترش رشته پرطرفدار فوتسال و تنوع و پیچیدگیهای خاص در نحوه تمرینات چه به صورت انفرادی و به صورت گروهی و ضرورت مجهز شدن کادر مربیگری به دانش نوین این رشته ورزشی ، کتاب "تمرینات کاربردی در فوتسال " با همکاری علی زندی پور و حمایتهای ریاست هییت فوتبال شهرستان سمنان نسبت به جمع بندی و تالیف کتاب مورد نظر اقدام نمودیم. وی ادامه داد: با توجه به تنوع تاکتیکی و تکنیکی و ضرورت بهره مندی علوم گوناگون ورزشی در راستای پیشرفت مستمر ورزش فوتسال ، همچنین انتقال تجربیات برای نسل جوان و علم گرا ،کتاب مذکور با همکاری کارشناسان تربیت بدنی با تفکیک و تنوع تمرینات تالیف شده است. این مربی نام آشنای فوتسال ادامه داد: این کتاب بیش از هر چیزی به آلبومی شبیه است که تمامی عکس های آن گویا و سیر تحولات تمرینات را به مخاطبین در گروه سنی مختلف انتقال می دهد و به جرات می توان گفت تداعی کننده تمرینات و مسابقات می باشد. شایان ذکر است ؛ رضا لک دارای مدرک کارشناسی ارشد در رشته تربیت بدنی و دارای مدارک مربیگری سطح دو فوتسال آسیا و مربی مربیگری درجه B آسیا است و همچنین سوابق مربیگری در تیم های ملی فوتسال و باشگاه های راه آهن ، شن سای ساوه ، شهید منصوری قرچک ، میثاق تهران ، گیتی پسند اصفهان ، شهرداری ساوه و شهروند ساری را دارا می باشد .

آگهی مفقودی

دوبرگ سند (سند راهوروخریدار)از سه برگ سند موتورسیکلت تیزتک کارCDI ۱۲۵cc گوجه ای مدل۱۳۹۴ شماره پلاک ایران۷۷۳-۶۱۹۵ شماه موتور ۰۱۲۴NCV۱۶۷۳۳۸ شماره تنه ۱۲۵A۹۴۲۸۶۹۱*** NCV مفقود گردیده و ازدرجه اعتبار ساقط می باشد.

****

برگ سبز پیکان وانت مدل ۸۸ به رنگ سفید شیری روغنی به شماره موتور ۱۱۴۸۷۰۷۲۳۶۶ و شماره شاسی NAAA۳۶AA۷۹G۸۱۴۲۶۶ و به شماره پلاک ایران ۷۲- ۷۹۷ و ۵۶ مفقود و از درجه اعتبار ساقط می باشد. ساری

****

آگهی تاسیس

تاسیس شرکت سهامی خاص هراز راه ماندگار ماهان درتاریخ ۱۳۹۹/۵/۱۴ به شماره ثبت ۱۳۸۸۳ به شناسه ملی ۱۴۰۰۹۳۴۰۸۲۷ ثبت و امضا ذیل دفاترتکمیل گردیده که خلاصه آن به شرح زیر جهت اطلاع عموم آگهی میگردد. موضوع فعالیت :انجام کلیه پروژه های راه و ساختمان اعم از احداث پل و بنا و سدسازی و تونل سازی ،راه و باند ،کانال کشی،زه کشی، جدول بندی،آبرسانی،نقشه کشی و نقشه برداری،خاکبرداری و خاکریزی،جاده سازی،محوطه سازی ،بانک سازی،آپارتمان سازی،شهرک سازی و کلا اجرا و نظارت و طراحی کلیه پروژه های فوق الذکر.اجرای کلیه امور تاسیسات و تجهیزات اعم از زیر بنایی و روبنایی اجرای امور برق شامل اجرای کامل شبکه فشار قوی و ضعیف و پست برق و اجرای کابل نوری و امور تاسیسات مخابراتی،اجرای عملیات خطوط انتقال و شبکه گاز و فاضلاب و احداث تصفیه خانه های آب و فاضلاب اعم از صنعتی و غیر صنعتی و آبرسانی اعم از شبکه و خطوط انتقال و اجرای راه آهن و فرودگاه اعم از زیرسازی و ابنیه فنی و تونل و ریل گذاری و احداث فرودگاه اعم از ابنیه و باند و استخراج و کشف معادن به جز نفت و گاز،مرمت و بازسازی آثار تاریخی. درصورت لزوم پس از اخذ مجوزهای لازم از مراجع ذیربط مدت فعالیت : از تاریخ ثبت به مدت نامحدود مرکز اصلی : استان چهارمحال وبختیاری ، شهرستان شهرکرد ، بخش مرکزی ، شهر شهر کرد، محله میرآبادغربی ، هاتف ، کوچه ۲ ، کوچه ۱۴ ، پلاک ۱۰ ، طبقه همکف کدپستی ۸۸۱۷۹۵۴۷۸۹ سرمایه شخصیت حقوقی عبارت است از مبلغ ۱۰۰۰۰۰۰۰ ریال نقدی منقسم به ۱۰۰ سهم ۱۰۰۰۰۰ ریالی تعداد ۱۰۰ سهم آن با نام عادی مبلغ ۳۵۰۰۰۰۰ ریال توسط موسسین طی گواهی بانکی شماره ۴۹۷۸۸۷ مورخ ۱۳۹۹/۵/۵ نزد بانک ملت شعبه ولیعصر با کد ۳۵۱۹۶ پرداخت گردیده است والباقی در تعهد صاحبان سهام می باشد اعضا هیئت مدیره آقای محمدرضا ندافی به شماره ملی ۴۶۲۱۵۶۸۱۹۱ به سمت نایب رئیس هیئت مدیره به مدت ۲ سال آقای شهرام باقری به شماره ملی ۴۶۲۲۱۲۴۸۶۶ و به سمت رئیس هیئت مدیره به مدت ۲ سال آقای افشار شریفی تشنیزی به شماره ملی ۶۳۳۹۳۶۰۰۰۹ و به سمت عضو هیئت مدیره به مدت ۲ سال و به سمت مدیرعامل به مدت ۲ سال دارندگان حق امضا : کلیه اوراق و اسناد بهادار و تعهد آور شرکت از قبیل چک ، سفته ، بروات ، قراردادها عقود اسلامی باامضاء اقای افشار شریفی تشنیزی به سمت مدیر عامل و آقای شهرام باقری به سمت رئیس هیئت مدیره یا امضای رئیس هیئت مدیره اقای شهرام باقری و نائب رئیس هیئت مدیره آقای محمدرضا ندافی و همچنین کلیه نامه های عادی و اداری و قراردادها با امضامدیر عامل یا رئیس هیئت مدیره یا نائب رئیس همراه با مهر شرکت معتبر می باشد. اختیارات مدیر عامل : طبق اساسنامه بازرسان خانم ندا جواهم به شماره ملی ۴۶۲۱۷۱۰۵۶۷ به سمت بازرس علی البدل به مدت یک سال مالی خانم ندا نظری به شماره ملی ۴۶۲۳۴۷۰۸۲۲ به سمت بازرس اصلی به مدت یک سال مالی روزنامه کثیر الانتشار سیاست روز جهت درج آگهی های شرکت تعیین گردید. ثبت موضوع فعالیت مذکور به منزله اخذ و صدور پروانه فعالیت نمی باشد.

اداره کل ثبت اسناد و املاک استان چهارمحال وبختیاری اداره ثبت شرکت ها و موسسات غیرتجاری شهرکرد (۹۶۹۶۵۶)

آگهی اختصاصی موضوع ماده۳وماده ۱۳ آئین نامه قانون تعیین تکلیف وضعیت ثبتی اراضی و ساختمانهای فاقد سند رسمی

آگهی موضوع ماده۳وماده ۱۳ آئین نامه قانون تعیین تکلیف وضعیت ثبتی اراضی و ساختمانهای فاقد سند رسمی: برابر رای شماره ۱۳۹۹۶۰۳۱۰۰۰۶۰۰۷۷۷۶ مورخ ۱۷/۰۴/۱۳۹۹ هیات اول موضوع قانون تعیین تکلیف وضعیت ثبتی اراضی و ساختمانهای فاقد سند رسمی مستقر در واحد ثبتی شهرستان نور تصرفات مالکانه و بلامعارض متقاضی بنام آقای/خانم کوریون اوهانی فرزند بابکن ششدانگ یک قطعه زمین با بنای احداثی به مساحت ۲۳۱٫۳۰متر مربع پلاک ۳۰۲فرعی از ۲۲اصلی واقع در ایزخورده مازندران بخش۱۰ ثبت نور محرز گردیده است . لذا به منظور اطلاع عموم مراتب در دونوبت به فاصله ۱۵روز در روزنامه سراسری و محلی آگهی می گردد درصورتی که اشخاص ذی نفع به آرا اعلام شده اعتراض داشته باشند باید از تاریخ انتشار آگهی تا دوماه اعتراض خودرا به اداره ثبت محل وقوع ملک تسلیم و رسید اخذ نماید.معترض باید ظرف یک ماه از تاریخ تسلیم اعتراض مبادرت به تقدیم دادخواست به دادگاه عمومی محل نماید و گواهی تقدیم دادخواست به اداره ثبت محل تحویل دهد. بدیهی است در صورت انقضای مدت مذکور و عدم وصول اعتراض طبق مقررات سند مالکیت صادر خواهد شد.

تاریخ انتشار اول: ۱۳۹۹/۰۶/۱۵
تاریخ انتشار دوم: ۱۳۹۹/۰۶/۲۹
م.الف: ۱۹۹۰۴۴۰۷

صفر رضوانی گیل کلایی رئیس اداره ثبت اسناد و املاک شهرستان نور

آگهی اختصاصی موضوع ماده۳وماده ۱۳ آئین نامه قانون تعیین تکلیف وضعیت ثبتی اراضی و ساختمانهای فاقد سند رسمی

آگهی موضوع ماده۳وماده ۱۳ آئین نامه قانون تعیین تکلیف وضعیت ثبتی اراضی و ساختمانهای فاقد سند رسمی: برابر رای شماره ۱۳۹۹۶۰۳۱۰۰۰۶۰۰۷۷۷۹ مورخ ۱۷/۰۴/۱۳۹۹ هیات اول موضوع قانون تعیین تکلیف وضعیت ثبتی اراضی و ساختمانهای فاقد سند رسمی مستقر در واحد ثبتی شهرستان نور تصرفات مالکانه و بلامعارض متقاضی بنام آقای/خانم کوریون اوهانی فرزند بابکن ششدانگ یک قطعه زمین با بنای احداثی به مساحت ۲۴۱٫۹۸متر مربع پلاک ۳۰۳فرعی از ۲۲اصلی واقع در ایزخورده مازندران بخش۱۰ ثبت نور محرز گردیده است . لذا به منظور اطلاع عموم مراتب در دونوبت به فاصله ۱۵روز در روزنامه سراسری و محلی آگهی می گردد درصورتی که اشخاص ذی نفع به آرا اعلام شده اعتراض داشته باشند باید از تاریخ انتشار آگهی تا دوماه اعتراض خودرا به اداره ثبت محل وقوع ملک تسلیم و رسید اخذ نماید.معترض باید ظرف یک ماه از تاریخ تسلیم اعتراض مبادرت به تقدیم دادخواست به دادگاه عمومی محل نماید و گواهی تقدیم دادخواست به اداره ثبت محل تحویل دهد. بدیهی است در صورت انقضای مدت مذکور و عدم وصول اعتراض طبق مقررات سند مالکیت صادر خواهد شد.

تاریخ انتشار اول: ۱۳۹۹/۰۶/۱۵
تاریخ انتشار دوم: ۱۳۹۹/۰۶/۲۹
م.الف: ۱۹۹۰۴۴۰۶

صفر رضوانی گیل کلایی رئیس اداره ثبت اسناد و املاک شهرستان نور

آگهی اختصاصی موضوع ماده۳وماده ۱۳ آئین نامه قانون تعیین تکلیف وضعیت ثبتی اراضی و ساختمانهای فاقد سند رسمی

آگهی موضوع ماده۳وماده ۱۳ آئین نامه قانون تعیین تکلیف وضعیت ثبتی اراضی و ساختمانهای فاقد سند رسمی: برابر رای شماره ۱۳۹۹۶۰۳۱۰۰۰۶۰۰۷۷۸۲ مورخ ۱۷/۰۴/۱۳۹۹ هیات اول موضوع قانون تعیین تکلیف وضعیت ثبتی اراضی و ساختمانهای فاقد سند رسمی مستقر در واحد ثبتی شهرستان نور تصرفات مالکانه و بلامعارض متقاضی بنام آقای/خانم کوریون اوهانی فرزند بابکن ششدانگ یک قطعه زمین با بنای احداثی به مساحت ۲۳۹٫۴۹متر مربع پلاک ۳۰۴فرعی از ۲۲اصلی واقع در ایزخورده مازندران بخش۱۰ ثبت نور محرز گردیده است . لذا به منظور اطلاع عموم مراتب در دونوبت به فاصله ۱۵روز در روزنامه سراسری و محلی آگهی می گردد درصورتی که اشخاص ذی نفع به آرا اعلام شده اعتراض داشته باشند باید از تاریخ انتشار آگهی تا دوماه اعتراض خودرا به اداره ثبت محل وقوع ملک تسلیم و رسید اخذ نماید.معترض باید ظرف یک ماه از تاریخ تسلیم اعتراض مبادرت به تقدیم دادخواست به دادگاه عمومی محل نماید و گواهی تقدیم دادخواست به اداره ثبت محل تحویل دهد. بدیهی است در صورت انقضای مدت مذکور و عدم وصول اعتراض طبق مقررات سند مالکیت صادر خواهد شد.

تاریخ انتشار اول: ۱۳۹۹/۰۶/۱۵
تاریخ انتشار دوم: ۱۳۹۹/۰۶/۲۹
م.الف: ۱۹۹۰۴۴۰۴

صفر رضوانی گیل کلایی رئیس اداره ثبت اسناد و املاک شهرستان نور

آگهی قانون تعیین تکلیف وضعیت ثبتی اراضی وساختمانهای فاقد سند رسمی حوزه ثبتی نوشهر

نظربه دستورمواد ۱ و ۳ قانون تعیین تکلیف وضعیت اراضی وساختمانهای فاقد سند رسمی مصوب ۲۰/۹/۱۳۹۰ املاک متقاضیانی که درهیات موضوع ماده یک قانون مذکور مستقر در واحد ثبتی نوشهرمورد رسیدگی وتصرفات مالکانه و بلامعارض آنان محرز ورای لازم صادر گردیده جهت اطلاع عموم به شرح ذیل آگهی می گردد املاک متقاضیان واقع در قریه شکریکلا پلا ک ۱۸ ا صلی بخش ۱ قشلاقی ۱۷۵۶ فرعی اقا ی جابر واعظی فرزند یزدان نسبت به ششدانگ یک قطعه زمین با بنای احداثی به مساحت ۳۸۲ متر مربع خریداری بدون واسطه/ با واسطه از صادق علی رمضانی لذا به موجب ماده ۳ قانون تعیین تکلیف وضعیت ثبتی اراضی وساختمانهای فاقد سند رسمی ماده ۱۳ آئین نامه مربوطه این آگهی در دونوبت به فاصله ۱۵ روز از طریق این روزنامه محلی / کثیرالانتشار درشهرها منتشرو در روستاها علاوه بر آگهی ، رای هیات الصاق تا درصورتیکه اشخاص ذینفع به آرای اعلام شده اعتراض داشته باشند باید از تاریخ انتشار اولین آگهی و در روستاها از تاریخ الصاق در محل تا دو ماه اعتراض خود را به ثبت محل وقوع ملک تسلیم و رسید اخذ نمایند . معترض باید ظرف یک ماه از تاریخ تسلیم اعتراض مبا درت به تقدیم داد خواست به دادگاه عمومی محل نماید و گواهی تقدیم دادخواست به اداره ثبت محل تحویل دهد که در این صورت اقدامات ثبت موکول به ارائه حکم قطعی دادگاه است ودر صورتی که اعتراض در مهلت قانونی واصل نگردد یا معترض گواهی تقدیم دادخواست به دادگاه عمومی محل ارائه نکند اداره ثبت مبا درت به صدور سند مالکیت می نماید و صدور سند مالکیت مانع از مراجعه متضرر به دادگاه نیست . بدیهی است برابر ماده ۱۳ آئین نامه مذکور در مورد قسمتی از املاکی که قبلا اظهار نامه ثبتی پذیرفته نشده ،واحد ثبتی با رای هیات پس از تنظیم اظهار نامه حاوی تحدید حدود ،مراتب را در اولین آگهی نوبتی و تحدید حدود به صورت همزمان باطلاع عموم می رساند و نسبت به املاک در جریان ثبت و فاقد سابقه تحدیدحدود ،واحد ثبتی آگهی تحدید حدود را به صورت اختصاصی منتشر می نماید.

تاریخ انتشار نوبت اول: ۱۳۹۹/۰۶/۰۱
تاریخ انتشار نوبت دوم: ۱۳۹۹/۰۶/۱۵
م.الف: ۱۹۹۰۳۹۲۱

فرامرز کلبادی نژاد رئیس اداره ثبت اسناد و املاک نوشهر

آگهی موضوع ماده۳وماده ۱۳ آئین نامه قانون تعیین تکلیف وضعیت ثبتی اراضی و ساختمانهای فاقد سند رسمی

آگهی موضوع ماده۳وماده ۱۳ آئین نامه قانون تعیین تکلیف وضعیت ثبتی اراضی و ساختمانهای فاقد سند رسمی: برابر رای شماره ۱۳۹۹۶۰۳۱۰۰۰۶۰۰۷۶۹۳ مورخ ۱۳۹۹/۰۴/۱۶ هیات اول موضوع قانون تعیین تکلیف وضعیت ثبتی اراضی و ساختمانهای فاقد سند رسمی مستقر در واحد ثبتی شهرستان نور تصرفات مالکانه و بلامعارض متقاضی بنام آقای/خانم شهرام دیوسالار فرزند مطلب ششدانگ یک قطعه زمین با بنای احداثی به مساحت ۳۲۸٫۳۵ مترمربع پلاک ۹۷۴ فرعی از ۳ اصلی واقع در قریه تاشکوه سفلی مازندران نور بخش ۶ ثبت نور محرز گردیده است . لذا به منظور اطلاع عموم مراتب در دونوبت به فاصله ۱۵روز در روزنامه سراسری و محلی آگهی می گردد درصورتی که اشخاص ذی نفع به آرا اعلام شده اعتراض داشته باشند باید از تاریخ انتشار آگهی تا دوماه اعتراض خودرا به اداره ثبت محل وقوع ملک تسلیم و رسید اخذ نماید.معترض باید ظرف یک ماه از تاریخ تسلیم اعتراض مبادرت به تقدیم دادخواست به دادگاه عمومی محل نماید و گواهی تقدیم دادخواست به اداره ثبت محل تحویل دهد. بدیهی است در صورت انقضای مدت مذکور و عدم وصول اعتراض طبق مقررات سند مالکیت صادر خواهد شد.

تاریخ انتشار نوبت اول: ۱۳۹۹/۰۶/۰۱
تاریخ انتشار نوبت دوم: ۱۳۹۹/۰۶/۱۵
م.الف: ۱۹۹۰۴۱۰۹

صفر رضوانی گیل کلایی رئیس اداره ثبت اسناد و املاک شهرستان نور

آگهی قانون تعیین تکلیف وضعیت ثبتی و اراضی و ساختمانهای فاقد سند رسمی حوزه شهرستان ساری منطقه سه

برابر رای شماره ۱۳۹۹۶۰۳۱۰۴۵۷۰۰۴۲۲۱ مورخه ۱۳۹۹/۰۵/۱۱ که در هیات موضوع قانون تعیین تکلیف وضعیت ثبتی اراضی و ساختمانهای فاقد سند رسمی مستقر در واحد ثبتی منطقه سه ساری تصرفات مالکانه اداره کل آموزش و پرورش مازندران بشناسه ملی ۱۴۰۰۱۹۲۲۸۷ بشماره پرونده ۱۴۰۰۱۹۰-۱۳۹۷ نسبت به ششدانگ یک قطعه زمین با بنای احداثی به مساحت ۵۵۸۵/۷۰ (پنج هزار و پانصد و هشتاد و پنج متر و هفتاد)متر مربع قسمتی از پلاک شماره ۷۹ اصلی واقع در بخش ۲۹ ثبت ساری خریداری مع الواسطه از مالک رسمی محرز گردیده است.لذا به منظور اطلاع عموم مراتب در دو نوبت به فاصله ۱۵ روز آگهی می شود بر صورتی که اشخاص نسبت به صدور سند مالکیت متقاضی اعتراضی داشته باشند می توانند از تاریخ انتشار اولین آگهی به مدت دو ماه اعتراض خود را به این اداره تسلیم پس از اخذ رسید، ظرف مدت یک ماه از تاریخ تسلیم اعتراض، دادخواست خود را مرجع قضایی تقدیم نمایند.بدیهی است در صورت انقضای مدت مذکور و عدم وصول اعتراض طبق مقررات سند مالکیت صادر خواهد شد. تاریخ انتشار نوبت اول: ۱۳۹۹/۶/۱۵ – تاریخ انتشار نوبت دوم: ۱۳۹۹/۶/۳۰ – م الف/۶۲۹

رئیس اداره ثبت اسناد و املاک شهرری

آگهی فقدان سند مالکیت

سند مالکیت مشاعی ششدانگ از یک قطعه زمین بمساحت ۲۰۲۸۴۲۲/۹۵ مترمربع بشماره ۳ فرعی از ۱۳۴ اصلی واقع در شاه بلاغی ذیل ثبت و صفحه ۹۷ و ۴۰۰ دفترجلد ۵۷۷و۵۷۶ دارای سند مالکیت چاپی بشماره ۳و۳۸۴۵۹ و۳و۳۸۴۶۰ و۳و۳۶۳۸۳ و۳۶۳۸۵۹ مورخ ۱۳۸۷/۰۴/۱۹ دفترخانه ۱۱ دماوند انتقال قطعی یافته بنام آقای مظفر میرحیدری. سپس نامبرده با ارائه یک برگ استشهاد محلی که امضا: شهود در ذیل آن بشماره ۲۷۲۳۰- ۱۳۸۹/۰۲/۲۰ و۲-۰۰۰۳۰۱-۰۰۰۳۰۲ – ۱۳۹۹/۰۵/۱۳ بگواهی دفترخانه ۱۵۵۵ تهران و دفترخانه ۱۱ دماوندبگواهی دفترخانه ۱۵۵۵ تهران رسیده مدعی است که سند مالکیت آن بعلت جابجایی مسکن مفقود گردیده است و درخواست صدور سند مالکیت المثنی مثل فوق را نموده است. لذا مراتب باستناد تبصره یک اصلاحی ذیل ماده ۱۲۰ آئین نامه قانون ثبت در یک نوبت آگهی میشود چنانچه کسی مدعی انجام معامله نسبت به ملک مرقوم یا وجود سند مالکیت نزد خود میباشد . از تاریخ انتشار این آگهی ظرف مدت ۱۰ روز اعتراض خود را کتبا ضمن ارائه اصل سند مالکیت یا سند معامله باین اداره تسلیم و رسید اخذ نمایند تا با تنظیم صورت مجلس سند مالکیت به دارنده اعاده و از ادامه عملیات خود داری شود در غیر این صورت پس از انقضاء مهلت سند مالکیت المثنی بنام متقاضی صادر و تسلیم خواهد شد. ۶۸۵۱

عابدین نوری شیرازی- سرپرست اداره ثبت اسناد و املاک دماوند

آگهی موضوع ماده ۳ قانون و ماده ۱۳ آئین نامه قانون تعیین تکلیف وضعیت ثبتی و اراضی و ساختمانهای فاقد سند رسمی

برابر رای شماره ۱۳۹۹۶۰۳۰۱۰۴۴۰۰۲۱۳۲ هیات اول موضوع قانون تعیین تکلیف وضعیت ثبتی و اراضی و ساختمانهای فاقد سند رسمی مستقر در واحد ثبتی حوزه ثبت ملک شهرری تصرفات مالکانه بلامعارض متقاضی آقای علی قنبری رهنی فرزند محمد بشماره شناسنامه ۶۶۷ صادره از گناباد در یک قطعه زمین با بنای احداثی به مساحت ۱۲۰/۸۲ مترمربع پلاک ۶۷۱۳ فرعی از ۱۲۳ واقع در بخش ۱۲ خریداری از مالک رسمی شرکت تجاری فنی دولت آباد محرز گردیده است. لذا به منظور اطلاع عموم مراتب در دو نوبت به فاصله ۱۵ روز آگهی می شود بر صورتی که اشخاص نسبت به صدور سند مالکیت متقاضی اعتراضی داشته باشند می توانند از تاریخ انتشار اولین آگهی به مدت دو ماه اعتراض خود را به این اداره تسلیم و می توانند از تاریخ انتشار اولین آگهی تا دوماه اعتراض خود را به اداره ثبت تسلیم پس از اخذ رسید، ظرف مدت یک ماه از تاریخ تسلیم اعتراض، دادخواست خود را به مراجع قضایی تقدیم نمایند. بدیهی است در صورت انقضای مدت مذکور و عدم وصول اعتراض طبق مقررات سند مالکیت صادر خواهد شد. تاریخ انتشار نوبت اول: ۱۳۹۹/۶/۱۵ – تاریخ انتشار نوبت دوم: ۱۳۹۹/۶/۳۰ – م الف/۶۲۹

رئیس اداره ثبت اسناد و املاک شهرری

آگهی فقدان سند مالکیت

سند مالکیت ششدانگ پلاک ۱۲۴ / ۳۶۳۶ – واقع در بخش ۱ شاهرود با شماره دفتر املاک الکترونیکی ۱۳۹۵۲۰۳۲۹۰۱۰۰۰۴۹۸۶ بنام محمد رضا بیکی ثبت و سند صادر و تسلیم گردی

سیاست روز

روزنامه صبح ایران

چهارشنبه ۱۹ شهریور ۱۳۹۹ ● ۲۰ محرم ۱۴۴۱ ● سال بیستم ● شماره ۵۳۹۸ | ۸ صفحه ● قیمت: ۱۵۰۰ تومان | info@siasatrooz.ir | www.siasatrooz.ir | Vol.20 ● No.5398 ● September 09.2020



در نشست مشترک روحانی و اردوغان مطرح شد
اتحاد ایران و ترکیه درباره توافق خیانت بار امارات با رژیم صهیونیستی

۱



محسن رضایی:
وزرای دولت آینده باید از نسل سومی‌ها باشند

۴

پیشخوان
Pishkhan.com

تحلیلگران سیاسی در گفت‌وگو با سیاست روز به تبیین پیام رهبر انقلاب پرداختند

بصیرت افزایی در برابر رویکرد منافقانه دولت‌های غربی

رهبران کشورهای اسلامی نباید در برابر حمایت از ملت مظلوم فلسطین سکوت اختیار کنند

صفحه ۵



پیام رهبر انقلاب در محکومیت اهانت یک نشریه فرانسوی به ساحت مقدس پیامبر اعظم

اهانت به پیامبر اسلام(ص) برای منصرف کردن اذهان از نقشه‌های آمریکا برای منطقه است

صفحه ۲

اتمام حجت با سازشکاران و خیانت‌کاران به فلسطین

عادی سازی روابط با صهیونیست‌ها حرام است

صفحه ۶

معیارهای رجال سیاسی و مذهبی در کمیسیون شوراهای مجلس مصوب شد

صفحه ۲

سخنگوی دولت:

گزارش قیمت کالاها در اختیار رئیس جمهور قرار می‌گیرد

صفحه ۸

سرمقاله

از انحراف تا انصراف



محمد صفری
m.director80@yahoo.com

جهان اسلام با توطئه‌ها، دسیسه‌ها و فریب‌های بسیاری روبرو است که باعث دردهای سنگینی بر پیکر امت اسلامی شده است. تشخیص درست و بجای توطئه‌ها و دشمنی‌های دشمنان است که می‌تواند خدعه و نیرنگ دشمن را به خود آن بازگرداند و از رنج‌های سخت و دشوار جهان اسلام و امت محمدی(ص) بکاهد.

سال‌های طولانی است که جهان اسلام با مشکلات دست و پنجه نرم می‌کند و این مشکلات، بیشتر به خاطر غفلت‌هایی است که در درون جوامع اسلامی و با وجود سران و حکام سرسپرده شدت یافته است و چندی است که با بیداری و خیزش‌هایی در جهان اسلام، جهان غرب و دشمنان اسلام به چالش کشیده شده اند و به همین خاطر علاوه بر تحرکات بیشتر جبهه دشمنان، هوشیاری‌ها و بیداری‌های مردمان کشورهای اسلامی نیز افزایش یافته است. بخش زیادی از این تحول و تحرک به خاطر وجود انقلاب اسلامی و اقداماتی است که جمهوری اسلامی در سطح منطقه و جهان شکل داده است.

اسلام هراسی از سوی رژیم‌های غربی پیش از این نیز وجود داشت و اکنون این سیاست به اسلام ستیزی تبدیل شده است تا جایی که حتی فرهنگ غرب به خود اجازه می‌دهد، اصول اخلاقی، انسانی و وجدانی خود را زیر پا بگذارد و به ساحت مقدس پیامبر اکرم(ص) و قرآن کریم این کتاب الهی، اهانت کرده و آن را آزادی بیان بداند. مساله اهانت به قرآن کریم و ساحت مقدس پیامبر اکرم(ص) مساله مهمی است که نباید از آن غفلت کرد، اما برای پاسخ به رفتار غرب علیه جهان اسلام، واکنش‌های تند و افراطی نیز باعث دستیابی غرب به اهداف سیاست‌های اسلام هراسی و اسلام ستیزی آن می‌شود. باید از واکنش‌های هیجانی و تند دوری کرد و بجای آن از ابزار فرهنگ و رسانه برای تحت تاثیر قرار دادن افکار عمومی جهان بهره برد.

با این وجود، واکنش‌ها تاکنون از سوی مسلمانان به اقدامات ضداسلامی کشورهای غربی مناسب ارزیابی می‌شود، چرا که باعث شده است تا با توجه به شرایط حاکم بر جهان و منطقه ای که قلب جهان اسلام در آن قرار دارد، واکنش‌ها از افراطی گری به سوی فرهنگ سازی و پاسخ‌های منطقی و اقناعی سوق پیدا کند.

دلیل آن هم این است که جهان اسلام به واسطه توطئه‌های گسترده غرب و رژیم صهیونیستی

ادامه صفحه ۲

یادداشت

یک قرن کتمان حرف حق!

حسن روانشید
روزنامه نگار پیشکسوت

درست صد و یک سال پیش یعنی ۲۹ دی‌ماه ۱۲۹۸ موافقتنامه‌ای بین انستیتو پاستور پاریس با وزارت امور خارجه ایران به امضاء رسید تا با کمک این نهاد قسمتی از مشکلات بهداشتی و عفونی حاصل از پیامدهای جنگ جهانی اول در ایران مرتفع شود غافل از اینکه این هم یک دام و شاید سهل‌انگاری و اشتباهی بود که از سوی نمایندگان کشور ما در عقد قرارداد اتفاق می‌افتاد و امروز نمونه آن در ورزش پیش می‌آید تا دادگاه‌های بین‌المللی ایران را محکوم به پرداخت غرامتی سنگین به یک سرمربی فوتبالی کنند که در دوره کوتاه مدت حضور خود شش باخت را به تیم ملی تحمیل کرد.

انستیتو پاستور یک مؤسسه تحقیقاتی، تولیدی، خدماتی و آموزشی است که با هدف تأمین بهداشت و سلامت جامعه راه‌اندازی شده است. این نهاد علمی که طی صدسال، نان‌خوری برای دولت‌ها بوده و بیش از ۱۴۸ نفر هیأت علمی و ۵ نفر اعضاء هیأت امنای آن هستند ساکن خیابانی به همین نام در قلب پایتخت می‌باشد و دارای تأسیسات و شعبی در گوشه و کنار کشور و بخصوص در استان البرز است.

شاید بهتر باشد انستیتو پاستور را نیز یکی از خصولتی‌های وزارت بهداشت، درمان و آموزش پزشکی دانست که در تمام این سال‌ها کلفتی نان و نازکی کار را انتخاب کرده است تا همچنان به نام ما و به کام دیگران باشد، زیرا معلوم نیست با عنایت به اینکه سرزمین تاریخی و پهناور ایران در طول تاریخ هفت‌هزارساله خود دارای اندیشمندان بزرگ و مطرحی در جهان از جمله زکریای رازی بوده که امروز کشف او یعنی الکل ناجی بشریت از ویروس کروناست و یا ابوعلی سیناها و فارابی‌ها اما هنوز باید نام پاستور بر سر در آن نصب شود تا اگر قدمی هم برداشت در گوشه و کنار جهان به اتکای «پاستور» به فرانسه نسبت داده شود! و همچنان چون کشور سوئیس در جامعه جهانی فاقد تعهد باقیمانده تا از ته سرمایه‌های دیگران بهره‌ور شود در حالی که در زمان موعود پاسخگو نیست و اگر هم زیر سوأل رفت با استفاده از اصطلاحات علمی و پزشکی جاخالی دهد که علاوه بر بودجه جاری، به منظور تلکه بیت‌المال هر روز در جایی سرک می‌کشد و آخرین آن‌ها دریافت ۱۰۰ میلیون دلار کمک در سال ۱۳۹۶ از صندوق ذخیره ملی بود! آیا چه مقامی قادر است در روز قیامت جوابگوی اسطوره‌های بی‌بدیل علم پزشکی ایران باشد که مطالبه حق می‌کنند چرا بجای نام پاستور از اسامی آن‌ها در انستیتوی تحقیقات پزشکی استفاده نشده است؟!

و حالا که نوبت به بار نشستن نهال‌های کاشته شده در این انستیتو می‌باشد تا نتیجه یک قرن هزینه‌ها را با ارائه واکسنی به منظور نجات جامعه کشور ارائه دهد بازهم همانند دیگر مدیران و مسئولان به فلسفه بافی و اما و اگرها می‌پردازند که رئیس انستیتو این روزها به یکی از خبرگزاری‌ها می‌گوید: «اصولاً مطمئن نیستیم که بیماری کرونا ویروس، حتماً واکسن داشته باشد، دلیلش این است که افراد مبتلا پس از بهبودی نسبی ابتلای مجدد در آن‌ها مشاهده می‌شود و این نکته مهمی است، پس ممکن است در عمل، واکسن مؤثری برای کرونا نداشته باشیم» و ما در جواب می‌گوییم: از کرامات شیخ ما اینست/ شیره را خورد و گفت شیرین است! و ایشان ادامه دهند: «سؤال بعدی این است که اگر واکسن داشته باشیم و این واکسن تأثیر داشته باشد، مدت‌زمان تأثیر آن چگونه است تا بتواند از بیماری کرونا ویروس پیشگیری کند و از فرد طی ۳، ۶ و ۱۲ ماه محافظت نماید که زمان و آینده این سؤال را پاسخ می‌دهد»! انستیتو پاستور یکی از قدیمی‌ترین واکسن سازهای خاورمیانه است (البته مونتاژکاران). شواهد تئوری (نه شواهد عملی) نشان می‌دهد ۴۰ درصد از افرادی که کرونا نمی‌گیرند و بدون علامت هستند به خاطر واکسن‌های ب-ث- ژ و هپاتیت می‌باشد که در سنین پایین به آن‌ها تزریق شده است.

در بیست سال گذشته که فناوری ساخت واکسن از کشور کوبا!!! به ایران منتقل شده توانسته‌ایم واکسن ب-ث-ژ را بسازیم (کپی کنیم) که در درمان سرطان مثانه به کار می‌رود! مرگ و میر کرونا در فرودین و اردیبهشت در کشور ما نسبت به سایر کشورهای اروپایی پایین‌تر بود که این شاید به دلیل واکسیناسیون گسترده کودکان با واکسن ب-ث-ژ (مونتاژ از کوبا) بوده است! عامل تأثیرگذار ژنوم ویروس باید مورد بررسی قرار گیرد و شواهد برای جهش‌های ژنتیکی باید به صورت کامل بررسی شود. (البته در فضای ۲۵۰۰۰ هزار متری و مفرح خیابان پاستور همچون یک قرن گذشته)! سقف کیت‌های مورد تشخیص کرونا از ابتدای اسفندماه در قالب فراخوانی اعلام شد که محققان کشور (شرکت‌های دانش‌بنیان نه انستیتو پاستور) توانستند دستاوردهای فراوان خود را در این زمینه ارائه دهند و ما بر اساس یک نمونه کیت خارجی (کپی کاری) که داشتیم آن‌ها را تست می‌کردیم! اکنون کیت‌های مورد تأیید با تأکید بر دانش فنی موجود و همت دانشمندان کشور (شرکت‌های دانش‌بنیان نه انستیتو پاستور) از اسفند ماه در اختیار آزمایشگاه قرار می‌گیرند».

باید پرسید آیا این انستیتوی یک قرنی که بجای نام دانشمندان ایرانی هنوز هم پس از گذشت چهل سال از انقلاب اسلامی در کشور و ملی شدن نفت در هفتاد سال پیش، از نام پاستور و در خیابانی به همین اسم استفاده می‌کند چه زمانی می‌تواند ایرانی تمام‌عیار شود و همچون دیگر نهادها ازجمله قرارگاه خاتم‌الانبیا، متکی به اراده مردم از لاک خود خارج شده و اولین در جهان باشد که واکسن یا داروی کرونا را به مردم هدیه دهد تا آنچه طی صدسال گذشته از سفره بیت‌المال برده‌اند طیب‌وطاهر شود؟!

خبر

اتحاد ایران و ترکیه درباره توافق خیانت بار امارات با رژیم صهیونیستی

در جلسه مشترک روحانی و اردوغان، بر ضرورت اتخاذ تصمیم واحد از سوی ایران و ترکیه درخصوص موضوع فلسطین و توافق خیانت بار امارات با رژیم صهیونیستی تاکید شد. حسن روحانی رئیس جمهور در نشست مشترک هیات‌های عالیرتبه ایران و ترکیه در ششمین جلسه شورای عالی همکاری‌های راهبردی دو کشور، اظهار داشت: توافقات ایران و ترکیه در حوزه‌های مختلف از جمله همکاری در حوزه انرژی و پتروشیمی، حمل و نقل و سرمایه‌گذاری در حوزه‌های گردشگری و نفت و گاز می‌بایست توسط کمیسیون مشترک دو کشور سرعت و وسعت بیشتری داشته باشد.

روحانی با بیان اینکه ایران و ترکیه همواره در حوزه‌های منطقه‌ای نیز همکاری‌های نزدیکی داشته‌اند، گفت: همانطور که بارها اعلام کرده‌ایم این کشورهای منطقه و همسایگان هستند که می‌توانند امنیت و ثبات و صلح را تأمین کنند و مداخلات خارجی می‌تواند مانع این مهم باشد. رئیس جمهور خاطرنشان کرد: از جمله همکاری‌های مهم منطقه‌ای آنکارا و تهران، همکاری در روند آستانه برای ایجاد ثبات و صلح در سوریه است که توانسته‌ایم با همکاری کشور دوست روسیه به توافقات خوبی در مبارزه با تروریسم برسیم که امیدواریم این توافقات به شکل بهتری عملیاتی شود.

روحانی موضوع فلسطین را از جمله مسایل مهم منطقه‌ای که دو کشور نسبت به آن دغدغه دارند عنوان کرد و افزود: توافق خیانت‌بار کشور امارات با رژیم صهیونستی تهدیدی برای امنیت منطقه و لطمه به جهان اسلام و آرمان فلسطین است و از آنجا که ایران و ترکیه در بسیاری از مسایل جهان اسلام هم نظر و هم رأی هستند می‌بایست در این خصوص تصمیم واحدی را اتخاذ کرده و نسبت به مسایل امت اسلام همکاری نزدیکی داشته باشند.

رئیس جمهور ترکیه نیز در این نشست گفت: اراده ترکیه بر توسعه روابط همه جانبه با ایران بوده و آنکارا اصرار دارد که حجم روابط اقتصادی دو کشور افزایش پیدا کند.

رجب طیب اردوغان با محکوم کردن تحریم‌های یک جانبه و غیرقانونی آمریکا و اظهار تأسف از اینکه این تحریم‌ها به روابط تجاری و اقتصادی دو کشور لطمه و ضربه زده است، گفت: امیدواریم با تشکیل مداوم و مرتب کمیسیون مشترک همکاری دو کشور و تماس‌ها و رفت و آمد میان مقامات دو کشور این موضوع سرعت و وسعت پیدا کند. اردوغان با بیان اینکه می‌بایست نسبت به اجرای تصمیمات کمیسیون مشترک با جدیت بیشتری عمل کنیم، گفت: ظرفیت‌های تجاری و اقتصادی دو کشور ایجاب می‌کند حجم روابط از این سطح بسیار بهتر شود و در همین راستا ترکیه همواره آمادگی سرمایه‌گذاری در ایران در حوزه‌های مختلف از جمله انرژی، حمل و نقل و گردشگری است و همکاری‌های نزدیک گمرکی نیز از جمله اهداف روابط ایران و ترکیه است. رئیس جمهور ترکیه در ادامه با اشاره به توافق برخی کشورهای منطقه با رژیم اشغالگر قدس، گفت: این توافقات یک خیانت آشکار به جهان اسلام است و قطعا خلاف مصالح ملت‌های مسلمان است و همه باید به آرمان فلسطین وفادار بمانیم. اردوغان همچنین با تاکید بر همکاری‌های سه جانبه تهران – مسکو – آنکارا در قالب روند آستانه و همکاری برای مقابله با تروریسم در منطقه و ایجاد صلح و ثبات در سوریه، گفت: ترکیه آمادگی دارد با تسریع در توافقات، همکاری‌های خود با ایران را در مبارزه با تروریسم و همکاری های منطقه‌ای بویژه درخصوص کشور سوریه، گسترش دهد. **پایگاه اطلاع رسانی ریاست جمهوری**

نوبت دوم

مناقصه عمومی یک مرحله ای
برون سپاری شعبه توزیع برق احمد سرگوراب

شرکت توزیع نیروی برق استان گیلان در نظر دارد مناقصه عمومی یک مرحله ای واگذاری عملیات برون سپاری بهره برداری و اتفاقات و خدمات مشترکین شعبه توزیع برق احمدسرگوراب (حوزه امور توزیع برق شفت) را از طریق سامانه تدارکات الکترونیکی دولت(ستاد)برگزار نماید.کلیه مراحل برگزاری مناقصه از دریافت اسناد مناقصه تا ارائه پیشنهاد مناقصه گران و بازگشایی پاکت ها از طریق درگاه سامانه تدارکات الکترونیکی دولت(ستاد)به آدرس:www.setadiran.ir انجام خواهد شد و لازم است مناقصه گران در صورت عدم عضویت قبلی،مراحل ثبت نام در سایت مذکور و دریافت گواهی امضای الکترونیکی را جهت شرکت در مناقصه محقق سازند.تاریخ انتشار مناقصه در سامانه ۹۹/۶/۱۹ میباشد.

۱-نام و نشانی دستگاه مناقصه گزار:شرکت توزیع نیروی برق استان گیلان (سهامی خاص)به نشانی رشت-بلوار امام خمینی-بالاتر از میدان مصلی با شناسه ملی ۱۰۸۶۱۶۴۴۹۲۶ و کد اقتصادی ۴۱۱۳۳۴۸۹۶۷۹۴ و به شماره ثبت ۲۹۵۲ با کدپستی ۶۷۷۴۹- ۴۱۸۸۸

۲-موضوع مناقصه:واگذاری عملیات برون سپاری بهره برداری و اتفاقات و خدمات مشترکین شعبه توزیع برق احمدسرگوراب

۳-نوع و مبلغ تضمین شرکت در مناقصه:تضمین قابل قبول خریدار برابر بند ۱۴برگ شرایط و به شرح جدول ذیل:

ردیف	شرح مناقصه	شماره مناقصه	شماره فراخوان در سامانه ستاد	مبلغ تضمین شرکت در فرآیند ارجاع کار
*	واگذاری عملیات برون سپاری بهره برداری و اتفاقات و خدمات مشترکین شعبه توزیع برق احمدسرگوراب (حوزه امور توزیع برق شفت)	۵۰-۹۹	۲۰۹۹۰۰۵۱۰۴۰۰۰۰۴۹	۹۸۲/۰۰۰/۰۰۰

۴-محل دریافت اسناد مناقصه:از طریق مراجعه به سامانه تدارکات الکترونیکی دولت(ستاد)به نشانی http://www.setadiran.ir

۵-قیمت خرید اسناد مبلغ ۵۰۰۰۰۰ریال(پانصد هزارریال)میباشد که از طریق سامانه ستاد و بصورت الکترونیکی قابل پرداخت می باشد.

۶-مهلت دریافت اسناد:از تاریخ ۱۳۹۹/۶/۱۹ لغایت تاریخ ۱۳۹۹/۶/۲۴

۷-زمان و محل تحویل پیشنهادها:از طریق سامانه تدارکات الکترونیکی دولت و حداکثر تا ساعت ۱۴:۳۰ مورخ ۱۳۹۹/۷/۵ میباشد.

تبصره:پاکت الف شامل تضمین شرکت در فرآیند ارجاع کار (شرکت در مناقصه)علاوه بر بارگذاری در سامانه فوق میبایست بصورت فیزیکی حداکثر تا ساعت ۱۴:۳۰ مورخ ۱۳۹۹/۷/۵ تحویل اداره دبیرخانه شرکت توزیع نیروی برق استان گیلان گردد.

۸-زمان گشایش پاکات مناقصه:پاکات مناقصه به تاریخ ۱۳۹۹/۷/۵ از ساعت ۱۵:۰۰ با حضور شرکت کنندگان در مناقصه در سالن جلسات توزیع نیروی برق استان گیلان بازگشایی میگردد.

تبصره:حضور شرکت کنندگان در مناقصه در جلسه ی بازگشایی پاکات با ارائه معرفی نامه کتبی بلامانع است.

۹-تضمین انجام تعهدات قرارداد:۱۰ درصد مبلغ کل قرارداد به صورت تضمین قابل قبول کارفرما براساس برگ شرایط مناقصه.

۱۰-اطلاعات تماس سامانه ستاد جهت کسب اطلاعات بیشتر و ثبت نام در سامانه مذکور ۴۱۹۳۴-۰۲۱

۱۱-شماره تلفن های تماس:۳۲۶۰۶۵۷۱-۳۲۶۶۳۰۰۶-۰۱۳ و ۳۲۶۲۱۷۵۰-۰۲۱

۱۲-مناقصه گزار در قبول یا رد هر یک یا تمام پیشنهادات مختار می باشد.

۱۳-هزینه چاپ آگهی در روزنامه برعهده دستگاه مناقصه گزار (شرکت توزیع نیروی برق استان گیلان)میباشد.

در صورت نیاز به اطلاعات بیشتر به پایگاه های اینترنتی شرح زیر مراجعه فرمایید:

آدرس اینترنتی: http://iets.mporg.ir http://tender.tavanir.org.ir http://www.gilanpdc.ir http://www.setadiran.ir

پست الکترونیکی: tadarokat@gilanpdc.ir

نوبت اول: ۹۹/۶/۱۸ نوبت دوم: ۹۹/۶/۱۹

شرکت توزیع نیروی برق استان گیلان



حضور دانش‌آموزان در مدارس اختیاری است

سخنگوی کمیسیون آموزش مجلس گفت: وزیر آموزش و پرورش در جلسه کمیسیون تاکید کرد که حضور دانش آموزان در مدارس اختیاری است و آموزش و پرورش موظف است خدمات آموزشی را به دانش آموزان ارائه کند. احمد حسین فلاحی درباره جلسه کمیسیون آموزش و تحقیقات مجلس، اظهار داشت:جلسه این کمیسیون با حضور وزیر آموزش و پرورش برگزار شد و در این جلسه درباره مباحثی چون بازگشایی مدارس و مباحث مربوط به استخدام آموزشیاران نهضت سوادآموزی بحث و تبادل نظر صورت گرفت. وی با اشاره به حضور وزیر علوم، تحقیقات و فناوری در جلسه این کمیسیون گفت: وزیر علوم در این جلسه به سوالات ۸ تن از نمایندگان پاسخ داد که برخی از نمایندگان از توضیحات وی قانع شدند و برخی دیگر دو هفته به وزیر فرصت دادند تا مشکلات مطروحه را حل و فصل کند. **مهر**



دولت بازار خودرو را رها کرده است

عضو کمیسیون صنایع و معادن مجلس با بیان اینکه دولت بازار خودرو را رها کرده است، با اشاره به روند افزایشی قیمت خودرو در چند روز اخیر، گفت: قیمت‌ها در سایه نبود نظارت مناسب در چند روز گذشته روند افزایشی داشته و دولت نیز این بازار را رها کرده است.

مصطفی طاهری با بیان اینکه نمایندگان مجلس برای ساماندهی بازار خودرو ۳ طرح آماده کرده‌اند، ادامه داد: البته این طرح‌ها برای بلند مدت و حل مشکل ریشه‌ای این بازار است که در سال‌های گذشته دارای مشکلات فراوان شده است. نماینده مردم زنجان با تاکید براینکه باید در شرایط فعلی برنامه‌های کوتاه مدت برای ثبات بازار خودرو وجود داشته باشد،گفت: یکی از مواردی که باید دولت ورود جدی به آن داشته باشد بحث دلال‌بازی در این بازار است، دست این افراد باید از این بازار کوتاه شود. **تسنیم**



درخواست سازمان تامین اجتماعی برای اصلاح قانون مشاغل سخت

نائب رئیس کمیسیون اجتماعی مجلس گفت: رئیس سازمان تامین اجتماعی در نشست این کمیسیون خواستار اصلاح قانون مشاغل سخت و زیان‌آور شد. عباس گودرزی نماینده مردم بروجرد در مجلس شورای اسلامی افزود: رئیس سازمان تامین اجتماعی عنوان کرد که در ماجرای بیمه کارگران ساختمانی هم کارگر ناراضی است هم کارفرما و هم سازمان تامین اجتماعی و درخواست داریم قانون مربوط به این موضوع اصلاح شود.

وی گفت: سالاری همچنین خواستار اصلاح قانون بازنشستگی بر مبنای پرداخت حق بیمه دو سال پایانی خدمت شد و گفت که این مسئله باعث شد تا برخی‌ها در دو سال پایانی خود با سمت مدیریتی ادامه خدمت داده و با این حقوق بازنشسته شوند. **فارس**

سرمقاله

ادامه از صفحه اول

علیه خود، مسائل مهمی را تحمل می‌کند، که پرداختن به آن در واقع کارزاری است برای پایان دادن به هجمه‌های گسترده غرب و صهیونیست‌ها علیه جهان اسلام. رهبر معظم انقلاب روز گذشته در پیامی، ضمن محکوم کردن اهانت یک نشریه فرانسوی به ساحت نورانی پیام اعظم(ص) به نکته ای اشاره کردند که اهمیت آن مضاعف است.اگر تاکنون غرب و صهیونیست‌ها با اقداماتی از قبیل اهانت به قرآن کریم و ساحت مقدس پیامبر اکرم(ص) قصد تحریک مسلمانان جهان را برای منحرف کردن از مسائل مهم جهان اسلام را داشتند، اکنون سعی دارند با اینگونه اقدامات، ذهن ملت‌ها و دولت‌های غرب آسیا را از نقشه‌های شومی که آمریکا و رژیم صهیونیستی برای این منطقه در سر دارند، منصرف کنند، نکته ای که حضرت آیت الله خامنه ای در پیامشان به آن اشاره کردند و فرمودند که «ملت‌های مسلمان به ویژه کشورهای غرب آسیا، ضمن حفظ هوشیاری در مسائل این منطقه‌ی حساس، باید هرگز دشمنی‌های سیاستمداران و سردمداران غربی نسبت به اسلام و مسلمین را فراموش نکنند.»

اکنون جهان اسلام با توطئه عادی سازی روابط رژیم‌های کشورهای عربی منطقه با رژیم صهیونیستی مواجه است. سال‌ها است که غرب در تلاش است، قبح این موضوع در اذهان مردم مسلمان غرب آسیا و همه مسلمانان جهان فرو بریزد و به یک مساله عادی تبدیل شود. گام نخست در این راه از سوی رژیم خیانت کار امارات متحده عربی برداشته شد. واکنش جهان اسلام به این تصمیم، واکنش مناسبی بود، اما باید در انتظار واکنش‌های قوی تر و تاثیرگذارتر از سوی دولت‌ها و ملت‌های مسلمان در منطقه غرب آسیا به اقدام حکام امارات باشیم.

از سوی دیگر مساله فلسطین باید همچنان مهمترین مساله جهان اسلام باقی بماند، غفلت از این موضوع است که اکنون باعث شده که رژیم‌های عربی منطقه در همراهی با سیاست‌های آمریکا و رژیم صهیونیستی، دست به عادی سازی روابط خود با رژیم اسرائیل بزنند.

در این میان نباید مساله یمن را نیز نادیده گرفت. ملت مظلوم یمن، بیش از ۵ سال است که مقابل هجوم گسترده و وحشیانه آل سعود و آل نهیان مقاومت می‌کنند. شرایط مردم این کشور به وضعیت مردم فلسطین بسیار شباهت دارد. تفاوت در آن است که فلسطین به دست رژیم صهیونیستی اشغال شده و مردم این کشور تحت ستم اسرائیلی قرار دارند اما، یمن از سوی دو رژیم کشور مسلمان ویران گشته و مردم و کودکان یمنی زیر حملات وحشانه آل سعود و آل نهیان به خاک و خون می‌افتند و به شهادت می‌رسند. همه سناریوهای مثلث غربی ـ عبری و عربی در راستای منصرف کردن مسلمانان جهان به ویژه مردم مسلمان منطقه غرب آسیا بر این پایه و اساس بنا نهاده شده تا از اولویت‌های جهان اسلام رویگران شوند. در واقع هدف آن است تا، مردم مسلمان از اعتقادات و غیرت دینی خود چشم بپوشند و به اهداف این مثلث شوم و شیطانی، تن بدهند و به آن وجهه قانونی ببخشند. جهان اسلام در برهه ای حساس قرار دارد که برای اداره این کارزار نیازمند هوشیاری و دقت نظر از سوی مردم مسلمان منطقه است تا غفلت آنها باعث نشود که جهان اسلام به تبعات ناخوشایند و ناگوار روبرو شود. مردم مسلمان کشورهای اسلامی منطقه که زیر یوغ سران سرسپرده سر می‌کنند، باید روحیه ای همچون روحیه مردم فلسطین و یمن داشته باشند. در غیر این صورت غفلت آنها عوارض وعواقب جبران ناپذیری برای آنها و جهان اسلام خواهد داشت، اما سرانجامی جز نابودی جبهه کفر وجود ندارد، آیه ای که حضرت آیت الله خامنه ای در پایان پیام شان نوشته اند برگرفته از سوره حضرت یوسف است که خداوند فرمود؛ «... خداوند بر کار خود پیروز است، ولی بیشتر مردم نمی‌دانند.»

خبر

دانشجویان و مردم انقلابی در محکومیت توهین نشریه شارلی ابدو راهپیمایی می‌کنند

جمعی از دانشجویان انقلابی و اقشار مختلف مردم در محکومیت توهین نشریه شارلی ابدو به پیامبر اکرم (ص) فردا از سفارت فرانسه تا میدان فلسطین راهپیمایی می‌کنند. جمعی از دانشجویان انقلابی و اقشار مختلف مردم در محکومیت توهین نشریه شارلی ابدو به پیامبر اکرم صلی الله علیه واله وسلم از سفارت فرانسه تا میدان فلسطین راهپیمایی می‌کنند. این راهپیمایی امروز چهارشنبه ۱۹ شهریور ساعت ۱۷ برگزار می شود که به دعوت هسته مرکزی بین‌الملل بسیج دانشجویی برگزار خواهد شد. **فارس**

گزارش

پیام رهبر انقلاب در محکومیت اهانت یک نشریه فرانسوی به ساحت مقدس پیامبر اعظم

اهانت به پیامبر اسلام(ص) برای منصرف کردن اذهان از نقشه‌های آمریکا برای منطقه است



حضرت آیت‌الله خامنه‌ای رهبر معظم انقلاب اسلامی در پیامی، اهانت اخیر یک نشریه فرانسوی به ساحت نورانی پیامبر اعظم صلّی الله علیه و آله و سلّم را محکوم کردند. متن پیام رهبر انقلاب اسلامی به‌شرح زیر است:

بسمه تعالی

گناه بزرگ و نابخشودنی یک نشریّه‌ی فرانسوی در اهانت به چهره‌ی نورانی و قدسی حضرت رسول اعظم (صلّی الله علیه و آله) بار دیگر عناد و کینه‌ی شرارت‌بار دستگاه‌های سیاسی و فرهنگی دنیای غرب با اسلام و جامعه‌ی مسلمانان را آشکار ساخت. بهانه‌ی آزادی بیان برای محکوم نکردن این جرم بزرگ که از سوی برخی سیاستمداران فرانسوی گفته شده کاملاً مردود و غلط و عوام‌فریبانه است. سیاستهای عمیقاً ضدّ اسلامیِ صهیونیست‌ها و دولتهای استکباری عامل این‌گونه حرکتهای دشمنانه است که هر چند یک بار بُروز می‌یابد. این حرکت در این برهه‌ی زمانی می‌تواند نیز به‌انگیزه‌ی منصرف کردن ذهن ملّتها و دولتهای غرب آسیا از نقشه‌های شومی باشد که آمریکا و رژیم صهیونیستی برای این منطقه در سر دارند. ملّتهای مسلمان به ویژه کشورهای غرب آسیا، ضمن حفظ هوشیاری در مسائل این منطقه‌ی حسّاس، باید هرگز دشمنی‌های سیاستمداران و سردمداران غربی نسبت به اسلام و مسلمین را فراموش نکنند.

والله غالب علی امره

سیّدعلی خامنه‌ای

محسن رضایی:

وزرای دولت آینده باید از نسل سومی‌ها باشند



دبیر مجمع تشخیص مصلحت نظام گفت: تربیت حکمرانان تولید انسانی و حکمران‌سازی است، بیشتر نمایندگان مجلس جدید از نسل سومی‌هاست و اکثر وزاری دولت آینده باید نسل سومی‌ها باشند.

اولین دوره تربیت مدرس در حوزه حکمرانی زنان و خانواده در مدرسه حکمرانی شهید بهشتی وابسته به دانشگاه و پژوهشگاه عالی دفاع ملی و تحقیقات راهبردی با حضور محسن رضایی دبیر مجمع تشخیص مصلحت نظام افتتاح شد.

محسن رضایی در این مراسم، گفت: انتقال بین‌نسلی از خلأهایی است که دیر متوجه شدیم، یکی از قواعد مهم انتقال مسئولیت‌ها از نسلی به نسل دیگر به موقع همراه با کارآمدی باید باشد اگر آسیب داشته باشد نظام را متزلزل می‌کند. دبیر مجمع تشخیص مصلحت نظام ادامه دادک انتقال کارآمدانه مسئولیت‌های بین نسلی از قواعد بنیادی حفظ نظام‌هاست و باید در جمهوری اسلامی رعایت می‌شد ولی ما این کار را به موقع انجام ندادیم. رضایی اظهار داشت: ۱۰سال آینده نسل دوم و سوم اگر در قید حیات باشند نقش بنیادی در نظام نخواهند داشت، انتقال بین نسلی سرمایه گذاری بالاتر از ۲۰ساله است و بافاصله ۱۰ساله این انتقال باید انجام شود. دبیر مجمع تشخیص مصلحت نظام تأکید کرد: تربیت حکمرانان تولید انسانی و حکمران‌سازی است، بیشتر نمایندگان مجلس جدید از نسل سومی‌هاست و اکثر وزاری دولت آینده باید نسل سومی‌ها باشند.

وی افزود: سه سالی است که خارج از مجمع تشخیص مدیران راهبردی جهادی را تربیت می‌کنم.

دبیر مجمع تشخیص مصلحت نظام اظهار داشت: این مدرسه پشتوانه قوی و قابل اتکا دارد که باید استفاده شود. وی ادامه داد:ولایت به تعبیر مقام معظم رهبری پیوند داشتن و وحدت داشتن است و کنار هم قرار داشتن است با الهام از بیانات ایشان ولایت یعنی در هم تنیدگی است. رضایی اظهار داشت: قاسم سلیمانی و شهید باکری محصول سامانه ولایی هستند. **میزان**

سرلشکر سلامی:

رفع مشکل آب در خوزستان با شتاب بیشتری ادامه می‌یابد

فرمانده کل سپاه با قدردانی از اقدامات قرارگاه خاتم الانبیا(ص) در اجرای پروژه آبرسانی به روستاهای غیزانیه اهواز تاکید کرد: خدمت‌رسانی به مردم و رفع مشکل آب در خوزستان ادامه خواهد یافت.

در پی تکمیل و تحویل فازهای دوم و سوم پروژه آبرسانی به روستاهای غیزانیه اهواز در استان خوزستان و سرعت در رفع مشکل مردم این منطقه، سرلشکر حسین سلامی فرمانده کل سپاه با قدردانی از اهتمام جهادی و انقلابی قرارگاه سازندگی خاتم الانبیا (ص) در این عرصه گفت: خدای بزرگ را شاکریم به فرزندان ملت ایران در سپاه پاسداران انقلاب اسلامی و قرارگاه حضرت خاتم الانبیا (ص) توفیق داد در لبیک به مطالبه رهبر انقلاب اسلامی با سرعتی مثال زدنی کاری که باید طی چندین ماه صورت می‌پذیرفت، در یک مدت کوتاه و ۲۵ روزه، دغدغه مردم خونگرم، مومن، مقاوم، مجاهد و فهیم خوزستان با اجرای پروژه آبرسانی به روستاهای غیزانیه اهواز مرتفع و یک رکورد کم نظیر در اجرای پروژه‌های آبرسانی رقم زده شود. سرلشکر سلامی رفع مشکل آب در برخی مناطق کشور را در زمره اولویت‌های سپاه و قرارگاه خاتم (ص) قلمداد و ضمن قدردانی از مجاهدان و تلاش گران خدمت در این عرصه تصریح کرد: به توفیق الهی نقش آفرینی‌های نیروهای انقلاب و ملت در نهاد مردمی و انقلابی سپاه با پیشتازی قرارگاه سازندگی خاتم الانبیا (ص) شتاب بیشتری ادامه خواهد داشت و با همراهی دولت محترم و مردم شریف ایران در آینده‌ای نه چندان دور شاهد حل مشکل آب و دغدغه‌های ناشی از آن به ویژه دراستان‌های جنوبی کشور خواهیم بود.

فرمانده کل سپاه همچنین با تشکر از همکاری بنیاد مستضعفان و سایر مجموعه‌های استانی در اجرایی فازهای دوم و سوم این پروژه که شامل ۳۰ کیلومتر خط انتقال لوله پلی اتیلن بود، بر لزوم توسعه و تعمیق خدمت رسانی‌های مشترک و دلسوزانه توسط دستگاه‌های اجرایی و نهادی کشور تاکید کرد و گفت: ما در مکتب امام و رهبری معظم انقلاب آموخته‌ایم که بزرگترین راه مبارزه با آمریکا و دشمنان انقلاب و نظام خدمت به مردم است. وی در پایان با اشاره به طرح ساماندهی حاشیه شهر اهواز خاطرنشان کرد: با توجه به برنامه‌ریزی‌ها و توافقات خوب به عمل آمده بین قرارگاه خاتم الانبیا (ص)، استانداری خوزستان و فرمانداری اهواز امیدواریم در اجرای طرح ساماندهی حاشیه شهر اهواز که می‌تواند شرایط بهتری برای زندگی مردم عزیز فراهم می‌کند تسریع به عمل آید. **سپاه نیوز**

احمد توکلی:

استخوان مردم در حال خورد شدن است

گرفتار مسئولان بی‌دغدغه شده‌ایم

عضو مجمع تشخیص مصلحت نظام گفت: امروز گرفتار مسئولان بی‌دغدغه‌ای هستیم که اصلا دغدغه مردم را ندارند.

احمد توکلی درباره نظر گروهی از نمایندگان برای تغییر نظام سیاسی از ریاستی به پارلمانی گفت: مطمئن نیستم الان زمینه‌ای برای این تغییر وجود داشته باشد چون کشور گرفتاری‌های مهمتری دارد که باید بیشتر فکرها روی حل آنها متمرکز شود. معتقدم سرعت در حل این مشکلات ضروری است و مشغول شدن به اموری که اگر نتیجه‌ای داشته باشد بلند مدتی است، به صلاح نیست.

وی با اشاره به مشکلات اولویت دار کشور، افزود: امروز گرفتار مسئولان بی دغدغه هستیم. عده‌ای که اصلا دغدغه مردم را ندارند. فساد در سیستم است. الگوهای نامناسب برای اداره کشور تعقیب می شود. تعارض منافع همه را دارد بیچاره می‌کند. همچنین توزیع درآمد وحشتناک ناعادلانه و ظالمانه است. اختلاف طبقاتی در جامعه بی‌داد می‌کند که بر اثر آن استخوان مردم در حال خورد شدن است. اینها دردهای اصلی است.

عضو مجمع تشخیص مصلحت نظام درباره تأثیر تقویت اختیارات مجلس برای ساقط کردن دولت و تغییر نخست وزیر در زمان‌هایی کمتر از ۴ سال، یادآور شد: برای آنکه چنین تغییرات ساختاری را انجام دهیم محتاج به تفاهم ملی هستیم. اعمال تغییرات ساختاری سیاسی به این معنا که وزن مجلس در برابر دولت بالا برود تا دولت از درون مجلس انتخاب شود، مقدمه‌هایی لازم دارد.

وی افزود: برای حاکم کردن نظام پارلمانی نیاز است آنقدر در جامعه راجع به آن حرف زده شود که برای اکثریت مردم موضوع جا بیفتد. حال آنکه الان مردم نمی‌توانند به چنین مسائلی توجه کنند چون بدجوری گرفتار هستند. علت بسیاری از این گرفتاری‌ها برآمده از دولتمردان است. فعال سیاسی تأکید کرد: اگر یک مجلس بخواهد نظارت قوی بر دولت کند با همین قوانین و ساختار کنونی نیز می‌تواند این کار را انجام دهد. امروز بیشتر تمرکز نمایندگان مصروف اهداف جزیی و منطقه‌ای است، آنها بعد از جلسه علنی روز چهارشنبه به حوزه‌های انتخابیه می روند و صبح روز یکشنبه با خستگی زیاد خود را به صحن علنی مجلس می‌رسانند. آنها در چنین وضعیتی معلوم است که نمی توانند جلوی قانون شکنی‌های دولت را بگیرند.

توکلی با بیان اینکه مشکل اصلی امروز کشور ساختاری نیست، افزود: تفاوت بین نظام پارلمانی و نظام ریاستی آنقدر نیست که بتواند در اداره کشور تحول ایجاد کند. آنچه امروز تحول ایجاد می کند ایمان و وفاداری به اسلام و ایران است. **نامه نیوز**

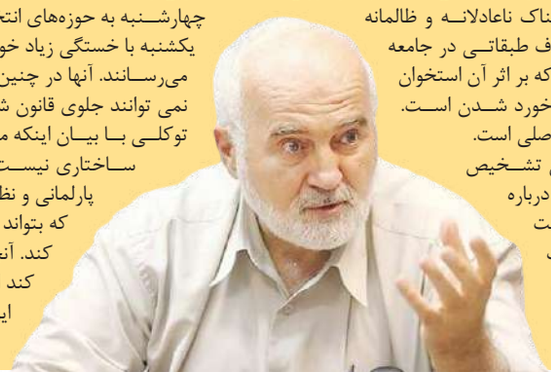

معیارهای رجال سیاسی و مذهبی در کمیسیون شوراهای مجلس مصوب شد



معیارهای رجال سیاسی و مذهبی در نشست کمیسیون امور داخلی کشور و شوراهای مجلس مصوب شد.

علی حدادی سخنگوی کمیسیون امور داخلی کشور و شوراهای مجلس در تشریح جزییات نشست روز (سه‌شنبه ۱۸ شهریور) کمیسیون متبوعش اظهار داشت: در این نشست تعریف رجال سیاسی و مذهبی و نحوه احراز آن بررسی شد. وی در باره شرط احراز رجال مذهبی اظهار داشت: این احراز ناظر بر سیاست‌های ابلاغی مقام معظم رهبری است و بر همین اساس تعریف آن بر اساس چند بند گنجانده شده که عبارت است از:

۱- اعتقاد و التزام عملی به ولایت مطلقه فقیه

۲- ثبات و استواری در اعتقاد و التزام عملی به عقاید، احکام و اخلاق اسلامی از جمله انجام واجبات اسلامی وتقید به ترک محرمات واشتهار به آن

۳- بهره‌مندی از اطلاعات لازم در حوزه اعتقادات و اصول دین و مذهب در حد اثبات حقانیت دین اسلام ومذهب تشیع و توانایی در پاسخگویی شبهات و تهدیدات در موضوعات دینی و مذهبی متناسب با جایگاه ریاست جمهوری

۴-دفاع از آرمان‌های اسلامی در امور مختلف از جمله فرهنگی، سیاسی، اجتماعی مبتنی بر مبانی معرفتی و اعتقادی

۵- احساس مسئولیت نسبت به امور دینی مردم و ترویج ارزش‌های دینی در جامعه از جمله اعتقاد به فریضه امر به معروف و نهی از منکر

۶- صداقت در گفتار و عدالت در رفتار با بررسی سوابق از جمله در گزارشات مرتبط با سمت‌ها و مسئولیت‌ها

سخنگوی کمیسیون شوراهای مجلس گفت: ماده ۳۵ مکرر در باره احراز رجال سیاسی است که برای آن هم تعاریفی مشخص کردیم که عبارتند از:

۱- بهره‌مندی از صراط لازم و قدرت تحلیل در خصوص مبانی شکل گیری نهضت امام خمینی وانقلاب اسلامی واستمرار آن از جمله تاریخ انقلاب و نقش شخصیت‌ها، افراد و جریانات سیاسی

۲- تعهد و التزام عملی به قانون اساسی در آشنایی با نسبت به اصول آن و حدود صلاحیت‌ها و جایگاه قوای سه گانه و سایر نهادهای اساسی

۳- توانایی علمی در پاسخگویی به تحلیل شبهات مطروحه علیه نظام اسلامی، ولایت مطلقه فقیه و دستاوردهای انقلاب اسلامی

۴- دارا بودن مواضع روشن وعملکرد شفاف راجع به جریان‌های غربگرا و واگرا و طرفداران نظام سلطه در کشور و تهدیدات و فتنه‌های بعد از انقلاب اسلامی

۵- سابقه دفاع از اصول و آرمان‌های انقلاب اسلامی در امور داخلی و بین‌المللی مندرج در قانون اساسی

حدادی با بیان چند مورد دیگر برای رجال سیاسی در کمیسیون بررسی خواهد شد، گفت: تعاریف رجال سیاسی و مذهبی و نحوه احراز شرایط آن به تصویب کمیسیون امور داخلی کشور و شوراها رسیده است و چند مورد مذکور هم پس از نهایی شدن در نشست کمیسیون اطلاع رسانی خواهد شد. **فارس**

پیشخوان Pishkhan.com

گزارش

«چالش قانون» مجموعه مصوبات شورای عالی انقلاب فرهنگی را معرفی، نقد و بررسی (۱۲۵) می کند

در جستجوی اسلامی شدن دانشگاه ها و مؤسسات آموزش عالی!؟

دکتر محمدرضا ناری ابیانه

اشاره: این نوشتار به معرفی، نقد و بررسی مصوبه آیین‌نامه حفظ حدود و آداب اسلامي در دانشگاهها و مؤسسات آموزش عالي و مصوبه اصول حاکم بر دانشگاه اسلامي می پردازد که هم اکنون از نظر خوانندگان گرامی می گذرد:

■معرفی مصوبه

شناسنامه مصوبه

نام مصوبه: آیین‌نامه حفظ حدود و آداب اسلامی در دانشگاهها و مؤسسات آموزش عالی

شماره جلسه تصویب: ۱۲۱

تاریخ تصویب: ۱۳۶۶/۰۵/۰۶

شماره ابلاغ: ۱۹۰۸/دش

تاریخ ابلاغ: ۱۳۶۶/۰۵/۱۳

شرح:

فصل اول

حفظ حدود اخلاق اسلامی در برخوردها و معاشرتها:

۱- دانشجویان زن و مرد لازم است در کلاسهای درس در دو ردیف جداگانه بنشینند

تبصره: هرگاه در دانشگاهی جدا کردن کلاسهای مخصوص زنان و مردان میسر باشد و مشکلی از لحاظ بودجه و کیفیت تحصیل به وجود نیاورد کلاسها باید جدا باشد.

۲- در بیمارستانهای آموزشی باید کوشش شود که به تدریج بخشهای بیماران زن و مرد از یکدیگر جدا باشد، و همچنین هر جا میسر است در اتاقهای عمل از اختلاط زن و مرد خودداری شود و حتی‌المقدور از کادر پرستاری زن برای زنان و مردان استفاده شود و مسائل شرعی رعایت گردد.

۳- در آزمایشگاهها و بخشهای تزریقات هرگاه برای تزریق و پانسمان، هم متخصص مرد بود و هم متخصص زن، از متخصص مرد برای بیماران مرد و از متخصص زن برای بیماران زن استفاده شود.

۴- در محلهای تردد و نصب اعلانات در دانشگاهها، هرگاه احتمال ازدحام رود، باید محلهای جداگانه برای زنان و مردان در نظر گرفته شود.

۵- لازم است که دانشجویان زن و مرد از آزمایشگاهها و کارگاهها و سالنهای تشریح و اتاق کامپیوتر و غیره حتی‌المقدور در نوبتهای خاص و به طور جداگانه استفاده کنند.

۶- سالنهای طراحی و مدل (آتلیه‌ها) و خود مدلها باید منطبق با شوون اسلامی باشد و محیط کار حتی‌المقدور برای زنان و مردان جدا باشد.

۷- دانشجویان زن و مرد لازم است در گروههای مجزا به کارهای گروهی دانشجویی از قبیل انجام پروژه‌ها و طراحی و کارهای عملی و مانند آن بپردازند، مگر اینکه مجزا کردن زن و مرد منجر به مختلف شدن کار با تعطیلی آن گردد.

۸- دانشگاهها باید تدابیری اتخاذ کنند تا در محیطهای اداری باتوجه به امکانات موجود از اختلاط غیرضروری زن و مرد تا جایی که منجربه اختلال و تعطیل کارها نشود جلوگیری به عمل آورند.

۹- مسوولان مرد باید از منشیان مرد استفاده کنند.

۱۰- در آن قسمت از دانشگاهها که عموم مراجعه کنندگان مرد هستند (از قبیل خوابگاهها) لازم است از کارمندان مرد استفاده شود و در آن قسمت که مراجعه کنندگان زن هستند از کارمندان زن.

۱۱- اماکن عمومی مانند قرائت خانه کتابخانه و خوابگاهها و اتاقهای غذاخوری باید از برای زنان و مردان جدا باشد یا برای هر جنس از نوبت جداگانه استفاده شود.

تبصره- برای اماکن ورزشی نوبت استفاده مردان باید جدا از نوبت زنان باشد.

۱۲- روابط میان استادان و دانشجویان و کارمندان باید مطابق با مقررات دانشگاهی و ضوابط اخلاق اسلامی باشد و هرگاه کسی خلاف آن را مشاهده کرد بنابر اصل نهی از منکر به متخلفان تذکر دهد و اگر تذکر او موثر واقع نشد مراتب را به مقامات مسوول دانشگاه اطلاع دهد.

۱۳- زنان در محیط کار و تحصیل باید از پوشش اسلامی استفاده کنند و از پوشیدن لباسهای تنگ و زننده و آرایش و تبرج پرهیز کنند و مردان نیز نباید از لباسهای زننده استفاده کنند.

۱۴- مسوول اجرای این آئین‌نامه روسای دانشگاهها و مدارس عالی خواهند بود که می‌توانند با کمک کمیته‌های انضباطی یا هیاتهای رسیدگی به تخلفات اداری به تخلفات رسیدگی نمایند.

تذکر: فصول بعدی این آئین‌نامه متعاقباً به تصویب شورای عالی خواهد رسید.

شناسنامه مصوبه

ردیف:

نام مصوبه: اصول حاکم بر دانشگاه اسلامی

شماره جلسه تصویب: ۴۳۳

تاریخ تصویب: ۱۳۷۷/۰۹/۱۷

شماره ابلاغ: ۳۵۵۴/دش

تاریخ ابلاغ: ۱۳۷۷/۰۹/۲۹

شرح:

دانشگاهها و مراکز آموزش‌عالی هر جامعه معرف و مبین بالاترین سطح تفکر و علم آن جامعه محسوب می‌شوند و اصول جهان‌بینی و نظام اعتقادی و ارزشی جامعه را در خود متجلی می‌سازند و با تربیت متفکران و دانشمندان و مدیران آینده، در جهت بخشیدن به حرکتهای گوناگون فکری، اعتقادی، فرهنگی و سیاسی جامعه مؤثر واقع می‌شوند. از اینجا می‌توان گفت که دانشگاههای مختلف جهان، علاوه بر اشتراکاتی که به اعتبار دانشگاه بودن، با یکدیگر دارند، به اعتبار تعلق به جوامعی با بینش‌ها و ارزشهای مختلف واجد خصوصیاتی هستند که آنها را از یکدیگر متفاوت و متمایز می‌سازد. جامعه ایرانی که در انقلاب اسلامی خود با رویکردی الهی و معنوی، جهان‌بینی و نظام ارزشی اسلامی را بر مبنای شئون گوناگون زندگی خود قرار داده، خواهان آن است که دانشگاههایی متناسب با مبانی و ارزشهای اسلامی داشته باشد تا هم بتواند در آن دانشگاهها از مبانی و معیارهای خود آگاهی و شناخت دقیقتر و ژرف‌تر حاصل کند و هم با تربیت متفکران و مدیران بر وفق آن مبانی و معیارها، به ترویج و تعمیم آنها در کل جامعه مبادرت نماید.

اصول عمومی دانشگاهها:

۱- اهتمام به علم و دانش و اعتقاد به تأثیر بنیادی و قطعی آن در اداره صحیح جامعه و تأمین رفاه و سعادت مردم و رشد و توسعه متوازن.

۲- اهمیت داشتن فکر و اندیشه و وجود آزادی برای تحقیق و نقد و بررسی آراء و نظریات گوناگون.

۳- داشتن پیوند با واقعیتهای جامعه و توجه به جنبه‌های عملی و کاربردی اندیشه‌های نظری.

۴- داشتن آگاهی از مسایل و مباحث فکری و اجتماعی در عرصه سیاسی جامعه و مشارکت در صحنه زندگی اجتماعی و ایفای نقش در آن.

۵- شناخت سنتها و مفاهیم اخلاقی و ارزشی و فرهنگی جامعه.

اصول اختصاصی دانشگاه اسلامی:

علاوه بر اهتمام به اصول عمومی دانشگاهها، دانشگاه اسلامی به اعتبار اسلامی بودن خود ویژگیهایی دارد که ذیلا و به ترتیب اهمیت و اولویت به آنها اشاره می‌شود:

۱- دانشگاه اسلامی دانشگاهی است که در آن: بینش توحیدی بر تمامی شئون دانشگاه و تفکر و اندیشه دانشگاهیان حاکمیت دارد و علم آموزی به منزله یک عبادت در جهت ایجاد و تقویت این نگرش ایفای نقش می‌کند.

۲- دانشگاه اسلامی دانشگاهی است که در آن: محیطی سرشار از معنویت و مکارم اخلاق به منظور رشد و تعالی فردی و تربیت صحیح و تزکیه و تعلیم نفوس ایجاد می‌شود و حیات و شخصیت معنوی و اخلاقی افراد اعتلا می‌یابد.

۳- دانشگاه اسلامی دانشگاهی است که در آن: افراد در پرتو معارف اسلامی با احساس تعهد و مسوولیت نسبت به رشد و تعالی جامعه و تحقق اهداف و ارزشهای اسلامی در فعالیت‌های اجتماعی مشارکت می‌جویند.

■نقد و بررسی مصوبه

- توجه به عدم خلط موضوعات گوناگون در مصوبات

نامگذاری های چندگانه گاهی در اثر بی توجهی در چینش موضوعات محتوایی در مصوبات است. حضور نابجای مصوبات در کنار هم در خلال یک مصوبه موجب شده است که از سر اجبار نامگذاری های چندپاره و متعدد بوجود آید. چیدمان نابجای محتوای مصوبات موجب شده است که چیدمان نابجا در نامگذاری شکل بگیرد. در وضع مصوبه سنتی، در هر قانون، محدودیت و ممنوعیتی موضوعی برای طرح وجود ندارد. بنابراین انتظار می رود که خلط موضوعات مطرح شده در محتوای مصوبات بصورت وسیع و گسترده وجود داشته و دارد که این امر بصورت غیرمتعارف نامگذاری مصوبات را نیز شامل شده است.

- خلأ سازوکار نظارتی جهت بررسی مغایرت مصوبات با شرع و اسناد بالادستی

یکی از آسیب های جدی وجود مراکز و مراجع متعدد وضع مصوبه در کشور، نبود نظارت بر جریان تعدد مراکز و مراجع مقرره گذار است. معمولا نوعی خودمختاری در مراکز متعدد تقنینی در کشور وجود دارد و این مراکز تقریبا خود را در برابر هیچ قوه نظارتی خاص پاسخگو نمی دانند. عدم وجود نظارت، امر تطبیق و مغایرت سنجی مقررات صادره از سوی مراکز متعدد را با اسناد فرادست با مشکل مواجه می سازد. معمولا این مراکز دارای سیستم بازخوردگیری مناسبی از سطح جامعه نیستند و نمی توانند خود را به سرعت اصلاح نمایند.

- نبود بروزرسانی روزآمد مصوبات

بروزرسانی روزآمد شامل زمانمندی دقیق دوره ای مصوبات برای اصلاح یا تکمیل آنها برای پاسخگویی به نیازهای نوشونده جامعه با خصلت پیشرو است که جلوتر از پدیده ها و با استفاده از علم آینده پژوهی و پیش بینی پذیری آینده محتمل عمل می کند. البته این موضوع در وضع مصوبه سنتی به سبک ایرانی قابلیت اجرایی ندارد.

- درک ناکافی واضع مصوبه از پدیده های اجتماعی

دلیل اصلی بررسی موارد عدم جامع نگری و سکوت واضع مصوبه شامل درک ناکافی از پدیده های اجتماعی و روند تحولات آن در گذر زمان است. همواره وضع مصوبه برای محدوده کوچکی از پدیده انجام می شود و لایه های پیدا و پنهان آن از دایره شمولیت وضع مصوبه خارج است. با این تحلیل تقریبا همیشه پدیده های اجتماعی از مصوبه و وضع مصوبه جلوتر است.

- معطوف به عدالت بودن مصوبه به مثابه تناسب بین حق و تکلیف

معطوف به عدالت بودن به معنای تناسب بین حق و تکلیف در جامعه از ویژگی های عرضی مصوبه و وضع مصوبه است که در گسترش مصوبه پذیری در جامعه از اهمیت بسیاری برخوردار است. عدالت به معنای وجود تناسب در حق و تکلیف پدیده های اجتماعی است که در روند حیات پدیده ها به اشکال گوناگون خود را نمایان می سازد. در مصوبه و وضع مصوبه سنتی به سبک ایرانی، بروز و تشدید مشکلات زندگی مردم نشانه عدم تناسب بین حق و تکلیف به عنوان ویژگی عرضی مصوبه است.

- پشتیبانی جامعه از مصوبه به مثابه تعیین رابطه مردم و حکومت

مصوبه و وضع مصوبه مبتنی بر جامعه از این رو از منابع اجتماعی استفاده می کند که تعیین کننده روابط اجتماعی از جنس جامعه اند. اساسا شاید بدون منابع اجتماعی نتوان بدرستی به مصوبه و وضع مصوبه دست یافت. رابطه متقابل مردم و حکومت بجز از طریق منابع اجتماعی قابل دست یابی نیست. به عبارت دیگر تقسیم کار ملی در مراحل تدوین، تصویب، تایید، ابلاغ، اجرا، نظارت و تفسیر از منابع اجتماعی استفاده می کند تا مقدرات و روابط اجتماعی را تعیین نماید. در مصوبه و وضع مصوبه سنتی به سبک ایرانی، بروز و تشدید مشکلات زندگی مردم نشانه عدم تعیین رابطه مردم و حکومت با مصوبه به عنوان منابع مصوبه و وضع مصوبه است.

- تامین منافع عمومی توسط مصوبه به مثابه ارائه خدمات عمومی

اصل سوم مصوبه اساسی در باب وظایف دولت جمهوری اسلامی ایران مواردی از خدمات عمومی و اصول حاکم بر آن را متذکر شده است، از جمله بالا بردن سطح آگاهی های عمومی با استفاده صحیح از مطبوعات و رسانه های گروهی، آموزش و پرورش و تربیت بدنی رایگان برای همه، تقویت روح بررسی و تتبع و ابتکار در زمینه های مختلف از طریق تأسیس مراکز تحقیق، رفع تبعیضات ناروا و ایجاد امکانات عادلانه برای همه، ایجاد نظام اداری صحیح، پی ریزی اقتصاد صحیح و عادلانه جهت ایجاد رفاه و رفع فقر و برطرف ساختن هر نوع محرومیت، تعمیم بیمه، تأمین حقوق همه جانبه افراد و ایجاد امنیت قضایی و... بدون تردید سطح مطلوب منافع عمومی به مثابه ارائه خدمات عمومی در اختیار مردم قرار ندارد و تا رسیدن به نقطه ایده آل باید تلاش های فراوانی توسط تقسیک کار ملی وضع مصوبه انجام شود. در مصوبه و وضع مصوبه سنتی به سبک ایرانی، بروز و تشدید مشکلات زندگی مردم نشانه عدم وجود منافع عمومی به مثابه ارائه خدمات عمومی در وضع مصوبه است.

آگهی مفقودی

برگ سبز(شناسنامه)وسندکمپانی وکارت خودرو سواری پیکان سفید روغنی مدل ۱۳۸۳ به شماره انتظامی ۸۸۲ب۱۶ ایران ۴۹به شماره موتور۱۲۸۷۴۰۱۱۲۸۴ شماره شاسی۱۰۰۱۲۵۹۴ بنام علی قلی پروانه مفقود گردیده و از درجه اعتبار ساقط می باشد یاسوج

سندکمپانی خودرو سواری پژو تیپ ۴۰۵جی ال ایکس آی ۱/۸ مدل۱۳۸۸ به رنگ نقره ای متالیک به شماره انتظامی ۳۱۷ج ۸۵ایران ۴۹به شماره موتور۱۲۴۸۷۲۷۰۲۰۶ به شماره شاسی NAAM۰۱CA۲۹EA۲۰۲۳۵ بنام سیاوش محمدی نژاد مفقود گردیده و از درجه اعتبار ساقط می باشد . یاسوج

آقای علی رضا گواهی فرزند حجی خان به شماره ملی ۴۸۸۹۲۷۵۶۰۶ مالک خودروی سواری سیستم سمند تیپ ایکس ۷ رنگ سفید-روغنی مدل ۱۳۹۰ به شماره موتور ۱۲۴۸۹۳۲۸۵۰۴ و شماره شاسی NAACN۱CMXBF۷۵۱۶۱۹ به شماره پلاک ۶۹-۵۳۴ ط ۳۵ بعلت فقدان اسناد فروش (سند کمپانی) تقاضای رونوشت المثنی سند خودروی مذکور را نموده است. لذا چنانچه احدی ادعایی درخصوص خود روی فوق دارد ظرف مدت ده روز به دفتر منطقه ایی ساری واقع در کیلومتر۵ جاده ساری به نکا جنب شرکت شمالیت مراجعه نمایند. بدیهی است پس از مهلت مزبور مطابق ضوابط مقرر اقدام خواهد شد. گنبد

اینجانب مبین قره داشلی فرزند رجب محمد به شماره ملی ۲۰۲۰۸۴۷۰۰۰ مالک خودروی سواری- هاچ بک سیستم پژو تیپ ۲۰۶ مدل ۱۳۸۰ رنگ سفید صدفی- روغنی شماره موتور ۱۰FSD۸۳۶۱۴۳۰۰ و شماره شاسی ۰۰۸۰۶۰۵۵۲۹ شماره پلاک ۶۹-۲۸۰۴۴۸ بعلت فقدان اسناد (سند کمپانی) تقاضای رونوشت المثنی سند خودروی مذکور را نموده است. لذا چنانچه هرکس ادعایی در مورد خودروی مذکور دارد ظرف ده روز به دفتر حقوقی سازمان فروش شرکت ایران خودرو واقع در پیکان شهر ساختمان سمند مراجعه نمایند. بدیهی است پس از انقضای مهلت مزبور مطابق ضوابط مقرر اقدام خواهد شد. گنبد

سند مالکیت (برگ سبز) خودروی سواری سیستم پراید تیپ جی تی ای ایکس آی رنگ زیتونی- متالیک مدل ۱۳۸۴ شماره موتور ۰۱۱۷۴۱۸۰ و شماره شاسی S۱۴۱۲۲۸۴۵۲۸۲۱۸ به شماره پلاک ۶۹-۶۲۱ ن ۱۲ متعلق به شاه محمد عطائی فرزند دردی به شماره ملی ۴۸۶۹۵۴۲۲۴۲ مفقود گردیده وازدرجه اعتبارساقط می باشد. گنبد

سند مالکیت (برگ سبز) خودروی سواری سیستم سایپا تیپ SE ۱۳۱ رنگ سفید مدل ۱۳۹۸ شماره موتور M۱۳ ۶ ۲۹۰۸۵۱ و شماره شاسی NAS۴۱۱۱۰۰K۳۵۲۸۵۷۰ به شماره پلاک ۶۹-۴۱۲ ن ۷۳ متعلق به جلال بابائی فرزند درای به شماره ملی ۴۸۶۹۹۴۲۲۱۶ مفقود گردیده وازدرجه اعتبارساقط می باشد. گنبد

برگ سبز و سند کمپانی موتورسیکلت سوپرپروازcc۱۵۰ مدل ۱۳۸۹ شماره پلاک۱۹۴۴۷ ایران۷۶۲ شماره موتور KMHCG۱۵۶FMI۰۹۰۱۶۹۵ شماره تنه N۲N *** ۱۵۰S۸۹۱۰۰۰۲ به نام مرتضی دلبری مفقود گردیده و ازدرجه اعتبار ساقط می باشد.

برگ سبز و سند کمپانی وکارت سواری ام.وی.ام.ایکس۲۲مدل۱۳۹۵ شماره پلاک ۱۵ایران۳۶۱ شماره موتور MVMD۴G۱۵BAGG۰۰۰۰۸۹ شماره شاسی NATFBW۰G۱۰۰۰۰۳۷ به نام امیراسدی اول مفقود گردیده و از درجه اعتبار ساقط می باشد.

برگ سبز وانت پیکان ۱۶۰۰OHV مدل۱۳۸۷ شماره پلاک ایران۳۲-۳۹۳ج۸۱ شماره موتور ۱۱۴۸۶۰۸۴۴۸۴ شماره شاسی ۳۱۶۸۱۰۸۹ به نام سیدمهدی فستقری مفقود گردیده و از درجه اعتبار ساقط می باشد ه

برگ سبز و سند کمپانی سواری پژو ROA مدل۱۳۸۷ شماره پلاک ایران۳۲-۳۹۹ج۵۱ شماره موتور ۱۱۶۸۷۰۴۹۷۶۶ شماره شاسی NAAB۳۱AA۷۹H۰۶۷۸۳۵ به نام احمدخلیلی پور مفقود گردیده و ازدرجه اعتبار ساقط می باشد.

برگ سبز سواری هاچ بک رنو SANDERO-AT مدل۱۳۹۶ شماره پلاک ایران۲۰-۲۸م۶۵۱ شماره موتور K۴MC۶۹۷ - W۰۰۲۵۰۶ شماره شاسی NAPBSRBYAH۱۰۵۳۷۶۲ به نام مهران شایگان زاده مفقود گردیده و ازدرجه اعتبار ساقط می باشد.

اینجانب اژدر عبدی تازه کند مالک خودروی سمند به شماره شاسی ۸۳۲۲۲۸۹۲و به شماره موتور ۱۲۴۸۳۰۷۳۶۱۲ به علت فقدان اسناد فروش تقاضای رونوشت المثنی اسناد مذکور را نموده ام لذا چنانچه هر کس ادعایی در مورد خودروی مذکور دارد ظرف ۱۰ روز به دفتر حقوقی شرکت ایران خودرو واقع در کیلومتر ۱۴ جاده مخصوص تهران کرج شهرک پیکانشهر ساختمان سمند طبقه ۱ مراجعه نماید. بدیهی است پس از انقضای مهلت مزبور طبق ضوابط مقرر اقدام خواهد شد پارس آباد مغان

اصل سند مالکیت (برگ سبز) خودروی سمند به.شماره انتظامی ۹۱ ۱۹۸ ۷۵۵و به شماره شاسی ۹۸۳۲۲۲۸۹۲ شماره موتور ۱۲۴۸۳۰۷۳۶۱۲ به نام اژدر عبدی تازه کند مفقود شده و از درجه اعتبار ساقط است پارس اباد مغان

برگ سبز و سند کمپانی یک دستگاه خودرو سواری پژو ۲۰۶ به رنگ بژ متالیک مدل ۱۳۸۵ به شماره موتور ۱۳۰۸۵۰۴۷۱۹۳ و شماره شاسی ۱۰۸۷۱۹۷۲ به شماره پلاک ایران ۲۳- ۸۴۷ب۳۶ متعلق به مرضیه شعبانی مفقود گردیده و از درجه اعتبار ساقط است. کاشان

برگ سبز و سند کمپانی موتور سیکلت CDI۱۲۵ مدل ۱۳۹۰ به شماره انتظامی ۶۳۲- ۹۶۴۶۳ به شماره موتور ۱۰۷۱۹۱۶ * NEA و به شماره تنه ۹۰۸۴۳۳۲ B ۱۲۵ *** NEA بنام هادی نقش پور مفقود گردیده و از درجه اعتبار ساقط می باشد. کاشان

آگهی مزایده (نوبت اول)

شعبه اول اجرای احکام حقوقی دادگستری بندرعباس به موجب پرونده اجرائی ۹۲۰۹۹۸۷۱۲۸۲۰۰۸۹۳ در خصوص دعوی غلامحسین دلاور فرزند امراله علیه آقای احمد سالاری فرزند جهانگیر که محکوم به فروش خودرو گردیده است که در این راستا خودرو سواری به شرح ذیل به مزایده گذاشته می شود. خلاصه گزارش بازدید: یک دستگاه خودرو سواری پژو سیستم ۴۰۵ جی ال ایکس ۱۸۰۰ به شماره انتظامی ۹۶۱ د ۴۷ ایران ۸۴ مدل ۱۳۹۰ رنگ نقره ای متالیک تعداد سیلندر ۴ نوع سوخت بنزین تعداد محور ۲ تعداد چرخ ۴ ، شماره موتور ۱۲۴۹۰۱۳۴۶۰۴ ، وضعیت موتور: در زمان بازدید خاموش بوده است. شماره شاسی naam۰۱ca۰bk۸۹۹۶۰۶ ، وضعیت شاسی سالم ، پلاک مشخصات دارد ، قابلیت بازسازی و شماره گذاری دارد، وضعیت اتاق و بدنه: دارای آثار تصادف و پوسیدگی میباشد. وضعیت داخلی اتاق: سالم ، تجهیزات داخلی اتاق: سالم ، وضعیت لاستیک ها: فرسوده ، وضعیت سیستم برقی سالم ، وضعیت گیرباکس سالم ، وضعیت دیفرانسیل سالم ، درصد استهلاک خودرو ۴۵ درصد، توضیحات: پس از بازدید بعمل آمده از خودرو مذکور در پارکینگ گامبرون آثار تصادف بر روی سپر جلو راست آثار پوسیدگی نسبتا زیاد در اتاق و بدنه کاملا مشهود می باشد مالک خودرو در سامانه شماره گذاری احمد سالاری فرزند جهانگیر و دارای خلافی به مبلغ چهارصد هزار تومان در سامانه اجرائیات و فاقد بیمه شخص ثالث می باشد خودرو برابر سوابق موجود دارای بدهکاری به شرکت لیزینگ بوده که تسویه نشده است لذا ارزیابی قیمت آن به شرح ذیل اعلام می گردد. قیمت پایه بر اساس وضعیت خودرو بازدید شده به ریال قیمت پایه با توجه به شرایط فوق به مبلغ چهارصد و پنجاه و هفت میلیون ریال معادل چهل و پنج میلیون و هفتصد هزار تومان برآورد و اعلام می گردد. ۱- فروش نقدی است و حداکثر مهلت پرداخت بهاء یک ماه می باشد ۲- کلیه هزینه های مربوط به معامله از هر قبیل و از هر جهت به عهده خریدار است. ۳- پیشنهاد دهندگان باید قبل از انجام مزایده در تاریخ روز مزایده با هماهنگی اجرای احکام مبلغ ۱۰ درصد مبلغ ارزیابی شده را بصورت سپرده نقدی بحساب شماره ۲۱۷۱۲۹۵۴۰۹۰۰۸ نزد بانک ملی شعبه دادگستری تودیع و قبض سپرده را به این اجرا تحویل نمایند.۴- اجرای احکام در رد یا قبول پیشنهاد مختار است ۵- مزایده در روز سه شنبه ساعت ۱۱ مورخ ۱۳۹۹/۷/۸ در محل دفتر شعبه اول اجرای احکام مدنی دادگستری بندرعباس واقع در رسالت جنوبی کوچه فتح المبین مجتمع قضایی شهید بهشتی بصورت حضوری بعمل می آید و برنده کسی است که بالاترین قیمت را پیشنهاد نماید. ۶- در صورتیکه برنده تا یک ماه از جلسه مزایده و با انقضای مهلت از پرداخت بها مورد مزایده خود داری نماید مسئول کسر احتمالی قیمت و خساراتی که از تجدید مزایده حاصل شود خواهد بود که بدوا از سپرده او استیفا میشود و سپرده تا تعیین کسر قیمت و خسارت وارده مسترد نخواهد شد و متقاضیان شرکت در مزایده برای کسب اطلاع بیشتر می توانند به شعبه اول اجرای احکام مدنی دادگستری بندرعباس مراجعه نمایند.

دادورز شعبه اول اجرای احکام مدنی دادگستری بندرعباس

دادنامه

به تاریخ ۹۹/۴/۲۳ – شماره پرونده: ۶۶۳/۹۸ ش ۱۱۲ ح ، شماره دادنامه: ۱۹۷/۹۹ – مرجع رسیدگی کننده: شعبه ۱۱۲ شورای حل اختلاف لالجین ، خواهان: امیر حسین شفا فرزند بهروز به آدرس لالجین بالاتر از مخابرات ، خوانده: سرتیپ درویشی پور مجهول المکان ، خواسته: مطالبه وجه ، گردشکار: خواهان دادخواستی به خواسته فوق به طرفیت خوانده بالا تقدیم داشته که پس از ارجاع به این شورا و ثبت به کلاسه فوق و جری تشریفات قانونی در وقت مقرر جلسه شورا تشکیل شده و قاضی شورا با توجه به محتویات پرونده ختم دادرسی را اعلام و به شرح ذیل مبادرت به صدور رای می نماید. (رای شورا) در خصوص دادخواست آقای امیر حسین شفا فرزند بهروز به طرفیت آقای سرتیپ درویشی پور به خواسته مطالبه وجه به مبلغ ۱۳/۸۱۴/۳۲۲ با احتساب هزینه دادرسی و خسارت تاخیر تادیه از زمان تقدیم دادخواست تا زمان اجرای حکم با این توضیح که خواهان اجمالا بیان داشته از بابت هزینه سفر به کربلای معلی مبلغ خواسته را به حساب خوانده واریز لیکن خوانده از انجام تعهد خودداری نموده است خوانده با وصف ابلاغ اخطاریه در شورا حاضر نگردیده و در قبال دعوی مطروحه از خود دفاعی به عمل نیاورده است مع الوصف با عنایت به جمیع اوراق و محتویات پرونده علی الخصوص سند مربوط به واریز مبلغ خواسته به حساب خوانده اذن شورا واریز مبلغ خواسته را به حساب خوانده ناشی از اشتباه و متعاقبا دارا شدن غیر عادلانه تشخیص داده و ضمن موجه و ثابت دانستن دعوی مطروحه مستندا به ماده ۲۶۵ قانون مدنی و همچنین مواد ۵۰۲ ، ۵۱۵ ، ۵۱۹ ، ۵۲۲ قانون آیین دادرسی دادگاه های عمومی و انقلاب در امور مدنی حکم بر محکومیت خوانده به استرداد مبلغ ۱۳/۸۱۴/۳۲۲ ریال به خواهان به علت دارا شدن بلاجهت و همچنین پرداخت مبلغ ۳۳۲/۶۷۰ ریال بابت هزینه دادرسی و ابطال تمبر و پرداخت خسارت تاخیر تادیه از تاریخ تقدیم دادخواست ۹۸/۱۰/۹ تا زمان اجرای حکم بر اساس شاخص اعلامی از سوی بانک مرکزی در حق خواهان صادر و اعلام می گردد در خصوص مازاد خسارت تاخیر تادیه مورد مطالبه (از تاریخ سررسید تا زمان تقدیم دادخواست) نظر به اینکه بر اساس مقررات ماده ۵۲۲ از قانون آیین دادرسی مدنی استحقاق خواهان به دریافت خسارات تاخیر تادیه منوط به مطالبه داین و استنکاف مدیون از پرداخت دین می باشد که در ما نحن فیه خواهان دلیلی که مطالبه دین قبل از طرح دعوا را اثبات نماید ارائه نکرده است بنابراین ادعا غیر ثابت تشخیص و با استناد به مقررات فوق الذکر حکم بر بی حقی خواهان صادر و اعلام می گردد رای صادره (محکومیت) غیابی و ظرف بیست روز پس از ابلاغ واقعی به خوانده قابل واخواهی در این دادگاه سپس ظرف همان مهلت قابل تجدیدنظر خواهی در دادگاه عمومی بخش لالجین می باشد و قسمت دیگر رای نیز ظرف بیست روز پس از ابلاغ قابل تجدیدنظر خواهی در دادگاه عمومی بخش لالجین می باشد.

قاضی دبیرخانه شعبه ۱۱۲ شورای حل اختلاف لالجین

آگهی اجرائیه

مشخصات محکوم علیه: محبوبه جعفرزاده مرزناکی فرزند صمد مجهول المکان ، مشخصات محکوم له: فرزاد کامران دانشمند فرزند احمد به نشانی لالجین بلوار امام فروشگاه کامران بالاتر از تالار سینا ، محکوم به: بموجب رای شماره ۱۳۶/۹۹ تاریخ ۹۹/۳/۱۳ شعبه ۱۱۱ شورای حل اختلاف (و رای شماره – تاریخ – شعبه – دادگاه عمومی –) که قطعیت یافته است محکوم علیه محکوم است به پرداخت مبلغ ۴۷/۵۰۰/۰۰۰ ریال بابت اصل خواسته و مبلغ ۱/۶۸۳/۷۵۰ ریال بابت هزینه دادرسی و پرداخت خسارت تاخیر تادیه از تاریخ سررسید چک تا زمان اجرای حکم و مبلغ ۲/۳۷۵/۰۰۰ ریال بابت نیم عشر دولتی. به استناد ماده ۲۹ قانون شوراهای حل اختلاف مصوب سال ۱۳۹۴ محکوم علیه مکلف است پس از ابلاغ این اجرائیه ظرف ده روز مفاد آن را به موقع اجرا بگذارد و یا ترتیبی برای پرداخت محکوم به و یا انجام تعهد و مفاد رای بدهد و الا اقدامات لازمه قانونی معمول خواهد گردید.

مسئول دبیرخانه شعبه ۱۱۱ شورای حل اختلاف لالجین

آگهی اجرائیه

مشخصات محکوم علیه: امیر رضا کلان فرمانفرما فرزند علی اصغر مجهول المکان ، مشخصات محکوم له: نام: مهدی احسانی نام خانوادگی: احسانی درخشان ، نام پدر: حسین به نشانی لالجین میدان امام ابتدای خیابان امام، محکوم به: بموجب رای شماره ۲۳۲/۹۹ تاریخ ۹۹/۴/۸ شعبه ۱۱۱ شورای حل اختلاف (و رای شماره – تاریخ – شعبه – دادگاه عمومی –) که قطعیت یافته است محکوم علیه محکوم است به پرداخت مبلغ ۱۰۰/۰۰۰/۰۰۰ ریال بابت اصل خواسته و مبلغ ۳/۰۶۰/۰۰۰ ریال بابت هزینه دادرسی و ابطال تمبر و مبلغ ۴/۸۰۰/۰۰۰ ریال بابت حق الوکاله وکیل و پرداخت خسارت تاخیر تادیه از تاریخ سررسید چک تا زمان اجرای حکم و مبلغ ۵/۰۰۰/۰۰۰ ریال نیم عشر دولتی. به استناد ماده ۲۹ قانون شوراهای حل اختلاف مصوب سال ۱۳۹۴ محکوم علیه مکلف است پس از ابلاغ این اجرائیه ظرف ده روز مفاد آن را به موقع اجرا بگذارد و یا ترتیبی برای پرداخت محکوم به و یا انجام تعهد و مفاد رای بدهد و الا اقدامات لازمه قانونی معمول خواهد گردید.

مسئول دبیرخانه شعبه ۱۱۱ شورای حل اختلاف لالجین

آگهی اجرائیه

مشخصات محکوم علیه: حمید سراجوقی فرزند محرم مجهول المکان ، مشخصات محکوم له: صمد رضایی قانع فرزند نصرت اله به نشانی لالجین خ توحید فلکه توحید، محکوم به: بموجب رای شماره ۲۲۸/۹۹ تاریخ ۹۹/۴/۸ شعبه ۱۱۱ شورای حل اختلاف (و رای شماره – تاریخ – شعبه – دادگاه عمومی –) که قطعیت یافته است محکوم علیه محکوم است به پرداخت مبلغ ۱۳۶/۲۷۰/۰۰۰ ریال بابت اصل خواسته و مبلغ ۳/۵۱۳/۳۷۵ ریال بابت هزینه دادرسی و ابطال تمبر و پرداخت مبلغ ۶/۶۰۰/۰۰۰ ریال بابت حق الوکاله وکیل و همچنین پرداخت خسارت تاخیر تادیه از تاریخ تقدیم دادخواست ۹۸/۱۰/۲۳ لغایت اجرای حکم و همچنین مبلغ ۶۸۱۳۵۰۰ ریال به عنوان نیم عشر دولتی صادر گردید. به استناد ماده ۲۹ قانون شوراهای حل اختلاف مصوب سال ۱۳۹۴ محکوم علیه مکلف است پس از ابلاغ این اجرائیه ظرف ده روز مفاد آن را به موقع اجرا بگذارد و یا ترتیبی برای پرداخت محکوم به و یا انجام تعهد و مفاد رای بدهد و الا اقدامات لازمه قانونی معمول خواهد گردید.

مسئول دبیرخانه شعبه ۱۱۱ شورای حل اختلاف لالجین

آگهی اجرائیه

مشخصات محکوم علیه: سعید مهدوی فرزند حسین مجهول المکان ، مشخصات محکوم له: صمد رضایی قانع فرزند نصرت اله به نشانی لالجین خ توحید ، محکوم به: بموجب رای شماره ۲۳۰/۹۹ تاریخ ۹۹/۴/۸ شعبه ۱۱۱ شورای حل اختلاف (و رای شماره – تاریخ – شعبه – دادگاه عمومی –) که قطعیت یافته است محکوم علیه محکوم است به پرداخت مبلغ ۲۰۰/۰۰۰/۰۰۰ ریال بابت اصل خواسته و مبلغ ۴/۳۲۵/۰۰۰ ریال بابت هزینه دادرسی و ابطال تمبر و مبلغ ۱۵/۰۰۰/۰۰۰ ریال بابت حق الوکاله وکیل و پرداخت خسارت تاخیر تادیه از تاریخ سررسید چک تا زمان اجرای حکم و مبلغ ۱۰/۰۰۰/۰۰۰ ریال به عنوان نیم عشر دولتی صادر گردید. به استناد ماده ۲۹ قانون شوراهای حل اختلاف مصوب سال ۱۳۹۴ محکوم علیه مکلف است پس از ابلاغ این اجرائیه ظرف ده روز مفاد آن را به موقع اجرا بگذارد و یا ترتیبی برای پرداخت محکوم به و یا انجام تعهد و مفاد رای بدهد و الا اقدامات لازمه قانونی معمول خواهد گردید.

مسئول دبیرخانه شعبه ۱۱۱ شورای حل اختلاف لالجین

آگهی موضوع ماده ۳ قانون و ماده ۱۳ آئین نامه قانون تعیین تکلیف وضعیت ثبتی و اراضی و ساختمانهای فاقد سند رسمی

برابر رای شماره ۱۳۹۷۶۰۳۰۱۰۵۳۰۰۳۸۳۹ – ۱۳۹۷/۹/۲۱ و رای اص

سیاست روز
info@siasatrooz.ir | www.siasatrooz.ir @siasatrooz
چهارشنبه | ۱۹ شهریور ۱۳۹۹ | شماره ۵۳۹۸

تخصیص سهم ۴۰ هزار مترمکعبی هرمزگان از فاز اول آب شیرین کن یک میلیونی

بندرعباس- مدیرعامل شـرکت آب و فاضلاب هرمزگان از تخصیـص ۴۰ هزار مترمکعب از ظرفیت آب شـیرین کن یک میلیون متر مکعبی با عنوان طرح ساقی کوثر به استان هرمزگان خبر داد.

امین قصمی با بیان اینکه آب شیرین کن ها به عنوان منابع غیر متعارف در تامین آب هرمزگان در اولویت اسـت، افزود: با اضافه شدن ظرفیت آب شیرین کن طرح ساقی کوثر، منابع آبی استان هرمزگان بویژه مرکز استان به پایداری لازم خواهد رسید.

وی ادامه داد، براساس توافق شرکت مهندسی آب و فاضلاب کشـور، در فاز اول آب شیرین کن یک میلیون مترمکعبی، ۴۰ هزار مترمکعب در شبانه روز به هرمزگان تخصیص می یابد که بزودی این سهم عملیاتی می شود.

مدیرعامل شـرکت آب و فاضلاب هرمـزگان با بیان اینکه هرمزگان به عنوان یک استان ساحلی یک ظرفیت بزرگ برای تامین آب شیرین اسـت، افزود: این ظرفیت در سطح ملی نیز مورد توجه اسـت و با توجه به کم آبی مناطق مرکزی کشـور هرمزگان به عنوان منبع تامین آب شـیرین استان های یزد و کرمان انتخاب شده است.

وی افزود: برای انتقال آب به دو اسـتان مذکور، آب شیرین کن یک میلیون متر مکعبی ساقی کوثر در حال احداث است که فاز اول آن به ظرفیت ۲۰۰ هزار مترمکعب در شبانه روز امسال وارد مدار تولید می شود و سهم ۴۰ هزار متر مکعبی هرمزگان از این ظرفیت امسال عملیاتی خواهد شد.

قصمی در عین حال از پیگیری های این مجموعه با همراهی نماینده عالی دولت در اسـتان و نمایندگان مردم هرمزگان در مجلس برای افزایش سهم استان از ظرفیت آب شیرین کن یک میلیونی خبر داد و گفت: با محقق شدن این مهم، ظرفیت تامین آب استان از محل آب شیرین کن ها افزایش خواهد یافت.

وی تصریح کرد، با تخصیص سهم استان از آب شیرین کن یک میلیون متر مکعبی، قطعا بندرعباس پایدارترین منابع آبی را خواهد داشـت و می توان گفت دغدغه کم آبی هرمزگان به کمترین حد ممکن خواهد رسید.

مدیرعامل شـرکت آب و فاضلاب هرمزگان افزود: با تامین آب شـهر بندرعباس از محل آب شیرین کن های یک میلیون متر مکعبی و یکصد هزار مترمکعبی، مشترکین مرکز استان از آب سد استقلال بی نیاز خواهند شد و این ظرفیت می تواند در میناب مورد اسـتفاده قرار گیرد که به پایداری آب شرق استان نیز کمک خواهد کرد.

وی اضافه کرد: در همین راستا شرکت آب و فاضلاب استان تامین نیاز آبی شـهر میناب به میزان ۱۵ میلیون مترمکعب در سال از طریق تصفیه خانه سد سرنی را در دستور کار قرار داده که با اجرای این طرح نیاز آبی این شهرسـتان از منابع سطحی تامین و جایگزین منابع زیرسـطحی فعلی می شود که این امر نقش مهمی در احیاء دشت میناب خواهد داشت.

وی در ادامه با اشـاره به سهم منابع آبی استان از ظرفیت آب شیرین کن ها، اظهار داشت: در این زمینه ، آبفا هرمزگان با احداث ۴۷ سایت آب شیرین کن فعال توسط بخش خصوصی یکی از شـرکت‌های پیـش‌رو در زمینه اسـتفاده از تکنولوژی شیرین سازی آب دریا در سطح کشور است.

قصمی افـزود: در حال حاضر سـالیانه ۴۵،۶۰۰ میلیون مترمکعب منابع آب شرب استان از طریق تاسیسات نمک زدایی تامین می‌شـود به طوری که هم اکنـون ۲۶ درصد از نیاز آبی استان از طریق شیرین سازی آب دریا و ۷۴ درصد آن از طریق منابع سطحی و زیرسطحی تامین می‌شود.

وی گفت: همچنین با وارد مدار شـدن ظرفیت آب شیرین کن ها در شـهرهای بندرعباس، بسـتک، درگهان و پارسیان تا پایان سـال ۱۴۰۰، بیش از ۶۰ درصد آب اسـتان از طریق تاسیسات شیرین سازی تامین خواهد شد و ۴۰ درصد مابقی نیز وابسته به آب‌های سطحی و زیرسطحی خواهد بود.

گفتنی اسـت، عملیات اجرایی طرح ملی شیرین سازی و انتقال آب خلیج فارس (آب شیرین کن یک میلیون مترمکعبی بندرعباس) با عنوان طرح ملی سـاقی کوثـر و با هدف تامین بخشی از نیاز آب صنعت، کشاورزی و شرب استانهای هرمزگان، کرمان و یزد از سال ۹۲ آغاز شده است.

خبر

۴ هکتار از اراضی جهاد کشاورزی در خیابان شهید بهشتی، فضای سبز شهری می شود

رئیس شورای اسلامی شهر گرگان گفت: تفاهم‌نامه شـهرداری گرگان و جهاد کشاورزی گلستان در دویست و چهل و پنجمین جلسـه رسمی و علنی شورا مبنی بر واگذاری ۴ هکتار از اراضی جهاد کشـاورزی اسـتان در خیابان شهید بهشتی به شهرداری مصوب شد.سیدمحمد مرتضوی، افزود: براساس این مصوبه ۴ هکتار از اراضی واقع در مجموعه ۱۰ هکتاری جهاد کشـاورزی به شـهرداری گرگان واگذار و شهرداری نیز متعهد به ساخت بنای اداری برای سازمان جهاد کشاورزی به متراژ هزار متر مربع خواهد شد که این لایحه با رای مثبت اعضای شورای شهر تصویب شد. مرتضوی افزایش سرانه های فضای سبز، جلوگیری از ساخت و ساز غیر متعارف و کنترل ترافیک در هسته مرکزی شهر و جانمایی و ساماندهی مناسب این فضا برای احداث پارک شهری را از جمله اهداف و رویکردهای اعضای شورای اسلامی شهر در تصویب این لایحه برشمرد. وی خاطر نشان کرد: این مصوبه پس از تایید فرمانداری، به کمیسیون بررسی لوایح دولت ارسال و پس از آن به یک قرارداد دو طرفه بین شهرداری و جهاد کشاورزی تبدیل خواهد شد و جزییات و چگونگی آن مجددا جزئیات این قرارداد در صحن شورای شهر مورد بررسی قرار خواهد گرفت.

تهیه و توزیع ۵۰۰ بسته مواد غذایی خشک میان خانواده های کم بضاعت

در راستای عمل به اوامر مقام معظم رهبری در خصوص همیاری و مشارکت در تأمین معیشت شهروندان نیازمند و در جهت ایفای نقش در حوزه ی مسئولیت های اجتماعی شهرهای حوزه ی عملیاتی این شرکت ، تعداد ۵۰۰ بسته مواد غذایی بهداشتی تهیه شده جهت توزیع میان خانواده های کم بضاعت با همکاری سپاه پاسداران -دفتر امام جمعه -کمیته امداد و بهزیستی تحویل گردید.این بسته ها شامل : مـرغ - برنج - روغن مایع - رب گوجه - ماکارونی - لوبیا - عدس - پروتئین گیاهی - قند - مایع دستشویی - مایع سفید کننده و ماسک ۳ لایه معمولی می باشد.

برگزاری اولین دوره کارگاه آموزش دوچرخه سواری در شهرداری باقرشهر

سعید شفیعی مسئول تربیت بدنی در مقدمه این دوره از کلاس ها به نقش دوچرخه در حمل و نقل درون شهری، محیط زیست، کاهش مصرف انرژی و سلامت جسم و روح و ... اشـاره کردد در ادامه جلسه انواع دوچرخه و اجزاء آن را مورد معرفی کردشفیعی هدف از برگزاری این کلاسهای اموزشی را آشنایی و ایجاد انگیزه در بین کارکنان در استفاده از دوچرخه به عنوان وسـیله نقلیه ارزان و پاک و تردد حد فاصل منزل تا محل کار بیان کرد و از آنان خواست شعار « دوچرخه سواری =هوای پاک+جامعه سالم +زندگی سالم» را سرلوحه خود قرار دهند.

دسترسی ۱۰۰۰ نفر دیگر از روستاییان استان اصفهان به آب شرب پایدار و سالم

اصفهـان - پروژه تامین آب شـرب پایـدار اهالی روسـتاهای جلال آباد، صادق آبـاد، نادرآباد، حاجی آباد و دولت قرین سـفلی با جمعیتی افزون بر یک هزار نفر، با حضور ذاکری، مدیرکل دفتر امور شـهری و شوراهای استانداری اصفهان، فرماندار و جمعی از مسئولین بخش و روستاها افتتاح شـد.مدیر دفتر بهره برداری و توسعه تاسیسـات تامین تصفیه و خطوط انتقال آب، هدف از اجرای این پروژه را تامین آب پایدار برای اهالی روسـتاها عنوان کرد و گفت: روسـتاهای تحت پوشش پروژه که در بخش وردشـت این شهرستان واقع شده اند، به دلیل ساخت و سـازهای انجام شـده و افزایش جمعیت، در بعضی از ایام سال با کمبود آب مواجه بودند و از طرفی دو روستای جدید نیز تحت پوشش آب و فاضلاب قرار گرفتند و بایستی برای تامین آب آنها نیز برنامه ریزی صورت می گرفت. سعید توکلی، هزینه انجام شده برای افتتاح مجتمع آبرسانی روستایی حاجی آباد را مجموعاً بالغ بر ۱۹ میلیارد ریال اعلام کرد و اظهار داشت: عملیات اجرای این پروژه از سال ۹۶ آغاز شد و برای تکمیل آن اجرای ۱۴ کیلومتر خط انتقال، حفر یک حلقه چاه عمیق، اصلاح و بازسازی ۴ کیلومتر شبکه توزیع آب داخلی روستاها، احداث یک باب مخزن ذخیره بتونی ۳۰۰ مترمکعبی و تعویض ۱۵۰ فقره انشـعاب آب انجام شده است. وی با اشاره به اینکه در طراحـی این پروژه، پیش بینی های لازم برای مقابله با شـرایط بحرانی نیز صورت گرفته اسـت افزود: اگر به هردلیلی منبع تامین آب این مجتمع دچار مشکل شود، می توان از آب چاه های بحران شهرستان استفاده نموده و آن را وارد مدار کرد. به گفته توکلی، در سال جاری افزون بر ۲۵ میلیارد ریال پروژه در حوزه آب روستایی شهرستان سمیرم اجرا شده است.

۲۳ درصد مدارس قزوین نیازمند مقاوم سازی است.

قزویـن- جوانبخـت مدیرکل نوسـازی مدارس اسـتان در نشسـت خبری که با محوریت پروژه های تحویلـی و پویـش آجر به آجر در سـالن جلسـات نوسازی مدارس استان قزوین برگزار شد بیان داشت: هزار و ۱۷۰ کلاس درس در استان نیازمند استاندارد سازی اسـت، و تا پایان امسـال بخاری گازی ۳۵۰ کلاس جمع آوری می‌شود.

مدیرکل نوسـازی مدارس اسـتان قزوین در این مراسـم در جمع خبرنگاران بیان کرد: اصحاب رسانه سـفیران طرح پویش آجر به آجر هسـتند و خود نیز می توانند در این پویش مشـارکت داشته باشند.

وی گفت: این طرح رسـالتی مهـم دارد و با این پویـش همه می تواننـد خیر شـوند و خیرین به هر اندازه حتی خرید یک آجر می توانند در امر مدرسـه سـازی سهیم شوند.مدیرکل نوسـازی مدارس استان قزوین اظهـار کرد: پیش از این راه هایی برای حضور خیرین به طور سـنتی داشـتیم و امـروز امیدواریم پویش آجـر به آجر نقـش موثـری در جهت جذب مشـارکت مردمی در امر ساخت و ساز داشته باشد.

جوانبخـت عنوان کرد: بیش از سـاخت مدارس، ایجـاد فرهنـگ ایثـار و فـداکاری و فرهنگ خیری برای ما مورد اهمیت اسـت و برازنده جامعه دینی ما نیست که سیصد خیر در استان وجود داشته باشد در حالیکه انتظار ما چیزی بیش از این اسـت. لذا ایجاد ترویج فرهنگ خیری برای ما مهم اسـت.

وی افزود: جامعه هدف ما دانش آموزان هستند و اگر می خواهیم انسان سـاز باشیم بهتر است مدرسه بسـازیم چرا که فضای فیزیکی مدرسه، ایجاد فضای علمی و مذهبی اسـت و به همین دلیل مدرسه اساس سـند تحول بنیادین قرار گرفته است.

مدیرکل نوسـازی مدارس اسـتان قزوین تصریح کرد: برای ترویـج فرهنگ ایثار و خیـری، باید همه اقشـار جامعه اعم از دانش آموزان تا کسـبه در این طرح مشـارکت نمایند. ما از آمـوزش و پرورش می خواهیم سـردرب مدارس خود را به ترویج طرح آجر به آجر مجهز نماید و تعامل همه جانبه از سـوی همه دسـتگاه ها برای اجرایی شدن طرح نیاز است.

وی اضافـه کرد: طـرح تحولی آجر بـه آجر یک مانور مسـوولیت پذیـری اجتماعی اسـت و تمرینی برای کمک های مردمی در روز های بحران اسـت تا در صورت بروز مشکلات اجتماعی همه این مسوولیت پذیری را داشته باشـیم.جوانبخت اضافه کرد: پویش مردمـی آجر به آجر، پویش برای مشـارکت همگانی در ساخت مدرسه اسـت. نظام آموزشی در بهترین و ایـده آل ترین حالت بایـد در کنار تربیت، آموزش را نیز شـامل شود.مدیرکل نوسـازی مدارس استان در پایان عنوان کرد: آحاد جامعه برای شـرکت در پویش مردمـی آجر به آجر می‌توانند به اندازه توان خود در امر مقدس مدرسه سازی سهیم شوند؛ مردم میتوانند برای این منظور کمک‌های خود را به شـماره حساب مجمع خیرین مدرسـه ساز اسـتان قزوین با شماره کارت ۶۱۰۴-۳۳۷۳-۷۸۸۶-۸۵۶۴ واریز نمایند.

گزارش ها اقدامات شهرداری باقرشهر در ماه محرم ۹۹ را موفق ارزیابی می کنند

باقرشهر -فعالیت های و اقدامات شهرداری و شورای اسلامی باقرشهر که در ماه محرم ۹۹ انجام شده است. سـعید استادفرج شهردار باقرشهر در این زمینه گفت : امسـال سعی کردیم با به کارگیری شیوه های جدید و تمرکز بیشـتر بر فضاسازی شـهری ، حال و هوای عاشـورایی را حفظ کنیم . وی با اشـاره به رشد ۵۰ درصدی در نصب پرچم و بیرق سـیاه در سطح شهر در محرم امسال ، افزود : در مجموع سیاهپوشی امسال ۲۰ درصد رشد داشـت و نظارت خوبی برعدم برپایی ایستگاه های صلواتی براساس دستورالعمل های ستاد ملی کرونا انجام شـد. وی در ادامه به نشست سالیانه هیئت های مذهبی باقرشهر اشاره داشت و افزود : این مراسـم به همت معاونت فرهنگی اجتماعی شهرداری با همکاری دفتر امام جمعه باقرشهر در سالن همایش عطر یاس برگزار شـد. شهردار باقرشـهر خاطرنشان کرد: در شبهای دهه اول محرم کارشناسان شهرداری به صورت مسـتمر از هیئت های مذهبی سطح شهر بازدید به عمل می آوردند.ایشان اضافه کرد: ۹۰ درصد هیئت ها دستورالعمل های بهداشتی را رعایت کردند و چند درصد رعایت نشـد که سـعی کردیم با اقناع و آگاهی بخشی ،این ها را به حداقل برسانیم.وی عنوان کرد: بوستان های شهرداری از جمله بوستان ارغوان و ۹ دی را برای برگزاری مراسـم به هیئت ها معرفی و آماده سازی کردیماستاد فرج با اشاره به اینکه برگزاری روضه های خانگی در محرم امسـال پر رنگ تر بودند و شـهرداری در این عرصه همکاری خوبی با نهادهای مرتبط داشت.

پیشخوان Pishkhan.com

آگهی موضوع ماده ۳ قانون و ماده ۱۳ آئین نامه قانون تعیین تکلیف وضعیت ثبتی و اراضی و ساختمانهای فاقد سند رسمی

برابر رای شماره ۱۳۹۷۶۰۳۰۱۰۵۳۰۰۳۸۴۲ – ۱۳۹۷/۹/۲۱ و رای اصلاحی شماره ۱۳۹۹۶۰۳۰۱۰۵۳۰۰۰۳۲۱ مورخ ۱۳۹۹/۴/۳ هیات اول / دوم موضوع قانون تعیین تکلیف وضعیت ثبتی اراضی و ساختمانهای فاقد سند رسمی مستقر در واحد ثبتی حوزه ثبت ملک کهریزک تصرفات مالکانه بلامعارض متقاضی آقای علی عرب علیدوستی فرزند رضا بشماره شناسنامه ۶۹۶۲۹ صادره از تهران در دو سهم مشاع از هشت سهم ششدانگ یک قطعه زمین مزروعی به مساحت ۱۸۷۱۷/۳۸ مترمربع قسمتی از ۲/۵ دانگ مفروز از ششدانگ پلاک ۱۵۵ اصلی با حقابه مطابق قانون ملی شدن آبها و بر اساس عرف محل خریداری از مالک رسمی آقای / خانم رضا عرب علیدوستی (شرکت مزرعه سبز) محرز گردیده است. لذا به منظور اطلاع عموم مراتب در دو نوبت به فاصله ۱۵ روز آگهی می شود در صورتی که اشخاص نسبت به صدور سند مالکیت متقاضی اعتراضی داشته باشند می توانند از تاریخ انتشار اولین آگهی به مدت دو ماه اعتراض خود را به این اداره تسلیم و پس از اخذ رسید، ظرف مدت یک ماه از تاریخ تسلیم اعتراض، دادخواست را به مراجع قضایی تقدیم نمایند. بدیهی است در صورت انقضای مدت مذکور و عدم وصول اعتراض طبق مقررات سند مالکیت صادر خواهد شد. تاریخ انتشار نوبت اول: ۹۹/۶/۱۹ تاریخ انتشار نوبت دوم: ۹۹/۷/۳ – م الف/۶۵۰

رئیس اداره ثبت اسناد و املاک کهریزک

آگهی موضوع ماده ۳ قانون و ماده ۱۳ آئین نامه قانون تعیین تکلیف وضعیت ثبتی و اراضی و ساختمانهای فاقد سند رسمی

برابر رای شماره ۱۳۹۷۶۰۳۰۱۰۵۳۰۰۳۸۴۸ – ۱۳۹۷/۹/۲۱ و رای اصلاحی شماره ۱۳۹۹۶۰۳۰۱۰۵۳۰۰۰۳۲۴ مورخ ۱۳۹۹/۴/۳ هیات اول / دوم موضوع قانون تعیین تکلیف وضعیت ثبتی اراضی و ساختمانهای فاقد سند رسمی مستقر در واحد ثبتی حوزه ثبت ملک کهریزک تصرفات مالکانه بلامعارض متقاضی آقای /خانم سلطنت عرب علیدوستی فرزند رضا بشماره شناسنامه ۱۳ صادره از ورامین در یک سهم مشاع از هشت سهم ششدانگ یک قطعه زمین مزروعی به مساحت ۱۸۷۱۷/۳۸ مترمربع قسمتی از ۲/۵ دانگ مفروز از ششدانگ پلاک ۱۵۵ اصلی با حقابه مطابق قانون ملی شدن آبها و بر اساس عرف محل خریداری از مالک رسمی آقای / خانم رضا عرب علیدوستی (شرکت مزرعه سبز) محرز گردیده است. لذا به منظور اطلاع عموم مراتب در دو نوبت به فاصله ۱۵ روز آگهی می شود در صورتی که اشخاص نسبت به صدور سند مالکیت متقاضی اعتراضی داشته باشند می توانند از تاریخ انتشار اولین آگهی به مدت دو ماه اعتراض خود را به این اداره تسلیم و پس از اخذ رسید، ظرف مدت یک ماه از تاریخ تسلیم اعتراض، دادخواست خود را به مراجع قضایی تقدیم نمایند. بدیهی است در صورت انقضای مدت مذکور و عدم وصول اعتراض طبق مقررات سند مالکیت صادر خواهد شد. تاریخ انتشار نوبت اول: ۹۹/۶/۱۹ تاریخ انتشار نوبت دوم: ۹۹/۷/۳ – م الف/۶۵۰

رئیس اداره ثبت اسناد و املاک کهریزک

آگهی موضوع ماده ۳ قانون و ماده ۱۳ آئین نامه قانون تعیین تکلیف وضعیت ثبتی و اراضی و ساختمانهای فاقد سند رسمی

برابر رای شماره ۱۳۹۹۶۰۳۲۶۰۰۵۰۰۰۳۵۷ مـورخ ۱۳۹۹/۵/۲۰ هیـات اول موضوع قانـون تعیین تکلیف وضعیت ثبتی اراضی و سـاختمانهای فاقد سند رسمی مستقر در واحد ثبتی حوزه ثبت ملک نهاوند تصرفات مالکانه بلامعارض متقاضی آقای وحید معتمدی فر فرزند حسـین بشـماره شناسـنامه ۲۲۶۷ و به شـماره ملی ۳۹۶۲۵۷۴۹۲۱ صادره از نهاوند ششـدانگ یکباب سـاختمان بمسـاحت ۱۵۴/۲۵ مترمربع قسـمتی از پلاک شـماره ۳۷۵۴ و ۵ فرعی از ۳۷۵۴ اصلی واقع در بخش یک ثبت نهاوند خریداری از مهدی ساکی واقع در درب شـیخ حقوق ارتفاقی ندارد تصرفات مالکانه متقاضی نسـبت به مورد تقاضا محرز گردیده اسـت. لذا به منظور اطلاع عموم مراتب در دو نوبت به فاصله ۱۵ روز آگهی می شود در صورتی که اشخاص نسبت به صدور سند مالکیت متقاضی اعتراضی داشته باشند می توانند از تاریخ انتشـار اولین آگهی بـه مدت دو مـاه اعتراض خود را به این اداره تسـلیم و پس از اخذ رسـید، ظـرف مدت یک ماه از تاریخ تسـلیم اعتراض، دادخواسـت خـود را به مراجع قضایـی تقدیـم نمایند. بدیهی اسـت در صورت انقضای مـدت مذکور و عدم وصول اعتراض طبق مقررات سـند مالکیت صادر خواهد شـد. تاریخ انتشـار نوبت اول: سـه شـنبه ۱۳۹۹/۶/۴ – تاریخ انتشـار نوبت دوم: چهارشـنبه ۱۳۹۹/۶/۱۹ – م الف/۶۷۶

رئیس اداره ثبت اسناد و املاک نهاوند

آگهی موضوع ماده ۳ قانون و ماده ۱۳ آئین نامه قانون تعیین تکلیف وضعیت ثبتی و اراضی و ساختمانهای فاقد سند رسمی

برابر آراء صادره هیات موضوع قانون تعیین تکلیف وضعیت ثبتی اراضی و سـاختمانهای فاقد سـند رسـمی مسـتقر در واحد ثبتی شهرستان مینودشـت تصرفات مالکانه و بلا معارض متقاضیان محرز گردیده اسـت. لذا مشـخصات متقاضیان و املاک موردتقاضا به شـرح زیر به منظور اطلاع عموم در دو نوبت به فاصله پانزده روز از طریق روزنامه‌های کثیرالانتشار و محلی آگهی می شـود. در صورتی که اشـخاص ذی نفع به آراء اعلام شـده اعتراض داشـته باشند از تاریخ الصاق در محل تا دو ماه اعتراض خود را به اداره ثبت محل وقوع ملک تسـلیم و رسـید اخذ نمایند. معترض باید ظرف یک ماه از تاریخ تسـلیم اعتراض مبادرت به تقدیم دادخواست به دادگاه عمومی محل نماید و گواهی تقدیم دادخواسـت را به اداره ثبت مینودشـت تحویل دهـد. در این صـورت اقدامات ثبت، موکول به ارائه حکم قطعی دادگاه اسـت. در صورتی که اعتراض در مهلت قانونی واصل نگردد یا معترض، گواهی تقدیم دادخواست به دادگاه عمومی محـل را ارائه نکند، اداره ثبت محل باید مبادرت به صدور سـند مالکیت نماید. صدور سـند مالکیت مانع از مراجعه متضرر به دادگاه نیست

آگهی نوبتی و تحدید حدود قسمتی از پلاک ۲۴–اصلی بخش نه محدودی شهری مینودشت

۱–کلاسـه ۱۳۹۹۱۱۴۴۱۲۰۰۶۰۰۰۰۱۰–آقای/خانم محمود قزل سفلو فرزند عابدین

ششـدانگ یک قطعه زمین مزروعی بمسـاحت ۷۲۵۰ مترمربع را تشـکیل کـه آگهی نوبتی و تحدیدی قسمتی از پلاک ۲۴–اصلی آن انتقالی مع الواسطه از عابدین قزل سوفلو

آگهی نوبتی و تحدید حدود قسمتی از پلاک ۲۶–اصلی بخش نه محدودی شهری مینودشت

۲–کلاسـه ۱۳۹۸۱۱۴۴۱۲۰۰۶۰۰۰۱۰۹–آقای/خانم محمد عیدی فرزند حسن به مقدار ۲۸ سـهم مشـاع از ۱۲۰ سهم و تنظیم اظهارنامه ثبتی به مقدار ۹۲ سهم مشاع از ۱۲۰ سهم مشاع از ششدانگ یک قطعه زمین با بنای احداثی بمساحت ۱۷۶/۲۴ مترمربع را تشکیل که آگهی نوبتی و تحدیدی قسمتی از پلاک ۲۶–اصلی آن انتقالی مع الواسطه از حسن ممشلی

۳–کلاسـه ۱۳۹۸۱۱۴۴۱۲۰۰۶۰۰۰۰۳۱–آقای/خانم مینا سادات حسینی فرزند سید محمد به مقدار ۲۸ سهم مشاع از ۱۲۰ سهم و تنظیم اظهارنامه ثبتی به مقدار ۹۲ سهم مشاع از ۱۲۰ سـهم مشاع از ششدانگ یک قطعه زمین با بنای احداثی بمساحت ۱۴۱/۰۲ مترمربع را تشـکیل که آگهی نوبتی و تحدیدی قسـمتی از پلاک ۲۶–اصلی آن انتقالی مع الواسـطه از حسن ممشلی

پلاک ۳۵–اصلی بخش نه محدودی شهری مینودشت

۴–کلاسـه ۱۳۹۹۱۱۴۴۱۲۰۰۶۰۰۰۰۲۲– آقای/خانم علی آبشناس جامی فرزند عباس در ششـدانگ یک قطعه زمین با بنای احداثی بمسـاحت ۱۵۳/۹۰ مترمربع از پلاک فرعی ۱۲ انتقالی مع الواسطه از حسن قره جانلو

۵–کلاسـه ۱۳۹۸۱۱۴۴۱۲۰۰۶۰۰۰۰۳۳–آقای/خانم محسـن بذرافشـان فرزند مراد علـی در ششـدانگ یک قطعه زمین با بنـای احداثی بمساحت ۷۵/۵۲ مترمربع از پلاک فرعی ۸۸۱ انتقالی مع الواسطه از بهرام قلی قره جلو و ورثه ایشان

پلاک ۴۸–اصلی بخش نه محدودی شهری مینودشت

۶–کلاسـه ۱۳۹۸۱۱۴۴۱۲۰۰۶۰۰۰۰۱۰۲– آقای/خانم زینب بهادر فرزند غلام درسـه دانگ مشـاع از ششـدانگ یک قطعه زمین با بنای احداثی بمسـاحت ۱۵۲/۱۰ مترمربع پلاک فرعی ۴۷۸۹ انتقالی مع الواسطه از محمد قره سفلو

۷–کلاسـه ۱۳۹۹۱۱۴۴۱۲۰۰۶۰۰۰۰۱۶– آقای/خانم معصومه حسن زاده بردر فرزند محمود در ششـدانگ یک قطعه زمین با بنای احداثی بمسـاحت ۶۱/۱۱۹ مترمربع پلاک فرعی ۳۵۶ انتقالی مع الواسطه از محمد صادق کرامتلو

۸–کلاسـه ۱۳۹۸۱۱۴۴۱۲۰۰۶۰۰۰۱۱۵– آقای/خانم مسـلم بهشـتی کوهسار فرزند عزیـز در ششـدانگ یک قطعه زمین با بنـای احداثی بمسـاحت ۲۲۳/۷۷ مترمربع پلاک فرعی ۲۸۵ و ۲۸۶ انتقالی مع الواسطه از ابراهیم هلاکو

۹–کلاسـه ۱۳۹۸۱۱۴۴۱۲۰۰۶۰۰۰۱۰۵– آقای/خانم حسـن قاسمی فرزند موسی در ششدانگ یک قطعه زمین با بنای احداثی بمساحت ۴۴۲/۰۵ مترمربع پلاک فرعی ۳۰۸ انتقالی مع الواسطه از حسینعلی سنجه ونلی

۱۰–کلاسـه ۱۳۹۹۱۱۴۴۱۲۰۰۶۰۰۰۰۰۵– آقای/خانم محمدفرمانی فرزند یوسف در ششـدانگ یک قطعه زمین با بنای احداثی بمساحت ۱۰۰ مترمربع پلاک فرعی ۳۹۲ انتقالی مع الواسطه از عباسقلی قره چماقلو وورثه ایشان

۱۱–کلاسـه ۱۳۹۸۱۱۴۴۱۲۰۰۶۰۰۰۰۸۰– آقای/خانم وحید میرشاهی فرزند علی در ششـدانگ یک قطعه زمین با بنای احداثی بمساحت ۷۰/۳۴ مترمربع پلاک فرعی ۳۵۲ انتقالی مع الواسطه از رضا قلی شهمرادی

پلاک ۵۸–اصلی بخش نه محدودی شهری مینودشت

۱۲– کلاسه ۱۳۹۸۱۱۴۴۱۲۰۰۶۰۰۰۰۹۴–آقای/خانم قربان دردی قره بسلوم فرزند مولام بردی در ششدانگ یک قطعه زمین مزروعی بمساحت ۷۰۰۰ مترمربع پلاک فرعی ۲۲۰

۱۳– کلاسـه ۱۳۹۸۱۱۴۴۱۲۰۰۶۰۰۰۱۰۶– آقای/خانم نوروزقلی ایگدری فرزند مخی خان در ششدانگ یک قطعه زمین مزروعی بمساحت ۷۰۰۰ مترمربع پلاک فرعی ۲۲۰

۱۴– کلاسه ۱۳۹۸۱۱۴۴۱۲۰۰۶۰۰۰۰۹۳–آقای/خانم قربان دردی قره بسلوم فرزند مولام بردی در ششدانگ یک قطعه زمین مزروعی بمساحت ۵۰۰۰ مترمربع پلاک فرعی ۲۱۸

۱۵– کلاسه ۱۳۹۸۱۱۴۴۱۲۰۰۶۰۰۰۰۹۵–آقای/خانم قربان دردی قره بسلوم فرزند مولام بردی در ششدانگ یک قطعه زمین مزروعی بمساحت ۵۰۰۰ مترمربع پلاک فرعی ۲۱۸

۱۶– کلاسه ۱۳۹۸۱۱۴۴۱۲۰۰۶۰۰۰۰۹۲–آقای/خانم قربان دردی قره بسلوم فرزند مولام بردی در ششدانگ یک قطعه زمین مزروعی بمساحت ۵۰۰۰ مترمربع پلاک فرعی ۲۱۸

پلاک ۵۹–اصلی بخش نه محدودی شهری مینودشت

۱۷– کلاسـه ۱۳۹۸۱۱۴۴۱۲۰۰۶۰۰۰۰۹۸– آقای/خانم ملـک برخوردار فرزند محمد در ششـدانگ یک قطعه زمین مزروعی بمساحت ۲۵۰۰۰ مترمربع انتقالی مع الواسطه از جعفر بهامین خوش

۱۸– کلاسـه ۱۳۹۸۱۱۴۴۱۲۰۰۶۰۰۰۰۸۷–آقای/خانـم رجـب محمد سـاجدی فرزند حسن در ششدانگ یک قطعه زمین مزروعی بمساحت ۳۰۰۰۰ مترمربع انتقالی مع الواسطه از جبی جاوید م – الف: ۸۴۸۱

تاریخ انتشار نوبت اول چهارشنبه: ۱۳۹۹/۰۶/۰۵

تاریخ انتشار نوبت دوم: چهارشنبه ۱۳۹۹/۰۶/۱۹

عادل عرفانیان – سرپرست ثبت اسنادو املاک مینودشت

آگهی موضوع ماده ۳ قانون وماده ۱۳ آئین نامه قانون تعیین تکلیف وضعیت ثبتی اراضی وساختمانها فاقد سند رسمی

برابر رای صادره هیات موضوع تعیین تکلیف وضعیت ثبتی اراضی وساختمانها فاقد سـند رسـمی مسـتقر در واحد ثبتی آبـادان تصرفات مالکانـه وبلامعارض متقاضی محرز گردیده اسـت . لذا مشـخصات متقاضی املاک مورد تقاضا به شرح زیر به منظور اطلاع عموم در دو نوبت به فاصله پانزده روز آگهی می شود در صورتی که اشـخاص نسـبت به صدور سـند مالکیت متقاضی اعتراض داشته باشند می توانند از تاریخ انتشـار اولین آگهی به مدت دو ماه اعتراض خود را به اداره ثبت اسناد واملاک محل تسلیم وپس از اخذ رسید ظرف مدت یک ماه از تاریخ تسلیم اعتراض دادخواست خود را به مرجع قضایی تقدیم نمایید .

((سـید فاضـل موسـوی فرزند سـید احمـد ششـدانگ یکباب سـاختمان تجـاری واقـع در ذوالفقـاری ۳۰ متری بیـن ذوالفقار ۹۴ و ۹۶ به مسـاحت ۲۵۷/۲۴ متـر مربع خریداری شـده از مالک رسـمی عباس خرمی طبق رای شماره ۱۳۹۹۶۰۳۱۷۰۰۳۰۰۰۵۸۷ قسـمتی از پـلاک ۸/ ۱۹۴۸ واقـع در بخـش ۹ آبادان))

بدیهی اسـت در صورت انتقضـای مدت مذکور وعدم وصـول اعتراض طبق مقررات سند مالکیت صادر خواهد شد .

م.الف : ۱/۱۸۷

تاریخ انتشار نوبت اول : ۱۳۹۹/۶/۱۱

تاریخ انتشار نوبت دوم: ۱۳۹۴/۶/۱۹

جودکی – سر پرست ثبت اسناد واملاک آبادان

مزایده وسیله نقلیه

بستانکار:الهه قرائی فرزند ماشااله ساکن سبزوار

بدهکار:عباس شهرآبادی فرزند غلامرضا ساکن سبزوار ،

مورد مزایده و محل آن:یک دسـتگاه موتورسیکلت سـپند۱۲۵CDI قرمزرنگ به شماره پـلاک ایران۷۹۸۷-۷۶۹ به شـماره موتور sb۲۲۰۰۷۱۰۵ و شـماره تنـه nb۱۲۵s۸۳۲۵۷۳۹ مـدل ۱۳۸۳تنه آن سـالم و موتور سـالم(فنی سالم)لاسـتیکهابامرغوبیت۶۰درصدفاقد آئینه واسـنادومدارک وبیمه نامه شخص ثالث وحوادث راننده رویت نگردیدسایرمشخصات:قاب بغل چپ وراسـت موتورسیکلت شکسته است،چراغ راهنمای جلوچپ و راست ندارد،وچراغ راهنمای عقب چپ شکسـته است قسمت جلوراسـت زین پارگی داردکه به مبلغ سی و پنج میلیون ریال ارزیابـی شـده اسـت از سـاعت۹صبح الی۱۲ظهردرمـورخ۱۳۹۹/۰۷/۰۵ روز شـنبه درمحل شـعبه اجرای ثبت اسـناد سبزواروواقع در سـبزوار خیابان اسـدآبادی از طریق مزایده حضوری به فروش می رسدمزایده از مبلغ سی و پنج میلیون ریال شروع و به بالاترین قیمت پیشنهادی نقدافروخته می شدوکلیه هزینه های قانونی سند انتقال وبدهی احتمالی و خلافی موتورسیکلت مذکوربه عهده برنده مزایده اسـت ونیم عشـروحق مزایده نقداوصول خواهد شدضمنا چنانچه روز مزایده تعطیل رسـمی اعلام گردد مزایده روز اداری بعد از تعطیلی در همان سـاعت و مکان مقرر برگزار خواهد شد.

(م الف ۹۹/۲۰۹۱)

تاریخ انتشار: چهارشنبه۱۳۹۹/۰۶/۱۹

علی آب باریکی –رئیس ثبت اسنادو املاک سبزوار

فقدان سند مالکیت

آقـای منوچهر صنعتگر فرزند علی اکبر برابر وکالتنامه اصلی و تفویضی به شـماره های ۴۸۳۴۷-۱۳۹۱/۰۳/۳۱ دفترخانـه ۱۰۶ گنبد و ۹۴۰۳۴-۱۳۹۹/۰۶/۰۶ دفترخانه ۸۷ گنبد و ۲۵۷۲۲-۱۳۹۹/۰۶/۱۷ دفترخانه ۵۹ گنبد با ارائه دو برگ شهادت شهود مصدق، مدعی شده که سند مالکیت مقدار ۲۰۰ سهم مشاع از ۱۴۰۰۰ مترمربع مشاع از ششدانگ یک قط



هیچ نیرویی نمی‌تواند به رابطه ایران و آذربایجان آسیب بزند

سفیر ایران در آذربایجان تاکید کرد: هیچ نیروی ثالثی توانایی آسیب رساندن به رابطه خوب و دوستانه ایران و آذربایجان را ندارد.

سیدعباس موسوی، هنگام تقدیم استوارنامه خود به الهام علی‌اف، رئیس‌جمهور آذربایجان بیان کرد که رابطه خوب و دوستانه ایران و آذربایجان، رابطه‌ای خاص است که هیچ نیروی ثالثی توانایی آسیب رساندن به آن را ندارد. وی در خصوص موضوع قره باغ نیز گفت که ما باور داریم که این اختلاف باید در چارچوب قوانین بین‌الملل و تمامیت ارضی آذربایجان حل شود. سید عباس موسوی، سفیر جدید جمهوری اسلامی ایران در باکو با الهام علی اف، رئیس جمهور آذربایجان دیدار و استوار نامه خود را تقدیم کرد.

در این دیدار رئیس جمهور آذربایجان بر توسعه و ارتقای روابط حسنه و مناسبات دوستانه میان دو کشور همسایه تاکید کرد. **وزارت خارجه**



تعامل فعال با همسایگان، اصلی‌ترین اولویت ماست

وزیر امور خارجه جمهوری اسلامی ایران با تشریح موضوعات مورد گفت‌وگویش با همتای هندی، تعامل با همسایگان را اولویت اصلی دو کشور خواند.

محمدجواد ظریف در توییتی در این خصوص نوشت: از میزبانی همتای هندی خود سوبرامانیام جایشانکار در تهران برای گفت‌وگوهای دیروزخرسند شدم. درباره گسترش روابط دوجانبه و تجارت مذاکره کرده و در خصوص مسائل مهم منطقه به تبادل نظر پرداختیم.

ظریف در ادامه نوشت: تعامل فعال با همسایگان، اصلی‌ترین اولویت ماست.

سخنگوی وزارت خارجه امروز هم در توییتی با اشاره به دیدار وزیر خارجه هند با ظریف نوشت: در طی گفت‌وگوها، دو طرف بر اراده خود برای گسترش بیش از پیش روابط دوجانبه در همه ابعاد تأکید کردند. **ایرنا**



ارسال تجهیزات پزشکی به ایران نشانه عمق روابط ماست

رئیس جمهور ترکیه گفت: در اوایل شیوع کرونا تجهیزات پزشکی برای ایران فرستادیم که نشانه عمق روابط ما بود. به رغم افزایش موارد ابتلا در دوران اخیر ما ویروس کرونا را تحت کنترل داریم.

اردوغان گفت: در اوایل شیوع کرونا تجهیزات پزشکی برای ایران فرستادیم که نشانه عمق روابط ما بود. به رغم افزایش موارد ابتلا در دوران اخیر ما ویروس کرونا را تحت کنترل داریم. ازسوی دیگر با افزایش بیمارستانها این روند را تقویت کردیم. اردوغان گفت: خداوند در پس هر سختی فرجی را وعده داده و من مطمئنم که پس از این کرونا ما و شما قویتر خواهیم شد.پیش از این رئیس‌جمهور کشورمان با همتای ترکی خویش ارتباط تصویری برقرار کردند و پیرامون مسائل دو جانبه و منطقه و نیز مسائل بین الملل گفت‌وگو کردند. **تسنیم**

گزارش

تحلیلگران سیاسی در گفت‌وگو با سیاست روز به تبیین پیام رهبر انقلاب پرداختند

بصیرت‌افزایی در برابر رویکرد منافقانه دولت‌های غربی

رهبران کشورهای اسلامی نباید در برابر حمایت از ملت مظلوم فلسطین سکوت اختیار کنند



هدی دهقان بذرافشان
hoda.bazrafshan@gmail.com



بصیرت افزایی و افزایش آگاهی نسبت به رویکرد منافقانه دولت‌های غربی و عربی بویژه در منطقه، مهمترین تبیین ناظران سیاسی از پیام رهبر معظم انقلاب در واکنش به اقدام توهین آمیز نشریه شارلی ابدو به ساحت مقدس پیامبر اعظم (ص) عنوان شد؛ کارشناسان سیاست خارجی این را هم یادآور شدند که اقدامات اخیر رژیم صهیونیستی با حمایت آمریکا و تعدادی از سران اروپایی در عادی سازی روابط خویش با تعدادی از کشورهای عرب را نیز نباید فراموش کرد و رهبران واقعی کشورهای اسلامی نیز نباید نسبت به این عادی سازی‌ها و حمایت از ملت مظلوم فلسطین سکوت اختیار کنند.

روز گذشته رهبر معظم انقلاب اسلامی در پیامی ضمن محکوم نمودن اهانت یک نشریه فرانسوی به ساحت نورانی پیامبر اعظم (ص) بر این تاکید نمودند که «این حرکت در این برهه زمانی می‌تواند نیز به انگیزه‌ی منصرف کردن ذهن ملّتها و دولتهای غرب آسیا از نقشه‌های شومی باشد که آمریکا و رژیم صهیونیستی برای این منطقه در سر دارند.»

معظم له همچنین بر لزوم هوشیاری ملتهای مسلمان به ویژه کشورهای غرب آسیا، تاکید کردند.

آنچه در تبیین فرمایش‌های رهبر انقلاب از نگاه ناظران سیاسی عنوان شد، اینکه مقام معظم رهبری با هشدار به همه مسلمانان سعی در افزایش بصیرت و آگاهی آنان نموده و با دشمن شناسی دقیق دستان فولادی و لبخندهای مملو از نفاق سیاستمداران غرب را واکاوی کرده و نقاب‌ها را از چهره آنان کنار زده و هشدار دادند که اقدامات اخیر رژیم صهیونیستی با حمایت آمریکا و تعدادی از سران اروپایی در عادی سازی روابط خویش با تعدادی از کشورهای اسلامی را نباید فراموش کرد.

باید اذعان داشت؛ حرکت نشریه شارلی ابدو که پس از سال ۲۰۱۵میلادی مجدداً انجام شده است نمی‌تواند بدون هماهنگی با مقامات ارشد سیاسی فرانسه صورت گرفته باشد و مهمترین دلیل آن نیز این است که در آن سال پاریس با خون آلود شدن خیابان‌های خویش این موضوع را مدیریت نمود و در شرایط کنونی تظاهرات هفتگی جلیقه زردها امنیت را در این کشور به پایین تر حد خود رسانده است.

مطمئنا این نشریه با توجه به خاطرات غم انگیزی که تجربه نموده است نمی‌توانسته بدون هماهنگی مقامات سیاسی فرانسه مجدداً تصاویر موهون را باز نشر کند و حتما قبل از این اقدام تضمین‌های امنیتی را از مقامات مسئول پاریس دریافت کرده است؛ اما تاریخ یک دهه اخیر نشان داده هرچقدر اسلام ستیزی به روش غرب افزایش یابد گرایش به اسلام در سراسر جهان بویژه اروپا توسط فرهیختگان و اندیشمندان به این دین صلح و آرامش افزایش خواهد یافت.

مسئله الان فراموش نشدن اصول اسلام است

عماد آبشناس، نویسنده و تحلیلگر مسائل سیاسی درباره پیام رهبر معظم انقلاب در پی اهانت یک نشریه فرانسوی به ساحت مقدس پیامبر اعظم (ص) به سیاست روز گفت: در خصوص کاریکاتور موهوم نشریه شارلی ابدو که البته تکرار آن حکایت از آن دارد که دشمنان اسلام می‌خواهند بررسی کنند ملت و دولت‌های مسلمان تا چه میزان پایبند به اصول دینی خود هستند. وی افزود: از زمان چاپ قبلی این جسارت و توهین در نشریه شارلی ابدو که در سال ۲۰۱۵اتفاق افتاد تاکنون شاهد سیر اتفاقات متعدد بودیم، از خیانت برخی کشورهای عربی علیه مسلمانان نسبت به علنی کردن روابط خود با رژیم غاصب صهیونیستی گرفته تا تلاش برای تبدیل دشمنی از رژیم غاصب کودک کش به سمت ملت ایران جریان سازی‌هایی بود که در این چند سال شاهد بودیم.

تحلیلگر مسائل سیاسی تصریح کرد: اخیراً یکی از خبرنگاران در بیروت از رییس جمهور فرانسه پرسید چطور توهین به مقدسات مسلمانان را جزو آزادی بیان مطرح می‌کنید اما اگر کسی در مورد هولوکاست در کشور شما سخن بگوید هیچ پاسخی ندارید، که پاسخ امانوئل مکرون هیچ پاسخی نداشت به این خبرنگار بدهد.

آبشناس با تاکید بر اینکه مسئله الان فراموش نشدن اصول اسلامی است، بیان داشت: اینها تصور می‌کردند که رهبران جهان اسلام سکوت کنند که تصورشان غلط از آب در آمد؛ چناچنه با ورود رییس جمهور فرانسه به عراق، آیت الله سیستانی از پذیرش آقای مکرون به دلیل توهین نشریه شارلی ابدو و دفاع وی از این توهین، خودداری کردند.

کارشناس مسائل سیاست خارجی با تاکید بر اینکه رهبران واقعی در جهان اسلام بطور حتم نسبت به این توهین سکوت نخواهند کرد، خاطرنشان کرد: این انتظار از دیگر رهبران جهان و ملت‌های مسلمان می‌رود که در قبال این گونه توهین‌ها سکوت نکنند.

مجموعه حوادث در منطقه، موازنه را برای رژیم صهیونیستی سنگین کرده

محمد صادق کوشکی کارشناس مسائل سیاست خارجی نیز در تبیین بیانات رهبر معظم انقلاب در خصوص پیام ایشان نسبت به توهین نشریه فرانسوی به سیاست روز گفت: منطقه غرب آسیا در این چند ماه اخیر شاهد تحولات و اتفاقات خاصی بود، موضوع سازش امارات و عادی سازی این کشور با رژیم غاصب صهیونیستی را شاهد بودیم، البته سران سعودی و بحرین نیز رسما در ارتباط با عادی سازی خود با رژیم غاصب کودک کش صهیونیستی پیشروی کردند و به صورت نیمه رسمی روابط با این رژیم جعلی را پذیرفتند.

وی افزود: این مجموعه حوادث موازنه را به نفع رژیم غاصب صهیونیستی سنگین تر کرده است و کفه وزنه کشورهای اسلامی کمی ضعیف شده است که شرایط بحران کرونا در این تضعیف بی‌تأثیر نبوده است.

کوشکی بیان داشت: در عین حال شاهد اصرار حضور آمریکا در عراق هستیم، ماجرای انفجار در بیروت و نیز پیامدهای استعفای کابینه حسان دیاب و ایجاد خلاء سیاسی در لبنان و رفت وآمدهای مکرر آقای ماکرون به این کشور برای بازگشت استعمار فرانسه در لبنان است، تا ذیل آن به نوعی محاصره قدرت‌های استعماری در منطقه تنگ‌تر شود. این استاد دانشگاه یادآورشد؛ البته نباید فراموش کنیم هر زمان این اهانت‌ها به مقدسات مسلمانان صورت گرفته، گرایش افراد مختلف به دین مبین اسلام را نیز شاهد هستیم.

وی خاطرنشان کرد: مهمترین کاری که ملت‌های مسلمان می‌توانند انجام دهند این است که نقطه اصلی و مرکزی که همان مبارزه با رژیم غاصب صهیونیستی و حمایت از مردم مظلوم فلسطین است فراموش نشود.

بعضی حرکت‌ها برای تحریک هیجانات جهان اسلام است

دکتر سیدرضا صدرالحسینی کارشناس مسائل سیاست خارجی نیز درباره بیانیه رهبر انقلاب در پی اهانت یک نشریه فرانسوی به ساحت مقدس پیامبر اعظم به سیاست روز گفت: پس از اقدام بسیار سخیف نشریه شارلی ابدو و حمایت امانوئل مکرون رییس جمهور فرانسه از این حرکت ضد بشری، مقام معظم رهبری در بیانیه‌ای با محکوم کردن بازنشر تصاویر موهوم و کاریکاتورهای منتسب به پیامبر (ص)، تعدادی از سیاستمداران فرانسوی با تعابیر غیر منطقی و غیر عقلایی به نام حمایت از آزادی از این حرکت غیر توحیدی حمایت وپشتیبانی نمودند.

وی افزود: معظم له با نگاهی راهبردی به سیاست‌ها و طراحی‌های نظام سلطه و بویژه صهیونیست‌ها به همه مسلمانان در اقصی نقاط جهان بویژه مسلمانان ساکن غرب آسیا هشدار دادند که دقت لازم صورت گیرد تا جنایتکاران بین المللی نتوانند با ایجاد حاشیه‌های تحریک برانگیز حواس و جهت فکری مسلمانان را از توطئه‌های پیچیده نظام سلطه و بویژه صهیونیست‌ها حذف نمایند.

این استاد دانشگاه تصریح کرد: مقام معظم رهبری با هشدار به همه مسلمانان سعی در افزایش بصیرت و آگاهی آنان نموده و با دشمن شناسی دقیق دستان فولادی و لبخندهای مملو از نفاق سیاستمداران غرب را واکاوی کرده و نقاب‌ها را از چهره آنان کنار زده و هشدار دادند که اقدامات اخیر رژیم صهیونیستی با حمایت آمریکا و تعدادی از سران اروپایی در عادی سازی روابط خویش با تعدادی از کشورهای اسلامی را نباید فراموش کرد. وی خاطرنشان کرد: باید مطمئن باشیم که بعضی از حرکت‌ها، برای تحریک هیجانات جهان اسلام است تا آنان بتوانند نقشه‌های شوم خویش را در غرب آسیا پیاده نموده و با این اقدامات آرمان و سرزمین فلسطین و دیگر کشورهای آزادی خواه منطقه همچون یمن را به یکباره نابود سازند.

در پارلمان مطرح شد:

اظهارات وزیر خارجه انگلیس درباره مکانیسم ماشه و بدهی این کشور به ایران

وزیر خارجه انگلیس در پارلمان این کشور درباره مخالفت دولت با قطعنامه پیشنهادی آمریکا به شورای امنیت سازمان ملل در رابطه با تمدید محدودیت‌های تسلیحاتی ایران و همچنین توسل واشنگتن به مکانیسم ماشه اظهارنظر کرد.

دومینیک راب در نشست پارلمان این کشور درباره مکانیسم ماشه، پرونده محکومان امنیتی دوتابعیتی در ایران و بدهی لندن به تهران در رابطه با خریدهای تسلیحاتی قبل از انقلاب اسلامی ایران صحبت کرد.

بنا بر گزارش «لارنس نورمن» خبرنگار وال استریت ژورنال، وزیر خارجه انگلیس در پارلمان این کشور درباره عدم همراهی لندن به واشنگتن در جلسه رای گیری شورای امنیت سازمان ملل به قطعنامه تمدید محدودیت‌های تسلیحاتی ایران و توسل آمریکا به مکانیسم ماشه، بدهی‌های انگلیس به ایران صحبت و همچنین ادعاهایی علیه مواضع منطقه‌ای ایران در حمایت از گروه‌های مقاومت مطرح کرد. دومینیک راب اعلام کرد، در بخشی از سخنان امروز خود در پارلمان انگلیس به اتهام‌زنی درباره روابط ایران با گروه‌های مقاومت منطقه پرداخت و مدعی شد: ایران در حال کار با حماس و حزب‌الله به عنوان نیروهای نیابتی خود است و این منبعی برای تنش و بی‌ثباتی است. وزیر خارجه انگلیس درباره بازداشت و محاکمه اتباع دوتابعیتی در ایران اظهارنظر کرد و درباره موضوع بدهی‌های چند دهه‌ای لندن به تهران هم حرف زد. به گفته راب، او تاکنون درباره دو تابعیتی‌های بازداشت شده و زندانی در ایران با محمد جواد ظریف وزیر خارجه این کشور صحبت کرده است.

وزیر خارجه انگلیس اعلام کرد، بدهی «۴۰۰ میلیون پوندی» این کشور به تهران در پرونده مربوط به خریدهای تسلیحاتی قبل از انقلاب اسلامی ایران را «یک موضوع جدا» از موضوع زندانیان دو تابعیتی است.

اظهارات وزیر خارجه انگلیس در حالی مطرح شده که «جرمی هانت» وزیر خارجه پیشین این کشور گفته بود، دولت انگلیس باید طبق رأی دادگاه این کشور، بدهی‌هایش نسبت به ایران را تسویه کند.

هانت البته مدعی شده بود که محمد جواد ظریف وزیر امور خارجه ایران، بازپرداخت بدهی ۴۰۰ میلیون پوندی انگلیس به ایران را به آزادی «نازنین زاغری راتکلیف» ارتباط می‌دهد. در حالی که این بدهی به قراردادی میان تهران و لندن در دهه ۱۹۸۰ میلادی مرتبط است. این قرارداد درپی عدم تحویل تانک‌های «چیفتن» به ایران پس از پرداخت پول آن در دوره پهلوی، بسته شد.

نازنین زاغری به اتهام جاسوسی از سوی دادگاه انقلاب به ۱۰ سال زندان محکوم شده است. **فارس**

صالحی:

شورای عالی امنیت ملی درباره عوامل خرابکاری حادثه نطنز نظر می‌دهد

رئیس سازمان انرژی اتمی گفت:درباره عوامل خرابکاری در سایت نطنز شورای عالی امنیت ملی باید نظر بدهد.

علی اکبر صالحی گفت: کمیسیون امنیت ملی یکی از کمیسیون‌های مهم به خصوص در بحث محوری فعالیت‌های جمهوری اسلامی ایران است. به ویژه فعالیت‌هایی که تبدیل به چالش عمده بین ایران و جهان استکبار شده است.

وی با اشاره به حضور در برخی از جلسات کمیسیون امنیت ملی و سیاست خارجی بنا بر دعوت نمایندگان، افزود: ما ضمن حضور در جلسات این کمیسیون، گزارشی درباره پیشرفت کارها در حوزه صنعت هسته‌ای به نمایندگان ارائه می‌دهیم و در نشست امروز قرار است درباره فعالیت‌های هسته‌ای کشورهای همسایه صحبت گزارش دهیم.

صالحی یادآور شد: کشور امارات متحده عربی اولین رآکتور هسته‌ای را راه‌اندازی کرده و قرار است چهار رآکتور هسته‌ای داشته باشند. عربستان سعودی نیز تصمیم جدی برای ورود به این حوزه گرفته است. در کشور ترکیه هم فعالیت‌های بسیار گسترده‌ای در ارتباط با ساخت نیروگاه شروع شده است.

رئیس سازمان انرژی اتمی افزود: کمیسیون امنیت ملی و سیاست خارجی مجلس یازدهم دنبال رایزنی با سازمان انرژی اتمی است تا بُعد امنیتی این مسئله برای جمهوری اسلامی ایران را بررسی کنیم.

صالحی در ادامه در پاسخ به سوالی درباره خرابکاری اخیر در سایت هسته‌ای نطنز، گفت: در جلسات گذشته کمیسیون امنیت ملی مجلس درباه حادثه نطنز صحبت شده و تکلیف اتفاق رخ داده روشن شده است. سازمان انرژی اتمی نیز از روزی که این اتفاق افتاد اقدامات لازم را در دو فاز شروع کرد.

وی ادامه داد: ما در فاز نخست نسبت به تامین تجهیزات و راه‌اندازی مقدماتی برای تولید سانتریفیوژهای پیشرفته اقدام کردیم و در فاز بعدی قدم بلند مدتی را برخواهیم داشت لذا با توجه به اقدام خرابکارانه و خبیثانه تصمیم گرفته شد تا سالن مدرن‌تر، وسیع‌تر و فراگیرتری را از نظر همه ابعاد در نزدیکی نطنز برای این امر احداث کنیم.

رئیس سازمان انرژی اتمی یادآور شد: شورای عالی امنیت ملی باید درباره عوامل خرابکاری حادثه سایت هسته‌ای نطنز، نظر دهد چند روز پیش کمالوندی سخنگوی سازمان انرژی اتمی، در باره جزییات حادثه گفت: ا الان جمهوری اسلامی ایران موفق بوده و غیر از بازرسی‌ها ما بارها حملات سایبری داشتیم و آنها را دفع کردیم. **خانه ملت**

توئیت وزیر خارجه سوئیس در پایان سفر به ایران

وزیر خارجه سوئیس در پایان سفر به ایران به دیدار خود با رئیس جمهور ایران و گفت‌وگوهای انجام شده اشاره کرد.

ایگنازیو کاسیس در پایان سفر خود به ایران در پیامی توئیتری به دیدار خود با «حسن روحانی» رئیس جمهور ایران اشاره کرد و نوشت که تبادل نظر خوبی درباره آینده توافق هسته‌ای ایران و ثبات در منطقه انجام شد.

وی در ادامه این پیام توئیتری تعدادی از عکس های دیدار خود با رئیس جمهور ایران را منتشر کرد و لینک بیانیه وزارت خارجه سوئیس درباره این سفر را قرار داد.

در بیانیه وزارت خارجه سوئیس آمده است که ثبات منطقه‌ای در خاورمیانه اولویت سیاست خارجه سوئیس به شمار می‌آید و آقای کاسیس در این دیدار آمادگی سوئیس برای ادامه پیشبرد گفت و گوهای سازنده میان کشورهای منطقه را اعلام کرده است. وزارت خارجه سوئیس در این بیانیه از ایران خواسته تا به تعهدات هسته‌ای خود پایبند باشد. **صداوسیما**

از نگاه دیگران

فشارهای ترامپ بر ایران دستاوردی برای او در انتخابات نخواهد داشت

استاد دانشگاه و کارشناس روابط بین الملل گفت: ناکامی‌های ترامپ در مقابله با شیوع کرونا، تبعیض نژادی و مسکلات اقتصادی موجب سلب اعتماد مردم آمریکا از ترامپ شده و فشارها بر ایران هم دستاوردی در انتخابات آتی این کشور برای او نخواهد داشت.

مهدی نوربخش درباره شکست آمریکا در شورای امنیت برای اعمال مجدد تحریم‌های سازمان ملل متحد علیه ایران گفت: برای تشکیل جلسه اضطراری شورای امنیت سازمان ملل متحد و تصویب قطعنامه علیه ایران، آمریکا نیازمند ۹ رای مثبت از جمله آرای اعضای دائم شورای امنیت است.

وی با بیان اینکه آمریکا در کسب موافقت اعضای شورای امنیت با خود و ایجاد اجماع علیه ایران تاکنون ناکام بوده است، اظهار داشت: وقتی آمریکا اولین قطعنامه خود را برای تمدید تحریم‌های تسلیحاتی ایران به شورای امنیت برد، فقط جمهوری دومینیکن به قطعنامه آمریکا رای مثبت داد، چین و روسیه با آن مخالفت کردند و مابقی اعضا رای ممتنع دادند.

این تحلیلگر ارشد مسائل سیاست خارجی با بیان اینکه آمریکا از آن زمان به بعد حتی موفق به کسب رضایت دیگر اعضا برای تشکیل جلسه علیه ایران نشده است، تصریح کرد: این برای اولین بار در تاریخ سازمان ملل متحد است که آمریکا این چنین شکسته خورده و نتوانسته به خواسته خود برسد. تنها چیزی که عاید ایالات متحده شده، این است که ۱۳ عضوی که با قطعنامه قبلی و فعلی مخالفت کرده بودند، دیگر حاضر نیستند قطعنامه‌ای بنویسند چرا که اگر بنویسند، آمریکا آن را وتو خواهد کرد.

نوربخش ادامه داد: اگر آنها این کار را بکنند و آمریکا نیز قطعنامه پیشنهادی آنها را وتو کند، به راحتی اسنپ بک انجام می‌شود. این ۱۳ کشور نمی‌خواهند این شانس را به آمریکا بدهند و به این دلیل، آمریکا در رسیدن به هدف خود در مورد ایران شکست خورده است.

وی با اشاره به رویکرد یکجانبه‌گرایانه آمریکا در سیاست خارجی خاطرنشان کرد: یکی از دلایل عمده شکست آمریکا در این موضوع رویکرد یکجانبه‌گرایانه واشنگتن است. برجام یک توافق عادی نیست بلکه یک توافق شاخص بین‌المللی و چندجانبه‌گرایانه است و از حمایت شورای امنیت و همچنین قدرت‌های بین‌المللی برخوردار است.

این استاد دانشگاه با بیان اینکه آمریکا نمی‌تواند بقیه اعضای شورای امنیت سازمان ملل متحد را مجبور به تسلیم در برابر خواسته‌اش کند، ابراز داشت: در این رابطه آمریکا شکست خورده اما کاری که ممکن است در نهایت رخ دهد، آن است که دولت ترامپ به صورت یکجانبه مدعی شود من به عنوان مشارکت‌کننده در برجام – در حالی که عضو برجام نیست – پایبند به اسنپ بک هستم و قطعنامه‌های پیشین سازمان ملل علیه ایران را اجرایی می‌کنم. **ایرنا**

پیشخوان Pishkhan.com

سیاست روز
info@siasatrooz.ir | www.siasatrooz.ir @siasatrooz
چهارشنبه | ۱۹ شهریور ۱۳۹۹ | شماره ۵۳۹۸



ثبات در آمریکای لاتین، تنها راه مقابله با آمریکا

وزیر امور خارجه کوبا در صفحه توئیتر خود نوشت: آمریکای لاتین برای مقابله با سیاست‌های استعماری آمریکا باید صلح، ثبات و امنیت منطقه را حفظ کند. «برونو رودریگس» وزیر امور خارجه کوبا در توئیتری نوشت: تنها راه مقابله با دکترین مونرو آمریکا حفظ صلح و امنیت در منطقه است. این مقام دولتی با اشاره به اعلامیه امضاشده از سوی سران کشورها و دولت های منطقه در ژانویه ۲۰۱۴، نوشت: اساس این بیانیه ناظر بر اصول حاکمیت ملی، تساوی حقوق و تصمیم آزادانه مردم بوده است.رودریگس افزود: تنها راه مقابله با سیاست تحمیلی مونرو آمریکا احترام به تعهدات این اعلامیه است. اعلامیه حوزه آمریکای لاتین و کارائیب به عنوان منطقه صلح طی برگزاری دومین نشست این سازمان در هاوانا از سوی جامعه دولت‌های آمریکای لاتین و کارائیب ارائه شد.



روسیه آماده میانجی‌گری بین ترکیه و قبرس

وزیر خارجه روسیه با ابراز نگرانی از تنش‌های اخیر در شرق دریای مدیترانه، گفت این واشنگتن است که تلاش می‌کند تا با تحریک کردن کشورهای منطقه علیه یکدیگر، از این تنش‌ها نفع ببرد. سرگئی لاوروف از آمادگی مسکو برای میانجی‌گری بین ترکیه و کشورهای درگیر تنش در حوزه شرق دریای مدیترانه خبر داد. لاوروف که به قبرس سفر کرده، گفت: «ما آماده‌ایم تا برای برگزاری جلسات گفت‌وگو بین قبرس و ترکیه میانجی‌گری کنیم. ما نگران وضعیت منطقه (شرق مدیترانه) هستیم». وی با ابراز نگرانی از فتنه‌انگیزی‌های کشورهایی که فاصله بسیار زیادی با منطقه مدیترانه دارند، توضیح داد: «از اقدامات واشنگتن که تلاش می‌کند کشورهای شرق مدیترانه را به جان یکدیگر بیاندازد تا این اصل که "هرکسی با ما نیست، علیه ماست" را تقویت کند، نگران هستیم».



دشمنی با طالبان باید تمام شود

رییس شورای عالی مصالحه ملی افغانستان اعلام کرد مذاکرات بین‌الافغانی به زودی آغاز می‌شود و هیأت مذاکره‌کننده دولت در آینده نزدیک به قطر می‌رود. «عبدالله عبدالله» از سفر هیات مذاکره‌کننده دولت به قطر در آینده‌ای نزدیک خبر داد.عبدالله گفت: با هیچ فردی در داخل کشور دشمنی نداریم و به همین دلیل، خواهان بسته‌شدن صفحه دشمنی با طالبان نیستیم. وی که در مراسم یادبود «هفته شهید» و ترور احمدشاه مسعود سخنرانی می‌کرد، گفت که با وجود تفاوت نظرها، کسی را در داخل کشور دشمن خود نمی‌داند.عبدالله افزود که تنها دشمن عزت و بقای افغانستان که بخواهد کشور را محکوم کند، دشمن خود می‌داند.وی گفت: هم‌زمانی هفته شهید با آغاز مذاکرات افغانستان بسیار مهم است تا بدین ترتیب، کسانی که در جریان رویدادهای گذشته نبوده‌اند، در مورد کوشش‌های احمدشاه مسعود، قهرمان ملی بیش‌تر بدانند.

یادداشت

دیپلماسی تحمیل یا حمایت؟

مهسا شاه محمدی

منابع لبنانی، دیروز از ورود «جوزپه کونته» نخست‌وزیر ایتالیا به بیروت خبر دادند. این سفر در حالی صورت می‌گیرد که
سفر این مقام ایتالیایی در حالی صورت می‌گیرد که بیروت در ۱۴ مرداد، شاهد انفجاری مهیب بود که بیش از ۱۹۰ کشته و ۶۵۰۰ مجروح بر جای گذاشت. از سوی دیگر به دنبال این انفجار ویرانگر و بروز بحران سیاسی در لبنان حسان دیاب نخست‌وزیر پیشین و نخست‌وزیر پیشبرد امور فعلی در این کشور استعفای دولت خود را اعلام کرد. پس از وی، مصطفی ادیب با رأی پارلمان لبنان به عنوان مأمور تشکیل کابینه انتخاب شد. حال این سوال مطرح است که این سفر با چه اهدافی صورت می‌گیرد و آیا می‌تواند کمکی به حل بحران لبنان داشته باشد؟ پس از انفجار بیروت، مقامات بسیاری از کشورهای اروپایی و عربی و آمریکایی راهی بیروت شدند که در راس آنها می‌شود که به سفر مکرون رئیس جمهور فرانسه، معاون وزیر خارجه آمریکا، دبیر کل اتحادیه عرب و... اشاره کرد. مجموع این سفرها با وعده کمک به حل بحران سیاسی و اقتصادی لبنان در حالی صورت گرفته است که یک نقطه مشترک در این سفرها مشاهده شده و آن مطالبات و پیش شرط‌ها برای اجرای وعده‌های داده شده به لبنان است. مطالباتی که با نام اجرای اصلاحات مطرح می‌شود اما معنای اصلاحات آن متفاوت از معنای عرفی آن است. اصلاحات مطرح شده شامل تشکیل دولتی بی‌طرف است که به گفته آنها برابر با دولتی است که نه در برابر حملات رژیم صهیونیستی و فشارهای آمریکا، فرانسه و عربستان ایستادگی کند و نه در مبارزه با تروریسم شرکت داشته باشد. به عبارتی دیگر این بی‌طرفی یعنی وابسته و مطیع بودن لبنان. شرط دیگر مطرح شده تمکین لبنان در برابر خواست غرب در نحوه تشکیل دولت است که باید همسو با آنها باشد و در عین حال مجری خواسته‌های صندوق بین المللی پول باشد. بر این اساس سفر نخست وزیر ایتالیا به لبنان ادامه همان سیاست‌های غربی، عربی برای تسلیم سازی لبنان است که نتیجه آن استمرار بحران این کشور خواهد بود بویژه اینکه طراحان این سناریو بر آنند تا تن دادن به این خواسته‌ها

ذره‌بین

■ **اردن:** وزارت خارجه اردن ضمن محکوم کردن تصمیم کوزوو و صربستان برای انتقال سفارتشان به قدس اشغالی، آن را نقض صریح قانون بین‌المللی برشمرد.«ضیف‌الله علی الفایز» سخنگوی رسمی وزارت خارجه اردن تأکید کرد که تصمیم کوزوو و صربستان برای انتقال سفارتشان به قدس اشغالی نقض آشکار قانون بین‌المللی است.

■ **ناتو:** چهار کشور عضو ناتو با هدف به چالش کشیدن قدرت روسیه در اقیانوس شمالگان، در این منطقه رزمایش برگزار خواهند کرد.نیروی دریایی انگلیس از قصد شماری از کشورهای ناتو برای انجام رزمایش نظامی در «آرکتیک» یا قطب شمال خبر داد و مدعی شد این اقدام با انگیزه کمک به حفظ صلح در منطقه انجام می‌شود.

■ **بولیوی:** دادگاهی در بولیوی از حضور رئیس‌جمهور پیشین این کشور در انتخابات مجلس سنا ممانعت به عمل آورد.اِوو مورالس» رئیس‌جمهور پیشین بولیوی با حکم دادگاهی در این کشور، از حضور در انتخابات مجلس سنای بولیوی محروم شد.

■ **چین:** «شی جین پینگ» در مراسمی در تقدیر از الگوهای چین در مبارزه علیه همه‌گیری کرونا، عملکرد کشورش را شفاف توصیف کرد و افزود تلاش‌های پکن جان ده‌ها میلیون نفر در سراسر جهان را نجات داده است.شی جین پینگ» رئیس‌جمهور چین گفت که پکن به طور باز و شفاف در ارتباط با همه‌گیری «کووید-۱۹» عمل کرده و تلاش‌های ملموسی انجام داده که به نجات جان ده‌ها میلیون نفر در سراسر جهان منتهی شده است.

یادداشت

تحریم جنایتکاران و خیانتکاران



قاسم غفوری
ghassem_tg@yahoo.com

طی هفته‌های اخیر برخی کشورهای عربی همچون امارات رویکرد آشکار به روابط با رژیم صهیونیستی و خیانت به فلسطین را در پیش گرفته اند چنانکه حتی شورای همکاری خلیج فارس نشست گروه‌های فلسطینی در بیروت را محکوم کرده است. همزمان صهیونیست‌ها در حال توسعه اشغالگری در کرانه باختری هستند. این رفتارها در حالی صورت می‌گیرد که برای مقابله با این روند در کنار اصل حمایت از مقاومت و تسلیح کرانه باختری بهره گیری از سیاست تحریم اصلی قابل توجه است.

مسئله‌ای که طی سالهای اخیر توسط جنبش تحریم رژیم صهیونیستی موسوم به بی دی اس اجرا شده است. عملکردهای چندلایهٔ جنبش تحریم در عرصهٔ جهانی موجب شده است که رژیم صهیونیستی، جنبش مذکور را در جمع تهدیدات امنیتی خود بداند و با ابزارهای قانون‌گذاری، رسانه‌ای، دیپلماسی عمومی، تهدیدات مالی و بهره‌گیری از ظرفیت‌های متحدان اروپایی و آمریکایی، جنگی چندلایه را علیه این جنبش به‌راه بیندازد. حوزه‌های فعالیت این جنبش در چهارچوب تهدیدات امنیت ملی قابل تعریف است که با مفاهیمی همچون جنگ نرم قابل تبیین است؛ جنگی چندلایه که درظاهر ابعاد نظامی ندارد اما هرکدام از آنها می‌توانند چالشی به وسعت تهدیدات نظامی برای این رژیم ایجاد نمایند، به‌ویژه اینکه محور اصلی آن را ازیک‌سو، بیداری افکار عمومی درقبال ماهیت ضد بشری این رژیم تشکیل می‌دهد که بحران مشروعیت این رژیم را تشدید می‌کند و ازسوی‌دیگر، ابعاد اقتصادی گسترده‌ای را دربرگرفته است، درحالی‌که اقتصاد از مهم‌ترین شاکله‌های بقای این رژیم به‌شمار می‌رود. برهمین‌اساس، رویکرد کنست، وزارت امور استراتژیک، شخص نخست‌وزیر، وزارت امور خارجه و اندیشکده‌ها و نهادهای امنیتی و اطلاعاتی و حتی علمی و تحقیقاتی رژیم صهیونیستی به مقابله با این جنبش بیانگر آن است که این رژیم با نگاه تهدید به این جنبش می‌نگرد. شاید این جنبش به‌صورت مستقیم، سایش چندانی با رژیم صهیونیستی نداشته باشد، اما نهادینه شدن رویکرد تحریم در صحنهٔ جهانی علیه این رژیم بر بحران‌های آنها خواهد افزود. رژیم صهیونیستی که در حوزه‌های نظامی و امنیتی و به شکل سخت‌افزاری در برابر فلسطینی‌ها و جبههٔ مقاومت منطقه با چالش‌های متعددی مواجه شده، جنبش تحریم را نیز بخشی از تهدیدات نرم می‌داند؛ بنابراین، مقابله با جنبش «بی‌دی‌اس» و مشابه آن را جزو راهبردهای مهم در حفظ امنیت و اهداف راهبردی خود برمی‌شمرد. تلاش برای متهم‌سازی این جنبش‌ها به یهودستیزی و نژادپرستی، خود نشانه‌ای بر اهمیت این جنبش‌ها در تهدیدات امنیت ملی این رژیم است که با افزایش دامنهٔ فعالیت این جنبش‌ها بر میزان تهدیدات و نیز بر شدت اقدامات این رژیم علیه آنها نیز افزوده می‌شود. در شرایط کنونی تحریم رژیم صهیونیستی و خیانتکاران به فلسطین می‌تواند حلقه تکمیلی این روند باشد بویژه اینکه تل آویو با بحران شدید اقتصادی مواجه است و کشورهایی همچون عربستان، امارات و بحرین نیز به دلیل هزینه‌های سنگین جنگ یمن وضعیت اقتصادی مناسبی ندارند.

گزارش

اتمام حجت با سازشکاران و خیانت‌کاران به فلسطین

عادی سازی روابط با صهیونیست‌ها حرام است

واکنش‌ها به خیانت سران ارتجاع عربی به فلسطین، جهان اسلام و جهان عرب همچنان اداره دارد چنانکه
آیت الله «شیخ عیسی قاسم» رهبر شیعیان بحرین ، عادی‌سازی مناسبات با رژیم صهیونیستی را فعلی حرام و فتوا برای عادی‌سازی روابط با این رژیم را خیانت به امت اسلامی، خروج از دین خدا و دروغ بستن به اسلام دانست.

سکوت امت اسلامی مقابل عادی‌سازی روابط و در برابر فتوای عادی سازی، خیانت و جنایتی دیگر [علیه مسلمانان] است. وی اظهار داشت تجاوز صهیونیست‌ها علیه امت اسلامی همچنان باقی است و صهیونیست‌ها هویت مسلمانان را هدف گرفته اند و برای تسلط کامل بر مسلمانان و تحقیر آن‌ها تلاش می‌کنند.

آیت الله شیخ عیسی قاسم در یک ویدئو کنفرانس که برای مساله عادی‌سازی روابط برگزار شده بود و در آن ۱۴ تن از شخصیت‌های مذهبی کشورهای اسلامی شرکت داشتند، افزود: عادی‌سازی روابط با رژیم صهیونیستی روشی آشکار برای از بین بردن مساله فلسطین است. وی خاطرنشان کرد: عادی‌سازی روابط روشی ظالمانه برای به رسمیت شناختن رژیم صهیونیستی و قانونی شدن بقای آن و حتی توسعه تسلط آن بر جهان اسلام و عرب و محکومیت اسلام و جهان اسلام است. این عالم بحرینی ادامه داد: عادی‌سازی روابط با رژیم صهیونیستی یعنی محکوم کردن مقاومت در برابر اشغالگران و پذیرش نقش تخریبی که صهیونیست‌ها برای بی‌ثبات کردن منطقه و امت اسلامی انجام می‌دهند. آمریکا، رژیم صهیونیستی و امارات متحده عربی پنجشنبه ۲۳ مرداد با انتشار بیانیه‌ای مشترک اعلام کردند؛ ابوظبی و تل‌آویو رسماً روابط خود را عادی می‌کنند. همچنین تظاهرات دیگری در مخالفت با



عادی‌سازی روابط با رژیم صهیونیستی در ابین یمن به راه افتاد و نیروهای وابسته به شورای انتقالی جنوب که تحت حمایت امارات هستند، تلاش کردند مانع این اعتراضات شوند.در مقابل نیروهای وابسته به شورای انتقالی جنوب که تحت حمایت امارات هستند، تلاش کردند راهپیمایی‌ها علیه عادی‌سازی را ناکام بگذارند.

در این میان رسانه های رژیم صهیونیستی به نقل از یک مقام اماراتی گزارش دادند که «محمد بن زاید» ولی‌عهد ابوظبی به زودی به قدس اشغالی سفر خواهد کرد. این مقام اماراتی نیز گفت که توافق سازش ابوظبی با تل آویو طی ماه جاری میلادی در کاخ سفید به امضا خواهند رسید.

خبر دیگر آنکه عضو کمیته اجرایی سازمان آزادیبخش فلسطین «ساف» و سخنگوی حماس به انتقادات دبیرکل شورای همکاری خلیج فارس از مواضع شرکت‌کنندگان در نشست بیروت واکنش نشان دادند. «نایف الحجرف» دبیر کل شورای همکاری خلیج فارس مدعی شد برخی شرکت‌کنندگان در نشست گروه‌های فلسطینی در بیروت دست به تهدید و تحریک آفرینی زده‌اند و «محمود عباس» رئیس تشکیلات خودگردان باید به خاطر این موضوع عذرخواهی کند.«واصل یوسف» عضو کمیته اجرایی سازمان آزادیبخش فلسطین «ساف» در واکنش به این موضوع گفت: اظهارات «الحجرف» نابجاست. وی افزود، نشست دبیران کل گروه‌های فلسطینی با حضور محمود عباس نشستی مهم بود که برای مقابله با خطرات معامله قرن و مقابله با عادی‌سازی روابط تشکیل شد.«حازم قاسم» سخنگوی حماس نیز در واکنش به اظهارات الحجرف گفت، مواضع حماس و دیگر گروه‌های فلسطینی در رد توافق سازش امارات با رژیم صهیونیستی مواضع ملی اصیل بود. سازش کاری بر خی سران عرب در حالی صورت می‌گیرد که سران صهیونیست‌ها در داخل نیز محبوبیتی ندارد چنانکه پیمایش افکارسنجی جدید در فلسطین اشغالی نشان می‌دهد اکثر صهیونیست‌ها از بی‌کفایتی‌های نخست‌وزیر خود ناراضی و به آینده نیز بدبین هستند.در کنار تظاهرات هفتگی در فلسطین اشغالی در اعتراض به نحوه عملکرد کابینه تل‌آویو در مقابله با شیوع ویروس کرونا و همچنین پرونده‌های فساد «بنیامین نتانیاهو» نخست‌وزیر رژیم صهیونیستی، نظرسنجی‌ها هم نارضایتی اکثر صهیونیست‌ها را نشان می‌دهد. لازم به ذکر است شبکه «الجزیره» گزارش داد که نظامیان رژیم صهیونیستی بیش از ۵۰ فلسطینی از جمله چند عضو ارشد جنبش مقاومت اسلامی فلسطین (حماس) را دستگیر کرده‌اند.

طبق گزارش خبرنگار الجزیره، نیروهای رژیم صهیونیستی بیش از پنجاه فلسطینی از جمله دو نماینده و چند عضو ارشد جنبش مقاومت اسلامی فلسطین (حماس) را دستگیر کرده‌اند.خبرگزاری «صفا» نیز در این خصوص گزارش داد که صبح امروز نظامیان صهیونیست با یورش به برخی مناطق استان «الخلیل» (جنوب کرانه باختری) بیش از ۳۰ تن از جمله چند اسیر آزادشده، برخی نمایندگان مجلس قانون‌گذاری و چند عضو ارشد حماس را دستگیر کرده‌اند.

پیشخوان Pishkhaan.com

باج‌خواهی انگلیس از اروپا بر سر برگزیت

در اقدامی که بیشتر یک باج خواهی اقتصادی و سیاسی است،وزیر مسکن انگلیس گفته در صورتی که اتحادیه اروپا در خصوص توافق تجاری برگزیت انعطاف‌پذیر نباشد، کشورش بدون انعقاد این توافق از این بلوک خارج خواهد شد.

«رابرت جنریک»، وزیر مسکن انگلیس در مصاحبه‌ای با شبکه اسکای نیوز درباره توافق تجاری برگزیت (خروج بریتانیا از اتحادیه اروپا) اظهارنظر کرد. جنریک در پاسخ به این سؤال که آیا کشور او به دنبال خروج از اتحادیه اروپا بدون منعقد کردن توافق تجاری است، گفت: «ما می‌خواهیم با استقرار یک توافق تجاری آزاد به سبک کانادا، اتحادیه اروپا را ترک کنیم، ترجیح ما بر این مسئله بوده و ما بر این عقیده‌ایم که این کار ممکن است.»وی در ادامه افزود: «اما اگر آنها (اتحادیه اروپا) مقداری انعطاف‌پذیری و واقع‌گرایی از خود نشان ندهند، ما با همان ترتیبات تجاری که استرالیا و دیگر کشورها با یکدیگر دارند [این بلوک را] ترک خواهیم کرد. به نظر ما این ترتیبات نیز برای آینده خوب هستند.» «بوریس جانسون» نخست‌وزیر انگلیس همچنین از قصد خود برای ارائه پیش‌نویس طرحی به پارلمان کشورش برای تغییر بخش‌هایی از توافق برگزیت خبر داد.بر اساس این طرح، انگلیس بخشی از توافق میان لندن و بروکسل بر سر ایرلند شمالی را حذف خواهد کرد.جانسون روز یکشنبه نیز گفته بود به مذاکره‌کنندگان بر سر توافق تجاری پسابرگزیت که دور هشتم آن این هفته در لندن برگزار می‌شود، تا ۱۵ اکتبر مهلت می‌دهد تا مذاکرات خود را به نتیجه برسانند و در غیر این صورت بریتانیا این مذاکرات را به طور کامل ترک خواهد کرد. انگلیس ۳۱ ژانویه ۲۰۲۰ (۱۱ بهمن۹۸) رسماً از اتحادیه اروپا خارج شد اما در دوره گذار که قرار است تا پایان امسال باشد، همچنان معیارهای اصلی عضویت در این اتحادیه را حفظ خواهد کرد. اکنون روابط انگلیس و اتحادیه اروپا به مدت یک سال حالت گذار را سپری خواهد کرد و دو طرف در این بازه زمانی فرصت دارند درخصوص نحوه روابط پسابرگزیت به توافق برسند.

جنایت جدید سعودی در فرودگاه صنعاء

در حالی که قحطی و جنگ جان ۲۰ میلیون یمنی را تهدید می‌کند، زکریا الشامی وزیر حمل و نقل یمن اعلام کرد که فرودگاه صنعاء به دلیل تداوم توقیف کشتی های حامل مشتقات نفتی از سوی ائتلاف متجاوز سعودی و تامین نشدن سوخت مورد نیاز خود، از امروز تعطیل می شود.

وی با بیان این مطلب افزود: بیش از ۵۴۰ هزار بیمار که برای ادامه درمان خود نیاز به سفر به خارج از کشور دارند با بسته شدن فرودگاه بین الملل صنعاء سرگردان خواهند بود و سرنوشت نامعلومی در انتظارشان است.این در حالی است که دهها بیمارستان در یمن با کمبود شدید سوخت مواجه شده و در آستانه تعطیلی هستند. این وزیر یمنی اعلام کرد: با توجه به اقدامات خودسرانه اعمال شده توسط کشورهای ائتلاف متجاوز سعودی در جلوگیری از ورود کشتی‌های حامل مشتقات نفتی، ذخیره گازوئیل و نفت این فرودگاه در حال اتمام است و مقادیر موجود فقط برای چند روز نیاز کاری را پوشش می‌دهد.با اینکه حدود ۱۵ کشتی حامل مشتقات نفتی مجوز سازمان ملل برای ورود به بندر «الحدیده» را دارند، ائتلاف سعودی به آنها اجازه ورود نمی‌دهد و همین موضوع منجر به بحران سوخت در یمن شده است. در واکنش به جنایات سعودی، «یحیی سریع» سخنگوی نیروهای مسلح یمن از حمله موشکی ارتش این کشور به فرودگاه بین المللی «ابها» عربستان طی بامداد دیروز خبر داد. خبر دیگر از یمن آنکه دولت مستعفی یمن اعلام کرد، تا زمانی که «ابهیجیت گوها» رئیس تیم ناظران سازمان ملل در اجرای توافق آتش‌بس «الحدیده» و بازاستقرار نیروها تغییر نکند دیگر با این تیم دیداری انجام نخواهد داد. خبر دیگر آنکه در حالی که نبرد در مأرب (مرکز یمن) به مراحل حساسی رسیده، معاون وزیر خارجه دولت نجات ملی یمن از تشکیل دو تیپ نظامی در یکی از قبایل این منطقه برای کمک به صنعاء خبر داد. قبایل مراد از قبایل معروف یمنی در استان مأرب (در مرکز یمن) است که نسب آن به «مراد بن مذحج» می‌رسد.

مرز هند و چین در وضعیت هشدار جنگی

در ادامه تنشها میان دهلی نو و پکن، بنا بر اعلام فرماندهی غربی ارتش چین، نیروهای هندی در «اقدامی تحریک‌آمیز» بعد از عبور از مرز مورد مناقشه در منطقه «لداخ»، به سمت پاسگاه مرزی چین به نشانه هشدار تیراندازی کردند.

به گفته پکن، نیروهای هندی در اقدامی که چین آن را «تحریک جدی نظامی» و نقض توافق‌نامه‌هایشان خوانده، بعد از عبور از مرز مورد مناقشه دو طرف، به طرف ایستگاه مرزبانی چین تیراندازی کردند.

دو طرف از ماه می در منطقه کویری «لداخ» در کشمکشی پرتنش درگیر هستند و وزرای دفاع دو کشور روز جمعه در نخستین دیدار مستقیم سطح بالا بین دو طرف از زمان آغاز تنش‌ها، در مسکو دیدار کردند. این در حالی است که وزارت دفاع هند روز شنبه اعلام کرد با طرف چینی در خصوص کاهش تنش‌های مرزی به توافق رسیده است. ارتش هند در این بیانیه مدعی شد که دهلی‌نو متعهد است تا تنش‌ها در مرز مشترک دو کشور موسوم به «خط کنترل واقعی» را کاهش دهد. هند در حال به تنش آفرینی علیه چین می‌پردازد که د تحرک ضد چینی دیگر، رئیس‌جمهور تایوان با متهم کردن چین به انجام «اقدامات ستیزه‌جویانه» در دریای جنوبی، از کشورهای جهان خواست اتحادی محکم برای مقابله با این کشور تشکیل دهند.همزمان با افزایش تنش‌های بین چین، تایوان و آمریکا بر سر مناطق مورد مناقشه در دریای جنوبی چین، «تسای اینگ‌ون» رئیس‌جمهور تایوان خواستار اتحاد جهانی برای مقابله با چین شد. همزمان نیز «دونالد ترامپ» برای بار دوم ایده جدا کردن اقتصادهای آمریکا و چین را که به «جداسازی» مشهور است مطرح کرد و گفت: اگر دو کشور هیچ تجارتی با هم نداشتند ایالات متحده هیچ پولی را از دست نمی‌داد. وزیر خارجه چین با انتقاد از سیاست‌های یکجانبه‌گرایانه آمریکا و برخی کشورها در عرصه جهانی، گفت آنها با فشار آوردن به شرکت‌های نرم‌افزاری دیگر کشورها در حال زورگویی بین‌المللی هستند.

گزارش

کارشناسان بازار سرمایه مطرح کردند؛

نقش حقوقی‌ها و رفتار نسنجیده دولت در ریزش بازار

کارشناسان بازار سرمایه ریزش‌های اخیر بورس را نتیجه اقدامات نسنجیده دولت که به سلب اعتماد مردم منجر شد و همچنین عدم حمایت جدی حقوقی‌ها از بازار می‌دانند.

بازار سهام بیش از یک ماه است که به چالشی برای دولت تبدیل شده چرا که با اشتباهات متعدد خود، بذر بی اعتمادی را در سرمایه گذاران کاشتند و اجازه دادند تا زیان‌های متعدد، پرتفوی بسیاری از فعالان بورس را به روزهای منفی عادت دهد.

اعتماد از دست رفته، حتی با سیاست‌های دستوری هم با بازنگشته و با آنکه قرار بود تا نتیجه نشست مدیران صندوق‌ها و شرکت‌های بزرگ بورس در ۵ شنبه هفته گذشته با رئیس سازمان بورس و اوراق بهادار مبنی بر ورود حقوقی‌های با اعتبارات قابل توجه از شنبه هفته جاری به صف‌های فروش سنگین و طولانی حقیقی‌ها، در همین هفته مشخص شده و بازار را از سرخ پوشی نجات دهد، اما این اتفاق رخ نداد و در معاملات دیروز، بازار با رشد منفی ۴۰ هزار واحدی روبه رو شد؛ حتی در دو روز ابتدایی این هفته نیز اگرچه روند کلی شاخص مثبت بود، اما این رشد مثبت، برآیند کلی از یک حرکت سینوسی نمودار در روزهای شنبه و یکشنبه این هفته بود که در ابتدای معاملات، بازار با یک رشد مثبت مواجه شد اما در ادامه پیکان نمودار شاخص، سمت سقوط را در پیش گرفت ولی به مرز منفی وارد نشد.

این در حالی است که در هر سه روز شنبه، یکشنبه و دوشنبه هفته جاری، حقوقی‌ها به خیال خود در صفوف فروش حقیقی‌ها ایستاده بودند و در اقدامی نمایشی، تلاش داشتند تا بخشی از نمادهایی که شاید در ۳ ماه و نیم نخست امسال، بی مهابا مسیر رشد حبابی را طی کرده بودند و اینک در آستانه سقوط‌های سنگین ارزش سهام قرار دارند را خریداری کنند؛ اما بسیاری از فعالان بازار می‌دانند که با سیاست‌های دستوری نمی‌توان نقش منجی را به حقوقی هایی داد که خود بعضاً در صف‌های فروش ایستاده‌اند تا اقدام به سبک سازی سبدهایشان کنند.

احسان همتی: همین که دولت مرتب اعلام می‌کند قصد حمایت از بورس را دارد، نشان می‌دهد که چنین عزمی واقعاً نیست!

احسان همتی کارشناس بازار سرمایه گفت: علت اینکه حقوقی هایی که قرار بود در سه روز نخست هفته جاری، برای نجات بازار وارد شوند، ولی بازار همچنان روند منفی را طی می‌کند، این است که حقوقی‌ها چندان تمایلی به خرید سهام حقیقی‌ها ندارند؛ سازمان بورس، شرکت بورس تهران و فرابورس جلسات متعددی با برخی از حقوقی‌ها گذاشته‌اند ولی گزارش‌هایی که به صورت دوستانه از جلسات می‌آید، نشان می‌دهد که حقوقی‌ها به حمایت جدی از بورس قانع نمی‌شوند.

وی ادامه داد: امروز هم تعدادی از نمادهای پرمخاطب از جمله شستا و خودرو و تعدادی دیگر از نمادهای خودرویی، افشای اطلاعات با درجه اهمیت الف را اعلام کردند و سپس نماد آنها متوقف شد تا در روزهای آتی بتوانند بدون دامنه نوسان وارد بازار شوند که به نظر می‌رسد ترفند سازمان بورس برای نجات نمادهای بزرگ و مثبت شدن احتمالی آنها پس از بازگشایی این نمادهاست.

همتی افزود: شاید پلن و طرح برنامه ریزی شده این است که ارزش سهام نمادهای پرمخاطب، پس از بازگشایی بدون دامنه نوسان، یک افت یک بار را در پی داشته باشد؛ اما پس از آن دیگر امکان افت بیشتر نداشته باشد و سپس روند مثبت را در پی بگیرد.

اگر بازار را رها می‌کردند، هرگز این ریزش‌ها رخ نمی‌داد

همتی تأکید کرد: به نظر می‌رسد اگر قرار بود بازار به حال خود رها شود، هرگز شاهد چنین ریزش سنگینی در ارزش سهام و بازار نبودیم؛ به نظر می‌رسد اراده‌ای برای این ریزش‌ها وجود دارد و حتی شاید عامدانه هم باشد.

وی تصریح کرد: می‌بینیم که شرکت‌ها، صندوق‌ها و حقوقی‌های بزرگ مرتباً در رسانه اعلام می‌کنند که قصد حمایت از بازار را داریم، در حالی که اگر صندوقی قصد حمایت داشته باشد، اساساً آن را از قبل اعلام نمی‌کند تا بتواند در قیمت کمتر، شروع به خرید کند. هر گاه اعلام می‌شود که قصد حمایت داریم، این سیگنال به بازار ارسال می‌شود که عملاً حمایتی نخواهد شد و این را اعلام می‌کنند تا مردم در صف فروش نایستند، این موضوع چند بار اتفاق افتاده و ماه گذشته نیز در یک برنامه تلویزیونی مدیران شرکت‌های بورس تهران و فرابورس اعلام کردند که می‌خواهیم ۱۰ روز متوالی از بازار حمایت کنیم ولی اتفاق خاصی رخ نداد.



نتایج انتخابات آمریکا و گزینه‌های پیش روی بورس

کارشناس بازار سرمایه تصریح کرد: حقوقی‌ها اساساً خریدار نیستند که به نظر می‌رسد غیر از آنکه وضعیت بازار مساعد نیست، انتخابات آمریکا هم پیش رو است و تعداد قابل توجهی از تحلیلگران معتقدند ترامپ انتخاب نمی‌شود و اگر ترامپ رئیس جمهور نشود، اثر کاهشی بر قیمت دلار و به تبع آن، کاهش بورس را در پی دارد اما اگر ترامپ انتخاب شود، ممکن است تورم انتظاری به دلیل تشدید تحریم‌ها را شاهد باشیم؛ به همین دلیل فعلاً برخی فعالان بازار از ادامه روند خرید سهام، انصراف داده‌اند تا نتیجه انتخابات ریاست جمهوری آمریکا در نیمه دوم آبان ماه امسال مشخص شود.

وی با بیان اینکه حقوقی‌ها در روند رشد بازار، درآمد خوبی داشتند، گفت: اما در حال حاضر آمار نشان می‌دهد در شرایط فعلی بازار خریدار نیستند حتی در شرایط فعلی دستوری از سوی سازمان بورس هم به صورت واضح و شفاف وارد صف‌های خرید نشده‌اند.

جلب مجدد اعتماد سهامداران

محمد خبری زاد کارشناس بازار سرمایه نیز درباره اتفاقات رخ داده در روزهای اخیر بورس گفت: از اواخر معاملات روز یکشنبه مشخص بود که بازار در معاملات روز دوشنبه با سقوط سنگین مواجه است؛ چراکه بازار سرنوشت خود را با چند نماد مانند شستا و خودرویی‌ها و پالایشی‌ها گره زده بود. نماد پالایشی‌ها روزهای قبل به اسم شفاف سازی درآمدها در پی تعدیل قیمت خوراک متوقف شده بود؛ روز گذشته نیز نمادهای شستا و خودرو برای شفاف سازی درجه اهمیت الف متوقف شدند تا پس از بازگشایی بدون دامنه نوسان، شاهد یک افت یک باره باشیم و پس از افت یکجا، دیگر شاهد روند فرسایشی اصلاح منفی ۵ درصد ارزش سهام این نمادها که در کل بازار اثرگذار هستند، نباشیم.

وی افزود: روندهای نزولی فرسایشی در بورس، همواره به تشدید صف‌های فروش می‌انجامد؛ اما افت ناگهانی و بدون محدودیت دامنه نوسان، اصلاح قیمت سهام را تنها در یک جلسه معاملاتی رقم می‌زند.

کارشناس بازار سرمایه ادامه داد: امیدواریم با این تمهیداتی که اندیشیده شده به همراه نهایی شدن انتشار سهام خزانه با نماد کاما و همچنین اوراق تبعی که یکی از حقوقی‌های بزرگ، اعلام کرد آن را به زودی منتشر می‌کند، شاهد بازگشت روند مثبت به بازار باشیم.

اوراق اختیار تبعی راهکار مناسب

وی درباره اوراق تبعی گفت: این اوراق همانطور که از نام آن پیداست، قرار است حداقل سود را برای سرمایه گذار تضمین کند؛ یعنی سرمایه گذار، همزمان که سهامدار یک حقوقی بزرگ است، خریدار اوراق تبعی همان شرکت حقوقی هم می‌شود که سود سهام آن صندوق را برای سهامدار طی یک سال آینده با نرخ سود ۱۸ درصد تضمین می‌کند، اگر قیمت سهم در زمان خرید اوراق تبعی، کاهش یافت، دارنده این اوراق می‌تواند با مراجعه به آن شرکت، سهام خود را با همان قیمتی که در زمان خرید اوراق تهیه کرده، به فروش برساند اگر ارزش سهام رشد یافت، دارنده اوراق اختیار تبعی، این اختیار را دارد که سهام خود را نفروشد و آن را حفظ کند. این ابزار در دیگر بورس‌ها هم رایج است و شبهات فقهی و ربوی آن در کمیته فقهی بورس رفع شده است.

خبری زاد یادآور شد: اوراق اختیار تبعی با این هدف منتشر شده تا سهامداران حقیقی و خُرد از ورود به صف‌های فروش برای نقد کردن سرمایه شأن خودداری کنند؛ از آنجایی که سرنوشت بیشتر سرمایه‌های خُردی که از بازار خارج می‌شوند، به سپرده‌های بانکی منتهی می‌شود، لذا انتشار این اوراق آن هم با همان نرخ سود ۱۸ درصد بانکی سبب می‌شود تا سهامدار به سودده بودن سهام خود در زمان ریزشی بودن بازار مطمئن شود.

کارشناس بازار سرمایه ادامه داد: قرار نیست این اقدامات به رشد بازار منجر شود؛ بلکه نهاد ناظر بازار به این فکر است تا اعتماد از دست رفته سرمایه گذار و ترسی که در سهامداران وجود دارد را از بین برده و آن اعتماد را به بازار برگرداند. به عبارت دیگر اگرچه در حال حاضر تقاضا در بازار هست، اما به دلیل آنکه سمت عرضه بسیار سنگین است، شاهد افت‌های متعدد بورس هستیم.

وی مقصر اصلی افت فعلی بازار را دولت دانست و گفت: شرکت‌های زیرمجموعه دولت در دوره رشد بازار توانستند درآمد خوبی را با عرضه‌های متعدد کسب کنند و سپس بازار را به حال خود رها کردند؛ اما روند فعلی روزهای اخیر را نمی‌توان تقصیر حقوقی‌ها دانست چون پولی در بازار دیگر وجود ندارد؛ شرکت‌های پالایشی را شرکت پالایش و پخش وارد بازار کرد و پول آن را به دست آورد اما وزارت نفت دیگر حاضر نیست برای حمایت از حقیقی‌ها، از شرکت‌های پالایشی بخواهد که اقدام به خرید سهام سهامداران خُرد کنند. یا مثلاً دولت سهام خود در فولادی‌ها واگذار کرد اما در حال حاضر از صندوق‌ها می‌خواهد تا سهام این شرکت‌ها را خریداری کنند که خواسته چندان صحیحی نیست.

خبری زاد پیشنهاد داد تا مانند دو سال قبل که شرکت‌های بورسی، میزان سوددهی و حجم فروش محصولات خود را برای یک سال پیش بینی می‌کردند، بار دیگر سازمان بورس اجازه انتشار این اطلاعیه‌ها را به شرکت‌ها و صنایع بورسی بدهد تا بتوانند بخشی از اعتماد از دست رفته سهامداران را بار دیگر جلب کنند. **مهر**

شمارش معکوس آغاز شد؛

فقط ۸ روز برای تعیین تکلیف هزاران خودروی دپو شده

فقط هشت روز دیگر تا پایان مهلت تعیین تکلیف و ترخیص خودروهای دپو شده در گمرک باقی مانده، اما همچنان وضعیت تعداد زیادی از آنها مشخص نیست.

۲۶ شهریورماه پایان چهارمین مهلت برای تعیین تکلیف و ترخیص خودروهای دپو شده در گمرک است، مهلتی که بعد از به پایان رسیدن زمان مصوبه ۲۹ بهمن‌ماه سال گذشته بار دیگر در اختیار صاحبان خودرو قرار گرفته تا با طی فرایند قانونی نسبت به ترخیص اقدام کنند.

در پایان اردیبهشت‌ماه گزارش گمرک از این حکایت داشت که از ۵۱۰۸ دستگاهی که باید در فاصله بهمن‌ماه تا آن زمان ترخیص می‌شد فقط ۱۳۸۹ دستگاه خارج و ۳۷۰۰ دستگاه دیگر باقی ماند که این تعداد همگی نیاز به تمدید زمان برای ترخیص و فقط ۱۲۴۸ دستگاه مشمول زمان بودند، مابقی براساس مصوبه هیات دولت با توجه به این‌که جزو خودروهای دارای پرونده قضایی و همچنین خودروهای بالای ۲۵۰۰ سی سی یا مربوط به جانبازان بودند در قید زمان قرار نگرفته و بعد از حل مشکل آنها امکان ترخیص دارند.

اما از ۱۲۴۸ دستگاهی که باید در مهلت تعیین شده خارج می‌شد ۱۱۰۰ دستگاه فاقد ثبت سفارش بود ولازم بود وزارت صنعت، معدن و تجارت نسبت به باز کردن سامانه ثبت سفارش اقدام کند در غیر این طورت امکان ترخیص برای آنها وجود نداشت، اما هنوز این اتفاق نیفتاده است.

در مورد مابقی خودروها نیز آنهایی که دارای پرونده قضایی هستند فقط در شرایطی که حکم برائت برای آنها صادر شود بدون نیاز به زمان ترخیص می شوند و دیگر خودروها با طی فرایند تعیین شده و بدون قید زمان در اختیار صاحبانشان قرار می گیرند. این در حالی است که از زمان تعیین شده فقط هشت روز دیگر باقی مانده و مشخص نیست که اگر در این فاصله تکلیف این ۱۲۴۸ دستگاه در قید زمان مشخص نشود چه سرنوشتی در انتظار آنها خواهد بود، آیا با تمدید مجدد زمان ثبت سفارش برای آنها باز خواهد شد و یا اینکه تصمیم بر اعلام متروکه شدن آنها شده و برای تعیین تکلیف به سازمان اموال تملیکی سپرده می شوند.

این در حالی است که فعالان بازار خودرو پیش از این با انتقاد از برخی سنگ اندازی‌ها در خصوص ترخیص خودروها معتقد بودند که تمدید زمان تا هنگامی که این ناهماهنگی وجود دارد گره ای از کار آنها باز نخواهد کرد. این تعداد خودرو باقی مانده در گمرک در جریان ورود ۱۲ هزار ۲۶۰ دستگاه در سال های اخیر هستند که به دلایلی از جمله تغییر مقررات ارزی و یا ضوابط واردات خودرو و ممنوعیت ثبت سفارش آن در گمرک و بنادر دپو شده و بعد از چند مرحله تعیین زمان از سوی هیات وزیران بیش از ۷۰۰۰ دستگاه ترخیص و حدود ۳۸۰۰ دستگاه دیگر باقی ماند که باید از خرداد تا ۲۶ شهریورماه تعیین تکلیف می شد که هنوز وضعین آن مشخص نیست. **ایسنا**

اخبار

ارائه گواهی درآمد متقاضی برای اخذ تسهیلات مسکن کافی است

روابط عمومی بانک مسکن در واکنش به گزارش خبرگزاری فارس با عنوان «چرا شرایط اعطای تسهیلات توسط بانک مسکن سخت شده است؟» توضیحاتی را ارائه کرد.

به گزارش هیبنا به نقل از فارس، روابط عمومی بانک مسکن در واکنش به گزارش خبرگزاری فارس با عنوان «چرا شرایط اعطای تسهیلات توسط بانک مسکن سخت شده است؟»، توضیحاتی را ارائه کرد.

متن این جوابیه به شرح ذیل است:

« با عنایت به مطلب درج شده درآن خبرگزاری محترم مورخ ۹۹،۰۵،۲۳ با موضوع "چرا شرایط اعطای تسهیلات توسط بانک مسکن سخت شده است؟" مطلب ذیل جهت تنویر افکار عمومی و پاسخگویی مناسب ارائه می‌شود:

مطابق قوانین و مقررات بانکداری بدون ربا، ابلاغی در چارچوب ضوابط و مقررات شورای پول و اعتبار و بانک مرکزی جمهوری اسلامی ایران، در پرداخت هرگونه تسهیلات می‌باید توانایی تسهیلات گیرنده در بازپرداخت بدهی برای موسسه اعتباری و بانک ها محرز شود. همچنین با در نظر گرفتن تعهد و رسالت اجتماعی بانک در خانه‌دار نمودن اقشار جامعه، لازم است به نحوی از انحا، از بازگشت به موقع منابع اطمینان حاصل کرد تا چرخه تأمین مالی متقاضیان تهیه مسکن به عنوان یکی از اصلی‌ترین نیازهای خانوارها، متوقف نشود.

علی‌ای‌حال فرآیند اعطای تسهیلات و بازپرداخت آن توسط مشتریان، فرآیندی دو طرفه با هدف خانه‌دار نمودن اقشار مختلف جامعه است تا در درجه اول منافع مشتریان (خانه‌دار نمودن آنان) و در درجه بعدی تداوم زنجیره تأمین مالی در این حوزه، محقق شود. لذا با عنایت به مطالب فوق و به منظور جلوگیری از ایجاد خلل در زنجیره تأمین مالی بخش مسکن، شعب بانک ملزم شده‌اند، در پرداخت تسهیلات مسکن، توانایی بازپرداخت اقساط مشتریان را در نظر گرفته تا بر اساس مدارک و مستندات شغلی و درآمدی مشتریان اقدام کنند که این امر مسبوق به سابقه بوده و تغییرات جدیدی در فرآیندهایی اجرایی بانک رخ نداده است.

در پایان لازم به ذکر است برای پرداخت تسهیلات در قبال ترهین اموال غیرمنقول ارائه گواهی درآمد متقاضی و اطمینان از توانایی پرداخت اقساط کافی به مقصود می‌باشد.»

پالایش یکم را از «بله» بخرید

پذیره نویسی واحدهای دومین صندوق سرمایه گذاری دولت در اپلیکیشن «بله» هم امکان پذیر است. به گزارش روابط عمومی بانک ملی ایران، پذیره نویسی واحدهای سرمایه‌گذاری صندوق سرمایه‌گذاری پالایشی یکم که از بامداد روز چهارشنبه پنجم شهریور ماه آغاز شده است، تا ساعت ۲۴ روز چهارشنبه نوزدهم شهریور ماه ادامه خواهد داشت.

پیش از این اعلام شده بود که پذیره نویسی از طریق وب سایت رسمی بانک ملی ایران و نیز اپلیکیشن ایوا نیز قابل انجام است.

حداقل مبلغ پذیره نویسی برای هر یک از اشخاص حقیقی ایرانی دارای کد ملی ۱۰۰ هزار ریال و حداکثر مبلغ پذیره نویسی معادل ۵۰ میلیون ریال است. متقاضیانی که پیش از این در پذیره نویسی صندوق دارا یکم شرکت کرده‌اند می توانند در مجموع دو صندوق سرمایه گذاری تا سقف ۵۰ میلیون ریال پذیره‌نویسی کنند.

نام و نام خانوادگی، شماره ملی، تاریخ تولد، نام پدر، کد پستی، شماره تلفن همراه و شماره شبای بانکی همه اطلاعاتی است که خریدار صندوق باید در سامانه وارد کند.

ارائه تسهیلات به واحدهای تعاونی‌های مسکن کارگری توسط بانک توسعه تعاون

مدیرعامل بانک توسعه تعاون از اعطای تسهیلات جهت تکمیل واحدهای تعاونی‌های مسکن کارگری خبر داد

حجت‌اله مهدیان مدیرعامل بانک توسعه تعاون که در جلسه انعقاد تفاهم‌نامه‌های بخش تعاون در حضور وزیر تعاون، کار و رفاه اجتماعی سخن می‌گفت ضمن تبریک هفته تعاون به تعاونگران اظهار داشت: تعاونگران در همه رسته‌های اقتصادی حضوری فعال و اثرگذار دارند و بهره‌گیری از ظرفیت تعاون راهکاری قابل اطمینان برای رونق تولید در اقتصاد است.

مهدیان با اشاره به اهمیت موضوع تامین مسکن کارگری افزود: تعاونی‌های مسکن نقش مهمی در خانه‌دار کردن کارگران عزیز بر عهده دارند و مطابق تدابیر پیش‌بینی شده و تفاهم‌نامه منعقده با معاونت تعاون وزارت تعاون، کار و رفاه اجتماعی، خط اعتباری به میزان ۵ هزار میلیارد ریال جهت تکمیل واحدهای در حال ساخت چهار منطقه مهم کارگری در کشور اختصاص یافته است و در صورت لزوم این میزان اختصاص یافته در دور جدید قابل تمدید است. وی تصریح کرد: این تفاهم‌نامه در حال حاضر با تعاونی‌های مسکن مستقر در چهار منطقه صنعتی و کارگری اجرایی می‌گردد و حداکثر تسهیلات پرداختی به هر واحد با توجه به موقعیت جغرافیایی ۱۲۵۰ میلیون ریال با بازپرداخت ده ساله است و همین مدل در گام‌های بعدی این طرح با سایر تعاونی‌های مسکن واجد شرایط قابل تفاهم و اجرایی شدن است.

خبر



دبیر کل اتحادیه بنکداران مواد غذایی:

افزایش قیمت حبوبات ناشی از گرانفروشی است

دبیرکل اتحادیه بنکداران مواد غذایی گفت:چند نرخی شدن ارز یکی از مشکلات اساسی در افزایش قیمت کالاهاست.تنها راه این است که دولت از ارز دولتی دست بردارد و ارز واردات مواد غذایی تک نرخی شود.

قاسمعلی حسنی با بیان اینکه عرضه مواد غذایی به میزان کافیست ولی تقاضا کم شده،اظهار کرد: از ابتدای سال قیمت برخی از کالاها از ۱۰درصد تا ۱۰۰درصد افزایش یافت و همین امر باعث شد قدرت خرید مردم کاهش یابد. وی با بیان اینکه چند نرخی شدن قیمت ارز مشکلات بسیاری ایجاد کرده است، گفت: هر افزایش قیمتی که در بازار رخ می دهد مربوط به نوسانات نرخ ارز است. بانک مرکزی اگر هیچ ارزی بابت واردات مواد غذایی تخصیص ندهد،تکلیف روشن می شود. اینکه عده ای ارز دولتی می گیرند و به عده ای نمی رسد راه را برای سودجویی باز می کند.

دبیر کل اتحادیه بنکداران مواد غذایی اضافه کرد: افزایش قیمتی که از ابتدای سال در بخش حبوبات داشتیم ناشی از سودجویی و گرانفروشی است.کسانی که ارز دولتی دریافت می کنند چون از محدودیت تخصیص ارز خبر دارند محصولاتشان را به قیمت روز به فروش می رسانند.

حسنی در بخش دیگری از صحبت هایش با بیان اینکه هیچ کمبودی در برنج نداریم،اظهار کرد: وقتی برنج خارجی گران می شود طبیعتا برنج ایرانی نیز گران می شود و هردو بازار بر یکدیگر اثرگذارند.

وی در پایان گفت:چند نرخی شدن ارز یکی از مشکلات اساسی در افزایش قیمت کالاهاست.تنها راه این است که دولت از ارز دولتی دست بردارد و ارز واردات مواد غذایی تک نرخی شود. **ایسنا**

خبر



رئیس کل بانک مرکزی خبر داد

تمدید قانون تسهیل بدهی تولیدکنندگان به بانک ها

رئیس کل بانک مرکزی گفت: قرار است نامه مشترکی با امضای بنده و رئیس کمیسیون اقتصادی برای تمدید قانون تسهیل پرداخت بدهی تولیدکنندگان به بانک ها تا پایان امسال، به رئیس مجمع تشخیص ارسال شود.

عبدالناصر همتی گفت: سال گذشته قانون تسهیل پرداخت بدهی‌های بدهکاران تولیدی به بانک‌ها ابلاغ شد، ولی از زمانی که مجمع تشخیص مصلحت نظام این مصوبه را به بانک مرکزی ابلاغ کرد و ما توانستیم آن را به بانک‌ها ابلاغ کنیم، مدت زمانی طی شد که با شیوع ویروس کرونا گره خورد.

وی افزود: بانک‌ها نتوانستند در این مدت کاری انجام دهند، لذا این قانون تا پایان شهریور امسال تمدید شد.

همتی تأکید کرد: تاکنون ۱۱ هزار درخواست از سوی تولیدکنندگان بدهکار شبکه بانکی دریافت شده که ۲ هزار مورد آن رد و ۹ هزار درخواست تأیید شده است.

رئیس کل بانک مرکزی مبلغ بدهی ۹ هزار پرونده بدهکاران تولیدکننده را ۴ هزار و ۵۰۰ میلیارد تومان عنوان کرد و گفت: در جلسه امروز با اعضای کمیسیون اقتصادی مجلس قرار شد نامه مشترکی با امضای رئیس کل بانک مرکزی و رئیس کمیسیون اقتصادی مجلس به رئیس مجمع تشخیص مصلحت نظام ارسال شود که قانون مذکور تا پایان امسال تمدید شود.

به گفته همتی، تمام تلاش بانک مرکزی و دولت این است که بهره مرکب از مردم دریافت نشود.

محمدرضا پورابراهیمی رئیس کمیسیون اقتصادی مجلس نیز اظهارداشت: یکی از جلسات نظارتی این کمیسیون به دلیل اهمیت اجرای قانون تسهیل بدهی تولیدکنندگان بدهکار به شبکه بانکی با حضور رئیس کل بانک مرکزی برگزار شد. **مهر**

پیشخوان
Pishkhan.com

سیاست روز

www.siasatrooz.ir

سال جهش تولید ۱۳۹۹

• **صاحب امتیاز:** علی یوسف‌پور
• **مدیر مسئول:** محمد پیرعلی
• **سردبیر:** محمد صفری
• **دبیر شورای سیاست‌گذاری:** حسن اختری

• **سازمان آگهی‌ها:** ۸۸۰۰۶۶۸۸
• **چاپ:** کارگر ۶۶۸۱۷۳۱۶

• **نشانی:** میدان فاطمی، بالاتر از میدان گلها، خیابان شهید جهان‌آرا، کوچه بابک، پلاک ۱۶ • **تلفن:** ۶-۸۸۰۱۳۸۷۰ • **نمابر:** ۸۸۰۰۷۵۷۵
• **کدپستی:** ۱۴۳۸۶۳۴۸۷۱ • **شاپا:** ۳۹۴۷ - ۲۰۰۸

چهارشنبه | ۱۹ شهریور ۱۳۹۹ | شماره ۵۳۹۸

اوقات شرعی به افق تهران

اذان ظهر: ۱۳:۰۲ اذان مغرب: ۱۹:۳۶ اذان صبح فردا: ۵:۱۶ طلوع آفتاب فردا: ۶:۴۳

حدیث روز

امام علی (ع): هیچ عدالتی بهتر از بازگرداندن حقوق پایمال شده نیست.

یادداشت

افتخاری بر نقض قانون ناقص

هوشنگ مقبولی

وکیل دادگستری و عضو کمیسیون حمایت و صیانت از مرکز وکلا

تبصره ذیل ماده ۴۸ قانون آیین دادرسی کیفری مصوب ۱۳۹۲و اصلاحات بعدی آن از جمله موارد مورد انتقاد طرفداران عدالت و مخالفان تبعیض در امر وکالت بود. انتخاب وکیل از میان وکلای مورد اعتماد قوه قضائیه(خاص) در پرونده‌های امنیتی و اقتصادی در مدیریت سابق قوه قضاییه شکل گرفته بود که سبب اعتراض شدید وکلای پیشکسوت و با سابقه گردید. بعد از اعلام اسامی وکلای مورد اعتماد قوه قضائیه توسط ریاست وقت، طی سه مرحله به صورت علنی و بدون اطلاع بعدی افرادی به این لیست اضافه شدند که بعد از حضور در این مدار بسته و دایره محصور، مخالفتشان به موافقت تبدیل شد، صرف نظر از تصریح و مصداق قانونی این تبصره که خود تعمیم ناروایی از تفسیر مضیق این پیش بینی قانونی داشت، سبب ایجاد فضای تبعیضی گردیده بود و با تقسیمی که بین وکلا به وکلای خودی و غیرخودی ایجاد نموده بود با ایجاد رانت و انحصار، رفته رفته باعث یکسان شدن دفاعیات و تحلیلهای حقوقی مشابه در پرونده‌ها و صدور احکام ابتدایی ضعیف گردید و مسیر انحراف و فساد ناشی از انحصار صنفی را در پی داشت .

ریاست قبلی قوه قضاییه که خود را ملزم به اجرای قانون و اجرای این تبصره از ماده جنجالی می‌دانست علیرغم طرح مکرر موضوع ضرورتی برای اصلاح نمی‌دید که برای عبور از این پاسخ صنفی، با معرفی وکلای معتمد از روی تکلیف قانونی عملا هیچ گامی برای رفع این تبعیض برنداشت.

طرح دغدغه تبعیض در نهاد وکالت و «عدالت صنفی» با مدیریت جدید قوه و مرکز وکلا ادامه پیدا کرد و رفع تبعیض با حذف تبصره این ماده به صورت رسمی در کمیسیون حمایت و صیانت از مرکز وکلا به عنوان یک خواسته به حق و به جای اعضای مرکز وکلا از کمیسیون مطرح گردید.

پس از طرح موضوع در یک اقدام مطالبه گرانه صنفی این خواست از ریاست مرکز مطرح گردید و با جلسات و پیگیری‌هایی که توسط ریاست مرکز با هدف رفع تبعیض و ایجاد برابری و عدالت برای همه آحاد و اصناف جامعه وکالت دنبال می شد، این تلاش ها نتیجه داد و شاهد اعلام حذف رسمی و موضوعی «پرونده‌های اقتصادی» از تبصره ذیل ماده ۴۸ آیین دادرسی کیفری شدیم.

بدون شک تصور این ماده از قانون به عنوان یک قانون ناقص که از فلسفه عدالت قانونگذاری به دور بود، مسئله قابل هضمی برای وکلا نبود. اقدام صنفی و پیگیری‌هایی که توسط کمیسیون حمایت و صیانت از مرکز و ریاست مرکز انجام گردید و میزان اثرگذاری این مرکز در تصمیمات قوه قضاییه را با حفظ حقوق آحاد جامعه وکالت را نشان داد.

حذف این تبصره از قانون افتخاری بزرگ بانشان برگ زرین دیگری را برای خانواده نهاد وکالت به ارمغان آورد و میتوان به انجام اقدامات بزرگ و سازنده دیگری برای اعضای مرکز و نهاد وکالت امیدوار شد.

خبر

تصویب ممنوعیت انتصاب مدیران دوتابعیتی

عضو کمیسیون آموزش مجلس گفت: در نشست عصر روز (سه شنبه) این کمیسیون طرح ممنوعیت انتخاب یا انتصاب مقامات و مدیران دارای تابعیت مضاعف و مرتبط با کشورهای خارجی به تصویب رسید. احمد نادری عضو کمیسیون آموزش و تحقیقات مجلس شورای اسلامی در تشریح جزئیات نشست این کمیسیون اظهار داشت: طرح ممنوعیت انتخاب یا انتصاب مقامات و مدیران دارای تابعیت مضاعف و مرتبط با کشورهای خارجی با اصلاحاتی در این کمیسیون به تصویب رسید. وی همچنین افزود: در این جلسه طرح اساسنامه شرکت ملی گاز ایران و لایحه مالیات بر درآمد و دارایی فعالان اقتصادی در مناطق آزاد تجاری- صنعتی با اعمال اصلاحاتی تصویب شد. عضو کمیسیون آموزش و تحقیقات مجلس تصریح کرد: همچنین لایحه تعیین وظایف و اختیارات وزارت تعاون، کار و رفاه اجتماعی برای بررسی بیشتر به مرکز پژوهش‌های مجلس شورای اسلامی ارجاع شد. **فارس**

گزارش

علی ربیعی گفت: از نظر ما و دیگر اعضای شورای امنیت و جامعه بین المللی، در بیستم سپتامبر هیچ اتفاقی نخواهد افتاد جز تداوم زورگویی های نامشروع و شکست خورده و البته انزوای بیشتر آمریکا.

علی ربیعی سخنگوی دولت در نشست خبری خود با خبرنگاران گفت: دو گانه‌هایی که در دوران مبارزه با کرونا ایجاد شده مبارزه با این ویروس را سخت کرده است.

وی در مورد بازگشایی مدارس اظهار داشت: همزمان با بازگشایی مدارس، مبارزه ای چند کرونایی دولت و ملت ما وارد مرحله جدیدی می شود. این یک مبارزه ساده نیست، مبارزه زندگی است، مبارزه برای بقای ملی است. ما هم باید آموزش را طبق روال همیشگی به پیش ببریم و هم امر سلامت و مراقبت از جان فرزندان خودمان را در صدر همه اولیت ها قرار دهیم. این یک آزمون ملی است ما در شرایط متفاوت با کشورهای دیگر قرار داریم. ما یک کرونا نداریم، دو کرونا داریم؛ کرونای تحریم، کرونایی که دولت ایالات متحده امریکا مسئول آن است. ربیعی در مورد اینکه چرا ستاد ملی کرونا به صورت واضح بحث حضور دانش آموزان را اعلام نکرده و یک سردرگمی بوجود آمد خاطرنشان کرد: سیستم اطلاع رسانی ما در مورد حضور دانش آموزان در مدارس اشکال داشت و باید آن را بپذیریم. البته رئیس جمهور همان روز شنبه اعلام کرد که هر کس نمیخواهد به مدرسه نرود و اجباری در این زمینه وجود ندارد.

سخنگوی دولت در بخش دیگری از نشست خبری خود گفت: تصمیم گرفته شد ۵۰ درصد اراضی دولتی که در قالب طرح مسکن ملی به وزارت مسکن داده می شود به کارمندان خود آن سازمان داده شود.

ربیعی در پاسخ به این پرسش که رییس‌جمهوری در سخنانش بارها از دوگانه‌هایی همچون «نان و جان»، «دین و جان» و در روزهای اخیر «آموزش و جان» سخن گفته است اما پرسش اینجاست که آیا آمار ابتلای ایرانیان به کرونا نشان‌دهنده موفقیت در زمینه‌ی برقراری تعادلی میان این دوگانگی‌ها بوده یا نه؟ گفت: اتفاقا برگزاری و ایجاد تعادل بین این دوگانه‌ها رمز موفقیت ما بوده است. برگزاری این دوگانه‌ها باعث جلوگیری از افراط و تفریط است.

وی تصریح کرد: اتفاقا اینجا جای مقایسه با سایر کشورهای دیگر هم هست. کشورهای اروپایی دچار موج سوم شدند و برخی کشورها در فستیوالها و اجتماعات نتوانستند مراعات کنند. اجازه بدهید آخرین موضوع برگزاری دین و جان را بگویم که شاهد بودیم که مردم در عزاداریها تمام پروتکل ها را رعایت کردند.

سخنگوی دولت در پاسخ به این پرسش که ۲۰ سپتامبر چه اتفاقی خواهد افتاد و تحریم‌های ایران برخواهد گشت؟ گفت: آنچه ایالات متحده آمریکا به آن استناد می کند از اساس مبنای حقوقی ندارد.

وی ادامه داد: این کشور عضو برجام نیست که بخواهد از یکی از بندهای برجام استفاده کند. ضمن آنکه در همان بند قطعنامه و بندهای مرتبط در برجام (بندهای ۳۶ و ۳۷)، اشاره شده که تمامی راه‌های حل و فصل اختلافات باید طی شده باشد، در صورتی که هیچ کدام از آنها طی نشده است.

ربیعی تاکید کرد: از نظر ما و دیگر اعضای شورای امنیت و جامعه بین‌المللی، در بیستم سپتامبر هیچ اتفاقی نخواهد افتاد جز تداوم زورگویی های نامشروع و شکست خورده و البته انزوای بیشتر آمریکا. همانطور که اعضای شورای امنیت با صدایی بلند به آمریکا گوشزد کردند، این کشور هیچ حقی در بازگرداندن تحریم های پیشین ندارد و از این پس نیز تلاش آمریکا هیچ معنایی غیر از سرکشی در برابر خواست و اراده جامعه بین المللی نخواهد داشت. ربیعی در مورد اینکه حسن روحانی از نقشه راه اقتصادی یک سال باقی مانده به قرن جدید سخن گفته است و این نقشه چه تغییری به نفع مردم ایجاد می‌کند؟ اظهار داشت: بی تردید این مجموعه برنامه‌ها در بازار سرمایه تورم و اشتغال اثرگذار خواهد بود همچنین بخشی از برنامه در زمینه معیشتی است بنابراین به صورت مستقیم و غیرمستقیم تاثیر خود را خواهد داشت. در ادامه، خبرنگاری از علی ربیعی پرسید: آقای محمدباقر نوبخت، معاون رئیس جمهور گفته که برای خرید به بازار نمی‌رود و خبری از قیمتها ندارد، آیا شما و بقیه دولتمردان این روزها به بازار رفته‌اید و از قیمتها خبر دارید؟ اگر مطلع نیستید باید خدمتتان عرض کنم که هر روزی که مردم به بازار مراجعه می‌کنند شاهد افزایش لحظه‌ای قیمتها ازجمله در بازار مسکن و خودرو هستند. برای همه مردم سوال شده که دولت اصلا از اوضاع باخبر است و دولتمردان کاری برای مدیریت بازار می‌کنند یا نه؟

ربیعی در پاسخ گفت: اینکه یک مقام مسئول، صادقانه گفته که همسرش خرید



سخنگوی دولت:

گزارش قیمت کالاها در اختیار رئیس جمهور قرار می‌گیرد

انجام می‌دهد آیا کار اشتباهی است؟ آیا درست بود که دروغ گفته شود یا مثلاً گفته شود در محله ما قیمت‌ها ارزان است؟

سخنگوی دولت ادامه داد: دقیق ترین گزارش‌ها درباره قیمت‌ها و تحولات بازار به خصوص در مورد ۱۰۰ قلم کالاهای ضروری و مهم توسط دستگاه‌هایی چون وزارت اطلاعات، کشور، سازمان برنامه و بودجه و بانک مرکزی بطور نوبه‌ای تهیه و در اختیار رییس جمهور و اعضای دولت قرار می‌گیرد. باید بدانیم تا زمانی که تنش قیمت ارز که ناشی از تحریم بوجود آمده را نتوانیم به سامان برسانیم این مشکلات را شاهد خواهیم بود.

ربیعی با بیان اینکه علیرغم حرکات جدید آمریکایی‌ها و فشارهای بین المللی که روان جامعه را هدف قرار داده اند تلاش می‌کنیم تکانه‌های ارزی را به ثبات برسانیم، تصریح کرد: کاهش تورم را بانک مرکزی و ستاد اقتصادی دنبال کرده‌اند. امیدواریم مسیر نرخ تورم در کانال های هدف گذاری شده قرار بگیرد، اما مشخصاً خودم قیمت برخی کالاها را که می‌خرم می‌دانم.

سخنگوی دولت در مورد اینکه گفته می‌شود در سفر رئیس مجلس به خوزستان از عملکرد دولت در این استان، به نحوی سر بسته انتقاد شده است و آیا دولت و مجلس قرار است در این زمینه همکاری داشته باشند؟، بیان داشت: همواره ازهمکاری‌های بین قوا استقبال کردیم و ضمن اینکه مرزهای همکاری و تعامل بین قوا هم قانون اساسی مشخص کرده است. مردم خوزستان حق دارند و ما به اعتراضات مردم خوزستان احترام می گذاریم.

وی درباره اینکه در سال جهش تولید افزایش چند درصدی سموم و کود مورد نیاز باغداران و کشاورزان چه توجیهی دارد؟ خاطرنشان کرد: دولت حمایت از کشاورزان را رها نکرده است و سیاست خرید تضمینی را دنبال کردیم. بخشی از مشکلات موجود در زمینه تامین نهاده ها به دلیل کاهش اختصاص ارز ۴۲۰۰ تومانی بود که به علت محدودیت های ناشی از تحریم اتفاق افتاده است. پیشتر بیش از ۱۴ میلیارد دلار سوبسید می دادیم که این رقم به ۸ تا ۹ میلیادر دلار رسیده است. **فارس**

یادداشت

اهانت به قرآن توهین به همه انبیاست

مرتضی نجفی قدسی

بهترین توصیفات از حضرت موسی و حضرت عیسی و دیگر انبیاء علیهم‌السلام در قرآن کریم آمده است و لذا اهانت به قرآن، توهین به همه انبیاء محسوب می‌شود.

بسم‌الله الرحمن الرحیم

«يُرِيدُونَ أَنْ يُطْفِئُوا نُورَ اللَّهِ بِأَفْوَاهِهِمْ وَيَأْبَى اللَّهُ إِلَّا أَنْ يُتِمَّ نُورَهُ وَلَوْ كَرِهَ الْكَافِرُونَ» (توبه، ۳۲)

می‌خواهند نور خدا را با دهان‌های خویش خاموش کنند، ولی خداوند جز این نمی‌خواهد که نور خود را به تمام و کمال رساند، هر چند کافران را خوش نیاید.

متأسفانه بار دیگر شاهد رفتارهای توهین‌آمیز نسبت به ساحت مقدس قرآن کریم و پیامبر اکرم (ص) در برخی کشورهای به ظاهر متمدن اروپایی بودیم که نمونه‌های اخیر آن مراسم قرآن‌سوزی در سوئد و چاپ کاریکاتورهای موهن نسبت به پیامبر در یکی از محلات فرانسه است که قلوب همه موحدان و معتقدان به مکتب انبیاء را جریحه‌دار کرد و حال آنکه این قبیل رفتار جاهلانه اصلاً شایسته یک جامعه متمدن امروزی نیست.

نکته‌ای که در اینجا وجود دارد، علاوه بر توطئه و ایجاد دشمنی در پیروان ادیان، ممکن است بحث عدم شناخت قرآن هم باشد والا چطور پیروان ادیان توحیدی در مقابل این حرکت جاهلانه سکوت می‌کنند و محکومیتی درخور توجه از خود نشان نمی‌دهند!

اگر مسیحیان و یهودیان بدانند که بهترین توصیفات از پیامبرانشان در قرآن آن هم نه یک‌بار و دوبار بلکه مکرر آمده است، با نگاهی دیگر به قرآن نگاه کنند.

جالب است بدانید که در قرآن کریم نام ۲۶ پیامبر ذکر شده است که از همه آنها بیشتر حضرت موسی (ع) مطرح است به طوری که ۱۳۶ بار نام ایشان در ۳۶ سوره از قرآن و جمعاً در ۴۲۰ آیه ذکر شده است.

داستان حضرت موسی (ع) و سرگذشت پرفراز و نشیب او از بدو تولد مشروحاً در قرآن آمده است، از وضع اسفناک بنی‌اسرائیل در زمان فرعون تا خروج موسی (ع) از مصر و ازدواجش با یکی از دختران شعیب و داستان ملاقات حضرت موسی و خضر (ع) و بحث تکلم حضرت موسی (ع) با پروردگار و دیدن نورالهی و مبعوث شدن به رسالت و دعوت و مقابله با فرعون و نجات بنی‌اسرائیل از ظلم و ستم او و داستان عصای معجزه‌آسای او و ایمان آوردن ساحران در حضور فرعون و خروج بنی‌اسرائیل از مصر و داستان عصا زدن موسی (ع) به رود نیل و ایجاد شکاف در آن و عبور بنی‌اسرائیل از آن و سپس غرق شدن فرعونیان در رود نیل همه در صدها آیه از قرآن کریم ذکر شده است.

همچنین نام مبارک حضرت عیسی (ع) ۲۵ بار به عنوان عیسی و ۱۳ بار به عنوان مسیح ذکر شده است و داستان حضرت مریم و تولد حضرت عیسی (ع) و تمام احوال آن حضرت نیز در آیات زیادی از قرآن با بهترین توصیفات از آن حضرت آمده است. حتی سوره‌ای از قرآن با ۹۸ آیه به نام حضرت مریم است و شرح حال این بانوی پاک و تولد حضرت عیسی (ع) و سخن گفتنش در گهواره به اعجاز پروردگار آمده است: «قَالَ إِنِّي عَبْدُ اللَّهِ آتَانِيَ الْكِتَابَ وَجَعَلَنِي نَبِيًّا (۳۰) وَجَعَلَنِي مُبَارَكًا»

حضرت عیسی (ع) در گهواره گفت من بنده خدا هستم که به من کتاب (انجیل) عطا کرده و مرا پیامبر کرده است و دیگر فرمایشات آن حضرت به زیبایی در قرآن ذکر شده و مجموعاً این توصیفاتی که در قرآن از حضرت موسی و حضرت عیسی (ع) آمده است بسیار عالی و روشنگرانه است و بسیار از آنها تکریم و تجلیل شده است و حال آنکه این توصیفات در کتب عهدین چون دستخوش تحریف شده است به خوبی وجود ندارد و حتی گاهی آنها را گناهکار هم معرفی می‌کند و حال آنکه قرآن کریم برای همه انبیا و مقام عصمت قائل است مخصوصاً پیامبران اوالوالعزم یعنی حضرات نوح، ابراهیم، موسی، عیسی و محمد (ص) به طور ویژه از شخصیت و اعتبار آنها سخن آورده است.

همچنین در قرآن کریم نام حضرت نوح ۴۳ بار، حضرت ابراهیم ۶۸ بار، حضرت لوط ۲۷ بار، حضرت آدم ۲۵ بار، حضرت یوسف ۲۷ بار، حضرت اسماعیل ۱۲ بار، حضرت اسحاق ۱۷ بار، حضرت شعیب ۱۱ بار، حضرت سلیمان ۱۷ بار، حضرت یعقوب ۱۶ بار، حضرت یحیی ۵ بار، حضرت ایوب ۴ بار، حضرت صالح ۹ بار، حضرت هود ۷ بار، حضرت یونس ۴ بار، حضرت داود ۱۶ بار، حضرت هارون ۲۰ بار، حضرت عزیر یک‌بار و حضرات ادریس، الیاس، الیسع و ذوالکفل هریک ۲ بار ذکر شده است.

نام مبارک پیامبر اکرم حضرت ختمی مرتبت حضرت محمد (ص) نیز چهار بار و یک‌بار هم به نام احمد ذکر شده و البته واژه‌های رسول‌الله، الرسول، النبی و امی برای ایشان در آیات متعدد آمده است.

خلاصه بخش اعظمی از قرآن کریم در حقیقت شرح حال انبیاست و لذا مولوی چه زیبا در مثنوی می‌سراید:

چون تو در قرآن حق بگریختی
با روان انبیاء آمیختی
هست قرآن حال‌های انبیاء
ماهیان بحر پاک کبریا
ور بخوانی و نه ای قرآن پذیر
انبیاء و اولیاء را دیده‌گیر

قرآن کریم اساساً کتاب توحید و شناخت پروردگار است که در قالب دعوت انبیاء بیان شده است و البته اعتقاد به معاد و روز قیامت نیز که از آموزه‌های انبیاست، بخش مهمی از آیات قرآن را تشکیل می‌دهد، حدود ۵۰۰ آیه از قرآن هم مربوط به احکام شرعی و اعمال عبادی است و مابقی هم اخلاقیات است. البته ناگفته نماند که مبارزه انبیاء با مستکبران و برقراری قسط و عدل و تشویق مؤمنان به جهاد در راه خدا و شهادت نیز که جزو آموزه‌های انبیاست و مبارزه با ظالمین و ستمگران و عدالت‌گستری و حفظ حقوق انسان‌ها و عدم تعدی و ظلم به یکدیگر همه از سفارشات مؤکد قرآن کریم است.

اگر کسی می‌خواهد به درستی و حقیقی انبیاء را بشناسد، حضرت عیسی را بشناسد، حضرت موسی را بشناسد، پیامبر اکرم (ص) و ائمه اطهار علیهم‌السلام را بشناسد، باید به قرآن رجوع کند.

قرآن پیام الهی و برای هدایت بشر است و انسان را به معدن نور می‌رساند و از ظلمت و تاریکی می‌رهاند که فرمود: «اللَّهُ وَلِيُّ الَّذِينَ آمَنُوا يُخْرِجُهُمْ مِنَ الظُّلُمَاتِ إِلَى النُّورِ وَالَّذِينَ كَفَرُوا أَوْلِيَاؤُهُمُ الطَّاغُوتُ يُخْرِجُونَهُمْ مِنَ النُّورِ إِلَى الظُّلُمَاتِ...» حالا ببینید اهانت به این قرآنی که سراسر نور و هدایت و شرح حال و پیام انبیاست، چقدر ظلم در حق بشریت است و اینها شیاطینی هستند که می‌خواهند همچنان انسانها در ظلمات و تاریکی بسر برند تا آنها بتوانند حکومت ظالمانه‌شان را همچنان استمرار بخشند، اما غافل از آنکه اراده الهی درنهایت حکومت صالحان در زمین است و این حقیقت را نه تنها در قرآن بلکه در تورات و زبور هم آورده است که «وَلَقَدْ كَتَبْنَا فِي الزَّبُورِ مِنْ بَعْدِ الذِّكْرِ أَنَّ الْأَرْضَ يَرِثُهَا عِبَادِيَ الصَّالِحُونَ» (انبیاء، ۱۰۵)

ظالمان و جباران و ستمگران و مستکبران هم بدانند، قرآن کریم آنها را مانند کفی روی آب توصیف می‌کند که به زودی از بین می‌روند و این تلاش‌های مذبوحانه به جایی نمی‌رسد. «وَسَيَعْلَمُ الَّذِينَ ظَلَمُوا أَيَّ مُنْقَلَبٍ يَنْقَلِبُونَ».

پیشخوان
Pishkhan.com

روزنامه
سیاست روز
تلفنی آگهی می‌پذیرد
@siasatrooz
www.siasatrooz.com
۸۸۰۰۶۶۸۸

نوبت دوم

مناقصه عمومی یک مرحله ای با ارزیابی کیفی به شماره آگهی به شماره ۹۹/۱۷

شرکت آب و فاضلاب جنوبغربی استان تهران به نمایندگی از آب و فاضلاب استان تهران در نظر دارد مناقصه اجرای کارهای باقی مانده ساختگاه مخزن ۱۰ هزار متر مکعبی R4 شهر پرند را از طریق سامانه تدارکات الکترونیکی دولت (ستاد) به شماره فراخوان ۲۰۹۹۰۵۰۱۳۹۰۰۰۰۵۵را برگزار نماید . کلیه مراحل برگزاری مناقصه از دریافت اسناد مناقصه تا ارائه پیشنهاد مناقصه گران و بازگشایی پاکت ها از طریق سامانه تدارکات الکترونیکی دولت (ستاد) به آدرس www.setadiran.ir انجام خواهد شد و لازم است مناقصه گران در صورت عدم عضویت قبلی ، مراحل ثبت نام در سایت مذکور و دریافت گواهی امضای الکترونیکی را جهت شرکت در مناقصه محقق سازند . تاریخ انتشارمناقصه در سامانه ۹۹۰۶۱۹ می باشد.

مهلت زمانی دریافت اسناد مناقصه از سایت : ساعت ۱۰:۰۰ مورخ ۹۹۰۶۱۹ الی ۹۹۰۶۲۴ ساعت ۱۹:۰۰

مهلت زمانی ارائه پیشنهادات : ساعت ۱۴ تاریخ ۹۹۰۷۰۶

زمان بازگشایی کلیه پاکات : از ساعت ۹ صبح تاریخ ۹۹۰۷۰۷ در ذیحسابی آبفای استان تهران می باشد.

مبلغ برآورد اولیه : ۹۲.۷۵۱.۶۳۴.۷۴۱ (نود و دو میلیارد و هفتصد و پنجاه و یک میلیون و ششصد و سی و چهار هزار و هفتصد و چهل و یک)ریال

مبلغ تضمین شرکت در مناقصه : ۴.۵۵۵.۰۳۳.۰۰۰ (چهار میلیارد و پانصد و پنجاه و پنج میلیون و سی و سه هزار) ریال

اطلاعات تماس دستگاه مناقصه گزار جهت دریافت اطلاعات بیشتر در خصوص اسناد مناقصه و ارائه پاکات : آدرس- تهران ، کیلومتر ۲۲ جاده ساوه ، شهرک واوان ، بلوار امام خمینی (ره) روبروی نیروی انتظامی حوزه ستادی آبفای جنوبغربی استان تهران - دبیرخانه به کد پستی: ۳۳۱۷۸۶۹۳۷۱ تلفن:۰۲۱۵۶۱۷۲۵۹۵ داخلی ۱۳۶

اطلاعات تماس سامانه ستاد جهت انجام مراحل عضویت در سامانه :مرکز تماس ۴۱۹۳۴-۰۲۱

دفتر ثبت نام : ۸۸۹۶۹۷۳۷ و ۸۵۱۹۳۷۶۸

دارا بودن رتبه ۵ رشته آب یا ۵ ابنیه و سابقه کارهای مشابه و ثبت در سامانه ساجار و ارائه اصل گواهی نامه صلاحیت ایمنی صادره از وزارت کار و رفاه و امور اجتماعی برای کلیه شرکت کنندگان الزامی می باشد.

سایت ملی مناقصات : http://iets.mporg.ir

سایت آبفای جنوب غربی استان تهران : swest.tpww.ir

سایت مهندسی کشور : www.nww.ir

شرکت آب و فاضلاب جنوبغربی استان تهران (سهامی خاص)

نوبت دوم

شرکت ملی گاز ایران
شرکت پالایش گاز ایلام

آگهی مناقصه عمومی دو مرحله ای

شرکت پالایش گاز ایلام در نظر دارد اقلام مورد نیاز خود را با شرایط ذیل از طریق مناقصه عمومی تامین نماید.

شماره مناقصه: ۲-۹۹/۰۰۳

موضوع مناقصه: تجدید مناقصه خرید دستگاه پتانسیواستات / گالوانواستات با جریان بالا (آمپر) ، دارای ماژول امپدانس و مجهز به سل خوردگی همراه با نرم افزارهای تحلیلی

مبلغ تضمین شرکت در فرآیند ارجاع کار (مناقصه): به میزان: ۲۴۵/۲۴۲/۴۰۰ ریال

نوع تضمین شرکت در فرآیند ارجاع کار (مناقصه): ضمانتنامه بانکی یا فیش نقدی به حساب ۰۱۰۰۵۵۶۶۵۲۰۰۹ بانک صادرات کد ۱۹۰

آخرین مهلت دریافت اسناد از سامانه ستاد توسط مناقصه گران: ۹۹/۶/۳۰

آخرین مهلت درج اسناد در سامانه ستاد توسط مناقصه گران: ۹۹/۷/۱۳

تاریخ گشایش پاکات: ۹۹/۰۷/۱۵

تاریخ اعلام نتیجه ارزیابی کیفی: ۹۹/۰۷/۲۲

تاریخ اعلام نتیجه ارزیابی فنی: ۹۹/۷/۲۹

تاریخ گشایش پاکات مالی «ج» : ۹۹/۰۸/۰۶

آدرس دریافت اسناد الکترونیک: www.setadiran.ir

آدرس پستی مناقصه گزار: ایلام / بخش چوار / صندوق پستی ۱۴۴- ۶۹۳۶۱ / کدپستی ۶۹۳۷۱۷۰۱۱۰/ دبیرخانه کمیسیون مناقصات

*مناقصه گران می توانند جهت کسب اطلاعات بیشتر با شماره تلفن ۲۰۷۷ و ۳۲۹۱۲۸۵۰ – ۰۸۴ (دبیرخانه کمیسیون مناقصات) تماس حاصل فرمایند.

شماره مجوز: ۱۳۹۹/۲۹۸۶

روابط عمومی شرکت پالایش گاز ایلام

سیاست روز
info@siasatrooz.ir | www.siasatrooz.ir @siasatrooz
دوشنبه | ۲۴ شهریور ۱۳۹۹ | شماره ۵۴۰۲

خبر

مهلت تکمیل ثبت نام تسهیلات کمک ودیعه مسکن و طرح اقدام ملی مسکن بار دیگر تمدید شد

مدیرکل راه و شهرسازی استان اصفهان خبرداد: متقاضیان حائز شرایط دریافت تسهیلات کمک ودیعه مسکن تا روز دوشنبه ۱۳۹۹/۰۶/۲۴ و متقاضیان طرح اقدام ملی مسکن تا روز ۳۰ شهریور ماه جهت تکمیل ثبت نام فرصت دارند.علیرضا قاری قرآن مدیرکل راه و شهرسازی استان با بیان آخرین فرصت تکمیل ثبت نام متقاضیان تسهیلات کمک ودیعه مسکن و طرح اقدام ملی مسکن اعلام کرد: تمامی متقاضیان دریافت تسهیلات کمک ودیعه مسکن که نسبت به ارسال کدملی خود بصورت پیامکی اقدام نموده و حائز شرایط دریافت این تسهیلات شده اند؛ صرفاً تا ساعت ۲۴ روز دوشنبه ۱۳۹۹/۰۶/۲۴ فرصت دارند تا با مراجعه به سامانه طرح اقدام ملی مسکن جهت تکمیل ثبت نام و بارگذاری مدارک مورد نیاز جهت احراز شرایط اقدام نمایند. مدیرکل راه و شهرسازی استان اصفهان تصریح کرد: متقاضیان این طرح بدانند که بمنظور تعیین تکلیف وضعیت ثبت نام تمامی متقاضیان و انجام مراحل اتصال متقاضی به پروژه های شروع شده این مهلت قابل تمدید نخواهد بود.

ایفای نقش مسئولیت اجتماعی جز وظایف ذاتی پالایشگاه گاز ایلام است

مدیرعامل شرکت پالایش گاز ایلام گفت: این واحد صنعتی همزمان با اهداف اصلی خود نگاه ویژه‌ای به مسئولیت های اجتماعی و رفع مشکلات جوامع محلی دارد و در این راستا در برای اخذ بودجه لازم، مکاتبات و پیگیری های متعددی را انجام داده است.به گزارش روابط عمومی ، " روح اله نوربان" در دیدار امام جمعه و بخشدار شهر چوار با اشاره به اینکه پالایشگاه گاز ایلام در سالهای گذشته در راستای مسئولیت های اجتماعی،قدمهای ارزشمندی برای جامعه هدف برداشته است،افزود: پالایشگاه گاز ایلام همزمان با انجام ماموریت های سازمانی، تلاش می کند در راستای مسئولیت های اجتماعی به مناطق کمتر توسعه یافته کمک کند و بر این اصل اعتقاد دارد که فعالیت موثر در این حوزه علاوه بر منشاء اثرگذاری مثبت در استان، باعث عمران و آبادی در روستاهای اطراف می شود.وی با اشاره به اینکه این واحد صنعتی در راستای مسئولیت اجتماعی، با رویکرد توجه به کارکنان، جامعه و محیط زیست اقدامات قابل توجهی انجام داده که برای آحاد مختلف جامعه ملموس است، اظهار داشت: ارتقاء رضایتمندی جامعه به عنوان مهمترین هدف در حیطه مسئولیتهای اجتماعی شرکت، جزء برنامه های اصلی شرکت می باشد .

مدیرعامل جدید شرکت آب و فاضلاب شهرستان ساوه معرفی شد

طی حکمی از سوی مهندس عرفانی نسب مدیر عامل شرکت آب و فاضلاب استان مرکزی مهندس سعید طاعتی به عنوان مدیرعامل شرکت آب و فاضلاب شهرستان ساوه منصوب شد. به گزارش روابط عمومی شرکت آب و فاضلاب استان مرکزی در جلسه شورای اداری شهرستان ساوه که در روز پنجشنبه ۲۰ شهریور ماه با حضور میرزایی فرماندار شهرستان ساوه ، حجت الاسلام سبزی نماینده مردم شریف این شهرستان در مجلس شورای اسلامی ، مهندس عرفانی نسب مدیرعامل شرکت آب و فاضلاب استان مرکزی و سایر مدیران ارگان ها و ادارات شهرستان ساوه برگزار گردید ، مهندس سعید طاعتی به عنوان مدیرعامل شرکت آب و فاضلاب شهرستان ساوه معرفی و حکم مسئولیت خود را دریافت نمود. در این جلسه همچنین از مهندس ابوالفضل شهباز مدیرعامل پیشین شرکت آب و فاضلاب شهرستان ساوه ، که به افتخار بازنشستگی نائل شدند ، تقدیر به عمل آمد. گفتنی است مهندس سعید طاعتی پیش ازاین به عنوان مدیر دفتر مدیریت بحران و پدافند غیرعامل و HSE شرکت آب و فاضلاب استان مرکزی ، مشغول به فعالیت بود .

برنامه های بزرگداشت چهلمین سالگرد دفاع مقدس در باقرشهر

این جلسه با حضور محبی معاون فرهنگی اجتماعی شهردار ، بقرایی رئیس شورای شهر و کمیسیون فرهنگی این شورا و سرگرد حیدری جانشین ناحیه حضرت روح الله ره برگزار شد در این جلسه حاضرین به منظور ترویج و حفظ آثار و نشر ارزش‌های دفاع مقدس به تشریح برنامه ها پرداختند ، که مهمترین برنامه ها شامل ؛ برگزاری مسابقه شعر مکتب شهید سلیمانی ، تجلیل از بانوان تلاشگر باقرشهر در سالهای دفاع مقدس ، مراسم گرامیداشت شهدای مدافع حرم با حضور دختران شهدای فاطمیون در سالروز شهادت سه ساله اباعبدالله الحسین ع ، نمایشگاه عکس رزمندگان باقرشهر ، فضاسازی شهری ، نصب تصاویر شهدا و رزمندگان در معابر عمومی و ... می باشد لازم به ذکر است از شهر باقرشهر در هشت سال دوران دفاع مقدس، رزمندگان بسیاری عازم جبهه‌های جنگ شدند که بیش از ۱۰۰ شهید و نزدیک به ۱۰۰۰ جانباز و ایثارگر و ۱۸ آزاده، نتیجه ایثارگری و دلاور مردی های رزمندگان باقرشهر بوده است.

رییس روابط عمومی شرکت ملی مناطق نفتخیز جنوب :

موزه نفت مسجدسلیمان، مقوم هویت و زمینه‌ساز توسعه‌ی مسجدسلیمان است

مسجد سلیمان - رییس روابط عمومی شرکت ملی مناطق نفتخیز جنوب و نماینده مدیریت موزه ها و مرکز اسناد صنعت نفت در شرکت ملی مناطق نفتخیز جنوب، در بازدید از زادگاه نفت در جلسه ای با مدیرعامل شرکت بهره برداری نفت و گاز مسجدسلیمان ، ضمن بررسی و چاره‌جویی مسایل و مشکلات مربوط به این حوزه، موزه نفت مسجدسلیمان را مقوم هویت این شهر و زمینه‌ساز توسعه‌ی منطقه دانست.

به گزارش روابط عمومی شرکت بهره برداری نفت و گاز مسجدسلیمان ، مهندس شهرام وردک در این جلسه از اهتمام مهندس قباد ناصری، دکتر اکبر نعمت‌اللهی، دکتر فرشید خدادادیان و قاسم صالحی مورکانی رییس روابط عمومی شرکت نفت و گاز مسجدسلیمان در رفع چالش‌های اجرای پروژه ساختمان اصلی موزه اکتشاف ، حفاری و تولید نفت مسجدسلیمان تقدیر کرد و گفت : با اینکه مدت زیادی نیست که به مجموعه موزه های مناطق نفتخیز جنوب ملحق شده‌ام، اما شاهد پیگیری‌های فراوان و همکاری های شایسته‌ی جنابعالی و تیم پروژه بوده‌ام و امیدوارم بتوانیم در دهه‌ی فجر سال جاری، شاهد افتتاح آزمایشی این طرح ملی باشیم.

وی با اشاره به وجود اولین تأسیسات مرتبط با صنعت نفت در این شهر ، راه اندازی موزه را یک کار هوشمندانه و یک نیاز در این صنعت عنوان کرد و گفت : راه اندازی موزه نفت می تواند بستر ساز توسعه و عمران شهر مسجدسلیمان بر مبنای گردشگری صنعتی باشد و به موازات آن، نقش آفرینی شرکت بهره برداری نفت و گاز مسجدسلیمان در حوزه‌ی مسئولیت‌های اجتماعی نیز بسیار ثمربخش بوده و خواهد بود.

عضو کمیته مسئولیت های اجتماعی شرکت ملی مناطق نفتخیز جنوب همچنین به ارائه خدمات مختلف شرکت بهره برداری نفت و گاز مسجدسلیمان در حوزه ی مسئولیت های اجتماعی اشاره کرد و گفت : بدون شک ارائه‌ی خدمات در حوزه های مختلف عمرانی ، فرهنگی ، اجتماعی ، آموزشی ، ورزشی و بهداشتی در چارچوب نظامنامه CSR وزارت نفت، گویای خدمتگزاری صنعت نفت به مردم است .

مدیرعامل شرکت بهره برداری نفت و گاز مسجدسلیمان نیز طی سخنانی با تقدیر از همکاری و نگاه همیشه مثبت مدیرعامل و اعضای هیأت مدیره شرکت ملی مناطق نفتخیز جنوب به شهر مسجدسلیمان گفت : با وجود محدودیت‌های مالی و شرایط سخت اقتصادی، توانسته ایم با اولویت بخشی به برخی پروژه ها همچون احداث پل های بزرگ بتنی ورودی شهر سرعت اجرایی خوبی ببخشیم و بزودی شاهد اجرای عملیات تعریض باقیمانده از مسیر ورودی شهر مسجدسلیمان از سمت اهواز به منظور ایمن بخشی مسافرت شهروندان باشیم .

مهندس قباد ناصری افزود : با پیگیری های دکتر ورناصری نماینده محترم مردم در مجلس شورای اسلامی و موافقت مهندس محمدی مدیرعامل محترم شرکت ملی مناطق نفتخیز جنوب ، هم اینک با استفاده از توانمندی های داخلی و ماشین آلات راهسازی این شرکت عملیات احداث جاده بین شهری مسجدسلیمان و ایذه در منطقه کوهستانی و صعب العبور جریک با جدیت در حال اجراست .نماینده مدیریت موزه ها و مرکز اسناد صنعت نفت در شرکت ملی مناطق نفتخیز جنوب سپس با حضور در ساختمان اصلی موزه اکتشاف ، حفاری و تولید نفت مسجدسلیمان ضمن بازدید از این موزه با دکتر فرشید خدادادیان مجری راه اندازی و ابوذر شجاعی رییس موزه و سایر دست اندرکاران این طرح دیدار و گفتگو کرد و از نزدیک در جریان آخرین وضعیت این پروژه قرار گرفت .

افزایش ۱۴۰ درصدی پاسخگویی سامانه ۳۷۰۷۴ به شهروندان

مشهد - رییس روابط عمومی شرکت گاز استان گفت: در مدت زمان ۵ ماهه نخست امسال، ۲۸ هزار و ۲۰۸ مورد تماس از طریق سامانه ارتباطات مردمی شرکت گاز خراسان رضوی با شماره ۳۷۰۷۴ پیگیری شده است. حسن خیراندیش با اعلام این خبر افزود: این آمار در مدت زمان مشابه سال ۹۸، ۱۱ هزار و ۹۶۴ مورد بود که در سال جاری با افزایش ۱۶ هزار و ۲۴۴ تماس به ۲۸ هزار و ۲۰۸ مورد رسید. وی با بیان این مطلب که سامانه مرکز ارتباطات مردمی شرکت گاز خراسان رضوی به شماره ۳۷۰۷۴ پل ارتباطی مردم و مسئولان این شرکت است گفت: این مرکز در سال ۱۳۹۴ به عنوان نخستین سامانه پاسخگویی تلفنی در سطح شرکت ملی گاز ایران تاسیس شد و هدف آن تسهیل دسترسی شهروندان به کانال های ارتباطی و ارتباط زنده و مستقیم با کارشناسان این شرکت می باشد. خیراندیش تصریح کرد: باتوجه به توصیه‌های بهداشتی مراجع ذی صلاح درباره شیوع ویروس کرونا و تاکید بر کاهش ترددهای غیرضروری در مکان‌های عمومی، امکان استفاده و بهره‌مندی کامل از خدمات غیرحضوری این شرکت از طریق مراجعه به درگاه‌های اینترنتی www.egas.ir و www.nigc-khrz.ir یا تماس با سامانه‌های تلفنی ۱۸۹۴ و ۳۷۰۷۴ ممکن است. وی افزود: این خدمات شامل "اعلام قبض به روز، صدور قبض المثنی، وصل مجدد جریان گاز، اعلام رقم یا خرابی کنتور، انتقادات و پیشنهادات، رفع اشکالات قبض، پرداخت صورتحساب، درخواست تست کنتور، اعلام مراحل درخواست علمک و نحوه محاسبه گازبهای مصرفی" می‌شود. وی گفت: شهروندان می‌توانند علاوه بر دریافت خدمات الکترونیک، از ظرفیت سامانه‌های تلفنی ۳۷۰۷۴ و ۱۸۹۴ برای پرداخت هزینه گازبهای خود استفاده کنند.

مدیر عامل شرکت آبفا استان اصفهان:

سرمایه گذاری فولاد مبارکه در احداث شبکهٔ فاضلاب مبارکه و لنجان مصداق بارز کار جهادی است

اصفهان - مدیرعامل شرکت آبفا استان اصفهان در جلسه بررسی مشکلات شهرستان مبارکه در حوزه آب و فاضلاب عنوان کرد: سرمایه گذاری فولاد مبارکه در احداث شبکهٔ فاضلاب شهرستان های مبارکه و لنجان مصداق بارز کار جهادی است و فولاد مبارکه علی رغم توافق اولیه، فراتر از تعهدات خود عمل کرده و شهرهای دیگر را نیز پوشش داده است.

هاشم امینی عنوان کرد: از سال ۶۲ تا سال ۹۲ که شبکه فاضلاب با اعتبارات دولت انجام می گرفت، تنها ۳۰ درصد این شبکه پیش رفت و پس از عقد قرارداد مذکور مابین شرکت آبفا و فولاد مبارکه سرعت اجرای شبکه فاضلاب ۱۴ برابر شد و اکنون به بیش از ۹۵ درصد پیشرفت رسیده است.

وی در ادامه افزود: ده سال پیش در کمیته سلامت و امنیت قضایی استان بارها جلساتی برگزار و موضوع فاضلاب شهرهای مبارکه مطرح می شد. فاضلاب به طور مستقیم و غیر مستقیم وارد رودخانه زاینده رود می شد و مردم در دفع فاضلاب دچار مشکل بودند.

امینی بسته شدن رودخانه زاینده رود را نقطه عطفی در پیشبرد این عملیات دانست و عنوان کرد: در اولین سالی که رودخانه زاینده رود بسته و صنعت استان دچار مشکل شد، پیشنهاد شد شرکت فولاد مبارکه برای ایجاد شبکه فاضلاب ورود پیدا کند تا علاوه بر حل مشکلات شبکه فاضلاب شهرهای مبارکه و لنجان و حل مشکلات زیست محیطی، صنعت بتواند از محل تصفیه پساب و بازچرخانی آن در سیستم بخشی از کمبود آب خود را جبران کند. در عین حال با این کار بار این پروژه که بر روی دوش دولت بود، برداشته شد.

وی ادامه داد: چاه هایی که قبلا برای دفع فاضلاب به روش سنتی حفر می شد مشکلات بسیار زیادی داشت و جدای از جنبه سلامتی و بهداشت برای تمامی زیرساخت ها از جمله تاسیسات زیر زمین و آسفالت معابر و خانه های شهروندان مشکل ساز بود.

مدیر عامل شرکت آب و فاضلاب استان اصفهان گفت: برای اجرای این پروژه تا امروز بیش از ۳۰۰ میلیارد تومان در این شهرستان هزینه شده است، کاری که در شرایط اقتصادی امروز کشور برای دولت امکان پذیر نبود، ظرف ۴تا ۵ سال به فرجام رسید.

وی از سرمایه گذاری شرکت آب و فاضلاب استان در بسیای از شهرها از جمله شاهین شهر، دولت آباد، نجف آباد، برخوار، اصفهان، فولادشهر و بهارستان برای جمع آوری و بازیافت پساب خبر داد و گفت: این کار بسیار ضروری است چرا که آینده رودخانه زاینده رود و وضعیت سفره های زیرزمینی مشخص نیست و باید به فکر استفاده بهینه از منابع آبی باشیم.

پویش آموزشی شهر گرگان برای حمایت از دانش آموزان بی بضاعت

گلستان -در یکصد و یکمین جلسه کمیسیون بانوان و خانواده شورای اسلامی شهر گرگان به ریاست فائزه عبداللهی که با موضوع بحث و تبادل نظر در خصوص نیازمندی های دانش آموزان بی بضاعت برگزار شد، مقرر شد با کمک خیرین پویش آموزشی در گرگان انجام شود

فائزه عبداللهی با اشاره به بازگشایی مدارس و با بیان اینکه سرانه دانش آموزی در مدارس گرگان خیلی ضعیف می باشد و آموزش و پرورش دراین وضعیت کرونا با مشکلات زیادی مواجه است، بر ضرورت حمایت همه جانبه با تعامل و همکاری خیرین در بحث تهیه ماسک و مواد ضدعفونی و سرویس ایاب و ذهاب، لباس، و همچنین تهیه تبلت و گوشی هوشمند برای دانش آموزان بی بضاعت تاکید کردعبداللهی با اشاره به ضرورت ترویج نذرهای فرهنگی و آموزشی برای حمایت از دانش آموزان نیازمند، افزود: اگر این مهم با حضور خیرین و ادارت و نهادها مورد توجه قرار نگیرد، در این شرایط تعداد دانش اموزان بازمانده از تحصیل افزایش خواهد یافت و متاسفانه فقر باعث افزایش بیسوادی جامعه می شودرئیس کمیسیون بانوان و خانواده شورای اسلامی شهر گرگان در این جلسه که با حضور نمایندگانی از آموزش و پرورش برگزار شد، با بیان اینکه دولت ملزم به تهیه بسته های بهداشتی برای دانش آموزان می باشد و با بیان اینکه خیلی از مدارس محروم ما در هزینه های جاری با مشکل مواجه هستند و از خانواده ها نیز نمی توانند کمک بگیرند، گفت: بر اساس گزارش ارائه شده در این جلسه در سطح شهر گرگان ۵۷ هزار و ۹۳۳ دانش آموز مشغول تحصیل می باشند که از این تعداد ۳۳۸۰۰ نفر در مقطع ابتدائی و ۱۴۴۳۴ نفر در مقطع متوسطه اول و ۹۶۰۴ نفر در مقطع متوسطه دوم می باشند.

طی مراسمی با حضور استاندار گیلان و معاون وزیر نیرو انجام شد

افتتاح فاز اول تبدیل ۱۰۰۰ کیلومتر شبکه مسی به کابل خودنگهدار در سطح استان

رشت - مراسم افتتاح این طرح بزرگ بصورت نمادین در منطقه استقامت ۲ شهرستان رشت با حضور استاندار گیلان، حائری معاون وزیر نیرو در امور برق و انرژی وجمعی دیگر از مسئولین استان و شرکت توانیر برگزار شد .

دکتر هنرمند مدیرعامل شرکت توزیع نیروی برق استان گیلان در این مراسم خاطرنشان کرد: استان گیلان بیش از ۲۹ هزار کیلومتر شبکه فشار ضعیف و متوسط دارد که طی سالیان اخیر بر اثر بحران های جوی مانند بارش برف سنگین سال ۹۸ به بخش قابل توجه ای از تاسیسات توزیع برق خسارت وارد آمده است.وی افزود: همچنین شرایط جوی استان و رطوبت بالای هوا موجبات خوردگی و کاهش عمر تجهیزات را فراهم می آورد و در حال حاضر ۳۶ درصد از شبکه های توزیع برق استان فرسوده است.

هنرمند گفت: دورنما و هدف اصلی طرح تبدیل شبکه مسی به کابل خودنگهدار در کل استان به میزان ۳۰۰۰ کیلومتر با اعتباری معادل ۳۵۱ میلیارد تومان بوده و فاز اول این طرح ۱۰۰۰ کیلومتر است که سهم مرکز استان ۳۷۵ کیلومتر و سایر شهرستان های استان ۶۲۵ کیلومتر می باشد و امید داریم با اجرای این طرح مهم و تاثیر گذار درکنار سایر فعالیت های جاری ازجمله تعمیر و نگهداری و همچنین توسعه و احداث بتوانیم رسالت شرکت توزیع نیروی برق گیلان یعنی تامین برق پایدار و مطمئن برای مشترکین را به نحو احسن انجام دهیم .وی درپایان گفت: اولویت اصلی این طرح مناطق کم برخوردار و مناطق دارای فرسودگی شبکه بالا هستند تا این مناطق نیز در آینده به ویژه در زمان وقوع بحران های جوی شاهد بروز کمترین مشکلات ممکن باشند.

در ادامه مهندس حائری معاون وزیر نیرو در امور برق و انرژی ضمن تشکر از اقدامات کارکنان توزیع برق گیلان اظهار داشت : بواسطه قدمت بالای شبکه های توزیع برق گیلان و آسیب های وارده به تاسیسات توزیع برق این استان علی الخصوص در بارش برف ۱۳۹۸ مقرر شد با دستور وزیر نیرو و پیگیری های استاندار گیلان مبحث بهسازی و ترمیم شبکه های مذکور با جایگزینی کابل های خودنگهدار بجای سیم های فرسوده با سرعت و جدیت اجرایی شود .وی افزود: کابل های خودنگهدار مقاومت بالایی در برابر بحران های طبیعی دارند و در سطح کشور نیز مقرر شده است ۱۴ هزار کیلومتر کابل خودنگهدار احداث شود که شروع این پروژه از توزیع برق گیلان با احداث ۱۰۰۰ کیلومتر می باشد.

در ادامه دکتر ارسلان زارع استاندار گیلان ضمن تشکر از نگاه ویژه وزارت نیرو به گیلان گفت: ۳۶ درصد شبکه های توزیع برق گیلان عمری بیش از ۳۰ سال دارند که این میزان از متوسط کشوری بیشتر است .

وی افزود: باتوجه به این میزان فرسودگی و بارش برف سنگین سال گذشته پیگیری های لازم با وزارت نیرو انجام شد و امروز فاز اول تبدیل ۱۰۰۰ کیلومتر شبکه فرسوده استان به کابل خودنگهدار با ۱۱۷ میلیارد تومان به افتتاح خواهد رسید وامیدواریم این میزان درسال آینده و با تخصیص اعتبارات لازم رشد داشته باشد و حداقل ۵۰ درصد شبکه های توزیع برق گیلان به کابل خودنگهدار تجهیز شود

بازسازی و تعمیر قطعات مورد نیاز واحدهای نیروگاه توسط متخصصان نیروگاه شهید رجایی

قزوین - محمد فلاح کارشناس مسئول کارگاه بخار در تشریح فعالیت های این حوزه گفت: در یک ماه گذشته، کارکنان کارگاه با بازسازی قطعات و تجهیزات بکاررفته در واحدهای بخاری، اقدامات موثری در پایداری تولید برق این واحدها انجام داده اند.فلاح افزود: ساخت قطعه نگه دارنده سنسور «پایش لرزه» تجهیزات مربوط به بویلر فیدپمپ، اقدامی بود که کارکنان این حوزه با بکارگیری امکانات و ظرفیت های موجود توانستند به انجام رسانند؛ اقدامی که کار پایش و کنترل وضعیت عملکرد تجهیز مهم و استراتژیک بویلر فید پمپ را فراهم می آورد. کارشناس مسئول نیروگاه بخار ادامه داد: در اقدامی دیگر، والوهای یک طرفه(چک والو) مربوط به کپسول های اطفای حریق پست ۴۰۰ کیلوولت که به دلیل عدم همخوانی با کپسول ها، به این تجهیزات متصل نمی شد، در کارگاه بخار، ساخته و پس از تست های لازم، مورد استفاده قرار گرفت. از دیگر اقدامات موثر در کمک به پایداری واحدهای بخاری که در کارگاه این نیروگاه انجام شد، بازسازی شبکه «بسکت»های سیستم «GAH» این واحدها بود که به دلیل فرسودگی، عملکرد این تجهیزات، تحت تاثیر قرار گرفته بود؛ از این روی متخصصان کارگاه پس از بررسی های لازم، اقدام به دمونتاژ شبکه بسکت ها نموده و با انجام عملیات جوشکاری، سنگ زنی و ... توانستند عملکرد سیستم GAH این واحدها را بازیابی نموده و بهبود بخشند. فلاح در توضیح عملکرد سیستم GAH گفت: بکارگیری این سیستم، عمل تبادل دمایی محصولات احتراق بویلر و هوای ورودی به بویلر را انجام می دهد که موجب بهسوزی سوخت مصرفی و افزایش راندمان بویلرها می شود. در اقدامی دیگر، کارکنان کارگاه بخار، قطعات مربوط به سیستم «سوت بلاور» بویلرها را که با عملکرد خود موجب زدودن رسوبات حاصل از احتراق سوخت مایع بر روی تجهیزات می شود، ساخته و یا بازسازی نمودند.

ساخت مخزن ۵۰۰ متر مکعبی شهر گلستان

آبفاجنوبغربی- عملیات ساخت مخزن ۵۰۰ متر مکعبی شهر گلستان با بیش از ۷۰ درصد پیشرفت فیزیکی در حال انجام می باشد .

به گزارش روابط عمومی شرکت آب و فاضلاب جنوب غربی استان تهران مدیر امور آبفای شهرستان بهارستان با اعلام خبر مذکور اظهار داشت : با توجه به تراکم جمعیتی بالا ، مهاجرپذیری منطقه و از طرفی گسترش ساخت و سازها مخصوصا در شهرستان بهارستان ، لذا با عنایت به تاکیدات جناب آقای مهندس لدنی نژاد مدیر عامل محترم شرکت به منظور پیش بینیهای لازم جهت تامین و توزیع مطلوب آب آشامیدنی شهروندان محترم علی الخصوص در ایام پیک مصرف ، لذا مطابق مطالعات صورت گرفته در همین راستا ساخت و تجهیز و راه اندازی مخزن زمینی ۵۰۰ متر مکعبی بین راهی شهرگلستان از اوایل سالجاری در منطقه اسلامشهر آغاز شده و در حال انجام می باشد .

سید محمد رضازاده ضمن تشریح مشخصات پروژه مذکور یاد آور شد : ساخت این مخزن با هدف افزایش کمی و کیفی آب آشامیدنی و بعنوان مخزن پشتیبانی تامین آب شهروندان محترم شهر گلستان در مجاورت میدان حضرت قائم عج شهرستان اسلامشهر با صرف هزینه های لازم از محل اعتبارات جاری و سرمایه ای با ۷۵ درصد پیشرفت فیزیکی در حال انجام می باشد. مهندس رضازاده خاطر نشان کرد : همزمان با ساخت مخزن مذکور که در مرحله اجرای سقف این پروژه قرار داریم ، عملیات ساخت تاسیسات جانبی از جمله تلمبه خانه با ظرفیت سه پمپ ، اجرای لوله های ورودی و خروجی مخزن ، اطاقک نگهبانی و پارکینگ نیز انجام می پذیرد و انتظار می رود با روند فعلی حداکثر تا پایان سال آینده به اتمام و در مدار بهره برداری قرار گیرد .

۹۵ درصد آب شرب شهرلاهیجان از تصفیه خانه بزرگ آب گیلان تأمین می شود

رشت - مدیرعامل آبفای گیلان در نشست فرمانداری لاهیجان: ۹۵ درصد آب شرب شهرلاهیجان از تصفیه خانه بزرگ آب گیلان تأمین می شودمدیرعامل آبفای گیلان در نشست فرمانداری لاهیجان: ۹۵ درصد آب شرب شهرلاهیجان از تصفیه خانه بزرگ آب گیلان تأمین می شودبه گزارش دفتر روابط عمومی و آموزش همگانی شرکت آب و فاضلاب استان گیلان، مدیرعامل این شرکت با حضور در جلسه فرمانداری شهرستان لاهیجان به منظور بررسی وضعیت تأمین آب این شهرستان، از برخورداری ۹۵ درصدی لاهیجان از آب شرب با کیفیت تصفیه خانه بزرگ آب گیلان خبر داد.سیدمحسن حسینی رئیس هیأت مدیره و مدیرعامل شرکت آب و فاضلاب استان گیلان با اشاره به شروع به کار آزمایشی فاز دوم تصفیه خانه بزرگ آب گیلان اظهار داشت: با بهره برداری از این تصفیه خانه، ۹۵ درصد آب شرب مشترکین شهرستان لاهیجان از این تصفیه خانه تأمین می شود.وی با تأکید بر ارتقاء کیفیت آب شرب شهرستان لاهیجان تصریح کرد: آب خام تصفیه خانه بزرگ گیلان، از سد آیت ا... بهجت شهر بیجار تأمین می شود که از کوههای درفک سرچشمه می گیرد و در نتیجه آب شرب شهرستان لاهیجان نیز به لحاظ کمی و کیفی ارتقاء خواهد داشت.مدیرعامل آبفای گیلان با بیان اینکه پیش از این آب شرب شهر لاهیجان از چاههای بازکیاگوراب و سایت شهید خوش سیرت تأمین می شد افزود: با راه اندازی این تصفیه خانه، چاهها بصورت رزرو خواهند بود و در مواقع بحران و شرایط اضطراری مورد استفاده قرار خواهند گرفت

نشست هماندیشی مدیران بنیاد شهید استان اصفهان با معاون نیروی انسانی فولاد مبارکه اصفهان

اصفهان - سرپرست ادارهٔ کل بنیاد شهید و امور ایثارگران، معاون تعاون و امور اجتماعی و رئیس ادارهٔ اشتغال این بنیاد به همراه معاون نیروی انسانی و مدیر امور اداری شرکت فولاد مبارکه در جلسهای مشترک بر اهمیت تعامل هرچه بیشتر این دو نهاد تأکید کردند و راهکارهای ارتقای سطح همکاری طرفین را مورد بررسی قرار دادند.

در این نشست، احمدینیا سرپرست ادارهٔ کل بنیاد شهید و امور ایثارگران اصفهان ضمن تقدیر و تشکر از تعامل گستردهٔ شرکت فولاد مبارکه با بنیاد شهید استان خاطرنشان کرد: ملت ما در دوران دفاع مقدس مقاومت، ایثار و ازخودگذشتگی را از خود به یادگار گذاشتند. امروز جنگ اقتصادی توسط استکبار جهانی علیه مردم و نظام مقدس جمهوری اسلامی ایران آغاز شده و هدفی بزرگتر از دوران دفاع مقدس دربردارد.وی گفت: خوشبختانه فولاد مبارکه در جبههٔ تولید و اقتصاد تا به امروز نشان داده که نهتنها تحریمها کارساز نبوده، بلکه ملت ما را قویتر کرده است.سرپرست ادارهٔ کل بنیاد شهید اصفهان در ادامه خاطرنشان کرد: با توجه به وجود نیروهای بااستعداد و توانمند فرزندان شاهد و ایثارگرِ شاغل در فولاد مبارکه، لزوم بهرهگیری هرچه بیشتر از این عزیزان در تمامی سطوح بیش از گذشته احساس میشود.در ادامه، عباس اکبری محمدی معاون نیروی انسانی و سازماندهی شرکت فولاد مبارکه با اشاره به اقدامات صورتگرفته برای ارتقای سطح شاخصهای توسعهٔ منابع انسانی ایثارگران، گزارشی از وضعیت اشتغال فرزندان شاهد و ایثارگر شاغل در بخشهای مختلف فولاد

سیاست روز

روزنامه صبح ایران



نمکی خبر داد:

پیش خرید ۲۰ میلیون دوز واکسن کرونا از شرکت هندی

۴



روحانی:

رعایت پروتکل ها توسط مردم ۲۰ درصد کاهش یافته است

۴

یک‌شنبه ۳۰ شهریور ۱۳۹۹ ● ۲ صفر ۱۴۴۱ ● سال بیستم ● شماره ۵۴۰۷ | ۸ صفحه ● قیمت: ۱۵۰۰ تومان | info@siasatrooz.ir | www.siasatrooz.ir | Vol.20 ● No.5407 ● September 20.2020

نگاهی به هشدار فرمانده سپاه به تهدیدات امریکا

انتقامی جوانمردانه در انتظار ترامپ

صفحه ۸

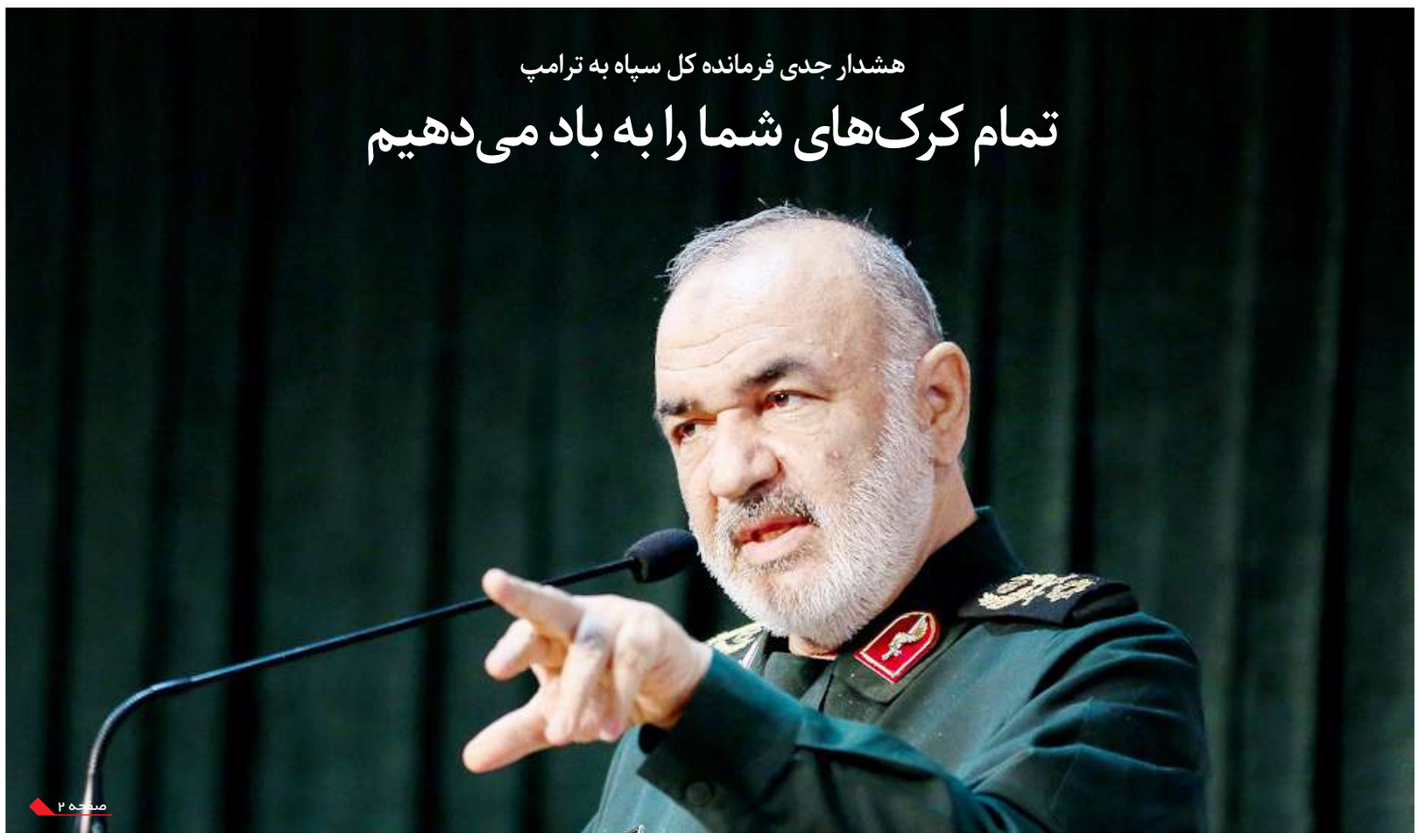

هشدار جدی فرمانده کل سپاه به ترامپ

تمام کرک‌های شما را به باد می‌دهیم

صفحه ۲

گزینه‌های گوناگون ایران برای پاسخ به اقدامات آمریکا

صفحه ۵

در کنار وبا و کرونا این بار فلج اطفال جان یمنی‌ها را تهدید می‌کند

جنگ ویروسی سعودی علیه کودکان یمنی

صفحه ۶

ذوالفقاری:

حرکت زائران اربعین به مرزها ممنوع است



صفحه ۲

سرمقاله

چهل سال مجاهدت



قاسم غفوری

ghassem_tg@yahoo.com

فردا ۳۱ شهریور برای ملت ایران روزی فراموش ناشدنی است. ۳۱ شهریور ۱۳۵۹ رژیم بعثی صدام با حمایت دهها کشور از بلوک غرب و شرق، تجاوز به خاک ایران را آغاز کرد. عدم انسجام داخلی و چند دستگی میان مردم و مسئولان و خیانت برخی خواص، در کنار ضعف دفاعی کشور، این توهم را برای صدام ایجاد کرد که می‌تواند فتح تهران را رقم زند. به رغم تمام محاسبات صدامیان، نه تنها فتح تهران رقم نخورد بلکه ملت ایران در ۸ سال دفاع مقدس، شکستی بزرگ را به ابرقدرت‌ها وارد ساخت و سبک نوینی از مقاومت را در عرصه دفاعی جهان به ثبت رساند و سرانجام نیز سازمان ملل به متجاوز بودن صدام و متحدانش اذعان کرد. اکنون چهل سال از ۳۱ شهریور ۱۳۵۹ می‌گذرد و در ذهن نسل جوان سوالاتی در باب آن دوران‌ها وجود دارد که شاید بخش عمده‌ای از آنها برگرفته از کم کاری رسانه‌ها در تشریح آن دوران است که زمینه ساز بهره گیری دشمن از این خلا برای ابهام سازی در ذهن نسل جوان از دفاع مقدس ملت ایران شده است.

برای پاسخ به بخشی از این سوالات، بیان چند نکته قابل توجه است نخست آنکه بودجه دفاعی جمهوری اسلامی ایران که بعضا بین ۱۲ تا ۱۵ میلیارد دلار است در برابر سایر کشورهای منطقه‌ای و فرامنطقه‌ای کمترین بودجه دفاعی است و ریشه پیشرفت‌های همه جانبه ایران در عرصه تسلیحاتی و موشکی و راداری نه از بودجه نظامی که برگرفته از توان بومی است که با کمترین هزینه صورت می‌گیرد. به جرات می‌توان گفت که جمهوری اسلامی امروز در جمع کشورهای خودکفا در عرصه دفاعی است چنانکه دلیل تحرکات آمریکا و اروپا برای تمدید تحریم تسلیحاتی ایران نیز جلوگیری از ورود ایران به جمع فروشندگان تسلیحات است نه خریداران تسلیحات. در همین حال باید به این نکته توجه داشت که موقعیت جغرافیایی ایران چنان است که همواره باید در سطح بالای نظامی قرار داشته باشد تا مورد تجاوز خارجی قرار نگیرد. مروری بر تاریخ کشور به خوبی نشان می‌دهد ضعف نظامی یعنی تجاوز بیگانگان که تجاوز روسیه تزار و تحمیل توافقنامه ترکمانچای و گلستان به ایران، تجاوزات انگلیسی‌ها، پرتغالی‌ها، عثمانی‌ها و حتی تجزیه افغانستان و بحرین از ایران به دلیل ضعف نظامی کشور بوده است.

حقیقت آن است که کشوری که توان دفاعی ندارد کشوری وابسته در حوزه سیاسی، اقتصادی و امنیتی است چنانکه کشوری مانند ژاپن و کره جنوبی که ۴۷ و ۳۲ هزار نیروی آمریکا در آنجا مستقر هستند در کنار تحقیر اشغال کشورشان، در حوزه اقتصادی و سیاسی چنان تحت سلطه آمریکا هستند که حتی حق انتخاب شریک تجاری خود را نیز ندارند چنانکه رسما اذعان می‌کنند به خاطر ترس از آمریکا نمی‌توانند رابطه با ایران داشته باشد در حالی که نتیجه این رفتار از دست دادن بازار ۸۰ میلیونی ایران و اجبار عدم خرید نفت از ایران است. دوم آنکه تجربه دفاع مقدس نشان داد که تنها راه حفظ امنیت کشور، قوی شدن است چنانکه در طول دفاع مقدس، سایر کشورها حتی حاضر به فروش سیم خاردار به ایران نبودند و به دلیل ضعف موشکی، شهرها و غیرنظامیان هدف موشکباران قرار می‌گرفتند. این تجربه موجب شد تا پس از پایان جنگ، نیروهای مسلح برای تقویت توان دفاعی کشور وارد عرصه خودکفایی شوند که نتیجه آن امروز آن است که هیچ کشوری حتی آمریکا جرات اقدام نظامی عملی علیه ایران را ندارد چنانکه وقتی پهپاد متجاوز آمریکا توسط پدافند ایران سرنگون می‌شود آمریکا جرات پاسخ ندارد و یا در هنگام اعزام نفت کش‌های ایرانی به سمت ونزوئلا به دلیل

ادامه صفحه ۲

خبر

دولتی که فقط شعار می‌دهد!



حسن روانشید

روزنامه نگار پیشکسوت

این یک سونامی نیست بلکه تأسف نامه‌ای است از سوی مسافری یک‌روزه که بالاجبار از شهرستان به پایتخت می‌رود تا بتواند ویزیت سالانه خود را در بیمارستان قلب ایران که تا همین چند سال پیش عنوان نمونه و برتر در خاورمیانه و منطقه را یدک می‌کشید طی کند و البته با رعایت تمام پروتکل‌های بهداشتی ازجمله استفاده از سفرهای هوایی رفت‌وبرگشت که نیازمند بود علاوه بر ماسک و دستکش از شیلد و گان یا همان لباس پرستاری استریل هم بهره‌ور می‌شد.

تا بتواند طول یکساعت پرواز را با کمترین فاصله اجتماعی و فیزیکی با مسافری دیگر به مقدار ۵ سانتیمتر و با دلهره و ترس فراوان سپری کند! آنچه در مرحله اول اتفاق افتاد گذشت و دو هفته بعد باید منتظر پیامدهای آن بود که چگونه سازمان هواپیمایی کشوری نتوانسته است تصمیم ستاد ملی مقابله با کرونا را در اتاقک‌هایی به طول بیست متر و ارتفاع دو متر که حدود دویست نفر را در خود جای می‌دهد عملیاتی کنند تا تمامی صندلی‌ها را به متقاضیان عرضه ننمایند! بگذریم که در مرحله بعدی این سفرنامه رسیدن سالم از فرودگاه مهرآباد به بیمارستان قلب در خیابان ولیعصر و نبش نیایش بود که بسیار شنیدنی است.

زیرا وقتی پله‌های برقی را به‌سوی خط مترو سپری کردم و در ایستگاه بیمه با موجی از جمعیت که سوار و پیاده می‌شدند روبرو شدم بازهم به یاد شعارهای جذاب وزیر بهداشت و معاونت کل ایشان افتادم که چگونه نقش اشک تمساح را به‌خوبی بازی می‌کنند و همان روز هردو دم از آمار هجومی کرونا در این روزها می‌زنند .

که پلک زدن مسئولان را در شب تحت‌الشعاع خود قرار داده و شاید منظورشان این بود تا بگویند وقتی‌که خوابشان می‌برد تا صبح علی‌الطلوع پلک از پلک برنداشتند! چاره‌ای نبود تا بازهم پله‌های برقی مترو را به‌سوی بالا طی کرده و با پرداخت مبلغ هفتاد هزار تومان به‌واسطه یکی از اتومبیل‌های فرودگاه خود را به بیمارستان قلب برسانم و پس از بسته بودن تمامی درب‌ها برای رسیدن به درمانگاه ناچار گردم در امتداد بلوار نیایش وارد محوطه‌ای شوم که صدها خودرو در آن پارک شده و محشری کبرا برپا بود زیرا قسمتی از اورژانس و درمانگاه این مرکز استراتژیک قلب را درست در دوران پرهیاهوی ویروس کرونا به بلدوزرها سپرده و تخریب کرده بودند تا از نو بسازند.

و البته آن‌هایی که این مجموعه را دیده بودند می‌دانستند آنچنان محکم و استوار ساخته‌شده که تا قرن آینده هم دوام خواهد داشت و نیازی نبود تا وزارت بهداشت کمک اهدایی مقام معظم رهبری را از محل صندوق سپرده ملی و درست در مقطعی که شدیداً به آن نیازمند است صرف اینگونه دوباره‌کاری‌ها و اختلال در نظم یک مرکز درمانی بزرگ کشور نماید.

هنوز هم دیر نشده و مسئولان و بخصوص شخص وزیر بهداشت بد نیست به‌جای پلک نزدن سری به این بازار آشفته بزنند و شاهد باشند چگونه می‌شود آنجا را با یکی از میادین فروش تره‌بار پایتخت که صدها نفر در میان مخروبه‌ها به دنبال درب ورودی اورژانس، کلینیک پزشکان و درمانگاه می‌گردند شاهد بود.

درحالی‌که در هیچ‌یک از نقاط آن پروتکلی با عنوان رعایت فاصله‌ها وجود ندارد زیرا هرروز از ساعت ۱۲ ظهر الی ۵ عصر طبقه فوقانی این مجموعه شاهد حضور هزاران بیمار قلبی و همراهان آن‌ها است که به‌صورت ورق‌های کتاب به هم چسبیده‌اند و تنها یک کلینیک در فاصله ۲ تا ۵ بعدازظهر از ۵۷ بیمار قلبی با یک متخصص پذیرش می‌کنند تا نه‌تنها این معاینه نتیجه‌ای در بر نداشته باشد بلکه مراجعان آن که اکثراً شهرستانی هستند حامل سوغات ویروس بوده تا از این مکان به شهرستان خود ببرند اگرچه در میان این موج ویروس و میکروب و بیماران متعدد که همگی ناچارند پروتکل‌ها را رعایت کنند پزشک قانونی مستقر در این بخش با شهامت کامل حذف ماسک کرده است، درست در اخبار سراسری همان روز رسانه ملی معاونت کل وزارت بهداشت توصیه و تأکید می‌کند تا بخصوص در تهران که با موج سوم مواجه است پروتکل‌ها به‌شدت رعایت شوند اما در زیرمجموعه خودشان اینگونه عمل می‌شود.

آقای رئیس‌جمهور، شما که هفت ماه است از سوییت خود در پاستور خارج نشده‌اید تا بدانید گزارش‌هایی که به دستتان می‌رسد اکثراً فاقد اعتبار لازم است.

و آنچه را هم که می‌گویند در حد شعار باقی می‌ماند بهتر است دور تمامی افتتاح‌های علی برکت اللهی خود را خط بکشید و با زدن ماسک همانند همان بهیاران و پرستاران جوان که داوطلبانه در بخش‌های کرونا خدمت می‌کنند و مظلومانه به شهادت می‌رسند بدون توجه به گزارش‌های واصله سری به اقصی نقاط حداقل در پایتخت و بخصوص مراکز درمانی دولتی ازجمله بیمارستان قلب شهید رجایی در ساعات پیک ۱۰ صبح تا ۵ بعدازظهر بزنید تا منبع بزرگی از نقل‌وانتقال ویروس کرونا را شاهد باشید.

روزنامه سیاست روز تلفنی آگهی می‌پذیرد

www.siasatrooz.com

@siasatrooz

۸۸۰۰۶۶۸۸

شرکت ملی گاز ایران
شرکت گاز استان بوشهر

نوبت اول

آگهی مناقصه عمومی یک مرحله ای (۹۹/۰۸)

شماره مجوز: ۱۳۹۹,۳۲۹۴

شرکت گاز استان بوشهر در نظر دارد انجام خدمات ذیل را براساس مشخصات و شرایط کلی مندرج در جدول و از طریق برگزاری مناقصه عمومی به شرکت واجد شرایط واگذار نماید.

۱	نام و نشانی مناقصه گزار	شرکت گاز استان بوشهر – بوشهر – فلکه قدس – بلوار رئیسعلی دلواری –نرسیده به چهارراه کشتیرانی
۲	شرح خدمات	خدمات حمل و نقل شرکت گاز استان بوشهر
۳	نوع مناقصه	یک مرحله ای
۴	مکان توزیع و تحویل اسناد	سامانه تدارکات الکترونیکی دولت (ستاد ایران)
۵	آخرین مهلت دریافت اسناد ارزیابی کیفی از سامانه تدارکات الکترونیکی دولت (ستاد ایران)	تا ساعت ۱۹:۰۰ روز یکشنبه ۱۳۹۹/۰۷/۱۳
۶	آخرین مهلت اعلام آمادگی و ارسال اسناد ارزیابی کیفی از طریق سامانه تدارکات الکترونیکی دولت (ستاد ایران)	تا ساعت ۱۹:۰۰ روز یکشنبه ۱۳۹۹/۰۷/۲۷
۷	اولین روز توزیع اسناد	از ساعت ۱۰ روز شنبه ۱۳۹۹/۰۸/۰۳
۸	آخرین روز توزیع اسناد	تا ساعت ۱۴ روز دوشنبه ۱۳۹۹/۰۸/۰۵
۹	مکان تحویل ضمانتنامه و زمان تحویل پیشنهادها	دبیر خانه رمز محرمانه شرکت گاز استان بوشهر – روز شنبه ۱۳۹۹/۰۸/۱۷
۱۰	مکان و زمان گشایش پیشنهادها	سالن کنفرانس شرکت گاز استان بوشهر – روز شنبه ۱۳۹۹/۰۸/۱۷
۱۱	برآورد اولیه	۳۵,۷۵۹,۰۰۰,۰۰۰ ریال
۱۲	نوع و میزان تضمین شرکت در فرایند ارجاع کار	ضمانتنامه معتبر بانکی _ ۱,۷۸۸,۰۰۰,۰۰۰ ریال
۱۳	رتبه بندی	ارائه تأییدیه صلاحیت معتبر در امور حمل و نقل از وزارت تعاون ، کار و رفاه اجتماعی
۱۴	شماره فراخوان در سامانه تدارکات الکترونیکی دولت (ستاد ایران)	۲۰۹۹۰۹۱۳۶۸۰۰۰۰۱۸
۱۵		قیمت ها متناسب با کالای ساخت داخل با لحاظ کیفیت ارائه گردد.

از کلیه شرکت ها/پیمانکاران واجد شرایط دعوت می شود جهت اعلام آمادگی و شرکت در مناقصه از طریق سامانه تدارکات الکترونیکی دولت به آدرس www.SetadIran.ir اقدام نمایند تا پس از بررسی اسناد و مدارک واصله در چارچوب ضوابط و مقررات داخلی از شرکت های واجد شرایط جهت دریافت اسناد و مدارک مناقصه دعوت بعمل آید. تلفن تماس : ۰۷۷۳۳۳۳۷۶۰۳ – ۰۷۷۳۱۶۶۴۲۹۱ فکس : ۰۷۷–۳۳۳۳۰۹۶۴ شماره تاییدیه فکس : ۰۷۷–۳۱۶۶۴۱۱۵

روابط عمومی شرکت گاز استان بوشهر

شرکت مناطق نفت‌خیز جنوب
منطقه کهگیلویه و بویراحمد

تمدید فروش اسناد
آگهی مناقصه ۹۹/۴

بدینوسیله فروش و تحویل اسناد مناقصه عمومی دو مرحله ای ۹۹/۴ با موضوع اجرای تغییر مسیر فیبر نوری دهدشت به قلعه رئیسی (دوراهی راک) شهرستان کهگیلویه به شرح ذیل تمدید می گردد:

فروش اسناد از تاریخ ۹۹/۶/۲۴ لغایت ۹۹/۶/۳۱ تمدید می گردد.

مخابرات منطقه کهگیلویه و بویراحمد

سیاست روز
info@siasatrooz.ir | @siasatrooz www.siasatrooz.ir
یک‌شنبه | ۳۰ شهریور ۱۳۹۹ | شماره ۵۴۰۷



پیش خرید ۲۰ میلیون دوز واکسن کرونا از شرکت هندی

وزیر بهداشت، از پیش خرید ۲۰ میلیون دوز واکسن کرونا از یک شرکت هندی خبر داد.

سعید نمکی، در جلسه ستاد ملی کرونا که به ریاست رئیس جمهور برگزار شد، گفت: قرار است از یک شرکت هندی که صاحب آن یک ایرانی زرتشتی است، ۲۰ میلیون دوز واکسن کرونا خریداری کنیم.

وی افزود: این شرکت هندی که ۱۰۰ میلیون دوز واکسن به آمریکا پیش فروش کرده است، اجازه گرفته تا ۲۰ درصد محصول خودش را به سایر کشورها بفروشد. وزیر بهداشت تاکید کرد: بر اساس آنچه که این شرکت هندی به ما قول داده، قرار است واکسن را با قیمت ارزان تر و معقول‌تر تهیه کنیم.

نمکی در عین حال از تلاش مراکز تحقیقاتی و مطالعاتی کشور برای تولید واکسن کرونا خبر داد. **مهر**



انتقاد از اعمال نظرات شخصی در سازمان برنامه و بودجه

عضو کمیسیون برنامه و بودجه گفت: قرار نیست با نظرات شخصی برخی در سازمان برنامه و بودجه، نظام بودجه‌ریزی در کشور به روش صد سال قبل پایه‌گذاری شود. احسان ارکانی نماینده نیشابور در مجلس ضمن انتقاد از عملکرد سازمان برنامه و بودجه، اظهار داشت: هیچ‌کس تا به امروز نمی‌داند که چه فرمولی برای تعیین بودجه هر مجموعه در کشور در سازمان برنامه و بودجه استفاده می‌شود. وی با بیان اینکه اعمال نظرهای شخصی در تعیین میزان بودجه هر استان یا هر سازمان و وزارتخانه‌ای تاثیر قابل توجهی دارد، گفت: سازمان برنامه و بودجه تا به امروز هیچ فرمولی را به طور رسمی برای تعیین بودجه‌های سالانه ارائه نکرده است. وی گفت؛ به دلایل فوق و به منظور بررسی عملکرد سازمان برنامه و بودجه طرح تحقیق و تفحص از این سازمان تقدیم هیئت رئیسه مجلس شده است. **تسنیم**



راه‌های مهار افزایش قیمت مسکن

نائب رئیس مجلس با اشاره به بررسی طرح جهش تولید و تامین مسکن در مجلس گفت: این طرح باید در کنار دیگر قوانین و پتانسیل‌های بازدارنده مانند مالیات بر خانه‌های خالی، مانع احتکار مسکن شود.

علی نیکزاد درباره اقدامات اخیر مجلس با موضوع مسکن اظهار داشت: تا زمانی که اقدامات لازم برای تولید مسکن و تسهیلاتی نظیر صدور پروانه نظام مهندسی و مجوزهای ساخت وساز دیده نشده و حمایت لازم از خانه سازی بیشتر صورت نگیرد مشکل کمبود مسکن در کشور حل نخواهد شد. وی افزود: باید بکوشیم مسکن به کالای سرمایه‌ای در کشورمان تبدیل نشود که برای این کار از ظرفیت مالیات بر خانه‌های خالی، مالیات بر معاملات مکرر، مالیات بر عایدی مسکن و مالیات بر زمین‌های بایر در طرح جهش تولید و تامین مسکن استفاده شده است.

سرمقاله

چهل سال مجاهدت

ادامه از صفحه اول

هشدارهای نیروهای مسلح ایران، آمریکا جرات اقدام علیه نفت کش‌ها را ندارد. در همین حال تجربه دفاع مقدس نشان داد که برای جلوگیری از گرفتار شدن در جنگ باید خاکریزها را خارج از مرزها ساخت و حمایت از جبهه مقاومت و یا مشارکت در مبارزه با تروریسم در عراق و سوریه، برای تحقق این مهم بوده و نیروهای مسلح با خونشان امنیت را به کشور هدیه کرده‌اند.

سوم آنکه نگاهی بر کارنامه ۴۰ ساله اخیر، بیانگر این حقیقت است که نیروهای مسلح تکالیف خود در تامین امنیت کشور را به خوبی انجام داده اند و کاستی‌های اقتصادی کشور را نمی‌توان به پای آنها نوشت، بلکه این بخشهای اقتصادی بوه اند که با کم کاری، مدیریت نادرست، بوروکراسی اداری و بعضا چشم داشت به خارج برای حل مشکلات به جای تکیه بر داشته‌های داخلی و در مواردی گرفتار شدن در منفعت طلبی‌های شخصی به جای توجه به تکالیف ملی، شرایط اقتصادی کشور را در مسیر نادرست و چالش زده قرار داده اند.

بر این اساس راهکار خروج کشور از چالشهای کنونی، محدودسازی و بی مهری به نیروهای مسلح و بعضا تن دادن به برجام موشکی با تصور دریافت کمکهای خارجی نیست بلکه راهکار استمرار حمایت از دستاوردها و پیشرفت‌های نیروهای مسلح و مطالبه گری از سایر ساختارهای اقتصادی، فرهنگی و اجتماعی مبنی بر الگو قرار دادن نیروهای مسلح و تکیه بر مدیریت جهادی برای حل مشکلات کشور است.

امروز در چهلمین سالگرد دفاع مقدس تنها راهکار خروج کشور از مشکلات، الگو قرار دادن آنانی است که برای امنیت و تقویت توان دفاعی کشور خالصانه به استقبال شهادت رفتند.

از مردانی که در دوران دفاع مقدس از جان خود گذشتند و یک وجب از خاک وطن به دشمن ندادند و آنانی که تا به امروز برای تقویت توان دفاعی کشور مجاهدت شبانه روزی داشته و آنانی که برای امنیت کشور خارج از مرزها را نیز درنوردیدند و چون سردار سپهبد قاسم سلیمانی در راه وطن مظلومانه شهادت را در آغوش گرفتند.

گزارش

هشدار جدی فرمانده کل سپاه به ترامپ

تمام کرک های شما را به باد می دهیم

فرمانده کل سپاه خطاب به رئیس جمهور آمریکا گفت: وعده انتقام ما از شهادت سردار سلیمانی قطعی، جدی و کاملا واقعی است. سرلشکر حسین سلامی در مراسم صبحگاه مشترک ستاد فرماندهی کل سپاه تاکید کرد: آقای ترامپ از انتقام ما شک نکنید، زیرا کاملاً قطعی و جدی است. وی افزود: ما اهل شرف و جوانمردی هستیم و جوانمردانه و عادلانه انتقام می‌گیریم به همین علت هم بود که در عین الاسد سربازان شما را هدف قرار ندادیم.

فرمانده کل سپاه پاسداران افزود: ما کسانی را هدف قرار می‌دهیم که در شهادت سردار بزرگ سپهبد حاج قاسم سلیمانی مستقیم یا غیرمستقیم نقش داشتند.

سرلشکر سلامی خطاب به دولتمردان آمریکا افزود: شما فکر می‌کنید ما در قبال خون برادر شهیدمان یک سفیر زن را در آفریقای جنوبی می‌زنیم؟

وی تصریح کرد: آمریکایی‌ها بدانند هر کسی را که در ماجرای ترور ناجوانمردانه سردار سلیمانی نقش داشته است، می‌زنیم و این یک پیام جدی است.

فرمانده کل سپاه گفت: شما در حالی که به شدت گرفتار مشکلات داخلی خود هستید ما را تهدید به حمله هزار برابری می‌کنید، اما زمانی که عین الاسد را زدیم، فرض و پیش بینی ما این نبود که شما جواب نمی‌دهید، بلکه کاملاً فرض مان این بود که پاسخ می‌دهید و همان موقع صدها موشک را آماده شلیک کرده بودیم که اگر پاسخ دهید اهداف مورد نظر را ویران کنیم.

وی افزود: آقای ترامپ اگر تار مویی از سر یک ایرانی کم شود؛ تمام کرک های شما را به باد می دهیم؛ این تهدیدجدی است و ما همه چیز را در عمل ثابت می کنیم .فرمانده کل سپاه گفت: این تهدیدها جدی است و ما جنگ لفظی نمی‌کنیم و همه چیز را به میدان عمل واگذار می‌کنیم. **سپاه نیوز**

رئیس جمهور:

رعایت پروتکل ها توسط مردم ۲۰ درصد کاهش یافته است



رئیس‌جمهور گفت: باید مراقبت بهداشتی را در فصل پائیز بیشتر کنیم. یک نوع بیماری هم در همسایگی ما ایجاد شده که شبه ذات الریه است و شنیدم از کرونا خطرناکتر است.

حسن روحانی رئیس جمهور در ستاد ملی مقابله با بیماری کرونا گفت: با شروع فصل پاییز باید مراقبت‌ها را در سطح کشور در زمینه این بیماری کرونا تشدید کنیم، به دلیل این که همزمان بیماری‌های دیگری مثل آنفلوآنزا، سرماخوردگی یا بیماری‌های دیگری در کشور شروع می‌شود. باید مراقبت بهداشتی را در فصل پائیز بیشتر کنیم. یک نوع بیماری هم در همسایگی ما ایجاد شده که شبه ذات الریه است و شنیدم از کرونا خطرناکتر است.

روحانی بیان داشت: در این شرایط مردم می‌دانند بالای ۳۰ میلیون نفر در دنیا به این کووید ۱۹ مبتلا شده‌اند و از این تعداد نزدیک یک میلیون نفر هم فوتی بوده است. رئیس جمهور گفت: این یکی از آثار خطرناک کووید ۱۹ است که جان مردم را در خطر می‌اندازد. علاوه بر آن مشکلات دیگری هم از نظر روانی، اقتصادی، علمی و فرهنگی و آموزشی در جامعه تأثیرگذار است. بیماری با این همه ویژگی‌های خاص است که امروز با همه گیری دنیا را گرفتار کرده است.

رئیس قوه مجریه تاکید کرد: در دوران کرونا و پس از کرونا سرمایه‌گذاری‌ها شکل متفاوتی به خود گرفته است و امروز هم ما باید همین کار را انجام دهیم. امروز سرمایه‌گذاری در بخش سلامت و بهداشت، اقتصاد دانش بنیان و در زمینه اقتصادی دولت الکترونیک را باید تشدید کنیم. وی درباره زمان اجرای سبک زندگی بهداشتی در کشور تصریح کرد: مردم گاهی می‌گویند تا چه زمانی ماسک باید بزنیم و کمتر به سفر برویم؛ فاصله گذاری اجتماعی را تا چه زمانی ادامه دهیم؟ بی‌حوصلگی را باید کنار بگذاریم این سبک زندگی در میان مدت و بلندمدت و یا باید تمام امسال و حتی ممکن است سال آینده نیاز باشد همه اصول بهداشتی را مراعات کنیم.

روحانی گفت: حتی اگر واکسن هم در دسترس قرار گیرد باید سبک زندگی بهداشتی ادامه یابد برخی از استان‌ها افرادی بستری هستند که چند ماه پیش در همانجا بستری بود یعنی کسی که به کوئید ۱۹ مبتلا شده بعد معالجه شده و ترخیص شده چند ماه از بهبودی او گذشته دوباره مبتلا شده است.

وی خاطرنشان کرد: ما نمی‌دانیم آثار واکسن چه مقدار است و چه مدتی ایمنی ایجاد می‌کند لذا حتی اگر واکسن رسید باید اصول بهداشتی را رعایت کنید.

روحانی تأکید کرد: باید همچنان اصول بهداشتی استفاده از ماسک، فاصله‌گذاری و شستن دست‌ها، ضدعفونی‌کردن‌ها و همه اصول را باید ادامه بدهیم و از ترددهای غیرضرور، باز هم پرهیز کنیم. حتی در شرایطی که واکسن در اختیار ما قرار بگیرد، ما نمی‌توانیم شرایط را عادی در نظر بگیریم.

رئیس جمهور با اشاره به دوگانه‌های ایجاد شده در جامعه اظهار داشت:یکسری دوگانگی‌هایی است که در فضای مجازی و یا در برخی از روزنامه‌ها مطرح می‌شود، دوگانه انگاری‌ها را باید کنار بگذاریم که سلامت یا معیشت؟ سلامت یا دیانت؟ سلامت یا فعالیت اجتماعی؟ سلامت یا آموزش؟ این دوگانگی‌ها نادرست است و فکر نکنیم که اگر نوجوانی به مدرسه رفت مبتلا می‌شود ولی اگر در کوچه بازی کند مبتلا نمی‌شود.

وی گفت: در زمان برگزاری کنکور برخی افراد نگران بودند و به ما نامه می‌نوشتند که یک سال جوانان کشور از تحصیل عقب بمانند، اما دیده شد که همه چیز به خوبی پیش رفت. ما نباید فکر کنیم دانش آموزی اگر به مدرسه رفت مبتلا می‌شود ولی اگر در کوچه بازی کند مبتلا نخواهد شد و یا اگر یک جوانی به دبیرستان رفت مبتلا می‌شود اما اگر در یک مهمانی خانوادگی شرکت کرد، مبتلا نمی‌شود.

روحانی بیان داشت: این کووید۱۹ مکان خاص، تعلق خاص، اجتماع خاص و عنوان خاص ندارد و در همه جا هست. در آزمون سراسری برخی نگران بودند و به من نامه نوشتند و ابراز نگرانی کردند که یک میلیون نفر در کنار هم آزمون می‌دهند و گفتند که امسال را رها کنید و بگذارید یک سال عقب بیفتد و نتیجه کار آنها مشخص نباشد؛ شما می‌دانید که در این صورت چه بار سنگین روحی و روانی و اضطراب و دلهره و حتی افسردگی ایجاد می‌شد.

وی افزود: این همان دوگانه‌ای است که شما نمی‌پذیرید یا سلامت یا کنکور؛ نه! هم سلامت و هم کنکور؛ شما دیدید که یک میلیون نفر در کنکور شرکت کردند و هیچ ابتلایی نداشت و این از عجایب است و بعد که تعداد افرادی که احتمال مشکل ابتلا را داشتند غربالگری کردند تست‌های آنها منفی بود و معلوم شد که آزمون دقیقا با پروتکل‌های بهداشتی به سلامت برگزار شده است.

روحانی با تاکید بر اینکه اجرای پروتکل‌های بهداشتی برای مقابله با کرونا مهم است، گفت: اینکه کجا، چگونه، چه شغل و شرایطی اعم از سِنی و غیره داریم تفاوتی ندارد، مهم رعایت پروتکل‌های بهداشتی است؛ اوایل کرونا فکر می‌کردیم که افراد ۶۰ سال به بالا یا افراد دارای بیماری زمینه‌ای مبتلا می‌شوند در حالی مشاهده کردیم که در این بیماری، ابتلا از نظر سنی تفاوتی ندارد و ممکن است یک کودک، جوان یا نوجوان به آن مبتلا شوند. روحانی با تاکید بر اینکه در برگزاری کنکور هیچکس مبتلا به کرونا نشده است، گفت: آمار ارائه شده از سوی وزارت بهداشت نگران کننده است. رعایت مردم از ۸۲ درصد به ۶۲ درصد رسیده است. مردم در همه‌جا اصولی که تأکید شده مورد توجه قرار دهند. علائم را برای مردم بیشتر و ملموس‌تر توضیح دهید.

وی در مورد قاچاق کالا در کشور گفت: قاچاق کالا در کشور ما وجود دارد. همه ما از مرزبانی گرفته تا نیروی انتظامی، نیروهای مسلح، گمرکات و ستاد مبارز با قاچاق کالا و ارز در برابر قاچاق کالا مسئول هستیم. در این شرایط روی قاچاق دارو و واکسن مراقبت بیشتر شود. برخی دارو را به کشورهای همسایه می‌برند. ستاد مقابله با کالا و ارز دقت بیشتری کند و مبارزه با آن‌ها را تشدید کنند. **فارس**

گزارش

توقف گزارش‌دهی سالیانه رئیس جمهور به مجلس

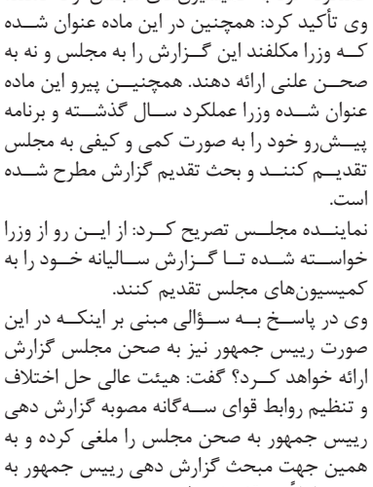

عضو هیئت رییسه مجلس با بیان اینکه وزرا مکلفند گزارش سالیانه خود را به مجلس ارائه دهند، گفت: هیئت عالی حل اختلاف و تنظیم روابط قوای سه‌گانه مصوبه گزارش‌دهی رییس‌جمهور به صحن مجلس را ملغی کرده و به همین جهت گزارش‌دهی رییس جمهور به صحن فعلاً متوقف شده است.

حجت‌الاسلام علیرضا سلیمی با اشاره به آخرین وضعیت تکلیف رییس‌جمهور و هر یک از وزرا به ارائه گزارش به مجلس در مرداد ماه هر سال، گفت: بر اساس ماده ۲۳۵ قانون «آیین‌نامه داخلی مجلس شورای اسلامی» وزرا مکلفند گزارش سالیانه‌ای از عملکرد خود به کمیسیون‌های مجلس ارائه دهند.

وی تأکید کرد: همچنین در این ماده عنوان شده که وزرا مکلفند این گزارش را به مجلس و نه به صحن علنی ارائه دهند. همچنین پیرو این ماده عنوان شده وزرا عملکرد سال گذشته و برنامه پیش‌رو خود را به صورت کمی و کیفی به مجلس تقدیم کنند و بحث تقدیم گزارش مطرح شده است.

نماینده مجلس تصریح کرد: از این رو از وزرا خواسته شده تا گزارش سالیانه خود را به کمیسیون‌های مجلس تقدیم کنند.

وی در پاسخ به سؤالی مبنی بر اینکه در این صورت رییس جمهور نیز به صحن مجلس گزارش ارائه خواهد کرد؟ گفت: هیئت عالی حل اختلاف و تنظیم روابط قوای سه‌گانه مصوبه گزارش دهی رییس جمهور به صحن مجلس را ملغی کرده و به همین جهت مبحث گزارش دهی رییس جمهور به صحن فعلاً متوقف شده است.

پیش از این نیز محمد حسین فرهنگی، با اشاره به آخرین وضعیت تکلیف رییس‌جمهور و هر یک از وزرا به ارائه گزارش به مجلس در مرداد ماه هر سال، گفت: در حال حاضر موانعی در این زمینه به وجود آمده است.

وی تاکید کرد: دولت در این زمینه اعتراضاتی را مطرح کرد و این مسئله به «هیئت عالی حل اختلاف و تنظیم روابط قوای سه‌گانه» ارجاع شد و در آنجا هم نظر دولت مورد پذیرش قرار گرفت.

سخنگوی هیئت رییسه مجلس شورای اسلامی تاکید کرد: البته اینکه این موضوع شامل همه دولت می‌شود و یا رییس جمهور هنوز ابهام برانگیز است.

نماینده مجلس گفت: در این زمینه در هیئت رییسه بحث شد و مقرر شد تا یکی از نواب رییس این مسئله را پیگیری کند تا مشخص شود که آیا ارائه گزارش شامل مابقی افراد دولت هم می‌شود و یا خیر؟

هیئت عالی حل اختلاف و تنظیم روابط قوای سه‌گانه، با حکم رهبر معظم انقلاب اسلامی در اجرای بند ۷ اصل ۱۱۰ قانون اساسی در مرداد ماه سال ۱۳۹۰ به منظور بررسی و ارائه‌ی نظرات مشورتی در موارد حل اختلاف و تنظیم روابط سه قوه تشکیل شد.

همچنین بر اساس ماده ۲۳۵ قانون «آئین‌نامه داخلی مجلس شورای اسلامی»، رییس‌جمهور و هر یک از وزرا مؤظف هستند در مرداد ماه هر سال براساس برنامه‌های ارائه‌شده در زمان تشکیل دولت و أخذ رأی اعتماد وزرا، اسناد و قوانین بالادستی و شاخص‌های عملکردی متناسب با حوزه وظایف خود، که هیئت رئیسه مجلس تعیین می‌کند، گزارش عملکرد سال گذشته و برنامه سال آینده خود را به‌صورت کمی و مقایسه‌ای به مجلس شورای اسلامی تقدیم کنند. **میزان**

تنجون

امان از کلیه چپ

سخنگوی دولت: ما در ذخیره سازی کالا، در اجازه صادرات و موارد دیگر دیدیم که تصمیمات دولت درست بوده است.

منظور از موارد دیگر در عبارت فوق کدام یک از گزینه های زیر است؟

الف) گشایش اقتصادی در حوزه صادرات پشم و واردات کشک

ب) گشایش اقتصادی در زمینه دوبرابر شدن کره صدگرمی

ج) گشایش اقتصادی در زمینه تبدیل علمی ارزش ریال به تشتک نوشابه

د) هر سه گزینه فوق صحیح است.

ایضا سخنگوی دولت: منابع ارزی خوبی در خارج از کشور داریم.

کدام یک از گزینه های زیر منابع ارزی تر است؟

الف) بابک زنجانی

ب) محمود رضا خاوری

ج) قاضی منصوری

د) خرزو خان

همچنان سخنگوی دولت: نگرانی سفره خالی مردم نگرانی هر روزه ما است.

با توجه به این اظهارنظر چگونه می شود با "نگرانی" سفره مردم را رنگین کرد؟

الف) کمی نگرانی را در آب جوش بریزیم و میل کنیم.

ب) از نگرانی به جای گوشت یا سویا در خورشت قیمه استفاده کنیم.

ج) نگرانی را جای برنج با خورشت دلضعفه صرف کنیم.

د) نگرانی را شب بگذاریم توی آب سرد تا خیس بخورد که صبح فکر کنیم که باید چه خاکی توی سرمان بریزیم.

نقطه چین زیر را با گزینه مناسب پر کنید.

سخنگوی دولت: مطمئن باشید رنج مردم با تک تک ... اعضای هیئت دولت حس می شود.

الف) اعضای فوقانی

ب) اجزای تحتانی

ج) کلیه چپ

د) سلول های بدن

ذوالفقاری:

حرکت زائران اربعین به مرزها ممنوع است



معاون امنیتی انتظامی وزارت کشور گفت: حرکت زائرین به سمت مرزهای عراق ممنوع است و خواهش می‌کنم مردم عزیز این کار را نکنند.

حسین ذوالفقاری معاون امنیتی انتظامی وزارت کشور در جلسه ستاد مرکزی اربعین گفت: اهمیت جان زائران باعث شده که دولت عراق تا این لحظه مجوزی برای حضور آنها در مراسم پرشکوه اربعین حسینی صادر نکند. جز حفظ سلامت زائران بحث‌های دیگر یا مسائل سیاسی مطرح نیست و از مردم عزیز کشورمان و موکب‌داران تقاضا دارم که به شایعات توجه نکنند.

وی افزود: برخی اخبار جعلی در رسانه‌ها و فضای مجازی کشور عراق مطرح شده که با بررسی‌های صورت‌گرفته فاقد اصالت بوده است. برخی از عشایر و دوستانی که با موکب‌داران ایرانی ارتباط مستقیم دارند از موکب‌داران ایرانی برای حضور در مراسم اربعین دعوت کرده‌اند، اما صرفاً دعوت عشایر و شیوخ عراقی که ارتباط نزدیکی با موکب‌داران ایرانی دارند کفایت نمی‌کند؛ چرا که باید مجوز ورود به کشور عراق را دولت این کشور صادر کند.

معاون امنیتی انتظامی وزارت کشور با بیان این مطلب که اگر دولت عراق مجوزی صادر نکند امکان تردد به این کشور وجود ندارد، گفت: از مردم عزیز و موکب‌داران گرامی و همه خدام عزیز حضرت اباعبدالله الحسین (ع) تقاضا دارم صرفاً به اخبار رسمی که عمدتاً از طریق صدا و سیما و رسانه‌های رسمی توجه کنند و به شایعات توجهی نداشته باشند. وی تصریح کرد: فراخوان‌های صادر شده از نظر ما رسمیت ندارد. حرکت زائران به سمت مرزهای عراق ممنوع است و خواهش می‌کنم مردم عزیز این کار را نکنند. به این دلیل که امکان ورود به کشور عراق برای برگزاری مراسم اربعین وجود ندارد، در مناطق مرزی هم امکانات لازم فراهم نشده است و در این سو و آن سوی مرز عراق موکب نداریم.

ذوالفقاری اضافه کرد: زائران اگر به مرز ایران با عراق بروند با ممانعت روبرو خواهند شد؛ ضمن آنکه عراقی‌ها هم رسماً اعلام کرده‌اند مرزها را باز نخواهند کرد. پس خواهشمندم که زائران به سمت مرز عراق حرکت نکنند؛ زیرا در اینصورت با ممانعت نیروهای امنیتی و مسلح مواجه خواهند شد. **وزارت کشور**

گزارش

پیشخوان
Pishkhan.com

«چالش قانون» پژوهش ها و مطالعات انجام شده پیرامون فساد اداری و اقتصادی را معرفی (۱۳۴) می کند

جهانی شدن و تاثیر فساد بر رشد اقتصادی کشورها

دکتر محمدرضا ناری ابیانه

اشاره: اقتصاد هر جامعه، محل ظهور و بروز همه متغیرهای فعال و متاثر از جهان بینی، آرمان ها، ارزش ها، فرهنگ، سیاست و قوانین اداره شوون مختلف آن است. امور اقتصادی در واقع خروجی و دستاورد پنهان و آشکار اسناد فرادست و ایده آل های هر ملت است که از طریق سلسله مراتب اختیارات و قوانین به بدنه و کف جامعه و زندگی مردم می رسد. فساد اداری و اقتصادی بیش از آنکه معلول فرآیندهای معیوب اقتصادی باشد تحت تاثیر شرایط سیاسی و فرهنگی جامعه است. مهم ترین علت فساد اداری و اقتصادی، تسلط اندیشه و عمل ناکارآمد از طریق قانونگذاری سنتی و ناکارآمد بر اداره امور گوناگون جامعه است که زمینه سوء استفاده زیاده خواهان را فراهم می کند. در شناسنامه تحقیق موضوعاتی چون عنوان، نگارنده، سال انتشار، شاخه علمی، روش مطالعه و محل چاپ تحقیق قید شده است و سپس علل و عوامل، پیامدها، راهکارها و نتیجه گیری هرتحقیق بصورت خلاصه آمده است. «چالش قانون» پیشاپیش از ارائه نظرات سازنده عموم اندیشمندان و نخبگان سپاسگزار است. این نوشتار به معرفی پژوهش های انجام شده در حوزه فساد اداری و اقتصادی می پردازد که هم اکنون از نظر خوانندگان گرامی می گذرد:

■ شناسنامه تحقیق
ردیف: ۱۴۵
عنوان: رابطه فساد و اندازه دولت در کشورهای منتخب اسلامی، آزمون علیت گرنجری پانلی مبتنی بر بوتاستراپ
نگارنده: محمد جعفری ابوالقاسم گلخندان
سال انتشار: ۱۳۹۴
شاخه: اقتصاد
روش: کاربردی
محل چاپ: جستارهای اقتصادی ایران
نتیجه گیری
این مطالعه رابطه علیت بین فساد و اندازه دولت در کشورهای اسلامی و در حال توسعه گروه دی هشت را طی دوره زمانی ۲۰۰۰-۲۰۱۳ بررسی می کند. برای این منظور از متغیرهای کنترل فساد (به عنوان شاخص اندازه گیری فساد) و نسبت مخارج مصرفی دولت به تولید ناخالص داخلی (به عنوان شاخص اندازه دولت) استفاده شده و روش مقاله نیز بر اساس آزمون علیت پانلی است. نتایج تجربی این تحقیق نشان دهنده رابطه علیت دوطرفه بین فساد و اندازه دولت برای کشورهای اندونزی و نیجریه، رابطه علیت یک طرفه از سمت فساد بهاندازه دولت برای کشورهای ایران و ترکیه، رابطه علیت یک طرفه از سمت اندازه دولت به فساد برای کشورهای مالزی و بنگلادش و نبود رابطه علیت بین فساد و اندازه دولت برای کشورهای مصر و پاکستان است. بر این اساس می توان گفت که جهت رابطه علیت بین فساد و اندازه دولت در کشورهای گروه دی هشت بستگی به شرایط خاص حاکم بر آنها متفاوت است. در مورد ایران با توجه به نتایج تحقیق می توان گفت که باید سیاست گذاران اقتصادی با اعمال سیاست های مناسب فساد را کاهش دهند و کنترل کنند و از این طریق زمینه کنترل اندازه دولت را فراهم کنند، در این راستا اصلاح ساختار اداری، تعدیل دستمزدها، رفع موانع خصوصی سازی و ترغیب اقتصاد رقابتی، شفاف سازی قوانین و مقررات به ویژه قوانین و مقررات مالیاتی و جایگزین کردن سیستم های اینترنتی به جای افراد پیشنهاد شده است.

■ شناسنامه تحقیق
ردیف: ۱۴۶
عنوان: تأثیر جهانی شدن و کنترل فساد بر رشد اقتصادی کشورهای با درآمد سرانه پایین، درآمد سرانه متوسط و درآمد سرانه بالا
نگارنده: صمد حکمتی و فرید احمد عزتی شورگلی و رضا عزتی و علی دهقانی
سال انتشار: ۱۳۹۴
شاخه: اقتصاد
روش: کاربردی
محل چاپ: پژوهش های رشد و توسعه اقتصادی
نتیجه گیری
این مقاله با استفاده از داده های تابلویی به بررسی آثار کنترل فساد و جهانی شدن (با جنبه های مختلف) بر رشد اقتصادی کشورهای با درآمد سرانه بالا، کشورهای با درآمد سرانه متوسط و کشورهای با درآمد سرانه پائین، طی دوره ۲۰۰۲- ۲۰۱۰ و در بین ۱۱۳ کشور مختلف جهان می پردازد. نتایج مطالعه گویای یک رابطه U معکوس بین کنترل فساد و رشد اقتصادی است. به عبارت دیگر کنترل فساد در مراحل اولیه رشد اقتصادی دارای تأثیر مثبت بر رشد اقتصادی است، اما بعد از گذشت حد آستان های دارای تأثیر منفی بر رشد اقتصادی می باشد. همچنین در این تحقیق با تقسیم بندی کشورها به سه گروه کشورهای با درآمد سرانه بالا. کشورهای با درآمد سرانه متوسط و کشورهای با درآمد سرانه پایین (بر اساس تقسیم بندی بانک جهانی) به بررسی دقیق رابطه بین کنترل فساد و جهانی شدن با رشد اقتصادی، در سه گروه کشورهای ذکر شده پرداخته شده است و نتایج دال بر صحت رابطه U معکوس بین کنترل فساد و رشد اقتصادی بوده است. با توجه به مدل های برآورد شده، در کشورهای با درآمد سرانه پایین، کنترل فساد تأثیر مثبت و معناداری بر رشد اقتصادی دارد، زیرا عملا، میزان فساد در این نوع کشورها در سطح بالایی است، چنانچه میزان کنترل فساد در این نوع کشورها افزایش یابد می تواند عاملی مهم در جهت افزایش رشد اقتصادی باشد، همچنین کنترل فساد بر رشد اقتصادی در کشورهای با درآمد متوسط، تأثیر مثبت و معناداری دارد، اما میزان این تأثیر از لحاظ عددی کمتر از کشورهای با درآمد سرانه پایین است و در نهایت در مورد کشورهای با درآمد سرانه بالا نحوه این تأثیر، منفی و معنادار ارزیابی شد که علت اصلی این تأثیر، به میزان بسیار پایین

فساد در این نوع کشورها بستگی دارد به نحوی که با کاهش میزان کنترل فساد و ایجاد انگیزه برای سرمایه گذاران برای سرمایه گذاری در فعالیت های مختلف، امکان رشد اقتصادی نیز وجود دارد. در حقیقت به منظور بررسی دقیق کنترل فساد و رشد اقتصادی در کشورهای با درآمد سرانه بالا، با استفاده از توان دوم و سوم متغیر کنترل فساد، مشخص شد که در این نوع کشورها بر خلاف کشورهای با درآمد سرانه پایین و متوسط، حد آستان های فساد صفر نیست و مقادیر اولیه فساد تأثیر مثبت بر رشد اقتصادی دارد، اما پس از گذشت حد آستان های، تأثیر فساد بر رشد اقتصادی منفی می شود. از سویی دیگر جهانی شدن اقتصادی و جهانی شدن فرهنگی تأثیر منفی بر رشد اقتصادی کشورهای با درآمد سرانه پایین دارد که علت اصلی این تأثیر می تواند به دلیل ناتوانی اقتصادی و فرهنگی این کشورها برای حضور در صحنه رقابت جهانی باشد، زیرا محصولات تولیدی و صادراتی این نوع کشورها عمدتا، محصولات کشاورزی می باشد که قابلیت رقابت با محصولات صنعتی و کشاورزی مدرن کشورهای در حال توسعه و توسعه یافته را ندارد و در عمل به جای افزایش صادرات، به واردکننده بزرگ محصولات صنعتی کشورهای پیشرفته تبدیل می شوند. همچنین به علت ناتوانی این نوع کشورها در جذب سرمایه گذاری خارجی (به علت شرایط خاص اقتصادی و تأثیر منفی بر رشد اقتصادی این کشورها دارد. اما با توجه به نتایج، جهانی شدن سیاسی تأثیر مثبت بر رشد اقتصادی این نوع کشورها دارد که می تواند به علت افزایش قدرت سیاسی و قدرت نفوذ سیاسی کشور در عرصه جهانی باشد. همچنین شاخص کل جهانی شدن تأثیر مثبت بر رشد اقتصادی این نوع کشورها دارد، و نیز هر سه جنبه جهانی شدن (اقتصادی، اجتماعی، سیاسی) و شاخص کل جهانی شدن تأثیر مثبت بر رشد اقتصادی کشورهای با درآمد سرانه متوسط و کشورهای با درآمد سرانه بالا دارد که می تواند به علت قابلیت ها و پتانسیل بالای این نوع کشورها برای حضور در صحنه رقابت جهانی باشد به نحوی که با جهانی شدن بیشترین نفع را این نوع کشورها می برند. همچنین، با توجه به اینکه ایران در این گروه بندی، جزء کشورهای با درآمد سرانه متوسط می باشد و از سویی با توجه به تأثیر مثبت جهانی شدن در این نوع کشورها و نیز با توجه به اینکه در رتبه بندی مؤسسه KOF برای سال های ۱۹۹۰، ۲۰۰۰ و ۲۰۱۰ ایران در بین ۱۰ کشور آخر از لحاظ جهانی شدن اقتصادی می باشد، بنابراین ضروری است که گام هایی در جهت جهانی شدن (به خصوص جهانی شدن اقتصادی) برداشته شود.

■ شناسنامه تحقیق
ردیف: ۱۴۷
عنوان: اعتباریابی و رواسازی پرسشنامه عوامل مؤثر بر بروز فساد اداری و روش های کنترل آن در سازمان های ورزشی
نگارنده: علیرضا زارع و صدیقه حیدری نژاد و سیده ناهید شتاب بوشهری
سال انتشار: ۱۳۹۴
شاخه: تربیت بدنی
روش: توصیفی
محل چاپ: علوم کاربردی ورزش و تندرستی
نتیجه گیری
هدف این پژوهش تعیین روایی و پایایی مقیاس عوامل مؤثر بر بروز فساد اداری و روش های کنترل آن در وزارت ورزش و جوانان است. نمونه آماری این پژوهش شامل کارمندان وزارت ورزش و جوانان بوده و از پرسشنامه محقق ساخته به نام عوامل مؤثر بر بروز فساد اداری و روش های کنترل استفاده شده است، که روایی صوری و محتوایی پرسشنامه ها با نظرخواهی از ۱۲ نفر از اساتید مدیریت ورزشی بررسی شده است. بر اساس یافته ها، هفت عامل اصلی از عوامل مؤثر بر فساد اداری شامل: حقوقی- قانونی، عوامل اداری اقتصادی، عوامل سازمانی، عوامل شخصیتی کارکنان، عوامل نظارتی، عوامل اجتماعی و عوامل آگاهی دهنده که نقش قابل ملاحظه ای بر بروز فساد در وزارت ورزش و جوانان داشته، شناسایی شده اند. از تحلیل مسیر اولویت هر کدام از عوامل مشخص شد که عوامل سازمانی اولین عامل بوده است که شامل زیربخش هایی چون: در نظر نگرفتن تشویق برای کارکنان متعهد از سوی مدیران و فقدان مدیران متخصص و کارآمد بوده است. در این پژوهش عامل شماره دو عوامل اداری-اقتصادی شامل زیر بخش هایی چون: عدم تناسب نرخ رشد تورم و نرخ رشد حقوق کارکنان، احساس نابرابری اقتصادی کارکنان دولت در رابطه با سایر اقشار جامعه، درجه خویشاوندسالاری، فقدان مزایای جانبی برای کارکنان و فقدان امنیت شغلی برای کارکنان است. سومین مؤلفه به دست آمده از این پژوهش عوامل حقوقی- قانونی که شامل: پیچیدگی قوانین و مقررات، ناآشنایی ارباب رجوع با قوانین و مقررات، نبود نظام پاداش کارآمد و ناآشنایی کارکنان با قوانین و مقررات می شود. عامل چهارم عوامل اجتماعی شامل: فقدان پای بندی کارکنان سازمان به رعایت موازین شرعی، روحیات مبتنی بر مصرف گرایی و رفاهزدگی کارکنان و توزیع ناعادلانه ثروت در جامعه است. عامل پنجم عوامل شخصیتی کارکنان است که شامل زیربخش هایی چون فقدان وجدان کاری بین کارکنان، برخورداری کارکنان از روحیات مبتنی بر فردگرایی، ویژگی های شخصیتی کارکنان و حرص و طمع کارکنان می باشد. عامل ششم عامل نظارتی شناسایی شده است که شامل زیربخش هایی چون: وجود شبکه های غیررسمی، ناکارآیی سیستم های انضباطی در سازمان، عدم حضور مکانیسم های کنترلی و نظارتی مناسب، فقدان پای بندی کارکنان سازمان به رعایت موازین شرعی بوده است. عامل هفتم عوامل آگاهی دهنده نام دارد که شامل: پایین بودن سطح آگاهی عمومی و دانش اجتماعی کارکنان، میزان ریسک پذیری بالای کارکنان و قانونگریزی در فرهنگ جامعه کارکنان می باشد. همچنین چهار عامل اصلی از روش های کنترل فساد اداری شامل: عوامل اثربخشی قوانین، عوامل معیشتی، فرهنگی، عوامل مدیریتی- اداری که نقش قابل ملاحظه ای بر کنترل فساد در وزارت ورزش و جوانان دارند، شناسایی شده اند. از تحلیل مسیر اولویت هرکدام از عوامل مشخص شد که عامل اثربخشی قوانین اولین عامل می باشد. همچنین عامل دوم عوامل معیشتی، عامل سوم عوامل فرهنگی و عامل چهارم عوامل مدیریتی- اداری است. با توجه به نتایج این مطالعه می توان به این نتیجه رسید که پرسشنامه فساد اداری استفاده شده در مطالعه عوامل مؤثر بر بروز فساد اداری و روش های کنترل آن در وزارت ورزش و جوانان، از پایایی و روایی سازهای مناسبی برخوردار است و می توان از این پرسشنامه در تحقیقات و پیمایش های بعدی برای سنجش فساد اداری و روش های کنترل آن استفاده کرد.

اجزای آشکار برنامه های ضدرشوه و فساد شامل: جو اخلاقي در سطح بالای سازمان، ساختار راهبری، ارزیابي ریسك، سیاست ها و رویه ها، آموزش و ارتباطات، نظارت و حسابرسي، بازرسي و گزارش ها، الزامات و مصوبات و بررسي و به روزرساني ها مي باشد

■ شناسنامه تحقیق
ردیف: ۱۴۸
عنوان: تأثیر فساد بر کارآیی مصرف انرژی در چارچوب ملاحظات اقتصاد سیاسی
نگارنده: محمد برکان و عبدالرسول قاسمی و تیمور محمدی
سال انتشار: ۱۳۹۴
شاخه: اقتصاد
روش: کاربردی
محل چاپ: سیاست گذاری پیشرفت اقتصادی
نتیجه گیری
هدف این تحقیق مطالعه تأثیر فساد بر کارآیی انرژی ۵۷ کشور منتخب جهان (شامل کشورهای منتخب OECD و دارای منابع نفتی غیر OECD) در دوره ۲۰۰۲ - ۲۰۱۱ است. در تحلیل پژوهش از رهیافت داده های تابلویی پویای حداقل گشتاورهای تعمیم یافته استفاده شده است. در مدل مورد استفاده در این تحقیق، متغیر وابسته شدت مصرف انرژی و متغیرهای مستقل شامل: شاخص ادراک فساد، متغیر میزان وابستگی به واردات انرژی، متغیر درجه روز انرژی و متغیر استانداردهای زندگی است. نتایج نشان می دهد که فساد، تأثیر معنادار منفی بر کارآیی انرژی به همراه داشته و همچنین فساد نسبت به عوامل دیگر تأثیر بیشتری را روی کارآیی انرژی داشته است. فساد کشورهای کمتر توسعه یافته و با ذخایر نفتی مانند نیجریه، آنگولا، آذربایجان، اندونزی، قزاقستان، لیبی، عراق، ونزوئلا، ایران و نیز کشورهای توسعه یافته به ویژه ایتالیا و یونان به عنوان یک مسئله جدی در مدیریت انرژی آنها مطرح است، از این رو یکی از راهکارهای کاهش مخاطرات اخلاقی و سوء استفاده هایی که در این بخش تأثیرگذار کشورها مطرح است، افزایش حساب کشی و پاسخگویی افراد در فعالیت های مصرف کننده انرژی است. با توجه به اینکه مقوله انرژی از مصادیق شکست بازار به شمار رفته است، بنابراین، دولت ها در کنار مجموعه برنامه هایی که برای ارتقای کارآیی انرژی دنبال می کنند، می بایست محدودیت هایی از طریق فضای سیاسی و اجتماعی جامعه بر نظام بوروکراسی اداری تحمیل کنند، تا مانع سوء استفاده سیاست مداران و کارمندان از قدرت اداریشان شود. مصونیت و آزادی ابزارهای رسانه ای و مطبوعات در مطرح کردن گزارش ها و تخطی ها از مقررات، باعث می شود که گروه های مختلف سیاسی برای نظارت و افشای فساد، انگیزه و آزادی عمل داشته باشند که در نهایت، هزینه فرصت وقوع جرائم را افزایش خواهد داد که می تواند اجرای بهتر برنامه کارآیی انرژی را به همراه داشته باشد.

■ شناسنامه تحقیق
ردیف: ۱۴۹
عنوان: مبارزه با فساد مالی و پولشویی با تأکید بر نقش اینترپل
نگارنده: فاطمه عظیمی و محمد میرزایی
سال انتشار: ۱۳۹۴
شاخه: علوم اجتماعی
روش: توصیفی
محل چاپ: مطالعات پلیس
نتیجه گیری
هدف اصلی این تحقیق تبیین نقش اینترپل به عنوان نهادی که وظیفه مقابله با جرائم فراملی را در عرصه جهانی بر عهده دارد در مبارزه با فساد و پولشویی است. بدون شک، سازمان های پلیسی از مهم ترین و مؤثرترین نهادهای پیشرو در امر مبارزه با جرائم است که در سطح فراملی و بین المللی با توافق کشورها وظیفه مدیریت، هماهنگی، ارتقا و به روزرسانی برنامه ها بر عهده سازمان پلیس بین الملل جنایی است. این سازمان در راستای مبارزه با فساد و پولشویی برنامه های متعددی را به اجرا گذاشته است که علاوه بر تدابیر عمومی مانند معاضدت های حقوقی و پلیسی مانند انتقال یا استرداد مجرمین می توان به تدابیر اختصاصی متناسب به این جرائم مانند تعامل با مؤسسات مالی و اعتباری، تشکیل کارگروه های کارشناسی ضدفساد، تشکیل آکادمی علمی ضدفساد و پولشویی و سایر اقدامات پیشگیرانه اشاره کرد. نکته مهم نیز تطبیق اقدامات اینترپل با تدابیر مندرج در کنوانسیون های سازمان ملل در این باره و هماهنگی و پشتیبانی های اطلاعاتی و عملیاتی پلیس های محلی و ملی با نهادها و مؤسسات فراملی و بین المللی است که علاوه بر روزآمدی، باعث تأثیرگذاری بیشتر اقدامات در سطوح بین الملل می گردد.

سازمان های پلیسي از مهم ترین و مؤثرترین نهادهای پیشرو در امر مبارزه با جرائم است که در سطح فراملي و بین المللي با توافق کشورها وظیفه مدیریت، هماهنگي، ارتقا و به روزرساني برنامه ها بر عهده سازمان پلیس بین الملل جنایي است

■ شناسنامه تحقیق
ردیف: ۱۵۰
عنوان: برنامه های حسابرسی ضدرشوه و فساد
نگارنده: وحید منتی و الهه زمان
سال انتشار: ۱۳۹۴
شاخه: حسابداری
روش: توصیفی
محل چاپ: حسابرسان داخلی
نتیجه گیری
حسابرسی برنامه های ضدرشوه و فساد نیاز به تیمی از حسابرسان با مجموعه ای از مهارت ها، دانش و تجربه در حوزه های تقلب، رسیدگی، امور قانونی، فناوری اطلاعات، مالی، فرهنگ و اخلاق دارد. سازمان های دولتی و شرکت های خصوصی خواستار افزایش آگاهی در خصوص افشای رشوه و فساد، کنوانسیون های منطقه ای، رهنمودهای بهترین عملکرد و اطلاعاتی درباره مشاهدات و مثال هایی از رشوه و فساد هستند. قوانین ضدرشوه و فساد از طریق تعریف دقیق اجزا شامل ساختار راهبری، ارزیابی ریسک (شامل بررسی اشخاص ثالث)، سیاست ها و رویه ها، ارتباطات و آموزش، نظارت و حسابرسی، گزارش ها و تحقیقات، مجوزهای قانونی، ضمانت های اجرایی، بررسی و به روزرسانی ها، منجر به توسعه برنامه های ضدرشوه و فساد در سازمان ها شده است. حسابرسان داخلی در سازمان های دارای برنامه های رسمی ضدرشوه و فساد این فرصت را دارند تا اثربخشی هر جزء و چگونگی تعامل تمامی اجزا با یکدیگر به منظور بازداشتن، تسکین دادن و کشف فساد و رشوه را ارزیابی کنند. حسابرسان داخلی در سازمان های فاقد برنامه یا فاقد برنامه رسمی و مدون ضدرشوه و فساد این فرصت را دارند تا به سازمان شان از طریق استقرار مبانی شناسایی و کاوش خط قرمزها در حوزه های پرریسک همانند روابط اشخاص ثالث، هدایا و پذیرایی، مشارکت های سیاسی، تدارکات و خدمات، کمک کنند. یافته ها و مشاهدات حسابرسی در این حوزه ها و سایر حوزه ها می توانند از طریق اولویت بندی اقدامات اولیه ضدرشوه و فساد به عنوان ورودی های توسعه و تقویت برنامه های ضدرشوه و فساد توسط سازمان تعدیل شوند. برنامه های حسابرسی ضدرشوه و فساد مستلزم سطوح مختلف تشریک مساعی و به اشتراک گذاری اطلاعات با سایر ارکان شرکت است. پیش از همه لازم است تا رئیس یا سرپرست حسابرسی داخلی با نماینده قانونی یا مشاور سازمان مشورت کند تا درک کاملی از مفاهیم قانونی دامنه حسابرسی، چارچوب و یافته ها را به دست آورد. یک برنامه جامع ضدرشوه و فساد باید شامل کنترلهای سطح سازمان، سطح فرآیند و سطح معاملات باشد. اجزای آشکار برنامه های ضدرشوه و فساد شامل: جو اخلاقی در سطح بالای سازمان، ساختار راهبری، ارزیابی ریسک، سیاست ها و رویه ها، آموزش و ارتباطات، نظارت و حسابرسی، بازرسی و گزارش ها، الزامات و مصوبات و بررسی و به روزرسانی ها می باشد. نقش حسابرسی داخلی در برنامه ضدرشوه و فساد به ساختار راهبری سازمان بستگی دارد. سطح مشارکت حسابرسی داخلی باید توسط رئیس حسابرسی داخلی مشخص و توسط هیئت تأیید شود. حسابرسی داخلی می تواند نقش یاری دهنده بااهمیتی در برنامه های ضدرشوه و فساد داشته باشد. حسابرسی داخلی باید اثربخشی برنامه های ضدرشوه و فساد را به منظور کمک به پیش بینی ریسک و شناسایی وجود رویدادهای احتمالی و واقعی ارزیابی کند.

■ شناسنامه تحقیق
ردیف: ۱۵۱
عنوان: الیگارشی دولتی و پایداری فساد اداری در روسیه
نگارنده: جهانگیر کرمی و رقیه کرامتی نیا
سال انتشار: ۱۳۹۴
شاخه: علوم سیاسی
روش: توصیفی
محل چاپ: مطالعات اوراسیای مرکزی
نتیجه گیری
در بیست و پنج سال گذشته دولت روسیه به شکل بسیار گستردهای با پدیده فساد روبرو بوده است و با وجود تمام تلاش هایی که در راستای مقابله با آن انجام داده، نتوانسته است این پدیده را کنترل کند. در این تحقیق تلاش شده است تا به بررسی نقش الیگارشی دولتی در پایداری فساد اداری در این کشور پرداخته شود. پرسش اصلی این نوشتار آن است که دلیل ناکارآمدی برنامه های دولت روسیه در مبارزه با فساد اداری چیست و فرضیه آن، قدرتمندی الیگارشی دولتی را به عنوان مانع مهم اثربخشی برنامه های ضدفساد دولت مطرح می کند. نتایج بررسی های این تحقیق حاکی از آن است که باوجود دلایل بی شماری که برای رشد فساد در روسیه بستر مناسبی را فراهم می آورند، ولی از آنجایی که الیگارشی دولتی روسیه که در حقیقت همان قشر نخبگان اقتصادی حاکم در روسیه هستند مجهز به ابزار قدرت است به عوامل و دلایل زمینه ساز فساد دامن می زند و افزون برآن به واسطه قدرتمندی موجود مانع مهمی در تحقق مبارزه با فساد است. بنابراین دولتمردان روسیه باید ضمن افزایش حساسیت اجتماعی نسبت به پیامدهای مخرب فساد و همچنین فراهم آوردن موقعیتهای مناسب برای حضور جدی جامعه مدنی در مبارزه با این مسئله، نه تنها با خود فساد که بلکه با عوامل آن مبارزه کنند و همچنین گام های اساسی برای از میان برداشتن موانع تحقق سیاست ضدفساد بردارند. با این هدف، اگرچه اقدامات گوناگونی می تواند صورت پذیرد، اما به نظر می رسد که در راستای مقابله با موانع موجود، کاستن از میزان قدرتمندی الیگارشی ضروری باشد. بنابراین تقویت حاکمیت قانون و تحقق عملی برابری همه افراد جامعه در برابر آن اهمیت دارد. افزون بر این، با هدف مهار قدرت الیگارشی دولتی، جدایی بخش تجارت و کسب و کار از دولت الزامی است تا الیگارشهایی که نفوذ سیاسی دارند و یا سیاست مدارانی که به واسطه ثروتشان در شمار الیگارش ها قرار می گیرند، با محدودیت روبرو شده و تا اندازهای از قدرتشان کاسته شود. همچنین با خصوصی شدن گسترده و غیرانحصاری، شفاف و منهای دور زدن قانون و به کارگرفتن لابیگری های غیرقانونی، فرصت برابری برای حضور بدنه جامعه، به عنوان گردانندگان رسانه فراهم شود تا زمینه مناسبی برای نقادی های بی طرفانه مهیا شود. رسیدن به این مهم نیز نیازمند تقویت پایه های مردم سالاری و افزایش نقدپذیری دولتمردان، نخبگان و الیگارشی جامعه روسیه و بلکه بسیاری از دیگر کشورهاست، که با این مشکل مواجه هستند. بنابراین جهت افزایش تأثیرگذاری راهبردهای ضدفساد، مدلی در این تحقیق ارائه شده است که در آن، مبارزه با فساد همزمان در سه راستای همسطح یعنی مبارزه با مظاهر و مصادیق فساد، از بین بردن بسترها و عوامل آن و مبارزه با موانع اجرای موفق برنامه های ضدفساد، صورت می گیرد. در صورتی که این راهبرد، مطالعه شده، همه جانبه و مداوم باشد نتایج مطلوبی مورد انتظار و قابل پیش بینی است. شایان یادآوری است ازآنرو که قدرتمندی الیگارشی دولتی (به عنوان یکی از موانع جدی ناکارآمدی برنامه های ضدفساد دولت روسیه) فرضیه اصلی این نوشتار است، با در نظر گرفتن این دیدگاه که مهار قدرت تنها با قدرت امکان پذیر است، برای کاستن از قدرتمندی الیگارشی دولتی و در نتیجه اثربخشی برنامه های ضدفساد دولت، تقویت حاکمیت قانون و جامعه مدنی به عنوان نکات اساسی در راهبردهای ضدفساد پیشنهاد شده است.

■ شناسنامه تحقیق
ردیف: ۱۵۲
عنوان: تأثیر فساد مالی بر وضعیت قراردادهای دولتی
نگارنده: سیدعلی علوی قزوینی و قاسم بیگی حبیب آبادی
سال انتشار: ۱۳۹۴
شاخه: حقوق
روش: توصیفی
محل چاپ: مطالعات حقوق خصوصی
نتیجه گیری
بر خلاف نظر اغلب حقوق دانان ایرانی، اگر اشخاص داخلی یا خارجی به وسیله اقدام فسادآلود طرف قرارداد با دولت ایران شوند، چنین قراردادی مخالف نظم عمومی و باطل است. لکن اگر اتباع ایرانی و یا اشخاصی که به هر نحو با بازار ایران مربوط هستند به وسیله اقدام فسادآلود طرف قرارداد با دولت خارجی قرار گیرند، چنین قراردادی مخالف نظم عمومی ایران تلقی نمی شود. البته به دلیل آنکه سیاست کلی کشور تسهیل امر رقابت در بازار و ایجاد وضعیت منصفانه اقتصادی است و تحصیل قرارداد دولتی از طریق فساد خارجی موجب اخلال در رقابت سالم و منصفانه است، پیشنهاد می شود ذیل فصل نهم قانون اجرای سیاست های کلی اصل چهل و چهارم مصوب هشتم بهمن ماه ۱۳۸۶ ماده ای به شرح زیر اضافه گردد: آثار ضدرقابتی قرارداد دولتی تحصیل شده از طریق فساد خارجی، مانند اعمال رشوه، تدلیس، تبانی در خصوص مأمور دولتی خارجی، اگر به بازار ایران ارتباط پیدا کند، مخل رقابت شمرده می شود.

سیاست روز
info@siasatrooz.ir | www.siasatrooz.ir @siasatrooz
یک‌شنبه | ۳۰ شهریور ۱۳۹۹ | شماره ۵۴۰۷

خبر

مدیرعامل جدید شرکت آب و فاضلاب شهرستان ساوه معرفی شد

به گزارش روابط عمومی شرکت آب و فاضلاب استان مرکزی در جلسه شورای اداری شهرستان ساوه که در روز پنجشنبه ۲۰ شهریور ماه با حضور میرزایی فرماندار شهرستان ساوه، حجت‌الاسلام سبزی نماینده مردم شریف این شهرستان در مجلس شورای اسلامی ، مهندس عرفانی نسب مدیرعامل شرکت آب و فاضلاب استان مرکزی و سایر مدیران ارگان ها و ادارات شهرستان ساوه برگزار گردید ، مهندس سعید طاعتی به عنوان مدیرعامل شرکت آب و فاضلاب شهرستان ساوه معرفی و حکم مسئولیت خود را دریافت نمود. در این جلسه همچنین از مهندس ابوالفضل شهباز مدیرعامل پیشین شرکت آب و فاضلاب شهرستان ساوه ، که به افتخار بازنشستگی نائل شدند ، تقدیر به عمل آمد. گفتنی است مهندس سعید طاعتی پیش ازاین به عنوان مدیر دفتر مدیریت بحران و پدافند غیرعامل و HSE شرکت آب و فاضلاب استان مرکزی، مشغول به فعالیت بود

ضرورت مشارکت دستگاه های متولی برای حفظ و نگهداری تصفیه خانه سراوان

نشست مهندس عطایی سرپرست شهرداری رشت با جمعی از مدیران شهرداری پیرامون موضوع پسماند برگزار شد.سرپرست شهرداری رشت با تاکید بر اینکه دوران سرپرستی دوران گذار و رکود نیست گفت: دوران سرپرستی دوران شکوفایی و متعلق به همه همکاران است و باید خودمان را ثابت کنیم.مهندس عطایی با اشاره به اینکه فعالیت پروژه ها باید با سرعت بیشتری دنبال شود بیان کرد: همه باید با تقسیم کار و انرژی بیشتر فعالیت کنیم. وی همچنین خواستار برنامه ریزی و اتخاذ تدابیر ویژه برای فصل سرما شد.سرپرست شهرداری رشت با بیان اینکه تصفیه خانه سراوان تنها متعلق به شهرداری رشت نیست گفت: همه دستگاه های متولی باید در حفظ و نگهداری آن با شهرداری مشارکت کنند.مهندس عطایی اضافه کرد: نگهداری تصفیه خانه سراوان به هشت میلیارد تومان اعتبار تا پایان سال نیاز دارد و نمی توانیم از اعتبارات جاری برای نگهداری تصفیه خانه هزینه کنیم.

شرکت برق منطقه ای گیلان به رتبه نخست دست پیدا کرد

بر اساس اعلام شرکت توانیر، شرکت برق منطقه‌ای گیلان در نخستین تجربه پایش عملکرد یکپارچه و مدون در راستای هدایت و راهبری شرکت ها و بهینه کاوی تجارب مثبت آن ها در قالب طرح« سامانه یکپارچه مدیریت شاخص های استراتژیک (طرح سیما)» ، موفق شد در مجموع ۱۰ شاخص ارزیابی طرح سیما در سطح کشور به رتبه اول دست پیدا کندشرکت برق منطقه ای گیلان همچنین در دو شاخص "ضریب پایداری شبکه انتقال و فوق توزیع" و شاخص "وصول مطالبات" موفق شد در بین شرکت های برق منطقه ای سراسر کشور، بهترین عملکرد را داشته باشد

رئیس دانشگاه علوم پزشکی اصفهان تصریح کرد:

تأمین رایگان اکسیژن بیمارستانها توسط فولاد مبارکه اقدامی راهگشا و ارزشمند

اصفهان -رئیس دانشگاه علوم پزشکی اصفهان در گفتوگوی تلفنی با رادیوفولاد از اقدام فولاد مبارکه در تأمین رایگان اکسیژن بیمارستانهای تحت پوشش این دانشگاه به عنوان اقدامی راهگشا و ارزشمند یاد کرد.

دکتر طاهره چنگیز تصریح کرد: رؤسای بیمارستانهایی که دغدغهٔ تأمین اکسیژن را داشتهاند، همواره قدردان و سپاسگزار فولاد مبارکه به جهت این حمایت ارزشمند و حیاتی خواهند بود.

وی در ادامه به کمکهای فولاد مبارکه در خصوص تأمین بخشی از تجهیزات موردنیاز بیمارستانهای درمانگر بیماران مبتلا به کرونا اشاره کرد و از دیگر صنایع استان دعوت کرد تا همچون فولاد مبارکه به حمایت از سیستم درمان استان بپردازند.

رئیس دانشگاه علوم پزشکی اصفهان در ادامه با اشاره به هزینهٔ ۵ میلیارد تومانی تأمین لباسها و وسایل حفاظتی کارکنان حوزهٔ بهداشت و درمان استان در هر هفته، خاطرنشان کرد: دانشگاه علوم پزشکی همچنان متقاضی حمایت صنایع استان اصفهان در ادامهٔ این مسیر است و با توجه به کافی نبودن بودجه های دولتی، نقش حمایتی صنایع از اهمیت بسیاری برخوردار است.

خانم دکتر چنگیز در ادامه اظهار داشت: بهمنظور قدردانی از حمایتهای فولاد مبارکه و ارج نهادن به زحمات کارکنان این شرکت، از هیچ تلاشی در راستای ارتقای سلامتی این عزیزان فروگذار نخواهیم کرد.وی با بیان اینکه یک سوم از کل مبتلایان قطعی که اخیرا در کشور شناسایی شده اند، مربوط به استان اصفهان بوده است، اظهار داشت: این امر نشان از جدیت در فرایند شناسایی مبتلایان جدید در استان اصفهان و یک امتیاز برای این استان به شمار میرود.

به گفتهٔ وی آمارهای منتشرشده حاکی از آن است که مبتلایان زیادی در استان داریم و انتظار میرود شهروندان این موضوع را یک هشدار جدی بدانند.

وی با تأکید بر اینکه این احتمال وجود دارد که مبتلایان بسیاری که هنوز ابتلای آنها مشخص نشده، در جامعه در حال تردد باشند، ابراز امیدواری کرد مبتلایان جدید نیاز به بستری شدن در بیمارستان نداشته باشند و با قرنطینهٔ خانگی دوران بیماری خود را بگذرانند و سلامتی خود را بازیابند.

وی خاطرنشان کرد: با برنامه ریزی و اجرای طرح چرخش بیمارستانهای مرجع در اصفهان سعی شده تخت کافی برای بیماران در نظر گرفته شود و به این ترتیب برای کارکنانی که شش ماه به صورت مستمر مسئولیت مراقبت از بیماران را در بیمارستانهای مرجع به عهده داشته اند، امکان استراحت بیشتری فراهم شود.

رئیس دانشگاه علوم پزشکی اصفهان همچنین به اضافه شدن بیمارستان الزهرا (س) به فهرست بیمارستانهای پذیرندهٔ بیماران مبتلا به کرونا اشاره کرد و دلیل این اقدام را کاهش حجم کار و تقسیم این بیماران در بین تعداد بیشتری از بیمارستانهای استان عنوان کرد.

دکتر چنگیز در ادامه گفت: واقعیت امر این است که نگهداری و مراقبت از بیماران مبتلا به کرونا در بیمارستانها بسیار دشوار و پرهزینه است و بار بسیار سنگینی به جهت تأمین امکانات و نیازمندیها بر دوش دانشگاه علوم پزشکی قرار گرفته است؛ بنابراین به شدت به کمک و همراهیهای مردم و صنایع مختلف استان نیازمندیم تا در این امر یاریگر سیستم بهداشت و درمان باشند.

اجرای ۱۵۰ میلیارد تومان پروژه برای ساماندهی کشف رود/ احداث تصفیه خانه «سپتاژ» در محدوده کشف رود ظرف یکسال

مشهد- شهردار مشهد با اشاره به اینکه حدود ۱۰ ماه است که مدیریت واحد کشف رود از سوی مجموعه دستگاه های حاکمیتی به شهرداری مشهد واگذار شده است، گفت: تاکنون حدود ۱۵۰ میلیارد تومان پروژه های مختلف در کشف رود اجرا شده است.

در حاشیه بازدید نمایندگان مشهد در مجلس شورای اسلامی از اقدامات انجام شده در کشف رود از جمله تصفیه خانه در حال احداث «سپتاژ» اظهار کرد: عملیات اجرایی احداث تصفیه خانه «سپتاژ» در محدوده اولنگ از چندی پیش آغاز شده است که سبب حل شدن موضوع مهم و جدی فاضلاب های تانکری می شود.

وی با بیان اینکه شهرداری مشهد درختکاری بیش از ۴۷۰ هکتار از اراضی حاشیه کشف رود را برعهده گرفته است، افزود: تاکنون ۱۶۰ هکتار از این درختکاری ها انجام شده و سعی می کنیم تا پایان سال این میزان را افزایش دهیم.

شهردار مشهد بیان کرد: با انجام این درختکاری ها، فضای سبز باکیفیتی از محدوده پرکندآباد تا کنار گذر شمالی به فضای سبز مشهد اضافه خواهد شد.

کلائی با تاکید بر اینکه در محدوده پرکندآباد تا کنار گذر شمالی هیچ موتور تلمبه ای وجود ندارد، خاطرنشان کرد: شاید در محدوده کنار گذر شمالی تا مجموع چرم شهر تعدادی وجود داشته باشد که بخشی از آنها جمع آوری شده و بخش دیگری نیز با مشارکت شرکت آب منطقه ای، جهاد کشاورزی و فرمانداری جمع آوری خواهد شد و اگر نیاز باشد ما نیز کمک خواهیم کرد.

وی اضافه کرد: یکی از موضوعاتی که می تواند بر رفع مشکل موتور تلمبه ها تاثیر بسیار زیادی داشته باشد، تصفیه خانه «سپتاژ» است که به صورت جدی پیگیر احداث و بهره برداری از آن هستیم که امیدواریم برای اینکار نهادهای حاکمیتی نیز کنار ما قرار بگیرند .

شهردار مشهد تصریح کرد: زمانی که مدیریت شهری پذیرفته است که با سرمایه گذاری چند هزار میلیارد تومانی، تصفیه خانه هایی را برای رفع مشکل فاضلاب رها شده احداث کند، نیازمند حمایت نهادهای حاکمیتی از مدیریت شهری هستیم.

کلائی گفت: در مجموع برای میان مدت برای ساماندهی کشف رود در محدوده انتهای طبرسی شمالی مبلغ هزار میلیارد تومان و برای ایجاد زیرساخت ها مبلغ ۴۰۰ میلیارد تومان اعتبار در نظر گرفته شده است.

وی با بیان اینکه در حوزه احداث تصفیه خانه سپتاژ وظیفه ای نداشتیم و به دلیل مدیریت واحد وارد به این پروژه ورود پیدا کرده ایم، خاطرنشان کرد: برای احداث واحد تصفیه خانه «سپتاژ» تنها ۱۵ میلیارد تومان اعتبار دولتی در نظر گرفته شده است، که حدود ۵۰ تا ۶۰ میلیارد تومان اعتبار مورد نیاز دیگر را تامین خواهیم کرد.

شهردار مشهد خاطرنشان کرد: برای احداث این تصفیه خانه، مناقصه برگزار و پیمانکار انتخاب شده است و در حال حاضر کار اجرای این تصفیه خانه آغاز شده و کار به سرعت ادامه خواهد یافت تا در زمانبندی یکساله بتوانیم آن را به بهره برداری برسانیم.

در سال جاری صورت می گیرد:
اجرای سیستم تله متری در تاسیسات آبرسانی ۳۵ شهر استان اصفهان

اصفهان- در سال جاری در ۳۵ شهر و ۶ منطقه اصفهان سیستم تله متری در برخی از تاسیسات آبرسانی اجرا، و نیز در ۶ شهرستان در سطح استان بروز رسانی سیستم تله متری تاسیسات آبرسانی در دستور کار قرار می گیرد.

معاون بهره برداری و توسعه آب شرکت آبفا استان اصفهان اعلام کرد: در سال جاری سیستم تله متری در

مخازن و ایستگاه های پمپاژ، شبکه های توزیع و چاه های محلی تامین آب شرب شهری، سامانه های آبرسانی، مجموعه های آبرسانی روستایی، حوضچه های فشارشکن، تصفیه خانه های گلپایگان، فیلترهای شنی فریدونشهر، تله متری انشعابات روستایی اجرا می شود.

ناصر اکبری با اشاره به بروز رسانی سیستم تله متری تاسیسات آبرسانی در برخی از شهرستان های استان تصریح کرد: در سال ۹۹ بروز رسانی سیستم تله متری در تاسیسات آبرسانی بازسازی و بروزرسانی تله متری شیرخانه نجف آباد، اتوماسیون صنعتی ایستگاه پمپاژ مبارکه در تصفیه خانه باباشیخعلی، بروزرسانی تله متری ایستگاه های مبارکه، ایستگاه های ورزنه، ایستگاه های خمینی شهر و بروزرسانی تله متری ایستگاه های نجف آباد انجام می شود.

وی با بیان اینکه محدودیت منابع آب، کاهش بارندگی و لزوم پاسخگویی به نیاز مشترکین و چالش های مدیریت منابع آب از جمله عوامل اجرای سیستم تله متری در تاسیسات آبرسانی به شمار می آید، خاطرنشان ساخت: به منظور به حداقل رساندن هدر رفت آب وکاهش هزینه های مالی، بسیار مهم است که تاسیسات آبرسانی به گونه ای حفاظت و نگهداری شودکه آب شرب شهرها و روستاها با حداقل هزینه تامین شود.

معاون بهره برداری و توسعه شرکت آبفا استان اصفهان مدیریت صحیح و برنامه ریزی شده منابع آبی را با استفاده از سیستم های تله متری وکنترل سطح مخازن بسیار با اهمیت دانست و اظهار داشت: سیستم تله متری برای مدیریت منابع آبی ضروری است چرا که اندازه گیری جریان آب، نشت یابی شبکه آبرسانی، نظارت برعملکرد تجهیزات به صورت آنی باعث می شود که نه تنها وقوع حوادث در کوتاه ترین زمان ممکن مهار شود بلکه آب به صورت عادلانه میان مشترکین توزیع گردد.

اکبری با بیان اینکه در سال های اخیر شرکت آبفا استان اصفهان همگام با پیشرفت علم وتکنولوژی و استفاده از فن آوری های نوین باتوجه به اهمیت به کار گیری سیستم های تله متری و کنترل از راه دور در بهبود بهره برداری از تاسیسات آب شرب گام های اساسی برداشته اعلام کرد: بسیاری از تاسیسات طرح آبرسانی اصفهان از سیستم تله متری بهره مند شده است که این امر موجب کاهش غلبه بر کم آبی منابع آبی در فصل گرم سال و در اوج پیک مصرف گردیده و آب شرب مردم به صورت پایدار تامین می شود .

آگهی حصر وراثت

خانم عاطفه رضازاده مرزونی فرزند محمدحسن به شرح درخواستی که به شماره ۱/۹۹۰۷۴۸ این شعبه ثبت گردیده درخواست صدور گواهی انحصار وراثت نموده و اعلام داشته که شادروان محمد علیزاده دهنه سری فرزند ابراهیم شماره شناسنامه ۸۶۷ صادره بابلسر در تاریخ ۹۹/۶/۹ در شهرستان بابلسر بدرود زندگی گفته، ورثه حین الفوت آن مرحوم منحصر است به : ۱-عاطفه رضازاده مرزونی فرزند محمدحسن متولد ۱۳۶۱ کدملی ۲۰۶۴۵۳۷۳۴۸ همسر مرحوم۲-هانی علیزاده دهنه سری فرزند محمد متولد ۱۳۹۵ کدملی ۴۹۸۰۶۸۴۰۹۲ فرزند مرحوم۳-ایراندخت متانی بورخیلی فرزند الهه متولد ۱۳۳۴ کدملی ۵۷۲۹۶۰۳۱۷۰ مادر متوفی ولاغیر. اینک شورا پس از انجام تشریفات مقدماتی درخواست مزبور را یک نوبت آگهی می نماید تاهرکس اعتراضی دارد یا وصیت نامه ای از متوفی نزد او می باشد ازتاریخ نشر آگهی ظرف یک ماه به شورا تقدیم نمایدوالا گواهی صادر خواهد شد.م/الف

قاضی شعبه اول شهری شورای حل اختلاف دادگستری بابلسر-علی اکبر رضانژاد قادی

آگهی فقدان سند مالکیت

۱-مریم اردشیر بهرستاقی۲-حسام اردشیر بهرستادقی۳-طاهره نوانیان قاسمی هریک نسبت به دو دانگ یا ارائه دو برگ استشهادیه شماره ۵۵۱۷۸ که به تایید دفترخانه ۶۳ آمل رسیده طی تقاضای وارده به شماره ۹۹/۱۵۴۹۱-۹۹/۴/۲۶ اعلام نمودند اصل سند مالکیت به شماره چاپی ۰۵۵۳۱۱ و ۰۵۵۳۱۰ و ۰۵۵۳۱۲ و ۰۵۵۳۱۳ شش دانگ پلاک ۱۱۸۶ فرعی از ۴۳ اصلی واقع در بخش ۹ ثبت آمل که به نام نام بردگان فوق صادر گردید ، به علت جابه جایی مفقود گردیده و خواهان صدور سند مالکیت المثنی شده اند .مراتب در اجرای ماده ۱۲۰ آیین نامه اصلاحی قانون ثبت یک نوبت در جراید کثیرالانتشار آگهی ، چنانچه اشخاص حقیقی یا حقوقی مدعی مالکیت یا انجام معامله با وجود سند مالکیت نزد خود باشند می توانند از تاریخ انتشار آگهی ظرف ۱۰ روز مدارک و مستندات خود را به این اداره تسلیم و رسید دریافت دارند در غیر این صورت پس از انقضای مهلت مقرر در آگهی و نرسیدن اعتراض سند مالکیت المثنی طبق مقررات صادر و به متقاضی تسلیم خواهد شد.توضیح این که به موجب سند رهنی شماره ۵۲۰۵۵-۹۲/۸/۸ دفترخانه ۳۳۵ تهران در رهن بانک آقتصاد نوین قرار دارد و فقط سهم دو دانگ مشاع حسام اردشیر بهرستاقی بازداشت می باشد. م/الف

رییس ثبت اسناد و املاک آمل -سید محمدحسن روشنایی

آگهی فقدان سند مالکیت

۱-مریم اردشیر بهرستاقی۲-حسام اردشیر بهرستادقی۳-طاهره نوانیان قاسمی هریک نسبت به دو دانگ یا ارائه دو برگ استشهادیه شماره ۵۵۱۷۸ که به تایید دفترخانه ۶۳ آمل رسیده طی تقاضای وارده به شماره ۹۹/۱۵۴۹۱-۹۹/۴/۲۶ اعلام نمودند اصل سند مالکیت به شماره چاپی ۰۵۵۳۱۱ و ۰۵۵۳۱۰ و ۰۵۵۳۱۲ و ۰۵۵۳۱۳ شش دانگ پلاک ۱۱۸۶ فرعی از ۴۳ اصلی واقع در بخش ۹ ثبت آمل که به نام نام بردگان فوق صادر گردید ، به علت جابه جایی مفقود گردیده و خواهان صدور سند مالکیت المثنی شده اند .مراتب در اجرای ماده ۱۲۰ آیین نامه اصلاحی قانون ثبت یک نوبت در جراید کثیرالانتشار آگهی ، چنانچه اشخاص حقیقی یا حقوقی مدعی مالکیت یا انجام معامله با وجود سند مالکیت نزد خود باشند می توانند از تاریخ انتشار آگهی ظرف ۱۰ روز مدارک و مستندات خود را به این اداره تسلیم و رسید دریافت دارند در غیر این صورت پس از انقضای مهلت مقرر در آگهی و نرسیدن اعتراض سند مالکیت المثنی طبق مقررات صادر و به متقاضی تسلیم خواهد شد.توضیح این که به موجب سند رهنی شماره ۵۲۰۵۱-۹۲/۸/۸ دفترخانه ۳۳۵ تهران در رهن بانک آقتصاد نوین قرار دارد و فقط سهم دو دانگ حسام اردشیر بهرستاقی بازداشت می باشد. م/الف

رییس ثبت اسناد و املاک آمل -سید محمدحسن روشنایی

آگهی فقدان سند مالکیت

خانم مریم اردشیر بهرستاقی با ارائه دو برگ استشهادیه شماره ۵۵۱۷۷ که به تایید دفترخانه ۶۳ آمل رسیده طی تقاضای وارده به شماره ۹۹/۲۵۶۷۰-۹۹/۶/۲۴ اعلام نمودند اصل سند مالکیت به شماره چاپی ۰۷۸۷۶۲۹ش دانگ پلاک ۱۰۸۱۰فرعی از ۴۴ اصلی واقع در بخش ۹ ثبت آمل که به نام مریم اردشیر بهرستاقی مفقود گردید ، به علت جابه جایی مفقود گردیده و خواهان صدور سند مالکیت المثنی شده اند .مراتب در اجرای ماده ۱۲۰ آیین نامه اصلاحی قانون ثبت یک نوبت در جراید کثیرالانتشار آگهی ، چنانچه اشخاص حقیقی یا حقوقی مدعی مالکیت یا انجام معامله با وجود سند مالکیت نزد خود باشند می توانند از تاریخ انتشار آگهی ظرف ۱۰ روز مدارک و مستندات خود را به این اداره تسلیم و رسید دریافت دارند در غیر این صورت پس از انقضای مهلت مقرر در آگهی و نرسیدن اعتراض سند مالکیت المثنی طبق مقررات صادر و به متقاضی تسلیم خواهد شد.توضیح این که به موجب سند رهنی شماره ۹۱۰۳۴-۹۱/۷/۳۰ دفترخانه ۶۳ آمل در رهن بانک ملت شعبه مرکزی آمل قرار دارد. م/الف

رییس ثبت اسناد و املاک آمل -سید محمدحسن روشنایی

آگهی مفقودی

برگ سبز(شناسنامه) و کارت خودرو سواری سیستم سایپا تیپ تیبا مدل ۱۳۹۷ برنگ سفید- روغنی- شماره موتور M۱۵ / ۸۵۴۶۳۰۶ شماره شاسی NAS۸۱۲۱۰۰J۵۷۷۹۳۳۴ و شماره پلاک ایران ۱۸۵-۸۴ ب ۱۸ به نام آسیه شمس الدینی مفقود گردیده و از درجه اعتبار ساقط می باشد. بندر عباس

سند کمپانی(کارخانه) خودرو وانت سیستم پیکان تیپ ۱۶۰۰ i مدل ۱۳۹۰ برنگ سفید صدفی- روغنی- شماره موتور ۱۱۴۹۰۰۶۴۳۳۶ شماره شاسی NAAA۴۶AA۰CG۷۵۸۷۵۹ و شماره پلاک ایران۹۴-۳۹۸ص ۱۷ به نام محراب بهش مفقود گردیده و از درجه اعتبار ساقط می باشد. بندر عباس

سند فاکتور فروش(سند کمپانی) خودرو سواری هاچ بک سیستم پژوتیپ ۲۰۶TU۳ مدل ۱۳۹۹ برنگ سفید- روغنی- شماره موتور ۱۸۲A۰۱۰۱۳۸۸ شماره شاسی NAAP۰۳EEXLJ۰۱۳۳۰۳ و شماره پلاک ایران۹۴-۱۳ د ۳۴به نام کمیل صالحی مفقود گردیده و از درجه اعتبار ساقط می باشد. بندر عباس

اینجانب حمید امینی مالک خودرو پژو ۴۰۵ به شماره انتظامی ۱۵۴ ب ۴۵ ایران ۴۱ شماره موتور ۱۲۴۸۸۰۳۲۰۷۵ شماره شاسی NAAM۰۱CAA۹K۹۴۴۳۷۹ به علت فقدان اسناد سازمان فروش ایران خودرو تقاضای رونوشت (المثنی) برگ سبز خودرو مذکور را نموده است. لذا چنانچه هر شخص ادعایی در مورد خودروی مذکور دارد ظرف ۱۰ روز به دفتر حقوقی سازمان فروش شرکت ایران خودرو واقع در پیکانشهر ساختمان سمند مراجعه نماید.بدیهی است پس از انقضای مهلت مذکور طبق ضوابط مقرر اقدام قانونی به عمل خواهد آمد. بروجرد

(سند کمپانی و برگ سبز) موتور سیکلت سیستم تلاش- مدل ۱۳۹۵ - بنام سامان روزبهانی- پلاک ۵۴۱ - ۸۴۷۶۶ - شماره موتور ۰۱۲۹NE۱۳۵۵۴۸۲ - شماره تنه NE۱ *** ۱۵۰E۹۵۲۱۹۴۴۱ مفقود گردیده و از درجه اعتبار ساقط می باشد. بروجرد

ایجانب علی خسروی مالک خودرو سواری پیکان به شماره انتظامی ۱۶۳ م ۷۳ ایران ۴۱ شماره موتور ۱۱۲۸۲۰۵۴۵۴۸ شماره شاسی ۸۲۵۷۳۲۲۰ به علت فقدان اسناد سازمان فروش ایران خودرو تقاضای رونوشت (المثنی) سند کمپانی خودرو مذکور را نموده است. لذا چنانچه هر شخص ادعایی در مورد خودروی مذکور دارد ظرف ۱۰ روز به دفتر حقوقی سازمان فروش شرکت ایران خودرو واقع در پیکانشهر ساختمان سمند مراجعه نماید. بدیهی است پس از انقضای مهلت مذکور طبق ضوابط مقرر اقدام قانونی به عمل خواهد آمد. بروجرد

برگ سبز و کارت ماشین سواری ام وی ام ۳۱۵ سال ساخت ۱۳۹۵ رنگ آبی صدفی شماره موتور MVM۴۷۷FJAG۰۵۱۱۲۴ شماره شاسی NATFBAMD۰G۱۰۳۹۹۳۴ شماره انتظامی ۹۲۲ق۶۴ایران۸۲ مفقودگردیده و فاقد اعتبار می باشد. ساری

برگ سبز سواری پژو ۲۰۶TU۳ رنگ سفید مدل ۱۳۹۱ شماره موتور ۱۴۱۹۱۰۱۳۶۳۱ شماره شاسی NAAP۰۳ED۳CJ۵۸۱۹۳۵ شماره پلاک ایران۸۲- ۱۵۸۶۴ مفقودگردیده و فاقد اعتبار می باشد. ساری

کلیه مدارک خودرو سواری بنز تیپ ۲۳۰ مدل ۱۹۷۸ شماره موتور ۰۶۳۴۵۸ شماره شاسی ۰۹۱۲۱۹ رنگ چمنی متالیک شماره پلاک ایران ۷۲-۱۵۴۸۲۷ مفقود گردیده و فاقد اعتبار می باشد. ساری

سند کمپانی سواری هاچ بک سایپا ۱۱۱ مدل ۱۳۹۴ شماره پلاک ایران ۶۲-۱۳۶ص۸۷ شماره موتور ۵۳۰۳۱۰۲ شماره شاسی NAS۴۳۴۱۰۰F۵۸۱۴۰۳۲ مفقود گردیده و فاقد اعتبار می باشد. ساری

سند مالکیت و سند کمپانی وانت مزدا مدل ۱۳۸۲ شماره پلاک ایران ۷۲-۸۱۳ه۳۵ شماره موتور ۴۴۲۲۰۴ شماره شاسی ۸۲۲۰E۰۰۶۵۹ مفقود گردیده و فاقد اعتبار می باشد. ساری

کلیه اسناد و بنچاق - سند کمپانی و سند مالکیت سواری هیوندای به شماره پلاک ایران ۲۳-۶۴۳ی۹۵ شماره موتور G۴JP۲۹۳۸۹۹۲ شماره شاسی KMHEM۴۱B۵۴A۹۶۵۵۴۶ مفقود گردیده و فاقد اعتبار می باشد. ساری

برگ سبز سواری سمند مدل ۹۹ شماره موتور ۱۲۴K۱۴۴۳۹۶۷ شماره شاسی NAAC۹۱CE۲LF۶۸۴۹۵۸ شماره پلاک ایران ۶۲-۱۲۵ط۱۳ مفقود گردیده و فاقد اعتبار می باشد. ساری

سند مالکیت سواری پراید ۱۳۲ مدل ۱۳۹۰ شماره پلاک ایران ۶۲-۱۳۲ص۵۹ شماره موتور ۴۳۸۹۹۲۲ شماره شاسی S۵۳۹۰۰۹۰۰۷۰۱۳۲ مفقود گردیده و فاقد اعتبار می باشد. ساری

سند و برگ سبز (شناسنامه) خودروی سواری پژو ۴۰۵ جی ال ایکس آی ۱/۸ نقره ای-متالیک مدل ۱۳۸۵ ،شماره انتظامی ۱۱۸ ب ۵۲ ایران ۴۸ به شماره موتور ۱۲۴۸۵۲۲۱۰۰۵ و شماره شاسی ۴۰۳۰۷۴۶۵ به نام علی رضا رستمی فرد مفقود گردیده و از درجه اعتبار ساقط می باشد. یاسوج

برگ سبزوکارت خودروسواری پراید جی ال ایکس ای رنگ سفید روغنی مدل ۱۳۸۹ به شماره انتظامی ۲۴۲ه۱۳ ایران ۵۹ به شماره موتور ۳۵۰۰۹۱۹و به شماره شاسی S۱۴۱۲۲۸۹۱۹۲۸۲۱ وبنام هاجر امیر یوسفی مفقودگردیده واز درجه اعتبار ساقط می باشد. یاسوج

سند کمپانی و برگ سبز (شناسنامه)خودروی سواری پروتون GEN۲ لیف یک مدل ۲۰۰۷ به شماره انتظامی ۵۸۹ م ۹۵ ایران۶۳و به شماره موتور S۴PHNF۴۸۹۳ و شماره شاسی PL۱CM۶LNLVG۰۹۵۷۷۴ بنام ساسان فروغی مفقود شده و از درجه اعتبار ساقط می باشد. یاسوج

سند و برگ سبز(شناسنامه)خودروی سواری سایپا ۱۳۱SL نوک مدادی -متالیک مدل ۱۳۹۱ ،شماره انتظامی ۳۴۴ص۵۶ ایران ۴۹ به شماره موتور ۴۷۹۹۶۶۸ و شماره شاسی NAS۴۱۱۱۰۰C۱۱۸۴۱۸۴ به نام آقای احمد حافظی مقدم مفقود گردیده و از درجه اعتبار ساقط می باشد. یاسوج

برگ سبز(شناسنامه)و کارت سوخت خودروی سواری سمند XU مدل ۱۳۸۲ ،شماره انتظامی ۴۴۸س۲۲ ایران ۲۴ به شماره موتور ۳۲۹۰۸۲۰۳۱۲۶ و شماره شاسی ۸۲۲۰۲۹۸۱ به نام محمد علی زمانی بهبهانی مفقود گردیده و از درجه اعتبار ساقط می باشد. یاسوج

سند مالکیت (برگ سبز) خودروی سواری سیستم پراید تیپ صبا GLXi رنگ سفید مدل ۱۳۸۸ شماره موتور ۲۹۰۷۶۶۳ و شماره شاسی S۱۴۱۲۲۸۸۹۶۶۹۵۲ به شماره پلاک ۶۹-۷۲۳ ن ۲۶ متعلق به محمد قاسمی اول فرزند رمضان به شماره ملی ۴۸۸۹۹۲۴۵۹۰ مفقود گردیده واز درجه اعتبار ساقط می باشد. گنبد

اصل مدرک فارغ التحصیلی اینجانبه آیلر کلامی فرزند عبدالحمید به شناسنامه شماره ۸۷۳ صادره از گنبدکاووس درمقطع کاردانی رشته زبان و ادبیات فارسی صادره از واحد دانشگاه آزاد اسلامی گرگان به شماره پلاک ۸۳۱۷۳۴۱۵۴۵۶ مورخ ۱۳۸۳/۰۵/۲۱ مفقود گردیده و فاقد اعتبارمی باشد. از یابنده تقاضا می شود اصل مدرک را به دانشگاه آزاد اسلامی - واحد گرگان به نشانی: استان گلستان، شهرستان گرگان، بلوار شهید کلانتری خیابان دانشجو مجتمع دانشگاه آزاد اسلامی واحد گرگان کدپستی: ۴۹۱۴۷۳۹۹۷۵ ارسال نماید/نوبت سوم - گنبد

سند کمپانی و سند مالکیت (برگ سبز) موتورسیکلت سیستم پیشتاز تیپ ۱۲۵ به رنگ آبی مدل ۱۳۹۰ به شماره موتور ۱۱۰۶۸۱۱ و شماره بدنه ۹۰۳۰۹۳۲ به شماره شاسی NAAN۵۱FE۴LH۴۰۰۶۱ و شماره موتور ۱۳۴B۰۰۲۱۰۶۵ به نام پلاک ۴۰-۸۵۴ ب ۴۵ بعلت فقدان اسناد فروش (سند کمپانی) تقاضای رونوشت المثنی سند خودروی مذکور را نموده است. لذا چنانچه احدی ادعایی درخصوص خود روی فوق دارد ظرف مدت ده روز به دفتر منطقه ایی ساری واقع در کیلومترة جاده ساری به نکا جنب شرکت شمالیت مراجعه نمایند. بدیهی است پس از مهلت مزبور مطابق ضوابط مقرر اقدام خواهد شد. گنبد

اینجانبه سارا ژاله فرزند عیسی به شماره ملی ۲۱۲۱۷۵۴۰۵۹ مالک خودروی سواری سیستم پژو تیپ PARSTU۵A به رنگ سفید- روغنی مدل ۱۳۹۹ به شماره شاسی NAAN۵۱FE۵LH۴۰۰۱۸۲ و شماره موتور ۱۳۴B۰۰۲۲۱۰۳ به نام پلاک ۴۰-۹۶۳ ب ۴۵ بعلت فقدان اسناد فروش (سند کمپانی) تقاضای رونوشت المثنی سند خودروی مذکور را نموده است. لذا چنانچه احدی ادعایی درخصوص خود روی فوق دارد ظرف مدت ده روز به دفتر منطقه ایی ساری واقع در کیلومترة جاده ساری به نکا جنب شرکت شمالیت مراجعه نمایند. بدیهی است پس از مهلت مزبور مطابق ضوابط مقرر اقدام خواهد شد. گنبد

اینجانبه سارا ژاله فرزند عیسی به شماره ملی ۲۱۲۱۷۵۴۰۵۹ مالک خودروی سواری سیستم پژو تیپ PARSTU۵A به رنگ سفید- روغنی مدل ۱۳۹۹ به شماره شاسی NAAN۵۱FE۵LH۴۰۰۱۸۲ و شماره موتور ۱۳۴B۰۰۲۲۱۰۳ به نام پلاک ۴۰-۹۶۳ ب ۴۵ بعلت فقدان اسناد فروش (سند کمپانی) تقاضای رونوشت المثنی سند خودروی مذکور را نموده است. لذا چنانچه احدی ادعایی درخصوص خود روی فوق دارد ظرف مدت ده روز به دفتر منطقه ایی ساری واقع در کیلومترة جاده ساری به نکا جنب شرکت شمالیت مراجعه نمایند. بدیهی است پس از مهلت مزبور مطابق ضوابط مقرر اقدام خواهد شد. گنبد

آگهی موضوع ماده ۳ قانون و ماده ۱۳ آئین نامه قانون تعیین تکلیف وضعیت ثبتی و اراضی و ساختمان های فاقدسندرسمی

برابر رای شماره ۱۳۹۹۶۰۳۰۱۰۵۸۰۰۰۷۷۲ مورخ ۹۹/ ۰۵/ ۲۸ هیات اول موضوع قانون تعیین تکلیف وضعیت ثبتی اراضی و ساختمانهای فاقد سند رسمی مستقر در واحد ثبتی حوزه ثبت ملک دماوند تصرفات مالکانه بلامعارض متقاضی خانم فاطمه غلامعلی یزدی فرزند علی اصغر بشماره شناسنامه ۵ کدملی ۰۴۵۲۵۰۲۲۵۱ صادره از شمیران درششدانگ یک قطعه باغ با بنای احداثی در آن به مساحت ۳۵۳/۶۹ مترمربع پلاک ۱۸۴۲۴ فرعی مفروز و مجزی شده از پلاک ۵۱۵ فرعی از ۷۱ اصلی واقع در جیلارد از تمامی مالکیت رسمی و مشاعی متقاضی محرز گردیده است.لذا به منظور اطلاع عموم مراتب در دو نوبت به فاصله ۱۵ روز آگهی می شود در صورتی که اشخاص نسبت به صدور سند مالکیت متقاضی اعتراضی داشته باشند می توانند از تاریخ انتشار اولین آگهی به مدت دو ماه اعتراض خود را به این اداره تسلیم و پس از اخذ رسید، ظرف مدت یک ماه از تاریخ تسلیم اعتراض، دادخواست خود را به مراجع قضایی تقدیم نمایند. بدیهی است در صورت انقضای مدت مذکور و عدم وصول اعتراض طبق مقررات سند مالکیت صادر خواهد شد. ۶۸۶۲- تاریخ انتشار نوبت اول ۱۳۹۹/۰۶/۳۰ تاریخ انتشار نوبت دوم:۱۳۹۹/۰۷/۱۴

عابدین نوری شیرازی- رئیس اداره ثبت اسناد و املاک دماوند

آگهی موضوع ماده ۳ قانون و ماده ۱۳ آئین نامه قانون تعیین تکلیف وضعیت ثبتی و اراضی و ساختمانهای فاقد سند رسمی

برابر رای شماره ۱۳۹۸۶۰۳۰۱۰۲۴۰۰۲۱۳۲ هیات اول موضوع قانون تعیین تکلیف وضعیت ثبتی اراضی و ساختمانهای فاقد سند رسمی مستقر در واحد ثبتی حوزه ثبت ملک شهرری تصرفات مالکانه بلامعارض متقاضی آقای علی قنبری رهنی فرزند محمد بشماره شناسنامه ۶۶۷ صادره از گناباد در یک قطعه زمین با بنای احداثی به مساحت ۱۲۰/۸۲ مترمربع پلاک ۶۷۱۳ فرعی از ۱۲

اجماع جامعه بین‌المللی درباره پوچ بودن تلاش آمریکا علیه ایران



نماینده روسیه در سازمان‌های بین‌المللی ضمن مسلم دانستن مفاد نامه تروئیکای اروپایی به شورای امنیت درباره ادامه یافتن تعلیق تحریم‌های سازمان ملل علیه ایران، تلاش آمریکا را پوچ و فاقد اعتبار دانست.
میخائیل اولیانوف در توییتی در واکنش به اعلام سه کشور اروپایی درباره معلق ماندن تحریم‌ها علیه ایران بعد از تاریخ ۲۰ سپتامبر، این مسئله را مسلم دانست و تلاش‌های آمریکا را فاقد اعتبار خواند. وی در این خصوص نوشت: کاملاً درست است. نیاز به گفتن ندارد زیرا تلاش آمریکا برای فعال کردن اسنپ‌بک از نظر قانونی و رویه‌ای پوچ و فاقد اعتبار است. وی تاکید کرد: در جامعه بین‌المللی عملاً درباره این موضوع اتفاق نظر وجود دارد. پیش از این، انگلیس، آلمان و فرانسه در نامه‌ای به شورای امنیت اعلام کردند که به توافق هسته‌ای با ایران پایبند هستند .

هدف ما مذاکره با ایران است نه تنش نظامی



دستیار معاون وزیر خارجه آمریکا در امور خلیج فارس با طرح ادعاهای بی اساس علیه جمهوری اسلامی ایران گفت که آمریکا به دنبال مذاکره با تهران است. تیموتی لندرکینگ، با اشاره به اوضاع لبنان گفت: واشنگتن به خوبی می‌داند که تضعیف نفوذ حزب الله لبنان امری ضروری است و به امنیت و ثبات دولت لبنان کمک می‌کند.
پایان دادن به سیطره شبه نظامیان مورد حمایت ایران بر جنوب لبنان مساله‌ای ضروری است به ویژه اینکه آن ها در فهرست تروریستی قرار دارند.
دستیارمعاون وزیر امور خارجه آمریکا گفت: فشارهای بین المللی نباید تنها بر ایران و نظام آن باشد بلکه باید گروه‌های وابسته با ایران در اماکن دیگر را نیز شامل شود. این مقام آمریکایی تاکید کرد: گفت وگوی راهبردی آمریکا با مسئولان عراقی تنها در رابطه با مسائل امنیتی نیست.

عادی‌سازی روابط با اسرائیل ؛ خنجری در پهلوی فلسطین



نماینده جنبش مقاومت اسلامی فلسطین (حماس) در تهران توافق رژیم‌های امارات و بحرین با رژیم صهیونیستی و عادی سازی روابط را خنجری در پهلوی فلسطین عنوان کرد و گفت: فلسطین بزرگ تر و شریف تر از آن است که بخواهند از آن به عنوان برگه‌ای برای انجام جنایت خود استفاده کنند و همزمان بگویند این اقدامات به سود ملت فلسطین است. خالد قدومی بیان کرد: امروز معترضان صهیونیستی به خیابان آمده و در اعتراض به اقدامات نتانیاهو به او گفتند که تو با کشوری مانند امارات روابط برقرار می کنی؛ کشوری که هیچ وزن ژئوپلیتیک ندارد. همچنین رئیس پیشین ستاد ارتش رژیم صهیونیستی در واکنش به احتمال توافق میان آمریکا و امارات برای فروش اف ۳۵ به آن ها می‌گوید که این مساله غیر ممکن است زیرا اسرائیل باید همیشه برترین در منطقه باشد. **ایسنا**

گزارش

گزینه‌های گوناگون ایران برای پاسخ به اقدامات آمریکا

گزینه‌های زیادی برای واکنش ایران در قابل اقدامات آمریکا وجود دارد، خروج از برجام،خروج از ان پی تی، خارج شدن از پروتکل الحاقی و گزینه‌های دیگر،اما ایران تاکنون با صبر استراتژیک خود سعی کرده تا بهترین گزینه را در زمان مناسب اجرا کند، هر چند احتمال دارد همه گزینه‌ها قابلیت اجرایی داشته باشد.
کارشناس مسائل آمریکا معتقد است، بهتر است ایران تا انتخابات آمریکا صبر کند و بعد از مشخص شدن نتایج انتخابات در این کشور در آبان ماه جاری به فراخور شرایط، اقدام مناسب را در برابر همه گستاخی‌های آمریکا انجام دهد.
تلاش رییس جمهور آمریکا برای اعمال مجدد تحریم‌های سازمان ملل علیه ایران در شرایطی صورت گرفته است که متحدان جهانی و همچنین مخالفان واشنگتن، صراحتا اعلام کرده‌اند با آن مخالفت خواهند کرد.
آمریکا قصد دارد به طور یکجانبه بازگشت تحریم‌های سازمان ملل علیه ایران را اعلام کند، اقدامی که به نوشته خبرگزاری فرانسه علاوه بر انزوای دیپلماتیک بیشتر واشنگتن، خطر افزایش تنش‌های بین‌المللی را به همراه دارد. الیوت آبرامز نماینده ویژه دولت ترامپ در امور ایران در این خصوص ادعا کرده: تقریباً همه تحریم‌های سازمان ملل علیه ایران آخر هفته ساعت ۸ شبِ ۱۹ام (سپتامبر) به وقت شرقی (نیمه شب به وقت گرینویچ) بازمی‌گردد.
اما در این مورد آمریکا تقریباً در جهان تنهاست. همه قدرت‌های بزرگ دیگر، چین، روسیه و همچنین متحدان اروپایی آمریکا این ادعا را به چالش کشیده‌اند.
در ادامه این گزارش این سوال مطرح شده که چطور سازمان ملل به این بن‌بست بین آمریکا و سایر کشورهای جهان رسیده و برای پاسخ به آن به عقب برگشته است.
اواسط اوت دولت دونالد ترامپ وقتی تلاش کرد محدودیت‌های تسلیحاتی علیه ایران را که در ماه اکتبر منقضی می‌شود، تمدید کند، متحمل شکستی قابل توجه در شورای امنیت سازمان ملل شد. بعد از این جلسه، «مایک پامپئو» وزیر خارجه آمریکا حمله تندی به متحدان اروپایی آمریکا، (فرانسه، بریتانیا و آلمان) کرد و آن‌ها را به جانبداری از ایران متهم کرد. سرانجام روز ۲۰ اوت آمریکا در اقدامی بحث‌برانگیز به مکانیسم ماشه متوسل شد تا بتواند همه تحریم‌ها علیه ایران را یک ماه بعد بازگرداند. تحریم‌هایی که در سال ۲۰۱۵ بعد از امضای توافق برجام برداشته شد. اما ترامپ مدعی شد این توافق که در دولت باراک اوباما به امضا رسید، ناکافی است و در سال ۲۰۱۸ آمریکا را از آن خارج کرد و سپس تحریم‌های یکجانبه واشنگتن علیه ایران را بازگرداند و آن‌ها را گسترش داد.
در حال حاضر آمریکا ادعا می‌کند همچنان یک مشارکت کننده در برجام است، فقط برای این که بتواند از گزینه اسنپ بک (بازگشت سریع تحریم‌ها) استفاده کند. این در حالی است که تقریباً همه اعضای شورای امنیت توانایی واشنگتن برای انجام این چرخه را زیر سوال برده و شورا هم اقدامات دیگر اتخاذ نکرده است.
اما به نوشته خبرگزاری فرانسه، گوش آمریکا بدهکار نیست و دولت ترامپ جوری عمل می‌کند که انگار تحریم‌ها بازمی‌گردد. در مقابل جامعه بین‌المللی هم وانمود می‌کند که هیچ اتفاقی نیفتاده است.
به گزارش فارس؛ یک دیپلمات سازمان ملل در پاسخ به این سوال که آیا این اقدامی نمادین است که برای یادآوری



مواضع سخت واشنگتن علیه ایران طراحی شده یا اقدامات مشخص بیشتری در انتظار است، گفت: آمریکایی‌ها وانمود خواهند کرد که اسنپ بک را فعال کرده‌اند و بنابراین تحریم‌ها دوباره به اجرا درمی‌آیند.
وی تاکید کرد: اما این اقدام هیچ مبنای قانونی نخواهد داشت و بنابراین نمی‌تواند عواقب قانونی داشته باشد.
یک دیپلمات دیگر گفت: فکر نمی‌کنم اتفاقی بیفتد. فقط یک بیانیه خواهد بود. مثل این که ماشه را بکشی و گلوله‌ای از آن خارج نشود.
یکی دیگر از دیپلمات‌های سازمان ملل ضمن ابراز تاسف از اقدام آمریکا، گفت: روسیه و چین نشسته، خوشحال هستند و ذرت بوداده می‌خورند و بازتاب بی‌ثبات‌کننده (این اقدام) بین واشنگتن و شرکای اروپایی آن را تماشا می‌کنند. ایالات متحده با این حال خواستار تمدید نامحدود تحریم‌های تسلیحاتی ایران است و پامپئو می‌گوید آمریکا انتظار دارد همه کشورها با تحریم‌ها همراهی کنند. این مسئله بنابر این گزارش، می‌تواند باعث افزایش تنش‌های بین‌المللی شود. با وجود آن که کسی با ادعای آمریکا موافق نیست، این کشور می‌تواند تحریم‌های ثانویه برای تنبیه هر کشور یا نهادی که این تحریم‌ها را نقض می‌کند اعلام کند و دسترسی آن‌ها را به بازارهای آمریکا و سیستم‌های مالی مسدود کند.
ریچارد گوان از اعضای گروه بحران بین‌المللی در این ارتباط گفت: ۶ هفته بعد از پیروزی ترامپ در دور دوم، رئیس‌جمهور آمریکا می‌تواند از تریبون مجمع عمومی برای شوکه کردن دیگران استفاده و اعلام کند مجازات‌های مالی را علیه سازمان ملل به دلیل نارضایتی از روند اجرای اسنپ بک اعمال خواهد کرد.

امیدی به شورای امنیت نیست

عماد آبشناس کارشناس مسائل آمریکا در گفت‌وگو با سیاست روز پیرو رویکرد واشنگتن در قبال ایران و تهدیدات مکرر آنها برای بازگرداندن تحریم‌های ضد ایرانی گفت: عملا برای ملت ایران تهدیدات آمریکا هیچ فرقی نمی کند که تهدیدات آنان عملیاتی شود یا نشود چرا که جمهوری اسلامی ایران تحت شدیدترین تحریم ها قرار دارد.
وی افزود: نکته جالب اینکه کشورهای اروپایی از این تحریم‌ها تمکین می‌کنند و تاکنون هیچ فرصتی از بابت توافق هسته‌ای عائد ملت ایران نشده است.
آبشناس با تاکید بر اینکه تهدیدات آمریکا، بسان تهدیدات توخالی است، تصریح کرد: در حال حاضر این سوال مطرح است که کدام یک از کشورهای جهان از تحریم‌های آمریکا تبعیت نمی‌کنند؟ هم اکنون جامعه بین الملل با این چالش روبرو است که آیا اجازه دهد سیاست‌های آمریکا بر شورای امنیت تحمیل و این شورا تحریم‌های درخواستی آمریکا را برگرداند؟ البته امیدی هم به شورای امنیت نیست چرا که آنها ممکن است در ظاهر این ادعا را داشته باشند که از سیاست‌های آمریکا تبعیت نمی‌کنند اما در عمل و اجرا کاملا مقید به سیاست‌های آمریکا علیه ایران هستند.
وی با اشاره به اینکه هم اکنون اروپا نقش پلیس خوب و بد را اجرا می‌کند، خاطرنشان کرد: پیشنهاد می‌کنم که ایران تا انتخابات آمریکا صبر کند و بعد از مشخص شدن نتایج انتخابات در این کشور در آبان ماه جاری به فراخور شرایط، اقدام مناسب را در برابر همه گستاخی‌های آمریکا انجام دهد.

رویکرد ایران در قبال آمریکا

دکتر سید رضا صدرالحسینی درخصوص گزینه‌های ایران برای پاسخ به اقدامات آمریکا چیست، به سیاست روزگفت: با افزایش فشار در حوزه‌های سیاسی، رسانه‌ای و اقتصادی آمریکا در قبال ایران با صبر و درایت و شناخت دقیق از موقعیت مقتدرانه خویش و تزلزل موجود در موقعیت بین المللی آمریکا و همچنین شکنندگی و آسیب پذیری آمریکا در منطقه غرب آسیا کاملا واقف است و بر این اساس هیچ حرکت واکنشی و هیجانی و احساسی انجام نخواهد داد.
وی افزود: در حقیقت جمهوری اسلامی ایران با اشراف کامل از شرایط و موقعیت خود و دشمن فرامنطقه‌ای خویش و تثبیت و تحکیم و همبستگی اجتماعی خود با تقویت اقتصاد درونی و کاهش وابستگی‌های اقتصادی و کنترل ارزش پول ملی به مقابله‌ای عقلانی و راهبردی مشغول است.
صدرالحسینی بیان داشت: با توجه به شناخت کامل ایران از ترفندهای آمریکا مقامات امریکا به دنبال افزایش فشار روانی بر علیه ایران بر امده و از ادبیات ترامپ و پمپئو کاملا مشخص است آرامش مورد نیاز برای مدیریت شرایط حساس امریکا در انها وجود ندارد.
وی گفت: در واقع عدم توانایی برای حل معضل اعتراضات مردمی در این کشور که به اغتشاشات گسترده و شورش‌های گسترده و غیر قایل پیش بینی برای مقاملت امنیتی این کشور تبدیل شده است یکی از نمونه‌های عدم توانمندی راهبردی آمریکا در حل معضلات داخلی است.
به گفته این استاد دانشگاه؛ از دیگر موارد عدم اقتدار داخلی آمریکا گسترش و توسعه روز افزون شیوع بیماری کووید ۱۹و افزایش تعداد مبتلایان به این بیماری کرونا و همچنین میزان تلفات روز افزون این کشور می باشد؛ شایان ذکر است رفتارهای غیر متعارف سیاسی ترامپ که مدعی اداره استراتژیک جهانی است از دیگر نمونه‌های عدم توانایی آمریکا در مقابله با جمهوری اسلامی ایران در سطح راهبردی می باشد برای نمونه می توان از دخالت در جریبات مسائل ایران توسط عالی ترین مقام کاخ سفید نام برد کدام اندیشمند سیاسی باور می کند که مقاملات کاخ سفید به این اندازه ضعیف شده باشند که برای تاثیر گذاری بر افکار عمومی ملت ایران وارد یک پرونده قتل در یکی از استان‌های ایران شده و در مورد چرایی انجام قصاص یک گردن کش چاقو به دست که باعث قتل فردی با داشتن دو فرزند شده است؛ ترامپ و پمپئو در این مورد اظهار نظر نموده و دخالت بر امور قضایی داخلی ایران در حد پایین گردد.
این کارشناس مسائل آمریکا تصریح کرد: در واقع روسای جمهور قبلی آمریکا صحبت از براندازی جمهوری اسلامی و یا تغییر رفتار آن گفت‌وگو عمل می‌نمودند اما، در حال حاضر خفیف شدن جایگاه آمریکا در داخل، نظام بین الملل و منطقه غرب اسیا از همین یک مثال هویدا می‌گردد.
وی اظهارداشت: در مقابل رفتارهای بسیار نازل آمریکا، روند اداره امور داخلی ایران بر اساس قانون اساسی و قوانین جاری کشور ادامه دارد و اقدامات روز افزون مقامات آمریکا در موارد اعزام کشتی‌های حامل مواد پتروشیمی و بنزین به ونزوئلا که منطقه ممنوعه از جانب آمریکا اعلام شده بود اجرای قوانین قضایی در ایران علی رغم مشکلات اقتصادی توسعه اقتصادی در حد ممکن برگزاری انتخاب‌های مختلف و در یک کلام زندگی جاری مردم علی رغم وجود کرونا که در همه کشورهای جهان با مشکلات گوناگون روبرو شده در ایران ادامه دارد و اظهارنظرهای اخیر مقامات ارشد آمریکا و تحریم‌های به قول این مقامات مضاعف و خرد کننده نتواسته است حرکت عمومی کشور را متوقف نماید.
وی خاطرنشان کرد: در صورت اقدامات غیر متعارف و غیر حقوقی آمریکا که با مخالفت‌های جدی کشورهای متعدد در جهان روبرو شده است راهکارهایی در مقابل جمهوری اسلامی ایران وجود دارد ازجمله کاهش تعهدات برجامی، کاهش همکاری با بازرسان آژانس بین المللی هسته‌ای در مورد بازرسی‌های غیر مترقبه، کاهش دوربین‌های آژانس در مراکز هسته‌ای و غیر آن اما آنچه مسلم است در تمام فراز و نشیب‌های چند دهه گذشته اثبات اقدامات قانونی ایران و خروج آمریکا از بسیاری از قواعد بین المللی و حقوقی بر همه آگاهان مشخص شده است.

سفیر ونزوئلا در تهران:

ایران و ونزوئلا دشمن مشترک دارند

سفیر ونزوئلا در ایران می‌گوید که در شرایط فعلی، همکاری اقتصادی فی‌مابین به یک استراتژی برای مبارزه با تحریم های یکجانبه و غیرقانونی امپراطوری آمریکای شمالی تبدیل شده است. در این راستا، برای اطلاع هر چه بیشتر از سطح فعلی روابط ایران- ونزوئلا و همچنین آینده این روابط، خبرگزاری مهر گفت‌وگویی با کارلوس آنتونیو آلکالا کوردونس سفیر جمهوری بولیواری ونزوئلا در تهران داشته است.

■ سطح فعلی همکاری‌های سیاسی و اقتصادی بین ایران و ونزوئلا را چگونه ارزیابی می‌کنید؟ به نظر شما این سطح همکاری کافی و رضایت بخش است؟

ماه گذشته، جمهوری بولیواری ونزوئلا و جمهوری اسلامی ایران، هفتادمین سالگرد روابط دیپلماتیک خود را جشن گرفتند. از این ۷۰ سال، ایران ۴۱ سال از انقلاب اسلامی و ونزوئلا ۲۱ سال از انقلاب بولیواری را سپری کرده‌اند. می‌توان گفت که در طول سال‌های انقلابی دو کشور بوده است که روابط دو جانبه به یک سطح استراتژیک رسیده است. اقدامات فرمانده ابدی ونزوئلا «هوگو چاوز» در ذهن من ماندگار است و اینکه وی تلاش بسیار ویژه‌ای برای تقویت روابط بین المللی بکار گرفت چراکه عمیقاً به ساخت جهانی چند قطبی اعتقاد داشت و رئیس جمهور فعلی ما «نیکلاس مادورو» نیز بر همین باور است.
هر دو کشور در برابر تهدیدات امپراطوری آمریکای شمالی شجاعت زیادی نشان دادند و اثبات این امر این بوده است که علیرغم محاصره اقتصادی و تحریم‌های یک جانبه فرامرزی، هر دو کشور به تجارت با یکدیگر نه تنها در حوزه انرژی بلکه در حوزه‌های مواد غذایی و بهداشتی نیز پرداخته‌اند.
من معتقدم که رابطه بین جمهوری اسلامی ایران و جمهوری بولیواری ونزوئلا بیشتر از آنکه رضایت بخش باشد یک رابطه برادرانه استراتژیک و رو به رشد است. رابطه دو کشور در حوزه‌های مختلف مانند انرژی، امنیت، فناوری، دفاع و بهداشت رو به رشد و در حال پیشرفت است.

■ در چه زمینه‌هایی دو کشور می‌توانند از نظر سیاسی و اقتصادی با هم همکاری داشته باشند؟ آیا به عنوان سفیر ونزوئلا شما برنامه‌ای برای تقویت و توسعه روابط بین دو کشور دارید؟

تاکنون جلسات مهم دوجانبه ای در زمینه‌های مختلف بین دو کشور برگزار شده است که در چارچوب مقدمات برگزاری نهمین کمیسیون مشترک ایران و ونزوئلا بوده است. هر دو کشور در راستای اهداف خود بصورت جداگانه ای در حال برگزاری جلساتی در بالاترین سطح هم در تهران و هم در کاراکاس هستند. جلسات مختلفی برای همکاری‌های دو کشور در حوزه انرژی، بهداشت و مواد غذایی و دارویی در حال برگزاری است که ما امیدواریم در پایان سال با حضور رؤسای جمهور دو کشور، توافقاتی که طی این جلسات به انجام رسیده نهایی و عملیاتی شوند.
دو کشور ایران و ونزوئلا هر دو با دو دشمن به نام‌های آمریکا و رژیم اسرائیل در مقابله هستند. آنها با قدرت و اختیاراتی که دارند همواره در حال تلاش برای اقداماتی هستند که با فعالیت‌های ما مقابله کرده و در برابر اقدامات ما مشکلاتی را ایجاد کنند. بنابراین با توجه به این مسائل و برای جلوگیری از اقدامات این کشورها، بسیاری از جلسات بین ایران و ونزوئلا محرمانه هستند.

■ در حالی که هر دو کشور ایران و ونزوئلا تحت تحریم‌های آمریکا هستند به نظر شما اهمیت همکاریهای اقتصادی این دو کشور چیست؟

همانطور که گفتید هر دو کشور تحت تحریم‌های شدید آمریکا هستند و آمریکا با اعمال تحریم‌ها شرایط را برای هر دو کشور سخت کرده است. اما با این شرایط و علیرغم همه این فشارها، هر دو کشور به همکاری‌های اقتصادی خود با یکدیگر ادامه می‌دهند. همکاری‌های اقتصادی بین دو کشور در این شرایط به یک استراتژی برای مبارزه با تحریم‌های یکجانبه و غیرقانونی امپراطوری آمریکای شمالی تبدیل شده است. این همکاری‌ها موجب خنثی سازی تلاش‌های بی ثبات کننده آمریکا که مدعی اعمال فشار بر دو کشور مستقل مانند ایران و ونزوئلا شده است خواهد شد و نشانه‌ای برای کشورهایی است که تحت همان یوغ امپریالیستی قرار دارند.

■ به نظر شما ادامه همکاریهای اقتصادی دو کشور با وجود تحریم‌های آمریکا چه پیامی برای دنیا دارد؟

پیام واضح و مشخص است. هژمونی امپراطوری به پایان رسیده است. علاوه براین، همکاری‌های دو کشور حاوی این پیام است که ما می‌توانیم علیرغم تمام فشارها و تحریم‌ها به فعالیت‌های اقتصادی خود ادامه دهیم. از طریق دیپلماسی صلح و دیالوگ می‌توانیم به اهدافی که مد نظر هست برسیم. کشورهای ایران و ونزوئلا به دنبال جنگ و خشونت نیستند و فقط در راستای مقابله با اقدامات یکجانبه آمریکا عمل می‌کنند و به کشورهای دیگر نیز این پیام را القا می‌کنند که آنها نیز می‌توانند با یکجانبه گرایی مقابله کنند. همانگونه که مطلع هستید اخیراً ایران ۵ کشتی مواد نفتی را به ونزوئلا و در شرایطی ارسال کرد که به آنها شدیداً نیازمند بودیم. بعد از آن ایران اقدام به افتتاح فروشگاه «مگاسیس» کرد. ایران و ونزوئلا دو کشوری بودند که نشان داند که می‌توان در مقابل امپریالیسم و هژمونی آمریکا مقابله کرد و آنها را شکست داد.

اخبار

آمادگی شرکت‌های ایرانی برای فعالیت در کشت فراسرزمینی

سفیر جمهوری اسلامی ایران در برزیلیا در دیدار با رئیس ایالت ماتو گروسو برزیل از آمادگی شرکت‌های ایرانی برای فعالیت در کشت فراسرزمینی این ایالت خبر داد.
حسین قریبی در این دیدار بر آمادگی ایران برای حفظ، گسترش و متنوع سازی روابط اقتصادی با ایالت ماتو گروسو به ویژه در زمینه تجارت محصولات کشاورزی و زمینه‌های وابسته با توجه به ظرفیت‌های بالای اقتصادی این ایالت تأکید کرد. قریبی همچنین به آمادگی شرکت‌های ایرانی برای فعالیت در زمینه کشت فراسرزمینی در این ایالت اشاره کرد. رئیس ایالت ماتو گروسو برزیل هم در این دیدار ضمن اشاره به جایگاه کشورمان در تجارت با این ایالت و آمادگی برای ارائه تسهیلات به تجار و فعالان ایرانی برای استفاده از ظرفیت‌های این ایالت، خواستار همکاری نزدیک‌تر دو طرف برای رسیدن به سطح بالاتری از همکاری‌های دوجانبه شد. **صداوسیما**

دیدار معاون وزیر خارجه ایران با دبیرکل اوپک

محسن بهاروند معاون امور حقوقی و بین‌المللی وزارت امور خارجه جمهوری اسلامی ایران که به منظور شرکت در نشست شورای حکام آژانس بین‌المللی انرژی اتمی به وین سفر کرده، با «محمد سیونوسی بارکیندو» دبیرکل اوپک در وین دیدار و گفت‌وگو کرد. در این دیدار که در شصتمین سالگرد تاسیس اوپک انجام شد، طرفین آخرین تحولات در حوزه انرژی و چشم انداز پیش رو را مورد بحث و بررسی قرار دادند.
باشگاه خبرنگاران

از نگاه دیگران

هیچ کشوری اجازه دخالت در امور داخلی ایران را ندارد

تحلیلگر مسائل بینالملل گفت: غربیها خود را تمدن برتر میدانند؛ به همین دلیل به خودشان اجازه دخالت در امور داخلی کشورهای دیگر را می‌دهند.
سید محمد مرندی در واکنش به دخالت برخی کشورهای غربی در امور داخلی کشورمان، عنوان کرد: کشورهای غربی به خودشان اجازه می‌دهند در همه امور دخالت کنند به دلیل اینکه خودشان را برتر از بقیه می‌دانند.
مرندی با اشاره به اینکه دولت‌های غربی صدها سال در دنیا استعمار کرده و استعمار می‌کنند، اظهار کرد: آن‌ها خودشان را محق و قبیله و تمدن برتر و می‌دانند. می‌بینیم که کشورهای غربی در یمن همراه با رژیم سعودی چه کردند؛ در سوریه همراه با سعودی، ترکیه و اسرائیل چه کردند و در کشورهایی مثل لیبی، ونزوئلا، کوبا، افغانستان و عراق بیشترین نقض حقوق بشر را داشتند.
وی در ادامه بیان کرد: در آمریکا شاهد این هستیم که پلیس این کشور براحتی مردم را بدون دادگاه و قاضی می‌کشد؛ اما سفیر آلمان در آمریکا، کلمهای درباره این اقدام صحبت نمیکند؛ بنابراین مشخص است که این جنگ تبلیغاتی است.
مرندی افزود: اگر سفیر آلمان در مورد جنایات پلیس و نیروهای مسلح آمریکا در کشور خودشان و نه در کشورهای منطقه ما، صحبتی می‌کرد و بعد درباره اتفاقات داخلی ایران صحبت می‌کرد، آن زمان می‌شد گفت که شاید این اقدام کاملا سیاسی نباشد؛ اما این موضوع مثل روز روشن است.
کشورهای دیگر اجازه دخالت در امور داخلی کشور ما را ندارند و این خلاف حقوق و مقررات بین‌الملل است این تحلیلگر دخالت کشورهای غربی در امور داخلی ایران را غیرقانونی عنوان کرد و گفت: به هرحال کشورهای دیگر اجازه دخالت در امور داخلی کشور ما را ندارند و این خلاف حقوق و مقررات بین‌الملل است. مرندی بابیان اینکه اروپاییها و غربیها خود را تمدن برتر می‌دانند، ادامه داد: در دنیا مقررات و حقوق بین‌الملل فقط روی شرقیها اعمال می‌شود و کشورهای غربی می‌توانند هر کاری که دلشان می‌خواهد انجام بدهند. به کشورهای دیگر حمله کنند، تحریم کنند، از پهپاد برای آدم کشی استفاده کنند، قوانین بین‌المللی و تجاری را به نفع خودشان وضع کنند و با این وجود طلبکار هم هستند و خودشان را مافوق قانون میدانند. **ایرنا**

پیشخوان
Pishkhan.com

سیاست روز
info@siasatrooz.ir | @siasatrooz www.siasatrooz.ir
یک‌شنبه | ۳۰ شهریور ۱۳۹۹ | شماره ۵۴۰۷



پاسخ تند ماکرون به وزیر دفاع ترکیه

رئیس‌جمهور فرانسه در پیامی توییتری به زبان ترکیه‌ای به اظهارات تند اخیر وزیر دفاع ترکیه پاسخ داد و از آنکارا خواست به دور از «ساده‌لوحی» درباره تنش‌ها در شرق مدیترانه وارد گفت‌وگو شود.
امانوئل ماکرون رئیس‌جمهور فرانسه در صفحه شخصی خود در توییتر خود به دو زبان فرانسوی و ترکیه‌ای به نشست اخیر سران کشورهای اروپایی حاشیه دریای مئیترانه اشاره کرد و در اظهاراتی تلویحا به سخنان آکار پاسخ داد. در همین حال ماکرون نوشت: «ما در آزاکسیو (شهری در جزیره کرس فرانسه) یک پیغام روشن به ترکیه فرستادیم: بیایید دوباره وارد یک گفت‌وگوی مسئولانه با حسن نیت و به دور از ساده لوحی شوید. این فراخوان، اکنون خواست پارلمان اروپا هم هست. به نظر می رسد که این فراخوان شنیده شده است. بیایید به جلو پیش برویم».



تکرار مداخلات پومپئو علیه ونزوئلا

وزیر خارجه آمریکا در سفر به برزیل چند کشور هم پیمان واشنگتن در آمریکای لاتین، ضمن بازدید از یک اردوگاه پناهجویان ونزوئلایی بار دیگر مدعی شد که نیکلاس مادورو باید از سمت ریاست جمهوری ونزوئلا کناره گیری کند. مایک پمپئو خواستار ایجاد دمکراسی در ونزوئلا و کناره‌گیری نیکلاس مادورو رئیس‌جمهوری قانونی ونزوئلا از قدرت شد.
وی گفت: در حالیکه هیچ کس نمی‌تواند روز کناره‌گیری از قدرت مادورو را پیش‌بینی کند، این روز سرانجام فرا خواهد رسید.وزیر خارجه آمریکا عنوان کرد که آمریکا ۳۴۸ میلیون دلار برای کمک به پناهجویان ونزوئلایی از جمله ۳۰ میلیون دلار برای پناهجویان ونزوئلایی در برزیل اختصاص خواهد داد. ارنستو آرائوژو وزیر خارجه برزیل نیز در این کنفرانس خبری ادعا کرد: ما با آمریکا هماهنگ هستیم بنابراین می‌توانیم شرایط زندگی بهتری را برای مردم ونزوئلا به ارمغان بیاوریم.



واکنش مسکو به طرح ترامپ برای ترور اسد

روسیه اعلام کرد، اینکه رئیس جمهوری آمریکا به صورت علنی اذعان کرده که به ترور رئیس جمهوری سوریه فکر می کند، بر تلاش‌های آمریکا برای تغییر نظام حاکم در سوریه صحه می‌گذارد. واسلی نبنزیا، نماینده روسیه در سازمان ملل در سخنرانی که در جلسه شورای امنیت داشت، اعلام کرد: تحریم‌های غیرقانونی یکجانبه که به عنوان ابزار مجازات جمعی با هدف برافروختن خشم اجتماعی مورد استفاده قرار می‌گیرد، به نوبه خود در مسیر تلاش‌های کسانی که خواهان صلح در سوریه هستند، سنگ اندازی می‌کند.وی گفت: ما اخیراً طرح‌هایی برای ترور بشار اسد که رئیس جمهور یک کشور دارای حاکمیت است، شنیدیم. این اگر سیاستی برای تغییر نظام نیست، پس چه می‌باشد؟! وی از طرف‌هایی که بی احترامی خود را به قانون بین‌المللی مطرح کرده‌اند، خواست تا از چنین اقداماتی دست بردارند.

ذره‌بین

کانادا: شورای مسلمانان کانادا با صدور بیانیه ای ضمن اعلام اینکه حمله به یک فرد مسلمان در مقابل مسجدی در تورنتو موجب شگفتی جامعه مسلمانان کانادا شده خواستار تحقیق درباره رشد موج اسلام هراسی در این کشور شد.در این بیانیه همچنین از اقدام پلیس در بازداشت عامل حمله مسجد تورنتو قدردانی شده است.

قطر: "خالد بن محمد العطیهٔ" وزیر دفاع قطر در دیدار با "لورینزو غویرینی" همتای ایتالیایی خود، راه‌های تقویت و پیشبرد همکاری‌های دفاعی و نظامی میان دو کشور را بررسی کردند.العطیه در حاشیه این دیدار در مراسم راه‌اندازی خط تولید کشتی‌ها و قایق‌های نظامی ساخته شده برای قطر در ایتالیا شرکت کرد.

مصر: شماری از مردم مصر علیه «عبدالفتاح السیسی» رئیس جمهوری این کشور در شهر سوئز واقع در شرق قاهره تظاهرات کردند.معترضان خواستار سرنگونی دولت رئیس جمهوری مصر شدند.همچنین برخی منابع در شبکه های اجتماعی گزارش دادند؛ نیروهای امنیتی به این تظاهرات حمله و شماری را بازداشت کردند.

افغانستان: رییس‌جمهور افغانستان از طالبان خواست برای حفاظت از غیرنظامیان، جلوگیری از خشونت و رویدادهای تروریستی و به نتیجه رسیدن مذاکرات صلح، آتش‌بس انساندوستانه، سرتاسری و دایمی را بپذیرند. «اشرف غنی» رییس‌جمهور افغانستان در واکنش به ترور ایوب غروال، معاون شورای ولایتی پکیتا، یک‌بار دیگر از طالبان خواست تا برای حفاظت از غیرنظامیان، جلوگیری از خشونت و رویدادهای تروریستی و به نتیجه رسیدن مذاکرات صلح، آتش‌بس انساندوستانه، سرتاسری و دایمی را بپذیرند.

روسیه: سفیر روسیه در آمریکا گفته تلاش‌های ایالات متحده برای همراه کردن پکن در مذاکرات «کنترل تسلیحات اتمی» نتیجه عکس خواهد داد و مسکو با این تلاش‌ها همراه نخواهد شد.«آناتولی آنتونوف»، در مصاحبه‌ای با نشریه ژاپنی «نیکی»، اقدام آمریکا برای مجبور کردن چین به منظور پیوستن به مذاکرات «کنترل تسلیحات اتمی» را نامناسب خواند.

نیمچه گزارش

اصرار امارات بر خیانت پشت خیانت

در ادامه خیانت‌های امارات به جهان اسلام، جهان عرب و فلسطین، وزیر خارجه امارات به زبان عبری سال نو صهیونیست‌ها را تبریک گفت.
«عبدالله بن زاید آل نهیان» وزیر امور خارجه امارات از طریق حساب رسمی خود در توییتر دو کلمه به عبری، توییت کرد. بن زاید در صفحه توییتر خود توئیتی را به زبان عبری منتشر کرد این تحرکات در حالی صورت گرفته است که در ادامه مقابله مقاومت یمن در برابر اشغالگری صهیونیست‌ها، عضو ارشد جهاد اسلامی در گفت‌وگو با شبکه‌ای یمنی، وجود پایگاه‌های صهیونیستی در یمن را به معنای آغاز درگیری مستقیم با محور مقاومت دانست و بر انواع مقاومت از جمله مسلحانه تأکید کرد.
«خالد البطش» عضو ارشد جهاد اسلامی فلسطین در گفت‌وگو با شبکه «المسیره»، گفت: زمانی که پایگاه‌های دشمن اسرائیلی به سقطری در یمن و مرزهای ایران رسیده بدان معناست که درگیری مستقیم با محور مقاومت آغاز شده است.
خبر دیگر آنکه ترامپ رئیس‌جمهور آمریکا مدعی شده ممکن است کویت به زودی روابط خود با رژیم صهیونیستی را عادی‌سازی کند. تحرکات برای سازش عربی در حالی صورت می‌گیرد که شهرک نشینان رژیم صهیونیستی امروز شنبه به شهر «نابلس» در کرانه باختری یورش بردند.
در این میان سفارت ارمنستان در سرزمین های اشغالی در مراسمی رسمی با حضور نمایندگانی از ایروان و رژیم صهیونیستی آغاز به کار کرد.
در این مراسم، «اسحاق کارمل کاگان» مدیرکل اوراسیای وزارت خارجه رژیم صهیونیستی، افتتاح سفارت ارمنستان در سرزمین های اشغالی را تبریک گفته و توسعه روابط دو طرف را مهم خواند.ارمنستان و رژیم صهیونیستی در سال ۱۹۹۲ روابط دیپلماتیک برقرار کردند.

یادداشت

پایگاه‌ها چه می‌کنند؟

علی تتماج

همزمان با اعلام سازش امارات با رژیم صهیونیستی و خیانت‌های پی در پی امارات به فلسطین و جهان اسلام و جهان عرب، منابع خبری از طرح واحد ابوظبی و تل‌آویو مبنی بر ایجاد پایگاه مشترک در یمن خبر داده‌اند.
محل پایگاه‌های مشترک آنها در منطقه سقطری در یمن عنوان شده است. حال این سوال مطرح است که چرا چنین طرحی اجرا می‌شود و چه اهدافی را دنبال می‌کند؟
بخشی از این طراحی واحد را در تقلای امارات برای فرار از شکست در جنگ یمن می‌توان جستجو کرد. امارات و عربستان با حمایت غرب در حالی کشتار و ویران سازی در یمن را از سال ۲۰۱۵ آغاز کردند که به رغم جنایات گسترده نتوانسته‌اند مقاومت یمن را بشکنند. بر این اساس بخشی از این همکاری را می‌توان تقلای امارات برای فرار از شکست در جنگ یمن دانست که محور آن را نیز مقابله با مقاومت یمن با محوریت انصارالله تشکیل می‌دهد. نکته دیگر آنکه امارات و رژیم صهیونیستی طرحی مشترک را دنبال می‌کنند و آن بهره گیری از آبراه‌ها است. از یک سو امارات بندرهای استراتژیک یمن همچون پریم را تهدیدی برای دوبی می‌داند و سعی می کند با سلطه بر این مناطق مانع از قط شدن یمن گردد. از سوی دیگر طرحی از سوی رژیم صهیونیستی سالهاست که پیگیری می‌شود مبنی بر بهره گیری از تجارت دریایی. شیمون پرز رئیس سابق صهیونیست‌ها در دهه ۱۹۹۰ عنوان می‌کند که دریای سرخ بهترین مرکز برای تجارت تل آویو است و این رژیم باید برنامه‌ای کلان در این حوزه داشته باشد. روند تحولات سالهای اخیر همچون وام بانک جهان به رژیم صهیونیستی برای توسعه بحرالمیت و نیز روابطی که این رژیم با برخی کشورهای همسایه دریای سرخ و مدیترانه در آفریقا برقرار کرده را می‌توان در این چارچوب دانست. با توجه به موقعیت استراتژیک یمن در تنگه باب المندب و جزایر استراتژیکی که در دریای سرخ دارد، تسلط بر این کشور هم برای امارات و هم برای صهیونیست‌ها دارای اهمیت است لذا طرح مشترک آنها برای سلطه بر جزایر و مناطقی از یمن را در این چارچوب می‌توان دانست. در اصل پایگاه‌های مطرح شده برای هدفی بلند مدت طراحی شده که بخشی از آن در قبال یمن بوده بخش بلند مدت آن نیز برای سلطه بر کل دریای سرخ و تبدیل این منطقه به مرکز تجارت است چنانکه طی سالهای اخیر امارات و عربستان با انتقال لوله‌های نفتی به دریای سرخ به دنبال کاهش وابستگی به تنگه هرمز هستند که البته بر اساس طرح آمریکا در نهایت این خط لوله‌های به منافع رژیم صهیونیستی متصل خواهد شد.

پیشخوان Pishkhan.com

گزارش

در کنار وبا و کرونا این بار فلج اطفال جان یمنی‌ها را تهدید می‌کند

جنگ ویروسی سعودی علیه کودکان یمنی



ائتلاف سعودی- آمریکایی که با سلاح و کشتار نتوانسته به اهداف خود در به زانور آوردن مردم یمن دست یابد با ایجاد محاصره اقتصادی، قحطی و گرسنگی و بمباران مراکز درمانی و بهداشتی زمینه ساز تشدید بیماری‌های کشنده‌ای همچون وبا، کرونا و فلج اطفال در یمن می‌شود که میلیون ها نفر بویژه کودکان را تهدید می‌کند.
سازمان ملل در اقدامی سیاسی در حالی نام سعودی را از لیست سیاه کودک کشان خارج کرد که این رژیم هر روز ابعاد جدیدی از جنایت علیه کودکان یمنی را اجرا می‌سازد. در کنار فقر و قحطی و بمباران و محاصره اقتصادی، گزارش‌ها از شیوع بیماری‌های واگیردار در یمن از جمله وبا، کرونا و اخیرا فلج اطفال در یمن حکایت دارد که هر روز قربانیان بسیاری می‌گیرند که اکثر آنها را نیز کودکان تشکیل می‌دهند.
در همین چارچوب در اعترافی که هر چند با جهت گیری سیاسی سعی شده تا ابزاری برای اتهام زنی به مقاومت یمن شود یک مسئول دولت مستعفی یمن نسبت به بازگشت بیماری فلج اطفال در یمن پس از ۱۴ سال از زمان اعلام عدم گزارش ویروس در این کشور هشدار داد.
عبدالرقیب الحیدری، دستیار معاون وزارت بهداشت دولت مستعفی یمن توییت کرد: بیماری فلج اطفال دوباره در استان‌های صعدهٔ و حجهٔ مشاهده شده است. این اعتراف در حالی صورت گرفته است که یک منبع پزشکی در دولت نجات ملی در صنعاء اعلام کرد، ۱۶ مورد ابتلا به ویروس فلج اطفال در استان صعده گزارش شده است.سازمان ملل نیز در بیانیه مشترکی که از سوی احمد المنظری، مدیر منطقه‌ای سازمان بهداشت جهانی در شرق مدیترانه و تد شیبان، مدیر منطقه‌ای صندوق حمایت از کودکان سازمان ملل (یونیسف) در خاورمیانه و آفریقای شمالی منتشر شد، از موج‌های شیوع فلج اطفال در یمن خبر داد.در بیانیه یاد شده آمده است، موارد جهش‌یافته فلج اطفال که به تازگی در یمن و سودان گزارش و تایید شدند، در واقع نتیجه کاهش سطح ایمنی میان کودکان است. حملات سعودی زمینه ساز گسترش فلج اطفال در یمن شده است. این در حالی است که جنایات سعودی همچنان ادامه دارد چنانکه جنگنده های متجاوز سعودی در ادامه نقض آتش بس ادعایی خود در یمن، استان های صعده، مأرب و الجوف را هدف حملات خود قرار دادند.
در واکنش به این جنایات رهبران یک قبیله معروف یمنی با رویگردانی از ائتلاف سعودی، در صنعاء حاضر شده و با ارتش یمن پیمان بستند. رهبران و بزرگان قبیله «مراد» که در استان «مأرب» حضور دارند، وارد صنعاء شدند و با ارتش و انصارالله یمن پیمان رسمی بستند.به نوشته الخبر الیمنی، در ابتدای ورود بزرگان قبیله مراد، قبائل استان صنعاء از آن‌ها استقبال کردند. جدایی یک قبیله اهل استان مأرب از ائتلاف سعودی که ماههاست شاهد درگیری‌های سرنوشت‌سازی است، می‌تواند تأثیر بالایی در روند درگیری‌ها داشته باشد.
همچنین جلال الرویشان معاون امور دفاعی و امنیتی نخست‌وزیر دولت نجات ملی یمن بر ادامه نبرد راهبردی «مأرب» تا آزادسازی تمام یمن تأکید کرد.وی درباره نبرد راهبردی اخیر در «مأرب» (مرکز یمن) که همه توجهات را به خود جلب کرده، گفت، مأرب و «الجوف» از اهمیت ژئواقتصادی برخوردارند و یکی از بزرگترین منابع نفت و گاز را در منطقه به خود اختصاص داده‌اند. این نبرد تا آزادسازی کامل هر وجب از خاک یمن ادامه خواهد یافت و فشارها و تلاش‌ها برای متوقف کردن آن به جایی نخواهد رسید.
الرویشان در خصوص مذاکرات سوئد میان دولت نجات ملی و دولت مستعفی (متحد ریاض) هم اعلام کرد، کشورهای متجاوز از ابتدای «توافق استکهلم» صادق نبودند بلکه آن را تاکتیکی برای سقوط «الحدیده» می‌دانستند و این موضوع را با سنگ‌اندازی در اجرای توافق ثابت کرده‌اند.
لازم به ذکر است چهارمین دور از مذاکرات میان دولت مستعفی و دولت نجات ملی یمن با حضور نمایندگان از دو طرف و نیز نمایندگان سازمان ملل و صلیب سرخ در «مونترو» در سوئیس آغاز شد.

آغاز اعتراضات پورتلند آمریکا پس از یک هفته

اعتراضات شهر پورتلند آمریکا بعد از یک وقفه چند روزه به دلیل وضعیت بد هوا، بار دیگر بر پا شد.
به نوشته وبگاه KGW۸، یکی از شبکه‌های خبری محلی در پورتلند، به دلیل آتش‌سوزی‌های گسترده در ایالت اورگن آمریکا و وضعیت بد آب و هوایی بعد از آن، این اعتراضات بیش از یک هفته به تأخیر افتاد.
معترضان بار دیگر خارج از اداره گمرک و مهاجرت این شهر تجمع کردند و مأموران فدرال نیز پشت فنس‌های این اداره برای مقابله با معترضان مستقر شدند.خبرنگاران حاضر در صحنه این اعتراضات گزارش داده‌اند که مأموران پلیس پورتلند برای پراکنده کردن معترضان از گاز اشک آور استفاده کرده‌اند.
ویدئوهای منتشر شده نیز نشان می‌دهند که معترضانی توسط این مأموران پلیس دستگیر شده‌اند.
در این میان در ادامه فضای سیاسی انتخاباتی جاری بر آمریکا، رسانه‌های آمریکا از مرگ «راث بیدر گینسبرگ»، یکی از ۹ قاضی دیوان عالی آمریکا بر اثر ابتلا به سرطان خبر داده‌اند.گینسبرگ در زمان مرگ ۸۷ سال سن داشت و مسن‌ترین قاضی دیوان عالی آمریکا بود. او ۲۷ سال در این سمت بود. به دنبال مرگ وی، اوباما رئیس‌جمهور پیشین این کشور از مجلس سنا خواسته که انتخاب جایگزین وی را تا بعد از برگزاری انتخابات ۲۰۲۰ به تعویق بیندازد. با توجه به اینکه جمهوری‌خواهان همچنان کنترل مجلس سنا و کاخ سفید را در اختیار دارند، مرگ گینسبرگ فرصتی را برای محافظه‌کاران به وجود می‌آورد تا اکثریت خود را با نسبت ۶ به ۳ حفظ کنند.
خبر دیگر آنکه در ادامه ناارامی‌های خیابانی آمریکا، رسانه‌ها از شهر «راچستر» آمریکا خبر دادند که به حداقل ۱۶ نفر شلیک شده است؛ شهری که طی هفته‌های اخیر به صحنه اعتراضات علیه نژادپرستی و بی‌عدالتی تبدیل شده است. این در حالی است که منابع آمریکایی از آغاز رای گیری زودهنگام برای انتخابات ریاست جمهوری ۲۰۲۰ آمریکا در چند ایالت این کشور خبر دادند.
رای گیری انتخابات ریاست جمهوری آمریکا از روز جمعه در ایالت های در ایالت‌های «مینه‌سوتا»، «ویرجینیا»، «داکوتای جنوبی» و «وایومینیگ» آغاز گردید. در ایالت ویرجینیا امکان رای دادن تا روز ۲ نوامبر با مراجعه حضوری به حوزه‌های انتخاباتی در سراسر این ایالت فراهم شده است و برای رأی دادن به صورت پستی هم تا تاریخ ۲۳ اکتبر فرصت است.

اعتراف فرانسه به واهی بودن ادعاهای ضد حزب‌الله

پس از اتهام‌زنی آمریکا به حزب‌الله لبنان در ارتباط با ذخیره سازی مواد منفجره، وزارت خارجه فرانسه اعلام کرد که دلیلی وجود ندارد که نشان دهد حزب‌الله برای ساخت موادمنفجره در فرانسه مواد شیمیایی ذخیره کرده است.
«آنیس فون درمول» سخنگوی وزارت خارجه فرانسه در گفت‌وگو با روزنامه‌نگاران به اتهام‌زنی «ناتان سالیس» هماهنگ‌کننده امور مبارزه با تروریسم وزارت خارجه آمریکا علیه جنبش حزب‌الله لبنان پاسخ داد.
ناتان سالیس روز پنجشنبه با اتهام زنی به حزب‌الله ادعا کرده بود که حزب الله مواد شیمیایی از جمله نیترات آمونیوم را به کشورهای اروپایی مثل بلژیک، فرانسه، یونان، ایتالیا و اسپانیا قاچاق و در آنجا ذخیره سازی می‌کند.در واکنش به این ادعا، آنیس فون درمول سخنگوی وزارت خارجه فرانسه ضمن رد این اتهامات گفت: «تا جایی که اطلاع داریم. چیز [مدرک] ملموسی وجود ندارد که امروز چنین ادعایی را در فرانسه نشان دهد». لازم به ذکر است برخی مسئولان عالی‌رتبه صهیونیستی و آمریکایی از تلاش واشنگتن برای آغاز مذاکرات مستقیم بین لبنان و رژیم صهیونیستی پیش از آغاز انتخابات ریاست‌جمهور آمریکا، خبر دادند.
آمریکا در تلاش است تا کانال مذاکره مستقیم بین دو طرف لبنانی و صهیونیستی به منظور توافق بر سر مرزهای دریایی و تقسیم‌بندی منطقه مورد مناقشه برقرار شود چرا که در حال حاضر شرایط را برای این امر مناسب می‌داند.روزنامه لبنانی «الأخبار» با اعلام این خبر نوشت که به نظر می‌رسد امید و آرزوهای واشنگتن و تل‌آویو درباره لبنان تنها به تشکیل دولت جدید همسو با منافع دشمن صهیونیستی منحصر نشده بلکه تا مرز تصاحب ذخایر نفت و گاز ادعایی تل‌آویو از لبنان رسیده است و حتی این آرزوها به جایی رسیده که به اعتقاد مشترک واشنگتن و تل‌آویو برای آغاز مذاکره مستقیم بین لبنان و رژیم صهیونیستی تا قبل از شروع انتخابات آمریکا تبدیل شده است. خبر دیگر آنکه رئیس‌جمهور لبنان با اعلام اینکه این کشور بر سر دو راهی سرنوشت‌سازی قرار دارد، خواستار کمک‌های بین‌المللی به لبنان برای عبور از بحران‌های کنونی خود شد.
میشل عون در سخنرانی در وبینار توسعه پایدار سازمان ملل گفت لبنان در حال حاضر بر سر دو راهی مهمی قرار دارد و به شدت به کمک‌های جامعه جهانی برای پشت سرگذاشتن بحران‌های فعلی نیازمند است.

افشاگری دمشق از سناریوی جدید شیمیایی

نماینده دائم سوریه در سازمان ملل در سخنانی از قصد عناصر تروریستی "کلاه سفیدها" و "جبهه النصره" برای انجام جنایت شیمیایی جدید در سوریه پرده برداشت.
بشار الجعفری، نماینده دائم سوریه در سازمان ملل از شورای امنیت خواست که پیش نویس قطعنامه‌ای را تصویب کند که کشورهای عضو را ملزم به همکاری در زمینه ریشه کن کردن پدیده تروریست‌های خارجی کرده و کشورهای مربوطه را وادار می‌کند تروریست‌های خود را بازگردانند و آنها را به جرم جنایاتشان بازخواست کنند و اقدامات بازدارنده علیه آنها انجام دهند. وی در این نشست که از طریق ویدئو کنفرانس برگزار شد بار دیگر بر مخالفت سوریه با رویکرد اتخاذ شده توسط برخی از کشورهای عضو شورای امنیت درباره مسئله مقابله با تهدید تروریسم علیه صلح و امنیت بین‌المللی تاکید کرد.
الجعفری همچنین تاکید کرد که انگلیس طی سال‌های گذشته برای لغو تابعیت تروریست‌های خود در سوریه تلاش کرده است تا به فکر بازگشت به کشورشان نباشند.وی در بخش دیگری از اظهاراتش تصریح کرد، اطلاعاتی وجود دارد که نشان می‌دهد تعدادی از عناصر تروریستی کلاه سفیدها و هیئت تحریر الشام (جبهه النصره سابق) تحت نظارت ترکیه درصدد انجام جنایت شیمیایی جدید در "اریحا" و منطقه "بسامس" واقع در شمال غرب سوریه و متهم کردن دولت به انجام آن هستند.
این افشاگری در حالی صورت می‌گیرد که به دنبال درگیری چندی قبل نظامیان آمریکایی و روسی در سوریه، آمریکا از کویت خودروهای زرهی به شمال شرق سوریه فرستاده تا به ادعای واشنگتن، از «شرکای خود در ماموریت شکست داعش» حمایت کند.
بنا بر اعلام ائتلاف بین‌المللی به رهبری آمریکا که طبق اعلام واشنگتن از سال ۲۰۱۴ برای «مقابله با داعش» ایجاد شده است، واشنگتن از لشگر زره پوش خود در کویت، خودروهای زرهی به شرق سوریه فرستاد. خبر دیگر از سوریه آنکه خبرگزاری رسمی سوریه (سانا) به نقل از یک منبع در وزارت خارجه این کشور تأکید کرد، دولت هلند که نقش یک وابسته حقیر به آمریکا را به خود گرفته، بار دیگر اصرار دارد از دیوان بین‌المللی دادگستری در لاهه در راستای برنامه‌های سیاسی رئیس آمریکایی خود و به عنوان سکویی برای پرش از سازمان ملل و قوانین بین‌المللی استفاده کند.

گزارش

همیشه پای یک سوءمدیریت درمیان است؛

سهم شورای رقابت در نابسامانی‌های بازار خودرو



قیمت گذاری غلط شورای رقابت باعث شده است تا با کاهش قیمت تولید نهایی کارخانه‌ها کاهش یافته و به این ترتیب تعادل بین عرضه و تقاضای بازار خودرو به هم بریزد.

پس از افزایش شکاف بین قیمت خودرو در درب کارخانه با بازار آزاد انتقادات زیادی نسبت به عملکرد شورای رقابت مطرح شد. در این میان برخی نیز پیشنهاد عرضه خودرو در بورس را مطرح کردند تا به این وسیله عرضه و تقاضای خودرو به صورت شفاف در مقابل هم قرار گیرند. در این میان اما رضا شیوا، رئیس شورای رقابت با عرضه خودرو در بورس مخالفت کرد و اعلام نمود که طرح عرضه خودرو در بورس کالا، در شورای رقابت بررسی شده و رأی نیاورده است.

شیوا در ادامه به انتقاد از این طرح پرداخت و گفت: «تا وقتی که عرضه تا این حد محدود است، ورود خودرو به بورس نه تنها نمی‌تواند مشکل بازار آن را حل کند، بلکه ممکن است با توجه به حجم گسترده تقاضا، قیمت‌های بالاتری در بورس کشف شود». وی در همین رابطه افزود: «من نمی‌دانم مشکل روش فعلی و قرعه کشی کجاست که آن را زیر سوال می‌برند، در حالی که در این روش شانس یکسان برای تمامی افراد وجود دارد و وقتی یک کالایی با تعداد محدود باید تقسیم شود قرعه‌کشی بهترین راهکار است که در آن میزان نفوذ و رانت به حداقل خواهد رسید».

قیمت گذاری غلط شورای رقابت و فشار به تولید کنندگان

اظهارات رئیس شورای رقابت در حالی مطرح می‌شود که حجم گسترده تقاضا برای خرید خودرو صفر، تماماً ناشی از نیاز مصرفی مردم نبوده و در واقع اختلاف قیمت خرید خودرو بین کارخانه و بازار، خود به عنوان عامل تحریک تقاضاهای کاذب و سوداگرانه مطرح است.

اختلاف قیمتی که علتی جز تعلل شورای رقابت در قیمت گذاری خودرو و غیرواقعی بودن قیمت‌های اعلام شده توسط این شورا ندارد؛ در این میان باید گفت که شورای رقابت چندین سال است با تحمیل قیمت‌های دستوری و بی پایه، موجب محدود شدن عرضه خودرو و آسیب رسیدن به صنعت بزرگ و استراتژیک خودروسازی کشور شده و در نهایت وضعیت نابسامان بازار خودرو را به وجود آورده است.

در خصوص میزان محدود عرضه خودرو توسط خودروسازان، باید توجه داشت که یکی از مؤلفه‌های اصلی تولید در چنین مقیاسی و آن هم در شرایط وجود تحریم‌های بی سابقه، وجود نقدینگی در اختیار خودروساز است؛ حال آنکه شورای رقابت با ملزم کردن خودروسازان به فروش و پیش فروش خودرو با قیمت‌های غیر واقعی و عدم بروز رسانی قیمت‌ها با توجه به نوسانات ارزی و تغییرات نرخ تورم، عملاً دست خودروساز را در تحصیل نقدینگی مورد نیاز برای تولید بسته نگاه داشته و خودروساز را ناچار به پیش فروش‌های بیش از ظرفیت تولید کرده است.

راهکارهایی که جواب نمی‌دهد در چنین شرایطی هم بازار خودرو با کمبود خودرو روبرو می‌شود و هم خودروساز با معوقات بی‌شمار دست و پنجه نرم می‌کند، مضاف بر اینکه مصرف کننده نیز مجبور است برای تأمین نیاز واقعی خود به بازار آزاد مراجعه و خودرو را با قیمت نجومی خریداری کند؛ عجیب‌تر آنکه شورای رقابت و وزارت صمت هنوز هم به این منطق غلط پایان نداده و مصمم‌اند تا با ایجاد فرآیندهایی چون قرعه‌کشی و اعمال محدودیت برای ثبت نام کنندگان، آشفته بازار خودرو را ساماندهی نمایند.

با این حساب مادامی که اختلاف قیمت خودرو بین کارخانه و بازار از بین نرود و به این واسطه از تقاضاهای کاذب جلوگیری نشود، برگزاری قرعه کشی چیزی جز ایجاد فساد برای کشور نخواهد داشت؛ شاهد مثال این موضوع نیز تعداد بیشمار آگهی‌های اجاره کد ملی افرادی است که مصرف کننده خودرو نیستند، اما در ازای دریافت مبلغی مختصر، حاضر به اجاره دادن کد ملی خود در جهت ثبت‌نام خودرو برای سودجویان و سوداگران می‌شوند؛ بنابراین، تنها راهکار اساسی اصلاح وضعیت بازار خودرو، از بین بردن اختلاف قیمت بین کارخانه و بازار و کشف قیمت واقعی خودرو است که ابزاری چون بورس می‌تواند به این مهم کمک کند.

میلاد بیگی، کارشناس صنعت خودرو در این خصوص گفته است: «وقتی بازار خودرو کم عمق است و عرضه کننده و تقاضا کننده خودرو به صورت شفاف در کنار یک دیگر نیستند، نمایشگاه داران و سایت‌ها به راحتی می‌توانند به صورت کاذب قیمت‌ها را بالا ببرند در حالی که اگر خودرو در بورس به فروش برسد این مشکل رفع می‌شود». وی معتقد است که با عرضه خودرو در بورس می‌توان از قیمت گذاری خودرو در حاشیه بازار جلوگیری کرد که این موضوع به نفع مشتری و مصرف کننده تمام خواهد بود. این کارشناس صنعت خودرو خاطر نشان کرد: «شفافیت بازار بورس موجب می‌شود که قیمت گذاری خودرو به صورت منطقی‌تر و معقول‌تر انجام شده و قیمت خودرو به نقطه تعادل واقعی بازار نزدیک‌تر باشد».

شفافیت رمز اصلاح بازار خودرو

در این میان شفافیت و رقابت موجود در بازار بورس به گونه‌ای است که در دراز مدت قیمت کشف شده در بورس هم به نفع مصرف کننده واقعی و هم به نفع خودروساز خواهد بود؛ چرا که مصرف کننده واقعی دیگر مجبور نخواهد بود در شرایطی که نمی‌تواند به واسطه قرعه کشی خودرو موردنظر خود را خریداری کند، تن به قیمت‌های نجومی بازار آزاد بدهد.

از سوی دیگر خودروسازان نیز می‌توانند با منابع حاصل از مالیات اخذ شده از بورس، تولید خود را افزایش داده و عرضه محصول را بیشتر کنند تا در نهایت افزایش عرضه محصول توسط خودروسازها به کاهش قیمت خودرو در بازار خودرو منجر شود. **مهر**

مدیر اکتشاف شرکت ملی نفت اعلام کرد؛

سهم ۲۵ درصدی ایران از اکتشاف نفت و گاز جهان

مدیر اکتشاف شرکت ملی نفت ایران گفت: ایران در سال ۲۰۱۹ در مجموع ۴.۹۷ میلیارد بشکه نفت قابل استحصال کشف کرده که این عدد معادل ۲۵ درصد اکتشافات نفت و گاز جهان در سال ۲۰۱۹ است.

صالح هندی با بیان اینکه اکتشاف، اولین حلقه زنجیره ارزش نفت است، اظهار کرد: تمام شرکت های بزرگ اکتشاف و تولید در جهان در سال ۲۰۱۹، بودجه خود را کاهش دادند، موسسه مکنزی اعلام کرد که در سال ۲۰۱۹ حدود ۶۰۰ چاه انحرافی حفر شده که ۲۲۰ میدان و مخزن جدید را به دنبال داشته است.

وی افزود: حدود ۲۱ میلیارد بشکه معادل نفت خام قابل استحصال کشف شده است و این موسسه کشفیات گاز را نیز تبدیل به نفت کرده و نفت درجا را محاسبه نکرده است.

هندی با بیان اینکه در سال۲۰۱۹ دو برابر سال ۲۰۱۸ ذخایر کشف شده و این عدد در ۵ سال گذشته بی نظیر است، تصریح کرد: بیشتر اکتشافات به سمت گاز رفته و مجموعا ۷۵ درصد کشفیات مربوط به گاز است.

وی با بیان اینکه ۲۰ کشف بزرگ معادل ۷۵ درصد اکتشافات است، گفت: سهم ایران از این ۲۰ اکتشاف بزرگ، اکتشاف اول و سوم است. ایران در سال ۲.۱۹ میدان ارم را با ۲.۷ میلیارد بشکه نفت قابل استحصال و ۱۳ درصد از کل نفت کشف شده رتبه اول و میدان نام اوران با ۲.۲ نفت رتبه سوم این رتبه را به دست اورد.

هندی با بیان اینکه ایران در یک رقابت نابرابر است و در این شرایط تحریم موفق شدیم بزرگترین کشف ۲۰۱۹ را از آن جمهوری اسلامی کنیم، تصریح کرد: با اقدامات انجام شده توانستیم ۲۴ درصد از اکتشافات ۲۰۱۹ را با کشف ۴.۹۷ میلیارد بشکه نفت قابل استحصال را برای ایران ثبت کنیم.

وی ادامه داد: رتبه دوم مربوط به گاز پروم روسیه با ۳.۱۸ میلیارد بشکه، رتبه سوم مربوط به بریتیش پترولیوم با ۱.۴ میلیارد بشکه، رتبه چهارم مربوط به اکسون موبیل با ۰.۹ میلیارد کشف و رتبه پنجم نفت فلات قاره چین معادل ۰.۷ میلیارد بشکه نفت قابل استحصال است و ایران بین ۵ کشور اول رتبه اول را کسب کرده است.

مدیر اکتشاف شرکت ملی نفت ایران با بیان اینکه امیدواریم این منابع تبدیل به ثروت شوند و به عنوان هزینه مصرف نشوند و اقتصاد مبتنی بر نفت و غیر متکی بر نفت را ایجاد کنیم، گفت: با توجه به اکتشافات انجام شده حفظ این رتبه دور از دسترس نیست. وی افزود: از ۲۰ کشف بزرگ زیر ۵۰۰ میلیون بشکه نفت را گزارش کردند و این در حالی است که ما این ارقام را گزارش نمی کنیم و به عنوان کشف عادی به حساب می آوریم.

هندی با تاکید بر اینکه در سال گذشته ۱۸ هزار متر حفاری صورت گرفت که چهار چاه تکمیل شده که دو چاه مربوط به همین اکتشافات است، گفت: در سال ۱۳۹۹ فعالیت ها گسترده تر خواهد بود و با توجه به اینکه در سال آخر برنامه هستیم. امسال شش چاه نهایی و حفاری هشت چاه نیز آغاز خواهد شد. وی ادامه داد: اکتشاف به مناطق جدید ورود کرده و دو چاه در این مناطق حفاری خواهد شد. یک چاه در گرگان برای کشف گاز و یکی در مغان به دنبال نفت حفر می شود.

وی با تاکید بر اینکه میدان ارم در برنامه توسعه قرار گرفته و گاز این میدان نیز شیرین است و نیاز به پالایش ندارد، اظهار کرد: لایه نفتی نام آوران نیز در ذیل میادینی مانند اب تیمور، سپهر و جفیر به توسعه می رسد. مدیر اکتشاف شرکت ملی نفت ایران با بیان اینکه هزینه هر چاه اکتشافی بین ۱۵ تا ۲۰ میلیون دلار است گفت: حدود ۲۵ درصد سرمایه گذاری در اکتشاف نفت و گاز جهان کاهش پیدا کرده است.

وی با تاکید بر اینکه اگرچه می توان افزایش ظرفیت تولید ضربتی داشت اما نمی توان در اکتشاف ضربتی عمل کرد، تصریح کرد: با توجه به اقدامات انجام شده در سال ۱۳۹۹ حتما کشف های جدیدی خواهیم داشت.

مدیر اکتشاف شرکت ملی نفت ایران با اشاره به اهمیت جذب سرمایه خارجی و انتقال تکنولوژی گفت: این اقدامات در شرایط فعلی نزدیک صفر است.

وی با بیان اینکه در سال ۱۳۹۷ مجوز واگذاری بلوک های اکتشافی اخذ شد، روز بعد از آن خروج امریکا از برجام اتفاق افتاد و اکنون هیچ بلوک اکتشافی با شرکت های خارجی نداریم، ادامه داد: ما دست بسته نیستیم. اگر دست بسته بودیم در این ۴۰ سال اکنون نوک تیز حملات دشمن به سمت صنعت نفت نبود و این نشان می دهد اثر گذار است. صصص

رییس انجمن تولیدکنندگان فولاد خبرداد ؛

واسطه‌های پرنفوذ در کمین بازار فولاد

رییس انجمن تولیدکنندگان فولادگفت: بعید است معاملات محصولات فولادی پس از سال‌ها و این همه مزیت بورس کالا برای تولید کشور، از بورس خارج شود که در صورت این اتفاق شاهد بازگشت واسطه‌های پرنفوذ به معاملات آهن آلات کشور خواهیم بود.

بهرام سبحانی عرضه و معامله انواع محصولات فولادی در بورس کالا طی سال‌های اخیر را عاملی مهم در واقعی شدن قیمت‌ها و رسیدن سود اصلی به تولیدکنندگان دانست و گفت: عرضه محصولات فولادی در بورس کالا طی سال‌های گذشته موجب شده که واسطه‌های پر قدرت سال‌های قبل از صحنه بازار کنار روند.

رییس انجمن تولیدکنندگان فولاد با بیان اینکه بورس کالا، شفاف‌ترین بازار کالایی کشور بوده و انجمن فولاد طرفدار عرضه محصولات در بورس است، اظهار کرد: در بورس همه اطلاعات معاملاتی اعم از قیمت ها، میزان عرضه و تقاضا و .. شفاف است و امکان رصد دقیق بر روند معاملات وجود دارد. این درحالی است که در بازار خارج از بورس، هیچ شفافیتی حاکم نبوده و معاملات خارج از سازوکار بورس اصلا به صلاح صنعت و اقتصاد کشور نیست.

وی افزود: با مکانیسم بورس کالا بود که قیمت کالاها از شمول قیمت گذاری دولتی خارج شد و شاهد رشد انگیزه تولید در کشور بودیم به شکلی که از همان زمان به بعد طرح‌های توسعه‌ای در صنایع فلزی کشور جان گرفت و امروز شاهد چندبرابر شدن حجم تولیدات صنعتی و معدنی هستیم. سبحانی با تاکید بر اینکه با ورود فولاد به بورس کالا، بخش خصوصی برای سرمایه گذاری در این صنعت دلگرم شد، ادامه داد: اینکه هرازگاهی شاهد اعتراض برخی گروه‌ها به بورس کالا هستیم امری طبیعی است. چراکه در سال‌های نه چندان دور، سود واسطه‌ها از تجارت فولاد از تولیدکننده فولاد بیشتر بود، اما به واسطه سازوکار بورس و شفافیت معاملاتی این بازار، سود این افراد به حاشیه رانده شد. **ایرنا**

اخبار

بانک پاسارگاد، بر اساس معیار بازده سرمایه در خاورمیانه اول شد

انتخاب: در تازه ترین رتبه بندی موسسه بین المللی معتبر «بنکر»، بانک پاسارگاد، بر اساس معیار بازده سرمایه، رتبه اول را در میان بانک های خاورمیانه به خود اختصاص داده است.به گزارش انتخاب؛ این رتبه برای بانک پاسارگاد در حالی به دست آمده که این بانک در شرایطی نابرابر با بانکهای بزرگ در حال رقابت است. زیرا رقبای منطقه ای بانک پاسارگاد که عمدتا متعلق به کشورهای عربستان، قطر و امارات و دارای اعتبار و شهرت جهانی هستند، هیچ یک با چالش تحریم های سنگین از سوی امریکا روبرو نیستند.از سوی دیگر، در جدیدترین فهرست ارائه شده از سوی «بنکر»، بانک پاسارگاد به عنوان تنها بانک ایرانی در میان بانک های برتر دنیا قرار گرفته است.موسسه انگلیسی زبان بنکر (The Banker) که متعلق به فایننشال تایمز است، از معتبرترین موسسات بین المللی در حوزه بانکداری به شمار می رود. فهرستی که این نشریه از بانک های برتر دنیا منتشر می کند، به عنوان یک مرجع معتبر مورد استناد بسیاری از فعالان اقتصادی دنیا قرار می گیرد.

حمایت بانک صادرات ایران با «وسپهر» از تعمیق بازار سرمایه

قائم‌مقام مدیرعامل بانک صادرات ایران گفت: فروش بخشی از سهام شرکت سرمایه‌گذاری گروه مالی سپهر صادرات قطعاً بر صورت‌های مالی بانک صادرات ایران تاثیر مثبت خواهد داشت و در دفاتر بانک منعکس می‌شود در عین حال وجوه حاصل از فروش «وسپهر» صرف بازارگردانی و حفظ ارزش آن خواهد شد تا بتواند مانند «وبصادر» که تاکنون نقدشوندگی مناسبی داشته، از نقدشوندگی مناسبی برخوردار باشد.

به گزارش روابط‌عمومی بانک صادرات ایران، رضا صدیق با بیان این مطلب، افزود: سهم «وسپهر» از ظرفیت‌های مناسبی برخوردار بوده، شرکت‌های زیرمجموعه آن در حوزه‌های پتروشیمی، ساختمانی و صنایع گوناگون فعالیت داشته و همچنین با داشتن پرتفوی مناسبی از سهام بازار سرمایه، نقش مهمی در عمق بخشیدن و توسعه بازار سرمایه دارد.

وی اظهار کرد: بانک مرکزی بانک‌ها را از حضور در بازار سرمایه منع نکرده بلکه با تعیین مقررات و شاخص‌هایی این امکان را برای حضور بانک‌ها در بازار سرمایه فراهم کرده است. بانک صادرات ایران نیز در چارچوب این مقررات و ضوابط، برای حفظ رونق بازار سرمایه حضور مؤثر خواهد داشت.

قائم‌مقام مدیرعامل بانک صادرات ایران تاکید کرد: بانک صادرات ایران با تجمیع ۱۷ شرکت تحت تصدی خود، در قالب شرکت سرمایه‌گذاری گروه مالی سپهر صادرات با همکاری فرابورس و نهادهای مرتبط می‌تواند در تعمیق بازار اثر مهمی داشته باشد. همکاری متقابل بازارهای پولی و مالی برای ایجاد یک اقتصاد پویا و پررونق همواره به طور جدی دنبال می‌شود. بانک‌ها همیشه به عنوان دارندگان منابع پولی در کنار بازار سرمایه قرار داشته و هم‌جهتی این دو موجب بهبود شاخص‌های اقتصادی خواهد شد.

مجمع عمومی عادی سالیانه بانک صنعت و معدن

با حضور اعضای مجمع عمومی بانک صنعت و معدن صورت های مالی این بانک مربوط به سال مالی منتهی به ۲۹ اسفندماه سال ۹۸ تصویب شد. به گزارش پایگاه اطلاع رسانی بانک صنعت و معدن، نشست مجمع عمومی عادی سالانه بانک صنعت و معدن با حضور دکتر فرهاد دژپسند وزیر امور اقتصادی و دارایی و رییس مجمع این بانک، دکتر عباس معمار نژاد معاون بانکی، بیمه و شرکت های دولتی وزارت امور اقتصادی و دارایی و اعضای هیأت مدیره بانک صنعت و معدن و دیگر اعضای مجمع عمومی، صبح دیروز در محل ساختمان مرکزی این بانک برگزار و صورتهای مالی سال ۹۸ این بانک به تصویب رسید.

خبر



رئیس اتحادیه طلا اعلام کرد؛

۹۶۰ هزار تومان؛ حباب سکه طلا

رئیس اتحادیه طلا و جواهر با بیان اینکه شرط اصلی ثبات قیمتی در بازار طلا و سکه آرامش در بازار ارز است، گفت: حباب سکه متاسفانه به بیش از ۹۶۰ هزار تومان رسیده است.

ابراهیم محمدولی درباره وضعیت بازار طلا و سکه در روز جاری اظهار داشت: قیمت ها در بازار طلا و سکه همچنان با نوسان صعودی همراه بوده و نسبت به روز قبل نیز افزایش یافته است. وی علت اصلی افزایش قیمت طلا و سکه در بازار را افزایش قیمت ارز و افزایش تقاضا برای خرید طلای آبشده و سکه دانست و گفت: نوسانات ارزی بازار طلا و سکه را نیز متشنج کرده و همین امر هم باعث افزایش تقاضا برای خرید طلای آبشده و سکه شده است. امروز حباب سکه باتوجه به افزایش تقاضا در بازار به بیش از ۹۶۰ هزار تومان رسیده است.

رئیس اتحادیه طلا و جواهر با بیان اینکه وضعیت موجود در بازار به ضرر صنعت طلاست، تصریح کرد: قیمت ها باید ثبات داشته باشد تا داد و ستدها نیز رونق گیرد ولی الان اصلا وضعیت بازار قابل پیش بینی نیست.

محمدولی درباره آینده بازار طلا و سکه اینطور توضیح داد که تازمانی که بازار ارز آرام نگیرد وضعیت بازار طلا و سکه نیز مشابه الان و صعودی خواهد بود ولی اگر بازار ارز آرامش داشته باشد از نوسانات قیمتی هر دو بازار کاسته می شود. **تسنیم**

خبر



مدیرکل مرکز مبارزه با جرایم سازمان یافته گمرک خبرداد؛

کشف ۴۸ تن کره وارد شده با ارز دولتی

مدیرکل مرکز مبارزه با جرایم سازمان یافته گمرک گفت: ۴۸ تن کره با بسته‌بندی ۵۰۰ گرمی که با ارز دولتی به کشور آمده و قاچاق معکوس شده، یعنی قصد خروج از کشور را داشته‌اند کشف شد.

رضا گلی با اشاره به آمار پرونده‌های قاچاق کشف شده در گمرک اظهارداشت: طبق آخرین اطلاعات ۱۰۵۶ پرونده به ارزش ۹۴۴ میلیارد تومان از اول سال تا ۲۳ شهریور ماه در گمرک تشکیل شده که کاشف آنها گمرک بوده است. مدیرکل مرکز مبارزه با جرایم سازمان یافته گمرک تصریح کرد: علاوه بر گمرک، سازمان‌ها و نهادهای دیگر نیز با همکاری گمرک در کشف کالای قاچاق دخیل هستند که آمار کشفیات آن از سوی ستاد مبارزه با قاچاق کالا و ارز اعلام می شود.

وی در مورد کالاهای خروجی قاچاق کشف شده توسط گمرک عنوان کرد: عمده ترین اقلام، مربوط به روغن های نفتی، مشتقات آن و مواد قیری و روغنی است که در رتبه های اول تا سوم قرار دارند. گلی تاکید کرد: در برخی موارد، کالاهای وارداتی که ارز دولتی ۴۲۰۰ تومانی می‌گیرند نیز مشاهده می شود. ۴۸ تن کره با بسته‌بندی ۵۰۰ گرمی به کشور آمده و قاچاق معکوس شده، یعنی قصد خروج از کشور را داشته اند که کشف شده است. **مهر**

خبر



وزیر جهاد وعده داد:

بازگشت قیمت تخم مرغ به نرخ مصوب تا دو روز آینده

وزیر جهاد کشاورزی گفت: رسیدن تخم مرغ به نرخ مصوب، فرآیندی دارد که با طی آن، قیمت تخم مرغ در بازار تا دو روز آینده به میزان مصوب می‌رسد.

کاظم خاوازی در حاشیه امضای تفاهم نامه وزارت جهاد کشاورزی با معاونت امور زنان و خانواده رئیس جمهور افزود: نرخ مصوب ۱۴ هزار و ۵۰۰ تومانی برای مصرف کنندگان دو روز قبل برای تخم مرغ اعلام شد و پس از آن با تمهیدات صورت پذیرفته، شاهد کاهش قیمت تخم مرغ در بازار هستیم، اما هنوز این کاهش به نرخ مصوب نرسیده و دلیل آن این است که کاهش صادرات این محصول و رسیدن قیمت آن به میزان مصوب طی شدن فرآیندی را می‌طلبد که در حال انجام است و تا دو روز آینده تخم مرغ در بازار به نرخ مصوب می‌رسد. وی ادامه داد: قیمت‌های اعلام شده مورد توجه تولیدکنندگان نیز قرار گرفته و امیدواریم با روند فعلی شاهد افزایش میزان تولید تخم مرغ توسط مرغداری نیز باشیم. وزیر جهاد کشاورزی با اشاره به افزایش نظارت‌ها برای رصد قیمت تخم مرغ در بازار گفت: سازمان تعزیرات و سایر نهادهای نظارتی، مصمم هستند که نرخ مصوب در بازار رعایت شود و بدون شک نظارت‌های لازم در این خصوص تشدید می‌شود. **صدا و سیما**

سیاست روز

www.siasatrooz.ir

سال جهش تولید ۱۳۹۹

• **صاحب امتیاز:** علی یوسف‌پور
• **مدیر مسئول:** محمد پیرعلی
• **سردبیر:** محمد صفری
• **دبیر شورای سیاست‌گذاری:** حسن اختری

• **سازمان آگهی‌ها:** ۸۸۰۰۶۶۸۸
• **چاپ:** کارگر ۶۶۸۱۷۳۱۶

• **نشانی:** میدان فاطمی، بالاتر از میدان گلها، خیابان شهید جهان‌آرا، کوچه بابک، پلاک ۱۶ • **تلفن:** ۶-۸۸۰۱۳۸۷۰ • **نمابر:** ۸۸۰۰۷۵۷۵
• **کدپستی:** ۱۴۳۸۶۳۴۸۷۱ • **شاپا:** ۳۹۴۷ - ۲۰۰۸

اوقات شرعی به افق تهران

اذان ظهر: ۱۲:۵۸ اذان مغرب: ۱۹:۲۰ اذان صبح فردا: ۵:۲۶ طلوع آفتاب فردا: ۶:۵۲

حدیث روز

رسول اکرم (ص): حق را بگو و در راه خدا از ملامت هیچ ملامت گری نهراس.

یک‌شنبه | ۳۰ شهریور ۱۳۹۹ | شماره ۵۴۰۷

خبر

ولایتی:

مکانیزم ماشه، بازی تبلیغاتی ترامپ است



عضو هیئت نظارت بر برجام مکانیزم ماشه را یک بازی تبلیغاتی از سوی آمریکایی‌ها دانست و گفت: همه این سروصداها برای جذب افکار عمومی در داخل آمریکاست. علی‌اکبر ولایتی عضو هیئت نظارت بر برجام ، درباره احتمال فعال‌سازی مکانیزم ماشه از سوی آمریکا و اینکه دولت و مقامات کشورمان باید چه واکنشی نشان دهند، اظهار داشت: موضع جمهوری اسلامی کاملاً مشخص است؛ اولاً نمی‌شود برجام به‌صورت یک‌طرفه توسط جمهوری اسلامی رعایت شود، اما طرف‌های مقابل آن را اجرا نکنند. همچنین آمریکایی‌ها که از برجام خارج شدند، جایی برای سخن گفتن ندارند و ادعایشان هم ادعای باطلی است. وقتی آنها عضو برجام نیستند چگونه می‌خواهند مکانیزم ماشه را اجرا کنند؟!

وی افزود: هیچ‌کدام از طرف‌های برجام به تعهداتشان عمل نکردند و فقط وعده دادند و در تحریم‌های آمریکا مستقیم یا غیرمستقیم شرکت کردند. ما هیچ ارتباط قابل‌قبولی به‌لحاظ تجاری یا پولی با اروپا نداریم؛ زیرا به‌تَبَع دعوت آمریکا علناً ایران را تحریم عمومی کردند؛ پس عملاً آمریکا به‌یک‌شکلی و اروپا به‌شکل‌دیگر، برجام را نقض کردند؛ بنابراین این توافقنامه‌ای که عملاً از یک طرف نقض شده است اعتباری ندارد.

ولایتی با بیان اینکه آرای ترامپ رو به سقوط است و کاری هم که آمریکایی‌ها می‌کنند جز تبلیغ و سروصدا و تلاش برای جذب افکار عمومی در داخل آمریکا نیست، ابراز کرد: ما نشان دادیم که بر سر اصول خود ایستادیم. از ابتدای انقلاب تحریم بودیم و زمانی که قرار بر این بود که ما طرح ۱+۵ را بپذیریم و تحریم‌ها را بردارند، ما تعهداتمان را انجام دادیم، اما طرف مقابل تحریم‌ها را برنداشت پس برجام یکطرفه اعتباری ندارد، مکانیزم ماشه هم یک بازی تبلیغاتی است.

عضو هیئت نظارت بر برجام در پاسخ به این پرسش که برخی جریان‌های داخل کشور به انتخابات آبان‌ماه آمریکا چشم دوخته‌اند و نسبت به انتخاب بایدن خوش‌بین هستند، گفت: هیچ دیپلماسی‌ای ضعیف‌تر از این نیست که یک کشور امید و آینده خود را به سرنوشت دیگر کشورها وصل کند. ما اینجا بنشینیم و به‌جای اینکه فعال عمل کنیم، منفعل باشیم و ببینیم در انتخابات آمریکا چه پیش می‌آید، مگر اوباما دموکرات نبود؟ کاری که اوباما کرد بهتر از ترامپ نبود. فقط او بی‌سروصدا کار می‌کرد اما ترامپ با جنجال کار می‌کند. مقدمه این تحریم‌ها و تحمیل‌ها از سوی آمریکا توسط دموکرات‌ها انجام شد. **تسنیم**

گزارش

نگاهی به هشدار فرمانده سپاه به تهدیدات امریکا

انتقامی جوانمردانه در انتظار ترامپ

در پاسخ به زیاده گویی‌ها و تهدیدات توخالی دولت امریکا علیه کشورمان، سرلشکر حسین سلامی روز گذشته ۲۹ شهریور در مراسم صبحگاه مشترک ستاد فرماندهی کل سپاه تاکید کرد: آقای ترامپ از انتقام ما شک نکنید زیرا کاملاً قطعی و جدی است.

این موضوعی بود که یادآوری آن برای رئیس جمهور امریکا لازم به نظر می‌رسید. فرمانده کل سپاه پاسداران انقلاب اسلامی با اشاره به اینکه مردم ایران اهل شرف و جوانمردی هستند و جوانمردانه و عادلانه انتقام می‌گیرند تصریح کرد: به همین علت هم بود که در عین الاسد سربازان شما را هدف قرار ندادیم. ما کسانی را هدف قرار می‌دهیم که در شهادت سردار بزرگ سپهبد حاج قاسم سلیمانی مستقیم یا غیرمستقیم نقش داشتند.

نام سردار سرافراز ایران اسلامی شهید حاج قاسم سلیمانی فرمانده بی نظیری که در دوران فعالیت خود به کابوسی برای مقامات و ژنرال‌های آمریکایی تبدیل شده بود و حتی اسم او باعث ایجاد وحشت در بین سیاستمداران و سربازان آمریکایی می‌شد. سردار شهید حاج قاسم سلیمانی فرمانده نیروی قدس سپاه پاسداران، در تمام مدت خدمت خود با نابودی دستاوردهای شوم امریکا در منطقه و کمک به از بین بردن داعش، موجب نگرانی و وحشت امریکایی ها شد و تلاش برای حذف این مهره کلیدی رویایی بزرگ بود که دولت امریکا در سر می پروراند. امریکایی ها سرانجام در بامداد جمعه ۱۳ دی ۱۳۹۸ در عملیات آذرخش کبود، در حمله‌ای تروریستی به دو خودرو در نزدیکی فرودگاه بین‌المللی بغداد، سردار بزرگ و ابومهدی المهندس از فرماندهان گروه حشد شعبی را به‌همراه ۹ تن دیگر به شهادت رساندند و در همان زمان آمریکا اعلام کرد که دستور این حمله تروریستی را دونالد ترامپ، رئیس‌جمهور و فرمانده کل قوای این کشور صادر کرده‌است.

■ خطای بسیار بزرگ

باید توجه داشت امریکا با این اقدام خود خطای بزرگی را مرتکب شد. انتقام خون شهید سردار سلیمانی موضوعی است که مورد تاکید همه مردم ایران قرار دارد و مسلم بود که منحصر به یک عملیات موشکی نیست. از سوی دیگر امریکایی ها واقف هستند که سردار قاسم سلیمانی رهبر واقعی جریان مقاومت بود و در بسیاری از کشورهای منطقه از جمله و پاکستان، افغانستان و سوریه، عراق، فلسطین و لبنان طرفدارانی داشت. حشمت الله فلاحت پیشه رییس سابق کمیسیون امنیت ملی و سیاست خارجی مجلس شورای اسلامی در این باره گفته بود که «انتقام سردار سلیمانی فراملی خواهد بود و کسانی انتقام خون وی را می‌گیرند که جان و مال خود را مدیون ایشان در مقابله با داعش و دیگر فتنه‌های استکباری و سلفی می‌دانند.»

■ تهدید از ترس تلافی

در این میان بسیاری بد اندیشان تلاش کردند تا موضوع انتقام از ترور سردار سلیمانی را به یک سیاست ملی تقلیل دهند، اما سرلشکر سلامی در پاسخ به این تهدیدات، مشکلات داخلی این کشور را به دولتمردان آمریکا یادآوری کرد و افزود: ما را تهدید به حمله هزار برابری می‌کنید، اما زمانی که عین الاسد را زدیم، فرض و پیش بینی ما این نبود که شما جواب نمی‌دهید، بلکه کاملاً فرضمان این بود که پاسخ می‌دهید و همان موقع صدها موشک را آماده شلیک کرده بودیم که اگر پاسخ دهید اهداف مورد نظر را ویران کنیم. فرمانده نیروی هوافضای سپاه نیز گفته بود؛ انتقام شهید سلیمانی حتی با کشتن ترامپ هم پایان نمی پذیرد و کمترین خون‌بهای شهید سردار سلیمانی ازاله کامل آمریکا از منطقه است. امریکا در این زمینه تلاش می کند تا ایران را تهدید کند اما ایران در برابر این تهدیدات بیکار ننشسته است. به طوری که فرمانده سپاه به مقامات امریکایی خطاب کرد: شما ما را به حمله هزار برابری تهدید می کنید؛ ما شما را می شناسیم؛ آن وقت که عین الاسد را زدیم فرض داشتیم که شما پاسخ می دهید و صدها موشک آماده کردیم که اگر زدید داشته هایتان را ویران کنیم. وی تصریح کرد: دشمن همه جا زیر دید ما است و اگر لازم باشد زیر تیر ما نیز قرار خواهد گرفت.

این واکنش‌ها مختص به فرمانده سپاه نبوده و اکثر مقام‌های ایرانی در واکنش‌های خود اقدام ایالات متحده آمریکا را محکوم و تهدید به انتقام کردند.

انتقام سخت ادامه دارد

این درحالی است که دولت امریکا به منظور فرار از تبعات این انتقام بزرگ، دست به دروغ سازی و جنجال آفرینی زده که یکی از آنها طرح ترور سفیر آفریقای جنوبی است اما سردار سلامی خطاب به دولتمردان آمریکا افزود: شما فکر می‌کنید ما در قبال خون برادر شهیدمان یک سفیر زن را در آفریقای جنوبی می‌زنیم؟

در این میان ترامپ برای پنهان کردن ترس خود گفته بود؛ ایران درباره هدف قرار دادن دارایی‌های آمریکا به عنوان تلافی کشتن مقام تروریستی آنها، بسیار بد صحبت می‌کند... ایران از سال‌ها پیش فقط مشکل درست می‌کند. این یک هشدار است که اگر ایران به هر آمریکایی یا اموال آمریکایی حمله کند، ما ۵۲ سایت ایرانی (به نشانه ۵۲ گروگان سابق) برخی در سطوح بسیار بالا و مهم برای ایران و فرهنگ ایرانی را در هدف داریم. این سایت‌ها و خود ایران بسیار سریع و بسیار شدید هدف قرار خواهند گرفت. آمریکا تهدید بیشتری نمی‌خواهد!

وی بلافاصله بعد از به شهادت رساندن سردار سلیمانی نیز تهدید کرد: «درصورتی‌که نسبت به ترور سردار سلیمانی عملیات انتقامی صورت گیرد، مقام عالی‌رتبه‌ی شما را هدف قرار خواهیم داد.»

اما هیچیک از تهدیدات دونالد ترامپ علیه ایران اجرا نشد.

■ خطایی بزرگ

همانگونه که کارشناسان امریکایی پیش بینی کردند، ترور سردار قاسم سلیمانی یک خطای بسیار بزرگ بود. امریکایی‌ها در تلاش بودند که خود را دوست ملت ایران نشان دهند، به همین منظور سالها عملیات سیاسی، روانی و رسانه‌ای گسترده و قدرتمند پیاده کردند، اما با ترور سردار بزرگ قاسم سلیمانی، همه این تلاش‌ها و هزینه‌های شان از بین رفت. در حال حاضر انتقام خون سپهبد شهید سلیمانی به یک آرمان بزرگ در بین مردم ایران تبدیل شده است.

■ پاسخگویی در تراز شهید

اما پاسخگویی به این اقدام خبیثانه امریکا موضوعی است که در سیاست های کلان کشور تعریف شده است.

اسماعیل کوثری جانشین قرارگاه ثارالله سپاه در گفتگو با روزنامه سیاست روز گفت: این چنین اقداماتی در سیاست های کلان نظام تعریف شده است و ایرانی‌ها با کشتن یک سفیر در امریکای جنوبی انتقام نمی گیرند.



وی با اشاره به این که سردار سلامی تاکید کرده اینگونه عملیات روانی دشمنان نظام کارایی ندارد، افزود: همانگونه که فرمانده کل سپاه اعلام کردند عاملین اصلی شهادت سردار حاج قاسم سلیمانی و ابومهدی مد نظر ما قرار دارند و خط مشی و سیاست نظام در این باره روشن است.

وی با تاکید بر اینکه این پاسخگویی و انتقام از عملیات تروریستی امریکا موضوعی جدید در میان کشورها نیست، اظهار داشت: در تمام دنیا اگر کسی مرتکب عملیات تروریستی و تخلف شود بر اساس همان رویکرد وی موضع‌گیری می‌شود. سردار کوثری با اشاره به اینکه امریکا تلاش می کند با پیش کشیدن موضوعاتی چون مکانیسم ماشه، این موضوع را دچار انحراف کند، تصرح کرد: قانوناً در قطعنامه ۲۲۳۱ تاکید شده که تمامی قطعنامه‌های شورای امنیت باطل می‌شود و همراهان اروپایی امریکا نیز این موضوع را پذیرفته‌اند بنابراین، اینگونه ادبیات قلدرمابانه ترامپ راه به جایی نمی‌برد و مردم ایران نیز زیر بار این اقدامات امریکا نمی روند و از حقوق قانونی خود دفاع می کنند. از سوی دیگر احمد راستینه هفشجانی نماینده مردم شهر کرد در مجلس شورای اسلامی و کارشناس مسائل نظامی نیز در گفتگو با سیاست روز با بیان اینکه بدرقه باشکوه پیکر حاج قاسم سلیمانی نشان دهنده ارادت مردم ایران به این قهرمان ملی است، گفت: این رویکرد مردم ایران پیام روشنی داشت و نشان داد که نه مردم ایران و نه مردم مظلوم منطقه، قهرمان مقاومت را فراموش نمی‌کنند و ارزش نقش آفرینی‌های او را به خوبی می‌دانند. وی با اشاره به اینکه بعد از ترور شهید حاج قاسم سلیمانی مطالبه وسیعی در سطح منطقه، جبهه مقاومت و مردم ایران برای گرفتن انتقام خون این شهید به وجود آمد، اظهار داشت: شهید قاسم سلیمانی یکی از فرماندهان عالی رتبه نظامی کشورمان بود و مردم ایران تاکید دارند که باید سطح پاسخگویی و انتقام سخت در تراز این شهید باشد.

نماینده مردم شهر کرد افزود: طرح موضوعات حاشیه‌ای از سوی مقامات امریکایی برای جلوگیری از هجمه بین المللی به آنهاست و مردم کشورمان بر این باورند که باید انتقام از دولت امریکا حداقل در سطح اخراج نیروهای این کشور از غرب آسیا باشد. وی گفت: مباحثی که در مورد مکانیسم ماشه نیز مطرح می‌شود، برای انحراف افکار عمومی است و انتقام مردم ما دچار خطای راهبردی نمی شود.

محسن رضایی دبیر مجمع تشخیص مصلحت نظام نیز در این باره گفته: تا آمریکا را از منطقه خارج نکنیم انتقام حاج قاسم را نگرفته‌ایم.

سردار امیرعلی حاجی زاده در مورد انتقام خون شهید قاسم سلیمانی و همرزمانش تأکید کرده؛ انتقام شهید سلیمانی با چهار شلیک موشک و سقوط یک پایگاه حتی با کشتن ترامپ هم پایان نمی پذیرد، یعنی این ها ارزش خون این شهید را ندارد و تنها چیزی که می تواند خون بهای شهید سلیمانی باشد ازاله کامل امریکا از منطقه است.

خبر

مدیرعامل بنیاد برکت خبر داد

افتتاح و احیای ۲۰۰ کارگاه تولید نوشت‌افزار ایرانی اسلامی

با افتتاح و احیای ۲۰۰ کارگاه تولید نوشت‌افزار ایرانی اسلامی توسط بنیاد برکت ستاد اجرایی فرمان امام، ۲ هزار فرصت شغلی در این صنعت ایجاد شده است. امیرحسین مدنی، مدیرعامل بنیاد برکت با اعلام این خبر اظهار داشت: بنیاد برکت برای افتتاح، احیا و حمایت از ۲۰۰ کارگاه تولید نوشت‌افزار ایرانی اسلامی، ۴۰۰ میلیارد ریال سرمایه‌گذاری کرده است. این میزان سرمایه‌گذاری، تولید ۸۰۰ هزار جامدادی و ۷۰۰ هزار کیف و کوله را در این کارگاه‌ها به دنبال دارد.

وی تصریح کرد: افتتاح و احیای این تعداد کارگاه تولیدی، علاوه بر رونق تولید نوشت‌افزار ایرانی اسلامی و اختصاص سهم بیشتری از بازار به محصولات تولید داخل، باعث فراهم آمدن فرصت‌های کسب و کار برای ۲ هزار نفر شده است. مدیرعامل بنیاد برکت گفت: ستاد اجرایی فرمان حضرت امام(ره) از ۳ سال گذشته در قالب پویش «مشق احسان» به حوزه نوشت‌افزار ورود کرده و باعث تحول در این حوزه شده است. مدنی با اشاره به خریداری و توزیع یک میلیون بسته نوشت‌افزار ایرانی اسلامی میان دانش‌آموزان مناطق محروم خاطرنشان کرد: مقرر شد که بنیاد برکت نیز با افتتاح، احیا و حمایت از واحدها و کارگاه‌های تولیدی نوشت‌افزار ایرانی اسلامی به این حوزه ورود جدی داشته باشد.

اطلاعیه

اداره اوقاف و امور خیریه شهرستان های نوشهر، چالوس و کلاردشت در راستای اجرای امینانه نیات موقوفه **آقامیرزا حسن خان اقتدار الممالک**، واقع در حسن آباد ، سرگده سفلی ،کاسگرمحله ،فراشکلا و ... از کلیه وراث واقف و ارحام ایشان دعوت می نماید، ظرف مدت یک ماه از انتشار این آگهی با ارائه مدارک مثبته جهت اخذ گواهی ارحامی به این اداره مراجعه نمایند.

اطلاعیه

اداره اوقاف و امور خیریه شهرستان های نوشهر، چالوس و کلاردشت در راستای اجرای امینانه نیات موقوفه **هادیخان محسنی**، واقع در مزگاه، از کلیه وراث واقف و ارحام ایشان دعوت می نماید، ظرف مدت یک ماه از انتشار این آگهی با ارائه مدارک مثبته جهت اخذ گواهی ارحامی به این اداره مراجعه نمایند.

استانداری کهگیلویه و بویراحمد

« مناقصه عمومی یک مرحله‌ای– نوبت دوم (اصلاحیه) »

تامین خودرو های استیجاری(حمل و نقل)درون شهری و برون شهری

استانداری کهگیلویه و بویر احمد و فرمانداری های تابعه

استانداری کهگیلویه و بویر احمد در نظر دارد امور ایاب و ذهاب خود را (تأمین خودرو سواری) مطابق با شرایط زیر به شرکت ذیصلاح و واجد شرایط و توانمند از طریق مناقصه عمومی یک مرحله‌ای واگذار نماید.

جدول مشخصات خودرو و محل خدمت

نوع خودرو سواری	مدل	تعداد	محل خدمت
سمند – پژو پارس – دنا – سورن	۹۶به بالا	۶	استانداری
سمند – پژو پارس – دنا – سورن	۹۶به بالا	۱	فرمانداری بویراحمد
سمند – پژو پارس – دنا – سورن	۹۶به بالا	۱	فرمانداری لنده
سمند – پژو پارس – دنا – سورن	۹۶به بالا	۲	با توجه به شرایط و صلاحدید کارفرما محل خدمت در فرمانداری ها یا بخشداری های تابعه تعیین میگردد.

**توجه : تمامی خودروها باید همراه با راننده باشند.

جدول زمان‌بندی برگزاری مناقصه:

شروع توزیع اسناد	آخرین مهلت دریافت اسناد	پایان مهلت ارائه پیشنهادات	تاریخ بازگشایی پاکات
۱۳۹۹/۰۶/۲۹	۱۳۹۹/۰۷/۰۱	۱۳۹۹/۰۷/۱۲	۱۳۹۹/۰۷/۱۳ به بعد

متقاضیان می‌توانند صرفاً از طریق سامانه تدارکات الکترونیک دولت (ستاد) اقدام به دریافت اسناد پیشنهاد قیمت نمایند.

شماره فراخوان سامانه ستاد : ۲۰۹۹۰۰۰۲۱۲۰۰۰۰۰۱

استانداری استان کهگیلویه وبویراحمد

پیشخوان
Pishkhan.com

شاخه سبز

روزنامه شنبه / ۲۲ شهریور ۱۳۹۹ / ۲۳ محرم ۱۴۴۲ / 12 September 2020

www.shakhesabz.ir / ۸ صفحه / سال شانزدهم / شماره ۳۷۹۶ / ۲۰۰۰ تومان



رئیس کل بانک مرکزی:

مصمم به کنترل تورم، پایداری بازارها و تامین ارز برای ملزومات هستیم

صفحه آخر



ظریف:

اروپایی‌ها باید تروریسم اقتصادی آمریکا را رد کنند

صفحه ۲



معاون وزیر کار:

۹۶.۵ درصد بنگاه‌های کشور خرد هستند

معاون وزیر کار با بیان اینکه ۹۶.۵ درصد بنگاه‌ها خرد هستند، گفت: با توسعه شبکه سازی می‌توان به این بنگاه‌ها کمک کرد تا هم مشکل اندازه کوچک خود را مدیریت کنند و هم از فواید آن بهره مند شوند.

عیسی منصوری در گفت‌وگویی، در مورد مشکلات بنگاه‌های کوچک و خرد در کشور، اظهار داشت: بنگاه‌ها در ایران معمولاً در دسته بندی «کوچک و خرد» قرار می‌گیرند که بر اساس ارزیابی‌های صورت گرفته، مشخص شده که ۹۶.۵ درصد بنگاه‌ها خرد هستند به این معنا که زیر ۱۰ نفر کارکن دارند.

معاون توسعه کارآفرینی و اشتغال وزیر تعاون، کار و رفاه اجتماعی افزود: مسأله‌ای که وجود دارد این است که این بنگاه‌ها در تأمین تکنولوژی، مهارت و بازاریابی با مشکل مواجه هستند.

وی ادامه داد: بر اساس بررسی‌های صورت گرفته، با «توسعه شبکه سازی» می‌توان به این بنگاه‌ها کمک کرد؛ بنگاه‌های همگنی که در تأمین مواد اولیه و بازار فعال هستند، با شبکه سازی می‌توانند مشکل اندازه کوچک خود را مدیریت کنند و در کنار آن از فواید زیادی نیز بهره مند شوند.

منصوری با بیان اینکه عمده فعالیت بنگاه‌های خرد و کوچک مبتنی بر بازار و مشتری است، تاکید کرد: برای توسعه اشتغال در کشور باید تمرکز خود را بر گسترش بنگاه‌های خرد، کوچک و متوسط قرار دهیم.

بیشتر بخوانید

یک مقام وزارت بهداشت عنوان کرد؛

ایران تنها کشور خاورمیانه در تولید واکسن

صفحه آخر

رحمانی فضلی:

برگزاری انتخابات در شرایط کرونا، تجربه‌ای برای سال ۱۴۰۰ است

صفحه ۲

گزارش

با سیره پیامبر علیه دشمنان پیامبر

صفحه ۷

طنز

دم خروس و طرح برق امید!

صفحه ۳

هنوز مردم نسبت به خطر کاهش جمعیت آگاهی ندارند

صفحه ۵

خبر

طرح مجلس برای یارانه غیرنقدی به ۶۰ میلیون ایرانی

این یارانه غیر نقدی بلاعوض است و تا زمانی که از این شرایط عبور کنیم به عنوان یک حمایت یارانه‌ای از مردم خواهد بود. نایب رئیس کمیسیون برنامه و بودجه مجلس: در صورت تصویب طرح تامین کالاهای اساسی؛ حساب یارانه‌ای ۶۰ میلیون نفر هر ۳ الی ۴ ماه به صورت غیرنقدی برای خرید اقلام اساسی غذایی شارژ خواهد شد.

به گزارش شاخه سبز، سید محمد رضا میرتاج الدینی در گفتگوی اختصاصی با صدا و سیما، با اشاره به برگزاری چندین نشست تخصصی با حضور مسئولان دولتی و کارشناسان مرکز پژوهش‌های مجلس برای بررسی طرح تامین کالاهای اساسی، افزود: در صورت تصویب طرح تامین کالاهای اساسی؛ حساب یارانه‌ای ۶۰ میلیون نفر هر ۳ الی ۴ ماه به صورت غیرنقدی برای خرید اقلام اساسی غذایی شارژ خواهد شد، این یارانه جدای از یارانه نقدی و بلاعوض خواهد بود.

نایب رئیس کمیسیون برنامه و بودجه مجلس گفت: طرح اولیه را تغییر و ارتقا دادیم، در طرح اولیه تامین کالاهای اساسی صرفا با ارز دولتی مد نظر بود، اما ما گفتیم که باید در حمایت از معیشت مردم قدرت خرید را افزایش دهیم.

وی ادامه داد: ۶۰ میلیون نفر یارانه بگیر که شامل اقشار متوسط و متوسط به پایین جامعه می‌شوند مشمول این طرح می‌شوند که کارت یارانه آن‌ها هر ۳ الی ۴ ماه به صورت غیر نقدی از سوی دولت شارژ خواهد شد، این علاوه بر واریز یارانه نقدی خواهد بود.

میرتاج الدینی گفت: این یارانه غیر نقدی در واقع اعتبار خرید کالا است که بر اساس تعداد نفرات یک خانواده و در حساب یارانه‌ای سرپرست خانواده شارژ می‌شود و مشمولان با مراجعه به فروشگاه‌های دارای کد اقتصادی می‌تواند صرفاً برای خرید مواد غذایی مورد نیاز خانواده اقدام کنند.

نایب رئیس کمیسیون برنامه و بودجه افزود: حدود ۲۰ قلم کالا که عموماً از سوی بانک مرکزی به عنوان کالای اساسی اعلام می‌شود با این کارت‌ها قابل خرید هستند.

وی تصریح کرد: برای نیمسال دوم ۱۳۹۹، حدود ۳۰ هزار میلیارد تومان اعتبار برای این طرح لازم است و اکنون نیز بحث ما با دولت در تامین منابع است، پیشنهادهایی از سوی کمیسیون و مرکز پژوهش‌های مجلس برای تأمین منابع ارائه شده است لذا اگر توافقی با دولت در این خصوص انجام گیرد طرح تامین کالاهای اساسی یکی از طرح‌های خوب مجلس یازدهم خواهد بود.

نایب رئیس کمیسیون برنامه و بودجه خاطر نشان کرد: این یارانه غیر نقدی بلاعوض است و تا زمانی که از این شرایط عبور کنیم به عنوان یک حمایت یارانه‌ای از مردم خواهد بود.

وی گفت: در طرح هدفمندی یارانه‌ها نیز علاوه بر یارانه نقدی، واریز یارانه غیر نقدی هم وجود دارد، اما تاکنون فقط یارانه نقدی به مردم داده می‌شد لذا این طرح چیزی شبیه به یارانه غیر نقدی است، ما می‌خواهیم امنیت غذایی خانوارها را تامین کنیم.

آقای میر تاج الدینی افزود: اگر توافق خوبی صورت بگیرد در نیمه دوم امسال این طرح عملیاتی خواهد شد.

نمایندگان مجلس در تاریخ ۲۹ تیرماه با یک فوریت طرح تامین کالاهای اساسی موافقت کرده بودند.

اینفوگرافیک

چگونه کودکان را به کتاب خواندن علاقه مند کنیم؟ (۲)

سن دو تا چهار سالگی

با کتاب به‌عنوان اسباب‌بازی، بازی می‌کند و هنوز نمی‌داند در کتاب‌هایش قصه‌ها جا خوش کرده‌اند.

از دیدن تصاویر کتاب لذت می‌برد اما هنوز نمی‌داند این شکل‌ها ماجرای کتاب را شرح می‌دهند.

او با کتاب و قصه عجین شده اما هنوز نمی‌داند صفحه‌های کتاب، کلمات و داستان‌ها را در خود جا داده‌اند.

سراغ داستان‌های آهنگین بروید

بچه‌های مهدکودکی عاشق شنیدن داستان‌ها در قالب شعر هستند گرچه هنوز عاشق دیدن تصاویرند اما منتظر شنیدن قصه تصویرهایی که می بینند هم هستند. اگر فرزندی دو تا چهار ساله دارید، کتاب‌هایی که نوشته کم و آهنگین دارند را برایش انتخاب کنید و سراغ داستان‌هایی بروید که حدس زدن روال و پایان‌شان دشوار نیست. بچه‌ها در این سنین دوست دارند تصاویر کتاب را مشاهده کنند تا شخصیت‌ها و فضای داستان را در ذهن‌شان بهتر تجسم کنند. آنها وقتی قصه‌ها را در قالب شعر می‌شنوند، بهتر آنها را به خاطر می‌سپارند و حتی در خواندن کتاب همراه شما می‌شوند.

کودکتان را بازی دهید

شاید بی‌میلی فرزندتان به کتاب، از اشتباه شما در انتخاب گزینه‌های مناسب ناشی شود. اگر زیر بار داستان شنیدن نمی‌رود، محتوای متفاوتی را برای خواندن انتخاب کنید، لحن‌تان را عوض کنید، با خودش به شهرکتاب بروید، از تصاویر برای خوشایند کردن داستان کمک بگیرید و کتاب مصور بخرید یا با مشارکت او داستان را به شکل یک نمایشنامه بازی کنید تا دلگرم شود.

به او فرصت دهید

فرزندتان هنوز هم تنها زیر بار توجه به کتاب‌های مصوری که متن کمی دارند می‌رود و میلی به قصه شنیدن ندارد؟ نگران نشوید! گر چاره پیوند زدن فرزندتان به کتاب، استفاده از تصویر است، از همین راه کمک بگیرید و به مرور دامنه موضوع کتاب‌های تان را گسترده‌تر کنید و بعد از گذشت کمی زمان، سراغ کتاب‌هایی بروید که در کنار تصویر از واژه‌ها هم کمک گرفته‌اند.

با او شریک شوید

داستان‌ها را برای کودکتان بخوانید و بعد از او بخواهید جمله‌ها را تکرار کند یا اینکه داستان را بعد از تمام شدن با کمک شما روایت کند. به عبارت دیگر، چند جمله را شما بگویید و به فرزندتان کمک کنید چند کلمه‌ای را خودش به زبان بیاورد و در فرآیند کتاب خواندن مشارکت کند.

در هر گوشه خانه، کتابخانه بگذارید

همه بچه‌ها به‌راحتی با حمام کردن کنار نمی‌آیند و برخی هم میانه‌ای با کتاب ندارند. اگر شما این دو فعالیت را با هم انجام دهید، قطعا هر دو موقعیت را برای فرزندتان لذت‌بخش می‌کنید. چند کتاب ضدآب که می توانید با خود به حمام ببرید را تهیه کنید. کتاب‌های حمام باید متن کم و تصویر زیاد داشته باشند و تعداد صفحات‌شان هم انگشت‌شمار باشند. فرزند شما می‌تواند درحالی‌که در وان نشسته از مشاهده تصاویر آن کتاب‌ها و شنیدن داستان‌های‌شان لذت ببرد. از هر راهی که فرزندتان را به کتاب پیوند می‌زند کمک بگیرید. انتخاب کتاب‌هایی که در موقعیت‌های متفاوت فرزندتان می‌تواند از آنها استفاده کند، بهترین راه برای کتاب دوست کردن اوست. خرید کتاب‌های مخصوص حمام، کتاب‌های در قطع بزرگ برای لحظاتی که لم داده، کتاب‌هایی که داستان‌شان را باید خود کودک رنگ‌آمیزی کند و ... به شما در کتابخوان کردن فرزندتان کمک خواهد کرد.

اشکالی ندارد، تکرار کنید

بچه‌ها عاشق تکرار هستند. آنها وقتی از یک سی‌دی خوش‌شان می‌آید، هر روز تماشایش می‌کنند و وقتی داستان یک کتاب جذب‌شان می‌کند، دوست دارند هر لحظه آن را بشنوند. اشکالی ندارد! در برابر این خواسته کودکتان مقاومت نکنید و هر چند بار که می‌خواهد کتاب را برایش بخوانید. این تکرار کمک می کند فرزندتان داستان را از بر کند.

چی بخوانم؟

ماجراهای کیتی، قصه‌های می‌می‌نی و کتاب‌های کوتاه و شعرگونه‌ای از این دست، هنوز می‌تواند همراه فرزند شما باشد. کودک شما از سه سالگی می تواند روایت داستانی را درک کند؛ به همین دلیل قصه‌های احمد شاملو که با تصویرگری زیبایی چاپ شده‌اند گزینه مناسبی برای‌تان خواهد بود. قصه «پریا» و « قصه دخترای ننه دریا» پیشنهاد ما به شماست.

روزنامه شاخه سبز طرح: سید مهدی بابامیری سید

خبر

پول‌های پارک شده به بورس برمی‌گردد

مدیرعامل فرابورس گفت: مصوبه شورای عالی بورس که اختیارات گسترده‌ای به سازمان بورس و اوراق بهادار می‌دهد، اثر مثبت خود را به زودی بر بازار می‌گذارد.

به گزارش شاخه سبز، امیر هامونی در گفتگوی خبری ساعت ۲۱ گفت: با مصوبه شورای عالی بورس در خصوص ثبات بخشی به بازارسرمایه و صیانت از حقوق سهامداران، شاهد بازاری متعادل، نقدشونده و اطمینان بخش خواهیم بود.

مدیرعامل فرابورس اطمینان داد: با مصوبه اخیر شورایعالی بورس، بازار جهت خود را پیدا کرده و پول‌هایی که در کنار بازار پارک شده بود مجددا به بورس برخواهد گشت.

وی افزود: یکی از مصوبات مهم جلسه امروز مربوط به الزام حقوقی‌ها به بازارگردانی در بورس و فرابورس است. همچنین در حالی که در سال‌های گذشته بر اساس قانون رفع موانع تولید و مواد ۱۶ و ۱۷ ارتقای نظام بانکی موضوع ورود بانک‌ها به سرمایه‌گذاری در بورس و فرابورس ممنوع شده بود، اما بر اساس مصوبه امروز شورای عالی بورس از شنبه هفته آینده بانک‌ها، صندوق‌ها و نهادهای مالی زیرمجموعه بانک‌ها می‌توانند به سرمایه‌گذاری در بازار سهام بپردازند.

به گفته هامونی در کنار مصوبات امروز شورای عالی بورس همچنین سهام خزانه و اوراق اختیار فروش تبعی راه افتاده‌اند.

وی ادامه داد: خرید سهام خزانه از طرف ناشران مختلف سیگنالی به بازار سهام است که به ارزشمندی سهام خود باور دارند. به عبارت دیگر، شرکت‌هایی که نسبت به این عمل اقدام می‌کنند در واقع به سهامداران خود این اطمینان را می‌دهند که سهام شرکت ارزشمند بوده و در آینده شاهد اتفاقات مثبتی است.

هامونی گفت: همچنین حقوقی‌هایی که اقدام به بازارگردانی در بازار سهام می‌کنند بر اساس یک سیاست تشویقی دارای معافیت کارمزدی خواهند بود و ضمانت اجرایی مصوبات امروز شورای عالی بورس هم در قالب دستورالعمل انضباطی اعمال خواهد شد.

مدیرعامل فرابورس ایران درخصوص وضعیت فعلی بازار سرمایه هم افزود: نوسانات فعلی بورس و فراز و فرودهای آن کاملاً طبیعی است و در دوره‌های گذشته نیز شاهد آن بوده‌ایم.

وی گفت: پیش‌بینی می‌کنیم از هفته آینده با توجه به انتشار این اخبار و اجرایی شدن این مصوبات، بازار سهام روند متعادل و نقدشونده‌ای را در پیش بگیرد.

خبر

ادعای مایکروسافت:

هکرهایی از روسیه، چین و ایران انتخابات آمریکا را هدف



شرکت مایکروسافت مدعی شد که هکرهای مرتبط با روسیه، چین و ایران برای تجسس بر افراد و گروه هایی که در زمینه انتخابات ریاست جمهوری سال ۲۰۲۰ آمریکا فعال هستند تلاش می کنند.

به گزارش «شاخه سبز» به نقل از بی بی سی، این شرکت گفت که همان گروه روس که مسئول هک ستاد مبارزات انتخاباتی حزب دمکرات در سال ۲۰۱۶ بود در حملات سایبری تازه نقش دارد.

مایکروسافت گفت "روشن است که گروه های فعال مرتبط با خارج بر تلاش خود" برای هدف گرفتن انتخابات افزوده اند.

براساس این گزارش کارزار دونالد ترامپ، رئیس جمهور آمریکا، و رقیب او جو بایدن از حزب دمکرات هدف گرفته شده است.

در بیانیه مایکروسافت آمده است که هکرهای روس از گروه "استرانتیوم" بیش از ۲۰۰ سازمان را هدف گرفته اند که بسیاری از آنها به دو حزب عمده آمریکا مرتبط هستند.

تام برت، نائب رئیس مایکروسافت، در امور امنیت و اعتماد مشتری گفت: "شبیه آنچه که در سال ۲۰۱۶ دیدیم، استرانتیوم کارزاری برای استخراج اطلاعات لاگین افراد... ظاهرا برای کمک به جمع آوری اطلاعات امنیتی یا عملیات اختلال به راه انداخته است."

این شرکت گفت که هکرهای چینی حملاتی را علیه افراد مرتبط با کمپین آقای بایدن انجام داده اند و هکرهای ایرانی به تلاش ها برای هدف گرفتن افراد مرتبط با کمپین ترامپ ادامه می دهند.

به گفته مایکروسافت این حملات سایبری عمدتا ناموفق بوده اند.

آقای برت گفت: "آنچه دیده ایم با الگوهای حملات سابق همخوانی دارد، یعنی نه فقط نامزدها و کارمندان کارزارهای انتخاباتی را هدف می گیرد بلکه همچنین کسانی را نشانه می رود که این کارزارها با آنها مشورت می کنند."

او گفت با توجه به این تحولات افراد و سازمان های حاضر در فرآیند سیاسی باید از ابزارهای رایگان و کم هزینه امنیتی برای حفاظت از خود استفاده کنند

هرچند مدیر سازمان ضدجاسوسی آمریکا در ماه اوت گفت که چین پیروزی آقای بایدن را ترجیح می دهد، مایکروسافت گزارش داد که گروه های چینی حملاتی را علیه ای‌میل افراد مرتبط با کمپین بایدن و همچنین "حداقل یک شخص برجسته که قبلا به دولت ترامپ ارتباط داشت را هدف گرفته اند."

همچنین گفته می شود "افراد برجسته" فعال در امور بین المللی، موسسات آکادمیک و سازمان های سیاست گذاری توسط این گروه چینی به نام "زیرکونیوم" هدف گرفته شده اند.

این گزارش یک روز بعد از آن منتشر می شود که یک مقام وزارت امنیت ملی آمریکا گفت از سوی مدیران این نهاد تحت فشار قرار داشت تا مداخله روسیه در انتخابات را کمرگ جلوه دهد "چون تصویر بدی از رئیس جمهور ترامپ ترسیم می کرد.

شلیک موفق موشک ساحل به دریای «قادر» در رزمایش مشترک ذوالفقار ۹۹ ارتش

موشک کروز ساحل به دریای قادر در مراحل اصلی رزمایش مشترک ذوالفقار ۹۹ ارتش با موفقیت علیه اهداف سطحی شلیک شد.

به گزارش شاخه سبز به نقل از روابط عمومی ارتش، در مراحل اصلی رزمایش مشترک ذوالفقار ۹۹ ارتش، عملیات انهدام یگانهای سطحی و شناوری دشمن با شلیک موشک کروز قادر تمرین شد. در این مرحله از رزمایش موشک کروز قادر با شلیک از سایت های موشکی ساحل به دریای نیروی دریایی ارتش، شناور هدف در فاصله بیش از ۲۰۰ کیلومتری را با موفقیت مورد اصابت قرار داد.

امیر دریادار دوم شهرام ایرانی سخنگوی رزمایش ذوالفقار ۹۹ ارتـش در تشریح این بخش از رزمایش، اظهار داشت: نیروی دریایی راهبردی ارتش جمهوری اسلامی ایران امروز با در اختیار داشتن طیف متنوعی از موشک های کروز دریایی در بردهای مختلف، توانمندی اجرای آتش موثر موشکی از سایت های موشکی ساحل به دریا و همچنین یگان های سطحی و زیرسطحی را دارد.

سخنگوی رزمایش ذوالفقار ۹۹ ارتش ادامه داد: موشک های کروز دریایی که امروز در اختیار ارتش قرار دارد، از قابلیت های ویژه ای از جمله سرجنگی موثر با قدرت انفجار بالا و اجرای عملیات در محیط جنگ الکترونیک برخوردار است.

دریادار دوم ایرانی با تاکید بر اینکه امروز سامانه های موشکی ساحل به دریای نیروی دریایی ارتش در سرتاسر سواحل جنوبی کشور مستقر هستند، خاطرنشان کرد: با رونمایی از موشک کروز دریایی با برد بلند جهش قابل توجهی در توان موشکی ارتش و دکترین دفاعی جمهوری اسلامی ایران ایجاد خواهد شد.

رئیس جمهور در مراسم بهره برداری از ۵۸ طرح ملی در مناطق آزاد تجاری، صنعتی و ویژه اقتصادی:

باید موانع تولید را در سال جهش تولید برداریم



دکتر روحانی با اشاره به بیانات و رهنمودهای رهبر معظم انقلاب اسلامی به سران قوا برای تقویت تولید در کشور و رفع موانع گفت: باید همه امکانات لازم را در اختیار سرمایه گذار بگذاریم و موانع تولید را در سال جهش تولید برداریم.

حجت الاسلام و المسلمین دکتر حسن روحانی روز پنجشنبه در مراسم بهره برداری رسمی از ۱۲ طرح در منطقه آزاد ارس، ۱۱ طرح در منطقه آزاد کیش، ۱۴ طرح در منطقه آزاد قشم و ۲۱ طرح در مناطق ویژه اقتصادی پیام، سرخس، شیراز، کاوه و یزد گفت: در شرایط تحریم، فعال کردن سرمایه های اقتصادی کشور بیش از پیش یک ضرورت است.

رئیس جمهور گفت: ایران اسلامی با داشتن منابع بسیار عظیم، آب و هوای متنوع و شرایط سهل برای سرمایه گذاری، برای سرمایه گذاران مکانی ارزشمند و جذاب است و همه استانداران و مدیران مناطق آزاد و ویژه این آمادگی را دارند که سرمایه های داخلی و خارجی را جذب کنند.

دکتر روحانی با اشاره به بیانات و رهنمودهای رهبر معظم انقلاب اسلامی به سران قوا برای تقویت تولید در کشور و رفع موانع گفت: باید همه امکانات لازم را در اختیار سرمایه گذار بگذاریم و موانع تولید را در سال جهش تولید برداریم.

رئیس جمهور با بیان اینکه مناطق آزاد و ویژه اقتصادی در شرایط تحریم اقتصادی می توانند نقش بسیار ارزشمندی را در حل مشکلات بانکداری، بیمه و انبارداری ایفا کنند، تصریح کرد: از آغاز دولت تدبیر و امید تاکید بر این بوده است که مناطق آزاد باید از مناطق وارد کننده به مناطق صادرکننده و جذب گردشگر داخلی و خارجی تبدیل شوند.

دکتر روحانی به افتتاح مجتمع گلخانه‌ای ۸۰هکتاری با روش هیدرویونیک در منطقه آزاد ارس اشاره کرد و گفت: این طرح به عنوان یکی از صدها طرح بزرگی که در مناطق آزاد و ویژه اقتصادی افتتاح شده، یکی از بزرگترین طرحهای گلخانه ای در منطقه خاورمیانه است و می تواند اشتغال زایی کند و برای صادرات نقش داشته باشد.

رئیس جمهور در بخش دیگری از سخنان خود به شرایط خاص و ویژه کنونی در عرصه جهانی و جهان اسلام اشاره کرد و افزود: از یک طرف صهیونیست ها در منطقه مشغول توطئه هستند و متاسفانه برخی کشورهای مسلمان و عرب منطقه را که باید نسبت به مساله فلسطین حساسیت داشته باشند، اغفال می کنند و اذنابشان هم همزمان مسیر توطئه و اهانت به پیامبر اسلام را در برخی مجلات، بازآفرینی می کنند که همه اینها بدان معنا است که در یک شرایط حساسی در دنیا هستیم و باید از ایران، منافع اسلام و ارزش هایمان به خوبی دفاع کنیم.

دکتر روحانی در ادامه به موضوع بخشی از گزارش استاندار هرمزگان در خصوص بیماری کرونا اشاره کرد و گفت: عده ای فکر می کردند اگر اجازه بازگشایی ها و عزاداری ها را بدهیم اوضاع از کنترل ما خارج می شود اما با رعایت دقیق پروتکل های بهداشتی، طبق آماری که ارائه شد همه فعالیت به خوبی در حال انجام است و هزمان بیماری نیز روندی کاهشی دارد و البته باید تا پایان مشکل کرونا، اصول حفاظتی و بهداشتی حتی در زمان رسیدن واکسن نیز مراعات شود. رئیس جمهور افزود: الحمدالله امروز در بیست و سومین هفته شاهد افتتاح در مجموع حدود ۱۵هزار هستیم که این به معنای زنده بودن و تحرک کشور و طی مسیر سرافرازی و رشد و توسعه از یک سو و از سوی دیگر، به معنای شکست آمریکا است. مجموع طرح‌هایی که امروز در مناطق آزاد تجاری، صنعتی و ویژه اقتصادی کشور با مجموع سرمایه‌گذاری ۴هزار و ۸۰۰ میلیارد تومان، ۴۳۴ میلیون یورو و ۴ میلیون و ۴۰۰ هزار دلار افتتاح شد، برای ۴هزار و ۴۱۲ نفر اشتغالزایی به همراه داشته است. افتتاح کارخانه تولید لوازم خانگی مادیران، ۲ واحد تولیدی تجهیزات پزشکی و آرایشی- بهداشتی، ۸ واحد تولید و مونتاژ و ۲ واحد مرکز داده و رمز ارز، مجموع طرح هایی است که در منطقه ویژه اقتصادی پیام به بهره‌برداری رسید.

مجموع سردخانه و انبار ۴۲هزار تنی، واحد تولید انواع لوازم آرایشی و بهداشتی رونیکا، واحد متریال ضدحریق و فوم عایق سرد بتا، طرح‌هایی بود که در منطقه ویژه اقتصادی شیراز به بهره‌برداری رسید.

واحد کاشی و سرامیک تندیس ابریشم، در منطقه ویژه اقتصادی سرخس،واحد تولید کالاهای الکتریکی و الکترونیکی و ۳ پروژه توسعه زیرساخت‌های صنعتی در منطقه ویژه اقتصادی شهر صنعتی کاوه و همچنین واحد صنایع چوبی و بسته بندی مارپناپلاستیک در منطقه ویژه اقتصادی یزد از جمله دیگر طرح‌هایی بود که با دستور رئیس جمهور در این مراسم افتتاح شد.

رئیس جمهور همچنین هتل پنج ستاره پانوراما کیش، سه مجتمع مسکونی، مجتمع خدماتی پارسیس، طرح تولید انواع سیستم تهویه مطبوع، طرح تولید مبلمان منزل و سرویس چوبی، یک مرکز نوآوری، زیرساخت برق و آب و راه دسترسی فرودگاه و همچنین زیرساخت فیبر نوری زمینی و دریایی را در منطقه آزاد کیش افتتاح کرد.

مجتمع گلخانه‌ای ۸۰هکتاری با روش هیدرویونیک، طرح تولید فولاد مجتمع آذرآباکان ارس، پنج طرح تولید گلخانه‌ای سیفی‌جات به روش هیدرویونیک، طرح تولید ظروف سرامیکی، طرح تولید مقاطع فولادی ساده کربنی و کم آلیاژی، و همچنین سه طرح تولید البسه از جمله طرح‌هایی بود که با دستور رئیس جمهور در منطقه آزاد ارس افتتاح شد.

دکتر روحانی همچنین پایانه صادراتی و ترمینال نفتی دیرستان طرح بهسازی معابر روستایی، ۲۰ مدرسه، طرح عملیات راهسازی برون شهری، طرح بتن و قطعات بتنی پیش ساخته، سه سایت ۶۵، ۹۸ و ۱۵۵ هکتاری، طرح‌های عمران شهری و کمپ پارک آفتاب، سه باب هتل و همچنین ترمینال کانتینری شهید رجایی را در منطقه آزاد قشم افتتاح کرد.

ظریف:

اروپایی‌ها باید تروریسم اقتصادی آمریکا را رد کنند

وزیر امور خارجه گفت: اروپایی‌ها باید تروریسم اقتصادی آمریکا را رد کنند، همانگونه که ویرانگری این کشور در شورای امنیت سازمان ملل متحد را رد کرده‌اند.

به گزارش شاخه سبز، محمدجواد ظریف وزیر امور خارجه در صفحه شخصی خود در توئیتر نوشت: «ایران تسلیحاتی هسته‌ای را به دلایل مذهبی و راهبردی رد می‌کند که سنگین‌تر از هر توافقی است.ظریف افزود: «اما اگر سه کشور اروپایی و اتحادیه اروپا خواهان اجرای کامل اقدامات اعتمادساز و شفافیت ارتقاء یافته هستند که برجام تامین کرده است، باید تروریسم اقتصادی آمریکا را رد کنند، همانگونه که ویرانگری این کشور در شورای امنیت سازمان ملل متحد را رد کرده‌اند.

ترامپ:

اگر بار دیگر رئیس جمهور شوم، ایران خیلی سریع توافقی با ما امضا می‌کند

رییس جمهوری آمریکا که پیشتر از توافق با ایران ظرف یک ماه و سپس سه هفته در صورت پیروزی او در انتخابات گفته بود، این بار مدعی شد که ایران ظرف یک هفته با واشنگتن توافق می‌کند.

دونالد ترامپ رییس جمهوری آمریکا بامداد جمعه در یک کنفرانس خبری آنلاین گفت در صورت پیروزی او در انتخابات ریاست جمهوری این کشور که آبان‌ماه برگزار می‌شود، ایران "خیلی سریع" توافقی را با ایالات متحده امضا می‌کند.

ترامپ که برای پیروزی در این انتخابات به شدت به وعده توافق با ایران احتیاج دارد، گفت: اگر ما پیروز شویم، ایران خیلی سریع می‌آید و توافقی را با ما امضا می‌کند. من می‌گویم ظرف یک هفته، اما اجازه دهید یک ماه به خودمان فرصت دهیم.

ترامپ در اردیبهشت سال ۱۳۹۷ به طور یکجانبه از برجام خارج شد و همه تحریم‌های رفع شده به واسطه این توافق را علیه ملت ایران بازگرداند. رییس جمهوری آمریکا از آن زمان بارها برجام را بدترین توافق نامیده است.

این در حالی است که ترامپ با برخورد به سد مقاومت ملت ایران و شکست چندباره برای همراه کردن جامعه بین‌المللی در سیاست فشار حداکثری علیه ایـران، اکنون که نزدیک انتخابات است مدام مدعی توافق سریع با تهران می‌شود.

رییس جمهوری آمریکا در کنفرانس خبری بـامـداد جمعه خـود به موضوعاتی دیگری نیز پرداخت. وی مدعی شد که ممکن است یک کشور عربی دیگر به توافق عادی‌سازی روابط با رژیم صهیونیستی برسد.

ترامپ که قرار است سه‌شنبه هفته آینده در کاخ سفید میزبان مقام‌های رژیم صهیونیستی و امارات متحده عربی بـرای امضای توافق صلح باشد، گفت که در حال مذاکرات با عربستان برای امضای توافقی مشابه است.



رژیم صهیونیستی و امارات پنجشنبه ۲۳ مرداد با انتشار بیانیه‌ای مشترک با آمریکا، رسماً از عادی‌سازی روابط میان خود خبر دادند.

به دنبال آغاز روابط رسمی میان ابوظبی و تـل‌آویـو، تماس‌ها و دیدارهای زیادی در روزهای اخیر میان ۲ طرف انجام شد که واکنش شدید برخی کشورهای منطقه از جمله فلسطینی‌ها را به دنبال داشت.

اخبـــار ویـــژه

وقتی مردم بر خلاف نظر ترامپ عمل می‌کنند

در چهار سال گذشته در آمریکا بیش از ۱۲۰۰ عنوان کتاب درباره ترامپ منتشر شده که بسیاری از آن‌ها جزو پرفروش‌های بازار شده‌اند. تاثیر ترامپ در فروش این کتاب‌ها معکوس است. در حالی که کتاب‌های مربوط به او در بازار پرفروش می‌شوند، او نمی‌تواند کتاب‌هایی که دوست دارد پرفروش کند. او اوایل امسال در توییتر یکی از کتاب‌های مورد علاقه‌اش با تیتر «ترامپ و چرچیل: مدافعان تمدن غرب» را تبلیغ کرد و در حالی که ۸۶ میلیون دنبال‌کننده در این شبکه اجتماعی دارد، فروش کتاب در نهایت چیزی کمتر از سه هزار نسخه شد. در نقطه مقابل کتاب‌هایی قرار دارند که ترامپ از آن‌ها متنفر است. همین که ترامپ علیه کتابی موضع می‌گیرد و در توییتر درباره‌اش می‌نویسد، می‌توان روی پرفروش شدنش حساب کرد؛ ماجرایی که بارها اتفاق افتاده است.

یک محکوم ملزم به مطالعه و بازنویسی متون دینی شد

دادگاهی در مشهد فردی را که فحاشی و تهدید کرده بود به مطالعه و بازنویسی متون دینی با دستخط شخصی، شرکت در دوره‌های اخلاقی و حقوق شهروندی و اخذ رضایت شاکیه ملزم کرد. متهم باید در یک دوره کلاس‌های اخلاقی زیر نظر اداره تبلیغات اسلامی شرکت کرده و گواهی شرکت در جلسه و گذراندن پایان دوره را به واحد اجرای احکام کیفری ارائه کند. در ایام تعلیق نیز حق هیچ گونه تماس تلفنی و حضوری و حضور درب منزل شاکیه پرونده را نداشته و باید نسبت به اخذ رضایت شاکیه با هماهنگی واحد اجرای احکام کیفری و یا مجوز محاکم کیفری یک در خصوص پرونده آن مرجع تلاش کند.

واکنش ظریف به موشک‌های اتمی قاره‌پیمای جدید آمریکا

وزیر امور خارجه گفت: ایالات متحده اصرار دارد که ایران نباید از انرژی صلح‌آمیز هسته‌ای بهره‌مند باشد، هرگونه تجهیزات دفاعی خریداری کند و موشک‌های دفاعی بسازد. در عین حال، ایالات متحده ۱۰۰ میلیارد دلار برای ساخت موشک‌های بالستیک قاره‌پیمای اتمی جدید هزینه می‌کند، بمب‌های اتمی سری «جدید» می‌سازد، بیش از ۳۸۰ میلیارد دلار جنگ‌افزار به سوی مشتریان منطقه‌ای خود سرازیر می‌کند، این حجم از ریاکاری نفس‌گیر است.

مسیر بازار خودرو عوض شد

رئیس اتحادیه نمایشگاه‌داران و فروشندگان خودرو تهران گفت: قیمت خودروهای داخلی در بازار با یک شیب نزولی در مسیر کاهش قرار گرفته است؛ اما همچنان با توجه به نبود سقف قیمتی، رقم‌های متفاوتی برای یک خودرو دیده می‌شود. به طور مثال پرایدی که تا ۱۱۰ تا ۱۱۲ میلیون تومان هم پیش رفت، اکنون زیر ۱۰۰ میلیون رسیده، تیبا ۱۲۰ میلیون تومانی در حال حاضر زیر ۱۱۵ میلیون تومان است یا خودروی پژو ۴۰۵ یا سمند که بیش از ۱۷۵ میلیون تومان شده بودند، بیش از پنج میلیون کاهش قیمت داشته‌اند.

دوستانی که از نان شب واجب‌ترند

روزنامه شرق نوشته است: دوستانی خوب که از نان شب واجب‌ترند! پاسخ علیرضا پناهیان، واعظ معروف صداوسیما و صاحب تریبون، به جای اینکه مشکل را حل کند، هزاران پرسش جدید ایجاد کرد. کاربران شبکه‌های اجتماعی، پاسخ او را با اظهارات طبری مقایسه کرده‌اند. چندی پیش سندی رو شد که نشان از شراکت او با مالک تک‌ماکارون در یک ساختمان چندمیلیاردی مـی‌داد؛ حالا او گفته فقط یک طبقه از این ساختمان به او تعلق دارد و بعد هم مدعی شده هرچه دارد، هبه و بخشش دوستان است و زندگی‌اش از راه هدایای دوستان می‌گذرد. سؤالی که برای کاربران شبکه‌های اجتماعی و مردم ایجاد شده، این است که چرا آن‌ها از این دوستان ندارند؟ یا چرا چنین بخشش‌هایی میان دوستان معمول و جاری نیست؟ این دوستان را چطور و کجا می‌توان پیدا کرد؟

جاماندگان از سال تحصیلی ۹۹؛ نیم میلیون نفر!

آمار غیر رسمی دلیل بالا بودن این رقم را فقر و ترس خانواده‌ها از بیماری کرونا تعریف می‌کند. «هنوز ۵۰۰ هزار دانش آموز برای ثبت سفارش کتب درسی اقدام نکردند»؛ خبری کوتاه با زنگ خطری گوش‌خراش که حکایت از آن دارد، ۵۰۰ هزار دانش آموز احتمالا سال تحصیلی (۱۴۰۰-۱۳۹۹) را از دست داده اند! از این تعداد، ۲۲۰ هزار نفر در دوره ابتدایی، ۱۵۹ هزار نفر در دوره متوسطه، ۱۵۲ هزار نفر در متوسطه نظری و ۸۲ هزار نفر در هنرستان‌ها عطای سال تحصیلی جدید را به لقایش بخشیده اند. این در حالی است که کمتر از یک هفته از شروع سال تحصیلی جدید می‌گذرد و تا این لحظه، حدود ۱۵ هزار دانش آموز، علیرغم بحران نا تمام ویروس کرونا در کشور به مدارس رفتند.

تمجید رییس سابق صداوسیما از «آقازاده»

عزت الله ضرغامی در توئیتی از سریال «آقازاده» تمجید و کارنامه حامد عنقا در رسانه ملی را درخشان توصیف کرد. رییس سابق سازمان صدا و سیما در توئیتی نوشت: «آقازاده» خوش ساخت است. آن را مرتب می‌بینم. آقای عنقا نویسنده و تهیه کننده آن یک استکان چای مهمانم بود و گزارش مشروحی از سریال داد. در ادامه توئیت ضرغامی آمده است: نقاط قوت و برخی اشکالات آن را به خودش گفتم. پذیرش خوبی دارد. کارنامه «عنقا» در رسانه ملی درخشان است.

دختران را نمی‌توان نادیده گرفت

توییت معصومه ابتکار در واکنش به طرح جلد کتاب ریاضی سوم دبستان:هرچند دو جلد کتاب ریاضی و علوم سال تحصیلی جدید را باید کنار هم دید، وزیر محترم آموزش و پرورش بررسی و اصلاح کتاب‌های درسی از زوایای مختلف از جمله عدالت جنسیتی را در دستور کار دارند. در هر صورت حساسیت مردم بجاست، دختران را نمی‌توان نادیده گرفت.

پس از انقلاب اسلامی حدود ۵۰۰ تن از مسئولان و مقامات رده‌بالای کشور میلیاردر شده اند

ابوالفضل ابوترابی نماینده مردم نجف آباد در مجلس: پیش‌بینی‌مان این است که پس از انقلاب اسلامی حدود ۵۰۰ نفر از مسئولان و مقامات رده‌بالا از طریق استفاده از رانت میلیاردر شده و اموال نامشروع هنگفتی به دست آورده‌اند. مثلاً وزیری که در حال حاضر ۳۰۰ میلیارد تومان دارایی دارد و در این سال‌ها هم همواره کارمند دولت بوده، واضح است که غیر از رانت نمی‌تواند از راه دیگری چنین دارایی را دست‌وپا کند؛ پیش‌بینی می‌شود درآمد ۲۰۰ هزار میلیارد تومانی از اعاده اموال نامشروع به خزانه عودت شود.

خبر

رئیس جمهور لبنان:

آتش سوزی بندر بیروت احتمالاً یک اقدام خرابکارانه بود



رئیس جمهوری لبنان در واکنش به آتش سوزی در بندر بیروت اعلام کرد، از این به بعد وجود اشتباهاتی که به چنین فجایعی منجر شود غیر قابل قبول است و تمرکز بر مطالعه اقدامات موثر برای اطمینان از تکرار نشدن این حادثه ضروری است.

به گزارش شاخه سبز، به نقل از سایت المیادین، میشل عون، رئیس جمهوری لبنان در آغاز جلسه شورای عالی دفاع پیرامون انفجار بیروت گفت، آتشی که در بندر بیروت درگرفت احتمالا اقدامی خرابکارانه و هدفمند یا نتیجه اشتباه فنی یا نادانی یا اهمال بوده است و در هر صورت باید دلیلش در سریعترین زمان ممکن مشخص و عاملان مجازات شوند.

وی افزود، به ویژه پس از فاجعه ای که آتش سوزی اول به بار آورد، هیچ گونه خطایی که به چنین آتش سوزی منجر شود، دیگر قابل قبول نیست.

امروز باید روی بررسی اقدامات موثر برای اطمینان از تکرار نشدن این اتفاق متمرکز شد.

پیش از این، عون از شورای عالی دفاع خواسته بود برای بررسی آتش سوزی روز پنجشنبه بیروت تشکیل جلسه دهد.

در پی انفجار بیروت در چهارم اوت، روز پنجشنبه آتش سوزی بزرگی در بندر بیروت رخ داد و بخش زیادی از بندر و منطقه اطراف آن را ویران کرد.

اهالی بیروت شراره های آتشی که در منطقه ویران شده بندر بیروت متصاعد می شد را دیدند اما دلیل این حریق بلافاصله مشخص نشد.

این آتش سوزی پس از آن رخ داد که چهارم اوت انفجاری در اثر انباشت نادرست مقدار زیادی نیترات آمونیوم، بندر بیروت منفجر شد و خسارات جانی و مالی بی سابقه ای برجای گذاشت.

رحمانی فضلی:

برگزاری انتخابات در شرایط کرونا، تجربه‌ای برای سال ۱۴۰۰ است



وزیر کشور گفت: از تجربیات امروز و برگزاری انتخابات در شرایط کرونا، برای انتخابات ۱۴۰۰، در صورت تداوم وضعیت کرونایی استفاده می‌کنیم.به گـزارش شاخه سبز، عبدالرضا رحمانی فضلی وزیر کشور صبح امروز (جمعه) در حاشیه بازدید از ستاد انتخابات کشور گفت: روند انتخابات مرحله دوم مجلس تاکنون بدون اشکال پیش رفته است.وی افزود: از تجربیات امروز و برگزاری انتخابات در شرایط کرونا، برای انتخابات ۱۴۰۰، در صورت تداوم وضعیت کرونایی، استفاده می‌کنیم.

در معاملات دیشب رقم خورد

سقوط ۴۰۰ واحدی داوجونز با سقوط سنگین سهام تکنولوژی

شاخص‌های سهام وال‌استریت در حالی سقوط کردند که سقوط سنگین تکنولوژی پس از یک روز مکث ادامه‌دار شد.

به گزارش شاخه سبز به نقل از سی‌ان‌بی‌سی، در پایان معاملات روز پنج‌شنبه به وقت آمریکا (بامداد جمعه به وقت تهران) شاخص‌های سهام وال‌استریت در حالی سقوط کردند که سقوط سنگین تکنولوژی پس از یک روز مکث ادامه یافت.

میانگین صنعتی داو جونز ۴۰۵.۸۹ واحد یا ۱.۴۵ درصد سقوط کرد و به ۲۷٬۵۳۴.۵۴ واحد رسید. این در حالی است که در جلسه معاملاتی دیروز شاخص داوجونز بیش از ۲۰۰ واحد جهش کرده بود.

اس‌اندپی ۱.۸ درصد کرد و در ۳٬۳۳۹.۱۹ واحد بسته شد. کامپوزیت نزدک ۲ درصد سقوط کرد و به ۱۰٬۹۱۹.۵۹ بازگشت. شاخص نزدک هم در اوایل معاملات پر نوسان دیشب ۱.۴ درصد جهش کرده بود.

این چهارمین سقوط در ۵ روز معاملاتی اخیر شاخص‌های مهم آمریکا بود.

سهام اپل که در ابتدا ۲.۷ درصد جهش کرده بود ۳.۳ درصد سقوط کرد. سهام تسلا که در لحظاتی از معاملات تا ۸ درصد جهش کرده بود در پایان ۱.۴ درصد از رشد خود را حفظ کرد. نتفلیکس، فیسبوک، آمازون و مایکروسافت همگی افت کردند. سهام ان‌ویدیا ۳.۲ درصد سقوط کرد. زیرشاخص تکنولوژی اس‌اندپی ۲.۳ درصد سقوط کرد.

زیرشاخص تکنولوژی اس‌اندپی از زمان رکورد زدن بازار در ۲ سپتامبر تا کنون بیش از ۱۱.۴ درصد سقوط کرده است. در همین باره زمانی شاخص اس‌اندپی ۷ درصد از ارزش خود را از دست داده است.

مردم قم هتک حرمت به ساحت پیامبر(ص) و قرآن را محکوم کردند

قشرهای مختلف مردم، علما و طلاب شهر مقدس قم روز پنجشنبه با اجتماع در حرم مطهر حضرت معصومه(س)، هتک حرمت به ساحت مقدس پیامبر اعظم(ص) و قرآن کریم را محکوم کردند.

تجمع طلاب و مردم انقلابی قم از سوی شورای هماهنگی تبلیغات اسلامی استان با رعایت فاصله‌گذاری اجتماعی و مسائل بهداشتی در صحن امام رضا(ع) حرم مطهر کریمه اهل بیت (ع) برگزار شد.

علما، طلاب، شخصیت‌های برجسته حوزوی، زائران و مجاوران حرم کریمه اهل‌بیت(ع)، آیت‌الله سید محمد سعیدی تولیت آستان مقدس حضرت معصومه(س) و جمعی از مسئولان در این تجمع حضور داشتند.

تجمع‌کنندگان با شعار «الله‌اکبر»، «لا اله الا الله»، «محمد رسول‌الله»، «جمهوری اسلامی رهرو دین مبین؛ آمریکا، اسرائیل دشمن قران و دین»، «آمریکا، اروپا مهد فساد و ظلمت؛ مسیر آنان بود مسیر ظلم و ذلت»، «جسارت و اهانت دو حربه دشمن است؛ دین مبین اسلام دشمن اهریمن است» و همچنین «پیغمبر مکرم، پیغمبر الهی است؛ هر که کند اهانت نتیجه‌اش تباهی است» هتک حرمت به مقدسات اسلام به‌ویژه پیامبر اکرم(ص) و قرآن کریم را محکوم کردند.

همچنین تجمع‌کنندگان با سردادن شعارهای «آمریکا، آمریکا، شیطان اکبر بُوَد؛ چراغ آفرینش شخص پیغمبر بود»، «هر کس به قرآن می‌کند اهانت؛ آمریکا از او می‌کند حمایت»،«مرگ بر آمریکا»، «خطوط قرمز ما پیامبر است و قرآن؛ عواقبش وخیم است اهانت دشمنان» و «بود همیشه بر لب شعار اهل ایمان؛ سکوت هر مسلمان خیانت است به قرآن» انزجار خود از حمایت دولت‌های غربی از این اقدام موهن را اعلام کردند.

تجمع‌کنندگان با دردست داشتن دست‌نوشته‌هایی با مضامین «فداک یا رسول‌الله، «لبیک یا رسول‌الله(ص)»، «فدائیان پیامبر(ص)»، «لبیک یا خامنه‌ای»، « هیهات من الذله» و «لبیک یا حسین»، ضمن محکومیت اقدام شنیع توهین به ساحت مقدس پیامبر خاتم(ص) و کتاب هدایت قرآن کریم، با رهبر معظم انقلاب برای تحقق آرمان‌های اسلام ناب محمدی تجدید بیعت نمودند.



تجمع‌کنندگان با دردست داشتن دست‌نوشته‌هایی با مضامین «فداک یا رسول‌الله، «لبیک یا رسول‌الله(ص)»، «فدائیان پیامبر(ص)»، «لبیک یا خامنه‌ای»، « هیهات من الذله» و «لبیک یا حسین»، ضمن محکومیت اقدام شنیع توهین به ساحت مقدس پیامبر خاتم(ص) و کتاب هدایت قرآن کریم، با رهبر معظم انقلاب برای تحقق آرمان‌های اسلام ناب محمدی تجدید بیعت نمودند.

در قطعنامه پایانی این مراسم آمده است: قرآن کلام وحی، سرچشمه همه کمالات و سبب ترقی و هدایت جوامع و انسان‌ها می‌باشد و متقن‌ترین کتاب در معرفی نبی اعظم(ص) و رحمت العالمین محمد مصطفی است. کلام وحی الهی پس از ۱۴۰۰ سال همچنان پرمعناترین برنامه انسان‌ساز بشریت است.

در ادامه این قطعنامه آمده‌است: کلام پیامبراکرم (ص) برای مسلمانان بلکه همه پیروان ادیان الهی و برای همیشه انسان‌ها مسیر هدایت و تربیت است. دنیاپرستان عالم که فهمی از عظمت قران کریم نداشته همواره در مسیر جهالت و مخالفت با آن برآمده و با رفتار موهن خود موجبات رنجش قلوب میلیون‌ها انسان عاشق اسلام عزیز و حضرت محمد(ص) را فراهم نموده‌اند.

در بخش دیگری از این قطعنامه افزوده شده‌است: بر این باور هستیم که این اقدام‌های موهن، بخشی از برنامه‌های اسلام ستیزانه آمریکای مستکبر و صهیونیسم بین‌الملل علیه همه مسلمانان و مقاومت بوده که موجب خشم مسلمانان در عالم به‌ویژه ملت شریف مومن و انقلابی ایران اسلامی بودهاست و این حرکت سخیف را بخشی از برنامه عوام فریبانه مستکبران به سرکردگی آمریکا و اسرائیل دانسته و با حضور در این تجمع این اقدام موهوم را محکوم می‌کنیم.

در ادامه قطعنامه تاکید شده‌است: سکوت ذلت‌بار به بهانه واهی آزادی بیان توسط سیاست‌بازان فرانسوی به‌ویژه توجیهات غیرقابل‌قبول شخص رئیس‌جمهوری فرانسه را شدیداً محکوم می‌کنیم و از همه آزادگان و مسلمانان جهان و دولتمردان نظام مقدس جمهوری اسلامی به‌ویژه دستگاه دیپلماسی می‌خواهیم با اتخاذ موضع قاطع با هتاکی‌های بی‌شرمانه و گستاخی نسبت به مقدس‌ترین مقدسات کلام وحی و پیامبر(ص) پرداخته و تنها به‌صرف محکومیت بسنده نکنند.

در این اجتماع علاوه بر قرائت بیانیه رهبر معظم انقلاب درمحکومیت هتک حرمت به پیامبر(ص) و قرآن کریم، شرکت کنندگان به عزاداری پرداختند.

در روزهای گذشته نیز علما و مراجع تقلید قم با صدور پیام‌های جداگانه‌ای اهانت به پیامبر و قرآن را محکوم کرده و خواستار برخورد با این اقدامات شدند. روز گذشته نیز تجمعی خودجوش جمعی از طلاب در اعتراض به هتک حرمت مقدسات در قم برگزار شد.

۷ شهریورماه جاری تظاهرات غیرقانونی و بدون مجوز ضد اسلامی به‌وسیله گروه‌های راست‌گرا افراطی سوئد برگزار شد و در شهر «مالمو» این کشور یک جلد قرآن کریم آتش زده شد و یک قرآن دیگر هم در مرکز شهر به‌وسیله گروه‌های راست‌گرای افراطی لگدکوب شد.

پس‌ازاین اقدام غیرقانونی و قبیح چند افراط‌گرا شهر مالمو شاهد اعتراض‌ها و ناآرامی‌های گسترده‌ای بود به‌طوری‌که پلیس سوئد از بازداشت ۲۰ نفر در پی ناآرامی‌ها و خشونت‌ها در این شهر خبر داد.

نشریه فکاهی «شارلی ابدو» چاپ پاریس نیز روز یازدهم شهریورماه در اقدامی گستاخانه و توهین‌آمیز، کاریکاتورهای موهن به پیامبر اکرم(ص) را بازنشر کرد.

نکته

کاروانسرای طینوج نیازمند مرمت

حسین صادقی

روستای طینوج در بخش خلجستان قم و در حدود پنج کیلومتری شهر دستجرد و در کنار روستای گیو واقع شده است. نام و ابنیه تاریخی واقع در روستا حکایت از پیشینه‌ای تاریخی دارد. در این روستا کاروانسرا و پلی مربوط به صفویه موجود است که همچنان استوار ایستاده‌اند. پل بر روی رودخانه بنیاد شده و در حال استفاده است. از مصالح رها شده داخل کاروانسرا پیداست اقداماتی جهت مرمت آغاز اما کار مرمت رها شده است. کاروانسرا هم‌اکنون داخل روستا و در میان گذری قرار دارد. لزوم حفظ ابنیه تاریخی هم به لحاظ قانونی، منطقی و میهن‌دوستی بر کسی پوشیده نیست. به هر روی کاروانسراها در صورت وضعیت رهاشدگی از میان خواهند رفت و با هیچ امکان و ثروتی قابل اعاده نیستند. کاروانسرای طینوج یکی از کاروانسراهای قم است که نیازمند توجه متولی مربوطه است تا برای آیندگان همچنان پا برجا ماند.

خبر

امام‌جمعه قم:

آزادی بیان به معنای توهین به عقاید دیگران نیست



امام‌جمعه قم با اشاره به توهین یک نشریه فرانسوی به ساحت مقدس پیامبر اکرم(ص) گفت: ما معتقدیم آزادی بیان به معنای توهین به عقاید دیگران نیست و غربی‌ها در این زمینه به‌عمد یا خطا دچار اشتباه شدند.

آیت الله علیرضا اعرافی در خطبه مجازی نماز جمعه قم، افزود: آزادی بیان نباید منجر به نفرت پراکنی و توهین به عقاید بیش از ۲ میلیارد مسلمان شود.

عضو فقهای شورای نگهبان یادآور شد: بسیاری از اندیشمندان غربی معتقدند تمدن اسلامی نقطه عطفی در تمدن نوین بشری است که سلسله تمدن جهانی را توسعه داده است.

اعرافی اظهار داشت: دستگاه دیپلماسی ایران و کشورهای اسلامی باید در برابر این تعرضات و تعدی‌ها به جهان اسلام در بخش‌های مختلف، مواضع هماهنگ و جدی‌تری بگیرند.

نشریه فکاهی «شارلی ابدو» چاپ پاریس نیز روز یازدهم شهریورماه امسال در اقدامی گستاخانه و توهین‌آمیز، کاریکاتورهای موهن به پیامبر اکرم(ص) را بازنشر کرد.

وی در ادامه با اشاره به عادی‌سازی روابط امارات با رژیم صهیونیستی گفت: این سیاست‌ها تداوم پیدا نخواهد کرد چراکه جهان اسلام و جبهه مقاومت در اوج اقتدار قرار دارند.

آمریکا، رژیم صهیونیستی و امارات متحده عربی پنجشنبه ۲۳ مرداد با انتشار بیانیه‌ای مشترک اعلام کردند؛ ابوظبی و تل‌آویو رسماً روابط خود را عادی می‌کنند.

مدیر حوزه‌های علمیه سراسر کشور همچنین اظهار داشت: مشکلات کرونا نباید ما را از پیشرفت‌های علمی و اخلاقی بازدارد.

وی تصریح کرد: رشد علمی دانش آموزان، طلاب و دانشجویان با استفاده از ابزارهای جدید فناوری باید ادامه یابد.

اعرافی ادامه داد: استفاده از فناوری‌های نوین در آموزش‌های مجازی با برخی از آسیب‌های اخلاقی همراه است که باید نسبت به آنها هشدار بود.

وی ابراز داشت: باید نسبت به وضعیت اجرای احتمالی سند ۲۰۳۰ در گوشه و کنار مدارس کشور، مهدهای کودک و کلاس‌های سوادآموزی حساسیت‌های بیشتری به خرج داده شود.

امام‌جمعه قم یادآور شد: شرایط معیشتی بخشی از مردم بسیار سخت است و باید در کنار کمک‌های مردمی، دستگاه‌های مسئول به وظایف خود در بهبود وضعیت اقتصادی عمل کنند.

طنز

دم خروس و طرح برق امید!



وحید حاج سعیدی

این روزها خدا را صد هزار بار شکر به مدد طرح ها و برنامه های سوفسطایی دولت، گشایش اقتصادی در بخش های مهمی از اقتصاد حاصل شده است و چهار درصدی ها بی وقفه و نان استاپ در حال جمع آوری ثروت های نجومی در بازار خودرو، مسکن، ارز و دلار هستند و به قول صائب تبریزی « به هر جانب که رو آرد گشایش در قدم دارد!» در عوض این طرف جوی چشم امید ما ۹۶ درصدی ها به همان یارانه ۴۵ هزار تومانی و رایگان شدن قبر و سدر و کافور و قبض برق است! در جریان هستید که اخیراً برای خانواده های کم مصرف تخفیف ۱۰۰ درصدی بهای برق در نظر گرفته شده است. نه پدر جان شوخی کجا بود؟! اصل خبر به روایت جراید ...

مدیرعامل توانیر در گفتگو با ایسنا گفت: در طرح «برق امید» برای مشترکان کم مصرف تخفیف ۱۰۰ درصدی در نظر گرفته شده است. وی افزود: بیشترین میزان مصرف برق در خانوارها به طور معمول به یخچال، سیستم روشنایی و وسایل صوتی و تصویری تعلق دارد و در صورتی که خانوارها نحوه استفاده بهینه از این وسایل را رعایت کنند، می‌توانند در گروه کم‌مصرف‌ها قرار گرفته و از تخفیف درنظر گرفته شده بهره مند شوند.البته رئیس دولت هم در این خصوص فرموده اند: قبض برق ۳۰ میلیون نفر رایگان خواهد شد که بیشتر این افراد روستائیان هستند!

ملاحظه فرمودید دولت تا چقدر به فکر اقشار آسیب پذیر و حتی یخچال های خالی است؟! هر چند بعید می دانم هنوز سی میلیون نفر در این مملکت از مشعل، فانوس، شمع، چراغ پریموس، چراغ گرد سوز و پیه سوز استفاده کنند چرا که میانگین مصرف خانوارهای ایرانی ۱۵۷ وات است! ولی با این حال ما بالاخره متوجه نشدیم دم خروس را باور کنیم یا قسم حضرت را؟! از یک طرف صحبت از برق رایگان است و از همان طرف امسال ۶۰ درصد برق را گران کرده اند!

حاجی دلینگانی عضو هیات رئیسه مجلس، هفته گذشته از افزایش چراغ خاموش قیمت برق خبر داد و گفت: قبوض برق برخی خانواده‌ها در سال جاری نسبت به همان دوره مشابه در سال ۹۸، حدود ۶۰ درصد گران‌تر شده است!

علی ای حال اگر اجداد ما در گذشته از برق می هراسیدند و معتقد بودند « گر چه باران نعمتست از برق ترس» اما امروز باید از قبض برق ترسید! مخصوصاً از زمانی که به بهانه حفظ طبیعت ارسال قبوض کاغذی هم میسر نیست و دوستان هر رقمی را که وزیر پیشنهاد می کند در قبض مجازی برق لحاظ می کنند و به قولی «هر قبض که سلطان بپسندد هنر است!»

خبر

رئیس دانشگاه علوم پزشکی قم:

وضعیت کرونایی قم فوق قرمز شد



رئیس دانشگاه علوم پزشکی قم گفت: با بستری شدن ۹۲ بیمار کرونایی در قم این استان به وضعیت فوق قرمز رسید.

به گزارش عصر پنجشنبه روابط عمومی دانشگاه علوم پزشکی قم محمد رضا قدیر اظهار داشت: چند هفته است که وضعیت قم به گونه ای است که روزانه بین ۴۰ تا ۵۰ تَن از مبتلایان به کرونا بستری می شدند ولی طی ۲۴ ساعت گذشته شاهد افزایش مراجعه های سرپایی بودیم و به دنبال آن ۹۲ تَن از همشهریان قمی در روز چهارشنبه نوزدهم شهریور بستری شدند.

وی با بیان اینکه تعداد بستری شدگان مبتلا به کرونا در قم به حدود ۴۴۰ تَن افزایش پیدا کرده است افزود: هم اکنون ۲ هفته بعد از تعطیلی ها، تجمع ها و مسافرت ها پیک جدیدی را مشاهده می کنیم و از روز چهارشنبه ۱۹ شهریور باید قم را در وضعیت فراتر از قرمز لحاظ کنیم.

رئیس دانشگاه علوم پزشکی قم افزود: مهمترین توصیه ما شرکت نکردن در تجمع ها و استفاده از ماسک و نیز غیر حضوری کردن آموزش در مدارس است که امیدواریم مردم فهیم قم به آن توجه ویژه مبذول دارند.

به دنبال افزایش شمار بیماران و مبتلایان کرونایی در قم وضعیت این استان از چهاردهم مردادماه به حالت قرمز درآمد.

قدیر همچنین یادآور شد در ۲۴ ساعت منتهی به بیستم شهریورماه ۱۵۰ تَن در مراکز درمانی قم مورد پذیرش قرار گرفتند و ۴۳ تَن از کل بیمارانی که طی روزهای قبل بستری بودند نیز ترخیص شدند.

رئیس دانشگاه علوم پزشکی قم همچنین بیان کرد: در ۲۴ ساعت گذشته سه تَن که نتیجه آزمایش کرونای آنها مثبت بود جان خود را در استان از دست دادند.

مردم در سود طرح‌های شهری سهیم شوند

شهردار قم با اشاره به لزوم شکل‌گیری بدنه فاز پنج عمار یاسر توسط بخش خصوصی گفت: مردم باید خود را در مواهب پروژه‌های شهری شریک ببینند.

دکترسید مرتضی سقائیان‌نژاد در جلسه ستاد عالی سرمایه‌گذاری با اشاره به مسیر شکل‌گیری فاز پنج عمار یاسر، اظهار داشت: در این پروژه سیاست شهرداری باز کردن مسیر است و بدنه خیابان را مردم باید شکل دهند.

شهردار قم با اشاره به اهمیت این پروژه که از خیابان معلم تا میدان سپاه امتداد دارد، افزود: این پروژه با عرض ۴۵ متر و در دو سطح پیگیری خواهد شد تا نیاز ترافیکی آن محدوده را برطرف کند.

سقائیان‌نژاد با اشاره به اینکه به دلیل نزدیکی این محور به حرم مطهر اقبال در مردم برای سرمایه‌گذاری در بدنه این خیابان زیاد خواهد بود، گفت: اگر شهرداری وارد کار ساخت و ساز در بدنه بشود، آفت‌هایی دارد و هدف ما این است که مردم در سود اجرای پروژه های شهری سهیم باشند.



وی اهمیت سیما و منظر و خط آسمان در این معبر را مورد اشاره قرار داد و افزود: باید طرحی برای این مسیر تهیه شود که متناسب با فضای این پروژه بوده و به سرمایه‌گذاری بخش خصوصی سمت و سو بدهد.

شهردار قم در بخش دیگری از این جلسه مسئله پروژه‌های تفریحی را مورد اشاره قرار داد و گفت: باید از تمام فرصت‌ها برای تکمیل و احیای پروژه‌های تفریحی در شهر قم استفاده کرد.

سقائیان‌نژاد با اشاره به مشکلاتی که در مسیر جذب سرمایه گذار برای شهربازی میدان ۷۲ تن وجود داشت، افزود: مردم قم در این شهربازی خاطرات خوبی دارند و ما باید برای شکل دهی سریعتر به آن تلاش کنیم.

وی با اشاره به اعلام آمادگی دو سرمایه گذار برای کار در این پروژه، ادامه داد: با توجه به شرایط ارزی و اقتصادی تامین تجهیزات مورد نیاز شهربازی کار مشکلی شده و حتی مجموعه‌های بزرگ اقتصادی در این مسیر نتوانستند به کمک شهرداری قم بیایند.

شهردار قم همچنین به اهمیت کیفیت در شکل دهی به شهربازی میدان ۷۲ تن اشاره کرد و گفت: یک شهربازی مدرن و خوب در چارچوب امکانات کنونی کشور باید در این نقطه ایجاد شود.

سقائیان نژاد اظهار داشت: مسئولان امر در مدیت یک هفته وضعیت پیشنهادات سرمایه گذاری در این پروژه را مشخص کرده و رزومه متقاضیان و دستگاه‌هایی که در اختیار آنها قرار دارد را به دقت بررسی کرده و گزارشی به ستاد سرمایه گذاری ارائه کنند.

وی با اشاره به اینکه حمایت از ساخت داخل برای شهرداری قم اولویت است، ادامه داد: در موضوع شهربازی اما توجه به استانداردها و ایمنی تجهیزات موضوعی بسیار حساس است و نباید به دنبال سعی و خطا باشیم.

شهردار قم افزود: اگر شهربازی میدان ۷۲ تن تا نوروز امسال شکل بگیرد در کنار پروژه‌هایی مانند شهربازی غدیر، بوستان علوی، تله سیژ، سورتمه و ... یک تحول بزرگ در پروژه‌های عمرانی اتفاق خواهد افتاد.

سقائیان‌نژاد ادامه داد: بعد از اینکه پارک هزار هکتاری فراهم شد و اقلیم آن محدوده شکل گرفت، می‌توان در آن موقعیت هم به پروژه‌های تفریحی شبیه به تله سیژ فکر کرد.

۹۴ هزار تن محصول تولیدی واحدهای صنعتی قم صادر می‌شود

رییس سازمان صنعت، معدن و تجارت قم گفت: بر اساس هدف‌گذاری صورت گرفته در سال جهش تولید صنعتگران قمی ۹۴ هزار تن از محصولات تولیدی خود را به بازارهای بین‌المللی صادر خواهند کرد.

محمود سیجانی در گفت‌وگو با ایرنا، بیان کرد: ارزش این کالاهای صادراتی حدود ۹۰میلیون دلار است که به‌خوبی جایگاه صنعت قم در فرآیند تجارت خارجی را نشان می‌دهد.

وی ادامه داد: تولیدات قم در بخش‌های مختلف صنعتی باوجود شیوع ویروس کرونا به کشورهای همسایه و سایر کشورهای جهان صادر می‌شود و باوجود سختی و محدودیت‌های به وجود آمده فعالیت‌های تجاری در استان جریان دارد.

سیجانی گفت: عمده بازار هدف صادراتی کالاهای ساخت قم شامل کشورهای عراق، ترکیه، هند، افغانستان، امارات، ویتنام، پاکستان، ازبکستان، آذربایجان و چین است و محصولات فلزی، مواد پلاستیکی، مفتول مسی، ماشین‌آلات و وسایل مکانیکی، محصولات متنوع شیمیایی، الیاف پلی‌استر، فرآورده‌های غلات، سوخت و روغن‌های معدنی، کفش، آلومینیم و مصنوعات آن مهمترین محصولات صادراتی استان را تشکیل می‌دهد.

وی با اشاره به این‌که برای تسهیل روند فعالیت بازرگانان استان تلاش می‌کنیم، افزود: ۶۳۴ فقره کارت بازرگانی فعال در استان قم وجود دارد که ۴۹۳ فقره آن تولیدی و ۱۴۱ مورد آن تجاری است.

استاندار قم :

پیگیری حق‌آبه‌های زیست محیطی قم از وزارت نیرو ضروری است

استاندار قم، بر ضرورت پیگیری حق‌آبه‌های زیست محیطی این استان از وزارت نیرو تاکید کرد و گفت: فعالیت آب منطقه‌ای ورای تقسیمات کشوری است و باید حق‌آبه‌های زیست‌محیطی و تامین آب از طریق سرشاخه‌های دِز در دستور کار این دستگاه باشد.

به گزارش شاخه سبز به نقل از روابط عمومی استانداری قم، بهرام سرمست در جلسه شورای برنامه ریزی و توسعه استان قم، با اشاره به اهتمام مجمع نمایندگان استان قم بر حل مشکلات این استان ادامه داد: در پیگیری تامین حق آبه های استان از وزارت نیرو، از ظرفیت نمایندگان قم در مجلس شورای اسلامی استفاده نیز می شود.

طرح انتقال آب از سرشاخه‌های دِز به قمرود به لحاظ گستردگی طرح که بالغ بر ۲۷۰ کیلومتر است، از ۲ حوزه آبریز سرشاخه‌های دز در استان لرستان و حوزه آبریز قمرود در استان‌های اصفهان، مرکزی و قم تشکیل شده است؛ انتقال ۱۸۱ میلیون مترمکعب آب شرب در سال به شهرهای خوانسار، خمین، گلپایگان، محلات، نیموَر، دلیجان، سلفچگان، ساوه و قم از هدف‌های این طرح است که اجرایی شده است.

وی با بیان این که شرکت آبفای قم در زمینه هوشمندسازی فرایندها و بومی سازی فناوری ها عملکرد موفقی داشته است، اظهار داشت: باید از نظر ورودی و خروجی فرایندها این شرکت تقویت شود.



وی تسویه پساب فاضلاب را امری ضروری دانست و با تاکید بر اهتمام جدی تر شرکت آبفای قم در این راستا گفت: باید دستگاه های اجرایی مرتبط در این زمینه همکاری های لازم را داشته باشند.

سرمست خاطرنشان کرد: از لحاظ تخصیص اعتبارات، استانی نهایت همکاری با شرکت آبفای قم صورت گرفته است و در صورت نیاز حمایت های لازم انجام می شود.

استاندار قم در بخش دیگر سخنان خود، اهانت نشریه فرانسوی به ساحت مقدس رسول اکرم(ص)، قرآن کریم و مقدسات مسلمانان را محکوم کرد.

بر اساس این گزارش، در جلسه مذکور مصوبات کارگروه امور زیربنایی استان قم به تصویب اعضا رسید.

ضرورت نقش‌آفرینی منطقه اقتصادی سلفچگان در توسعه اقتصادی قم

بر اساس این گزارش، همچنین استاندار قم در جلسه مجمع عمومی موسسه توسعه و عمران منطقه ویژه اقتصادی سلفچگان، بر ضرورت نقش آفرینی این منطقه اقتصادی در توسعه اقتصادی استان تاکید کرد.

سرمست با اشاره به کارکرده این منطقه اقتصادی در توسعه اقتصاد استان قم خاطرنشان کرد: نقش منطقه ویژه مذکور در معادلات اقتصادی استان قم نیاز به ترقی دارد.

وی با بیان این که تلاش ها و برنامه ریزی ها باید در منطقه اقتصادی سلفچگان منجر به حصول نتیجه شود، افزود: باید ۲ بخش شهرک های صنعتی و منطقه اقتصادی سلفچگان متعادل و مکمل یکدیگر باشند.

وی با بیان این که اتصال شبکه ریلی منطقه ویژه اقتصادی سلفچگان به راه آهن سراسری از اهمیت ویژه برخوردار است، گفت: این مهم یکی از مطالبات مدیریت استان از شرکت راه آهن جمهوری اسلامی است.

استاندار قم با اشاره به برخی از مشکلات منطقه ویژه اقتصادی سلفچگان بیان کرد: باید این مسائل احصا و از مدیران ملی پیگیری شود.

شهروندان فریب تبلیغات ثبت نام پیاده روی اربعین را نخورند

فرمانده انتظامی استان قم با بیان این‌که این روزها حاشیه‌ها پیرامون اجرا یا عدم اجرا مراسم اربعین در شبکه‌های اجتماعی به اوج خود رسیده است، گفت: در این میان مجرمان سایبری به دنبال سوءاستفاده از شهروندان هستند.

سردار "سید محمود میرفیضی" اظهارداشت: شهروندان به هیچ عنوان فریب این تبلیغات را نخورده و به لینک‌ها و درگاه‌های بانکی معرفی شده برای ثبت نام و واریز وجه در این تبلیغات مراجعه نکنند.

وی افزود: این لینک‌ها و درگاه‌های بانکی برای سرقت اطلاعات شهروندان و اطلاعات بانکی آنها طراحی شده است.

فرمانده انتظامی استان قم با بیان اینکه اعزام یا عدم اعزام زائر اربعین حسینی منوط به دستور سازمان حج و زیارت و سایر مبادی ذی‌ربط بوده، گفت: با توجه به بیماری کرونا این سازمان در این خصوص هنوز برنامه‌ای اعلام نکرده است.

وی یادآور شد: هرگونه ثبت نام بدون مجوز سازمان حج و زیارت غیرقانونی بوده و تبلیغات انجام شده در کانال‌ها و گروه‌های شبکه‌های اجتماعی برای ثبت نام پیاده روی اربعین حسینی از سوی مجرمان سایبری است.



سردار میرفیضی با بیان اینکه شهروندان بایستی مراقب فریب مجرمان و کلاهبرداران سایبری باشند، گفت: شهروندان به هیچ عنوان فریب این تبلیغات را نخورده و هیچ وجهی برای ثبت نام یا پیش ثبت نام به شماره حساب‌های اعلامی از سوی این تبلیغات واریز نکنند.

فرمانده انتظامی استان قم اضافه کرد: تاکنون خبری از سازمان عتبات مبنی بر اعزام زائر منتشر نشده است و شهروندان می‌بایست منتظر اعلام از طرف سازمان باشند و در صورت اعزام به کاروان‌های زیارتی مراجعه و ثبت نام نمایند.

خبـــــر

آغاز عملیات تراش ، لکه گیری و روکش آسفالت محورهای حوزه استحفاظی شهرستان دامغان



مدیرکل راهداری و حمل و نقل جاده ای استان سمنان از آغاز عملیات تراش آسفالت و لکه گیری با آسفالت گرم در محورهای شریانی شهرستان دامغان خبر داد.
به گزارش روابط عمومی اداره کل راهداری و حمل و نقل جاده ای استان سمنان، احسان منصورکیایی افزود: با توجه به اهمیت موقعیت استراتژیک شهرستان دامغان ، حجم بالای تردد ترانزیت کالا و مسافر در محورهای مواصلاتی آن شهرستان علی الخصوص محور دامغان – معلمان ، با هدف تسهیل در تردد و ارتقای ایمنی راه‌های این شهرستان ، عملیات تراش آسفالت و لکه گیری با آسفالت گرم در محورهای سمنان – دامغان و دامغان - معلمان با اعتباری بالغ بر ۳۵ میلیارد ریال آغاز شده است .
وی با اشاره به اهمیت کیفیت روسازی راهها در ارتقای ایمنی گفت: بهسازی ، ترمیم ونگهداری رویه راهها جهت تأمین رفاه کاربران جاده ای بسیار مهم و ضروری است، از این رو اجرای پروژه های ارتقای کیفیت راهداری در سطح راههای استان اولویت بندی شده است .
مدیرکل راهداری و حمل و نقل جاده ای استان ، اصلاح و بازسازی شانه های راه ، اجرا و احیای دریواسیون هدایت سیلاب پل ، تنقیه و لایروبی پل ها و ابنیه فنی و اصلاح شیب شیروانی ، ترمیم و شستشوی تابلو علائم و.... را از دیگر اقدامات راهداران پرتلاش استان درجهت افزایش ایمنی محورها عنوان کرد.
منصورکیایی ابراز امیدواری کرد با تخصیص اعتبار لازم ، همراهی و همکاری مضاعف نیروهای راهداری و دستگاههای متولی برای اجرای پروژه های سطح استان، شاهد تسریع فرآیند اجرای پروژه ها وافزایش رضایتمندی و آرامش مردم خواهیم بود.

مشارکت بخش خصوصی برای ایجاد یک شهربازی شاخص در میدان ۷۲ تن قم



مدیرعامل سازمان پارک‌ها و فضای سبز شهرداری قم گفت: طرحی تهیه شده تا یک شهربازی شاخص و بروز در میدان ۷۲ تن ایجاد شود.
پیام جوادیان در جلسه ستاد عالی سرمایه گذاری که با حضور شهردار قم برگزار شد با اشاره به طرحی که برای ایجاد شهربازی در میدان ۷۲ تن آماده شده، اظهار داشت: بیشتر تمرکز ما در تهیه طرح این بوده که دستگاه‌های بازی جدید و بروز در این شهربازی استفاده شود.
مدیرعامل سازمان پارک‌ها و فضای سبز شهرداری قم با توجه به شکل گیری شهربازی بوستان علوی، ادامه داد: در آن مجموعه فضا کوچک بود و امکان توسعه نداشتیم اما در شهربازی میدان ۷۲ تن یک فضای پنج هکتاری داریم که باید بهینه مورد استفاده قرار بگیرد.
جوادیان افزود: این شهربازی در یک نقطه بسیار استراتژیک و راه مواصلاتی ۱۷ استان کشور قرار گرفته و سالیانه ۳۰ میلیون خودرو از اینجا عبور می‌کند.
وی با تاکید بر اینکه شهروندان قمی یک سابقه نوستالژی از این شهربازی دارند، خاطرنشان کرد: شهربازی میدان ۷۲ تن می تواند حجم بالایی از زائرین و مسافرین را جذب کند.
مدیرعامل سازمان پارک‌ها و فضای سبز شهرداری قم افزود: رویکرد ما در این طرح این است که دستگاه‌ها پیشرفته و هیجان آمیز باشد و به دستگاه‌هایی که در شهربازی‌های معمولی وجود دارد، اکتفا نشود.
جوادیان با اشاره به اهمیت مسائل حقوقی در مشارکت با بخش خصوصی برای شکل دهی به یک شهربازی، گفت: در این شهربازی یک سوله هزار و ۲۰۰ متری برای بازی‌های فضای بسته دیده شده و بقیه دستگاه‌ها در محوطه آزاد قرار می‌گیرد.
وی با اشاره به پیش بینی یک پارک کوچک آبی در این پروژه، اضافه کرد: ۲۵ هزار متر مربع محوطه سازی، ۱۸ هزار متر مربع فضای سبز و ۹ هزار متر شبکه دسترسی از جمله اقداماتی است که سرمایه گذار باید انجام دهد.
مدیرعامل سازمان پارک‌ها و فضای سبز شهرداری قم بیان داشت: پیش‌بینی‌ها می‌گوید این شهربازی ۹ ماه در سال مورد استفاده خواهد بود و ۳۴۰ هزار نفر برای دوره ۹ ماهه از آن استفاده می‌کنند.
جوادیان با اشاره به اینکه در جریان مشارکت برای ساخت این شهربازی آورده شهرداری، عرصه آن است، ادامه داد: این شهربازی طوری طراحی می‌شود که گروه‌های مختلف سنی بتوانند از آن استفاده کنند.

معادن، شهرتاریخی نیاسررا دروضعیت هشدار قراردادند

کاشان، زهرا جلوداریان – معاون میراث فرهنگی اداره کل میراث فرهنگی گردشگری وصنایع دستی استان اصفهان به خبرنگارشاخه سبز گفت : بدنه آبشارنیاسردرشرایط ریزش قرارگرفته که این بحث ، خطرناک است .
ناصرطاهری افزود: کافی است تنها یک تکان کوچک منجر به یک ریزش وحشتناک وفاجعه شود وقطعا انفجارهای معدن نیاسر باعث این خطرات است.
وی تصریح کرد: هرلحظه امکان ریزش این صخره ها وجود دارد وضعیت طبیعی این بدنه به هم ریخته این ساختارصخره ها آهکی است ونوسانات وکم وزیادشدن آب هم باعث شده این ساختارآسیب بیشتری ببینند .
وی تاکید کرد : درخصوص این وضعیت بسیار تذکر داده ایم ازاقدامات اولیه این است که زیر آبشارنیاسرخالی ازحضورمردم شود وازنظرمسئله تجاری گردشگری یا رفت وآمد مردم وپارک وسیله نقیله بسیارخطرناک است .
وی درپاسخ به خبرنگارشاخه سبز که تا این اندازه وضعیت بدنه وزیر آبشار نیاسرکاشان را خطرناک می بینید ،گفت :بله من بارها دربازدید ازاین مکان به مسئولین گفته ام که حتی این مغازه های کوچک موقت زیرآبشارهم جاذب مشتری هستند وهم خود کسانی که کارمی کند درخطرهستند.
به گفته وی ، این وضعیت نیاسربحرانی است باید یک فکری برای مقاوم سازی این بدنه بکنیم انفجارمعادن نیاسربرای ایجاد ارتعاشات خطرسازاست غاررئیس درزیرآبشارنیاسرواقع شده است وخالی است ومنجربه یک فاجعه می شود البته چشمه اسکندریه هم آسیب می پذیرد که بسیارمکاتبه داشته ایم واهمیت موضوع برای مسولین استان اصفهان و کاشان آشکارشده است .
معاون میراث فرهنگی اداره کل میراث فرهنگی گردشگری وصنایع دستی استان اصفهان گفت : ما به مسئولین مربوطه مکاتبه کرده ایم این انفجارات باعث ریزش شده وبه آثارباستانی هم ضربه می زند مجوزمعادن نیاسر دیگر تمدید نشود ومجوزمعدن تراورتن هم باطل



شود.
ناصرطاهری درخصوص برش صخره کنارچارطاقی وچشمه نیاسر گفت : به هیچ عنوان موافق برش این صخره نیستیم وهرگونه لرزش وبرش صخره وانفجاردرنیاسربه ویژه دراین نقاط خطرآفرین است .
وی ازاستانداری اصفهان وستادبحران درخواست کمک کرد و گفت : برای پیشگیری ازهرفاجعه یی مانع انفجارمعدن سنگ آهن نیاسرشده واقدامات ایمنی وخالی شدن زیرآبشارجدی گرفته شود.
وی تصریح کرد: این شهریک مجموعه تاریخی دارد وحتی با مقاوم سازی بدنه های جاده چالوس هم بسیارمتفاوت است وملاحظات برای حفظ این بناهای تاریخ باید انجام شود .
وی افزود: درطول دوره یی که فعالیت داریم ، به مواردی برمی خوریم که اصلا درقانون پیش بینی نشده است وسعی می کنیم برخی از اشتباهات در مجوزهای قبلی معادن را اصلاح کنیم .
وی تاکید کرد: ممکن است قبلا مجوزهای صادرشده معادنی که ازنظرانفجار ومنظروزیبایی به آثارتاریخی ما لطمه می زنند ومخالف هستیم اگرمجوزی ازقبل هم صادرشده باشد با تمدید مجوزموافقت نمی کنیم .
معاون میراث فرهنگی اداره کل میراث فرهنگی گردشگری وصنایع دستی استان اصفهان گفت : شهرتاریخی نیاسر، جایگاه تاریخی ویژه دارد با مجوز هایی که گذشته صادرشده ومجوزهایی که اکنون صادرمی شود هرکجا با مشکل مواجه شویم که ناشی از ضعف قانون باشد وارد می شویم .
ناصرطاهری افزود:معدن هم بخشی است که هم بااشتغال زایی هم موارد درآمدی وتوسعه ، درکشورارتباط دارد اما میراث فرهنگی ازنظرما وقانون درالویت قرارگرفته است .
به گفته وی ، میراث فرهنگی از دووجه ؛یکی ازنظر کالبدی بنا یا اثرتاریخی و یکی هم بحث منظراهمیت دارد .
وی افزود: یک معدن می تواند درمنظریک اثرتاریخی تاثیربگذارد زمانیکه یک معدن درنزدیکی یک اثرتاریخی مانند معدن تراورتن نیاسر برداشت می شود قطعا تاثیردرمحیط ومنظراین اثرتاریخی دارد.
وی تصریح کرد : برخی معادن ازنظرانفجارو روش های برداشت برای ما مهم است برخی ازروشها به صورت برشی است وبرخی روش های رایج همان مسئله انفجاراست که بحث انفجار به علت ارتعاش ولرزش ها مانند بدنه آبشارنیاسرخطرناک است.
به گزارش یک منبع آگاه ، با وجود این هشدارها برای معدن سومی درکنارمعدن سنگ آهن نیاسراقدام برای دریافت مجوزشده است درزیرآبشارنیاسرعلاوه برمغازه ها و آثارتاریخی درحوالی آن یک محله پرجمعیت قرار دارد.
استشهادیه ها وطومارهای مردمی نیاسر برای درخواست کمک ازمسئولین برای متوقف شدن انفجارهای معدن وبرش کوه مشرف به چشمه وآثارتاریخی دردفتروزنامه موجود است.
پیگیری های خبرنگاران روزنامه برای گفتگو باسید جواد ساداتی نژاد ، نماینده مردم کاشان و آران و بیدگل در مجلس شورای اسلامی در این خصوص بی پاسخ ماند.
شهرتاریخی نیاسر در ۲۰کیلومتری کاشان واقع شده است که دارای مجموعه تاریخی، طبیعی، معنوی بی نظیرازجمله آتشکده ساسانی، چشمه اسکندریه، غاررئیس، باغ تاریخی تالارو.....می باشد .

طی مراسمی با حضور استاندار گیلان و معاون وزیر نیرو انجام شد:

افتتاح فاز اول تبدیل ۱۰۰۰ کیلومتر شبکه مسی به کابل خودنگهدار در سطح استان



چهارشنبه ۱۹ شهریور سالجاری فاز اول تبدیل ۱۰۰۰ کیلومتر شبکه مسی به کابل خودنگهدار با اعتباری معادل ۱۱۷ میلیارد تومان در سطح استان افتتاح شد.
رشت-سمیه جوان-مراسم افتتاح این طرح بزرگ بصورت نمادین در منطقه استقامت ۲ شهرستان رشت با حضور دکتر ارسلان زارع استاندار گیلان، مهندس همایون حائری معاون وزیر نیرو در امور برق و انرژی ، دکتر پرویز محمدنژاد نماینده مردم لنگرود در مجلس، مهندس رخشانی مهر معاون هماهنگی شرکت توانیر ، مهندس فتح اللهی فرماندار رشت جمعی دیگر از مسئولین استان و شرکت توانیر برگزار شد .
دکتر هنرمند مدیرعامل شرکت توزیع نیروی برق استان گیلان در این مراسم خاطرنشان کرد: استان گیلان بیش از ۲۹ هزار کیلومتر شبکه فشار ضعیف و متوسط دارد که طی سالیان اخیر بر اثر بحران های جوی مانند بارش برف سنگین سال ۹۸ به بخش قابل توجه ای از تاسیسات توزیع برق خسارت وارد آمده است.
وی افزود: همچنین شرایط جوی استان و رطوبت بالای هوا موجبات خورندگی و کاهش عمر تجهیزات را فراهم می آورد و در حال حاضر ۳۶ درصد از شبکه های توزیع برق استان فرسوده است.
هنرمند گفت: دورنما و هدف اصلی طرح تبدیل شبکه مسی به کابل خودنگهدار در کل استان به میزان ۳۰۰۰ کیلومتر با اعتباری معادل ۳۵۱ میلیارد تومان بوده و فاز اول این طرح ۱۰۰۰ کیلومتر است که سهم مرکز استان ۳۷۵ کیلومتر و سایر شهرستان های استان ۶۲۵ کیلومتر می باشد و امید داریم با اجرای این طرح مهم و تاثیر گذار درکنار سایر فعالیت های جاری ازجمله تعمیر و نگهداری و همچنین توسعه و احداث بتوانیم رسالت شرکت توزیع نیروی برق گیلان یعنی تامین برق پایدار و مطمئن برای مشترکین را به نحو احسن انجام دهیم .
وی درپایان گفت: اولویت اصلی این طرح مناطق کم برخوردار و مناطق دارای فرسودگی شبکه بالا هستند تا این مناطق نیز در آینده به ویژه در زمان وقوع بحران های جوی شاهد بروز کمترین مشکلات ممکن باشند.
در ادامه مهندس حائری معاون وزیر نیرو در امور برق و انرژی ضمن تشکر از اقدامات کارکنان توزیع برق گیلان اظهار داشت : بواسطه قدمت بالای شبکه های توزیع برق گیلان و آسیب های وارده به تاسیسات توزیع برق این استان علی‌الخصوص در بارش برف ۱۳۹۸ مقرر شد با دستور وزیر نیرو و پیگیری های استاندار گیلان مبحث بهسازی و ترمیم شبکه های مذکور با جایگزینی کابل های خودنگهدار بجای سیم های فرسوده با سرعت و جدیت اجرایی شود .
وی افزود: کابل های خودنگهدار مقاومت بالایی در برابر بحران های طبیعی دارند و در سطح کشور نیز مقرر شده است ۱۴ هزار کیلومتر کابل خودنگهدار احداث شود که شروع این پروژه از توزیع برق گیلان با احداث ۱۰۰۰ کیلومتر می‌باشد.
در ادامه دکتر ارسلان زارع استاندار گیلان ضمن تشکر از نگاه ویژه وزارت نیرو به گیلان گفت: ۳۶ درصد شبکه های توزیع برق گیلان عمری بیش از ۳۰ سال دارند که این میزان از متوسط کشوری بیشتر است .
وی افـزود: باتوجه به ایـن میزان فرسودگی و بارش برف سنگین سال گذشته پیگیری های لازم با وزارت نیرو انجام شد و امروز فاز اول تبدیل ۱۰۰۰ کیلومتر شبکه فرسوده استان به کابل خودنگهدار با ۱۱۷ میلیارد تومان به افتتاح خواهد رسید و امیدواریم این میزان درسال آینده و با تخصیص اعتبارات لازم رشد داشته باشد و حداقل ۵۰ درصد شبکه های توزیع برق گیلان به کابل خودنگهدار تجهیز شود.
شایان ذکر است در این مراسم دکتر مسعودصادقی مدیرکل دفتر نظارت بر توزیع شرکت توانیر ، دکتر علی اوسط اکبری مقدم معاون هماهنگی امور عمرانی استانداری گیلان و مهندس سیروس هدایتی نژاد مدیر توزیع برق شهرستان رشت نیز حضور داشتند و ۱۰ کیلومتر از شبکه فرسوده منطقه استقامت ۲ رشت با کابل خودنگهدار جایگزین شد.

مدیر عامل شرکت آبفا استان اصفهان:

سرمایه گذاری فولاد مبارکه در احداث شبکهٔ فاضلاب مبارکه و لنجان مصداق بارز کار جهادی است

مدیرعامل شرکت آبفا استان اصفهان در جلسه بررسی مشکلات شهرستان مبارکه در حوزه آب و فاضلاب عنوان کرد: سرمایه گذاری فولاد مبارکه در احداث شبکهٔ فاضلاب شهرستان های مبارکه و لنجان مصداق بارز کار جهادی است و فولاد مبارکه علی رغم توافق اولیه، فراتر از تعهدات خود عمل کرده و شهرهای دیگر را نیز پوشش داده است.
هاشم امینی عنوان کرد: از سال ۶۲ تا سال ۹۲ که شبکه فاضلاب با اعتبارات دولت انجام می گرفت، تنها ۳۰ درصد این شبکه پیش رفت و پس از عقد قرارداد مذکور مابین شرکت آبفا و فولاد مبارکه سرعت اجرای شبکه فاضلاب ۱۴ برابر شد و اکنون به بیش از ۹۵ درصد پیشرفت رسیده است.
وی در ادامـه افـزود: ده سال پیش در کمیته سلامت و امنیت قضایی استان بارها جلساتی برگزار و موضوع فاضلاب شهرهای مبارکه مطرح می شد. فاضلاب به طور مستقیم و غیر مستقیم وارد رودخانه زاینده رود می شد و مردم در دفع فاضلاب دچار مشکل بودند.
امینی بسته شدن رودخانه زاینده رود را نقطه عطفی در پیشبرد این عملیات دانست و عنوان کرد: در اولین سالی که رودخانه زاینده رود بسته و صنعت استان دچار مشکل شد، پیشنهاد شد شرکت فولاد مبارکه برای ایجاد شبکه فاضلاب ورود پیدا کند تا علاوه بر حل مشکلات



شبکه فاضلاب شهرهای مبارکه و لنجان و حل مشکلات زیست محیطی، صنعت بتواند از محل تصفیه پساب و بازچرخانی آن در سیستم بخشی از کمبود آب خود را جبران کند. در عین حال با این کار بار این پروژه که بر روی دوش دولت بود، برداشته شد.
وی ادامه داد: چاه هایی که قبلا برای دفع فاضلاب به روش سنتی حفر می شد مشکلات بسیار زیادی داشت و جدای از جنبه سلامتی و بهداشت برای تمامی زیرساخت ها از جمله تاسیسات زیر زمین و آسفالت معابر و خانه های شهروندان مشکل ساز بود.
مدیر عامل شرکت آب و فاضلاب استان اصفهان گفت: برای اجرای این پروژه تا امروز بیش از ۳۰۰ میلیارد تومان در این شهرستان هزینه شده است، کاری که در شرایط اقتصادی امروز کشور برای دولت امکان پذیر نبود، ظرف ۴ تا ۵ سال به فرجام رسید.
وی از سرمایه گذاری شرکت آب و فاضلاب استان در بسیای از شهرها از جمله شاهین شهر، دولـت آبـاد، نجف آبـاد، برخوار، اصفهان، فولادشهر و بهارستان برای جمع آوری و بازیافت پساب خبر داد و گفت: این کار بسیار ضروری است چرا که آینده رودخانه زاینده رود و وضعیت سفره های زیرزمینی مشخص نیست و باید به فکر استفاده بهینه از منابع آبی باشیم.

خبـــــر

توسط متخصصین نیروگاه رامین اهواز در مرداد ماه سال جاری صورت گرفت

تولید بیش از ۹۰۰ میلیون کیلووات ساعت انرژی الکتریکی



اهواز : فرج-در مرداد ماه سال جاری ۹۲۶ میلیون و ۲۳۸ هزار کیلووات ساعت انرژی الکتریکی در نیروگاه رامین اهـواز تولید شده است.
در مرداد ماه سال جاری ۹۲۶ میلیون و ۲۳۸ هزار کیلووات ساعت انرژی الکتریکی در نیروگاه رامین اهواز تولید شده است.
متوسط تولید لحظه ای نیروگاه رامین در مردادماه سال جاری ۲۲۲ هزار کیلووات و میزان ساعت کارکرد واحدهای تولیدی در این ماه ۴ هزار و ۱۷۰ ساعت بوده است.
این میزان تولید با وجود گرمای بالای ۶۰ درجه خوزستان و نیز شیوع ویروس کرونا ، توسط تلاشگران متعهد و سختکوش نیروگاه رامین اهواز انجام گرفته که همه توان خود را جهت تولیدی پایدار و مطمئن بکار بستند تا هم چرخ صنایع تولیدی کشور در حرکت باشد و هم مصرف کنندگان خانگی در سراسر ایران اسلامی از انرژی الکتریکی بهره مند گردند.
گفتنی است نیروگاه رامین اهواز بزرگ ترین نیروگاه حرارتی کشور ، تأمین کننده بیش از ۴۰ درصد برق استان خوزستان است و نقش مهمی را در تقویت ، تثبیت و پایداری شبکه سراسری برق کشور ایفاء می کند.

شبکه برق خروجی ایستگاه شیبان شهرستان باوی اصلاح و بهینه سازی شد



اهواز : فرج-در راستای حـفـظ پـایـداری و استمرارخدمات رسانی، شبکه خروجی ایستگاه برق شیبان شهرستان باوی ازتوابع کلانشهر اهـواز، اصـلاح و بهینه سازی شد.
مدیراموربرق شهرستان باوی اظهارداشت: باتوجه به ضرورت تامین برق مطمئن و پایدار و تلاش و جدیت مجموعه این شرکت به منظورجلب رضایت شهروندان محترم، شبکه خروجی ایستگاه برق شیبان اصلاح و بهینه سازی شد.
محمدرضاعلیپور در ادامه افزود: دربحرانهای گذشته به ویژه ریزگردها و همچنین گرمای بالای ۵۰ درجه آسیب های زیادی به زیرساختهای برق وارد شدکه با برنامه ریزی های گسترده حجم قابل توجهی از شبکه اصلاح و خروجی ایستگاههای تغذیه کننده برق شهرستان باوی جهت حفظ و استمرار خدمات اصلاح و بهینه سازی شد.
وی همچنین بیان داشت: خروجی ایستگاه های برق بعنوان سرخط خروجی شبکه اهمیت زیادی دارند که با اجرای این پروژه به میزان قابل توجهی ضریب امنیت شبکه بالا خواهد رفت.
مدیر اموربرق شهرستان باوی درخصوص جزئیات این پروژه گفت: پروژه اصلاح و بهینه سازی خروجی ایستگاه برق شیبان شهرستان باوی، با بکارگیری هشت اصله پایه بتونی، ۲۰۰ مترکابل زمینی فشار متوسط و ۷۵۰ مترسیم روکش دار فشار متوسط اجرا شد.
علیپور در پایان اعتبار اختصاص یافته به این پروژه را بالغ بر هفت میلیارد ریال برآورد کرد.

در دهه اول محرم امسال؛

۳۰ هزار ماسک بین عزاداران هیئات مذهبی شهر اصفهان توزیع شد

رئیس اداره اوقاف و امور خیریه ناحیه یک اصفهان گفت: در دهه اول محرم امسال ۳۰ هزار ماسک بین عزاداران امام حسین (ع) توزیع شد.
به گزارش روابط عمومی اداره کل اوقاف و امور خیریه استان اصفهان، حجت الاسلام اصغر توسلی با اشاره به اقدامات اداره اوقاف و امور خیریه ناحیه یک اصفهان برای پیشگیری از شیوع کرونا در دهه اول محرم، اظهار کرد: در این زمینه توزیع ماسک و مواد ضدعفونی کننده را در دستور کار ویژه قرار دادیم.
وی تعداد ماسک‌های توزیع شده در این ایام را ۳۰ هزار عدد اعلام کرد و افزود: این تعداد ماسک در دهه اول محرم در هیئات مذهبی، بقاع متبرکه، حسینیه‌ها و مساجد بین عزاداران توزیع شده است.
رئیس اداره اوقاف و امور خیریه ناحیه یک اصفهان با بیان اینکه هزینه این ماسک‌ها از محل اجرای امینانه نیات واقفان برای برژایی مراسم عزاداری امام حسین علیه السلام تامین شده است، تصریح کرد: بخش اعظم این ماسک‌ها از ستاد اجرای فرمان امام (ره) خریداری شده است.
وی گفت: همچنین بخشی از این ماسک‌ها در کارگاه تولید ماسک مقبره علامه مجلسی تولید شده است.
حجت‌الاسلام توسلی اضافه کرد: همچنین در دهه اول محرم ضدعفونی سطوح با توزیع مواد ضد عفونی کننده قبل و بعد از عزاداری‌ها به صورت رایگان انجام شده است ضمن اینکه توزیع الکل و ژل ضدعفونی کننده دست نیز بین عزاداران به صورت رایگان توزیع شده است.
وی با بیان اینکه با توجه به بازگشایی مدارس از روز شنبه توزیع ماسک و مواد ضدعفونی کننده اصفهان نیز در دستور کار است، ادامه داد: سلامت دانش آموزان برای ما مهم است و تمام تلاش خود را جهت رعایت دستوالعمل های بهداشتی در مدارس انجام خواهیم داد تا دانش آموزان در سلامت کامل به تحصیل خود بپردازند .

اهدای عضو کودک ۱۹ ماهه فسایی به بیماران نیازمند زندگی بخشید

اعضای بدن اهورا اولادحسینی ۱۹ ماهه اهل و ساکن روستای کوشک قاضی فسا که در یک سانحه رانندگی دچار مرگ مغزی شده بود، به بیماران نیازمند اهدا شد.
راضیه آسوده مسوول هماهنگی اهداء عضو دانشگاه علوم پزشکی فسا روز جمعه به خبرنگار ایرنا گفت: زنده یاد اهورا اولادحسینی ۱۹ ماهه پس از انجام مراحل تأیید مرگ مغزی و با فداکاری و رضایت خانواده در بیمارستان حضرت ولی عصر (عج) فسا با همکاری بخش پیوند دانشگاه علوم پزشکی شیراز تحت عمل جراحی و جداسازی اعضاء قرار گرفت و کبد و دوکلیه وی در این بیمارستان جداسازی و برای پیوند به بیمارستان ابوعلی سینای شیراز ارسال شد.
به گفته وی از ابتدای سالجاری تاکنون چهار عمل اهدای عضو در شهرستان فسا انجام شده است.
شهرستان فسا در فاصله ۱۳۰کیلومتری جنوب شرقی شیراز واقع شده است.

هنوز مردم نسبت به خطر کاهش جمعیت آگاهی ندارند



علی اکبر محزون مدیر کل دفتر جمعیت و سرشماری مرکز آمار ایران در خصوص سیاست‌های کلی جمعیتی گفت: پنج سال از ابلاغ سیاست‌های کلی جمعیت توسط رهبر معظم انقلاب می‌گذرد، این سیاست‌ها در ۱۴ بند ۳۰ اردیبهشت ۹۳ به دستگاه‌های کشور ابلاغ شد اما متأسفانه همچنان میان نخبگان کشور ناشناخته است. سیاست‌های کلی جمعیت به دلیل توجه به ابعاد مختلف از جمله رفع موانع ازدواج، تحکیم خانواده، ترویج سبک زندگی ایرانی- اسلامی، تکریم سالمندان، باز توزیع فضایی و جغرافیایی جمعیت، رصد مستمر این سیاست‌ها و در نهایت افزایش نرخ باروری به بیش از سطح جانشینی بسیار جامع است.

معصومه نظری - کاهش جمعیت یک فاجعه بزرگ اجتماعی است که مسائلی مانند بی مسئولیتی اجتماعی، انتحار و خودکشی، از جمله آثار شوم این فاجعه عظیم به شمار می رود.

رشد جمعیت هم اکنون در کشور کمتر از دو درصد است که جای نگرانی دارد. لذا عواملی که جامعه را به اینجا کشانده باید آسیب شناسی و بررسی شود، در همین راستا عوامل تشویقی برای تغییر این روش و افزایش جمعیت در نظر گرفته شود. و به مردم اعلام شود و دولت نیز باید با برنامه ریزی صحیح برای افزایش جمعیت کشور تلاش کند. مطرح شدن موضوع تغییرات جمعیت مربوط به اواخر دهه ۸۰ است. مرکزی تحت عنوان جمعیت و خانواده زیر نظر شورای عالی انقلاب فرهنگی قرار داشت که برخی از جمعیت شناسان در آن مرکز بررسی‌هایی انجام دادند و متوجه کاهش نرخ باروری در کشور شدند. در واقع، در برنامه اول توسعه هدف گذاری شده بود که نرخ باروری از ۴ کمتر نشود اما محقق نشد.

اوایل دهه ۸۰ نرخ باروری به ۲ و در حال حاضر به کمتر از ۲ و پایین‌تر از سطح نرخ جانشینی رسیده است که به عبارت بهتر نشان می‌دهد میزان رشد جمعیت در کشورمان در مرز بحران است. ما در تحولات اجتماعی تا حدی مشکل محاسباتی در پدیده شناسی داریم. به این معنا که مشکلاتی را مثلاً در زمینه سن و نرخ ازدواج مشاهده می‌کنیم، اما زمانی که به نقطه جوش رسید، تازه کاسه چه کنم چه کنم دست می‌گیریم در حالی که باید به محض آنکه مشکلی پیش آمد، به فکر حل آن باشیم.

در سال ۸۵ برخی از جمعیت شناسان گزارشی را برای شورای عالی انقلاب فرهنگی تهیه کردند که در آن مقطع رئیس شورای عالی انقلاب فرهنگی، احمدی نژاد رئیس جمهور وقت بود. گزارش شورای عالی انقلاب فرهنگی خدمت مقام معظم رهبری تقدیم شد و ایشان گزارش را دیدند و با نگرانی نسبت به موضوع واکنش نشان دادند اما چون طرح‌های راهبردی شورای عالی انقلاب فرهنگی معارض با قوانین بود و بار مالی زیادی داشت، به آنان گفته شد که این طرح را به مجلس ارائه دهید تا در مجلس به آن رسیدگی شود که اشکال کار از اینجا آغاز شد. احمدی نژاد آن راهبردها را ابلاغ کرد اما تبدیل به لایحه نکرد و به مجلس نفرستاد. در آن ایام، کارگروهی در مجلس متشکل از اعضای کمیسیون بهداشت و درمان، اجتماعی و فرهنگی شکل گرفت و بنده رئیس کارگروه بودم و قرار شد که به این موضوع رسیدگی کنیم.

معاون فرهنگی و تبلیغی دفتر تبلیغات اسلامی حوزه علمیه قم تصریح کرد: متأسفانه هنوز بسیاری از مردم خطرات و آسیب های ناشی از کاهش جمعیت کشور را درک نکرده اند که در این باره بیش از هر چیز نیازمند تقویت فعالیت های رسانه ای و فرهنگی هستیم.

حجت الاسلام و المسلمین سعید روستاآزاد اظهار داشت: امسال برپایه آمار رسمی مسئولان وزارت بهداشت، برای نخستین بار نرخ رشد جمعیتی کشور به کمتر از یک درصد رسید که این مساله نشان دهنده خطر جدی متوجه کشور از ناحیه کاهش جمعیت جوان در سال های پیش روست.

وی افزود: خوشبختانه بسیاری از نمایندگان فعلی مجلس در این باره دغدغه جدی دارند و امید است که در سایه تعامل با قوای مجریه و قضاییه به راهکارهایی عملی در جهت جبران این مساله دست یابند.

معاون فرهنگی و تبلیغی دفتر تبلیغات اسلامی همچنین گفت: هر چند که متأسفانه هنوز بسیاری از مردم خطرات و آسیب های ناشی از کاهش جمعیت کشور را درک نکرده اند، اما با این حال جای امیدواری است که در سال های اخیر رسانه های جمعی به خصوص رسانه ملی و نیز صاحبان تریبون اعم از ائمه جمعه، اساتید دانشگاه، مبلغین و فضلا، اهمیت این موضوع را درک کرده و اقداماتی ولو ناکافی را برای اطلاع رسانی به مردم و تشریح چرایی افزایش جمعیت در سطح جامعه انجام داده اند.

وی خاطرنشان کرد: آن چه به نظر بنده می رسد این است که ما باید ناظر به مخاطبان گوناگون، برنامه ها و بسته های تشویقی متعددی برای رشد جمعیت در کشور در نظر بگیریم و در ضمن، شاهد استمرار فعالیت های رسانه ای، فرهنگی و نیز اجتماعی در این باره باشیم.

وی داشت: در کنار این فعالیت ها، نباید از اهمیت سامان دادن به اوضاع نامطلوب اقتصادی کشور غافل شد، چرا که اگر وضعیت اقتصادی کشور بهتر شود، قطعاً تأثیرش را در مباحث فرهنگی و اجتماعی از جمله در بحث ازدواج به موقع نسل جوان خواهد گذاشت.

نائب رئیس اول مجلس گفت: عدم توازن جمعیتی در کشورهای خاورمیانه به معنای شروع تجزیه است و ابعاد امنیت ملی پیدا می‌کند و باید مسئولان به آن توجه داشته باشند.

«سید امیرحسین قاضی‌زاده هاشمی» معتقد است میزان رشد جمعیت در کشورمان در مرز بحران است و کاهش نرخ جمعیت برای کشوری چون ایران که نمی‌خواهد تحت سلطه کشورهای دیگر باشد، مسئله‌ای خطرناک است.

وی گذری به موانع مجلس برای حمایت از خانواده می‌زند و می‌گوید: دولت‌ها طی سال‌های گذشته همواره با طرح جمعیت و تعالی خانواده به دلیل بار مالی مخالفت کرده‌اند. البته وی معتقد است که کاهش نرخ ازدواج و فرزندآوری در کشورمان بیشتر از اینکه به دلیل مشکلات اقتصادی باشد، مربوط به مسائل فرهنگی و تغییر سبک زندگی مردم است.

نائب رئیس مجلس شورای اسلامی تاکید می‌کند که اگر تعصب ملی و اسلامی داریم و می‌خواهیم فرهنگ، ادب، زبان فارسی و تمدن ایرانی باقی بماند، باید توسط خود ایرانی‌ها باقی بماند و نباید بگذاریم که جامعه به سمت پیری و کاهش جمعیت حرکت کند.

قاضی زاده هاشمی ادامه داد: تفاوت ما با جوامع غربی این است که هستی شناسی آنان کاملاً تغییر پیدا کرده است و تمایل به ازدواج و فرزند آوری در بین آنان از بین رفته اما در جامعه ایرانی این تمایل وجود دارد اما به دلایل مختلف محقق نمی‌شود. به هر صورت ما مطالب خود در طرح جمعیت و تعالی خانواده را در چند فصل چون کاهش نرخ طلاق، افزایش سن ازدواج، افزایش میزان باروری و سلامت باروری تهیه کردیم و هدف گذاری شد تا ازدواج‌ها به موقع انجام شود، زندگی‌ها پایدار باشد و تسهیلاتی در نظر گرفته شود تا زنان علاوه بر اینکه بتوانند فعالیت اجتماعی و تحصیلی داشته باشند، مادر بودن را هم تجربه کنند. البته در آن مقطع کسانی می‌گفتند که تحصیلات و اشتغال زنان ضد فرزندآوری است که این افکار مربوط به انقلاب اسلامی و دیدگاه امام (ره) و مقام معظم رهبری نیست و آنان زن را در جامعه و در میدان می‌خواهند و چنین دیدگاهی ندارند.

وی در پاسخ به این سوال که چرا اقدامات مجلس در زمینه جمعیت و خانواده به نتیجه نرسید؟، گفت: طرح جمعیت و تعالی خانواده آماده شد اما دولت با آن مخالفت کرد و در اولین گام، سازمان برنامه و بودجه در سال ۸۹ برآورد کرد که این طرح دو هزار و ۵۰۰ میلیارد تومان بار مالی دارد و قابل اجرا نیست. در مجلس نهم دوباره این طرح را به جریان انداختیم و باز هم دولت با آن مخالفت کرد. گزارشی توسط رئیس مجلس وقت خدمت رهبر معظم انقلاب ارائه شد که مجلس طرح جمعیت و تعالی خانواده را تهیه کرده است اما دولت همکاری نمی‌کند که به صورت رسمی و غیر رسمی به دولت تذکر داده شد که در این راستا همکاری‌های لازم را انجام دهد اما باز هم این همکاری شکل نگرفت.

قاضی زاده هاشمی با بیان اینکه ۵۰ درصد جمعیت امارات افراد خارجی و ۳۰ درصد جمعیت عربستان مهاجر هستند گفت: برخی از جمعیت شناسان معتقد هستند که در نهایت ما هم مهاجرپذیر می‌شویم و نیروی کار خود را از کشورهای همسایه چون پاکستان می‌گیریم.

وی خطاب به این افراد گفت: عدم توازن جمعیتی در کشورهای خاورمیانه به معنای شروع تجزیه است و ابعاد امنیت ملی پیدا می‌کند و باید مسئولان به آن توجه داشته باشند. کسانی که در این طیف قرار دارند و معتقدند که کاهش نرخ جمعیت مقوله مهمی نیست، به امنیت ملی و حفظ استقلال کشور توجه ندارند و پارادایم آنان نگاه به غربی‌هاست.

وی ادامه داد: گروه دیگری نیز هستند که می‌گویند ما از حیث کاهش نرخ جمعیت در خطر هستیم اما فرصت داریم و می‌توانیم طی سال‌های آینده این مشکل را حل کنیم. البته ذکر این نکته حائز اهمیت است که در شرایط فعلی و پس از یک دهه بحث و گفتگو درباره نوع نگاه به مقوله جمعیت، ادبیات صاحب نظران این عرصه به یکدیگر بسیار نزدیک شده است و الان همه تقریباً به این مسئله رسیده‌اند که باید کار جدی برای مقابله با کاهش نرخ جمعیت در دستور کار مسئولان قرار گیرد.

رئیس فراکسیون زنان مجلس نیز در این باره معتقد است: خانواده، ازدواج و فرزندآوری باید جز مسائل درجه یک نظام باشد و بر این اساس باید نسبت به آن دغدغه جدی داشته باشیم. نمایندگان به این نتیجه رسیدند که فرآیندهای موجود در مجلس برای حل مسائل جمعیت و خانواده کافی نیست و اجازه اقدام مؤثر را نمی‌دهد و بر این اساس تصمیم گرفتند که طرح تشکیل کمیسیون ویژه خانواده را تهیه کنند.

«فاطمه قاسم‌پور» معتقد است: توجه به مسئله ازدواج و فرزندآوری را باید فرابخشی دید و هر اقدامی که در حوزه جمعیت و خانواده قرار است انجام گیرد، باید ابعاد مختلف را مدنظر قرار دهد. این مسائل باعث شد که ما در ابتدای مجلس یازدهم تصمیم بگیریم با جدیت بیشتری مسئله خانواده و جمعیت را مورد توجه قرار دهیم. البته ما به این نتیجه رسیدیم که فرآیندهای موجود در مجلس برای حل مسائل جمعیت و خانواده کافی نیست و اجازه اقدام مؤثر را نمی‌دهد و بر این اساس تصمیم گرفتیم که طرح تشکیل کمیسیون ویژه خانواده را تهیه کنیم. وی تاکید می‌کند: طبق ماده ۴۰ آئین نامه داخلی مجلس شورای اسلامی، کمیسیون ویژه برای موارد مهم و استثنایی شکل می‌گیرد و با توجه به اینکه مقام معظم رهبری طی سال‌های اخیر همواره بر ضرورت توجه به مقوله جمعیت و خانواده تأکید فرمودند و به تعبیر ایشان، باید از پیری جمعیت جلوگیری شود، بر این اساس ضرورت تشکیل کمیسیون ویژه خانواده دوچندان شد. کمیسیون ویژه این امکان را فراهم می‌کند که افراد با تخصص‌های مختلف علاوه بر اینکه عضو کمیسیون تخصصی خود هستند، در کمیسیون ویژه نیز عضو شوند و بدین ترتیب مسئله خانواده با تخصص‌های مختلف بررسی شود.علی اکبر محزون مدیر کل دفتر جمعیت و سرشماری مرکز آمار ایران در خصوص سیاست‌های کلی جمعیتی گفت: پنج سال از ابلاغ سیاست‌های کلی جمعیت توسط رهبر معظم انقلاب می‌گذرد، این سیاست‌ها در ۱۴ بند ۳۰ اردیبهشت ۹۳ به دستگاه‌های کشور ابلاغ شد اما متأسفانه همچنان میان نخبگان کشور ناشناخته است. سیاست‌های کلی جمعیت به دلیل توجه به ابعاد مختلف از جمله رفع موانع ازدواج، تحکیم خانواده، ترویج سبک زندگی ایرانی- اسلامی، تکریم سالمندان، باز توزیع فضایی و جغرافیایی جمعیت، رصد مستمر این سیاست‌ها و در نهایت افزایش نرخ باروری به بیش از سطح جانشینی بسیار جامع است.

وی با توجه به آخرین سرشماری‌های انجام شده در کشور و ارائه آماری از شاخص جمعیتی عنوان کرد: در حال حاضر و بر اساس آخرین سرشماری‌های انجام شده جمعیت کشور بالغ ۸۲ میلیون و ۵۰۰ هزار نفر است که پیش بینی می‌شود این رقم در میانه سال به ۸۳ میلیون نفر رسد. میزان رشد جمعیت کشور نیز طبق آخرین سرشماری ۱.۲۴ درصد بوده و ۷۴ درصد جمعیت کشور در شهرها ساکن هستند، این در حالی است که تا قبل از این سرشماری و در سال ۷۵، ۴۷ درصد مردم شهرنشین بوده اند. به طور کلی نیز وجود ۲۵ میلیون و ۶۶۷ هزار خانوار برای سال ۹۸ پیش بینی شده است.

وی در خصوص ترکیب سنی و ساختار جمعیت نیز توضیح داد: امسال ۲۰ میلیون و ۴۰۰ هزار نفر معادل ۲۴.۶ درصد از افراد جامعه زیر ۱۵ خواهند داشت، جوانان ۱۵ تا ۲۹ سال نیز حدود ۱۸ میلیون و ۲۶۹ هزار نفر معادل ۲۲ درصد جمعیت را تشکیل خواهند داد. هستند. جمعیت میانسال کشور که در رده سنی ۳۰ تا ۶۴ هستند، ۳۹ میلیون و ۱۲۳ هزار نفر معادل ۴۷.۱ درصد جمعیت و جمعیت سالمندان بالای ۶۵ سال نیز ۵ میلیون و ۲۸۳ هزار نفر است. البته در ارقام آماری و علمی سالمندان بالای ۶۰ سال محسوب شده که این رقم در کشور ۸ میلیون و ۲۳۱ هزار نفر می‌باشد و ۹.۹ درصد جمعیت کشور را سالمندان تشکیل می‌دهند.

محزون با اشاره به فرصت پنجره جمعیتی و لزوم استفاده از آن برای ارتقای سطح کشور اظهار داشت: پنجره جمعیتی به عنوان یک فرصت برای ایجاد تحول در کشور محسوب می‌شود و ۶۹.۱ درصد از جمعیت کشور که شامل افراد رده سنی جوان و میان‌سالی که نیروی بالقوه و کارآمد کشور محسوب می‌شود، است. با توجه به اینکه نرخ رشد سالمندان ۳.۶۲ درصد و نرخ کلی رشد جمعیت ۱.۲۴ است، در واقع نرخ رشد جمعیت سالمندان سه برابر رشد کلی جمعیت است و این امر نشان می‌دهد که در سال ۱۴۰۰ شمار سالمندان کشور از ۱۰ درصد عبور و در سال ۱۴۲۰ نیز طبق پیش بینی‌های رسمی مرکز آمار، ۱۹.۴ درصد از افراد جامعه سالمند خواهند بود. درواقع در این سال از هر ۵ نفر ۱ فرد سالمند خواهد بود.

این جمعیت شناس با اشاره به نرخ رشد منفی جمعیت جوانان نیز توضیح داد: با بررسی سه آمار سرشماری‌های کشور روند نزولی رشد جوانان کشور واضح و به عنوان یک زنگ خطر محسوب می‌شود. بر اساس آمارها سال ۹۰، حدود ۲۳ میلیون از جمعیت کشور را جوانان تشکیل می‌دادند که سال ۹۵ این رقم به ۲۰ میلیون و سال ۹۸ این رقم به ۱۸ میلیون و ۲۶۹ هزار نفر خواهد رسید. این ارقام نشان دهنده رشد منفی جمعیت جوان و عمق فاجعه جمعیتی در کشور است.

وی ادامه داد: متأسفانه برای رفع موانع ازدواج اقدام جدی نکرده ایم در نتیجه شاهد هستیم که از سال ۸۹ تاکنون میزان ازدواج‌ها روند نزولی داشته است. آمارها نشان می‌دهد ۱۳ میلیون فرد مجرد در کشور داریم. سال ۹۵ جمعیت ازدواج نکرده کشور که در سن متعارف بودند حدود ۹ میلیون و ۷۶۹ هزار نفر و افراد مجرد در سن غیرمتعارف یک میلیون و ۸۱۰ هزار نفر و افراد بالای ۵۰ سال که مجرد قطعی محسوب می‌شوند ۲۲۰ هزار نفر محاسبه شدند. از سوی دیگر بالا رفتن سن ازدواج موجب افزایش میانگین سنی ازدواج شده و میانگین سنی ازدواج دختران از سن ۱۹.۷ به ۲۳ سال رسیده است.این پژوهشگر جمعیت در خصوص آمار اشتغال جوانان نیز در سال ۹۷ نیز توضیح داد: در حوزه اشتغال نیز سال ۹۷، ۲۷ میلیون نفر خود را به بازار کار عرضه کردند که ۲۳ میلیون نفر از آنان مشغول به کار و سه میلیون و ۶۱ هزار نفر همچنان جویای کار هستند که آمار ۱۲ درصدی بیکاری کشور را تشکیل می‌دهند. آمار و ارقام‌های شاخص‌های جمعیتی حاکی از آن است که در این حوزه از وضعیت خوبی برخوردار نیستیم و در صورتی که مسئولان و دستگاه‌ها برای افزایش رشد جمعیت اقدام جدی نکنند در سال‌های آتی با مشکلات جدی در حوزه‌های مختلف روبرو خواهیم داشت.

یادداشت۲

مردم پیاده و بورس سواره !!!

سید علی محمدی

از پسا کرونا که بحث بورس و گرفتن کد بورسی حرف اول مردم شد ..... بورس با دیدن این همه " کد بورسی بگیر " یا ذوق مرگ شد یا شاید هم ناگهان در این چند میلیون نفر غرق، چرا که مدتی است که رنگ تابلو اش را رنگ خون کرده است. چه باید گفت که این کار دل مردمی را که با اطلاعات ناچیز وارد این گرداب شده اند لرزاند و معلوم است که ضد مردمی ها تلاش زیادی برای ناراضی کردن مردم دارند...

مردم با توجه به رکود در بازار که متاثر از این ویروس منهوس است دل به رشد ارزش سهام عدالتشان و کسب درآمد از در بورس خوش کردند و برای رسیدن به سود بیشتر گوی سبقت در ثبت نام را از هم ربودند.

بعضی از مردم ساده دل بر خلاف توصیه های متخصصان و اقتصاد دادنان مبنی بر حضور در بورس با پس انداز، هر چه غیر نقدی داشتند را تبدیل به پول کردند و پا در این مرداب واره نهادند و اکنون که به هر دلیل بورس قرمز رنگ است با ضررهای باور نکردنی مواجه شده اند.

مردمی که مثل بسیاری عرصه ها بدون مطالعه و از هول هلیم در دیگ جوش بورس افتادند. شاید بخش اعظمی از مشکلات ایران به " ما مردم " بر می گردد که بدون مطالعه دست به اقدامات متهورانه می زنیم.

بسیاری از مشکلات ما به همین دلیل است. به عنوان مثال، کودک و نوجوانی که به دلیل تقلید حرکات بذل کاران در برنامه ای مثل عصر جدید بدون این که بدانند آنها چگونه این کار ها را انجام می دهند شروع به تقلید از آنها می کنند که متاسفانه خبرهای بدی هم در این مورد شنیده یا دیده ایم.

ورود و خروج بدون مطالعه مردم، نه تنها آنها را برنده میدان نمی کند بلکه احتمال زمین گیر کردنشان هم هست. ممکن است فقط طمع سود داشته باشیم اما وقتی تخصصی در آن نداریم بهتر این است که وارد نشویم. چرا که کار بازار هم سود دارد و هم ضرر. همانطور که با سود کردن خرسند می شویم، با ضرر کردن هم اخم خواهیم کرد.

لذا پیشنهاد من به مردم این است

:: بدون مطالعه وارد هیچ کاری نشویم ::

خبر

مدیر عامل شرکت گاز استان کرمان:

گازرسانی به روستا های استان موجب رونق تولید، اقتصاد و اشتغال می‌گردد



با گازرسانی به ۵۸ شهر و ۱۳۱۲ روستا و ۸۲۳ واحد صنعتی ۷۵ درصد استان کرمان از نعمت گاز طبیعی برخوردار شده‌اند.

به گزارش روابط عمومی شرکت گاز استان کرمان، مهندس فلاح ضمن اشاره به مطلب فوق افزود: استان کرمان دارای ۴۸۱۵ روستا می باشد که ۳۳۶۸ روستا قابلیت گازرسانی دارند و در حال حاضر از این تعداد ۱۳۱۲ روستا گازدار ، ۳۷۱ روستا در دست اجرا، ۹۴ روستا در دست انتخاب پیمانکار و ۱۵۹۱ روستا در دست طراحی می باشد.

مدیر عامل شرکت گاز استان در خصوص وضعیت گازرسانی در مناطق روستایی استان تصریح کرد: هم اکنون معادل ۴۷ درصد خانوارهای روستایی از نعمت گاز برخوردارند که این رقم با گازرسانی به ۱۴۸ روستا تا پایان سال به ۵۲ درصد ارتقا خواهد یافت.

مهندس فلاح افزود در سال گذشته با گازرسانی به ۱۳۸ روستا به طور میانگین در هر هفته سه روستا از نعمت گاز طبیعی بهره مند شد، و امیدواریم امسال نیز با تلاش تمامی کارکنان، مهندسین و پیمانکاران مجرب گاز کرمان عملیات گازرسانی در استان و نقاط کمتر برخوردار با جدیت ادامه یابد تا شاهد برخورداری ساکنان مناطق مختلف استان از نعمت گاز طبیعی باشیم.

ایشان در پایان خاطر نشان کرد: تلاش جهت افزایش دسترسی خانوارها به شبکه گازرسانی کشور در مناطق روستایی در راستای ارتقای عدالت اجتماعی و جلوگیری از مهاجرت بی‌رویه به مناطق شهری صورت می پذیرد و امیدواریم با بهره مندی مناطق روستایی و روستاییان عزیز از نعمت گاز طبیعی شاهد رونق هر چه بیشتر تولید، اقتصاد و اشتغال در این مناطق باشیم.

تاسیس موسسه غیر تجاری مهرازان تمدن آتیه پارس

درتاریخ ۱۳۹۹/۰۶/۱۲ به شماره ثبت ۲۶۴۶ به شناسه ملی ۱۴۰۰۹۴۰۴۰۶۹ ثبت و امضا ذیل دفاترتکمیل گردیده که خلاصه آن به شرح زیر جهت اطلاع عموم آگهی میگردد. موضوع : الف. ارتقای سطح آگاهی جوانان نسبت به میراث فرهنگی کشور ب. فرهنگ سازی و مشارکت عمومی اقشار جامعه در حفظ میراث فرهنگی، تاریخی و ملی ج. همکاری با ادارات مرتبط با میراث فرهنگی کشور جهت معرفی بناهای تاریخی و صیانت از میراث فرهنگی و معنوی د. تلاش در راستای ایجاد ارتباط بیشتر مردم، سازمان ها و مؤسسات فرهنگی مرتبط با میراث فرهنگی ه. کمک به ایجاد زمینه های شناخت و حفظ میراث فرهنگی در اوقات فراغت دانش آموزان و دانشجویان مدت : از تاریخ ثبت به مدت نامحدود مرکز اصلی : استان قم ، شهرستان قم ، بخش مرکزی ، شهر قم، محله دانیال نبی ، کوچه قیام ۸ ، خیابان قیام ، پلاک ۳ ، مجتمع پارسا۳ ، طبقه سوم ، واحد ۱۰ کدپستی ۳۷۱۶۸۳۳۸۷۳ سرمایه شخصیت حقوقی : ۱,۰۰۰,۰۰۰ ریال می باشد. اسامی و میزان سهم الشرکه شرکا : خانم زهرا پور اطمینان به شماره ملی ۰۳۷۱۴۶۱۱۸۹ دارنده ۱۰۰,۰۰۰ ریال سهم الشرکه آقای روح الله ربیس میرزایی به شماره ملی ۰۳۸۲۱۹۳۳۶۹ دارنده ۱۰۰,۰۰۰ ریال سهم الشرکه آقای منصور اسلامی به شماره ملی ۰۳۸۵۴۲۲۷۱۷ دارنده ۱۰۰,۰۰۰ ریال سهم الشرکه آقای هادی رحیمی صفری زاده به شماره ملی ۰۳۸۶۰۷۹۷۰۶ دارنده ۱۰۰,۰۰۰ ریال سهم الشرکه آقای سیدامیر خان اقلی به شماره ملی ۰۳۸۶۱۹۳۴۸۷ دارنده ۱۰۰,۰۰۰ ریال سهم الشرکه خانم سمیه غلامی رکن آبادی به شماره ملی ۰۳۸۶۲۲۵۸۳۴ دارنده ۱۰۰,۰۰۰ ریال سهم الشرکه خانم زینت سلیمی به شماره ملی ۰۳۸۶۲۵۶۱۵۲ دارنده ۱۰۰,۰۰۰ ریال سهم الشرکه خانم مریم السادات موسوی کبیری به شماره ملی ۰۳۸۶۲۶۷۲۳۵ دارنده ۱۰۰,۰۰۰ ریال سهم الشرکه آقای علی جوزدانی به شماره ملی ۰۴۵۱۲۳۶۱۵۷ دارنده ۱۰۰,۰۰۰ ریال سهم الشرکه خانم فاطمه یزدی به شماره ملی ۴۲۸۴۴۶۳۱۱۱ دارنده ۱۰۰,۰۰۰ ریال سهم الشرکه اولین مدیران برای مدت دوسال انتخاب شدند. خانم زینت سلیمی به شماره ملی ۰۳۸۶۲۵۶۱۵۲ و به سمت رئیس هیئت مدیره آقای منصور اسلامی به شماره ملی ۰۳۸۵۴۲۲۷۱۷ و به سمت نایب رئیس هیئت مدیره خانم فاطمه یزدی به شماره ملی ۴۲۸۴۴۶۳۱۱۱ و به سمت عضو هیئت مدیره آقای سیدامیر خان اقلی به شماره ملی ۰۳۸۶۱۹۳۴۸۷ و به سمت مدیرعامل و عضو هیئت مدیره خانم سمیه غلامی رکن آبادی به شماره ملی ۰۳۸۶۲۲۵۸۳۴ و به سمت خزانه دار و عضو هیئت مدیره آقای هادی رحیمی صفری زاده به شماره ملی ۰۳۸۶۰۷۹۷۰۶ و به سمت عضو علی البدل هیئت مدیره خانم زهرا پور اطمینان به شماره ملی ۰۳۷۱۴۶۱۱۸۹ و به سمت عضو علی البدل هیئت مدیره آقای سید امیر خان اقلی بعنوان مدیر عامل و خانم سمیه غلامی رکن آبادی بعنوان خزانه دار و در غیاب خزانه دار با امضای خانم زینت سلیمی بعنوان رئیس هیئت مدیره به همراه مهر موسسه معتبر خواهد بود. اختیارات مدیر عامل : طبق اساسنامه بازرسان : آقای روح الله رئیس میرزایی بشماره ملی ۰۳۸۲۱۹۳۳۶۹ بعنوان بازرس اصلی، و خانم مریم السادات موسوی کبیری بشماره ملی ۰۳۸۶۲۶۷۲۳۵ بعنوان بازرس علی البدل برای مدت یکسال انتخاب شدند. به موجب مجوز شماره ۲۶۰۴۶ مورخ ۹۹/۰۵/۲۸ اداره کل دفتر امور اجتماعی و فرهنگی استانداری قم آگهی صادر گردید .

اداره کل ثبت اسناد و املاک استان قم اداره ثبت شرکت ها و موسسات غیر تجاری قم (۹۸۰۸۳۱)

آگهی ابلاغ اجرائیه

بدین وسیله به آقای سیف اله نادری اصالتا از طرف خود وولایتا برامیرحسین وآروین وساینا نادری وهمچنین خانم و زهرا رفیع نژاد چالی همگی ورثه مرحوم فرهاد نادری فرزند سیف اله کد ملی ۴۳۲۲۳۵۳۰۳۷ ساکن تهران خزانه بخارائی فلکه محقق نبش کوچه ندا پلاک ۱۶۰ ابلاغ می شود که خانم فرشته کاظم خانلو جهت وصول پنجاه عدد سکه تمام بهار آزادی به استناد سند ازدواج ۱۱۴۸۹ مورخ ۱۳۹۱/۰۲/۰۹ علیه مورث شما اجرائیه صادر نموده وپرونده اجرائی به کلاسه ۱۳۹۹۰۴۰۰۱۱۱۲۰۰۰۰۸۷ و بایگانی ۹۹۰۰۱۰۲ در این اداره تشکیل شده وطبق گزارش مورخ ۱۳۹۹/۲/۱۷ محل اقامت شما به شرح متن سند شناخته نشده، لذا بنا به تقاضای بستانکار طبق ماده ۱۸و۱۹ آیین نامه اجرا مفاد اجرائیه فقط یک مرتبه در یکی از روزنامه‌های کثیرالانتشار محلی آگهی می شود و چنانچه ظرف مدت ده روز از تاریخ این آگهی که روز ابلاغ محسوب می گردد، نسبت به پرداخت بدهی مورث خود اقدام ننمایید، عملیات اجرایی جریان خواهد یافت.

رئیس اداره ثبت اسناد و املاک شهرری - سید مهدی لامعی

۶۵۷ م الف

آگهی فقدان سند مالکیت

نظر باینکه خانم زهرا کیانی فرزند عبداله بموجب درخواست بشماره وارده ۱۳۹۹۸۵۶۰۱۰۵۳۰۰۳۸۹۷ مورخ ۹۹/۵/۱۴ منضم به وکالتنامه شماره ۹۳۱۸۲ مورخ ۹۹/۵/۱۵ دفترخانه ۲۰۷تهران وتاییدیه شماره ۱۳۹۹۸۵۶۵۱۸۳۱۰۰۰۱۱۱ مورخ ۹۹/۶/۵ دفترخانه مزبور و دوبرگ استشهادیه محلی مصدق شده بشماره ۶۲۲۸ مورخ ۹۹/۳/۲۰ دفترخانه مزبور مدعی است سند مالکیت مساحت ۴۵۰۰۰ متر مربع مشاع از ششدانگ یک قطعه زمین بمساحت ۱۶۵۹۷۰ متر مربع بشماره پلاک ۶۹ فرعی از شماره ۱۷۳ اصلی مفروز و مجزی شده از شماره ۲۷ فرعی از اصلی مزبور واقع در قریه قمصر بخش ۱۲تهران ذیل ثبت ۴۰۰۱۴۳ صفحه ۴۸۶ دفتر املاک جلد ۱۳۶۷ بنام آقا محمد حسن خداپرست فرزند یوسف ثبت وبشماره چاپی ۳۸۰۹۸۹ صادر و تسلیم گردیده و سپس به علت مفقودی سند مالکیت، یک جلد المثنی سند مالکیت بشماره چاپی ۷۷۴۹۳۲ نیز صادر شده است. سپس مورد ثبت اولیه به ذیل دفتر املاک الکترونیک شماره ۱۳۹۶۲۰۳۰۱۰۵۳۰۰۵۴۳۳ اصلاح شده وسپس بموجب ۸۸۸۵۰ مورخ ۹۷/۵/۱۵ دفتر خانه ۲۱ نسیم شهر مقدار ۴۲۰۰ سهم از ۱۶۵۹۷۰ سهم ششدانگ به آقای عیسی حسنلو بمیزان ۲۱۰۰ سهم واحمد ده خدای کند ری بمیزان ۱۰۵۰ سهم ومحمدعلی ده خدای بمیزان ۱۰۵۰ سهم منتقل شده است. سپس در اجرای آرای صادره قانون تعیین تکلیف مساحت ۶۸/۴۰۷۴ متر مربع مفروز وتحت پلاک ۹۳۱ فرعی بنام آقایان عیسی حسنلو واحمد ده خدایی کندری ومحمد علی ده خدای سند مالکیت مفروزی صادر شده است وطبق گواهی دفتر املاک وبازداشتی در رهن وبازداشتی نمی باشد وبه علت جابجائی مفقود گردیده و تقاضای صدور المثنی سند مالکیت نموده است. لذا وفق ماده ۱۲۰ آئین نامه اصلاحی قانون ثبت املاک یک نوبت آگهی می‌گردد تا هرکس مدعی انجام معامله و یا وجود سند مالکیت نزد خود می باشد از تاریخ انتشار این آگهی ظرف مدت ۱۰ روز اعتراض خودرا به این اداره تسلیم نموده و رسید دریافت نمایند چنانچه در مدت مقرر اعتراضی واصل نگردد وفق مقررات المثنی سند مالکیت صادر وبه متقاضی تسلیم خواهد شد.

محمد حسین طاهرطلوع دل

رئیس واحد ثبتی حوزه ثبت ملک کهریزک

۶۵۶ م الف

خبر ورزشی

قاسمی منجزی:

تمریناتم را باانگیزه‌تر از قبل پیگیری می‌کنم



مدعی سنگین وزن تیم ملی کشتی فرنگی گفت: مدتی است که تمریناتم را بسیار جدی‌تر از قبل و با انگیزه بیشتری پیگیری می کنم تا در نهایت به هدفم برسم.
امیر قاسمی منجزی در گفتگویی اظهار داشت: چند ماه قبل و زمانی که اردوهای تیم ملی تعطیل شد به ناچار مجبور شدیم در خانه تمرین کنیم. طبیعتا دوری از تمرینات سنگین و منظم اردوی تیم ملی به سود ما نبود، هر چند که سعی می کردیم در زمان شیوع کرونا بصورت انفرادی در خانه تمرین کنیم. به هر حال مدتی است تمرینات جدی و سنگین خودم را در اهواز استارت زدم و هم اکنون وضعیت بهتری نسبت به چند ماه قبل دارم.
وی تصریح کرد: هم اکنون از وضعیت جسمی خودم رضایت دارم اما هنوز به شرایط مطلوب و آرمانی نرسیده ام. قرنطینه باعث شده بود وزن من به بیش از ۱۳۰ کیلوگرم برسد که خوشبختانه بعد از تمرینات منظم و سنگین توانستم با حدود ۱۰ کیلو کاهش وزن به شرایط وزنی مطلوب برسم.
ملی پوش سنگین وزن تیم کشتی فرنگی ایران در رقابتهای جهانی افزود: هر چند نتوانستم در رقابتهای جهانی نورسلطان با نتایج خوبی همراه باشم، اما به هر حال موفق به کسب سهمیه المپیک شدم. البته می توانستم در این میدان جهانی بهتر عمل کنم ولی به در هر صورت یک لحظه از کشتی غافل شدم و نتوانستم به مدال برسم.
قاسمی منجزی در پایان به رقابتهای لیگ کشتی اشاره کرد و گفت: برای حضور در لیگ با تیم دانشگاه آزاد قرارداد بستم و فکر می کنم رقابتهای لیگ بتواند شور و هیجان و فضای مطلوب تمرینی را به کشتی باز گرداند. کشتی رشته ای است که نمی‌توان فقط به تمرین بسنده کرد و باید در طول تمرینات، چندین مصاف و مسابقه را هم پشت سر بگذاریم تا به آمادگی لازم برسیم.

تازه ترین پیام فرهاد مجیدی:

باشگاه استقلال باقی مانده دستمزدم را برای سرمربی آینده هزینه کند



سرمربی تیم فوتبال استقلال که از مسئولیتش استعفا کرده است با صدور پیامی از مسئولان باشگاه خواست باقی مانده مطالباتش را برای سرمربی آینده هزینه کند.
به گزارش شاخه سبز، در پیام فرهاد مجیدی آمده است: به نظر می‌رسد مدیریت باشگاه استقلال اطلاع ندارد که طبق قانون سرمربی می‌تواند با ارسال یک پیامک به باشگاه از سمت خود استعفا بدهد.
ظهر جمعه ۷ شهریور ۱۳۹۹ از طریق پیامک و واتساپ استعفایم را به مدیرعامل اعلام کردم. بعد از فینال هم یک مرتبه این کار را انجام دادم. از سازمان لیگ هم استعلام گرفتم و تاکید داشتند که اعلام کناره‌گیری حتی از طریق اکانت شخصی در شبکه‌های اجتماعی یا مصاحبه در رسانه‌های شناخته شده هم مورد تایید سازمان لیگ و ارکان قضایی فدراسیون فوتبال خواهد بود، با این وجود مدیریت فعلی به عوامفریبی‌هایش ادامه می‌دهد.
هم‌چنین از این طریق اعلام می‌کنم که برخلاف بندهای قراردادم، دیگر هیچ حق و حقوقی برای خود بابت سرمربیگری در فصل ۹۹-۱۳۹۸ و ۱۴۰۰-۱۳۹۹ قائل نیستم و از باشگاه استقلال می‌خواهم که باقیمانده دستمزدم در فصل ۱۳۹۸-۱۳۹۹ را برای سرمربی آینده استقلال هزینه کنند.
به امید روزهایی که استقلال ما از این پلیدی‌ها نجات یابد و بازی با احساسات هواداران به پایان برسد.

در دیداری دوستانه به ثمر رسید؛

اولین گل مهدی طارمی با پیراهن تیم پورتو



مهدی طارمی مهاجم ایرانی تیم فوتبال پورتو نخستین گل خود را با پیراهن این تیم در دیداری دوستانه به ثمر رساند.
به گزارش شاخه سبز،تیم فوتبال پورتو شب گذشته در دیداری تدارکاتی به مصاف تیم توندلا رفت و با نتیجه پرگل ۴ بر ۳ به پیروزی رسید.
مهدی طارمی مهاجم ایرانی که اخیرا به تیم پورتو اضافه شده است در این مسابقه نیمکت نشین بود و در دقیقه ۶۳ وارد زمین شد.
طارمی یکی از گلهای پورتو را در این بازی به ثمر رساند تا نشان دهد انگیزه زیادی برای تداوم درخشش در پرتغال دارد.

مهدی رسول پناه :

گل‌محمدی دچار سوءتفاهم شده بود



سرپرست باشگاه پرسپولیس با اشاره به نقل و انتقالاتی که برای این تیم صورت گرفته است، آخرین وضعیت بدهی به سرمربی پیشین سرخپوشان را تشریح کرد.
به گزارش شاخه سبز، تیم فوتبال پرسپولیس پس از کسب عنوان قهرمانی در نوزدهمین دوره رقابت های لیگ برتر، در نیمه نهایی جام حذفی برابر استقلال شکست خورد و نتوانست به فینال صعود کند. با این حال سرخپوشان برای حضور در ادامه رقابت های لیگ قهرمانان آسیا که به صورت متمرکز در قطر برگزار می شود، راهی این کشور شده اند.
مهدی رسول پناه در تشریح آخرین وضعیت این تیم و پرونده مطالبات برانکو گفت: این موضوع نگرانی ما هم هست. یک ماه پیش اعلام کردم که در چند روز آینده مطالبات را پرداخت خواهیم کرد. با این حال با شرایطی که به وجود آمد و مطالبات بازیکنان، دغدغه مهمی برای ما شد. یا باید پول برانکو را پرداخت می کردیم و یا تمدید قرارداد بازیکنان. هیات مدیره تصمیم گرفت به خاطر شرایط موجود تمرکز روی تقویت تیم قرار گرفت.
وی ادامه داد: ما پرونده دستیاران برانکو را بستیم و ۳۰ درصد از مطالبات برانکو را هم پرداخت کرده بودیم. ایشان مربی بزرگ و تاثیرگذاری بودند و باید به موقع مطالبات ایشان را پرداخت کنیم. تمام وقت مان را برای این پرداخت گذاشتیم اما به مشکل خوردیم. مثلا برای فصل نقل و انتقالات و دریافت مجوز حرفه ای باید هزینه می کردیم که ناچار شدیم پول را برای رفع این موانع در نظر بگیریم.
رسول پناه در ادامه خاطرنشان کرد: ما از برانکو مهلت خواستیم اما رد شد. دنبال منابع جدید مالی بودیم که آماده شده است اما در دسترس ما نبود و احتمالا تا یکی دو هفته در اختیار ما می گیرد تا بتوانیم با ایشان تسویه حساب کنیم. دو روز پیش نامه زدیم که ۲۰ روز به ما فرصت بدهد اما هنوز اطلاع رسمی به ما نداده است. شاید قبول کند. اگر هم قبول نکند ما نقل و انتقالات را انجام داده ایم و هیچ مشکلی هم برای باشگاه پیش نخواهد آمد. ممکن است بتوانیم در یک هفته این مبلغ را پرداخت کنیم.
سرپرست باشگاه پرسپولیس در مورد قرارداد بشار رسن نیز گفت: ایشان برای تمدید قرارداد درخواست تسویه حساب فصول گذشته بود که ما ناچار شدیم برای حفظ این بازیکن مطالباتش را بدهیم. اگر این کار را نمی کردیم مشخص بود که چه اتفاقاتی رخ می داد.
مهدی رسول پناه مجددا تاکید کرد که منابع مالی برای پرداخت مطالبات باشگاه به برانکو فراهم شده است و بزودی این پول پرداخت خواهد شد.
وی در مورد نقل و انتقالات باشگاه پرسپولیس نیز گفت: ما تلاش کردیم تا بهترین بازیکنان را به پرسپولیس بیاوریم که هر کدام از این بازیکنان در تیم خودشان بهترین بازیکن بودند.
رسول پناه در مورد جدایی مهدی ترابی هم گفت: مهدی پسری مومن و بسیار با اخلاق بود و تصمیم گرفت به قطر برود که باید از زحمات او تشکر کنیم. پیشنهادی هم که از قطر داشت به خاطر نوسان ارز و قیمت هایی که الان وجود دارد بسیار چشمگیر بود و مهدی تصمیم گرفت که به قطر برود. ما تلاش مان را می کنیم که امثال مهدی ترابی را برای پرسپولیس بسازیم. پرسپولیس متکی به یک ستاره نیست. با شناختی که از کادر فنی و سرمربی تیم دارم شک ندارم که پدیده های جدیدی به تیم اضافه خواهد شد.
وی در مورد رفع کدورت یحیی گل محمدی از باشگاه گفت: این یک سوء تفاهم بود که بوجود آمده بود. مشکل حل شد. یحیی یکی از بهترین مربیان ایران است اما به خاطر فشاری که روی او وجود داشت انتقاد کرد.
رسول پناه در مورد جدایی علی علیپور نیز گفت: علی فرزند پرسپولیس است. او برای قهرمانی پرسپولیس زحمت کشیده است. از او تشکر می کنم و اعلام می کنم که در باشگاه پرسپولیس همیشه به روی این بازیکن باز است. اسم او را برای لیگ قهرمانان آسیا رد کردیم. در صحبتی که با وکیل ایشان داشتیم گفت که نظر علیپور این است که اصلا بحث پول نیست و می خواهد به اروپا برود.
سرپرست باشگاه پرسپولیس در مورد رقم های میلیاردی که به بازیکنان جدید پرداخت شده است گفت: ما نسبت به فصل قبل برای بازیکنان جدید سقف را رعایت کردیم و حتی کمتر از سقف هم به بازیکنان داده ایم. کپی قرارداد ۷ بازیکن را هم برای سازمان بازرسی و وزارت ورزش ارسال خواهیم کرد تا آنها هم در جریان مبالغ قرار بگیرند.
مهدی رسول پناه در پایان گفت: متاسفانه فوتبال ایران در دست چند دلال است و با ایجاد رقابت کاذب قراردادها را بالا می برند و باعث افزایش قیمت ها می شوند. نمی دانید که این دلال ها در فوتبال ایران چه جولانی می دهند. ما به آنها میدان ندادیم ولی خیلی از این حیث تحت فشار بودیم. حاضرم قراردادهای این فصل و فصل قبل را منتشر کنیم تا هواداران در جریان این قراردادها باشند.

خبر ورزشی

کارخانه:

به همه مربیان لیگ برتر هشدار می‌دهم



سرمربی تیم والیبال سایپا گفت: هورسان تیم خطرناکی است و به همه مربیان لیگ برتر هشدار می دهم که در ادامه مسابقات مراقب این تیم باشند.
مصطفی کارخانه در گفت و گویی، درباره پیروزی تیمش در هفته نخست رقابت‌های لیگ برتر والیبال مقابل هورسان رامسر گفت: بازی نخست برای همه تیم‌ها مشکل است، با این حال با نتیجه سه بر صفر پیروز شدیم، تصور بسیاری این بود که کار راحتی مقابل تیم هورسان داریم چرا که شش بازیکن در اختیار دارد اما به همه مربیان لیگ برتری هشدار می‌دهم تیم هورسان بسیار خوب است و اگر همه نفراتش را در اختیار داشته باشد خطرناک است. به سختی این تیم را شکست دادیم.
سرمربی تیم والیبال سایپا ادامه داد: تعویض‌های خوب عامل پیروزی ما بود، هورسان بسیار سخت امتیاز می‌داد، چیزی برای از دست دادن نداشت و بی محابا بازی می‌کرد.
وی در ادامه تاکید کرد: تیم سایپا با شروع تمرینات بسیاری از بازیکنانش را به دلیل ابتلاء به کرونا در اختیار نداشت، امیرحسینی نیز حدود ۴۰ روز به دلیل کرونا در تمرینات حاضر نبود و دو هفته پایانی با تیم تمرین کرد، امیر حسینی در بازی مقابل هورسان ستاره تیم بود، همه بازیکنان عالی بازی کردند اما انتظار من فراتر از این است. همچنین دو بازیکن خوب خود موسوی و اسماعیل نژاد را در اختیار نداشتیم.
کارخانه در پاسخ به این سوال که اما اسماعیل نژاد به دلیل مشکل سربازی کارت بازی دریافت نکرده است، گفت: روز شنبه مشکل اسماعیل نژاد حل خواهد شدچرا که او سرباز قهرمان است و می‌تواند برای تیم بازی کند. سرمربی تیم والیبال سایپا درباره سایه کرونا روی رقابت‌های لیگ برتر والیبال گفت: فدراسیون باید همانطور که در ابتدای فصل بازی‌ها را مدیریت کرد تا انتها باید همین رویه را حفظ کند اما کرونا غیرقابل پیش بینی است، شانس تیم سایپا این بود که در ابتدای کار ۸۰ درصد بازیکنانش به آن مبتلا شدند. هر ده روز یک بار از تیم تست کرونا گرفته می‌شود و باشگاه در این مدت هزینه بسیاری انجام داده و بازیکنان را تحت کنترل داریم. مرخصی به هیچیک از بازیکنان داده نمی‌شود اما برخی از تیم‌ها این نکات را رعایت نمی‌کنند و حتی در صفحات مجازی بازیکنان شاهد حضور برخی بازیکنان در برخی مکان‌ها هستیم.

سلامت

خبر سلامت

سخنگوی وزارت بهداشت اعلام کرد؛

آمار جان‌باختگان کرونا به ۲۲ هزار و ۹۱۳ نفر رسید



سخنگوی وزارت بهداشت، آمار فوتی های کرونا در شبانه روز گذشته را ۱۱۵ نفر اعلام کرد و گفت: آمار کلی جان‌باختگان کرونا در کشورمان به ۲۲ هزار و ۹۱۳ نفر رسید.
به گزارش شاخه سبز، سیما سادات لاری، بعد از ظهر جمعه در تماس تلفنی با شبکه خبر سیما، به ارائه تازه‌ترین آمار کرونا در کشور پرداخت.
وی با اشاره به ثبت ۲۳۱۳ مورد جدید ابتلاء در شبانه روز گذشته، گفت: آمار مبتلایان در کشور به ۳۹۷ هزار و ۸۰۱ نفر رسیده است.
لاری با اشاره به ۱۱۵ مورد فوتی در شبانه روز گذشته، آمار کلی جان باختگان کرونا در کشورمان را ۲۲ هزار و ۹۱۳ نفر اعلام کرد.
به گفته سخنگوی وزارت بهداشت، تا کنون ۳۴۲ هزار و ۵۳۹ نفر از بیماران بهبود یافته‌اند و ۳۷۵۳ نفر نیز در بخش مراقبت‌های ویژه بستری هستند.
وی افزود: سه میلیون و ۵۰۷ هزار و ۹۳۸ مورد آزمایش کووید ۱۹ در کشور انجام شده است.
لاری گفت: استان‌های تهران، مازندران، گیلان، قم، اصفهان، خراسان رضوی، آذربایجان شرقی، کرمان، خراسان شمالی، سمنان، یزد، زنجان و قزوین در وضعیت قرمز و استان‌های آذربایجان غربی، البرز، فارس، لرستان، هرمزگان، اردبیل، بوشهر، کرمانشاه، کهگیلویه و بویراحمد، خراسان جنوبی، مرکزی، ایلام، چهارمحال و بختیاری، گلستان و خوزستان در وضعیت هشدار قرار دارند.

معاون پرستاری وزارت بهداشت؛

مخالف فعالیت پرستاران ۸۹ روزه در بیمارستان ها هستیم



معاون پرستاری وزارت بهداشت گفت: سال گذشته ۷ هزار و ۷۸۶ نیروی پرستاری جذب شدند اگرچه نسبت به حدود ۴۰ هزار تخت بیمارستانی جدید در دولت‌های یازدهم و دوازدهم، به نیروهای بیشتری نیاز داریم.
به گزارش شاخه سبز، مریم حضرتی، افزود: سال گذشته ۷ هزار و ۷۸۶ نیروی پرستاری جذب شدند که یک افتخار بزرگ و کار بسیار ارزشمندی است اگرچه نسبت به حدود ۴۰ هزار تخت بیمارستانی جدید در دولت‌های یازدهم و دوازدهم، به نیروهای بیشتری نیاز داریم که مجوز استخدام ۷ هزار نفر دیگر صادر شده که باید اعتبارات مورد نیاز آنها تأمین شود.
وی خاطرنشان کرد: مواردی مانند اصلاح نظام پرداخت، جدا شدن اضافه کار از کارانه، پرداخت معوقات، ساماندهی وضعیت نیروهای شرکتی و افزایش حقوق آنها و...، موضوعاتی نیست که فقط مربوط به گروه پرستاری باشد اگر چه از طرف پرستاران مطرح و پیگیری می‌شود، اما بدون شک نتایج مثبت آن شامل گروه‌های دیگر بهداشتی و درمانی نیز می‌شود.
حضرتی در ادامه اشاره کرد: در مورد بکارگیری و ایجاد ردیف سوپروایزرهای کنترل عفونت کارهای زیادی انجام شده که امیدواریم به زودی توسط معاونت توسعه مدیریت، منابع و برنامه ریزی وزارت بهداشت ابلاغ شود. وی افزود: در شرایط فعلی با بکارگیری پرستاران ۸۹ روزه در بیمارستان‌ها، مخالفیم، چون آنها تکلیف و بیمه معینی ندارند و اگر خدای ناکرده جانش را از دست بدهد، تکلیف وی مشخص نیست.

یک مقام وزارت بهداشت عنوان کرد؛

ایران تنها کشور خاورمیانه در تولید واکسن

رئیس اداره بیماری های قابل پیشگیری با واکسن وزارت بهداشت، از جمهوری اسلامی ایران به عنوان تنها کشور در خاورمیانه نام برد که قابلیت تولید عمده واکسن ها را دارد.
به گزارش شاخه سبز، سید محسن زهرایی، با اشاره به جایگاه علمی و پزشکی ایران در منطقه و جهان، گفت: تنها دو کشور مسلمان ایران و اندونزی در جهان قادر به تولید واکسن هستند.
وی با عنوان این مطلب که ایران تنها کشور در خاورمیانه است که قابلیت تولید عمده واکسن‌ها را دارد، افزود: عمده واکسن‌هایی که در برنامه واکسیناسیون کشوری قرار دارند، تولید داخل هستند.
رئیس اداره بیماری‌های قابل پیشگیری با واکسن وزارت بهداشت، تاکید کرد: همین توانمندی در تولید عمده واکسن‌ها، باعث شده تا امکان تولید واکسن آنفلوانزا و کووید ۱۹ نیز در کشور فراهم شود.
زهرایی در خصوص تازه‌ترین نتایج تولید واکسن کرونا در جهان و کشورمان، گفت: تولید واکسن فرایند پیچیده‌ای دارد و نیازمند مطالعات بالینی متعددی است تا به مرحله تولید برسد.
وی ادامه داد: گاهی ممکن است بشنویم کشوری مدعی تولید واکسن کرونا شده است که باید نتایج آن ثابت شود. اینگونه نیست که ادعایی مطرح کنیم، بعد نتوانیم اثرگذاری واکسن را نشان دهیم. بنابراین، برای تولید واکسن کووید ۱۹، لازم است که زمان بیشتری صرف شود.
رئیس اداره بیماری‌های قابل پیشگیری با واکسن وزارت بهداشت، افزود: همین وضعیت در کشور ما وجود دارد و چند شرکت دانش بنیان و مراکز دانشگاهی مشغول کار بر روی تولید این واکسن هستند.

فراخوان مناقصه عمومی

سازمان امور عشایر ایران
اداره کل امور عشایر
استان کرمانشاه

اداره امور عشایر استان کرمانشاه در نظر دارد یک مورد مناقصه عمومی را به شرح جدول ذیل از طریق سامانه تدارکات الکترونیکی دولت برگزار نماید:

ردیف	شرح فراخوان	محل اجرای پروژه	شماره فراخوان
۱	مناقصه عمومی یک مرحله ای اجرای عملیات حجمی پروژه های آبرسانی، راهسازی و گازرسانی در مناطق عشایری استان کرمانشاه و خارج استان	استان کرمانشاه	۲۰۹۹۰۰۳۵۰۳۰۰۰۰۲۹

• کلیه مراحل برگزاری مناقصه از دریافت اسناد مناقصه تا ارائه پیشنهاد مناقصه گران و بازگشایی پاکت ها از طریق درگاه سامانه تدارکات الکترونیکی دولت به آدرس www.setadiran.ir انجام خواهد شد.

• تاریخ انتشار اسناد مناقصه درسامانه مورخ : ۱۳۹۹/۰۶/۲۲ راس ساعت: ۰۸:۰۰ می باشد

• آخرین مهلت زمانی دریافت اسناد مناقصه از سامانه مورخ: ۱۳۹۹/۰۶/۲۴ راس ساعت: ۱۴:۳۰ می باشد

• آخرین مهلت زمانی ارائه پیشنهاد قیمت در سامانه مورخ: ۱۳۹۹/۰۷/۰۵ راس ساعت: ۱۴:۳۰ می باشد

• زمان بازگشایی پاکت ها در محل سالن جلسات اداره کل امور عشایر استان کرمانشاه در مورخ ۱۳۹۹/۰۷/۰۶ ساعت: ۰۹:۰۰ صبح می باشد.

جهت دریافت اطلاعات بیشتر در خصوص مناقصات می توانید به آدرس: کرمانشاه، بلوار مصطفی امامی، اداره کل امور عشایر استان، معاونت توسعه مدیریت و منابع مراجعه و یا با شماره تلفن های ۲- ۳۸۲۳۶۰۰۱-۰۸۳ تماس حاصل نمایید.

خبـــــر

امام جمعه اهل سنت تایباد:

دین اسلام جهانی است و تا ابد باقی خواهد ماند



امام جمعه اهل سنت تایباد گفت: ندای اسلام در جای جای دنیا بلند شده و به گوش همه می‌رسد، دین اسلام جهانی شده و نور آن تا ابد باقی خواهد ماند.

مولوی غلام نبی توکلی در گفت و گو با ایرنا افزود: تلاش دیرینه غرب در اسلام هراسی و به انزوا کشاندن دین مبین اسلام در دهه‌های اخیر به طور کامل مشهود و غیرقابل انکار است.

وی ادامه داد: تعالیم الهی و عالیه اسلام و نور وجود پیامبر عظیم‌الشان اسلام (ص) تحت تاثیر دشمنی و اهانت کفار و دشمنان خبیث قرار نمی‌گیرد و هوشیاری و بصیرت امروز جوامع اسلامی و انسجام جهان اسلام نقشه ها و افکار پلید دشمنان را خنثی کرده است.

امام جمعه اهل سنت تایباد گفت: از صدر اسلام تاکنون همواره دشمنان اسلام در پی ضربه زدن به عظمت و بزرگی پیامبر اسلام (ص) و معرفی اسلام به عنوان دین حامی خشونت بوده‌اند

وی افزود: تنها راه مقابله با دشمنان اسلام و اهانت کنندگان به ارزش‌های اسلامی، تحکیم وحدت بین تمام مذاهب در سراسر جهان اسلام است.

مولوی توکلی ادامه داد: دشمنان جهان اسلام بدانند که با بی حرمتی و اهانت به اسلام و مقدسات مسلمانان نمی‌توانند جلو گسترش اسلام را بگیرند و در این برهه در دنیا برکات و ثمرات اسلام جای خود را در بین همه اقوام و مذاهب مختلف باز کرده است.

وی گفت: با عنایت به دستور صریح خداوند متعال در قرآن کریم مبنی بر حفظ وحدت و پیروی از ولی امر مسلمین همچنین باتوجه به اینکه امروز تنها پرچمدار مقابله با استکبار و صهیونیسم، نظام مقدس جمهوری اسلامی است، ضمن محکوم کردن اقدام موهن روزنامه فرانسوی بر حفظ وحدت بین شیعه و سنی و پیروی از ولی امر مسلمین و رهبر معظم انقلاب حضرت آیت‌الله العظمی خامنه‌ای تاکید می کنم.

سپاه انصارلمهدی (عج) استان زنجان:

جهانخواران از نفوذ اسلام حقیقی در بین مردم جهان هراس دارند



سپاه انصارالمهدی(عج) استان زنجان با صدور بیانیه‌ای، اظهار داشته است: نظام استکباری و جهانخواران از نفوذ اسلام حقیقی در بین مردم دنیا ترس و واهمه جدی دارند.

در این بیانیه، اهانت به قرآن کریم و ساحت مقدس پیامبر اعظم (ص) از سوی نشریه فرانسوی شارلی ابدو، محکوم شده و آمده است: اهانت به پیامبر اسلام (ص) و قرآن و کتاب آسمانی مشترک نزدیک به ۲ میلیارد مسلمان که در بردارنده همه تعالیم ادیان الهی است در حقیقت بی‌احترامی به کل جامعه انسانی است.

در این بیانیه با تاکید براینکه رنجاندن در سنت الهی بزرگ‌ترین گناه و برطرف کردن رنج از دیگران بزرگ‌ترین پاداش‌های الهی را به دنبال دارد، آمده است: این نشریه فرانسه بار دیگر به بهانه واهی آزادی بیان، اقدام به باز نشر کاریکاتورهای موهن خود به ساحت مقدس و نورانی رسول گرامی اسلام (ص) کرد که این کار در واقع توهینی به همه مسلمانان و همه پیروان ادیان الهی در سراسر جهان است.

این بیانیه ادامه داده است: عناصر تندرو و وابسته به جریان‌های ضد دینی در کشورهای اروپایی برای ایجاد هراس از اسلام و مسلمانی به بهانه‌های مختلف به تخریب و توهین به مقدسات مسلمانان جهان می‌پردازند و البته این توهین ها نه تنها موجب کاهش توسعه اسلام در فرانسه و سایر نقاط جهان نمی‌شود بلکه عاملی برای تقویت توجه به متن قرآن کریم و تعالیم الهی خواهد شد.

در این بیانیه با اشاره به اینکه نظام استکباری و جهانخواران از نفوذ اسلام حقیقی در بین مردم دنیا می‌ترسند چرا که پیام اسلام، پیام انسانیت، آسایش، عزت، سربلندی و زندگی همراه با امنیت است را در نقطه مقابل منافع و اهداف پلید خود می‌دانند، تاکید شده است: از همین رو رسانه‌های استعماری و استکباری غرب، با ابزار و شیوه‌های مختلف، شبانه روز در تلاش برای اسلام هراسی، اسلام ستیزی و اسلام زدایی در جهان هستند.

این بیانیه افزوده است: سپاه انصارالمهدی (عج) استان زنجان، چنین حرکت مذبوحانه‌ای را در راستای تلاش های صهیونیسم درمانده و آمریکای شکست‌خورده در برابر عزم و اراده راسخ مسلمانان جهان دانسته و با فریاد رسا و بلند اعلام می‌دارد همان‌طور که حضرت امام خمینی (ره) فرمودند: اگر جهانخواران بخواهند در مقابل دین ما بایستند ما در مقابل همه دنیای آنان خواهیم ایستاد.

با سیره پیامبر علیه دشمنان پیامبر



زهره مهرنوروزی- در ۲۰شهریوماه ۱۳۸۰ در یک حمله انتحاری به برج دوقلوی اقتصادی آمریکا در شهر نیویورک این کشور که به حادثه ۱۱سپتامبر مشهور است هر ساله چند روزی مانده به سالگرد این فاجعه اقدامات افراطی و توهین آمیزی علیه مقدسات مسلمانان انجام می شود. در واقع آن حادثه بهانه ای شد که ایالات متحده آمریکا جنگ با تروریست را آغاز کند. وی که القاعده را مسبب این حمله می دانست درافغانستان به دولت طالبان که حامی القاعده بود حمله و طالبان را سرنگون کرد بعد از این ماجرا کشورهای دیگر هم بسیاری از قوانین تروریستی خود را تقویت کردند. طی این سالها در ماه ها و هفته های نزدیک به سالگرد ۱۱سپتامبر ما شاهد توهین و بی احترامی عده ای به مقدسات اسلام مانند قرآن کریم و پیامبر اسلام هستیم ، یک روز قرآن سوزی ، یک روز توهین مستقیم به پیامبر اسلام . این بار هم یک هفته مانده به ماجرای ۱۱سپتامبرکه بیشتر به یک سناریوی سیاسی شبیه است هفته نامه پر تیراژ «شارلی ابدو» در فرانسه (مهد آزادی، مهد حقوق بشر) در اقدامی شنیع به مقدسات امت اسلامی توهین می کندو با چاپ کاریکاتور پیامبر اسلام خشم مسلمانان را بر می انگیزد.

جالب است بدانید خط و مشی این هفته نامه ضد نژاد پرستی و ضد مذهبی عنوان شده است. این نشریه ۵سال پیش نیز دست به چنین اقدامی زده بود. ماکرون رئیس جمهور فرانسه در پی اهانت شارلی ابدو به ساحت مقدس پیامبر اسلام گفت: اقدام شارلی ابدو را محکوم نمی کنم.

نویسنده سرمقاله این نشریه مزبور ضمن بازنشر کاریکاتورهال ی موهن به ساحت پیامبر اکرم(ص) نوشت: «این تصاویربه تاریخ تعلق دارد و تاریخ را نه می‌توان دوباره نوشت و نه می توان پاک کرد».

فرانسه این‌گونه هتاکی‌ها و گستاخی‌ها را جزو آزادی بیان قلمداد می کند، لذا «امانوئل ماکرون» رئیس جمهور فرانسه این اقدام موهن نشریه فرانسوی را محکوم نکرده است.

ماکرون ضمن مخالفت با محکوم کردن اقدام موهن نشریه فکاهی شارلی ابدو گفت: در جایگاهی نیستم که بتوانم علیه تصمیم نشریه برای انتشار کاریکاتورها حکم صادر کنم.

رئیس جمهور فرانسه این اقدام توهین‌آمیز را به مسئله آزادی بیان و عقیده ربط داد و افزود: کشورم از آزادی بیان و عقاید برخوردار است، اما در عین حال شهروندان فرانسوی باید به یکدیگر احترام بگزارند و از پرداختن به گفت و گوی نفرت انگیز پرهیز کنند.

مدیر مسئول نشریه نیز گفته است که این تصاویر به‌مناسبت محاکمه به صفحه اول باز خواهد گشت و این مسئله یک امر اجتناب‌ناپذیر است.

رهبرما آیت الله سیدعلی خامنه‌ای، در واکنش به انتشار کاریکاتور مجله شارلی ابدو در پیامی نوشت: «گناه بزرگ و نابخشودنی یک نشریه فرانسوی در اهانت به چهره‌ی نورانی و قدسی حضرت رسول اعظم (صلّی الله علیه و آله) بار دیگر عناد و کینه‌ی شرارت‌بار دستگاه‌های سیاسی و فرهنگی دنیای غرب با اسلام و جامعه مسلمانان را آشکار ساخت..»

وی در این پیام بهانه آزادی بیان برای محکوم نکردن این جرم بزرگ که از سوی برخی سیاستمداران فرانسوی گفته شده را کاملا عوام‌فریبانه دانست و عنوان کرد: «سیاست‌های عمیقا ضد اسلامی صهیونیست‌ها و دولت‌های استکباری عامل این‌گونه حرکت‌های دشمنانه است که هر چند یکبار بروز می‌یابد. این حرکت در این برهه زمانی می‌تواند به انگیزه منصرف کردن ذهن ملت‌ها و دولت‌های غرب آسیا از نقشه‌های شومی باشد که آمریکا و رژیم صهیونیستی برای این منطقه در سر دارند. دولت های ضد اسلام در حالی مقدسات ما را زیر سوال می برند که از دیدگاه اخرین کتاب آسمانی قرآن در باره پیامبر اسلام غافل هستند. پیامبری که در حدیث قدسی فرموده « یا احمد لو لا ک لما خلقت الافلاک» خداوند وی را عامل بوجود آورنده همه هستی می داند.

مکارم اخلاقی، مأموریت ویژه پیامبر(ص)

از نظر قرآن، همه پیامبران برای رساندن مردمان به اخلاق نیک به‌ویژه اخلاق عملی با کتاب و قوانین الهی فرستاده شده‌اند تا مردم حق و حقوق خویش را بشناسند و آن را مطالبه کنند و سهم و قسط خویش را از زندگی و نعمت‌های آن بخواهند. (حدید، آیه ۲۵)

پیامبر اکرم(ص) در مرتبه مکارم اخلاقی به تعلیم و تزکیه امت اقدام می‌کند؛ زیرا آن حضرت(ص) فراتر از عدالت بر آن است تا مردمان را در مرتبه احسان عفوگونه بلکه احسان ایثاری و اکرامی‌ارتقا دهد و ایشان را با مکارم اخلاقی تزکیه و تطهیر کند. از همین‌رو می‌فرماید: انّما بُعثتُ لاُتمِمّ مکارم الاخلاق؛ براستی من جز برای امام مکارم اَخلاقی برانگیخته و مبعوث نشدم.(بحار، ج ۱۶، ص ۲۱۰)

از نظر قرآن، پیامبر اکرم(ص) با خلق عظیم خویش (قلم، آیه ۴) که در مرتبه مکارم اخلاقی است، تجلیگاه خدای اکرم (علق، آیات ۳ تا ۵) است که به تعلیم و تزکیه مردمان می‌پردازد و موجب جلب و جذب قلوب به خویش و اسلام می‌شود؛ زیرا آن حضرت این‌گونه است که خدا درباره‌اش می‌فرماید: قطعا برای شما پیامبری از خودتان آمد که بر او دشوار است شما در رنج بیفتید، به هدایت شما حریص و نسبت به مؤمنان دلسوز مهربان است. (توبه، آیه ۱۲۸)

و نیز در جایی دیگر درباره خلق عظیم پیامبر(ص) می‌فرماید:پس به برکت رحمت الهی، با آنان نرم‌خو و پرمهر شدی و اگر تندخو و سخت دل بودی، قطعا از پیرامون تو پراکنده می شدند، پس از آنان درگذر و برایشان آمرزش بخواه و در کارها با آنان مشورت کن و چون تصمیم گرفتی، بر خدا توکل کن، زیرا خداوند توکل‌کنندگان را دوست می دارد. (آل‌عمران، آیه ۱۵۹)

مصادیقی از مکارم اخلاقی پیامبر(ص)

احسان: از مهم‌ترین صفات پیامبر(ص) احسان و نیکی به دیگران است. آن حضرت(ص) چنان بود که همواره از در خیرخواهی امت وارد می‌شد و با گذشت و عفو از خطاهای دیگران، حتی کمک می‌کرد تا به رفتاری اقدام کنند که برای ایشان سعادت دنیا و آخرت را به دنبال داشته باشد. از نظر قرآن، برخی از اعمال از جمله انفاق مادی موجب می‌شود تا نفس انسانی به یک ثبات برسد و از هرگونه اضطراب و تشویش رهایی یابد. (بقره، آیه ۲۶۵) پیامبر(ص) با گرفتن زکات مال بر آن بود تا این تثبیت انفس را برای مومنان ایجاد کند. از این‌رو، نه تنها خود اهل احسان بود، بلکه در عمل به مومنان می‌آموخت که اهل احسان باشند تا به تطهیر، تزکیه و تثبیت انفس خویش دست یابند و آرامش و سعادت ابدی را برای خود رقم زنند. در همین راستا برای اینکه کانون خانواده به کانون سعادت تبدیل شود، خواهان رفتار مصلحانه بود و چنانکه خود از خطای همسران می‌گذشت (تحریم، آیات ۱ تا ۱۰) دیگران را نیز تشویق می‌کرد تا در راستای آرامش خانوادگی، بر مدار مودت و رحمت رفتار کنند (روم، آیه ۲۱) و با صبر بر مشکلات زندگی، کانون خانواده‌ای مناسب برای یکدیگر ایجاد کنند. از همین‌رو فرزندخوانده خویش را به حفظ نعمت همسر دعوت می‌کند و از وی می‌خواهد تا با احسان اجازه ندهد کانون گرم خانواده فروپاشد. (احزاب، آیه ۳۷)

خلق عظیم و بزرگواری: از دیگر ویژگی‌های خلقی پیامبر اعظم(ص) خلق عظیم کریمانه ایشان است؛ چنانکه خدا می‌فرماید: وَإِنَّکَ لَعَلی خُلُقٍ عَظِیم (قلم، آیه ۴) از معانی «خلق عظیم» تخلق پیامبر(ص) بر طبع کریم است. (مجمع‌البیان، ج ۹-۱۰، ص ۵۰۰) بنابراین، پیامبر(ص) در مرتبه مکارم اخلاقی بوده و اهل ایثار و اکرام است.

رحمت عام برای جهانیان و رحمت خاص برای مومنان: پیامبر(ص) با هر کسی با توجه به موقعیت و شخصیت ایشان عمل و رفتار می‌کرد. رفتار پیامبر(ص) با مومنان بسیار نرم و رحیمانه و با دشمنان سختگیرانه بوده است. (فتح، آیه ۲۹) پیامبر(ص) هر چند رحمتی برای جهانیان است: وَمَا أَرْسَلْنَاکَ إِلاّ رَحْمَةً لِلْعَالَمِینَ (انبیاء، آیه ۱۰۷) اما به مومنان توجه خاص و رحیمانه‌ای دارد: به یقین، رسولی از خود شما بسویتان آمد که رنج‌های شما بر او سخت است و اصرار بر هدایت شما دارد و نسبت به مؤمنان، رئوف و مهربان است! (توبه، آیه ۱۲۸)

گفتار و سخن نیک: از دیگر اخلاق رفتاری نیک آن حضرت(ص) گفتار نیک است. در حقیقت پندار نیک و کردار نیک و گفتار نیک را باید در پیامبری جست که دارای خلق عظیم است.

شرح صدر: پیامبر(ص) دارای سعه وجودی است. سعه وجودی به معنای آن است که آستانه تحمل وی به اندازه‌ای است که هیچ چیزی او را تحت تأثیر قرار نمی‌دهد و صبر و حلم او را از میان بر نمی‌دارد. خدا درباره شرح صدر پیامبر(ص) می‌فرماید: أَلَمْ نَشْرَحْ لَکَ صَدْرَکَ (شرح، آیه ۱) گفتنی است که لام در «لک» یا برای تعلیل است یا برای انتفاع. در صورت اوّل، مفاد آیه این است که آیا برای خودت به تو شرح صدر ندادیم و این تعبیر دلالت دارد که شخصیّت حضرت، علّتی کافی برای عطای شرح صدر بود. در صورت دوم، نشانه ارجمندی آن حضرت است که خداوند در جهت منافع پیامبر(ص) نعمت شرح صدر را در اختیارش نهاد.

عفو و گذشت: پس از مرتبه عدالت، مرتبه احسان عفو است. پیامبر(ص) مأمور به آن است که در برابر دیگران همواره بر اساس عفو و گذشت عمل کند. خدا می‌فرماید: خُذِ الْعَفْوَ وَأْمُرْ بِالْعُرْفِ وَأَعْرِضْ عَنِ الْجَاهِلِینَ؛ عفو را بگیر و بر اساس عرف و معروف فرمان ده و از جاهل و بی‌خرد اعراض کن! (اعراف، آیه ۱۹۹)

مدارا و ملایمت: از دیگر صفات پیامبر(ص) که می‌توان آن را در سطح مکارم اخلاقی دانست، مدارا و ملایمت با دیگران به‌ویژه دشمنان غیرمعاند است. ایشان بدی را با بدی پاسخ نمی‌داد، بلکه بدی را با نیکی پاسخ می‌داد و در سطح مکارم اخلاقی با دیگران رفتار داشت؛ چنانکه فرمان الهی این‌گونه است: ادْفَعْ بِالَّتِی هِیَ أَحْسَنُ السَّیِّئَةَ نَحْنُ أَعْلَمُ بِمَا یَصِفُونَ (مؤمنون؛ آیه ۹۶) و نیز می‌فرماید: هرگز نیکی و بدی یکسان نیست؛ بدی را با نیکی دفع کن، ناگاه (خواهی دید) همان کس که میان تو و او دشمنی است، گویی دوستی گرم و صمیمی‌است! (فصلت/ آیه ۳۴) همین‌گونه است که پیامبر(ص) در برابر ضلالت گمراهان به‌گونه‌ای عمل می‌کرد که ایشان جلب و جذب شوند نه آنکه آنان را طرد کرده و براند. (سباء، آیه ۵۰)

دنیای غرب برای رسیدن به منافع مادی و معنوی خودش مسلمان را همواره در خشم می خواهد و سعی دارد تا احساسات آنان را برانگیزد و آنان را غیر عقلانی معرفی کند همچنان سناریوهای متعددی مانند ۱۱سپتامبررا علیه اسلام نوشته و می نویسد تا پیش از ظهور رسانه با مسلمانان جنگ تن به تن داشتند و امروز با ابزار رسانه به جنگ اسلام آمده اند. ما نیز بهتر است برای پاسخ به رفتارهای توهین آمیز غربی ها به شیوه پیامبرمان رفتار کنیم، اگر پنج سال پیش توهین شارلی ابدو با تیر اندازی نبود و ازطریق فرهنگی پاسخ داده می شد بی شک شاهد تکرار این ماجرا نمی شدیم ،اگر هزاران بار هم بر ساحت مقدس پیامبر اسلام توهین شود مهم این است که غرب بداند ما امت اسلامی به وجود چنین پیامبر والایی افتخار می کنیم ضمن اینکه برای همه رسولان خدا که در کتاب آسمانی ما به آنها اشاره شده است احترام ویژه ای قائل هستیم شکی وجود ندارد که اگر ما با سیره پیامبر با سعه صدر با چنین دشمنانش دست به قلم برخورد کنیم دیگر برای دشمنی به این حربه متوسل نخواهند نشد پس باید با سیره پیامبر به جنگ دشمنانش اقدام کنیم.

مدارا و ملایمت: از دیگر صفات پیامبر(ص) که می‌توان آن را در سطح مکارم اخلاقی دانست، مدارا و ملایمت با دیگران به‌ویژه دشمنان غیرمعاند است. ایشان بدی را با بدی پاسخ نمی‌داد، بلکه بدی را با نیکی پاسخ می‌داد و در سطح مکارم اخلاقی با دیگران رفتار داشت؛ چنانکه فرمان الهی این‌گونه است: ادْفَعْ بِالَّتِی هِیَ أَحْسَنُ السَّیِّئَةَ نَحْنُ أَعْلَمُ بِمَا یَصِفُونَ (مؤمنون؛ آیه ۹۶) و نیز می‌فرماید: هرگز نیکی و بدی یکسان نیست؛ بدی را با نیکی دفع کن، ناگاه (خواهی دید) همان کس که میان تو و او دشمنی است، گویی دوستی گرم و صمیمی‌است! (فصلت/ آیه ۳۴) همین‌گونه است که پیامبر(ص) در برابر ضلالت گمراهان به‌گونه‌ای عمل می‌کرد که ایشان جلب و جذب شوند نه آنکه آنان را طرد کرده و براند. (سباء، آیه ۵۰)

خبـــــر

امام جمعه کرج :

استکبار عملیات ایذایی انجام می دهد



نماینده ولی فقیه در استان البرز و امام جمعه کرج با محکوم کردن اقدام موهن نشریه فرانسوی در توهین به مقدسات دینی گفت : این اقدام نشان می دهد که استکبار جهانی برای خیانت به ملت ها ،عملیات ایذایی انجام می دهد.

آیت الله سید محمد مهدی حسینی همدانی درخطبه مکتوب این هفته کرج افزود: هر وقت استکبار قصد دارد خیانتی نسبت به ملت‌ها به‌خصوص مسلمین انجام بدهد و یا مسلمانان حرکتی انقلابی و معنادار انجام داده‌اند و قصد تخریب آن حرکت را دارند، شروع به انجام عملیات ایذائی و منحرف کردن اذهان مردم می کند.

امام جمعه کرج بیان داشت: در روزهایی که دولت‌های ضعیف و دست‌نشانده برای رژیم پلید صهیونیستی خوش‌رقصی می‌کنند و خائنانه در مسیر ننگین به رسمیت شمردن جنایت جنایتکاران و معامله قرن قدم برمی‌دارند و از طرف دیگر موفقیت‌های جبهه مقاومت اسلامی و پیروزی‌های معنادار یمنی‌ها و دیدار سید مقاومت با سران گروه‌های فلسطینی و اجلاسی که فلسطینی‌ها برگزار کردند که می‌تواند منشا تحولات در منطقه باشد، نشریه فرانسوی اقدام به حرکت خبیثانه اهانت به ساحت قدسی رسول خدا کرد که شاید اذهان را از موفقیت‌ها منحرف کند.

وی افزود: هوشیاری ملت‌ها تا امروز نقشه‌های دشمنان اسلام را نقش بر آب کرده است، ولی تاسف همچنان باقی است همان‌طور که هفته گذشته راجع به قرآن سوزی که دریکی از شهرهای سوئد انجام‌شده بود و چون مردم درگیر عزای امام حسین (ع) بودند متوجه نشدند و اعتراض محکمی صورت نگرفته بود عرض کردم که چرا دولت‌های اسلامی خود را به خواب‌زده‌اند و چرا سازمان‌های بین‌المللی اسلامی صدایی ندارند و متاسفانه دستگاه دیپلماسی کشور هم باقدرت برخورد نکرد.

آیت الله حسینی همدانی یاد آورشد: چند روز بعد نشریه فرانسوی کار پنج سال قبل خودش را در اهانت به رسول خدا (ص) تکرار کرد و رییس جمهور فرانسه هم تایید کرد.

وی اظهارداشت: چرا واکنشی که در دنیا جریان سازی کند از وزارت خارجه صادر نمی‌شود، اتفاق به این مهمی افتاده بعد سخنگوی محترم فرموده‌اند: هرگونه اهانت و بی‌احترامی به پیامبر مکرم اسلام و سایر پیامبران الهی به‌هیچ‌وجه قابل‌قبول نیست، این عبارت شده همه اعتراض وزارت خارجه کشور اسلامی انقلابی!! پس می‌خواستید قابل‌قبول باشد.

امام جمعه کرج ادامه داد: آیا با گفتن این عبارت وظیفه خودتان را راجع به دفاع از اسلام و قرآن و پیامبر اعظم انجام داده‌اید، به نظر می‌رسد خیلی مناسب باشد به‌جای این‌همه انفعال، کاری ماندگار و عزت‌آفرین انجام دهید. مجامع بین‌المللی اسلامی را راهبری و هدایت کنید تا اقدام به یک اعتراض جهانی برای جمع‌کردن بساط بی‌احترامی به ادیان ابراهیمی به‌خصوص اسلام عملیاتی شود. علمای جهان اسلام باید متحد و هم‌صدا فریاد بزنند و در قالب آزادی بیان که آنان مدعی هستند احقاق حق کنند.

وی گفت: باز جای شکر دارد که مجلس شورای اسلامی سفیر فرانسه را خواست و اعلام انزجار و ناراحتی کرد، اما به نظر می‌رسد این کافی نباشد. این مسائله مثل قضیه برجام و امثال آن فقط اقتصادی نیست، حیثیتی است باید غیرت دینی آقایان قوی‌تر عمل کند. می‌خواهند از مسلمین راجع به مقدساتشان حساسیت‌زدایی بکنند باید با جدیت بیشتری مساله را دنبال کرد.

نماینده ولی فقیه دراستان البرز افزود: امامان انقلاب مکرر در بیاناتشان تاکید کردند که صهیونیست‌ها و آمریکایی ها با اصل اسلام و مکتب اهل‌بیت مخالفت و معارضه دارند و در عمل هم مکررا خباثت خود را نشان داده‌اند، پس باید در مقابله با آنان قوی‌تر عمل کرد.

امام جمعه کنگان:

هتک حرمت پیامبر توهین به همه مقدسات است

امام جمعه کنگان استان بوشهر گفت: هتک حرمت پیامبر عظیم الشان (ص)،توهین به همه مقدسات و ارزش‌های انسانی است.

حجت الاسلام محمود محمودی روز جمعه در گفت و گو با ایرنا افزود: به فرموده ولی امر مسلمین جهان ، گناه بزرگ و نابخشودنی یک نشریه فرانسوی در اهانت به چهره نورانی و قدسی حضرت رسول اعظم (ص) بار دیگر عناد و کینه شرارت‌بار دستگاه‌های سیاسی و فرهنگی دنیای غرب با اسلام و جامعه‌ی مسلمانان را آشکار ساخت.

وی افزود: ما این جسارت و اهانت به پیامبر اعظم (ع) را محکوم کرده و این گونه جسارت‌ها را نشانه ضعف استکبار جهانی می‌دانیم.

امام جمعه کنگان اظهار داشت: توهین به پیامبر مکرم اسلام دلیل بر این است که پیام نورانی پیامبر اسلام و قرآن در دلهای مردم شرق و غرب اثرگذار بوده است.

محمودی افزود:صدور پیام نورانی پیامبر اعظم (ص) به تمام دنیا، استکبار را به خشم آورده بگونه ای که با کمال بی شرمی به بهانه آزادی بیان به خود اجازه می‌دهند دل بیش از یک میلیارد و نیم مسلمان را جریحه‌دار کنند .

وی گفت: این اقدامات مذبوحانه نمی تواند خللی در صفوف بهم پیوسته امت اسلام وارد کند.

اگهی موضوع ماده ۳ قانون و ماده ۱۳ آیین نامه قانون تعیین تکلیف وضعیت ثبتی و اراضی و ساختمانهای فاقد سند رسمی

برابر رای شماره ۵۰۰۰۷۸۹و ۵۰۰۰۷۹۱ هیات اول موضوع قانون تعیین تکلیف وضعیت ثبتی اراضی و ساختمانهای فاقد سند رسمی مستقر در واحد ثبتی حوزه ثبت ملک لردگان تصرفات مالکانه بلامعارض متقاضی آقای ابوالفضل موسوی بیدله فرزند کیومرث و خانم رقیه موسوی بیدله فرزند نقدعلی ششدانگ یک باب خانه نیمه ساخت به مساحت ۱۹۹,۱۱ متر مربع تحت پلاک شماره ۴۱۱۳ فرعی مجزی ازپلاک ۲ فرعی از۵ اصلی جانکی واقع در لردگان محله شیرانی خریداری شده مع الواسطه از صابر امیری (باسویه و الاشاعه) محرز گردیده است لذا به منظور اطلاع عموم مراتب در دو نوبت به فاصله ۱۵ روز اگهی می شود در صورتی که اشخاص نسبت به صدور سند مالکیت متقاضی اعتراضی داشته باشند می توانند از تاریخ انتشار اولین اگهی به مدت دو ماه اعتراض خود را به این اداره تسلیم و پس از اخذ رسید، ظرف مدت یک ماه از تاریخ تسلیم اعتراض ، دادخواست خود را به مراجع قضایی تقدیم نمایند . بدیهی است در صورت انقضای مدت مذکور و عدم وصول اعتراض طبق مقررات سند مالکیت صادر خواهد شد.

تاریخ انتشار نوبت اول : ۹۹/۶/۲۲ - تاریخ انتشار نوبت دوم : ۹۹/۷/۶

رسول تعمیدی - رئیس اداره ثبت اسناد و املاک حوزه ثبت ملک لردگان

اگهی موضوع ماده ۳ قانون و ماده ۱۳ آیین نامه قانون تعیین تکلیف وضعیت ثبتی و اراضی و ساختمانهای فاقد سند رسمی

برابر رای شماره ۵۰۰۰۷۵۲هیات اول موضوع قانون تعیین تکلیف وضعیت ثبتی اراضی و ساختمانهای فاقد سند رسمی مستقر در واحد ثبتی حوزه ثبت ملک لردگان تصرفات مالکانه بلامعارض متقاضی آقای احسان سهرابی شیخویسی فرزند محمد نسبت به ۶۷,۵ حبه مشاع از ۷۲ حبه ششدانگ یک باب خانه نیمه ساخت به مساحت ۴۷۹,۱۳ متر مربع تحت پلاک شماره ۸۹۷۵ فرعی مجزی از ۱ اصلی جانکی واقع در لردگان طرح سپاه فاز ۳ خریداری شده مع الواسطه از اقای جمعه کاظمی و غیره محرز گردیده است لذا به منظور اطلاع عموم مراتب در دو نوبت به فاصله ۱۵ روز اگهی می شود در صورتی که اشخاص نسبت به صدور سند مالکیت متقاضی اعتراضی داشته باشند می توانند از تاریخ انتشار اولین اگهی به مدت دو ماه اعتراض خود را به این اداره تسلیم و پس از اخذ رسید ، ظرف مدت یک ماه از تاریخ تسلیم اعتراض ، دادخواست خود را به مراجع قضایی تقدیم نمایند . بدیهی است در صورت انقضای مدت مذکور و عدم وصول اعتراض طبق مقررات سند مالکیت صادر خواهد شد.

تاریخ انتشار نوبت اول : ۹۹/۶/۲۲ - تاریخ انتشار نوبت دوم : ۹۹/۷/۶

رسول تعمیدی - رئیس اداره ثبت اسناد و املاک حوزه ثبت ملک لردگان

اگهی موضوع ماده ۳ قانون و ماده ۱۳ آیین نامه قانون تعیین تکلیف وضعیت ثبتی و اراضی و ساختمانهای فاقد سند رسمی

برابر رای شماره ۵۰۰۰۷۰۵ هیات اول موضوع قانون تعیین تکلیف وضعیت ثبتی اراضی و ساختمانهای فاقد سند رسمی مستقر در واحد ثبتی حوزه ثبت ملک لردگان تصرفات مالکانه بلامعارض متقاضی آقای جعفر بابامیر فرزند تیمور ششدانگ یک باب خانه به مساحت ۱۵۶,۱۶ متر مربع تحت پلاک شماره ۸۹۷۲ فرعی مجزی ازپلاک ۷۰۰ فرعی از ۱ اصلی جانکی واقع در لردگان بلوار شهدا کوچه پشت مسجد بقیه الله خریداری شده مع الواسطه از ناصر قلی شارقی محرز گردیده است لذا به منظور اطلاع عموم مراتب در دو نوبت به فاصله ۱۵ روز اگهی می شود در صورتی که اشخاص نسبت به صدور سند مالکیت متقاضی اعتراضی داشته باشند می توانند از تاریخ انتشار اولین اگهی به مدت دو ماه اعتراض خود را به این اداره تسلیم و پس از اخذ رسید ، ظرف مدت یک ماه از تاریخ تسلیم اعتراض ، دادخواست خود را به مراجع قضایی تقدیم نمایند . بدیهی است در صورت انقضای مدت مذکور و عدم وصول اعتراض طبق مقررات سند مالکیت صادر خواهد شد.

تاریخ انتشار نوبت اول : ۹۹/۶/۲۲ - تاریخ انتشار نوبت دوم : ۹۹/۷/۶

رسول تعمیدی - رئیس اداره ثبت اسناد و املاک حوزه ثبت ملک لردگان

آگهی مفقودی

برگ سبز- سند کمپانی، نوع سواری، سیستم پژو مدل ۱۳۹۰، تیپ پارس، رنگ خاکستری- متالیک، شماره موتور ۱۲۴۹۰۲۸۵۶۳۱ ، شماره شاسی NAAN01CA8CE279834 ، پلاک ایران ۸۲- ۹۷۷ س ۲۴ متعلق به ابوالقاسم محمدی افراکتی مفقود و از درجه اعتبار ساقط است.

آگهی مفقودی

برگ سبز- سند کمپانی، کارت ماشین، نوع کامیون بنز مدل ۱۳۵۵ ، مدل LPK۸۰۸ ، رنگ قرمز رغنی، شماره موتور ۱۰۰۲۵۷۲۶ ، شماره شاسی ۱۴۱۹۷۶۷۵، پلاک ایران ۸۶- ۲۲۸ ع ۲۲ مفقود و از درجه اعتبار ساقط است.

آگهی مفقودی

سند کمپانی، نوع موتور سیکلت، سیستم احسان مدل ۱۳۹۴، رنگ قرمز- زرشکی، شماره موتور ۰۱۲۰N۲N۲۱۶۹۰۵ ، شماره شاسی N۲N*۱۲۵G۹۴۱۲۶۶۸، پلاک ۳۲۱۹۳- ۵۸۹، متعلق به مجتبی صدقی تلوکی مفقود و از درجه اعتبار ساقط است.**

آگهی مفقودی

سندکمپانی‌سواری‌هاچ‌بک،سیستم‌پژو،مدل۱۳۸۸،تیپ ۲۰۶، رنگ سفید- روغنی ، شماره موتور ۱۴۱۸۷۰۳۹۴۱۴، شماره شاسی NAAP۰۳ED۲۹J۰۳۴۹۳۸، پلاک ایران ۶۲- ۸۹۷ ط ۱۸ مفقود و از درجه اعتبار ساقط است.

امام صادق علیه السلام:

لا تَسْتَصْغِرْ مَوَدَّتَنا فَاِنَّها مِنَ الْباقیاتِ الصّالِحاتِ؛

دوستی ما را دست‌کم نگیرید، که از باقیاتِ صالحات (کارهای خیر ماندگار) است. بحار الأنوار: ج ۲۴، ص ۳۰۴، ح ۱۶

روزنامه شنبه / ۲۲ شهریور۱۳۹۹ / ۲۳ محرم ۱۴۴۲ / 12 September 2020 / ۸ صفحه / سال شانزدهم / شماره ۳۷۹۶

اذان صبح: ۰۵:۲۴ طلوع آفتاب: ۰۶:۴۷ اذان ظهر:۰۳: ۱۳ غروب آفتاب:۱۹: ۱۹ اذان مغرب: ۱۹: ۳۷

هر که آمد به جهان نقش خرابی دارد / در خرابات بگویید که هشیار کجاست
آن کس است اهل بشارت که اشارت داند / نکته‌ها هست بسی محرم اسرار کجاست (حافظ)

شاخه سبز

صاحب امتیاز و مدیرمسئول و سر دبیر: سیدعلی بابامیری
زیرنظر شورای نویسندگان چاپ: شـــاخه سبـــز تلفن چاپخانه: ۰۹۱۲۷۵۷۳۲۹۶
تهران: خیابان مطهری ، بین مفتح و سهروردی، خیابان اورامان ـ پلاک ۱۷ تلفـــن : ۸۸۸۲۳۳۸۶- ۰۲۱
قم : خیابان ۵۵ متری عمارياسر، مابین کوچه ۳۶ و ۴۰ تلفن: ۲۲-۳۷۷۰۸۱۲۱- ۰۲۵ نمابر: ۳۷۷۰۸۱۲۱- ۰۲۵
www.shakhesabz.ir Email: Sh. Sabz@yahoo.com Gmail: Sh. Sabz09@gmail.com
سامانه پیامک: ۳۰۰۰۲۵۳۰۰۰۷۴۰۹ تلـگرام: ۰۹۹۰۷۲۵۵۶۷۱ کانـال تلگرام:@shakhesabzonline

خبـــر

سازمان جهانی بهداشت:

کرونا احتمالا تا ۲ سال دیگر تحت کنترل قرار می‌گیرد

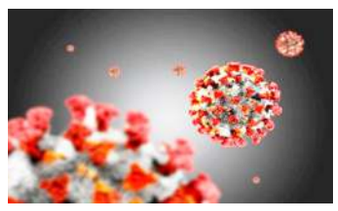

نهاد بهداشتی سازمان ملل می‌گوید که نمی‌توان زمان دقیق پایان همه‌گیری ویروس کرونا را بیان کرد اما تصور بر این است که در دو سال آینده این بیماری تحت کنترل قرار خواهد گرفت.

دفتر مطبوعاتی سازمان جهانی بهداشت (WHO) ضمن اعلام این که میزان سرایت و شدت ویروس کرونا از ۶ ماه قبل تغییر نکرده، به خبرگزاری روسی «تاس» درباره زمان پایان همه‌گیری کرونا گفت این سازمان زمان پایان بحران مذکور را نمی‌داند اما تصور بر این است که این بیماری در دو سال آینده تحت کنترل قرار خواهد گرفت.

سازمان جهانی بهداشت اعلام کرد: در زمان کنونی نمی‌دانیم چه زمانی همه‌گیری پایان می‌یابد، اما احتمال آن هست که با تلاش‌های جهانی و فناوری مدرن، همه‌گیری ظرف چند سال تحت کنترل قرار بگیرد. کشورها (برای این منظور) باید بر روی ۴ اولویت تمرکز کنند: ممانعت از تشدید وقایع، تقویت مردم برای حفاظت از خود، تمرکز بر اصول بهداشت عمومی و حمایت از افراد آسیب‌پذیر از جمله افراد مسن و افراد دارای بیماری‌های زمینه‌ای.

این نهاد وابسته به سازمان ملل معتقد است با گذشت ۶ ماه از اعلام رسمی همه‌گیری جهانی کرونا، شدت سرایت این ویروس تغییر نکرده و در پاسخ به سوالی در این خصوص گفت: شدت بیماری‌زا بودن ویروس‌های انسانی کمتر یا بیشتر می‌شود. بر اساس شواهد کنونی از ۸۰ هزار توالی ژنومیک، سرایت و شدت کووید-۱۹ تغییر نکرده است.

دفتر مطبوعاتی سازمان جهانی بهداشت در پاسخ به سوالی درباره مشارکت روسیه در مقابله با شیوع کرونا گفت این سازمان از همه برنامه‌های تولید واکسن در سراسر جهان استقبال می‌کند و اکنون بالای ۳۰ مورد تلاش برای تولید واکسن در مراحل مختلف آزمایش بالینی در سراسر جهان وجود دارد، از جمله واکسن «اسپوتنیک وی» روسیه.

این نهاد افزود: با مقامات روسیه صحبت‌ها برای کسب اطلاعات بیشتر درباره این واکسن را آغاز کرده‌ایم. تا جایی که می‌دانیم اسپوتنیک وی در آستانه آغاز مرحله سوم آزمایشات بالینی قرار دارد. هر کشوری مستقل است و حق انتخاب ابزارها و محصولاتی را که برای جمعیتش مناسب‌ترین می‌داند، دارد. اما باید این انتخاب با بالاترین استانداردهای علمی و اخلاقی هدایت شود.

دسامبر سال ۲۰۱۹ مقامات چینی سازمان جهانی بهداشت را از شیوع کرونا در شهر ووهان در مرکز این کشور آگاه کردند. تاکنون بنابر آمارها، بیش از ۲۸ میلیون نفر در سراسر جهان به این بیماری مبتلا شده‌اند و بیش از ۹۰۰ هزار نفر هم جان خود را از دست داده‌اند.آمریکا همچنان با بیش از ۶ میلیون و ۵۰۰ هزار مبتلا و ۱۹۶ هزار قربانی در صدر کشورهای جهان به لحاظ خسارت انسانی ناشی از این بیماری قرار دارد.

وزیر آموزش و پرورش:

مأموریت دادم تغییرات کتب درسی، رصد و اصلاح شود

وزیر آموزش و پرورش امروز در توئیتی از دستور برای اصلاح جلد کتاب ریاضی سوم دبستان که حذف تصاویری از دختران بر روی آن خبرساز شده بود، خبر داد. وی نوشت: تغییرات در کتاب‌های درسی همه ساله براساس ارزیابی و از سوی مولفین انجام می‌شود. به رئیس سازمان پژوهش و برنامه ریزی آموزشی ماموریت دادم تغییرات در شکل و محتوای کتاب‌های درسی را با حساسیت کامل رصد، اصلاح و گزارش نماید به دغدغه‌های مردم اهمیت میدهم دختران میهن شایسته احترام‌اند

وزیر آموزش و پرورش در توئیتی از دستور برای اصلاح جلد کتاب ریاضی سوم دبستان که حذف تصاویری از دختران بر روی آن خبرساز شده بود، خبر داد

به گزارش شاخه سبز، محسن حاجی میرزایی در توئییتی در این باره نوشت: تغییرات در کتاب‌های درسی همه ساله براساس ارزیابی و از سوی مولفین انجام می‌شود.

وی اضافه کرد: به رئیس سازمان پژوهش و برنامه ریزی آموزشی ماموریت دادم تغییرات در شکل و محتوای کتاب‌های درسی را با حساسیت کامل رصد، اصلاح و گزارش نماید

وزیر آموزش و پرورش خاطر نشان کرد: به دغدغه‌های مردم اهمیت میدهم دختران میهن شایسته احترام‌اند.

رئیس کل بانک مرکزی:

مصمم به کنترل تورم،پایداری بازارها و تامین ارز برای ملزومات هستیم



رئیس کل بانک مرکزی گفت: علیرغم تمام سختی‌ها، مصمم به کنترل تورم، دستیابی به پایداری بازارها و تامین ارز برای ملزومات مردم به عنوان اولویت‌های اصلی ارزی هستیم.به گزارش شاخه سبز، عبدالناصر همتی، رئیس کل بانک مرکزی طی یادداشتی در صفحه شخصی خود در فضای مجازی نوشت: بارها از این صفحه سیاست‌ها و برنامه‌های بانک مرکزی را با شما در میان گذاشته‌ام. هدف اصلی از این نوشته‌ها ارائه شفافیت در کارها بوده است. من به خوبی می‌دانم که با توضیح سیاست‌ها، بسیاری از کارشناسان و اصحاب رسانه به نقد می‌پردازند و تجزیه و تحلیل می‌کنند؛ اما این امر برای من و همکارانم همواره مورد احترام بوده و از آنها استفاده کرده‌ام.وی افزود: در این میان دو نکته توسط برخی از نوشته‌ها و مصاحبه‌ها نادیده گرفته می‌شوند که آن هم، اول، شرایطی که کشور به لحاظ اقتصادی در آن قرار دارد؛ به این معنا که در شرایط عادی، بدیهی است که بسیاری از پیشنهادها و راهکارها قابل انجام است؛ ولی در اوضاع کنونی که اقتصاد تحت شدیدترین فشارها قرار دارد، اندکی انصاف و مسئولیت پذیری در تحلیل و سخن گفتن با توجه به عوامل مؤثر خارج از کنترل، می‌طلبد. به اعتقاد همتی، دوم، کارها و اقداماتی است که بانک مرکزی در این دوره دو ساله انجام داده و می‌دهد که بخشی از این اقدامات در قالبی است که به اطلاع مردم رسیده و نتایج آن هم دیده می‌شود؛ اما بخش مهم از اقدامات خدمتگزاران مردم در بانک مرکزی، مربوط به فعالیت‌هایی است که برای جلوگیری از سو استفاده واضعان فشار حداکثری، سخنی از آنها به میان نیاورده‌ام؛ چراکه اگر نبود این بخش اقدامات و تلاش‌ها بسیاری از مشکلات اقتصادی امروز در ابعاد بسیار بزرگ‌تری اقتصاد کشور را دچار عدم تعادل‌های جدی می‌کرد؛ اگرچه به هیچ عنوان منکر مشکلات و رنج مردم شریف ایران نیستم.

رئیس کل بانک مرکزی تاکید کرد: من و همکارانم علیرغم تمام سختی‌ها مصمم به کنترل تورم و دستیابی به پایداری بازارها و تأمین ارز برای ملزومات مردم به عنوان اولویت‌های اصلی هستیم و امیدوارم بعد از اینکه با سرافرازی از این شرایط بیرون آمدیم، مردم را در جریان اقدامات و سختی‌های راهی که آمده‌ایم، قرار دهم.

توضیح دادستان تهران درباره آخرین وضعیت پرونده «روح‌الله زم»

دادستان تهران درباره آخرین وضعیت پرونده روح الله زم گفت: پرونده روح الله زم همچنان در حال بررسی است و فعلا رای نهایی همان چیزی است که سخنگوی قوه قضائیه گفته است.علی القاصی اظهار کرد: پرونده روح الله زم همچنان در حال بررسی است و فعلاً رأی قطعی همان چیزی است که سخنگوی قوه قضائیه اعـلام کـرده است.پیشتر سخنگوی قوه قضائیه در خصوص صدور حکم روح الله زم گفت: حکم این فرد مبنی بر محکومیت زم صادر شده است. دادگاه سیزده مورد عناوین اتهامی را از مصادیق افساد فی‌الارض و بابت مواردی به حبس محکوم شده؛ البته این رأی غیر قطعی است.

موافقت وزارت کشور با تأسیس استان گلساران تکذیب شد

مدیرکل تقسیمـات کشوری وزارت کشور از تکذیب موافقت وزارت کشور با تأسیس استان گلساران خبر داد. زهرا احمدی با اشاره به انتشار برخی اخبار و مصاحبه ها در خصوص تصویب طرح تشکیل استان جدیدی به نام گلساران یا اصفهان شمالی، اظهار داشت: پیشتر هم پس از طرح مطالب و مدعاهایی راجع به تشکیل استان های جدید در نقاط مختلف کشور، به صراحت اعلام و تأکید کرده ایم که اگرچه در حوزه تقسیمات کشوری، همواره مطالبات و تقاضاهایی برای تبدیل یا ارتقا مطرح است، با این حال وزارت کشور برنامه ای برای تشکیل استان جدید ندارد زیرا تغییرات و تحولات تقسیماتی در سطح تشکیل استان جدید یا کاهش تعداد استان‌های کشور، مقوله ای کاملاً تخصصی و دارای بار مالی فراوان است و در شرایط فعلی وزارت کشور هیچ برنامه‌ای برای تشکیل استان جدید ندارد. وی همچنین در واکنش به برخی اظهارنظرها مبنی بر موافقت وزارت کشور با تشکیل استان جدیدی با عنوان گلساران یا اصفهان شمالی، تأکید کرد: اعلام موافقت وزارت کشور با تشکیل استان گلساران واقعیت نـدارد و وزارت کشور در مقاطع مختلف، نظر کارشناسی و تخصصی خود را مبنی بر مخالفت با تشکیل استان جدید اعلام کرده است.احمدی افزود: این پیشنهاد هیچ گونه تطابقی با قانون تقسیمات کشوری ندارد.

نایب رئیس اتاق بازرگانی ایران اعلام کرد

صعود بی‌رویه و اصلاح شدید بورس نتیجه فقدان حضور بازارگردان‌ها

نایب رئیس اتاق بازرگانی ایران گفت: صعود بی رویه و اصلاح شدید شاخص کل بورس به دلیل فقدان بازارگردانی بوده است؛ لذا پیاده‌سازی بازارگردانی صحیح، نیازمند حمایت و همکاری حقوقی‌های بازار است.

به گزارش شاخه سبز به نقل از صدا و سیما، حسین سلاح ورزی در برنامه گفت و گوی ویژه خبری اظهار داشت: با تصویب آیین نامه صیانت از حقوق سهام داران و ثبات بازار انتظار می‌رود با نحوه درست و منطقی و علمی بازار گردانی، شاهد حرکت صحیح و منطقی بازار سرمایه کشور باشیم. پیاده سازی بازار گردانی صحیح، نیازمند حمایت و همکاری حقوقی‌های بازار است.

نایب رئیس اتاق بازرگانی ایران تصریح کرد: رشد بی سابقه بازار سرمایه در سال گذشته، حاصل عدم تعادل در نحوه بازار گردانی و مدیریت و قیمت گذاری برخی سهام‌ها بود که طبیعتاً رشد آن چنانی بازار پس از مدتی نیازمند اصلاح این چنینی بود که ما این روزها شاهد آن هستیم

صعود بی‌رویه و اصلاح شدید شاخص کل بورس نتیجه فقدان بازارگردان‌ها

وی گفت: صعود بی رویه و اصلاح شدید شاخص کل بورس به دلیل فقدان بازار گردانی بوده است؛ ضمن اینکه در مصوبه جدید شورای عالی بورس تحت عنوان صیانت از حقوق سهامداران، ساز و کارهای ایجاد و اعمال بازارگردانی صحیح و موثر از سوی حقوق‌ها دیده شده است. سلاح ورزی ادامه داد: بازارگردانی موثر، سبب می‌شود تا قیمت سهام‌ها از ارزش واقعی خود چندان فاصله نگیرد و با حرکتی منطقی، رشد و کاهش داشته باشند.

وی افـزود: در شرایط صعودی بازار، کمبود عرضه خودنمایی می‌کند و در شرایط نزولی کمبود بازار، شورای عالی بورس با تصویب آیین نامه اخیر خود قصد دارد شرایطی فراهم آورد تا در زمان صعود و نزول بازار، اعتدال و تعادل میان عرضه و تقاضا برقرار شود.

سلاح ورزی در خصوص انواع حمایت از بازار سرمایه و نقش شورای عالی بورس گفت: سازمان بورس از ساز و کارهای ویژه خود برخوردار است اما در شرایط فعلی به نظر می‌رسد کمبود یک کانال رسمی برای دریافت شکایات و نظرات و سوالات سهامداران حقیقی بیشتر به چشم می‌خورد.

۵ الی ۷ میلیون نفر فعال بازار سرمایه در کشور هستند

محسن علیزاده نماینده ناظر مجلس در شورای عالی بورس نیز اظهار داشت: توسعه بازار بدون بازار گردانی در همه نمادهای بورسی امکان پذیر نخواهد بود، اگر به دنبال تقویت بازار سرمایه هستیم باید همه نمادها را به درستی بازار گردانی کنیم

وی گفت: مصوبه جدید شورای عالی بورس هم با نگاهی مثبت و موثر به این موضوع، بازار گردانی را عاملی موثر در توسعه بازار سرمایه دانسته و برای همه نمادهای بورسی تکلیف کرده است.

علیزاده افزود: حقوقی‌های بازار که روزی سود خوب بازار را تجربه کردند امروز باید بیایند و بازار را کنترل کنند اگر چنین اتفاقی نیفتاده که بازار سرمایه معنایی ندارد اگر سهام داران خرد، سرمایه خود را از بازار خارج کرده و به سمت بازارهای موازی بروند دیگر بورس باقی نخواهند ماند.

وی ادامه داد: در حال حاضر ۵ الی ۷ میلیون نفر فعال بازار سرمایه در کشور هستند و مدیریت بازار ۷ میلیونی نیازمند اصلاح زیرساخت‌ها و قوانین بازار سرمایه است.

علیزاده در خصوص راه اندازی کانون صنفی سهامداران خرد، اظهار داشت: از راه اندازی این کانون حمایت می‌کنیم و مجلس هم تمام قد آماده دریافت پیش‌نویس اساسنامه این کانون صنفی می‌باشد.

خود شرکت هم می‌تواند تبدیل به یک بازار گردان شود

همچنین مهدی سدیدی عضو هیئت مدیره شرکت بورس و اوراق بهادار گفت: طبق مصوبه اخیر شورای عالی بورس از این به بعد خود شرکت هم می‌تواند سهام خود را خریداری کرده و تبدیل به یک بازار گردان شود. قبل از این، چنین اقدامی فقط از سوی دیگر نهادهای حقوقی و نظارتی امکان پذیر بود.



وی ادامه داد: امروز بحث عرضه سهام خزانه به عنوان پارامتری کمک‌رسان به بازار مطرح شد البته سهام خزانه شامل سود و حق رای نخواهد بود. سدیدی در خصوص تخلفات ناظرین بـازار و سایر ارگان اجرایی بازار گفت: در آیین نامه‌های سازمان بورس، تمامی جزئیات مراحل رسیدگی به تخلفات ارگان ۴ شرکت بورس مشخص و معلوم است و شاکیان می‌توانند شکایت خود را به مقامات بالا دستی در سازمان بورس ارائه کنند.

شرایط اعتباری کارگزاری‌ها باید تا سقف ۵۰ درصد افزایش یابد

روح الله میرصانعی مدیر کانون کارگزاری‌ها در ارتباط تلفنی با این برنامه از وظایف محوله در مصوبه اخیر شورای عالی بورس بر کارگزاری‌ها گفت: طبق مصوبه شورای عالی بورس، شرایط اعتباری کارگزاری‌ها تا سقف ۵۰ درصد افزایش یافته است اما در حال حاضر فقط ۲۰ درصد در حال اعمال و اجرا است.

وی ادامه داد: طبق بند ۱۶ و ۱۷ این مصوبه، فعالیت و بنگاه داری بانک‌ها مغایرتی دارد که نیازمند رسیدگی است.

قیاس شبهه ناک فعال اصول‌گرا درباره خاتمی و احمدی‌نژاد

عضو جبهه پیروان خط امام و رهبری گفت:اگر به انتخابات سال ۷۶ برگردیم، همه شواهد حکایت از پیروزی آقای ناطق نوری در انتخابات داشت، اما تنها در دو هفته مانده به انتخابات، اتفاقاتی رخ داد که همه پیش‌بینی ها را از بین برد. اتفاق سال ۷۶ نشان دهنده این موضوع است که تیم آقای خاتمی بر اساس یک برنامه‌ریزی بلند مدت به پیروزی نرسید. محسن کوهکن با اشاره به فقدان احزاب قدرتمند در کشور، بیان داشت: در کشور ما یک دسته از تشکل‌های کوچک به همراه عده‌ای از اشخاص حقیقی تأثیرگذار در امر سیاست فعالیت می‌کنند. اگر می‌خواهیم هزینه‌های کشور از دریچه انتخابات را کم کنیم، نباید منتظر بمانیم عده‌ای برای ماه‌های منتهی به انتخابات خود را معرفی کنند تا از میان آنها یک نفر را انتخاب کنیم. کوهکن ابراز داشت: اگر به انتخابات سـال ۷۶ برگردیم، همه شواهد حکایت از پیروزی آقای ناطق نوری در انتخابات داشت، اما تنها در دو هفته مانده به انتخابات، اتفاقاتی رخ داد که همه پیش‌بینی ها را از بین برد. اتفاق سال ۷۶ نشان دهنده این موضوع است که تیم آقای خاتمی بر اساس یک برنامه‌ریزی بلند مدت به پیروزی نرسید و تنها بر اساس یک بازه زمانی کوتاه مدت توانست حریف را شکست دهد. وی گفت: مدل انتخاب آقای خاتمی در خصوص احمدی نژاد نیز رخ داده است که آن را می‌توان نوعی «باروری ناخواسته سیاسی» دانست، زیرا در چند هفته بر اساس یکسری اتفاقات این افراد به پیروزی رسیدند. البته همه این افـراد با رأی مردم انتخاب شدند و در صحت آرای ایشان هیچ شکی وجود ندارد.

خبـــر

دو نفتکش ایرانی در حال دور زدن آفریقا برای رساندن بنزین به ونزوئلا



موسسه ریسینیتو اکون اعلام کرد که دو نفتکش ایرانی در حال دور زدن آفریقا برای رساندن بنزین به ونزوئلا هستند

به گزارش رویترز، موسسه ریسینیتو اکون که در زمینه رهگیری خطوط کشتیرانی فعالیت می‌کند، اعلام کرده است که دو نفتکش با پرچم ایران در حال دور زدن آفریقا برای رساندن بنزین به ونزوئلا هستند.

این دو نفتکش به نام‌های فارست و فورچون هر کدام ۳۰۰ هزار بشکه بنزین از بندر عباس طی ماه گذشته بارگیری کرده و منابع آگاه می‌گویند، در حال انتقال این محموله به ونزوئلا هستند.

کمبود حامل‌های انرژی در ونزوئلا در روزهای گذشته به خاطر پایین بودن سطح تولید در این کشور آمریکای لاتین بدتر شده و حالا صف‌های طولانی برای دریافت سوخت در پمپ بنزین‌های این کشور ایجاد شده و نیاز ونزوئلا به واردات روز به روز بیشتر می‌شود.

ایران در ماه می و ژوئن نخستین گروه نفتکش خود را برای صادرات بنزین به ونزوئلا ارسال کرد. این سومین بار است که ایران طی ماه‌های گذشته بنزین به ونزوئلا ارسال می‌کند. دفعه قبل بنزین ایران توسط ۴ نفتکش یونانی در حال انتقال به ونزوئلا بود که توسط آمریکا ضبط شد. فارست و فورچون البته هنوز مقصدی برای محموله خود مشخص نکرده‌اند، اما انتظار می‌رود در روزهای باقیمانده از ماه جاری وارد ونزوئلا شوند.برخلاف این دو نفتکش یک نفتکش سوم که ماه پیش از بندر عباس بارگیری کرد تجهیزات ناوبری خود را خاموش کرده و همین امر باعث شده تا رهگیری آن مشکل شود. منابع آگاه می‌گویند: با آنکه هنوز مشخص نیست مسیر حرکت این کشتی از کجا خواهد بود، اما محموله آن در حال انتقال به ونزوئلاست.

دو منبع آگاه می‌گویند که این سه کشتی پیشتر برای دریافت مجوز برای عبور از کانال سوئز با مقامات این کانال مخابره کرده‌اند، اما در زمان‌بندی مقرر از این کانال عبور نکردند.

بایدن:

به برجام بازمی‌گردم

نامزد حزب دموکرات در انتخابات ریاست جمهوری ۲۰۲۰ آمریکا مدعی شد: در صورت رئیس‌جمهور شدن، واشنگتن به تعامل با تهران خواهد پرداخت.

به گزارش نیوزویک، جو بایدن، نامزد حزب دموکرات در انتخابات ۲۰۲۰ آمریکا مدعی شد: در صـورت رسیدن به مقام ریاست جمهوری به تعامل با ایران خواهد پرداخت، اما هشدار داد که چنین کاری پس از ۴ سال دشمنی آسان نخواهد بود.

بایدن مدعی شد: ایران حال نسبت به زمانی که ما در سال ۲۰۱۷ دفتر را ترک کردیم، به سلاح هسته‌ای نزدیک‌تر شده است.

وی همچنین با دفاع از برجام، توافق هسته‌ای را "مخل‌ترین نظام بازرسی در جهان" نامید.

نامزد دموکرات ریاست جمهوری آمریکا ادعا کرد: اگر ایران پایبندی به تعهدات هسته‌ای خود را از سر بگیرد، آمریکا به برنامه جامع اقدام مشترک بازخواهد گشت.

بایدن مدعی شد: برای چنین کاری به کمک تمامی طرفین برجام از جمله چین و روسیه نیاز پیدا خواهد کرد.

عذرخواهی امام جمعه ملارد از وزیر بهداشت؛ اگر نبخشید استعفا می‌دهم

امام جمعه شهرستان ملارد استان تهران بابت سخنان هفته گذشته خود از تریبون نماز جمعه این شهر در مورد فرزند وزیر بهداشت که در جریان آن اتهامی به وی نسبت داده می‌شد، از دکتر نمکی طی نامه‌ای عذرخواهی کرد.سید حسین حسینی نوری در این نامه که یک نسخه از آن در اختیار ایرنا قرار گرفت نوشت: در خطبه‌های نماز جمعه هفته گذشته نکته‌ای در خصوص فرزند جنابعالی و نقد عملکرد ایشان به عنوان پیمانکار احداث بیمارستان ملارد مطرح کردم که متأسفانه بر اساس اطلاعاتی غلط و گزارش خلاف واقع بود، اینجانب پس از ۹ سال خدمت در جایگاه امام جمعه ملارد با درک عمیق از محرومیت منطقه و مشکلات مبتلابه ۴۵۰ هزار ساکن شریف و مظلوم همواره تلاش کرده‌ام علاوه بر حمایت از تلاش مسئولان در حوزه‌های مختلف مطالبه‌گری امین برای احقاق حق عزیزانی باشم که مظلومانه چشم امیدشان به ثمره این تلاش خستگی ناپذیر بوده است و طی یک دوره خدمت در کنار و همراهشان از دستاوردها و خدمات نظام جمهوری اسلامی در منطقه احساس افتخار و اهتزاز نمودم و از کمبودها و کاستی ها شرمسار و غصه دار شدم.امام جمعه ملارد افزود: در این میان آرزو و انتظار مردم منطقه برای دسترسی به امکانات بیمارستانی به درازا کشیده و از سال ۹۱ که طرح احداث به تصویب رسید تا سال ۹۴ راکد ماند و با سفر رئیس جمهور به ملارد وارد فاز اجرایی شد و با پیش بینی اتمام دو ساله به وزارت راه و شهرسازی واگذار و در نهایت پیشرفت نامطلوب پروژه موجب شد ادامه عملیات در سال ۹۷ به وزارت بهداشت منتقل گشت و این بار وعده سه ماهه سوم سال ۹۸ به مردم داده شد و حالا در حالی وارد سه ماهه سوم سال ۹۹ می‌شویم که عذرخواهی استاندار محترم از اهالی ملارد بابت تاخیر ایجاد شده و تکرار زنجیره وعده ها هنوز هم چشم انداز امیدوار کننده ای ایجاد نکرده است. البته محتمل می دانم از آنچه یادآوری شد مطلع بودید ولیکن لازم بود زمینه غلبه احساس و آن نحوه طرح بحثی که انجام شد واضح شود.وی در ادامه این نامه خطاب به دکتر نمکی نوشت: جناب آقای وزیر شرط لازم هویتی که به عنوان امام جمعه امانتدار آن هستم عدالت است و تریبون مقدس نماز جمعه با اخلاق و تقوا معنی پیدا می‌کند و لذا تأسف و اعتذار عمیق اینجانب به دلیل خطایی که در قضاوت داشتم و آبرویی که در معرض مخاطره و سوء استفاده برخی مغرضان قرار گرفت، نه به دلیل جایگاه حقوقی جنابعالی بلکه به حکم وظیفه انسانی و شرعی است.

عکس روز



عکس اختصاصی شاخه سبز: مهدی توکلیان

شاخه سبز

روزنامه دوشنبه / ۳ شهریور ۱۳۹۹ / ۴ محرم ۱۴۴۲ / 24 August 2020

www.shakhesabz.ir / ۸ صفحه / سال شانزدهم / شماره ۳۷۸۲ / ۲۰۰۰تومان



واعظی:

اروپایی ها می‌خواهند برجام را حفظ کنند

صفحه آخر



همتی:

۲.۵ میلیارد دلار ارز به کشور بازگردانده شد

صفحه آخر

مقام مسئول خبر داد:

یک سوم رانندگان اتوبوس وام کرونایی گرفتند

مدیرکل دفتر مسافری سازمان راهداری و حمل و نقل جاده ای گفت: قرار بود اعطای تسهیلات حمایتی به رانندگان اتوبوس های بین شهری در ابتدای مرداد به اتمام برسد که به دلیل ناهماهنگی بانک ها طولانی شد.داریوش باقرجوان در گفت وگویی درباره آخرین وضعیت رانندگانی که وام ۶ میلیون تومانی کرونا دریافت کرده‌اند، اظهار داشت: قرار بود در ابتدای مرداد ماه همه رانندگان مشمول دریافت این تسهیلات، وام کرونایی را از بانک‌های عامل اخذ کنند اما متأسفانه زمان آن به دلیل ناهماهنگی برخی بانک‌ها طولانی‌تر شده است.وی افزود: ۲۸ هزار نفر از رانندگان شامل ۲۷ درصد رانندگان حمل و نقل عمومی مسافری جاده‌ای، تا کنون توانسته‌اند این تسهیلات را دریافت کنند.مدیرکل دفتر مسافری سازمان راهداری و حمل و نقل جاده‌ای ادامه داد: از ۱۱۳ هزار و ۱۵۱ راننده بخش حمل و نقل عمومی مسافری جاده‌ای، ۱۲ هزار نفر بیمه عشایری دارند که لیست بیمه آنها مستقل از وزارت کار است؛ صندوق بیمه عشایری مسئول پرداخت تسهیلات این رانندگان بود که با رایزنی‌هایی که داشتیم، این ۱۲ هزار نفر هم قرار است در زمره مشمولان دریافت تسهیلات ۶ میلیون تومانی اقشار و کسب و کارهای آسیب دیده از کرونا قرار گیرند؛ ولی تسهیلات این ۱۲ هزار نفر با تأخیر بیشتری اعطا خواهد شدوی تصریح کرد: ۱۰۱ هزار نفر راننده اتوبوس‌های بین شهری که قرار است از طریق سامانه کارا به آنها تسهیلات پرداخت شود، تا کنون ۲۷ درصد پیشرفت داشته ولی انتظار داریم ظرف یکی دو هفته آینده امیدواریم پرداخت این تسهیلات به پایان برسد.

به گفته باقرجوان همه رانندگان مشمول این تسهیلات، مدارک خود را در سامانه کارا بارگذاری کرده‌اند بانک‌ها هم می‌بایست هر چه سریع‌تر وام این رانندگان را پرداخت کنند؛ از بانک‌ها درخواست کرده‌ایم در خصوص مشکلاتی مانند استعلام چک برگشتی و امثال آنها سخت گیری نکنند؛ چون رانندگان در شرایط اقتصادی کنونی به سختی می‌توانند چک‌ها را تسویه کنند؛ دریافت این رقم برای رانندگان اتوبوس و دیگر وسایل نقلیه عمومی مسافری جاده‌ای، حیاتی است.

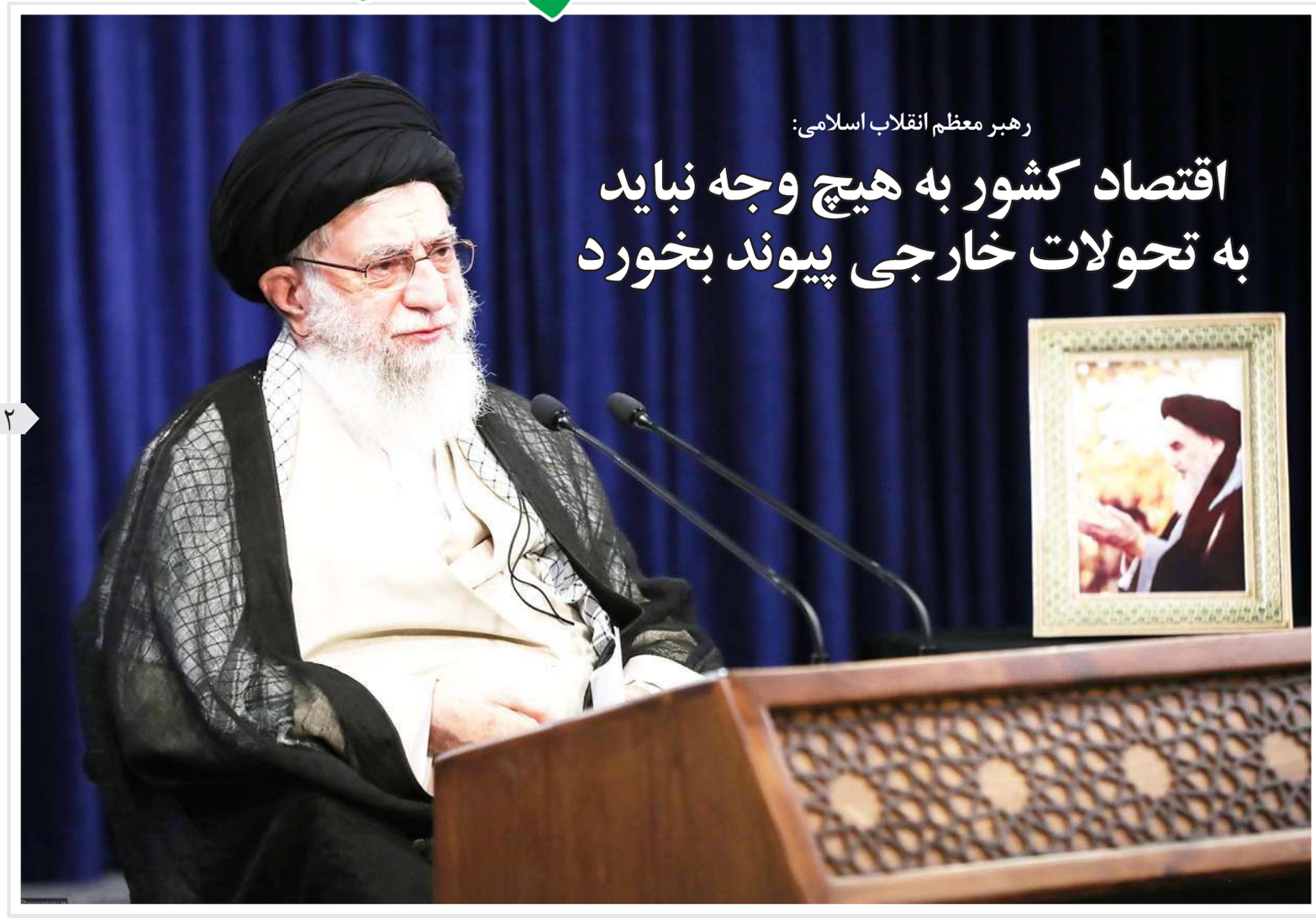

رهبر معظم انقلاب اسلامی:

اقتصاد کشور به هیچ وجه نباید به تحولات خارجی پیوند بخورد

۲

بیشتر بخوانید

برای فرار از لیست سیاه FATF؛

پاکستان طالبان را تحریم کرد

صفحه آخر

وزیر جهاد کشاورزی:

بازار گوشت و مرغ به‌زودی به ثبات می‌رسد

صفحه آخر

رئیس جمهور ونزوئلا:

خرید موشک از ایران ایده خوبی است

صفحه آخر

طنز

قلب سالم و رابطه آن با پیچاندن گوش!

صفحه ۳

طرحی که شکست خورد؛

نابودی محور مقاومت هدف اصلی انفجار لبنان

صفحه ۵

سرمقاله

سیاست ماشه آخرین تلاش های انتخاباتی ترامپ

معصومه نظری

آمریکا به‌صورت رسمی درخواست فعال‌سازی مکانیسم ماشه را به شورای امنیت داده است. موضوعی که با مخالفت‌های چین ، روسیه و تروئیکای اروپایی روبه‌رو شده است. تمامی این کشورها می‌گویند چون آمریکا از برجام خارج شده امکان فعال کردن این مکانیسم را ندارد اما از سویی آمریکا تعاریف متفاوتی از این موضوع بیان می‌کند از سویی برخی با استناد به تفاوت دو واژه PARTICIPANT STATE (دولت‌های شرکت‌کننده)با MEMBER STATE در برجام و موضوع مکانیسم ماشه همچنان این حق را برای آمریکا قائلند که حتی با خروج از برجام هم مکانیسم ماشه را فعال کند چون در مکانیسم اشاره‌ای به اینکه باید کشور شرکت‌کننده در برجام همچنان عضو برجام هم باشد نشده است و البته کسانی مانند پامپئو وزیر خارجه آمریکا هم با قرائت جمله‌ای از قطعنامه ۲۲۳۱ که در آن اشاره می‌شود که در صورت تخطی ایران از برجام آمریکا حق فعال‌سازی مکانیسم ماشه را دارد، می‌گوید این جمله در قطعنامه ۲۲۳۱ آمده و نه برجام . با این حال بدیهی است که برای روسیه و چین نیازهای نظامی ایران بعد از تحریم های آمریکا بسیار اهمیت دارد و از همین رو خواهان رفع تحریم‌های تسلیحاتی کشورمان تا ماه اکتبر هستند، از سویی برای آنکه کاری کنند تا آمریکا نیز مانند سابق قدرت هژمونی نداشته باشد، تلاش دارند تا بعد از قطعنامه قبلی و شکست آمریکا در آن، این‌بار هم در مقابل فعال سازی مکانیسم ماشه در برابر آمریکا تمام قد بایستند و از طرفی اتحادیه اروپا نیز مایل نیست تا آمریکا اینگونه یکه تازی‌هایش را ادامه دهد. بنابراین در اینجا به‌نظر می‌رسد صرفا مخالفت آمریکا کافی است تا تحریم‌ها علیه ایران به حالت اول برگردد. البته این موضوع بستگی به این هم دارد که برای این درخواست آمریکا، رای‌گیری بشود یا نه. اگر شورای امنیت بدون رای‌گیری درخواست را بپذیرد که بخشی از مکانیسم ماشه فعال شده است و تا یک ماه برای تداوم تعلیق تحریم‌ها باید جلسه برگزار شود. کافی است یک عضو دائم مثل آمریکا رای مثبت به تداوم تعلیق تحریم‌ها ندهد و در این صورت مکانیسم کار خودش را می‌کند و تحریم‌ها باز می‌گردد. در هر صورت اکنون اگر شورای امنیت درخواست آمریکا را بپذیرد که مکانیسم فعال می‌شود وگرنه حضور خود آمریکا در رای‌گیری مخرب است.

با گذشت ۲۴ ساعت از ارائه درخواست رسمی ...

ادامه در صفحه دو

رییس اتاق مشترک بازرگانی ایران و کره‌جنوبی اعلام کرد:

کره‌جنوبی به دنبال تسویه بخشی از بدهی نفتی با تجهیزات پزشکی

سئول که تاکنون به بهانه‌های مختلف از پرداخت طلب نفتی ایران خودداری کرده، به گفته رییس اتاق مشترک بازرگانی ایران و کره‌جنوبی این بار پیشنهاد ارسال تجهیزات پزشکی در ازای بخشی از بدهی‌ها به ایران را مطرح کرده که البته هنوز تهران به آن پاسخ مثبت نداده است.

«حسین تنهایی» با اشاره به اینکه مبادلات تجاری با کره‌جنوبی به عدد صفر نزدیک شده است، تصریح کرد: با توجه به پرداخت نکردن بدهی‌ها و برخی کارشکنی‌های این کشور در برخورد با ایران، اعتراض و پیگیری‌های ما منطقی است و باید به طور قطع به آن رسیدگی شود.

رییس اتاق بازرگانی مشترک ایران و کره جنوبی اظهار داشت: جلساتی از سوی نهادهای مختلف دولتی و حتی اتاق بازرگانی ایران با سفیر و نمایندگان این کشور برگزار شده است و قول‌هایی نیز دریافت کردیم، اما تاکنون در عمل شاهد هیچ پیشرفتی نبودیم.

وی با تاکید بر اینکه زمانی که مذاکرات به نتیجه نمی رسد باید اقدامات دیگری را در دستور کار قرار داد، خاطرنشان کرد: مباحثی مبنی بر شکایت ایران از کره جنوبی به مجامع بین‌المللی برای دریافت بدهی‌ها نیز مطرح شده است که در صورت ادامه این وضعیت باید از این طریق به دنبال دریافت حق خود باشیم.

رییس اتاق بازرگانی مشترک ایران و کره جنوبی در خصوص میزان بدهی نیز گفت: رقم بدهی حدود ۷.۵ میلیارد دلار برآورد شده که پیش از این مقرر شده بود ۵۰ میلیون دلار به صورت اقلام مورد نیاز بهداشتی و کالاهای اساسی به کشور برگردد که تاکنون محقق نشده است البته خبرهایی در خصوص تدوین قرارداد برای دریافت اقلام بهداشتی از کره جنوبی در ازای بدهی این کشور به ایران وجود دارد که بر اساس آن، اتاق بازرگانی با نهادهای مربوطه مذاکراتی را انجام داده تا از مسیرهای مشخص، کالاهای لازم به ایران برسد.

رییس اتاق بازرگانی مشترک ایران و کره جنوبی با بیان اینکه نوع کالاهای وارداتی از کره جنوبی از سوی وزارت بهداشت تعیین شده است، تاکید کرد: مقرر شده تا ظرف دو هفته آینده این قرارداد از سوی ایران تدوین و بعد از امضا برای تسویه بدهی‌ها اجرایی شود.

بعد از ارسال نخستین محموله پزشکی شامل ۵۰۰ هزار دلار دارو و کالای پزشکی از کره جنوبی به ایران در اواخر ماه مه سال جاری، چندی پیش خبرگزاری رسمی کره جنوبی (یونهاپ) گزارش داد که به دنبال نخستین صادرات به تهران مقامات سئول قرار است در مورد گسترش تجارت و صادرات کالاهایی مانند تجهیزات پزشکی مذاکراتی را به صورت آنلاین با مقامات ایرانی انجام دهند که بر روی چگونگی مطابقت پرداخت بدهی با ارسال اقلام بهداشتی متمرکز است.

در همین راستا وزارت امور خارجه در اطلاعیه ای اعلام کرد که در دو سال گذشته، تامین دسترسی به منابع مالی بانک مرکزی در کره، دستور کار اصلی و محوری بوده و در این راستا، علاوه بر پذیرش فرستاده ویژه این کشور، دهها ملاقات در تهران و سئول با مقامات کره‌ای انجام شده است اما در حال حاضر طرح دعوی علیه بانک‌های متخلف کره‌ای در محاکم صالحه از سوی نهادهای ذیربط در دست پیگیری است. همچنین «سید عباس موسوی» سخنگوی وزارت امور خارجه در گفت و گو با خبرنگار ایرنا با بیان اینکه به اندازه کافی از کره جنوبی وعده شنیده‌ایم بنابراین فقط منتظر اقدامات ملموس و برجسته هستیم. کسی در ایران منتظر محموله نیم میلیون یا دو میلیون دلاری نیست.

پس از انتشار این اخبار از سوی کره جنوبی و واکنش قاطع وزارت خارجه و بانک مرکزی ایران در روزهای گذشته خبری از گمرک منتشر شده که ایران و کره جنوبی برای



گفت و گو درباره صادرات تجهیزات و دارو، تشریفات تجاری و استمرار همکاری ها بین دو کشور نشست مجازی خواهند داشت که در آن همکاری های طرفین در شرایط همه گیری کرونا مورد بررسی قرار می گیرد و نمایندگانی از وزارتخانه های خارجه، بهداشت، صنایع، بازرگانی و دیگر نهادهای مرتبط کره جنوبی و نمایندگانی از وزارت بهداشت و امور خارجه ایران شرکت دارند.

وزارت خارجه کره جنوبی در بیانیه ای ضمن تایید برگزاری این نشست تصریح کرده است: ما به رایزنی با شرکت ها و موسسات ذی ربط در زمینه همکاری با ایران ادامه می دهیم تا از آنها برای بازگشت به بازار ایران حمایت شود و بتوانند در زمینه اقلام بهداشتی و پزشکی با ایران همکاری نزدیک داشته باشند.

بانک مرکزی اعلام کرد:

آمادگی کامل نظام بانکی برای اجرای طرح اعطای تسهیلات ودیعه مسکن

بانک مرکزی اعلام کرد: نظام بانکی کشور برای اجرای طرح اعطای تسهیلات ودیعه مسکن به مستاجران کم‌درآمد، تمام اقدامات لازم را انجام داده است.به گزارش شاخه سبز به نقل از بانک مرکزی، نظام بانکی کشور برای اجرای طرح اعطای تسهیلات ودیعه مسکن به مستاجران کم‌درآمد، تمام اقدامات لازم را انجام داده است و با ایجاد دسترسی کامل به سامانه معرفی متقاضیان توسط وزارت راه و شهرسازی، فرآیند اعطای این تسهیلات آغاز خواهد شد.بر این اساس، با توجه به گرانی‌های اخیر در بخش مسکن و لزوم ایجاد ثبات در بازار اجاره مسکن و حمایت از مستأجران کم‌درآمد و همچنین پیرو مصوبات ستاد ملی مقابله با کرونا مبنی بر اعطای تسهیلات به مستأجران از محل بخشی از منابع مالی اختصاص یافته به ستاد ملی مقابله با کرونا، تاکنون بانک مرکزی ضمن برگزاری جلسات متعدد، تمام اقدام‌های لازم همچون تعیین سهمیه‌های بانکی و استانی و ابلاغ دستورالعمل مربوطه به بانک‌های عامل را انجام داده است.پس از ایجاد دسترسی کامل بانک‌های عامل به سامانه وزارت راه و شهرسازی به عنوان متولی ثبت‌نام، کنترل و پالایش متقاضیان، بانک‌های عامل آمادگی خواهند داشت تا از طریق شعب و یا سرپرستی بانک‌ها نسبت به اعطای تسهیلات اقدام کنند.شایان ذکر است با تصویب ستاد ملی مقابله با کرونا مقرر شده است که به گروه‌های هدف و خانوارها در زمینه ودیعه مسکن مساعدت‌هایی از محل بخشی از منابع مالی اختصاص یافته از محل تلفیق منابع آزاد شده ناشی از کاهش نرخ ذخیره قانونی و منابع شبکه بانکی اختصاص یابد.

خبر

وزارت صنعت اعلام کرد:

افزایش تولید فولاد خام به ۳۰ میلیون تن در سال ۹۹



وزارت صنعت، معدن و تجارت از افزایش تولید فولاد خام به ۳۰ میلیون تن در سال ۹۹ خبر داد و گفت: همچنین تولید کنسانتره مس و گندله به ترتیب به ۵۰ و ۴۵ میلیون تن خواهد رسید.

به گزارش شاخه سبز به نقل از وزارت صنعت، معدن و تجارت، تولید کالاهای منتخب معدنی به همت تلاشگران حوزه صنعت و معدن و برنامه‌ریزی‌های انجام شده پس از انقلاب شکوهمند اسلامی ارتقاء قابل توجهی پیدا کرد و محصولاتی از جمله کنسانتره آهن، گندله، آهن اسفنجی،کنسانتره مس و مس کاتد که در ابتدای انقلاب فاقد تولید بوده اند، در سال ۱۳۹۹ جهش تولید بیش از چند برابری را تجربه کرده اند.

میزان تولید آهن اسفنجی نیز که در ابتدای انقلاب صفر بوده است به ۱۵ میلیون و ۵۵۰ هزار تومان در سال ۱۳۹۲ رسید که در سال ۱۳۹۹ به ۲۸ میلیون تومان ارتقا یافت. میزان رشد برنامه تولید سال ۱۳۹۹ نسبت به عملکرد سال ۱۳۹۲ نیز ۸۰ درصد بوده است.

از سوی دیگر تولید فولاد خام کشور که در سال ۱۳۵۷ به میزان ۳۶۸ هزار تن بوده است، در سال ۱۳۹۲ به ۱۶ میلیون و ۱۰۰ هزار تن ارتقاء پیدا کرد. میزان رشد تولید این ماده معدنی در سال ۱۳۹۲ نسبت به سال ۱۳۵۷ به میزان ۴۲۷۵ درصد بوده است.

تولید فولاد خام کشور در سال ۱۳۹۹ به میزان ۳۰ میلیون تن افزایش یافت که میزان رشد برنامه در این سال نسبت به عملکرد سال ۱۳۹۲، به میزان ۸۶ درصد شده است.

سخنگوی گمرک اعلام کرد:

صادرات ۸۲ میلیون دلاری فرش، گلیم و گبه

سخنگوی گمرک با بیان اینکه ساکنین ژاپن علاقه زیادی به گبه فرش‌های ایرانی دارند، گفت: در چهار ماه نخست امسال، بیش از ۸۲ میلیون دلار فرش، گلیم و گبه به ۵۷ کشور جهان صادر شده است. به گزارش شاخه سبز به نقل از گمرک ایران، سیدروح اله لطیفی، گفت: در ۴ ماهه اول سال جاری، بیش از ۸۲ میلیون و ۵۷۹ هزار و ۳۰۵ دلار، برابر با ۲۰ هزار و ۸۸۶ تن، فرش، گلیم وگبه به ۵۷ کشور جهان صادر شده است.سخنگوی گمرک با اشاره به جایگاه ایران در تولید فرش، اظهار داشت: ایران بزرگترین تولید کننده فرش در جهان است و پیش از اجرای تحریم‌ها، بزرگترین صادر کننده فرش دنیا نیز بوده است؛ ضمن آنکه تا سال۹۷ بیش از ۳۰ درصد از فرش‌های صادراتی ایران به آمریکا صادر می‌شد، اما این رقم در سال ۹۸ به صفر رسیده است.لطیفی همچنین افزود: کشورهایی نظیر کانادا، استرالیا، آلمان، ژاپن، ایتالیا، کویت، کنیا، عراق، پاکستان، زلاندنو، بحرین، بلژیک، قطر، تایلند، چین، فرانسه، انگلستان، افغانستان، پاکستان، هند و دانمارکاز کشورهای مقصد صادرات فرش وگلیم وگبه ایرانی هستند؛ ضمن آنکه در این میان افغانستان با ۱۸ میلیون و ۷هزار و ۴۹۷دلار، عراق با ۱۷ میلیون و ۴۰۶ هزارو ۵۵ دلار و پاکستان با ۵ میلیون و ۴۲۱ هزارو ۳۷۳ دلار، اصلی ترین و بیشترین میزان واردات فرش ایرانی را به خود اختصاص داده اند و سه مقصد اصلی صادرات فرش های ایرانی به شمار می‌روند. به گفته وی، آنها تاکید می کنند در ژاپن فروش خوبی دارندوفروش گبه های ایران دو یا سه برابر حصیر تاتامی ژاپن است؛ به طوری که آمار صادرات فرش وگبه ایرانی در ۴ ماهه اول سال ۹۹ بیانگر این است که میزان ۲ میلیون و ۳۰۹ هزارو ۸۴۲ دلار به این کشور صادرات فرش گبه صورت گرفته است.

شهرداری هشتگرد

آگهی مزایده عمومی واگذاری بصورت اجاره ۱۸ باب غرفه تجاری بازار میوه و تره بار واقع در شهرک بعثت مرحله اول (نوبت اول)

شهرداری هشتگرد در نظر دارد به استناد مجوز شماره ۲۹۷۳/۲۰/ش مورخ ۱۳۹۷/۱۰/۲۶ شورای اسلامی شهر هشتگرد نسبت به برگزاری مزایده عمومی واگذاری بصورت اجاره و بهره برداری از ۱۸ باب غرفه تجاری بازار میوه وتره بار واقع در شهرک بعثت اقدام نماید. لذا متقاضیان میتوانند جهت دریافت اوراق مزایده یک هفته پس از چاپ نوبت اول آگهی به واحد امور قراردادهای شهرداری هشتگرد مراجعه ویا با شماره تلفن های ۴-۴۴۲۲۲۰۲۲-۰۲۶ تماس حاصل فرمایند.ضمنا هزینه چاپ آگهی و کارشناسی به عهده ی برنده ی مزایده می باشد. برندگان اول،دوم،سوم مزایده هرگاه حاضر به انعقاد قرارداد نشوند سپرده آنان به ترتیب ضبط خواهد شد وشهرداری در رد یا قبول هر یک از پیشنهادات مختار است و متقاضیان بابت شرکت در مزایده نسبت به پرداخت ۵ درصد مبلغ کارشناسی تحت عنوان سپرده شرکت در مزایده طبق جدول ذیل به حساب شماره ۱۰۶۷۶۱۳۷۶۱ نزد بانک رسالت شعبه هشتگرد کد ۶۳۶ یا ارائه ضمانت نامه بانکی به میزان مبلغ مذکور الزامی می باشد وسایر اطلاعات و جزییات مربوط به معامله در اسناد مزایده مندرج می باشد. پیشنهادات می بایست در پاکت های مجزا (الف-ب-ج) لاک و مهر شده تا پایان وقت اداری روز شنبه مورخ ۱۳۹۹/۶/۲۲ به دبیرخانه شهرداری تحویل داده شود.

داریوش یگانه- شهردار هشتگرد

سرمقاله

سیاست ماشه آخرین تلاش های انتخاباتی ترامپ

ادامه از صفحه یک

آمریکا به شورای امنیت سازمان ملل متحد برای بازگرداندن تحریم‌هایی که به موجب برجام و قعطنامه ۲۲۳۱ لغو شده بود، ۱۳ عضو اعم از چهار عضو دائم و ۹ عضو غیر دائم به صراحت اعلام کردند، خواسته آمریکا هیچ مبنای قانونی ندارد.

پنج عضو این شورا همچنان در برجام حضور دارند و به این ترتیب، اعضای حاضر در برجام به همراه جمهوری اسلامی ایران به صراحت، بر نادیده گرفتن یکجانبه‌گرایی آمریکا در موضوع چندجانبه تاکید کردند.

اتاق‌های جنگ آمریکا علیه مردم ایران متوجه شدند که بخشی از محدودیت‌های موجود در قطعنامه ۲۲۳۱ به ویژه بخش خرید و فروش سلاح‌های متعارف در ۲۷ مهرماه و تقریبا ۲ هفته به انتخابات ریاست جمهوری آمریکا به پایان می‌رسد.

از این رو، تمام تلاش خود را به کار گرفتند با جعل واقعیت‌ها، پرونده سازی علیه ایران در موضوع یمن و حمله به تاسیسات نفتی سعودی، پرتاب ماهواره‌برهای غیرنظامی و نظامی و موارد مشابه، ایران را به نقض سایر قطعنامه‌ها و همچنین ۲۲۳۱ متهم سازند اما هر بار به در بسته شورای امنیت خوردند.

وزیر خارجه آمریکا با حضور روز پنجشنبه اخیر در مقر سازمان ملل، شاید به عنوان آخرین تیر ترکش کارزار انتخاباتی ترامپ و در ادامه روند فشار حداکثری علیه ایران، ماشه تفنگ سیاسی و بدون مبنای حقوقی برای بازگرداندن تحریم های سازمان ملل علیه را یران کشید.

روسیه، چین، آلمان، انگلیس، فرانسه، بلژیک، آفریقای جنوبی، نیجر، تونس، سنت وینسنت و گرنادین، استونی، ویتنام و اندونزی که خود ریاست دوره‌ای شورای امنیت را برعهده دارد، تصریح کردند که آمریکا حق استفاده از مکانیسم ماشه را ندارد.

اکنون ترامپ و پمپئو مسیر جایگزین اشتباه دیگری را برگزیده اند؛ استفاده از «مکانیسم بازگشت تحریم ها-SnapBack» یا به عبارت دیگر «مکانیسم ماشه».

بنابه گزارش ها مایک پمپئو روز پنجشنبه گذشته به سازمان ملل رفت تا تقلا برای بازگرداندن تحریم های سازمان ملل علیه ایران را آغاز کند.

همچنین دونالد ترامپ عصر چهارشنبه در نشست خبری روزانه خود این ادعا را مطرح کرد. وی افزود به وزیر خارجه‌اش دستور داده تحریم‌های شورای امنیت که به واسطه توافق هسته‌ای دولت اوباما لغو شده بوده است را باز گردانند.

با این اقدام آمریکا به نظر می رسد که شورای امنیت در آستانه یک نبرد دیپلماتیک سرنوشت‌ساز قرار گرفته است که احتمالاً پیامدهای بلندمدتی برای نظم بین‌المللی خواهد داشت. در این میان، برجام نیز به پیچ خطرناکی رسیده که اگر از این پیچ به سلامت عبور کند، احتمال احیای آن در آینده نه چندان دور وجود دارد.

الگوی تصمیم سازان کنونی سیاست خارجی آمریکا مبتنی بر مولفه های دیپلماسی قدرت و کنش امنیتی است؛ در چنین فضایی به باور آنها، سازمان ملل و نهادهای بین المللی تنها ابزاری برای اجرای دیپلماسی قدرت خواهد بود. در فرجام به نظر می رسد که جامعه جهانی در بزنگاهی تاریخی قرار گرفته و اکنون زمان آن است تا سازمان ملل به عنوان نماینده از جانب جامعه جهانی، برای اثبات استقلال عمل خود، در مقابله با یکجانبه گرایی آمریکا و اقدامات غیرقانونی دولت ترامپ برای ایجاد جهانی قانونمند بایستد.

رهبر معظم انقلاب اسلامی در نشست تصویری با هیئت وزیران بمناسبت هفته دولت:

اقتصاد کشور به هیچ وجه نباید به تحولات خارجی پیوند بخورد



حضرت آیت‌الله خامنه‌ای رهبر معظم انقلاب اسلامی صبح امروز (یکشنبه) به مناسبت هفته دولت در ارتباط تصویری با رئیس جمهور و اعضای دولت، سال آخر فعالیت دولت دوازدهم را فرصتی خوب برای افزایش خدمات در حوزه های مختلف خواندند و با بیان نکاتی درباره مسائل مهم اقتصادی همچون تولید، سرمایه گذاری، ارزش پول ملی و نیز فضای مجازی تأکید کردند: باید با جدیت کامل موانع تولید را رفع و برای حل مشکلات همت بیشتر گماشت.

رهبر انقلاب اسلامی حادثه عاشورا را قله جهاد، فداکاری و شهادت نامیدند و با اشاره به مصادف شدن هفته دولت با دهه اول محرم افزودند: مبنای هفته دولت نیز جهاد و شهادت است چرا که رجایی و باهنر با مجاهدت مستمر، سختکوشی و تلاش در هنگام هجوم و محاصره مشکلات، خودداری کامل از پیگیری منافع شخصی و پرهیز از چهره سازی برای جذب نظر مردم، خود را شایسته پاداش بزرگ الهی یعنی شهادت ساختند.

ایشان با اشاره به خبرهای بزرگ و مهمی که رئیس جمهور و اعضاء دولت در گزارش های خود اعلام کردند افزودند: هفته دولت فرصت مناسبی برای تبیین و اطلاع رسانی خدمات اعضای دولت و نقد نقاط قوت و ضعف است که دولت باید بیش و پیش از دیگران به نقد درونی بپردازد.

حضرت آیت الله خامنه‌ای به دولتمردان توصیه کردند: در گزارشهایی جامع و صادقانه، آنچه توانستید و آنچه قرار بود اما نتوانستید برای مردم بیان کنید که مردم از این گونه گزارشهای صادقانه، خرسند و امیدوار می شوند.

رهبر انقلاب سال آخر فعالیت دولت را فرصتی قابل توجه و از جهات مختلف بسیار مهم برشمردند و گفتند: هرچه می توانید از فرصت آخر برای خدمت به مردم و کشور استفاده کنید.

حضرت آیت الله خامنه‌ای در همین زمینه با اشاره به مشکل جدی مسکن در کشور گفتند: دولت قول ساخت ۶۰۰ هزار واحد مسکونی در آخرین سال فعالیت را داده است که تحقق این قول می‌تواند در زمینه حل مشکل مسکن مؤثر باشد.

ایشان افزودند: تلاش کنید در یک سال باقیمانده کارهای اساسی و بزرگی برای دولت بعد به یادگار بگذارید که «اصلاح ساختار بودجه، نظام بانکی و نظام مالیاتی» جزو اینگونه کارهاست.

«پیگیری و تلاش جدی برای اجرای قولهایی که داده شده» از جمله طرح‌های هفتگی وزارت نیرو، سیاست پالایشگاه سازی برای جلوگیری از صدور نفت خام، تقویت شرکتهای دانش بنیان، ادامه کارهای خوب علمی و بهداشتی و درمانی که در مقابله با کرونا انجام شده و افزایش تولید از دیگر توصیه های مؤکد رهبر انقلاب به دولت برای سال آخر فعالیت بود. سالی که به هیچ وجه نباید دولت به‌صورت وقت اضافه به آن نگاه کند.

بخش دوم سخنان رهبر انقلاب اسلامی در ارتباط تصویری با هیأت دولت به مسائل اقتصادی اختصاص داشت.

ایشان بار دیگر تولید را مادر و کلید اصلی حل مشکلاتی نظیر «اشتغال، معیشت، تورم و کاهش ارزش پول ملی» خواندند و تأکید کردند: باید هرچه می توانید در این زمینه ها کار و تلاش کنید.

رهبر انقلاب رفع موانع تولید را از وظایف اساسی دولت برشمردند و گفتند: البته رفع برخی موانع از جمله تحریم یا ندادن پول فروش نفت ایران، تحت اختیار دولت نیست اما بسیاری از موانع درونی است و باید با جدیت آنها را رفع کرد.

ایشان «واردات بی رویه» را که باعث شکایت مکرر تولید کنندگان و حتی ورشکستگی برخی از آنها شده است بسیار خطرناک خواندند و افزودند: واردات لوکس نیز از جمله موانعی است که دولت باید آن ها را از سر راه تولید حذف کند.

حضرت آیت الله خامنه‌ای «جلوگیری از قاچاق» را با همکاری قوای مجریه، قضاییه و نیروهای مسلح، تسهیل کننده تولید دانستند و گفتند: استفاده از ظرفیت نهضت قطعه سازی که به خصوص در نیروهای مسلح ایجاد شده است، می تواند بخش قابل توجهی از نیازهای تولیدکنندگان را تأمین کند بویژه اینکه متخصصان داخلی توانسته اند قطعات بسیار ظریف و پیچیده را نیز تولید کنند.

رهبر انقلاب «رفع ناهماهنگی ها در سطوح پایین دستی» را برای افزایش و جهش تولید، مهم برشمردند و گفتند: در گزارشهای خبری تلویزیون، برخی تولیدکنندگان از ناهماهنگی های عجیب و غریب در گرفتن مواد اولیه مورد نیاز گله می کنند که اگر وزیر مربوط به محض دیدن این گزارشها پیگیری کند، بسیاری از این مشکلات ظرف مدت کوتاهی قابل حل است.

«رفع پیچ و خمهای عجیب اداری در دادن مجوز تولید» و نیز «حل مشکل تسهیلات بانکی» دو توصیه آخر رهبر انقلاب به اعضای دولت در بحث مهم رفع موانع تولید بود.

رهبر انقلاب اسلامی در ادامه سخنانشان درباره مسائل اقتصاد کشور، به موضوع «خام فروشی و صادرات فله ای مواد خام» اشاره کردند و گفتند: خام فروشی در سنگ های معدنی قیمتی و فرآوری آنها در خارج و بازگرداندن به کشور با چندین برابر قیمت، فروش خاک جزیره هرمز، فرآوری نشدن زعفران جنوب خراسان و خرمای مناطق گرمسیری از جمله مواردی است که نشان می دهد باید در این زمینه کار جدی صورت گیرد.

ایشان افزودند: چندی پیش، پیشنهادی برای تشکیل کارگروهی از جانب روسای سه قوه جهت شناسایی و برطرف کردن موانع تولید مطرح کردم و با استقبال سه قوه هم مواجه شد که باید هر چه زودتر تشکیل شود و کار خود را با جدیت آغاز کند.

رهبر انقلاب اسلامی یکی دیگر از موضوعات بسیار مهم اقتصادی را مسئله «سرمایه‌گذاری» برشمردند و تأکید کردند: متأسفانه در سالهای اخیر، سرمایه گذاری در کشور دچار اختلال شده و در این زمینه عقب هستیم که برای بر طرف کردن این مشکل، ابتدا باید سرمایه گذاری های کلانی که در کشور رها شده و یا کُند پیش می روند، احیا شوند و هیچ طرح بزرگ سرمایه گذاری بلاتکلیف نماند.

حضرت آیت الله خامنه ای با تأکید بر لزوم تشویق سرمایه گذاران بخش خصوصی، خاطرنشان کردند: بخش خصوصی دارای امکانات فراوان و نقدینگی لازم است و باید از طریق برطرف کردن مشکلات مالیاتی و مجوزها و همچنین تسهیلات بانکی، بخش خصوصی را به سرمایه گذاری ترغیب کرد.

ایشان با اشاره به اهمیت موضوع «هدایت نقدینگی به سمت تولید» گفتند: در سال ۹۷ و در دیدار با هیأت دولت پیشنهاد تشکیل یک هیأت متخصص شبانه روزی برای یافتن روشهای هدایت نقدینگی به سمت تولید مطرح شد که اگر این هیأت تشکیل نشده است، باید هرچه زودتر شکل بگیرد.

رهبر انقلاب اسلامی «تقویت ارزش پول ملی» را موضوعی بسیار مهم و در ارتباط مستقیم با تولید و تقویت بنیه اقتصادی کشور و بهبود معیشت مردم دانستند و افزودند: در کنار اقدامات بلندمدت برای تقویت ارزش پول ملی، برخی اقدامات کوتاه مدت نیز ضروری است که از جمله آنها برخورد جدی با اقدامات بدخواهانه و سودجویانه برای کاهش ارزش پول ملی است.

حضرت آیت الله خامنه‌ای با اشاره به اعلام دولت مبنی بر بازگردانده نشدن ۲۷ میلیارد دلار ارز حاصل از صادرات گفتند: ممکن است بخشی از این ارزها به دلایل منطقی هنوز بازگردانده نشده اما با موارد سودجویانه همچون واردات کالاهای لوکس یا خرید ملک در خارج از کشور باید برخورد شود.

ایشان بر لزوم هماهنگی دستگاههای اجرایی برای تصمیمات اقتصادی تأکید کردند و با اشاره به تصمیم‌های نسنجیده برخی دستگاهها، افزودند: البته بانک مرکزی فعالیت های خوبی را آغاز کرده است و همه دستگاهها باید به آن کمک کنند تا بتواند اقدامات خود را به سرانجام برساند.

رهبر انقلاب اسلامی یکی از موارد ضروری برای برطرف کردن موانع و ایجاد اصلاحات ساختاری را «راه اندازی سامانه های اطلاعاتی و اتصال این سامانه ها» به یکدیگر برشمردند و با یک تذکر مهم، سخنان خود را درباره مسائل اقتصادی کشور به پایان رساندند.

حضرت آیت الله خامنه ای گفتند: اقتصاد کشور به هیچ وجه نباید به تحولات خارجی پیوند بخورد زیرا این یک خطای راهبردی است.

ایشان تأکید کردند: نباید برنامه ریزی اقتصادی برای کشور، معطل لغو تحریمها یا نتیجه انتخابات فلان کشور شود. باید بنا را بر این گذاشت که تحریمها به عنوان مثال تا ده سال دیگر ادامه دارد، بنابراین باید بر ظرفیت‌ها و امکانات داخلی تمرکز کرد، البته ممکن است آنها تصمیمات خوب بگیرند که در آن صورت از آن استفاده می کنیم اما مسائل اقتصادی کشور نباید موکول به تحولات خارجی شوند.

رهبر انقلاب اسلامی در بخش دیگری از سخنانشان، موضوع فضای مجازی را بسیار مهم خواندند و گفتند: ما هم اهمیت فضای مجازی را و اینکه بخشی از زندگی مردم شده است، قبول داریم اما بحث ما در مورد فضای مجازی این است که این عرصه از خارج مدیریت و هدایت می‌شود و ما نمی‌توانیم مردم را بی پناه رها کنیم.

حضرت آیت الله خامنه ای با تأکید بر اینکه عوامل مسلط بین المللی در فضای مجازی به شدت فعال هستند، افزودند: تأکید مکرر بر شبکه ملی اطلاعات و تشکیل شورای عالی و مرکز ملی فضای مجازی و شرکت روسای سه قوه در آن به همین علت است اما متأسفانه اهتمام لازم به این موضوع نمی شود.

ایشان گفتند: شبکه ملی اطلاعات اجزایی دارد که این اجزا از زمان‌بندی ها عقب هستند.

رهبر انقلاب اسلامی در ادامه خطاب به همه مسئولان و دست‌اندرکاران کشور یک توصیه مهم کردند: خدمت در نظام اسلامی دارای ارزش مضاعف است که باید قدردان آن باشید چرا که خدمت در جمهوری اسلامی کمک به رونمایی از الگوی اسلام برای جامعه‌سازی و مدیریت جامعه است، بنابراین اهمیت مضاعف دارد.

حضرت آیت الله خامنه‌ای با اشاره به ناکامی مکاتب مختلف بشری برای اداره جامعه، از آمریکا به‌عنوان یک الگوی واقعاً شکست‌خورده یاد کردند و گفتند: ارزشهای بشری مانند سلامت، عدالت و امنیت از همه جا بیشتر در آمریکا لگدمال می‌شود، فاصله طبقاتی در آنجا وحشتناک است، تعداد و نسبت گرسنگان و بی‌خانمان‌ها در آمریکا از کشورهای متعارف دنیا بیشتر است، طبق اعلام صریح رقبا در کارزارهای انتخاباتی، یکی از هر پنج کودک آمریکایی، گرسنه است ضمن اینکه ناامنی و آمار جنایت در آمریکا بسیار بالاست.

ایشان افزودند: علاوه بر این مشکلات داخلی و مدیریتی، قتل، جنگ‌افروزی و ایجاد ناامنی جزو کارهای رایج امروز آمریکایی‌ها در سوریه، فلسطین و یمن و قبلاً در عراق، افغانستان و مناطقی مثل ویتنام و هیروشیما است.

رهبر انقلاب اسلامی حضور افرادی در رأس آمریکا را که مایه تحقیر آن کشور هستند، نشانه دیگری از شکست الگوهای بشری و آرمانشهر رو به انحطاط غربزده‌ها برشمردند و گفتند: الگوی مستقل اسلام برای نظام‌سازی و جامعه‌سازی بر سه پایه «ایمان، علم و عدل» استوار است البته ما در هر سه عرصه عقبیم اما در جمهوری اسلامی شعارها و جهت‌گیری‌ها بر این اساس بوده و الگوهای انسانی آن نیز شهدایی مانند بهشتی، مطهری، باهنر، رجایی و سلیمانی هستند.

حضرت آیت الله خامنه‌ای خطاب به مسئولان تأکید کردند: عملکرد شما می‌تواند این الگوی برجسته را در چشم مردم جهان تبلیغ کند و علت دشمنی و ترس مستکبران از جمهوری اسلامی همین مسئله است.

رهبر انقلاب اسلامی در بخش پایانی سخنانشان با اشاره به فرازی از سخنان امیرالمؤمنین علی علیه‌السلام مبنی بر اینکه اگر مؤمنان دست از یاری یکدیگر بردارند شکست می‌خورند، افزودند: این درسی برای بشریت و همه مؤمنان است و امروز نیز که دشمن به‌طور دائم در حال طراحی است، در مقابل آن باید نقشه و برنامه داشت.

ایشان همچنین با تشکر از رعایت اصول بهداشتی در مجالس عزاداری تا به امروز، بر گسترش کامل و استمرار رعایت توصیه‌های ستاد ملی کرونا تأکید و مجدداً از عوامل یاریگر مردم در مقابله با ویروس خطرناک کرونا تشکر کردند.

پیش از سخنان رهبر انقلاب اسلامی، رئیس جمهور و ۴ نفر از اعضای کابینه به بیان گزارشی از اقدامات و برنامه‌های دولت پرداختند.

آقای روحانی در گزارش خود گفت: سقوط قیمت نفت در سال ۹۳ و تحمیل تحریم‌های اقتصادی در سال ۹۷ در کنار شیوع ویروس کرونا در شش ماه گذشته، سه تکانه شدید اقتصادی بود که دولت توانست با اتکاء به سیاست های اقتصادی مقاومتی، آنها را مدیریت کند.

رئیس جمهور با بیان آماری از میزان کاهش رشد اقتصادی در کشور های پیشرفته به سبب شیوع کرونا، وضعیت ایران را نسبتاً قابل قبول خواند و افزود: اجرای طرح تحول سلامت، جهش در زیرساخت‌های ارتباطاتی و دولت الکترونیک و همچنین پیشرفت بزرگ در زمینه توسعه شرکت‌های دانش‌بنیان، سه اقدام پیشگیرانه دولت در سالهای اخیر بود که باعث حفظ آمادگی کشور در برابر کرونا شد.

آقای روحانی گفت: در صنایع مهم نظیر پتروشیمی، از ۵۶ میلیون تن به ۱۰۰میلیون تن و در زنجیره فولاد به ۲ برابر میزان قبل افزایش تولید داشته‌ایم ضمن اینکه در دولت های یازدهم و دوازدهم سالیانه به‌طور متوسط ۷۰۰هزار شغل ایجاد شده است.

رئیس جمهور با اشاره به اقدامات دولت در زمینه گازرسانی و آب شرب روستایی گفت: حقوق کارمندان حدود ۶ برابر و حقوق فرهنگیان حدود ۵ برابر نسبت به ابتدای دولت یازدهم افزایش یافته است.

افزایش مستمری بازنشستگان، اعطای وام به کسب و کارهای آسیب دیده، یارانه کرونایی و اعطای وام ودیعه مسکن از دیگر اقدامات دولت در گزارش آقای روحانی بود.

رئیس جمهور لغو شش قطعنامه سازمان ملل علیه کشور و خروج از PMD، و افزایش برداشت چشمگیر از میادین مشترک نفت و گاز با همسایگان را از جمله اقدامات دولت برای استیفای حقوق ملت نامید.

همچنین آقای زنگنه وزیر نفت در گزارشی، صنعت گاز و پتروشیمی را محصول جمهوری اسلامی خواند و گفت: ۹۴ درصد کشور امروز تحت پوشش گاز قرار دارد و در بخش پتروشیمی ارزش تولیدات از ۱۱ میلیارد دلار در سال ۹۱ به ۲۵ میلیارد دلار در سال ۱۴۰۰ خواهد رسید.

آقای زنگنه با اشاره به افزایش ۴ برابری مجموع صادرات فرآورده‌های نفتی از سال ۹۱ تا سال ۹۸، افزود: تا اواخر سال ۱۴۰۱ گاز همراه نفت در مشعل‌ها به صورت کامل وارد چرخه فراورش خواهد شد.

در ادامه آقای اردکانیان وزیر نیرو گزارشی از افزایش تولید برق و کاهش تلفات شبکه توزیع بیان کرد و افزود: در بخش آب، ۴۳ سد بزرگ مخزنی از اعتبارات دولتی ساخته شد.

همچنین آقای نمکی وزیر بهداشت، درمان و آموزش پزشکی در گزارش خود، تحول ساختاری در ارائه خدمات نظام سلامت پس از کرونا را از جمله نقاط مهم عملکرد این وزارتخانه برشمرد و افزود: در جریان کرونا هیچ بیماری پشت در بیمارستانها سرگردان نماند.

آقای نوبخت رئیس سازمان برنامه و بودجه نیز گزارشی از اقدامات این سازمان برای تخصیص بودجه فعالیت‌های عمرانی و پرداخت مطالبات و معوقات بازنشستگان و ایثارگران بیان کرد.

خبر

سناتور دموکرات:

به برجام برگردیم

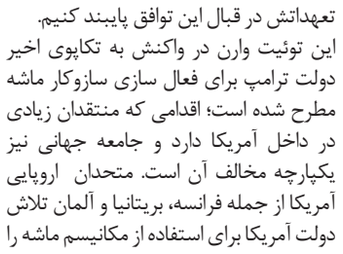

الیزابت وارن سناتور دموکرات آمریکا در توئیتی درخصوص ضرورت بازگشت آمریکا به برجام، با بیان اینکه سیاست های دونالد ترامپ باعث انزوا و تضعیف امنیت آمریکا می شود، تاکید کرد: بیایید دوباره به برجام برگردیم.

این سناتور دموکرات روز یکشنبه در توئیتی نوشت: فقط کشورهای مشارکت کننده در توافق هسته ای ایران می توانند تحریم های سازمان ملل علیه این کشور را اعمال کنند اما دونالد ترامپ رئیس جمهوری آمریکا از این توافق خارج شده است.

حرف های الیزابت وارن بار دیگر تایید می کند که تکاپوی دولت دونالد ترامپ برای اعمال مکانیسم ماشه و بازگرداندن تحریم های سازمان ملل علیه ایران، اقدامی غیرقانونی و مورد انتقاد جامعه جهانی است.

الیزابت وارن نوشت: سیاست ترامپ در قبال ایران امنیت ما را کاهش می دهد و ما را در بین متحدان آمریکا منزوی تر می کند.

وی افـزود: بیایید دوبـاره به توافق هسته ای ملحق شویم و از این طریق، ایران را به تعهداتش در قبال این توافق پایبند کنیم.

این توئیت وارن در واکنش به تکاپوی اخیر دولت ترامپ برای فعال سازی سازوکار ماشه مطرح شده است؛ اقدامی که منتقدان زیادی در داخل آمریکا دارد و جامعه جهانی نیز یکپارچه مخالف آن است. متحدان اروپایی آمریکا از جمله فرانسه، بریتانیا و آلمان تلاش دولت آمریکا برای استفاده از مکانیسم ماشه را غیرقانونی توصیف کرده اند.

«مکانیسم ماشه» موجب برقراری دوباره همه تحریم‌های تعلیق شده سازمان ملل متحد می‌شود. اگر از زمان فعالسازی این مکانیسم تا ۳۰ روز قطعنامه‌ای در شـورای امنیت مبنی بر تمدید تعلیق تحریم‌ها به تصویب نرسد، ۶ قطعنامه تحریمی پیشین به صورت خودکار علیه ایران فعال می شوند. البته یکی از گزینه‌های مورد علاقه آمریکا آن است که در کمتر از یک ماه آینده قطعنامه‌ای در این زمینه در شورای امنیت مطرح شود؛ به طور قطع کاخ سفید آن را وتو کند و مسیر بازگشت تحریم‌ها هموار شود.

در یک فایل صوتی افشا شد؛

خواهر ترامپ: دونالد بی‌رحم و دروغگو است

فایل صوتی از خواهر سالخورده ترامپ منتشر شده که در آن، رئیس‌جمهور آمریکا را فردی متقلب و بی‌رحم توصیف می‌کند که به هیچ اصلی پایبند نیست.

به گـزارش شاخه سبز، روزنامه واشنگتن پست بخش‌هایی از اظهارات «مرین ترامپ بری» خواهر بزرگ‌تر رئیس جمهور آمریکا را که مخفیانه ضبط شده است؛ منتشر کرد.

وی که یک قاضی بازنشسته فدرال است، در این فایل صوتی، برادرش دونالد را فردی «بی رحم» و «دروغگو» توصیف کرده و می گوید او به هیچ اصولی پایبند نیست.خواهر چهل و پنجمین رئیس جمهوری آمریکا به طور خاص از سیاست مهاجرتی برادرش انتقاد کرده و می گوید: او (دونالد ترامپ) فقط می‌خواهد رای دهندگانش را راضی کند و به هیچ اصولی اعتقاد ندارد.وی در سخنانش همچنین از توئیت های دونالد ترامپ و دروغ‌های او ابراز ناخرسندی کرده است.این اظهارات را «مری ترامپ» برادرزاده رئیس جمهور آمریکا، مخفیانه ضبط کرده است. مری ترامپ اخیراً کتابی نیز علیه عمویش منتشر کرده است.او در این کتاب با عنوان «چگونه خانواده من خطرناک‌ترین مرد دنیا را پدید آورد»؛ می‌گوید که ترامپ با تقلب در دانشگاه پنسیلوانیا پذیرفته شد.اکنون خواهر ترامپ هم این ادعا را تائید کرده و می‌گوید: او به دانشگاه پنسیلوانیا رفت زیرا فرد دیگری به جایش امتحان داد. دونالد ترامپ و کاخ سفید تاکنون به اظهارات منتشر شده از سوی مرین ترامپ بری واکنشی نشان نداده‌اند.

سفر مدیرکل آژانس انرژی اتمی به ایران قطعی شد

سفیر و نماینده دائم جمهوری اسلامی ایران در آژانس گفت که رافائل گروسی مدیرکل آژانس بین‌المللی انرژی اتمی این هفته به ایران سفر می‌کند.کاظم غریب آبادی سفیر و نماینده دائم جمهوری اسلامی ایران در آژانس بین‌المللی انرژی اتمی سفر رافائل گروسی مدیرکل آژانس به ایران در هفته جاری را تایید کرد و گفت: در راستای تعاملات و همکاری جاری بین ایران و آژانس و در پی دعوت به عمل آمده از سوی جمهوری اسلامی ایران، رافائل گروسی مدیرکل آژانس بین‌المللی انرژی اتمی در هفته جاری به تهران سفر خواهد کرد. وی افزود: ایران یکی از شرکای اصلی آژانس است و امیدواریم این ملاقات به اجرای همکاری متقابل منجر شود.

اخبار ویژه

برای چهارمین سال پیاپی

«محسن هاشمی» بر ریاست شورای شهر تهران ابقا شد

اعضای پنجمین دوره شورای اسلامی شهر تهران «محسن هاشمی» را به عنوان رییس چهارمین سال این شورا ابقا کردند.اعضای شورای اسلامی شهر تهران امروز یکشنبه در دویست و سی و دومین جلسه خود، برای چهارمین سال پیاپی انتخابات هیات رییسه شورا را برگزار کردند.تعداد اعضای حاضر در صحن شورای شهر بود ۲۰ نفر بود و «محمد علیخانی» به علت ابتلا به کووید ۱۹ در صحن شورا حضور نداشت.۱۸ نفر از اعضای شورای اسلامی شهر به تنها نامزد ریاست شورا که «محسن هاشمی» بود، رای دادند. با این انتخاب محسن هاشمی برای چهارمین سال پیاپی ریاست بر شورای پنجم را برعهده خواهد گرفت.پنجمین دوره شورای اسلامی شهر تهران با ۲۱ عضو از شهریور ماه سال ۹۶ کار خود را آغاز کرد.

در آغاز معاملات رخ داد؛

افت ۵۰ هزار واحدی بورس

شاخص بورس در آغاز معاملات امروز یکشنبه ۲ شهریورماه، با افت ۵۰ هزار واحدی به یک میلیون و ۶۷۶ هزار واحد رسید.به گزارش شاخه سبز، شاخص بورس در آغاز معاملات امروز یکشنبه ۲ شهریورماه، با افت ۵۰ هزار واحدی به یک میلیون و ۶۷۶ هزار واحد رسید.بر این اساس شاخص کل هم وزن نیز با افت ۶۴۱۱ واحدی به ۴۶۸ هزار و ۱۳ واحد رسید.تا لحظه تنظیم این خبر (ساعت ۹:۴۱) ۳۴۶ هزار و ۹۵۵ معامله انجام شده است.

واکنش وزیر اقتصاد به دستکاری در بورس

دژپسند می‌گوید دولت هیچ دخالتی در بورس نـدارد و اینکه گفته شود دولت در این بازار دستکاری می‌کند حرف درستی نیست. فرهاد دژپسند وزیر امور اقتصادی و دارایی در پاسخ به انتقاد برخی کارشناسان بازار سرمایه نسبت به عملکرد دولت در بورس و اینکه گفته می‌شود دولت بعضاً در این بازار دست‌کاری می‌کند، گفت: این حرف، حرف درستی نیست، دولت هیچ نفعی از بورس برای خود نمی‌برد. وی افزود: نفع دولت در بورس، ثبات بازار سرمایه، افزایش قدرت تأمین مالی برای بنگاه‌ها و افزایش محیط امن برای هدایت سپرده‌های خرد به بازار سرمایه است. وزیر اقتصاد تصریح کرد: دولت اصلا نیاز به دستکاری در بورس ندارد و این دست اظهارات بیشتر برای تحت تأثیر قرار دادن سرمایه‌گذاران بورس است.

ایران آماده مذاکره برای پرداخت غرامت به هواپیمای اوکراینی است

رییس سازمان هواپیمایی در آستانه برگزاری دور بعدی مذاکرات با اوکراین که مهر ماه در شهر تهران برگزار می‌شود، گفت: ایران در خصوص مذاکره برای پرداخت غرامت کاملا آماده است. «تورج دهقانی زنگنه» روز شنبه در گفت و گو با ایرنا در خصوص آخرین وضعیت مذاکرات ایران و اوکراین با هدف پرداخت غرامت به هواپیمای اوکراینی که دی ماه سال گذشته در نزدیکی فرودگاه امام سقوط کرد، گفت: آقای بهاروند، معاون وزیر امور خارجه در راس هیاتی متشکل از نمایندگان بخش‌های مختلف جلساتی را با اوکراین برگزار کرده‌اند. وی ادامه داد: مذاکره در خصوص مسائل مربوط به سانحه سقوط هواپیمای اوکراینی از جمله موضوع پرداخت غرامت در این مذاکرات کلید خورد؛ قرار است جلسه بعدی در مهر ماه در تهران برگزار شود. وی گفت: آنچه مسلم است اینکه ایران از مسئولیت این خطا را پذیرفته؛ بنابراین در خصوص مذاکره برای پرداخت غرامت کاملا آماده است. رییس سازمان هواپیمایی گفت: پرداخت غرامت مقدماتی دارد که در حوزه‌های فنی و حقوقی به نتیجه خواهد رسید و بر مبنای تفاهمی که صورت خواهد پذیرفت، انجام می‌شود.

لایحه قضایی قتل فرزند در مسیر خانه ملت

معصومه ابتکار، معاونت امور زنان و خانواده ریاست جمهوری گفت: ما از ابتدای دولت دوازدهم شورای فکری حقوقی در معاونت تاسیس کردیم که از حضور وکلای آشنا به مشکلات مردم بهره بردیم. ده لایحه در حوزه مشکلات زنان و خانواده، شکل گرفته است. سند پشتیبان برای این لوایح تولید شده است و محورهایی نظیر سخت شدن شرایط طلاق برای مردان، ممنوعیت ازدواج زیر ۱۳ سال، برابری دینی زنان و مردان را در بر دارد. در این راستا، تفاوت دیدگاه هایی میان صاحب نظران وجود دارد؛ لذا نشست هایی فقهی حقوقی در قم برپا و مشخصا ۸ نشست با همکاری دانشگاه مفید قم برگزار شد. مفاد قانونی قتل فرزند توسط پدر در شرف بررسی های حقوقی است. در این راستا خلأهای قانونی وجود دارد؛ لذا لایحه ای را پیشنهاد دادیم که برای دریافت نظر به قوه قضاییه ارجاع داده شده است.

هشدار عارف نسبت به گوشه نشینی نخبگان

عضو شـورای عالی انقلاب فرهنگی با هشدار نسبت به تبعات گوشه نشین شدن نخبگان در کشور تاکید کرد: متاسفانه در کشور ما نخبگان در جایگاه اصلی خود قرار ندارند و نشست‌هایی که مسئولان با نخبگان دانشگاهی برگزار می کنند بعضا تشریفاتی و برای رفع تکلیف است و این گونه برخورد با نخبگان باعث سرخوردگی و بی انگیزگی آنها می شود و در جامعه ای که نخبگان آن بی انگیزه و گوشه نشین شوند، جامعه رو به رشدی نخواهد بود.

احتمال نامزدی ظریف در انتخابات ریاست‌جمهوری خیلی کم است

غلامعلی جعفرزاده ایمن آبادی، نماینده سابق مجلس، بیان کرد: هرچند معتقدم احتمال نامزدی ظریف در انتخابات ریاست جمهوری خیلی کم است، اگر این اتفاق افتاد، آقای ظریفی را خواهید دید که زمان مناظرات تلویزیونی موفق تر از سایرین خواهد بود.

خبـــــــر

نماز ظهر تاسوعا و عاشورا در هزار نقطه قم اقامه می‌شود

مدیر ستاد اقامه نماز قم با اشاره به اینکه نماز ظهر تاسوعا و عاشورا در یک هزار نقطه استان اقامه می‌شود، گفت: با توجه به شیوع کرونا و ممنوعیت دسته روی هیات های عزاداری، نماز در همان محل عزاداری هیات ها و در مکان‌های غیرمسقف اقامه می‌شود.
محمد خامه یار در گفت‌وگو با ایرنا افزود: نماز ظهر و عصر عاشورا در تمام مساجد، حسینیه‌ها، بوستان‌ها، مدارس و مکان‌هایی که هیات های عزاداری در تمام مناطق روستایی و شهری در آنجا اقامه عزا نموده‌اند، برپا می‌شود.
مدیر ستاد اقامه نماز قم اظهار داشت: با توجه به ممنوعیت توزیع نذورات توسط ایستگاه‌های صلواتی، متولیان ایستگاه‌های صلواتی در استان، به‌جای توزیع مواد غذایی، اقدام به توزیع بسته‌های فرهنگی و بهداشتی می‌نمایند ضمن اینکه در اطراف این ایستگاه‌ها نیز برپایی نماز جماعت با رعایت دستورالعمل‌های بهداشتی و فاصله‌گذاری اجتماعی برنامه‌ریزی‌شده است.
خامه یار ادامه داد: اقامه نماز با رعایت تمام مسائل بهداشتی و پروتکل‌های بهداشتی در هیچ مسجدی در استان ممنوع نیست.
وی پایبندی به پروتکل‌های بهداشتی توسط هیات های عزاداری را بسیار ضروری دانست و اظهار داشت: توصیه ما به عزاداران این است که ضمن استفاده از ماسک، مهر و سجاده شخصی به همراه داشته باشند و فاصله‌گذاری اجتماعی را رعایت کنند.
خامه یار، بیان کرد: با ارزیابی‌های انجام‌شده در روزهای اخیر، رعایت پروتکل‌های بهداشتی توسط هیات های عزاداری در این استان از سطح بسیار بالایی برخوردار بوده که این موضوع نشان از قانون مداری مردم قم است.

مدیرکل حفظ آثار دفاع مقدس قم خبر داد:

ایجاد مقطع کارشناسی حرفه ای روایتگری دفاع مقدس در دانشگاه کارآفرین قم



حجت الاسلام «علی لقمانپور» از ایجاد دو رشته کارشناسی حرفه ای روایتگری دفاع مقدس و کاردانی امور فرهنگی- امور موزه در حوزه انقلاب، دفاع مقدس و جبهه مقاومت با همکاری مرکز آموزش های علمی کاربردی شهرداری قم خبر داد.
به گزارش روابط عمومی اداره کل حفظ آثار و نشر ارزش های دفاع مقدس استان قم، حجت الاسلام «علی لقمانپور» اظهار داشت: بحمدالله با الطاف الهی و عنایات خاص شهدا و پس از پی گیری های و رایزنی های این اداره کل با ریاست محترم دانشگاه علمی کاربردی استان و در نتیجه موافقت و صدور مجوز برای مرکز علمی کاربردی شهرداری قم، ایجاد رشته های روایتگری دفاع مقدس و امور فرهنگی-امور موزه ویژه انقلاب اسلامی، دفاع مقدس و جبهه مقاومت در دو مقطع کارشناسی و کاردانی در دانشگاه کارآفرین مورد تایید و تصویب قرار گرفت.
وی با اشاره به مزیت های تحصیل در رشته های فوق افزود: مجوز بورسیه تحصیلی، اولویت تدریس درس آشنایی با معارف دفاع مقدس در دانشگاه ها، روایتگری در راهیان نور، جبهه مقاومت، یادمان های شهدای گمنام و یادواره ها و عضویت در انجمن راویان دفاع مقدس کشور بخشی از مزیت های مربوطه خواهد بود.
لقمانپور همچنین حمایت از اخذ مجوز تاسیس موسسات مرتبط با حوزه ایثار و شهادت، امکان بازدید از مناطق عملیاتی دفاع مقدس و جبهه مقاومت، عضویت در انجمن جهاد مقاومت، امکان ادامه تحصیل در مقطع ارشد و دکترای دفاع مقدس و اعطای تسهیلات دانشجویی را بخش دیگری از مزیت ها و ویژگی های تحصیل در رشته های مذکور برشمرد.
وی تاکید کرد: ثبت نام و تکمیل فرم در سایت سازمان سنجش به نشانی Sanjesh.org و نیز داشتن اصل مدرک قبلی و کارت پایان خدمت و یا گذراندن سطح دو ویژه طلاب، از شرایط اولیه شرکت در رشته های فوق می باشد.
بر اساس این گزارش، زمان ثبت نام دوره کاردانی از چهارم تا یازدهم و کارشناسی از ۱۱ تا ۱۷ شهریور ماه جاری اعلام شده وتمامی علاقمندان جهت ثبت نام در رشته های فوق و کسب اطلاعات بیشتر می توانند به پایگاه: www.qommu.ir و یا مرکز آموزش های علمی کاربردی شهرداری قم به آدرس میدان امام خمینی(ره)، بعد از زیرگذر کارگر، ساختمان شهید باکری مراجعه نموده و یا با شماره ۳۸۸۵۱۳۱۳-۰۲۵ تماس حاصل نمایند.

تولید نمایش تلویزیونی «مسافر»



نمایش تلویزیونی« مسافر» که نوشته محمدرضا آزاد است با کارگردانی محمد جواد پیروزی، دستیاری مهدی باقری و تهیه‌کنندگی حوزه هنری استان قم تولید شد.
به گزارش شاخه سبز به نقل از روابط عمومی حوزه هنری استان قم، این نمایش که متن آن توسط هیئت داوران فراخوان سراسری تئاتر قرنطینه‌ای «تئاتر مان» برگزیده شده، به منظور حضور در این جشنواره فیلمبرداری و تولید شده‌است.
نمایش مسافر داستان رزمنده‌ای است که نامیرا شده و همچنان ۲۰۰ سال پس از وقوع جنگ و دوران دفاع مقدس زنده است. او در این اثر نمایشی با تغییر و تحولات جامعه در دوره‌های مختلف روبرو می‌شود.
این تئاتر تک نفره تولید باشگاه تئاتر تجربه به حساب می‌آید و در آن حسین علایی به ایفای نقش می‌پردازد. همچنین ابراهیم وفایی طراح صحنه و مدیر تولید، فاطمه عبدالله‌زاده طراح لباس، فریده یوسفی و عباس دیباجی صدا پیشه، مجتبی سلطانی آهنگساز و افکت، مصطفی مقیمی روابط عمومی، حدیث صابری مدیر هماهنگی و هومن پیری به عنوان مسئول دفتر باشگاه تئاتر تجربه در تولید این اثر نقش داشته‌اند.
جشنواره «تئاترمان» توسط مرکز هنرهای نمایشی حوزه هنری در راستای تداوم تولید و ارائه محصولات فرهنگی و هنری در عرصه هنرهای نمایشی در روزهای قرنطینه و فاصله‌گذاری اجتماعی برگزار می‌شود.
موضوعاتی از قبیل «تک نگاره‌های شهدای دفاع مقدس»، «حاج قاسم سلیمانی از منظر خانواده، جهاد و زندگی اجتماعی»، «سبک زندگی ایرانی اسلامی»، «کرونا» و «آثار کمیک و شاد» از اولویت‌های این فراخوان هستند.
۵ اثر برگزیده این همایش، پس از بازگشت شرایط به وضعیت عادی و تامین شرایط بهداشتی، اجرای عمومی خواهند شد.

استاندار قم خبرداد:

همزمان با هفته دولت ۲۱۱ طرح در قم به بهره برداری می‌رسد



استاندار قم گفت: همزمان با هفته دولت ۲۱۱ پروژه با اعتبارپنج هزار و ۳۷۶ میلیارد ریال و اشتغالزایی برای یک هزار و ۴۷۴ تُن افتتاح می‌شود.
به گزارش خبرنگار ما بهرام سرمست در نشست خبری که به مناسبت هفته دولت با حضور اصحاب رسانه قم درسالن کرامت استانداری برگزارشد افزود:این پروژه‌ها در بخش‌های زیربنایی، زیست‌محیطی، آموزش عالی، صنعتی، شهرداری‌ها، بهداشت و درمان و گردشگری برنامه‌ریزی شده‌است.
وی بیان کرد: بهره‌برداری از پروژه چهار خطه کردن سلفچگان و ساوه و همچنین پروژه‌های گازرسانی به بخش‌های استان به‌ویژه دهستان قاهان دو پروژه شاخص هفته دولت می باشد که دراین استان به بهره‌برداری می‌رسد.
سرمست گفت:پروژه بیمارستان امیرالمؤمنین(ع) آماده افتتاح بوده اما در قالب پروژه‌هایی است که قرار است رئیس‌جمهوری به‌صورت ویدئو کنفرانسی افتتاح نماید، بنابراین این پروژه را جزو پروژه‌های افتتاحی در هفته دولت لحاظ نکرده‌ایم.
وی گفت: با توجه به اینکه قم یک استان زیارتی و گردشگری است، به دلیل شیوع بیماری کرونا آسیب جدی دیده است، بنابراین با همفکری‌هایی که با بخش خصوصی داشتیم نظرات آنان به مدیران ارشد کشوری انعکاس داده شد و شاید بتوان گفت اغلب پیشنهادات استان در جبران خسارت لحاظ شده و مورد توجه بوده‌است.

نقش کرونا درخسارت بخش گردشگری

سرمست با بیان اینکه هدف‌گذاری ۶۴۲ میلیاردی سهم استان برای پرداخت به آسیب دیدگان از کرونا مورد اقبال قرار نگرفته است، تصریح کرد: بیشترین خسارت را در کل دنیا بخش گردشگری و تأسیسات به خود دیده است بنابراین پیشنهاد اصلاح داده‌ایم تا دولت در طرح‌های آتی این پیشنهادات را لحاظ کند.
وی با بیان اینکه وضعیت قم در رعایت پروتکل‌های بهداشتی از همه استان‌ها بهتر بوده است، خاطرنشان کرد: ارزیابی‌های صورت گرفته نشان می‌دهد که حتی بالای ۹۰ درصد رعایت شیوه‌نامه‌ها را داشته‌ایم.
سرمست اضافه کرد: بالغبر ۵۰ جلسه ستاد مدیریت بحران در استان تشکیل شده‌است؛ منتهی رعایت پروتکل‌ها از طرف صنوف فراز و نشیب‌هایی داشته و در حال حاضر توجه ویژه‌ای بر رعایت کامل پروتکل‌ها از سوی صنوف می‌شود.
وی با بیان اینکه در قم به لحاظ وجود فضای سبز، بوستان و نشاط اجتماعی رنج می‌بریم، تأکید کرد: قم علاوه بر ظرفیت‌های گردشگری ظرفیت‌های بی‌بدیلی دارد و استان ویژه‌ای است درنتیجه در این زمینه باید حتماً کارشده و اقدامات جدی صورت گیرد.

پیشنهاد افزودن دو شهرستان به قم

وی با اشاره به وضعیت تک شهرستانی بودن شهر قم مطرح کرد: ۹۶ درصد جمعیت استان قم شهری بوده و سبب شده که حاشیه شهر قم نادیده گرفته شود و ازنظر بودجه و کارهای عمرانی آسیب جدی ایجاد کند، یکی از این راه‌حل‌ها خارج شدن از وضعیت تک شهرستانی بودن است، پیشنهاد تشکیل دو شهرستان داده‌ایم که مطالعات آن انجام و پیشنهادش مطرح‌شده است که در صورت تأیید هیئت دولت شاهد رفع این نقیصه خواهیم بود.
سرمست در خصوص آخرین وضعیت مترو و منوریل قم نیز گفت: تمام تلاش مدیریت استان در پشتیبانی از سیستم شهری این است که فاز یک خط A مترو تا پایان دولت تدبیرو امید به اتمام برسد، همچنین وضعیت منوریل را نیز تعیین تکلیف خواهیم کرد و هیچ وعده‌ای درخصوص منوریل نمی‌دهم به‌جز اینکه باید تعیین تکلیف کنیم.

ایجاد فرودگاه برای قم ضروری ست

استاندار قم پیرامون آخرین وضعیت فرودگاه قم نیز اظهار داشت: فرودگاه برای استان ضروری بوده اما این کار باید قدم به قدم اتفاق بیفتد، به دنبال آن هستیم حواشی پروژه را به حداقل برسانیم به گونه ای که حق سرمایه گذاران و غرفه داران در آن تأمین شود و هم امکان سرمایه گذاری با اخذ مجوزهای قانونی فراهم شود.
درادامه معاون تقتصادی استاندارقم برآورد میزان خسارت وارده در حوزه گردشگری براثر شیوع ویروس کرونا در استان را موردتوجه قرار داد و اظهار داشت: در این بخش، ۴۷۴ واحد به میزان ۱۵۸ میلیارد تومان خسارت و آسیب‌دیده‌اند که اشتغال بیش از ۵ هزار نفر را شامل می‌شود.
معاون هماهنگی امور اقتصادی استانداری قم سهم استان جهت پرداخت تسهیلات به آسیب دیدگان از کرونا را ۶۴۲ میلیارد تومان عنوان و تصریح کرد: در فاز نخست حدود ۷۲ میلیارد تومان از سوی بانک‌ها به متقاضیان تخصیص یافته و نزدیک به ۳۰ میلیارد تومان پرداخت‌شده است.

صدورمجوز ۲۶فرصت سرمایه گذاری بی نام



وی در ادامـه به برنامه‌ریزی‌هایی که در قالب فرصت‌های سرمایه‌گذاری در استان انجام‌شده پرداخت و گفت: برای این مهم، نزدیک به ۸۰ فرصت سرمایه‌گذاری شناسایی‌شده است و در حال حاضر ۲۶ فرصت مجوز بی‌نام برای سرمایه‌گذاران در استان صادرشده که حدود ۷ مورد به مرحله اجرا رسیده است.

۵۰ طرح نیمه‌تمام در حوزه گردشگری در قم وجود دارد

غضنفری در خصوص میزان سرمایه‌گذاری خارجی نیز اظهار کرد: تا قبل از شیوع بیماری کرونا بیش از ۳۰ میلیون دلار در حوزه سرمایه‌گذاری در استان ثبت‌شده که ۶۸ درصد رشد را نشان می‌دهد، امیدواریم این سرمایه ثبت‌شده را به مرحله جذب برسانیم.
وی خاطرنشان کرد: نقطه عطف موضوع صدور مجوز بی‌نام این است که سرمایه‌گذار بدون طی کردن راه‌های معمول جانمایی کرده و اقدام به سرمایه‌گذاری کند.
معاون هماهنگی امور اقتصادی استانداری قم با بیان اینکه رعایت شیوه‌نامه‌های بهداشتی از سوی اصناف نسبت به گذشته بهتر شده است، تأکید کرد: میزان رعایت این موارد به ۷۰ درصد رسیده و درمجموع در حوزه اصناف و صنعت به لحاظ رعایت پروتکل‌های بهداشتی وضعیت خوبی داریم.
وی با تأکید بر اینکه استان قم باید به سمت شکل‌گیری اقتصاد دیجیتال برود، گفت: باید خدمات به‌صورت الکترونیکی در اختیار مردم قرار گیرد و تا حد امکان مردم از مراجعه به ادارات و دستگاه‌های اجرایی بپرهیزند.

استقبال از سرمایه گذاران دارای اهلیت

غضنفری رویکرد مدیریت استان در مقوله سرمایه‌گذاری را موردتوجه قرار داد و عنوان کرد: برای سرمایه‌گذار کارآمد، پرتوان و با اهلیت فرش قرمز پهن می‌کنیم.
وی پیرامون نقش بانک‌ها در توسعه و تولید استان نیز اظهار داشت: با مقایسه‌ای نسبت به گذشته پی می‌بریم که بانک‌های استان اعم از بانک‌های خصوصی و دولتی هیچ نقش و اثرگذاری در توسعه و تولید استان نداشته‌اند.
غضنفری در پایان تأکید کرد: بر اساس مکاتباتی که انجام‌شده نقش بانک‌ها باید با عدد و رقم ملموس باشد اما علیرغم رشد ۴۰ درصدی سپرده‌ها در بانک‌ها این اثرگذاری در توسعه و تولید استان ملموس نبوده است.

تمامی پروژه‌های تعطیل‌شده در شیوع کرونا در قم فعال شد



محسن بهشتی نیز در این جلسه اظهار داشت: در چند سال اخیر، انجام پروژه‌های نیمه‌تمام در قم در اولویت قرار داشته و در بسیاری از پروژه‌های عمرانی، زیربنایی، فرهنگی، ورزشی، صنعتی، بهداشت، درمان، مدیریت شهری و راهداری به اجرای پروژه‌های نیمه‌تمام اهتمام داشته‌ایم.
معاون هماهنگی امور عمرانی استانداری قم افزود: در هرسال در حدود ۲۰۰ تا ۳۰۰ پروژه در مقطع شش‌ماهه افتتاح می‌شود و امسال در هفته دولت نیز ۲۱۱ پروژه به بهره‌برداری می‌رسد که تعدادی از پروژه‌ها بسیار شاخص و اثرگذار است و تعدادی نیز با مبالغ کمتری افتتاح می‌شوند اما رضایت‌مندی اجتماعی در مناطق شهری و روستایی را به وجود می‌آورد.
وی تصریح کرد: شیوع بیماری کرونا، بسیاری از پروژه‌ها را تعطیل کرد و وقفه‌ای دوماهه در اجرای تعدادی از طرح‌ها داشت، اما در حال حاضر پروژه‌ای که در کرونا تعطیل‌شده باشد و تعطیل بماند نداریم و با وجود وقفه‌ای که ایجاد شد، تمامی پروژه‌های تعطیل‌شده در شیوع کرونا، در قم پس از دو ماه وقفه فعال است.
بهشتی بیان کرد: برخی از پروژه‌ها در زمان‌بندی مناسب آغاز شد و زمان ازدست‌رفته را جبران کردیم و در هفته دولت تعداد زیادی از این پروژه‌ها به بهره‌برداری می‌رسد.
وی با اشاره به مسئله کمبود کادر درمانی در قم خاطرنشان کرد: یکی از علل مهم در کمبود پرسنل و پرستار این است که در قم در مدت چند سال سه بیمارستان به بهره‌برداری رسیده است که بیمارستان فرقانی با ۳۵۰ تخت و بیمارستان شهدا با ۱۷۲ تخت و بیمارستان امیرالمؤمنین با ۲۳۰ تخت از آن جمله است.
وی افزود: یکی از راه‌های توسعه زیرساخت‌های بهداشت و درمان، احداث بیمارستان است، اگرچه جذب نیرو کمی طولانی می‌شود، اما تحقق می‌یابد، البته در بخش خصوصی که در حال ساخت بیمارستان هستند، روند جذب نیرو بر عهده خودشان است.
بهشتی عنوان کرد: دانشگاه علوم پزشکی ۴۰۰ مجوز جهت جذب نیرو اخذ کرده است که امیدواریم با پیگیری مسئولان امر در جذب کادر درمانی و پرسنل، اتفاقات خوبی بیفتد.
وی تصریح کرد: بیمارستان امیرالمؤمنین(ع) با اینکه هنوز افتتاح رسمی نشده است تعداد زیادی نیرو از ظرفیت‌های فعلی جذب کرده است، دیگر بیمارستان‌ها نیز از نیروهای سایر بیمارستان‌های قم به‌عنوان شیفت و ساعت اضافه استفاده می‌کنند تا کمبود پزشک و پرستار جبران شود، به‌طورکلی هر بیمارستانی به بهره‌برداری برسد نیروها در آنجا تأمین می‌شود.

آغاز ریل گذاری متروی قم

معاون هماهنگی امور عمرانی استانداری قم در مورد پیشرفت مترو بیان کرد: از یک ماه گذشته ریل‌گذاری متروی قم در زیرزمین شروع‌شده است و قطار شهری برنامه‌ای در بازدید از تونل دارد.
وی گفت: در خصوص منوریل چند جلسه با مسئولان شهرداری برگزار و مکاتباتی با ریاست جمهوری در جهت تعیین تکلیف انجام شد، بیشترین مشکل منوریل قم، تأمین اعتبار است که راهکارهای استان به‌صورت مکتوب برای تأمین اعتبار از اراضی ملی در استان به‌صورت تهاتری با پیمانکار ارائه‌شده است.
بهشتی اظهار داشت: پیمانکار نیز پیشنهاد را پذیرفته است و پیشنهاد لازم را به تهران داده‌ایم و منتظریم تا این موضوع تعیین تکلیف شود و درنهایت دیگر مسائل نیز قابل‌حل باشد.
وی تصریح کرد: در مورد فرودگاه جلساتی در سیستم قضائی و استانداری و سازمان هواپیمایی برگزار و اقداماتی انجام شد که درنهایت بر اخذ مجوز و موافقت اصولی تأکید شده است، مدارک و مستندات خود را ارسال کرده‌ایم و منتظر هستیم با رفع نواقص با موافقت اصولی فرودگاه قم موافقت شود.

رئیس کل دادگستری استان قم:

الزام اعضای اتحادیه املاک به گذراندن دوره های آموزشی تخصصی



حجت الاسلام والمسلمین علی مظفری رئیس کل دادگستری استان قم گفت: بر اساس شیوه نامه ابلاغی معاونت اجتماعی و پیشگیری از قوع جرم قوه قضاییه با موضوع افزایش ثبت رسمی معاملات ملکی و ثبت سند بیع و همچنین با عنایت به مصوبه شورای قضایی استان به منظور پیشگیری از جرائم حوزه اقتصادی و در راستای ساماندهی بنگاه های املاک، کلیه متقاضیان صدور و یا تمدید پروانه کسب در حوزه املاک موظف به گذراندن بیش از یکصد ساعت دوره آموزشی تخصصی می باشند.
وی افزود: این دوره ها که به صورت کارشناسی شده و تخصصی طراحی گردیده؛ شامل کارگاه های آموزشی قوانین ثبت، مدنی، تعزیرات، مالیات، انتظامی در حوزه اماکن، جایگاه اخلاق در نظام صنفی، کلیات پیشگیری از وقوع جرم و آسیب های اجتماعی و ... می باشد .
مظفری تاکید کرد: پس از طی دوره آموزشی توسط اداره ثبت اسناد و املاک استان، از کلیه شرکت کنندگان به صورت علمی و تخصصی آزمون به عمل می آید و متقاضیان در صورت کسب امتیاز لازم و دریافت گواهینامه آموزشی و پروانه تخصصی می توانند در خصوص دریافت و یا تمدید پروانه کسب خود به اتحادیه مربوطه مراجعه نمایند.
رئیس کل دادگستری قم تصریح کرد: بر این اساس، در طراحی دوره های آموزشی ضمن حفظ شأن واحدهای صنفی اتحادیه املاک و تبیین عملکرد آن¬ها در قالب دلالی، پیشگیری های لازم در خصوص جرایم مرتبط با بد اخلاقی های اقتصادی همچون پولشویی، فرار مالیاتی، فروش مال غیر، کلاهبرداری و... به عمل می آید.
وی اظهار داشت: مقرر گردیده تا سازمان صمت و بازرسی اتاق اصناف و همچنین بازرسی اتحادیه املاک با نظارت جدی و انجام ماموریت های فوق العاده حسن جریان امور را در این خصوص تضمین و به محض ملاحظه تخلفات مراتب را به دستگاه قضایی جهت اعمال قانون اعلام نمایند.
مظفری ضمن تاکید بر ادامه این دوره ها تاکید نمود اداره ثبت اسناد و املاک استان، نسبت به برگزاری دوره های آموزشی تخصصی و برگزاری آزمون مربوطه اقدام و مراقبت نماید تنها افرادی که موفق به کسب حد نصاب نمره قبولی شده اند بتوانند پروانه تخصصی و کسب خود را دریافت نمایند.
رئیس کل دادگستری قم ابراز امیدواری کرد: با تحقق برنامه های در دست اقدام انشاءالله شاهد کاهش مـواردی چون تعهدات متعدد، کاهش ریسک سرمایه گذاری در بخش مسکن، جلوگیری از کلاهبرداری در حوزه بانکی و... باشیم.

آموزش امداد و کمک‌های اولیه به دهیاران و اعضای شورای اسلامی بخش کهک



مسئول هماهنگی خانه‌های هلال استان قم گفت: دهیاران و اعضای شورای اسلامی بخش کهک امداد و کمک‌های اولیه را آموزش دیدند.
به گزارش شاخه سبز به نقل از روابط عمومی جمعیت هلال احمر استان قم؛ امیرحسین علیمردانی بیان داشت: نشست هم‌اندیشی و فعال‌سازی خانه‌های هلال روستایی بخش کهک با هدف جذب و سازماندهی افراد ساکن در روستاها به منظور آمادگی جهت ارائه خدمات بشردوستانه و عام‌المنفعه در هنگام سوانح مترقبه و غیرمترقبه برگزار شد.
وی افزود: جمعیت هلال احمر با توجه به اساسنامه خود و تفاهم‌نامه با سازمان شهرداری و دهیاری کشور اقدام به راه‌اندازی خانه‌های هلال در روستاها و شهرها در راستای ترویج فرهنگ صلح و نوع‌دوستی، تامین سلامت و ایمنی افراد جامعه، جذب، سازماندهی و آموزش افراد ساکن در شهرها و روستاها نمود.
معاون امور داوطلبان جمعیت هلال احمر استان قم هدف از ایجاد خانه‌های هلال را آمادگی برای ارائه خدمات امدادی و بشردوستانه در هنگام بروز حوادث و سوانح طبیعی و غیرطبیعی، ارتقاء فرهنگ توجه به ایمنی و تـاب‌آوری جوامع محلی به منظور کاهش خطرپذیری و مقابله موثر با حوادث، کمک به توانمندسازی افراد و جوامع محلی برای مواجهه با هرگونه شرایط اضطراری، تقویت امکانات امدادی و آموزشی در خانه‌های هلال و تجهیز تیم‌های آموزش‌دیده برای پاسخگویی در زمان حوادث با استفاده از ظرفیت‌ها و منابع داوطلبانه دانست.
علیمردانی اضافه کرد: در همین راستا ۷ خانه هلال در روستاهای بخش کهک راه اندازی شده است.
وی خاطر نشان کـرد: در این نشست آموزش آمادگی در برابر مخاطرات و امداد و کمک‌های اولیه ویژه دهیاران و اعضای شورای اسلامی بخش کهک ارائه شد.
گفتنی است در این نشست از سه رؤسای خانه هلال فعال در روستاهای خورآباد، خاوه و قبادبزن تقدیر به عمل آمد.

طنـــــز

قلب سالم و رابطه آن با پیچاندن گوش!



وحید حاج سعیدی

ما هر از گاهی که با خودمان خلوت می کنیم و در خاطر خطیر و افکار منیرمان (بارعایت اصول زیست محیطی)غوطه ور می شویم و به گذشتگان و درگذشتگان می اندیشیم،(خدا اموات شما را هم بیامرزد) می بینیم این بندگان خدا بدون رایانه و تکنولوژی و کتابخانه و تحصیلات آکادمیک چه خدماتی به بشریت ارائه کردند.
در همین راستا امروز قصد داریم از یک رویکرد قدیمی و مشترک بین دانشمندان قدیمی و جدید و دلایل علمی آن رونمایی کنیم: « رابطه پیچاندن گوش و سلامت قلب!» حتماً با خودتان می گوئید این دو چه ارتباطی با هم دارند؟ الان عرض می کنم. اگر خاطر مبارکتان باشد در گذشته مردم قلب های سالم تری داشتند که صد البته این سلامت قلب به تحرک بیشتر، نبود روغن پالم در لبنیات، وجود سرب در بنزین، نیترات در آب ، آرسنیک در برنج و ... ربطی نداشت. پیچاندن گوش بچه ها توسط معلمان و مکتبخانه داران بزرگوار و والدین شان، راز سلامت قلب در نسل گذشته بود! بله پیچاندن گوش... در تائید و اثبات مطلب فوق هم دانشمندان اخیر زحمت کشیده اند و نتایج تحقیقات شان را نیز منتشر کرده اند. قرارداد ویلموتس که نیست محرمانه بماند؛ تحقیق علمی است!
اصل نتایج بدون کم و کاست: «بنابر تحقیقات جدید دانشمندان، تحریک الکتریکی یکی از عصب های موجود در گوش می تواند سلامتی قلب را افزایش دهد. نتایج این تحقیقان نشان داد tens یا همان تحریکات الکتریکی عصب از راه پوست، پتانسیل لازم برای برای ارتقای سلامتی قلب را دارد و حتی می تواند به درمان نارسایی قلبی نیز کمک کند.»(روزنامه جوان)
ملاحظه فرمودید. از تجزیه و تحلیل مطالب فوق چنین بر می آید که گوش فقط ابزار شنیدن نیست و کاربرد های دیگری هم دارد. اما متاسفانه در عصر حاضر به دلایل مختلف معلمین گرامی از کارکردهای تربیتی گوش غافلند و حتی در زمینه اشاره به بالای چشم و جایگاه ابرو هم با محدودیت های همراه هستند چه برسد به اینکه بخواهند گوش کسی را بپیچانند!
علی ای حال با عنایت به اینکه در سال های اخیر نارسایی های قلبی و برخی بیماری های دیگر رو به افزایش است و روش های سنتی درمان هم مهجور مانده اند، چند راهکار عملی در این خصوص افاضه می گردد:
الف) نواختن زنگ سلامت قلب در مدارس: با توجه به افت شدید تحصیلی در جامعه پیشنهاد می شود امسال در مدارس در کنار زنگ های مختلف مسواک، شیر، سر شیر، حوله، زلزله، آتش سوزی، سونامی و ... «زنگ سلامت قلب» هم نواخته شود تا در کنار توجه به سلامت قلب دانش آموزان، از سایر کارکرد های جانبی گوش هم استفاده شود تا این لابلا راندمان درسی بچه ها هم یک تکانی بخورد!
ب) تحقیق در خصوص سایر موارد مشابه: به منظور استفاده بهینه از تجارب گذشتگان، دانشمندان عزیز وطنی دست بجنبانند و راجع به سایر پروسیجر های تربیتی نسل گذشته مثل چشم غره، نیشگون، پس گردنی، اردنگی، کف گرگی و ... هم یک مختصر تحقیقاتی انجام بدهند؛ شاید در خصوص افزایش سلامت کلیه ، کبد، اثنی عشر، معده و سایر اعضا و جوارح هم مطالب جدیدی کشف شد! پدرام و تندرست باشید.

خبـــــــر

آغاز ثبت‌نام از اهالی فرهنگ و رسانه قم برای تامین مسکن

مسئول صندوق اعتباری هنر اداره کل فرهنگ و ارشاد اسلامی قم گفت: ثبت‌نام از اصحاب فرهنگ، هنر، رسانه و کارکنان زیرمجموعه وزارت فرهنگ و ارشاد اسلامی فاقد مسکن در قم در قالب طرح اقدام ملی مسکن آغاز شد.
حسین نیازمند در گفت‌وگو با ایرنا، افزود: پیرو قرارداد امضاشده میان وزارت فرهنگ و ارشاد اسلامی و وزارت راه و شهرسازی برای تامین مسکن اصحاب فرهنگ، هنر، رسانه و کارکنان زیرمجموعه وزارت فرهنگ در قالب طرح اقدام ملی مسکن، ثبت‌نام از واجدین شرایط در استان از اول شهریورماه آغازشده و تا چهارم شهریورماه ادامه دارد.
وی تامین مسکن را یکی از دغدغه‌های وزارت فرهنگ و ارشاد اسلامی برای هنرمندان و اصحاب رسانه دانست و ادامه داد: ثبت‌نام و برآورد از افراد واجد شرایط فاقد مسکن خانواده بزرگ وزارت فرهنگ در استان‌های مختلف ازجمله قم آغازشده است.
مسئول صندوق اعتباری هنر اداره کل فرهنگ و ارشاد اسلامی استان قم با اشاره به شرایط لازم برای ثبت‌نام در این طرح افزود: شرایط همان شرایط تعیین‌شده برای سایر قشرها برای ثبت‌نام در طرح اقدام ملی مسکن است.
نیازمند اظهار داشت: متقاضی و افراد تحت تکفل او باید از تاریخ اول فروردین‌ماه ۱۳۸۴ فاقد زمین مسکونی یا واحد مسکونی باشند، به‌بیان‌دیگر اگر فردی از سال ۸۴ تاکنون اقدام به خرید مسکن کرده و تنها نام وی به‌عنوان مالک و خریدار ثبت‌شده باشد نیز شامل این طرح نمی‌شود.
وی گفت: همچنین فرد متقاضی و افراد تحت تکفل آن‌ها باید از تاریخ ۲۲ بهمن ۱۳۵۷ به بعد از هیچ‌کدام از امکانات دولتی و غیردولتی مربوط به تامین مسکن شامل زمین، واحد مسکونی یا تسهیلات یارانه‌ای برای خرید یا ساخت مسکن استفاده نکرده باشند.
به عبارتی اگر فرد برای خرید زمین و مسکن هرگونه تسهیلاتی گرفته باشد، شرایط لازم برای ثبت‌نام در این طرح را ندارد.
مسئول صندوق اعتباری هنر اداره کل فرهنگ و ارشاد اسلامی استان قم اظهار داشت: فرد متقاضی باید متأهل یا زنان سرپرست خانواده باشد ضمن اینکه زنان خودسرپرست مشروط به داشتن ۳۵ سال سن از دیگر شروط ثبت‌نام در طرح ملی اقدام مسکن است.
نیازمند ادامه داد: سکونت حداقل هشت سال در شهر متقاضی خرید مسکن و نداشتن منع قانونی برای دریافت تسهیلات بانکی از دیگر شرایط ثبت‌نام در این طرح است.
وی اظهار داشت: افرادی که دارای چک برگشتی باشند، یا ضامن کسی شده‌اند و به‌واسطه عدم پرداخت قسط، حساب آن‌ها مسدود شده است، نمی‌توانند در این طرح ثبت‌نام کنند.
نیازمند بابیان اینکه تاکنون بیش از ۶۰ نفر از افراد واجد شرایط در این استان ثبت‌نام‌شده‌اند، گفت: هر هنرمندی که شرایطش برای عضویت در صندوق اعتباری هنر قم مسجل باشد، علاوه بر ثبت‌نام در این طرح، تکمیل فرایند عضویت آن‌ها در صندوق نیز پیگیری می‌شود.
نیازمند تاکید کرد: متقاضیان تا چهارم شهریورماه با مراجعه به صندوق اعتباری هنر قم واقع در خیابان ساحلی جنب ثبت‌احوال، اداره کل فرهنگ و ارشاد اسلامی طبقه همکف صندوق اعتباری هنر مراجعه و یا از طریق تماس با شماره ۳۷۷۵۱۵۶۱ ثبت‌نام نمایند.

خبر

در مرحله دوم کمکهای مومنانه کارکنان شرکت پالایش گاز ایلام:

بیش از ۳۰۰ میلیون ریال اقلام و مایحتاج ضروری در بین نیازمندان توزیع شد



پیرو فرمایشات و تدابیر مقام معظم رهبری در خصوص کمک به آسیب دیدگان اقتصادی ناشی از ویروس کرونا، بار دیگر کارکنان شرکت پالایش گاز ایلام در اقدامی خداپسندانه در رزمایش کمک مومنانه اقدام به تهیه و توزیع اقلام و مایحتاج ضروری در بین نیازمندان کردند.

به گزارش روابط عمومی ، در این اقدام ۱۶۰ بسته حمایتی به ارزش ۳۰۰ میلیون ریال شامل مواردی همچون برنج روغن و غیره تهیه و توزیع شد.

شایان ذکر است که این اقـدام با هماهنگی سپاه امیرالمؤمنین (ع) استان و امام جمعه شهر چوار و پایگاه مقاومت شهید جهان آرا این پالایشگاه انجام گرفته است

مدیر بنادر و دریانوردی غرب هرمزگان خبر داد:

بهره برداری از ۸ پروژه دریایی و بندری همزمان با هفته دولت در بنادر غرب هرمزگان



مدیر بنادر و دریانوردی غرب هرمزگان از بهره برداری ۸ پروژه دریایی و بندری همزمان با هفته دولت و در راستای تحقق شعار سال ۹۹ "جهش تولید" در بنادر غرب هرمزگان خبر داد.

به گـزارش روابـط عمومی اداره بنادر و دریـانـوردی بندرلنگه،"قاسم عسکری نسب" ارتقاء توان عملیاتی بندر، افزایش سطح ایمنی دریانوردی در آبراه های تحت حاکمیت و ارتقاء سطح ایمنی و امنیت بندر را از جمله اهداف بهره برداری از این ۸ پروژه دریایی و بندری برشمرد و گفت: با توجه به نقش بندرلنگه در استان هرمزگان و با توجه به اینکه این بندر فعالترین بندر استان هرمزگان بعد از بندر شهید رجایی و به عنوان پایتخت ترانزیت خودروی کشور می باشد، بهره برداری از این ۸ پروژه دریایی و بندری همزمان با هفته دولت و بهره گیری از تمام توان و پتانسیل های بنادر غرب هرمزگان می تواند رونق بیشتر اقتصادی منطقه را رقم بزند.

وی اظهار داشت: ارزش ریالی این ۸ پروژه که به مناسبت هفته دولت به بهره برداری خواهد رسید، ۱۳۰ میلیارد ریال است که این پروژه ها شامل بهره برداری از سیستم اطفاء حریق در حوضچه و اماکن بندر، بهره برداری از بندر شیوء ، بهره برداری از پست برق ضلع شرقی بنادر و دریانوردی غرب هرمزگان، تعمیرات اساسی شبکه روشنایی بندر، بهره برداری از یک فروند قایق پاکسازی، بهره برداری از سیستم دوربین های مداربسته، بهره برداری از دوربین پلاک خوان در ورودی و خروجی بندر، بهره برداری از یک دستگاه بالابر می باشد.

وی خاطرنشان کرد: این پروژه های سرمایه گذاری، توسعه ای، عمرانی، فنی و دریایی برای حدود بیش از ۱۷۰ نفر نیز اشتغالزایی مستقیم به دنبال داشته است.

وی با اشاره به اهداف کلان و عملیاتی بندرلنگه در سال جهش تولید افزود: یکی از مهمترین این اهداف افزایش ظرفیت اسمی بنادر غرب و تقویت بنادر کوچک همچنین حفظ ظرفیت پایانه های مسافری دریایی است که تلاش خواهیم نمود تا همگام با نیاز جامعه، وظایف و مسئولیت های خودرا برای پاسخگویی به تقاضای موجود در جهت تحقق شعار سال به کار بگیریم.

در ادامه مدیر بنادر و دریانوردی غرب هرمزگان از مطالعات انجام شده برای انجام پروژه های آتی سخن گفت و تاکید کرد: مطالعات متنوعی انجام پذیرفته است که در مرحله اجرایی می باشد از جمله ۱- راه دسترسی اختصاصی بندر لنگه و اتصال به راه های شریانی ۲- پیگیری و اتصال بندر لنگه به اراضی پشتیبانی یا به اصطلاح بندر خشک که حدود ۲۷۰ هکتار می باشد ۳- اجرای پروژه سیستم ثابت اطفای حریق در کلیه محوطه ها ، اسکله ها و موج شکن های بندر لنگه ۴- تعمیرات اساسی ترمینال مسافری ۵- مطالعات احداث اسکله مسافری بندرلنگه ۶- تعمیرات اساسی شبکه هدایت سیلاب ۷- احداث سرپناه ایمن کارگری و سرویس بهداشتی ۸- احداث پروژه سیستم جامع اعلام حریق ۹- اجرای رمپ شناور مسافری مقام ۱۰- اجرای دیوارکشی و تعمیرات اساسی ساختمان اداری و مهمانسرای جزیره لاوان ۱۱- تعمیرات اساسی پست شرقی اسکله بندرلنگه

گفتنی است، اداره بنادر و دریانوردی غرب هرمزگان به عنوان هسته مرکزی بنادر غرب هرمزگان و پایتخت ترانزیت کشور با پوشش بر هفت بندر تجاری و مسافری از انتهای محدوده شهرستان بندرخمیر تا ابتدای حوزه استحفاظی استان بوشهر و پشتیبانی نیمی از جزایر کشور، همچنین در برگیری۵۷۵ کیلومتر مرز دریایی از نقاط مهم مدیریت بر سواحل کشور است.

مشارکت آبفا و بسیج سازندگی برای اصلاح شبکه آب روستاهای اصفهان



مدیرعامل شرکت آب و فاضلاب اصفهان از همکاری و مشارکت این مجموعه با سازمان بسیج سازندگی و قرارگاه محرومیت زدایی سپاه در موضوع امور آب روستاهای این استان خبر داد.

هاشم امینی در جریان بازدید از تصفیه خانه فاضلاب شهر سمیرم و ناحیه صنعتی جنوب این شهر، اظهارداشت: این همکاری در قالب یک تفاهم‌نامه با بسیج سازندگی برای کار جهادی و عام‌المنفعه در روستاها تنظیم و منعقد شده است.

وی با بیان اینکه در مرحله اول این طرح ۲۰ روستای غیر زیرپوشش و ۲۰ روستای زیر پوشش آبفا برای انجام کار انتخاب می‌شوند، تصریح کرد: در یک اقدام جهادی بهسازی، اصلاح شبکه یا شبکه‌گذاری را در تعدادی از روستاهای محروم سمیرم انجام می دهیم.

مدیرعامل آب و فاضلاب اصفهان ظرفیت و توان نیروی مقاومت بسیج در عرصه‌ها و میدان‌های مختلف را ستود و گفت: دهیار هر روستا یا بخشدار هر بخش در استان که بیشترین همراهی و همکاری را با آبفا داشته باشد، امکانات و خدمات بیشتری از امور آب و فاضلاب دریافت می‌کند.

امینی با یادآوری اینکه اعتبار استانی آبفا با وجود شرایط سخت اقتصادی کشور و دولت، یک پنجم سال گذشته است، افزود: با این وجود روند کار ما به ویژه در مباحث مربوط به اصلاح شبکه انتقال آب متوقف نشده و نخواهد شد.

وی به اجرا و حفاری ۷۲ کیلومتر لوله گذاری و اصلاح شبکه در سمیرم اشاره کرد افزود: هر چند به دلیل شرایط سخت اقتصادی و هزینه‌های سنگین حفاری شبکه فاضلاب اعتباری برای این موضوع تخصیص نمی‌دهند اما در سال گذشته ۵۰۰ میلیون تومان به منظور انجام کار در محله‌هایی از شهر سمیرم اختصاص دادیم.

مدیرعامل آبفای استان اصفهان به وجود منبع آب با کیفیت و بی نظیر "چشمه ناز ونک" این شهرستان اشاره کرد و گفت: گروهی از کارشناسان فنی و دفتر توسعه مرکز استان برای مطالعه طرحی که بتوانیم بهره بهتر و بیشتری از این دست منابع آبی با اولویت شهرستان و داخل استان داشته باشیم، در ۱۴ روز آینده به سمیرم می‌آیند.

امینی به شرایط سخت کرونایی پیش آمده برای استان و کشورمان اشاره کرد و افزد: ۲۳ خدمت محوری مجموعه آب وفاضلاب در جای جای استان(۷۵ درصد) به شکل غیرحضوری و از طریق سامانه ۱۵۲۲ و پورتال رسمی آبفا انجام می‌شود.

همچنین در این جلسه فرماندار سمیرم، اظهارداشت: نصب یک منبع بزرگ آب در یکی از مناطق مرتفع شهر سمیرم در زمان قطع یا کم شدن فشار آب ضروری است.

محمدرضا عسگریان تاکید کرد: منابع آب با حجم متوسط در سمیرم وجود دارد اما جوابگوی نیاز شهروندان به ویژه در فصل گرم سال و بالارفتن ترددهای مسافران و گردشگران به این منطقه نیست.

شهرستان سمیرم با چهار محدوده مطالعاتی(دشت) قبر کیخا، سمیرم، وردشت و کُمه جزو حوضه آبریز کارون بزرگ در جنوب کشور محسوب می‌شود.

این خطه کوهستانی با افزون بر ۱۵۰ آبادی و روستا، چهار بخش، ۶ شهر و افزون بر ۹۰ هزار جمعیت عشایری و ثابت با اشتغال ۹۶ درصدی مردم در بخش کشاورزی، در ۱۶۰ کیلومتری جنوب اصفهان در ضلع شمالی ارتفاعات دنا و زاگرس میانی واقع شده است.

رسانه ها بازوی توانمند صنعت برق خوزستان هستند

اهواز : لیلا زرگانیان -نقش تاثیر گذار رسانه های استان خوزستان در تابستان جاری مکمل اقدامات فنی و تخصصی صنعت برق بود و ضریب اطمینان شبکه برق را تقویت کرد.

علی خدری مدیرعامل شرکت توزیع نیروی برق خوزستان در دیدار با رئیس هیات مدیره و مدیرعامل خانه مطبوعات استان خوزستان گفت، دانستن حق مردم است و اصحاب رسانه در خوزستان ضمن تعهد به ارتقا سطح آگاهی مردم می توانند الگوهای مفید برای توسعه جوامع را نیز ترویج نمایند.

مدیرعامل شرکت توزیع نیروی برق خوزستان با اشاره به اینکه صنعت برق خوزستان در تابستان با چالش سخت همزمانی کرونا و گرما مواجه بود تصریح کرد؛ قدرت درک شرایط و تجزیه و تحلیل موقعیت خاص تابستان امسال، از بارزترین ویژگی رسانه های گروهی استان خوزستان است که صنعت برق در تابستان آن را به وضوح تجربه کرد.

خدری افزود، رسانه های خوزستان در این تلاش جمعی نشان دادند که نفوذ موثری در اقناع افکار عمومی دارند و بخش مهمی از موفقیت صنعت برق برای عبور از پیک بار شبکه علیرغم گرمای بی سابقه، رطوبت و کرونا مرهون



پیوند صنعت برق و رسانه ها بوده است.

در این دیدار رئیس هیات مدیره و مدیرعامل خانه مطبوعات نیزضمن ارائه گزارشی از اقدامات صورت گرفته برای ایفای نقش اصلی جامعه مطبوعاتی استان به جایگاه مهم استان خوزستان در تامین عمده انرژی در کشور پرداخته و بر لزوم حمایت از تلاشگران حوزه انرژی تاکید نمود.

غلامرضا فروغی نیا رئیس هیات مدیره خانه مطبوعات استان خوزستان با اشاره به اینکه مطبوعات در استان خوزستان با سختی های عدیده ای مواجه هستند اما عزتمندانه امورات خود را می گذرانند افزود، آگاه سازی و نقد منصفانه از ویژگی های مهم جامعه مطبوعاتی استان خوزستان است و همه ی تلاش خبرنگاران و اصحاب رسانه صرف تولید اخبار و اطلاعات و گزارش هایی است که در خدمت توسعه فرهنگی، اجتماعی، اقتصادی و سیاسی استان باشد.

فروغی نیا با اذعان بر وضعیت مطلوب برق در شهرهای مختلف استان خوزستان خاطرنشان ساخت، تامین برق در مساحت ۵۸ هزار کیلومتری حوزه خدمات شرکت توزیع برق استان خوزستان با بیش از ۳ هزار روستا و ۹۰ شهر کاری بسیار مهم و موضوعی حیاتی به خصوص در فصول گرم سال است و جامعه مطبوعاتی استان خوزستان افتخار می کنند که حامی این صنعت استراتژیک باشند که هدفش خدمت به مردم و استان خوزستان است.

در این دیدار افشار پرویزی مدیرعامل خانه مطبوعات خوزستان نیز از اقدامات صورت گرفت برای تامین رفاه خبرنگاران و اصحاب رسانه خوزستان خبر داد و گفت، امیدواریم که با حمایت های مسولان استان بخشی از مشکلات جامعه خبری حل شود.

پرویزی افزود استان خوزستان ظرفیت های بسیار بالایی برای رشد کمی و کیفی خدمات رسانه ایی دارد و صنایع بزرگ در این استان می توانند به ارتقا جایگاه رسانه ها از نظر کمی و کیفی کمک شایانی نمایند.

شهردار ساری:

خانواده بزرگ شهرداری ساری با عزمی راسخ به خدمت صادقانه ادامه خواهد داد



عباس رجبی شهردار ساری در جلسه با مدیران مجموعه شهرداری مرکز مازندران تاکید کرد: خانواده بزرگ شهرداری ساری با عزمی راسخ به خدمت صادقانه ادامه خواهد داد.

به گزارش مدیریت ارتباطات و امور بین‌الملل شهرداری ساری، عباس رجبی شهردار مرکز مازندران صبح امروز شنبه اول شهریور ماه در جلسه ای که با حضور معاونین شهرداری ، روسای سازمان های تابعه و جمعی از مدیران مجموعه شهرداری برگزار شد، با گرامیداشت هفته دولت و تسلیت ایام سوگواری سالار و سرور شهیدان اظهار کرد: مشکلات اقتصادی به ویژه در سال‌های اخیر که به واسطه تحریم‌های ظالمانه به وجود آمده فشارهای زیادی را به اقتصاد کشور وارد کرد اما این تحریم‌ها وابستگی ما را به بیگانگان کاهش داد.

وی بابیان اینکه این مشکلات دامن‌گیر شهرداری های کشور نیز شده است، افزود: اما این موضوع موجب نمی‌شود که کار شهرداری بر زمین بماند، در همین شرایط این نهاد خدمات رسان برای پاسخگویی به مطالبات شهروندی و توسعه شهر با تکیه‌بر توان و ظرفیت درون سازمانی، تلاش شبانه‌روزی دارد.

شهردار ساری تأکید کرد که با وجود تحریم‌های شدید و تورم اقتصادی ناشی از آن در یک سال اخیر باقدرت و شفافیت به پروژه‌های عمران شهری ورود پیداکرده و در حال تکمیل آن‌ها با تمام توان برای رفاه شهروندان هستیم.

رجبی افزود: با توجه به شرایط اقتصادی سختی که در کشور با آن مواجه هستیم در ۱۰ ماه اخیر توانستیم بخش بزرگی از بدهی‌های معوقه شهرداری را پرداخت کنیم.

شهردار ساری با تأکید بر اینکه انجام هرگونه عملیات عمرانی، فرهنگی و خدماتی را وظیفه خودمان می‌دانیم و با اعتقاد به همین مهم پروژه‌های مختلفی را در سطح شهر به سرانجام رسانده‌ایم ، تصریح کرد:خدمت به مردم مهم‌ترین وظیفه ماست ، همه ما خادمان این مردم هستیم و هیچ مسئولی نباید در وظیفه خود کوتاهی کند وافرادی که مسئولیت می‌پذیرند به جای وعده باید عملکردهای خود را افزایش دهند.

رجبی تصریح کرد: شهرداری را در شرایطی تحویل گرفتیم که پروژه‌های مسکوت و معطل مانده بدهی‌های فراوان داشت اما برای خدمات‌رسانی به شهروندان بازنماندیم. خانواده بزرگ شهرداری ساری با عزمی راسخ به خدمت صادقانه ادامه خواهد داد.

شهردار ساری بر جدیت بیشتر شهرداران مناطق بر خدمات‌رسانی به شهروندان تأکید کرد و گفت: تا زمانی که بار مسئولیت در شهرداری را بر عهده‌داریم، همه در برابر شهروندان مسئولیم.

وی ادامه داد: فعالیتمان را هرروز محکم‌تر از روز قبل ادامه می‌دهیم؛ معتقدیم رضایتمندی شهروندان شرط مهم برای خدمات‌رسانی است.

رجبی اتمام پروژه های در دست اجرا را در شمار اولویت‌های شهرداری برشمرد و گفت: شهرداران مناطق و سازمان سیما ، منظر و فضای سبز شهری در راستای زیباسازی سیمای شهری و توسعه فضای سبز تلاش کنند؛ تحقق این امر شادابی و نشاط مردم را به همراه دارد.

وی بابیان اینکه مشکلات و معایب شهری شناسایی و احصاء شود بر خط‌کشی مرغوب معابر شهری، زیباسازی ایستگاه ناوگان عمومی و دیگر خدمات تاکید کرد.

شهردار ساری به پروژه «پل تا پل» حد فاصل پل کابلی شهید رنجبر تا پل‌های شهید نوری در جنوب شرقی ساری اشاره کرد و گفت: سازمان عمران و بازآفرینی فضاهای شهری شهرداری عملیات اجرایی این پروژه را در سه شیفت انجام دهد تا درنزدیک ترین زمان مردم ساری شاهد بهره برداری از این پروژه مهم عمرانی و گردشگری در مرکز مازندران باشند.

مدیران در همه شرایط پاسخگوی مطالبات مردم باشند

علیجان شمشیربند رییس شورای اسلامی شهر ساری نیز در ادامه این جلسه ضمن تسلیت فرا رسیدن ماه محرم و ایام سوگواری سالار شهیدان امام حسین (ع) پاسخگویی به مطالبات شهروندان را از الزامات مناصب مدیریتی دانست و گفت: مدیران باید در هر شرایط پاسخگوی مطالبات مردم باشند.

وی به اتفاقات اخیر پیرامون شورای شهر و شهرداری اشاره و تاکید کرد : افرادی که به هر دلیلی مظنون دستگاه قضایی هستند مجرم نیستند بلکه متهم هستند تا احراز جرم از سوی قوه قضائیه باید از هر گونه اتهام و قضاوت نادرست خودداری کنیم ضمن آنکه هر فرد مسئول عملکرد خودش است.

رئیس شورای اسلامی شهر ساری گفت: با توجه به مشکلات پیش آمده ، شورا و شهرداری همچنان بیشتر از گذشته برای خدمات رسانی به شهروندان تلاش می کنند.

وی با قدردانی از تلاش های عباس رجبی شهردار ساری و تیم مدیریتی مجموعه شهرداری در ۱۰ ماهه اخیر افزود: مردم منتظر خبرهای خوش در ماه های پایانی عمر شورای پنجم هستند که این خبر می تواند بهره برداری دو پروژه مهم پل تا پل و نیروگاه زباله سوز ساری باشد.

شمشیربند همچنین از تلاش های شهرداری برای فضاسازی ماه محرم قدردانی کرد.

خبر

بهره برداری از دو پروژه برق منطقه ای خوزستان در یاسوج و آبادان



اهواز : پیام فرج-مدیر عامل شرکت برق منطقه ای خوزستان گفت: دو پروژه برق این شرکت در یاسوج و آبادان مورد بهره برداری قرار گرفته است.

محمود دشت بزرگ اظهار کرد: دو دستگاه بانک خازنی ۳۳ کیلو ولت در پست مختار یاسوج به ظرفیت ۹.۶ مگاوار راه اندازی شده و ارزش سرمایه گذاری آن بالغ بر ۲۰ میلیارد ریال بوده است.

وی بیان کرد: کاهش تلفات، افزایش ولتاژ و اصلاح ضریب توان در مناطقی از شهرستان یاسوج و آزاد سازی بخشی از ظرفیت ترانسفورماتورهای پست ۱۳۲ کیلو ولت یاسوج از اهداف بهره برداری این پروژه بوده است.

مدیر عامل شرکت برق منطقه ای خوزستان افزود: در پروژه دیگری احداث خط ۱۳۲ کیلو ولت ولیعصر- پتروشیمی آبادان به طول ۷ کیلومتر مدار با ارزش سرمایه گذاری بالغ بر ۵۵ میلیارد ریال به پایان رسید و مورد بهره برداری قرار گرفت.

دشت بزرگ افزایش انتقال بار و انجام مانور بین پست های انتقال شهرستان های آبادان و خرمشهر را از جمله اهداف بهره برداری این پروژه ذکر و اضافه کرد: پایداری برق مصرفی بخش های خانگی و صنعتی در ناحیه جنوب و افزایش ظرفیت انتقال شبکه ۱۳۲ کیلو ولت در ناحیه جنوب این شرکت از دیگر اهداف بهره برداری از خط ۱۳۲ کیلو ولت ولیعصر- پتروشیمی آبادان بوده است.

افتتاح و کلنگ زنی پروژه های شرکت برق منطقه ای سمنان در هفته دولت با اعتباری بیش از ۲۳ میلیارد ریال



مدیر عامل شرکت برق منطقه ای سمنان از افتتاح و کلنگ زنی ۱۶ پروژه این شرکت در هفته دولت با اعتباری بیش از ۲۳ میلیارد ریال خبر داد. سید علی اکبر صباغ مدیر عامل شرکت برق منطقه ای سمنان با اشاره به پروژه های قابل افتتاح در هفته دولت در شهرهای سمنان ،سرخه ، دامغان و شاهرود گفت : خرید و نصب ۴ دستگاه از تابلوهایDC،AC پست ۲۳۰شاهرود، خرید و نصب ۲ دستگاه چنج اور اتومات LVDC پستهای ۴۰۰ آهوان و۲۳۰ دامغان ، ساخت ۳ سایت از اتاق مخابراتی سایتهای تکرارکننده رادیویی کوه قاسم (شاهرود)، مشیریه (سمنان)و سعیدآباد (سرخه)، تعمیر و بهینه سازی نگهبانی پست ۴۰۰ شهید بسطامی ، تقویت فوندانسیون ترانسهای پستهای مهدیشهر و دامغان و اصلاح دکل مخابراتی امیریه ، از پروژه های قابل افتتاح در هفته دولت می باشد که با اعتباری معادل ۱۱ میلیارد و پانصدو هفتاد و سه میلیون ریال به بهره برداری خواهند رسید .

مدیر عامل شرکت برق منطقه ای سمنان همچنین در بخش آغاز عملیات اجرایی و کلنگ زنی پروژه ها در این هفته افزود : پروژه های آسفالت و اصلاح جداول موجود پست ۶۳ ایوانکی، احداث دیوار محافظ پیرامون ۱۶ دستگاه دکل خط ۲۳۰ آهوان– دامغان، ایزولاسیون و احیای پوشش سرقالب دکل خط ۲۳۰ ری شمالی – گرمسار، تقویت فوندانسیون ترانسها پستهای ۶۳ امیریه و سرخه، اصلاح ورودی پست ۶۳ شهمیرزاد و اصلاح جاده دسترسی پست ۴۰۰ میامی با اعتباری معادل یازده میلیارد و ششصد و هشتاد و سه میلیون ریال ، عملیات اجرایی آن آغاز می گردد.

احیای مجدد چاه آب قدیمی مجتمع روستایی کوزره

به گزارش روابط عمومی آبفای استان همدان، چاه آبی که در سال های گذشته از مدار بهره برداری خارج شده بود در مجتمع روستایی کوزره احیا شد.

مدیر امور آبفای شهرستان همدان با اعلام این خبر افزود: چاه مذکور به عمق ۱۰۰ متر به دلیل بروز مشکلات فنی غیر قابل استفاده و از دسترس خارج شده بود که با تلاش و همت کارکنان توسعه و بهره برداری این امور مشکلات و نواقص چاه مذکور برطرف شده و به زودی وارد مدار خواهد شد.

وی یادآور شد: احیا این چاه موجب صرفه جویی ۲ میلیارد ریالی در هزینه ها شده است.

حسین آذرتکین ادامه داد: در حال حاضر آب شرب مجتمع روستایی کوزره توسط یک حلقه چاه مکانیکی تامین می شود که در تابستان، زمان پیک مصرف و یا حوادث طبیعی مجتمع با کمبود و قطعی آب روبرو می شود اما با راه اندازی دوباره چاه قدیمی، مشکلات گفته شده برطرف خواهد شد.

لازم به ذکر است، مجتمع روستایی کوزره شامل ۷ روستای کوزره ، خماجین ، قشلاق سفلی ، قشلاق علیا ، فیروزآباد ، ورکش و دولت آباد با جمعیتی افزون بر ۲۵۰۰ نفر است.

نسخه نویسی پزشکان بوشهر در مطب‌های خصوصی الکترونیکی شد



مدیرکل بیمه سلامت استان بوشهر گفت: ۱۰۰ درصد نسخه نویسی پزشکان طرف قرارداد این بیمه در مطب‌های خصوصی این استان به روش الکترونیکی انجام می‌شود.

پرویز رمضانی در نشست ویدئوکنفرانسی رزمایش سایبری بیمه سلامت با حضور رسانه‌ها بیان کرد: از آغاز این طرح در استان بوشهر تاکنون ۶۵ هزار نسخه الکترونیکی نوشته شده‌است و از خرداد ماه امسال جز در موارد معدودی که با اصرار بیمار یا درخواست بیمه تکمیلی نسخه در دفترچه درج شده‌است، نسخه کاغذی تحویل نگرفته‌ایم.

آگهی موضوع ماده ۳ قانون ۱۳ آیین نامه تعیین تکلیف وضعیت اراضی و ساختمانهای فاقد سند رسمی

آرای صادره هیات حل اختلاف قانون مذکور مستقر در اداره ثبت اسناد و املاک شهرستان خرم آباد به شرح ذیل:

پرونده کلاسه ۱۳۹۸۱۱۴۴۲۵۰۰۱۰۰۰۴۶۰ و رای شماره ۱۳۹۹۶۰۳۲۵۰۰۱۰۰۱۸۱۴ مورخه ۰۱/۰۵/۹۹ به تقاضای آقای سید ماشاالله عبداللهی فرد فرزند سید میرزا نسبت به شش دانگ ساختمان دامداری به مساحت ۰۴/۱۴۰۰ متر مربع تحت /پلاک شماره ۲۷ اصلی واقع در بخش دو شهرستان خرم‌آباد خروجی از مالکیت مالک اولیه سید ماشاالله عبدالهی فرد رسیدگی و تایید و انشا گردید.

مراتب در اجرای ماده ۳ قانون تعیین تکلیف اراضی و ساختمان های فاقد سند رسمی در دو نوبت به فاصله ۱۵ روز جهت اطلاع مالکین و سایر صاحبان حقوقی در روزنامه کثیر الانتشار و محلی آگهی می گردد در صورتی که اشخاص نسبت به صدور سند مالکیت متقاضی اعتراضی داشته باشند می توانند از تاریخ انتشار اولین آگهی به مدت دو ماه اعتراض خود را به این اداره تسلیم و پس از اخذ رسید، ظرف مدت یک ماه از تاریخ تسلیم اعتراض، دادخواست خود را به مراجع قضایی تقدیم نمایند. بدیهی است در صورت انقضای مدت مذکور و عدم وصول اعتراض طبق مقررات سند مالکیت صادر خواهد شد.

تاریخ انتشار نوبت اول: ۹۹/۰۶/۰۳ - تاریخ انتشار نوبت دوم: ۹۹/۰۶/۱۸

اگهی موضوع ماده ۳ قانون و ماده ۱۳ آیین نامه قانون تعیین تکلیف وضعیت ثبتی و اراضی و ساختمانهای فاقد سند رسمی

برابر رای شماره ۵۰۰۰۵۶۷ هیات اول موضوع قانون تعیین تکلیف وضعیت ثبتی اراضی و ساختمانهای فاقد سند رسمی مستقر در واحد ثبتی حوزه ثبت ملک لردگان تصرفات مالکانه بلامعارض متقاضی آقای رسول فیروز فر فرزند حسین آقا نسبت به ۶۷,۵ حبه مشاع از ۷۲ حبه ششدانگ یک باب خانه بمساحت ۲۶۶,۱۳ متر مربع تحت پلاک شماره ۶۲۹۰ فرعی مجزی از پلاک ۶۵۸ فرعی از ۱ اصلی جانکی واقع در لردگان طرح سپاه فاز ۲ خریداری شده مع الواسطه از جمعه کاظمی محرز گردیده است لذا به منظور اطلاع عموم مراتب در دو نوبت به فاصله ۱۵ روز آگهی می شود در صورتی که اشخاص نسبت به صدور سند مالکیت متقاضی اعتراضی داشته باشند می توانند از تاریخ انتشار اولین آگهی به مدت دو ماه اعتراض خود را به این اداره تسلیم و پس از اخذ رسید ، ظرف مدت یک ماه از تاریخ تسلیم اعتراض ، دادخواست خود را به مراجع قضایی تقدیم نمایند . بدیهی است در صورت انقضای مدت مذکور و عدم وصول اعتراض طبق مقررات سند مالکیت صادر خواهد شد.

تاریخ انتشار نوبت اول : ۹۹/۶/۳ - تاریخ انتشار نوبت دوم : ۹۹/۶/۱۸

رسول تعمیدی - رئیس اداره ثبت اسناد و املاک حوزه ثبت ملک لردگان

آگهی موضوع تعیین تکلیف وضعیت ثبتی اراضی وساختمانهای فاقد سند رسمی آگهی موضوع ماده۳قانون وماده۱۳آئین نامه قانون تعیین تکلیف وضعیت ثبتی واراضی وساختمانهای فاقدسندرسمی

برابررای شماره۱۳۹۹۶۰۳۲۶۰۳۴۰۰۰۵۴۵مورخ ۱۳۹۹/۵/۲۸ هیئت موضوع قانون تعیین تکلیف وضعیت ثبتی اراضی وساختمانهای فاقدسندرسمی مستقردرواحدثبتی حوزه ثبت ملک همدان-ناحیه۲تصرفات مالکانه بلامعارض متقاضی آقای مهدی زنگنه فرزند ابراهیم بشماره شناسنامه۳۲۸۵صادره از همدان دریکباب مغازه تجاری بمساحت۱۹/۴۰مترمربع(باستثنا فوقانی آن که متعلق به حشمت اله پورذبیح میباشد)تحت پلاک۱/۱۲۳۲۲اصلی واقع در حومه دوهمدان خریداری مع الواسطه از آقای احمد بابائی لطفی محرزگردیده است لذابمنظوراطلاع عموم مراتب دردونوبت به فاصله۱۵روزآگهی میشوددرصورتیکه اشخاص نسبت به صدورسندمالکیت متقاضی اعتراض داشته باشندمیتوانندازتاریخ انتشاراولین اگهی به مدت دوماه اعتراض خود رابه این اداره تسلیم وپس ازاخذرسید،ظرف مدت یکماه ازتاریخ تسلیم اعتراض دادخواست خودرابه مراجع قضائی تقدیم نمایندبدیهی است درصورت انقضای مدت مذکور وعدم وصول اعتراض طبق مقررات سندمالکیت صادرخواهدشد

تاریخ انتشارنوبت اول:۱۳۹۹/۶/۳ - تاریخ انتشارنوبت دوم:۱۳۹۹/۶/۱۸

موسی حنیفه رئیس ثبت اسناد و املاک۸۰۳ م الف

آگهی موضوع ماده ۳ قانون و ماده۱۳آئین نامه قانون تعیین تکلیف وضعیت ثبتی و اراضی و ساختمانهای فاقد سند رسمی

برابر رای شماره ۱۳۹۷۶۰۳۰۱۰۵۳۰۰۳۷۸۲ مورخ ۱۳۹۷/۰۹/۱۹ و رای اصلاحی شماره ۱۳۹۹۶۰۳۰۱۰۵۳۰۰۰۳۱۹ مورخ ۱۳۹۹/۰۴/۰۳ هیات اول/دوم موضوع قانون تعیین تکلیف وضعیت ثبتی اراضی و ساختمانهای فاقد سند رسمی مستقر در واحد ثبتی حوزه ثبت ملک کهریزک تصرفات مالکانه بلامعارض متقاضی خانم سلطنت عرب علیدوستی فرزند رضا بشماره شناسنامه ۱۳ صادره از ورامین در ششدانگ در یک سهم مشاع از هشت سهم ششدانگ یک قطعه زمین مزوعی به مساحت ۱۸۴۳/۶۲ متر مربع پلاک ۱۰۴ فرعی از ۱۵۵ اصلی با حقابه معمولی محل از رودخانه کن باستثناد اعیانی رعایا خریداری از مالک رسمی آقای رضا عرب علیدوستی (ربابه سلطان جزء خواجوی) محرز گردیده است .لذا به منظور اطلاع عموم مراتب در دو نوبت به فاصله ۱۵ روز آگهی میشود در صورتی که اشخاص نسبت به صدور سند مالکیت متقاضی اعتراضی داشته باشند می توانند از تاریخ انتشار اولین آگهی به مدت دو ماه اعتراض خود را به این اداره تسلیم و پس از اخذ رسید ،ظرف مدت یک ماه از تاریخ تسلیم اعتراض ،داد خواست خود را به مراجع قضایی تقدیم نمایند .بدیهی است در صورت انقضای مدت مذکور و عدم وصول اعتراض طبق مقررات سند مالکیت صادر خواهد شد .

تاریخ انتشار نوبت اول: ۱۳۹۹/۵/۱۹ - تاریخ انتشار نوبت دوم:۱۳۹۹/۶/۳

محمد حسین طاهرطلوع دل – رئیس ثبت اسناد واملاک - ۴۹۰ م الف

آگهی موضوع ماده ۳ قانون و ماده۱۳آئین نامه قانون تعیین تکلیف وضعیت ثبتی و اراضی و ساختمانهای فاقد سند رسمی

برابر رای شماره ۱۳۹۷۶۰۳۰۱۰۵۳۰۰۳۷۸۱ مورخ ۱۳۹۷/۰۹/۱۹ و رای اصلاحی شماره ۱۳۹۹۶۰۳۰۱۰۵۳۰۰۰۳۲۰ مورخ ۱۳۹۹/۰۴/۰۳ هیات اول/دوم موضوع قانون تعیین تکلیف وضعیت ثبتی اراضی و ساختمانهای فاقد سند رسمی مستقر در واحد ثبتی حوزه ثبت ملک کهریزک تصرفات مالکانه بلامعارض متقاضی خانم فاطمه عرب علیدوستی فرزند رضا بشماره شناسنامه ۵ صادره از ورامین در ششدانگ در یک سهم مشاع از هشت سهم ششدانگ یک قطعه زمین مزوعی به مساحت ۱۸۴۱/۶۲ متر مربع پلاک ۱۰۴ فرعی از ۱۵۵ اصلی با حقابه معمولی محل از رودخانه کن باستثناد اعیانی رعایا خریداری از مالک رسمی آقای رضا عرب علیدوستی (ربابه سلطان جزء خواجوی) محرز گردیده است .لذا به منظور اطلاع عموم مراتب در دو نوبت به فاصله ۱۵ روز آگهی میشود در صورتی که اشخاص نسبت به صدور سند مالکیت متقاضی اعتراضی داشته باشند می توانند از تاریخ انتشار اولین آگهی به مدت دو ماه اعتراض خود را به این اداره تسلیم و پس از اخذ رسید ،ظرف مدت یک ماه از تاریخ تسلیم اعتراض ،داد خواست خود را به مراجع قضایی تقدیم نمایند .بدیهی است در صورت انقضای مدت مذکور و عدم وصول اعتراض طبق مقررات سند مالکیت صادر خواهد شد .

تاریخ انتشار نوبت اول: ۱۳۹۹/۵/۱۹ - تاریخ انتشار نوبت دوم:۱۳۹۹/۶/۳

محمد حسین طاهرطلوع دل – رئیس ثبت اسناد واملاک - ۴۹۲ م الف

طرحی که شکست خورد؛

نابودی محور مقاومت هدف اصلی انفجار لبنان



برای بررسی و کشف حقیقت انفجار در لبنان باید دید چه کسانی از این اتفاق سود می برند و برای پاسخ به این سوال باید کمی به گذشته بازگشت و انتخابات پارلمانی این کشور را مورد توجه قرار داد. جایی که جریان های نزدیک به آمریکا، فرانسه و عربستان شکست سنگینی را متحمل شدند و حزب الله به همراه همپیمانان (حزب مسیحی جنرال میشل عون، حزب امل و ...) بیشترین کرسی های پارلمان را به دست آوردند و پیروز شدند.

معصومه نظری –انفجار مهیب بندر بیروت نه تنها لبنان را به لرزه درآورد بلکه تمام دنیا را در شوک عجیبی فرو برد. شوکی ناشی از اطلاع داشتن و یا نداشتن یکی از بزرگترین رویدادهای انسانی و سیاسی محسوب می شود و این امر منجر به موضع گیری های تامل برانگیزی از سوی دولت ها شد.

دونالد ترامپ، رئیس جمهوری آمریکا به استناد نظرات کارشناسان نظامی آمریکا، انفجار بیروت را یک حمله وحشتناک توصیف کرد.

دونالد ترامپ عصر سه شنبه در نشست خبری روزانه خود درباره شیوع کرونا در این ایالات متحده آمریکا، در پاسخ به این سوال که انفجار امروز بندر بیروت یک تصادف یا حمله بوده است، این مطلب را مطرح کرد.

وی اظهار کرد: به نظر می‌رسد این حادثه مبتنی بر انفجار است. من با برخی از ژنرال‌های بزرگ‌مان ملاقات کردم و به نظر می‌رسد که آنها احساس می‌کنند که یک انفجار همچون انفجار کارخانه‌ای نبوده است.

ترامپ تاکید کرد آن شبیه یک حمله بود و به نظر می‌رسد از نوعی بمب استفاده شده است.

رییس رژیم صهیونیستی، لبنان را تهدید کرد که در صورت فعالیت حزب‌الله علیه اسرائیل، این کشور را هدف قرار خواهد داد.

به گزارش روسیا الیوم، «رووین ریولین» روز دوشنبه در جریان مراسمی در قدس اشغالی گفت: اسرائیل، لبنان و دولت این کشور را مسؤول کامل هر گونه فعالیت حزب‌الله علیه اهداف اسرائیلی خواهد دانست.

وی مدعی شد: ارتش اسرائیل در آماده‌باش کامل به سر می‌برد و برای هر گونه تجاوز کمین کرده است.

رییس رژیم صهیونیستی اضافه کرد: اسرائیل در وارد کردن آنچه به ادعای او ضربه مهلک به دشمن در هرمکانی که باشد تردید نخواهد کرد.

رژیم صهیونیستی در حالی لبنان را به انجام حملات نظامی تهدید می‌کند که پیش‌تر شیخ نعیم قاسم معاون دبیرکل حزب الله لبنان گفته بود که رژیم صهیونیستی می‌داند حزب‌الله در هر شرایطی که لبنان در معرض تجاوز قرار بگیرد، آماده واکنش است.

معاون دبیرکل حزب الله افزوده بود: ما همچنان در قلب معرکه قرار داریم و خطر، تهدیدی واقعی برای فلسطین، لبنان و منطقه بشمار می‌رود؛ از این رو مقاومت باید در بالاترین سطح آماده باش قرار داشته باشد.

عبدالباری عطوان، سردبیر روزنامه اینترنتی رای الیوم در تحلیلی با بررسی نقش آمریکا و اسرائیل در تحولات اخیر لبنان چنین گفت: اتفاقات اخیر در لبنان و تلاش آمریکا و رژیم صهیونیستی برای از بین بردن مقاومت است و هدف اصلی اتفاقات اخیر ضربه زدن به حزب‌الله بوده است.

به گفته وی این حادثه اقدامی برنامه‌ریزی شده بود که آمریکا و اسرائیل پشت آن قرار دارند. ممکن است این حادثه را یک اتفاق بدانیم، اما باید به این پرسش‌ها پاسخ دهیم که چگونه مواد خطرناکی مانند نیترات آمونیوم به مدت شش سال در بندر بیروت انبار شده بود؟ برخی از دلایلی که برای وقوع این انفجار اعلام می‌شوند غیرقابل قبول است. صاحب این مواد که گفته می‌شود محموله یک کشتی بوده است کیست؟ چرا در بندر بیروت تخلیه شده است؟ آیا متعلق به تروریست‌ها بوده یا قرار بوده است در جنگ داخلی احتمالی از آن استفاده شود؟

وی ادامه داد: نکته‌ای که باید در نظر داشته باشیم آن است که آمریکا و اسرائیل از همه چیز در لبنان اطلاع دارند. آن‌ها دارای ده‌ها جاسوس در لبنان هستند. ستون پنجم آن‌ها در لبنان فعال است، همان افرادی که خواهان بازگشت استعمار هستند و ضد مقاومت و سلاح آن و ضد فلسطین و جهان عرب فعالیت می‌کنند. چگونه ۲۷۵۰ تن مواد خطرناک در بندر بیروت انبار شده بود، اما کسی حرفی نمی‌زد؟ مطمئنا آمریکا و اسرائیل از این موضوع اطلاع داشتند و آن را برای فرصتی مناسب نگهداشته بودند. آن‌ها بارها تهدید کرده بودند که لبنان را منفجر می‌کنند و ادعا می‌کردند حزب الله در بندر بیروت دارای انبار سلاح است و از بندر برای وارد کردن سلاح بهره می‌برد. تهدید لبنان از سوی مقامات اسرائیل مسئله‌ای واضح است. سفیر آمریکا در بیروت هم چندی پیش گفت تا زمانی که حزب الله در لبنان در قدرت باشد و سلاح حزب الله موجود باشد و اصلاحات صورت نگیرد حتی یک دلار هم به لبنان کمک نخواهیم کرد.

دبیرکل جنبش حزب‌الله گفت: به خانواده‌های همه شهدا تسلیت می‌گویم و برای بستگان و بازماندگان آنها از خداوند سبحان صبر و آرامش می‌خواهم و از خدا می‌خواهم همه مصدومان را شفا دهد.

سید حسن نصرالله تصریح کرد: ما به تمام معنا با فاجعه بزرگی روبه‌رو هستیم که پیامدهای بزرگ و خطرناک و تبعات اقتصادی، اجتماعی و بشری بزرگی دارد و باید با این فاجعه به صورت کاملاً استثنائی برخورد کرد.

وی با اشاره به حضور مردم در کنار دولت و حضور سریع هیات‌ها و نهادهای مدنی پس از بروز این فاجعه گفت: این فاجعه نیاز به تعامل استثنائی در تمام سطوح دارد و حزب‌الله با تمام نهادها و نیروها و توانمندی‌هایش در اختیار دولت لبنان و ملت لبنان است.

سید حسن نصرالله اعلام آمادگی کرد تا در طرح پناه دادن به خانواده های بی‌پناه شریک شود، ما آماده‌ایم تا خانواده های بی‌خانمان را پناه دهیم و برای آنها مسکن تهیه کنیم.

وی گفت: ما به هر گونه همدلی و هر بازدید از لبنان با دید مثبت نگاه می‌کنیم به ویژه اگر هدف آن، حفظ وحدت و گفت‌وگو باشد. بارزترین این سفرها، سفر رئیس‌جمهور فرانسه بود. ما به هر بازدید از لبنان و کمک به لبنان در این روزها، با دید مثبت نگاه می‌کنیم.

دبیرکل حزب الله افزود: مواضع خارجی (در قبال انفجار بیروت) مثبت است و این فرصتی برای لبنان است تا از وضعیت محاصره و سختی که با آن روبه‌روست، خارج شود و هدف از اتخاذ این‌گونه مواضع تحریک ملت لبنان علیه حزب الله است و این در واقع یک ظلم و افترا است.

سیدحسن نصرالله گفت: قاطعانه اعلام می‌کنم که ما هیچ انبار سلاح یا یک تفنگ یا مواد نیترات در بندر نداریم و نداشتیم و تحقیقات این موضع ما مبنی بر نداشتن هیچ موادی در بندر را تایید خواهد کرد و آنچه که رخ داد در واقع یک گمراه‌سازی ظالمانه است. تحقیقات ادامه دارد و واقعیت‌ها و حقایق به زودی برملا خواهد شد، زیرا مساله پیچیده نیست.

وی ادامه داد: البته حزب الله ممکن است بداند در بندر حیفا چه چیزی وجود دارد تا بندر بیروت، زیرا این مسائل بخشی از معادله بازدارندگی است.

وی تصریح کرد: فعلا وقت تسکین درد است. ما در آینده پاسخ این‌ها را خواهیم داد و اثبات خواهیم کرد که چه کسی در وهم و خیال زندگی می‌کند.

وی تاکید کرد: همه کسانی که اثبات شود در این حادثه دست داشته‌اند، باید به صورت عادلانه مجازات شوند و در طول تحقیقات و روند محاکمه نیز می‌بایست حقیقت و عدالت حاکم باشد همچنین نباید در طول تحقیقات، واقعیتی پنهان شود.

سید حسن نصرالله تصریح کرد اگر دولت لبنان نتواند در این پرونده و در طول تحقیقات و محاکمه به نتیجه برسد، این بدان معناست که دیگر امیدی به ایجاد یک دولت نیست.

وی از دولت خواست تا با جدیت و قاطعیت در خصوص این موضوع اقدام کند و گفت: این حادثه هیچ گاه فراموش نخواهد شد و باید حقیقت روشن شود؛ و عامل آن باید محاکمه شود.

دبیرکل حزب الله لبنان در پایان سخنرانی خود گفت: به تمام کسانی که با ما و محور مقاومت جنگ را آغاز کردند می گویم که به هیچ نتیجه‌ای نخواهید رسید.

یک کارشناس مسائل خاورمیانه اظهار کرد: پیامدهای انفجار بندر بیروت تمام گروه‌ها و مردم لبنان از جمله حزب‌الله و جریان مقاومت را تحت تأثیر قرار می‌دهد و در پرتو فشار اجتماعی ناشی از این حادثه، تغییر بافت سیاسی لبنان و تغییر نقش گروه‌های سیاسی در آینده این کشور در دستور کار قرار می‌گیرد.

سیدصباح زنگنه، کارشناس مسائل خاورمیانه، درباره حادثه انفجار بندر بیروت و اعتراضات ناشی از آن، اظهار کرد: با توجه به حجم مواد منفجره‌ای که در انبارهای بندر بیروت وجود داشت، این انفجار حادثه بزرگی بود و طبعاً آثار و پیامدهای زیادی بر زندگی مردم لبنان بر جای گذاشته و خواهد گذاشت، چنانکه بحران مواد غذایی را نیز به بحران‌های زیست‌محیطی و مالی لبنان اضافه کرد. این انفجار نتیجه سوءمدیریت و فساد مالی و اداری مقاماتی است که در دو دهه گذشته بر مراکز و سازمان‌های اقتصادی و تجاری لبنان حاکم بوده‌اند و بعید نیست که این افراد ارتباط سیاسی خاصی هم با سفارش‌دهندگان محموله مواد منفجره داشته باشند. سفارش‌دهندگان شرکت‌های چندان شناخته شده‌ای نیستند و در مورد آنها اسامی مبهمی ذکر می‌شود، ولی رها کردن این محموله و عدم برگرداندن آن به مبدأ یا مقصد، نشان می‌دهد که تعمدی در کار بوده تا این محموله در بندر بیروت باقی بماند.

وی بیان کرد: گفته می‌شود که سفارش‌دهنده اصلی این محموله، بندر بن سلطان بوده است که در آن زمان رئیس سازمان اطلاعات و امنیت عربستان سعودی بود و تلاش می‌شد این محموله در اختیار تروریست‌هایی که علیه دولت سوریه سازماندهی شده بودند یا قصد انجام اقداماتی علیه حزب‌الله را داشتند، قرار گیرد. به هر حال عدم ترخیص این مواد انفجاری خطرناک و عدم اتخاذ هر نوع تصمیمی که این مواد را از بندر دور نگه دارد، علامت سؤال‌های زیادی ایجاد می‌کند و نیازمند تحقیقات و بررسی‌های امنیتی جدی است که می‌تواند به وسیله بخش امنیتی ارتش لبنان انجام شود، با توجه به اینکه در میان سازمان‌های نظام حکومتی لبنان، مردم به ارتش این کشور اعتماد نسبتا بیشتری دارند.

زنگنه با اشاره به اهمیت زمان وقوع انفجار، تصریح کرد: در لبنان چندین ماه تظاهرات و اعتراضات مستمر وجود داشت، بانک‌های این کشور دچار رکود شدید و مشکلات عدیده‌ای شده بودند و مردم حتی به اموال و پس‌اندازهایشان دسترسی نداشتند و بحران مالی عظیمی در کل بازارهای لبنان ایجاد شده بود که علل و عوامل آن به یک‌سری از جناح‌های خاص سیاسی برمی‌گشت. علاوه بر این، این انفجار در زمانی رخ داد که دولت جدید بعد از تأخیرهای زیاد و کش و قوس‌های سیاسی تشکیل شده بود و عده‌ای به شدت دنبال این بودند که این دولت هم ناکارآمد شده و دستانش را به نشانه تسلیم بالا ببرد و مشکلات مالی و اقتصادی لبنان پیچیده‌تر و گسترده‌تر شود. مشاور مقام معظم رهبری در امور صنایع دفاعی و پشتیبانی نیروهای مسلح گفت: هدف رژیم صهیونیستی این است که ملت لبنان را علیه حزب‌الله به حرکت درآورد.

سردار حسین دهقان، وزیر سابق دفاع و مشاور مقام معظم رهبری در امور صنایع دفاعی و پشتیبانی نیروهای مسلح در گفت‌وگویی با شبکه فونیکس چین گفت: من فکر می‌کنم آن چیزی که رخ داد یک اقدام ۱۰۰ درصد اسرائیلی است چرا که آنجا انبار مواد غذایی و آذوقه ملت لبنان بوده است. اکنون همه شرایط سخت اقتصادی لبنان و محدودیت‌های موجود آن را می‌دانند؛ حال بیایید و انبار مواد غذایی یک کشور بحران‌زده را منفجر کنید؛ جز فشاری که بدان وارد می‌شود چه چیزی دارد؟

علاوه بر این دقت داشته باشید که وقتی کاری را انجام می‌دهند خیلی سریع داستانی برایش درست می‌کنند تا باورپذیر شود. برای مثال می‌گویند عامل همه مشکلات ملت لبنان حزب‌الله و مقاومت است و این مواد منفجره متعلق به آنان بوده است. این موضوع در حالی است که ملت لبنان حزب‌الله را از خود می‌داند و حزب‌الله در خدمت منافع امنیت آنان است.

هیچ‌گاه حزب‌الله علیه مردم لبنان و مخالف آنان عملی نکرده است. اسرائیل اولین بار تلاش کرد با ایجاد روایت غلط بگوید حزب‌الله ۲۷۰۰ تن مواد برای چه می‌خواسته است؟ باید این سوال را پرسید که چرا باید چنین موادی را در یک مرکز رسمی در بندر لبنان نگه دارد؟

عقل سلیم هم چیز بدی نیست و باید حرفی زد که پذیرفتنی و معتبر باشد. این حرف معتبری نیست. به هر حال این مواد در آنجا بوده و در کنارش سیستم‌های نگه‌داری مواد غذایی آنان بوده است و چنین چیزی به ناگاه منفجر می‌شود. اکنون قدم بعدی علیه مردم لبنان شکل گرفته و قدم تعیین‌کننده‌ای است. وقتی انبار و پشتوانه غذایی یک کشور بحران‌زده که مشکلاتی در این زمینه دارد را از بین ببرید چه پیامی دارد جز اینکه فشار بر مردم برای ایجاد فضایی برای هدف دیگر وارد شود؟ از نظر من این اقدام ۱۰۰ درصد اسرائیلی است.

یک کارشناس امور نظامی روس تاکید کرد ، با توجه به اطلاعات ارایه شده از سوی مقام های محلی در ارتباط با انفجار در لبنان و وجود دو هزار و ۷۵۰ تن نیترات آمونیوم در بندر بیروت ، انفجار این میزان مواد باید کل بیروت را و نه بخشی از آن را از نقشه جهان محو می کرد.

نشریه کوبایی پرنسا لاتینا به نقل از «ویکتور موراخفسکی» کارشناس روس با اعلام این مطلب افزود : انفجار مشاهده شده تنها از ۳۰۰ تن نیترات آمونیوم می‌تواند ناشی شده باشد، نه دو هزار و ۷۵۰ تنی که بنابر اعلام مقامات در ۱۲ پایانه بندری انبار شده بود.

این کارشناس روس که اظهاراتش از شبکه عربی المیادین نیز پخش شد ، خاطر نشان کرد، این انفجار جان ۱۵۸ نفر را گرفت و بیش از شش هزار نفر را مجروح کرد و با ویرانی حداکثر ۳۰۰ منزل مسکونی و خساراتی به میزان حدود ۱۰ میلیارد دلار، شوک بزرگی ایجاد کرد.

به گزارش پرنسا لاتینا «میشل عون» رییس جمهوری لبنان پیش تر اطمینان داده بود که انفجار ناشی از دو هزارو ۷۵۰ تن ماده شیمیایی مورد استفاده برای کود و دینامیت بوده است که از شش سال پیش در بندر بیروت بدون هیچ امنیتی نگهداری می‌شدند؛ در حالی که موراخفسکی تصریح کرد که اگر این مقدار بود، قطعاً بیروت را از روی نقشه محو می کرد.

به گفته این کارشناس روس، با در نظر گرفتن تفاوت میان محاسبات او با میزان اعلام شده از سوی مقامات لبنانی، این احتمال وجود دارد که باقی ماده شیمیایی مزبور را سرقت یا برای اهداف دیگر استفاده کرده باشند.

گزارش های غیررسمی حاکی از آن است که انفجارها ناشی از جوشکاری برای مسدود کردن شیار انبار بوده است و تنها یک جرقه می‌توانست باعث آن انفجار مرگبار شود.

بخش فارسی‌زبان خبرگزاری اسپوتنیک در یادداشتی به قلم «عماد آبشناس» به بررسی احتمال عاملیت رژیم صهیونیستی در انفجار مهیب دیروز بیروت پرداخت و نوشت: مدتی بود که شرایط پر تنشی میان اسراییل و حزب الله لبنان وجود داشت و طبق اظهار نظر برخی شاهدان عینی یک هفته بود پروازهای مکرر هواپیماهای اسراییلی در منطقه مشاهده می شد.

در ادامه این یادداشت آمده است: حتی برخی شاهدین عینی اظهار می داشتند که قبل از حادثه حرکت یکی دو جنگنده را مشاهده کرده‌اند.

از سوی دیگر رئیس جمهوری ایالات متحده در یک توئیت مدعی شد که ماجرا بر اثر انفجار یک بمب در بندر بیروت رخ داده.

در شرایطی که هیچ کس حتی خود مسئولین لبنانی اطلاع ندارند چه شده وقتی که رئیس جمهوری آمریکا چنین توییتی می‌زند شبهه‌های زیادی به وجود می‌آید که چه اطلاعاتی در اختیار او بوده که در اختیار کسان دیگر نبوده؟

این نکته زمانی اهمیت پیدا می‌کند که برخی اسراییلی‌ها بلافاصله پس از انفجار اظهار خوشحالی کردند و برخی حتی این انفجار را "سلامی از نتانیاهو به نصر الله" و یا "پیغام اختیاری از اسرائیل به لبنان" عنوان کردند. دقیقا همان هایی که در زمینه ماجرای انفجار نطنز و یا آتش سوزی های ایران بسیار فعال بودند.

امری که این شبهه را ایجاد می‌کند که شاید حتی ارتباطی میان آتش سوزی‌ها در ایران و لبنان وجود داشته باشد و این آتش سوزی‌ها خیلی هم اتفاقی نبوده بلکه به دست برخی عوامل به صورتی راه افتاده که کسی متوجه عمدی بودن آتش سوزی نباشد.

همچنین باید توجه داشت که به احتمال زیاد دولت لبنان هیچ تمایلی ندارد که ماجرا را غیر از یک حادثه عنوان کند چون در صورتی که ماجرا یک حمله باشد آنوقت ممکن است لبنانی‌ها هم به دنبال انتقام از اسرائیل باشند و جنگی رخ دهد که در شرایط فعلی لبنان به هیچ وجه تمایلی به وقوع آن ندارد.

همه این اتفاقات در حالی است که نتانیاهو در شرایط بسیار بحرانی داخلی قرار گرفته و تقریبا یقین پیدا کرده که ترامپ شانس انتخاب مجدد در آمریکا را ندارد و به همین دلیل سخت در تلاش است یک جنگ تمام عیار در منطقه راه بیاندازد و قبل از انتخاب رئیس جمهوری جدید در آمریکا پای این کشور را به یک جنگ بکشد تا هر رییس جمهوری جدیدی که می آید مجبور باشد ادامه دهنده روند جنگ باشد نه روند صلح.

برخی این انفجار را به زلزله و برخی دیگر به انفجار یک بمب هسته ای تشبیه کردند، به هر صورت طبق اظهار نظر برخی کارشناسان قدرت انفجاری ۲۷۰۰ تن نیترات سودیم معادل یک چهارم یک بمب هسته‌ای است فقط تنها تفاوتی که دارد این است که تشعشعات اتمی ایجاد نمی‌کند.

طبق گزارش های اولیه ترقه هایی که در این انفجار منفجر شدند مربوط به شرکت شخصی بنام آقای طباره هستند که از حامیان بزرگ آقای سعدالحریری و جناح موسوم به ۱۴ مارس است و با حمایت مالی عربستان سعودی و ایالات متحده حجم بالایی از ترقه هایی که تظاهر کنندگان لبنانی برای تفریح و آتش بازی نیاز داشتند را به صورت مجانی برایشان تامین می‌کرد.

همچنین نیترات سودیم مصادره شده که از حدود شش سال پیش در انبارهای بندر بیروت ذخیره شده مربوط به شرکتی وابسته به شخصی تابع نیروهای فالانژ لبنان زیر مجموعه تیم آقای سمیر جعجع است و جریمه نگهداری این مواد در بندر را ماه به ماه این شرکت پرداخت می‌کرده است.

چند سال پیش هم دادستانی لبنان به دلیل اینکه این مواد می تواند در ساخت بمب ومواد تخریبی استفاده شود ومعلوم نبود شرکت وارد کننده به چه دلیلی چنین حجم بالایی نیترات سودیم وارد کرده این موارد را توقیف کرد و از آن زمان پرونده اختلافات بر سر این مواد در دادگاه های لبنان در حال پیگیری است.

جالب اینکه انبار ترقه های آقای طباره جای دیگری در بندر بیروت قرار دارد و حدود دو هفته پیش به بهانه اینکه انبار قبلی نم دارد و ممکن است ترقه‌ها خراب شود این ترقه‌ها را به انباری کنار سیلوی دوازده بندر بیروت که نیترات سودیم در آن ذخیره می شده منتقل کردند.

در این شرایط شاید وقت آن رسیده باشد که جهان بیش از پیش به خطر زرادخانه اتمی موجود در اسراییل توجه داشته باشد و مسئولیت خود در قبال خلع سلاح هسته‌ای اسرائیل را انجام دهد چون این کشور نشان داده که هیچ اعتباری به مسئولیت پذیری‌اش وجود ندارد و اگر منافع سیاسی شخص حاکم اقتضا کند حتی ممکن است دست به کارهایی بزند که می تواند فجایع انسانی به وجود آورد.

برای بررسی و کشف حقیقت انفجار در لبنان باید دید چه کسانی از این اتفاق سود می برند و برای پاسخ به این سوال باید کمی به گذشته بازگشت و انتخابات پارلمانی این کشور را مورد توجه قرار داد. جایی که جریان های نزدیک به آمریکا، فرانسه و عربستان شکست سنگینی را متحمل شدند و حزب الله به همراه همپیمانان (حزب مسیحی جنرال میشل عون، حزب امل و ...) بیشترین کرسی های پارلمان را به دست آوردند و پیروز شدند.

با پیروزی حزب الله، حزب میشل عون و حزب امل در انتخابات پارلمانی، جایگاه مهم نخست وزیری از چنگ جریان های نزدیک به محور غربی، عربی درآمد و همین مسئله آمریکایی ها و متحدانش را به شدت خشمگین کرد چرا که نفوذ چندین ساله خود را در یکی از مهم ترین کشورهای منطقه غرب آسیا تا حدود زیادی در حال از دست دادن می دیدند.

البته نباید فراموش کرد میراث جریان های نزدیک به غرب که در سال های گذشته قدرت را به طور کامل در دست داشتند برای مردم لبنان چیز جزء بدهی چند ده میلیارد دلاری به بانک جهانی و صندوق بین المللی پول و فروپاشی اقتصادی نبود و حتی دولت نالایق سعد الحریری در فاصله زمانی سال ۲۰۱۵ تا ۲۰۱۹ توان جمع کردن زباله ها را از سطح پایتخت نداشت که باعث خشم و اعتراض های گسترده مردم شد.

از سویی دیگر، رسانه های معارض داخلی و بیگانه در حالی با وقاحت واقعیت ها را تحریف و حزب الله و سایر گروه های سیاسی لبنان که تا همین سال قبل در دستگاه اجرایی قدرتی چندانی نداشتند، متهم می کنند که اشاره ای به دریای فساد احزاب پیشین نمی کنند و توضیحی نمی دهند چرا بدهی های خارجی یک کشور کوچک با جمعیت کمتر از ۸ میلیون باید چند برابر بیشتر از کشورهای به مراتب پرجمعیت و بزرگ تر باشد. در حال حاضر، بدهی های سنگین دولت لبنان به بانک جهانی و صندوق بین المللی پول به ده ها میلیارد دلار رسیده که از زمان نخست وزیری رفیق حریری آغاز و تا نخست وزیری پسرش سعد الحریری ادامه یافت و نتیجه آن یک اقتصاد ورشکسته شده است.

آمریکایی ها که علاقه ای ندارند نفوذ خود را در لبنان از دست دهند در ماه های گذشته فشار را بر دولت این کشور به بهانه های مختلف و با وضع تحریم های جدید که نتیجه ای آن محاصره اقتصادی بود، چند برابر کردند و در این میان رسانه های بیگانه مسئولیت تطهیر فشارهای کاخ سفید را بر عهده داشتند اما دولت لبنان زیر بار نرفت و درخواست های دوباره برای قرض از صندوق بین المللی پول را نپذیرفت و واشنگتن را در رسیدن به هدفش ناکام گذاشت.

همزمان با فشارهای اقتصادی آمریکا، سعودی ها نیز به مانند گذشته بسته کمک مالی چشمگیر و چند میلیارد دلاری را پیشنهاد دادند اما دولت لبنان که از تجربه های پیشین به خوبی درس گرفته بود و دریافته بود وعده های ریاض دروغ است، تسلیم نشد و با وجود تمام سختی های به وجود آمده سیاست میانه ای را در پیش گرفت هر چند که می‌دانست کار بسیار مشکل و دشوار خواهد بود.

براساس اطلاعات به دست آمده، «حسان دیاب» در زمان نخست وزیری حتی برای خروج از بحران گزینه همکاری با سایر کشور از جمله چین را هم بررسی کرده بود اما انفجار مهیب و مشکوک بندر بیروت برنامه ریزی های قبلی انجام شده را معلق کرد.

آگهی مفقودی

سند کمپانی کامیون کمپرسی ولوو مدل ۱۳۶۲ ، شماره موتور AN۴۶۳۸۱۰۳ ، شماره پلاک ایران ۷۲- ۳۲۲ ع ۱۱، متعلق به ابراهیم ربیعی ممشی مفقود و از درجه اعتبار ساقط است.

آگهی مفقودی

سند کمپانی و برگ سبز ، نوع سواری کرایه ، سیستم سمند، مدل ۱۳۸۳، تیپ ایکس ۷، رنگ زرد- روغنی، شماره موتور ۱۲۴۸۳۰۵۵۸۱۱، شماره شاسی ۸۳۲۱۷۴۱۴، پلاک ایران ۶۲- ۱۷۳ ع ۹۹، متعلق به قربانعلی کاظمی مفقود و از درجه اعتبار ساقط است.

آگهی مفقودی

برگ سبز ، نوع وانت ، سیستم مزدا ، مدل ۱۳۹۸ ، تیپ CARA۲۰۰۰، رنگ نقره ای آبی متالیک، شماره موتور E۲K۰A۷۰۰۵، شماره شاسی NAGP۲PC۳۱KA۵۰۷۷۵۸، پلاک ایران ۸۲- ۲۲۱ ن ۵۶ مفقود و از درجه اعتبار ساقط است.

آگهی مفقودی

سند کمپانی ، سواری سمند ، مدل ۱۳۸۳، تیپ X۷، شماره شاسی ۸۳۲۲۳۶۱۴، شماره موتور ۱۲۴۸۳۰۷۷۰۶۱، پلاک ایران ۹۱- ۴۷۶ ع ۴۴ مفقود و از درجه اعتبار ساقط است.

آگهی مفقودی (نوبت دوم)

بدینوسیله اعلام میگردد پروانه بهره برداری شرکت کفش آریانا قم صادره از سازمان صنعت، معدن و تجارت استان قم، ثبت شده به شماره ۱۲۱۶۰ مورخ ۱۳۹۲/۳/۵ با شناسه ملی ۱۰۵۹۰۰۴۲۶۹۰ در اداره ثبت شرکت ها و موسسات غیر تجاری مفقود گردیده از درجه اعتبار ساقط است.

آگهی مفقودی (نوبت اول)

مدرک موقت پایان تحصیلات دوره کارشناسی بشماره تاییدیه ۱۷۹۷۱۳۳۰۰۶۸۷ خانم فاطمه صالحی میشانی فرزند فریدون دارای شماره شناسنامه ۶۳۲۰۰۵۶۴۲۸ صادره از لردگان در رشته روانشناسی از دانشگاه آزاد اسلامی واحد شهرکرد مفقود گردیده و از درجه اعتبار ساقط است .

آگهی مفقودی

کارت و برگ سبز خودرو وانت نیسان ۲۴۰۰ بشماره پلاک انتظامی ۲۹ق۴۱۱ایران ۹۹ بشماره موتور z۲۴۶۹۹۷۸۸z و شماره شاسی nazpl۱۴۰bf۰۴۲۸۷۰۴ بنام آقای احمدرضا کبیری دهکردی بشماره ملی ۴۶۲۱۷۸۶۰۶۷ مفقود گردیده و از درجه اعتبار ساقط است .

آگهی مفقودی

(کلیه مدارک) کارت ماشین- برگ سبز- سند کمپانی ، نوع وانت، سیستم نیسان ، مدل ۱۳۸۹ ، تیپ ۲۴۰۰، شماره موتور ۵۴۳۵۳۱، شماره شاسی NAZPL۱۴۰TIN۲۴۹۹۵۷ ، پلاک ۷۸ - ۲۲۱ ص ۵۲ متعلق به مسعود صالح آبادی ، مفقود و از درجه اعتبار ساقط است.

خبر ورزشی

اسماعیل‌پور:

قصد خداحافظی ندارم



دارنـده مدال نقره و برنز رقابتهای کشتی آزاد قهرمانی جهان پس از مدتها دوری از میدان به دلیل مصدومیت، در سودای بازگشت است.

به گزارش شاخه سبز، مسعود اسماعیل پور تا همین چند سال پیش به عنوان یکی از آزادکاران عنواندار تیم ملی رقیبی را پیش روی خود نمی‌دید. او با کوله باری از افتخارات متعدد جهانی و آسیایی، سابقه حضور در المپیک را هم دارد که البته با کمی بدشانسی نتوانست از این آوردگاه بزرگ صاحب مدال شود.

بی تردید مسعود یکی از بهترین شاگردان پدرش محمود اسماعیل پور بود که توانست در کنار دیگر چهره های نامدار کشتی شهرستان جویبار مازندران در عرصه ملی بدرخشد، اما مصدومیت شدید و به تبع آن چندین عمل جراحی، اجازه نداد این آزادکار بااخلاق کشورمان، راه قهرمانی را با سرعت و تداوم همیشگی طی کند.

اسماعیل پور مدتی به دلیل مصدومیت و طی کردن دوران نقاهت از میادین دور بود، اما رقابتهای لیگ کشتی امسال فرصتی است تا او در کسوت مربی، دوباره خود را وارد کارزار کشتی کند.

مسعود اسماعیل پور در گفتگو با خبرنگار مهر با تکذیب خبر خداحافظی از دنیای کشتی گفت: به هیچ عنوان بحث خداحافظی من از دنیای کشتی مطرح نیست. ضمن اینکه در نظر دارم با حضور در لیگ، بیشتر از این از فضای کشتی دور نباشم، چرا که مصدومیت باعث شد تا مدتی نتوانم مثل گذشته به اهدافم در کشتی برسم.

نایب قهرمان کشتی آزاد جهان در خصوص آخرین وضعیت تمریناتش گفت: خوشبختانه مشکل مچ دستم تا حد زیادی برطرف شده و تمرینات سبک و مطلوبی را پشت سر می گذارم. همچنان به آینده امیدوارم و سعی می کنم به اهدافی که دارم برسم. البته قصدد ارم با مربیگری در لیگ دوباره وارد میدان شوم و برنامه هایی که در ذهن دارم اجرایی کنم.

اسماعیل پور در پایان افزود: پیش از این قرار بود در کادر فنی تیم دریاچه ارومیه به عنوان کمک مربی در لیگ حضور داشته باشم که این تیم انصراف داد و اعضای کادر فنی و کشتی گیرانش به تیم استقلال پیوستند. به همین دلیل هنوز چیزی مشخص نیست، اما من آماده ام همچنان در لیگ به عنوان مربی فعالیت داشته باشم.

محمود افشاردوست:

گزینه داخلی برای تیم ملی مناسب است



دبیر اسبق فدراسیون والیبال با تاکید بر اینکه تا چه زمانی می‌خواهیم از مربی خارجی استفاده کنیم، گفت: شانس کسب نتیجه مربی ایرانی با مربی خارجی در المپیک توکیو برابر است.

محمود افشاردوست در گفتگویی درباره روند انتخاب سرمربی تیم ملی والیبال گفت: پس از لغو تمام رقابت‌های بین‌المللی، تیم ملی دیگر هیچ برنامه‌ای برای سال جاری نداشت درحالی‌که فدراسیون زمان و فرصت کافی برای انتخاب سرمربی داشت. در جلسه آخر هیئت رئیسه همه اعضا متفق‌القول موافق بودند که داورزنی با توجه به زمان در اختیار داشته، بررسی‌های لازم را انجام دهد.

عضو هیئت رئیسه فدراسیون والیبال تأکید کرد: داورزنی سال‌ها در والیبال و ورزش حضور داشته و فرد باتجربه‌ای است. پس از جلسه، گزارش‌ها و اخبار متفاوتی در رابطه با گزینه‌های نیمکت تیم ملی شنیدیم از جمله رزنده، آلکنو و ... شاید برای گزینه‌های دیگری نیز مذاکره شود که رسانه‌ای نشده است. به طور کلی، تیم ملی مسابقه‌ای در پیش نداشت و این تعلل مشکلی را پیش نخواهد آورد و نیاز به عجله نبود.

تمام موارد توسط رئیس فدراسیون بررسی شود

وی ادامه داد: قرار بود داورزنی تا شهریور ماه بررسی‌های خود را درباره گزینه‌های داخلی و خارجی انجام دهد و در نهایت در جلسه آتی هیئت رئیسه نظراتش را به هیئت رئیسه اعلام کند و جمع‌بندی انجام شود. در آن مقطع گزینه خارجی، ایرانی و تلفیقی از آن مطرح بود. بحث و تبادل نظرها انجام شد و در نهایت قرار شد فدراسیون به جمع‌بندی برسد. به هر حال شرایط مالی بسیار اهمیت دارد و نوسانات دلار مهم است. از طرفی نیز می‌دانیم هر مربی خارجی که به ایران بیاید، دستمزدی فراتر از دستمزد اروپا طلب خواهد کرد؛ تمام این موارد باید توسط رئیس فدراسیون بررسی شود.

با گزینه ایرانی موافقم

افشاردوست در پاسخ به این سؤال خبرنگار مهر که نظر شما به عنوان عضو هیئت رئیسه به گزینه داخلی یا خارجی است؟ گفت: با گزینه ایرانی موافق هستم البته گزینه‌ای که مورد حمایت قاطع فدراسیون و اصحاب رسانه باشد؛ نه گزینه‌ای که پس از یک شکست در تورنمنت، همه به او حمله کرده و خواهان برکناری‌اش شوند.

شانس کسب نتیجه مربی ایرانی و خارجی برابر است

وی تأکید کرد: منطقی این است که تیم ملی حتی اگر با مربی خارجی در بازی‌ها شرکت کند، شانس صعود به جمع چهار تیم را به اندازه یک مربی ایرانی داشته باشد. صعود به جمع چهار تیم، آرزوی همه ما است چرا که دوست داریم اتفاقات خوبی برای والیبال کشور رقم بخورد و برای رسیدن به آن دعا می‌کنیم.

عضو هیئت رئیسه فدراسیون والیبال در پاسخ به این سؤال که پس شما شانس کسب نتیجه با مربی ایرانی و خارجی را یکسان می‌دانید؟ گفت: بله، تقریباً مربی ایرانی نیز می‌تواند کار مربی خارجی را در این مقطع انجام دهد. شاید تیم ملی همانند المپیک گذشته، مقام پنجم را کسب کند؛ با این تفاوت که دو بازی بیشتر پیروز شود اما مربی ایرانی تجربه زیادی کسب خواهد کرد و برای المپیک بعدی در صورت حفظ و حمایت آن، به افزایش دانشش کمک خواهیم کرد.

مربیان ایرانی صفر کیلومتر نیستند

وی افزود: باید از مربی ایرانی برای حضور در تورنمنت‌های بیشتر حمایت کنیم. مربیان ایرانی بی‌دانش و صفر کیلومتر نیستند بلکه مربیانی هستند که در رده‌های مختلف فعالیت داشته و حتی در تیم ملی بزرگسالان نیز کار کرده‌اند؛ به راحتی می‌توانند از این پتانسیل و فرصت استفاده کنند و به یک مربی خوب تبدیل شوند.

ملی پوشان از سرمربی تمکین می‌کنند

افشاردوست درباره نقش بازیکنان نیز گفت: ملی‌پوشان به لحاظ فکری به بلوغ رسیده‌اند و این شرایط را دارند که هر کسی به عنوان سرمربی تیم ملی (ایرانی یا خارجی) انتخاب شود، او را بپذیرند و تمکین کنند ضمن اینکه مربی ایرانی می‌تواند در کنار خود از یک مشاور خارجی بهره گیرد. باید به نوعی مربیان ایرانی را برای آینده بسازیم چرا که نمی‌توانیم همیشه از مربیان خارجی استفاده کنیم. اگر یک سال تحمل کنیم، برای سال‌های آینده به ما کمک بسیاری خواهد شد. این فرصت وجود دارد که مربیان ایرانی در فاصله این المپیک تا المپیک بعد به سمینارهای مختلفی در جهت ارتقای دانش و تجربه اعزام کنیم.

آرزوی خانواده والیبال صعود به جمع چهار تیم المپیک است

افشاردوست ادامه داد: اگر در المپیک توکیو بهترین مربی جهان را نیز در اختیار داشته باشیم، شاید شانس تغییر نتیجه کوچک باشد اما استفاده از مربی ایرانی کمک خواهد کرد نیروی انسانی خوبی برای آینده والیبال بسازیم که بسیار مهم است؛ نکته‌ای که شاید الان توجه جدی به آن نشود اما اگر این کار را انجام دهیم برای والیبال بسیار خوب خواهد بود. زمانی وجود دارد که شرایط ما در المپیک، شانس رفتن به جمع چهار تیم را مهیا کرده است و همه در آن مقطع از مربی صحبت می‌کنند که به لحاظ تجربه بتواند در صعود تیم ملی به جمع چهار تیم کمک کند. همه آرزو داریم تیم ملی بهترین نتیجه را در المپیک کسب کند؛ والیبالی هستیم و این آرزوی همه ما است. چه فدراسیون، چه اعضای خانواده والیبال و چه اصحاب رسانه که سال‌ها زحمت والیبال را کشیده‌اند، آرزوی صعود تیم ملی به جمع چهار تیم را در المپیک دارند.

تا کی از مربی خارجی استفاده کنیم؟

عضو هیئت رئیسه فدراسیون والیبال بیان کرد: تا کی می‌خواهیم از مربی خارجی استفاده کنیم؟ در مقطعی باید بپذیریم که آستانه صبر را افزایش داده و تحمل کنیم تا آینده روشن برای والیبال به وجود آید؛ می‌توانیم سرمربی ایرانی و مشاور خارجی را داشته باشیم. اگر واقعاً برای والیبال دلسوزی می‌کنیم، باید به تصمیم فدراسیون احترام بگذاریم، نه اینکه منتظر زمین خوردن گزینه مورد نظر باشیم؛ وگرنه تا صد سال دیگر نیز به نتیجه نخواهیم رسید. باید انتقادها سازنده باشد و در جهت رسیدن به هدف نهایی کمک کند.

جدایی بازیکن ایرانی از تیم فوتبال شارلوا



مهاجم ایرانی تیم فوتبال شارلوا بلژیک از این تیم جدا شد.به گزارش شاخه سبز، یونس دلفی مهاجم جوان و ایرانی تیم فوتبال شارلوا بلژیک که کمتر از دو سال در این تیم حضور داشت، تصمیم به جدایی از این باشگاه گرفت.دلفی با انتشار پیامی در اینستاگرام خود اعلام کرد که نمی تواند امسال را در شارلوا بماند و باید این شرایط را تغییر دهد.دلفی در تیم شارلوا جایی در ترکیب ۱۱ نفره و حتی لیست ۱۸ نفره این تیم نداشت و در اکثر مسابقات سکونشین بود. این در حالی است که کاوه رضایی و علی قلیزاده دو بازیکن دیگر ایرانی شارلوا عملکرد درخشانی در این تیم داشته اند و به عنوان بازیکن ثابت در مسابقات در زمین حضور دارند.

انتقاد شدید سردار آزمون از شرایط تیم ملی

سردار آزمون می‌گوید که انتخاب مارک ویلموتس ظلم به فوتبال و مردم کشور بود و او هیچ برنامه ای برای تیم ملی نداشت.

به گزارش شاخه سبز، سردار آزمون ستاره تیم ملی ایران و زنیت سن پترزبورگ که شب گذشته توانست چهارمین خود در چهارمین هفته از لیگ روسیه را بزند، در گفتگویی به انتقاد از لغو اردوی تیم ملی پرداخته است. آقای گل فصل گذشته روسیه با انتقاد از انتخاب ویلموتس همچنین گفته که ای‌کاش به جای او اسکوچیچ سرمربی تیم ملی می‌شد.

چرا حقوق اسکوچیچ را نمی‌دهند؟

خدا شاهد است اگر یک مربی خوب داشتیم، جلوی عراق و بحرین نمی‌باختیم. ما هیچ برنامه‌ای در این دو بازی نداشتیم و این هزینه برای ویلموتس، ظلم به بازیکن، کشور، هوادار و فوتبال ایران بود. الان باید پول او را تا سنت آخر بدهند اما چرا حقوق اسکوچیچ را نمی‌دهند؟ چرا به این مربی احترام نمی‌گذارند؟ به این مربی مسئولیت بزرگی داده‌ایم، بنابراین باید احترام هم بگذاریم. در ایران مدام از میهمان‌نوازی حرف می‌زنیم اما مگر اسکوچیچ از زندگی و حضور کنار خانواده‌اش نزده و به ایران نیامده؟ ای کاش به جای ویلموتس، همان ابتدا اسکوچیچ را می‌آوردند. باور کنید بهتر نتیجه می‌گرفتیم. من تا امروز با اسکوچیچ کار نکرده‌ام و فقط یک بار همدیگر را دیده‌ایم. بحث من این است که باید احترام بگذاریم و وقتی او را انتخاب کرده‌ایم، کمکش کنیم.

یک سال است تیم ملی تعطیل شده است ببینید الان شاید شرایط برای برگزاری اردو و بازی تدارکاتی سخت باشد اما مگر سایر تیم‌ها چنین کاری انجام نمی‌دهند؟ عراق را ببینید، قرار است چند بازی تدارکاتی انجام بدهد که یکی از آنها برابر سوریه است. این درست که کرونا هست اما نمی‌توانستیم یک اردو برگزار کنیم تا مربی ببیند بازیکنان در چه شرایطی قرار دارند؟ خدای ناکرده اگر برنامه بازی‌ها دوباره تغییر کند، آن‌وقت باید چکار کنیم و در چه شرایطی به مصاف حریفان برویم؟ الان نزدیک یک سال است که تیم ملی تعطیل شده و برنامه‌ای ندارد. می‌دانید یعنی چه؟ باور کنید می‌شد اردویی را برگزار کنیم، بازیکنان مورد نظر اسکوچیچ دور هم جمع شوند و او حساب کار دستش بیاید که کدام مهره‌ها به درد تاکتیک و تیمش می‌خورند و کدام نه. اصلاً انگار نه انگار. نه برنامه‌ای داریم و نه آینده‌ای. اگر مشکل، مالی است که جای دفاعی باقی نمی‌گذارد و اگر هم بحث کرونا است که می‌شد اردو را در شهری برگزار کنیم که در وضعیت قرمز یا زرد شیوع این ویروس قرار ندارد. جایی که ویروس کمتر باشد و پروتکل‌های بهداشتی را به بهترین شکل رعایت کنند.

نگذاریم اسکوچیچ دلسرد شود

ای کاش حداقل اردو را برگزار می‌کردند، بچه‌ها همدیگر را می‌دیدند و به درک متقابلی از هم می‌رسیدند. شاید اصلاً من و امثال من به درد اسکوچیچ نخوردیم یا دو بازیکن دیگر توانستند نظر او را به خود جلب کنند. الان چند ماه است حقوق اسکوچیچ را نداده‌اند و این خیلی بد است. من می‌گویم وقتی رأی به انتخاب او داده‌ایم، کاری نکنیم که دلسرد شود. الان باید تمرکز ما روی موفقیت تیم ملی باشد و اینکه برای ادامه مسابقات تدارک خوبی ببینیم. اگر این اتفاق نیفتد و اسکوچیچ هم دلسرد شود که دیگر کارمان خیلی سخت می‌شود.



خبر ورزشی

مدیرعامل سازمان منطقه آزاد کیش:

ورزشگاه اختصاصی ورزش‌های ساحلی جزیره کیش به بهره‌برداری می‌رسد



مدیرعامل سازمان منطقه آزاد کیش گفت: ورزشگاه اختصاصی ورزش‌های ساحلی بر اساس استانداردهای بین‌المللی و جهانی در آینده نزدیک در این منطقه به بهره‌برداری می‌رسد.

به گـزارش شاخه سبز به نقل از روابط عمومی و امور بین‌الملل سازمان منطقه آزاد کیش، غلامحسین مظفری با بیان اینکه این ورزشگاه بر اساس آخرین استانداردهای جهانی و بین‌المللی می‌تواند به عنوان پایگاه مهم ورزش‌های ساحلی در سطح کشور و منطقه مطرح شود اظهار داشت: جزیره کیش از ظرفیت‌ها، زیر ساخت‌ها، امکانات و شرایط اقلیمی مناسبی جهت توسعه ورزش‌های ساحلی برخوردار است و این مهم در دستور کار سازمان منطقه آزاد کیش قرار گرفته است.

مظفری افزود: با تحقق یافتن این مهم جزیره کیش میزبان برگزاری مسابقات سطح اول کشور، اردوی تیم‌های ملی در رشته‌های ساحلی و همچنین مسابقات بین‌المللی خواهد شد.

وی خاطرنشان کرد: با هدف حمایت، پرورش و معرفی استعدادهای فوق‌العاده جوانان و نوجوانان این منطقه و جنوب کشور و هم چنین مناطق همجوار کیش در سطح تیم‌های ملی، این مجموعه ورزشی در منطقه سفین جزیره کیش احداث خواهد شد.

وی در پایان تاکید کرد: علیرغم همه فعالیت‌ها و تلاش‌هایی که تاکنون صورت گرفته، بسیاری از ظرفیت‌های جزیره کیش در حوزه‌های مختلف مغفول مانده است، امیدواریم این اقدام به توسعه و گسترش ورزش در منطقه کمک کند و بتواند در سطح ملی نیز تأثیرگذار باشد.

سلامت

خبر سلامت

سخنگوی وزارت بهداشت خبر داد:

۱۴۱ فوتی کرونا در ۲۴ ساعت گذشته



سخنگوی وزارت بهداشت، از فوت ۱۴۱ بیمار کرونا در شبانه روز گذشته در کشور خبر داد و گفت: تاکنون ۲۰ هزار و ۶۴۳ نفر از بیماران بر اثر ابتلاء به کرونا جان باخته‌اند.

به گزارش شاخه سبز، سیما سادات لاری، روز یکشنبه دوم شهریور ۹۹ در گفتگو با شبکه خبر، گفت: در شبانه روز گذشته ۲۱۱۳ مورد جدید کرونا در کشور شناسایی شده که بر همین اساس تاکنون ۳۵۸ هزار و ۹۰۵ نفر به این بیماری مبتلا شده‌اند.

وی با اشاره به ۱۴۱ مورد فوتی در شبانه روز گذشته، افزود: تاکنون ۲۰ هزار و ۶۴۳ نفر از بیماران بر اثر ابتلاء به کرونا جان باخته‌اند.

لاری، تعداد بهبود یافتگان را ۳۰۹ هزار و ۴۶۴ نفر اعلام کرد و گفت: حال ۳۸۴۱ نفر از بیماران وخیم گزارش شده است.

سخنگوی وزارت بهداشت، افزود: تا کنون ۳ میلیون و ۳۶ هزار و ۷۱۱ مورد آزمایش تشخیص کووید ۱۹ در کشور انجام شده است.

وی گفت: استان‌های مازندران، تهران، قم، گلستان، خراسان‌شمالی، اردبیل، اصفهان، البرز، خراسان‌رضوی، کرمان، سمنان، آذربایجان‌شرقی، مرکزی، یزد و گیلان در وضعیت قرمز و استان‌های فـارس، ایلام، لرستان، هرمزگان، زنجان، قزوین، آذربایجان‌غربی، بوشهر، همدان، چهارمحال و بختیاری و کهگیلویه و بویراحمد هم در وضعیت هشدار قرار دارند.

نمکی در دیدار وزیر آموزش و پرورش:

اضطراب خانواده ها در بازگشایی مدارس را درک می کنیم



وزیر بهداشت، گفت: امروز نگران شیوه زندگی دانش آموزان در مدارس هستیم.

به گزارش شاخه سبز، سعید نمکی، در دیدار وزیر آموزش و پرورش که برای تبریک روز پزشک به وزیر بهداشت و مدافعان سلامت به ستاد وزارت بهداشت آمده بود، اظهار داشت: همواره اعتقاد داشته ام که آموزش و پرورش، پایه گذار توسعه ملی است و اگر بخواهیم ببینیم کشوری به سمت توسعه یافتگی حرکت می کند یا خیر، نباید اتوبان ها، کارخانه ها و چاه های نفت آن را ببینیم بلکه باید ببینیم در مدارس آن چه کسانی روی نیمکت ها نشسته اند و در آن کشور چقدر دانش آموزان روح جستجو گر دارند و چقدر معلمان آمادگی پاسخگویی به این روح جستجوگر را کسب کرده اند.

وی افزود: قطعا توسعه ملی محقق نخواهد شد مگر با تربیت انسان توسعه یافته و این انسان توسعه یافته به جز در دوران تولد که اذان در گوش نوزادان گفته می شود، از اولین روزهای مدرسه شکل می گیرد و مدرسه اولین ایستگاه جمعی است که کودک در آن محیط، خیلی چیزها را فرا می گیرد.

وزیر بهداشت یادآور شد: در سازمان برنامه و بودجه معتقد بودم که اگر بخواهیم در توسعه ملی، تحول ایجاد کنیم باید در مدارس سرمایه گذاری کنیم، قوی ترین معلمان را برای آموزش دوران ابتدایی انتخاب کنیم، بهترین حقوق را به آنها بدهیم که دغدغه خاطر نداشته باشند تا بهترین انسان ها برای توسعه آینده کشور تربیت شوند.

نمکی با بیان اینکه طرح نماد یا نظام مراقبت های اجتماعی دانش آموزی یکی از طرح های مهم برای دانش آموزان است، افزود: این طرح یکی از زیباترین طرح هایی بود که در دولت تدبیر و امید به عنوان یک اقدام بین بخشی اجرا شد و خوشبختانه استمرار پیدا کرد و در قالب آن، بهداشت روان دانش آموزان در مدرسه و هم عوامل خطر تهدید کننده سلامت آنها مانند تغذیه و چاقی را می توان پایش و مراقبت کرد.وی گفت: امروز نگران شیوه زندگی دانش آموزان در مدارس هستیم. معتقدیم که پیشگیری از بیماری های غیرواگیر را باید از مدارس آغاز کنیم نه زمانی که آنها در سنین نوجوانی و جوانی مبتلا شدند. در مدرسه می توانیم تغذیه مناسب و ورزش منظم را به دانش آموزان بیاموزیم و آن را جزء لاینفکی از زندگی شان کنیم.

وزیر بهداشت اضافه کرد: امروز مشخص شده کودکان و نوجوانانی که دچار کووید ۱۹ می شوند و عامل خطری مانند چاقی دارند حداقل تا ۱۰ برابر خطر مرگ و میر بالاتری دارند و اگر این مورد را با برنامه ای مدون و منظم پیش ببریم قطعا به کاهش آسیب های ناشی از کووید ۱۹ در گروه دانش آموزان، کمک کرده ایم.

نمکی یادآور شد: قطعا در مورد بازگشایی مدارس در کنار وزارت آموزش و پرورش هستیم و ممکن است خانواده ها اضطراب داشته باشند. یقینا تک تک دانش آموزان، فرزندان و نوه های ما هستند و قطعا تلاش می کنیم تا هیچ کدام از آنها دچار مشکلات خاص نشوند اما سازمان جهانی بهداشت اخیرا اشاره کرده که کشورها، افزایش بزهکاری های اجتماعی و مشکلات ناشی از عدم زیستن دانش آموزان در مدرسه در کنار همدیگر، انزوا و مشکلات زندگی مدرن، عدم تحرک کافی و بهداشت روان را باید در دوران کرونا مدیریت کنند.

وی افزود: اگر بتوانیم با آمیزه ای از آموزش های مجازی و حضوری و اطمینان بخشی به خانواده ها برای اینکه فرزندان شان در معرض آسیب نیستند، کار را دنبال کنیم اختلالی در سیستم آموزشی پیش نمی آید همانگونه که در کنکور اثبات کردیم بهترین و سالم ترین لحظاتی که داوطلبان گذرانده اند، لحظاتی بود که آنها در جلسه کنکور حضور داشتند اما اگر تغییراتی حاصل شد با وزارت آموزش و پرورش بررسی خواهیم کرد.

وزیر بهداشت گفت: بنظر می رسد بهتر است بجای اینکه در دانشگاه ها ظرفیتی را ایجاد کنیم که مراقبین بهداشت مدارس را تربیت کنیم، بهتر است از ظرفیت کارشناسان بهداشت عمومی بیشتر استفاده کنیم. از سه دهه پیش که در وزارت بهداشت مسئولیت داشتم، اعتقاد داشتم که نیروهای بهداشتی باید چند ظرفیتی تربیت شوند و نباید فقط برای بهداشت کودک یا مدرسه تربیت شوند بلکه باید چند وجهی فعالیت کنند.

نمکی تاکید کرد: بهداشت یک پدیده بهم پیوسته است و نمی توان بهداشت مدرسه را از بهداشت بارداری و بهداشت مدرسه و بارداری را از بهداشت خانواده تفکیک کرد. اگر کارشناسان عمومی را با طی دوره های آموزشی کوتاه مدت برای موفقیت بیشتر در مدارس را تربیت کنیم، دستاوردهای بهتری خواهیم داشت.

شهردار کرج:

تزریق اتوبوس های نو به ناوگان حمل ونقل عمومی به مرحله چهارم رسید



کرج – ابراهیم ساسانی قمصری: شهردار کرج گفت: به همت شورای شهر و زحمات همکارانم در شهرداری شاهد رسیدن یازدهمین شنبه جهادی با عنوان شنبه های نو، اتفاق نو هستیم که در این شنبه توسعه ناوگان عمومی را شاهد بودیم.

علی کمالی زاده در آیین بهره برداری از اتوبوس های جدید ناوگان حمل و نقل عمومی گفت: این چهارمین مرحله از تزریق اتوبوس های نو به ناوگان حمل و نقل عمومی کرج است. شهردار کرج تاکید کرد: با دو مصوبه بسیار خوب شورا، این اقدامات صورت گرفته است که با تلاش زیاد شاهد به ثمر رسیدن آن هستیم. وی خاطرنشان کرد: تمامی این هزینه ها از محل اعتبارات شهرداری کرج صرف شده و در صورت دریافت ۶۰ میلیارد اوراق دولتی آن را نیز صرف خرید اتوبوس خواهیم کرد.

با اضافه شدن ۲۰ دستگاه اتوبوس دیگر؛ شمار اتوبوس های نو اضافه شده به ناوگان حمل ونقل عمومی درشورای پنجم به یکصد دستگاه می رسد.

اکبر سلیم نژاد عصر شنبه یکم شهریور ۹۹ طی سخنانی دریازدهمین هفته ازشنبه های جهادی در آیین رونمایی وبهره برداری از ۱۵ دستگاه اتوبوس شهری که با حضورشهروندان، رحیم خستو، مهدی حاجی قاسمی، سارا دشت گرد، محمد نبیونی، عباس زارع، محمدحسین خلیلی اردکانی، حسین محمدی از اعضای شورای اسلامی شهر، شهردار ومعاونین وی و اصحاب رسانه برگزار شد، اظهارداشت: تمایل داشتیم مردم بیشتر در این جمع حضورداشته باشند زیرا تمام خدمات ما برای خدمات رسانی به مردم است. وی افزود: از شهردارکرج برای انجام این گونه اقدامات تشکر می کنم زیرا اگر جسارت شهردار ومجموعه اش برای عقد قرارداد و اجرای امور نباشد شاهد به بار نشستن تلاش های شورای شهر نخواهیم بود. رئیس شورای اسلامی شهر بیان کرد: بر خلاف آنچه در بدو فعالیت شورای پنجم کرج عنوان می شد که این شورا توانایی چندانی ندارد اما این شورا توانست بسیاری از اقداماتی که ظرف ۱۰ سال پیش از آن محقق نشده بود را اجرایی کند. تکمیل پروژه های عمرانی وبهره برداری ازمیلیاردها تومان طرح های خدماتی در کنار رویکردهای متفاوت ورزشی وفرهنگی چیزی نیست که به سادگی بتوان از کنار آن گذشت. سلیم نژاد تاکید کرد: درطول سه سال گذشته در سه پارت تعداد ۸۰ دستگاه اتوبوس به ناوگان عمومی کرج افزوده شده است و با اضافه شدن ۲۰ دستگاه دیگر در آینده ای نزدیک به یکصد دستگاه خواهد رسید که در طول دوره گذشته شورا حتی یک دستگاه اتوبوس نیز بازسازی وخریداری نشده بود. امروز صرفه جویی در زمان، اولویت مردم است و افزایش خودروهای عمومی موجب علاقه‌مندی مردم به استفاده از اتوبوس‌ها خواهد شد.

رئیس شورای شهر کرج عنوان کرد:

اضافه شدن یکصد دستگاه اتوبوس جدید در شورای پنجم







خبر

امکان اسکان متخصصان خارجی بدون اخذ ویزا در هتل فرودگاهی اجرایی شد



با ثبت نخستین هتل بین المللی تهران در منطقه آزادشهر فرودگاهی امام خمینی (ره)، امکان استفاده از متخصصان خارجی و اسکان آنها بدون اخذ روادید در هتل های فرودگاهی امام خمینی (ره) از ابتدای شهریور ماه اجرایی شد.

به گزارش روابط عمومی گروه مالی گردشگری، هتل های بین المللی فرودگاهی از ابتدای شهریور ماه امسال پذیرای متخصصان خارجی و اسکان آنها خواهند بود.

منطقه آزاد شهر فرودگاهی امام خمینی (ره) به عنوان نخستین منطقه آزادی شناخته می‌شود که مبتنی بر اقتصاد حمل و نقل هوایی شکل گرفته و در مجاورت کلانشهر تهران قرار دارد.

این منطقه به مانند سایر مناطق آزاد ایران از معافیت‌های مالیاتی ۲۰ ساله برای دریافت کنندگان مجوز فعالیت اقتصادی برخوردار است و اتباع خارجی بدون اخذ روادید می توانند به آن وارد شوند.

هتل های بین المللی فرودگاهی وابسته به شرکت سرمایه گذاری میراث فرهنگی و گردشگری ایران(سمگا) از زیرمجموعه های گروه مالی گردشگری است.

مدیر امور اعتباری بانک مسکن تشریح کرد:

کارنامه یکساله تسهیلات نوسازی



محمد حسن علمداری مدیر امور اعتباری بانک مسکن با اشاره به فرارسیدن هفته دولت، به پایگاه خبری بانک مسکن- هیبنا ، گفت: بی تردید یکی از مهم ترین تلاش های صورت گرفته از ابتدای تشکیل دولت دوازدهم و به ویژه طی یکسال اخیر، حمایت از ساکنان بافت های فرسوده شهرهای کشور از طریق پرداخت تسهیلات ارزان قیمت جهت احیا و نوسازی املاک واقع در این محدوده های شهری بوده است. برای محقق شدن این هدف، بانک مسکن به عنوان تنها بانک تخصصی فعال در حوزه مسکن، در این مسیر پیشرو بوده است.

وی ادامه داد: در این مسیر از سال گذشته بانک مسکن در راستای بازسازی محلات هدف بافت فرسوده، یک قرارداد عاملیت با وزارت راه و شهرسازی منعقد و همکاری گسترده ای را آغاز کرد در همین راستا این همکاری در قالب دومین قرارداد در سال جاری نیز استمرار پیدا کرد.

به گفته وی در جریان انعقاد این قرارداد این قول به وزارت راه و شهرسازی داده شده تا در صورت وجود منابع در چارچوب سیاست های اعتباری بانک مسکن در سال جاری و همچنین در صورت وجود درخواست سازنده حرفه ای، تا سقف ۲۵۰ میلیون تومان تسهیلات نوسازی پرداخت کند.

علمداری به کارنامه یکسال اخیر تسهیلات پرداختی به پروژه های ساخت و ساز در بافت فرسوده اشاره کرد و افزود: از ابتدای سال گذشته تا تاریخ پانزدهم مردادماه امسال، تعداد ۱۳ هزار و ۳۳۹ فقره تسهیلات به ارزش ۸/۰۲۷ میلیاردریال به مرحله انعقاد قرار داد رسیده اند.

مدیر امور اعتباری بانک مسکن همچنین ارزش کل تسهیلات پرداخت شده در بازه زمانی مذکور را معادل ۵/۶۱۹ میلیارد ریال اعلام کردوی تاکید کرد: پیشرفت حداقل ۲۰ درصدی پروژه ساختمانی، نداشتن چک برگشتی و بدهی معوق بانکی از شرایط دریافت تسهیلات نوسازی بافت فرسوده برای سازندگان است.

چتر بانک رفاه بالای سر کارگران، بازنشستگان و مستمری‌بگیران

دغدغه اصلی، همیشگی و نخست بانک رفاه کارگران به ویژه در حوزه اعتبارات و تسهیلات، بهبود معیشت جامعه بزرگ کارگران، بازنشستگان و البته مستمری بگیران است و تردیدی وجود نـدارد که پرداخت تسهیلات و اعتبارات به بنگاه‌های اقتصادی و طرح‌های تولیدی یکی از حلقه‌های بنیادین حمایت این بانک از زنجیره تولید و اشتغال به شمار می‌رود.

خبرنگار.حامد نجفی-به گزارش شاخه سبز به نقل از روابط عمومی بانک رفاه کارگران، رصد نیازهای کارگران، بازنشستگان و مستمری‌بگیران و برنامه‌ریزی و تصویب و اجرایی شدن بسته‌های اعتباری از جدی‌ترین ماموریت‌ها و اولویت‌های بانک رفاه کارگران است به گونه‌ای که همواره با ارائه طرح‌های متفاوت با نرخ سود متناسب و حتی ارزان قیمت جهت پرداخت وام و تسهیلات به این اقشار شریف و شایسته احترام، این بانک تلاش می‌کند تا به صاحبان اصلی بانک یعنی اعضای بزرگ خانواده تامین اجتماعی کشور به عنوان چتر بیمه‌ای کشور شامل بازنشستگان، شاغلان، کارگران، مستمری‌بگیران و ذی‌نفعان در زنجیره خدمات رسانی به مردم ایران خدمات متفاوت‌تر و متنوع‌تر ارائه دهد.

از جمله این طرح‌ها می‌توان به طرح پیوند رفاه با هدف آسان‌سازی و ترویج سنت حسنه ازدواج با پرداخت تسهیلات وام قرض‌الحسنه ازدواج به عروس و دامادها و همچنین کمک به آنها برای خرید جهیزیه و لوازم خانگی مورد نیاز با حمایت اعتباری از تولیدکنندگان و توزیع‌کنندگان داخلی آنهم در سال جهش تولید اشاره کرد. به واقع سیاست اعتباری بانک رفاه به گونه‌ای طراحی و اجرا شده است که تقاضای ایجاد شده از ناحیه نیاز وام‌گیرندگان به سمت تولیدات داخلی سوق داده شود تا هم چرخ تولید بچرخد و هم اشتغال جوانان این مرز و بوم صیانت و حمایت شود، چرا که باور بانک رفاه کارگران این است که چراغ واحدهای تولیدی روشن بماند و کارگران شاغل در این واحدها از امنیت شغلی خود مطمئن‌تر شده و با انگیزه بیشتری به فعالیت خود ادامه دهند.

پرداخت تسهیلات تا سقف ۲۰۰ میلیون ریال در قالب مرابحه با نرخ سود ۱۵ درصدی یعنی کمتر از نرخ مصوب شورای پول و اعتبار در قالب طرح رفاه کالا یک طرح برنده – برنده تولید ملی و اشتغال کارگر ایرانی است. طرحی که در برخی استان‌های کشور شروع شده و به تدریج در سراسر کشور به صورت فراگیر در تمامی شعب بانک رفاه کارگران به مشتریان ارائه می‌شود.

حمایت همیشگی از بازنشستگان و مستمری‌بگیران

حمایت مستمر، همیشگی و البته طراحی بسته‌های اعتباری ویژه بازنشستگان و مستمری‌بگیران تأمین اجتماعی هم یکی دیگر از اولویت‌های بانک رفاه کارگران است چرا که این افراد خودشان صاحبان و مالکان اصلی بانک هستند و بانک با سرمایه آنها متولد شده، قد کشیده و حالا مدیران این بانک وظیفه خود می‌دانند تا تمام قد در برابر نیازهای بازنشستگان و مستمری‌بگیران پاسخگو باشند و کارکنان بانک هم رسالت خود را تکریم شایسته این افراد می‌دانند. به گونه‌ای که حتی مستمری بگیران سازمان تامین اجتماعی که حقوق‌شان را از بانک رفاه دریافت می‌کنند و همه افرادی که حساب دریافت حقوق‌شان نزد این بانک باشد، می‌توانند تا سقف ۵۰۰ میلیون ریال وام ۱۵ درصدی بگیرند و ۳۶ ماهه اقساط آن را بپردازند، بدون اینکه نیازی به سپرده‌گذاری در بانک داشته باشند.

عضو باشگاه رفاه شوید

خبر خوب و دلگرم کننده اینکه بانک رفاه کارگران و سازمان تأمین اجتماعی باشگاه جدیدی برای حمایت از معیشت مستمری بگیران سازمان تأمین اجتماعی تشکیل داده‌انـد. عضویت در این باشگاه برای همه مستمری بگیران تامین اجتماعی رایگان است و تنها کافی است در پایگاه www.club.tamin.ir ثبت نام کنند و از خدمات آن بهره ببرند. افزون بر اینکه بازنشستگان و مستمری بگیران سازمان تأمین اجتماعی می‌توانند از فروشگاه های طرف قرارداد با باشگاه مشتریان سازمان تأمین اجتماعی در سراسر کشورکالاهای مورد نیاز خود را به صورت اقساطی و بدون سود دریافت کنند و بانک رفاه کارگران اقساط مربوطه را از حقوق بازنشستگان کسر و به حساب فروشگاه‌های مربوطه واریز می‌کند. پس با عضویت در باشگاه یادشده، فصل تازه‌ای از رفاه را تجربه کنید.

زنجیره حمایت‌های بانک رفاه قطع نمی‌شود

واقعیت این است که سیاست‌های بانک رفاه به ویژه در حوزه اعتبارات و تسهیلات با هدف قرار دادن سال "جهش تولید" تنظیم شده و برای همین زنجیره حمایت‌های بانک رفاه کارگران از کارگران، بازنشستگان و مستمری بگیران قطع نخواهد شد و همواره تلاش می‌شود تا بنگاه‌های آسیب دیده از تحریم و کرونا احیا شوند، از کارآفرینان به ویژه مشاغل خانگی و روستایی با ظرفیت‌سازی جهت اشتغال پایدار در استان‌های محروم حمایت شود و در یک کلام تولید ملی و کارگر ایرانی همیشه می‌تواند روی توان بانک رفاه حساب ویژه باز کند. از جمله خدمات قابل توجه این بانک تاکنون عبارت است از:

- اختصاص تسهیلات قرض‌الحسنه و مرابحه به‌منظور تأمین نیازهای ضروری و موردنیاز کارگران نمونه کل کشور، اعضای اتحادیه پیشکسوتان جامعه کارگری و کاروان ورزش کارگری.
- اختصاص تسهیلات سرمایه در گردش به واحدهای تولیدی شناسایی‌شده مشکل‌دار در پرداخت حقوق معوق کارگران بیمه‌شده معرفی شده از سوی اداره های کل تعاون، کار و رفاه اجتماعی
- اعطای تسهیلات قرض‌الحسنه به معرفی‌شدگان وزارت تعاون، کار و رفاه اجتماعی، سازمان بهزیستی و کمیته امداد امام خمینی (ره) در جهت کمک به کارآفرینی، اشتغال‌زایی و ایجاد مشاغل خانگی به ویژه موارد مربوط به زنان سرپرست خانوار.
- پرداخت تسهیلات ارزان‌قیمت در راستای بهره‌برداری بهینه از ظرفیت‌های استان‌های محروم به منظور ایجاد و تثبیت اشتغال پایدار در قالب طرح برکت

در گفتگو با سرپرست مدیریت مدیر امور حقوقی بانک صنعت و معدن؛

چالش های بانک ها در حوزه حقوق بانکی و راهکارهای پیشنهادی



در واقع کارکرد مدیریت امور حقوقی حفظ منافع بانک و ذینفعان آن در بستر اعتمادسازی و تعامل مناسب و تلاش برای پیشگیری از گرفتار شدن بانک در پیچ و خم های امور حقوقی است و وصول مطالبات خود مقوله ای است که امروزه به یک حوزه تخصصی تبدیل شده و بدون برخورداری از کارشناسان مجرب و کارآزموده به حصول نتایج پربار نمی انجامد.

نظر به اهمیت موضوع امور حقوقی در بانک و چالشهایی که در این بخش وجود دارد، روابط عمومی بانک صنعت و معدن با سید نبی هاشمی کروئی مدیر امور حقوقی این بانک به گفتگو نشسته است که مشروح آن در ادامه می آید:

۱- لطفا بفرمایید که امور حقوقی در چه حوزه هایی در بانک کاربرد بیشتری دارد؟

مباحث حقوقی در سه حوزه قابل امعان نظر است که شامل حقوق بانکی، دعاوی و وصول مطالبات می باشد.

۲- توضیح دهید چه مساله ای قوانین موجود مرتب بر نظام حقوقی بانک ها را به چالش کشیده است ؟

تصویب قانون تسهیل تسویه بدهی بدهکاران شبکه بانکی کشور«مصوب۹۸» و مبنا قراردادن «قرار اولیه» برای محاسبات نرخ سود، نظام حقوقی حاکم برقانون عملیات بانکی بدون ربا به چالش کشیده است.

در تدوین قانون عملیات بانکی بدون ربا، نگرش غالب جهت مشروعیت تحصیل سود، ورود مستقیم سیستم بانکی به نحو واسطه گری در گردش پول ، نقدینگی و تکیه بر عنصر عمل به عنوان منشاء درآمد از طریق عقود اسلامی مصّرح بوده است. پیش بینی عقود معین نظیرعقد مشارکت مدنی و مفروض دانستن سود ولو از اموال شریک و امین سپس انعقاد قرارداد فروش اقساطی سهم الشرکه متعاقب آن، مبتنی برنظام حقوقی مشروعیت سود از طریق دخالت در بازار با هدف تحریم ربا انجام گرفته است. همین نگاه در سایر عقود بویژه فروش اقساطی و مرابحه با اعمال نرخ سود مورد انتظار و مجدداً اعمال سود دوران اقساط بوضوح دیده می شود.

نحوه محاسبات فوق‌الاشعار در عمل به مرور تحت الشعاع ملاحظات اقتصادی قرار گرفته است. مبنا قراردادن «قرارداد ملاک اولیه» در قانون فوق الذکر ولو در مقیاس کوچک، غلبه رویکرد اقتصادی شفاف سازی در عملیات بانکی را بدور از مباحث ثقیل فقهی و حقوقی اولی دانسته است. اگر چه این نظریه با تصویب قانون مذکور، مورد تأیید مراجع قانون گذاری قرار گرفته است ولی ممکن است در آینده نزدیک، اصول حاکم برقانون عملیات بانکی بدون ربا را به چالش بکشاند. نتیجه بحث اخیر تمکین آتی برانعقاد قراردادها مطابق ماده ۱۰ قانون مدنی خواهد بود نه عقود معین.

۳- در حوزه دعاوی بزرگترین چالش بانکها چیست؟ چه راهکاری برای برون رفت از این مشکل و پیشگیری از آن پیشنهاد می کنید؟

موضوع ورشکستگی شرکتها بزرگترین چالش در حوزه دعاوی است؛ مسئله‌ایی که علاوه برمسئولیت تسهیلات گیرنده ذمه راهنین/ ضامنین را تحت تأثیر قرار خواهد داد. دقت در بررسی وضعیت مالی تسهیلات گیرندگان به هنگام تصویب طرحها و اخذ اقرار نامه و پذیرش آثار ورشکستگی به تقلب و تقصیر از سوی تسهیلات گیرنده قبل از دریافت تسهیلات ممکن است آثار روانی یا حقوقی را در اختیار بانکها علیه مدعیان بعدی (راهنین/ضامنین) قرار دهد.

مدیریت های مربوطه در این خصوص می بایست تبعات حوزه ریسک ورشکستگی را به لحاظ اقتصادی مطالعه کرده و صدمات وارده را گزارش فرمایند.

۴- در پایان برای بهبود عملکرد این مدیریت چه برنامه ها و اقداماتی را در دستور کار دارید؟

مدیریت امور حقوقی درنظر دارد به منظور پیشگیری از مشکلات حقوقی ، نظارت حقوقی را توسعه داده و بر عنصر مشاوره قبل از اقدام تأکید می نماید. جدیت در بررسی عملکرد وکلا و لوایح حقوقی آنها و تعقیب ممتد امور محوله بزرگترین چالش مدیریت امور حقوقی / مدیران شعب بانک بوده که ممکن است تسامح به آن نتایج غیر قابل جبرانی را به بار آورد.

الحمدالله در چند سال اخیر اهمیت و حساسیت امور حقوقی افزایش یافته و احساس مسئولیت همکاران محترم را به مسائل حقوق بانکی ارتقاء داده به نحوی که اجتماع و تبادل نظرات گوناگون را در فضای مناسب دیجیتال بمنظور پیشبرد اهداف سازمان طلب می نماید.

خبر

پیام تبریک مدیرعامل به مناسبت آغاز هفته دولت



هفته نخست شهریورماه هرسال بانام و یاد بزرگ مردانی از این مرزوبوم عجین شده که دولتمردی را نه با منصب و عنوان که با خون و شهادت خود معنا کردند. این مناسبت اما امسال رنگ و بویی صدچندان از شهادت و ایثار دارد چراکه با روزهای عزاداری سید و سالار شهیدان تاریخ اباعبدالله الحسین (ع) و یاران بی‌مانندش همزمان شده است. این ایام که تجلی خدمت صادقانه و بی‌تکلف و محمل مفاهیم بلندی همچون شهادت و ایثار است، فرصت مناسبی برای تبیین خدمات نظام اسلامی به آحاد مردم است.

بانک توسعه تعاون به‌عنوان بازوی مؤثری در تحقق اهداف اقتصادی دولت، همواره در سال‌های فعالیت خود تلاش کرده تا بخش قابل‌توجهی از بار مسئولیت‌ها را بر دوش گیرد و تأثیرگذاری ویژه خود را در این بخش به اثبات رساند. از تأمین مالی طرح‌های مؤثر اقتصادی تا ارائه انواع تسهیلات به بخش‌های مختلف در کشور که همه و همه جز تلاشی بی‌وقفه برای خدمت‌رسانی به مردم شریف ایران برای تحقق اهداف دولت محترم و نظام اسلامی نبوده است. اینجانب ضمن گرامیداشت یاد و خاطره تمام شهدای انقلاب و دفاع مقدس که راهشان اکنون نیز در عرصه‌های مختلف اعم از دفاع از حرم تا پاسداری از سلامت مردم عزیزمان ادامه دارد، فرارسیدن هفته دولت را که بهانه‌ای است برای گرامیداشت شهدای مظلوم دولت در جمهوری اسلامی ایران به‌ویژه دو شهید راه خدمت به مردم و کشور، رجایی و باهنر به همه کارکنان و دولتمردان خدوم به‌ویژه همکاران گرامی و تلاشگرم در بانک توسعه تعاون تبریک می‌گویم و توفیق ادامه راه آن بزرگان و خدمت خالصانه را از خدای متعال خواستارم.

تأکید مدیرعامل پست بانک ایران بر نظارت هوشمند و وجود یک حقوقی کارآمد و قاطع



به گزارش روابط‌عمومی پست‌بانک‌ایران: وی ضمن بیان این مهم گفت: انتصاب مقصودی درراستای اجرای الزامات ناظر بر حاکمیت شرکتی در بانک‌های دولتی صورت گرفته و امور نظارت و حقوقی متشکل از اداره‌کـل بازرسی، ارزیابی عملکرد و پاسخگویی به شکایات و اداره‌کل حقوقی است که باید با هماهنگی، انسجام و هم‌افزایی کامل نسبت به تسریع در انجام فرآیندها اقدام نمایند.

شیری با تأکید بر فعال نمودن ظرفیت‌های کارشناسان حقوقی و بازرسان بانک درسطح مدیریت شعب استان‌ها و مناطق تهران تصریح کرد: کارشناسان مذکور باید درخصوص موارد حقوقی و پرونده‌های با اهمیت و انجام بازرسی‌های هوشمندانه با بهره‌گیری از ابزارهای فناوری اطلاعات قاطعانه برخورد کنند.

مدیرعامل پست‌بانک‌ایران عنوان کرد: درحال حاضر میزان انحرافات در باجه‌های بانکی به کمترین حد خود درسنوات گذشته رسیده که این مهم نشان از سلامت سیستم با توجه به انجام بازرسی‌های به موقع بازرسان مدیریت های شعب است.

مقصودی نیز در این جلسه اهداف و برنامه‌های امور نظارت و حقوقی را عنوان نمود و گفت: نظارت سیستمی و هوشمند و صیانت و مراقبت از حیثیت و کرامت کارکنان و کارگزاران در الویت این امور است.

مقصودی از دیگر برنامه های این حوزه را تشکیل یک نظام حقوقی خوب، ساده، منسجم و منعطف برای تأمین و تضمین حقوق ذینفعان بانک مشتمل بر سهامداران، مشتریان و کارکنان اعلام کرد.

همچنین عباس پیرایی رییس اداره کل بازرسی، ارزیابی عملکرد و پاسخگویی به شکایات و علی نوروزی رییس اداره کل حقوقی در این جلسه ضمن تبریک به مقصودی، توضیحاتی درخصوص حوزه های کاری خود ارائه نمودند.گفتنی است: درپایان جلسه مذکور حکم انتصاب مقصودی به سمت مدیر امور نظارت و حقوقی توسط دکتر شیری به وی اعطا شد.

اپلیکیشن «همراه‌نوین» کامل‌تر شد

بانک اقتصادنوین ENBANK

بانک اقتصادنوین به منظور تسهیل دریافت خدمات بانکی نوین از طریق تلفن همراه، اپلیکیشن «همراه نوین» را به‌روزرسانی کرد و با امکانات و قابلیت‌های جدید در دسترس کاربران قرار داد.

به گزارش روابط عمومی بانک اقتصادنوین؛ در نسخه جدید اپلیکیشن «همراه نوین» که از ابتدای شهریور ماه ۱۳۹۹، با قابلیت اجرا روی سیستم عامل‌های Android و iOS و نسخه تحت‌وب در دسترس قرار گرفته است، کاربران می‌توانند از امکانات جدیدتری مانند پرداخت اقساط بیمه عمر شرکت بیمه نوین، ذخیره کد شارژ و شناسه قبض، محاسبه شماره شبا از روی شماره کارت و سپرده (و برعکس)، اشتراک‌گذاری پیامکی رسید تراکنش، تفکیک انتقال وجه عادی و بین‌بانکی، به‌روزرسانی داخلی برنامه و... بهره‌مند شوند.

گفتنی است اپلیکیشن «همراه نوین» کامل‌ترین خدمات بانکی مبتنی بر کارت و سپرده را بر روی تلفن همراه به مشتریان حقیقی و حقوقی ارائه می‌کند. مشتریان ارجمند می‌توانند برای دانلود یا بروزرسانی این اپلیکیشن به صفحه ویژه «همراه نوین» در پورتال بانک اقتصادنوین به آدرس www.enbank.ir/mobile مراجعه کنند

پرداخت چهارمیلیون فقره تسهیلات در بانک قرض الحسنه رسالت



محمدحسین حسین زاده گفت: تعداد و میزان تسهیلات پرداختی در این بانک در سال ۹۸ نسبت به سال ۹۲ حدود ۷۰ درصد افزایش داشته است.وی افزود: از ابتدای سال جاری تاکنون بالغ بر ۳۵۰ هزار فقره تسهیلات پرداخت شده که نسبت به مدت مشابه سال گذشته نیز ۵۵ درصد افزایش داشته است.

حسین زاده با بیان اینکه بانک قرض الحسنه رسالت در سال ۹۲ به شبکه شتاب پیوسته است؛ اظهارداشت: خوشبختانه تاکنون توانسته ایم از نظر تعداد تراکنش های شتابی رتبه هفتم و در سهم بازار بانک پذیرنده از کل تعداد تراکنش های شبکه پرداخت رتبه دوازدهم را از بین تمام بانک ها و موسسه مالی و اعتباری به خود اختصاص دهیم

قوه قضائیه — سازمان ثبت اسناد و املاک کشور

ابلاغ اجرائیه قرارداد بانکی ۹۸۰۲۹۶۷

بدینوسیله به رضا توخنی نام پدر: عبدالحسین تاریخ تولد: ۱۳۵۳/۰۱/۲۰ شماره ملی: ۶۴۱۹۳۷۸۶۸۰ شماره شناسنامه ۵۷۳ به نشانی: اسلام آباد غرب- هفتصد دستگاه- بلوار دانش- خیابان دانش- کوی دانش ۱۲- کدپستی ۶۷۶۹۱۶۶۱۱۳ و برومند چیده نام پدر: نیازعلی تاریخ تولد: ۱۳۵۹/۱۲/۰۱ شماره ملی ۶۴۱۹۷۱۹۹۴۱ شماره شناسنامه: ۲۸۸ به نشانی: شهرک جهاد- کوچه شهید علی اکبر اسدی- پلاک ۳۹ –ابلاغ می شود که قرض الحسنه مهر ایران به استناد قرارداد بانکی شماره ۵۸۰۷/۱۷۹/۵۱۶۰۳۲۸/۱ ، تاریخ سند ۱۳۹۶/۱۱/۳۰ جهت وصول مبلغ اصل طلب: ۱۶۰/۰۰۰/۰۰۰ ریال تا روز تسویه کامل بدهی طبق مقررات علیه شما اجرائیه صادر نموده و پرونده اجرائی به کلاسه ۹۸۰۲۹۶۷ در این اداره تشکیل شده و طبق گزارش مورخ ۹۸/۱۰/۲ مامور ، محل اقامت شما به شرح متن سند شناخته نشده، لذا بنا به تقاضای بستانکار طبق ماده ۱۸ آئین نامه اجرا مفاد اجرائیه فقط یک مرتبه در یکی از روزنامه های کثیرالانتشار محلی آگهی می شود و چنانچه ظرف مدت ده روز از تاریخ این آگهی که روز ابلاغ محسوب می گردد، نسبت به پرداخت بدهی خود اقدام ننمایید، عملیات اجرایی جریان خواهد یافت.

۱۱۷۲/م الف/۱۲

رئیس اجرای اسناد رسمی کرمانشاه- عبدالقادر قادری

قوه قضائیه — سازمان ثبت اسناد و املاک کشور

آگهی مزایده اتومبیل

آگهی مزایده اتومبیل پرونده اجرائی ۹۴۰۰۳۶۷

به موجب پرونده اجرائی کلاسه ۹۴۰۰۳۶۷ یک دستگاه اتومبیل ال نود به شماره انتظامی ۲۹۷ م ۸۴ –ایران ۱۹ متعلق به آقای محمدرضا جواهری فرزند معصوم بگ که طبق نظر کارشناس رسمی به مبلغ پانصد و پنجاه میلیون ریال ارزیابی شده و دارای مشخصات ذیل است موتور و گیربکس آن سالم و احتیاج به سرویس دارد. لاستیکها مستعمل و آج آن در حدود سی درصد می باشد. بدنه آن در چند نقطه آثار حرکت و صافکاری و رنگ آمیزی دارد. تودوزی آن سالم و مناسب است. سیستم سوخت رسانی آن بنزینی و تک سوز است. همچنین این اتومبیل توسط کلانتری ۱۵ شریعتی به پارکینگ ولایت انتقال داده شده است. مزایده از ساعت ۹ الی ۱۲ شهر یکشنبه مورخ ۱۳۹۹/۰۶/ ۱۶ در اداره اجرای اسناد رسمی کرمانشاه واقع در کرمانشاه ، فرهنگیان ، فاز یک، بلوار مطاعی ، اداره کل ثبت اسناد و املاک استان کرمانشاه- اداره اجرای اسناد رسمی کرمانشاه ، از طریق مزایده به فروش می رسد. مزایده از مبلغ پانصد و پنجاه میلیون ریال شروع و به بالاترین قیمت پیشنهادی نقدا فروخته می شد و کلیه هزینه های قانونی به عهده برنده مزایده است و نیم عشر و حق مزایده نقدا وصول خواهد شد. ضمنا چنانچه روز مزایده تعطیل رسمی اعلام گردد، مزایده روز ساعت و مکان مقرر برگزار خواهد شد. در صورت وجود مازاد، وجوه پرداختی بابت هزینه های فوق از محل مازاد به برنده مزایده مسترد خواهد شد و نیم عشر و حق مزایده نقدا وصول می گردد و بموجب ماده ۱۳۶ آئین نامه اجرا و ماده ۱۹ آئین نامه اصلاحی آئین نامه اجرا شرکت در مزایده منوط به پرداخت ده درصد از مبلغ پایه کارشناسی به حساب سپرده ثبت و حضور خریدار یا نماینده قانونی او در جلسه مزایده است. برنده مزایده مکلف است مابه التفاوت مبلغ فروش را ظرف مدت پنج روز از تاریخ مزایده به حساب صندوق ثبت تودیع نماید و در صورتی که ظرف مهلت مقرر مانده فروش را به حساب سپرده ثبت واریز نکند، مبلغ مذکور قابل استرداد نبوده و به حساب خزانه واریز خواهد شد. در این صورت عملیات فروش از درجه اعتبار ساقط و مزایده تجدید میگردد. ضمنا چنانچه روز مزایده تعطیل رسمی گردد، مزایده روز اداری بعد از تعطیلی در همان ساع و مکان مقرر برگزار خواهد شد.

تاریخ انتشار : ۱۳۹۹/۰۶/۰۳

۱۱۸۹/م الف/۱۲

آگهی تحدید حدود اختصاصی

چون تحدید حدود ششدانگ یک باب ساختمان بپلاک ۷۳۲ فرعی از ۱۰۴۷۳اصلی واقع در بخش یک ثبت قم اراضی بلواروحانی –کوچه ۴۴ –پلاک ۳ که بنام آقای علی نمک شناس فرزند جانعلی میباشد، در جریان ثبت است که بعلت تبصره ذیل ماده ۱۳ قانون تعیین تکلیف اراضی فاقد سند رسمی به عمل نیامده از طرفی مطابق ماده۱۵ قانون ثبت نیز نمیتوان عمل نمود، لذا بنا به تقاضای کتبی نامبرده ۱/۱۰۹۳۲ – ۹۹/۶/۱ تحدید حدود پلاک مذکور در روز چهارشنبه مورخ ۹۹/۶/۲۶ ساعت ۸/۵ الی ۱۲ صبح در محل وقوع ملک انجام می گردد بدینوسیله به اطلاع اهالی و خصوصا به مالکین مجاور و یا نماینده قانونی آن ها اعلام میدارد که در روز و ساعت مقرر در محل مذکور حضور بهم رسانند. مهلت قانونی از تاریخ تنظیم صورتمجلس به مدت یکماه خواهد بود و اعتراضات مجاورین طبق ماده ۲۰ قانون ثبت پذیرفته و رسیدگی خواهد شد. ضمنا تبصره ماده مصوب ۷۳/۲/۲۵ متعرض ظرف مدت یکماه پس از تسلیم اعتراض با اداره ثبت می بایست گواهی تقدیم دادخواست بمرجع ذیصلاح قضائی را نیز به این اداره ارائه نماید.

تاریخ انتشار: ۹۹/۶/۳

رئیس اداره ثبت اسناد و املاک منطقه یک قم

مدیرکل محترم تامین اجتماعی استان قم

فرم شماره ۳ (ابلاغ رای کمیته بدوی استانی)

به پیوست تصویر فرم شماره یک مربوط به آقای رضا فرهنگ که در جلسه مورخ ۱۳۹۹/۰۵/۲۲ کمیته بدوی مشاغل سخت و زیان آور استان قم مطرح و از مجموع ۲(دو) شغل مطرح شده ۲(دو) شغل مورد تأیید قرار گرفته است، جهت اقدامات بعدی به پیوست ارسال می گردد.

مشاغل تأیید شده (ب): اپراتور دستگاه، پاکت‌ساز (شرکت فرید پلاستیک غمخوار).

مصطفی کاویانی مدیر کل- از طرف ترک زاده آرانی

رونوشت:۱. معاونت محترم دانشگاه علوم پزشکی و مدیریت درمان استان جهت استحضار و اقدام مقتضی برابر ماده ۳ آیین نامه.

۲. شرکت / کارگاه: فرید پلاستیک غمخوار جهت اطلاع و اقدام مقتضی.

۳. آقای: رضا فرهنگ جهت اطلاع.

- این رأی به استناد تبصره ۵ ماده ۸ آئین نامه اجرایی مشاغل سخت و زیان آور ظرف ۱۵ روز قابل تجدیدنظرخواهی در کمیته تجدیدنظر مشاغل سخت و زیان آور می باشد و در صورت عدم اعتراض هر یک از طرفین و قطعی و لازم الاجراء شدن رأی مزبور به استناد تبصره ۲ ماده ۱۶ قانون تشکیلات و آیین دادرسی دیوان عدالت اداری ظرف ۳ ماه از تاریخ ابلاغ برای اشخاص داخل کشور و ظرف ۶ ماه از تاریخ ابلاغ برای افراد مقیم خارج از کشور قابل فرجام خواهی در دیوان عدالت اداری خواهد بود.

اقدام‌کننده:شفیعی

اداره کل تامین اجتماعی استان قم

فرم شماره ۳ (ابلاغ رای کمیته بدوی استانی)

احتراما، اصل فرم شماره یک مربوط به آقای عبداله کوراوند تخت سبزی در جلسه مورخ ۱۳۹۸/۰۷/۳۰ کمیته بدوی مشاغل سخت و زیان آور استان قم مطرح و از مجموع ۱(یک) شغل مطرح شده ۱(یک) شغل مورد تأیید قرار گرفته است، جهت اقدامات بعدی به پیوست ارسال می گردد.

مشاغل تأیید شده (ب): کارگر لوله‌کش صنعتی (شرکت در ریز).

ترک زاده آرانی مدیر شهرستان

رونوشت:۱. معاونت محترم دانشگاه علوم پزشکی و مدیریت درمان استان جهت استحضار و اقدام مقتضی برابر ماده ۳ آیین نامه.

۲. شرکت / کارگاه: درریز جهت اطلاع و اقدام مقتضی.

- این رأی به استناد تبصره ۵ ماده ۸ آئین نامه اجرایی مشاغل سخت و زیان آور ظرف ۱۵ روز قابل تجدیدنظرخواهی در کمیته تجدیدنظر مشاغل سخت و زیان آور می باشد و در صورت عدم اعتراض هر یک از طرفین و قطعی و لازم الاجراء شدن رأی مزبور به استناد تبصره ۲ ماده ۱۶ قانون تشکیلات و آیین دادرسی دیوان عدالت اداری ظرف ۳ ماه از تاریخ ابلاغ برای اشخاص داخل کشور و ظرف ۶ ماه از تاریخ ابلاغ برای افراد مقیم خارج از کشور قابل فرجام خواهی در دیوان عدالت اداری خواهد بود.

اقدام: شفیعی

آگهی موضوع ماده ۳ قانون و ماده۱۳آئین نامه قانون تعیین تکلیف وضعیت ثبتی و اراضی و ساختمانهای فاقد سند رسمی

برابر رای شماره ۱۳۹۹۶۰۳۰۱۰۵۳۰۰۰۵۲۴ مورخ ۱۳۹۹/۵/۱ هیات اول/دوم موضوع قانون تعیین تکلیف وضعیت ثبتی اراضی و ساختمانهای فاقد سند رسمی مستقر در واحد ثبتی حوزه ثبت ملک کهریزک تصرفات مالکانه بلامعارض متقاضی آقای حسینعلی فتحی فرزند عزیزاله بشماره شناسنامه ۳ صادره از ری درسه دانگ مشاع از ششدانگ یک قطعه زمین با بنای احداثی به مساحت ۲۳۴/۲۹ متر مربع پلاک ۹۳ اصلی واقع در جعفر آباد خریداری از مالک رسمی آقای /خانم وراث عبدالحسین سادات خمسی محرز گردیده است. لذا به منظور اطلاع عموم مراتب در دو نوبت به فاصله ۱۵ روز آگهی میشود در صورتی که اشخاص نسبت به صدور سند مالکیت متقاضی اعتراضی داشته باشند می توانند از تاریخ انتشار اولین آگهی به مدت دو ماه اعتراض خود را به این اداره تسلیم و پس از اخذ رسید، ظرف مدت یک ماه از تاریخ تسلیم اعتراض، داد خواست خود را به مراجع قضایی تقدیم نمایند. بدیهی است در صورت انقضای مدت مذکور و عدم وصول اعتراض طبق مقررات سند مالکیت صادر خواهد شد.

تاریخ انتشار نوبت اول: ۱۳۹۹/۶/۳

تاریخ انتشار نوبت دوم: ۱۳۹۹/۶/۱۸

محمد حسین طاهرطلوع دل – رئیس ثبت اسناد و املاک

۵۹۴ م الف

روزشماره محرم:

روز چهارم ماه محرّم الحرام:

فتوای شریح قاضی به قتل امام حسین علیه السلام
در این روز از سال ۶۱ ه ابن زیاد با استناد به فتوایی که از شریح قاضی گرفته بود، در مسجد کوفه خطبه خواند و مردم را به کشتن امام حسین علیه السلام تحریص کرد.الوقایع الحوادث:ج۲ص۱۲۴

روزنامه دوشنبه / ۳ شهریور۱۳۹۹ / ۴ محرم ۱۴۴۲ / 24 August 2020 / ۸ صفحه / سال شانزدهم / شماره ۳۷۸۲

اذان صبح: ۰۵:۰۶ طلوع آفتاب: ۰۶: ۳۴ اذان ظهر:۰۹: ۱۳ غروب آفتاب:۴۴ : ۱۹ اذان مغرب: ۰۳: ۲۰

چشمت به غمزه ما را خون خورد و می‌پسندی / جانـــا روا نبـــاشد خونریز را حمایت
در این شب سیـــاهم گـم گشت راه مقصـود / از گوشه‌ای برون آی ای کوکب هدایت (حافظ)

شاخه سبز

صاحب امتیاز و مدیرمسئول و سر دبیر: سیدعلی بابامیری
زیرنظر شورای نویسندگان چاپ: شـــاخه سبـــز تلفن چاپخانه: ۰۹۱۲۷۵۷۳۲۹۶
تهران: خیابان مطهری ، بین مفتح و سهروردی، خیابان اورامان ـ پلاک ۱۷ تلفـــن : ۸۸۸۲۳۳۸۶- ۰۲۱
قم : خیابان ۵۵ متری عماریاسر، مابین کوچه ۳۶ و ۴۰ تلفن: ۲۲-۳۷۷۰۸۱۲۱- ۰۲۵ نمابر: ۳۷۷۵۹۷۷۵
www.shakhesabz.ir Email: Sh. Sabz@yahoo.com Gmail: Sh. Sabz09@gmail.com
سامانه پیامک: ۳۰۰۰۲۵۳۰۰۰۷۴۰۹ تلـگرام: ۰۹۹۰۷۲۵۵۶۷۱ کانـال تلگرام:@shakhesabzonline

خبـــر

شاکری:

جدایی ری از تهران کارشناسی شده نیست



نماینده مردم تهران، ری، شمیرانات، اسلامشهر و پردیس در مجلس شورای اسلامی گفت: جدایی شهرستان ری از پایتخت کارشناسی شده نیست و اغلب مشکلات بر اساس مطالعات دانش بنیان موجود حل و فصل نمی شود.

اقبال شاکری در گفتگو با خبرنگار پارلمانی شاخه سبز بیان کرد : از آغاز بکار در مجلس تاکنون دو بازدید از شهرستان های ری و اسلامشهر داشتیم، همین امر موجب آشنایی بیشتر با مشکلات بیمارستان ها، شهرک های صنعتی و مترو شد که موضوعات مطرح شده قابلیت اجرا داشتند و در جلسه های کاری متعدد مورد پیگیری قرار گرفتند.

شاکری با بیان اینکه اینگونه بازدید ها نشانگر انجام تعهد نسبت به گره گشایی از مشکلات مردمی انجام می گیرد، گفت : اینگونه بازدیدها اگر بصورت منجسم و مستمر توسط نمایندگان یا کارشناسان و مشاورانشان انجام پذیرد، حتما موضوعات اصلی و الویت دار حل و فصل خواهند شد؛ چنانچه در جریان همین بازدیدها مشکل بیمارستان اسلامشهر با نوبخت معاون رئیس جمهوری مطرح شد تا نیازهای این شهرستان مورد پیگیری قرار گیرد. وی خاطر نشان کرد : از موضوع جداسازی ری از پایتخت سال های زیادی می گذرد، بنده موافقت خود را با این طرح قاطعانه اعلام نمی کنم، چون معتقدم باید کارشناسی های دقیق تری نسبت به مزایای همراهی ری با تهران و متقابلا مضرات و منافع جدایی از آن در تمامی ابعاد اقتصادی، اجتماعی و سیاسی بصورت یکپارچه انجام گیرد که مطمئنا آنگاه تکلیف روشن خواهد شد. نماینده مردم تهران، ری، شمیرانات، اسلامشهر و پردیس در مجلس شورای اسلامی گفت: همکاری و هم افزایی در سازمان و نهادهای مجموعه شهرداری بسیار کم است همین امر موجب می شود تا مدیریت کافی در کنترل پسماندها بر اساس راه حل های دانش بنیان مطرح شده نداشته باشیم و باعث معضل در شهرستان شود.

شاکری افزود : ما نباید با نادید گرفتن راه حل ها بر اساس احساس عمل کنیم، انتقال یا جابجایی یک مجموعه مانند آرادکوه مطمئنا یک شوآف و جوسازی است و برنامه ریزی دقیقی در آن دیده نمی شود.

وی ادامه داد: نمایندگان باید رودربایستی در حل مسائل را کنار گذاشته و قاطعانه در مقابل ارائه گزارشات صرف یک پاورپوینت بایستند و مطالبه گرانه از آنان خواسته های گره گشا داشته باشند. چرا باید از این همه راه حل و روش های جدید نوآورانه و دانش بنیان گذر کرد و مردم را دلسرد نگه داشت .

نماینده مـردم تهران، ری، شمیرانات، اسلامشهر و پردیس در مجلس شورای اسلامی یادآور شد: انتقال فاضلاب و پساب از ناحیه ای و تخصیص آن در منطقه ای دیگر برای استفاده کاربردی منطقی نیست، ری می تواند فاضلاب محلی و منطقه ای خود را مختص به شهرستان داشته باشد چون این امر از لحاظ پدافند غیرعامل، اقتصادی و زیست محیطی امری حیاتی است ، چنانچه در منطقه ۲۲ این موضوع پایه گذاری شد ولی راه اندازی آن به تعویق افتاده است.

وزیر دفاع ایران از سامانه اس۴۰۰ بازدید کرد



وزیـر دفـاع و پشتیبانی نیروهای مسلح جمهوری اسلامی ایران از سامانه پدافند هوایی و موشکی اس۴۰۰ روسیه در نمایشگاه ارتش ۲۰۲۰ بازدید کرد.امیر سرتیپ امیر حاتمی پیش از افتتاحیه نمایشگاه از بخش های مختلف آن از جمله سامانه های پدافند موشکی بازدید کرد.امیر حاتمی همچنین از بالگردهای میل ۳۵، کاموف۲۲۶ ت ، سامانه پدافند هوایی پنتسیر اس، نفربرهایی با قابلیت پرتاب هوایی و آخرین تجهیزات و فناوری های دفاعی روسیه دیدن کرد.

واعظی: اروپایی ها می‌خواهند برجام را حفظ کنند

آمریکایی‌ها و تحلیلگران بین‌المللی بر این باورند که دولت ترامپ در تلاش برای تمدید تحریم‌های تسلیحاتی ایران که با مخالفت اعضای شورای امنیت مواجه و نتیجه این شد که ۱۳ کشور از ۱۵ عضو شورا به هیچ وجه ایشان را همراهی نکردند، متحمل شکست تحقیرآمیزی شد که در تاریخ آمریکا هرگز سابقه نداشته است.

سرپرست نهاد ریاست جمهوری گفت: آمریکایی‌ها و تحلیلگران بین‌المللی بر این باورند که دولت ترامپ در تلاش برای تمدید تحریم‌های تسلیحاتی ایران که با مخالفت اعضای شورای امنیت مواجه و نتیجه این شد که ۱۳ کشور از ۱۵ عضو شورا به هیچ وجه ایشان را همراهی نکردند، متحمل شکست تحقیرآمیزی شد که در تاریخ آمریکا هرگز سابقه نداشته است.

به گزارش «محمود واعظی» شنبه شب با حضور در گفت وگوی زنده تلویزیونی به مناسبت هفته دولت، ضمن گرامیداشت یاد شهیدان رجایی و باهنر، افزود: این سوال مطرح است که دولت آمریکا با همه اقتداری که برای خود قائل است، چرا به این وضع افتاده؟ اگر ما این را بدانیم، خیلی راحت‌تر می‌توانیم گفت وگو کنیم.

«جمع‌بندی همه آنچه که در این سه سال و نیم گذشته رخ داده، این بوده که محبوبیت ترامپ پایین آمده و مشکلاتش افزایش یافته است. دولت آمریکا در مسأله کرونا و اینکه ۱۷۰ هزار کشته داشته، بسیار بد عمل کرده است؛ از طرف دیگر، تظاهراتی که دو ماه است در شهرهای مختلف روی می‌دهد و موضوعات متعددی دیگر هم مطرح است. واعظی با اشاره به انتخابات آمریکا گفت: نزدیک ۷۰ روز دیگر انتخابات ریاست جمهوری برگزار می شود؛ ترامپ تحقیقاً در تمام نظرسنجی ها فاصله معناداری با رقیب خود دارد و به دنبال آن است که کار پوپولیستی انجام بدهد؛ برای اینکه از بن‌بستی که با آن مواجه شده، هم در عرصه داخلی و هم عرصه خارجی رهایی پیدا کند و از طرف دیگر بتواند این را برای خود، یک موفقیت عنوان کند.وی گفت: چیزی که اماراتی‌ها اعلام کردند، دیدیم که ترامپ در آمریکا چه معرکه ای گرفت؛ در موضوعی که ارتباط آنچنانی به سیاست خارجی آمریکا نداشت. ترامپ فکر می کرد که این آمریکا، آمریکایی هست که وقتی برنامه‌ای را در شورای امنیت می برد، از نفوذ و اعتبارش استفاده می‌شود و کشورها را پشت سر خود می‌آورد. حدود یک ماه و نیم یا بیشتر تبلیغ کرد برای اینکه با قطعنامه‌هایی که شورای امنیت می برد، بتواند در مهرماه، تحریم‌های تسلیحاتی علیه ایران را تمدید کند. خیلی تلاش کرد و قرار بر این بود که این را به عنوان یک موفقیت بسیار بزرگ به افکار عمومی آمریکا بفروشد.

واعظی ادامه داد: نتیجه این شد که بجز خودش و یک کشور دیگر، یعنی ۱۳ کشور به هیچ وجه ایشان را همراهی نکردند و این حرفی است که خود آمریکایی‌ها و تحلیلگران بین المللی می گویند که آمریکا هرگز چنین شکست تحقیرآمیزی نداشته است. بعد از آن دوباره به یک چیزی متوسل شده که اصلاً عضو آن نیست؛ به صرف اینکه اسم آن برجام هست و خود آنان از برجام خارج شده و می‌گویند چون آمریکا در این قطعنامه ۲۲۳۱ هست، می‌تواند از آن استفاده کند.

«پیش از آنکه ما چیزی بگوییم، چین، روسیه و سه کشور اروپایی و هماهنگ کننده اتحادیه اروپا، با انتشار بیانیه‌های بسیار محکمی اعلام کردند که از نظر حقوقی آنچه که آمریکا بدان استناد کرده قابل قبول نیست؛ بعد از آن هم اعضای شورای امنیت یکی پس از دیگری نامه نوشتند که این را قبول ندارند.وی گفت: اینکه آیا مسیر چه می‌شود، اینها آمدند از بندی که در قطعنامه ۲۲۳۱ هست استفاده کنند و می‌گویند؛ وقتی ما این را به شورای امنیت می دهیم، طی پروسه آن، یک ماه طول می کشد و این فرصت یکماهه را به دولت ترامپ می دهد. این در حالی است که یک ماه، مربوط به موقعی بوده که کشوری عضو باشد، مراحل آن طی شود، جلساتش گذاشته شود و در دستور شورای امنیت بیاید. الان که چهار به علاوه یک هیچ کدام این را قبول ندارند و اعضای شورای امنیت هم قبول ندارند و خودش هم از آن خارج شده، عملاً از نظر حقوقی و شورای امنیت به هیچ وجه رأی نمی آورد.

«نامه بسیار محکمی را آقای ظریف خطاب به اعضا دادند؛ الان وزارت خارجه ما، هم از نظر حقوقی و هم سیاسی اشراف کامل دارد. سرپرست نهاد ریاست جمهوری تصریح کرد: یک نگرانی ترامپ، این است که اگر دوره دولت او تمام شود و دموکرات‌ها بر سر کار بیایند، خودشان اعلام کردند که به برجام بازمی‌گردند؛ ترامپ می‌خواهد در همین ماههایی که بر سر قدرت هست، کلاً برجام را نابود کند اما جامعه جهانی می‌خواهد برجام باشد.

اروپایی‌ها نیز تمایل دارند که ترامپ برود

واعظی در پاسخ به سوالی مبنی بر اینکه اروپاییان تا چه اندازه برجام را همراهی می کنند، گفت: اینکه می‌خواهند برجام را حفظ کنند، شفاف است؛ اینها خودشان علاقه‌مند هستند که به تعهداتشان عمل کنند؛ به هر حال نمی‌خواهم کار خلافی که اروپایی‌ها نسبت به برجام کردند را تطهیر کنم اما می‌خواهم این را بگویم؛ واقعیتی وجود دارد که بالاخره برخی بانک ها و بخش خصوصی، اقتصادشان و سهامشان و همکاری شان با آمریکا در بسیاری از حوزه‌ها گره خورده یا اگر گره نخورده، بازار بزرگی در آمریکا دارند؛ وقتی ترامپ به این صراحت آنها را تهدید می‌کند، اینجا تضاد منافع ایجاد می شود و با خودشان نیز مشکل پیدا کردند.

رئیس دفتر رئیس جمهوری بیان داشت: با سیاستی که ترامپ در سه سال اخیر اتخاذ کرده، خود آنها هم منتظرند که ترامپ برود تا بتوانند بر اساس آنچه خودشان تعهد کرده اند، به تعهداتشان وفادار بمانند و لذا الان به همین دلیل سه کشور اروپایی در بیانیه ای که دادند، بسیار محکم و شفاف دفاع کردند و هماهنگ کننده اتحادیه اروپا نیز در همین راستا بیانیه داد. وی تصریح کرد: فکر می‌کنم آنچه در ۲۴ ساعت گذشته از نظر سیاسی به راه افتاده، تماماً به نفع ایران و برجام است و به ضرر آمریکا؛ با تلاش هایی که انجام می دهیم این فضا ادامه پیدا می کند. واعظی با اشاره به نقش همکاری چین و روسیه در زمینه برجام، گفت: روابط ما با چین و روسیه به نحوی است که برجام، ما را به این دو کشور پیوند می‌دهد؛ همسایگی ما با روسیه و نیز همکاری‌های اقتصادی و فرهنگی‌ما با این کشور چنین ایجاب می کند که انواع و اقسام روابط را داشته باشیم. همین الان نیز وزیر دفاع ما در روسیه حضور دارد؛ لذا می خواهم بگویم روابط ما با روسها



روابطی است که بسیار گسترده‌تر از اینهاست. درباره چین نیز همین طور است؛ ما به عنوان یکی از شرکای جدی چین برای همکاری‌های اقتصادی منطقه‌ای مطرح هستیم؛ چرا وقتی که سند همکاری بیست و پنج ساله ایران و چین مطرح می‌شود، آمریکا اینقدر حساس باید باشد؛ این چیزی است که بین ما با یک کشور دیگر، دوجانبه است؛ به دلیل آنکه این پیوندی که بین ایران و چین است، می تواند درباره خیلی مسائل مهم منطقه و هم تحریم‌ها اثر بگذارد.

واعظی در بخش دیگری از سخنانش درباره سفر مدیر کل آژانس بین المللی انرژی اتمی گفت: سفر گروسی به دنبال سفری است که معاون وی حدود ده روز قبل به ایران داشت و مذاکرات خوبی با وزارت امور خارجه و نیز سازمان انرژی اتمی داشت.

وی افزود: در ارتباط با چارچوبی که توافق شد، قرار است ایشان سفری به تهران داشته باشد تا درباره ابهاماتی که در ارتباط با فعالیت‌های هسته‌ای ایران به وجود آورده بودند، بتوانیم به چارچوبی برسیم که بر اساس آن، کار را پیش ببریم.

رییس دفتر رییس جمهوری گفت: ارزیابی من این است که با توجه به آنچه که جمع بندی و گزارشی از سفر معاون ایشان به تهران و مذاکراتی که با سفیر ما در وین داشته، امیدوار هستیم که این سفر، سفری باشد که بر روی گزارش بعدی آژانس تأثیر جدی بگذارد.

خبـــر

همتی:

۲.۵ میلیارد دلار ارز به کشور بازگردانده شد



رئیس کل بانک مرکزی از ایفای تعهد این بانک در تامین سکه‌هایی که در سال ۹۷ پیش ثبت نام شده اند خبر داد و گفت: در فرصتی که مقرر کردیم حدود دو و نیم میلیارد دلار ارز مورد نیاز واردات از ارز صادرکنندگان تامین شد.

به گزارش شاخه سبز، عبدالناصر همتی درباره چرایی عدم پرداخت سکه به افرادی که بیش از ۵۰۰ سکه در سال ۹۷ پیش خرید کرده اند به بهانه تامین نشدن از سوی بانک مرکزی، گفت: چنین موردی نداریم و هرچه که ثبت نام شده را تحویل دادیم مگر اینکه حکمی از قوه قضاییه در این بین باشد که تکلیف آن‌ها جداست.

وی با بیان اینکه ما به تعهداتمان به صورت کامل عمل کردیم، افزود: بخشی از سکه‌ها مربوط به زیر ۱۸ ساله‌ها بوده که، ولی آن‌ها برای آن‌ها ثبت نام کرده بود در این بین اختلاف نظری وجود داشت که باتوجه به اعلام نظر قضایی در این باره، این موضوع را حل کردیم و ابلاغ کردیم که برای ذینفعان حل شود.

رئیس کل بانک مرکزی همچنین با بیان اینکه روند بازگشت ارز حاصل از صادرات مطلوب بوده، گفت: در فرصتی که مقرر کردیم حدود دو و نیم میلیارد دلار ارز مورد نیاز واردات از ارز صادرکنندگان تامین شد و واردکنندگانی که منتظر گرفتن گواهی تامین ارز از بانک مرکزی بودند توانستند ارزشان را تامین کنند.

همتی افـزود: اکنون هم باتوجه به اینکه صادرکننده‌ها باید ارز خود را در سامانه نیما عرضه کنند، عرضه ارز بسیار بهتر شده و به تدریج به سمتی می‌رویم که میان عرضه و تقاضای ارز، توازن و ثبات برقرار می‌شود.

رئیس جمهور ونزوئلا:

خرید موشک از ایران ایده خوبی است

به گـزارش شاخه سبز به نقل از رویـتـرز، «نیکلاس مـادورو» رئیس‌جمهور ونزوئلا در واکنش به اظهارات رئیس‌جمهور کلمبیا در مورد علاقه کاراکاس به خرید موشک از ایران، گفت: ایده خوبی است.

«ایوان دوکه» رئیس‌جمهور کلمبیا، ۳۰ مـرداد ماه مدعی شده بود دولت نیکلاس مـادورو می‌خواهد از جمهوری اسلامی ایران موشک بخرد.

اما مادورو در پاسخ به این اظهارات گفت: این ایده (خرید موشک از ایران) به ذهن من نرسیده بود.

رئیس‌جمهور ونزوئلا در جریان نشست کابینه دولت، که به‌صورت تلویزیونی پخش شده، این واکنش را مطرح کرده است.

او خطاب به «ولادیمیر پادرینو» وزیر دفاع ونزوئلا، گفت: «پادرینو، ببین چه ایده خوبی است! صحبتی با ایرانی‌ها داشته باشیم تا ببینیم چه موشک‌های کوتاه‌برد، میان‌برد و دوربردی دارند، به‌خصوص که روابط خیلی خوبی بین ما هست».

مسئولان جمهوری اسلامی ایران



هنوز به این خبر و اظهارات مادورو واکنشی نشان نداده‌اند.

وزیر جهاد کشاورزی:

بازار گوشت و مرغ به‌زودی به ثبات می‌رسد



وزیر جهادکشاورزی با بیان اینکه با تامین کافی نهاده‌های دامی، بازار مرغ، تخم‌مرغ و گوشت قرمز به زودی به ثبات و تعادل می‌رسد، گفت: تاکنون دانه ذرت معادل ۲۰۰ هزار تن بیشتر از پارسال تامین شده، جو به اندازه کافی وجود دارد و تا ۱۵ روز آینده نسبت به واردات کنجاله سویا اقدام خواهد شد.

«کاظم خاوازی» درخصوص افزایش قیمت اقلام پروتئینی مثل گوشت قرمز، گوشت مرغ و تخم‌مرغ در روزهای گذشته متاثر از افزایش قیمت نهاده‌های دامی، افزود: وزارت صنعت، معدن و تجارت مسوول تهیه نهاده‌های دامی در کشور است و این وزارتخانه نیز همه تلاش خود را برای تامین مقدار کافی از این نهاده‌ها انجام داده است.

به گفته این مقام مسوول، فشارهایی که به دلیل تحریم‌ها روی کشور وجود دارد، به تامین این نهاده‌ها ضربه خواهد زد، زیرا در مقادیر بالایی مورد نیاز کشور است.

وی با اشاره به لزوم تامین حدود ۹.۲ میلیون تن دانه ذرت، بیان‌داشت: تاکنون دانه ذرت به میزان پارسال و حتی ۱۰۰ تا ۲۰۰ هزار تن اضافه‌تر تامین شده، جو به اندازه کافی وجود دارد و تدارک خوبی برای کنجاله سویا دیده شده است.

خاوازی خاطرنشان‌کرد: تا حدود ۱۰ تا ۱۵ روز آینده خود وزارت جهادکشاورزی نیز نسبت به واردات کنجاله سویا اقدام خواهد کرد، ضمن اینکه وزارت صنعت و بانک مرکزی نیز در موضوع واردات دانه‌های روغنی به کشور حمایت‌های زیادی انجام دادند.

وی ادامه‌داد: وزارت جهاد کشاورزی مرحله بعد از سامانه «بازارگاه» تا رسیدن این نهاده‌ها به دست مصرف‌کننده نهایی را نظارت می‌کند و به نظر می‌رسد با این شرایط، بازار خیلی زود بتواند خود را پیدا کرده و تثبیت کند.

وزیر جهاد کشاورزی خاطرنشان‌کرد: اکنون قیمت‌هایی که تولیدکنندگان محصولات خود را به بازار عرضه می‌کنند، با حداقل سود است که در وضعیت کنونی کرونا جای تقدیر دارد.

وی ادامـه‌داد: به‌ویژه تولیدکنندگان مرغ و تخم‌مرغ، ضرر و زیان زیادی را تاکنون متحمل شده‌اند و گاهی اوقات با قیمت‌های پایین کیلویی تا هفت هزار و ۵۰۰ تومان مرغ‌های خود را در اختیار کشتارگاه‌ها قرار دادند.

خاوازی گفت: در یک حرکت ضربتی، به‌زودی بیش از ۲۰۰ هزار تن سویا وارد بازار کشور می‌شود، در بخشی دیگر نیز روزانه بین ۶ تا هشت هزار تن سویا روغن‌گیری خواهد شد.

وی با بیان اینکه بیش از نیاز کشور دانه روغنی وارد شده، تاکیدکرد: از آنجایی که زنجیره تولید گوشت مرغ یک زنجیره پیوسته است، تامین نهاده‌ها نیز باید به طور پیوسته از سوی وزرات صنعت و با پشتیبانی بانک مرکزی انجام شود.

برای فرار از لیست سیاه FATF؛

پاکستان طالبان را تحریم کرد



پاکستان برای جلوگیری از قرار گرفتن در فهرست سیاه «گروه ویژه اقدام مالی» (اف ای تی اف) تحریم‌هایی را علیه گروه طالبان وضع کرد.

به گزارش شاخه سبز به نقل از یورونیوز، پاکستان برای جلوگیری از قرار گرفتن در فهرست سیاه گروه ویژه اقدام مالی تحریم‌هایی را علیه گروه طالبان، شبکه حقانی، داعش و القاعده وضع کرد.

نام «ملا عبدالغنی برادر» مذاکره کننده ارشد گروه طالبان در گفتگوهای صلح افغانستان نیز در میان دهها نفر از تحریم شدگان دیده می‌شود.

اسلام آباد همچنین چند نفر از اعضای شبکه حقانی از جمله سراج الدین حقانی، معاون رهبر طالبان را نیز تحریم کرده است.

چند نفر از مقامات امنیتی پاکستان که نخواستند نامشان فاش شود وضع تحریم‌های مالی علیه طالبان را بخشی از تلاش کشورشان برای جلوگیری از قرار گرفتن در فهرست سیاه «اف ای تی اف» توصیف کردند.

گفته می‌شود، گروه ویژه اقدام مالی با پولشویی و فعالیت گروه‌های تروریستی مبارزه می‌کند.

گروه طالبان هنوز به تحریم‌های پاکستان واکنشی نشان نداده است. این در حالی است که بسیاری از رهبران طالبان صاحب کسب و کار یا ملک در پاکستان هستند. تعدادی از آنها نیز از جمله سران شبکه حقانی از دهه ۱۹۸۰ میلادی در پاکستان مستقر شده‌اند.

آمریکا و افغانستان در سال‌های اخیر بارها پاکستان را به پناه دادن به گروه طالبان متهم کرده‌اند. در مقابل اسلام آباد همواره این ادعا را رد کرده است. با در نظر گرفتن زمان اعلام تحریم‌های مالی پاکستان علیه طالبان این احتمال مطرح شده است که اسلام آباد قصد دارد این گروه را برای آغاز گفتگوها با دولت افغانستان تحت فشار قرار دهد.

آگهی مزایده عمومی (نوبت اول)

سازمان توسعه و عمران قم در نظر دارد با رعایت آیین نامه معاملاتی شهرداری قم از طریق بر گزاری مزایده عمومی به شرح ذیل نسبت به فروش شش واحد تجاری از املاک تحت اختیار خود با مشخصات و شرایط کلی زیر اقدام نماید .

سازمان توسعه و عمران قم

ردیف	شماره واحد قدیم	شماره واحد جدید	کاربری	مساحت مترمربع	قیمت پایه هر مترمربع(ریال)	قیمت پایه کل(ریال)	سپرده شرکت در مزایده (ریال)	آدرس	نوع سند مالکیت
۱	۲۳۸۰	A۲۰۰۰	تجاری	۷.۲۰	۳۲۰.۰۰۰.۰۰۰	۲.۳۰۴.۰۰۰.۰۰۰	۱۱۶.۰۰۰.۰۰۰	حرم مطهر پارکینگ زائر طبقه منفی ۲	سرقفلی
۲	۲۳۸۱	A۲۰۰۱	تجاری	۴.۵۰	۳۱۰.۰۰۰.۰۰۰	۱.۳۹۵.۰۰۰.۰۰۰	۷۰.۰۰۰.۰۰۰		
۳	۲۳۸۲	A۲۰۰۲	تجاری	۴.۵۰	۳۰۵.۰۰۰.۰۰۰	۱.۳۷۲.۵۰۰.۰۰۰	۷۰.۰۰۰.۰۰۰		
۴	۲۳۸۳	A۲۰۰۳	تجاری	۴.۵۰	۳۱۰.۰۰۰.۰۰۰	۱.۳۹۵.۰۰۰.۰۰۰	۷۰.۰۰۰.۰۰۰		
۵	۲۳۹۰	A۲۰۱۰	تجاری	۴.۵۰	۳۲۵.۰۰۰.۰۰۰	۱.۴۶۲.۵۰۰.۰۰۰	۷۴.۰۰۰.۰۰۰		
۶	۲۳۹۱	A۲۰۱۱	تجاری	۴.۵۰	۳۲۵.۰۰۰.۰۰۰	۱.۴۶۲.۵۰۰.۰۰۰	۷۴.۰۰۰.۰۰۰		

شرایط مزایده :

مهلت خرید اسناد	مهلت تحویل	زمان بازگشایی
۹۹/۰۶/۰۴الی ۹۹/۰۶/۱۶	۹۹/۰۶/۱۶ واحد حراست	۹۹ /۰۶/۱۷ ساعت ۱۰

۱) تضمین شرکت در مزایده به صورت ضمانت نامه بانکی یا مطالبات تأیید شده نقدی از سازمان توسعه و عمران قم ، اوراق مشارکت (بی نام) و یا واریز وجه نقد به شماره حساب سپرده ۱۰۰۶۲۲۰۲۸۸ نزد بانک شهر بنام سازمان توسعه و عمران قم .

۲) نحوه پرداخت:۱- واریز نقد ۲- مطالبات تأیید شده نزد سازمان.

۳) هزینه خرید اسناد به تفکیک هر مزایده ۲,۰۰۰,۰۰۰ ریال (غیر قابل استرداد) به شماره حساب ۱۹۷۹۹۶۷۶۹۲ نزد بانک ملت بنام سازمان توسعه و عمران قم واریز گردد .

٤) سازمان توسعه و عمران قم در رد یا قبول پیشنهادات مختار می باشد .

۵) بهای پیشنهادی باید از حیث مبلغ ، مشخص ، معین و بدون ابهام بوده و در پاکت لاک و مهر شده (در بسته) تسلیم گردد.

٦) کلیه هزینه نقل و انتقال (عوارض – مالیات و غیره) ، هزینه درج آگهی ها و کارشناسی املاک به عهده برنده مزایده میباشد.

۷) شرکت کنندگان میبایست در چارچوب لایحه قانونی منع مداخله کارکنان دولت (مصوب ۱۳۳۷) اقدام نمایند.

۸) محل دریافت ، تحویل و بازگشایی اسناد مزایده : قم ، بلوار معلم ، مجتمع تجاری و اداری ناشران طبقه پنجم .

۹) متقاضیان می توانند جهت دریافت اطلاعات تکمیلی با واحد حقوقی و املاک سازمان به آدرس قم ، بلوار معلم ، مجتمع تجاری و اداری ناشران طبقه پنجم مراجعه و یا با شماره تلفن ۳۷۸٤۰٦٦۰-۰۲۵ داخلی ٦۳٤۰-٦۳٤۱ تماس حاصل فرمایند .

روابط عمومی سازمان توسعه و عمران قم

شاخه سبز

روزنامه پنجشنبه / ۱۳ شهریور ۱۳۹۹ / ۱۴ محرم ۱۴۴۲ / 3 September 2020

www.shakhesabz.ir / ۸ صفحه / سال شانزدهم / شماره ۳۷۸۹ / ۲۰۰۰تومان



محمد صدر عضو مجمع تشخیص :

قرارداد ۲۵ ساله ایران و چین بدون تصویب FATF عملیاتی نیست

صفحه ۲



وزیر نفت:

صنعت برق عراق با گاز ایران فعال است

صفحه آخر



معاون وزیر بهداشت:

تاثیر کرونا بر ناباروری ثابت نشده است

۶

با گشایش‌های اقتصادی میان ایران و سوئیس؛

ارز کشور با منابع ارزی سوئیس تامین می‌شود

بر اساس اخبار دریافتی، امکان تأمین ارز از طریق منابع ارزی سوئیس میسر شده است و در آینده نزدیک گشایش‌هایی برای تأمین کالاهای اساسی، دارو و تجهیزات پزشکی میسر می‌شود.

به گزارش شاخه سبز، بنا به اعلام بانک مرکزی این اخبار در جریان مذاکرات میان مقامات ایرانی و سوئیس درخصوص تسهیل روابط اقتصادی و بانکی و تسهیل روابط تجاری دو کشور منتشر شده است. هر چند جزئیات دقیقی در این باره در دسترس نیست، اما براساس گمانه زنی‌های انجام شده و با توجه به سفر وزیر امورخارجه سوئیس به ایران در هفته آینده، به نظر می‌رسد یکی از مقاصد این سفر، گسترش روابط اقتصادی و نیز افزایش سطح همکاری‌های تجاری میان دو کشور باشد.

البته ذکر این نکته ضروری است که در نبود روابط دیپلماتیک و کنسولی مابین ایالات متحده آمریکا و جمهوری اسلامی ایران، دولت سوئیس از طریق سفارت خود در تهران حافظ منافع ایالات متحده آمریکا در ایران است. از این رو باتوجه به نقش کلیدی سوئیس در روابط خارجه ایران و آمریکا، به نظر می‌رسد گشایش فوق ناشی از مذاکرات با میانجی‌گری کشور سوئیس میان ایران و آمریکا محقق شده باشد و تحقق این گشایش‌ها ناشی از چراغ سبز آمریکا به سوئیس برای آزادسازی برخی از منابع ایران باشد.

همچنین بنا به اعلام سفارت سوئیس، طی روزهای آینده وزیر امور خارجه سوئیس از ۱۵ تا ۱۷ شهریور در چارچوب بزرگداشت «یکصدمین سال حضور دیپلماتیک سوئیس در ایران» به تهران سفر می‌کند.

بیشتر بخوانید

واعظی در حاشیه جلسه دولت:

ترامپ می‌خواهد با شورای امنیت هم بیزینس کند

صفحه آخر

آذری جهرمی:

مدارس کشور به شبکه ملی اطلاعات متصل شد

صفحه آخر

واگذاری مدارس دولتی به بخش غیردولتی متوقف شد

صفحه ۲

طنز

لنگ و قطیفه و تورم شخصی!

صفحه ۵

روحانی:

تا پایان سال به رشد مثبت غیر نفتی می رسیم

صفحه ۲

خبر

سخنگوی ستاد انتخابات خبر داد؛

تبلیغات نامزدهای مرحله دوم انتخابات از ۱۳ شهریور شروع می‌شود

سخنگوی ستاد انتخابات وزارت کشور با اشاره به اینکه نامزدهای انتخابات مرحله دوم مجلس، ستاد تبلیغاتی نخواهند داشت، گفت: تبلیغات نامزدهای مرحله دوم انتخابات از پنجشنبه ۱۳ شهریور شروع می‌شود.

به گزارش شاخه سبز، سیداسماعیل موسوی سخنگوی ستاد انتخابات کشور در پایان بیست و هشتمین جلسه ستاد انتخابات کشور گفت: بر اساس تقویم زمانی انتخابات مرحله دوم مجلس شورای اسلامی، تبلیغات نامزدها از روز پنجشنبه ۱۳ شهریورماه در یازده حوزه انتخابیه شروع و یک هفته ادامه می‌یابد. ساعت ۸ صبح روز پنجشنبه ۲۰ شهریورماه تبلیغات به پایان می‌رسد.

وی افزود: بر اساس مصوبات ستاد ملی مدیریت کرونا، تبلیغات نامزدها با رعایت کامل پروتکل‌های بهداشتی انجام می‌شود بدین منظور، در هر استان، روسای دانشگاه‌های علوم پزشکی با حکم استاندار عضو ستاد انتخابات استان شده‌اند. علاوه بر آن، و به منظور کنترل و نظارت دقیق بر برنامه‌های تبلیغی نامزدها، کمیسیون تبلیغات در استان‌ها با حضور معاون سیاسی استاندار و رییس ستاد انتخابات استان، رئیس هیئت نظارت و مدیرکل صدا و سیمای استان تشکیل شده است.

دبیر ستاد انتخابات کشور با اشاره به اینکه عمده فعالیت نامزدهای انتخابات در فضای مجازی و شبکه‌های استانی خواهد بود، اظهار داشت: نامزدها ستاد تبلیغاتی نخواهند داشت اما می‌توانند مرکزی برای رتق و فتق امورات اجرایی و ساماندهی نمایندگان خود در شعب اخذ رای داشته باشند. همچنین بر اساس قانون، نامزدها می‌توانند با هماهنگی فرمانداران و بخشداران از ظرفیت‌هایی که شهرداران و دهیاران در شهرها و روستاها فراهم می‌کنند برای نصب آثار تبلیغی خود استفاده کنند.

موسوی اضافه کرد: آثار تبلیغاتی نامزدها نباید بیش از ۵۰ در ۷۰ سانتی متر باشد. ضمناً توزیع اقلام تبلیغاتی که بین مردم دست به دست می‌شود و باعث ابتلای مردم به ویروس کرونا می‌گردد ممنوع است و قطعاً جلوگیری خواهد شد.

وی در ادامه به برگزاری جلسات هماهنگی با شورای نگهبان و صدا و سیما اشاره کرد و افزود در این دوره بر اساس دستورالعمل‌های بهداشتی، به جای تجمعات و گردهمایی نامزدها و هوادارانشان، فرصتی فراهم شده تا نامزدها با همکاری صدا و سیما برنامه تبلیغی تولید کنند و از شبکه استانی در قالب برنامه‌های تلویزیونی و رادیویی پخش نمایند. این تصمیم به منظور پرهیز از تجمعات غیرضرور برای مهار کرونا و قطع زنجیره انتقال اتخاذ شده است. دستورالعمل ویژه‌ای نیز تدوین شد که به استانداری‌ها و فرمانداری‌ها ابلاغ گردید.

سخنگوی ستاد انتخابات کشور در پایان با اعلام اینکه در این دوره ۲۲ نفر از نامزدهای انتخابات برای ورود به مجلس یازدهم رقابت خواهند کرد؛ از نامزدها و هوادارانشان خواست به پروتکل‌های بهداشتی توجه عمیق داشته باشند، با فرمانداری‌ها و بخشداری‌ها همکاری کنند و از هر نوع فعالیتی که موجب تشدید بیماری کرونا و ابتلای مردم می‌شود جداً پرهیز نمایند.

اینفوگرافیک

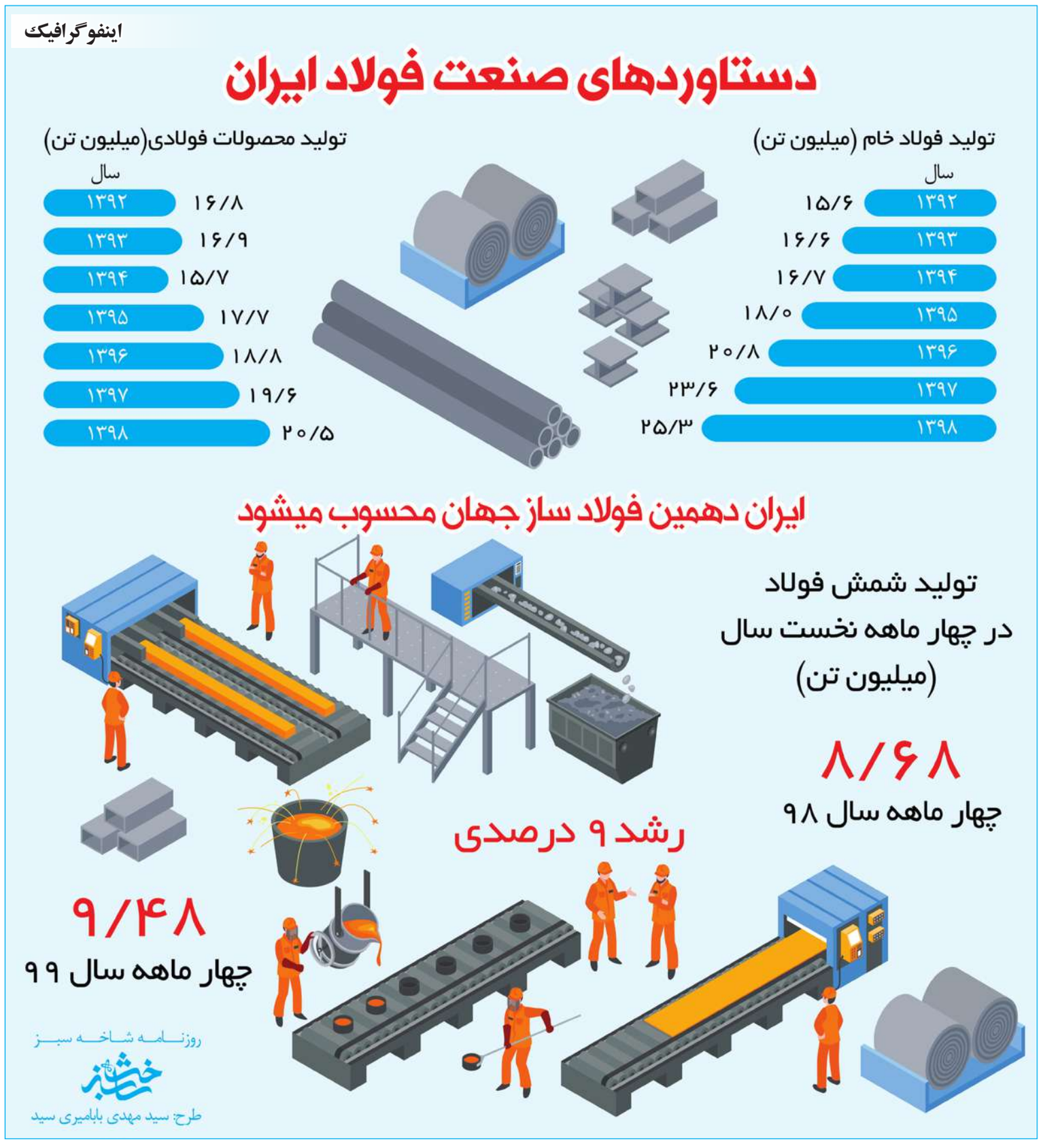

یادداشت ۱

قصه ی روزی که خورشید رفت

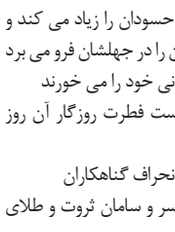

مهدی توکلیان

غرق در غرور اغـراق آمیز غفلت می شوند
رشوه های گزاف،یکدلی و همزبانی و همراهی کوفیان را بهم می ریزد
دلهایشان را دلبسته دنیا کرده است چشم هایشان را بر روی آخرت می بندد
لحظه های تاریخ به انتظار کاروان کربلا قد می کشند
دل زمان در حواشی جاده نینوانرگسِ غم می کارد
و مژگان زمین در غزل خوانی چشمان امیر کاروان چراغانی است
و قلب بیابان نینوا، ضرباهنگ گام های امیران کاروان عشق را می تپد
بیابانهای بی نوای نینوا و خاک خشک خموش کربلا ، گره از ...یار بسته خویش بر می گیرد
و به پیشواز وعده ی هزار ساله تاریخ می آید و خاک نینوا جز به اشارت آفتابیِ خورشید نینوانمی فهمد
کرکسان مردار خوار دنیا دوست ،از نامهربانی روکرده در نامردان نام آشنای کوفه به باده خواری و مستی ، نقشه صواب و ناصواب مردمان دل بسته عروس نامیمون دنیا را نظاره می کنند
و نامه ای پر از عهد و بیعت را در آتش شهرت و غرور می سوزانند
کیسه های طلا ، کینه توزی حسودان را زیاد می کند و نافرمانی فرمان الهی فرومایگان را در جهلشان فرو می برد
و فریب نفس هوس باز شیطانی خود را می خورند
و فریب خوار رفتار پلیدان پست فطرت روزگار آن روز می شوند
و نافرمانی خدا، بزرگ ترین انحراف گناهکاران
شرابخوارگان شروری که بی سر و سامان ثروت و طلای دنیا می شوند
اسیر سرزنش و گرفتار طاعون طلحه زمان خود ، روانه فتنه می شوند تا کربلا را به کام شهرت و عصیان فرو برند
شهوت پرستان شرمسار تاریخ شیفته ی شهوت فریبنده دنیای فانی می شوند و گمراه دنیا پرستی
هوس ؛ مَرکَب فتنه و آشوب می شود و سپاهیان یزید و لشگریان کور بصر به جنگ
چهارپایان می روند دست از لجاجت بی جراحت بر نمیدارند و بر نادانی خود اصرار می ورزند
انسان نماهایی که انسانیت را تا همیشه ی تاریخ ، مدیون نامردی ها و نامرامی های خود می کنند
صفین صفتان و خوارج طینتان تاریخ ، دگربارمتولد می شوند و دنیاشانرافریب خورده ی امید های غیرممکن و آرزوهای دروغین ،می کنند
بهار تاول می زند. باران سیاه می شود
دروازه های پنجره های مهر را که خدا به رویشان گشوده است می بندند.

خبر

واکنش ظریف به حواشی اخیر ناشی از غیبت هایش در جلسات هیئت دولت:

وقفه و کم کاری نخواهیم داشت



در خصوص برخی اخبار منتشره در زمینه غیبت ایشان در نشستهای هیئت دولت اظهار داشت: در شرایطی که رژیم ترامپ و صهیونیست‌ها تمامی تلاش خود را برای فشار اقتصادی، سیاسی و امنیتی بر جمهوری اسلامی ایران بسیج کرده‌اند، بنده و همکارانم در وزارت امور خارجه و نمایندگی‌های جمهوری اسلامی ایران به صورت شبانه روزی تمام وقت خود را برای ناکام کردن این تلاش‌ها اختصاص داده‌ایم و از هیچ اقدامی برای سربلندی کشور و برافراشته‌ماندن پرچم پرافتخار جمهوری اسلامی بر فراز سفارتخانه‌های ایران در سراسر جهان کوتاهی نکرده ایم دکتر محمد جواد ظریف وزیر امور خارجه کشورمان در پاسخ به سوال خبرنگاران در خصوص برخی اخبار منتشره در زمینه غیبت ایشان در نشستهای هیئت دولت اظهار داشت: در شرایطی که رژیم ترامپ و صهیونیست‌ها تمامی تلاش خود را برای فشار اقتصادی، سیاسی و امنیتی بر جمهوری اسلامی ایران بسیج کرده‌اند، بنده و همکارانم در وزارت امور خارجه و نمایندگی‌های جمهوری اسلامی ایران به صورت شبانه روزی تمام وقت خود را برای ناکام کردن این تلاش‌ها اختصاص داده‌ایم و از هیچ اقدامی برای سربلندی کشور و برافراشته‌ماندن پرچم پرافتخار جمهوری اسلامی بر فراز سفارتخانه‌های ایـران در سراسر جهان کوتاهی نکرده ایم بلکه با دیپلماسی فعال و مبتکرانه حتی در شورای امنیت ملل متحد این پرچم مقدس را همچون خاری در چشمان آمریکا و اذنابش نشانده‌ایم.

دکتر ظریف افزود:سه پیروزی بی سابقه دیپلماتیک در شورای امنیت در همین چند هفته هدیه ناقابل دستگاه دیپلماسی به ملت بزرگ ایران در ایام هفته دولت است.

ایشان در پایان گفت : در این راه سخت اما پرافتخار اگرچه ابزار مناسب و متناسب نیاز است اما هیچ وقفه و کم کاری نخواهیم داشت و برای تامین منافع ملی از هر کوششی فروگذار نخواهیم کرد.

نیجر رئیس جدید شورای امنیت روی واشنگتن را زمین انداخت:

در مورد درخواست آمریکا برای بازگرداندن تحریم‌های ایران، اقدامی نمی‌کنیم

نیجر، رئیس دوره ای جدید شورای امنیت سازمان ملل در روز سه شنبه گفت به این موضع اعلام شده اندونزی به عنوان رئیس دوره ای پیشین شورا مبنی بر اینکه این شورا اقدام دیگری در مورد پیشنهاد ایالات متحده برای بازگشت تحریم های سازمان ملل علیه ایران انجام نمی دهد پایبند است.نیجر به عنوان رئیس دوره ای جدید شورای امنیت نیامده با طرح اسنپ بک آمریکا مخالفت کرد.به گزارش شاخه سبز؛ نیجر، رئیس دوره ای جدید شورای امنیت سازمان ملل در روز سه شنبه گفت به این موضع [اعلام شده اندونزی به عنوان رئیس دوره ای پیشین شورا] مبنی بر اینکه این شورا اقدام دیگری در مورد پیشنهاد ایالات متحده برای بازگشت تحریم های سازمان ملل علیه ایران انجام نمی دهد پایبند است.این کشور که در طول سپتامبر ریاست دوره ای شورای امنیت را عهده دار است گفته است در این مورد بین ۱۵ عضو شورای امنیت اتفاق نظری وجود ندارد، بنابراین نیازی نیست در رابطه با درخواست آمریکا اقدام بیشتری صورت بگیرد.

مادورو:

ترامپ دستور ترور مرا صادر کرده است

رئیس جمهوری ونزوئلا گفته، واشنگتن دستور داده تا وی را ترور کنند و حالا جستجو برای یافتن تک تیراندازها در جریان است.

به گزارش شاخه سبز، به نقل از خبرگزاری اسپوتنیک، نیکولاس مادورو، رئیس جمهوری ونزوئلا در توئیتی نوشت: من قربانی خشن‌ترین تهاجم هستم. دولت واشنگتن پیشنهاد ۱۵ میلیون دلار برای سر من داده است. دونالد ترامپ، رئیس جمهوری آمریکا قتل من را تایید کرده، من اغراق نمی‌کنم و آنها تلاش می‌کنند تا گروهی از تک تیراندازها را به ونزوئلا بفرستند یا تک تیراندازهایی را استخدام کنند تا من را به قتل برسانند. ترامپ چنین تصمیمی گرفته است.

بهار سال جـاری میلادی بود که وزارت دادگستری آمریکا، مادورو و ۱۴ تن دیگر از رهبران این کشور را به دست داشتن در قاچاق مواد مخدر متهم کرد. این وزارتخانه مبلغ ۱۵ میلیون دلار برای سر مادورو جایزه تعیین کرده است.

رئیس جمهوری ونزوئلا بیش از یک بار است که واشنگتن را به تلاش برای کشتن خود متهم می‌کند.

در سال ۲۰۱۹ مادورو گفته بود که چندین تلاش برای کشتنش که با همکاری کلمبیا و واشنگتن سازماندهی شده بود، خنثی شد؛ دولت بوگوتا مخالف سر سخت کاراکاس است و سیاست‌های دولت ونزوئلا را به شدت مورد انتقاد قرار می‌دهد.

روحانی:

تا پایان سال به رشد مثبت غیر نفتی می رسیم



رییس جمهوری گفت: در این ماه‌ها هم در صنعت، هم در کشاورزی هم در بخشی از خدمات ما شاهد رشد هستیم و اگر این روند به همین خوبی ادامه پیدا کند، شاید ما تا پایان سال بتوانیم به رشد مثبت غیرنفتی برسیم، هم اکنون شرایط ما شرایطی است که می‌تواند این امید را به ما بدهد.

حجت‌الاسلام والمسلمین حسن روحانی امروز چهارشنبه در جلسه هیات دولت اظهار داشت: امسال عزاداری مردم یک شکوه خاص و ویژه ای داشت و از جهاتی یک عزاداری استثنایی بود علیرغم اینکه مردم به دلیل مراقبت نسبت به پروتکل‌های بهداشتی به طـور طبیعی محدودیت‌هایی دارند اما از ابتکارات بسیار خوبی امسال عزاداری ما بهره‌مند شد.

روحانی ادامه داد: مدارس مختلف از شبکه‌ها و اپلیکیشن‌های مختلف در آموزش به دانش آموزان استفاده کردند مدارس خصوصی با شرایط خاصی به دانش‌آموزان در تماس بودند و در مدارس دولتی نیز وزارت آموزش و پرورش شبکه شاد را در اختیار دانش آموزان قرار داد.

وی یادآورشد: البته مردم برای استفاده از شبکه شاد متحمل پرداخت مالی و هزینه اینترنت می‌شدند اما به سازمان برنامه و بودجه، وزیر ارتباطات و فناوری اطلاعات و وزیر آموزش و پرورش دستور دادم که شبکه شاد برای مدارس دولتی و برای دانش‌آموزان بدون هزینه باشد و خانواده‌ها در این زمینه نباید هیچ پرداختی انجام بدهند.

رییس جمهوری با تاکید بر اینکه وزارت ارتباطات مدارس را به شبکه ملی اطلاعات متصل کرده است، تصریح کرد: این کار بدون هزینه انجام شده و این کار بزرگی است که وزارت ارتباطات با کمک مالی سازمان برنامه و بودجه انجام داده و خانواده ها به ویژه آنهایی که از شرایط مالی خوبی برخوردار نیستند، نباید هزینه ای برای شبکه شاد پرداخت کنند تا آموزش به معنای واقعی کلمه برای دانش آموزان به صورت رایگان انجام شود و ان شا الله رایگان انجام خواهد گرفت.

روحانی عنوان کرد: خوشبختانه روز گذشته در وین ۴+۱ با صراحت اعلام کرد که ما در کنار برجام هستیم و آمریکا حق سوءاستفاده ندارد و اصلا نبوده و از برنامه خارج شده است نه فقط از برجام خارج شده بلکه هر کشوری که به برجام عملکرد کرده را تنبیه کرده، نه فقط از برجام و قطعنامه ۲۲۳۱ را نقض کرده و از آن خارج شده بلکه هر کسی به قطعنامه ۲۲۳۱ عمل کرده را مجازات کرده است.

رییس جمهوری افزود: یک فرد و یک کشور اینچنینی حالا عنوان کند که درست است که من این خانه را ویران و نابود کرده‌ام و هر کاری که خواسته‌ام برخلاف مقررات انجام داده‌ام اما گوشه خانه به عنوان مثال یک جعبه خرمایی بوده و می خواهم بروم و آن را بردارم و بخورم. لذا آمریکا کار عبث و کودکانه‌ای را آغاز کرد.

روحانی تصریح کرد: من یکی دو روز قبل تلفنی با رییس شورای امنیت صحبت کردم و رییس شورای امنیت کاملا نظر ما را قبول داشت و عنوان کرد ما هم قبول داریم که آمریکا حق استفاده از چنین فرصتی ندارد و فرصت خودش را از دست داده و از این قطعنامه و از این توافق به طور کامل خارج شده است.

رییس دولت تدبیر و امید بیان داشت: بحمدالله امروز هم در شورای امنیت می‌بینیم که یک اتفاق نظری وجود دارد و این یک پیروزی بزرگ دیگر برای ایران خواهد بود. به نظر من این هم در تاریخ، کم‌سابقه بوده است که یک کشوری از لحاظ سیاسی و حقوقی در مجامع بین‌المللی با آمریکا درگیر شود و چندین بار بتواند آمریکا را شکست دهد و انشاءالله در این مرحله هم آمریکا شکست خورده است.

رییس دولت تدبیر و امید افزود: آمریکا به‌دنبال این بود که ما را از لحاظ اقتصادی شکست بدهد و کاری کند که ما را در برابر حرف‌های ناروایش تسلیم کند. امروز بحمدالله می‌بینیم که از آغاز امسال علیرغم کرونا، مشکلات و علیرغم اینکه تقریبا دو ماه روابط ما با خارج، ارتباطات اقتصادی، حمل و نقل، صادرات و واردات کالا با مشکلات زیادی توام بوده، بانک مرکزی تا امروز ۱۴.۵ میلیارد دلار هم برای کالاهای اساسی و هم برای کالاهای ضروری پرداخت کرده و معنای آن این است که ما در روند و روال خوبی قرار داریم.

رییس جمهوری تصریح کرد: بسیاری از کشورها در طول این چهار، پنج ماه و در طول مدت کرونا از لحاظ اقتصادی دچار رشد منفی اقتصادی حدود ۹ تا ۱۳ درصد شدند و اقتصادشان کوچک شده اما جمهوری اسلامی علیرغم همه فشارها و تحریم در دوره کرونا در این چند ماه، در سه‌ماهه اول امسال، اقتصاد ما فقط ۱.۷ یعنی کمتر از ۰.۲ کوچک شده و در کشورهای دیگر حدود ۱۳، ۱۴ درصد این اتفاق صورت گرفته است و نشان دهنده این است که همه در تولید تلاش می‌کنند.

تا پایان سال به رشد مثبت غیر نفتی می‌رسیم/ رشد پایه پولی ما کمتر از سه درصد بوده است

روحانی اضافه کرد: در این ماه‌ها هم در صنعت، هم در کشاورزی هم در بخشی از خدمات ما شاهد رشد هستیم و اگر این روند به همین خوبی ادامه پیدا کند، شاید ما تا پایان سال بتوانیم به رشد مثبت غیرنفتی برسیم، هم اکنون شرایط ما شرایطی است که می‌تواند این امید را به ما بدهد.

رییس جمهوری خاطر نشان کرد: صحبت‌هایی که در برخی از رسانه‌ها می‌شود که در کشور ما از لحاظ رشد نقدینگی شرایط خیلی بد است و شرایط انفجار است من می‌خواهم این آمار بانک مرکزی را به مردم بگویم که نسبت رشد نقدینگی ما در پنج ماهه اول امسال نسبت به آخر پارسال معادل ۲.۹ درصد بوده است. یعنی آن نقدینگی که همه از آن وحشت دارند و خطرناک است نقدینگی بر اساس رشد پایه پولی است و رشد پایه پولی ما کمتر از سه درصد بوده است که نشان می‌دهد مسیر حرکت اقتصادی ما یک مسیر صحیح و درست است.

وی ادامه داد: امروز وزیر رفاه به من اطلاع داد که مرحله جدید برنامه این وزارتخانه برای اشتغال روستایی از اول ماه مرداد شروع شده است.

رییس جمهوری با اشاره به اختصاص ۶ هزار میلیارد تومان برای اشتغال روستایی گفت: در دولت یازدهم و دوازدهم برای روستاها در زمینه تامین آب سالم پایدار، برق، گاز، راه روستایی، بهداشت و درمان آموزش و پرورش و ارتباط فضای مجازی و مخصوصا از لحاظ اشتغال کارهای بسیار بزرگی انجام گرفته است.

روحانی با بیان اینکه سهم اشتغال روستایی در سبد اشتغال ما از سه درصد به ۲۵ درصد رسیده است، یادآور شد: در اشتغال روستایی منابعی با نرخ چهار درصد و ۶ درصد در اختیار آن‌ها می گذاریم و برای سرمایه در گردش هم حدود ده درصد در آنها اختیار می گذاریم.

وی اظهار داشت: حتما دولت، کشور و نظام ما در برابر این فشارها سر خم نخواهد کرد، انشاءالله تلاش می‌کنیم در زمینه اشتغال و معیشت مردم ما شرایط مناسب‌تری را در ماه‌های پیش رو داشته باشیم، قوای دیگر هم بدانند دولت در یازده ماه پایانی کارش است، دولت اشتغالش و فشار کاری‌اش بیشتر از همیشه است همه وزرا دنبال این هستند که طرح‌های نیمه تمام و ناقص را تکمیل کنند امیدوارم همه کمک کنند در کنار هم بتوانیم کشوری آباد و سرافراز داشته باشیم، انشاءالله همه دشمنان را در سراسر جهان ناامید کنیم. رییس جمهوری افزود: هفته‌ای که داشتیم جلسه ای برگزار کردیم برای روابط نزدیک‌تر با کشورهای همسایه مان و الحمدالله با بسیاری از همسایگان به جز یکی دو کشور روابط ما نزدیک‌تر است و تصمیماتی که اخیر گرفتیم بر این معناست که روابط را با کشورهای همسایه و کشورهای دوست توسعه دهیم تعامل به معنای قدرتمند بودن یک کشور است

روحانی ادامه داد: هر کشوری که توانمندی‌اش بیشتر باشد می‌تواند تعامل بیشتری با دنیا داشته باشد امیدواریم در این تعامل با دنیا بتوانیم سهم ما را در اقتصاد جهانی حفظ کنیم.

وی افزود: دنیای امروز دنیای یکپارچه است یک کشور نمی‌تواند خود را جدا کند، در واردات و صادرات همه جهان این گونه است، جهان در یک بازار عمومی است یک بازار داریم بازار جهانی یا سهم خود را داریم یا نداریم اگر نداشته باشیم ضرر کردیم اگر داشته باشیم می‌توانیم به پیشرفت خود ادامه دهیم.

محمد صدر عضو مجمع تشخیص:

قرارداد ۲۵ ساله ایران و چین بدون تصویب FATF عملیاتی نیست

محمد صدر عضو مجمع تشخیص مصلحت نظام، گفت: امروز نیاز است که مجمع به بحث FATF ورود کند ولی متاسفانه هنوز این اتفاق رخ نداده است. چراکه تا وقتی این قضایا حل نشده و همکاری بانک‌ها با ایران مهیا نشود، اجرای قرارداد ۲۵ ساله ایران و چین معنایی نخواهد داشت.

محمد صدر در گفت و گویی درباره وضعیت همکاری بانک‌های چین و روسیه با ایران و احتمال عدم همکاری این بانک‌ها با ایران به دلیل بحث FATF، گفت: رییس اتاق بازرگانی ایران و چین درباره این مساله توضیح دادند که ظاهرا بانک‌های روسیه و چین با ایران همکاری نمی‌کنند. من هم این موضوع را شنیدم و مثل اینکه صحت دارد.

این عضو مجمع تشخیص مصلحت نظام درباره آخرین وضعیت بررسی طرح FATF در این مجمع، گفت: متاسفانه این طرح را کنار گذاشتند. وی در پاسخ به این پرسش که چه زمانی FATF در مجمع بررسی خواهد شد، گفت: هنوز چیزی گفته نشده و زمان بررسی مجدد این موضوع در مجمع مشخص نیست.

صدر همچنین درباره قرارداد ۲۵ ساله ایران و چین و بررسی این موضوع در مجمع تشخیص مصلحت نظام، تصریح کرد: این موضوع همچنان در وزارت امور خارجه دنبال می‌شود و هنوز چیزی در مجمع درباره این قرارداد مطرح نشده است.

این عضو مجمع تشخیص مصلحت نظام در پاسخ به این پرسش که آیا بدون اجرای FATF و با توجه به عدم همکاری بانک‌های چینی با ایران، اجرای قرارداد ۲۵ ساله سرانجامی خواهد داشت، اظهارکرد: قطعا تا زمانی که این قضایا حل نشده و همکاری بانک‌ها با ایران مهیا نشود، اجرای این قرارداد معنایی نخواهد داشت.



به گفته وی، امروز نیاز است که مجمع به بحث FATF ورود کند ولی متاسفانه هنوز این اتفاق رخ نداده است.

اخبار ویژه

واکنش جهانپور به ادعای کارشناس شبکه قرآن درباره مضرات شیر

کیانوش جهانپور در واکنش به صحبت‌های کارشناس یک برنامه تلویزیونی در رابطه با ادعای مضرات استفاده از شیر برای پوکی استخوان، در حساب کاربری خود در توئیتر نوشت: اگر بیش از ۱۵۶ شبکه رادیو و تلویزیونی داشته باشیم و در تامین برنامه و تولید محتوا بمانیم چنین می شود! اگر از لُپ لُپ هم کارشناس استخراج و دعوت کنیم، این همه گاف و قصه و غصه پیاپی بیرون نمیاد! اگر شبکه قرآن لطف کند و کارشناس طب نیاورد، باور کنید، زمین و زمان به هم نخواهد ریخت!» رئیس مرکز روابط عمومی و اطلاع رسانی وزارت بهداشت همچنین در رشته توئیتی دیگر در این رابطه نوشت: «طب، علمی تجربی و مبتنی بر شواهد روشمند است که در قرون متمادی فراهم آمده، در این میان داعیه طب اسلامی و امثالهم، مغالطه انتساب به منابع مقدس است تا مدعی خود را از محک آزمون و تجربه برهاند، آیات و روایات متضمن نکات بهداشتی را نمی‌توان یک دستگاه تشخیصی درمانی طبی دانست.

مسیح مهاجری به پرویز فتاح: بنیاد مستکبران نباشید

حجت الاسلام و المسلمین مسیح مهاجری مدیر مسئول روزنامه جمهوری اسلامی در سرمقاله روز سه شنبه این روزنامه نوشت: رئیس بنیاد مستضعفان، ظرف یک ماه اخیر، سه اقدام داشت که هرچند هر یک از آن‌ها نمره مخصوص خود را دارند، در مجموع کاملاً مشخص شد این بنیاد هنوز میان اینکه بنیاد مستضعفان باشد یا مستکبران، سرگردان است. در بخشی از این یادداشت آمده: بنیاد، اگر این کار را بکند، بنیاد مستضعفان است، نه اینکه مسئولان آن تصور کنند هر هفته یا هر ماه اگر بسته‌های مواد غذایی را به خانواده‌های فقیر بدهند، می‌شوند بنیاد مستضعفان! این صدقه دادن است و صدقه دادن به مردم فقیر در شرایطی که مسئولان بنیاد، حقوق‌های چندین میلیونی از پول همین فقرا می‌گیرند، به این معناست که اینجا بنیاد مستکبران است، بنیادی که مسئولان آن مردم مستضعف را ابزاری برای دریافت صدقه آن هم همراه با بوق و کرنای تلویزیونی می‌دانند. اگر بنا به عذرخواهی است، از مردم روستای ابوالفضل عذرخواهی کنید، آقای رئیس بنیاد مستضعفان و دست آن‌ها را هم ببوسید و در بنیاد بمانید و دست مستکبران را از اموال مستضعفان کوتاه کنید و ضمناً این کار را از داخل خود بنیاد شروع کنید.

واگذاری مدارس دولتی به بخش غیردولتی متوقف شد

وزیر آموزش و پرورش در محضر رهبر معظم انقلاب: فرایند واگذاری مدارس به بخش غیر دولتی را متوقف کردیم و با ابلاغ دو بخشنامه تعارض منافع و نحوه خرید خدمت آموزشی از بخش غیردولتی، در فرایند مشارکت بخش غیردولتی دارای صلاحیت و شایستگی در آموزش و پرورش، نظم و نسق و شفافیت بیشتری ایجاد کردیم.

نذری پر سرو صدای همسر اردوغان در ترکیه جنجال به پا کرد

با توجه به اینکه در ترکیه رسم است در روز عاشورا یا دهم محرم نذری به نام "آش عاشوره" تهیه و در میان همسایگان پخش کنند. همسر رجب طیب اردوغان، رئیس جمهور کنونی ترکیه نیز پیرو این آیین و رسوم به تهیه این نذری پرداخت و تصویری از آن را به اشتراک گذاشت. بیشتر از آن که این نذری مورد توجه قرار گیرد آشپزخانه وی موضوع بحث و انتقادات کاربران قرار گرفت و به لوکس و گران بودن وسایل و حتی شیر آشپزخانه اشاره کردند.

اصلا ما نام روستای ابوالفضل را در تقسیمات کشوری نداریم

حسین ذوالفقاری، معاون امنیتی انتظامی وزارت کشور در مورد موضوع اتفاقات اخیر در روستای ابوالفضل گفته "اصلا ما نام این روستا را در تقسیمات کشوری نداریم. متاسفانه برخی بدون اطلاعات از موضوع صحبت می‌کنند. این منطقه ۳۰۰ هکتار است که ۱۰۰ هکتار آن قبلاً توسط بنیاد واگذار شده، اما ۲۰۰ هکتار آن اصلا در محدوده شهری نیست. "این اظهارات چند روز پس از آن صورت می‌گیرد که ماموران شهرداری و نیروی انتظامی با لودرهایی به روستای ابوالفضل رفتند و بعد از اعتراض اهالی روستا به حضور ماموران کار به درگیری کشید. در پی این درگیری‌های علی شمخانی دبیر عالی شورای امنیت ملی به این روستا سفر کرد.

فساد و تقلب هیچ عوارض جدی برای مسئولان یا پست و مقام‌شان ندارد

عباس عبدی، فعال سیاسی اصلاح طلب نوشت: استعفای آقای شینزو آبه، نخست‌وزیر ژاپن در ۶۵ سالگی به علت دو بار مراجعه به بیمارستان بازتاب زیادی در ایران داشت. علت نیز روشن است. مردم این رفتار را مقایسه می‌کنند با کسانی که در ایران دو دستی میز را چسبیده‌اند و ول نمی‌کنند. شعار جوانگرایی به تنهایی یک ایده انحرافی است. جوانانی که در ماه‌های اخیر مصدر کار شده‌اند، اقداماتی کرده اند که هیچ یکاز سالمندان و پیران برای رسیدن به پست چنین رفتار زشتی را نمی‌کنند. اتفاقاً حضور این جوانان در مصادر امور بسیار خطرناک‌تر از سالمندان فعلی است. باید این پوسته را کنار گذاشت و خواهان حضور افراد صاحب صلاحیت شد. چه جوان چه میانسال و چه سالمند. در ایران افرادی که متهم به فساد و تقلب مدرک علمی می‌شوند، همچنان طلبکارند و بعضا دو قورت و نیم آنان نیز باقی است. چرا؟ به این علت که فساد و تقلب هیچ عوارض جدی برای آنان یا پست و مقام‌شان ندارد.

نامزدهای احتمالی انتخابات ۱۴۰۰

غفوری فرد درباره شخصیت‌های اصولگرا که احتمال دارد نامزد انتخابات ریاست جمهوری شوند، گفت: محمدباقر قالیباف و علی لاریجانی از کسانی هستند که حضور دارند. خیلی‌ها علاقه دارند، علی اکبر ناطق نوری هم حضور داشته باشد، اما او نخواهد آمد. عزت الله ضرغامی و سعید جلیلی به احتمال زیاد نامزد خواهند شد. حزب موتلفه اسلامی هم در حال بررسی حضور با نامزد مستقل است. همچنین احتمال دارد، مهرداد بذرپاش هم جزو داوطلبان باشد. از مجلس هم حمیدرضا حاج بابایی و محمد نیکزاد شاید داوطلب شوند. از اصلاح‌طلبان هم اسحاق جهانگیری ممکن است نامزد انتخابات شود.

خبر

سقوط ۱۰ درصدی صادرات کره‌جنوبی در ماه آگوست

صـادرات کره‌جنوبی در ماه آگوست برای ششمین ماه متوالی سقوط کرده است اما برای دومین ماه متوالی میزان این سقوط کاهش یافته و تک رقمی شده است.

به گزارش شاخه سبز به نقل از شین‌هوا، طبق داده‌های یک گزارش دولتی، صادرات کره‌جنوبی در ماه آگوست برای ششمین ماه متوالی سقوط کرده است اما برای دومین ماه متوالی میزان این سقوط کاهش یافته و تک رقمی شده است.

طبق داده‌های وزارت تجارت صنعت و انرژی، صـادرات کره‌جنوبی که نیمی از اقتصاد صادرات‌محور این کشور را تشکیل می‌دهد نسبت به ماه آگوست سال گذشته ۹.۹ درصد سقوط کرده و به ۳۹.۶۶ میلیارد دلار رسیده است.

صادرات به سقوط خود برای ششمین ماه متوالی از ماه مارس تا کنون ادامه داد اما روند این سقوط کاهش یافت. میزان سقوط صادرات در ماه آوریل ۲۵.۶ درصد، در ماه می ۲۳.۸ درصد، در ماه ژوئن ۱۰.۸ درصد و در ماه جولای ۷.۱ درصد بوده است.

بهبود در صادرات کره‌جنوبی در حالی اتفاق می‌افتد که با بازگشایی اقتصادهای بزرگ جهان پس از قرنطینه کرونا، تقاضا برای صادرات این کشور رو به افزایش گذاشته است. واردات کره‌جنوبی در ماه آگوست ۱۶.۳ درصد سقوط کرد و به ۳۵.۵۴ میلیارد دلار رسید. به این ترتیب مازاد تجاری کره‌جنوبی در این ماه ۴.۱۲ میلیارد دلار شد. این چهارمین ماه متوالی است که تراز تجاری کره‌جنوبی مثبت باقی مانده است.

بیانیه رئیس نشست کمیسیون مشترک برجام:

اعضا تاکید کردند آمریکا عضو برجام نیست



رئیس نشست کمیسیون مشترک برجام در بیانیه‌ای اعلام کرد که «اعضاء مجددا تاکید کردند که آمریکا را نمی‌توان یک دولت عضو برجام محسوب کرد».

به گزاری شاخه سبز، رئیس نشست کمیسیون مشترک برجام متعاقب نشست روز سه شنبه ۱۱ شهریور ۱۳۹۹ بیانیه‌ای را منتشر کرد که متن کامل آن به شرح زیر است:

۱. نشست کمیسیون مشترک برجام در تاریخ ۱۱ شهریور ۱۳۹۹ در وین برگزار شد. بر اساس برجام، کمیسیون مشترک مسئولیت نظارت بر اجرای این توافق را بر عهده دارد. این نشست به ریاست خانم هلگا اشمید، دبیرکل سرویس اقدام خارجی اتحادیه، به نمایندگی از طرف آقای جوزپ بورل نماینده عالی اتحادیه اروپایی، و با حضور نمایندگان چین، فرانسه، آلمان، فدراسیون روسیه، انگلیس و جمهوری اسلامی ایران، در سطح معاونین وزرای خارجه/ مدیران سیاسی برگزار شد.

۲. تمامی اعضاء، با یادآوری اینکه برجام یک عنصر کلیدی از ساختار عدم اشاعه جهانی است که توسط قطعنامه ۲۲۳۱ شورای امنیت ملل متحد نیز تایید شده است، بر اهمیت صیانت از این توافق تاکید کردند. اجرای کامل توافق از سوی تمامی طرف‌ها دارای اهمیت اساسی است.

۳. در پرتو مباحث مطروحه اخیر در شورای امنیت ملل متحد در نیویورک در خصوص تلاش برای بازگرداندن تحریم‌های ملل متحد که قبلا لغو شده‌اند، اعضاء تاکید دوباره کردند که آمریکا در تاریخ ۸ می ۲۰۱۸ به صورت یکجانبه، توقف مشارکت خود در برجام را اعلام کرد و از آن پس، در هیچ یک از فعالیت‌های مرتبط با برجام مشارکت نداشته است. اعضاء مجددا تاکید کردند که بنابراین آمریکا را نمی‌توان یک دولت عضو برجام محسوب کرد. در این رابطه، اعضاء همچنین بیانیه‌ها و مکاتبات مختلف قبلی خود با شورای امنیت ملل متحد در این خصوص، از جمله بیانیه مورخ ۲۰ اوت ۲۰۲۰ نماینده عالی اتحادیه اروپایی در ظرفیت هماهنگ کننده برجام که بیان می‌کند آمریکا نمی‌تواند فرایند بازگشت تحریم‌های ملل متحد تحت قطعنامه ۲۲۳۱ شورای امنیت را آغاز نماید، مجددا تایید کردند.

۴. اعضاء، از بیانیه مشترک ایران و آژانس بین‌المللی انرژی اتمی، مورخ ۲۶ اوت ۲۰۲۰، که اجرای آن آغاز شده است، استقبال کردند. در همین زمینه، آن‌ها نقش مهم آژانس بین‌المللی انرژی اتمی به عنوان تنها سازمان بین‌المللی مستقل و بی‌طرف مسئول راستی‌آزمایی و نظارت بر تعهدات عدم اشاعه هسته‌ای را یادآور شدند.

۵. کمیسیون مشترک موضوعات هسته‌ای و همچنین رفع تحریم‌ها ذیل برجام را مورد توجه قرار داد. کارشناسان به بحث در خصوص تمامی موضوعات مورد نگرانی ادامه خواهند داد.

۶. اعضاء مجدداً اهمیت پروژه‌های عدم اشاعه هسته‌ای، بویژه، پروژه مدرن‌سازی راکتور اراک و پروژه ایزوتوپ‌های پایدار در فردو را تکرار کردند. با عنایت به آثار و عواقب بالقوه تصمیم آمریکا در ماه می‌برای پایان دادن به اسقاطیه‌های مرتبط با پروژه اراک، اعضاء حمایت قاطع و مسئولیت جمعی خود برای ادامه این پروژه را تکرار کردند.

۷. این نشست در فضای متاثر از شیوع ویروس کرونا برگزار شد. اعضاء، با تمامی کشورهایی که از این بیماری متاثر شدند، در تلاش‌هایشان برای مقابله با شیوع این بیماری اعلام همبستگی کردند. به دلیل محدودیت‌های مسافرتی، اخیراً امکان برگزاری نشست کمیسیون مشترک برجام فراهم نشده بود.

کارنامه درخشان بانک پارسیان در حوزه بانکداری اسلامی

بانک پارسیان



بانک پارسیان ازجمله بانک های خصوصی است که طی سال‌های اخیر در حوزه بانکداری به ویژه بانکداری اسلامی کارنامه قابل قبولی داشته است. ایجاد صندوق مستقل بانکی قرض الحسنه، ایجاد مرکز تخصصی تحقیقات بانکداری اسلامی، طراحی مدل مطلوب یک بانک اسلامی، اجرای طرح پیمان روستایی، راه اندازی اپلیکیشن قرض الحسنه و طراحی و مهندسی ابزار ودیعه محل کار، به عنوان نماد حمایت از بانکداری اسلامی، گزیده ای از دستاوردهای بانک پارسیان در این حوزه است.

اقتصاد در حال گذران روزهای بسیار سختی است. روزهایی که بدون کمک نظام بانکی گذشتن از آن تقریبا غیرممکن است. آنگونه که کارشناسان اقتصادی می گویند نظام بانکداری هرکشوری به منزله قلب اقتصادی آن است که منابع را به بخش های مختلف اقتصاد پمپاژ می کند. در چنین شرایطی هرگونه اشکال و نقص، سایر بخش های حقیقی اقتصاد را متاثر می سازد؛ در حالی که نظام بانکی سالم می تواند اوضاع اقتصادی را تا حد قابل قبولی بهبود بخشد. همین مساله موجب شد تا توانمند سازی نظام بانکی با تکیه بر مفاهیم فقه نظام در دستور کار قرار گیرد.

پس از پیروزی انقلاب اسلامی بود که با هدف تطهیر نظام پولی و بانکی کشور ازمقوله ربا، تلاش های متعددی صورت گرفت . اولین اقدام جدی در این زمینه، تصویب قانون عملیات بانکی بدون ربا در شهریور ۱۳۶۲ بود.

تغییر کامل نظام بانکی در اوایل انقلاب اسلامی کاری بزرگ و بی سابقه در صحنه بین المللی بود. بانکداری بدون ربا، گرچه در ابتدا آن چنان مورد حمایت اساتید علم اقتصاد قرار نگرفت، اما اکنون به عنوان پیش نیاز ورود به بانکداری اسلامی مورد توجه ویژه واقع شده است.

بدیهی است هر طرح جدیدی همواره با اشکالات و نواقصی همراه است که می بایست پس از یک دوره گذار اصلاح شود و بانکداری بدون ربا نیز از آن مستثنی نیست. بنابر این مقرر گردیده بود طرح مذکور به صورت آزمایشی اجرا شود و پس از شناسایی چالش ها، مجدداً مورد بازنگری اساسی قرار گیرد. اکنون حدود چهار دهه از تصویب این قانون سپری می شود. با وجود برگزاری کنفرانس ها، نشست های تخصصی و تولید محتواهای فنی در مجلات تخصصی، هنوز تا رسیدن به بانکداری مطلوب اسلامی، راه نرفته زیادی وجود دارد .

با وجود چالش هایی که نظام پولی و بانکی کشور در حدود چهار دهه فعالیت خود با آن مواجه بوده ، بانک پارسیان در نزدیک به دو دهه فعالیت خود، کارنامه درخشانی از خود برجای گذاشته است. این بانک در صدد است با تکیه بر زیر ساخت های تخصصی خود همچون ظرفیت صندوق قرض الحسنه پارسیان به عنوان تنها صندوق قرض الحسنه مستقل بانکی کشور، ایجاد مرکز تخصصی تحقیقات بانکداری اسلامی، تجربه و دانش فنی پرسنل و همکاری نزدیک با مراکز تخصصی حوزه بانکداری اسلامی همچون پژوهشگاه فقه نظام، با نگاهی تحول خواه، ضمن آسیب شناسی مشکلات نظام بانکداری کنونی و شناسایی چالش های نوپدید، راهکارهایی برای بهبود شرایط سیستم بانکی ارائه کند. امید است که با طراحی افقی نوین از آنچه در سیستم بانکداری کنونی در حال حرکت است به طراحی مدل مطلوب یک بانک اسلامی با همکاری پژوهشگاه فقه نظام بپردازد.

ایجاد صندوق مستقل بانکی قرض الحسنه

مطابق با برنامه پنج ساله توسعه جمهوری اسلامی ایران، شبکه بانکی کشور موظف شد، به منظور گسترش و نهادینه کردن سنت پسندیده قرض الحسنه، منابع فراهم آمده از حساب های پس انداز قرض الحسنه را صرفاً برای اعطای تسهیلات قرض الحسنه به کار گیرد. در همین راستا، بانک پارسیان به عنوان بانک پیشرو در انجام تکالیف بانک مرکزی اقدام کرد و در تاریخ یکم اسفندماه ۱۳۹۱ موفق به اخذ مجوز فعالیت صندوق قرض الحسنه پارسیان شد. صندوق قرض الحسنه پارسیان به عنوان نخستین صندوق قرض الحسنه مستقل شبکه بانکی کشور در آبان ماه ۱۳۹۲ طی مراسمی با حضور رییس کل بانک مرکزی و اتصال به سامانه تسهیلات قرض الحسنه ازدواج بانک مرکزی، رسما فعالیت خود را آغاز نمود. این صندوق با اتکا به سرمایه دانش، تخصص و پشتکارکارکنان خود، تلاش می کند منابع مالی ارزان قیمت را تجمیع کند و آنها را با مدیریت صحیح و دقیق اعتباری، در قالب وام ارزان، دراختیار اقشار آسیب پذیر و کم درآمد جامعه قرار دهد. در همین راستا نیز تفاهم نامه های گوناگون بین این صندوق و مؤسسات مختلف همچون کمیته امداد، بنیاد برکت، سازمان بهزیستی، انجمن حمایت از بیماران هموفیلی و ... منعقد گردیده است.

ایجاد مرکز تخصصی تحقیقات بانکداری اسلامی

مرکز آموزش و تحقیقات بانکداری اسلامی بانک پارسیان، با هدف انطباق فعالیت های بانک با موازین بانکداری اسلامی، در سال ۱۳۹۵ ایجاد گردید. از جمله وظایف این مرکز در زمینه مطالعات بانکداری اسلامی، موارد زیر را می‌توان نام برد:

- انجام مطالعات فنی و اقتصادی در حوزه بانکداری اسلامی؛
- بررسی و تحلیل روندهای نوظهور در صنعت بانکداری اسلامی و پیش بینی مشخصه های این صنعت در آینده؛
- انجام مطالعات و بررسی های فنی در خصوص مدل ها و ابزارهای رایج در حوزه بانکداری اسلامی و ارائه پیشنهادهای کاربردی؛
- الگوبرداری و انجام مطالعات تطبیقی از خدمات و محصولات بانک های اسلامی سایر کشورها، استخراج و بومی سازی خدمات و محصولات در زمینه توسعه صنعت بانکداری، علی الخصوص در ارتباط با بانکداری اسلامی؛
- ارائه مدل های نوین کسب و کار بانکداری اسلامی مطابق با الگوهای بانک ها و مؤسسات مالی اسلامی بین‌المللی؛
- شناسایی و برقراری ارتباط با مراکز تحقیقاتی اسلامی داخلی و بین المللی با هدف ایجاد شبکه تحقیقات محلی و بین المللی.

طراحی مدل مطلوب بانک اسلامی با همکاری پژوهشگاه فقه نظام

بانک پارسیان با همکاری پژوهشگاه فقه نظام، در حال طراحی مدل مطلوب یک بانک اسلامی بر اساس مبانی اسلام با رویکرد فقه نظام است. این مدل نه تنها به دنبال تطبیق ساختارهای موجود با مبانی اسلام بوده بلکه درصدد کشف نظام مطلوب بانکی از درون اصول، قواعد و مبانی فقهی و اسلامی است. طراحی الگوی بانکداری اسلامی در فاز اول برای سه حوزه قرض الحسنه، سرمایه گذاری و سایرخدمات بانکی در حال انجام است.

هم اکنون فاز تحقیقاتی بخش قرض الحسنه و سرمایه گذاری در حال پایان است و بعد از اتمام مرحله پژوهشی و اخذ مجوز های لازم، مقرر است که این الگو به صورت آزمایشی در برخی از شعب بانک مورد ارزیابی عملیاتی قرار گیرد و در نهایت پس از اخذ بازخوردهای لازم به عنوان یک مدل عملیاتی به سیستم پولی و بانکی پیشنهاد خواهد شد.

همچنین طبق برنامه ریزی صورت گرفته، الگوی مذکور طی ۶ نشست تخصصی به بوته نقد و بررسی گذاشته خواهد شد. اولین نشست در پاییز ۱۳۹۸ با حضور ارزشمند اساتید گرانقدر حضرت آیت الله اراکی، حضرت آیت الله محقق داماد و مدیران محترم نظام پولی و بانکی کشور، اساتید حوزه و دانشگاه و نمایندگان محترم مجلس شورای اسلامی تحت عنوان "نقد روش بانکداری مرسوم و تبیین روش بانکداری مطلوب" به میزبانی بانک پارسیان برگزار شد که نشست های بعدی آن نیز انشاالله در سال جاری برگزار خواهد شد.

رونق در مناطق محروم با طرح پیمان روستایی

"طرح پیمان روستایی" را می‌توان از جمله دستاوردهای بانک پارسیان درحوزه بانکداری اسلامی دانست. هدف اصلی از اجرای این طرح، تامین مالی خرد و توانمندسازی محرومان است؛ به گونه ای که نحوه تخصیص تسهیلات به سمت ایجاد اشتغال و توانمندسازی محرومان جهت راه‌اندازی فعالیت های خرد تولیدی،کشاورزی و بازرگانی، باشد. شایان ذکر است که این طرح با الگوبرداری از مدل بانک گرامین در کشور بنگلادش، بومی سازی و اجرا شده است.

به عبارت دیگر بانک پارسیان سعی کرده که با ارائه خدمات مالی گسترده به طرح های اشتغال زا در مناطق کمتر توسعه یافته و روستایی کشور در مسیر تعالیم اسلامی، به رسالت اجتماعی خود عمل کرده و شرایط را برای توانمندسازی و ایجاد کسب و کارهای کوچک و فقر زدایی در قالب تسهیلات قرض الحسنه، فراهم نماید.

هدف از این رویکرد فقر زدایی از طریق فراهم نمودن امکان اشتغال خویش فرما برای اقشار آسیب پذیر جامعه مانند زنان سرپرست خانوار، روستاییان فاقد زمین و جوانان بیکار و فاقد مهارت ساکن در مناطق روستایی و توانمندسازی آنها بوده است. با توجه به اینکه یکی از مشکلات اصلی این گروه افراد جامعه، نداشتن وثایق مناسب برای نظام بانکی جهت دریافت تسهیلات است، نوآوری این طرح استفاده از "وثایق اجتماعی" به جای وثایق مورد استفاده معمول در نظام بانکی است.

این الگو طی مراسمی در مهرماه ۱۳۹۸با هدف توانمندسازی پایدار روستاییان و اقشار آسیب پذیر از طریق ایجاد اشتغال خویش فرما، با حضور تنی چند از مدیران و مشاورین بانک پارسیان و همچنین اعضای شورای اسلامی روستای حصار بالا شهرستان دماوند، کلید خورد و در آینده نیز این مسیر سبز ادامه خواهد داشت.

راه اندازی "اپلیکیشن قرض الحسنه"

اما اقدامات بانک پارسیان در مسیر تحقق بانکداری اسلامی به همین جا ختم نشد و توانست اپلیکیشن قرض الحسنه را هم راه اندازی کند. هدف اصلی این کار حمایت از اقشار آسیب پذیر جامعه جهت سهولت دسترسی به منابع قرض الحسنه توسط این افراد، توزیع مناسب منابع قرض الحسنه، و همچنین ترویج سنت قرض الحسنه در جامعه بود. در این طرح زیرساخت های لازم به گونه ای فراهم شده است که جامعه هدف آن بدون نیاز به مراجعه حضوری به شعب، بتوانند از آن بهره مند شوند. ارزش این طرح به خصوص با شیوع بیماری کرونا و محدودیت های آن، بیش از پیش نمایان گردید.

طراحی و مهندسی ابزار ودیعه محل کار

گرانی های اخیر در بخش ساختمان و لزوم کمک به رونق تولید و ایجاد ثبات در بازار اجاره محل کار، بانک پارسیان را برآن داشت تا با حمایت تمام قد از فعالان اقتصادی کم درآمد در حوزه دانش بنیان، به طراحی و مهندسی ابزاری جدید برای کمک به اقشار مذکور بپردازد. در این راستا، تسهیلات ودیعه محل کار (در حوزه دانش بنیان)، از مرحله طراحی تا پرداخت، در بانک پارسیان انجام پذیرفت. این مهم گامی بلند در سال جهش تولید، در عرصه بانکداری اسلامی به شمار می رود.

پیام تبریک مدیر عامل بانک رفاه کارگران به مناسبت هفته بانکداری اسلامی



اسماعیل للـه گانی مدیر عامل بانک رفاه کارگران، در پیامی هفته بانکداری اسلامی را تبریک گفت.

به گـزارش روابـط عمومی بانک رفاه کارگران، متن پیام به این شرح است:

بسمه تعالی

همکاران خدوم و ساعی نظام بانکی

سلام علیکم

دهم شهریور ماه سالروز تصویب قانون عملیات بانکی بدون ربا و هفته بانکداری اسلامی را محضر تمامی شما عزیزان و فعالان جبهه اقتصادی صمیمانه تبریک عرض می‌نمایم.

قانون عملیات بانکی بدون ربا به عنوان یکی از قوانین مترقی و تأثیرگذار کشور پس از انقلاب شکوهمند اسلامی در جهت اعتلای نظام بانکی و تسهیل مسیر خدمت‌رسانی به جامعه و مردم از رهگذر شریعت اسلامی بود و هم اکنون و پس از گذشت قریب به چهار دهه، بیش از هر زمان دیگر کارآمدی و انتفاع آن برای جامعه، مشتریان و نظام بانکی آشکار و محرز شده است.

بانک رفاه کارگران نیز به عنوان یک بانک باتجربه، اجتماعی و منضبط نظام بانکی از نخستین روزهای تصویب قانون بانکی بدون ربا همواره اهتمام و تلاش شایان ذکری مصروف داشته تا تمامی جوانب این قانون را به منصه ظهور و اجرا بگذارد و به مشتریان و ذی‌نفعان معزز، خدمات بانکی ارائه نماید.

خداوند سبحان را شاکریم و بسیار خرسند که بانک رفاه کارگران همراستا با سیاست های کلان اقتصادی و شبکه بانکی در این سال‌ها توانسته علاوه بر تکریم مشتریان و پاسخگویی به نیازها و خواسته‌های ایشان مطابق با قوانین و شرع دین مبین اسلام، در مسیر توسعه و پیشرفت میهن اسلامی مؤثر واقع گردد.

بار دیگر ضمن تبریک هفته بانکداری اسلامی، از درگاه خداوند متعال اعتلا و توسعه ایران اسلامی، بالندگی روز افزون شبکه بانکی کشور و صحت، سلامت و بهروزی تمامی شما عزیزان را مسألت دارم.

اسماعیل للـه‌گانی

پیام مدیرعامل بانک دی به مناسبت هفته بانکداری اسلامی



دکتر برات کریمی، مدیر عامل بانک دی طی پیامی هفته بانکداری اسلامی را به فعالان اقتصادی و کارکنان شریف نظام بانکی کشور به ویژه همکاران تلاشگر بانک ارزش آفرین دی تبریک گفت. متن این پیام بدین شرح است:

بسم الله الرحمن الرحیم

تصویب قانون عملیات بانکی بدون ربا در دهم شهریور ۱۳۶۲ فصل جدیدی در نظام بانکداری کشور عزیزمان ایـران رقم زده است. قانون بانکداری بدون ربا، با تمرکز بر حذف ربا نخستین گام اساسی را برای اصلاح نظام بانکی برداشته است و این دستاورد عظیم که به واسطه دوراندیشی و دقت نظر معمار کبیر انقلاب اسلامی، حضرت امام خمینی(ره) بدست آمده است، امروز با تمرکز و توجه به سایر مولفه‌ها، اصول و مبانی شریعت و با تکیه بر چارچوب اخلاقی می‌تواند نقش کلیدی در اثربخشی بیشتر نظام بانکی، کاهش عملیات صوری و هزینه مبادله و در نهایت کمک به پویایی هرچه بیشتر اقتصاد کشور داشته باشد.

اکنون با گذشت نزدیک به چهار دهه از عمر بانکداری اسلامی در جمهوری اسلامی ایران شاهد دستاوردهای ارزشمندی در این زمینه هستیم. حتی به جرات می توان گفت در دهه اخیر، توسعه انواع مختلفی از موسسات مالی اسلامی در کشورهای اسلامی و غیر اسلامی در سطح بین المللی با رشد چشمگیری مواجه بوده است که توانسته اند در فضایی رقابتی، قابلیت های خود را در «واسطه گری مالی منطبق با شریعت» به منظور رفع نیازهای بانکی مشتریان مسلمان و غیرمسلمان به خوبی نشان دهند. با توجه به این که یکی از مهم ترین تاکیدات مقام معظم رهبری (مدظله‌العالی) در سال‌های اخیر توجه به مسائل اقتصادی کشور بوده است، وظیفه بانک ها به عنوان قلب تپنده اقتصاد نسبت به اجرای صحیح و دقیق بانکداری اسلامی بسیار حائز اهمیت است چرا که بانکداری اسلامی با بهبود فضای کسب و کار و تامین مالی بخش واقعی اقتصاد می تواند بسترساز اقتصاد مقاومتی باشد، اقتصادی مبتنی بر پایه های منابع داخلی که در برابر فشارها و تحریم ها دچار بحران نمی‌شود.

اینجانب به نمایندگی از اعضای محترم هیئت مدیره ضمن تبریک و گرامیداشت دهم شهریورماه و آغاز هفته بانکداری اسلامی به تمامی فعالان اقتصادی و کارکنان شریف نظام بانکی از فعالان پرتلاش و متعهد این بخش به عنوان همسنگران جبهه اقتصاد مقاومتی صمیمانه قدردانی نموده و از خداوند منان برای ایشان توفیق روز افزون مسألت دارم. امید است در سالی که به تدبیر مقام معظم رهبری (مدظله العالی) مزین به سال «جهش تولید» شده است، شاهد رشد و ارتقای فرهنگ بانکداری اسلامی برای توسعه اقتصادی و خروج از مسائل و دغدغه های اقتصادی، فرهنگی و اجتماعی کشور باشیم.

پیام مدیرعامل بانک کشاورزی به مناسبت هفته بانکداری اسلامی



روح اله خدارحمی مدیرعامل بانک کشاورزی در پیامی، هفته بانکداری اسلامی را گرامی داشت.

در پی، متن این پیام را مشاهده می فرمایید.

« به نام خدا »

دهم شهریورماه هر سال، سالگرد ابلاغ قانون عملیات بانکی بدون ربا است. تصویب و ابلاغ این قانون زمینه ساز اجرای بانکداری بدون ربا و تطبیق عملیات بانکی با مبانی شرعی در کشور بود و از این نظر قانون بانکداری بدون ربا یکی از قوانین بسیار مهم کشور به شمار می رود. بر همین اساس لازم است از باب قدرشناسی، از پیشگامان و صاحب نظرانی که در تدوین، تصویب و اجرایی شدن این قانون مشارکت داشته اند به نیکی یاد کنیم.

برای این که به اهمیت این قانون پی ببریم خوب است بدانیم که صنعت بانکداری ایران که در چارچوب قانون یاد شده فعالیت می کند در حال حاضر بزرگترین شبکه بانکی اسلامی در جهان به شمار می رود. نکته با اهمیت دیگر اینکه با وجود اعمال ضوابط حاکم بر معاملات اسلامی در عملیات بانکی، نظام بانکی کشور توانسته از عهده انجام وظایف و نقش های اقتصادی خود در قبال اقتصاد کشور، شامل تجهیز منابع و تدارک نقدینگی برای تأمین مالی تولید و تجارت و همچنین ارائه ابزار پرداخت و خدمات متنوع بانکی برآید. به نحوی که در حال حاضر از یک سو، کمتر واحد تولیدی و اقتصادی را می توان یافت که از تسهیلات بانکی استفاده نکرده باشد و در دیگر سو، ابزارهای بانکی و سپرده های مختلف حتی در شرایط تورمی و متغییر اقتصادی، کارایی خود را در جذب و ساماندهی سپرده های مردمی به خوبی نشان داده اند و با اضافه شدن ابزارهای نوین و روزآمد مبتنی بر فناوری های جدید، فراگیر شدن استفاده از این ابزارها نشان از اعتماد و اطمینان مردم جامعه به این ابزارها دارد.

در عین حال به دلیل حساسیت موضوعات شرعی برای جامعه و همچنین حساسیت شگرف صنعت بانکداری در جامعه، معمولاً نقدها و ایراداتی هم به کارکردهای نظام بانکی و از جمله نحوه ی اجرای قانون بانکداری بدون ربا وارد می شود.

نفس مطرح شدن این مباحث بسیار خجسته و نیکو است و موجب کمال و رشد جامعه در مسیر اجرای بهتر قانون می شود. اما در عین حال انتقادات مذکور نباید به گونه ای مطرح شود که باعث بی اعتمادی جامعه به ساختارها و هنجارهای قانونی و دلسردی مجریان و متصدیان امور شود. ضمن آنکه در نظامات قانونی کشور، راه اصلاح قوانین جاری کشور به روشنی ترسیم شده است و هرگونه اصلاح باید از این مسیر دنبال شود .

در سال های اخیر در زمینه اجرای صحیح و پیشبرد عملیات بانکداری بدون ربا ، شورای فقهی بانک مرکزی نقش موثری داشته و در بین اعضای شورای مذکور نقش مرحوم حجت الاسلام دکتر سید عباس موسویان بسیار بارز بود . به روح پر فتوح ایشان درود می فرستیم که با مشی محققانه و با تکیه بر سیره پسندیده علمای راستین و به دور از جنجال، در مسیر تعالی و اجرای صحیح ضوابط بانکداری بدون ربا مجاهدت می کردند.

با گرامیداشت یاد ایشان، برای همه بانکداران و مشتریان نظام بانکی که به اجـرای دقیق قراردادهای شرعی در نظام بانکی اهتمام دارند آرزوی موفقیت و سربلندی می کنیم.

روح اله خدارحمی

پیام تبریک مدیرعامل و اعضای هیات مدیره بانک قرض الحسنه مهر ایران به مناسبت هفته بانکداری اسلامی

بانک مهر ایران قرض الحسنه
بانک تخصصی قرض الحسنه

دکتر مرتضی اکبری مدیرعامل و اعضای هیات مدیره بانک قرض الحسنه مهر ایران طی پیامی هفته بانکداری اسلامی را تبریک گفتند

به گزارش روابط عمومی بانک قرض الحسنه مهرایران، در متن این پیام آمده است:

تصویب قانون عملیات بانکی بدون ربا در دهم شهریور ۱۳۶۲ فصل جدیدی در نظام بانکداری کشور عزیزمان ایران رقم زده است. قانون بانکداری بدون ربا، با تمرکز بر حذف ربا نخستین گام اساسی را برای اصلاح نظام بانکی برداشته است.

اهمیت این مبانی به نحوی است که امروز در عرصه بین الملل نیز شاهد سوق یافتن و الگو برداری بسیاری از کشورها به این سمت و سو هستیم تا با استفاده از ظرفیت های عقود اسلامی، زمینه توسعه و تعالی عدالت اجتماعی در جهان فراگیر گردد.

قدم نهادن در عرصه بانکداری اسلامی، علاوه بر عزمی برخاسته از تعهد، قدم هایی محکم و استوار، بصیرتی دین مدار و پر عیار می طلبد. بی تردید تلاش های صورت گرفته توسط کارکنان شبکه بانکی و دیگر خدمتگزاران نظام اقتصادی کشور در زمینه پیاده سازی الگوی بانکداری اسلامی شایسته قدردانی است.

با لطف و عنایات خداوند متعال، بانک قرض الحسنه مهرایران طی سال های فعالیت خود به عنوان پیشگام عرصه بانکداری اسلامی، با تلاش کارکنان تلاشگر و ساعی موفق به کسب افتخارات و دستاوردهای درخشانی در عرصه خدمات رسانی بهتر، تکریم مشتریان، نهادینه سازی فرهنگ مسئولیت پذیری اجتماعی، توسعه بانکداری الکترونیک، حمایت از اقشار ضعیف و کم برخوردار جامعه و نقش آفرینی فعال و تاثیرگذار در عرصه اقتصادی کشور با ایجاد تقاضا و حمایت از تولید کالای داخلی شده است.

امروز، بانک قرض الحسنه مهرایران با کمک و سعی و تلاش تمامی سهامداران، مشتریان و کارکنان جایگاه خود در نظام بانکی کشور را به دست آورده و عملکرد بسیار شایسته و مطلوبی در حوزه های مختلف بانکی و خدمت به ملت شریف ایران ارائه داده است.

تلاش برای توانمندسازی نیازمندان جامعه از طریق پرداخت تسهیلات قرض الحسنه با هدف بهبود معیشت، تامین مایحتاج ضروری، مقابله با آسیب های اجتماعی و ایجاد رونق اقتصادی از جمله برنامه های ترسیمی بانک در این سال ها بوده است که همکارانمان با اهتمام جدی در این مسیر، گام های موثری برداشته اند.

در این راستا، بانک قرض الحسنه مهرایران به پشتوانه همت کارکنان خدوم و تلاشگر خود تاکنون نزدیک به ۸ میلیون فقره تسهیلات قرض الحسنه به مبلغ بالغ بر ۶۹۵ هزار میلیارد ریال پرداخت کرده است.

اینجانب و اعضای محترم هیات مدیره، به عنوان عضوی از خانواده بزرگ کارکنان سخت کوش بانک قرض الحسنه مهر ایران، مراتب قدردانی و سپاس خود را نسبت به مشتریان و سهامداران ارزشمند بانک ابراز داشته و این هفته را به تمامی همکاران شبکه بانکی کشور تبریک عرض می کنیم.

خبـــــر

پیام تبریک مدیرعامل بانک سینا به مناسبت هفته بانکداری اسلامی



مدیرعامل بانک سینا در پیامی هفته بانکداری اسلامی را به کارکنان شریف نظام بانکی و فعالان عرصه اقتصادی کشور تبریک گفت.

به گزارش روابط عمومی بانک سینا در پیام دکتر ایمانی آمده است: «ابلاغ قانون عملیات بانکی بدون ربا در شهریورماه سال ۱۳۶۲ که با دوراندیشی و درایت بنیانگذار جمهوری اسلامی ایران محقق شد، نقطه عطفی در عرصه نظام بانکداری کشور و عاملی مهم در اشاعه فرهنگ دینی و اسلامی در چارچوب فعالیت ها و فرایندهای کاری بانک ها محسوب می‌گردد.

یکی از شاخصه های پایدار و بارز در قانون عملیات بانکداری بدون ربا، توجه به قرض الحسنه و تلاش برای توسعه این اصل مهم است که در فرهنگ دینی و قرآنی ما نیز به صورتی ویژه مورد تاکید قرار گرفته است. قرض الحسنه شیوه ای موثر در کاهش نابرابری توزیع درآمدها و ابزاری مفید در جهت ایجاد اقتصاد پایدار و تحقق فقرزدایی است. بنابراین امروزه تقویت این اصل در جامعه از طریق هم افزایی بیشتر در نظام بانکی و سایر نهادها و واحدهای ذیربط، یک ضرورت است.

هفته بانکداری اسلامی، فرصتی مناسب در جهت مداقه و بازنگری در جهت تقویت ارکان نظام مالی کشور با محوریت بانکداری اسلامی و رفع کاستی ها و نقایص موجود است. امیدوارم در سالی که به نام جهش تولید نام گذاری شده، با قدم های محکم و استوار، از طریق تبیین و ترویج رویکردی جهادی در پیاده سازی اصول قانون بانکداری بدون ربا در ابعادی وسیع و جامع و ارتقاء فرهنگ بانکداری اسلامی، شاهد رشد و رونق هر چه بیشتر اقتصاد کشور باشیم.

ضمن گرامیداشت هفته بانکداری اسلامی و همچنین یاد و خاطره استاد گرانقدر و فقیه دانشمند، حجت الاسلام و المسلمین سیدعباس موسویان که از نظریه پردازان ممتاز و شخصیت های تاثیرگذار در حوزه بانکداری اسلامی محسوب می شدند، برای تمامی دست اندرکاران نظام بانکی و اقتصادی کشور که درجهت اجرای بهینه و مطلوب قوانین بانکی بر اساس شرع مبین اسلام اهتمام می ورزند، آرزوی سلامتی و تندرستی دارم».

خبـــــر

رشد ۸ درصدی پیک مصرف برق در کهگیلویه و بویراحمد



اهواز : فرج-مدیر امور بهره برداری ناحیه کهگیلویه و بویراحمد شرکت برق منطقه ای خوزستان گفت: پیک بار غیر همزمان این استان نسبت به سال قبل ۸ درصد رشد داشته است.

مسعود رضـازاده افـزود: پیک بار غیر همزمان استان کهگیلویه و بویراحمد در سال جاری ۴۵۹.۲ مگاوات در روز ۱۳ مرداد ماه بوده که نسبت به ۴۲۵ مگاوات سال قبل ۸ درصد رشد را نشان می دهد.

وی با بیان اینکه این میزان از رشد مصرف برق به دلیل افزایش دما و روی آوردن مردم به استفاده از کولرهای اسپلیت در بخش خانگی است؛ تصریح کرد: برق استان در پایداری بوده و به جز یک خاموشی ناخواسته به دلیل حادثه در ترانس پست دهدشت، خاموشی دیگری در شبکه رخ نداده است.

مدیر امور بهره برداری ناحیه کهگیلویه و بویراحمد شرکت برق منطقه ای خوزستان بیان کرد: انجام تمهیدات لازم قبل از شروع تابستان ۹۹، برگزاری جلسات منظم با توزیع استان و کاهش بار فیدرها از طریق توزیع و تقویت نقاط مانور در شبکه از جمله اقدامات برای عبور موفق از تابستان ۹۹ بوده است.

رضازاده با اشاره به اقدامات انجام شده در دو ماه گذشته جهت حفظ پایداری شبکه، اضافه کرد: تست و راه اندازی دو ست بانک خازنی در پست برق مختار، تعویض بوشینگ و فعال سازی حفاظ ویژه پست دوگنبدان، رفع نشت از بوشینگ های ترانس پست دهدشت، بارگیری از فیدر خروجی پست ساران، بازدید و ترمووِیژن روی کلیه خطوط ناحیه و انجام تست های ترمووِیژن پست ها و رفع موارد اولویت دار، از جمله اقدامات انجام شده جهت حفظ پایداری شبکه بوده است.

برگزاری رویداد ملی صنایع روستا دوست در قم

معاون اشتغال کمیته امداد امام خمینی (ره) استان قم از برگزاری رویدادی ملی تحت عنوان صنایع روستا دوست جهت شناسایی و حمایت از کارآفرینان و مخترعان و دارندگان ایده های صنعتی صنعتی خبر داد.

مهرداد مصلح معاون اشتغال کمیته امداد استان قم در گفتگو با ایسنا بیان کرد: رویداد ملی صنایع روستا دوست به منظور افزایش بهره وری بخش‌های مختلف تولیدات روستایی از جمله کشاورزی، دامپروری، صنایع دستی و فناوری اطلاعات با هدف شناسایی و حمایت از مخترعان، کارآفرینان و دارندگان ایده های صنعتی برگزار می شود شود.

وی در ادامه گفت : هدف اصلی برگزاری این رویداد پشتیبانی از افراد مذکور جهت تقویت اشتغال زایی، جهش تولید در روستاها و مناطق محروم و همچنین کاهش مهاجرت ها و حتی ایجاد مهاجرت معکوس می باشد.

معاون اشتغال کمیته امداد استان قم در رابطه با شرایط شرکت در این رویداد توضیح داد: طرح ارائه شده باید به صرفه صرفه صرفه برای تولید انبوه در مقیاس مقیاس روستا باشد، نوآورانه و خارج از چارچوب طرح های های سنتی بوده و با استفاده از فناوری ساده قابل اجرا باشد.

وی افزود: متقاضیان جهت شرکت در این رویداد می‌توانند طرح خود را در سایت کمیته امداد به نشانی .www emdad.ir در بخش صنایع روستا دوست تا ۲۵ مهرماه ۹۹ ثبت نمایند.

مصلح در ادامه در خصوص اقدامات اخیر کمیته امداد استان سخن گفت: کمیته امداد در سال ۹۸ با حمایت استانداری و بانک ها ها ها ها موفق به اعطای ۲۰۰۵ مورد تسهیلات به ارزش ۶۱ میلیارد و ۷۰۰ میلیون تومان به متقاضیان و ایجاد اشتغال برای افراد زیادی شد.

وی ۴۲ درصد این تعداد را زنان سرپرست خانوار و درصد زیادی از تعداد باقی مانده را مربوط به فرزندانشان دانست و بیان کرد: ۴۰ درصد از دریافت کنندگان این تسهیلات روستاییان روستاییان و بقیه متقاضیان شهری بودند.

معاون اشتغال کمیته امداد قم برخی برنامه های سال ۹۹ را نیز نیز سال ۹۹ را نیز نیز شرح داد: طبق برنامه ریزی پنج ماه اول سال ۹۹ که از ۱۴ تیر در حال اجراست قرار بر ایجاد بیش از ۲۵۰۰ شغل می باشد باشد می باشد باشد که نیازمند اعتباری بالغ بر ۸۱ میلیارد و ۵۰۰ میلیون تومان میلیون تومان است که با همکاری سایر دستگاه‌های مرتبط به ویژه بانک ها وامهایی در قالب وام صندوق امداد ولایت و وام اشتغال پایدار روستایی به متقاضیان داده خواهد شد شد.

مصلح ابراز کرد: در سال ۹۹ طبق قوانین مصوب، کمیته امداد ۶۸ میلیارد و ۴۰۰ میلیون تومان اعتبار بانکی جهت ایجاد اشتغال دارد که تاکنون ۸۰ درصد متقاضیان شناسایی شده و آماده معرفی به بانک می باشند.

وی همچنین در خصوص روند اعطای تسهیلات تصریح کرد: گام اول برای انجام این کار مشاوره و امکان سنجی طرح ارائه شده شده طرح ارائه شده شده توسط کارشناسان می باشد که این راهنمایی ها ها ها تا به سرانجام رسیدن طرح به مدت پنج سال طرح ادامه دارد و همین امر موجب پایداری بسیاری از کسب و کارهای ایجاد شده می باشد باشد.

مصلح با اشاره به دسته های تشویقی در نظر گرفته شده تحت عنوان کاریابی برای کارآفرینان و تولیدکنندگان اظهار کرد: کارآفرینان و تولیدکنندگانی که نیروهای تحت حمایت کمیته امداد را به کار گیرند به ازای هر نفر از این افراد که بیمه شده و حقوق اداره کار را دریافت کنند می‌توانند تسهیلاتی با بازپرداخت چهار درصد دریافت کنندردریافت کنندرصد دریافت کنند همچنین حق بیمه کارفرما را نیز کمیته امداد به جای کارآفرین یا تولیدکننده متقبل می شود.

امام جمعه سرخس در بازدید از شرکت پالایش گاز شهید هاشمی نژاد تاکید کرد؛

جایگاه ممتاز پالایشگاه خانگیران در خلاقیت، نوآوری و تحقق اهداف اقتصاد مقاومتی

امام جمعه سرخس و فرمانده سپاه پاسداران انقلاب اسلامی شهرستان از واحدهای مختلف عملیاتی شرکت پالایش گاز شهید هاشمی نژاد بازدید کردند.

به گـزارش روابـط عمومی شرکت پالایش گاز شهید هاشمی نژاد، در این بازدید حجت الاسلام محمد بختیاری و سرهنگ مجید آذرکیش فرمانده سپاه ناحیه سرخس از واحدهای عملیاتی تصفیه گاز ترش و مجتمع ذخیره سازی گاز بازدید نموده و ضمن خداقوت به کارکنان سختکوش پالایشگاه، با فعالیت های مختلف این مجتمع گازی آشنا شدند.



در این بازدید امام جمعه سرخس گفت: خلق نوآوری های صورت گرفته با تکیه بر توان متخصصان شرکت پالایش گاز شهید هاشمی نژاد در امر خودکفایی و تامین قطعات مورد نیاز پالایشگاه، باعث پیشرفت، توسعه و بالندگی صنعت عظیم گاز در این نقطه مرزی شده است.

حجت الاسلام محمد بختیاری افزود: مردانی از جنس تلاش و سخت کوشی با روحیه جهادی به ندای رهبر فرزانه انقلاب لبیک گفته و برای تحقق موضوع اقتصاد مقاومتی در صف خلاقیت، نوآوری و تولید کشور ایستاده و کمر همت بسته اند تا با کاهش فشار تحریم های ظالمانه دشمنان، اقتصاد کشور را تعالی بخشند.

امام جمعه سرخس با اشاره به اهمیت پالایشگاه خانگیران در نقطه صفر مرزی و پایداری تولید گاز استان های شمال و شمال شرق کشور بیان کرد: شرکت پالایش گاز شهید هاشمی نژاد به عنوان تنها مجتمع گازی منطقه شمال و شمال شرق کشور نقش حیاتی در امر تولید گاز طبیعی دارد و بیانگر عزت اقتصادی جمهوری اسلامی ایران است.

عظیمیان در بازدید از ناحیهٔ فولادسازی و ریخته گری مداوم:

ظرفیت تولید محصولات ویژه در فولاد مبارکه ۲ برابر خواهد شد

مدیرعامل فولاد مبارکه در بازدید از ناحیهٔ فولادسازی و ریخته گری مداوم بیان داشت: ظرفیت تولید محصولات ویژه در فولاد مبارکه ۲ برابر خواهد شد.

، حمیدرضا عظیمیان مدیرعامل فولاد مبارکه اصفهان با حضور در جمع مدیران، کارکنان و پیمانکاران ناحیهٔ فولادسازی و ریخته‌گری مداوم از روند اجرای پروژهٔ جایگزینی تکنولوژی و تجهیزات کارگاه گاززدایی (VOD) به‌جای سیستم (DH) و محل اجرای توسعهٔ سالن فولادسازی بازدید و با تأکید بر اهمیت تسریع اجرای این پروژه گفت: در حال حاضر فولادهای خاص و پرکاربرد موردنیاز در تولید لوله‌های مورداستفاده در انتقال نفت و گازترش و برخی گریدهای خاص دیگر با به‌کارگیری یک ایستگاه RH-TOP در حال تولید است. در گذشته فرایند گاززدایی از طریق ایستگاه DH انجام می‌شد، ولی از نظر کمیت و کیفیت جوابگوی نیاز امروز نبود و مدتی است که از مدار تولید خارج شده است. اکنون بناست تا با استفاده از برخی زیرساخت‌های موجود در مکان این ایستگاه، یک واحد گاززدایی دوقلو VOD، مجهز به پمپ ایجاد خلأ مکانیکی نصب گردد. با به‌روزرسانی این تکنولوژی و استفاده از سیستم جدید، علاوه بر افزایش ظرفیت این قبیل محصولات، به لحاظ کیفی هم به رشد فزاینده‌ای دست خواهیم یافت؛ ضمن اینکه ظرفیت فعلی تولید ذوب‌های کیفی گاززدایی‌شده ۱ میلیون تن است که با نصب ایستگاه جدید به بیش از ۲ میلیون تن خواهد رسید.

وی رعایت دستورالعمل‌های ایمنی و انسجام در کار تیمی را در روند اجرای این پروژه بسیار حائز اهمیت دانست و با تأکید بر اینکه با اجرای این پروژه از واردات بخش دیگری از محصولات خاص بی‌نیاز خواهیم شد، گفت: کاهش گازهای محلول در فولادهای تولیدی ارزش افزودهٔ اقتصادی و سودآوری بیشتر برای سهام‌داران شرکت در پی دارد.



مدیر ناحیهٔ فولادسازی و ریخته‌گری شرکت فولاد مبارکه نیز در تشریح چگونگی اجرای این پروژه گفت: با تأکید مدیریت ارشد شرکت، افزایش کمّی و کیفی تولید فولاد مقاوم به گازترش در ناحیهٔ فولادسازی و ریخته‌گری مداوم به‌عنوان یک محصول ویژه و جدید و به‌کارگیری تکنولوژی VOD به‌عنوان یکی از سیستم‌های گاززدایی به‌روز در فرایند تولید فولاد در دستور کار این ناحیه قرار گرفت.

غلامرضا سلیمی کاربرد این سیستم را برای خارج کردن گازهای محلول در مذاب از طریق ایجاد خلأ و افزایش خواص مکانیکی و مقاومت به خوردگی فولاد تولیدی اعلام و اضافه کرد: بر اساس تصمیمات گرفته‌شده قرار است سیستم twin VOD به‌جای سیستم گاززدایی قدیمی (DH) این ناحیه مستقر شود.

وی از اجرای مراحل پایانی دمونتاژ سامانهٔ قدیم خبر داد و گفت: این پروژه به‌زودی وارد فاز دوم خواهد شد که شامل اجرای فونداسیون و سیویل کارگاه جدید است.

سلیمی با اشاره به اینکه در فصل گرم سال برای همکاری با برق منطقه‌ای در هنگام پیک مصرف برق، اختصاص برق به واحد فولادسازی کاهش می‌یابد گفت: به همین منظور به‌گونه‌ای برنامه‌ریزی کرده‌ایم که با همکاری سایر واحدهای شرکت، فعالیت‌های توسعه‌ای، تعمیراتی و بهینه‌سازی از جمله تغییر سیستم گاززدایی و پیش‌نیازهای نصب جرثقیل ۳۲۰ تن سالن فولادسازی را در این فصل که به‌ناچار با کمترین ظرفیت تولید کار می‌کنیم، انجام دهیم.

به گفتهٔ مدیر ناحیهٔ فولادسازی و ریخته‌گری مداوم شرکت فولاد مبارکه ، برای انجام این پروژه مقدمات زیرساختی مهمی باید صورت می‌گرفت که از جملهٔ آن‌ها می‌توان به جابه‌جایی مسیر داکت‌های کوره‌های پاتیلی، تعویض پایپینگ‌ها در عمق ۱۲ متری زمین، نصب فونداسیون مجدد، نصب اسکلت فلزی و نصب لوله‌هایی با قطر ۲ متر در ارتفاع ۴۰ متری اشاره کرد.

وی با بیان اینکه انجام این حجم از اقدامات و بهینه‌سازی‌ها در طول چند ماه گذشته، در کمترین زمان ممکن در نوع خود بسیار مهم و کم‌نظیر بوده است، گفت: در فرصت اجرای این پروژه همچنین عملیات نصب دیوارهای جداکنندهٔ مسیر مکش غبارهای کوره‌های پاتیلی با هدف بهبود هرچه بیشتر فرایندهای زیست‌محیطی و بهتر شدن فرایند تولید انجام شد.

بهره برداری از طرح آبرسانی به روستای کمیتک چادگان

با حضور مدیرکل دفتر امور روستایی و شوراهای استانداری اصفهان و برخی از مقامات، طرح آبرسانی به روستای کمیتک چادگان در هفته دولت به بهره برداری رسید.

معاون بهره برداری و توسعه آب شرکت آب و فاضلاب استان اصفهان اعلام کرد: با تجهیز یک فقره چاه، اجرای خط انتقال به طول ۱۶۰۰ متر و احداث یک مخزن ۴۰۰ مترمکعبی طرح آبرسانی به روستای کمیتک چادگان به بهره برداری رسید.

ناصر اکبری با بیان اینکه با اجرای این پروژه دسترسی پایدار اهالی این روستا به آب شرب سالم و بهداشتی فراهم شد، عنوان کرد: روستای کمیتک به دلیل جاذبه های گردشگری در چند سال اخیر با افزایش



تعداد گردشگران مواجه گردیده و این عامل افزایش تقاضای آب را به همراه داشته است.

وی افزود: در سالهای اخیر جمعیت این روستا با رشد ۵ درصدی مواجه بوده و هم اکنون جمعیت این روستا بالغ بر ۸۳۵ نفر است، این درحالیست که در بهار و تابستان جمعیت این روستا به بیش از ۱۵۰۰ نفر می رسد .

اکبری با اشاره به مخزن ۱۰۰ متر مکعبی این روستا عنوان کرد: تا قبل از اجرای این طرح ظرفیت مخزن ذخیره ی این روستا حدود ۱۰۰ متر مکعب بوده که پاسخگوی نیاز ساکنان روستا نبوده است و هم اکنون از این مخزن به عنوان تقلیل فشار شبکه در برخی از ساعات شبانه روز استفاده می شود.

وی افت فشار آب و بعضا قطعی آب را یکی از چالش های مهم اهالی روستای کمیتک برشمرد و تصریح کرد: در چند سال گذشته به دلیل کاهش آبدهی چاه و ظرفیت بسیار محدود مخزن ذخیره اهالی این روستا دسترسی پایداری به آب شرب نداشتند و خوشبختانه با اجرای این طرح که با اعتباری بالغ بر ۶،۵ میلیارد ریال در دستور کار قرار گرفت، این چالش برطرف شد.

معاون بهره برداری و توسعه آب شرکت آب و فاضلاب استان اصفهان ادامه داد: با اجرای این پروژه بیش از ۲۸۰ خانوار در روستای کمیتک تحت پوشش طرح آبرسانی پایدار قرار می گیرند.

در مناطق نفتخیزجنوب محقق شد:

تامین ۱۰۰ درصد برنامه تولید و توزیع نفت خام در شرایط تحریم و کرونا



اهواز : لیلا زرگانیان -مهندس احمد محمدی مدیرعامل شرکت ملی مناطق نفتخیز جنوب از تامین ایمن، پایدار و باکیفیت ۱۰۰درصد برنامه تولیدو توزیع نفت خام و خوراک پالایشگاه‌های کشور در این شرکت، به‌رغم تحریم‌های ظالمانه و عوارض شیوع کرونا خبر داد.

مدیرعامل مناطق نفتخیز جنوب با اشاره به اینکه دو سال اخیر یکی از دشوارترین مقاطع تاریخ صنعت نفت بود، تاکیدکرد: با وجود مشکلات ناشی از تحریم‌ها و شیوع ویروس کرونا در یک سال گذشته، برنامه‌ی تولید و تحویل نفت خام خوراک پالایشگاه‌های کشور از هر دو جنبه‌کمی و کیفی بر اساس برنامه مصوب ابلاغی شرکت ملی نفت ایران به طور ۱۰۰ درصدی تحقق یافته است و در این برنامه افزون بر۹۰درصد خوراک پالایشگاه‌های کل کشور توسط شرکت ملی مناطق نفت خیز جنوب پیش بینی و محقق شده است.

مهندس احمد محمدی نمود و نتیجه تضمین کیفیت و تامین به موقع خوراک پالایشگاه‌ها را، پایداری انرژی و تولید سوخت کشور دانست و تصریح کرد: در شرایط عـادی، اهمیت این موضوع در زمان پیک مصرف سوخت، بسیار محسوس است اما در شرایط فعلی که بر شدت تحریم‌ها افزوده شده است، هماهنگی و استمرار تولید و انتقال نفت به پالایشگاه‌ها و در نتیجه تولید کیفی و پایدار سوخت، یکی از مهمترین توانمندی‌های کشور است و مناطق نفتخیزجنوب به خود می‌بالد که در حفظ ثبات حوزه انرژی کشور نقشی کلیدی ایفا می‌کند.

وی با اشاره به دستاوردهای این شرکت در فاصله هفته دولت سال گذشته تاکنون، یادآور شد: شرکت ملی مناطق نفت خیز جنوب در یک سال گذشته، همچنین در زمینه تامین بهنگام خوراک پتروشیمی‌های مستقر در استان خوزستان از جمله بندر امام، رازی، بوعلی و مارون نیز نقشی محوری داشته و با ارسال مستمر گاز و مایعات گازی، حفظ زنجیره ارزش در بخش پایین دستی را تضمین‌نموده است.

مدیرعامل مناطق نفتخیز جنوب ادامه داد: همچنین علی رغم شرایط سخت آب و هوایی و وجود کرونا، ظرف مدت حدود دو ماه طرح هدایت نفت سنتزی حاصل از میعانات گازی پارس جنوبی در بخش خشکی، با موفقیت کامل اجرایی و نفت مورد نظر به سمت پالایشگاه‌های آبادان و اصفهان هدایت گردید.

مهندس محمدی در پایان خاطرنشان ساخت: تمام دستاوردهای یاد شده در حوزه تولید ایمن و پایدار و تامین انرژی کشور، در حالی محقق شد که با وجود شرایط سخت مالی و تحریم‌های ظالمانه، سایر طرح‌های توسعه مانند: "طرح افزایش و نگهداشت تولید" و "طرح جمع آوری گازهای مشعل" نیز در حوزه‌ی عملیات شرکت ملی مناطق نفتخیزجنوب، با جدیت در حال انجام است.

خبـــــر

مدیرعامل شرکت توزیع نیروی برق گیلان :

دستاوردهای مثبت پرداخت بموقع صور تحسابهای برق مشترکین گیلانی



دکتر محمد اسماعیل هنرمند مدیرعامل شرکت توزیع نیروی برق استان گیلان ضمن تسلیت به مناسبت ایام عـزاداری سرور و سالار شهیدان به ارائه میزان بدهی مشترکین اینشرکت در تعرفه های مختلف پرداخت.

رشت-سمیه جوان-وی ضمن اشاره به اینکه ایران جز کشور های حادثه خیز جهان و استان گیلان جز ۵ استان حادثه خیز کشور است گفت: وجود تنوع اقلیمی و بروز حوادث غیر مترقبه همانند بارش برف سنگین، هوای شرجی تابستان و رطوبت و خورندگی تجهیزات در کنار فرسودگی شبکه ها باعث می شود عملیات توسعه، بهره برداری و نگهداری از شبکه های توزیع برق با مشکلات فراوانی مواجه شود و هزینه بالایی دربر داشته باشد.

وی اظهار داشت : باتوجه به حجم بالای شبکه های فشار ضعیف و متوسط استان گیلان و نظر به اینکه تنها منبع درآمد شرکت توزیع جهت انجام تعمیرات و احداث شبکه های جدید، دریافت بهای برق مصرفی از مشترکین می باشد لذا از مشترکین محترم درخواست می شود که بدهی بهای برق مصرفی را قبل از مهلت مقرر درج شده در پیامک بهای برق پرداخت کنند تا خادمان خود در شرکت توزیع برق را جهت ایجاد ساختارهای زیربنایی بمنظور تامین برق مطمئن و پایدار یاری کنند .

این مسئول یاد آور شد: در حال حاضر میزان بدهی مشترکین به اینشرکت بیش از ۱۷۶میلیارد تومان می باشد که از این میزان ۲۳،۱ درصد مربوط به مشترکین خانگی و ۱۴،۸ درصد نیز مربوط به بخش تجاری می باشد

وی درخاتمه گفت: مشترکین محترم می توانند با مراجعه به سایت شرکت به آدرس www.gilanpdc.ir ، ارسال شناسه قبض به سامانه پیامکی ۱۰۰۰۱۳۱۱۲۱ ، تلفن گویای ۱۵۲۱ و همچنین اپلیکیشن های پرداخت بانک ها و سایر اپلیکیشن های معتبر و مورد تایید، مبلغ بهای برق مصرفی خود را دریافت و پرداخت کنند.

مدیرعامل شرکت پالایش گاز ایلام:

سبد محصولات تولیدی پالایشگاه گاز ایلام متنوع است



مدیرعامل شرکت پالایش گاز ایلام به تنوع در تولید محصولات پالایشگاه اشاره کرد و گفت: در پالایشگاه گاز ایلام زنجیره متنوعی از محصولات متان، اتان ، پروپان، میعانات گازی تولید و گوگرد تولید می‌شود.

دکتر " روح اله نوریان" در بازدید نماینده مردم استان در مجلس شورای اسلامی از پالایشگاه گاز ایلام افزود: این واحد صنعتی برای افزایش تولیدات محصولات جانبی برنامه های مدونی طراحی و در دست اقدام دارد که در صورت موافقت ستاد شرکت ملی گاز ایران در آینده نزدیک مطالعات و کارهای اجرایی آن آغاز می شود.

وی از کاهش آلاینده‌های زیست‌محیطی در این پالایشگاه خبرداد و اظهار داشت: در آینده نزدیک با راه اندازی پتروشیمی ایلام و دریافت LPG توسط آن شرکت، میزان آلودگی ناشی از سوختن فلر این شرکت به طور قابل توجهی کاهش پیدا خواهد کرد و در فاز دوم این واحد صنعتی که در آینده شروع به کار خواهد کرد واحد TGTU در راستای دستیابی به استانداردهای زیست محیطی در واحد بازیافت گوگرد احداث خواهد شد که با وجود آن، دستیابی به استانداردهای زیست محیطی در واحد تولید گوگرد محقق می شود.

وی با اشاره به اینکه در مدل تعالی سازمانی پالایشگاه همگام با شرکت ملی گاز ایران معیارها و اهدافی در زمینه حفاظت از محیط زیست در دستور کار قرار دارد که مسئولان و کارکنان این شرکت خود را موظف به رعایت حداکثری و حفظ محیط زیست در بخش های آب، خاک و هوا می دانند، تصریح کرد: با نصب و راه اندازی زباله سوز واحد تصفیه خانه پساب صنعتی ، لجن های تولید شده در واحد تصفیه خانه پساب صنعتی به نحو مطلوبی امحا می شوند که خود گامی دیگر در راستای مدیریت پسماند و حفظ محیط زیست در این شرکت می باشد.

وی از مطالعات اولیه فروش گوگرد مذاب در این پالایشگاه خبر داد و اظهار داشت:مهمترین مشتریان گوگرد کارخانه های تولید اسید سولفوریک سازی هستند و فروش گوگرد بشکل مذاب در پالایشگاه باعث کاهش هزینه هایی می‌گردد که صرف شکل دهی آن می‌شود و در شرکت‌های خریدار ضمن حفظ خلوص بالای گوگرد از مصرف انرژی جهت مذاب نمودن ممانعت بعمل می آید.

همچنین در این دیدار نماینده حوزه شمالی استان ایلام گفت: در شرایط امروز اقتصادی کشور، بارزترین جمله معروف انجام خدمات، کار و تلاش برای تولید پایدار و اشتغال و خدمت بی منت به مردم است که در این راستا پالایشگاه گاز ایلام قدمهای مثبتی برداشته است.

"علی اکبر بسطامی" با اشاره به اینکه آنهایی که همچون شهید رجایی در طول تاریخ انقلاب به مردم و نظام خدمت کرده اند نام آنها در بلندای تاریخ زرین انقلاب اسلامی روشن و منور است، افزود: خدمتگذاری و ترویج گفتمان خدمت بی منت از شاخص های اصلی نظام اسلامی مبتنی بر فرهنگ علوی و فاطمی است.

وی با بیان اینکه در مجموعه های بزرگ همچون پالایشگاهها، نفت و گاز و پتروشیمی و دیگر مواهب خدادادی ، کارگزاران آن علمداران و بیرق داران امر به معروف برای مردم هستند،اظهار داشت: در هر جا که با روحیه جهادی، نظام را اداره کردیم ، موفق بودیم و در زمان جنگ تحمیلی با تکیه بر داشته خود توانستیم در مقابل دنیا پیروز میدان شویم.

نماینده مردم استان در مجلس شورای اسلامی با اشاره به اینکه رهبر معظم انقلاب هر ساله بر برنامه محور بودن مسئولان اجرایی کشور تاکید می کند و این مهم می بایست برای آنها درس آموز و عبرت انگیز باشد تا مردم و نظام به خود متکی باشند، اظهار داشت: مدیران اجرایی می بایست با روحیه جهادی کشور را اداره کنند و نامگذاری هر سال توسط معظم له به همین منظور است . بسطامی با بیان اینکه در هر جا که متکی به دانش جوانان انقلابی، مدیران و دست اندرکاران توانمند بوده ایم، موفقیت های خوبی حاصل شده است، تصریح کرد: با هم افزایی و دانش مبتنی بر آموزه های دینی و بهره گیری از نیروهای متخصص و کارآمد می توان کشور را در زمینه های مختلف اداره کرد.

نماینده مردم ایلام، ایوان ،سیروان، چرداول ، هلیلان ، مهران و ملکشاهی در مجلس شورای اسلامی با اشاره به اینکه بیش از ۱۱ درصد گاز کشور در این دیار مرزی قرار دارد و نبایستی محروم باشد، گفت: با اینکه استان ایلام یکی از استانهای نفت و گاز خیز کشور است ولی متاسفانه آنچنان که باید و شاید در زمینه های مختلف به آن توجه نشده است و انتظار میرود که مسئولان در سطح ملی به آن توجه ویژه کنند.

یـــاداشـــت۲

آنچه که والدین باید بدانند

چگونه با کودکان نافرمان رفتار کنیم



نرگس مهرنوروزی
دانش آموخته دانشگاه ،جامعه الزهرا

همه ما آرزو داریم که فرزندان صالحی داشته باشیم هرچند که در واژه صالح خیلی از عبارت ها می گنجد اما تربیت وفرزند خوب نیاز به مطالعه دارد و والدینی که به دانش تربیت فرزند تجهیز نباشند بی شک درچار مشکل خواهد شد خصلت همه انسان ها این هست که وقتی اجبار در کاری شود باعث میشود که به روش های مختلف مخالفت کنند که کودکان نیز از این قاعده مستثنی نیستند. ولی شما والدین میتوانید عبارت ها و نکات صحیحی را برای جلوگیری از عدم مخالفت کودکانتان به کار ببرید.

بهتر است کودک خود را برای هر وعده غذایی که میخورد تشویق کنید و عبارتهای تشویقی به آنها بگویید مانند: به آنها افتخار میکنید و یا اینکه از اینکه امروز غذا خوردی خیلی خوشحالم یا این غذایی که خوردی یک غذای خیلی سالم هست و ...

در این مواقع طبیعی است که شما از عبارتهایی مانند : بلافاصله این کار را انجام دهید! یا من بارها به شما گفته ام! و ... استفاده کنید ولی این عبارت ها به هیچ عنوان به کودک شما انگیزه نمیدهد و او را تشویق به کاری که میخواهید انجام دهند نمیکند. پس بهتر است که به آنها فشار وارد نکنید و به آنها گزینه های مختلفی را پیشنهاد دهید مثلا: آیا می خواهید این کار را به تنهایی انجام دهید یا اینکه آیا من به شما کمک می کنم؟

بعضی مواقع که میخواهید به جایی بروید که عجله دارید ممکن است کودک نخواهد لباس بپوشد و آماده شود و یا اصلا نمیخواهد به بیرون برود در این مواقع شما ممکن است دیرتان شود و عصبانی شوید و به اوبا حالت عصابیت بگویید که عجله کند ولی این روش موثر نیست. در واقع بهتر است که آرام باشید و از او سوال کنید که آیا میخواهید حالا یا تا ۱۰ دقیقه دیگر آماده شوید؟

بعضی مواقع کودکان نمیتوانند آنچه که می خواهند و یا احساسی که دارند را بروز دهند. مثلا شاید آنها نتوانند به روش ساده ای بگویند که بی حوصله و خسته هستند ، اما گریه کردن، گوش نکردن یا پرتاب اسباب بازی روحیه خود را نشان می دهد. با کودک خود ارتباط برقرار کنید و بگویید که بر اساس زبان بدن او متوجه میشوید که چه احساسی دارد مثلا به او بگویید:کارهای شما به من می گوید که شما امروز خیلی بیرون خسته شدید.

وقتی بچه شما یک اسباب بازی دیگر می‌خواهد، اما شما پول ان را ندارید:

کودک شما یک اسباب بازی دیگر را در یک مغازه دید و واقعاً آن را می خواهد، اما بودجه شما محدود است. شما نباید به طور مستقیم بگویید نه ، کلمه نه حتی برای بزرگسالان نیز میتواند آزار دهنده باشد. به او بگویید این اسباب بازی را به لیست کادوهای تولدت اضافه میکنیم وقتی کودکتان غذا را میخورد و به اتاقش میرود و شما را با تمیز کردن ظروف تنها میگذارد. شما هرگز کلمات منفی مثل هرگز این کار را انجام نده و... متمرکز نشوید و کلمات مثبت به کار ببرید مثلا می توانید بگویید لطفا این ظرفها را داخل سینک بگذارید؟

ممکن است وقتی کودک حرفهایمان را گوش نکند ناراحت می شویم، اما اگر آنها در آخر آنچه را که شما می خواستید انجام دادند، از رفتار خوب آنها چشم پوشی نکنید . این انگیزه آنها را به گوش دادن به شما در آینده بیشتر میکند. و عبارت های مثبت را به کار ببرید مثل : ممنون که گوش کردید شما خیلی خوب کار می کنید بعضی مواقع ممکن است کودک کار خطرناکی را انجام دهد و یا کار اشتباهی را انجام میدهد که شما را عصبانی میکند. مستقیم به کودک نگویید که این کار را انجام ندهد بلکه سعی کنید حواس کودک را از آن کار پرت کنید مثلا به او بگویید:

آیا می توانید به من در خواندن این کتاب (یا کاری انجام دهم) کمک کنید؟"

برای تقویت اعتماد به نفس کودک نوپا ، رفتار خوب و استقلال را تشویق کنید. مهم است که به روش و کار خوب واکنش نشان دهید و این می تواند کودک را به سمت انجام کارهای خوب تر سوق دهد. مثلا با تعجب به او بگویید که شما همه این کارها را خودتان کردید!

یک آغوش و بوسه باعث نمی شود کودک رفتار بد خود را از یاد ببرد بلکه با انجام این کار باعث می شود که کودک به حرف شما بیشتر گوش دهد. پس بنابراین کلمات محبت آمیز بیشتری به کوکان خود بگویید مثلا: "من تو را بدون توجه به آنچه که انجام میدهی دوست دارم و خیلی دوست دارم وقتی تو ..."

گزارشی از جلسه ستاد مدیریت بحران قم؛

روند ابتلا به کرونا در قم همچنان نگران کننده است

درجلسه ستاد مدیریت بحران قم که روزچهارشنبه با حضور استاندار درسالن کرامت استانداری برگزار شد نسبت به ادامه روند صعودی ابتلا به کرونا در قم هشدار داده شد.

رییس دانشگاه علوم پزشکی قم در این جلسه، بابیان اینکه روند ابتلا به کرونا در قم همچنان صعودی و نگران‌کننده است، گفت: رفتار کرونا به‌شدت پیچیده است و همین مساله سبب دشوار شدن روند مبارزه و پیشگیری شده است.

محمدرضا قدیر افزود: روند ابتلا به کرونا در حالی در قم صعودی است که این آمار در استان‌های دیگر نزولی می‌باشد.

رییس دانشگاه علوم پزشکی قم اظهار داشت: برای شکست کرونا باید رعایت پروتکل‌ها به بالای ۹۵ درصد برسد.

به گفته رییس دانشگاه علوم پزشکی قم، ۴۰ درصد از مبتلایان به کرونا هیچ علامتی ندارند.

وی اظهار کرد: با پایان سفرهای اخیر در تعطیلات گذشته، روند کنترل موج دوم کرونا دشوار شده و با آغاز فصل پاییز نیز باید منتر موج سوم این بیماری باشیم.

قدیر یادآور شد: واکسن کرونا در صورت کشف و تولید انبوه هرگز ضمانت بر شکست کرونا نـدارد و باید با هرگونه رویکرد عادی پنداری این ویروس برخورد شود.

رییس دانشگاه علوم پزشکی قم ابراز داشت: در شرایط کنونی و قرار داشتن قم در وضعیت قرمز کرونایی، بازگشایی مدارس به‌صورت فیزیکی محلی از اعراب ندارد.

وی تاکید کرد: بسیاری از افرادی که امروز در بیمارستان‌ها بستری هستند برای بار دوم درگیر این ویروس شده‌اند به همین دلیل نمی‌توان به ایمنی جمعی دلخوش کرد.

قدیر با اشاره به اهمیت فاصله‌گذاری اجتماعی و رعایت پروتکل‌های بهداشتی گفت: تغییر سبک زندگی و سازگاری با کرونا مهمترین عامل در کنترل و جلوگیری از شیوع بی‌امان کرونا است.

رییس دانشگاه علوم پزشکی قم افزود: بهداشت عمومی، واکسن و ایمنی جهانی سه‌راه حل اصلی شکست کرونا است که تا قبل از سال ۲۰۲۱ امکان رسیدن کامل به آنها وجود ندارد.

وی اظهار داشت: قرار بود تا به امروز ۴۰۰ هزار ماسک از طریق تهران به قم اختصاص یابد که تاکنون حتی یک عدد ماسک هم به قم اختصاص نیافته است.



رییس دانشگاه علوم پزشکی قم :قرار بود تا به امروز ۴۰۰ هزار ماسک از طریق تهران به قم اختصاص یابد که تاکنون حتی یک عدد ماسک هم به قم اختصاص نیافته است.

قدیر تاکید کرد: میزان رعایت پروتکل‌ها در مراکز درمانی و درمانگاه‌های قم به ۸۴ درصد رسیده است، همچنین ۹۵ درصد از نوبت‌دهی‌ها در بیمارستان‌های دولتی قم، غیرحضوری انجام می‌گیرد.

وی بیان کرد: میزان رعایت پروتکل‌های بهداشتی مردم قم و هیات‌های عزاداری ۸۰ درصد بود.

قدیر همچنین با اشاره به پیشنهاد دفن اموات شهرهای تابعه در قبرستان‌های محلی گفت: این افراد را می‌توان با رعایت پروتکل‌های بهداشتی در محل زندگی آنها دفن کرد.

پلمب ۱۲ واحد متخلف طی هفته گذشته

معاون بهداشتی دانشگاه علوم پزشکی قم نیز در ادامه جلسه گفت: استفاده از ماسک توسط مردم در سطح شهر به ۷۰ درصد و در بین ادارات دولتی به ۹۳ درصد رسیده است.

سیامک محبی اظهار داشت: ۶۵۱ مورد نظارت بر هیات‌های مذهبی طی هفته گذشته انجام شد.

وی ابراز کرد: در هفته گذشته درمجموع ۱۲ واحد تولیدی و خدماتی قم به دلیل عدم پایبندی به پروتکل‌های بهداشتی پلمب شدند.

وی اظهار داشت: درمجموع میزان رعایت پروتکل‌های بهداشتی توسط هیات‌های مذهبی مطلوب بود.

محبی یادآور شد:میزان رعایت پروتکل‌های بهداشتی در سطح داروخانه‌های قم از ۳۶ درصد به ۸۵ درصد رسیده است.

افزایش رعایت پروتکل های بهداشتی در نانوایی های قم

فرماندار قم نیز عنوان کرد: طبق برآورده های صورت گرفته هیات‌های مذهبی قم تا ۹۰ درصد به پروتکل‌های بهداشتی پایبند بودند.

مرتضی حیدری گفت: دو هزار و ۱۷۰ هیات مذهبی در سطح استان قم فعالیت می‌کند.

مرتضی حیدری یادآور شد: از مجموع تمام هیات‌های مذهبی قم کمتر از ۵ هیات نسبت به برپایی متحرک دسته‌جات عزاداری پایبند نبودند.

وی عنوان کرد: درصد رعایت پروتکل‌های بهداشتی در سطح نانوایی‌های قم از ۴۳ درصد به ۵۷ درصد افزایش‌یافته است.

معاون خدمات شهری شهرداری قم نیز ابراز داشت: میزان استفاده از بیرق و پرچم‌ها در شهر قم ۵۰ درصد و سیاه پوشش کردن شهر نیز۲۰ درصد افزایش یافت.

سید امیر سامع اظهار کـرد: بیش از ۹۰ درصـد از هیات‌های مذهبی قم به پروتکل‌های بهداشتی در برپایی ایستگاه‌های صلواتی پایبند بودند.

۲۰ هزار مجلس عزا در قم برپا شد

مدیرکل تبلیغات اسلامی قم نیز دراین جلسه گفت: ۲۰ هزار مجلس عزا در طول دهه اول ماه محرم در سطح استان‌ها برپا شد.

علی‌رضا یاری بابیان اینکه ما برای مدارس مواد بهداشتی را برای دو هفته در وضعیت زرد دپو کرده‌ایم، ابراز کرد: دانش آموزان ابتدایی در نوبت‌های عصر در شبکه شاد آموزش خواهند دید؛ دوره‌های متوسطه می‌توانند در نوبت صبح کلاس‌های مجازی خود را برگزار کنند.

یـاری تصریح کـرد: ساعت آمـوزش غیرحضوری در شبکه شاد ۳۵ دقیقه خواهد بود تا بار ترافیکی اینترنت مدیریت شود.وی ادامه داد: فعلا به دلیل وضعیت قرمز استان، آموزش‌های ما مجازی خواهد بود و اگر تغییری در وضعیت صورت گیرد، ما اطلاعات لازم را به دانش آموزان و اولیا خواهیم داد.

یاری گفت: نسخه جدید شبکه شاد فردا رونمایی می‌شود و تمام دروس دانش آموزان به تفکیک سرفصل‌ها آموزش داده خواهد شد و امکانات جدیدی به این برنامه اضافه شده‌است.

وی اظهار داشت: مدارس قم از شنبه ۱۵ شهریور مدارس رسما بازگشایی خواهد شد.او افزود: برای بازگشایی‌ها اگر وضعیت سفید باشد، مدارس باز می‌شودخ، در وضعیت زرد برگزاری مدارس نیمه‌حضوری یا یک روز درمیان خواهد بود

.معاون آموزش متوسطه آموزش‌وپرورش قم گفت: بـرای دوره متوسطه اجازه داده‌شده که از روزهای پنجشنبه هم در وضعیت زرد استفاده شود.وی ادامه داد: در وضعیت قرمز حضور دانش آموزان در مدارس ممنوع بوده و فقط عوامل اجرایی می‌توانند برای اداره امور در مدارس حضور یابند.

وی اظهار داشت: بازگشایی مدارس یک رخداد بزرگی بوده و ما اعلام کردیم که مدارس ما از هر نظر آمادگی کامل را داشته باشند؛ اگر مدارس ما از وضعیت قرمز قرار است تبدیل به زرد شود، مدارس نباید دچار اخلال شوند و ما در حال حاضر آمادگی کامل را برای سه وضعیت سفید، زرد و قرمز داریم.گفتنی است در این جلسه از اقدامات سیامک محبی رییس مرکز بهداشت قم، محمد نیک پور رییس اداره بیماری‌های واگیردار دانشگاه علوم پزشکی، مهدی فراهانی معاون اورژانس دانشگاه علوم پزشکی، احمدرضا نظرلو مشاور رییس دانشگاه علوم پزشکی استان و نرگس جعفری رییس اداره سلامت کار دانشگاه علوم پزشکی قم به دلیل تلاش‌های شبانه‌روزی در طول ایام کرونا با اهدای لوحی تقدیر شد.

ساخت چهار ایستگاه دائم مشارکت شهروندی

معاون خدمات شهری شهرداری قم از ساخت چهار ایستگاه دائمی مدیریت پسماند خشک در سطح شهر قم خبر داد.

به گزارش شاخه سبز، سید امیر سامع با اشاره به افزایش بودجه سازمان مدیریت پسماند شهرداری قم از سه میلیارد تومان در سال ۹۴ به ۲۰ میلیارد تومان، اظهار داشت: در سال ۹۵ در یک روز ۷۱۹ تن زباله از سطح شهر جمع‌آوری می‌شد.

معاون خدمات شهری شهرداری قم با اشاره به اینکه در سالهای اخیر وضعیت اقتصادی موجب کاهش تولید پسماند از سوی مردم شده، افزود: موضوع دیگری که در این مسئله اثرگذار بود تغییر نوع قرارداد با پیمانکاران از قرارداد حجمی به اعداد ثابت بود.

سامع با اشاره به وجود ۴۴ ایستگاه موقت مشارکت شهروندی در حیطه مدیریت پسماند، اضافه کرد: همچنین دو ایستگاه ثابت در سطح شهر راه‌اندازی شده و چهار ایستگاه نیز در حال ساخت است.

وی با اشاره به اینکه برای جمع آوری پسماند خشک در معابر استان قم ۲۴ خودرو به کارگیری می‌شود، ادامه داد: ۲۱ خودروی مخصوص هم به صنوف مراجعه می‌کنند و ۸۹ خودرو هم کار جمع‌آوری پسماند در شب را به عهده دارند.

به گفته معاون خدمات شهری شهرداری قم، از این تعداد ۳۱ خوردو همان ضایعاتی‌هایی بودند که در گذشته به صورت غیر قانونی به جمع‌آوری و انتقال زباله اقدام می‌کردند اما حالا ساماندهی شدند.

سامع با اشاره به فعالیت ۴۶ متصدی در غرفه‌های مشارکت شهروندی در سطح شهر، اضافه کرد: عموما متصدیان خانم‌هایی هستند که دغدغه و سواد محیط زیستی داشته و آموزش شهروندان را به عهده دارند.وی با اشاره به پیشرفت ۷۰ درصدی طرح جامع پسماند شهر قم، گفت: احداث تصفیه خانه کشتارگاه در سایت البرز از دیگر پروژه‌های حوزه پسماند در قم است.



پنج بیمار کرونایی در قم جان باختند

رئیس دانشگاه علوم پزشکی قم گفت: طی ۲۴ ساعت گذشته پنج نفر که نتیجه آزمایش کرونای آن‌ها مثبت بود در مراکز درمانی قم جان خود را از دست دادند.

محمدرضا قدیر در تبیین آخرین وضعیت کرونا در قم اظهار داشت: در شبانه‌روز منتهی به ۱۲ شهریورماه ۷۰ تن با تشخیص احتمالی و مشکوک به کرونا در اورژانس مراکز درمانی قم موردپذیرش قرار گرفتند.

وی ۵۵ بستری جدید در بخش‌های مختلف درمانی و تحت نظر اورژانس بیمارستان‌های قم را موردتوجه قرار داد و گفت: ۴۸ تن از کل بیمارانی که طی روزهای گذشته بستری بودند، نیز ترخیص شدند.

وی اضافه کرد: در حال حاضر ۳۵۰ تن مشکوک به کرونا در بیمارستان‌های قم بستری هستند که حال ۶۸ تن آن‌ها وخیم است.

وی ادامه داد: ویروس کرونا به‌گونه‌ای در حال فعالیت است که گویا، درب هر خانه‌ای را می‌زند، باوجوداینکه اغلب استان‌ها وضعیت نزولی دارند، اما آمار استان قم هنوز بالاست و درگیری زیادی داریم.

وی افزود: در قم بالای ۷۰ درصد از مردم از ماسک استفاده می‌کنند در ادارات نیز شاهد هستیم تا ۹۰ درصد ماسک استفاده می‌شود، ما دید سلامت‌محور داریم و اصل برای ما سلامت مردم است و در این راه ایستاده‌ایم و خیلی از دشواری‌ها را تحمل می‌کنیم.

وی بابیان این‌که کنترل موج دوم و پیشگیری از موج سوم مستلزم همکاری و رعایت مردم است افزود: پایبیزی را در پیش داریم که آنفلوآنزا نیز به آن اضافه می‌شود به‌ویژه در مورد کودکان که باید از هم‌اکنون مراقب باشیم.

تولیت آستان حضرت معصومه(س) درگذشت محمد عرب را تسلیت گفت

آیت الله سید محمد سعیدی تولیت آستان مقدس حرم مطهر حضرت فاطمه معصومه(س) با صدور پیامی ضمن تسلیت درگذشت محمد عرب از فعالان سیاسی دوران انقلاب ، آن مرحوم را یار دیرین انقلاب و انسانی متدین ، متعهد و متواضع دانست.

به گزارش روز چهارشنبه پایگاه اطلاع رسانی آستان مقدس حضرت معصومه (س)، در پیام آیت الله سید محمد سعیدی آمده است: خبر درگذشت یار دیرین انقلاب، جناب آقای محمد عرب که ارادتی مثال زدنی به محضر اهل بیت عصمت و طهارت علیهم السلام داشت، موجب اندوه و تالم خاطر گردید. تواضع، تعهد و تدین، از جمله خصوصیات بارز ایشان به شمار می رفت و تلاشهای مجدانه و مخلصانه اش در شورای اسلامی و شورای فرهنگ عمومی قم مقدس و همچنین در دستگاه دیپلماسی کشور منشاء آثار فراوان بوده و ان شاء الله ماجور درگاه حق تعالی است.

پیام ادامه یافته است: روح بلند ایشان در ایام سوگواری محرم الحرام مهمان شهید سرفرازش خواهد بود تا مزد ایثارگری‌ها و تحمل فشارهای رژیم شاهنشاهی را بگیرد.

پیام حاکیست: این‌جانب از جوار مرقد نورانی حضرت فاطمه معصومه سلام الله علیها، ارتحال ایشان را به محضر مقام معظم رهبری (مدظله)، خانواده محترم و همکاران و دوستانشان تسلیت عرض نموده؛ و از خداوند رحمان علو درجات برای ایشان و صبر جمیل و اجر جزیل برای بازماندگان، مسئلت دارم.

محمد عرب دیپلمات سابق و فعال سیاسی و نخستین معاون وزیر امور خارجه بعد از پیروزی انقلاب اسلامی، روز دوشنبه هفته جاری دارفانی را وداع گفت.

عرب، از سال ۱۳۴۰ وارد عرصه مبارزه های سیاسی نهضت اسلامی شد، وی بعد از پیروزی انقلاب اسلامی در شهر قم ساکن شد.

بعد از مدتی به عضویت حزب جمهوری اسلامی درآمد و مسئولیت آموزش نظامی سپاه قم را برعهده گرفت. کمی بعد به عنوان شهردار این شهر منصوب شد و بعد از فرمان امام راحل به تشکیل شورای شهر در اردیبهشت سال ۵۸ به عضویت شورای اسلامی شهر قم درآمد.



وی پس از فاجعه ۷ تیر سال ۱۳۶۰ معاون علی اکبر ولایتی، وزارت امور خارجه شد. وی نخستین معاون وزیر امور خارجه بعد از پیروزی انقلاب اسلامی بود. تا سال ۶۴ در این پُست ماند.

وی نخستین معاون سازمان فرهنگ و ارتباطات اسلامی به ریاست حجت الاسلام تسخیری بود. بعد از این دوره از سال ۱۳۷۶ تا ۱۳۷۹ سرکنسول جمهوری اسلامی ایران در دبی را برعهده داشت.

بعد از بازگشت از دبی ریاست مجمع جهانی اهل البیت را در قم برعهده گرفت و به عضویت حزب موتلفه اسلامی درآمد.

اگهی فقدان سند مالکیت

نظر بر این که ششدانگ یک باب خانه مسکونی پلاک صفر فرعی از ۶۵۳۰ اصلی واقع در بخش ۲ اردبیل اردبیل به شرح ص ۳۹ دفتر ۱۶۷ ذیل ثبت ۳۱۵۲ دفترخانه ـ بنامهای شکوفه رهنما پور فرزند بابا به مقدار پنج دانگ و خانم رقیه نعلبندیان فرزند عزیز به مقدار یکدانگ مشاع از ششدانگ یک باب خانه صلح محاباتی با حق فسخ مصالح خانم شکوفه رهنماپور سند ثبت و صادر گردیده است به علت اسباب کشی منزل اصل سند مالکیت مفقود شده است فلذا مالکین برای این پلاک برابر درخواست وارده به شماره ۱۰۱۴۰۱۳ مورخه ۰۴/ ۰۶/ ۱۳۹۹ و ۱۰۱۴۰۱۳ مورخه ۰۳/ ۰۶/ ۱۳۹۹ تقاضای صدور سند مالکیت المثنی را نموده است لذا مراتب طبق بخشنامه شماره ۱۳۹۹۸۰۰۰۳۱۴۴۰۰۰۳۵۲ تاریخ ۰۶/ ۰۶/ ۱۳۹۹ به دفاتر اسناد رسمی سراسر کشور ابلاغ سپس در اجرای تبصره یک ماده ۱۲۰ اصلاحی قانون ثبت موضوع یکبار در روزنامه آگهی گردیده که هرکس ادعائی به وجود سند مالکیت یا سند معامله به نام خود داشته باشد ظرف مدت ۱۰ روز پس از تاریخ انتشار این آگهی دلایل قانونی و یا اصل سند مالکیت را با اخذ رسید تسلیم این اداره نماید بدیهی است پس از انقضای مدت مقرره طی تشریفات قانونی سند مالکیت المثنی به نام های خانمها شکوفه رهنماپور به مقدار پنج دانگ و خانم رقیه نعلبندیان به مقدار یک دانگ صلح محاباتی با حق فسخ خانم شکوفه رهنماپور صادر و تسلیم خواهد شد و سند اولیه از درجه اعتبار ساقط خواهد شد در اجرای استاندارد سازی نسبت به پلاک فوق شماره بایگانی صفر فرعی از ۶۵۳۰ اصلی بخش ۲ اردبیل ثبت شد.

رئیس ثبت اسناد و املاک ناحیه یک شهرستان اردبیل ـ بهرام حیدری

طنـــــز

لنگ و قطیفه و تورم شخصی!



وحید حاج سعیدی

برکات و محسنات روز افزون این دولت فخیمه تمامی ندارند و ظاهراً تا چشم همه حسودان و رقبا را ناکار نکنند، ول کن نیستند. به قول شاعر «با این همه معانی و سبک و انسجام / چشم حسود کور که جز عیب ننگرد!» اخیراً هم گیر داده اند به نرخ تورم و قرار است تورم هر کس جداگانه و محاسبه شود. فقط خدا کند این لابلا غمباد را با تورم اشتباه نگیرند!

حقیقت امر سابق بر این فقط لنگ و قطیفه و تاس حمام و ... شخصی بود ، اما الان به برکت دولت کریمه تورم هم شخصی شده است و از این پس نرخ تورم هر کس جداگانه محاسبه خواهد شد! اصل سند به روایت جراید

روزنامه ایران در گفت وگو با جواد حسین‌زاده رئیس مرکز آمار ایران نوشت: اگر هزینه گروه‌های مختلفی که در تورم مورد استفاده قرار می‌گیرد مانند هزینه مسکن، آب و برق و سوخت یا نان و گوشت را محاسبه و براساس وزن و ضریب اهمیت محاسبه کنید تورم شخص شما به دست می‌آید. این موضوع برای ۲۶ میلیون خانوار کشور نیز صادق است و هر خانوار بسته به میزان و نوع مصرف کالا و خدمات تورم خاص خود را دارد که با سایر خانوارها اختلاف دارد.

ملاحظه فرمودید. پیش از دوستان ۱۳۰۰ قلم کالا را در نظر گرفته بودند و نرخ تورم را بر مبنای آنها محاسبه می کردند و معمولاً ۱۲۹۰ قلم از آن کالاها اقلامی بودند که قیمت آنها در زندگی مردم عادی تاثیر نداشت و عزیزان مرکز آمار هم بر همین اساس نرخ تورم را جوری در می آوردند که به قول ابوالفضل بیهقی کرا نمی کرد که روی آن بحث کنند یا آن را پائین بکشند! هر چه قدر مردم عادی می گفتند که آقا سیگار نمی کشیم یا اساساً زن و بچه ما سیگار نمی کشند، روزنامه نمی خوانیم، سینما و تئاتر نمی رویم؛ کره بادام زمینی با مزاج ما سازگار نیست، گوشت قرمز نمی خریم، خانه های ما استیجاری است ، سفر هوایی نمی رویم، مبلمان منزل ما فرش و پشتی است و ... فلذا محاسبه قیمت این کالا ها در نرخ تورم به درد ما نمی خورد ، گوش کسی بدهکار نبود. الان امروز دوستان به این نتیجه رسیده اند که نرخ تورم هر کس با دیگری تفاوت دارد و به قولی هر که بامش بیش برفش بیشتر!

البته تا اینجای ماجرا خطری ما را تهدید نمی کند، قصه آنجا خطرناک می شود که ممکن است عزیزان حقوق افراد را هم بر اساس نرخ تورم شان تعیین کنند. به هر حال وزیری که کفش و کت شلوار برند می پوشد، نماینده ای که باید در یک خیابان آبرومند خانه اجاره کند، معاون وزیری که سفر خارجی می رود و ماشین خارجی سوار می شود و ... باید حقوق شان با ما معمولی ها تفاوت داشته باشد! بعید نیست دو روز دیگر برایتان پیامک ارسال شود شما که سیگار نمی کشید، روزنامه نمی خوانید، کره بادام زمینی با مزاج تان سازگار نیست؛ سینما و تئاتر نمی روید؛ برای خرید خودرو منتظر شیر و خط هستید؛ مسافرت هم تشریف نمی برید، گوشت قرمز نمی خرید و قس علی هذا... ۴ میلیون حقوق می خواهید چکار کنید؟! یک و پانصد از سرتان هم زیاد است! خدا به خیر بگذراند...

خبـــــر

معاون جهاد کشاورزی قم:

سالانه ۳۳۶ تن عسل در قم تولید می‌شود



معاون بهبود تولیدات دامی سازمان جهاد کشاورزی قم گفت: سالانه بیش از ۳۳۶ تن عسل در این استان تولید می‌شود و صنعت زنبورداری در قم روزبه‌روز گسترش می‌یابد.

علی‌اصغر همت روز چهارشنبه در گفت‌وگو با خبرنگار ایرنا، بیان کرد: در حال حاضر بیش از ۲۲۷ زنبوردار به صورت فعال در مناطق مختلف استان قم به تولید عسل می‌پردازند.

وی با اشاره به این بیشتر زنبورداران استان در مناطق مساعد بخش کهک فعال هستند، افزود: عسل تولیدشده در قم کیفیت مناسبی دارد و در بازار داخل استان و خارج از آن عرضه می‌شود.

استان قم دارای یک شهرستان به همین نام و پنج بخش کهک، مرکزی، جعفریه، سلفچگان و خلجستان است.

وی ادامه داد: بر اساس ارزیابی‌های صورت گرفته اکنون حدود ۲۸ هزار کندوی عسل در قم وجود دارد و زنبورداران به دنبال افزایش تولید عسل در این استان هستند.

همت گفت: علاوه بر عسل، سالانه ۱۳۶ کیلوگرم ژل رویال نیز در قم تولید می‌شود که ارزش‌افزوده اقتصادی بسیار بالایی برای استان به همراه دارد.

وی افزود: هرگونه سرمایه‌گذاری در این صنعت، علاوه بر ارائه محصول غذایی سالم و بالا بردن سطح سلامت مردم، درآمدزایی اقتصادی مطلوبی را نیز برای بهره‌برداران فراهم می‌کند.

خبر ورزشی

خریدهایی که مصدوم بوده‌اند؛

اقدام غیرحرفه‌ای پرسپولیس



باشگاه پرسپولیس در حالی قراردادهای میلیاردی با سه بازیکن جدید به امضا رسانده که هیچ کدام از آنها تست پزشکی ندادند.
به گزارش شاخه سبز، سعید آقایی، حامد لک و عیسی آل کثیر روز سه شنبه با حضور در ساختمان باشگاه پرسپولیس قراردادهای جداگانه ای را به مدت دو فصل برای حضور در جمع شاگردان یحیی گل محمدی امضا کردند تا این تیم را در ادامه رقابت‌های لیگ قهرمانان آسیا نیز همراهی کنند.
آقایی و لک عصر سه شنبه در تمرین پرسپولیس نیز حاضر شدند تا کادر فنی این تیم با توجه به فاصله اندک تا شروع دوباره رقابت‌های لیگ قهرمانان آسیا که بطور متمرکز در کشور قطر برگزار می‌شود نهایت استفاده را برای هماهنگی این بازیکنان ببرد.
عیسی آل کثیر نیز از امروز زیر نظر گل محمدی تمرین خواهد کرد تا به خط حمله سرخپوشان اضافه شود.
هر سه خرید جدید پرسپولیس با قراردادهای میلیاردی به این تیم پیوستند. خریدهایی که هیچ کدام از آنها سقف ۳ میلیاردیِ مد نظر فدراسیون فوتبال را نیز رعایت نکرده و با سرخ‌ها قرارداد بستند.
رسول پناه سرپرست باشگاه پرسپولیس که با تأیید کادر فنی این تیم اقدام به جذب آنها کرد فرصتی به کادر پزشکی باشگاه برای انجام تست‌های مربوطه از سه بازیکنی که سابقه مصدومیت‌های میان مدت در فصول گذشته را داشته اند هم نداد.
حلقه مفقوده در مسیر جذب بازیکن در باشگاه پرسپولیس که می‌تواند مانع از ضرر آنها در طول فصل آینده شود. اما پر افتخارترین باشگاه لیگ برتر ایران، پیش پا افتاده‌ترین موضوع را در عقد قرارداد با بازیکنان جدید نادیده گرفته است که می‌تواند گل محمدی را با مشکل روبرو کند.

اولویت فدراسیون والیبال برای سرمربی تیم ملی



دبیر کل فدراسیون با تاکید بر اینکه اهداف این فدراسیون برای حضور تیم ملی در بازیهای المپیک مشخص شده است گفت: اولویت اصلی این است که بتوانیم یک گزینه مطرح خارجی را سرمربی تیم ملی کنیم
به گزارش شاخه سبز، انتخاب سرمربی تیم ملی والیبال برای هدایت ملی پوشان در بازی‌های المپیک توکیو مهم‌ترین چالش و تصمیم فدراسیون است. با تصمیم هیات رئیسه قرار است فدراسیون بار و هزینه سنگین را به دوش بکشد و برای رسیدن به هدف و قرار گیری در جمع چهار تیم برتر بازی‌ها به دنبال جذب مربی تراز اول دنیا باشد و در صورت عدم پذیرش پیشنهاد ایران، فدراسیون به دنبال گزینه دوم برود. بنابراین پرونده سرمربی ایرانی فعلا بسته است.
میلاد تقوی در گفتگو با خبرنگار مهر، درباره مصوبه هیات رئیسه فدراسیون والیبال برای تعیین تکلیف سرمربی تیم ملی گفت: پس از بحث و بررسی‌های فراوان درباره گزینه ایرانی یا خارجی برای هدایت تیم ملی به دو نتیجه رسیدیم. نخست اینکه به خدمت گرفتن مربی تراز اول دنیا با توجه به شرایط اقتصادی کشور مورد بررسی قرار گیرد. در نهایت قرار شد در جلسه دوم هیات رئیسه دو راهکار ارائه شود که بر چه اساسی قرار است برای هدایت تیم ملی تصمیم گیری شود. اگر اولویت در نظر گرفتن شرایط اقتصادی کشور باشد باید هدف گذاری در المپیک برای تکرار عنوان پنجمی دوره گذشته بازی‌ها باشد که برای رسیدن به این هدف یا از مربیان درجه دو یا از مربی داخلی باید استفاده کرد.
تصمیم هیات رئیسه استفاده از مربی تراز اول است
دبیر کل فدراسیون والیبال ادامه داد: اما اگر اولویت هدف بزرگتر باشد فدراسیون باید به دنبال فراهم کردن امکانات و بهترین آماده سازی برود. شرایط اقتصادی را درک می‌کنیم اما اگر هدف یک پله صعود در بازی‌ها و قرار گرفتن در جمع چهار تیم باشد (حتی اگر به آن هدف نرسیم) موظف هستیم تمام شرایط را مهیا کنیم. برای چنین هدف بزرگی که هزینه نیز در پی دارد هیات رئیسه باید تصمیم می‌گرفت. اگر هیات رئیسه به این نتیجه می‌رسید که به صلاح نیست که در صورت نامشخص بودن رسیدن به هدف بزرگ، هزینه کنیم آن وقت تصمیم تغییر می کرد و ما به استفاده از مربیان درجه دو خارجی یا مربی ایرانی می رسیدیم.
فدراسیون باید بار را به دوش بکشد
تقوی تاکید کرد: در نهایت هیات رئیسه فدراسیون به این نتیجه رسید که فدراسیون باید بار را به دوش بکشد و هدف بزرگ را مدنظر قرار دهد. تمام بررسی‌ها را به هیات رئیسه ارائه دادیم و گفتیم آنها اولویت را مشخص کنند. اکثر اعضای هیات رئیسه صعود به یک پله بالاتر در بازی های المپیک را اولویت و آرمان فدراسیون قرار دادند که هدف سختی است. این تصمیم هیات رئیسه بود که علیرغم تمام مشکلات و سختی‌ها فدراسیون باید بار را به دوش بکشد.
پیشنهادات ایران رد شود به دنبال گزینه دوم می‌رویم
وی افزود: اینکه در حد توان تلاش کنیم امروز هدف فدراسیون والیبال است یعنی هیات رئیسه تاکید کرد از مربی تراز اول دنیا برای تیم ملی استفاده کنیم و پرونده مربی داخلی بسته شد. هدف مشخص است. تعداد مربیان درجه یک که سابقه حضور و کسب مدال در المپیک را داشته باشند اندک است. اولویت نخست مذاکره با این مربیان است اگر هیچ یک از آنها نپذیرفتند دیگر چاره‌ای نداریم و باید به سراغ گزینه دوم یعنی استفاده از مربیان درجه دو خارجی یا مربیان داخلی برویم.
تقوی ادامه داد: فدراسیون والیبال موظف شده مربی تراز اول را با زیرساخت لازم به خدمت بگیرد. این بار مسئولیت بزرگی است اما تصمیم نهایی همین است.
هیات رئیسه، تشکیل کمیته فنی را پیشنهاد داد
وی درباره تشکیل کمیته فنی گفت: موضوع تشکیل کمیته فنی در هیات رئیسه مطرح شد، بعضی از افراد بر این باور بودند که آنها به دلیل اینکه فنی نیستند نمی‌توانند در انتخاب سرمربی تصمیم بگیرند به همین دلیل عنوان شد کمیته فنی تشکیل شود و با انتخاب افراد فنی، اسامی مربیان تراز اول را مشخص کنند
وی در پاسخ به این سوال که «با توجه به زمان کوتاه باقی مانده تا بازیهای المپیک آیا آرزوی قرار گرفتن روی سکو برآورده خواهد شد و چه اصراری بر این موضوع است؟» گفت: این را قبول ندارم چرا که برنامه ما یک ساله نیست. رئیس فدراسیون اهداف والیبال را مشخص کرده که سال ها بر روی موضوع کار شده است. امروز تمام توان خود را به کار گرفته‌ایم. تیم ملی والیبال ایران در رویدادهای بزرگی مانند قهرمانی جهان، جام جهانی، قهرمانی آسیا، لیگ ملت ها و ... حضور داشته، سعی کرده‌ایم بازیکنان در شرایط مسابقات باشند.
وی درباره کمیته فنی گفت: عملکرد کمیته آنلاین است، قرار است بعد از اینکه رایزنی‌های اولیه با مربیان تراز اول مطرح شد کمیته فنی پس از رصد مسابقات لیگ لیست ۲۴ نفره از بازیکنان لیگ را به مربی اعلام کند

محرومان حضور در فینال جام حذفی مشخص شدند



بازیکن تراکتور تبریز و مربی استقلال تهران محرومان فینال جام حذفی فوتبال باشگاهی کشور هستند. به گزارش شاخه سبز و به نقل از روابط عمومی سازمان لیگ فوتبال، در دیدار نهایی جام حذفی فوتبال کشور که بین تیم های فوتبال استقلال تهران و تراکتور تبریز برگزار می شود رضا اسدی بازیکن تراکتور تبریز و بهزاد غلامپور مربی تیم استقلال محروم هستند و حق همراهی تیم شان را ندارند.فینال جام حذفی روز ساعت ۱۸:۱۵ امروز پنجشنبه در ورزشگاه امام رضا(ع) شهر مشهد برگزار می شود.

روزنامه انگلیسی مدعی شد؛

«مسی» یک گام دیگر به منچسترسیتی نزدیک شد



یک نشریه انگلیسی مدعی شد ستاره آرژانتینی بارسلونا با هلدینگ منچسترسیتی به توافق رسیده و احتمالا این انتقال بزرگ صورت خواهد گرفت.
به گزارش شاخه سبز، کش و قوس مسئولان باشگاه بارسلونا و لیونل مسی همچنان ادامه دارد اما برخی رسانه ها از توافق این بازیکن تاثیرگذار آرژانتینی با منچسترسیتی شده اند. براین اساس مسی با قراردادی ۵ ساله به منچستر خواهد پیوست. روزنامه رکورد ضمن اعلام این خبر تاکید کرده است که اگر مسی بتواند مشکل خود با بارسلونا را حل کند به توافق با هلدینگ فوتبالی منچسترسیتی نزدیک خواهد شد و با قراردادی ۵ ساله به ارزش ۷۰۰ میلیون یورو به این تیم خواهد پیوست. در این مورد عنوان شده که مسی سه سال اول قراردادش را در منچسترسیتی سپری خواهد کرد و سپس به تیم خواهرخوانده منچستر در آمریکا یعنی نیویورک اف سی منتقل خواهد شد تا دو سال پایانی را برای این تیم توپ بزند.

خبر ورزشی

چند روز پس از انتقال صورت گرفت؛

انفجار علاقه ایرانی‌ها



یک روزنامه پرتغالی از ابراز علاقه شدید ایرانی ها به مهاجم تیم ملی کشورشان پس از پیوستن به تیم پورتو خبر داده است.
به گزارش شاخه سبز، مهدی طارمی مهاجم تیم ملی فوتبال ایران با امضا قراردادی ۴ ساله به ارزش ۲ میلیون یورو از تیم ریوه آ به تیم پورتو پرتغال منتقل شد واز روز دوشنبه تمریناتش را با این تیم آغاز کرد.
روزنامه «اوجوگو» در شماره امروز خود به این انتقال اشاره و تاکید کرده است که پس از حضور طارمی در تیم پورتو شاهد انفجار ابراز علاقه ایرانی‌ها به طارمی بوده است. این روزنامه عنوان کرده که ایرانی‌ها با این حجم از ابراز علاقه نشان داده‌اند که چقدر طارمی را دوست دارند.
مهاجم تیم ملی فوتبال ایران نیز با ابراز خرسندی از حضورش در تیم پورتو تاکید کرده است که به تیم رویاهایش پیوسته و برایش هیجان انگیز است که از این به بعد برای این تیم پرتغالی به میدان خواهد رفت.

اسکوچیچ مقابل ازبکستان روی نیمکت تیم ملی ایران می‌نشیند



زمان جدید دیدار دوستانه تیم ملی ایران مقابل ازبکستان مشخص شد.به گزارش شاخه سبز و به نقل از سایت فدراسیون فوتبال، تیم ملی فوتبال ایران روز پنجشنبه ۱۷ مهر در یک دیدار دوستانه در تاشکند به مصاف تیم ملی ازبکستان خواهند رفت.این دیدار در ورزشگاه بنیادکار برگزار خواهد شد تا اولین حضور دراگان اسکوچیچ به عنوان سرمربی تیم ملی ایران بطور رسمی اتفاق افتد.

سلامت

معاون وزیر بهداشت:

تاثیر کرونا بر ناباروری ثابت نشده است



معاون تحقیقات و فناوری وزیر بهداشت، درمان و آموزش پزشکی در خصوص تاثیر کرونا بر ناباروری اظهار داشت: اینکه کرونا بر ناباروری تاثیر می گذارد، هنوز به صورت علمی ثابت نشده است و در مورد کرونا هنوز اطلاعات کافی نداریم که باعث ناباروری شود.
رضا ملک زاده روز چهارشنبه در بیست و یکمین کنگره بین المللی پزشکی تولیدمثل رویان و شانزدهمین کنگره بین المللی بیولوژی و فناوری سلول های بنیادی اظهار داشت: برنامه ریزی های ما به صورتی است که حتی در شرایط وجود بیماری کرونا مسائل مربوط به باروری را انجام دهیم و به افراد نابارور کمک کنیم تا باروری داشته باشند اما هنوز اطلاعاتی وجود ندارد که کووید۱۹ باعث ناباروری شود.
خبر خوبی در حوزه ژن درمانی خواهیم داشت
معاون تحقیقات و فناوری وزیر بهداشت، درمان و آموزش پزشکی گفت: در خصوص ژن درمانی فعالیت‌های نخستین آغاز شده است و در آینده نزدیک خبر خوبی در این حوزه خواهیم داشت.
ملک زاده افزود: سلول های بنیادی یک روش درمان برای برخی از بیماری هایی است که با روش های رایج درمان نمی شوند. خوشبختانه در این زمینه کشور پیشرفت های قابل توجهی داشته است و ما امیدواریم در کنار سلول های بنیادی بتوانیم از روش ژن درمانی که روش موثرتری است، برای درمان بیماری ها استفاده کنیم
وی اظهار داشت: در خصوص ژن درمانی فعالیت های نخستین آغاز شده است و در آینده نزدیک خبر خوبی در این زمینه خواهیم داشت.
ملک زاده با اشاره به درمان بیماری کرونا با استفاده از سلول های بنیادی تصریح کرد: ما مطالعه مهمی را با کمک موسسه رویان روی تعدادی از بیمارانی که کرونا داشتند و به هیچ درمانی پاسخ نمی داند، انجام دادیم و نتایج اولیه امیدوارکننده بود ولی برای اینکه ثابت شود این روش موثر است، نیاز بود روی بیماران بیشتری آزمایش بالینی انجام شود و با توجه به هزینه های زیادی که سلول درمانی دارد این شیوه هنوز به صورت گسترده آغاز نشده است.
دریافت ۲۶۶ مقاله از کشورهای سراسر دنیا
همچنین در ادامه فیروزه احمدی، دبیر علمی کنگره تولیدمثل رویان اظهار داشت: کنگره رویان از سال ۲۰۰۰ آغاز شده است و هر ساله پربارتر می شود.
وی ادامه داد: کنگره امسال ۹ سرفصل اعم از سقط مکرر و تست‌های ارزیابی پیش از لانه‌گزینی، درمان ناباروری مردان، اختلالات سیستماتیک و چاقی در ناباروری، چالش های روش‌های کمک درمانی ناباروری و درمان بیماری کرونا دارد.
احمدی تصریح کرد: در کارگروه های کنگره امسال محققان و سخنرانانی از کشورهای انگلیس، آمریکا، فنلاند، اندونزی، سوییس، ایتالیا، اسپانیا، نیوزلند، آلمان و استرالیا حضور دارند.
دبیر علمی بیست و یکمین کنگره رویان با بیان این که حدود ۲۶۶ مقاله از محققان سراسر دنیا دریافت شده، گفت: به دلیل محدودیت زمانی تنها ۱۵۰ خلاصه مقاله برای ارائه در این کنگره به صورت پوستر پذیرفته شده است.

زالی عنوان کرد: کنترل کرونا در تهران دشوار است

فرمانده ستاد مقابله با بیماری کرونا در کلانشهر تهران، گفت: یکی از دلایلی که نگرانی بازگشایی مدارس را دوچندان می کند، افزایش استفاده از وسایل حمل و نقل عمومی است.
به گزارش شاخه سبز، علیرضا زالی، در دیدار با مدیر کل امور تجهیزات و ملزومات پزشکی و اعضای هیئت مدیره انجمن تولیدکنندگان تجهیزات پزشکی، آزمایشگاهی و سندیکای صاحبان صنایع داروهای انسانی ایران، ضمن تشریح شرایط ویژه ای که در استان تهران برای کنترل اپیدمی کرونا حاکم است، فعالیت شرکت‌های دارویی و تجهیزات پزشکی را در این تکانه‌های اقتصادی ارزشمند خواند و افزود: با شیوع ویروس کووید ۱۹، فعالان اقتصادی در این حوزه با فلسفه حرفه‌ای کمک به مردم وارد میدان شدند.
فرمانده ستاد مقابله با بیماری کرونا در تهران، عنوان کرد: در حال حاضر که مشاغل آموزشی فعالیتی ندارند، روزانه ۸۵۰ هزار نفر از مترو و ۸۰۰ هزار نفر از اتوبوس استفاده می‌کنند و حدود ۷۵ هزار تاکسی تحت پوشش اتحادیه تاکسیرانی مشغول به خدمت رسانی هستند. یکی از دلایلی که نگرانی بازگشایی مدارس را دوچندان می‌کند، افزایش استفاده از وسایل حمل و نقل عمومی است.
زالی با تاکید بر اینکه کنترل بیماری در تهران دشوار است، جمعیت ۹۶۰ هزار نفری منطقه ۴ شهرداری را که معادل ۱.۵ برابر جمعیت استان ایلام است، به عنوان تنها یکی از مناطق استان تهران، مصداق این دشواری خواند.
فرمانده ستاد مقابله با بیماری کرونا در تهران، با اشاره به چالش‌های حوزه دارو و تجهیزات در مواجهه با بحران کووید ۱۹، تصریح کرد: فعالان در این حوزه‌ها در طول سالهای اخیر به علت تکانه‌های متفاوت، با شرایط شکننده اقتصادی به استقبال کرونا رفتند. اوج گرفتن تحریم‌ها، افزایش قاچاق، نوسانات ارزی و مشکلات گمرکی امنیت اقتصادی را در دراز مدت با چالش رو به رو کرده بود.

خبر سلامت

لاری اعلام کرد؛

۱۲۵ فوتی کرونا در شبانه روز گذشته



سخنگوی وزارت بهداشت گفت: طی ۲۴ ساعت گذشته ۱۲۵ بیمار کرونایی جان خود را از دست دادند.
به گزارش شاخه سبز، سیما سادات لاری، بعد از ظهر چهارشنبه در ارتباط تصویری به ارائه تازه‌ترین آمار کرونا در کشور پرداخت.
وی با اشاره به شناسایی ۱۸۵۸ مورد جدید کرونا در شبانه روز گذشته، گفت: تعداد مبتلایان در کشور تاکنون به ۳۷۸ هزار و ۷۵۲ نفر رسیده است.
سخنگوی وزارت بهداشت، با اشاره به ۱۲۵ مورد فوتی در شبانه روز گذشته، افزود: تاکنون ۲۱ هزار و ۷۹۷ نفر به علت این بیماری در کشور جان باخته‌اند.
لاری ادامه داد: تعداد بهبود یافتگان به ۳۲۶ هزار و ۸۰۱ نفر رسید و در عین حال، تعداد نفر از بیماران در بخش مراقبت‌های ویژه قرار دارند.
به گفته سخنگوی وزارت بهداشت، تاکنون بالغ بر سه میلیون و ۲۸۱ هزار و ۹۶۱ مورد تست تشخیصی کووید ۱۹ در کشور انجام شده است.
وی افزود: استان‌های تهران، مازندران، گیلان، قم، اصفهان، خراسان رضوی، آذربایجان شرقی، کرمان، خراسان شمالی، سمنان، یزد، زنجان و قزوین در وضعیت قرمز و استان‌های آذربایجان غربی، البرز، فارس، لرستان، هرمزگان، اردبیل، بوشهر، کرمانشاه، کهگیلویه و بویراحمد، خراسان جنوبی، مرکزی، ایلام، چهارمحال و بختیاری، گلستان و خوزستان در وضعیت هشدار قرار دارند.

خبر سلامت

وزارت بهداشت اسامی آزمایشگاه‌های مجاز کرونا را اعلام کرد

وزارت بهداشت، درمان و آموزش پزشکی اسامی آزمایشگاه‌های غیر دولتی مجاز به انجام آزمایش مولکولی کووید۱۹ را اعلام کرد.
معاونت درمان وزارت بهداشت، درمان و آموزش پزشکی روز چهارشنبه فهرست آزمایشگاههای خصوصی و غیر دولتی دارای مجوز انجام آزمایش تخصصی تشخیص مولکولی کووید ۱۹ نسخه (۹۹.۶.۱۱) را اعلام کرد.بر اساس این اطلاعیه در کل کشور ۹۸ آزمایشگاه در مراکز خصوصی و غیر دولتی مجوز انجام آزمایش مولکولی تشخیص کووید ۱۹ را دارند که شامل ۴۴ آزمایشگاه در استان تهران، هشت آزمایشگاه در استان اصفهان، پنج آزمایشگاه در استان البرز، ۱۰ آزمایشگاه در مازندران، هفت آزمایشگاه در استان خراسان رضوی، چهار آزمایشگاه در خوزستان، دو آزمایشگاه در استان سیستان و بلوچستان، سه آزمایشگاه در استان مرکزی، ۶ آزمایشگاه در استان فارس و دو آزمایشگاه در لرستان است. در هر یک از استانهای قزوین، تبریز، قم، همدان، کرمان، گیلان و هرمزگان هر کدام یک آزمایشگاه مجاز تست کووید۱۹ معرفی شده است.

شرکت سهامی آب منطقه ای یزد

فراخوان تجدید مناقصه عمومی یک مرحله ای (نوبت دوم)

شرکت آب منطقه ای یزد در نظر دارد مناقصه عمومی و یک مرحله ای" اجرای عملیات آزاد سازی سراسری تصرفات رودخانه‌ها " به شرح ذیل را از طریق سامانه تدارکات الکترونیکی دولت برگزار نماید. کلیه مراحل برگزاری مناقصه از دریافت اسناد تا ارائه پیشنهاد مناقصه گران و بازگشایی پاکت ها از طریق درگاه سامانه تدارکات الکترونیکی دولت (ستاد) به آدرس www.setadiran.ir انجام خواهد شد.
اطلاعات فراخوان :
شماره فراخوان در سامانه ستاد : ۲۰۹۹۰۰۱۰۷۴۰۰۰۰۱۰
موضوع پروژه : اجرای عملیات آزاد سازی سراسری تصرفات رودخانه های طرزجان ، هنزاء ، بنادک سادات ، منشاد و سانیج و لایروبی تعدادی از رودخانه های استان یزد
گواهی صلاحیت لازم برای شرکت در فراخوان : گواهی صلاحیت در رشته آب یا ابنیه از سازمان برنامه و بودجه
برآورد هزینه اجرای کار: ۷,۹۹۱,۱۰۰,۰۰۰ ریال
مبلغ سپرده شرکت در مناقصه : ۳۹۹,۵۵۵,۰۰۰ ریال
تاریخ انتشار در سامانه : روز چهارشنبه تاریخ ۹۹/۶/۱۲
مهلت زمانی دریافت اسناد مناقصه از سایت : ساعت ۱۱ روز یکشنبه تاریخ ۹۹/۶/۱۶
مهلت زمانی ارائه پیشنهاد : ساعت ۱۱ روز چهارشنبه تاریخ ۹۹/۶/۲۶
زمان بازگشایی پاکت ها : ساعت ۱۲ روز چهارشنبه تاریخ ۹۹/۶/۲۶
نشانی و اطلاعات تماس دستگاه مناقصه گزار : یزد، بلوار دانشجو، مجتمع ادارات، شرکت آب منطقه ای یزد ،
تلفن ۰۳۵-۳۸۲۵۸۰۲۰
مدیریت قراردادها : ۰۳۵-۳۸۲۵۸۰۳۷
اطلاعات تماس سامانه ستاد: مرکز تماس۴۱۹۳۴-۰۲۱
مدیریت قراردادهای شرکت

خبر

آیت الله نوری همدانی:

حوزه های علمیه و مجامع علمی از صحیفه سجادیه توشه بیشتری بردارند



مرجع تقلید شیعیان گفت: حوزه های علمیه و مجامع دیگر علمی باید از صحیفه سجادیه توشه بیشتری بردارند.

آیت الله نوری همدانی مرجع تقلید شیعیان در پیامی به کنگره بین المللی امام سجاد(ع) اظهار داشت: امروز یکی از وظایف ما معرفی ابعاد مختلف شخصیت ائمه معصومین علیهم السلام است و حوزه های علمیه و مجامع دیگر علمی باید از صحیفه سجادیه توشه بیشتری بردارند، متن این بیانیه بدین شرح است.

بسم الله الرحمن الرحیم

الحمد لله ربّ العالمین و صلّی الله علی جمیع الأنبیاء و المرسلین و الأئمّة الهداة المهدیین سیّما خاتم الأنبیاء و خاتم الأوصیاء(علیهما آلاف التحیّة و الثناء) بهم نتولّی و من أعدائهم نتبرّیء الی الله.

با سلام و تحیت به حضور محترم شرکت کنندگان کنگره حضرت سیدالساجدین علیه السلام که با هدف معرفی شخصیت آن حضرت در حال برگزاری است و تسلیت ایام شهادت حضرت امام حسین علیه السلام و یارانش و شهادت حضرت زین العابدین علیه السلام.

امروز یکی از وظایف ما معرفی ابعاد مختلف شخصیت ائمه معصومین علیهم السلام است و در این میان وجود مبارک حضرت سجاد علیه السلام سراسر زندگی‌اش درس‌ها و حکمت‌هایی است که بسان مشعل فروزان برای جوامع بشری موثر خواهد بود.

اخلاقیات، عبادات، توجه به اجتماع، عملکردسیاسی، صبر و استقامت در مقابل با حوادث که منجر به برچیده شدن خاندان اموی شد که بنای از بین بردن اصل اسلام را داشته‌اند و آن چنان کردند که دوره زندگی امام سجاد علیه السلام سخت ترین و خفقان بارترین دوره ائمه علیهم السلام بود و همه اینها از جریانات برجسته دوران آن حضرت است.

خطبه بلند آوازه آن امام که ارکان حکومت اموی را لرزاند و تا آینده بشر فرهنگ آل رسول صلی الله علیه و آله و سلم را استوار ساخت و بساط ظلم و ستم را درهم کوبید و آن ادیب و سخنور عرب آن امام را این گونه توصیف می‌کند: «امَّا علیٌّ بن الحسین بن علیّ فلم أرَ الخارجیَّ فی أمره إلّا کالشیعیّ و لم أرَ الشّیعیَّ إلّا کالمعتزلیّ و لم أرَ المعتزلیَّ إلّا کالعامیّ و لم أر العامیَّ إلّا کالخاصیّ و لم أجد أحداً یَتماری فی تَفضیلِه و یَشُکّ فی تقدیمه»

و یا مجموعه صحیفه سجادیه که زبورآل محمد(ص) شهرت یافت. اثری که بی شک چراغ راه هدایت برای سالکان مسیر حق و عارفان حقیقی بوده و در زدودن رذائل و برجسته کردن فضایل موثر است و بند بند دعاهای صحیفه سجادیه چگونه بندگی ارتباط با خدا را می آموزد، که علامه امینی صاحب کتاب ارزشمند الغدیر می‌گوید عالم بزرگ اهل سنت در نامه ای که در پاسخ اهدا صحیفه سجادیه برایم ارسال کرد نوشت: نه تنها امام زین العابدین بلکه سایر ائمه شیعه را نیز از این اثر ارزشمند شناختم.

این اثر گرانسنگ یکی از کرامات آن حضرت است که عقول بشر را در درک معانی و معارف آن عاجز کرده است و این اثر آن چنان بود که حاکمان اموی را در محدود کردن آن امام عزیز زمین گیر کرد.

این جلسه ارزشمند می تواند در گسترش این اثر ماندگار تأثیرگذار باشد و حوزهای علمیه و مجامع دیگر علمی باید از این صحیفه توشه بیشتری بردارند. اینجانب خود را بسیار کوچک‌تر از آن می‌دانم که درباره مقام و مرتبه امام سجاد علیه السلام سخنی گفته یا مطلبی را به رشته تحریر در آورم.

در پایان لازم می‌دانم از همه عزیزان برگزار کننده خصوصاً نماینده محترم ولی فقیه در آن استان و تمامی میهمانان محترم، فرهیختگان و اندیشمندانی که در این مجمع حضور دارند تشکر کرده و توفیق همگی را از خداوند سبحان مسئلت می کنم.

اجرای پروژه فاز پنج عمار یاسر در دو سطح



معاون فنی و عمرانی شهرداری قم از اجرای پروژه فاز پنج عمار یاسر به صورت زیرسطحی خبر داد.

عباس حلوائی زاده بااشاره به پیگیری‌ها برای احداث محور فاز پنج عمار یاسر، اظهار داشت: این محور حدفاصل خیابان معلم تا میدان سپاه اجرایی می‌شود.

معاون فنی و عمرانی شهرداری قم با اشاره به اینکه این پروژه در مرحله تملک املاک در مسیر است، افزود: بعد از اینکه محدود ۴۵ متری بدنه مصوب شد شهرداری منطقه هفت در راستای رفع معارض تلاش بسیاری کرده است.

حلوایی زاده گفت: در فاز اول برنامه داریم که به محض اینکه تملک‌ها انجام شود مسیر را فاز به فاز اجرا کنیم.

وی با اشاره به اینکه برای این پروژه مسیر زیرسطحی هم پیش‌بینی شده، خاطرنشان کرد: پس از بازگشایی و شکل‌گیری خیابان در هر مرحله، اقدامات اجرایی برای شکل دهی به تونل هم انجام خواهد شد.

وی با اشاره به اینکه شکل گیری این خیابان در دو سطح به تصویب کمیسیون ماده پنج رسیده، ادامه داد: ابتدا معبر بازگشایی خواهد شد و همزمان مقدمات اجرای تونل هم انجام می‌شود.

مسدودسازی حساب بانکی ۱۹۷ واحد صنعتی قم در سال «جهش تولید»



در سال جهش تولید هستیم سالی که باید همه موانع را از سر راه تولید برداریم تا به تولید رونق و شتاب بدهیم ولازمه آن حمایت همه جانبه از تولید کنندگان است. در قم همت مدیران اقتصادی قم بر روی جهش تولید متمرکز شده است ، طی ۵ماه گذشته استاندار و معاون اقتصادی استاندار قم در سه شنبه های اقتصادی هفته با بازدید های میدانی واحدهای اقتصادی و تشکیل جلسات سعی داشته اند تا موانع جهش را از سر راه تولید کنندگان بردارند، اما باخبر شدیم که حساب بانکی ۱۹۷ واحد صنعتی قم در سال جهش تولید مسدود شده است که علت را می‌خوانید:

عضو هیأت مدیره خانه صنعت، معدن و تجارت قم گفت: در سالی که به نام «جهش تولید» نامگذاری شده است و بر اساس دستور رهبر معظم انقلاب و رییس قوه قضاییه نباید به هیچ وجه حساب واحدهای صنعتی مسدود شود شورای هماهنگی بانک‌ها به دستور سازمان تأمین اجتماعی حساب ۱۹۷ شرکت صنعتی مربوط به بخش خصوصی در استان قم را مسدود کرده است.

علیرضا هاشمی در گفت‌وگو با خبرنگار فارس در قم با اشاره به اعتراضات اخیر برخی فعالان صنعتی استان قم در پی مسدود شدن حساب شرکت‌های تولیدی عنوان کرد: طی پیگیری‌های خانه صنعت برای رفع این مشکل مشخص شد که این اقدام از سوی سرپرستی بانک‌ها صورت گرفته است.

وی با بیان اینکه بیشترین مورد مسدودی حساب شرکت‌های صنعتی توسط بانک ملت صورت گرفته است افزود: خانه صنعت ابتدا به سراغ بانک ملت رفت تا دلایل این قضیه را بررسی کند و جوابی که واحد حقوقی این بانک اعلام کرد این بود که ما مأمور هستیم و معذور و باید اجباراً نامه‌ای که از سوی شورای هماهنگی بانک‌ها به ما ابلاغ شده است اجرا شود.

عضو هیأت مدیره خانه صنعت، معدن و تجارت قم اضافه کرد: در گفت‌وگو با مسؤولان واحد حقوقی بانک ملت، دستور رییس قوه قضاییه مبنی بر ممنوعیت مسدود کردن و برداشت از حساب‌های واحدهای تولیدی و صنعتی را یادآوری کردم و پرسیدم در حالیکه شما برای مطالبات خود نیز نمی‌توانید چنین اقدامی انجام دهید چرا برای مطالبات تأمین اجتماعی قدم در این مسیر گذاشته‌اید؟! و آنان در پاسخ گفتند به خاطر ترس از تأمین اجتماعی، قدرتی که این سازمان دارد و مشکلاتی که در آینده برایشان پیش می‌آورد مجبور به اجرای تقاضای آن‌ها هستند.

هاشمی بیان کرد: علت مسدودی حساب‌ها بدهی‌های این واحدهای تولیدی است که مربوط به حدود ۱۵ یا ۲۰ سال گذشته است.

وی تشریح کرد: خانه صنعت در ادامه به بخش اجراییات شعبه شماره دو سازمان تأمین اجتماعی واقع در خیابان شاه سید علی مراجعه کرد و مشخص شد ادعاهای بانک ملت و شورای هماهنگی بانک‌ها صحیح است و بدهی‌های وصول نشده مربوط به ۱۵ یا ۲۰ سال پیش سبب مسدود شدن حساب بانکی واحدهای صنعتی قم شده است.

عضو هیأت مدیره خانه صنعت، معدن و تجارت قم ادامه داد: آیا صحیح است حساب بانکی واحد تولیدی که با هزار مکافات در سال جهش تولید به فعالیت پرداخته است و بر اساس دستور رهبر معظم انقلاب و رییس قوه قضاییه نباید به هیچ وجه حساب آن‌ها را مسدود ساخت، مسدود شود؟!

هاشمی اذعان کرد: تأمین اجتماعی عنوان می‌کند که باید برابر مدیران ارشد در استان و تهران و همچنین در قبال مطالبات مختلف پاسخگو باشد و این مسئله را دلیل اقدام خود می‌داند.

وی تصریح کرد: برای تأمین اجتماعی این مسئله بازگو شد که یک واحد صنعتی یک میلیون تومان بدهکار است ولی حدود هشت میلیارد تومان پول برای خرید مواد اولیه در حساب بانکی گذاشته است و اکنون مسدود سازی این حساب خسارت زیادی به واحد تولیدی وارد ساخته است و بهتر است اگر فکر می‌کنند مسیر صحیحی در پیش گرفته‌اند یک میلیون تومان بدهی از حساب مورد نظر برداشت شود تا حساب مسدود نشود، ولی تأمین اجتماعی گفت ما حق برداشت از حساب‌ها را نداریم!

عضو هیأت مدیره خانه صنعت، معدن و تجارت قم بیان کرد:

هاشمی بیان کرد: به دلیل مشکلاتی که در زمینه تأمین مواد اولیه وجود دارد برخی از واحدهای صنعتی در استان با سرعت کم کار می‌کردند ولی خوشبختانه نمی‌گذاشتند که واحدشان تعطیل شود، از سویی دیگر با شیوع بیماری کرونا مشکلات واحدهای تولیدی چند برابر شد و مجبور شدند محدودیت‌های بیشتری اعمال کنند و این باعث کاهش تولید و افزایش هزینه‌هایشان شد، حالا که مشکل مسدود سازی حساب‌های بانکی نیز پیش روی آنان قرار گرفته است معلوم نیست چه سرنوشتی در انتظار این واحدها باشد.

بنده به عنوان نماینده خانه صنعت از تأمین اجتماعی خواستم پرونده چند واحد تولیدی که بدهکار است را در اختیارم قرار دهند تا ببینم به این واحدها اخطار داده شده است یا نه، تأمین اجتماعی مدعی شد که به همه واحدهای بدهکار اخطار داده و پاسخ نگرفته‌است ولی وقتی بررسی از پرونده‌ها صورت گرفت هیچ اخطاری رویت نشد و دو یا سه مورد اخطاری هم که صادر شده بود همگی به محلی رفته بود که در کارخانه بسته بوده یا واحد تولیدی مورد نظر از آنجا نقل مکان کرده بود.

هاشمی تصریح کرد: در حقیقت تأمین اجتماعی افراد بدهکار را پیدا نکرده و با استفاده از قدرت خود اقدام به مسدود ساختن حساب بانکی آنان کرده تا با این روش آنان را مجبور به تسویه حساب کند.

وی عنوان کرد: در مجموع حساب ۱۹۷ شرکت صنعتی مربوط به بخش خصوصی در استان قم توسط تأمین اجتماعی مسدود شده است و این مسئله باعث شده خط تولید تعدادی از این واحدها با مشکل مواجه شود.

عضو هیأت مدیره خانه صنعت، معدن و تجارت قم اضافه کرد: تأمین اجتماعی گفت ما یک مورد را خطا کردیم، به پرسنل گوشزد شده بود یکدفعه همه را اعلام نکنند بلکه کم کم هر دفعه سه مورد را اعلام کنند که سر و صدا به پا نشود ولی پرسنل همه را یکجا اعلام کردند!

هاشمی تصریح کرد: به تأمین اجتماعی گفته شد راهی که انتخاب کرده‌اید در برخورد با واحدهای صنعتی اشتباه است، گفتند ما مأمور هستیم و معذور! همین.

وی بیان کرد: خانه صنعت قدرت اجرایی ندارد که بتواند از طریق قوه قضاییه برای حل این مسئله اقدام کند بلکه فقط می‌تواند برای رفع مشکلات بخش‌های مختلف صنعتی پیگیری انجام دهد.

عضو هیأت مدیره خانه صنعت، معدن و تجارت قم افزود: خانه صنعت در ادامه روند پیگیری‌ها با آقای دادخواه رئیس تأمین اجتماعی استان قم وارد گفت‌وگو شد و از ایشان خواست تا قبل از اینکه این مسئله باعث هجمه سنگین اعتراضات از سوی صنعتگران قم شود حل شود.

هاشمی ادامه داد: رییس تأمین اجتماعی قم بعد از شنیدن ماجرا گفت حتما امروز یعنی سه شنبه ۲۸ مرداد ماه پیگیری می‌کند و مشکل مسدود بودن حساب‌ها را رفع می‌کند، حتی اذعان کرد این اقدام که از سوی تأمین اجتماعی صورت گرفته است اشتباه بوده و از اطلاع رسانی خانه صنعت به ایشان در خصوص این قضیه تشکر کرد ولی اکنون حدود دو هفته از قول رییس تأمین اجتماعی می‌گذرد و حساب‌ها همچنان مسدود است و مشکلی حل نشده است.

وی عنوان کرد: بارها از طریق افراد مختلف از جمله آقای طباطبایی معاون جذب و سرمایه‌گذاری استانداری قضیه مورد پیگیری قرار گفت، آقای دادخواه به آقای طباطبایی گفته بود تا ظهر پنجشنبه حساب‌ها باز می‌شود ولی چنین نشد.

عضو هیأت مدیره خانه صنعت، معدن و تجارت قم اذعان کرد: آقای قربانی یکی دیگر از معاونان استانداری نیز مجدداً مسئله را پیگیری کرد ولی باز هم نتیجه‌ای حاصل نشد.

هاشمی بیان کرد: خانه صنعت مجبور شد به استاندار نامه بزند، آقای غضنفری معاون استاندار پس از کسب اطلاعات پیرامون این قضیه، اقدام تأمین اجتماعی را غیر قانونی دانست و برای باز شدن حساب‌های مسدودی واحدهای صنعتی دستور مستقیم صادر کرد ولی اکنون که حدود دو هفته می‌گذرد هنوز هیچ اقدامی صورت نگرفته است.

وی افزود: یکی از معاونان تأمین اجتماعی قم گفت اگر خانه صنعت در قالب پل ارتباطی میان واحدهای صنعتی و تأمین اجتماعی برای وصول بدهی‌ها اقدامی انجام دهد می توان مشکل را حل کرد، خانه صنعت نیز اعلام آمادگی کرد و گفت اگر حساب‌های بانکی باز شود هر اقدامی برای تسویه بدهی‌ها و حل این مشکل انجام می‌دهد، تأمین اجتماعی هم پذیرفت ولی تا این لحظه همچنان حساب واحدها مسدود است.

عضو هیأت مدیره خانه صنعت، معدن و تجارت قم ادامه داد: به دلیل مسدود بودن حساب بانکی ۱۹۷ واحد صنعتی بسیاری از چک‌های آنان برگشت خورده است، خط تولیدی آنان با مشکل مواجه شده است و نمی‌توانند مواد اولیه بخرند، این موارد باعث می‌شود بیکاری به بار آید و از حجم اشتغال در استان کاسته شود در حالیکه نخستین گامی که مورد تأکید آقای استاندار است توسعه اشتغالدر استان است.

وی اذعان کرد: آقای دادخواه رییس تأمین اجتماعی استان دغدغه حل مشکل مسدودی حساب‌های بانکی واحدهای صنعتی را دارد و در این مسیر پیگیری‌هایی انجام داده است .

هاشمی بیان کرد: به دلیل مشکلاتی که در زمینه تأمین مواد اولیه وجود دارد برخی از واحدهای صنعتی در استان با سرعت کم کار می‌کردند ولی خوشبختانه نمی‌گذاشتند که واحدشان تعطیل شود، از سویی دیگر با شیوع بیماری کرونا مشکلات واحدهای تولیدی چند برابر شد و مجبور شدند محدودیت‌های بیشتری اعمال کنند و این باعث کاهش تولید و افزایش هزینه‌هایشان شد، حالا که مشکل مسدود سازی حساب‌های بانکی نیز پیش روی آنان قرار گرفته است معلوم نیست چه سرنوشتی در انتظار این واحدها باشد.

وی تصریح کرد: این ضربه بزرگی که با مسدود سازی حساب‌های بانکی به عرصه صنعت قم وارد شد مطمئن باشید که بازتاب آن از ۲۰ روز آینده با افزایش آمار بیکاری در استان معلوم می‌شود.

عضو هیأت مدیره خانه صنعت، معدن و تجارت قم اضافه کرد: تأمین اجتماعی می‌توانست برای حل این مشکل با اعلام سراسری از رادیو و تلویزیون یا اعلام در سطح شهر بدهکاران صنعتی را فرا بخواند و بدهی آنان را به صورت بلند مدت قسط بندی کند و جرایم سنگین آنان را ببخشد و به این صورت راه بهتری را در برخورد با صنعتگران در پیش گیرد.

هاشمی افزود: در بررسی‌های صورت گرفته در خصوص موارد بدهی واحدهای صنعتی مشخص شد در بیشتر موارد خود واحد بدهکار نیست بلکه طرف قرارداد این واحدها که دستگاه‌های دولتی مثلاً شرکت توزیع نیروی برق یا شرکت گاز است بدهکار بوده‌اند.

وی تشریح کرد: معمولا دستگاه‌های دولتی طی پیمان‌هایی که با واحدهای ارائه دهنده خدمات یا واحدهای تولیدی می‌بندد پنج درصد مبلغ قرارداد را برای تسویه حساب و حسن انجام کاری که پیمانکار دارد مسدود می‌کند و پرداخت نمی‌کند که این پنج درصد معمولاً سهم بیمه می‌گیرد که متأسفانه دستگاه‌های دولتی این پنج درصد را به سازمان تأمین اجتماعی پرداخت نکرده‌اند و سازمان تأمین اجتماعی هم که قدرت این را ندارد که دستگاه دولتی را جریمه کند و حسابش را مسدود کند به پیمانکارهای آنان که این واحدهای صنعتی هستند فشار می‌آورد که این کار درستی نیست و باعث افزایش بیکاری و کاهش تولید می‌شود.

پیداست اگر موضوع حمایت از تولید است باید قانون کارو تولید نیز باید مناسب با شرایط روز تغییر کند، عرصه بر تولیدکنندگان تنگ می شود ودر نتیجه آن با بیکاری های زیادی مواجه خواهیم شد.

اگر هدف جهش تولید است باید با تدبیر و آینده نگری مشکلات را از جلوی پای تولید کنندگان برداریم . نه اینکه با قوانین بروز نشده ودست و پا گیر مانع تولید شویم.

خبر

هم‌زمان با روزهای محرم و صفر

داستان‌نویسان قمی «روضه داستانی» می‌خوانند



باشگاه داستان حوزه هنری قم در پی فراخوانی با عنوان «روضه داستانی» اقدام به انتشار پادکست آثار برگزیده داستانی با موضوع واقعه عاشورا و روایت‌های داستانی از اربعین حسینی در فضای مجازی می‌کند.

به گزارش شاخه سبز به نقل از روابط عمومی حوزه هنری استان قم، این فایل‌های صوتی شامل داستان‌هایی‌ست با موضوعات واقعه عاشورا و اربعین حسینی که به دنبال فراخوان اثر توسط باشگاه داستان حوزه هنری قم، توسط نویسندگان تولید و در اختیار این باشگاه قرار گرفته است.

تاکنون بیش از ۳۰ از نویسندگان قم و دیگر شهرهای کشور به ادمین این باشگاه ارسال شده و ۷ اثر برگزیده در کانال تلگرامی و صفحه اینستاگرام این باشگاه منتشر شده‌است.

مخاطبان ادبیات داستانی می‌توانند با مراجعه به صفحه و کانال «داستان قم» به نشانی dastanqom در اینستاگرام و تلگرام، شنونده داستان‌های برگزیده این فراخوان با صدا نویسنده اثر باشند.

داستان نویسان سراسر کشور نیز می‌توانند تا پایان ماه صفر ۱۴۴۲ (۲۶ مهر ماه ۱۳۹۹) با خوانش آثار داستانی مرتبط با موضوع فراخوان و ارسال فایل صوتی اثرشان به نشانی ادمین کانال تلگرامی باشگاه داستان حوزه هنری قم (F_Shakerimehr@) در پویش روضه داستانی شرکت کنند، تا در صورت انتخاب اثرشان شاهد انتشار آن در فضای مجاز با نام خود باشند. همچنین در پی رایزنی‌های انجام شده، باشگاه داستان حوزه هنری قم آثار برگزیده این فراخوان را جهت انتشار در اختیار رسانه‌ها و روزنامه‌های سراسری قرار می‌دهد.

هشت نوشت در مسیر جریان ساز دفاع مقدس و مقاومت



عضو هیات انتخاب سومین جشنواره ملی فیلم نامه نویسی هشت نوشت گفت: این جشنواره لازم است با انجام اصلاحاتی در ساختار و نحوه پذیرش آثار به سمت ایجاد یک جریان موثر در حوزه دفاع مقدس و مقاومت گام بردارد.

سید امیر طباطبایی امروز در گفت وگو با خبرنگاران با اشاره به ضرورت برگزاری جشنواره های موضوعی مانند جشنواره فیلم نامه نویسی هشت نوشت، اظهار کرد: برگزاری یادمان ها و جشنواره های موضوعی همچون هشت نوشت در واقع رسالت خطیر زنده نگه داشتن تاریخ پر شور سال های گذشته ایران را برعهده دارند.

وی با بیان اینکه ملتی که تاریخ خود را نداند، محکوم به تکرار آن خواهد بود، گفت: در بستر این جشنواره هاست که خلق آثار هنری پیرامون این موضوعات رخ می دهد.

عضو هیات انتخاب سومین جشنواره ملی فیلم نامه نویسی هشت نوشت، با تاکید براینکه لازم است شورای سیاستگذاری جشنواره در دوره های بعدی جشنواره ترتیبی اتخاذ کنند که آثار ارسالی پژوهش محور و مخاطب محور باشند، تصریح کرد: در صورتی که به این مسئله به صورت جدی توجه شود می توانیم برای تولید آثار ارزشمند در این حوزه برنامه ریزی لازم را داشته باشیم.

وی تاکید کرد: با توجه به کم رنگ شدن تولید آثار با موضوع دفاع مقدس و ارزش های معنوی مقاومت لازم است این جشنواره در دو بخش حرفه ای و آماتور تقسیم بندی شود تا زمینه رقابت صحیح برای هنرمندان فراهم شود.

طباطبایی بر ضرورت حمایت مسوولان از برگزاری جشنواره فیلم نامه نویسی هشت نوشت، تاکید و بیان کرد: سطح مالی جوایز و حمایت از تولید آثار برگزیده در تشویق هنرمندان برای نگارش فیلم نامه های خلاق بی تاثیر نیست.

وی ادامه داد: این جشنواره در ابتدای راه بزرگی قرار دارد و لازم است با انجام اصلاحاتی در ساختار و نحوه پذیرش آثار به سمت ایجاد یک جریان موثر در حوزه دفاع مقدس و مقاومت گام بردارد.

عضو هیات انتخاب سومین جشنواره ملی فیلم نامه نویسی هشت نوشت، عنوان کرد: قطعا بستر سازی لازم برای تولید آثار برگزیده و موضوع بندی محورهای قابل پرداخت در مرحله پذیرش فیلم نامه ها و برگزاری ورک شاپ های تخصصی بصورت مجازی برای فیلمنامه نویسان جوان در ترویج و رونق فرهنگ دفاع مقدس بسیار تاثیر گذار است.

استاندار قم:

قم نمره رضایت بخشی در برپایی آیین سوگواری دهه اول ماه محرم گرفت



استاندار قم گفت: نمره سازمان تبلیغات اسلامی، هیئات و مردم قم در مدیریت و برپایی آیین‌های سوگواری دهه اول محرم دراین استان کاملا رضایت بخش و قابل قبول است.

بهرام سرمست روز چهارشنبه در جلسه ستاد مدیریت بحران در سالن کرامت استانداری افزود: میزان رعایت ۸۵ درصدی پروتکل‌های بهداشتی توسط مردم در فعالیت های مختلف اجتماعی مانند آیین‌های سوگواری قابل‌تقدیر است.

وی عنوان کرد: درصد رعایت پروتکل‌های بهداشتی توسط عموم مردم در ماه محرم بیشتر از برآوردهای ابتدایی مسوولان استان بود.

سرمست با اشاره به آغاز سال تحصیلی جدید از ۱۵ شهریورماه، گفت: فضاهای آموزشی که در اختیار هیات‌های مذهبی قرارگرفته شد بود برای برپایی مدارس سریع تر آماده سازی شود.

استاندار قم ادامه داد: آموزش‌وپرورش قم نسبت به رفع دغدغه‌های خانواده‌ها از شکل آموزش در سال تحصیلی جدید و سلامت دانش آموزان بر حجم اطلاع رسانی‌های خود افزایش دهد.

وی اظهار داشت: با روندی که وجود دارد پیاده‌روی اربعین حرم تا حرم در قم امسال امکان‌پذیر نخواهد بود و مراسم‌های ویژه دیگر هم باید با نظارت سازمان تبلیغات اسلامی برگزار شود.

سرمست تصریح کرد: نوبت‌دهی غیرحضوری در بیمارستان‌ها و مطب‌های غیردولتی قم در یک بازده زمانی کوتاه باید تکمیل شود.

استاندار قم گفت: هیات‌های بزرگ مذهبی قم با درصد بالایی به پروتکل‌های بهداشتی در آیین‌های سوگواری ماه محرم پایبند بودند.

به گفته استاندار قم، باید از فضاهای روباز شهری در برپایی آیین‌های ملی و مذهبی بیش از گذشته استفاده شود.

سرمست خاطرنشان کرد: کسب رتبه اول دانشگاه علوم پزشکی قم در برپایی آزمون سراسری کنکور سال ۹۹ در رعایت پروتکل های بهداشتی قابل‌تقدیر است.

پیامبر خدا صلی الله علیه و آله :
الوَیلُ لِظالِمی أهلِ بَیتی، عَذابُهُم مَعَ المُنافِقینَ فِی الدَّرَکِ الأَسفَلِ مِنَ النّارِ؛
وای بر ستمگرانِ به اهل بیت من؛ آنان به همراه منافقان، در پایین‌ترین طبقه دوزخ عذاب می‌شوند.صحیفهٔ الرضا علیه السلام : ۱۲۲ / ۸۰
روزنامه پنجشنبه / ۱۳ شهریور۱۳۹۹ / ۱۴ محرم ۱۴۴۲ / 3 September 2020 / ۸ صفحه / سال شانزدهم / شماره ۳۷۸۹
اذان صبح: ۰۵:۱۶ طلوع آفتاب: ۰۶:۴۱ اذان ظهر:۰۶: ۱۳ غروب آفتاب:۳۱ : ۱۹ اذان مغرب: ۴۹: ۱۹
قرة العین من آن میوه دل یادش باد که چه آسان بشد و کار مرا مشکل کرد
ساروان بار من افتاد خدا را مددی که امید کرمم همره این محمل کرد (حافظ)

شاخه سبز

صاحب امتیاز و مدیرمسئول و سر دبیر: سیدعلی بابامیری
زیرنظر شورای نویسندگان چاپ: شـــاخه سبـــز تلفن چاپخانه: ۰۹۱۲۷۵۷۳۲۹۶
تهران: خیابان مطهری ، بین مفتح و سهروردی، خیابان اورامان ـ پلاک ۱۷ تلفـــن : ۸۸۸۲۳۳۸۶- ۰۲۱
قم : خیابان ۵۵ متری عماریاسر، مابین کوچه ۳۶ و ۴۰ تلفن: ۲۲-۳۷۷۰۸۱۲۱- ۰۲۵ نمابر: ۳۷۷۰۸۱۲۱- ۰۲۵
www.shakhesabz.ir Email: Sh. Sabz@yahoo.com Gmail: Sh. Sabz09@gmail.com
سامانه پیامک: ۳۰۰۰۲۵۳۰۰۰۷۴۰۹ تلـگرام: ۰۹۹۰۷۲۵۵۶۷۱ کانـال تلگرام:@shakhesabzonline

خبـــر

خرید اقساطی، خدمتی جدید به بازنشستگان تامین اجتماعی



مستمری بگیران و بازنشستگان تامین اجتماعی ضمن برخورداری از امکان خرید اعتباری، از این پس می‌توانند خریدهای خود را به صورت اقساطی انجام دهند.
به گزارش اداره کل روابط عمومی سازمان تامین اجتماعی، مدیرعامل شرکت اطلاع‌رسان داتک اظهار داشت: مستمری‌بگیران سازمان تأمین اجتماعی با مراجعه به فروشگاه‌های طرف قرارداد، با ارائه کارت ملی می‌توانند نسبت به خرید غیرنقدی اقلام موردنیاز اقدام کنند
محمدمحسن صدر با بیان اینکه دریافت این خدمات، گشایش فراوانی در زندگی مستمری‌بگیران ایجاد می‌کند، گفت: بازنشستگان می‌توانند برای تهیه کالاهای سوپرمارکتی، به فروشگاه‌های زنجیره‌ای طرف قرارداد در سراسر کشور مراجعه کنند.
وی افزود: بازنشستگان این طرح، غیر از خرید کالاهای سوپر مارکتی، مشمول دریافت خدمات دیگری از جمله، دندانپزشکی، گردشگری، کالای دیجیتال، لوازم خانگی، عینک و لنز و پوشاک نیز می‌شوند.
صدری خاطرنشان کرد: بازنشستگان تامین اجتماعی به منظور دریافت این خدمات با مراجعه به سایت CLUB.TAMIN.IR ثبت نام و علاقه‌مندی خود را اعلام کنند.
وی همچنین با اشـاره به این که برای ثبت‌نام نیازی به مراجعه حضوری نیست، افزود: بازنشستگان می‌توانند بلافاصله پس از ثبت‌نام، در انتهای فرآیند ثبت‌نام، در پنل کاربری، میزان اعتبار ماهانه و سالانه خود را مشاهده کنند.
به گفته مدیر عامل شرکت اطلاع رسان داتک، براساس این طرح، بازنشستگان سازمان تأمین اجتماعی معادل ۲۰ درصد خالص دریافتی خود را به صورت اعتبار ماهیانه و ۱۲ برابر آن را به صورت اعتبار سالیانه دریافت می‌کنند و پس از خرید، به مرور در ماه‌های آتی، به صورت اقساط از حقوقشان کسر خواهد شد.
شرکت اطلاع رسان داتک از شرکت‌های زیر مجموعه سازمان تأمین اجتماعی است که اجرای این طرح ملی را به عهده گرفته است.

آذری جهرمی:

مدارس کشور به شبکه ملی اطلاعات متصل شد

وزیر ارتباطات از اتمام اتصال تمامی مدارس به شبکه ملی اطلاعات خبر داد.«محمدجواد آذری جهرمی» روز چهارشنبه در توئیتر خود نوشت: امروز در همکاری وزارت آموزش وپرورش، کار اتصال پرسرعت و رایگان همه مدارس کشور به شبکه ملی اطلاعات به پایان رسید تا دسترسی همگانی به آموزش مجازی محقق شود.وی افزود: قول داده بودیم تا اسفند ۹۸ به پایان برسد که به دلیل موانعی در تامین تجهیزات با چند ماه تاخیر این کار مهم به سرانجام رسید.

وزیر نفت:

صنعت برق عراق با گاز ایران فعال است



وزیر نفت با بیان اینکه صنعت برق عراق با گاز ایران فعال است، ادامه داد: استفاده از گاز ایران برای عراق هم بسیار صرفه اقتصادی دارد، زیرا گاز طبیعی، جایگزین گازوییل می‌شود که قیمت آن بیش از دو برابر قیمت گازی است که ایران به آنها می‌فروشد.
به گزارش وزارت نفت، «بیژن زنگنه» در حاشیه ملاقات عمومی با مردم با اشاره به اینکه مقام معظم رهبری در دیدار هفته گذشته به مناسبت هفته دولت که به صورت ویدئو کنفرانسی برگزار شد بر دیدار چهره به چهره با مردم با مراعات پروتکل بهداشتی تاکید کردند، یادآوری کرد: البته ملاقات عمومی با مردم از مدت‌ها پیش در برنامه وزارت نفت قرار داشته است، امروز با حدود هشت نفر به صورت تک به تک ملاقات داشتم که ارتباطی با کارهای اداری جاری نداشت.
وی ضمن مطلوب و مفید خواندن این ملاقات مردمی که از شاخه‌های مختلف و به صورت اتفاقی انتخاب شده بودند بر تداوم آن تاکید کرد و گفت: این افراد براساس سامانه ارتباط با وزیر نفت که مدت‌هاست راه‌اندازی شده ثبت‌نام کرده بودند و مشکلات خود را عنوان کردند، بعضی از این چالش‌ها راه‌حل‌هایی داشت که به آنها ارائه شد مانند اجاره شناورهای ایرانی.
زنگنه خاطر نشان کرد: وزارت نفت از اساس اجاره شناورهای خارجی را ممنوع کرده و اجاره شناور ساخت داخل را در اولویت قرار داده است. دستور دادم اگر اشکال‌هایی در اجرا وجود دارد رفع شود.
کاهش ذخیره بنزین ایران به دلیل افزایش صادرات
زنگنه به این پرسش که وزیر نفت عراق عنوان کرده است که نیازی به گاز ایران ندارد و تا چند وقت دیگر آن را قطع می کند، پاسخ داد: نه چنین سخنی نگفته‌اند، عراقی ها می‌دانند هیچکس در منطقه نیست که گاز مورد نیاز آنها را تأمین کند، آنها قراردادهایی برای تولید گاز در عراق امضا کرده‌اند زیرا به هر حال عراق ظرفیت‌هایی برای تولید گاز دارد و می‌تواند از آن استفاده کند اما اینها زمان‌بر است و هم اکنون عراقی‌ها راغب هستند که مقدار زیادی از ایران گاز دریافت می‌کنند. وی با بیان اینکه صنعت برق عراق با گاز ایران فعال است، ادامه داد: برای عراق هم بسیار اقتصادی است زیرا گاز طبیعی جایگزین فرآورده نفت‌گاز می‌شود و قیمت آن بیش از دوبرابر قیمت گازی است که ایران به آنها می‌فروشد بنابراین چنین حرفی که عراق احتیاج به گاز ایران ندارد را نشنیدم و همچنین موضوعی را هم نگفته‌اند.
وزیر نفت درباره اینکه آیا ذخیره‌سازی‌های بنزین ایران هم‌اکنون به بالاترین سطح رسیده است، پاسخ منفی داد و گفت: ذخیره‌سازی‌های بنزین ایران در اردیبهشت و اوایل خردادماه به بیش از ۵ میلیارد لیتر رسیده بود، اما اکنون با توجه به صادراتی که انجام شده، پایین آمده است.
سی‌ان‌جی اولویت وزارت نفت
وزیر نفت توسعه صنعت سی‌ان‌جی (گاز طبیعی فشرده) در سطح خودروهای عمومی مانند اتوبوس‌های شهری را از دیگر موارد مطرح شده عنوان کرد و گفت: این موضوع نیز قرار شد که پیگیری شود، اما پیشنهاد دادم که نشست بعدی را با انجمن جایگاهداران سی‌ان‌جی داشته باشند که حرف‌های یکدیگر را از نزدیک بشنوند زیرا سی‌ان‌جی از مسائل اولویت‌دار در وزارت نفت است. زنگنه به مذاکره با چند شرکت دانش بنیان که در ساخت تجهیزات و ارائه خدمات فعال بودند اشاره و تصریح کرد: همه تجهیزات عنوان شده مورد نیاز وزارت نفت بود و مقرر شد که پیگیری شوند؛ اگر اثبات شود که شرکتی کاری را می‌تواند انجام دهد وزارت نفت به‌طور حتم از خرید مشابه خارجی آن ممانعت می‌کند و این به عنوان یک اصل در وزارت نفت است؛ اگر تجهیزی که در ایران ساخته شود با کیفیت باشد جلو وارداتش گرفته می‌شود.وی ادامه داد: این موضوع بر شرکت‌های غیردولتی نیز مانند پتروشیمی‌ها و یا پالایشگاه‌ها نیز جاری و حاکم است و تنها برای شرکت‌های دولتی اجرا نمی‌شود به‌ویژه در شرایط کنونی که مشکلات اشتغال در کشور وجود دارد باید به این نکته نیز توجه کرد.

معاون برنامه‌ریزی آموزش و پرورش:

تامین ۳ هزار و ۷۰۰میلیارد تومان برای پرداخت پاداش پایان خدمت بازنشستگان

معاون برنامه‌ریزی و توسعه منابع آموزش و پرورش از تأمین مالی سه هزار ۷۰۰ میلیارد تومان برای پرداخت پاداش پایان خدمت بازنشستگان سال ۹۸ خبر داد.
به گزارش روز چهارشنبه مرکز اطلاع‌رسانی و روابط عمومی وزارت آموزش‌وپرورش، علی الهیار ترکمن در سخنان خود در سی‌وچهارمین اجلاس سراسری روسا و مدیران آموزش‌وپرورش سراسر کشور با بیان این که اقدامات خوبی برای بهبود معیشت فرهنگیان انجام شده است، اظهارداشت: رتبه‌بندی معلمان در مهر ۹۸، دو هزار و ۲۰۰ میلیارد تومان بار مالی داشت که با احتساب ضرایب برای امسال به هشت میلیارد تومان می‌رسد.
وی ادامه داد: اجرای ضرایب فصل دهم قانون برنامه نیز۴۵۰ میلیارد تومان در سال ۹۸ بار مالی داشت. یک فوق‌العاده شغل هم خرداد اعمال شد و با اقدامات صورت گرفته کارکنان ازلحاظ امتیازات تفاوتی با کارکنان سایر دستگاه‌ها ندارند و تفاوت‌ها برداشته شده است.
معاون وزیر آموزش و پرورش تصریح کرد: همچنین افزایش حقوق متعهدین خدمت و برقراری عیدی برای آن‌ها و پرداخت حق مهدکودک نیز انجام شده است.
الهیار ترکمن همچنین گفت: به استناد تبصره ماده ۲۱ضوابط اجرایی قانون برنامه بودجه مقرر بود پاداش‌ها از محل فروش اموال منقول و غیرمنقول انجام شود که ما مخالف بودیم و با پیگیری‌ها انجام شده در حال تأمین از محل‌های دیگر هستیم. وی یادآور شد: سه هزار و ۷۰۰ میلیارد تومان نقدی به ما داده شده و برای سه هزار و ۷۰۰ میلیارد دیگر در حال رایزنی هستیم تا پاداش‌ها را یک جا تا آخر شهریور تسویه کنیم. معاون برنامه ریزی و توسعه منابع آموزش و پرورش با یادآوری این که دو اقدام در مورد بودجه در دست انجام است، گفت: نهایی کردن بودجه ۹۹ راداریم و از طریق معاونت‌های برنامه‌ریزی استان‌ها در دست اقدام است و مورد دیگر تدوین برنامه۱۴۰۰ است. بودجه در شرایط انقباضی بسته می‌شود و بودجه‌ریزی در شرایط کرونا در دست انجام است. نکته مهم بودجه۱۴۰۰ این است که نشانه‌هایی دریافت کردیم که احتمالاً بودجه استانی می‌شود. پس باید بودجه را به‌صورت استانی پیشنهاد دهیم و حال مجلس ممکن است تصویب نکند اما در پیش‌بینی ظرفیت‌های قانون بودجه نیازمند همکاری استان‌ها است. الهیار ترکمن افزود: در حوزه مدیریت منابع انسانی اداره کل امور اداری به مرکز برنامه‌ریزی برای مدیریت بهتر منابع انسانی تبدیل شد. از سه ضلع منابع انسانی و مالی و فیزیکی منابع انسانی مهم‌ترین آورده منابع است که در تنظیم همه برنامه‌های مدیریتی باید ورود پیدا کنیم و باید مدیریت آن را آسیب‌شناسی و موانع را برطرف کنیم.

خبـــر

با حضور فرمانده نیروی پدافند هوایی ارتش؛

رونمایی از دو دستاورد پدافند هوایی ارتش

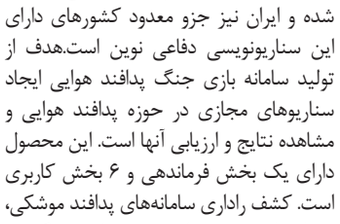

دو دستاورد مهم نیروی پدافند هوایی ارتش با نام‌های «کاشف ۹۹ » و «عماد» امروز با حضور فرمانده این نیرو رونمایی شد.آیین رونمایی از دستاوردهای دفاعی در حوزه پدافند هوایی روز چهارشنبه با حضور سرتیپ علیرضا صباحی فرد فرمانده نیروی پدافند هوایی ارتش برگزار شد. در این مراسم از رادار کاشف ۹۹ که راداری سه بعدی، آرایه فازی و متحرک است و به منظور کشف ریزپرنده‌ها در مرکز تحقیقات فناوری‌های نوین نیروی پدافند هوایی ارتش طراحی و ساخته شده، رونمایی شد. این رادار با برد ۱۲ کیلومتر قابلیت کشف همزمان ۳۰۰ هدف را دارد.
پروژه بعدی که رونمایی شد عماد است که طراحی، اجرا و ساخت سامانه بازی جنگ پدافند هوایی است. هدف از اجرای این پروژه بزرگ ایجاد فضای نبرد واقعی در شرایط مجازی به منظور تمرین و افزایش قدرت فرماندهان برای واکنش‌های درست زمان نبرد است. این نوع سامانه‌ها صرفاً در اختیار معدود کشورهای پیشرفته قرار دارد و در حوزه رزم پدافند هوایی که دارای ویژگی‌های زمانی خاصی است این دایـره محدودتر و حتی پیچیده‌تر می‌شود. با اجرای این پروژه انحصار تولید سامانه‌های بازی جنگ در حوزه رزم پدافند هوایی شکسته شده و ایران نیز جزو معدود کشورهای دارای این سناریونویسی دفاعی نوین است.هدف از تولید سامانه بازی جنگ پدافند هوایی ایجاد سناریوهای مجازی در حوزه پدافند هوایی و مشاهده نتایج و ارزیابی آنها است. این محصول دارای یک بخش فرماندهی و ۶ بخش کاربری است. کشف راداری سامانه‌های پدافند موشکی، سامانه‌های توپخانه‌ای پرنده‌های رهگیری، سامانه‌های جنگ الکترونیک، سامانه‌های شنود دیده‌بانی و اپتیک از جمله کاربردهای این محصول است.

معاون هنری وزیر فرهنگ خبر داد:

پیگیری ارائه تسهیلات به هنرمندان در اولویت است



معاون امور هنری وزیر فرهنگ و ارشاد اسلامی با اشاره به شیوع کرونا در کشور و بروز مسائل و مشکلات پیش روی هنرمندان، پیگیری ارائه تسهیلات به اهالی هنر و هنرمندان را از اولویت‌های اصلی این معاونت در این دوران برشمرد که با جدیت در حال انجام است.
سید محمد مجتبی حسینی با تشریح جزئیات ارائه تسهیلات به هنرمندان، گفت: اولویت اصلی و مهمترین دغدغه این نهاد توجه به آسیب‌هایی است که به دلیل تعطیلی فعالیت‌ها به هنرمندان و فعالان هنر وارد شده است.
معاون وزیر فرهنگ و ارشاد اسلامی ادامه داد: علی‌رغم این‌که ارائه تسهیلات در حوزه اختیارات معاونت امور هنری وزارت فرهنگ و ارشاد اسلامی نبوده، به عنوان یک مسئولیت فراموش شده آن را از قلم نیانداخته و با جدیت دنبال کرده و تا حصول نتیجه پیگیر خواهیم بود.
وی افزود: یکی از مواردی که معاونت هنری با آن روبرو بود بانک اطلاعات داده‌هاست، چون بانک اطلاعاتی از هنرمندان و فعالیت‌هایشان وجود نداشت. برخی از گروه‌های هنری بر اساس نظام‌های حقوقی تثبیت نشدند، از این رو مذاکراتی با وزارت کار، رفاه و امور اجتماعی و سازمان برنامه و بودجه یا نهادهای مرتبط دیگر انجام شده و در حال اقدام است.
حسینی در عین حال تصریح کرد: اصلی ترین فعالیت مجموعه معاونت امور هنری وزارت فرهنگ و ارشاد اسلامی تامین منابعی است که بتوانیم حمایت هایی از جامعه هنری داشته باشیم. در این زمینه تشکل های هنری همراهی و مشارکت می کنند و ما هم در دولت تلاش می کنیم تا منابعی را برای این امر فراهم کنیم.

فراخوان مناقصه عمومی یک مرحله ای پروژه احداث ساختمان سردخانه پزشکی قانونی کهریزک

فرمانداری ویژه شهرستان ری در نظر دارد در اجرای بند (ب) ماده ۶ قانون برنامه پنجساله ششم توسعه و در اجرای بند (۷) مصوبات مورخ ۹۹/۳/۲۷ از محل اعتبارات مالیات بر ارزش افزوده روستاهای فاقد دهیاری و مناطق عشایری مناقصه عمومی پروژه احداث ساختمان سردخانه پزشکی قانونی کهریزک به شماره فراخوان ۲۰۹۹۰۰۰۳۷۱۰۰۰۰۰۵ را ازطریق سامانه تدارکات الکترونیکی دولت برگزار نماید.
کلیه مراحل برگزاری مناقصه از دریافت اسناد مناقصه تا ارائه پیشنهاد مناقصه گران و بازگشایی پاکت ها از طریق درگاه سامانه تدارکات الکترونیکی دولت (ستاد) به آدرس www.setadiran.ir انجام خواهد شد و لازم است مناقصه گران در صورت عدم عضویت قبلی ، مراحل ثبت نام در سایت مذکور و دریافت گواهی امضای الکترونیکی را جهت شرکت در مناقصه محقق سازند.
* تاریخ انتشار اولین آگهی مناقصه در روزنامه های کثیرالانتشار تاریخ ۹۹/۶/۱۳می باشد.
* تاریخ انتشار دومین آگهی مناقصه در روزنامه های کثیرالانتشار تاریخ ۹۹/۶/۱۸می باشد.
* تاریخ انتشار اعلان عمومی در سامانه ستاد: ساعت ۱۰/۰۰ روز چهارشنبه تاریخ ۹۹/۶/۱۹
* مهلت دریافت اسناد: ساعت ۱۰/۰۰روز چهارشنبه تاریخ ۹۹/۶/۲۶
* مهلت ارائه پیشنهاد: ساعت ۱۰/۰۰روز چهارشنبه تاریخ ۹۹/۷/۹
* زمان بازگشایی پاکت ها : ساعت ۱۰/۰۰روز شنبه تاریخ ۹۹/۷/۱۲
اطلاعات تماس دستگاه مناقصه گزار جهت دریافت اطلاعات بیشتر در خصوص اسناد مناقصه و ارائه پاکت های الف : آدرس: شهرری، میدان شهدای شاملو، فرمانداری ویژه شهرستان ری و تلفن ۵۴۱۶۱۰۰۰ داخلی ۴۱۶
اطلاعات تماس سامانه ستاد جهت انجام مراحل عضویت در سامانه:
مرکز تماس :۰۲۱۴۱۹۳۴
دفتر ثبت نامه : ۸۸۹۶۹۷۳۷ و ۸۵۱۹۳۷۶۸
روابط عمومی فرمانداری ویژه شهرستان ری

واعظی در حاشیه جلسه دولت:

ترامپ می‌خواهد با شورای امنیت هم «بیزینس» کند

رئیس دفتر رئیس‌جمهور گفت: آمریکایی‌ها می‌دانند یک کار تبلیغاتی می‌کنند و هدفشان از فشار به شورای امنیت برای بازگرداندن تحریم‌ها هم انتخابات آتی است.
به گـزارش شاخه سبز، محمود واعظی رئیس دفتر رئیس‌جمهور پیش از ظهر امروز (چهارشنبه) در حاشیه جلسه هیئت دولت در جمع خبرنگاران با اشاره به تلاش آمریکا برای بازگرداندن تحریم‌های شورای امنیت، اظهار کرد: هر اقدامی در شورای امنیت یا مراجع بین المللی باید یک مبنای حقوقی داشته باشد. امروز همه حقوقدانان و کشورهای دنیا اعلام کردند آنچه دولت فعلی آمریکا برای رجوع به شورای امنیت به آن استناد می‌کند هیچگونه مبنای حقوقی ندارد. آمریکا به برجام و قطعنامه ۲۲۳۱ استناد می‌کند درحالی که در اوایل سال ۹۷ از آن خارج شده است و مانع آنهایی که طبق برجام با ایران همکاری می‌کردند هم شده است.
واعظی گفت: به صرف اینکه در مقطعی نام آمریکا در زمره ۵+۱ بوده است و به این استناد می‌کند که در قطعنامه ۲۲۳۱ نام آمریکا هم بوده است، می‌خواهد از سازوکارهای آن استفاده کند.
وی تاکید کرد: از نظر سیاسی وقتی یک کشوری



معاهده‌ای را قبول ندارد و زمانی هم که خواسته از آن خارج شود گفته چون ایرانی‌ها کلاه سر ما گذاشتند، ما از آن خارج می‌شویم، دیگر نمی‌توانند به آن استناد کنند. این استنادات آمریکا هیچ مبنای سیاسی و حقوقی ندارد.
رئیس دفتر رئیس‌جمهور گفت: تا دیروز اندونزی رئیس شورای امنیت بوده است و این کشور صریحاً اعلام کرد ما به دلیل اینکه درخواست آمریکا هیچ مبنای حقوقی ندارد نمی‌توانیم با این موضوع تشکیل جلسه دهیم. امروز هم نیجر رئیس شورای امنیت شده است و این کشور هم همین موضع را گرفته است و از طرف دیگر ۱۳ عضو به صورت کتبی اعلام کردند آنچه می‌خواهد اتفاق بیافتد هیچ مبنای قانونی ندارد و قابل قبول نیست.
واعظی گفت: گزارشی که ما از کمیسیون مشترک برجام دریافت کردیم این بوده است که همه اعضا به اتفاق گفتند آنچه آمریکا به آن استناد می‌کند قابل قبول نیست زیرا عضو برجام نیست و خوشبختانه بین روسیه و چین و اروپا اتفاق نظر وجود دارد.
وی افزود: آمریکایی‌ها می‌دانند یک کار تبلیغاتی می‌کنند و هدفشان هم انتخابات آتی است تا وضعیت ترامپ از نظر داخلی به دلیل اشتباهات فاحش در کرونا و برخوردهای بد با معترضین، بهتر شود.
رئیس دفتر رئیس‌جمهور گفت: ایران با توجه به توفیقاتی که از گذشته داشته است و توافقی بسیار خوبی که با آژانس اتمی داشتیم و استقبال خوبی که کشورهای جهان از همکاری ایران و آژانس کردند هیچ فضایی برای آمریکایی‌ها نیست که بتوانند روی این موضوع کار کنند. نگاه ترامپ نگاه بیزینسی است و فکر می‌کند با مساله سیاست و حقوق هم می‌تواند با زور و فشار عمل کند. اینکه اعضای شورای امنیت را هم تهدید به تحریم کردند یک بدعت جدید است که می‌خواهند با فشار رأی جمع کنند

فراخوان مناقصه عمومی دو مرحله ای پروژه احداث سالن انتظار پزشکی قانونی کهریزک

فرمانداری ویژه شهرستان ری در نظر دارد در اجرای بند (ب) ماده ۶ قانون برنامه پنجساله ششم توسعه و در اجرای بند (۷) مصوبات مورخ ۹۹/۳/۲۷ از محل اعتبارات مالیات بر ارزش افزوده روستاهای فاقد دهیاری و مناطق عشایری مناقصه عمومی پروژه احداث سالن انتظار پزشکی قانونی کهریزک به شماره فراخوان ۲۰۹۹۰۰۰۳۷۱۰۰۰۰۰۶ را ازطریق سامانه تدارکات الکترونیکی دولت برگزار نماید.
کلیه مراحل برگزاری مناقصه از دریافت اسناد مناقصه تا ارائه پیشنهاد مناقصه گران و بازگشایی پاکت ها از طریق درگاه سامانه تدارکات الکترونیکی دولت (ستاد) به آدرس www.setadiran.ir انجام خواهد شد و لازم است مناقصه گران در صورت عدم عضویت قبلی ، مراحل ثبت نام در سایت مذکور و دریافت گواهی امضای الکترونیکی را جهت شرکت در مناقصه محقق سازند.
* تاریخ انتشار اولین آگهی مناقصه در روزنامه های کثیرالانتشار تاریخ ۹۹/۶/۱۳می باشد.
* تاریخ انتشار دومین آگهی مناقصه در روزنامه های کثیرالانتشار تاریخ ۹۹/۶/۱۸می باشد.
* تاریخ انتشار اعلان عمومی در سامانه ستاد: ساعت ۱۰/۰۰ روز چهارشنبه تاریخ ۹۹/۶/۱۹
* مهلت دریافت اسناد: ساعت ۱۰/۰۰روز چهارشنبه تاریخ ۹۹/۶/۲۶
* مهلت ارائه پیشنهاد: ساعت ۱۰/۰۰روز چهارشنبه تاریخ ۹۹/۷/۹
* زمان بازگشایی پاکت ها : ساعت ۱۰/۰۰روز شنبه تاریخ ۹۹/۷/۱۲
اطلاعات تماس دستگاه مناقصه گزار جهت دریافت اطلاعات بیشتر در خصوص اسناد مناقصه و ارائه پاکت های الف : آدرس: شهرری، میدان شهدای شاملو، فرمانداری ویژه شهرستان ری و تلفن ۵۴۱۶۱۰۰۰ داخلی ۴۱۶
اطلاعات تماس سامانه ستاد جهت انجام مراحل عضویت در سامانه:
مرکز تماس :۰۲۱۴۱۹۳۴
دفتر ثبت نامه : ۸۸۹۶۹۷۳۷ و ۸۵۱۹۳۷۶۸
روابط عمومی فرمانداری ویژه شهرستان ری

شاخه سبز

روزنامه شنبه / ۱۵ شهریور ۱۳۹۹ / ۱۶ محرم ۱۴۴۲ / 5 September 2020

www.shakhesabz.ir / ۸ صفحه / سال شانزدهم / شماره ۳۷۹۰ / ۲۰۰۰تومان



قالیباف در خوزستان:

مسئولان بکارگیری نیروهای بومی را در اولویت قرار دهند

صفحه آخر



در پی نوسانات اخیر بورس اعلام شد؛

توصیه‌های رئیس کل بانک مرکزی به مالکان عمده سهام

صفحه آخر

سقوط سنگین سهام وال‌استریت آمریکا با سقوط ارزش سهام تکنولوژی

در معاملات دیشب(جمعه)آمریکاسرمایه‌گذاران سهام تکنولوژی خود را فروختند تا شاخص‌های سهام وال‌استریت پس از چند روز رشد متوالی با سقوط سنگینی روبرو شوند.

به گـزارش شاخه سبز به نقل از راشاتودی، در معاملات دیشب (جمعه) آمریکا سرمایه‌گذاران سهام تکنولوژی خود را فروختند تا شاخص‌های سهام وال‌استریت پس از چند روز رشد متوالی با سقوط سنگینی روبرو شوند.

در پایان معاملات دیشب آمریکا شاخص داوجونز پس از اینکه در میان روز بیش از ۱۰۰۰ واحد سقوط کرد در انتهای معاملات با سقوط سنگین ۲.۷۸ درصدی یا ۸۰۷.۷۷ واحدی در ۲۸,۲۹۲.۷۳ واحد بسته شد. اس‌اندپی ۵۰۰ با سقوط سنگین ۳.۵۱ درصد یا ۱۲۵.۷۸ واحد در ۳,۴۵۵.۰۶ واحد به کار خود پایان داد و کامپوزیت نزدک بدتر از همه با سقوط سنگین ۴.۹۶ درصدی یا ۵۹۸.۳۴ واحدی در ۱۱,۴۵۸.۱۰ واحد بسته شد.

این بدترین سقوط ۱ روزه شاخص‌های داوجونز و اس‌اندپی از ماه ژوئن تا کنون است و بزرگترین سقوط کامپوزیت نزدک از ماه مارس می‌باشد.

سقوط سنگین سهام آمریکا پس از آن آغاز شد که ارزش سهام گروه فانگ (فیسبوک، اپل، آمازون، نتفلیکس و گوگل) پس از رکورد زنی در روزهای اخیر به یک باره در معاملات دیشب به شدت سقوط کرد. سهام این شرکت‌ها همگی بیش از ۴.۵ درصد سقوط کردند. در این میان اپل ۵ درصد سقوط کرد و سهام تسلا ۹ درصد از ارزش خود را از دست داد.



نوبخت:

حتی برای غذا و دارو اجازه فروش یک قطره نفت را نمی دهند

آخر

بیشتر بخوانید

ظریف:

تسلیم شدن بخاطر ترس از خشم آمریکا صرفا اشتهای آن را زیاد می کند

صفحه آخر

در نمایشگاه نهضت قطعه سازی؛

گیربکس بومی شناورهای گشتی جستجو و نجات رونمایی شد

صفحه آخر

افزایش ۱۰۸ درصدی قیمت برنج وارداتی

صفحه آخر

طنز

فدراسیون بازی در روزهای خاص!

صفحه ۳

حفظ و پاسداشت زبان فارسی، زیربنای بقای فرهنگ ایرانی

صفحه ۵

یـــادداشت ۱

عاشورا در اسپانیا

محمد روحانی- نویسنده و پژوهشگر حوزه

پس از آنکه در سال ۹۲ هجری قمری، دو فرمانده مسلمان یعنی طارق بن زیاد و موسی بن نصیر به سر زمین اسپانیا وارد شده و آنجا را فتح کردند؛ حضور و حاکمیت مسلمانان عرب تبار که در آن زمان از سوی بنی امیه بودند، آغاز شد ولی این ابتدای راهی بود که هشت قرن به درازا کشید و این حضور و حاکمیت فراز و نشیبهای فراوانی را شاهد بود و دورانهای گوناگونی را برای آن تعریف کرده اند که شامل دوره های هفتگانه یا هشتگانه می شود.

مسلمانان در این سرزمین که خود آن را «اندلس» نامیدند، در طول این قرنهای متمادی، آثار و میراث گرانبها و فراوانی را بر جای گذاردند که با وجود شکست از مسیحیان و بیرون رفتن از آن سر زمین هیچگاه آن میراث که بخش عمده آن میراث فرهنگی و آثار علمی کم نظیر بود؛ نتوانست از میان برود یا دشمنان اسلام و فرهنگ اسلامی آن را نابود کنند. صدها بلکه هزاران دانشمند و نویسنده و ادیب و شاعری که در مناطق و شهرهای این سر زمین به دنیا آمده و در آن رشد کرده اند و آثار مکتوب علمی که در زمینه های گونه گون دانشهای عقلی و نقلی از خود به جای گذارده اند بزرگترین گواه بر این مدعا می تواند باشد؛ علاوه بر این شاهکارهای عظیم و سترگ معماری، مهندسی و شهر سازی از قبیل کاخها، سدها، پلها و سازه های آبی شگفت آور بخشی از آن چیزی است که هنوز در پهنه خغرافیایی کشور اسپانیای کنونی قابل مشاهده است و به یقین قسمت عمده ای از در آمد گردشگری این کشور، طفیل وجود این آثار است.

در این نوشته مختصر در صدد سخن گفتن پیرامون اسلام در اسپانیا و موضوعات مرتبط با آن نیستیم؛ بلکه می خواهیم اشاره ای کوتاه به فرهنگ عاشورایی در آن سر زمین در دوران اسلامی و اثر عاشورا در آیین، ادب و شعر ادیبان و شاعران آن دیار داشته باشیم. هر چند که فتح اندلس در زمان حکومت بنی امیه و به دست فرماندهان آنان بوده است ولی برخی بر این عقیده اند که موسی بن نصیر یکی از دو فرمانده این عملیات گرایش شیعی داشته و در نتیجه گرایش به تشیع از همان آغاز در آنجا پدیدار شده است؛ ولی هر چه باشد ظهور و بروز اندیشه شیعی و آیین و آداب شیعی و شعر و ادب مرتبط با آن به یقین سالها بعد اتفاق افتاده و سخن گفتن در باره جزئیات آن با عنایت به مدت زمان قابل توجهی که از غیبت مسلمانان از صحنه این سرزمین می گذرد؛ چندان آسان و نتیجه گیری از آن مباحث چندان اطمینان بخش نیست.

...ادامه در صفحه دو



امارات ها پای صهیونیست ها را به منطقه باز کردند

خیانت امارات ها

به دنیای اسلام، ملتهای عرب و کشور های منطقه

اینفوگرافیک

دولت امارات متّحده‌ی عربی، هم به دنیای اسلام خیانت کرد، هم به دنیای عرب خیانت کرد، هم به کشورهای منطقه خیانت کرد، هم به مسئله‌ی مهم فلسطین خیانت کرد. این کاری که اماراتی‌ها کردند، یک لکّه‌ی ننگی است؛ البتّه این از بین خواهد رفت، یعنی این حالت دیری نخواهد پایید ان‌شاءاللّه، لکن این لکّه‌ی ننگ بر پیشانی کسانی که این اقدام را امروز انجام دادند خواهد ماند. اینها خیانت کردند، کار بسیار بدی کردند، پای صهیونیست‌ها را در منطقه باز کردند. مسئله‌ی فلسطین با این اهمیّت، [یعنی] غصب یک کشور، آواره کردن یک ملّت، چیز کوچکی است؟ [اینها] به بوته‌ی فراموشی سپردند و عادی‌سازی کردند.

زمان

این تصمیم روز ۱۳ اوت توسط «دونالد ترامپ» رئیس جمهوری آمریکا علنی شد.

هدف

در این راستا، رژیم صهیونیستی و آمریکا در بیانیه مشترکی اعلام کردند امارات و اسرائیل برای عادی سازی روابط به توافق رسیدند.

{ واکنش های شبکه های بین المللی به این خیانت }

شبکه الجزیره

رهبر انقلاب اسلامی ایران تاکید کرد که امارات به دو جهان اسلامی و عربی و همچنین فلسطین و ملت های منطقه خیانت کرد.

شبکه المنار

رهبر انقلاب اسلامی ایران تاکید کرد که اماراتی ها به اسلام و ملت های عربی و مساله فلسطین خیانت کردند و این لکه ننگی است که بر پیشانی آنها باقی خواهد ماند.

اسپوتنیک عربی

رهبر انقلاب اسلامی ایران تاکید کرد که خیانت امارات دیری نخواهد پایید و بعد از توافق با اسرائیل لک ننگ بر پیشانی آنها باقی خواهد ماند.



روزنامه شاخه سبز

طرح: سید مهدی بابامیری سید

یـــادداشت ۲

قصه ی روزی که خورشید رفت



مهدی توکلیان

تاریخ تا تاریخ است بهانه در بهانه از ادب می گوید
ترانه در ترانه از ترنم می سراید
و جوانی جوانه می زند
جوانی و جوانمردی جبروت و جدایی
کنیه ات را تاریخ اخ العشق می گذارد و لقبت را اخ الوفا
کاروان در کاروان
اشک از پشت پرده های خیام حرم رهسپار رزمگاه
رزمنده رشید رود فرات می شود
از زمانه ی قدم گذاشتن قامت ر عنایش در نینوا و در کنار فرات
از هنگامه ی برداشتن مشک برای رساندن آب به اهل خیام و حرم
از زمان استجابت حاجت کودکان عطشناک
غیرت و عزت و عاطفه و عقل در تاریخ عشق معنا می شود
الفبای ادب و وفا
حرف به حرف در گوش تاریخ عاشقانه های هستی هجی می شود
آموزگار عشق و ادب و ارادت ،تاریخ سر انگشتان تحیر به دندان می گیرد و در روایت لحظه هایش حیران مانده است.
کدام ماجرایت را بگوید
سایه سارِ سپر بلایِ خون خدا !
کاروان در کاروان اشک از پشت پرده های خیام حرم رهسپار رزمگاه رزمنده رشید رود فرات می شود
از گذرگاه گریه گذشتن ، گران ترین زمان روز دهم عاشورا
ماه پاره پاره ، معجزه تاسوعای نهم شصت و یک هجرت می شود
و عطر دست های عباس بر گردن گلهای یاس تاریخ می ماند
معنای ممتد مهرورزی ، شکوه شکوه ناپذیر دوشا دوش عشق ، حجم سنگین و رنگین داغ را ازشانه های برادربر می دارد
چشم ها چشم به راه بیرق بی قرار عباس ، غربت کربلا را(سرمه میکنند) با اشک های زلال خویش شستشو می دهند
جوانان بنی هاشم می آیند
شمشیر، شرمسار شهامتش می شود و بر زمین می افتد. والله ان قطعتموایمینی
انی احامی ابدا عن دینی
تا ابد حامی دین و پیرو حسین می ماند ، صدای رسایش رعشه بر رذل صفتان روباه سیرت دشمن می اندازد. روباهیان نوحرامیانرا راهی به قلب امن تونیست باقیمانده ات را می کشند.

خبـــر

توسط لودریان اعلام شد؛

فرانسه تحریم آمریکا علیه دیوان کیفری بین‌المللی را خطرناک خواند



دولت فرانسه به تحریم اخیر آمریکا علیه دیوان کیفری بین‌المللی شدیدا واکنش نشان داد و آن را یک «حمله خطرناک» به این مرجع قضایی دانست.

به گزارش شاخه سبز به نقل از فرانس ۲۴، «ژان ایو لودریان» وزیر امور خارجه فرانسه، با اعلام موضع کشورش گفت: «اقدامات تحریمی اعلام شده در تاریخ ۲ سپتامبر (۱۲ شهریور) به معنی حمله‌ای خطرناک به این دیوان و امضا کنندگان اساسنامه رم است.»

لودریان همچنین با اعلام اینکه حرکت اخیر آمریکا به معنی «زیر سؤال بردن همه‌جانبه‌نگری و استقلال دستگاه قضایی» است، از دولت واشنگتن خواست تا از این اقدام صرف نظر کند.

لودریان در این رابطه افزود: «فرانسه بار دیگر بر حمایت بی‌دریغ خود از دیوان کیفری بین‌المللی و کارکنانش و نیز از استقلال نظام قضایی تأکید نموده و همواره تلاش می‌کند تا بر مبنای اساسنامه رم، شرایط را برای انجام مأموریت این دیوان در عین استقلال و بی‌طرفی فراهم سازد.»

یک سخنگوی کمیسیون اتحادیه اروپا نیز روز پنجشنبه اعلام کرد که اتحادیه اروپا از دیوان کیفری بین‌المللی حمایت کرده و «با هر اقدامی که به نظام قضایی کیفری بین‌المللی خدشه وارد کند، شدیداً مخالفت خواهد کرد».

دولت آمریکا روز چهارشنبه «فاتو بنسوده»، دادستان دیوان کیفری بین‌المللی و نیز برخی دیگر از مسئولان این دیوان را به دلیل پیگرد اتباع آمریکایی تحریم کرده بود.

مایک پمپئو، وزیر امور خارجه آمریکا با اعلام این موضوع گفته بود: «ما تلاش‌های نامشروع دیوان کیفری بین‌المللی برای تعقیب آمریکایی‌ها را تحمل نخواهیم کرد.»

دونالد ترامپ، رئیس جمهوری آمریکا ماه ژوئن (خرداد) سال جاری با صدور فرمانی اجرایی امکان اعمال تحریم علیه مقامات دیوان کیفری بین‌المللی، مستقر در لاهه را فراهم کرده بود. رئیس جمهوری ایالات متحده با این اقدام قصد داشت مسئولان دیوان کیفری بین‌المللی را از تعقیب قضایی نظامیان آمریکا به دلیل نقش آنها در جنگ افغانستان منصرف کند.دادستانی دیوان کیفری بین‌المللی ماه مارس سال جاری میلادی تصمیم گرفت که تحقیقات درباره نقش نظامیان آمریکا در افغانستان و احتمال ارتکاب «جنایت جنگی» و «جنایت علیه بشریت» از طرف آنها را آغاز کند.دادستانی این دیوان همچنین در آن زمان اعلام کرد که در مورد ارتکاب شکنجه از سوی سازمان اطلاعات مرکزی آمریکا (سیا) نیز تحقیق خواهد کرد.

داماد ترامپ با وزیر خارجه انگلیس درباره ایران رایزنی می‌کند

«جارد کوشنر»، داماد و مشاور ارشد «دونالد ترامپ»، رئیس‌جمهور آمریکا قرار است روز پنجشنبه با «دومینیک راب»، وزیر امور خارجه انگلیس دیدار کند.پایگاه پولیتیکو به نقل از منابع آگاه گزارش داده مسائل ایران در دستور کار این سفر قرار دارد.این رسانه به نقل از یک مقام آگاه انگلیسی نوشته است: «تلاش‌های کوشنر ظرف روزهای گذشته برای میانجی‌گری صلح بین اسرائیل و کشورهای خاورمیانه و ایجاد ائتلافی از کشورها با هدف مقابله با نفوذ ایران در منطقه در دستور کار این سفر قرار دارد.»کوشنر روز گذشته (سه‌شنبه) در مصاحبه‌ای سه‌شنبه گفته بود دولت کشورش برای مقابله با نفوذ ایران با جدیت برای بازگرداندن قطعنامه‌های تحریمی سازمان ملل علیه ایـران تلاش می‌کند.کوشنر که در امارات حضور داشت در مصاحبه با پایگاه «نشنال» ادعاها علیه ایران را تکرار کرد و گفت: «اگر به جاهایی که ایران حضور دارد نگاه بکنید، می‌بینید آن‌هـا همه جا هستند؛ این یک نمایش وحشت است. آن‌ها در یمن حضور دارند و یمن بی‌ثبات شده است؛ در سوریه بازیگرند و در عراق حضور دارند که بی‌ثبات شده است. در لبنان حضور شدید دارند و می‌بینید که چه بر سر دولت آنجا آمده است.»او در بخش دیگری از این مصاحبه، تلاش برای بازگرداندن محدودیت‌های تسلیحاتی علیه ایران را بخشی از تلاش‌ها برای «مهار ایران» توصیف کرده است.کوشنر گفت: «مسیر بسیاری روشنی برای بازگرداندن این قطعنامه‌ها وجود دارد، چون ایران همه اقدامات مخربی را که باعث بی‌ثبات شدن منطقه می‌شوند انجام داده است و این چیزی است که ما داریم مجدانه پیگیری می‌کنیم. فکر نمی‌کنم اگر ایران به سلاح‌های پیشرفته‌تر دسترسی داشته باشد، دنیا به مکان امن‌تری تبدیل شود.»

روحانی:

تولید در روستا یعنی حرکت معکوس مهاجرت



روحانی گفت: مردم روستای مانند شهر باید از نعمت‌ها و فرصت‌های اساسی و امکانات راه، برق، آب، مخابرات و گاز برخوردار باشند. آبادانی روستا یعنی حرکت در مسیر تولید آبادانی در روستا یعنی حرکت معکوس در زمینه مهاجرت و همچنین خدمت به مردم در همه روستا که این کار بزرگ و عظیمی است.

رییس جمهوری گفت: مردم روستا باید مانند شهرنشینان از خدمات بهره مند باشند آبادانی روستا یعنی حرکت در زمینه تولید و مهاجرت معکوس.

به گـزارش «شاخه سبز»، حجت‌الاسلام والمسلمین حسن روحانی روز پنجشنبه در مراسم آغاز بهره‌برداری از طرح‌های ملی وزارت نیرو اظهارداشت: بسیار خوشحالم که بیست دومین افتتاح بزرگ ملی خواهیم داشت. از خداوند طلب توفیق می‌کنم که تا پایان سال هر هفته بتوانیم افتتاح بزرگ ملی را در بخش‌های مختلف برای آبادی ایران داشته باشیم.

رییس جمهوری ادامه داد: از بخش نیرو و آب و برق تشکر می‌کنم به دلیل این که تلاش بسیار وسیعی به کار گرفته است که ما در ایران از لحاظ استفاده از آب و برق بتوانیم ایران را با کشورهای دیگر حتی پیشرفته مقایسه کنیم. مردم در شهرها صد در صد و در روستاها نزدیک ۹۹ درصد از برق استفاده می‌کنند همه خانوارهای روستایی ۲۰ نفره دارای نعمت برق هستند حتی خانواده‌های ۱۰ نفره و در بعضی مناطق حتی کمتر از آن از برق استفاده می‌کنند.

روحانی گفت: مردم روستای مانند شهر باید از نعمت‌ها و فرصت‌های اساسی و امکانات راه، برق، آب، مخابرات و گاز برخوردار باشند. آبادانی روستا یعنی حرکت در مسیر تولید آبادانی در روستا یعنی حرکت معکوس در زمینه مهاجرت و همچنین خدمت به مردم در همه روستا که این کار بزرگ و عظیمی است.

وی ادامه داد: می توانیم اعلام کنیم هر ۵۰ روز قادر هستیم یک سد مخزنی را به افتتاح برسانیم خیلی آمار هیجان انگیزی برای مردم است که باعث آبروی کشور است. این که هر هفته می‌توانیم ۳۰ روستا را به شبکه آب سالم و پایدار متصل کنیم. اقداماتی که برای تصفیه آب و فاضلاب انجام می گیرد.

روحانی افزود: این معنایش این است که در زمینه زیر ساخت و نیازمندی‌های حیاتی و سلامت مردم اقدامات بسیار اساسی انجام می‌گیرد. از ۱۸۸ سد کشور ۴۴ سد در این دولت به افتتاح رسیده و سدهای دیگر هم در حال تکمیل است امیدواریم تا در این دولت این سدها به بهره برداری برسد چرا که آماده کردن زیرساخت های لازمه توسعه روستا یعنی حرکت در مسیر تولید آبادانی در روستا یعنی حرکت معکوس در زمینه مهاجرت و همچنین خدمت به مردم در همه روستا که این کار بزرگ و عظیمی است.

وی ادامه داد: می توانیم اعلام کنیم هر ۵۰ روز قادر هستیم یک سد مخزنی را به افتتاح برسانیم خیلی آمار هیجان انگیزی برای مردم است که باعث آبروی کشور است. این که هر هفته می‌توانیم ۳۰ روستا را به شبکه آب سالم و پایدار متصل کنیم. اقداماتی که برای تصفیه آب و فاضلاب انجام می گیرد.

روحانی افزود: در تاریخ ایران این فشارها سابقه نداشته است. مردم ما با استقامت در برابر توطئه‌ها ایستادگی کردند و ما ثابت کردیم که آمریکا شکست خورده است. این را به طور قطعی به دنیا اعلام می‌کنیم که طرح‌های آمریکا برای شکست مردم ایران به نتیجه نرسید و شکست خورد. هدف نهایی آمریکا تسلیم مردم ما بود. آن‌ها می‌خواستند دولت در برابر آمریکا تسلیم شود که این نشد و نمی‌شود.

وی با بیان اینکه کاخ سفید خطای بزرگ استراتژیک انجام داد، تاکید کرد: آمریکا در این مسیر شکست صد در صدی خورد و ما به راهمان ادامه می‌دهیم. البته برای مردم سخت گذشت و اگر این فشارها نبود شاید چندین برابر این طرح‌ها را افتتاح می‌کردیم، اما آمریکا نتوانست ما را از مسیر توسعه بازدارد.

روحانی ادامه داد: این دولت فقط به فکر گذراندن شرایط یک ساله آینده نیست بلکه طرح‌هایی اجرا می‌کند تا دولت‌های بعدی هم از آن استفاده کنند زیرا بحث این دولت و دولت بعد نیست بلکه مسیر توسعه کشور است. دولت یازدهم او دوازدهم خادم مردم است و دولت سیزدهم هم خادم مردم خواهد بود.

روحانی با بیان اینکه مردم می‌دانند که آمریکا در هفته‌های اخیر شکست‌های بزرگ سیاسی را متحمل شد که در تاریخ این کشور و سازمان ملل بی‌سابقه بود، خاطرنشان کرد: در سوابق سازمان ملل نمی‌بینید آمریکا قطعنامه‌ای علیه ملت ما طراحی کند ولی در شورای امنیت فقط یک کشور به آمریکا رأی بدهد و ۱۳ کشور دیگر یا رأی مخالف بدهند یا ممتنع. طرح ماشه را هم ۱۰ روز قبل مطرح کردند اما از ۱۴ عضو حتی یک عضو شورای امنیت هم از آن حمایت نکرد و آن را رد کرده و غیرقابل قبول دانستند. این شکست در تاریخ سیاسی آمریکا بی‌نظیر است و البته این موفقیت به خاطر ایستادگی ملت ما است. اگر ملت ایستادگی نمی‌کرد قطعنامه‌های بدتری توسط آمریکا تصویب می‌شد. ایستادگی ملت موجب شکست آمریکا و همچنین آبادانی کشور شد.

ارزش لیر ترکیه رکورد پایین جدیدی را ثبت کرد

ارزش لیر ترکیه در برابر دلار به رکورد جدید ۷.۴۴۹۷ واحدی سقوط کرده و از رکورد تاریخی قبلی خود که ۷.۴۰۵۰ واحد بود نیز عبور نمود.

به گـزارش شاخه سبز به نقل از افـاکس استریت، ارزش لیر ترکیه در برابر دلار به رکورد جدید ۷.۴۴۹۷ واحدی سقوط کرده و از رکورد تاریخی قبلی خود که ۷.۴۰۵۰ واحد بود نیز عبور نمود. نرخ لیر ترکیه پس از آن تحت فشار قرار گرفت که داده‌ها نشان داد نرخ تورم سالانه ترکیه در ماه آگوست به ۱۱.۷۷ درصد افزایش یافته؛ این در حالی است که طبق گزارش خبرگزاری دولتی ترکیه، آناتولی، نرخ هدف تورم سالانه برای انتهای سال ۲۰۲۰ میلادی، برابر با ۸.۵ درصد اعلام شده است.در همین زمان گزارشی دیگر اعلام کرد که بانک مرکزی ترکیه پیش‌بینی خود از تورم انتهای سال را از ۷.۴ درصد قبلی به ۸.۹ درصد افزایش داده است.به جز انتشار داده‌های تورم ترکیه، عامل دیگری که موجب تضعیف نرخ لیر شد، گرایش جهانی سرمایه‌گذاران به سوی ارزهای با ریسک کمتر در شرایط بحران کرونا است.نرخ برابری لیر ترکیه در ظهر جمعه در حدود ۷.۴۲۲۰ واحد تثبیت شد.

وزیر آموزش و پرورش:

رعایت فاصله زمان کلاس از ۳۵ دقیقه بیشتر نشود



محسن حاجی‌میرزایی وزیر آموزش و پرورش گفت: مدارس کشور در تمام مناطق از ۱۵ شهریور دایر اسـت. وی افـزود: رعایت فاصله زمان کلاس از ۳۵ دقیقه بیشتر نشود، فعالیت‌های ورزشی و برنامه صبحگاهی متوقف شـود، رفتن و آمـدن بچه‌ها متفاوت باشد. مدارس ضدعفونی شود و معلمان و دانش‌آموزان از ماسک استفاده کنند. هر جا که بتوانیم این پروتکل‌ها را رعایت کنیم، کلاس‌ها را دایر می‌کنیم. وزیر آموزش و پرورش ادامـه داد: ۶۲ درصـد کلاس‌ها جمعیت مدارس زیر ۱۰۰ نفر، ۴۰ درصد زیر ۵۰ دانش آموز است و در شرایط عادی می‌توانند رعایت کنند و حتی نیاز به زوج و فرد نیست.

وزیر آموزش و پرورش گفت: مدارس کشور در تمام مناطق از ۱۵ شهریور دایر است.

بـه گـزارش انـتـخـاب، محسن حاجی‌میرزایی وزیـر آمـوزش و پرورش در گفت‌وگوی ویژه خبری شبکه دو سیما، اظهار کرد: ما دو اولویت بسیار مهم داریم که هر تصمیمی تحت این دو اولویت است که اولی، سلامت است و هیچ تصمیمی نخواهیم گرفت که در آن لحاظ نشود و اولویت دوم، تداوم آموزش است.

وی ادامه داد: تجربیات دنیا را هم در این خصوص بررسی می‌کنیم؛ مـدارس برخی کشورها از جمله مدارس کشورهای اروپا و آسیای جنوب شرقی از یک هفته قبل باز شده است و هیچ آموزشی هم جایگزین آمـوزش حضوری نخواهد بود بنابراین اولویت آموزش حضوری، اصل است.

تفاوت معناداری بین مناطق سفید، زرد و قرمز نیست/ همه مناطق پرخطر هستند

حاجی میرزایی اضافه کرد: عنوان شده است تفاوت معناداری بین وضعیت‌های مختلف سفید، زرد و قرمز نیست و می‌گویند حتی از وضعیت سفید بیشتر نگران هستیم چون عدم رعایت پروتکل‌ها موجب می‌شود این مناطق به سرعت تبدیل به منطقه زرد و قرمز شوند و بر همین اساس باید همه مناطق را مناطق پرخطر دانست و رعایت پروتکل‌ها را در نظر گرفت پس در تمام مناطق کشور، یک پروتکل رعایت شود.

وی به رعایت پروتکل سلامت در آموزش و پرورش اشاره کرد و افزود: از جمله این موارد می‌توان به رعایت فاصله یک متر بین دانش‌آموزان در کلاس درس، عدم افزایش زمان کلاس درس بیشتر از ۳۵ دقیقه، توقف فعالیت‌های ورزشی و برنامه صبحگاهی مـدارس، تفاوت در زمان تردد دانش‌آموزان به مدرسه، ضدعفونی مـدارس و استفاده از ماسک توسط معلمان و دانش‌آموزان اشاره کرد؛ هر جا که بتوانیم این پروتکل ها را رعایت کنیم، کلاس‌ها را دایر خواهیم کرد.

۳۸ درصد مدارس بیش از ۱۰۰ دانش‌آموز دارند

وزیر آموزش و پرورش به وضعیت تراکم مدارس و تعداد دانش‌آموزان اشاره کرد و ادامه داد: ۶۲ درصد مـدارس دارای جمعیت کمتر از ۱۰۰ نفر و ۴۰ درصد مدارس دارای جمعیت کمتر از ۵۰ دانش‌آموز هستند یعنی مانند شرایط عادی و روزهـای طبیعی مـدارس است و می‌توانند کلاس‌های درس را با رعایت پروتکل‌ها برگزار کنند.

وی اضافه کرد: ۳۸ درصد مدارس بالای ۱۰۰ دانش‌آموز دارنـد که متناسب با متراژ مدرسه و کلاس به شورای مدرسه اختیار دادیم که دانش‌آموزان را گروه‌بندی کنند و بر اساس آن به مدرسه بیایند.

اخبـــار ویـــژه

دستگیری سرپرست سابق شهرداری ساری

رئیس کل دادگستری مازندران از بازداشت سرپرست سابق شهرداری ساری، معاون سابق شهرسازی و امور مناطق و یک دلال خبر داد. حجت الاسلام محمدصادق اکبری اظهار کرد: در ادامه برخورد قاطع دستگاه قضایی استان با مفاسد اقتصادی، عبدالحمید فرزانه سرپرست سابق شهرداری ساری و همچنین معاون سابق شهرسازی و امور مناطق شهرداری ساری و یک دلال که واسطه متخلفان در شورای شهر بود، توسط سربازان گمنان امام زمان (عج) بازداشت شدند. وی خاطرنشان کرد: دستگیری این دو مدیر شهرداری به جرم اختلاس، ارتشا و تضییع اموال دولتی بوده است.

خط و نشان حاجی بابایی برای ستاد کرونا

حمیدرضا حاجی‌بابایی گفت: ستاد مبارزه با کرونای کشور در خصوص بازگشایی مدارس در روز شنبه ۱۵ شهریور، باید مسئولیت کامل را با اعلام شفاف مصوبه ستاد به‌عهده بگیرد. حمیدرضا حاجی بابایی رئیس فراکسیون فرهنگیان با اشاره به تعدد تماس‌های فرهنگیان و اولیای دانش آموزان از سراسر کشور و طرح ابهام و بلاتکلیفی موجود، در خصوص نحوه فعالیت مدارس از شنبه ۱۵ شهریور گفت: از زحمات وزارت آموزش وپرورش بخاطر تلاشی که برای برنامه ریزی، در راستای استفاده از فرصت‌های مختلف برای پیشگیری از تعطیلی آموزش، علیرغم تعطیلی فیزیکی مدارس انجام شد، تقدیر و تشکر می‌کنم.

وی افزود: شاید آموزش‌های دیجیتالی ومجازی پاسخگوی نیاز همه دانش آموزان نبود، اما با بحران پیش بینی نشده‌ای که در سال گذشته به سیستم‌های آموزش جهان تحمیل شد، بادر نظر داشتن شرایط باید گفت، برنامه‌های وزارت آموزش وپرورش وتلاش‌های فرهنگیان، پاسخ خوبی در آن وضعیت خاص بود.

کنایه باهنر درباره انتخابات ۱۴۰۰

دبیرکل جامعه اسلامی مهندسین ضمن رد حضورش در رقابت انتخابات ۱۴۰۰، نظرش را در مورد وضعیت فعلی اصولگرایان و اصلاح طلبان در چند ماه مانده به انتخابات ریاست جمهوری بیان کرد. محمدرضا باهنر، دبیرکل جامعه اسلامی مهندسین گفت: متأسفانه تجربه نشان داده که رؤسای جمهور کشور ما دو یا سه ماه آخر گُر می‌گیرند و گل می‌کنند. اینکه بشود از یک یا دو یا سه سال قبل برنامه‌ریزی کرد که چه کسی باید رئیس‌جمهور شود کار سختی است؛ چون عوامل انسانی و محیطی برای این امر در کشور ما فراهم نیست. همین رؤسای جمهور اخیر را هم که نگاه کنیم، هم آقای خاتمی و هم آقای احمدی‌نژاد و هم آقای روحانی، دو ماه مانده به انتخابات گُر گرفتند و بالا آمدند. از قبل کسی پیش‌بینی نمی‌کرد و فقط خود احمدی‌نژاد می‌گفت که من در پاستور هستم و تا سه ماه قبل از آن هیچ‌کس فکر نمی‌کرد که احمدی‌نژاد پیروز شود. او افزود: نکته بعد هم اینکه بسیاری از شخصیت‌های مهم و معروف کشور هنوز تکلیفشان روشن نیست و هنوز تصور برخی‌ها این است که ممکن است آقای رئیسی یا آقای قالیباف بیاید یا ممکن است هر دو بیایند و ممکن است آقای محسن رضایی بیاید.اگر هم قرار است شروع کنیم اول باید سمت یک‌سری افرادی برویم و به آن‌ها بگوییم «تو را به حضرت عباس تو یکی نیا».

پیشنهاد نماینده تهران برای جلوگیری از سقوط آزاد بورس

سیداحسان خاندوزی نایب رئیس کمیسیون اقتصادی مجلس شـورای اسلامی در صفحه شخصی خود در فضای مجازی در خصوص راه کارهای جلوگیری از سقوط آزاد بورس، نوشت:یک چتر برای تبدیل سقوط آزاد به فرود آرام، که سازمان و شورای بورس اختیار قانونی تصویب آن دارند:۸۰درصد درآمدهای سازمان بورس از ابتدای سال ۱۳۹۹ در صندوق تثبیت بازار، سپرده گذاری شود.

ترامپ رسما شمشیر را از رو بست

یک روز پس از آنکه آمریکا اعلام کرد که در طرح سازمان جهانی بهداشت برای تولید و توزیع واکسن کرونا مشارکت نخواهد کرد، «دونالد ترامپ» رئیس‌جمهور آمریکا اعلام کرد که بدهی بیش از ۶۰ میلیون دلاری خود به سازمان جهانی بهداشت را پرداخت نخواهد کرد. ترامپ در اظهارات روز گذشته خود تصریح کرد که قصد دارد این مبلغ ۶۰ میلیون دلار را برای کاستن از بخشی از تعهداتی که به دیگر نهادهای سازمان ملل دارد، صرف کند. تصمیم ترامپ برای امتناع از پرداخت موظفی ۶۲ میلیون دلاری به سازمان جهانی بهداشت، در حقیقت بخشی از تصمیم ترامپ برای خروج از سازمان جهانی به داشت محسوب می‌شود.

تحلیل گلوبال تایمز از نشست وین؛ اعضای برجام پای امضای خود ایستادند

روزنامه گلوبال تایمز چین از روزنامه های حزب حاکم این کشور نوشت: اعضای توافق هسته ای سال ۲۰۱۵ میلادی موسوم به «برجام» در جریان برگزاری کنفرانس وین یک بار دیگر پای امضای خود ایستادند.گلوبال تایمز روز پنجشنبه در گزارشی خاطر نشان کرد: اعضای برجام در این نشست نه تنها پای امضای خود بلکه مقابل اقدامات آمریکا برای فعال کردن مکانیسم ماشه و بازگرداندن تحریم های بین المللی علیه جمهوری اسلامی ایران هم ایستادند.در این گزارش آمده است: کشورهای اروپایی انگلیس، فرانسه و آلمان از یک طرف و دیگر امضا کنندگان این توافق شامل چین و روسیه از طرف دیگر در تلاش هشتند تا توافق بسیار مهم برجام را نجات دهند. گزارش در ادامه با یادآوری خروج آمریکا از برجام در سال ۲۰۱۸ میلادی، فشارهای حداکثری و تحریم های واشنگتن علیه تهران را از علت های اصلی افزایش تنش ها بر سر این موضوع دانسته است.گلوبال تایمز نوشته است: با این حال در موضع متفاوت با آمریکا، کشورهای دیگر عضو برجام اصرار دارند باید از این توافق حفاظت و به آن عمل شود. رسانه چینی به نقل از توییت «هلگا اشمید » مقام ارشد اتحادیه اروپا که ریاست روز سه شنبه گفت و گوها را بر عهده داشت نوشته است: اعضای باقیمانده در برجام به رغم وجود پاره ای از چالش ها، عزم راسخی برای حراست از توافق با ایران و اجرای کامل آن دارند.گلوبال تایمز به نقل از بیانیه بعدی وی نیز آورده است: آمریکا که از توافق هسته ای خارج شده است دیگر نمی تواند مبتکر یک اقدام دیگر برای بازگرداندن تحریم ها باشد.روزنامه تاکید کرده است: ریشه همه مشکلات فعلی و افزوده شدن به تنش ها در این خصوص به خروج واشنگتن از برجام باز می گردد و حالا دیگر اعضا به طور مشترک خواستار حراست از توافق بین المللی هسته ای سال ۲۰۱۵ میلادی با ایران هستند.

یـــادداشت ۱

عاشورا در اسپانیا

ادامه از صفحه یک

از میان آثار مکتوبی که به ما رسیده و می توانیم به آن در باره شاعران و ادیبان عاشورایی در اسپانیای اسلامی استناد کنیم؛ نامهایی وجود دارد که به عنوان نمونه به چند تن از آنان اشاره می کنیم:

۱ – احمد بن درّاج قسطلی از شاعران برجسته اندلس در قرن پنجم هجری و معاصر آل حمّود از سادات ادریسی حسنی بوده و قصیده ای زیبا و فاخر و قابل مقایسه با شاعرانی همچون کمیت و دعبل خزاعی در رثاء اهل بیت (ع) و امام حسین (ع) سروده است.

۲ – ابوالبحر صفوان بن ادریـس تجیبی مرسی از شاعران قرن ششم که قصیده زیبا و مشهوری در مرثیه امام حسین (ع) سروده است.

۳ – ابن شکیل اندلسی از شاعران و ادیبان قرن ششم و اوایل قرن هفتم که شعرهای فراوانی در معارف شیعی و از جمله در باب حادثه عاشورا و سوگ حضرت سید الشهدا (ع) از خود به جا گذارده است.

۴ – محمد بن هانی اندلسی از شاعران شیعه آن سر زمین که در ابراز عقیده خویش به هر وسیله ای از جمله شعرها و قصاید زیبا و بلند خویش، بی پروا و جسور بود و پس از آنکه در نزد یکی از حاکمان آن زمان در اشبلیه یا سیویل (سویّا) کنونی مقام و جایگاه یافت؛ مورد حسد و بد خواهی اشخاصی قرار گرفت و حاکم به او توصیه کرد از آنجا مهاجرت و او به مصر که تحت حاکمیت فاطمیون بود هجرت نمود و آنگاه که خواست برای بردن همسر و خانواده خود به زادگاهش باز گردد بر او دست یافته و او را به شهادت رساندند. او قصاید فراوانی در باب تشیع و اهل بیت (ع) دارد که از آن جمله قصیده ای دویست بیتی است که در آن از امام حسین (ع) و عاشورا یاد می نماید.

۵ – ناهض الوادی اندلسی که صاحب « نفح الطّیب » اشعاری از او در سوگ سالار شهیدان (ع) نقل می نماید.

اینها بخشی بسیار کوتاه و مختصر از موارد فراوانی است که چه بسا بسیاری از آنها را مصادر و منابع تاریخی به هر علتی نتوانسته باشند ذکر کنند به ویژه آن بخش از آداب و آیینهایی که پس از باز پس گیری این سر زمین از سوی مسیحیان و با سخت گیریهای قساوت آمیزی که از آنان در حق مسلمانان آن دیار نقل شده و بیان آن مثنوی هفتاد من کاغذ شود. البته اندیشه و صاحبان اندیشه اموی در همه جا و در هر زمانی بوده اند و از میان کسانی هم که در اندلس نشو و نما کرده اند؛ به اشخاص و افکاری بر می خوریم که توجیه گر جنایات بنی امیه و یاران آنان بوده اند که در این مختصر نیازی به یاد آوری نام آنان نیست.

خبـــر

ادعای تولید زیر زمینی پراید

با وجود اعلام رسمی توقف پراید از پایان تیر و حتی برگزاری مراسم بدرقه خودرو برای این خودرو،هنوز این محصول در شرکت سایپا تولید می شود. شرکت سایپا و پارس خودرو صورت های مالی خود برای میانه تابستان را منتشر کرده اند. این اسناد نشان می‌دهد تولید پراید در پارس خودرو که به صورت حق العمل کاری برای سایپا کار می کرد صفر شده است اما تولید این خودرو درخود سایپا با وجود افت شدید نسبت به دوره مشابه سال قبل ادامه دارد و سایپا هنوز با وجود خداحافظی هنوز از این محصول پرتیراژ دل نکنده است.

ضربه غافلگیر کننده سپاه پاسداران به افراد مسلح

حسین درویـشـی فرمانده سپاه ناحیه بندرعباس:پاسداران گمنام امام زمان (عج) ناحیه مقاومت بسیج سپاه بندرعباس دونفر از افراد مسلح را در این شهر دستگیر کردند. با تلاش شبانه روزی پاسداران گمنام امام زمان (عج) در شامگاه دوازدهم شهریورماه دو فرد مسلح که از ایرانشهر و از مسیر بندرجاسک وارد بندرعباس شده بودند، بلافاصله توسط پاسداران گمنام امام زمان (عج) سپاه ناحیه بندرعباس شناسایی و دستگیر شدند.از افراد مذکور سلاح و مقادیری فشنگ جنگی و سایر اقلام کشف و ضبط و به مراجع ذیصلاح قضایی تحویل داده شدند.

درآمد «عطاءالله مهاجرانی» در لندن از کجا تامین می‌شود؟

سیدعطاءالله مهاجرانی، معاون پارلمانی دولت هاشمی رفسنجانی و وزیر فرهنگ و ارشاد اسلامی دوره اول ریاست‌جمهوری محمد خاتمی، که هم اکنون در انگلیس اقامت دارد در پاسخ به سوال کاربری که از او پرسیده بود؛ «مشتاقیم تا بدانیم در انگلیس از چه طریقی امرار و معاش می‌کنید» گفت: در همین آتش اشتیاق بمان!

یـــاداشـــت ۳

چگونه فرزندم را شجاع تربیت کنم؟

نرگس مهرنوروزی
دانش آموخته جامعه الزهرا

یکی از مهم ترین مواردی که در تربیت کودکان باید مد نظر قرار داد، شخصیت آنها است. آنچه کودک در آینده به آن تکیه خواهد کرد، شخصیت اوست. شخصیتی که از زمان کودکی شکل می گیرد. و آنچه ستون اصلی شخصیت محسوب می شود ، شجاعت است. شجاعت در حکم ستون فقرات شخصیت افراد است و بدون آن افراد کارائی خویش را در نقش های اجتماعی از دست می دهند. افراد شجاع، اعتماد به نفس بالایی دارند و از این که حقیقت را به زبان بیاورند هراسی ندارند به همین دلیل این گونه اشخاص دروغ نمی گویند.

ترس از تاریکی، ترس از اسباب بازی های بلند و مرتفع در شهربازی، ترس از تنهایی، ترس از دکتر و آمپول، ترس از یک سگ بزرگ یا هیولا و بسیاری موارد دیگر جز ترس های کودکان هستند. برای کودکی که از چیزی می ترسد، نصیحت کردن و گفتن از غیر واقعی بودن ترس فایده ای ندارد. بلکه لازم است اقداماتی انجام بشود.

بچه ها امکان دارد به علت تفاوت های شخصیتی و ارثی برخی بی پروا تر و برخی دیگر محافظه کارتر به دنیا بیایند ولی هیچکدام ترسو زائیده نمی شوند. پس نخستین کاری که در کمک به کودک برای غلبه بر ترسش باید انجام دهید، توجه به علت یا نقطه آغاز ترس های او است.

بعضی از ترس ها در کودکان به دلیل الگوبرداری از والدین صورت می گیرد به عنوان مثال مادری که از عنکبوت می ترسد این ترس خود را به فرزندش منتقل می کند چون والدین الگو و سرمشق بچه ها هستند و بچه ها با مشاهده رفتار و حالات والدین و خانواده شروع به شناسائی محیط ها و شرایط امن از ناامن می نمایند.

روشهایی برای تر تبیت کودک شجاع

درصورتی که میخواهید شجاعت در فرزندتان شکل بگیرد، بهترین و مؤثرترین روش این است که خود شما هم شجاع باشید. بهترین شیوه آموزش، آموزش عملی است. بچه ها رفتار والدین خویش را نوعی ارزش می دانند و سعی و تلاش می کنند از آن تقلید کنند. بعد از این باید به اعمال خود بیشتر توجه داشته باشید.

کمک کنید کودک با ترس هایش روبرو شود

باید به کودک کمک کرد با ترسهای خود روبرو شود و از آن ها نگریزد. اجازه دهید کودک در رابطه با ترس ها و دلیل آنها با شما حرف بزند، هیچگاه فرزندتان را به علت ترسی که دارد مسخره نکنید حتی اگر دلیل آن از نظر شما مضحک است. اجازه دهید کودک نگاه واقع گرایانه به مسئله ترس پیدا کند و سپس به دنبال راهی برای مبارزه با آن باشد. به عنوان مثال درصورتی که فرزندتان به علت تاریکی از داخل کمد اتاقش می ترسد کمد را خالی کنید و اجازه دهید وسایل آن را دوباره خود کودک داخل آن قرار دهد.

تفاوت شجاعت و بی احتیاطی را به او بیاموزید

شجاعت به معنی نبودن ترس نیست، شجاعت به معنای تصمیم برای انجام کار درست در هر شرایطی است حتی اگر ترس هم وجود داشته باشد.

این بدین معناست که خطر ها باید همواره در نظر گرفته شوند. به عنوان مثال کودک شما باید بداند که درصورتی که غریبه ای در خیابان خواست به او نزدیک شود، کار شجاعانه این است که موضوع را به یک بزرگتر گزارش دهد.

کودک را تشویق کنید شجاع باشد

از تشویق کردن غافل نشوید. به کودک بگویید که میتواند شجاع باشد چراکه او چیزی از شخصیت های شجاعی که می شناسد کم ندارد. برای او از شخصیت های شجاع مورد علاقه اش مانند شخصیت های کارتونها و فیلم ها به عنوان نمونه های شجاعت مثال بزنید(البته شخصیتهایی که با فرهنگ و سبک زندگی ما همخوان باشند)، این به معنای قیاس کردن نیست. شما فقط به کودک می گویید که قهرمان ها شجاعند زیرا با ترسهایشان رو به رو میشوند و او هم می‌تواند یک قهرمان باشد. البته نباید طوری رفتار کنید که کودک حس کند می خواهید او را تحت فشار بگذارید. درصورتی که این کار با ظرافت انجام شود کودک از آن استقبال می کند. همچنین در طی مدتی که کودک با ترس خود روبرو می شود عباراتی مثل" همینه"،" تو خیلی شجاعی"،" می دونستم که از پَسش برمیای "،" من به اینهمه شجاعت تو افتخار می کنم" را به او بگویید. میتوانید از سایر پاداش ها هم استفاده کنید.

نگذارید فیلم های وحشتناک ببیند

کودکان قوه تخیل قوی دارند و با تماشای فیلم های وحشتناک دچار ترس میشوند زیرا این ترس ها روی قدرت تخیل کودک اثر می گذارد و ترس و وحشت زیادی را در کودک ایجاد می کند. و مانع از شجاع بودن او می شود.

کتاب هایی با موضوع شجاعت برای آنها بخوانید

کتاب داستان و قصه هایی در رابطه با شجاعت برای فرزندتان بخوانید، با توجه به اینکه کودکان در سنین پائین خود را به جای شخصیت های داستان و قصه هایی که می شنوند قرار می دهند، شنیدن داستان هایی که در آن ها افراد شجاعی وجود دارد به نوعی از نظر روانی روی آن ها تاثیر گذاشته و به تدریج حس شجاع بودن را در آن ها تقویت می کند.

کودکتان را با افراد دیگر مقایسه نکنید

درصورتی که به کودکتان بگوید مثلان فلانی از تو کوچکتر است ولی از هیچ چیز نمی ترسد با این کار نه تنها ترس را در او کاهش نداده اید بلکه با مقایسه او با همسالانش، عزت نفسش را از بین برده اید.

رشد استفاده از پرچم و بیرق عزا در شهر

سیاه پوشانی محرم امسال ویژه بود



معاون خدمات شهری شهرداری قم گفت: محرم امسال استفاده از پرچم و بیرق عزا در شهر قم ۵۰ درصد رشد داشت.

سید امیر سامع با اشاره به رشد فعالیت های شهرداری در فضاسازی ایام محرم امسال، اظهار داشت: امسال سعی کردیم با به کارگیری شیوه‌های جدید و تمرکز بیشتر بر فضاسازی شهری، حال و هوای عاشورایی را حفظ کنیم.

معاون خدمات شهری شهرداری قم با اشاره به رشد ۵۰ درصدی در نصب پرچم و بیرق سیاه در سطح شهر قم در محرم امسال، افزود: در مجموع سیاهپوشی شهر امسال ۲۰ درصد رشد داشت.

سامع با اشاره به اینکه مدیریت خوبی در برگزاری ایستگاه‌های صلواتی انجام شد، اضافه کرد: ۹۰ درصد هیات‌ها دستورالعمل‌های بهداشتی را رعایت کردند و چند درصدی رعایت نشد که سعی کردیم با اقناع اینها را با حداقل برسانیم.

وی به توزیع کارتن پلاست ویژه جمع‌آوری اقلام بهداشتی و کیسه‌های قرمز در هیات‌ها اشاره کرد و گفت: شست و شو و ضد عفونی اماکن هم به طور ویژه انجام شد.

معاون خدمات شهری شهرداری قم به کاهش قابل توجه ذبح دام در سطح شهر اشاره کرد و افزود: همکاری با ستاد اقامه نماز برای برپایی نماز ظهر عاشورا در حرم مطهر و صحن‌های پیرامون و همچنین پاکسازی سطح شهر از دستفروشان و متکدیان از اقدامات امسال بود.

سامع خاطرنشان کرد: امسال تلاش کردیم فضاهای باز را به هیات‌ها برای برگزاری مراسم معرفی کنیم و ۲۰ بوستان هم برای برگزاری مراسم آماده‌سازی شد.

وی نقطه قوت برگزاری مراسم دهه اول محرم امسال را هماهنگی میان دستگاه‌های مرتبط مانند سازمان تبلیغات، آستانه مقدس حضرت معصومه(س)، آموزش و پرورش، دانشگاه علوم پزشکی و شهرداری دانست.

معاون خدمات شهری شهرداری قم با اشاره به اینکه دستورالعمل‌های بهداشتی در ایام دهه اول محرم امسال بیش از ۹۰ درصد اجرایی شد، گفت: بعضی ایستگاه‌های صلواتی و دسته روی ها خارج از روال انجام شد که باید سعی کنیم اقناع بیشتری برای مراسم‌های بعدی اتفاق بیافتد.

سامع همچنین به پررنگ شدن برگزاری روضه‌های خانگی در محرم امسال اشاره کرد و گفت: در این عرصه هم شهرداری با نهادهای مرتبط همکاری خوبی انجام داد.

وی افزود: توزیع آب آشامیدنی به صورت کاملا بهداشتی باید با برنامه انجام شود و خیرین می‌توانند در این زمینه وارد شوند.

معاون خدمات شهری شهرداری قم با بیان اینکه هماهنگی بهتری برای برگزاری مراسم در فضای باز باید اتفاق بیافتد، اظهار داشت: بعضی هیات‌ها تمایل داشتند در زمین‌های باز مراسم برگزار کنند و با بررسی که می‌شد اگر امکان فراهم بود این کار با حصار کشی و آذین بندی انجام می‌شد.

کرونا جان ۳ نفر دیگر را در قم گرفت

رئیس دانشگاه علوم پزشکی قم گفت: در ۲۴ ساعت گذشته ۳ نفر کرونا مثبت جان خود را از دست دادند.

به گزارش شاخه سبز، محمدرضا قدیر در گفت وگو با خبرنگاران اظهار کرد: ۱۰۱ نفر پذیرش اورژانس مراکز درمانی قم با تشخیص احتمالی و مشکوک به کرونا در ۲۴ ساعت گذشته و منتهی به سیزدهم شهریور ماه صورت گرفته است.

وی با تاکید بر انجام ۵۱ مورد بستری جدید در بخش ها و تحت نظر اورژانس بیمارستان خاطرنشان کرد: ۵۰ نفر از کل بیمارانی که طی روزهای گذشته بستری بودند ترخیص شدند.

رئیس دانشگاه علوم پزشکی قم گفت: در حال حاضر ۳۴۸ نفر بستری مشکوک به کرونا در بیمارستان ها بوده که حال ۶۸ نفر آنها وخیم است؛ همچنین در ۲۴ ساعت گذشته ۳ نفر کرونا مثبت جان خود را از دست دادند.

۳۸ هزار تن گوشت قرمز درقم تولید می‌شود

رییس سازمان جهاد کشاورزی قم گفت: به‌طور میانگین سالانه حدود ۳۸ هزار تن گوشت قرمز دام سبک و سنگین در قم تولید و در بازار مصرف استان و خارج از آن عرضه می‌شود.

عباس پورمیدانی بیان کرد: براساس آخرین آمار سالانه ۹ هزار و ۲۰۰ تن گوشت قرمز دام سبک و ۲۸ هزار و ۷۰۰ تن گوشت قرمز دام سنگین در قم تولید می‌شود.

وی افزود: قم در تولید محصولات دامی همچون گوشت قرمز از استان‌های موفق کشور است که علاوه بر تامین نیاز استان مازاد تولید خود را به سایر مناطق کشور صادر می‌کند.

وی ادامه داد: درحال حاضر ۱۲ هزار و ۶۴۵ تن دردامداری‌های قم مشغول فعالیت هستند و این حوزه مهم اقتصادی نقش موثری در روند اشتغالزایی استان داشته‌است.

پورمیدانی گفت: طبق آمار ۶هزار و ۶۵۴ دامداری فعال با پروانه دراستان قم وجود دارد که هرکدام از آن‌ها نقش موثری در روند رو به رشد تولیدات دامی استان ایفا می‌کند.

حجت الاسلام والمسلمین شهرستانی:

نیروهای هلال احمر همانند سربازان گمنام هستند



مدیرعامل جمعیت هلال احمر استان قم به همراه نماینده ولی فقیه و جمعی از مسئولین این جمعیت با حجت الاسلام والمسلمین سید جواد شهرستانی دیدار و گفتگو کردند.

به گزارش شاخه سبز به نقل از روابط عمومی جمعیت هلال احمر استان قم؛ حجت الاسلام والمسلمین سید جواد شهرستانی در این دیدار اظهار داشت: یکی از مهم‌ترین آموزه‌هایی که در فرهنگ قرآن و عترت(ع) بسیار بر آن تأکید شده، خدمت به مردم و نیازمندان جامعه است. از منظر اهل بیت(ع) خدمتگزاری به افراد جامعه، حد و مرزی ندارد، لذا ما به عنوان محبان و شیعیان آن حضرات نیز شایسته است به پیروی از آن بزرگواران، به این تبیین رفتاری بیش از پیش اهمیت دهیم.

وی با اشاره به حدیث « وَ اعْلَمُوا إِنَّ حَوائِجَ النّاسِ إِلَيْكُمْ مِنْ نِعَمِ اللهِ عَلَيْكُمْ، فَلا تَمِيلُوا النِّعَمَ فَتَحَوَّلَ نِقَماً» از امام حسین (ع) بیان داشت: این حدیث به این معناست که احتیاج و مراجعه مردم به خود را یکی از نعمت های الهی بدانید و از آن نشوید که این وظیفه خدمت‌رسانی به دیگران محول خواهد شد.

نماینده‌ی آیت الله سیستانی در ایران افزود: وقتی با این نگاه که مولایمان امام حسین(ع) آن را به ما آموختند، با درخواست‌ها و نیازهای مردم مواجه می‌شویم، دیگر پاسخگویی به نیازهای آنان را برای خود دردسر و با سختی همراه نمی‌بینیم.

وی ادامه داد: رفع نیازهای مردم و خدمت به آنان را نعمتی الهی بدانید و باید همواره خدا را شاکر باشید که توفیق خدمت‌رسانی و خدمتگزاری به همنوعان را نصیب شما کرده و حتی در یک مرحله‌ای خداوند بر سر شما منت می‌گذارد که چنین جایگاهی را به شما اعطا کرده است که بتوانید در راه گره‌گشایی و رفع حوائج خلق قدم بردارید و پاداش آن هم در دنیا نصیبتان خواهد شد و هم در آخرت هم از عنایت خاص پروردگار برخوردار می شوید.

حجت الاسلام والمسلمین شهرستانی تاکید کرد: خدمت‌رسانی به مردم و رفع نیازهای آنان مسئولیت مهمی است و می‌بایست سعی بر این باشد که این کمک‌ها با احترام و حفظ کرامت انسانی باشد اگرچه در این مسیر با فراز و نشیب‌هایی روبرو خواهید شد اما ثابت قدم باشید و رسالت خود را به نحو احسن و بدون هیچ کوتاهی انجام دهید تا در پیشگاه خداوند متعال پیروز و سربلند باشید.

وی تصریح کرد: نیروهای هلال احمر همانند سربازان گمنام هستند که خدمت صادقانه به مردم و نیازمندان و رفع مشکلات و خشنودی آنان و همچنین رضایت خداوند متعال را سرلوحه کار خود قرار داده‌اند.

در ابتدای این دیدار مدیرعامل جمعیت هلال احمر استان قم گزارشی از عملکرد این جمعیت از ابتدای سال جاری ارائه داد و گفت: با شیوع ویروس کرونا در کشور و ابلاغ ستاد مرکزی کرونا غربالگری و تب‌سنجی برعهده‌ی هلال احمر گذاشته شد که در این راستا در ۸ نقطه‌ی ورودی استان، حدودا ۱۵۰ نفر روز به غربالگری و تب سنجی مردم و مسافران مشغول شدند.

محمدرضا بهرامی افـــزود: در نقاهتگاهی که در مجتمع یاوران مهدی برای بیماران کرونایی که بعد از ترخیص از بیمارستان شرایط بازگشت به خانه را نداشتند پرستاران داوطلب جمعیت هلال احمر به ارائه خدمات درمانی پرداختند.

وی ادامه داد: با توجه به اینکه استان قم، جزء اولین استان‌هایی بود که با ویروس درگیر شد و شرایط سختی را پشت سر گذاشت، به مدت ۵۰ روز مواد ضدعفونی‌کننده از قبیل ژل و الکل و همچنین ماسک را بین مردم توزیع کردیم.

مدیرعامل جمعیت هلال احمر استان قم اظهار داشت: تقریبا حدود ۶۰۰ هزار ماسک، ۸۹ هزار دستکش ، ۳۶۰ هزار ژل ضدعفونی کننده و همچنین ۷۱۷ هزار الکل توسط این جمعیت خریداری شد و در استان توزیع شد.

اجرای طرح مدیریت سبز ویژه منصوبات سازمان میادین



مدیرعامل سازمان میادین میوه و تره‌بار و ساماندهی مشاغل شهری شهرداری قم از اجرای طرح مدیریت سبز با همکاری سازمان مدیریت پسماند جهت کلیه منصوبات سازمان میادین خبر داد.

به گزارش واحد روابط عمومی سازمان میادین میوه و تره‌بار و ساماندهی مشاغل شهری شهرداری قم، علیرضا مظفری با اشاره اجرای طرح مدیریت سبز با همکاری سازمان مدیریت پسماند، بیان داشت: با هدف کاهش تولید پسماند، تفکیک پسماند و مدیریت بهینه پسماند در تمامی منصوبات سازمان میادین به منظور پاکیزگی معابر عمومی و در راستای سلامت شهر؛ طرح مدیریت سبز انجام می‌پذیرد.

مدیرعامل سازمان میادین میوه و تره‌بار و ساماندهی مشاغل شهری شهرداری قم تمدید مجوز فعالیت تمامی منصوبات سازمان میادین را منوط به ارائه کارت پسماند دانست و افزود: عقد قراردادهای جدید و یا تمدید قراردادهای منصوبات سازمان در گرو اخذ کارت مدیریت پسماند و سایر قوانین و مقررات مربوط به مدیریت پسماند می‌باشد.

مظفری مراکز عرضه میوه و تره بار را حلقه ارتباطی زنجیره تولید و توزیع محصولات کشاورزی توصیف و بیان داشت: باید با تدبیر، موضوعات موجود از جمله استفاده بهینه از باقی‌مانده میوه و تره بار میادین و بازارها را به عنوان پسماندی ارزشمند، مورد توجه قرار دهیم.

پوشش ۳۵ درصدی طرح غربالگری مرحله سوم کوید ۱۹



معاون فنی مرکز بهداشت استان قم از پوشش ۳۵ درصدی طرح غربالگری مرحله سوم کوید ۱۹ خبر داد.

محمدجواد باقریان در گفت‌وگویی، با اشاره به وضعیت استان قم از نظر شیوع بیماری کرونا اظهار کرد: استان قم از نظر شیوع این بیماری دارای وضعیت قرمز است و تعداد بیماران بستری و سرپایی و تعداد فوتی‌ها در استان روز به روز افزایش پیدا می‌کند و بر همین اساس باید مراقبت‌ها، پیشگیری‌ها و رعایت اصول بهداشتی بیشتر شود تا از خود و خانواده بیشتر مراقبت کنیم و درگیر این بیماری نشویم.

وی با اشاره به شیوع بیماری کرونا از اوایل اسفند ماه سال گذشته گفت: پیک این بیماری در استان اسفند ماه سال گذشته و فروردین امسال بود که منجر به درگیر شدن تعدادی از هموطنان و همشهریان شد و آنها را راهی بیمارستان کرد و به این وسیله برخی از افراد جان خود را از دست دادند.

معاون فنی مرکز بهداشت استان قم خاطرنشان کرد: شیوع این بیماری در اردیبهشت و خرداد ماه با تعطیلی صنوف، اماکن و ادارات کاهش پیدا کرد.

وی با بیان اینکه اکنون از یک ماه گذشته پیک دوم بیماری آغاز شده است، گفت: پیک دوم در برخی از استان‌ها شروع شده و در اکثر استان‌ها سیر بیماری نزولی است ولی در استان قم از یک ماه پیش سیر بیماری صعودی شده و این احتمال وجود دارد که با توجه به رفت و آمدها، تجمعات بیشتر و بازگشایی مدارس و حتی مسافرت‌های اخیر شاهد افزایش موارد ابتلا به بیماری باشیم.

باقریان از اجرای طرح غربالگری مرحله سوم کوید ۱۹ از ۲۰ مرداد ماه خبر داد و افزود: بر این اساس متقاضیان با مراقبان سلامت و افراد خانوار تماس حاصل می‌کنند و علایم بیماری را جویا می‌شوند و راهنمایی می‌کنند که در صورت داشتن علایم بیماری به کدام مرکز مراجعه کنند.

وی خاطرنشان کرد: تاکنون با ۳۵ درصد خانوارها تماس حاصل شده و امیدواریم تا سه هفته آینده با کل جمعیت استان تماس برقرار کرده تا در زمینه ثبت نام در سامانه سلامت راهنمایی شوند.

معاون فنی مرکز بهداشت استان قم خاطرنشان کرد: با توجه به سن افراد، خدمات تعریف می‌شود و برای سالمندان بحث فشار خون و بیماری‌های غیر واگیردار وجود دارد که تشخیص دادند در مراحل اولیه ابتلا به بیماری هستند و توصیه‌های روانشناسی و تغذیه‌ای و موارد دیگر صورت می‌گیرد.

طنـــــز

فدراسیون بازی در روزهای خاص!



وحید حاج سعیدی

گاهی اوقات با شنیدن برخی اخبار آدم موهای تنش سیخ می شود و دچار یاس فلسفی می شود و دلش می خواهد زمین را گاز بگیرد که چرا این موقعیت را از دست دادیم. ولی افسوس که «چاره ای نیست به جز دیدن و حسرت خوردن...» بس که حرف گوش کن بودیم و پایمان را جلوی بزرگتر ها دراز نکردیم این بلاها سر ما آمد. دردسرتان ندهم و بیش از این شما را جان به لب نکنم. حقیقت امر این است که اخیراً دانشمندان کاشف به عمل آورده اند، بازی نقش اساسی در آینده شغلی افراد دارد ولی از آنجا که ما به اندازه کافی بازی نکردیم الان کارمان به مشکل برخورده است. نه شغل مان را دوست داریم و نه حرفه دیگری بلدیم. چه کنیم که ما نسل حرف گوش کنی بودیم و تا پدر و مادر می گفتن: « بچه بسه چقدر بازی می کنی؟!» و شعر سعدی را که «نباید که بسیار بازی کنی» وسط پیشانی مان می زدند، مثل یوز پلنگ ایرانی در حال انقراض بساط بازی را جمع می کردیم و سراغ درس و مشق می رفتیم. غافل از اینکه با این کار داریم به فوندسیون و زیر بنای آینده شغلی مان لگد می زنیم!

حالا تاوان این موقعیت از دست رفته را چه کسی می دهد والله و اعلم... همین آقای هیلتون که نقداً ۸۶ هتل در سراسر دنیا دارد در خاطراتش گفته در دوران جوانی سرایدار بوده و هر شب هتل بازی می کرده است! یعنی هر شب لباس رئیس هتل را می پوشید و پشت میز کار وی می نشست و خودش را در جایگاه رئیس هتل تصور می کرد! (البته بخشی از موفقیت ایشان مرهون نبودن دوربین مدار بسته است. چون اگر رئیس هتل دوربین مدار بسته داشت و مثل مدیر مدرسه ما با موبایلش دفتر کارش را کنترل می کرد، صبح روز بعد شیر سماور را با همه مخلفاتش از پهنا توی حلق آقای هیلتون می کرد!)

بگذریم... حالا ما مانده ایم اینهایی که پول مملکت را به ویلوتس دادند خورد یک لیوان ایستک هم رویش، در کودکی چه بازی هایی انجام می‌دادند؟! دزد و پلیس بازی می کردند؟ فوتبال بازی می‌کردند؟ رئیس بازی می کردند؟!

علی ای حال از آنجا که هر کس را در قبر خودش می گذارند و فضولی زندگی دیگران به ما نیامده است امروز اگر پایه باشید و چند دقیقه اون تلگرام و اینستاگرام لامصب را کنار بگذارید قصد دارم از یک طرح رویایی و فلک فرسا با رویکرد بازی رونمایی کنم:

راستش را بخواهید با خواندن این ماجرا فکری به ذهن ناقص ما رسید که اگر در فاز اجرا قرار بگیرد بار عظیمی از روی دوش دولت برداشته می شود تا جایی که حتی شاید نیاز به گران کردن بنزین و حذف یارانه سی میلیون مرفه بدون درد هم نباشد. تازه به درد انتخابات دور بعد هم می خورد. از شما پنهان نیست آموزش و پرورش این مملکت همین طوری در خرج یومیه در مانده است و امسال هم دیناری در بودجه جز حقوق پرسنل این وزارتخانه مصوب نشده است و کما فی السابق مدیران باید برای تامین هزینه های جاری مدرسه «افتان و خیزان از رفیقان ره استمداد حاجت» کنند. فلذا پیشنهاد می شود با توجه به بیماری کرونا، مدارس را به صورت زوج (پسران) و فرد (دختران) دایر کنیم و از بچه ها بخواهیم در روزهایی که به مدرسه نمی آیند بروند و شغل های مورد نظرشان را بازی کنند و آینده شغلی را تمرین کنند! مثلاً بروند فدراسیون بازی کنند! یکی بشود رئیس و دیگری نائب رئیس و چهار روز بعد دوباره جایشان را عوض کنند! یک روز با مربی قرارداد ببندند و روز دیگر فسخ کنند، روز بعد پول مربی را گونی بگذارند و تحویل دهند ... خلاصه این قدر آزمون و خطا کنند تا اگر دو روز دیگر قحط الرجال شد و همین طور بیخودی رئیس فدراسیون شدند، جلوی دوربین ها عرق نریزند!

شرکت سهامی آب منطقه ای اردبیل

فراخوان شناسایی سرمایه‌گذار (نوبت دوم)
جهت استفاده از ظرفیت های تفریحی و گردشگری حاشیه نیر چای

شماره: ۰۴/ گ/ ۹۹
تاریخ: ۱۴/ ۰۶/ ۱۳۹۹

سرمایه پذیر: شرکت آب منطقه ای اردبیل
موضوع: سرمایه گذاری جهت استفاده از ظرفیت های تفریحی و گردشگری حاشیه نیر چای
روش سرمایه پذیری: « ساخت، بهره برداری، اجاره و انتقال» (B.O.L.T.)
مدارک لازم جهت اعلام آمادگی: ۱ـ خلاصه اطلاعات کلی و حقوقی شرکت و رزومه ای از فعالیت های مرتبط ۲ـ اساسنامه و شناسنامه صاحبان امضای مجاز ۳ـ پیشنهاد اولیه به همراه خلاصه امکان سنجی (B.P.)
۴ـ میزان سرمایه گذاری مد نظر ۵ـ اظهار نامه توان اجرای کار و تامین منابع مالی پروژه و سایر مدارک مندرج در اسناد ارزیابی به ترتیب و کیفیت مندرج.
سرمایه گذاران واجد شرایط می توانند حداکثر تا ۲۵ روز پس از تاریخ انتشار این آگهی در روزنامه، اسناد ارزیابی را از دفتر قراردادهای شرکت آب منطقه ای اردبیل ، واقع در اردبیل، میدان ارتش، شرکت آب منطقه ای اردبیل ، طبقه دوم دریافت و حداکثر تا ۳۴ روز پس از انتشار، اسناد را تکمیل و در پاکت لاک و مهر شده به دفتر حراست تحویل و رسید کتبی دریافت دارند. تاریخ بازگشایی اسناد مذکور به فاصله حداکثر یک هفته از آخرین مهلت دریافت اسناد خواهد بود.
نشانی محل تحویل اسناد: اردبیل، میدان ارتش، شرکت آب منطقه ای اردبیل، طبقه سوم، دفتر حراست.
ضمناً هزینه های آگهی ها بر عهده برنده مناقصه خواهد بود.
Email: info@arrw.ir
تاریخ چاپ نوبت اول: ۱۲/ ۶/ ۹۹
تاریخ چاپ نوبت دوم: ۱۵/ ۶/ ۹۹
شرکت آب منطقه ای اردبیل

خبـــــر

پس از شش ماه تلاش جهادگرانه در خدمت رسانی به بیماران کووید - ۱۹

بیمارستان دکتر غرضی از لیست بیمارستانهای ریفرال کرونا خارج شد



به گزارش اداره روابط عمومی مدیریت درمان تامین اجتماعی استان اصفهان دکتر اعتصام پور در حاشیه جلسه شورای اداری ضمن تشکر از همکاران بیمارستان دکتر غرضی به علت شش ماه تلاش جهادگرانه در خدمت رسانی به بیماران کووید - ۱۹ عنوان کرد با هماهنگی های بعمل آمده بیمارستان دکتر غرضی از لیست بیمارستان های ریفرال کرونا خارج شد و دیگر ارجاعی به اورژانس این بیمارستان نخواهد شد.

مدیر درمان تامین اجتماعی استان اصفهان گفت: در این مدت و تا به امروز ۳۸۴۵ نفر بیمار کووید – ۱۹ در بیمارستان دکتر غرضی بستری شده که خوشبختانه ۳۳۸۵ نفر بهبود یافته، ۷۶ نفر اعزام شده اند و متاسفانه ۲۸۶ نفر از این بیماران فوت کرده اند.

همچنین وی اشاره کرد هم اکنون تعداد ۹۸ نفر بیمار کرونا مثبت در این بیمارستان بستری هستند و متاسفانه تا کنون بیش از ۱۶۰ نفر از همکاران ما به بیماری کووید - ۱۹ مبتلا شده اند که خوشبختانه فوتی نداشتیم.

رییس سازمان صنعت، معدن و تجارت قم:

اکتشافات فلزی در قم افزایش می‌یابد

رییس سازمان صنعت، معدن و تجارت قم گفت: در سال جهش تولید به دنبال رونق هرچه بیشتر در بخش برداشت و فرآوری مواد معدنی قم هستیم و در همین رابطه اکتشاف مواد فلزی از معادن استان افزایش می‌یابد.

محمود سیجانی روز جمعه در گفت‌وگو با خبرنگار ایرنا، بیان کرد: براساس راهبرد جهش تولید در بخش معدن استان با همکاری سازمان‌های دولتی تخصصی، کار مطالعات اکتشافی مواد فلزی برای شناسایی هرچه بیشتر ظرفیت‌های این حوزه مهم اقتصادی را آغاز کردیم.

وی افزود: در این راستا از ظرفیت مجموعه‌های تخصصی همچون سازمان زمین‌شناسی کشور، سازمان ایمیدرو و شرکت ملی مس استفاده می‌کنیم که هرکدام به‌صورت مجزا محدوده خاصی از استان را برای اکتشافات مواد فلزی بررسی می‌کنند.

وی ادامه داد: سازمان زمین‌شناسی در حال انجام عملیات اکتشافی خود در راستای اکتشافات طلا و فلزات آهن است، سازمان ایمیدرو پهنه مرکزی مشترک استان‌های مجاور در غرب و جنوب غربی قم را به‌منظور شناسایی ظرفیت‌های معدنی بررسی می‌کند و شرکت ملی مس پهنه حوض سلطان را برای اکتشاف مس مورد شناسایی قرار داده است.

سیجانی گفت: با همکاری سایر دستگاه‌های اجرایی و صدور مجوزهای لازم ضمن حفظ استانداردهای محیط زیستی می‌توان درآمد استان را در بخش معادن به‌خصوص مواد فلزی، به نحو قابل توجهی افزایش داد و فرصت‌های جدید شغلی در این بخش ایجاد کرد.

وی بیان کرد: جلسات بررسی وضعیت معادن استان به‌خصوص در حوزه اکتشافات مواد فلزی به‌صورت مستمر با حضور مسئولان تصمیم گیر برگزار و برای سرعت بخشیدن به روند اجرای طرح، راهکارهای عملیاتی ارائه می‌شود تا به‌زودی شاهد بهره‌برداری سطح پیش‌بینی‌شده از این مواد در قم باشیم.

از جوشش دل تا الهام شاعرانه



الهام تکیه خبرنگار شاخه سبز – در زمانه‌ای که شاعران کمتری جنبه‌های مختلف زندگی خود را درآمیخته با عشق و تجلی درون قرار می‌دهند و بیشتر مشاهدات بیرونی را در شعرشان توصیف می‌کنند، همراه با استاد فرهیخته ای شدیم که هرکدام از ابیاتش توصیفی است از یک گوشهٔ زندگی بدنبال جوشش دل، تا شعرهایش زبان‌زد شود.

«عبدالمجید فرائی» شاعر آئینی کشور و شاعر برگزیده استان تهران از ۱۰ سالگی به سرودن و نگارش شعر پرداخت و اکنون بالغ بر ۳۳ هزار بیت اشعار عرفانی، آئینی و حماسی در قالب های غزل، مثنوی، رباعی، دوبیتی، ترجیع بند، ترکیب بند و شعر نو سروده است.

او درسال های ۱۳۸۷، ۱۳۸۸ و ۱۳۹۰ شاعر برگزیده استان تهران، نخبه ادبی شهرستان ری درسال ۱۳۸۸، مسئول سابق انجمن شعر و ادب شهر ری، مشاور ادبی رئیس سابق اداره فرهنگ و ارشاد اسلامی شهرستان ری، کارشناس ادبی اداره بنیادحفظ آثار و نشر ارزشهای دفاع مقدس بود و تقدیرنامه های متعددی به پاس سرایش اشعار آئینی و میهنی از نهادهای فرهنگی و ادبی کشور دریافت کرده است.

به گفته وی، مادرش نیز قریحه ای عجیب داشت و بداهه گوی زبردستی بود. خودش نیز به خاطر دارد که در سن ۴ سالگی ، به تقلید از مادرش دست و پاشکسته شعر می سروده، ولی در سوم دبستان با علاقه کامل تحت نظر پدر قرار گرفت و از همان زمان، با عروض و قافیه آشنا شد.

گفت و گویی با استاد عبدالمجید فرائی انجام داده‌ایم که با هم می خوانیم:

– شرایط کنونی انجمن های ادبی در چه حالی است؟

متاسفانه انجمن های ادبی در شهرستان ری بیشتر شبیه به محفل ادبی هستند و نیاز بیشتری به ساماندهی دارند. چون باید انجمن محلی برای آموزش نیز باشد تا صناعات ادبی و اصول و قواعد تا شاعر باقوت توانا شود.

البته ناسپاسی است اگر نگویم: اخیرا در زیر مجموعه فرهنگسرای ولا آقای عباس محمدی کلهر با تمام تلاش و توان خود، در مجموعه مجتمع شیخ صدوق آقای اصغر معاذی نیز انجمنی با چنین خصوصیاتی ایجاد کرده اند.

– آثار شعر و ادبیات را در سال ها فعالیت مداوم چگونه موثر در تامین ماندگاری و اصالت شهرستان ری ارزیابی می کنید؟

شعر قطعا می تواند موثر در راهبرد های مختلف باشد؛ تمامی نقدهای بنده اگر سازنده بنظر مسوولان جلوه کند، قطعا انجمن های ادبی می تواند جایگاهی برای پختگی انسان ها در سایه فرهنگ باشد.

شاعر باید آماده بکار در تمامی لحظه ها قوی عمل کند و دست از ترس و واهمه های بیهوده بکشد و با شعرهای دلنشین و روح نواز در راستای پایبندی انقلاب اسلامی و توسعه کشورش بیدار باشد، کماکان که خود شاهدید امروزه خیلی ها در خواب خوش بسر می برند.

– بنظر شما نسبت به ارزش شعر و ادب می توان قیمت گذاشت؟ چون برخی بیشتر با توجه به سود ریالی کم این حوزه بی رغبت از آن عبور می کنند؟

شعر را اگر بخواهیم بر اساس "دل " ارزش بگذاریم، چنانچه از درون چشمه دل جوشش کند و برای پروردگار دو عالم سروده شود، قطعا از هیچ ابعادی قابل مقایسه نیست. ما شاعران هنوز جایگاه واقعی خود نزد خدای خودمان را نمی‌دانیم.

اگر بنا به ارزش ریالی باشد، بنده در سال های گذشته مسوولیت های بالایی پیشنهاد داشتم که نصیبم میلیون ها دلار می شد. لذا باید شاعر قلب و روحش زلال باشد و به هنگام پرواز روحش برای سرودن الهام بخش ترین ابیات نزد پروردگار خود بی آلایش باقی بماند.

– در انتها برای شور و دلنشینی این مصاحبه شعری متناسب با ایام محرم الحرام با توجه به دوری دل از حرم اگر در دست دارید، خوشحال می‌شویم تا تقدیم به مخاطبان شما شود.

عرض نیاز

امسال شد محرم دیگر، برای ما
حتی غریب ترشده امروز، کربلا
مولا،تو هم شکسته دلت،گریه می کنی؟
گوئیم : تسلیت، به تو ای صاحب عزا
رازی نهفته است، تو دانی خدای تو
ما بنده ایم و، تابع و فرمانبر خدا
خون گریه می کنند،محبان وشیعیان
دست نیازمند همه، دامن شما
امسال بسته است،حرم ها،به رویمان
ای صاحب الزمان، بگشادر، به روی ما
مشهدکه خانگاه دل شیعه بوده است
واکن به روی زائرخود،حضرت رضا
ای مادر ائمه"س"، تومشگل گشاتری
جان حسین خویش، برای مدد بیا
پیرِغلام ، شاعر تو ضجه می زند
سوگندمی دهیم تورا،جان مصطفی
نیمه نگاه تو بگشاید، گره زکار
درمان کند نگاه تو، افرادِ مبتلا
عرض نیازکرد، "فرائی"به صد امید
آلام و دردهای محبان، دهی شفا

ارتقای توان چهار پست اسکله در بندر امام خمینی(ره)

اهواز : لیلا زرگانیان -به دنبال اتمام پروژه تعمیرات اساسی در چهار پست اسکله مجتمع بندری امام خمینی(ره)، ظرفیت باربری این چهار پست اسکله به ۸۰ هزار تن افزایش یافت.

عادل دریس مدیرکل بنادر و دریانوردی استان خوزستان و مدیر منطقه ویژه اقتصادی بندر امام خمینی(ره) ضمن اعلام این خبر بیان داشت: عملیات تعمیرات اساسی بر روی اسکله‌های شماره ۳۱ تا ۳۴ به متراژ ۷۴۰ متر، با اعتباری بالغ بر ۵۱۰ میلیارد ریال از محل اعتبارات سازمان بنادر و دریانوردی انجام پذیرفت.

دریس در ادامه افزود: ارتقاء توان و ظرفیت سازه‌های



دریایی و مرمت و نگهداری از روساخت‌های بندری به منظور استمرار و ارتقای سطح خدمات بندری به مشتریان از اهم اهدافی است که در تعمیرات اساسی اسکله‌های یاد شده دنبال می شود.

وی همچنین با اشاره به اینکه در جریان این تعمیرات اساسی، بخش‌های آسیب دیده نیز ترمیم شده‌اند، از تعویض ۴۹ عدد فندر (ضربه گیر) در این اسکله ها به منظور ارتقای ایمنی پهلوگیری شناورها در اسکله ها خبر داد.

مدیر منطقه ویژه اقتصادی بندر امام خمینی(ره) خاطر نشان کرد: تمامی بخش‌های این پروژه با تکیه بر توان داخلی و بهره گیری از تولید ملی و برابر با آخرین استانداردهای روز جهان انجام شده است.

مدیر عامل شرکت آبفا استان اصفهان:

بیش از ۱۸۰ مورد انشعاب آب غیر مجاز در بخش مرکزی شهرستان اصفهان شناسایی شد

مدیر عامل شرکت آبفا استان اصفهان اعلام کرد: در سال جاری بیش از ۱۸۰ مورد انشعاب آب غیر مجاز در منطقه مرکزی شهرستان اصفهان کشف شد که ۱۰۰مورد آن در روزهای اخیر شناسایی گردیده است .

هاشم امینی تصریح کرد از ۸۰ فقره کشف انشعاب آب غیر مجاز در منطقه برآآن و کراج بیش از ۵۰ مورد آن دارای کاربری باغ ویلا بوده و این در حالیست که حداقل وسعت یک باغ ویلا هزار متر مربع می باشد و طبق بررسی های صورت گرفته حداقل آب مصرفی در یک باغ ویلا با این وسعت، ۶۰ متر مکعب آب در ماه است. لازم به توضیح است که با ساماندهی این نوع انشعابات غیر مجاز، از حدود ۳ هزار متر مکعب آب بدون درآمد در ماه در این منطقه جلوگیری به عمل آمد.

مدیرعامل شرکت آبفا استان اصفهان با بیان اینکه در سال گذشته بیش از ۳۶۰ مورد انشعابات آب غیر مجاز در منطقه مرکزی شهرستان اصفهان کشف گردید اظهار داشت: از طریق پیمایشی که از سوی کنتور خوان ها و گزارشات مردمی و کارکنان صورت گرفت انشعابات غیر مجاز کشف و اقدامات لازم در خصوص آن انجام شد.

هاشم امینی با اشاره به تعداد مشترکین آب در منطقه مرکزی شهرستان اصفهان گفت: بیش از ۲۸ هزار و ۸۰۰ مشترک در ۶۱ روستا و یک شهر منطقه برآآن و کراج وجود دارد که برنامه ریزی شده در سال جاری طی پیمایش های منسجم با شناسایی انشعابات غیر مجاز از هدر رفت آب جلوگیری شود.

مدیرعامل شرکت آبفا استان اصفهان با بیان اینکه در



های اخیر با کشف انشعابات غیر مجاز مشکل افت فشار آب روستای دستجا در منطقه مرکزی رفع شد اعلام کرد: در سالهای اخیر ۵۷۹ مشترک آب در این روستا در فصل تابستان با مشکل افت فشار آب مواجه بودند که در سال جاری با کشف و شناسایی حدود ۴۰ فقره انشعاب آب غیر مجاز با کاربری باغ ویلا در آن محدوده ، بیش از ۲ هزار و ۴۰۰ متر مکعب در ماه آب به چرخه توزیع اضافه شد و بدین ترتیب مشکل افت فشار اهالی این روستا برطرف گردید.

هاشم امینی با تاکید بر ساماندهی انشعابات غیر مجاز خاطرنشان ساخت: طی دو سال اخیر حدود ۷۰۰ مورد انشعابات غیر مجاز آب در منطقه مرکزی شهرستان اصفهان کشف شد که از این رقم تاکنون حدود ۵۵۰ مورد آن ساماندهی شده است و ۱۵۰ مورد دیگر طی مراحل قانونی نهایتا تا پایان سال مورد ساماندهی قرار می گیرند.

خبـــــر

۳ میلیارد ریال اعتبار برای طرح‌های بیابان‌زدایی سمنان تخصیص یافت



مسئول واحد بیابان‌زدایی منابع طبیعی سمنان بابیان اینکه بیابان‌زدایی منجر به افزایش پوشش گیاهی و حفاظت خاک منطقه می‌شود، گفت:سه میلیارد ریال اعتبار برای این طرح‌ها در سمنان تخصیص یافت.

امیر بیدختی در گفتگو با خبرنگار ضمن بیان اینکه بیابان‌زدایی یکی از اقدامات منابع طبیعی راهی برای مقابله با پدیده گردوغبار و خالی شدن سکنه روستاهای حاشیه این مناطق می‌شود، ابراز داشت: به این منظور سال گذشته سه میلیارد و ۱۴۰ میلیون ریال از محل اعتبارات صندوق توسعه ملی برای اجرای پروژه‌های بیابان‌زدایی شهر سمنان تخصیص یافت.

وی ضمن بیان اینکه بامنظور شدن این اعتبارات اجرای عملیات نهال‌کاری و مراقبت و آبیاری در ۱۵۰ هکتار از عرصه‌های بیابانی شهرستان سمنان انجام شد، افزود: منطقه ملأ محمود شهر سمنان به این منظور در نظر گرفته شد تا اقدامات لازم برای بیابان‌زدایی در آن انجام شود.

مسئول واحد بیابان‌زدایی منابع طبیعی سمنان بابیان اینکه برای اجرای طرح بیابان‌زدایی، این منطقه فاقد پوشش گیاهی انتخاب شد، ابراز داشت: امیدواریم این نهال‌کاری مهم‌ترین هدف طرح یعنی افزایش پوشش گیاهی و حفاظت خاک منطقه را به دنبال داشته باشد.

بیدختی در ادامه تصریح کرد: در آغاز این طرح تلاش شد تا از گونه‌های بومی منطقه نظیر تاغ وآتریپلکس و سازگار با شرایط آب و هوایی و کم‌آبی منطقه برای کاشت بهره گرفته شود.

وی افزود: استحصال نزولات آسمانی، حفظ خاک و افزایش پوشش گیاهی و مقابله با پدیده گردوغبار ازجمله مهم‌ترین هدفی که در اجرای این طرح‌های بیابان‌زدایی پروژه نهال‌کاری دنبال می‌شود.

کسب رتبه «حراست برتر» توسط حراست شرکت گاز استان کرمان



حراست شرکت گاز استان کرمان بعد از کسب امتیازات لازم از طرف رئیس محترم برنامه ریزی، ارزیابی و نظارت بر عملکرد حراست شرکت ملی گاز ایران حائز رتبه برتر در حوزه آموزش شد.

به گزارش روابط عمومی شرکت گاز استان کرمان، مهندس فلاح ضمن اعلام خبر فوق افزود : واحد آموزش و بهسازی از دیگر واحدهای ستادی حراست شرکت ملی گاز می باشد که زیر نظر رئیس محترم حراست انجام وظیفه می نماید این واحد مسئولیت آموزش پرسنل حراست در زمینه های مختلف از جمله حفاظت از اسناد ، جاسوسی تلفنی، آشنایی با سیستم های حفاظت الکترونیک، آشنایی با قوانین کیفری، خرابکاری امنیت شبکه، آموزش های ایمنی و آتش نشانی و غیره بوده و همچنین برای عموم کارکنان، متصدیان مشاغل حساس، مدیران و روسای بلافصل مسئولیت آموزش‌های تخصصی ویژه حراست را برعهده دارد.

مدیر عامل شرکت گاز استان کرمان با اشاره به اینکه در حراست اصل بر پیشگیری است، افزود : یکی از بسترهای اقدامات پیشگیرانه، آموزش است بطوریکه هرچه شناخت و آگاهی کارکنان شرکت نسبت به تعهدات حفاظتی بالاتر رود به همان نسبت ضریب حفاظت از اسناد و اطلاعات بالاتر می رود و از گرفتاری آگاهانه و ناآگاهانه کارکنان کاسته خواهد شد، لذا با برنامه ریزی دقیق و انجام آموزش های متناسب با تهدیدات نوین می توان توطئه های دشمنان را در زمینه های مختلف خنثی نمود.

ایشان در پایان از تلاش های شبانه روزی همکاران حراست در راستای صیانت از کارکنان، حفاظت از تاسیسات، اماکن، تعالی سازمانی، تحقق اهداف سازمانی و پیشرفت برنامه ها تقدیر و تشکر کرد.

جلسه طرح طبقه بندی مشاغل و بهبود وضع معیشت کارگران ارکان ثالث در شرکت پالایش نفت آبادان برگزارشد

اهواز : لیلا زرگانیان -این جلسه با حضور مهندس امین مدیر عامل شرکت پالایش نفت آبادان و آقای شریفی مدیر منابع انسانی ،آقای قیم رئیس برنامه ریزی و کنترل و روش های نگهداری و تعمیرات و آقای مرزوق پور سرپرست واحد آمار و اطلاعات نیروهای پیمانکاری از پالایشگاه آبادان و خانم قویدل معاونت امور پیمانهای پالایش و پخش و آقای صدیقی و شرکت مشاور طرح برگزار گردید.در ابتدای این جلسه مهندس امین ضمن خوشامدگویی و ابراز امیدواری درخصوص بهبود وضعیت معیشت کارگران ارکان ثالث عنوان نمود: با توجه به سیاست های وزارت نفت در رابطه با بهبود معیشت نیروهای زحمتکش در شرکت های پیمانکاری طرف قرارداد و با هدف رعایت عدالت در پرداخت ها ، اجرای ضوابط جدید برای نیروهای شاغل در واحد های مستمر غیر پروژه ای در دستور کار قرار گرفته است که انشاءالله با پیگیری های صورت گرفته این امر به زودی محقق می گردد ، در ادامه آقای صدیقی مجری طرح طبقه بندی مشاغل وزارت نفت به ارائه گزارش در خصوص اقدامات صورت گرفته پرداختند .در این جلسه نحوه احصا مشاغل در پالایشگاه آبادان و مستندات مدارک تحصیلی و سوابق بیمه کارکنان، بررسی قرارداد شرکت مشاور طرح پالایشگاه ، اضافه شدن کارگران مقاطع کار پالایشگاه به پیمانهای مستمر مطابق با قوانین وضع شده توسط معاونت انسانی پالایش و پخش مطرح و مورد بررسی قرار گرفت

آگهی فقدان سند مالکیت

احتراماً نظر به اینکه آقای شاهین صفدری طبق وکالت رسمی ۱۵۶۸۲۸ مورخه ۹۹/۵/۱۴دفتر ۷ شهری به آدرس شهری میدان سلمان فارسی خیابان سلمان فارسی خیابان رحیمی نبش ابوذر پلاک سه از طرف مالک حمید کلانتری و با تسلیم استشهادیه شماره ۶۲۵۶۳ مورخه ۹۹/۵/۲۰ اعلام نموده است سند مالکیت عرصه واعیان ششدانگ یک قطعه زمین به شماره ۱۰۶ فرعی از ۳۸۲ اصلی واقع در بخش ۱۲ تهران به مساحت ۱۳۴/۴۰ متر مربع ذیل دفتر الکترونیک ۱۳۹۷۲۰۳۰۱۰۲۴۰۲۴۷۷۶ به شماره چاپی ۲۳۲۸۰۰ بنام متقاضی فوق ثبت وسند صادر گردیده است و طبق گواهی دفتر املاک مورد ثبت در رهن نمی باشد. سپس به علت سهل انگاری سند مالکیت مفقود گردیده است

لذا طبق ماده ۱۲۰ آیین نامه قانون ثبت مراتب در یک نوبت آگهی می‌شود تا هر کس نسبت به ملک مورد آگهی معامله ای کرده یا مدعی به وجود سند مالکیت نزد خود می باشد باید تا ۱۰ روز پس از انتشار آگهی به این اداره مراجعه و اعتراض خود را ضمن ارائه اصل سند مالکیت و سند معامله تسلیم نماید و اگر ظرف مهلت مقرر اعتراضی نرسد و یا در صورت اعتراض اصل سند مالکیت یک سند معامله ارائه نشود اداره ثبت المثنی سند مالکیت را طبق مقررات صادر و متقاضی تسلیم خواهد کرد.

گیرندگان رونوشت :

۱. جهت اطلاع به ستاد فرمان حضرت امام (ره)

۲. اداره کل تحقیقات و استرداد بنیاد مستضعفان

سیدمهدی لامعی

رئیس واحد ثبتی حوزه ثبت ملک شهرری

۶۳۳ م الف

آگهی فقدان سند مالکیت

به‌نام :علی اوسط صفدری

آدرس: شهرری دولت آباد صفائیه خیابان طبایی کوچه باغ لاله پلاک ۱۸

با تسلیم دو برگ استشهاد مصدق بشماره ۷۰۱۱۲۹ دفتر خانه ۹۴۲ تهران بشرح وارده ۴۰۱۷۱۱۶ مورخ ۹۹/۶/۳ اعلام نموده که ششدانگ دستگاه آپارتمان به شماره ۳۲۹۲۷ فرعی از ۱۲۳ اصلی مفروز و مجزا شده از ۳۰۷۰۲فرعی از اصلی مذکور قطعه ۳ واقع در بخش ۱۲ ناحیه ۰۲ حوزه ثبت ملک شهرری استان تهران به مساحت ۷۸/۲۶ متر مربع بانضمام انباری به مساحت ۳/۴۷

مشخصات مالکیت : مالکیت علی/اوسط صفدری شماره ملی ۰۱۲۳۴۵۶۷۸۹ با جز سهم ۶ از کل ۶ سهم بعنوان مالک موضوع سند مالکیت اصل بشماره چاپی ۱۰۶۰۳۱ سری پ سال ۹۰ که در صفحه ۲۵۶ دفتر املاک جلد ۲۵۰۸ ذیل شماره ۶۰۱۲۴۸ بنام صغری عباسی ثبت گردیده است و برابر سند ۲۷۹۲۹ مورخ ۹۱/۴/۲۰ دفتر ۲۰ ری به مالک فوق منتقل گردید. برابر گواهی دفتر املاک نمی‌باشد به علت جابجایی منزل مفقود گردیده وتقاضای صدور المثنی سند مالکیت نموده است.

لذا طبق ماده ۱۲۰ آیین نامه قانون ثبت مراتب در یک نوبت آگهی می‌شود تا هر کس نسبت به ملک مورد آگهی معامله ای کرده یا مدعی به وجود سند مالکیت نزد خود می باشد باید تا ۱۰ روز پس از انتشار آگهی به این اداره مراجعه و اعتراض خود را ضمن ارائه اصل سند مالکیت و سند معامله تسلیم نماید و اگر ظرف مهلت مقرر اعتراضی نرسد و یا در صورت اعتراض اصل سند مالکیت یک سند معامله ارائه نشود اداره ثبت المثنی سند مالکیت را طبق مقررات صادر و متقاضی تسلیم خواهد کرد.

گیرندگان رونوشت :

۱. جهت اطلاع به ستاد فرمان حضرت امام (ره)

۲. اداره کل تحقیقات و استرداد بنیاد مستضعفان

سیدمهدی لامعی - رئیس واحد ثبتی حوزه ثبت ملک شهرری

۶۳۲ م الف

آگهی مفقودی

برگ سبز- سند کمپانی، نوع سواری ، سیستم پراید، مدل ۱۳۸۴، تیپ جی تی ایکس ای، رنگ سفید شیری- روغنی ، شماره موتور ۰۱۰۸۲۷۵۳، شماره شاسی S۱۴۱۲۲۸۴۴۵۸۰۹۵ ، پلاک ایران ۶۲- ۷۷۳ س ۲۷ متعلق به فاطمه نصیری مفقود و از درجه اعتبار ساقط است.

آگهی تحدید حدود اختصاصی

چون تحدید حدود ششدانگ یک باب خانه بپلاک ۱/۴ فرعی از ۳۲۸۹اصلی واقع در بخش یک ثبت قم اراضی ۴۵ متری عمار یاسر–کوچه یک – بعد از درمانگاه – کوچه شهید عسگری پلاک ۵۲ که بنام خانم سیده معصومه دری فرزند سید مرتضی میباشد، در جریان ثبت است که بعلت تبصره ذیل ماده ۳۶ و قسمتی مفروز شده قبلا تحدید به عمل نیامده از طرفی مطابق ماده۱۵ قانون ثبت نیز نمیتوان عمل نمود، لذا بنا به تقاضای کتبی نامبرده ۱/۱۱۳۶۲– ۹۹/۶/۵ تحدید حدود پلاک مذکور در روز یکشنبه مورخ ۹۹/۷/۶ ساعت ۸/۵ الی ۱۲ صبح در محل وقوع ملک انجام می گردد بدینوسیله به اطلاع اهالی و خصوصا به مالکین مجاور و یا نماینده قانونی آن ها اعلام میدارد که در روز و ساعت مقرر در محل مذکور حضور بهم رسانند. مهلت قانونی از تاریخ تنظیم صورتمجلس به مدت یکماه خواهد بود و اعتراضات مجاورین طبق ماده ۲۰ قانون ثبت پذیرفته و رسیدگی خواهد شد. ضمنا تبصره ماده مصوب ۷۳/۲/۲۵ متعرض ظرف مدت یکماه پس از تسلیم اعتراض با اداره ثبت می بایست گواهی تقدیم دادخواست بمرجع ذیصلاح قضائی را نیز به این اداره ارائه نماید.

تاریخ انتشار:۹۹/۶/۱۵شنبه

رئیس اداره ثبت اسناد و املاک منطقه یک قم

آگهی مفقودی

برگ سبز، نوع سواری ، سیستم پراید، مدل ۱۳۸۴ ، تیپ جی تی ایکس ای، رنگ نقره ای متالیک، شماره موتور ۰۱۳۴۶۳۵۹، شماره شاسی S۱۴۱۲۲۸۴۷۰۲۸۸۶، پلاک ایران ۷۲- ۶۷۴ هـ ۱۴ متعلق به محمدنقی نیک بخت مفقود و از درجه اعتبار ساقط است.

آگهی مفقودی

برگ سبز، نوع سواری، سیستم پژو ، مدل ۱۳۸۳ ، تیپ ۴۰۵ ، رنگ مشکی متالیک، شماره موتور ۱۲۴۸۳۰۵۲۵۱۹ ، شماره شاسی ۸۳۰۳۰۳۵۴، پلاک ایران ۸۲- ۵۳۷ ن ۴۷ متعلق به غلامعلی غلامی مفقود و از درجه اعتبار ساقط است.

حفظ و پاسداشت زبان فارسی، زیربنای بقای فرهنگ ایرانی



در سطح سیاسی و بین المللی هم ، این ادبیات ماست که هویت ما را به طور مستمر در سطح کلان محفوظ داشته است . این شعر سعدی ست که بر سر در سازمان ملل نقش است و این غزل حافظ ، مثنوی مولانا و رباعیات خیام است که اروپاییان چون کاغذ زرش می برند . به عکس ، اکثر سیاست ورزانی که هر کدام در برهه‌ای به طور رسمی و سیاسی بر ملت ایران حکومت کرده اند ، هیچ کدام در حافظه ی جمعی ملت ما به اندازه یی جا نیفتاده اند که موجب قوام هویت ما بشوند.اما زبان و فرهنگ و هویت ما به یمن داشتن بزرگانی چون فردوسی ، مولوی ، سعدی ، حافظ و خیام برقرار و بر دوام ماند.

معصومه نظری - مهم ترین شاکله ی هویت فرهنگی ما ایرانیان زبان و ادبیات فارسی است که با پیشینه ی هزار و چندصد ساله اش میراث معنوی همه ی اقوام ایرانی در این سرزمین پاک اهورایی به شمار می رود . از گذشته های دور ، همه ی ایرانیان در گسترش و غنای زبان فارسی دست داشته اند ؛ شواهد گویای این واقعیت تاریخی را در سخن رودکی از سمرقند ، فردوسی از توس ، فرخی از سیستان ، فخرالدین اسعد از گرگان، بیهقی از سبزوار ، انوری از ابیورد ، نظامی از گنجه ، خاقانی از شیروان ، اوحدی از مراغه ، کمال الدین عبدالرزاق از اصفهان ، سعدی و حافظ از شیراز ، جامی از هرات، دهخدا از قزوین، معین از گیلان ، نیما از مازندران و صدها شاعر ، نویسنده و دانشمند دیگر از جای جای حوزه ی تمدنی ایران بزرگ می توان دید.

با این حساب، زبان و ادبیات فارسی، ملک مشاع و میراث مشترک همه ی پارسی زبانان و فارسی دانان همه ی جهان به طور عام و سامان بخش هویت فرهنگی ایرانیان به طور خاص است . «موقعیت فرهنگی ایران و فرهنگ ایرانی در حوزه ی گسترده ی تمدنی ایران وامدار ادبیات فارسی ست. برای مثال ، در شبه قاره ی هند ، کسانی هم چون غنی کشمیری ، منیر لاهوری ، محمد داراشکوه، غنیمت لاهوری، بیدل عظیم آبادی ، فیضی اکبر آبادی ، غالب دهلوی و سرانجام اقبال لاهوری به پارسی به نظم و نثر آثاری جاویدان از خود به جای گذاشته اند. سلاطین عثمانی در آسیای صغیر به پارسی فرمان می نوشتند و شعر می سرودند و امپراتوران مغول گورکانی در شبه قاره ی هند به پارسی سخن می گفتند و فرمان می راندند. »(امین ، ۱۳۸۴ص۴)مهم تر آن که زنجیره ی ادبیات عرفانی ، جایگاه راسخ زبان فارس را سرتاسرجهان –چه کشورهایی که مسلمانان در آن جا یا اکثریت یا اقلیت باشند . تثبیت می کند . اگر زبان عربی ، زبان شریعت اسلام است ، زبان فارسی زبان طریقت عرفان و معرفت در میان مسلمانان جهان است .

آثار ادبی منظوم و منثور پارسی از ارزشمندترین ذخایر و غنائم فرهنگی در حوزه ی تمدنی ایران است . خلاصه ، زبان و ادبیاتی که فردوسی در توس خراسان ، مولوی در قونیه ی روم ، سعدی و حافظ در شیراز ، خواجو در کرمان، قطران در تبریز، خاقانی در شروان ، نظامی در گنجه ، ناصر خسرو در یمگان، شهریار در تبریز و اقبال در لاهور با آن سخن گفته اند ، میراث معنوی ماست و باید آن را صادقانه پاس بداریم.

یعنی همان «لفظ در دری» که ناصرخسرو آن را در «پای خوکان» نیفکند و همان «قند پارسی» که حافظ از شیراز به بنگاله فرستاد !

در سطح سیاسی و بین المللی هم ، این ادبیات ماست که هویت ما را به طور مستمر در سطح کلان محفوظ داشته است . این شعر سعدی ست که بر سر در سازمان ملل نقش است و این غزل حافظ ، مثنوی مولانا و رباعیات خیام است که اروپاییان چون کاغذ زرش می برند . به عکس ، اکثر سیاست ورزانی که هر کدام در برهه یی به طور رسمی و سیاسی بر ملت ایران حکومت کرده اند ، هیچ کدام در حافظه ی جمعی ملت ما به اندازه یی جا نیفتاده اند که موجب قوام هویت ما بشوند.اما زبان و فرهنگ و هویت ما به یمن داشتن بزرگانی چون فردوسی ، مولوی ، سعدی ، حافظ و خیام برقرار و بر دوام ماند.

کسی که تاریخ ایران را می شناسد و هویت ایرانی را ارج می نهد ، نیک می داند که پاسداری از فرهنگ ملی، زبان و ادبیات پارسی و تقویت هویت ایرانی بیش از مسائل دیگر باعث رشد آگاهی فرهنگی و ملی ، زمینه ساز همه ی جهش های مثبت سیاسی و اجتماعی خواهد شد.

در این میان چهره هایی (که هرگز از یاد نخواهند رفت) وجود دارد مانند: حضرت حافظ که گوته بزرگترین شاعر آلمان و یکی از نامداران شاعران جهان در ستایش حافظ و شعر او چنین شیفته وار سخن می گوید:«ای حافظ، سخن تو چون ابدیت با عظمت است زیرا آن را آغاز و انجامی نیست . کلام تو چون گنبد آسمان تنها به خود وابسته است و میان نیمه غزل توبا مطلع و مقطعش فرقی نمی توان نهاد، چه همه یِ آن در حد کمال و جمال است . ای حافظ ، خود را با تو برابر نهادن حقاً که دیوانگی محض است ! تو آن کشتی مغرور و سرافرازی هستی که باد در بادبان افکنده ای و سینه ی دریا را می شکافی و پا بر سر امواج می نهی ، و من تخته پاره ای بیش نیستم که از خود بی خبر سیلی خور امواج می نهی ، و من تخته پاره ای بیش نیستم که از خود بی خبر سیلی خور امواج اقیانوسم. در دل سخن شورانگیز تو گاه موجی از پس موج دیگر می زاید و گاه دریایی از آتش در تلاطم است. اما مرا این موج آتشین در کام خویش می کشد و فرو می برد. با این همه هنوز در خود جراتی اندک می یابم که خویشتن را یکی از مریدان تو بشمار آورم زیرا من نیز چون تو در سرزمین نور زندگی کردم و عشق ورزیدم» (یوسفی ،۱۳۷۰،ص۲۶) پس بی گمان شاعران و ادبیات گذشته ما جهانیان به خوبی می شناسند و بر ماست که ضمن احترام و پاسداشت میراث گرانبهای مفاخر گذشته ی خویش ، به فکر شناخت بهتر شاعران معاصر خویش و بررسی فکر و زبان و اندیشه آن ها و شناساندن آنان به دیگران باشیم .

زبانهای دنیا را ۶ هزار دانسته اند بعضی از این زبانها بسیار به هم شبیه هستند بنابراین همه زبانها را می توان در ۲۰ گروه عمده جای داد یکی از مهمترین گروههای زبانی هندو ایرانی است که تمامی زبانهای شبه قاره هند –ایران و اروپایی را دربرمی گیرد.

زبان فارسی را تمام مردم ایران، افغانستان و اکثریت تاجیکستان و ازبکستان می دانند. اقلیتی نیز در هند، پاکستان، سین کیانگ، قرقیزستان و منطقه اوراسیا و کشورهای عربی خلیج فارس این زبان را می فهمند.هندی ها و پاکستانی ها و کردها با کمترین ممارستی می توانند فارسی را بفهمند. اکنون یک میلیارد انسان شبه قاره و آسیای میانه شمارش اعداد فارسی را براحتی می توانند بفهمند.

در روزگار ابن بطوطه وی در تمام مناطق غیر عربی که سفر کرده با زبان فارسی مشکل گفتاری خود را حل می کرده است. حتی در چین و بلغارستان و ترکستان در تمام زبانهای دنیا کلماتی از فارسی وجود دارد و از این نظر با زبان یونانی قابل مقایسه است.

فارسی برترکی، عربی و مغولی تاثیر فراوانی گذاشته و بسیاری از کلمات در این زبانها ریشه فارسی دارند. فارسی باستان(اوستایی) ابتدا به خط زند نگاشته می شده است کردی و لری باقی مانده واژگان ماد و فارسی باستان است از میان زبانها و گویش های موجود فلات ایران "پشتو"نیز نزدیک‌ترین خویشاوندی را با زبان اوستایی دارد.

زبان اوستایی به موازات و همزمان با سانسکریت جریان داشته است این دو زبان ، مادر زبانهای هندو اروپایی محسوب می شوند. از به هم آمیخته شدن فارسی دری با فارسی اوستایی با واژگان عربی ، فارسی نوین شکل گرفته است.

گو اینکه بسیاری از مردم ایران واژه‌ی "فارسی" را همیشه بر هر گونه زبانی که در مملکت رواج داشته اطلاق کرده‌اند. در ایران گویش های متعددی وجود داشته که بعضی گویش های ایران را می توان زبان نامید مانند اورامی آذری آرانی ، کردی، پشتو و ... در گذشته، دو زبان گسترده تر که به طور هم‌زمان رونق داشته‌اند به "فارسی دری" و "فارسی پهلوی" مشهور بوده‌اند.

زبان فارسی از قدیم ترین زبانها و از گروه زبانهای هندو ایرانی (آرین) است که زبانی پیوندی است این گروه زبانی مجموعه ای از چندین زبان را شامل می شود که بزرگترین جمعیت جهان به این گروه سخن می گویند و صدها واژه مشترک میان فارسی و آنها وجود دارد.

ریشه بسیاری از کلمات اساسی زبان های اروپایی مانند: است - پدر- برادر – خواهر- مردن ، ایستن و ..... یکی است از زبان فارسی امروزه دهها کلمات بین المللی مانند بازار-کاروان – کیمیا- شیمی-الکل – دیتا – بانک – درویش - آبکری – بلبل – شال – شکر – جوان – یاسمین – اسفناج- شاه – زیراکس – زنا – لیمون - تایگر – کلید- کماندان – ارد (امر، فرمان) استار – سیروس- داریوش- جاسمین ، گاو (= گو) – ناو- ناوی- توفان – مادر- پدر- خوب – بد- گاد- نام – کام گام – لنگ لگ –لب- ابرو – تو – من - – بدن- دختر(داتر) و... به همه و یا بیشتر زبانهای مهم دنیا راه پیدا کرده است .

البته زبان فارسی همانطور که واژگانی از زبانهای همسایه اش گرفته واژگان زیادی نیز به آنها واگذار کرده ، تاثیر شگرف زبان فارسی بر زبانهای شبه قاره هند نیاز به توضیح ندارد در مورد تاثیر فارسی بر زبان ترکی نیز مطلب زیادی گفته شده این تاثیر کم و بیش در تمام زبانهای دنیا وجود دارد.

زبان فارسی زبان بین المللی عرفان است چه بسیار عارفانی که از ترک و عرب و هندی کتابهای عرفانی خود را به فارسی نوشته اند. مکتب تصوف هندوایرانی که از طریق ایران به آسیای غربی و حتی شمال آفریقا نشر یافت بیشتر کتابها و متون خود را به نثر یا شعر فارسی نوشته شده و زبان تصوف در شبه قاره‌ی هند و حتی در میان ترکان همواره فارسی بوده است.

در زبان های اروپایی و از جمله در انگلیسی امروز نیز کلماتی با ریشه فارسی وجود دارد و صدها کلمه مشترک میان فارسی و زبانهای اروپایی وجود دارد مانند بهتر(بتر)- خوب(گود)- بد- برادر- داتر(دختر) مادر- پدر(فادر، پیر،پیتر) کاروان_ کاروانسرا_ بازار- روز و....

و اینها را می‌توان تا بیش از ۷۰۰ کلمه ادامه داد و دلیل این اتفاق زبان باستانی سنسکریت هست که زبان مادری تمام زبانهای نوین هندو اروپایی می باشد.

در کتب مقدس واژگانی از فارسی وجود دارد مانند پردیس(فردوس) در انجیل – تورات و قران .

بسیاری از نامهای جغرافیایی و نام مکانها در خاورمیانه و شمال آفریقا از زبان فارسی است مانند بغداد-الانبار- عمان (هومان) – رستاق – جیهان - بصره (پس راه) – رافدین – هندو کش – حیدر آباد – شبرقان (شاپورگان) - تنگه و ....

روند اثرگذاری زبان فارسی و عدهٔ سخن سرایان فارسی دردوران سلجوقیها وعهد عثمانی درکشور ترکیه مبسوط است. در خصوص اثرگذاری زبان فارسی می توان به شاه طهماسب صفوی اشاره کرد که به زبان فارسی و به تخلص خطایی شعر می سرود و مجموعه می نگاشت. همچنان از عثمانی ها سلطان سلیم و سلطان سلیمان به فارسی شعر سروده اند.

بیش از دویست واژهٔ فارسی را در هریک از زبان قرقیزی، قزاقی ، ایغوری و ترکمنی می یابیم که بمرور سده ها از اینسوی دریای آمو بآنطرف نفوذ کرده است.

در مالایا در جوار قریه بنام سامودرا، قبر حسام الدین نامی وجود دارد که در سال ۸۲۳ هجری درگذشته است. سنگ قبر او در مالایا بی نظیر است. این اشعار از ابیات سعدی روی آن نوشته و حکاکی شده است:

بسیار سالها بشر خاک ما رود
کاین آب چشمه آید و باد صبا رود
این پنج روز مهلت ایام آدمی
بر خاک دیگران به تکبر چرا رود

بیش از ۳۵۰ کلمه فارسی در زبان اندونزیایی بازشناسی شده است واژه های (خوش= خیلی خوب)، (سودا)، (بازرگانی)، (کار)، (کدو)، (نان)، (خرید فروش) (حروف ربط از، به، هم) وامثال آن در اندونیزیای امروزه رایج است.

نمونه ای از شاعرآلبانیایی (آبوگویچ) از قرن نهم میلادی داریم:

رخت ز آه دلم گر نهان کنی چه (نیست) عجب
کسی چگونه نهد شمع در دریچهٔ بـــاد

شاعران پارسی گفتار و نویسندگان نامدار در قلمرو یگوسلاوی قدیم و سرزمین قفقازمانند نرودویچ و بابا سرخیان آثاری از خود بجا گذاشته اند که سومه های نفوذ زبان فارسی را درآن نقاط جهان تمثیل می کنند.

برای هفتصد سال فارسی زبان اداری هندوستان بود تا اینکه درسال ۱۸۳۶م چارلز تری ویلیان زبان انگلیسی را بجای زبان فارســـی رسمیت داد .

روی مزار جهان آرا (دختر شاه جهان) این بیت نگار شده است:

بغیر سبزه نپوشد کسی مزار مـرا
که قبرپوش غریبان همین گیاه بس است

همچنین برلوحه سنگ مزار نورجهان وجهانگیر (درتاج محل) این شعر نورجهان حک شده است: برمزار ما غریبان نی چراغی نی گلی نی پر پروانه سوزد نی سراید بلبـــلی.

بعضی از عوامل سادگی زبان فارسی

۱- ترکیبی و پیوندی بودن زبان فارسی و نداشتن " حرف تعریف" ("article") و جنس مذکر و مونث و خنثی است. در فرانسه – آلمانی –انگلیسی و بسیاری از زبانها این مشکل وجود دارد برای پیوند دو نام یا نام و صفت تنها از آوای "اِ" (e) سود می بریم. عد و معدود از هم تبعیت نمی کند و ادای اصوات بدون حرکات سخت حلقی و زبانی بیان می شود .

۲- در فارسی گاهی با تبدیل یک آوا معنی دیگری از کلمه حاصل می شود مانند تبدیل حرف "ب " به حرف " و" در کلمه بالا – والا که در اینجا والا معنی عظیم و مهم می دهد.

۳- تمام نامها بدون استثنا در زبان پارسی می توانند با "ان" و یا "ها" جمع بسته شوند .

۴- در فارسی با یک ریشه ، کار ریشه های دیگری می توان ساخت و با افزودن پسوند و پیشوند به کلمات می توان دهها کلمه ساخت مانند دل – دانش و ... که برای هرکدام می توان ۲۰ کلمه ساخت مانند دل بر- دل داده - پردل – کم دل- دل سوز – دل رحم – دل سنگ- دلگر – دلدار - بی دل - بادل – نادل - دل جین – دلچی و ..... دانشگاه - دانشجو – دانش ورز - دانشمند، دانشیار- بی دانش ، پر دانش - دانشی، دانشور، دانش آموز، دانشجو ، دانش پژوه ، در فارسی وزن های گوناگون وجود ندارد و بدون شکستن ریشه ، اسم فاعل و مفعول و .. ساخته می شود که اینها همگی یادگیری زبان فارسی را آسان می کند.

بخشی از سختی آموختن زبان پارسی برای بیگانگان نبودن حروف همتای آوا ها در الفبا (زیر و زبَر و .. e,a,o,u...) است که این نیز قابل رفع است. بزرگان کهن ادب فارسی از خط کوفی که قرائت آن برای غیر عرب بسیار مشکل بود توانستند خط فارسی و اعراب و نقطه گذاری را ابداع کنند ولی تقریبا هزار سال است که این شیوه نگارش بدون تحول و تکامل باقی مانده و به علت نوشته نشدن صداها(ضمه کسره و فتحه) ، غیر فارسی زبانان بسختی می توانند واژگان را بدون شنیدن و فقط از طریق کتابت فرا بگیرند مشکلی که البته در زبان های دیگر و در کتابت با حروف لاتین نیز بطور کامل برطرف نشده است اما در فارسی نیز با کمی انعطاف می توان این مشکل را حل کرد.کردها و پاکستانی ها تا حدودی با ابداع بعضی ابتکارات این مشکل را کم کرده اند.

تاثیر فارسی بر زبان و ادبیات عرب

نظر به اینکه زبان عربی جزو ۱۰ زبان مهم کنونی دنیا است و ۲۰۰ میلیون متکلم و یک میلیارد مسلمان کم و بیش با آن آشنایی دارند در این بخش به تاثیر زبان فارسی بر عربی می پردازیم و بررسی تاثیر فارسی بر سایر زبانها را به زمانی دیگر وامی گذاریم .

هیچ زبانی در دنیا نیست که از سایر زبانها واژه گان قرض نگرفته باشد، همه زبانها از همدیگر تاثیر گرفته اند زبانی که وام نگرفته باشد زبان های مرده است هرچقدر زبانها تاثیر بیشتری گرفته باشند زنده تر شده اند و این هیچ عیب نیست مهمترین زبان فعلی جهان (انگلیسی)تقریبا ۷۵ درصد کلمات خود را از سایر زبانها بویژه انگلو- جرمن و لاتین گرفته است. اسپانیولی و پرتغالی ۹۵ درصد زبان و ادبیاتشان یکی است با این وجود خود را دو زبان مختلف می نامند .

زبان عربی و فارسی نیزازهمدیگر واژگان زیادی وام گرفته اند بطوریکه بیشتر اصطلاحات فقهی،مذهبی و حقوقی از زبان عربی گرفته شده است اما عربی نیز به نوبه خود واژگانی بصورت دست نخورده و واژگان زیادی بصورت برهم زده شده (بشکل قالب های معرب) از فارسی وام گرفته است. به تازگی یک نویسنده عرب حدود ۳ هزار کلمه عربی را که ریشه فارسی دارند به همراه توضیحات برای هر کلمه آورده است. این نگارنده با ترجمه آن کتاب ۶۰۰ کلمه بر آن افزوده که امید است بزودی منتشر گردد. قبلا نیز جوالیقی ۸۳۸ کلمه و در کتاب المنجد ۳۲۱ کلمه و ادی شیر در کتاب خودش ۱۰۷۴ واژه فارسی را توضیح داده است.

می دانید سه هزار کلمه از فارسی یعنی هرکلمه می تواند در زبان عربی به ۷۰ صیغه ، وزن و یا قالب دیگر در آید این خصلت زبان عربی است برای نمونه از کلمه پادشاه در زبان عربی دهها کلمه ساخته شده شاید بندرت فردی باور کند که واژه اشتها، شهوت، شهی، شهیوات، شاهین- شیخ ،بدشاو- پاشا، باشا همگی از کلمه پاد شاه گرفته شده باشد. استیناف از کلمه نو و از واژه گناه کلماتی مانند جناه ، جنایی و جنحه- جناح – جنائیی- جنحه- مجنی ، جنایت- جان – یجان و صباح از پگاه و الی آخر.

اما اگر با قواعد و قالب های زبان عربی آشنا باشید براحتی قبول خواهید کرد که کلمه اوراش (ورشه) از work shop گرفته شده و هامش و حاشیه از گوشه و شکایه از گلایه .

شعر حماسی و پهلوان نامه‌های ملّی در ایران پیش از اسلام همواره از محبوبیّتی گسترده برخوردار بوده است. ادبیات فارسی در این زمینه نیز همچون بسیاری از زمینه‌های دیگر بسیار غنی و تاثیر گذار بر ادبیات عرب و بر تمام فرهنگ های منطقه و جهان بوده است.

سرودن شعر فلسفی و مطرح کردن مباحث کلی فلسفی در اشعار فارسی که به زبانی ساده گفته شده است. کلیله و دمنه نمونه آن است که ابتدا از متن اصلی سانسکریت به پهلوی برگردانده شد و در سده‌ی ششم میلادی و در زمان پادشاهی خسرو انوشیروان (نوشیروان دادگر) به ایران آورده شد. این کتاب در همان اوان از پهلوی به سریانی درآمد. در نخستین دوره‌ی اسلامی، ادیب مشهور ایرانی ابن مقفّع آن را از پهلوی به عربی درآورد. این اثر بعدها به دست رودکی، به همراه سندباد نامه به شعر درآمد.

حداقل ۱۵ نویسنده بزرگ ایرانی در شکل دهی ادبیات عرب نقش داشته اند که سیبویه از جمله آنها است معمولا این دانشمندان ایرانی را که درادبیات ، طب، کیمیا، تفسیر و معارف دینی، در نجوم، موسیقی، جغرافیا و در زبانشناسی و تاریخ خدمات بی نظیری نتنها به جامعه عرب و اسلامی بلکه به جامعه بشریت نمودند را در کشورهای عربی به عنوان عرب می شناسند همین دانشمندان بودند که از مصدرهای فارسی با استفاده از ابواب و قالب های گرامر عربی صدها کلمه جدید ابداع و به غنای ادبیات عربی افزودند.

آنها همچنین در ادبیات فارسی با استفاده از مصدر ها و قالبهای عربی کلماتی ساخته اند که بعدها بسیاری به ادبیات عرب وارد شده اند مانند سوء تفاهم ، منتظر و ...

در ادبیات فارسی از واژگان پارسی ولی با کمک قالب های عربی واژگانی ساخته شده که تعدادی از آنها به زبان عربی نیز راه یافته اند مانند: استیناف (از نو، درخواست نو و تجدید نظر)، تهویه (از هوا بر وزن تفعیل) وزن توزین و ..... و ...

زبان های گروه سامی و عربی بخش اعظمی از واژگان خود را از فارسی گرفته اند که در مورد عربی بدلیل ماهیت صرفی و قالب های متعدد آن واژگان فارسی بیشتر در شکل مفرد و ساده آن قابل رد یابی است و بدلیل ذوب شدن مفردات در قالبها و صیغه ها رد یابی آن مشکل می شود اما زبان فارسی از معدود زبانهای دنیا است که که تقریبا عموم واژگان وام گرفته را بدون دستکاری و بدون حذف آوا و حروف می پذیرد بویژه کلمات قرانی را بدون هیچ تغییری پذیرفته است مانند : صالح – کاذب – مشرک – کافر و ...

از اینجا است که بسیاری اعتقاد دارند باید هدف از بیگانه زدایی از زبان فارسی ، نه حب و بغض نسبت به بیگانه بلکه باید تلاش برای آسان کردن فارسی از یکسو و پویا و زنده نگه داشتن آن از سوی دیگر پیش نظر باشد. میدان عمل زبان را نه تن‌ها در ایجاد ارتباط بین انسان‌ها که همچنین در قابلیت ایجاد امکان برای اندیشیدن، شکل گیری شخصیت، ساخت هویت فردی و اجتماعی، ایجاد فرهنگ و در پایان، شکل دهی به مفهوم اجتماع انسانی ِ متحول شده به یک جامعه مشخص باید در نظر گرفت.

زبان، پدیده‌ای متحول و زنده است که همواره در حال بازسازی خویش است. دلیل آن نیز روشن است؛ این پدیده بر بستر وجود زنده انسانی و ارتباطات و گستره عمل اجتماعی، حرکت می‌کند، در نتیجه، در یک رابطه دایمی با بستر خویش، متأثر از دیالکتیک تکامل و قوانین حاکم بر حرکت جامعه است.

بر پایه رابطه نسبتا مستقیمی که بین سطح تکامل اجتماعی انسان و تکامل زبان هست، نخستین عامل مرکب رشد زبان، میزان رشد مدنیت و طبیعتاً قدمت آن است. گسترش و سطح پیچیدگی رابطه اقتصادی، علمی، فرهنگی و... مستقیم زبان را تحت تأثیر قرار می‌دهد و آن را پیچیده و کامل می‌کند. این سطح پیشرفت، سطح اندیشه ورزی را نیز به دنبال خود دارد و متقابلا، ارتقای سطح اندیشه ورزی منجر به تکامل روابط انسانی و ارتقای سطح دانش اجتماعی و علوم در عرصه‌های گوناگون می‌شود. البته این روند، یک روند ثابت در یک سطح و در همه عرصه ها، به یک میزان نیست، بلکه می‌تواند تحت تأثیر عوامل بسیاری همچون تحولات سیاسی وقایع طبیعی، وقوع جنگ‌ها و نابودی تمدن‌ها و از همه مهمتر، هدایت آگاهانه زبان به وسیله انسان، قرار گیرد و در امر پیشرفت خلل وارد کرده یا آن را منحرف سازد و مسیری منحنی را به آن تحمیل کند و یا حتی آن را متوقف سازد!

آگهی فقدان سند مالکیت

آقای علی اصغر تقی‌پور ضمن عرض تسلیم دو برگ استشهادیه تصدیق شده اعلام نموده است که سند مالکیت تک برگ ششدانگ یک دستگاه آپارتمان مسکونی به مساحت ۱۱۲.۰۸ متر مربع قطعه ۳ تفکیکی به شماره پلاک ۱۸۴۷۹ فرعی از ۳۱۴ اصلی مفروز و مجزی شده از ۱۷۷۸۹ فرعی جزء حوزه ثبتی شهرستان ساوجبلاغ که به نام نامبرده صادر و تسلیم شده است که به علت جابجایی مفقود گردیده و درخواست صدور سند مالکیت المثنی نموده است.

لذا مراتب به استناد به ماده ۱۲۰ آیین نامه قانون ثبت در یک نوبت آگهی می¬شود تا چنانچه کسی مدعی وجود سند مالکیت نزد خود و یا انجام معامله نسبت به ملک مذکور باشد از تاریخ انتشار این آگهی به مدت ده روز اعتراض خود را ضمن ارائه سند مالکیت به این اداره تسلیم تا وفق مقررات عمل گردد.

شماره دادنامه ۱۱

مهران رشیدی

رییس اداره ثبت اسناد و املاک شهرستان ساوجبلاغ

آگهی فقدان سند مالکیت

آقای مجید نخبه زارع به موجب وکالت‌نامه‌های شماره ۲۲۶۱۶ مورخه ۱۳۹۸/۱۲/۵ دفترخانه ۱۷۹ کرج و ۶۴۱۹۹ مورخه ۱۳۹۸/۱۲/۳ دفترخانه ۷۱۱ تهران و ۵۳۲۸۴ مورخه ۱۳۹۴/۷/۱۲ دفترخانه ۴۷۸ تهران به وکالت آقایان محمدرضا پویان و فرشاد عبیری‌پور ضمن تسلیم دو برگ استشهادیه تصدیق شده اعلام نموده است که سند مالکیت ششدانگ یک قطعه زمین به مساحت یک هزار متر مربع پلاک فرعی ۵۳۶ از ۱۷۷ اصلی مفروز و مجزی شده از ۸ فرعی قطعه ۸۷ تفکیکی جزء حوزه ثبتی شهرستان ساوجبلاغ که به نام آقای حسن بیشه سند مالکیت صادر و تسلیم شده است سپس تمامی مورد ثبت معالواسطه طبق سند قطعی شماره ۲۴۶۱۴ مورخه ۹۲/۴/۱۸ دفترخانه ۵۹ کرج به آقایان محمدرضا پویان و فرشاد عبیری‌پور (بالسویه) منتقل گردید که مورد ثبت اولیه مسدود و به صفحه ۱۷۰ دفتر ۷۸۷ منتقل گردید که سند مالکیت به علت جابجایی مفقود گردیده و درخواست صدور سند مالکیت المثنی نموده است.

لذا مراتب به استناد به ماده ۱۲۰ آیین‌نامه قانون ثبت در یک نوبت آگهی می‌شود تا چنانچه کسی مدعی وجود سند مالکیت نزد خود و یا انجام معامله نسبت به ملک مذکور باشد از تاریخ انتشار این آگهی به مدت ده روز اعتراض خود را ضمن ارائه سند مالکیت به این اداره تسلیم تا وفق مقررات عمل گردد. دادنامه ۱۹

مهران رشیدی – رئیس اداره ثبت اسناد و املاک ساوجبلاغ

آگهی تحدید حدود اختصاصی

چون تحدید حدود ششدانگ یک باب ساختمان بپلاک ۷۳۴ فرعی از ۱۰۴۷۳اصلی واقع در بخش یک ثبت قم اراضی خیابان روحانی –قبل ازکوچه ۴۶ – جنب تعویض روغنی که بنام آقای جواد بخشنده فرزند محمد میباشد، در جریان ثبت است که بعلت تبصره ذیل ماده ۱۳ قانون تعیین تکلیف اراضی فاقد سند رسمی به عمل نیامده از طرفی مطابق ماده۱۵ قانون ثبت نیز نمیتوان عمل نمود، لذا بنا به تقاضای کتبی نامبرده ۱/۱۱۷۲۴– ۹۹/۶/۲ تحدید حدود پلاک مذکور در روز چهارشنبه مورخ ۹۹/۷/۶ ساعت ۸/۵ الی ۱۲ صبح در محل وقوع ملک انجام می گردد بدینوسیله به اطلاع اهالی و خصوصا به مالکین مجاور و یا نماینده قانونی آن ها اعلام میدارد که در روز و ساعت مقرر در محل مذکور حضور بهم رسانند. مهلت قانونی از تاریخ تنظیم صورتمجلس به مدت یکماه خواهد بود و اعتراضات مجاورین طبق ماده ۲۰ قانون ثبت پذیرفته و رسیدگی خواهد شد. ضمنا تبصره ماده مصوب ۷۳/۲/۲۵ متعرض ظرف مدت یکماه پس از تسلیم اعتراض با اداره ثبت می بایست گواهی تقدیم دادخواست بمرجع ذیصلاح قضائی را نیز به این اداره ارائه نماید.

تاریخ انتشار:۹۹/۶/۱۵ شنبه

رئیس اداره ثبت اسناد و املاک منطقه یک قم

نمایش متن آگهی

هیات موضوع قانون تعیین و تکلیف وضعیت ثبتی اراضی و ساختمان های فاقد سند رسمی آگهی موضوع ماده ۳ قانون وماده ۱۳ آیین نامه قانون تعیین هیات اول موضوع قانون تعیین و تکلیف وضعیت ثبتی اراضی و ساختمان های فاقد سند رسمی برابرای شماره ۸۰۰۳۰۰۰ هیات اول موضوع قانون تعیین و تکلیف وضعیت ثبتی اراضی و ساختمانهای فاقدسند رسمی مستقر در واحد ثبتی حوزه ثبت ملک تنکابن تصرفات مالکانه بلامعارض متقاضی لیلا شیرودی فرزند مهدی شش دانگ یک قطعه زمین مشتمل بر ساختمان به مساحت ۲۱۸،۰۶ متر مربع قسمتی از پلاک ۱۱۱ اصلی به کلاسه ۹۸،۳۰۱۱ واقع در بخش ۴ ثبت تنکابن خریداری شده از مهدی شیرودی مالک رسمی محرز گردیده لذا به منظور اطلاع عموم مراتب در دو نوبت به فاصله ۱۵ روز آگهی میشود تا در صورتی که اشخاص نسبت به صدور سند مالکیت متقاضی اعتراضی داشته باشند میتوانند از تاریخ اولین آگهی به مدت دو ماه اعتراض خود را به این اداره تسلیم و پس از اخذ رسید ظرف مدت یک ماه از تاریخ اعتراض دادخواست اعتراض برثبت خود را به مرجع قضایی تقدیم نمایند بدیهی است در صورت انقضاء مدت مذکور و عدم وصول اعتراض طبق مقررات سند مالکیت صادر خواهد شد.

تاریخ انتشار : نوبت اول : ۱۳۹۹/۰۶/۰۱ تاریخ انتشار : نوبت دوم : ۱۳۹۹/۰۶/۱۵

شهریار شکوری سرپرست ثبت اسناد و املاک تنکابن

نمایش متن آگهی

هیات موضوع قانون تعیین و تکلیف وضعیت ثبتی اراضی و ساختمان های فاقد سند رسمی آگهی موضوع ماده ۳ قانون وماده ۱۳ آیین نامه قانون تعیین هیات اول موضوع قانون تعیین و تکلیف وضعیت ثبتی اراضی و ساختمان های فاقد سند رسمی برابرای شماره ۸۰۰۴۹۴۵ هیات اول موضوع قانون تعیین و تکلیف وضعیت ثبتی اراضی و ساختمانهای فاقدسند رسمی مستقر در واحد ثبتی حوزه ثبت ملک تنکابن تصرفات مالکانه بلامعارض متقاضی محترم دوست محمدی فرزند محمد شش دانگ یک قطعه زمین مشتمل بر ساختمان به مساحت ۴۱۹،۵۰ قسمتی از پلاک ۸۴ فرعی از ۱۱۴ اصلی به کلاسه ۹۸،۷۴۸ در بخش ۳ ثبت تنکابن خریداری شده از سند مشاعی مالک رسمی محرز گردیده لذا به منظور اطلاع عموم مراتب در دو نوبت به فاصله ۱۵ روز آگهی میشود تا در صورتی که اشخاص نسبت به صدور سند مالکیت متقاضی اعتراضی داشته باشند میتوانند از تاریخ اولین آگهی به مدت دو ماه اعتراض خود را به این اداره تسلیم و پس از اخذ رسید ظرف مدت یک ماه از تاریخ اعتراض دادخواست اعتراض برثبت خود را به مرجع قضایی تقدیم نمایند بدیهی است در صورت انقضاء مدت مذکور و عدم وصول اعتراض طبق مقررات سند مالکیت صادر خواهد شد.

تاریخ انتشار : نوبت اول : ۱۳۹۹/۰۶/۰۱ تاریخ انتشار : نوبت دوم : ۱۳۹۹/۰۶/۱۵

شهریار شکوری سرپرست ثبت اسناد و املاک تنکابن

نمایش متن آگهی

هیات موضوع قانون تعیین و تکلیف وضعیت ثبتی اراضی و ساختمان های فاقد سند رسمی آگهی موضوع ماده ۳ قانون و ماده ۱۳ آیین نامه قانون تعیین و تکلیف وضعیت ثبتی و اراضی و ساختمان های فاقد سند رسمی برابر رای شماره ۱۳۹۹۶۰۳۱۰۰۰۸۰۰۹۱۲۹ هیات اول موضوع قانون تعیین و تکلیف وضعیت ثبتی اراضی و ساختمان های فاقد سند رسمی مستقر در واحد ثبتی حوزه ثبت ملک تنکابن تصرفات مالکانه بلامعارض متقاضی ناصر کیهانیان فرزند حسینعلی شش دانگ یک قطعه باغ کیوی به مساحت ۵۷۲۳،۳۹ متر مربع قسمتی از پلاک ۱۱۸ اصلی به کلاسه ۹۷،۲۹۱۷واقع درقریه توره سرا بخش ۴ ثبت تنکابن خریداری شده از حسینعلی کیهانیان مالک رسمی محرز گردیده لذا به منظور اطلاع عموم مراتب در دو نوبت به فاصله ۱۵ روز آگهی میشود تا در صورتی که اشخاص نسبت به صدور سند مالکیت متقاضی اعتراضی داشته باشند میتوانند از تاریخ اولین آگهی به مدت دو ماه اعتراض خود را به این اداره تسلیم و پس از اخذ رسید ظرف مدت یک ماه از تاریخ اعتراض دادخواست اعتراض برثبت خود را به مرجع قضایی تقدیم نمایند بدیهی است در صورت انقضاء مدت مذکور و عدم وصول اعتراض طبق مقررات سند مالکیت صادر خواهد شد.

تاریخ انتشار : نوبت اول : ۱۳۹۹/۰۶/۰۱ تاریخ انتشار : نوبت دوم : ۱۳۹۹/۰۶/۱۵

شهریار شکوری سرپرست ثبت اسناد و املاک تنکابن

نمایش متن آگهی

هیات موضوع قانون تعیین و تکلیف وضعیت ثبتی اراضی و ساختمان های فاقد سند رسمی آگهی موضوع ماده ۳ قانون وماده ۱۳ آیین نامه قانون تعیین هیات اول موضوع قانون تعیین و تکلیف وضعیت ثبتی اراضی و ساختمان های فاقد سند رسمی برابرای شماره ۸۰۵۱۶۶۴ هیات اول موضوع قانون تعیین و تکلیف وضعیت ثبتی اراضی و ساختمانهای فاقدسند رسمی مستقر در واحد ثبتی حوزه ثبت ملک تنکابن تصرفات مالکانه بلامعارض متق

خبر ورزشی

افراد مجهول‌الهویه هتاکی کردند

واکنش باشگاه استقلال به درگیری اعضای تیم با هواداران



باشگاه استقلال تهران به درگیری اعضای این تیم پس از باخت در فینال حذفی مقابل تراکتور در فرودگاه مهرآباد واکنش نشان داد.به گزارش شاخه سبز و به نقل از سایت باشگاه استقلال، بامداد روز جمعه و پس از بازگشت تیم فوتبال استقلال به تهران، برخی افراد مجهول الهویه با حضور در مقابل خروجی فرودگاه مهرآباد اقدام به هتاکی، فحاشی و حمله به بازیکنان و اعضای کادرفنی استقلال کردند که در نهایت واکنش مجموعه تیم استقلال را به همراه داشت.باشگاه استقلال به این وسیله ضمن ابراز تاسف بابت اتفاق رخ داده و محکوم کردن رفتار آن عده قلیل، اعلام می‌کند در این ماجرا از منافع و حقوق مجموعه این تیم حمایت می‌کند.

عسگری:

شرایط برگزاری اردوها فراهم شده است

با دعوت سرمربی تیم ملی از امیرمحمد بخشی، تمرینات ملی پوشان تکواندو از فردا شنبه با حضور چهار تکواندوکار در خانه تکواندو آغاز می‌شود.
به گزارش شاخه سبز، از سوی کادر فنی تیم ملی کشورمان برای حضور در این اردوها پیش از این آرمین هادی پور، میرهاشم حسینی و سجاد مردانی به اردو دعوت شده بودند، که روز گذشته نیز امیرمحمد بخشی با نظر سرمربی تیم ملی برای حضور در تمرینات به اردو فراخوانده شد.فریبرز عسکری با تائید این خبر به خبرنگار مهر گفت: سروش احمدی قرار بود به اردو دعوت شود که به دلایل مختلف از جمله آغاز زندگی مشترک خود عذرخواهی کرد و در از بخشی برای حضور در اردو دعوت کردیم تا تمرینات را با چهار تکواندوکار آغاز کنیم.عسکری در پایان گفت: اولین تورنمنتی که پیش روی ما قرار دارد، مرحله نهایی رقابتهای گرندپری در مکزیک است که هنوز فدراسیون جهانی در خصوص برگزاری یا لغو آن اظهار نظری نداشته است. به هر حال باید کارهای تمرینی را پیش ببریم تا WT برنامه‌های آتی را اعلام کند.

تبریز بالاخره به حقش رسید؛

یاشاسین برازنده تراکتور شد



تیم فوتبال تراکتور تبریز با وجود فراز و نشیب های فراوان به قهرمانی در جام حذفی فوتبال کشور رسید.
به گزارش شاخه سبز، تیم فوتبال تراکتور تبریز در حالی فینال جام حذفی را با پیروزی سه بر دو مقابل استقلال تهران پشت سر گذاشت و به قهرمانی رسید که در فصل گذشته باز هم انواع حاشیه‌ها را تحمل کرد.
سرخپوشان تبریزی که با حضور محمدرضا زنوزی مالک خود به ریخت و پاش هایشان در نقل و انتقالات ادامه داده بودند علاوه بر جذب بازیکنانی نظیر رشید مظاهری، محمدرضا خانزاده، میثم تیموری، رضا اسدی و خرج کردن دلار برای امثال میمبلا و مازولا، با مصطفی دنیزلی برای هدایت این تیم در فصل نوزدهم لیگ برتر به توافق رسید.
مصطفی پاشا با کارنامه‌ای درخشان وارد تبریز شد و توانست نتایج خوبی را در بازی‌های ابتدایی فصل بگیرد اما هیچکس نفهمید چه اتفاقی برای پر افتخارترین مربی تاریخ باشگاهی فوتبال ترکیه افتاد که خیلی زود در مسیر شکست قرار گرفت و هرگز نتوانست با تراکتور به روزهای اوج بازگردد.
زنوزی که در گذشته نشان داده بود علاقه فراوان به ترکاندن بمب دارد این بار با مشاوره‌هایی که از کاپیتان‌های تیمش نظیر مسعود شجاعی، اشکان دژاگه و احسان حاج صفی گرفت با آرامش برای جانشینی دنیزلی اقدام کرد.
او ابتدا احد شیخ لاری را برای یک هفته سرمربی کرد و سپس ساکت الهامی را از ماشین سازی به تراکتور آورد تا سرخپوشان تبریزی را هدایت کند.
الهامی که در طول دوران مربیگری خود در راس کادر فنی هیچیک از تیم‌های لیگ برتری حضور نداشت ناگهان به جایگاهی رسید که آرزوی بسیاری از مربیان فوتبال ایران بود.
ساکت (که البته هرگز در کنار زمین سکوت نـدارد!) نتایج خوبی را با این تیم گرفت تا سرخپوشان تبریزی حریف جدی پرسپولیس در مسیر قهرمانی لیگ برتر شوند اما با تعطیلی لیگ برتر به دلیل بیماری کرونا تراکتوری‌ها هم به خواب چند ماهه رفتند تا پس از شروع دوباره این بازی‌ها نتوانند بردهایشان را تکرار کنند.
تیمی که با وجود مصدومیت‌های بد موقع چند بازیکن خود رقابت‌های جام حذفی را جدی گرفت.
این تیم که ابتدا پاس همدان را با دنیزلی شکست داده بود توانست در سایر بازی‌هایش مقابل نود ارومیه، مس کرمان و نفت مسجدسلیمان به پیروزی برسد تا فینال را مقابل استقلال تهران که دربی نود و سوم را برده بودند برگزار کند.
تیمی که مزد صبوری مالک باشگاه و حمایت‌های بی دریغ هوادارانش با شعارهایی نظیر «عیبی یوخ» را با قهرمانی در جام حذفی چشید تا تراکتور برای دومین بار به قهرمانی حذفی برسد.
تراکتوری که حالا شایسته گفتن «یاشاسین» از سوی کارشناسان فوتبالی است و می‌تواند همچون دهه شصت و هفتاد بازیکنان زیادی را تحویل فوتبال ملی ایران دهد.

ساکت الهامی:

تراکتور لیاقت قهرمانی را داشت

سرمربی تیم فوتبال تراکتور تاکید کرد که تیمش لیاقت رسیدن به عنوان قهرمانی در سی و سومین دوره جام حذفی را داشته است.
به گزارش شاخه سبز، دیدار فینال رقابت های فوتبال جام حذفی باشگاه های کشور از ساعت ۱۸:۲۰ امروز پنجشنبه ۱۳ شهریور بین تیم های استقلال و تراکتور در ورزشگاه امام رضا(ع) آغاز شد که در پایان سرخپوشان تبریزی با نتیجه ۳ بر ۲ حریف آبی پوش خود را شکست دادند و قهرمان این مسابقات شدند.ساکت الهامی در پایان این دیدار گفت: این قهرمانی را به آقای زنوزی و تمامی طرفداران تیم تراکتور در دنیا تقدیم می کنم. لیاقتم ما بود که به این قهرمانی برسیم. شرایط داوری ما را اذیت کرد. اگر روند نیمه اول را دنبال می کردیم شرایط بهتر می شد. سرمربی تراکتور خاطرنشان کرد: استقلال تیم بزرگی است و هیچ چیز از ارزش هایش کم نمی شود. تیمی که چند بار قهرمان جام حذفی شده قطعا تیم بزرگی است. امیدوارم استقلال و بقیه نمایندگان ایران در لیگ قهرمانان آسیا به موفقیت برسیم.

سلطانی فر تاکید کرد:

استقلال و پرسپولیس بعد از ۴۲ سال وارد بازار سرمایه و بورس می‌شوند



وزیر ورزش و جوانان بعد از جشن قهرمانی تیم فوتبال تراکتورسازی تبریز گفت : بعد از ۴۲ سال دولتی بودن، دو باشگاه استقلال و پرسپولیس وارد بازار سرمایه و بورس خواهند شد.
به گـزارش شاخه سبز، مسعود سلطانی فر با قدردانی از عوامل برگزاری دیدار پایانی جام حذفی در مشهد مقدس، در خصوص برنامه های دو باشگاه استقلال و پرسپولیس برای ورود به بازار سرمایه گفت: از تاریخ ۱۸ فروردین سال ۹۹ کار کارشناسی در ارتباط با خصوصی سازی سرخابی های پایتخت انجام شده و اسناد و مدارک دو باشگاه مورد بررسی قرار گرفت.
وی با اشاره به بررسی دارایی‌های دو باشگاه بـزرگ پایتخت در نخستین گـام بـرای سرعت بخشیدن به روندخصوصی سازی آنها گفت: بـرای تیم استقلال ورزشگاه مرغوبکار و کمپ حجازی را در نظر گرفتیم که هفته آینده سند کمپ حجازی به نام این باشگاه صادر می شود.
وزیر ورزش و جوانان ادامه داد: همچنین برای پرسپولیس هم دو باشگاه درفشی فرو استادیوم شهدای گمنام رااسناد مالکیتشان قطعی کردیم. او با اشاره به بررسی صورت‌های مالی پرسپولیس تا آخر خرداد ۹۹ و استقلال تا آخر تیر ماه از برگزاری مجامع آنها خبر داد.
مسعود سلطانی فر این نکته را مورد توجه قرارداد که بعد از ۴۲ سال دولتی بودن، این دو باشگاه وارد بازار سرمایه و بورس خواهند شد. در تلاش هستیم با تهیه اسناد و مدارک مورد نیاز شرایط را برای ورود سرخابی های پایتخت به بازار سرمایه مهیا کنیم.
وزیر ورزش و جوانان با اعلام خبر حل و فصل شدن بخش قابل توجهی از بدهی‌های مالی استقلال و پرسپولیس گفت : انشاالله در آینده بخش دیگری از مشکلات مالی این دوباشگاه مرتفع خواهد شد.
وی ادامه داد: مطمءن هستم در آینده نزدیک این دو باشگاه مردمی و پرطرفدار از فرایند دولتی بودن خارج می شوند و با این تغییرات فوتبال کشور در شرایط بهتر برای توسعه قرار خواهد گرفت.

خبر ورزشی

پرویز مظلومی:

استقلال چوب حاشیه‌هایش را خورد

سرمربی پیشین تیم فوتبال استقلال گفت: استقلال در نیمه اول اصلا در زمین نبود اما در نیمه دوم حملات زیادی را روی دروازه حریف ایجاد کرد.
به گزارش شاخه سبز، پرویز مظلومی پس از پایان دیدار فینال جام حذفی با انتقاد از عملکرد استقلال در نیمه اول گفت: هر چند نیمه اول استقلال عملکرد بسیار ضعیفی داشت اما نیمه دوم خیلی زود به گل رسید ولی این حملات تـداوم نداشت حملات و احساسی صورت گرفت. در نیمه دوم موقعیت های زیادی ایجاد شد اما طبیعتا تراکتور با دفاع بسته اجازه نداد استقلال به هدفش برسد.
وی ادامه داد: اعتقاد دارم در نیمه اول استقلال اصلا در زمین نبود. بازیکنان این تیم انگار در زمین نبودند و تراکتوری ها از این وضعیت به بهترین شکل ممکن استفاده کردند. تراکتور می دانست چه می خواهد و از بی تفاوتی استقلالی ها نهایت استفاده را برد.
مظلومی خاطرنشان کـرد: استقلال به خاطر حاشیه هایی که بعد از پیروزی برابر پرسپولیس داشت از فضای فینال دور شد. استعفای سرمربی عملا تمرکز تیم را گرفت. مجیدی می توانست استعفایش را در پایان دیدار فینال بدهد. به نظرم استقلال چوب حاشیه هایش را خورد.

برای بیستمین دوره لیگ برتر؛

امیر قلعه‌نویی سرمربی تیم فوتبال گل‌گهر سیرجان شد

سرمربی فصل پیش تیم فوتبال سپاهان به عنوان سرمربی جدید تیم فوتبال گل گهر سیرجان انتخاب شد.
به گزارش شاخه سبز، امیر قلعه نویی که فصل گذشته نتوانست با سپاهان به موفقیتی دست پیدا کند، این بار با مسئولان باشگاه گل گهر سیرجان وارد مذاکره شد و به توافقات نهایی دست پیدا کرد.
در این مورد گفته می شود قلعه نویی با قراردادی قابل توجه هدایت تیم گل گهر را برعهده گرفت تا در بیستمین دوره رقابت های لیگ برتر روی نیمکت این تیم بنشیند.

خبر سلامت

آخرین آمار کرونا در ایران، ۱۴ شهریور ۹۹:

۱۱۸ نفر دیگر طی ۲۴ ساعت گذشته فوت کردند



سخنگوی وزارت بهداشت، درمان و آموزش پزشکی گفت: تاکنون ۳۸۲ هزار و ۷۷۲ نفر در کشور به طور قطعی به ویروس کرونا مبتلا شده و با فوت ۱۱۸ نفر در ۲۴ ساعت گذشته، تعداد جان باختگان کرونا در کشور به ۲۲ هزار و ۴۴ نفر رسیده است.
سیما سادات لاری روز جمعه درباره آخرین آمار مبتلایان قطعی به ویروس کرونا و موارد فوت ناشی از ابتلا به این ویروس در کشور بیان کرد: از دیروز تا امروز ۱۴ شهریور ۱۳۹۹ و بر اساس معیارهای قطعی تشخیصی، دو هزار و ۲۶ بیمار جدید مبتلا به کووید۱۹ در کشور شناسایی شد که یک هزار و ۷۳ نفر از آنها بستری شدند. با این حساب، مجموع بیماران کووید۱۹ در کشور به ۳۸۲ هزار و ۷۷۲ نفر رسید.
به گزارش شاخه سبز وی ادامه داد: متاسفانه در طول ۲۴ ساعت گذشته، ۱۱۸ بیمار کووید۱۹ جان خود را از دست دادند و مجموع جان باختگان این بیماری به ۲۲ هزار و ۴۴ نفر رسید.
معاون وزیر بهداشت گفت: خوشبختانه تا کنون ۳۳۰ هزار و ۳۰۸ نفر از بیماران، بهبود یافته یا از بیمارستان‌ها ترخیص شده‌اند. همچنین ۳۶۹۵ نفر از بیماران مبتلا به کووید۱۹ در وضعیت شدید این بیماری تحت مراقبت قرار دارند.
لاری افزود: تاکنون سه میلیون و ۳۳۱ هزار و ۷۳ آزمایش تشخیص کووید۱۹ در کشور انجام شده است.
وی بیان کرد: بر اساس آخرین اطلاعات کرونا در کشور، استان‌های تهران، مازندران، گیلان، قم، اصفهان، خراسان رضوی، آذربایجان شرقی، کرمان، خراسان شمالی، سمنان، یزد، زنجان و قزوین در وضعیت قرمز قرار دارند. همچنین استان‌های آذربایجان غربی، البرز، فارس، لرستان، هرمزگان، اردبیل، بوشهر، کرمانشاه، کهگیلویه و بویراحمد، خراسان جنوبی، مرکزی، ایلام، چهارمحال و بختیاری، گلستان و خوزستان در وضعیت هشدار قرار دارند.

وزیر بهداشت؛

انتقاد از عدم تخصیص اعتبارات سلامت در ایام کرونا



وزیر بهداشت در پست اینستاگرامی نوشت: فراموش نکنیم که انگلیس فقط برای بخش سلامت بیش از ۲۲ میلیارد دلار هزینه کرد و ما پس از حدود ۷ ماه از یک میلیارد دلار تخصیصی کمتر از ۳۰ درصد را گرفته ایم.
به گزارش شاخه سبز، سعید نمکی، در صفحه اینستاگرامش نوشت: «دیروز آمار تأثیر کرونا بر اقتصاد کشورها را مرور می‌کردم. با بلندپروازی خود را با یکی از کهن‌ترین اقتصادها و صاحب مستحکم‌تری زیرساخت‌های بهداشت و درمان اروپا یعنی کشور بریتانیا مقایسه نمودم. اقتصاد آنها ۲۵ درصد و اقتصاد کشور عزیزمان ۳.۵ درصد کوچک شده بود. احساس غرور کردم، بر خود بالیدم که در اوج تحریم‌های ظالمانه که همه منتظر فروپاشی ما بودند اینگونه از سهمگین‌ترین بلای قرن در مسابقه‌ای نابرابر همچون ققنوس از خاکستر خویش سر برآوردیم.
لطف الهی، دعای خانواده شهدا و مردمی که با دل‌های سرشار از ایمان و تلاش شبانه‌روزی همگان افتخارآفرین شد. اما یادمان نرود که در همه‌گیری بیماری‌های عفونی چرخ‌های صنعت و تولید در همه عرصه‌ها آن زمان می‌چرخد که کارگر و کشاورز و تاجر و کاسب و فعال اقتصادی اولاً بیمار نباشند و ثانیاً هراس از ابتلاء به بیماری و تشویش از فقدان مراقبت‌های مورد نیاز خانه نشینشان نکند. در و دیوار و ماشین‌آلات بدون نیروی انسانی سالم گچ و سیمان و آهن پاره‌ای بیش نیست.
فراموش نکنیم که چگونه با هجمه موج اول بیماری نظام سلامت با تکیه بر همت، غیرت و ایثار همه دست‌اندرکارانش ایثارگرانه به میدان آمدند و نگذاشتند برخلاف کشور انگلیس که بیمارانش در پارک و خیابان ماندند، حتی یک بیمار در پشت در بیمارستانی سرگردان شود و مرگ و میرمان با همه کاستی‌ها با آنها قابل قیاس نبود.
در روزهایی که خود سپر و حفاظ مراقب کم داشتند دل به آتش زدند و بیماری را مهار کردند. مبتلا و شهید شدند ولی به مردم کشورشان ایمان و اعتقاد بخشیدند و سپس شیوه‌نامه نوشتند که چگونه به کار بازگردیم، بکاریم، درو کنیم، تولید کنیم و چرخ‌های صنعت را بچرخانیم و پیام دادند که باز هم در کنارتان هستیم، نهراسید. در لباس‌های غیرقابل تحمل شبانه روز با سیلاب عرق می‌کوشیم تا شما با خیال راحت و کمال سلامت در تاب‌آوری سرزمینمان در مقابل آنان که بر ما ظلم تحریم را روا داشتند بایستید. ما در زیر بار سنگین پژمرده و مچاله می‌شویم تا ایران شاداب و سرافراز در عرصه جهانی بدرخشد ولی مغفول نماند که تخت‌هایمان کمتر، به دلیل تحریم‌ها تهیه دارو، تجهیزات و لوازم حفاظتی بسیار سخت‌تر، تعداد پزشک و پرستار ما هم از کشور انگلیس کمتر بود. فراموش نکنیم که دولت انگلیس فقط برای بخش سلامت بیش از ۲۲ میلیارد دلار هزینه کرد و ما پس از حدود ۷ ماه از یک میلیارد دلار تخصیصی کمتر از ۳۰ درصد را گرفته‌ایم.
یادمان نرود که پرستاران و پزشکان و کادر بهداشتی انگلیس علاوه بر دریافت پاداش قابل توجه، پایان ماه مطالبه‌ای از دولت ندارند و من شرمسار کادر بهداشت و درمانی هستم که ماه‌هاست مطالباتشان معوق مانده است و باز هم کریمانه و عاشقانه خدمت می‌کنند. اقتصاد کوچک نشد ولی ما درآمدهای اقتصادی بیمارستان‌هایمان، توان جسمی و دریافتی نیروهای صدیقمان و آنچه باید می‌گرفتیم آب شد.
بزرگان اقتصاد یادتان نرود که در این بلوا اگر نظام سلامت فرو ریخت، اگر تاب‌آوری خدمت‌گزاران این عرصه از دست رفت، اگر دارو و تجهیزات نبود اقتصادی برپا نخواهد ماند، پس دریابید اجزای نظام بی‌بدیل را که با این شیوه که می‌گذرد به یاد شعر حافظ افتادم که فرمود: «یا رب مباد کس را مخدوم بی‌عنایت».

خبر سلامت

یافته محققان سوئدی؛

واکسن آنفلوانزا در دوره بارداری ریسک اوتیسم را افزایش نمی دهد

محققان دریافتند تزریق واکسن آنفلوانزا در دوره بارداری، حتی در سه ماهه اول بارداری، خطر بیماری اوتیسم را افزایش نمی دهد.به گزارش شاخه سبز، یافته‌های محققان نشان می‌دهد واکسن آنفلوانزا در طول بارداری ایمن و بی خطر است. زنان باردار در صورت ابتلاء به آنفلوانزا هفت برابر بیشتر با خطر بستری شدن در بیمارستان به دلیل ذات الریه روبرو هستند.اختلال اوتیسم، یک اختلال رشدی است که بر روابط و رفتار تأثیر می‌گذارد. کودکان مبتلا به اوتیسم، دارای درجات مختلف اختلال در روابط و مهارت‌های اجتماعی هستند. تصور می‌شود این اختلال‌ها ناشی از فاکتورهای محیطی و همچنین ارثی باشند.در طول این مدت، حدود ۴۰ هزار نوزاد از مادران دریافت کننده واکسن آنفلوانزا متولد شده بودند. این کودکان با بیش از ۲۹ هزار نوزاد متولدشده از مادران واکسن نزده مقایسه شدند.بعد از پیگیری این نوزادان به مدت ۷ سال، محققان هیچ تفاوت چشمگیری در مورد نرخ ابتلاء به اوتیسم در بین کودکان مشاهده نکردند.شواهد موجود نشان می‌دهد که استفاده از واکسن آنفلوانزا در بارداری بی خطر است و از این طریق از مادر و کودک در برابر بیماری‌های جدی عفونی محافظت می‌شود.

سفیر ایران در مسکو:

تولید مشترک واکسن کرونا در دستور کار ایران و روسیه است



کاظم جلالی، سفیر جمهوری اسلامی ایران در مسکو، گفت که به دنبال مذاکره با رییس صندوق سرمایه‌گذاری مستقیم روسیه برای تولید مشترک واکسن کرونا، این مقام روسی از پیشنهاد ایران استقبال کرده و گفته که تولید انبوه و مشترک واکسن کرونا به‌زودی در دستور کار قرار می‌گیرد.
سفیر سفیر جمهوری اسلامی ایران در روسیه در گفتگوی مجازی با کیریل دیمیتریف رئیس صندوق سرمایه گذاری مستقیم روسیه ، آمادگی ایران را برای اجرایی شدن طرح همکاری مشترک در تولید واکسن و دارو اعلام کرد.
به گزارش شاخه سبز، در پی گفتگوی اخیر روسای جمهور و وزیران بهداشت ایران و روسیه و تاکید بر ضرورت همکاری مشترک در تولید دارو و واکسن، کاظم جلالی سفیر کشورمان در روسیه این درخواست را در گفتگوی مجازی با کیریل دیمیتریف رئیس صندوق سرمایه گذاری مستقیم روسیه اعلام کرد.
وی همچنین موفقیت دولت روسیه را در زمینه ساخت و تولید واکسن کووید ۱۹ تبریک گفت.
سفیر ایران در این گفتگو با اشاره به نتایج دو نشست کار گروه واکسن و دارو میان انستیتو پاستور و مرکز ملی گامالی روسیه ابراز امیدواری کرد هرچه سریعتر فرایند تولید مشترک واکسن کووید ۱۹ با همکاری صندوق سرمایه گذاری مستقیم روسیه آغاز شود.
رئیس صندوق سرمایه گذاری مستقیم روسیه نیز با ابراز خرسندی از همکاری‌های عمیق دو کشور بویژه در زمینه واکسن کووید۱۹ گفت : تولید انبوه واکسن با مشارکت و همکاری ایران بزودی در دستور کار قرار خواهد گرفت.

فراخوان مزایده یک مرحله‌ای عمومی (شماره ٦-٩٩) نوبت دوم

اداره کل راهداری و حمل و نقل جاده‌ای استان قم در نظر دارد نسبت به برگزاری مزایده به شرح ذیل از طریق سامانه تدارکات الکترونیکی دولت اقدام نماید.

ردیف	موضوع	تعداد	مبلغ تضمین شرکت در مناقصه (ریال)
۱	واگذاری ظرفیت تابلوهای تبلیغاتی محورهای مواصلاتی استان قم	۱۹۶ دستگاه	۱۰/۰۲۷/۰۰۰/۰۰۰

کلیه مراحل برگزاری مزایده از دریافت اسناد تا ارائه پیشنهاد مزایده گران و بازگشایی پاکت‌ها از طریق درگاه الکترونیکی دولت (ستاد) به آدرس www.setadiran.ir انجام خواهد شد و لازم است مزایده گران در صورت عدم عضویت قبلی، مراحل ثبت نام در سایت مذکور و دریافت گواهی امضای الکترونیکی را جهت شرکت در مزایده محقق سازند. تاریخ انتشار مزایده در سامانه ۹۹/۰٦/۱۱ می‌باشد.

نوع تضمین شرکت در مزایده: ضمانت‌نامه بانکی یا واریز وجه

مهلت زمانی دریافت اسناد: از ساعت ۹:۰۰ روز سه شنبه مورخ ۹۹/۰٦/۱۱ تا ساعت ۱٤:۳۰ روز چهارشنبه مورخ ۹۹/۰٦/۱۹

مهلت زمانی ارائه پیشنهادها: تا ساعت ۱٤:۳۰ روز شنبه مورخ ۹۹/۰٦/۲۹ در سامانه ستاد بارگزاری گردد.

محل و زمان افتتاح پیشنهادها: از ساعت ۹:۳۰ روز یکشنبه مورخ ۹۹/۰٦/۳۰ در محل سالن جلسات اداره کل برگزار می‌گردد.

جهت کسب اطلاعات بیشتر متقاضیان می‌توانند به پایگاه ملی اطلاع‌رسانی مناقصات به نشانی http://iets.mporg.ir مراجعه و یا با شماره تلفن ۰۲۵۳۷۷۸۰٤۲۰ تماس حاصل فرمایند. ارائه پاکت الف به آدرس: قم، انتهای بلوار عماریاسر، بلوار تعاون، مجتمع ادارات، اداره کل راهداری و حمل و نقل جاده‌ای

شماره نمابر: ۰۲۵۳۷۷۷۵۵۸۳ / مرکز تماس سامانه ستادایران جهت انجام مراحل عضویت در سامانه: (شماره پشتیبانی: ۰۲۱٤۱۹۳٤)

م.الف: ۹٦٤۰۹۸

یـــــادداشـــت۴

ایران اسلامی، پیشتاز بانکداری اسلامی



احمد درخشنده
مدیرعامل بانک شهر

بی‌تردید نظام اقتصادی ایران پس از پیروزی انقلاب اسلامی پیش‌روترین نظام در به‌کارگیری مفاهیم و الگوهای اسلامی در اقتصاد بوده و در ازای این چهار دهه نیز که از آغاز انقلاب اسلامی سپری می‌شود، بسط و گسترش استفاده از روش‌های اسلامی در سیاست‌ها و مناسبات اقتصادی، همواره یکی از اهداف و دغدغه‌های دولت‌مردان ما بوده و هم‌چنان نیز هست. در این میان نظام بانک‌داری نقشی بی‌بدیل در کل منظومه سیاست‌های اقتصادی و حتی روابط اجتماعی و اخلاقی جامعه ایفاء می‌کند و به‌عنوان قلب تپنده مناسبات پولی و اعتباری هر نظام اقتصادی، نقشی مهم در کیفیت دیگر روابط و شاخص‌های اقتصادی به عهده دارد.

از این‌رو تطبیق روش‌ها و الگوهای استفاده‌شده در این نظام با اصول اسلامی درواقع به معنای انطباق ساز و کارهای بازتوزیع منابع مالی و سیاست‌های پولی با قواعد دینی و الهی است که در نهایت به اسلامی‌تر شدن هرچه بیشتر روابط حاکم بر مناسبات اقتصادی، اخلاقی و اجتماعی مردم می‌انجامد یا در نقطه مقابل به اضمحلال بنیان‌های اقتصادی و سپس اجتماعی و اخلاقی منجر می‌شود؛ مانند آن‌چه که نمونه‌ای از آن را در جریان بحران اخیر در اقتصاد جهانی شاهد هستیم. ناظر بر همین مسائل و اهمیت غیرقابل انکار نظام بانکی، با فاصله زمانی اندکی از پیروزی انقلاب اسلامی، اجرای عملیات بانکداری اسلامی در کشور به‌عنوان یک ضرورت مطرح و از سوی مدیران و مسئولان انقلاب پی‌گیری شد. در طول این سال‌ها انتقادها و ایرادهای فراوانی به این قانون واردشده که بخش اعظمی از آن‌ها ناشی از پیچیده‌تر شدن عملیات بانکی در ایران و جهان، گسترش نوع و حجم مبادلات و فعالیت‌های اقتصادی داخلی و خارجی کشور، ناپختگی‌های درون‌ساختاری قانون و در نهایت ابداع ابزارهای جدید مالی مبتنی بر فقه اسلامی است.

در این میان بروز بحران اقتصادی کم‌نظیر در جهان که سرمنشأ آن اقتصاد آمریکا و بخش غیرواقعی اقتصاد این کشور یعنی نظام بانکی و اعتباری قلمداد شد، بسیاری از کارشناسان اقتصادی در کشورهای مختلف به‌ویژه کشورهای دارای اقتصاد آزاد را بر آن داشت تا توجه خاصی به اصول بانک‌داری اسلامی نشان دهند به‌گونه‌ای که در مدت کوتاهی شاهد اقبال گسترده به بانک‌داری اسلامی و گسترش استقبال عمومی از آن بودیم. مجموعه این مسائل افق‌های روشنی را پیش روی بانکداری اسلامی در کشورمان قرار داده است که می‌تواند با سرعت، قدرت و دقت بیشتری در راه تکامل و تحقق آرمان اولیه خود که دست‌یابی به‌نظام بانکی عاری از هرگونه شبهه و خلط با نظام بانکداری ربوی و غیر اسلامی است، حرکت کند.

خبـــــر

مدیر عامل بانک رفاه در نشست تلفنی با ذی نفعان

چنین جلساتی باید ادامه پیدا کند



برگزاری نشست تلفنی، کار خوب و مثبتی است که مشتریان راحت تر می توانند با مدیران ارتباط برقرار کنند و مشکلات مورد بررسی قرار گیرد.

به گزارش روابط عمومی بانک رفاه کارگران، اسماعیل لـه گانی درحاشیه نشست تلفنی با مشتریان با بیان این مطلب گفت: برگزاری چنین نشست هایی زمینه ارتباط و تعامل بیشتر مشتریان را با مدیران بانک فراهم می کند و موجب می شود برخی از مشکلات برطرف شود.

مدیرعامل بانک رفاه افزود: در این نشست ها تا آن جا که قوانین اجازه دهد و در چارچوب ضوابط و مقررات، می توان مسائل و مشکلات مشتریان را بررسی کرد و دستورات لازم را صادر کرد.

لـه گانی در پایان تأکید کرد: این جلسات باید به طور مرتب و منظم برگزار شود و تمامی مدیران بانک با حضور در چنین جلساتی به بررسی مسائل و مشکلات مشتریان بپردازند.

شایان ذکر است، در ابتدای این نشست، فرشید فرخ نژاد رئیس هیأت مدیره نیز به برخی از تماس های مشتریان پاسخ داد و در ادامه مدیر عامل به همراه جمعی از مدیران بانک، به تماس های مشتریان در حوزه های مختلف پاسخ دادند.

گفتنی است، در این نشست تلفنی مدیر عامل، رئیس هیأت مدیره و مدیران حاضر در جلسه به سئوالات مشتریان پاسخ دادند. همچنین مدیرعامل بانک دستور پیگیری مسائل و موارد مطرح شده در این تماس ها را به مدیران مربوطه صادر کرد.

بانک آینده و مردم مالک ایران‌مال

مجتمع چندمنظوره، تجاری، تفریحی، گردشی، ورزشی، خدماتی و فرهنگی ایران‌مال بر اساس اسناد، به صورت کامل، متعلق به بانک آینده است و هیچ فرد حقیقی و حقوقی دیگری در آن سهیم نیست؛ خبر «انتقال مالکیت ایران‌مال به بانک آینده برای تسویه بدهی علی انصاری با تصویب شورای پول و اعتبار»، کاملاً کذب و جعلی است؛

احداث پروژه بازار بزرگ ایران (ایران‌مال)، از شروع به کار بانک تات در پایان سال ۱۳۸۸ و آغاز سال ۱۳۸۹ سر گرفته، پس از آن، طی فرایند ادغام و تأسیس بانک آینده و انتقال دارایی‌ها و بدهی‌ها، به بانک آینده منتقل شده، بر اساس آخرین کارشناسی رسمی کانون کارشناسان رسمی دادگستری، ارزش ایران‌مال، بس فزون‌تر از بهای تمام‌شده آن و یک دارایی ارزشمند و بی‌بدیل اعلام شده که حسب توافق با بانک مرکزی و دستگاه‌های نظارتی، با رعایت موازین قانونی، به زودی نزد سازمان بورس کشور، ثبت خواهد شد؛ ضمناً با هدف بهره‌مندی شمار بیش‌تری از عموم جامعه از منافع ایران‌مال، سهام شرکت توسعه بین‌الملل ایران‌مال (سهامی عام) در آینده‌ای نزدیک در بازار سرمایه کشور، عرضه خواهد شد.

بانک آینده ضمن انتشار این بیان، حق پی‌گیری حقوقی و قانونی به منظور صیانت از منافع سهام‌داران، سپرده‌گذاران، مشتریان و ذی‌نفعان خود را محفوظ می‌دارد.

افزایش سرمایه بانک دی قطعی است

دکتر برات کریمی، مدیرعامل بانک دی با اشاره به قطعیت افزایش سرمایه بانک از محل تجدید ارزیابی و آورده نقدی از در دست اجرا بودن تشریفات قانونی و انجام کارشناسی های لازم برای برگزاری مجمع افزایش سرمایه خبر داد.

به گزارش روابط عمومی بانک دی، دکتر برات کریمی در جلسه شورای مدیران با اشاره به بازتاب نتایج اقدامات انجام شده از زمان تصدی مسئولیت هیئت مدیره گفت: بانک دی با تلاش همکاران خدوم و پایبندی به برنامه عملیاتی شعب طی چند ماه گذشته، نتایج خوبی را کسب کرده که تمام این اقدامات در راستای حمایت از منافع ذینفعان بانک بوده است.

کریمی، کاهش ۶۲۰۰۰ میلیارد ریالی زیان انباشته بانک طی این مدت کوتاه را یکی از نتایج چشمگیر هیئت مدیره بانک دانست و گفت: در حال حاضر بانک دی پس از سال ها تحمل زیان به بهبود وضعیت دست یافته و تلاش هیئت مدیره، معطوف به حفظ و تسریع این روند برای شکوفایی بانک در آینده ای نه چندان دور است.

مدیرعامل بانک دی، رشد حدود ۲۰۰۰ درصدی سهام بانک دی را طی این مدت کوتاه از نتایج اقدامات هیئت مدیره و در مقایسه با سایر نمادهای بازار سرمایه، کم نظیر دانست و گفت: عزم جدی هیئت مدیره، تلاش برای حفظ منافع سهامداران و ذینفعان گرانقدر است و با توجه به این که اغلب سهامداران این بانک از خانواده معزز شهدا و جامعه ایثارگران معظم هستند، اهمیت این تکلیف برای ما صدچندان شده است.وی افزود: هیئت مدیره بانک دی در راستای ارتقاء و اصلاح ساختار مالی و بهبود وضعیت کفایت سرمایه، بر هشت محور مهم افزایش مانده و سهم سپرده های غیرهزینه‌زا، کاهش بهای تمام شده پول، کاهش NPL و افزایش وصول مطالبات، بهینه‌سازی شبکه شعب و کاهش شبکه شعب زیـان‌ده، افزایش درآمدهای غیرمشاع از طریق گسترش خدمات در بخش ریالی و ارزی، فروش سودآور املاک و دارایی های مازاد و تلاش برای تحقق شعار جهش تولید با ارائه بسته های اعتباری برای واحدهای تولیدی متمرکز شده است که بر اساس آمار و گزارش عملکرد واحدهای مختلف، می توان بهبود وضعیت را در شاخص های عملیاتی بانک مشاهده کرد.

کریمی با اشاره به نوسانات بازار سرمایه گفت: در چند ماه گذشته، نماد بانک دی از پر بازدیدترین نمادها در تابلوی بورس بود و رشد قابل توجهی را تجربه کرد که این امر سبب افزایش رضایت سهامداران شد اما با توجه به نوسانات شدید بازار سرمایه و کاهش شاخص کل بورس نه تنها سهام بانک دی، بلکه سایر نمادهای این بازار با رکود مواجه شده اند که پیشنهاد می شود سهامداران گرامی با کسب اطلاعات موثق و جلوگیری از شتابزدگی درباره مدیریت سهام خود تصمیم گیری کنند و بدون تردید، اعتماد، صبوری و همراهی همدلانه سهامداران عزیز با توجه به برنامه های آتی بانک از جمله افزایش سرمایه نیروگاه دماوند، بیمه دی و شرکت بوعلی در آینده ای نزدیک موجب توسعه و شکوفایی هر چه بیشتر بانک و حفظ منافع و رضایت حداکثری آن ها خواهد شد.

وی با بیان این که بانک دی دارایی های ارزشمندی دارد که منافع سهامداران را تامین می کند، گفت: از زمان آغاز فعالیت هیئت مدیره ، فروش دارایی ها و املاک مازاد بانک در راستای سودآوری بیشتر به نفع جامعه هدف و سهامداران در دستور کار قرار داشته و موضوع افزایش سرمایه بانک از محل تجدید ارزیابی دارایی ها و آورده نقدی بر اساس الزامات بانک مرکزی و سازمان بورس و اوراق بهادار در دست بررسی و اقدامات کارشناسی



دقیق است که زمان انجام و میزان افزایش سرمایه پس از تجمیع صورت های مالی و اخذ گزارش های کارشناسان رسمی در خصوص قیمت گذاری سهام شرکت های زیر مجموعه بانک و انجام تشریفات قانونی، از منابع رسمی بانک اطلاع رسانی خواهد شد.

مدیرعامل بانک دی با تاکید بر قطعیت افزایش سرمایه بانک دی درباره طولانی شدن زمان برگزاری مجمع افزایش سرمایه گفت: همانطور که سهامداران عزیز مطلع هستند این بانک از ابتدای تاسیس طی یک دهه فعالیت با مشکلات زیربنایی عدیده ای در تمامی بخش ها مواجه بوده و هر سال بدون اینکه اقدامی موثر در راستای افزایش درآمدها صورت پذیرد، بر میزان زیان بانک افزوده شده است.

کریمی افزود: بانک دی نسبت به سایر بانک ها از وضعیت ویژه ای برخوردار است و بدون شک اصلاح ساختار عملیاتی آن برای رسیدن به وضعیت مطلوب، مستلزم صرف زمان و اتخاذ تدابیر صحیح و کاربردی است که به همین منظور طی دوره کوتاه مدیریت جدید تلاش شده با فعالیت شبانه روزی و اقدامات هدفمند، نتایج قابل قبولی کسب شود و هیئت مدیره مصمم است در راستای منافع و مصالح بانک و سهامداران عزیز گام های مقتدری بردارد.

مدیرعامل بانک سینا در بازدید از منطقه شرق تهران اعلام کرد:

ضرورت تلاش برای جلب رضایت مشتریان با ارائه خدمات نوین

به گزارش روابط عمومی بانک سینا، دکتر ایمانی در جمع همکاران منطقه شرق تهران افـزود: امـروزه با توسعه فناوری ها و تاثیر آن بر روند فعالیت بخش های مختلف، تلاش برای همراه شدن با این رهاورد قرن حاضر، یک ضرورت است. بنابراین برای موفقیت و جهش در عملکردها باید توسعه خدمات مبتنی بر فناوری را به عنوان یک ابزار توانمند در روند پیشرفت و تعالی، بیش از پیش مدنظر قرار دهیم.

مدیرعامل بانک سینا در ادامه، با اشاره به این که یکی از مهم ترین راه های سودآوری شعب، اعطای تسهیلات است، گفت: در این زمینه باید تلاش شود تا از طریق تعامل با مشتریان و معرفی بهینه محصولات و خدمات اعتباری بانک، زمینه تحقق درآمد و سودآوری پایدار فراهم گردد.

دکتر ایمانی با اشاره به اینکه تحول و پویایی درگرو برخورداری از نیروی انسانی با انگیزه و با نشاط است، گفت: خوشبختانه بانک نیروهای مستعد، متخصص و دلسوزی دارد که با تلاش های مستمر خود مسیر حرکت به سمت پیشرفت و توسعه را هموار و تداوم می بخشند و ما قدردان زحمات و تلاش



های این عزیزان هستیم.

وی از همکاران خواست تا با سرلوحه قرار دادن اصل مشتری مداری، بانک را همواره در ارائه خدمات مطلوب در کمترین زمان ممکن به مشتریان و در تحقق اهداف یاری رسانند.

دکتر ایمانی در محل دفتر مدیریت شرق تهران و شعبه میدان مادر حضور یافت و با همکاران دیدار و گفت و گو کرد.

مدیرعامل بانک سینا در بازدید از محل شرکت توسعه سینا هم ضمن تاکید بر اهمیت تلاش برای بهبود عملکرد و ارتقاء بهره وری به عنوان عاملی مهم در جهت تضمین حیات و موقعیت سازمانی، خواستار برنامه ریزی هدفمند، اولویت بندی اهداف و تلاش مضاعف برای افزایش کارایی و سودآوری این شرکت شد.

بررسی عملکرد شعب منطقه در شاخص های مختلف عملکردی از دیگر برنامه های مدیرعامل بانک سینا در جریان بازدید از منطقه شرق تهران بود.

گفتنی است در این بازدید معاونت های شعب و مناطق و مهندسی و پشتیبانی و مدیرامور حوزه مدیرعامل و روابط عمومی مدیرعامل بانک سینا را همراهی کردند.

همزمان با آغاز شصت‌ونهمین سال فعالیت بانک صادرات ایران صورت می‌گیرد؛

رونمایی از شعب مجازی بانک صادرات ایران «شمس» و چهار طرح اعتباری با حضور وزیر اقتصاد

خبرنگار.حامد نجفی-به گـزارش روابط‌عمومی بانک صادرات ایران، سامانه شمس با مزیت کاربری آسان، با سرعت و امنیت بالا، خدمات نوین بانکداری الکترونیکی را به مشتریان، از طریق اینترنت و به صورت شبانه‌روزی فراهم می‌کند و ضمن صرفه‌جویی در هزینه‌ها و رفت‌وآمد، آسودگی خاطر را برای مشتریان به همراه خواهد داشت.

سامانه پیشخوان مجازی خدمات الکترونیکی بانک صادرات ایران، با ارائه خدمات پرکاربرد بانکی راه‌اندازی شده که این خدمات به صورت غیرحضوری، به مشتریان ارائه می‌شود.

«درخـواسـت اینترنتی تسهیلات و تعهدات»، «افتتاح حساب»، «دریافت دسته‌چک»، «رفـع سوءاثر از چک برگشتی»، «فعال‌سازی خدمات بانکداری الکترونیکی»، «دریافت صورتحساب اینترنتی» و «ثبت‌نام در سامانه درخواست تعویق اقساط تسهیلات»، از جمله خدماتی هستند که از طریق این سامانه در اختیار مشتریان قرار می‌گیرد.

مشتریان بـرای ورود به این سامانه می‌توانند از طریق نشانی اینترنتی https://shams.bsi.ir به سامانه شمس (شعبه مجازی سپهر) متصل شده و خدمات بانکی خود را به صورت مجازی و با امنیت و آسودگی خاطر دریافت کنند.

همچنین در مراسمی که به منظور آغاز شصت و نهمین سال فعالیت بانک صادرات ایران برگزار می‌شود، از چهار طرح نوین اعتباری در بانک صادرات ایران رونمایی خواهد شد.

طرح طـراوت «مسکن» از جمله این طرح‌ها است که با هدف تسهیل و کاهش هزینه ساخت واحدهای مسکونی از طریق گشایش اعتبارات اسنادی ریالی و امکان خرید اقساطی مصالح ساختمانی برای سازندگان کمتر از ۲۰ واحد، رونمایی خواهد شد.

طرح طراوت توسعه نیز از دیگر محصولات نوین بانکی است که با استفاده از اعتبارات اسنادی ریالی مدت‌دار ۱۲ تا ۱۸ ماهه، برای کمک به ایجاد و اجرای طرح‌های توسعه‌ای واحدهای تولیدی و شرکت‌ها از طریق نوسازی و جایگزینی ماشین‌آلات و تأسیسات عرضه می‌شود.

طرح «تسهیلات بدون واریز قسط» طرح جدید دیگر بانک صادرات ایران است که بر اساس آن، دارندگان و افتتاح کنندگان سپرده بلندمدت نزد شعب این بانک می‌توانند از تسهیلات بدون واریز اقساط در قالب مرابحه خرد به میزان حداکثر ۵۰ درصد موجودی و تا سقف دو میلیارد ریال استفاده کنند. این تسهیلات بدون ضامن و ظرف مدت ۴۸ ساعت قابل پرداخت است.

طرح «اعتبار در حساب جاری» چهارمین طرح نوین بانک صادرات ایران است که در آستانه ورود به شصت و نهمین سال فعالیت از آن رونمایی خواهد شد. بر اساس این طرح، که برای تأمین نیازهای مالی کوتاه‌مدت مشتریان در صورت کافی نبودن موجودی حساب به منظور پرداخت وجه چک‌های صادره کاربرد دارد، تولید کنندگان و فروشندگان چنانچه کالا یا مواد اولیه را به صورت نسیه بفروشند و چک‌های حاصل از فروش را نزد شعب این بانک تودیع کنند، در صورتی‌که در سررسید چک های صادره خود حساب آنها موجودی نداشته باشد از محل خرید دین و تنزیل چک‌های واگـذاری آنها تامین اعتبار انجام و وجه چک آنها تأمین می‌شود.

خبـــــر

فعالیت همکاران بانک توسعه تعاون در شهرستان‌ها موجب ارتقای سهم از بازار بانکی گردیده است

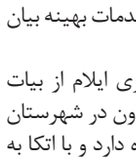

حجت اله مهدیان مدیرعامل بانک توسعه تعاون صبح امروز طی تماس‌های تلفنی با برخی روسای شعب این بانک اظهار داشت: فعالیت بانکی در مناطق مختلف کشور نیازمند احاطه بر دانش بانکی، مدیریت مالی، تسلط بر قوانین و ارتباط اثرگذار با مشتری می‌باشد و رویکرد توسعه‌ای این بانک موجب گردیده همکاران بانک نقش مشاور و راهنمای مراجعین را نیز بر عهده داشته باشند.

وی تصریح نمود: همکاران استانها عهده‌دار رسالتی مهم در توسعه بخش تعاون در مناطق هستند و با رعایت اصول امانت‌داری، صداقت، شفافیت و شجاعت به تعاونگران و کارآفرینان خدمات تخصصی ارائه می‌دهند.

مهدیان در مکالمه با رضا یونسی بارانی رئیس شعبه زابل گفت: فعالیت این شعبه با دارا بودن سطح مناسبی از منابع سپرده‌ای و همچنین مصارف در جهت ایجاد اشتغال و رونق تولید قابل ارتقا نیز می‌باشد و پرداخت ۲۸۲ میلیارد تسهیلات اشتغال پایدار روستایی و عشایری نشانگر اهتمام همکاران به این طرح مهم می‌باشد که زمینه ایجاد اشتغال به تعداد ۱۰۵۰ نفر را فراهم نموده است.

مدیرعامل بانک توسعه تعاون حضور این بانک در شهرستان لالی را نشانه نقش توسعه‌ای بانک در این شهرستان دانست و گفت: بانک با حضور در مناطق کمتر برخوردار، به فراگیری خدمات بانکی در مناطق جغرافیایی کمک می‌کند و انتظار است دستگاه‌ها و سازمان‌های دولتی و غیردولتی با حمایت از شعب بانک در شهرستان‌ها زمینه‌ساز منابع جدید جهت انجام تسهیلات توسعه‌ای گردند.

روح اله هودگر رئیس شعبه لالی در ادامه مطالبی در خصوص وضعیت اقتصادی شهرستان و نحوه عملکرد بانک جهت ارائه خدمات بهینه بیان نمود.

مهدیان در ادامه ضمن استماع عملکرد شعبه مرکزی ایلام از بیات طاهری رئیس شعبه خاطرنشان کرد: بانک توسعه تعاون در شهرستان ایلام سهم مناسبی از خدمات شبکه بانکی را بر عهده دارد و با اتکا به منابع سپرده‌ای به تعاونگران و کارآفرینان استان تسهیلات اعطا نموده است.وی در ادامه با جواد رستمی سرپرست باجه فامنین ارتباط تلفنی برقرار نمود و گفت: با عملکرد شایسته همکاران باجه، بانک توسعه تعاون به سطح مناسبی از خوشنامی در سطح شهرستان دست‌یافته است و از این حیث عملکرد همکاران قابل‌تقدیر است. هم‌اکنون تجهیز منابع سپرده‌ای این باجه از طریق مشتری مداری و رعایت اصول حرفه‌ای موجب تحقق ۵۰ درصدی سهم بانک در میان منابع سپرده‌ای شبکه بانکی شهرستان فامنین گردیده است.

مهدیان در رهنمودهایی عمومی به روسای شعب گفت: فراهم‌سازی شرایط ایمن و سالم برای حفظ سلامتی مشتریان و همکاران و جلوگیری از شیوع کرونا از اهمیتی خاص برخوردار است، بر این اساس اقلام بهداشتی از قبیل ماسک و مواد ضدعفونی لازم است به میزان کافی در اختیار قرار گیرد. وی همچنین به‌صورت جزئی در جریان وضعیت سلامت همکاران قرار گرفت.وی در خصوص برنامه ارتباط تلفنی با روسای شعب گفت: همزمان با شیوع بیماری کرونا موضوع سفرهای استانی و ارتباط چهره به چهره با همکاران به جهت رعایت پروتکل‌ها امکان‌پذیر نمی‌باشد، ازاین‌رو برقراری تماس تلفنی با همکاران می‌تواند در حل مشکلات پیش رو و زمینه‌سازی برای توسعه و ارتقای خدمات مؤثر واقع شود.

گفتنی است برنامه ارتباط تلفنی با روسای شعب چهارشنبه هر هفته با همکاری اداره کل روابط عمومی بانک صورت می‌پذیرد.

تحقق مسئولیت اجتماعی در بانک کارگشایی

به گزارش روابط عمومی بانک ملی ایـران، فلسفه تاسیس بانک کارگشایی همانطور که از نام آن پیـداسـت، کـمـک به متقاضیان بـرای تامین نیازهای خرد است و این بانک که یکی از واحدهای تابعه بانک ملی ایران نیز محسوب می شود، توانسته با پرداخت سریع تسهیلات خرد به بهبود شرایط رفاهی و اقتصادی نیازمندان و رفع نیازهای مالی و ضروری هموطنان کمک کند.

این بانک خدماتی از قبیل پرداخت وام قرض الحسنه، پرداخت تسهیلات جعاله احتیاجات ضروری، نگهداری و حفاظت از طلا و جواهرات مشتریان به ویژه تولیدکنندگان طلا، تخصیص صندوق امانت به مشتریان، افتتاح انواع حساب های بانکی، خدمات بانکداری الکترونیک، حراج سکه با دستور بانک مرکزی به منظور تنظیم بازار و ... را ارایه می کند.

بانک کارگشایی از ابتدای سال جاری تا پایان مردادماه بالغ بر ۱۰۱ هزار و ۲۹۴ فقره تسهیلات قرض الحسنه به ارزش یک هزار و ۶۲۳ میلیارد ریال جهت نیازهای ضروری متقاضیان اعطا کرده است.

همچنین تعداد ۲۵ هزار و ۶۵۳ فقره تسهیلات جعاله به ارزش دو هزار و ۴۲۰ میلیارد ریال پرداخت شده است.

تسهیلات قرض الحسنه بانک کارگشایی در ازای ترهین ۵۰ گرم طلا در قالب یک فقره سند ۲۰ میلیون ریالی در هر قرارداد و تسهیلات جعاله در ازای ترهین ۱۰۰ گرم طلا تا سقف ۱۰۰ میلیون ریال است.مدت زمان بازپرداخت تسهیلات قرض الحسنه و جعاله کارگشایی در یک قسط و حداکثر تا یک سال خواهد بود.بانک کارگشایی دارای ۱۳ شعبه است و شعبه مرکزی آن در میدان محمدیه تهران قرار دارد.برای اطلاع از آدرس شعب این بانک می توانید به سایت بانک ملی ایران و بخش خدمات بانکی مراجعه کنید.

عملکرد پنج ساله شعبه کاشان بانک توسعه صادرات به مناسبت هفته دولت اعلام شد:

اعطای ۴۴۰۰ میلیارد ریال تسهیلات به صادرکنندگان غیرنفتی کاشان تا پایان ۹۸



به گزارش روابط عمومی بانک توسعه صادرات ایران، ابوالفضل سلمان رئیس شعبه کاشان بانک توسعه صادرات ایران، گفت: مانده سپرده های این شعبه تا پایان سال گذشته ۶۳۸ میلیارد ریال بوده است.

وی خاطر نشان کرد: جمع کل صادرات پنج سال اخیر استان حدود سه و نیم میلیارد دلار بوده که از این مبلغ سهم صادرات شهرستان کاشان حدود یک میلیارد و ۱۰۰ میلیون دلار بوده است.

سلمان ضمن اشاره به اینکه میانگین سهم شعبه کاشان از صادرکنندگان نمونه استان در پنج سال گذشته ۴۰ درصد بوده گفت: صنایع مهم شهرستان کاشان شامل منسوجات و فرش ماشینی، فولاد، گلاب، عرقیجات و عطریات، ریسندگی و رنگرزی، معدنی و سنگهای تزئینی، گردشگری و توریست، داروسازی و لوازم خانگی است که عمدتا به عراق، افغانستان و چین صادر می شود.

رئیس شعبه کاشان بانک توسعه صادرات ایران در ادامه مهمترین فعالیت های شعبه را از بدو تاسیس تاکنون تشریح کرد و گفت: اجرای پنج طرح ورود و نصب ماشین آلات بافندگی ۱۵۰۰ شانه در پنج شرکت تولیدی، کمک و مساعدت به ۵۲ شرکت تولیدی طی سه سال، اعطای تسهیلات سرمایه در گردش جهت تولید و صادرات به کشورهای هدف و جذب و ارائه خدمات متنوع به یک شرکت فولادی که بزرگترین تولید کننده ورق های فولادی و گالوانیزه کشور است و همچنین تبدیل باجه بانک به شعبه از مهمترین فعالیت های بانک توسعه صادرات در شهر کاشان بوده است.

به گزارش روابط عمومی بانک توسعه صادرات، شعبه کاشان این بانک نسبت به تامین سرمایه در گردش یک شرکت داروسازی جهت تولید انواع داروهای گیاهی و مواد ضدعفونی کننده اقدام کرده است.

همچنین این شعبه در سال گذشته در اولین نمایشگاه تخصصی فرش ماشینی که در آذر ماه ۹۸ در کاشان برگزار شد شرکت کرد که مورد استقبال تولیدکنندگان صادرات محور کاشان قرار گرفت.

سلمان در مورد ارائه خدمات بانکداری شرکتی در شعبه کاشان بانک توسعه صادرات ایران نیز گفت: سه واحد تولیدی صادراتی بزرگ شهرکاشان از خدمات بانکداری شرکتی این بانک استفاده می کنند. بانکداری شرکتی به منظور تسریع در امر خدمت رسانی و بهبود مراحل اعطای تسهیلات در شعب بانک توسعه صادرات سراسر کشور ارائه می‌شود.

شاخه سبز

صاحب امتیاز و مدیرمسئول و سر دبیر: سیدعلی بابامیری
زیرنظر شورای نویسندگان
چاپ: شـــاخه سبـــز
تلفن چاپخانه: ۰۹۱۲۷۵۷۳۲۹۶
تهران: خیابان مطهری ، بین مفتح و سهروردی، خیابان اورامان ـ پلاک ۱۷
تلفـــن : ۸۸۸۲۳۳۸۶- ۰۲۱
قم : خیابان ۵۵ متری عماریاسر، مابین کوچه ۳۶ و ۴۰
تلفن: ۲۲-۳۷۷۰۸۱۲۱- ۰۲۵
نمابر: ۳۷۷۰۸۱۲۱- ۰۲۵
www.shakhesabz.ir
Email: Sh. Sabz@yahoo.com
Gmail: Sh. Sabz09@gmail.com
سامانه پیامک: ۳۰۰۰۲۵۳۰۰۰۷۴۰۹
تلـگرام: ۰۹۹۰۷۲۵۵۶۷۱
کانـال تلگرام: @shakhesabzonline

امام سجّاد علیه السلام :

إذا صَلَّیتَ فَصَلِّ صَلاةَ مُوَدِّعٍ

هرگاه نماز می گزاری ، [چنان باش که گویی] نماز آخرین را به جای می آوری. بحار الأنوار ، ج ۷۸ ، ص ۱۶۰

روزنامه شنبه / ۱۵ شهریور ۱۳۹۹ / ۱۶ محرم ۱۴۴۲ / 5 September 2020 / ۸ صفحه / سال شانزدهم / شماره ۳۷۹۰

اذان صبح: ۰۵:۱۷ طلوع آفتاب: ۰۶:۴۲ اذان ظهر:۰۵:۱۳ غروب آفتاب:۲۸ : ۱۹ اذان مغرب: ۰۴۷: ۱۹

خوش عروسیست جهان از ره صورت لیکن
بعد از این دست من و دامن سرو و لب جوی

هر که پیوست بدو عمر خودش کاوین داد
خاصه اکنون که صبا مژده فروردین داد

(حافظ)

خبـــر

ظریف:

تسلیم شدن بخاطر ترس از خشم آمریکا صرفا اشتهای آن را زیاد می کند



وزیر خارجه کشورمان نوشت: تسلیم شدن بخاطر ترس از خشم آمریکا صرفا اشتهای آن را زیاد می‌کند.

به گزارش شاخه سبز، محمد جواد ظریف وزیر امور خارجه کشورمان در مطلبی در صفحه شخصی خود در توئیتر نوشت: ایالات متحده آمریکا اقدام به تحریم دادستان کل دیوان بین‌المللی کیفری کرده است. این رویه‌ای بود که از [تحریم] افراد آغاز شد، سپس با تسری به قدرت‌های کوچک، متوسط و بزرگ تشدید شد و هم اکنون شخصیت‌های بین المللی را شامل شده‌است.

تنها راه برای توقف این جنون بی‌پایان، توقف تن‌دان به خواست [آمریکا] است. تسلیم شدن بخاطر ترس از خشم آمریکا صرفاً اشتهای آن را زیاد می‌کند.

مدیرعامل شرکت عملیات غیر صنعتی ماهشهر:

حاضریم فرودگاه ماهشهر را رایگان بدهیم اما شرکت فرودگاه‌ها نپذیرفت

یک مقام مسئول گفت: به مدیرعامل شرکت فرودگاه ها پیشنهاد واگذاری رایگان فرودگاه ماهشهر را دادیم اما آنها به دلیل زیان ده بودن آن نپذیرفتند.

محسن آتش زمزم در گفت وگویی در واکنش به گزارش سازمان هواپیمایی کشوری به سانحه فرودگاه ماهشهر و واگذاری این فرودگاه تحت مالکیت وزارت نفت به شرکت فرودگاه‌ها و ناوبری هوایی ایران، اظهار داشت: ما دستور اکید از وزارت نفت داریم که فرودگاه‌های تحت مالکیت این وزارت خانه تحویل شرکت فرودگاه‌ها و ناوبری هوایی ایران شود.

وی ادامه داد: بنده و مدیرعامل هلدینگ خلیج فارس، ۲ جلسه با سیاوش امیرمکری مدیرعامل شرکت فرودگاه‌ها و ناوبری هوایی ایران در این خصوص داشته‌ایم؛ به آنها اعلام کردیم که حاضریم فرودگاه ماهشهر را رایگان به شرکت فرودگاه‌ها اهدا کنیم چون متولی این صنعت (فرودگاهی) هم، شرکت فرودگاه هاست و ما در شرکت عملیات غیر صنعتی ماهشهر، موظف به تولید در حوزه پتروشیمی هستیم

مدیرعامل شرکت عملیات غیر صنعتی ماهشهر افزود: در زمانی، نیاز بوده که در بندر ماهشهر فرودگاه تأسیس شود اما در حال حاضر که متولی حوزه فرودگاهی، شرکت فرودگاه هاست، ما نه تنها هیچ اصراری به نگهداری این فرودگاه نداریم، بلکه خودمان هم مُصرّیم که فرودگاه ماهشهر تحویل متولی اصلی صنعت فرودگاهی که شرکت فرودگاه هاست، شود؛ در عین حال ما هم در شرکت عملیات غیر صنعتی ماهشهر از این فرودگاه استفاده خواهیم کرد.

وی با بیان اینکه وزارت نفت ۹ فرودگاه ملکی در اختیار دارد که هر کدام از آنها، در اختیار یکی از واحدهای زیرمجموعه وزارت نفت است؛ یادآورد شد: به عنوان مثال فرودگاه ماهشهر در اختیار شرکت عملیات غیر صنعتی ماهشهر قرار دارد. یا مثلاً فرودگاه تأسیسات نفتی خارک زیر نظر شرکت پایانه‌های نفتی ایران اداره می‌شود؛ اصلان کاظم پور مشاور وزیر نفت در امور هوانوردی و فرودگاهی است و وی نیز پیگیر واگذاری همه فرودگاه‌های تحت مالکیت وزارت نفت به شرکت فرودگاه‌ها و ناوبری هوایی ایران بر اساس دستور وزیر نفت است.

آتش زمزم یادآور شد: متأسفانه شرکت فرودگاه‌ها این پیشنهاد ما را نپذیرفت که البته آنها هم توجیهات خودشان را داشتند؛ به خصوص که اکثر فرودگاه‌های کشور زیان ده هستند؛ از نظر شرکت فرودگاه‌ها، فرودگاه‌هایی هم که در اختیار وزارت نفت است، زیان ده هستند چرا که پروازهای این فرودگاه‌ها کم است.

وی تصریح کرد: ما برای نگهداری و اداره فرودگاه ماهشهر، سالانه ۲۰ میلیارد تومان از درآمد صنعت پتروشیمی بندر ماهشهر هزینه می‌کنیم که نشان می‌دهد نگهداری این فرودگاه، زیان ده است. علی رغم آنکه زمین و تأسیسات زیادی به فرودگاه ماهشهر اختصاص دارد، اما برای آنکه واگذاری آن به شرکت فرودگاه‌ها اتفاق بیفتد، به مدیرعامل شرکت فرودگاه‌ها پیشنهاد داده‌ایم تا این فرودگاه را همراه با کل تجهیزات آن به رایگان به آنها واگذار کنیم.

آتش زمزم گفت: حتی در مرحله بعدی به شرکت فرودگاه‌ها و ناوبری هوایی ایران پیشنهاد دادیم تا علاوه بر واگذاری، هزینه نگهداری یک سال آن را هم تقبل کنیم تا شرکت فرودگاه‌ها بتواند به طور کامل در این فرودگاه مستقر شود.

وی بیان کرد: فرودگاه داری کار صنعت پتروشیمی نیست و باید شرکت فرودگاه‌ها و ناوبری هوایی ایران آن را تحویل بگیرد؛ هزینه‌های مربوطه را هم حاضریم پرداخت کنیم.

نوبخت:

حتی برای غذا و دارو، اجازه فروش یک قطره نفت را نمی‌دهند



معاون رییس جمهوری گفت: شدیدترین مرحله تحریم نفت در برابر غذا بود اما الان در شرایطی هستیم که این بی‌انصاف‌ها و دژخیمان حتی برای غذا و دارو اجازه فروش یک قطره نفت را نمی‌دهند و اگر هم به فروش می رسد امکان تبادل مالی نباشد. رییس سازمان برنامه و بودجه کشور گفت: با توجه به نامگذاری امسال از سوی رهبر فرزانه انقلاب به عنوان «جهش تولید»، بخش تولید ملی را بی‌توجه به تحریم‌ها جهش می‌دهیم. معاون رییس جمهوری گفت: شدیدترین مرحله تحریم نفت در برابر غذا بود اما الان در شرایطی هستیم که این بی‌انصاف‌ها و دژخیمان حتی برای غذا و دارو اجازه فروش یک قطره نفت را نمی‌دهند و اگر هم به فروش می رسد امکان تبادل مالی نباشد. رییس سازمان برنامه و بودجه کشور گفت: با توجه به نامگذاری امسال از سوی رهبر فرزانه انقلاب به عنوان «جهش تولید»، بخش تولید ملی را بی‌توجه به تحریم‌ها جهش می‌دهیم. محمدباقر نوبخت روز پنجشنبه در نشست اعضای شورای توسعه و برنامه ریزی همدان بیان کرد: همه به ویژه رهبر معظم انقلاب می‌دانند که در سال سختی پیش رو داریم و باید به دشمن پیام برسانم هر چه عرصه را سخت تر کند ما مقاوم و فعال تر به جهانیان نشان می هیم که ایران را در اوج تحریم ها ظالمانه اداره می کنیم. وی اضافه کرد: شدیدترین مرحله تحریم نفت در برابر غذا بود اما الان در شرایطی هستیم که این بی‌انصاف‌ها و دژخیمان حتی برای غذا و دارو اجازه فروش یک قطره نفت را نمی‌دهند و اگر هم به فروش می رسد امکان تبادل مالی نباشد.

رییس برنامه و بودجه کشور اظهار داشت: هرچند این تحریم‌ها برای دیگر کشورها کارساز است، اما ملت ایران با کارنامه هشت سال دفاع مقدس و با قدرت و بزرگی، آنها را پشت سر می گذارد.

نوبخت گفت: برنامه‌ای دولت که مورد تاکید رهبر معظم انقلاب نیز بود مبنی بر داشتن برنامه یکساله برای تکمیل طرح‌های در دست اجرا است.

عضو سابق شورای عالی مسکن اعلام کرد؛

وام ودیعه مسکن مشکل مسکن استیجاری را حل نمی کند



عضو سابق شورای عالی مسکن گفت: وام ودیعه مسکن، مشکل مسکن استیجاری را حل نمی‌کند چون اراده دولت و به طور مشخص وزارت راه و شهرسازی، بانک مرکزی و وزارت اقتصاد حل مشکل مسکن استیجاری نیست.

به گزارش شاخه سبز به نقل از صداوسیما، افشین پروین پور با اشاره به اینکه طبق قانون اساسی دولت باید شرایط مالکیت مسکن را برای همه مردم تأمین کند، افزود: سکونت استیجاری از دو جهت به نفع مردم نیست؛ اول تورم عمومی در کل اقتصاد بالا است و دوم تورم در بخش مسکن نیز هر سال روند صعودی دارد و خانوارها مجبورند از سایر هزینه‌های زندگی کم تا هزینه اجاره بها را پرداخت کنند

وی افزود: سیاست دولت باید خانه دار کردن مردم به معنای مالکیت باشد.

پروین پور با انتقاد از ارائه برنامه‌های کوتاه‌مدت دولت‌ها به عنوان مسکنی برای حل مشکل مسکن، گفت: دولت باید بین عرضه و تقاضا تعادل ایجاد کند برای این کار باید عرضه مسکن ملکی برای همه متقاضیان مسکن فراهم و در دسترس باشد و مسکن‌های موجود (خانه‌های خالی) را نیز عادلانه تقسیم کند.

وی گفت: کشور در تولید مسکن مشکلی ندارد و نهادهای اصلی مسکن مانند زمین، مصالح و نیروی انسانی موجود است، بلکه بیشترین مشکل توزیع مسکن است، چراکه مسکن باید کالای مصرفی نه سرمایه‌ای باشد.

این کارشناس مسکن، به آمار سرشماری سال ۹۵ در تهران اشاره کرد و گفت: ۴۳ درصد مردم تهران بر اساس سرشماری، مسکن استیجاری دارند که نشان می‌دهد توزیع مسکن ناعادلانه است و بانک‌ها در این بین بزرگترین سوداگران مسکن در کشور هستند.

پروین پور افزود: اگر مسکن‌های موجود کشور را عادلانه تقسیم کنند، مشکل مسکن حل می‌شود؛ البته ابزار آن مالیات است مانند قانون مالیات بر خانه‌های خالی و مالیات بر خانه‌ای که مالک آن بیش از دو خانه دارد.

وی با حمایت از تصویب مالیات بر خانه‌های خالی و شناسایی مالکین آنها، گفت: با اجرا شدن این قانون، نگهداری خانه‌های خالی به صرف مالک نخواهد بود و آنها اقدام به فروش و به عبارت دیگر عرضه خانه‌ها به بازار مسکن می‌کنند.

عضو سابق شورای عالی مسکن ادامه داد: با عرضه خانه‌های خالی قیمت‌ها کاهش می‌یابد و حباب قیمت کوچک می‌شود که این نوعی مبارزه با سوداگری مسکن است.

قالیباف در خوزستان:

مسئولان بکارگیری نیروهای بومی را در اولویت قرار دهند



رئیس مجلس شـورای اسلامی درجریان بازدید از کارخانه سیمان اندیمشک بر بکارگیری نیروهای بومی در این واحد تولیدی تاکید کرد.

به گزارش شاخه سبز، محمد باقر قالیباف رئیس مجلس شورای اسلامی عصر امروز (پنجشنبه ۱۳ شهریور) در جریان نظارت میدانی بر حوزه‌های انتخابیه استان خوزستان، از شهرستان اندیمشک بازدید کرد.

وی در ابتدای نظارت میدانی از پروژه‌های شهرستان اندیمشک، از طرح ۵۵۰ هزار هکتاری مربوط به سفر رهبر معظم انقلاب به خوزستان در منطقه اندیمشک بازدید کرد.

طـرح یـاد شـده در سـال ۱۳۷۵ همزمان با سفر رهبر معظم انقلاب به خوزستان به تصویب رسید و هدف اولیه اجرای آن زیرکشت رفتن اراضی رها شده کشاورزی در زمان جنگ بود تا برای مردم جنگ‌زده و جوانان بیکار این خطه اشتغالزایی شود.

همچنین بازدید از کارخانه عمران آریا سیمان اندیمشک نیز از دیگر برنامه‌های نظارتی رئیس مجلس شورای اسلامی بود.

قالیباف در جریان بازدید از این کارخانه، گفت: کارخانه سیمان اندیمشک از سال ۸۴ تاکنون به دلایل مشکلات اداری و حقوقی که عمدتاً به دلیل ناهماهنگی‌ها رخ داده، معطل مانده است.

وی با بیان اینکه با توجه به اقدامات صورت گرفته همه تجهیزات لازم برای این کارخانه خریداری و در محل خود مستقر شده است، تصریح کرد: با رفع مشکلات حقوقی، این کارخانه با تمام ظرفیت شروع به کار خواهد کرد.

رئیس مجلس با اشـاره به اینکه این کارخانه با شروع به فعالیت می‌تواند به یکی از مراکز ارزآوری کشور تبدیل شود، ادامه داد: ۷۰۰ شغل مستقیم و ۱۵۰۰ شغل غیرمستقیم با آغاز به کار این واحد تولیدی، ایجاد می‌شود که امیدواریم مسئولان بکارگیری نیروهای بومی را در اولویت قرار دهند.

در نمایشگاه نهضت قطعه سازی؛

گیربکس بومی شناورهای گشتی، جستجو و نجات رونمایی شد

گیربکس بومی شناورهای گشتی، جستجو و نجات با حضور وزیر دفاع در نمایشگاه نهضت قطعه سازی رونمایی شد.

به گزارش شاخه سبز، گیربکس بومی شناورهای گشتی، جستجو و نجات با حضور امیر حاتمی وزیر دفاع در نمایشگاه نهضت قطعه سازی رونمایی شد.

امیر حاتمی در آئین رونمایی از این دستاورد طی سخنانی اظهار داشت: در سال مزین به شعار جهش تولید و با عنایت به تأکیدات مقام معظم رهبری مبنی بر حرکت شتابنده در راستای بومی سازی محصولات دفاعی و نظر به نقش کلیدی سامانه‌های قوای محرکه در تولید شناورهای نظامی و غیرنظامی تندرو، سازمان صنایع دریایی وزارت دفاع در راه دستیابی به خود کفایی در طراحی و تولید این زنجیره مهم و حیاتی و رفع گلوگاه‌های سامانه قوای محرکه شناور، موفق به بومی سازی گیربکس دریایی شد.

وزیر دفاع با بیان اینکه در صنایع کشتی سازی یکی از حوزه‌های اصلی و گلوگاه‌های مهم، سامانه‌های قوای محرکه و زیر مجموعه‌های آن شامل موتور، گیربکس و سامانه رانش است گفت: کشورهای غربی طی دهه‌های گذشته و به روش‌های مختلف از ورود این سامانه‌ها به جمهوری اسلامی ممانعت می کردند و در نهایت همین تحریم‌ها برای سیستم دفاعی کشور فرصتی را فراهم آورد تا با تکیه بر ظرفیت و توانمندی بومی این محصولات را به مرحله تولید برسانند.

امیر حاتمی رفع گلوگاه‌های موجود در تأمین انواع سامانه‌های انتقال قدرت شناورها، دستیابی به فناوری و دانش طراحی و ساخت سامانه‌های هیدرولیک، کلاچ و سایر اجزای سیستم انتقال قدرت، صرفه جویی ارزی و اقتصادی کشور و همچنین ایجاد چرخه تأمین قطعات را از مهمترین اهداف تولید گیربکس دریایی برشمرد.

امیر حاتمی با بیان اینکه تولید محصولات حوزه قوای محرکه و رانش دریایی به دلیل نیازمندی‌های این حوزه به زیرساخت‌های عمیق دانشی و همچنین هزینه‌های سرمایه‌ای سخت افـزاری و نرم افـزاری از پیچیدگی‌های زیادی برخوردار است گفت: متخصصان سازمان صنایع دریایی وزارت دفاع با تحقیق گسترده در این حوزه و با توجه به نیاز مبرم حوزه نظامی و غیر نظامی به این سامانه‌ها موفق شدند طی ۱۲ ماه گیربکس ۱۶۵۰ اسب بخار را طراحی و تولید کنند.

وی به قابلیت‌های این گیربکس در حوزه نظامی گفت: نیروها و یگاه های نظامی در حوزه رزم، مأموریت و صحنه نبرد نیازمند استفاده از شناورهای سبک، تندرو، جستجو و نجات با قدرت مانور بالا هستند و این سیستم رانش نیاز نیروهای مسلح را تأمین خواهد کرد.

وزیر دفاع در تشریح قابلیت این سیستم رانش در حوزه غیر نظامی



گفت: از این سیستم می‌توان در شناورهای غیر نظامی مانند شیلات، سازمان اداره و بنادر و برخی از واحدهای امنیتی و حفاظتی ساحلی نیز بهره برد.

وزیر دفاع گیربکس دریایی را یک واسط اصلی و ضروری بین تولید توان موتور و واحد پیشران عنوان کرد و افزود: طراحی و انتخاب یک گیر بکس مناسب از ضروریات یک شناور است چرا که قادر است بوسیله اجزای تشکیل دهنده خود انتقال حرکت و گشتاور محور محرک را به سایر محورهای ضروری انتقال دهد.

افزایش ۱۰۸ درصدی قیمت برنج وارداتی

روند صعودی قیمت برنج وارداتی در مرداد امسال نیز ادامه داشته و تا بیش از ۱۰۰ درصد نسبت به پارسال گران تر شده است، افزایش قیمت این محصول عمدتا تحت تاثیر حذف ارز ۴۲۰۰ تومانی و همچنین دپوی آن در گمرک به دلیل مشکلات ارزی قرار دارد.

به گزارش شاخه سبز، تازه ترین آمار از تغییر قیمت برنج های وارداتی و البته برنج های ایرانی نشان می دهد که در مرداد ماه سال جاری هر کیلو برنج خارجی به طور متوسط بیش از ۱۸ هزار تومان فروش رفته است که این رقم در مقایسه با مرداد ماه سال گذشته که حدود ۸۶۰۰ تومان بوده تا ۱۰۸ درصد افزایش قیمت دارد.

برنج وارداتی در فاصله تیر تا مرداد ماه نیز نسبت به قیمت ۱۶ هزار و ۴۰۰ تومانی بیش از ۱۰ درصد گران شده است.

وضعیت برنج ایرانی این گونه است که قیمت این کالا در مرداد ماه هر کیلو به طور متوسط حدود ۲۷ هزار تومان بوده که در مقایسه با مرداد ماه سال گذشته که هر کیلوگرم ۲۳ هزار و ۱۰۰ تومان فروش رفته ۱۷ درصد افزایش قیمت دارد. این محصول نسبت به تیر امسال نیز حدود دو درصد گران شده است.

افزایش قیمت برنج خارجی در حالی اتفاق می افتد که در اردیبهشت ماه امسال واردات این محصول با ارز ۴۲۰۰ تومانی ممنوع و با ارز نیمایی که حدود ۲۰ هزار تومان قیمت دارد وارد می شود که این موضوع در افزایش قیمت برنج در بازار تاثیر گذاشته است.

اما مورد دیگر در رابطه با برنج های وارداتی به تامین ارز و ترخیص آنها بر می گردد. این در حالی است که از اول شهریور ماه واردات برنج به طور فصلی ممنوع شد و از این لحاظ حجمی از برنج های وارداتی در گمرک باقی ماند.

پیش از این مسئولان گمرک اعلام کرده بودند که از ابتدا تا اواخر مرداد ماه سال گذشته حدود ۸۰۰ هزار تن برنج وارد و ترخیص شد که واردات این کالا برای مدت مشابه سال جاری حدود ۲۰ درصد کاهش داشت؛ به طوری که تا اواخر مرداد ماه ۴۰۰ هزار تن ترخیص و ۳۰۰ هزار تن دیگر در گمرک باقیمانده بود که با اجرا شدن ممنوعیت فصلی واردات برنج دیگر امکان ترخیص نداشت.

با این وجود بعد از اعمال ممنوعیت طی تصمیمی که با توافق دستگاه های ذیربط از جمله گمرک و وزارت صمت اتحاذ شد قرار بر این شد تا شرایط جدیدی برای ترخیص محموله های برنج در زمان ممنوعیت نیز اعمال شود تا امکان ترخیص وجود داشته باشد.

با این حال آخرین گزارشی که ارونقی - معاون فنی و امور گمرکی گمرک ایران - اعلام کرد نشان می دهد که حدود ۴۹۷ هزار تن برنج وارداتی از ابتدای سال جاری تاکنون ترخیص شده و گمرک برنج هایی که در صف تامین ارز قرار دارند را نیز به صورت درصدی خارجی می کند. اما همچنان بیش از ۲۰۰ هزار تن برنج وارداتی دپو شده هنوز در گمرک وجود دارد و ترخیص نشده که برای ترخیص نیاز به صدور و ارائه اعلامیه ارز از سوی صاحب کالا و بانک است که وقتی این تامین ارز انجام نشده و به گمرک ارائه نشود امکان ترخیص نخواهد داشت.

خبـــر

در پی نوسانات اخیر بورس اعلام شد؛

توصیه‌های رئیس کل بانک مرکزی به مالکان عمده سهام



رئیس کل بانک مرکزی گفت: مالکان عمده سهام که در ماههای اخیر به دلیل رشد قیمت منتفع شده‌اند، نقش بازارسازی را ایفا کرده و برای اطمینان به سرمایه گذاران خرد، در جهت نقدشوندگی بازار گام بردارند.به گزارش شاخه سبز، عبدالناصر همتی، رئیس کل بانک مرکزی در صفحه شخصی خود در فضای مجازی نوشت: اقبال مردم به بورس موضوع مهمی است و عملکرد سرمایه گذاران کوچک و بزرگ، پشتوانه بازار سرمایه است؛ لذا، نظر به ورود طیف گسترده سرمایه‌گذاران جدید، تعامل حرفه‌ای، ارائه آموزش‌های سرمایه‌گذاری و شفافیت نهادهای مجری معاملات و معامله‌گران با این دسته از سرمایه‌گذاران، منجر به حفظ منافع و تداوم حضور بلندمدت و فعالیت آنها در بازار خواهد بود.وی افزود: بر این اساس شایسته است، مالکان عمده سهام اعم از نهادهای دولتی، عمومی غیردولتی، بنگاه‌های خصوصی بزرگ و حتی شرکت‌های تابعه بانک‌ها که طی چند ماه اخیر به دلیل رشد قیمت سهام‌شان منتفع شده‌اند، با رعایت ضوابط قانونی، نقش بازارسازی را ایفا کنند و برای اطمینان دادن به سرمایه‌گذاران خرد، در جهت نقدشوندگی بازار و محافظت در برابر نوسانات، اقدام کنند.رئیس کل بانک مرکزی در بخش دیگری از پیام خود می‌افزاید: بانک مرکزی، توسعه بازار سرمایه و افزایش سهم آن در نظام تأمین مالی را در راستای اصلاح ساختاری اقتصاد و ثبات مالی می‌داند و از آن حمایت می‌کند؛ ضمن اینکه استقرار نظام عملیات بازار باز، توسعه ابزارها و بازار بدهی دولتی و نیز انتشار گواهی اعتبار مولد را در این راستا پی می‌گیرد.همتی پیشنهاد داد تا بازارسازی در جهت حفظ نقدشوندگی لازم در بازار سهام به‌صورت عاجل با همکاری جدی سهامداران عمده و صندوق‌های سرمایه‌گذاری و سایر بازیگران اصلی بازار سرمایه انجام گیرد.

خبر خوش رئیس سازمان بورس برای سهامداران

حسن قالیباف اصل در حاشیه جلسه با سهامداران حقوقی شرکت‌های بورسی گفت: در این جلسه تصمیم بر این شد که سهامداران حقوقی در خصوص بازارگردانی سهام خود از شنبه اقدام کنند که این موضوع در متعادل شدن بازار تأثیر خود را خواهد گذاشت. همچنین در بلند مدت نیز این شرکت‌ها باید با صندوق‌های بازارگردان بزرگ قرارداد ببندند تا بتوانند هم در روزهای رشد بازار و هم در روزهای منفی برای متعادل شدن بازار اقدام کنند رئیس سازمان بورس و اوراق بهادار افزود: این تصمیم از شنبه تأثیر خود را بر متعادل شدن بازار خواهد گذاشت و در بلند مدت نیز به نفع بازار سرمایه است و به نقد شوندگی بازار نیز کمک می‌کند. قالیباف اصل تصریح کرد: این شائبه که گفته می‌شود دولت دیگر از بورس حمایت نمی‌کند، صحت ندارد و حمایت‌ها از بازار سرمایه ادامه خواهد داشت.

برنامه‌های مجلس برای ایجاد ثبات در بازار بورس

مهدی طغیانی در تحلیل نوسانات بازار بورس طی روزهای اخیر، گفت: اگرچه نوسان در بازار بورس به طور کلی طبیعی است اما نوسان این بازار در روزهای اخیر با واقعیت‌های اقتصادی کشور همخوانی ندارد، به همین دلیل بانک مرکزی و وزارت اقتصاد در تلاشند آرامش را به بازار بازگردانده تا سرمایه‌گذاران با خاطره آسوده سرمایه خود را در بازار نگه دارند. نماینده مردم اصفهان در مجلس شورای اسلامی با بیان اینکه نمایندگان مجلس دائما با مسئولان بانک مرکزی و سازمان بورس جلسه برگزار می‌کنند، افزود: امید است با پیگیری جدی و نظارت دقیق، بازار ارز و بورس به ثبات برسد البته در این راستا طرح‌هایی را با هدف کنترل سوداگری در بازار همچون "طرح مالیات بر عایدی سرمایه" دنبال می‌کنیم. به اعتقاد وی تصویب "طرح ارتقای حکمرانی در حوزه ریال" -که در دستور کار کمیسیون اقتصادی قرار دارد- با هدف کنترل هیجان های انتقال مبالغ انبوهی از یک بازار به بازار دیگر، می‌تواند بازارهای مختلف را در آینده نزدیک به ثبات پایدار برساند.

طغیانی توضیح داد: اگرچه مجالس وظیفه نظارتی و حل مشکلات زیرساختی را با هدف ایجاد ثبات در بازار و کاهش تورم دارند اما اجرا و ممانعت از بر هم ریختگی بازار بر عهده دولت و دستگاه‌های اجرایی است به همین دلیل اقدامات و فعالیت‌های آن‌ها در کنار هم خروجی مناسبی خواهد داشت. به گفته این نماینده مجلس حمایت دولت از این بازار و هر بازار دیگری باید به شکل عملی و در قالب فراهم کردن زیرساخت‌های توسعه باشد. سخنگوی کمیسیون اقتصادی مجلس شورای اسلامی معتقد است عدم حمایت صریح از بازار توسط مسئولان اقتصادی، ممنوع بودن فروش حقوقی‌های فعال در بازار -که تعهدات پرداخت به ذی‌نفعان خود را ندارند- و عدم شناور کردن مابقی سهام عدالت، ازجمله تدابیری است که باید در بازار سرمایه مورد توجه قرار گیرد.

شاخه سبز

روزنامه سه‌شنبه / ۱۹ شهریور ۱۳۹۹ / ۲۰ محرم ۱۴۴۲ / 9 September 2020

www.shakhesabz.ir / ۸ صفحه / سال شانزدهم / شماره ۳۷۹۴ / ۲۰۰۰تومان



اسلامی:

۵/۱ میلیون نفر از مالکان خانه‌های خالی پیامک دریافت کردند

صفحه آخر



لاوروف:

حضور ایران در سوریه به تمایل مسکو مربوط نیست

صفحه ۲

یک مقام مسئول:

امکان تغییر کارگزاری ناظر سهام عدالت فراهم شد



مدیر فنی سهام عدالت گفت: امکان تغییر کارگزاری ناظر سهام عدالت به صورت کاملا بر خط فراهم شد.

به گزارش شاخه سبز، محمود حسنلو، مدیر فنی سهام عدالت در گفتگو با شبکه خبر، گفت: عده‌ای از سهام داران عدالت با عدم آگاهی لازم برای فروش سهام خود در یک کارگزاری ثبت نام کردند اما تا کنون امکان تغییر کارگزاری ناظر خود را نداشتند. این عزیزان در حال حاضر می‌توانند به سامانه سهام عدالت کارگزاری‌های مختلف مراجعه کرده و کارگزار ناظر را تغییر دهند.

وی ادامه داد: فرایند تغییر کارگزار ناظر به صورت کاملاً بر خط است و نیاز به هیچ مراجعه حضوری ای نیست. کافی است سهامداران به سامانه سهام عدالت کارگزاری مقصد مراجعه کرده و درآنجا ثبت نام کنند و دکمه تغییر کارگزار ناظر را بزنند.

حسنلو بیان داشت: این اتفاق زمان بر نخواهد بود و حداکثر ممکن است ۲۴ ساعت طول بکشد.

وی در پایان خاطر نشان کرد: تغییر کارگزار ناظر مانند سایر فرایندهای سهام عدالت کاملاً رایگان است.



ربیعی:

اجباری به حضور دانش آموزان در مدارس نیست

آخر

بیشتر بخوانید

شرایط نامزدهای ریاست‌جمهوری در کمیسیون شوراهای مجلس تصویب شد

صفحه ۲

FATF و قرارداد استراتژیک ۲۵ ساله با چین

صفحه ۲

گزارش

وبینار علمی فرهنگی مرثیه سرایی در ایران و هند برگزار شد

نگاهی به سیر تحول شعر آیینی از ایران تا هند

صفحه ۵

طنز

گل کردن ژن احساس تکلیف!

صفحه ۳

معاون وزیر صنعت:

قیمت‌های خودرو کاذب است و قطعاً شکسته می‌شود

صفحه آخر

خبر

وزارت بهداشت عراق:

ورود زائران خارجی اربعین به عراق ممنوع است

سخنگوی وزارت بهداشت عراق تاکید کرد که مطابق مصوبه ستاد مرکزی مبارزه با کرونا، ورود زائران خارجی اربعین به کشور ممنوع است و هیچ تصمیم جدیدی در باره گشودن مرزها در ایام اربعین به روی زائران دیگر کشورها گرفته نشده است.

«سیف البدر» روز سه شنبه در مصاحبه با ایرنا گفت که نشست ستاد مرکزی مبارزه با کرونا به ریاست «مصطفی الکاظمی» روز گذشته برگزار شد و تنها با مبادله های تجاری محدود در گذرگاه های مرزی موافقت کرد.

وی تاکید کرد که این ستاد که ریاست آن بر عهده نخست وزیر عراق است، هیچ تصمیم خاص و تازه ای در مورد بازگشایی مرزها در ایام اربعین حسینی به روی زائران خارجی اتخاذ نکرده و تصمیم های پیشین مبنی بر ممنوعیت ورود زائران و مسافران به خاک عراق به قوت خود باقی است.

البدر ادامه داد که موضوع موافقت با واردات محدود کالا در مرزهای کشور نیز تنها برای جلوگیری از کمبود اقلام ضروری و مایحتاج مردم عراق صورت گرفته است.

وی اضافه کرد که وزارت بهداشت عراق در راستای وظایف محوله از سوی ستاد مرکزی مبارزه با کرونا، موظف به اخذ تدابیر لازم بهداشتی برای حفاظت از جان و سلامت شهروندان عراقی است.

سخنگوی وزارت بهداشت عراق تاکید کرد که ستاد مرکزی مبارزه با کرونا به ریاست نخست وزیر تنها مرجع تصمیم گیری کلان در باره ورود مسافران و زائران خارجی به خاک کشور می باشد و ممنوعیت ها و مصوبات پیشین این ستاد همچنان به قوت خود باقی است.

برخی رسانه های ایرانی روز گذشته در برداشت اشتباه از اظهارات استاندار کربلا ادعا کردند که او از آمادگی استان کربلا برای پذیرش زائران خارجی در ایام اربعین خبر داده و این در حالی است که مرجع این گونه تصمیم گیری های کلان در عراق تنها ستاد مرکزی مبارزه با کرونا و نه مقامات محلی این کشور است.

«ایرج مسجدی» سفیر جمهوری اسلامی ایران در بغداد نیز دیروز /دوشنبه/ در مصاحبه با ایرنا تاکید کرد که پرونده اربعین در عراق بسته شده است و این کشور به سبب همه گیری ویروس کرونا و در راستای حفظ جان و سلامت زائران و شهروندان به هیچ زائر خارجی از جمله ایرانی اجازه ورود به عراق برای انجام آیین اربعین نمی دهد.

جهانگیری در بازدید یکی از مدارس تهران:

اعتماد جامعه به فرهنگیان مسئولیت آموزش و پرورش را دو چندان می‌کند



معاون اول رئیس‌جمهور با بیان اینکه براساس نظرسنجی‌های متعدد، معلمین و فرهنگیان از بالاترین درجه اعتماد در جامعه برخوردار هستند، گفت: این اعتماد، مسئولیت آموزش و پرورش را بسیار سنگین می‌کند.

به گزارش شاخه سبز، اسحاق جهانگیری معاون اول رئیس جمهور صبح امروز (سه شنبه) برای اطلاع از روند اجرای شیوه نامه های بهداشتی در محیط های آموزشی و مدارس، با حضور در دبستان پسرانه دکتر حافظی، به همراه وزیر آموزش و پرورش از برخی از کلاس های درس حضوری و تدریس از طریق فضای مجازی بازدید کرد و با توضیحات مدیر این دبستان در جریان برنامه های این مدرسه برای پیشگیری از شیوع کرونا و حفظ سلامت دانش آموزان قرار گرفت.

وی همچنین در جمع مدیر، کارکنان و معلمین این مدرسه ابتدایی با اشاره به اینکه براساس نظرسنجی های متعدد، معلمین و فرهنگیان از بالاترین درجه اعتماد در جامعه برخوردار هستند، گفت: این اعتماد، مسئولیت آموزش و پرورش را بسیار سنگین می کند و معلمین و کادر آموزشی باید در ساعاتی که دانش آموزان در مدرسه حضور دارند، همانند والدین آنها با دلسوزی کامل از سلامت همه فرزندان مراقبت کنند.

معاون اول رئیس جمهور با اشاره به اینکه بهار تعلیم و تربیت و آغاز سال تحصیلی همواره از ابتدای مهر ماه آغاز شده است، افزود: امسال به دلیل شیوع بیماری کرونا و مشکلاتی که از اسفندماه سال گذشته ایجاد شد، آموزش و پرورش تصمیم گرفت که سال تحصیلی را چند روزی زودتر آغاز کند تا مروری بر درس های سال گذشته نیز انجام شود که خوشبختانه براساس گزارش مدیر این دبستان، ارزیابی های انجام شده نشان می دهد که دانش آموزان از آمادگی کافی برای رفتن به پایه بالاتر برخوردار هستند

جهانگیری با بیان اینکه یکی از دغدغه های سال جاری نحوه بازگشایی مدارس و مراکز آموزشی بود، اظهار داشت: براساس اعتمادی که مردم به آموزش و پرورش و معلمین دارند، اطمینان دارم آموزش و پرورش قادر خواهد بود بهتر از سایر دستگاه ها، برنامه های مراقبتی و کنترلی را اجرا کند تا خانواده ها دغدغه ای نسبت به سلامت فرزندان خود نداشته باشند.

وی گفت: آموزش و پرورش و مدیران مدارس باید به مردم این اطمینان را بدهند که با نظارت های مداوم در کنار استمرار برنامه های آموزشی، مراقبت های بهداشتی و حفظ سلامت دانش آموزان را نیز به طور جدی در دستور کار خود دارند.

معاون اول رییس جمهور با قدردانی از آموزش و پرورش برای مدیریت برنامه های آموزشی در کنار شیوه نامه های بهداشتی گفت: براساس آنچه که وزیر آموزش و پرورش نیز اعلام کرده است، خانواده ها هیچ اجباری برای نحوه آموزش فرزندان خود ندارند و روش های مختلف و متنوعی پیش روی جامعه قرار گرفته و خانواده ها می توانند هر روشی که مناسب می دانند را انتخاب کنند.

وی افزود: خوشبختانه با موافقت رییس جمهور در جلسه هیئت دولت امکان استفاده از برنامه آموزشی شاد رایگان شده است تا هزینه ای بر خانواده‌ها تحمیل نشود.

جهانگیری همچنین با قدردانی از رسانه ملی در کمک به وزارت آموزش و پرورش و آموزش دانش آموزان افزود: همکاری صدا و سیما در این زمینه قابل تقدیر است که فرصت خوبی را در اختیار خانواده ها و معلمین قرار داده است.

معاون اول رییس جمهور در ادامه از همه دستگاه های ملی و استانی، استانداران، فرمانداران و مسئولین بخش‌ها خواست همکاری های لازم را با آموزش و پرورش انجام دهند و اگر مدرسه ای با کمبود مواجه بود، همه دستگاه ها مکلف هستند کمک های لازم را ارائه دهند تا دغدغه ای برای مدارس وجود نداشته باشد.

وی وظیفه اولیاء و والدین دانش آموزان را نیز بسیار پراهمیت ارزیابی کرد و گفت: اولیاء دانش آموزان نیز باید بر فرآیند آموزشی و سلامت فرزندان خود نظارت و رسیدگی داشته باشند و اگر مشکلی مشاهده کردند با مدیر مدرسه در میان بگذارند و اطمینان داشته باشند که مدیران مدارس و آموزش و پرورش به این مسائل رسیدگی خواهند کرد.

جهانگیری اظهار امیدواری کرد با همکاری همه دستگاه‌ها، سال تحصیلی جاری به خوبی و با سلامت کامل دانش آموزان به پایان برسد و مشکلی در این خصوص پیش نیاید.

معاون اول رییس جمهور همچنین در ابتدای سخنانش از بیماری کرونا به عنوان بیماری عالم گیر و نوظهور یاد کرد و گفت: مشابه این بیماری در قرن اخیر وجود نداشته و همه کشورهای توسعه یافته و فقیر با آن مواجه هستند که هرکدام براساس بضاعت و توانمندی خود با آن مقابله می کنند.

جهانگیری افزود: اتفاقاً برخی کشورها نظیر آمریکا که از توانایی مالی و تکنولوژی بالاتر برخوردار هستند با وضعیت سخت تری مواجه شده اند اما کشورهایی که فرهنگ غنی تری دارند به دلیل مشارکت و همراهی مردم توانسته اند در مقابله با این بیماری بهتر عمل کنند.

وی با بیان اینکه کادر درمان و پزشکان کشور نیز شجاعانه و با تمام ظرفیت برای مدیریت این بیماری به میدان آمده اند، گفت: مردم نیز همراهی بسیار خوبی داشته اند که نمونه بارز آن در خانه ماندن مردم در روز طبیعت و سیزده فروردین بود.

جهانگیری ادامه داد: متاسفانه برخی حرف و حدیث هایی مبنی بر جلوگیری از برگزاری روز طبیعت و سیزده فروردین در کشور از سوی عده ای مطرح می شد اما به دلیل آنکه مراسم این روز برگرفته از فرهنگ غنی این کشور است، هیچگاه کسی نتوانسته از آن جلوگیری کند ولی روز طبیعت امسال بدون هیچ گونه اجباری فقط از مردم خواسته شد که به خاطر حفظ سلامت خود در خانه های خود بمانند و همه شاهد بودیم که مردم با فرهنگ ایران چگونه به این خواسته پاسخ مثبت دادند.

معاون اول رییس جمهور همچنین با اشاره به نحوه برگزاری مراسم ایام محرم و عاشورا در سال جاری تصریح کرد: مراسم ایام محرم و عاشورا که ریشه در فرهنگ غنی ملت ایران و مذهب تشیع دارد، همواره در کشور ما بسیار با شکوه برگزار شده و همه مردم در هیئت ها و مراسم مختلف شرکت کرده اند اما فرهنگی که مردم ایران امسال در مراسم عزاداری از خود نشان دادند بسیار پرافتخار است. نحوه عزاداری مقام معظم رهبری در ایام محرم امسال هم این پیام را به جامعه منتقل کرد که باید به صورت ویژه از سلامت جامعه مراقبت شود و به شکل توامان اجرای برنامه مذهبی را نیز به انجام رساند.

وزیر بهداشت: کرونا را مهار خواهیم کرد



وزیر بهداشت، بر همدلی و همراهی مردم با مدافعان سلامت تاکید کرد و گفت: کرونا را مدیریت و مهار خواهیم کرد.

به گزارش شاخه سبز، سعید نمکی، روز سه شنبه در سومین نشست پویش «ره سلامت» که به صورت ویدئوکنفرانس برگزار شد، چندین پروژه بهداشتی و درمانی را افتتاح کرد.

این طرح‌ها در شهرهای اهواز، جهرم و شیراز است و در مجموع شامل ۵۳ طرح درمانی با ظرفیت ۳۲۵ تخت عادی و ویژه است که به همراه احداث پایگاه‌های فوریت‌های پزشکی و تجهیز مراکز خدمات جامع سلامت از آنها بهره برداری شد. وزیر بهداشت با عنوان این مطلب که امسال طلایی ترین سال توسعه زیرساخت های حوزه سلامت در کشور را رقم خواهیم زد، گفت: ۱۰ هزار و ۶۰۰ تخت عادی و ۲۰۰۰ تخت آی سی یو مورد بهره برداری قرار خواهد گرفت.

نمکی افزود: در مجموع ۱۴۰۰ پروژه را تا ۱۲ فروردین ۱۴۰۰ تقدیم مردم خواهیم کرد.

وزیر بهداشت، افتتاح این پروژه ها در شرایط تحریم ها و گرفتاری های اقتصادی کشور را قابل توجه دانست و گفت: امیدوارم با مهار ویروس منحوس کرونا، افتتاح های بعدی را حضورا انجام دهم.

یادداشت ۱

قصه ی روزی که خورشید رفت

مهدی توکلیان



نام مبارکش چه آسان بر لبها می نشیند
و یادش چه داغ ها بر دلها می نشاند
نامش که می آید آفتاب شرمنده می شود و خاموش
مسافر سالهای شصت هجرت را می گویم
که در طفولیت و کودکی در آغوش رحمه للعالمین اوجی بی نظیر داشتند
نام مولود که بیاید خدا در کودکی بسیار او را بوسیده و گریسته است
نام مبارکی که میلادش میلاد اشک و گریه است
ثار الله
خون تنیده در رگهای تاریخ است
شهید بی شبیه تاریخ عشق
بانوی تنها نینوا
با گلوی مرثیه ها
حدیث تشنه ترین دست های صحرا را می خواند
مادر پروانه های بی قرار نینوا
چندبار دلت کوه میشود و به لرزه درآید
بانوی هزار داغ
کجا می رود بانو ی با تمام مهربانی ها ، با سینه ای که داغ هزار کوه را به سوگ نشسته است
کجا می رود سایه سار بنی هاشم
آنگاه که دست های رشید عباس را در دست های حسین نهاد و علمداری یک انقلاب را در سایه اطاعت از ولایت به او یاد آوری کرد
ای مرهم زخم های کهنه مولا و مادر غم های فرزندان فاطمه
ای شاه بین غزل عاشقانه زندگی برادر
کربلای شصت هجری قرآن یک بار دیگر از حنجره عاشورا تلاوت شد
خیمه گاه حسین همیشه بر پاست
از آن روز که بر ساقه های عرش با خطی از نور پنج نورالهی را نوشت از همان زمان ، خیمه گاه برپا شد
خیمه گاه از همان روز که قامت آدم را به دست خویش برپا ساخت هنوز هم چنان برپاست
هزار سال گذشت از حکایت مجنون
هنوز مردم صحرانشین سیه پوشند .

خبر

پیام رهبر معظم انقلاب در پی اهانت نشریه فرانسوی به پیامبر اسلام (ص):

گناهی بزرگ و نابخشودنی بود



رهبر معظم انقلاب در پیامی، اهانت اخیر یک نشریه فرانسوی به ساحت نورانی پیامبر اعظم صلّی‌الله‌علیه‌وآله‌وسلّم را محکوم کردند. به گزارش «شاخه سبز»، متن پیام رهبر انقلاب اسلامی به شرح زیر است:

بسمه‌تعالی

گناه بزرگ و نابخشودنی یک نشریّه‌ی فرانسوی در اهانت به چهره‌ی نورانی و قدسی حضرت رسول اعظم (صلّی الله علیه و آله) بار دیگر عناد و کینه‌ی شرارت‌بار دستگاه‌های سیاسی و فرهنگی دنیای غرب با اسلام و جامعه‌ی مسلمانان را آشکار ساخت. بهانه‌ی آزادی بیان برای محکوم نکردن این جرم بزرگ که از سوی برخی سیاستمداران فرانسوی گفته شده کاملاً مردود و غلط و عوام‌فریبانه است. سیاستهای عمیقاً ضدّ اسلامی صهیونیست‌ها و دولتهای استکباری عامل این‌گونه حرکتهای دشمنانه است که هر چند یکبار بُروز می‌یابد. این حرکت در این برهه‌ی زمانی میتواند، نیز به انگیزه‌ی منصرف کردن ذهن ملّتها و دولتهای غرب آسیا از نقشه‌های شومی باشد که آمریکا و رژیم صهیونیستی برای این منطقه در سر دارند. ملّتهای مسلمان بویژه کشورهای غرب آسیا، ضمن حفظ هوشیاری در مسائل این منطقه‌ی حسّاس، باید هرگز دشمنی‌های سیاستمداران و سردمداران غربی نسبت به اسلام و مسلمین را فراموش نکنند

والله غالب علی امره

سیّدعلی خامنه‌ای / ۱۸/۶/۹۹

شرایط نامزدهای ریاست‌جمهوری در کمیسیون شوراهای مجلس تصویب شد

معیارهای رجال سیاسی و مذهبی در نشست کمیسیون امور داخلی کشور و شوراهای مجلس تصویب شد.

علی حدادی سخنگوی کمیسیون امور داخلی کشور و شوراهای مجلس در گفت‌وگو با فارس، در تشریح جزییات نشست صبح امروز (سه‌شنبه ۱۸ شهریور) کمیسیون متبوعش اظهار داشت: در این نشست تعریف رجال سیاسی و مذهبی و نحوه احراز آن بررسی شد.

وی در باره شرط احراز رجال مذهبی اظهار داشت: این احراز ناظر بر سیاست‌های ابلاغی مقام معظم رهبری است و بر همین اساس تعریف آن بر اساس چند بند گنجانده شده که عبارت است از:

۱- اعتقاد و التزام عملی به ولایت مطلقه فقیه

۲- ثبات و استواری در اعتقاد و التزام عملی به عقاید، احکام و اخلاق اسلامی از جمله انجام واجبات اسلامی وتقید به ترک محرمات واشتهار به آن

۳- بهرمندی از اطلاعات لازم در حوزه اعتقادات و اصول دین و مذهب در حد اثبات حقانیت دین اسلام ومذهب تشیع و توانایی در پاسخگویی شبهات و تهدیدات در موضوعات دینی و مذهبی متناسب با جایگاه ریاست جمهوری

۴-دفاع از آرمان‌های اسلامی در امور مختلف از جمله فرهنگی، سیاسی، اجتماعی مبتنی بر مبانی معرفتی و اعتقادی

۵- احساس مسئولیت نسبت به امور دینی مردم و ترویج ارزش‌های دینی در جامعه از جمله اعتقاد به فریضه امر به معروف و نهی از منکر

۶- صداقت در گفتار و عدالت در رفتار با بررسی سوابق از جمله در گزارشات مرتبط با سمت‌ها و مسئولیت‌ها

سخنگوی کمیسیون شوراهای مجلس گفت: ماده ۳۵ مکرر در باره احراز رجال سیاسی است که برای آن هم تعاریفی مشخص کردیم که عبارتند از:

۱- بهرمندی از شرایط لازم و قدرت تحلیل در خصوص مبانی شکل گیری نهضت امام خمینی وانقلاب اسلامی واستمرار آن از جمله تاریخ انقلاب و نقش شخصیت‌ها، افراد و جریانات سیاسی

۲- تعهد و التزام عملی به قانون اساسی در آشنایی با نسبت به اصول آن و حدود صلاحیت‌ها و جایگاه قوای سه گانه و سایر نهادهای اساسی

۳- توانایی علمی در پاسخگویی به تحلیل شبهات مطروحه علیه نظام اسلامی، ولایت مطلقه فقیه و دستاوردهای انقلاب اسلامی

۴- دارا بودن مواضع روشن وعملکرد شفاف راجع به جریان‌های غربگرا و واگرا و طرفداران نظام سلطه در کشور و تهدیدات و فتنه‌های بعد از انقلاب اسلامی

۵- سابقه دفاع از اصول و آرمان‌های انقلاب اسلامی در امور داخلی و بین‌المللی مندرج در قانون اساسی

حدادی با بیان چند مورد دیگر برای رجال سیاسی در کمیسیون بررسی خواهد شد، گفت: تعاریف رجال سیاسی و مذهبی و نحوه احراز شرایط آن به تصویب کمیسیون امور داخلی کشور و شوراها رسیده است و چند مورد مذکور هم پس از نهایی شدن در نشست کمیسیون اطلاع رسانی خواهد شد.

گفتنی است بر اساس مصوبات روز گذشته کمیسیون شوراهای مجلس، حداقل مدرک تحصیلی کاندیداها باید کارشناسی ارشد یا معادل آن که به تایید وزارت علوم رسیده است، باشد و حداقل سن افراد ۴۵ و حداکثر آن ۷۰ سال در هنگام ثبت نام و کاندیداتوری باشد. کاندیدا باید از سلامت و توانایی جسمی و روانی برخوردار بوده و شرایط عدم محکومیت به جرایم اقتصادی، امنیت داخلی و خارجی، تخلف انتخاباتی، عدم وابستگی به گروه‌های غیر قانونی و عدم اعتیاد به مواد مخدر را داشته باشد.

حدادی با تاکید بر اینکه هدف از این طرح تسهیل فرآیند برگزاری انتخابات و تایید صلاحیت کاندیداها می‌باشد، تصریح کرد: براساس این طرح رجال سیاسی باید حداقل مجموعا دارای ۸ سال سابقه در مناصب مقامات سیاسی موضوع بندهای الف تا ج ماده ۷۱ قانون مدیریت خدمات کشوری باشد. یعنی دارای ۸ سال سابقه به عنوان معاونان روسای قوای سه گانه، دبیران شورای عالی امنیت ملی و یا مجمع تشخیص مصلحت نظام، روسای کل بانک مرکزی و یا دیوان محاسبات، استانداران شهرهای با جمعیت بیش از ۴ میلیون و یا شهرداران شهرهای با جمعیت بیش از ۳ میلیون، روسای سازمان‌های نهادهای دولتی در سطح ملی، فرماندهان عالی نیروهای مسلح از جایگاه سرلشگری به بالا و یا روسای دانشگاه آزاد در سطح ملی باشند.

وی افزود: اصلی ترین تغییراتی که در قانون انتخابات ریاست جمهوری صورت می‌گیرد به ماده ۳۵ قانون بازمی‌گردد. براساس ماده ۳۵، رجال مذهبی و سیاسی، ایرانی الاصل و تابع ایران، حسن سابقه، امانت و تقوا و معتقد به مبانی جمهوری اسلامی از مواردی است که باید کاندیدا دارا باشد و در این طرح شرایط عمومی کاندیدا نیز به طور واضح تری شرح داده شده است. براساس اصل ۱۱۰ قانون نیز به صراحت بیان شده که تایید صلاحیت داوطلبان برعهده شورای نگهبان است.

در ستاد اقتصادی دولت مطرح شد؛

ماموریت روحانی به وزارت صمت برای بازگرداندن آرامش به بازار خودرو



رئیس‌جمهور گفت: وزارت صمت موظف است با اعمال نظارت دقیق و سریع، آرامش را به بازار خودرو بازگردانده و مانع از آشفته کردن بازار توسط دلالان و سودجویان شود.

به گزارش شاخه سبز به نقل از پایگاه اطلاع رسانی ریاست‌جمهوری، حجت‌الاسلام حسن روحانی روز سه شنبه در جلسه ستاد هماهنگی اقتصادی دولت همچنین با تاکید بر ضرورت اصلاح نظام مالیاتی با استفاده از سازوکارهای دولت الکترونیکی، افزود: با ایجاد سامانه‌های مؤثر و پایانه‌های دقیق نظام مالیاتی باید سطوح بالاتری از عدالت مالیاتی تحقق پیدا کند.

رئیس‌جمهور با بیان اینکه دولت الکترونیک به عنوان یک اصل دقیق در حکمرانی خوب و شفاف با ویژگی سرعت و عدالت در دسترسی عموم به قوانین، برنامه‌ها و سیاست‌های اقتصادی از اهمیت ویژه ای برخوردار است، گفت: دولت الکترونیکی امکان دسترسی بموقع و یکسان همه شهروندان به اطلاعات مورد نیاز را فراهم می‌کند.

روحانی افزود: در همین راستا تلاش بر این است که در هنگام انجام تراکنش‌های مبادله کالا و خدمات بستر لازم برای فرآیندهای مالیاتی هم فراهم شود که این امر نیازمند هماهنگی بین وزارت اقتصاد و بانک مرکزی است.

رئیس جمهور خاطرنشان کرد: سازوکارهای دولت الکترونیک در نظام پرداخت مالیات باید به نحوی باشد که همه ذینفعان از یک سو بتوانند با استفاده از دقت و شفافیت سیستم، از اطلاعات مربوط به خود مطلع شده و در زمینه مالیات سالانه خود از آن بهره گیرند و از سوی دیگر نیز اطلاعات مصرف کالا و خدمات کشور همراه با میزان جریان مالی یا اعتبارات و مالیات برای تحقق عدالت اقتصادی فراهم شود.

روحانی تصریح کرد: در این راستا باید نظام مالیاتی به طور شفاف، دقیق و بهنگام در محیط دولت الکترونیکی برای تمام مالیات دهندگان و سازمان دریافت کننده مالیات به صورت دقیق مدون باشد.

در این جلسه همچنین گزارشی از وضعیت بازار خودرو و نوسانات قیمت در روزهای اخیر ارائه شد که رئیس جمهور در این زمینه با بیان اینکه تلاش دولت همواره این بوده که با مدیریت و نظارت بر قیمت کالاها و خدمات، نوسانات بازار تحت تأثیر عوامل برونزا، زندگی مردم را تحت تأثیر قرار ندهد، تاکید کرد: وزارت صمت موظف است با اعمال نظارت دقیق و سریع، آرامش را به بازار خودرو بازگردانده و مانع از آشفته کردن بازار توسط دلالان و سودجویان شود.

پورابراهیمی خبر داد:

نامه مجلس و بانک مرکزی به مجمع تشخیص برای تسهیل تسویه بدهی بانکی

رئیس کمیسیون اقتصادی مجلس از ارسال نامه مشترک این کمیسیون و بانک مرکزی به رئیس مجمع تشخیص مصلحت نظام درباره لزوم تمدید قانون تسهیل تسویه بدهی بدهکاران بانکی خبر داد.به گزارش شاخه سبز، محمدرضا پورابراهیمی از ارسال نامه مشترک کمیسیون اقتصادی و بانک مرکزی به آیت‌الله آملی لاریجانی رئیس مجمع تشخیص مصلحت نظام درباره لزوم تمدید استفاده از ظرفیت قانون تسهیل تسویه بدهی بدهکاران بانکی برای تولید کنندگان حقیقی و حقوقی خبر داد.وی بیان کرد: قانون تسهیل تسویه بدهی بدهکاران شبکه بانکی که مورد اختلاف مجلس و شورای نگهبان واقع شده بود، در ۲۷ آذر ماه سال ۹۸ با اصلاحاتی به تصویب مجمع رسید.رئیس کمیسیون اقتصادی مجلس با اشاره به اینکه این مصوبه کمک شایانی در حق واحدهای تولیدی بوده است، تصریح کرد: برخی از واحدها هم متاسفانه نتوانسته‌اند از مزایای این قانون به دلیل شرایط خاص کرونا استفاده کنند، بنابراین اکنون ما طی این نامه به رئیس مجمع تشخیص مصلحت پیشنهاد داده‌ایم که مهلت مراجعه تولیدکنندگانی که تا پایان سال ۹۸ بدهی سررسید نشده به بانک ها و موسسات اعتباری دارند را تا پایان سال جاری تمدید کنند.

FATF و قرارداد استراتژیک ۲۵ ساله با چین

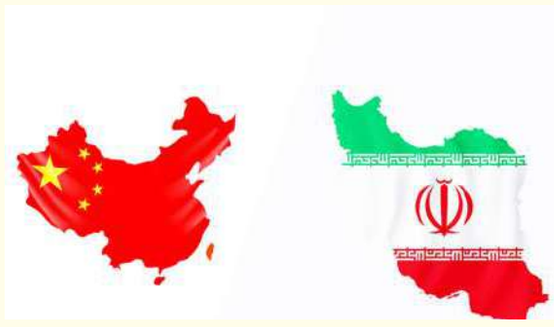

یک اقتصاددان بر این باور است که در نتیجه اقدامات نسنجیده در مواجهه با بحث پیوستن به FATF یا به عبارت بهتر رعایت قواعد مورد درخواست این نهاد مالی بین‌المللی، با کشور چین که مهم‌ترین و استراتژیک ترین کشور برای ما از نظر اقتصادی بوده و در شرف امضای قرارداد استراتژیک ۲۵ ساله با آن هستیم، با مشکل مواجه شده‌ایم. برخی مسائل نیازمند استدلال یا بحث و رایزنی گسترده را ندارند.

سیدعزیز آرمن اقتصاددان و استاد دانشگاه شهید چمران اهواز در ارزیابی خود از اوضاع اقتصادی کشور در مقطع کنونی، با تاکید بر اینکه وضعیت آن‌چنان که همه شهروندان و مردم عادی نیز می‌بینند، وضعیتی بحرانی است، به خبرنگار «انتخاب» گفت: «در شاخص‌های مختلفی همانند تورم، بیکاری، رشد اقتصادی، امید به زندگی، رفاه اجتماعی و... متاسفانه بسیار روشن است که وضعیت کشور مساعد نیست.»

وی افـزود: «مهم‌ترین مشکل اقتصادی کشور علاوه بر مشکلات ساختاری چندین دهه‌ای را می‌توان مساله «تامین بودجه دولت» مورد ارزیابی قـرار داد. در چند وقت گذشته دولت با کسری بودجه در تامین هزینه‌ها مواجه بوده و این یک واقعیت است که قوه مجریه به تنهایی نمی‌تواند بودجه را تامین کند؛ زیرا بسیاری از موارد خاص از هزینه‌های غیرضروری برای وزارتخانه‌های مختلف در نظر گرفته شده که عملا دردسرساز هستند . اگر مشکل بودجه دولت و مصائب آن برای اقتصاد کشور حل شود، می‌توانیم بگوییم به شرایط خروج از بحران نزدیک خواهیم شد.»

این اقتصاددان در ادامه تاکید کرد: «بخشی بزرگ از درآمدهای دولت از طریق فروش و صادرات نفت و منابع انـرژی تامین می‌شود که اکنون بخش اعظم آن دیگر در دسترس نیست. علاوه بر نفت، درآمد مالیاتی دیگر تکیه‌گاه دولت برای تامین هزینه‌ها است که افزایش آن هم در وضعیت کنونی عملا ممکن نیست؛ زیرا در وضعیت رشد اقتصادی منفی، افزایش مالیات تاثیرات مخرب حداکثری بر جای خواهدگذاشت. تنها راه ممکن دریافت مالیات از نهادهایی است که مالیات پرداخت نمی‌کنند یا اشخاصی که نسبت به دارایـی خود مالیات کمتری می‌پردازند، به پرداخت سهم واقعی خـود ناچار شوند. کسر بودجه دولت هر اندازه بیشتر شود، تورم نیز تشدید خواهد شد. این استاد دانشگاه اهـواز، در بخشی دیگر از گفته‌های خود پیرامون تاثیر تحریم‌ها بر وضعیت اقتصادی کشور تصریح کرد: «تحریم‌ها نیز بدون تردید لطمات سنگینی را بر اقتصاد کشور وارد کرده است؛ همین که اکنون نمی‌توانیم دیگر نفت صادر کنیم و تامین بودجه به مشکلی بزرگ تبدیل شود، ناشی از همین موضوع تحریم است اما باید توجه داشت که این تنها فشارهای بیرونی و تحریم‌های آمریکا نیستند که بر کشور فشار وارد می‌کنند، بلکه برخی افراد و جریان‌ها متاسفانه در داخل کشور برخوردهایی جناحی و سیاسی با موضوع اقتصاد دارند.»

آرمن افزود: «در این میان پیوستن به FATF و قواعد مالی آن که از سوی اکثریت قاطع کشورهای جهان رعایت می‌شود، زمینه‌ساز نوعی خود تحریمی و فشار مضاعف اقتصادی بر کشور شده است. باید به این امر توجه داشته باشیم که در نتیجه اقدامات نسنجیده در مواجهه با بحث پیوستن به FATF یا به عبارت بهتر رعایت قواعد مورد درخواست این نهاد مالی بین‌المللی، با کشور چین که مهم‌ترین و استراتژیک ترین کشور برای ما از نظر اقتصادی بوده و در شرف امضای قرارداد استراتژیک ۲۵ ساله با آن هستیم، با مشکل مواجه شده‌ایم.

برخی مسائل نیازمند استدلال یا بحث و رایزنی گسترده را ندارند.»

وی در پایان تصریح کرد: «نتیجه انتخابات آمریکا نیز تاثیر چندان قابل ملاحضه‌ای بـر وضعیت اقتصادی کشورمان در کوتاه مدت نخواهد داشت. فارغ از دونالد ترامپ، هر شخص دیگری به ریاست کاخ سفید برسد، بعید به نظر می‌رسد که با توجه به محدودیت‌های اعمال شده از سوی ترامپ طی چند سال گذشته و نیز قواعد داخلی آمریکا، بتواند امتیازات خاصی را به تهران واگذار کند. بدون تردید، بایدن نیز به آسانی حاضر نیست از فشاری که ترامپ بر اقتصاد ایران وارد کرده به آسانی دست بکشد. به نظر می‌رسد بایدن یا هر شخص دیگری راهبرد گرفتن امتیاز در صورت کاهش تحریم‌ها را مدنظر قرار می‌دهد. تنها جنبه مثبت پیروزی بایدن را می‌توان تاثیرات روانـی آن بر اقتصاد کشور، به ویژه در زمینه سرمایه‌گذاری خارجی می‌توان مورد ارزیابی قرار داد.

اخبـــار ویـــژه

حکم سنگین برای فرد هتاک به مازندرانی‌ها

دادگستری مازندران اعلام کرد، فرد هتاک به مردم کلاردشت را به سه سال حبس، ۱۴۸ ضربه شلاق تعزیری، مجازات تکمیلی منع اقامت و تردد در استان‌های ساحلی شمال کشور و اقامت اجباری در مناطق محروم به مدت ۲ سال محکوم کرده است. به گزارش روابط عمومی دادگستری مازندران، با تشکیل پرونده در حوزه قضایی مرزن آباد، این فرد توهین کننده به مردم استان بابت تشویش اذهان عمومی، توهین و افترا متهم و مقرر شد با توجه به اظهار ندامت متهم، نیمی از مجازات حبس وی به صورت مراقبتی با الزام به انجام کارگری جهت احداث مسکن ایتام و نیازمندان اجرا شود. در پی انتشار کلیپی در اواسط هفته گذشته در فضای مجازی مبنی بر توهین به مردم مازندران با رصد نیروهای اطلاعاتی، عامل هتاکی بازداشت و پس از پیگیری‌های متعدد دستگیر و متهم جهت رسیدگی به جرم ارتکابی تحویل مراجع قضایی استان شد. دستگاه قضایی استان مازندران اعلام کرد که با هرگونه ناهنجاری و اهانت که موجب جریحه دار شدن احساسات مردم شود، جدی و قاطعانه برخورد می‌کند و در این مسیر هیچ گونه مماشاتی ندارد.

آنچه ما امروز شاهد هستیم، ذبح روح جمهوریت است

یک نماینده سابق اصلاح‌طلب مجلس گفت: پیشنهادهایی که در طرح‌های اصلاحی انتخابات قید شده، به جای حل مشکل و چالش، بیشتر باعث پیچیدگی و سخت شدن مشکلات می‌شود. این پیشنهادها کاملا با روح قانون اساسی و اصل حاکمیت مردم و نوع نظارت بر مردم تناقض و تفاوت دارد. علی تاجرنیا دربـاره طرح‌های پیشنهادی نمایندگان مجلس برای اصلاحات قوانین انتخاباتی مبتنی بر افزایش اختیارات شورای نگهبان، گفت: مشکلات انتخابات در کشور ما بسیار عمیق‌تر و فاجعه‌بارتر از آن چیزی است که مجلس به زعم خود در جهت حل آن، چنین پیشنهادهایی ارائه کردند. متاسفانه آنچه ما امروز شاهدیم، ذبح روح جمهوریت است. این نماینده ادوار مجلس شورای اسلامی ادامه داد: اگر ما به مذاکرات قانون اساسی رجوع کنیم، درمی‌یابیم که اصلا قرار نبود شان و جایگاه نهادی مانند شورای محترم نگهبان چنان باشد که در هر امور و مساله‌ای دخالت کند.این فعال سیاسی اصلاح‌طلب با بیان اینکه ما باید راهکاری برای افزایش نقش مردم طبق قانون اساسی در نظام جمهوری اسلامی چاره کنیم، گفت: اینکه شورای نگهبان در مسائل زیادی ورود و دخالت دارد، نهایتا باعث شده تا امروز ما شاهد کم اثر شدن رای مردم باشیم. این دخالت‌ها نتوانسته به کیفیت آرای مردم کمک کند؛ کما اینکه ردصلاحیت‌های گسترده نتوانسته راهگشا باشد.

ترامپ، بایدن را لقمه چپ خواهد کرد

فیاض زاهد در روزنامه اعتماد نوشت:در حالی که وارد ماه سپتامبر می‌شویم، دورنمای روشن‌تری از انتخابات نوامبر به دست می‌آید. تنش‌ها افزایش یافته و کمپین‌ها به نقاط تعیین‌کننده سوق می‌یابند. رقبای بایدن فیلمی از گذشته را که گویا در یک برنامه زنده چرت می‌زده، نشان می‌دهند. یا جمهوری‌خواهان می‌گویند که بایدن سن بالایی دارد و در طول سخنرانی محورهایی را که باید بیان کند، فراموش می‌کند. من بر این باورم که ترامپ، بایدن را لقمه چپ خود خواهد کرد. به خصوص در زمانی که دعوا به مغازه چینی‌ها نیز کشیده شود! در این میان از حمایت‌های پیدا و پنهان پوتین از ترامپ نیز نباید غافل بود.

خط و نشان زودهنگام اصولگرایان برای سعید جلیلی

اعتماد نوشت: برخی معتقدند مردم کوچه و بازار رئیس نه چندان موفق دولت‌های نهم و دهم را می‌خواهند و از این‌رو به نظر می‌رسد احمدی‌نژاد و یارانش تاثیر بسزایی در وحـدت مدنظر اصولگرایان بگذارند. وحدتی که اگر رویه شورای نگهبان تغییر نکند، در میان مشارکت حداقلی و غیبت اصلاح‌طلبان رقم خواهد خورد.

نمایندگان در حال پیاده سازی ایده سعید حجاریان هستند

عباس عبدی، فعال سیاسی اصلاح طلب درباره طرح‌های مجلس برای اصلاح قانون انتخابات به خبرآنلاین گفت: هر روز جایی از قانون انتخابات را لکه‌گیری و صافکاری می‌کنند که ناشی از عدم پذیرش اصل نهاد انتخابات از سوی برخی‌هاست. هدف نهفته در این طرح ها این است که بقای خودشان تثبیت و تضمین شود، نه اینکه خواست عمومی را بازتاب بدهد. نویسندگان این طرح‌ها در واقع دارند همان ایده آقای حجاریان را پیاده می‌کنند که پیشنهاد کرده بود: «در انتخابات آتی فقط یک نامزد ازسوی شورای نگهبان برای تصدی سمت ریاست‌جمهوری معرفی و تأیید شود.» ریشه طرح مجلس برای اصلاح قانون انتخابات به نظر من ترس و نداشتن اعتماد به نفس است و اثر تعیین کننده بر انتخابات نخواهد داشت. یکسری چیزها در این طرح‌های انتخاباتی واقعاً نوبر است. گویی رئیس جمهوری کلاس اکابرست که باید بروند و بنشینند در شورای نگهبان و آزمون پس بدهند. معتقدم این طرح را برای این داده‌اند که خیلی صریح و روشن این پیام را بدهند که دیگر انتخابات در کشور موضوعیتی ندارد و چیزی شبیه همان تعیین نخست‌وزیر است اما با این فرایند و سر و شکل.

تعیین تکلیف الله کرم برای اصلاح طلبان

حسین الله‌کرم، عضو حزب الله گفت: در انتخابات ریاست جمهوری آینده شاهد انتخابات درون گروهی خواهیم بود؛ همچنان که نتیجه انتخابات مجلس یازدهم نشان داد، کاندیداهای اصلاح‌طلبان اقبالی جهت پیروزی ندارند. این دوره انتخابات ریاست جمهوری برای اصلاح‌طلبان خوب نخواهد بود، اصلاح‌طلب‌ها چه با یک لشکر و چه با یک نفر وارد عرصه انتخابات شوند با شرکت نکردن آنها برابر خواهد بود، در هر صورت امیدوارم جریان اصلاح طلبی هیچ وقت به این نتیجه نرسد و در انتخابات شرکت کند.

موارد مطرح راجع به قاضی منصوری ارزش پاسخگویی ندارد

خطیب زاده، سخنگوی وزارت خارجه گفت: درباره قاضی منصوری گزارش نهایی دادگاه ارسال و ترجمه شده و در اختیار قوه قضاییه و خانواده آن‌ها قرار می‌گیرد، از نظر دادگاه ۲۰ روز خانواده و صاحبان حق اختیار دارند، به حکم و رای دادگاه شکایت کنند و وزارت خارجه اگر کاری از دستش بربیاید انجام می‌دهد و بقیه موارد مطرح گمانه‌زنی است که ارزش پاسخگویی ندارد.

افزایش گدایان پشت ماسک کرونا

ایران نوشت: این روزها پایتان که به میدان تجریش می‌رسد، ماجرای «متکدیان جدید» تازه شروع می‌شود. چهره‌های ساده‌ای که ظاهراً کرونا، روزی‌شان را هم از رونق انداخته. اینجا نه خبری از بساط است و نه متکدی که علناً گدایی کند. آدم‌هایی با ظاهر ضعیف که ناتوانی‌شان از دور داد می‌زند. صدایشان آنقدر ضعیف است که تا لحظه‌ای که سرتان به صورتشان نزدیک نشود، متوجه نمی‌شوید به دنبال آدرس می‌گردند یا پول! کاسبان محل می‌گویند این تازه‌واردها بعد از کرونا آمده‌اند، خیلی‌هایشان قبلاً آدم‌های آبرودار بوده و برای خودشان سر و زندگی داشتند، اما از زمانی که کار و کاسبی‌ها خوابیده، به هر دری زده‌اند تا شکم خانواده‌شان را سیر کنند.

خبر

محسن رضایی:

۱۵۰ نفر در کشور سودهای بادآورده بورس را درو می‌کنند



دبیر مجمع تشخیص مصلحت نظام گفت: ۱۵۰ نفر در کشور متخصص چتربازی هستند و سودهای بادآورده را درو می‌کنند و اکثریت مردمی که دیرتر وارد می‌شوند با زمین‌های سوخته مواجه می‌شوند.

به گزارش شاخه سبز، محسن رضایی دبیر مجمع تشخیص مصلحت نظام در صفحه اینستاگرام خود در یادداشتی با عنوان «بازار هیجانی، نقدینگی رهاشده و ضرر بازیگران کم‌اطلاع!» به تحلیل وضعیت این روزهای بورس پرداخت.

«وقتی اطلاعات بازار سرمایه و فرصت‌های اقتصادی آن به صورت یکسان برای عامه مردم شفاف نباشد عده اندکی نوسانات را زودتر پیش‌بینی و رصد می‌کنند، به موقع وارد بازارها می‌شوند، سودهای بادآورده را درو می‌کنند و اکثریت مردمی که دیرتر وارد می‌شوند با زمین‌های سوخته مواجه می‌گردند!

بنا بر اطلاعات موثق بیش از ۱۵۰ نفر در کشور هستند که متخصص چتربازی هستند این افراد پول خود را در بانک‌ها و یا دارایی‌های نقد شونده نگه می‌دارند و می‌دانند که هر چند سال یک بار چه فرصت‌های سودآوری ایجاد می‌شود.

در مورد بورس هم طیف مذکور به خوبی پیش بینی کرده بود که این فرصت چه موقع در بورس رخ خواهد داد. با این حساب پول‌های خود را به آن سمت بردند و برداشت سودآور و قابل توجهی در سال ۹۸ از بورس داشتند و داستان این اواخر که سوددهی بورس تمام شده بود و مردم عادی به سمت بورس رفتند پایان یافت.

لذا ضرورت دارد در خصوص این نوع فعل و انفعالات مقطعی که با خود هیجان و تبعات مختلفی به بار می‌آورد به صورت جدی تصمیم‌گیری شود.»

لاوروف:

حضور ایران در سوریه به تمایل مسکو مربوط نیست

ولید المعلم و سرگئی لاوروف وزیران خارجه سوریه و روسیه در کنار یوری بوریسف معاون نخست وزیر روسیه در یک کنفرانس مطبوعاتی به اظهارنظر پرداختند. لاوروف گفت: حضور ایران در سوریه به تمایل مسکو مربوط نیست،بلکه به تمایل دولت قانونی سوریه مربوط است. وزیر خارجه روسیه گفت طبیعتا، اختلافاتی در دیدگاه ها میان آنکارا، مسکو و تهران وجود دارد که جای نگرانی نیست.

وزیر خارجه سوریه با سازنده و مفید خواندن نتایج دیدار هیئت بلندپایه روسی با بشار اسد دلیل تحریم‌های ظالمانه آمریکا علیه کشورش را موضع دمشق در حمایت از فلسطین و مقاومت دانست.

به گزارش شاخه سبز به نقل از شبکه المیادین، ولید المعلم و سرگئی لاوروف وزیران خارجه سوریه و روسیه در کنار یوری بوریسف معاون نخست وزیر روسیه در یک کنفرانس مطبوعاتی به اظهارنظر پرداختند.

وزیر خارجه سوریه در این کنفرانس تاکید کرد دیدار هیئت روسی با رئیس جمهور اسد، سازنده و ثمربخش بود و مسائل مختلف سیاسی و تحولات منطقه را در برگرفت.

المعلم گفت : مذاکرات وزیر خارجه روسیه با رئیس جمهور اسد سازنده و بی نهایت ثمربخش بود.

وی افزود : آینده روابط با دوستان در روسیه در ارتباط با وضعیت اقتصادی و سیاسی کشور دلگرم کننده است .

المعلم تصریح کرد هر توافقی که با قانون اساسی مغایرت داشته باشد، نخواهیم پذیرفت.

وی درباره انتخابات ریاست جمهوری سوریه هم گفت که این رویداد در موعد مقرر آن در سال آینده(۲۰۲۱) برگزار خواهد شد.

المعلم در ادامه گفت تحریم‌های آمریکا علیه سوریه به خاطر مواضع دمشق در قبال فلسطین و مقاومت است.

لاوروف هم خاطر نشان کرد با حمایت تعیین کننده روسیه، سوریه بر تروریسم بین المللی و قدرتهای خارجی حامی آن که برای ویران کردن این کشور تلاش کردند، به پیروزی رسید.

لاوروف هم گفت سفر ما به سوریه بر چشم انداز همکاری برای توسعه روابط میان دو کشور در سایه تحولات جدید در منطقه متمرکز است . وی خاطر نشان کرد عملیات سرکوب تروریسم در سوریه با حمایت روسیه ادامه دارد. لاوروف با بیان اینکه، اولویتهای جدیدی در سوریه و در راس آن بازسازی و جلب حمایت بین المللی از آن وجود دارد، ادامه داد : در دیدار با رئیس جمهور اسد، اوضاع میدانی سوریه را بررسی کرده و بر اولویت یکپارچه کردن تلاشها در کشور تاکید کردیم.

وی افزود برخی کشورها از تحولات سوریه راضی نیستند و برای پیشبرد طرحهای خود با فشار اقتصادی بر سوریه تلاش می کنند.

وزیر خارجه روسیه اظهار داشت ما بر پایبندی خود به حاکمیت سوریه و وحدت ارضی و احترام به این اصل که سوری ها خود سرنوشتشان را تعیین کنند، تاکید می کنیم.

لاوروف تاکید کرد : حضور ایران در سوریه به تمایل مسکو مربوط نیست،بلکه به تمایل دولت قانونی سوریه مربوط است.

وزیر خارجه روسیه گفت طبیعتا، اختلافاتی در دیدگاه ها میان آنکارا، مسکو و تهران وجود دارد که جای نگرانی نیست.

وی افزود اینکه دیدگاهها میان شرکا و کشورهای مختلف که نقشی در سوریه ایفا می کنند، یکسان و همدست باشد، غیرممکن است.

لاوروف خاطر نشان کرد ما درمسیر سوریه بر اساس آنچه میان سران روسای جمهور روسیه، ایران و ترکیه توافق شد، عمل می کنیم.

از سوی دیگر یوری بوریسف معاون نخست وزیر روسیه که به دمشق رفته است، در این کنفرانس مطبوعاتی گفت ما برای تقویت همکاری روسیه و سوریه در زمینه های مختلف تلاش می کنیم و به طرح بازسازی در چارچوب نقشه راه در زمینه های مختلف از جمله انرژی ادامه خواهیم داد. وی افزود امیدواریم توافقنامه تجاری را با سوریه در سفر آینده ام در دسامبر آتی امضا کنیم.

انتقال چوب خام قم صنعت چوب و مبلمان این استان را نابود می‌کند

فرماندار قم گفت: در حالی که چوب تولید شده در قم در تهران فرآوری شده و به قیمت های مناسب فروخته می شود، صنعت چوب و مبلمان استان در معرض نابودی قرار می گیرد.

فرماندار قم روز سه شنبه در بیست و دومین جلسه کارگروه تسهیل و رفع موانع تولید قم در تالار کرامت استانداری قم گفت: به دلیل محدودیت های ایجاد شده در قم محصول چوب این استان به صورت خام به تهران انتقال داده می شود.

مرتضی حیدری افزود: در حالی که چوب تولید شده در قم در تهران فرآوری شده و به قیمت های مناسب فروخته می شود، صنعت چوب و مبلمان استان در معرض نابودی قرار می گیرد.

فرماندار قم ساماندهی شهرک ثامن را به لحاظ اقتصادی و اشتغال زایی برای استان مهم دانست و گفت: شهرک ثامن زمینه حضور و استقرار صنعتگران چوب و مبلمان و احیای این خوشه صنعتی استان را فراهم می کند.

تاکید استاندار بر ضرورت تامین مواد اولیه درودگران قم

بهرام سرمست اظهار داشت: فعالیت ها در راستای ساماندهی شهرک صنعتی فوق و همچنین صنف چوب و مبلمان استان بیش از پیش گسترش پیدا کند.

استاندار قم طرح ریزی یک برنامه برای سامان دادن به کاربری فعلی شهرک ثامن را مورد توجه قرار داد، افزود: در این زمینه باید از نظر حوزه معاونت استانداری استفاده شود تا امر ساماندهی شهرک تسریع شود.

استاندار قم گفت: موضوع واگذاری زمین در قطعه های کوچک ۳۰۰ تا ۵۰۰ متر مربعی نیز باید تا پایان مهرماه سال جاری تعیین تکلیف و نتیجه آن در جلسه کارگروه تسهیل و رفع موانع تولید اعلام شود.

شهرک صنعتی ثامن الائمه به عنوان نخستین شهرک صنفی در زمینه تولید مصنوعات چوبی و مبلمان در کیلومتر ۱۵ جاده قم- قنوات و در کیلومتر ۵ اتوبان قم- گرمسار واقع‌شده است، مساحت این شهر ۱۴۰ هکتار بوده و ۱۶۰ هکتار نیز برنامه توسعه‌ای برای این شهرک صنعتی در نظر گرفته شده است.

واگذاری زمین به شهرک های صنعتی قم بدون حاشیه بوده است

معاون هماهنگی امور اقتصادی استانداری قم نیز در این جلسه اظهار داشت: طی دو سال گذشته موضوع واگذاری زمین به شهرک های صنعتی قم تقریبا یک حاشیه هم نداشته و در واگذاری ها از اختیارهای استان استفاده و به یک معنا حداقل دریافتی نقدی با



حداکثر باز پرداخت اعمال شده است.

مهرداد غضنفری با اشاره به اینکه در شیوه واگذاری زمین در هیات مدیره شرکت شهرک ها تجدید نظر خواهد شد گفت: ما در هیات مدیره شهرک های صنعتی استان این مساله را به سرانجام می رسانیم و مصوب می کنیم تا مورد عمل قرار بگیرد.

غضنفری با اشاره به اهتمام جدی مسئولان برای ساماندهی صنعت چوب و مبلمان قم اهمیت انتقال واحدهای این صنف به شهرک ثامن را مورد تاکید قرار داد و خاطرنشان کرد: ماهیت شهرک صنعتی ثامن تخصصی است بدان معنا که تولیدی، توزیعی و خدماتی می باشد و تمام فعالیت های این صنف از طریق این شهرک به صورت زنجیروار به هم متصل است.

معاون استاندار قم گفت: پیشنهاد ما به شرکت شهرک ها این است که حدود ۸۰ قطعه زمینی را که آماده کرده در یک بازه زمانی ۲ ماهه به صنعتگران متقاضی واگذار نماید.

غضنفری ادامه داد: شرکت شهرک ها همچنین مقدمات ساخت و ساز را نیز فراهم کند و با توجه به نیاز واحدها به تسهیلات بانکی، بانک های عامل را جهت این اقدام مشخص نماید تا پرداخت تسهیلات در یک مدت زمان مشخص عملیاتی شود.

واگذاری زمین به بخش صنعت قم باید هدفمند باشد

رئیس سازمان جهاد کشاورزی قم نیز در این جلسه گفت: در استان عرصه های زیادی وجود دارد که هم اکنون بیش از ۲۰ سال است که به حوزه صنعت استان واگذار شده ولی همچنان بلاتکلیف است.

عباس پور میدانی افزود: باید واگذاری زمین را هدفمند نموده و در این زمینه به موضوع زیرساخت ها نیز توجه ویژه ای داشته باشیم.

پورمیدانی تصریح کرد: از همان آغاز که به فکر واگذار کردن زمین هستیم باید سود و زیان آن را مدنظر قرار دهیم و با در نظر گرفتن همه موارد برای این کار اقدام کنیم.

خبر

تلاش برای جذب سرمایه گذار در حوزه پسماند



معاون خدمات شهری شهرداری قم گفت: شهر قم به جذب سرمایه گذار در حوزه پسماند نیاز دارد و برای این موضوع به همکاری دولت نیازمندیم.

سید امیر سامع در توضیح وضعیت مدیریت پسماند در شهر قم با اشاره به راه اندازی خط پردازش زباله ۳۰۰ تنی در شهر قم، اظهار داشت: امسال اگر بخواهیم این کار را انجام دهیم باید بیش از ۳۰ میلیارد تومان هزینه بپردازیم.

معاون خدمات شهری شهرداری قم به خرید تجهیزاتی برای هوادهی و تولید کمپوست در سایت البرز اشاره کرد و افزود: این خط دو نوع کود تولید میکند که جزو بهترین کودهای تولیدی کشور است.

سامع با اشاره به راه اندازی سایت تخمیر، گفت: بهسازی مسیرهای سایت البرز از دیگر اقدماتی است که در سالهای اخیر انجام شده است.

وی افزود: در گذشته در سایت البرز دفن سطحی داشتیم که الان دیگر به هیچ وجه نداریم و در حال حاضر نیمی از زباله که به کارخانه پردازش می‌رود و بقیه داخل لند فیل دفن می‌شود.

معاون خدمات شهری شهرداری قم با اشاره به اینکه بخشی از زباله‌ها در قم باید به زباله سوز یا هاضم بروند، اظهار داشت: در این دو سه سال مناقصه گذاشتیم اما به دلیل شرایط اقتصادی استقبالی نشد که اخیرا جلساتی با معاونت فناوری ریاست جمهوری و سازمان شهرداری‌ها داشتیم و یک تفاهم‌نامه امضا کردیم.

به گفته سامع قرار است مثلثی از شهرداری قم، بخش خصوصی و معاونت فناوری ریاست جمهوری تشکیل شود تا سرمایه و تکنولوژی برای این کار با کمک سازمان شهرداری‌ها تامین شود.

وضعیت ۷۵ بیمار کرونایی در قم وخیم است

رئیس دانشگاه علوم پزشکی قم گفت: در حال حاضر ۳۸۷ بیمار کرونایی در قم بستری هستند که وضعیت ۷۵ تَن از آنها وخیم می باشد.

به گزارش عصر سه شنبه روابط عمومی علوم پزشکی قم محمد رضا قدیر در تبیین آخرین وضعیت کرونا در این استان اظهار داشت: در ۲۴ ساعت منتهی به هجدهم شهریور ماه ۷۵ تَن با تشخیص احتمالی و مشکوک به کرونا در مراکز درمانی استان مورد پذیرش قرار گرفتند.

وی با اشاره به بستری شدن ۶۱ تَن در بخش های مراکز درمانی قم و تحت نظر اورژانس بیمارستان افـزود: ۵۸ تَن از کل بیمارانی که طی روزهای گذشته بستری بودند، نیز ترخیص شدند.

قدیر خاطر نشان کرد: در ۲۴ ساعت گذشته ۲ تَن که نتیجه کرونای آنها مثبت بود جان خود را از دست دادند.

گذر سفیدآب تخریب نمی‌شود



مدیر منطقه یک شهرداری قم با اشاره به تغییرات طرح خیابان شهیدان برقعی، گفت: طرح طوری تنظیم شده که موجب تخریب گذر سفیدآب نشود.

احمد ترکمن با اشاره به تلاش برای رساندن پروژه خیابان شهیدان برقعی به فاز اجرایی در سال جاری، اظهار داشت: این پروژه امسال ۱۷ میلیارد و ۸۰۰ میلیون تومان بودجه دارد که چهار میلیارد تومان دیگر به بودجه آن اضافه شد.

مدیر منطقه یک شهرداری قم با اشاره به اینکه تکمیل این پروژه هنوز به ۱۸ میلیارد تومان اعتبار نیاز دارد، افزود: ما تملک این پروژه را تا شهریور به اتمام می‌رسانیم و از طرفی با یک میلیارد تومان تخصیص بودجه برای شروع اقدامات عمرانی موافقت شده است.

ترکمن با اشاره به وجود یک مسجد در مسیر اجرای پروژه، ادامه داد: حدود ۱۷۰ متر از این مسجد ثبت تاریخی شده که مسئولان شهر باید برای آن تصمیم بگیرند.

وی با اشاره به اینکه در طرح جدید گذر سفید آب در پیاده رو قرار گرفته، گفت: این گذر تخریب نخواهد شد.

فرمانده قرارگاه حضرت مهدی (عج) با حضور در مدرسه معصومیه قم با مدیر حوزه های علمیه کشور دیدار کرد

مهرشاد سهیلی فرمانده قرارگاه فرهنگی جهادی حضرت مهدی (عج) بسیج سازندگی سپاه محمد رسول الله (ص) تهران با حضور در مدرسه معصومیه قم با حضرت آیت الله علیرضا اعرافی مدیر حوزه های علمیه و امام جمعه قم دیدار و گفتگو کرد.

آیت الله اعرافی در این دیدار با تسلیت ایـام سوگواری حضرت اباعبدالله الحسین (ع) گفت: کمک به محرومان و نیازمندان همواره مورد تاکید ائمه معصومین (ع) بوده و امروز شما با این سن اینجانب رو یاد عملیات های دوران دفاع مقدس می اندازید.

امام جمعه قم افزود: در دوران دفاع مقدس جوانان و نوجوانان بودند که حماسه آفریدند و جان خود را فدای این میهن و انقلاب کردند.

عضو شورای نگهبان خاطر نشان کرد: شما امروز نقش ضعیفی در جامعه ندارید و برای این کشور و انقلاب مفید هستید ، ما فعالیت های شما را دیدیم و واقعا خرسندم و صمیمانه قدردانی می کنم.



امام جمعه قم با اشاره به فعالیت های گروه های جهادی حوزه علمیه در دوران شیوع بیماری کرونا گفت: حوزه علمیه در مبارزه با بیماری ویروس کرونا حماسه آفرید و همین جوانان بودند که محکم تر از همیشه پای کار بودند.

آیت الله علیرضا اعرافی در پایان با تشکر و ابلاغ سلام گرم حوزه علمیه به اعضای قرارگاه حضرت مهدی (عج)و تاکید به به تحصیلات نذورات مردمی است که تا کنون سنگ تمام گذاشته اند.

مهرشاد سهیلی افزود: منویات و رهنمود های داهیانه رهبر معظم انقلاب اسلامی همیشه موجب دلگرمی ما بوده است.

سهیلی با اشاره به اقدامات قرارگاه حضرت مهدی (عـج) در دوران بیماری کرونا افزود: بیش از یک میلیارد و پانصد میلیون تومان صرف لوازم بهداشتی و ویژه برنامه های فرهنگی بصورت مجازی شده است

مهرشاد سهیلی گفت: بحمدالله در آستانه دهه اول اقدامات خوبی در استان سیستان و بلوچستان صورت گرفت از جمله اطعام ، بسته های معشیتی و پک های بهداشتی اهدا گردید.

فرمانده قرارگاه حضرت مهدی (عج) در پایان با ارائه کامل گزارش کار فعالیت های این قرارگاه فرهنگی و جهادی مورد تحسین و تقدیر آیت الله اعرافی قرار گرفت.

مهرشاد سهیلی گفت: در کنار فعالیت های جهادی از دروس غافل نشوید که مبادا روزی پشیمان شوید که کشور به شما نیاز دارد.

اجرای طرح ملی نذر آب ۳ در روستاهای محروم استان سیستان و بلوچستان



معاون امور داوطلبان جمعیت هلال احمر استان قم از اعزام کاروان سلامت و اجرای طرح ملی نذر آب ۳ در روستاهای محروم استان سیستان وبلوچستان با حضور خیرین و پزشکان داوطلبان این جمعیت خبر داد.

به گزارش شاخه سبز به نقل از روابط عمومی جمعیت هلال احمر استان قم؛ امیرحسین علیمردانی با اعلام این خبر گفت: کاروان سلامت این جمعیت با چهار رویکرد درمانی، آموزشی، فرهنگی و معیشتی در قالب اجرای طرح ملی نذر آب ۳ با هدف تامین آب شرب سالم مناطق محروم و دچار خشکسالی از ۲۴ تا ۲۹ شهریورماه با حضور خیرین و پزشکان داوطلب جمعیت هلال احمر استان قم در روستاهای محروم دهستان ابتر از توابع ایرانشهر واقع در استان سیستان و بلوچستان اعزام خواهد شد.

وی افزود: این کاروان در راستای اهداف جمعیت هلال احمر که تسکین آلام بشری و حمایت از زندگی و سلامت انسانهاست اعزام خواهند شد.

معاون امور داوطلبان جمعیت هلال احمر استان قم بیان داشت: در بخش درمانی این کاروان ۲۰ پزشک متخصص، عمومی و پیراپزشک که شامل فوق تخصص ریه، متخصصین کودکان و اطفال، زنان و زایمان، آنکولوژی، متخصص داخلی، متخصص گوش و حلق و بینی، سه دندانپزشک و همچنین دو نفر ماما، دو نفر پرستار و سه نفر دستیار دندانپزشک و ۳ نفر کارشناس ارشد روانشناسی و امور تربیتی، کارشناسان دارویی، خدمات درمانی و داروهای مورد نیاز را به صورت رایگان ارائه می‌دهند.

علیمردانی به ارائه خدمات فرهنگی این کاروان اشاره کرد و گفت: مسابقات فرهنگی، نقاشی و قرآنی با حضور روانشناسان اعزامی به روستاهای محروم برگزار می‌شود.

وی افـزود: به دلیل وجود بیماری‌های شایع در مناطق محروم از قبیل کم خونی، دیابت، مالاریا، ریوی، کودکان و همچنین بیماری‌هایی که از آب و غذا منتقل می‌شوند، برگزاری کلاس‌های آموزشی پیشگیری، درمان و راه‌های مقابله با این بیماریها از خدمات آموزشی این کاروان اعزامی خواهد بود.

معاون امور داوطلبان جمعیت هلال احمر استان قم ادامه داد: توزیع بسته‌های معیشتی، بهداشتی، پوشاک و لوازم التحریر با حضور خیرین و داوطلبان از رویکردهای حمایتی کاروان سلامت می‌باشد.

علیمردانی در پایان خاطر نشان کرد: با توجه به اینکه مرحله‌ی سوم نذر آب در قالب کاروان سلامت اجرا خواهد شد و به دلیل خشکسالی و کمبود آبی که در مناطق محروم استان سیستان و بلوچستان وجود دارد، برای رفع این معضل و تامین آب شرب سالم و بهداشتی از طریق لوله‌کشی آب یا احیای چاه و قنوات و یا در اختیارگذاشتن تانکرهای آب با حضور خیرین جمعیت هلال احمر استان قم اقدام‌های موثری صورت می‌گیرد.

مدیرکل تامین اجتماعی قم:

دستور رفع بازداشت حساب شماری از کارگاه‌ها در قم صادر شد



مدیرکل تامین اجتماعی قم با اشاره به انتشار خبر مسدود کردن حساب برخی کارگاه ها توسط این اداره کل درروزهای گذشته، بیان کرد: به محض مطرح شدن این موضوع درکارگروه استانی ستاد تسهیل و رفع موانع تولید استانداری، موضوع با قید فوریت پیگیری و در راستای نشان دادن حُسن نیت دستور رفع بازداشت حساب را صادر و در کمتر از پنج روز کاری مشکل برطرف شد.

علی اصغر دادخواه روز سه شنبه درگفت و گویی در این خصوص گفت: بازداشت حساب کارگاه‌ها بر اساس مفاد ماده ۵۰ قانون تامین اجتماعی و اقدامی کاملا قانونی است که معمولا پس از انجام سه اقدام قانونی اعلامیه، اخطاریه و اجراییه صورت می‌گیرد و درهر یک از این موارد نیز اطلاع رسانی لازم قبل، حین و بعد از اقدام به کارفرما صورت می‌پذیرد.

وی با بیان اینکه بیش از ۹۰ درصد حساب های بازداشت شده مربوط به کارگاههای تعطیل، تخریب شده و یا نیمه فعال است ادامه داد: بدهی این کارگاهها برای سالیان متوالی(حتی تا ۱۵ سال گذشته)است که متاسفانه کارفرمایان هیچگونه اقدام قانونی در راستای پرداخت بدهی‌های ایجاد شده از بابت حق و حقوق کارگران خود به تامین اجتماعی نداشته‌اند و تمام اخطارهای قانونی این سازمان را نادیده گرفته‌اند.

وی خاطرنشان کرد: این اقدام (بازداشت حساب) کاملا بر اساس قانون و در راستای ایفای حقوق کارگرانی بوده که سالهاست حق بیمه آنها پرداخت نشده و به تبع آن سابقه‌ای نیز برای کارگران برای دریافت خدمات ایجاد نگردیده‌است. هرچند نهادهای نظارتی هم در بررسی خود از عدم اقدام به موقع اجرایی توسط تامین اجتماعی قم برای تعیین تکلیف پرونده کارگاههای مدیون گلایه داشته و این اداره کل را بازخواست کرده‌اند.

وی از تمام ۱۴ هزار و ۲۶۱ کارفرمای بدهکار به تامین اجتماعی قم درخواست کرد آنها نیز به مسئولیت اجتماعی خود درقبال پرداخت به موقع حق بیمه کارگران عمل کرده و هم کارگران خود را خوشحال کنند و هم موجبات انجام به موقع و منظم تعهدات بیمه ای و درمانی به بیمه شدگان و به‌ویژه بازنشستگان را فراهم نمایند.

مدیرکل تامین اجتماعی قم از پیشی گرفتن مصارف بر منابع در حوزه بیمه‌ای این استان خبر داد و گفت: هم اکنون ۲هزار و ۵۰۰ میلیارد ریال از کارفرمایان قمی طلبکار هستیم و این امر بر کیفیت ارائه خدمات به بیمه شدگان و مستمری بگیران تامین اجتماعی قم تاثیر مستقیم دارد.

وی افزود: امسال تامین اجتماعی استان قم با کسری حدود هفت درصـدی در تامین منابع بیمه‌ای خود مواجه است که این کسری تا پایان سال جاری با روند افزایشی ادامه خواهد داشت.

طنـــــز

گل کردن ژن احساس تکلیف!



وحید حاج سعیدی

یکی از واژه هایی که در سال های اخیر از حالت محض در آمده و کاربردی شده، واژه «احساس تکلیف» است. این واژه در گذشته کل کاربردش به عباراتی نظیر تکلیف مدرسه، تکلیف ما را روشن کن، تکلیف چیه، سن تکلیف و بلاتکلیفی ختم می شد. به صورت مجزا هم گاهی اوقات در حمام به معنای یک لیف کاربرد داشت!

اما امروزه دیگر تکلیف یک واژه نیست و یک هنر است. سن و سال و جا و مکان هم نمی شناسد و هر وقت فرد احساس تکلیف کند و پای عشق به خدمت به میان آمد باید به وظیفه اش عمل کند. حالا اگر در عنفوان جوانی مدیریت یک شرکت تولیدی چند هزار کارگر را به او تعارف کردند پای تکلیف که به میان آمد دیگر درنگ جایز نیست(حتی اگر منجر به نابودی شرکت شود) و یا اگر می بینید فردی در سن ۹۰ سالگی پیشنهاد پذیرفتن ریاست فدراسیون فوتبال را رد نمی کند، همان بحث تکلیف است. در ضمن از قدیم گفتنه اند: «آرزو بر بازنشستگان عیب نیست.»

در تعریف «احساس تکلیف» نیز بین بزرگان اختلاف نظر وجود دارد. عده ای آن را « اثر بصری یک علت نامرئی که در سطح واقعیت عمیق تر از ظاهر عمل می کند»، می دانند و عده ای دیگر آن را « یک عارضه جانبی از یک تمایل طبیعی افراد به سمت عشق به خدمت» عنوان می کنند.

احساس تکلیف در افراد مختلف در شرایط خاصی بروز می کند: گاهی اوقات با به منصب رسیدن یا انتخاب یکی از آشنایان به عنوان نماینده شهر، ژن تکلیف پذیری فرد از خوابِ بیدار می شود و فرد ناگهان احساس می کند که مثلاً توان اداره یک شهر یا استان را دارد. در مواقعی نیز طی مدارج علمی باعث تحریک ژن احساس تکلیف در فرد می شود آن هم بعد از ۱۷ ترم که از دانشگاه پیام نور موفق به اخذ دانشنامه فوق لیسانس می شود!

البته عوامل دیگری هم در جنبش پذیری این ژن موثر هستند که پرداختن به همه آنها از حوصله این مقال خارج است.

در خصوص وجود ژن احساس تکلیف در همه افراد نیز فرضیه های زیادی وجود دارد و عده ای آن را ذاتی و برخی آن را اکتسابی می پندارند. پاره ای از بزرگان نیز بر این باورند که ژن احساس تکلیف در فرد به وجود نمی آید، از بین هم نمی رود؛ بلکه از فردی به فرد دیگر منتقل می شود!

مخلص کلام اینکه اگر در روزهـای اخیر مشاهده فرمودید اتفاقات و تظاهرات خاصی در رفتار و کردار برخی اطرافیان رخ می دهد خدا ناکرده نشانه بلوغ دیر رس یا تغییرات هورمونی و ... نیست، انتخابات نزدیک است و ژن احساس تکلیف این دوستان گل کرده است!

آگهی تملک زمین ایستگاه تقلیل فشار گاز صنایع محور رحمت آباد – نوبت اول

شرکت گاز استان قم

شرکت گاز استان قم در راستای تحقق اهداف دولت با اختیارات حاصله از قانون اساسنامه شرکت ملی نفت ایران ؛ لایحه قانونی نحوه خرید و تملک اراضی برای اجرای طرحهای عمرانی و نظامی دولت مصوب۱۳۵۸و سایر مقررات موضوعه قصد تملک قانونی عرصه ایستگاه تقلیل فشار گازصنایع محور رحمت آباد در ابعاد ۲۵×۱۲متر مربع مجموعاً به مساحت ۳۰۰متر مربع را طبق نقشه ذیل دارد.به همین منظورازکلیه اشخاص حقیقی و حقوقی مدعی حق/مالکیت تقاضا دارد جهت کسب اطلاع از موقعیت ایستگاه و رفع هر گونه ابهام با همراه داشتن اصل مدارک مالکیت و حقوق قانونی ظرف مدت ۱۵ روز از تاریخ انتشار دومین آگهی به امور حقوقی این شرکت مستقر در ساختمان مرکزی به نشانی قم خیابان امام خمینی- حد فاصل میدان امام خمینی (ره) و میدان شهید زین الدین کوچه شماره ۱۸ مراجعه نمایند . بدیهی است در صورت استنکاف از واگذاری و عدم مراجعه در مهلت مقرر، برابر قوانین و مقررات اقدام خواهد شد.

شماره مجوز ۱۳۹۹/۳۱۰۶

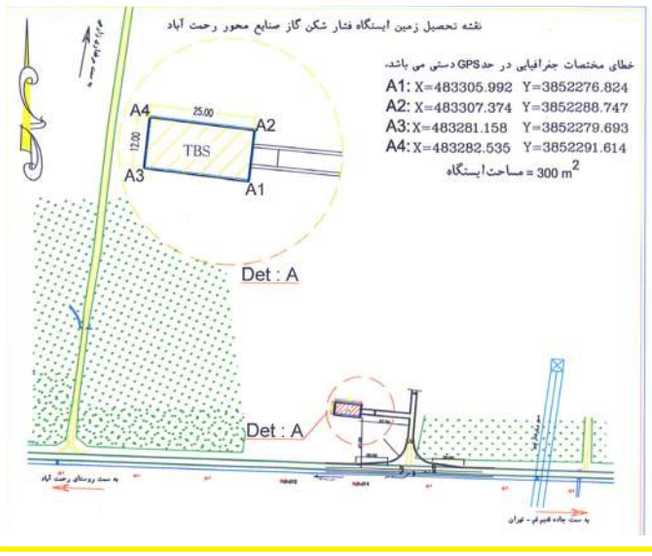

آگهی مزایده اجاره شماره ۵۰۹۹۰۰۵۲۶۳۰۰۰۰۰۳ (شماره مرجع ۳/۹۹) – نوبت اول

جمعیت هلال احمر استان قم

جمعیت هلال احمر استان قم در نظر دارد اجاره اماکن مجتمع فرهنگی ورزشی خود را از طریق مزایده عمومی و با جزئیات مندرج در اسناد مزایده، با بهره‌گیری از سامانه تدارکات الکترونیکی دولت (Setadiran.ir) و با شماره مزایده (۵۰۹۹۰۰۵۲۶۳۰۰۰۰۰۳) به صورت الکترونیکی واگذار نماید .

زمان انتشار در سایت : ۹۹/۰۶/۱۹ ساعت ۰۹:۰۰

مهلت دریافت اسناد مزایده : ۹۹/۰۷/۳ ساعت ۱۲:۰۰

تاریخ بازدید : از تاریخ ۹۹/۰۶/۲۲ تا تاریخ ۹۹/۰۶/۲۷ از ساعت ۰۹:۰۰ تا ساعت ۱۳:۰۰

آخرین مهلت ارسال پیشنهاد قیمت : ۹۹/۰۷/۰۳ ساعت ۱۹:۰۰

زمان بازگشایی پاکات : ۹۹/۰۷/۰۵ ساعت ۱۱:۰۰

زمان اعلام برنده : ۹۹/۰۷/۰۶ ساعت ۱۱:۰۰

لطفا فایل شرایط و مراحل شرکت در مزایده را از سامانه تدارکات الکترونیکی دولت(ستاد) دریافت نمایید

ضمنا رعایت موارد ذیل الزامی است :

۱)برگزاری مزایده صرفا از طریق سامانه تدارکات الکترونیکی دولت می باشد و کلیه مراحل فرایند مزایده شامل خرید و دریافت اسناد مزایده، پرداخت تضمین شرکت در مزایده (ودیعه) ، ارسال پیشنهاد قیمت و اطلاع از وضعیت برنده بودن مزایده گران محترم از این طریق امکان پذیر می باشد.

۲) کلیه اطلاعات موارد اجاره شامل مشخصات، شرایط و نحوه اجاره در برد اعلان عمومی سامانه مزایده، قابل مشاهده ، بررسی و انتخاب می باشد.

۳) علاقمندان به شرکت در مزایده می بایست جهت ثبت نام و دریافت گواهی الکترونیکی (توکن) با شماره‌های ذیل تماس حاصل نمایند :

مرکز پشتیبانی و راهبری سامانه : ۴۱۹۳۴ – ۰۲۱

اطلاعات تماس دفاتر ثبت نام استانها، در سایت (www.setadiran.ir) بخش "ثبت نام/پروفایل مزایده‌گر" موجود است

خبـــــر

مدیر برق لالی:

پایداری شبکه برق لالی در تابستان مرهون همکاری مردم بوده است



اهواز : لیلا زرگانیان -از ابتدای فصل تابستان در راستای عدم خاموشی و کاهش مصرف برق تدابیر مناسب و اقدامات فنی و تخصصی موثری انجام شد تا شبکه برق شهرستان لالی در پایداری کامل قرار گیرد.

علی حاجی پور مدیر توزیع برق لالی ضمن تشکر از شهروندان در خصوص صرفه جویی در مصرف برق به ویژه در ساعات پیک بار شبکه افزود، هرچند در برخی مواقع پیک مصرفی در وضعیت هشدار قرار گرفت اما همراهی و توجه شهروندان محترم جهت صرفه جویی در ساعات اوج مصرف برق علیرغم افزایش دما قابل تحسین بود و کمک موثر و قابل توجهی در صرفه جویی و ارتقا ضریب پایداری شبکه برق نمود.

حاجی پور یادآور شد؛ این موفقیت در اثر سیاست گذاری و توجه جدی مدیرعامل شرکت توزیع برق خوزستان جهت تامین برق پایدار برای مردم بوده است.

مدیر توزیع برق لالی در ادامه تصریح کرد، در تابستان امسال پیک بار شهرستان لالی ۳۰ مگاوات بوده و این در حالی است که نسبت به پارسال روستای عنبر و روستاهای حومه آن و چند روستای دیگر از بار شبکه مسجد سلیمان جدا و از شبکه برق لالی تامین می گردند.

حاجی پور در پایان با تقدیر از نقش اصحاب رسانه برای فرهنگ سازی در زمینه مصرف برق و پرداخت هزینه برق مصرفی توسط مردم اظهار امیدواری نمود که روند پرداخت قبوض برق با توجه به مشکلات پیش آمده به دلیل ویروس کرونا به نقطه مطلوب برسد.

توسعه تولید دانه های روغنی در همدان

همدان سید علی اکبر حوائجی خبرنگار شاخه سبز مدیر امور زراعت جهاد کشاورزی استان همدان در نشست خبری آنلاین با خبرنگاران از برداشت دانه های روغنی بخصوص کلزا در استان خبر داد و گفت امســال ۷ هــزار هکتار از زمینهای زراعی کشاورزان زیر کشت کلزا میرود و پیش بینی می کنیم حدود ۱۴ هزار تن کلزا در ســال زراعی جــاری تولید داشته باشیم

به گزارش مهــر؛ علی بایگانه با بیان اینکه کشــت کلزا در اســتان همدان سابقه ای دیرینه دارد، اظهار کرد: کشــت کلزا از سال ۷۹ در استان همدان انجام می شود

وی بــا بیــان اینکه زمانــی که کلــزا به عنوان یک محصول اســتراتژیک در نظر گرفته شــدو از سال ۷۹ در اســتان همدان استارت کار زده شد ودر خصوص کشــت این محصول از استانهای پیشرو بود، افزود: ۸۵ درصد روغن مورد نیاز کشــور از طریق واردات تأمین می‌شود و سالانه ۴ میلیارد دلار هزینه واردات روغن است

بایگانه با بیان اینکه سال گذشــته با وجود تلاشهای انجام شده در استان ۲ هزار و ۴۰۰ هکتار زیر کشت دانــه روغنی کلزا رفت ولی متاسفانه با توجه به خســارات وارد شــده سرمازدگی تنها یک هزار و ۹۳۰ تن محصول کلزا از هزار و ۴۲۵ هکتار زمین زیرکشــت برداشت شد.

مدیر امور زراعت جهاد کشــاورزی اســتان همدان تأکید کرد: در شــرایط اقتصادی موجود باید تلاش کنیم تولیدات محصولات کشاورزی مانند کلزا را در داخل انجام دهیم تا امنیت غذایی داشته باشیم

بایگانه افــزود: درخصوص ســال زراعــی جــاری امیدواریم با همت کارشناســان و تلاش کشــاورزان ۷ هزار هکتار زیر کشت کلزا برود و ۱۴ هزار تن کلزا برداشت شود

وی در ادامه در خصوص یکی از محصولات اســتراتژیک و مهمی که سهم بسزائی در سبد غذایی خانوارهای ایرانی دارد گندم میباشد ادامه داد: تولید گندم برای امنیت غذایی کشور جایگاه ویژه ای دارد وهمدان دارای رتبه ششم خرید تضمینی گندم را در کشور به خود اختصاص داده است افزود : ســال زراعی گذشته ۴۴۰ هزار تن گندم به صورت تضمینی با قیمــت هــر کیلــو ۲ هــزار و ۵۰۰ تومــان از کشاورزان خریداری و تمامی وجه آن را پرداخت گردید

وی با اشــاره به تولید سالانه بین ۷۰۰ تا ۷۵۰ هزار تن گندم در استان همدان ادامه داد: اســتان همدانتوانسته رکورد خرید ۶۲۵ هزار تن گندم در سال را نیز ثبت نماید

بایگانــه با اشاره به نیاز کشاورزان به کشت گندم افزود : نهاده هــای مــورد نیــاز تــدارک دیــده شــده و بــذر اصــلاح شــده مــورد نیــاز گنــدم آبــی و دیــم تأمیــن شــده اســت

وی فزود ســالانه بیش از صد هزار هکتار در استان همدان زیر کشــت جو می‌رود ودر سال گذشــته برداشت ۳۲۰ هزار تن جو تولیدی از ۱۲۷ هزار هکتار زمین زیر کشت جو استان بود وهم اکنون در حال تدارک تامین نهاده ها و بذر مورد نیاز همانند سال گذشته جهت ۱۲۷ هزار هکتار جو مورد نیاز کشاورزان هستیم

با وصل شدن روستای صعب العبور «گویزه» به شبکه برق:

تمامی روستاهای جوانرود برقدار شدند

همزمان با گرامیداشت هفته دولت و با حضور فرماندار شهرستان جوانرود، مدیران دستگاه های اجرایی استان کرمانشاه و مدیرعامل، معاونان و همکاران شرکت توزیع برق استان کرمانشاه مراسم برقرسانی به روستای «گویزه» بخش کلاشی شهرستان جوانرود، برگزار شد.

به گزارش روابط عمومی شرکت توزیع نیروی برق استان کرمانشاه، مهندس امیدعلی مرآتی مدیرعامل این شرکت با اشاره به سختی های برقرسانی به روستای گویزه، گفت: با توجه به شرایط سخت و صعب العبور بودن این روستا، هیچ پیمانکاری حاضر به اجرای این پروژه نشد تا اینکه خود شرکت توزیع نیروی برق استان کرمانشاه آن را به صورت امانی اجرا کرد.

مهندس مرآتی بیان کرد: با توجه به اینکه تجهیزات برقی با خودرو امکان پذیر نبود، به ناچار و با استفاده از نیروی انسانی تعداد ۱۸ اصله تیر چوبی جهت احداث خط فشار متوسط حمل و تعداد ۱۶ اصله تیر سیمانی نیز در ابتدای مسیر جاده ای به کمک جرثقیل حمل و نصب گردید تا مجموعا ۱۵۰۰ متر شبکه فشار متوسط احداث گردد.

وی ادامه داد: جهت احداث خطوط فشار ضعیف هوایی



داخل روستا نیز تعداد ۲۸ اصله تیر چوبی ۹ متری به کمک نیروی انسانی به داخل روستا حمل و نصب گردید تا مجموعا ۱۱۰۰ متر شبکه فشار ضعیف احداث گردد. همچنین یک دستگاه ترانسفورماتور ۵۰ کیلووات آمپر نیز به داخل روستا حمل و با رعایت تمامی جوانب در محل مذکور نصب گردید.

رئیس هیئت مدیره شرکت توزیع نیروی برق استان کرمانشاه افزود: با افتخار اعلام می کنیم که هیچ روستای دارای کدی در استان وجود ندارد که بدون برق باشد.

در ادامه این مراسم، رستگار یوسفی فرماندار جوانرود به بیان خدمات دولت در مناطق محروم پرداخت و گفت: برقرسانی به روستای محروم و سخت‌گذر گویزه در این شرایط سخت همراه با هزینه بالا نمادی از خدمات‌رسانی و توزیع عادلانه و متوازن در جغرافیای کشور است.

وی ضمن تشکر از خدمات شرکت توزیع نیروی برق استان کرمانشاه، افزود: با برق رسانی به روستای گویزه تمام روستاهای شهرستان جوانرود از نعمت برق بهره مندشدند.

یوسفی اظهار داشت: با توجه به فعالیت و خدمات دولت امروز چهره مناطق محروم به ویژه روستاها دگرگون شده و با فراهم شدن زیرساخت‌ها در روستا شاهد مهاجرت معکوس روستائیان به مناطق روستایی هستیم.

فرماندار جوانرود یادآور شد: با وجود تحریم‌های ظالمانه آمریکا، نه تنها چرخ‌های تولید و سازندگی با این تحریم‌ها متوقف نشده است اما روز به روز شاهد رشد و توسعه کشور در عرصه‌های مختلف هستیم.

همچنین عملیات اجرایی سه طرح برقرسانی به دکل «کانی سالار روستای کلور»، بهینه سازی شبکه برق شهری و روستایی و اصلاح و بهینه‌سازی برق فیدر «کلاشی» با اعتبار ۲۱ میلیارد و ۱۰۰ میلیون ریال نیز آغاز شد.

رئیس دانشگاه علوم پزشکی گیلان؛

کادر سلامت ۲۴ ساعته در خدمت مردم باشند

رشت_سرتوک_رئیس دانشگاه علوم پزشکی گیلان با اشاره به وجود پزشک مکفی و تجهیزات تشخیص پزشکی لازم در سطح بیمارستان‌ها و مراکز درمانی گفت: کـادر بهداشت و درمـان استان به‌ویژه در بیمارستان‌ها باید از امکانات موجود استفاده و به‌صورت شبانه‌روزی در خدمت مردم و بیماران باشند.

رشت-سمیه جوان-به نقل از پایگاه اطلاع‌رسانی دانشگاه علوم پزشکی گیلان (وب دا) پیش از ظهر امروز نشست هیئت‌رئیسه دانشگاه علوم پزشکی گیلان با حضور دکتر ارسلان سالاری، رئیس دانشگاه علوم پزشکی گیلان، معاونین، مدیران و همچنین رؤسای بیمارستان‌های مرکز استان در سالن اجلاس حوزه ریاست برگزار شد.

علاوه بر اعضای حاضر در سالن اجلاس حوزه ریاست دانشگاه علوم پزشکی گیلان، رؤسای بیمارستان‌های تابعه استان گیلان نیز به‌صورت ویدیو کنفرانس حضور داشتند.

مردم باید خدمات بهداشت و درمان را به‌صورت منظم و مستمر دریافت کنند

دکتر ارسلان سالاری، رئیس دانشگاه علوم پزشکی گیلان در این نشست با تأکید بر ارائه خدمات مستمر و منظم از سوی کادر سلامت، اظهار کرد: مردم باید خدمات بهداشت و درمان را در سطح استان به‌صورت منظم و مستمر بر اساس حقوق مشخص خود دریافت کنند.

کمبود پزشک نداریم

وی با بیان اینکه در تمامی مراکز درمانی و بیمارستانی پزشک کافی وجود دارد، افزود: علاوه بر پزشکان موجود در سطح مراکز درمانی، ۷۲ پزشک جدید جذب و به بیمارستان‌های سطح استان اعزام‌شده‌اند و بعید می‌دانیم با شروع به کار این عزیزان کمبود پزشک در سطح استان داشته باشیم.

مراکز بیمارستانی و درمانی باید ۲۴ ساعته خدمات ارائه کنند

رئیس دانشگاه علوم پزشکی گیلان با تأکید بر ارائه خدمات ۲۴ ساعته در مراکز درمانی استان، گفت: بیمارستان‌های استان علیرغم اینکه در نوبت صبح فعال هستند باید در نوبت عصر و شب نیز فعال بوده و



پزشکان در مراکز بیمارستانی حضور داشته باشند و به مردم و بیماران خدمات مکفی ارائه کنند.

دکتر سالاری بر لزوم اشراف کامل رؤسای بیمارستان‌ها بر تمامی امور اداری، مالی و درمانی تأکید کرد و افزود: رئیس بیمارستان باید بر شیوه و به‌کارگیری نیروها، غذای بیماران، توزیع دارو، افزایش رضایت‌مندی بیماران و خانواده‌ها اشراف کامل داشته باشد و پیوسته مرکز درمانی و یا بیمارستان را پایش کند.

وی بر لزوم هماهنگی رؤسای بیمارستان‌های تابعه استان در خصوص پیگیری‌ها برای رفع کمبودهای زیرساختی در مراکز بیمارستانی تأکید کرد و گفت: برخی از رؤسای بیمارستان‌های استان به جهت رفع نواقص و کمبودها از ظرفیت‌های برون‌سازمانی بهره می‌گیرند که بسیار حائز اهمیت است اما لازم است قبل از این اقدام، به‌منظور هماهنگی بهتر و پرهیز از موازی کاری، با معاونین مربوطه دانشگاه هماهنگی‌های لازم صورت بگیرد.

خدمات تشخیص درمانی علاوه بر بیماران بستری باید به بیماران سراپایی نیز ارائه شود

رئیس دانشگاه علوم پزشکی گیلان با تأکید بر اینکه بیمارستان نباید تنها یک ساختمان باشد بلکه باید فعال بوده و به مردم خدمات دهد، تصریح کرد: برخی از بیمارستان‌های استان به دلیل خدمات محدود به‌گونه‌ای پیش می‌روند که مردم حاضر نیستند برای چرخه درمان، خود را به آن‌ها بسپارند و سیر درمان خود را مستقیماً به بخش خصوصی و یا مطب‌ها می‌سپارند که این مهم باسیاست‌های خدمتی دانشگاه در تناقض است.

دکتر سالاری با بیان اینکه از ظرفیت آزمایشگاه‌ها، سونوگرافی، CT اسکن، رادیوگرافی و یا سایر تجهیزات تشخیصی پزشکی به‌صورت ۲۴ ساعته استفاده نمی‌شود، افزود: برخی از بیمارستان‌ها به بیماران سراپایی خدمات مذکور را ارائه نکرده و یا تنها این خدمات را به بیماران بستری محدود می‌کنند که باید این رویه کاملاً تغییر کرده و سیستم درمان کاملاً در اختیار مردم قرار بگیرد.

انتقال نیرو از شهرستان‌ها به رشت و از بخش بهداشتی درمانی به اداری ممنوع است

وی همچنین بر ضرورت حفظ نیروها در بخش بهداشت و درمان به‌ویژه در شهرستان‌ها تأکید کرد و گفت: هیئت‌رئیسه دانشگاه، مخالف انتقال نیرو از شهرستان به مرکز استان و یا از کادر بهداشت و درمان به بخش اداری است و باید در این زمینه مقاومت کافی در سطح بیمارستان‌ها و شبکه‌ها صورت بگیرد.

رئیس دانشگاه علوم پزشکی گیلان با اشاره به گلایه برخی از کادر درمان و همچنین بیماران نسبت به وسایل حفاظت شخصی و پزشکی، خاطرنشان کرد: در خصوص کمبود تجهیزات و ملزومات حفاظت فردی هم از سوی بیماران و هم از سوی برخی کادر پزشکی انتقادهایی شده که به نظر می‌رسد یا ملزومات کافی خریداری‌نشده و یا خریداری‌شده و بد مصرف می‌شود که باید نظارت بر این رویه نیز در سطح دانشگاه و واحدها تشدید شود.

گفتنی است در این نشست معاونین دانشگاه علوم پزشکی گیلان نیز در خصوص چالش‌های حوزه سلامت در بخش‌های درمان، بهداشت، آموزش، غذا و دارو موضوعاتی را طرح و برای حل و رفع نواقص موجود پیشنهادهایی را ارائه کردند.

علاوه بر معاونین و مدیران ستادی دانشگاه علوم پزشکی گیلان در نشست هیئت‌رئیسه امروز، رؤسای بیمارستان‌های سراسر استان نیز به بیان نقاط قوت، مشکلات، دغدغه‌ها و چالش‌های زیرساختی در ابعاد مختلف بخش درمان و بیمارستانی پرداختند.

چگونگی دریافت تسهیلات مشاغل خانگی در استان سمنان

سمنان _ شاهورانی _ مدیرکل تعاون، کار و رفاه اجتماعی استان سمنان از آمادگی برای اعطای تسهیلات قرض‌الحسنه به متقاضیان مشاغل خانگی در این استان خبر داد.

اسماعیل غنیان در گفت‌وگویی اظهار کرد: این تسهیلات ارزان‌قیمت که عمدتا قرض‌الحسنه است هر ساله با هدف حمایت از مشاغل خانگی و بهره‌گیری از ظرفیت کسب‌وکارهای خانگی برای بهبود اشتغال و درآمد خانواده‌ها پرداخت می‌شود.

وی از اشتغال‌زایی برای افراد در منزل به عنوان یک راهکار برای استفاده از مهارت‌های فردی در راستای افزایش تولید نام برد و تصریح کرد: این تسهیلات معمولا به دو صورت فردی و پشتیبان پرداخت می‌شود.

مدیرکل تعاون، کار و رفاه اجتماعی استان با بیان اینکه متقاضیان این تسهیلات به دو شیوه می‌توانند از این تسهیلات بهره‌مند شوند ادامه داد: افرادی که دارای مهارت هستند می‌توانند در روش نخست به صورت مستقل و فردی تقاضای دریافت این وام را داشته باشند که مبلغ آن متناسب با طرح ارائه شده متفاوت است و سقف آن برای افراد در این بخش ۵۰میلیون تومان است.

وی از پرداخت تسهیلات به پشتیبان به عنوان شیوه دیگر پرداخت تسهیلات مشاغل خانگی نام برد و گفت: در این روش یک فرد در محوریت کار تولیدی قرار گرفته و به عنوان مثال تعدادی از بانوان را از طریق طرح پیشنهادی خود مشغول به‌کار می‌کند.

غنیان با بیان اینکه افراد در این بخش نیز فعالیت خود را در منزل خود انجام می‌دهند افزود: در این شیوه محوریت کار و مسوولیت با فرد پشتیبان است و تسهیلات نیز به فرد پشتیبان پرداخت می‌شود.

وی سقف تسهیلات مشاغل خانگی در طرح پشتیبان را حداکثر ۲۵۰ میلیون تومان اعلام کرد و خاطرنشان کرد: در هر دو بخش فردی و پشتیبان میزان تسهیلات بسته به طرح می‌تواند متفاوت باشد اما سقف وام پرداختی برای هر کدام به ترتیب همان ۵۰ و ۲۵۰ میلیون تومان است.

دبیر کارگروه اشتغال استان با بیان اینکه مجوز مشاغل متناسب با نوع آن از سوی دستگاه اجرایی مرتبط صادر می‌شود اظهار کرد: دستگاه‌های اجرایی همچون صنعت، معدن و تجارت، میراث فرهنگی، گردشگری و صنایع دستی، فرهنگ و ارشاد اسلامی، جهادکشاورزی، کمیته امداد، بهزیستی، بنیاد شهید و...از جمله مهترین دستگاه‌هایی هستند که مجوزها را صادر می‌کنند لذا افراد متقاضی متناسب با نوع شغل خانگی و زمینه کاری آن باید به یکی از این دستگاه‌های اجرایی مراجعه و مجوز لازم را دریافت کنند

وی به نقش مهم تعاون، کار و رفاه اجتماعی در این طرح اشاره و عنوان کرد: تمامی طرح‌ها از طریق سامانه مشاغل خانگی انجام و اداره کل تعاون، کار و رفاه اجتماعی به عنوان دبیر کارگروه اشتغال استان متولی آن است.

وی در پاسخ به پرسش ایسنا در خصوص شرایط خاص کرونایی مبتلابه کشور و لزوم کاهش اجتماعات و رفت‌و آمدها در شهرها گفت: تعاون، کار و رفاه اجتماعی در همین راستا عمده فرآیند کار را در بستر فضای مجازی انجام می‌دهد و انجام اکثر امور از ارائه درخواست تسهیلات تا امضای مدیران و روسای دستگاه‌های استانی و شهرستانی و صدور مجوزها و... از طریق الکترونیکی انجام و نیاز چندانی به حضور در دستگاه‌ها نیست.

وی در خصوص سهم استان از این تسهیلات ارزان‌قیمت اظهار کرد: سال گذشته سهم استان از این تسهیلات ۵۶ هزار میلیون ریال بوده که ۸/۹۷درصد



آن جذب و به ۴۸۲ متقاضی در استان پرداخت شد.

غنیان با بیان اینکه سهم امسال استان از این تسهیلات ۵۰ هزار میلیون ریال است تصریح کرد: امسال نیز فرآیند پرداخت تسهیلات شروع شده و دستگاه‌های متولی متقاضیان را معرفی می‌کنند.

مدیرکل تعاون، کار و رفاه اجتماعی استان در خصوص برنامه این اداره کل برای جذب حداکثری این تسهیلات گفت: به منظور جذب حداکثری تسهیلات امسال تسهیلات پرداختی به شهرستان‌های هشتگانه استان در سه ماهه پایانی سال ، شناور می‌شود تا چنانچه شهرستانی زمینه جذب ۱۰۰درصدی سهمیه خود را نداشته باشد، اعتبارات آن از سوی دیگر متقاضیان هم‌استانی در دیگر شهرستان‌های استان، جذب شود.

غنیان گفت: در همین راستا و با هدف توسعه مشاغل خانگی و توانمندسازی زنان سرپرست خانوار، تفاهمنامه‌ای بین وزارت تعاون،کار و رفاه اجتماعی، جهاددانشگاهی و معاونت زنان و خانواده ریاست جمهوری منعقد شده است.

وی با بیان اینکه در استان نیز جلسه‌ای در همین راستا با مسئولان جهاددانشگاهی برگزار شده اضافه کرد: محوریت طرح با جهاددانشگاهی است و اداره کل تعاون، کار و رفاه اجتماعی استان منتظر تداوم اجرای طرح از سوی این نهاد است و آمادگی دارد برای اجرایی شدن طرح همکاری کند.

خبـــــر

حضور مدیرعامل و معاونین آبفای کرمانشاه درجلسه مجمع نمایندگان استان



دکتر علیرضا کاکاوند رئیس هیئت مدیره و مدیرعامل آب و فاضلاب استان به همراه معاونین شرکت، با حضور در جلسه مجمع نمایندگان استان، پیرامون چالش های خدمات رسانی آب و فاضلاب، با نمایندگان منتخب استان در یازدهمین دوره مجلس شورای اسلامی، به بحث و گفتگو پرداختند.

به گزارش روابط عمومی شرکت آب و فاضلاب استان کرمانشاه، نمایندگان حاضر در این نشست که به ریاست عبدالرضامصری و با حضور نیک شمار مدیرکل دیوان محاسبات استان و در محل اداره کل دیوان محاسبات برگزارشد؛ رشیدی، رضایی، حیدری، حسینی کیا و لهونی نمایندگان منتخب شهرستانهای استان کرمانشاه بودند که ضمن تأکید بر ضرورت خدمات رسانی مطلوب و باکیفیت به شهروندان، هرکدام مشکلات موجود در حوزه انتخابیه خود مربوط به آبرسانی و جمع آوری و تصفیه فاضلاب را مطرح نمودند و خواستار برطرف شدن این مشکلات شدند.

مدیرعامل شرکت آب و فاضلاب استان نیز در این جلسه ضمن تقدیر و تشکر از نمایندگان حاضر در جلسه، ابراز امیدواری کرد که با تعامل سازنده مدیران و نمایندگان مجلس، مسیر توسعه استان، تسریع گردد.

دکتر کاکاوند در ادامه با ارائه گزارشی از برنامه های انجام شده شرکت آبفا استان کرمانشاه بعد از ادغام شرکت های آبفا شهری و روستایی، به معرفی چالش های پیش روی شرکت از جمله مشکلات اجتماعی در روستاها و اقدامات و پروژه های در دست انجام این شرکت پرداخت.

با بهره برداری از پروژه مجتمع آبرسانی ۵ روستایی حاجی آباد شهرستان سمیرم محقق شد

تامین آب شرب پایدار ۱۰۰۰ نفر از روستاییان استان اصفهان



با بهره برداری از پروژه مجتمع آبرسانی ۵ روستایی حاجی آباد شهرستان سمیرم تامین آب شرب پایدار اهالی روستاهای جلال آباد، صادق آباد، نادرآباد، حاجی آباد و دولت قرین سفلی با جمعیتی افزون بر یک هزار نفرتامین شد.

مدیر دفتر بهره برداری و توسعه تاسیسات تامین تصفیه و خطوط انتقال آب، هدف از اجرای این پروژه را تامین آب پایدار برای اهالی روستاها عنوان کرد و گفت: روستاهای تحت پوشش پروژه که در بخش وردشت این شهرستان واقع شده اند، به دلیل ساخت و سازهای انجام شده و افزایش جمعیت، در بعضی از ایام سال با کمبود آب مواجه بودند و از طرفی دو روستای جدید نیز تحت پوشش آب و فاضلاب قرار گرفتند و بایستی برای تامین آب آنها نیز برنامه ریزی صورت می گرفت.

سعید توکلی، هزینه انجام شده برای افتتاح مجتمع آبرسانی روستایی حاجی آباد را مجموعاً بالغ بر ۱۹ میلیارد ریال اعلام کرد و اظهار داشت: عملیات اجرای این پروژه از سال ۹۶ آغاز شد و برای تکمیل آن اجرای ۱۴ کیلومتر خط انتقال، حفر یک حلقه چاه عمیق، اصلاح و بازسازی ۴ کیلومتر شبکه توزیع آب داخلی روستاها، احداث یک باب مخزن ذخیره بتونی ۳۰۰ مترمکعبی و تعویض ۱۵۰ فقره انشعاب آب انجام شده است.

وی با اشاره به اینکه در طراحی این پروژه، پیش بینی های لازم برای مقابله با شرایط بحرانی نیز صورت گرفته است افزود: اگر به هردلیلی منبع تامین آب این مجتمع دچار مشکل شود، می توان از آب چاه های بحران شهرستان استفاده نموده و آن را وارد مدار کرد.

به گفته توکلی، در سال جاری افزون بر ۲۵ میلیارد ریال پروژه در حوزه آب روستایی شهرستان سمیرم اجرا شده است.

امام جمعه ایلام:

زمینه رشد اقتصادی ایلام از طریق ظرفیت های کشاورزی فراهم شود

ایلام-امام جمعه ایلام با اشاره به ظرفیت های کشاورزی در ایلام، گفت: زمینه رشد اقتصادی استان ایلام از طریق ظرفیت های کشاورزی فراهم شود.

به گزارش خبرنگار مهر، حجت الاسلام الله نور کریمی تبار روز شنبه در دیدار مدیر کل تعاون روستایی و نماینده ولی فقیه در تعاون روستایی کشور و همچنین نماینده ولی فقیه در جهاد کشاورزی و کارکنان ضمن خیر مقدم و تبریک به مناسبت هفته تعاون و روستایی، با اشاره به فلسفه ایجاد تعاونی‌ها در جهان اظهار کرد: در مقابل نظام فئودالی و سرمایه داری اتحادیه‌ها این توانایی را دارند که با کنار هم قرار دادن مجموعه‌های کوچک و تبدیل آن به مجموعه‌ای که با تقسیم منافع از فرد به جمع و کاهش اعمال نفوذ و قدرت سرمایه داران در قیمت گذاری، نوع کالا و زمان عرضه به جامعه در تعیین سرنوشت شهر، استان و کشور تاثیر گذار باشند.

امام جمعه ایلام در ادامه بیان اهمیت تعاونی‌ها و تاثیرات مفید آن بر اقتصاد استان افزود: تشکیل اتحادیه به منظور تعیین جهت دهی به تولیدات استان است.

وی با اشاره به اینکه اتحادیه‌ها موظف اند با تشکیل و برگزاری برنامه‌های آموزشی در کنار خط دهی به کشاورزان در زمینه‌های قیمت گذاری و بازاریابی محصولات کشاورزی در استان تلاش بیشتری داشته باشند، افزود: نقش تعاون و روستایی به مراتب بالاتر است و خیلی از مشکلات کنونی استان در زمینه اشتغال و تعدیل قیمت عرضه محصولات مختلف کشاورزی از طریق تعاونی‌ها به راحتی قابل حل هستند.

کریمی تبار با اشاره به ظرفیت‌های موجود در بخش تولید عسل، گندم، سویا، مرغ و گوشت قرمز در استان، بیان کرد: ظرفیت تولید این محصولات فراتر از نیاز استان است و با تشکیل حلقه حمایتی و مدیریت صحیح باید زمینه رشد اقتصادی استان فراهم شود.

وی با تاکید بر استفاده از توان نخبگان استان برای برنامه ریزی و استفاده از تجارب سرمایه گذاران خارج از استان، افزود: باید تلاش شود به کمک ادارات متولی در جذب سرمایه گذار خارجی اقدام شود.

امام جمعه ایلام با اشاره به مرغوبیت محصول عسل در ایلام عنوان کرد: این محصول توانایی برند شدن و صادرات به سایر کشورها را دارد.

خبر

گازرسانی به ۱۰۲ روستای استان تهران در دولت های یازدهم و دوازدهم



دستاوردهای شرکت گاز استان تهران در دولت تدبیر و امید به گونه ای بوده است که توسعه ای همه جانبه در تمام بخش های گاز از جمله گازرسانی در تهران به چشم می‌خورد.

به گزارش روابط عمومی شرکت ملی گاز ایران، سعید توکلی، سرپرست شرکت گاز استان تهران با گرامیداشت یاد و خاطره شهیدان رجایی و باهنر و هفته دولت، اظهار کرد: بر اساس برنامه‌ریزی‌های انجام شده تا سال ۱۴۰۴، این روند گازرسانی همچنان با سرعت و شتاب پیش خواهد رفت.

وی افزود: ما در شرکت گاز استان تهران قصد داریم تا سال ۱۴۰۴، ضریب گازرسانی روستایی به ۱۰۰ درصد برسد.

توکلی در ادامه سخنان خود با بیان اینکه شرکت گاز استان تهران از سال ۹۲ تا ۹۹ دستاوردهای قابل توجهی را در حوزه مقاوم سازی داشته است، تصریح کرد: این دستاوردها شامل، تامین و نصب شیر قطع اضطراری برقی در ورودی ایستگاه‌های تقلیل فشار شبکه شهری (DRS)، تأمین و نصب سیستم شتابنگار و قطع اضطراری ایستگاه تقلیل فشار DRS، اجرای معماری و تأسیسات ساختمان پشتیبانی مرکز بحران و اتاق نگهبانی شرکت گاز استان تهران در سایت پونک، تامین و نصب دستگاه عملگر برقی به همراه گیربکس مناسب روی ایستگاه‌های شیر سوپر بلوک تهران، تجهیز و آماده سازی مراکز کنترل فرعی اسکادا در مناطق ۱۰، ۸، ۶،۵، ۴،۳،۱ و یارد شرق گازرسانی تهران، اجرای ساختمان کنترل مرکزی شرکت گاز استان تهران (CCB)، احداث ساختمان تجهیزات شهری مقاوم در برابر زلزله در مناطق ۱،۳،۵،۶،۸،۱۰ گازرسانی و ... می شود.

توکلی، اظهار داشت: در دولت تدبیر و امید ما توانسته‌ایم ۱۰۲ روستا را از نعمت گاز بهره مند کنیم و مهمترین پروژه ها مختص به گازرسانی به کلیه روستاهای واجد شرایط محور رودبار قصران و لواسانات (شامل ۳۹ روستا) و آغاز عملیات گازرسانی به روستای پس قلعه و گازرسانی به روستاهای بخش کن از توابع شهرستان تهران (شامل ۱۰ روستا) و همچنین گازرسانی به روستای سولقان بوده است.

این مقام مسئول تصریح کرد: در طول این سال ها یک میلیون و ۱۴۷ هزار و ۵۳۲ مشترک اشتراک پذیری، ۹۹۳۳۰ انشعاب، ۲۷۰۷ کیلومتر شبکه گذاری (خط تغذیه و شبکه توزیع) و ۱۴ کیلومتر خطوط انتقال توسط شرکت گاز استان تهران صورت پذیرفته است.

سرپرست شرکت گاز استان تهران تاکید کرد: در حال حاضر، ضریب نفوذ گازرسانی در تهران در بخش شهری ۱۰۰ درصد و روستایی ۸۷ درصد است که تا سال ۱۴۰۴ به ۱۰۰ درصد خواهد رسید و تمامی این استان بزرگ از نعمت گاز طبیعی بهرمند خواهند بود.

تسطیح و شن ریزی حدود ۲ کیلومتر از مسیر نوشهر – چالوس

شرکت ملی پالایش پخش فرآورده‌های نفتی ایران
شرکت خطوط لوله و مخابرات نفت ایران

به گزارش روابط عمومی شرکت خطوط لوله و مخابرات نفت ایران منطقهٔ تهران ، عادل غلامی تکنسین ارشد تعمیرات خط با اشاره به اتمام این عملیات گفت : انجام این عملیات علاوه بر عواید حاصله ، منجر به سهولت در تردد و دسترسی به خط در این محدوده شده است .وی افزود : همکارانمان با مشارکت نقلیه سبک و سنگین اقدام به برنامه ریزی برای اجرای عملیات آزادسازی حریم ، تسطیح و شن ریزی در این مسیر نمودند تا مانع از هرگونه تعارض شوند.

وی ممانعت از تعرض مجاورین و دفع خطرات ناشی از آسیب های احتمالی به خط را از جمله اهداف این عملیات برشمرد و تصریح کرد : پس از تسطیح مسیر در محدودهٔ گرامی جان در شهر چالوس ، حدود ۱/۷ کیلومتر از محدودهٔ مورد نظر با استفاده از مخلوط رودخانه ای (تِوَنان) با دانسیته (چگالی) ۱۱۷ که از نظر چسبندگی و استحکام بخشی ، قابل قبول تر بود خریداری و مورد استفاده قرار گرفت .

وی با بیان اینکه مخلوط رودخانه ای توسط پیمانکار تأمین و در مسیر ریخته شد ، افزود : پخش و کوبیدن این مخلوط توسط نیروهای داخلی شرکت صورت گرفت و با توجه به هزینه بالای شن ریزی و تخصیص منابع ، هزینه ها سرشکن شد تا با تعرفه های به صرفه تری دست به این اقدام بزنیم و در نهایت با رقمی معادل یک میلیارد و سیصد و نود میلیون ریال کار در مدت زمان هشت ماه به اتمام رسید .

وی ادامه داد : تعرضات و تصرفات غیر قانونی، آب بردگی‌های مسیر بدلیل بارش نزولات جوی و تخلیه نخاله‌های ساختمانی، مهمترین دلایل مسدود شدن مسیر خطوط لوله است و عملیات هائی از این دست با هدف تسطیح حریم ها، اصلاح گرده‌ماهی و مرتب‌سازی مارکرهای نصب شده در مسیرهای مورد نظر طبق برنامه انجام می شود .

تکنسین واحد تعمیرات خط از آزادسازی حریم خطوط لوله و رفع تجاوز از سوی افراد حقیقی و حقوقی بعنوان مهم‌ترین اقدامات انجام شده در این عملیات نام برد و برخورد قانونی با تجاوزات صورت گرفته و رفع تصرف آنها، جلوگیری از تردد ماشین آلات سنگین، مشخص نمودن مسیر دقیق خطوط و هدایت سیلاب‌های فصلی با احداث سیل‌بند در مسیر خطوط لوله را از دیگر مزایای تسطیح ذکر کرد .وی در پایان خاطرنشان ساخت : با انجام عملیات تسطیح، امکان تردد راحت‌تر و دسترسی سریعتر به خطوط امکان پذیر می گردد و خوشبختانه عملیات آزاد سازی حریم خط، تسطیح، شن ریزی و ایمن سازی مسیر ها بدون وقفه ادامه دارد.

وبینار علمی فرهنگی «مرثیه سرایی در ایران و هند» برگزار شد

نگاهی به سیر تحول شعر آیینی از ایران تا هند

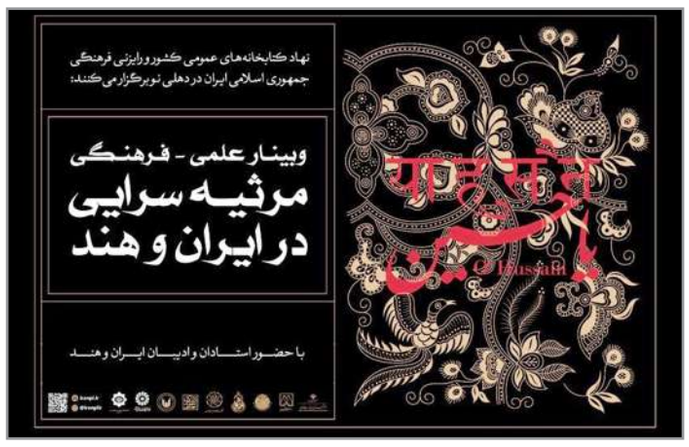

چکامه سرایی در خاندان مبارکه اهل بیت در هندوستان به قدمتی ۸۰۰ ساله می رسد که هر ساله از ۲۹ ذی الحجه علی الطلوع آغاز می گردد و تا ۸ ربیع الاول به طول می انجامد. در تمام جای جای هند کبیر هر انسان آگاهی که به درک گفتمان پارادوکسیکال حسینیت و یزیدیت رسیده است و تفاوت خیر و شر و حق و باطل را دریافته است از هر مذهب و عقیده و ایده ای که باشد به سالار شهیدان به پاس ادب و عقیدت سر تسلیم فرود می آورد.

وبینار علمی فرهنگی «مرثیه سرایی در ایران و هند» به همت رایزنی فرهنگی ایران در هندوستان و با مشارکت محافل ادبی نهاد کتابخانه های عمومی کشور با ارائه هفده مقاله از سوی استادان و پژوهشگران برجسته حوزه تاریخ و ادبیات دینی به صورت مجازی برگزار شد.

به گـزارش پایگاه اطلاع‌رسـانـی نهاد کتابخانه‌های عمومی کشور، وبینار علمی فرهنگی «مرثیه سرایی در ایران و هند»، به همت رایزنی فرهنگی جمهوری اسلامی ایران در دهلی نو و با مشارکت نهاد کتابخانه های عمومی ایران و با ارائه هفده مقاله از سوی استادان و پژوهشگران برجسته حوزه تاریخ و ادبیات دینی از مراکزی چون دانشگاه های لکنوی هند و همچنین دانشگاه‌های گیلان و شهید بهشتی ایران و مرکز مطالعات ایرانی لندن روز سه شنبه ۱۱ شهریورماه به صورت مجازی از طریق اسکاری روم برگزار و به صورت زنده از پایگاه اطلاع‌رسانی نهاد کتابخانه‌های عمومی کشور پخش شد.

سیر تحول مرثیه سرایی

در ابتدای این وبینار غلامعلی حداد عادل، رئیس فرهنگستان زبان و ادب فارسی جمهوری اسلامی ایران با ارائه مطلبی با موضوع «تحول گفتمانی مرثیه سرایی در ایران و هند» طی سخنانی گفت: مرثیه سرایی بر حضرت امام حسین که رسم دیرینه شیعیان است با شعر فارسی دری کمابیش همزاد و هم تاریخ است. از دیرباز تا کنون شاعران بزرگ در واقعه کربلا مرثیه سرودند. اما غالبا گفتمان مسلط و غالب در مرثیه‌های گذشته که اوج آن در دوران قاجار دیده می‌شود، حاوی غم، اندوه، مصیبت و غصه بوده است، ولی از آغاز دهه ۴۰ تا کنون به تدریج یک تحول گفتمانی در زبان مرثیه در شعر فارسی پدید آمد و مرثیه عاشورایی از گفتمان مصیبت به گفتمان حماسه متحول شد.

وی با خوانش نمونه‌هایی از مرثیه‌های «مصیبت» و «حماسه» گفت: این تحولی که در روزگار ما پدید آمده، یک تحول خود به خودی نبود. بلکه خوانش دیگری از دین و کربلا توسط امام خمینی(ره) ارائه شد که در ادامه به انقلاب اسلامی منجر شد و در دفاع مقدس به اوج رسید. این تحقق عینی موجب تحول ذهنی شاعران ما شد.

سیر ترکیب بند سرایی در شعر عاشورایی

در ادامه علیرضا قزوه با ارائه موضوعی با عنوان «قالب ترکیب بند و سهم آن در مراثی عاشورایی در ایران و هند» به اولین جرقه‌های پیدایش ترکیب بند سرایی در ادب فارسی پرداخت و با ذکر نمونه هایی به تشریح سهم ترکیب بندسرایان سبک های مختلف ادبی از سبک خراسانی، عراقی، مکتب وقوع، سبک هندی تا دوره بازگشت و دوره معاصر پرداخت.

وی با اشـاره به ترکیب مشهور محتشم کاشانی در رسای امام حسین(ع) گفت: قطران تبریزی از نخستین ترکیب بند سرایان ادبی ما بوده است؛ ترکیب بند از ابتدا بیشتر در مسیر مدح، پند و اندرز حرکت می‌کرده که در ادامه مرثیه و سوگ نیز به آن اضافه شد و این قالب ادبی بخصوص بعد از محتشم قالب خاص سوگ و مرثیه به خود گرفت. البته شاعرانی چون خاقانی، راوندی، کمال الدین اسماعیل، بابافغانی و ... بر محتشم تاثیر گذاشته اند.

همچنین احسان الله شکرالهی، رئیس مرکز تحقیقات زبان فارسی رایزنی فرهنگی جمهوری اسلامی ایران در دهلی نو نیز طی ارائه مطلبی با عنوان «نگاهی به گنجینه الاسرار عمان سامانی» به نگاه عارفانه و عاشقانه سراینده این کتاب اشاره کرد و آن را یکی از جاودانه های شعر عاشورایی زبان فارسی دانست.

بررسی اشتراکات مرثیه سرایی در ایران و هند

ادامه این وبینار علمی به سخنان محمد علی ربانی رایزن فرهنگی جمهوری اسلامی ایران در دهلی اختصاص داشت که وی با اشاره به «دوره های شعر عاشورایی در ایران و سیر تاریخی آن» گفت: نکته اساسی و قابل توجه در این حوزه تاثیرگذاری و شباهت های مرثیه سرایی در ایران و هند است. به دلیل مناسبات تنگاتنگ مردم شبه قاره با فرهنگ و ادب فارسی و همچنین ارادت مردم این منطقه به اهل بیت پیامبر (ص) و امام حسین (ع)، گونه های ادبی فارسی از جمله مرثیه سرایی نیز در میان مسلمانان و شاعران پارسی گو و اردوسرای هند نیز رواج داشته است و مراثی عاشورایی هند بیشتر از هر جا تحت تاثیر مراسم و مراثی آیینی ایران بوده است.

وی افزود: تقریبا تا نیمه های سده نوزدهم، شاعران طراز اولی در آسمان ادبیات اردو ظهور کردند که توانستند با نوآوری‌ها و ابتکارات خود به غنای بیشتر و جایگاه ویژه این نوع ادبـی در ادبیـات اردو نقش مهمی ایفا کنند. شاعرانی چون میرزا محمدرفیع سودا، میرتقی میـر، سـکندر پنجـابی، غلامعلی مصحفی همـدانی و غیـره، در دهلـی، و میرخلیـق، میـرزا فصـیح، میـان دلگیـر، میرضمیر، میرانیس، میرزا دبیـر، میرمـونس، میـر انـس و غیـره، در لکنهـو، از مهـمتـرین و مشهورترین مرثیه سرایان اردو محسوب می شوند که آثار ارزشمندی از خود برجای گذاشته اند.

بررسی مرثیه در دوران قاجار و مکتب ادبی لنکهو

احمد خاتمی، رئیس دانشکده ادبیات و علوم انسانی دانشگاه شهید بهشتی نیز در این وبینار سخنان خود را با تشریح موضوع «مرثیه در دوره قاجار» ارائه دادند و به سهم شکوهمند قاجار در مراثی اهل بیت بخصوص در زمینه نوحه ها و تعزیه ها اشاره کردند و از برجستگان ادبی این دوره بخصوص یغمای جندقی و سهم او در نوحه سرایی یاد کردند.

«سهم مکتب ادبی لکنهو در مرثیه سرایی» نیز عنوان مطلبی بود که از سوی عباس رضا نیر، رئیس گروه زبان و ادبیات اردو دانشگاه لکنهو در این وبینار ارائه شد. وی با معرفی بزرگان و برجستگان شعر مراثی در لکنهو به شاخص ترین آنها یعنی میرزا دبیر و میرزا انیس که هر دو در یک روزگار می زیستند و مکتب ادبی میرانیس و میزا دبیر در مراثی هند بسیار معروف است و طرفداران و پیروان زیادی هم دارد، اشاره کرد.

سبک تـازه‌ای از مرثیه‌سرایی با بهره‌گیری از آیات قرآن

در ادامـه برنامه «معرفی مرثیه سرایان ناشناخته سرزمین جونپور هند» توسط مهدی باقرخان، شاعر و پژوهشگر شهر جونپور ارائه شد. وی در این باره گفت: جونپور دارای پیشینه تاریخی، ادبی و تاریخی با عناوینی چون شیراز هند است. یکی از مرثیه سرایان نامدار این شهر سید محمد محسن بن سید ناصرعلی متخلص به محسن جونپوری است. محسن جونپوری در هنر مرثیه خوانی و مرثیه سرایی، افتخار شاگردی میرانیس، میرانس و میر مونس را داشت. تقریبا ۲۰ سال از محضر میرانیس استفاده کرده بود. در اوایل روزگار، قبل میرانیس با حضور ایشان مراثی خود را قرائت می کرد که ما به اصطلاح به آن پیش خوانی می گوییم.

وی ادامه داد: محسن جونپوری بیش از ۶۰ مرثیه سروده است، اما بیشتر آنها نسخه های خطی است و پیش نوادگان ایشان نگهداری می شود. به دلیل عدم معرفی در مجامع دانشگاهی و نهادهای ادبی، هنوز چاپ و انتشار نیافته است. وی در سال ۱۹۱۲ در کربلا فوت شد و در همانجا مدفون است. پسر وی سید محمد احسن که او هم در سفر کربلا درگذشت نیز شاعر و مرثیه سرایی بود و ۳ مرثیه از او پیش وراث شان محفوظ است. نوه سید محمد احسن سید محمد محسن حسان جونپوری در سال ۱۹۱۸ متولد شد و در سال ۱۹۸۹ درگذشت و نوه دیگری بنام سید علی مصطفی جونپوری هر دو مرثیه می گفتند.

مهدی باقرخان افزود: مصطفی جونپوری نیز در سن ۲۷ سالگی درگذشت. حدود ۱۵ سال مرثیه سروده بود، تخلص ادبی او "زوار جونپوری" بود و مصطفی جونپوری برخلاف اسلاف و قدما نه تنها صرفا تقلید نمی کرد بلکه از نظر مفهوم و محتوا نه قالب و ساختار، سبک تازه ای را ایجاد کرده بود. سبکی که از آیات قرآنی زیاد استفاده می کرد.

بزرگترین شاعر اردو، وامدار محتشم کاشانی

در ادامه سید تقی عابدی محقق و پزشک هندی ایرانی مقیم کانادا به ارائه مطلبی با عنوان "سهم دبیر و میرانیس در مرثیه سرایی هند" پرداخت و گفت: مراثی فارسی و اردوی هند تحت تاثیر مراثی ایران بخصوص ترکیب بند محتشم کاشانی و هفت بند حسن کاشی بوده است و بزرگترین شاعر اردو زبان ما میرتقی میر، ترکیب بند محتشم را عینا به زبان اردو ترجمه کرده است.

تحلیل عرفانی غزل «کجایید ای شهیدان خدایی مولانا» توسط حجت الاسلام سید سلمان صفوی، رئیس مرکز آکادمی مطالعات ایرانی لندن بخش دیگر این برنامه بود که وی برخلاف تقسیم بندی‌های رایج شعری، جنبه های عرفانی مراثی عاشورایی را از با اهمیت ترین جنبه هایی دانستند که باید شاعران بدان توجه کنند.

همچنین «تحلیل ترکیب بند محتشم کاشانی به زبان انگلیسی» توسط حجت الاسلام سید صدرالدین صفوی، از آکادمی مطالعات ایرانی لندن، به زبان انگلیسی ارائه شد که وی بیت های یک بند از ترکیب بندهای عاشورایی را به زبان انگلیسی ترجمه و تحلیل و تشریح کردند.

نگاهی به سیر تحول شعر آیینی

غلامرضا کافی، استاد زبان و ادبیات فارسی دانشگاه شیراز در این بر نامه به ارائه مطالبی درباره «دوره های شعر عاشورایی در ادبیات فارسی؛ ویژگی ها و نام آوران» پرداخت و با ذکر مثال‌هایی به تشریح موضوع پرداخت. وی شعر آیینی را به چند دوره تقسیم بندی کرد و با اشاره به نام‌آوران در هر دوره و ویژگی شعر آنها گفت: ابتدا دوره «رواج حماسه‌نامه‌های دینی» که با ابن حسام خوسفی آغاز شده بود، در دوره صفویه ادامه یافت و در این عصر بر شخصیت‌های عاشورا متمرکز شد که از آن جمله به مختارنامه(عبدالرزاق بیگ دنبلی- وفات ۱۲۴۳)، حمله راجی(بمانعلی راجی کرمانی)، داستان علی اکبر(محمد طاهر بن ابوطالب-۱۲۹۸) و جنگ‌نامه(آتشی-۱۲۷۱) می‌توان اشاره کرد.

وی در ادامه به دوره «رواج منظومه‌های عرفانی» پرداخت و گفت: حادثه عاشورا از آن جهت که دارای ابعاد مختلف ارزشی است، از بدو وقوع تاکنون با قرائت‌های متنوع و گاه متضادی رو به رو بوده است. قرائت عرفانی از عاشورا یکی از خوانش‌ها به حساب می‌آید که در عهد قاجاریه شکوه خاصی دارد. از منظومه‌های عرفانی این دوره می‌توان به آتشکده نیر(نیر تبریزی- وفات۱۳۱۲)، زبده الاسرار(صفی علی شاه اصفهانی-وفات۱۳۱۶) و گنجینه اسرار(عمان سامانی-وفات۱۳۲۲) اشاره کرد. همچنین از اثر ارزشمند شمس‌الشعرا، میرزا محمد علی سروش اصفهانی(وفات ۱۲۸۵) یعنی (روضه‌الانوار) که مقدم این آثار است، غافل نباید بود.

«احیاء قالب‌ها در شعر آیینی» دوره دیگری بود که کافی به آن اشاره کرد و گفت: یکی از خدمات شعر آیینی به شعر فارسی، احیای برخی قالب‌ها در این عهد است. علاوه بر آن که دوره قاجاریه سبب رونق غزل آیینی و عاشورایی شده است، احیای قالب‌هایی نظیر مستزاد، مسمط و بحرطویل را نیز به خود دیده است و قالب نوحه نیز در این عصر پدید آمده است. در این میان نقش «یغمایی جندقی» از همه بیشتر است. یغما یکی از بزرگ‌ترین شاعران عاشورایی تا به امروز به حساب می‌آید که تقریباً دو سه بدعت‌کاری در شعر آیینی خاص اوست.

مرثیه سرایی حسینی در سرزمین هندوستان

در ادامه فرزانه اعظم لطفی، عضو هیات علمی دانشکده زبانها و ادبیات خارجی و مطالعات هند دانشگاه تهران طی سخنان به موضوع «فرهنگ مراثی دهرمیندر نات» پرداخت و گفت: چکامه سرایی در خاندان مبارکه اهل بیت در هندوستان به قدمتی ۸۰۰ ساله می رسد که هر ساله از ۲۹ ذی الحجه علی الطلوع آغاز می گردد و تا ۸ ربیع الاول به طول می انجامد. در تمام جای جای هند کبیر هر انسان آگاهی که به درک گفتمان پارادوکسیکال حسینیت و یزیدیت رسیده است و تفاوت خیر و شر و حق و باطل را دریافته است از هر مذهب و عقیده و ایده ای که باشد به سالار شهیدان به پاس ادب و عقیدت سر تسلیم فرود می آورد. مها دیو پرشاد عاصی لکهنوی و گوپی نات امن لکهنوی و دهرمیندر نات سلاله دوستداران اهل بیت و چهره های ماندگار اهل هنود، حماسه انسانیت و بشریت، نه حماسه قومیت، گفتمان سخن و عمل حسین (ع) را در سه نسل در میان ملت خود با سرودن حمد و ثنا و نعت و منقبت و مرثیه و سلام سرایی در تاریخ هندوستان زنده نگه داشته اند.

ارائه مطلبی با موضوع «سیر تطور تاریخی مرثیه» توسط محمود مقدس، استاد گروه معارف دانشگاه گیلان به زبان انگلیسی؛ «تاریخچه آغاز و رشد مرثیه سرایی در ایالت بیهار هند» توسط سلطان آزاد، نویسنده و محقق از ایالت بیهار هندوستان؛ "بازخوردهای فرهنگ شیعی و نماد عاشورا در دیپلماسی جمهوری اسلامی» توسط رضا سیمبر، استاد گروه علوم سیاسی دانشگاه گیلان؛ «مرثیه سرایان غیر شیعه اهل بیت(ع)» توسط محمدعلی خزانه دارلو، استاد گروه ادبیات فارسی دانشگاه گیلان و «نات امن و مرثیه سرایی اردو وی» توسط کلیم اصغر از گروه زبان و ادبیات فارسی دانشگاه جامعه ملیه اسلامیه دهلی نو از دیگر مقالات ارائه شده در این وبینار علمی بود.

در پایان این وبینار علمی که به دبیری نغمه مستشارنظامی اجرا شد، به ارائه دهندگان اثر در این برنامه گواهینامه شرکت در وبینار علمی-فرهنگی «مرثیه سرایی ایران و هند» از سوی رایزنی فرهنگی رایزنی فرهنگی جمهوری اسلامی ایران در دهلی نو ، اعطا و اعلام شد که آثار برگزیده این وبینار در قالب کتاب چاپ و منتشر خواهد شد.

خبر

پیشتازی بهداشت ودرمان صنعت نفت تهران در اقدامات پیشگیرانه کرونا



دکتر بهزادی: دوره کرونا را آزمونی سخت دانست که خوشبختانه کادر درمان با حمایت های بخش تامین تجهیزات ،دارو وپشتیبانی بهداشت ودرمان صنعت نفت تهران، سربلند ازاین آزمون بیرون آمد و در بسیاری از موارد از جمله اجرای اقدامات پیشگیرانه در سازمان بهداشت ودرمان صنعت نفت کشور پیشتاز بود که البته ابتلای ۸۰نفر از پرسنل این مرکز نیز نشان دهنده تلاش وازخود گذشتگی آنهاست .

خبرنگار.حامد نجفی-به گزارش شاخه سبز،رییس بهداشت ودرمان صنعت نفت تهران گفت: حدود۷۶۰ بیمار در بخش بیماران کرونایی بیمارستان نفت تهران بستری شدند که دردومرحله اوج بیماری، تعداد این افراد به حدود ۶۵ بیمار رسید که سیستم پیگیری ، درمانی ، قرنطینه خانگی ، اقدامات تیم پزشکی، گروهای مراقبت در منزل و دیگر اقدامات، رضایت پرسنل صنعت نفت وخانواده های آنها را در زمینه کنترل بیماری کرونا در بهداشت ودرمان صنعت نفت تهران درپی داشت .وی با اشاره به اینکه ارزش اجتماعی وفعالیت پزشکان در زمان کرونا بیش از پیش نمایان شد افزود: قطعا پزشکان به پشتیبانی و حمایت بیشتری نیاز دارند اما لازم به ذکر است با وجود مشکلات و کاهش درآمدها، فعالیت پزشکان مطابق با استانداردهای بالا وسختگیرانه در حال انجام است و قطعا دعای خیر بیماران و توجهات خداوند را برای همکاران درپی دارد.

بهزادی اجرای طرح پیمانکاری شدن پزشکان عمومی، داروسازان، ودندانپزشکان را اقدام مثبتی دانست که تاثیر بسزایی در روند فعالیت پزشکانی که قبلابه صورت "پرکیس " فعالیت می کردند، داردوی در ادامه یادآور شد : بنا به پیش بینی های انجام شده، شرایط کرونا در پیکهای بعدی سخت تر می شود ودست کم دوسال زمان نیازاست تا این بیماری کنترل شود. از این رو نمی توان به درمان های بیماران غیر کرونایی بی اهمیت بود زیرا بی توجهی به درمان های مورد نیاز بیماران وتوقف اقدامات پزشکی موجب افزایش مشکلات وعوارض برای این بیماران می شود و از سوی دیگرابتلای افرادی با بیماری های زمینه ای به کرونا، موجب افزایش مرگ ومیرمی شود.

رییس بهداشت ودرمان صنعت نفت تهران با بیان اقدامات اصلاحی و تجهیز واحدهای دندانپزشکی مراکز دندانپزشکی گفت: باید فعالیتها وخدمات تخصصی دندانپزشکی به شرایط قبل از کرونا برگردد و زمان پذیرش بیماران در نوبت عصر تا ساعت ۶بعداز ظهر افزایش پیدا کند.

در ادامه این نشست، از سوی تعدادی از پزشکان مراکز کارو خانوده و طب صنعتی ، برنامه های کاری درموج های جدید کرونا مطرح شد و به لزوم مراقبتهای سازمان یافته واستفاده تیم منسجم و همچنین پیگیری معاینات دوره ای کارکنان و غربالگری ها ومراقبتهای پزشکی خانواده تاکید شد.

همچنین راهکارهای افزایش ایمنی پرسنل و مراجعین ،به مراکز درمانی مد نظر قرار گرفت و دراین خصوص نیز پیشنهادهایی ارایه شد تا دستورالعمل های مربوط به آن نیز تدوین شود..

با تولید بیش از ۱۷۶ هزار محصول سایپا تا دهم شهریور ۹۹ ثبت شد:

افزایش تولید در سایپا نسبت به مدت مشابه سال گذشته



به گزارش سایپانیوز، دو شرکت زامیاد و سایپادیزل که تولید کننده محصولات تجاری گروه خودروسازی سایپا به شمار می آیند، در این مدت زمان ۱۳ هزار و ۸۵۰ دستگاه خودرو تولید کرده اند که نزدیک به ۱۷۰۰ دستگاه افزایش نسبت به همین مدت در سال گذشته است.

نکته حائز اهمیت در بررسی تولیدات سایپا تا دهم شهریورماه امسال کاهش تولید محصولات مونتاژی و جایگزین شدن آنها با محصولات داخلی این خودروساز است.

براین اساس، تیراژ تولید خودروهای CKD که محصولات مشترک با خودروسازان خارجی بوده از ابتدا تا دهم شهریور ۹۸ بیش از ۹ هزار و ۸۹۰ دستگاه بوده که در مدت مشابه سال ۹۹ به ۴ هزار و ۷۸۸ خودرو رسیده اما این کاهش تولید با افزایش ۵ هزار خودرو از محصولات خانواده ایکس۱۰۰ و ایکس۲۰۰ سایپا پوشش داده شده است.

سایپا در مدت زمان یاد شده از سال ۹۹ بیش از ۱۵۷ هزار دستگاه محصولات خانواده ایکس.۱۰۰ و ایکس.۲۰۰ شامل پراید، تیبا، ساینا و کوییک تولید کرده است.

آگهی مفقودی

برگ سبز- کارت ماشین، نوع سواری هاچ بک، سیستم پژو مدل ۱۳۹۳ ، تیپ ۲۰۶ ، رنگ سفید، شماره موتور NAAP13FE2EJ490872 ، شماره شاسی 163B00769O9 ، پلاک ایران ۵۵- ۱۹۲ ل ۱۸ ، متعلق به ایمان وفاخواه مفقود و از درجه اعتبار ساقط می باشد.

آگهی مفقودی

کلیه مدارک (برگ سبز- کارت ماشین- سند کمپانی- کارت سوخت) نوع وانت ، سیستم پیکان مدل ۱۳۸۰ ، تیپ ۱۶۰۰ ، رنگ سفید- روغنی، شماره موتور ۱۱۵۱۸۰۰۲۶۷۹ ، شماره شاسی ۸۰۹۰۱۸۳۷ ، پلاک ایران ۸۲- ۴۹۳ س ۵۶ متعلق به سیدعبدالحسین حجازی چمازکتی مفقود و از درجه اعتبار ساقط می باشد.

آگهی مفقودی

برگ سبز، نوع وانت ، سیستم آریسان مدل ۱۳۹۴ ، رنگ سفید- روغنی، شماره موتور ۱۱۸J۰۰۰۳۲۲۶، شماره شاسی NAAB66PE6FV5122O2 ، پلاک ایران ۸۲- ۳۱۸ ن ۱۱ متعلق به مینا گهزاری مقدم مفقود و از درجه اعتبار ساقط می باشد.

آگهی مفقودی

سند کمپانی سواری هاچ بک ، سیستم پژو مدل ۱۳۸۸ ، تیپ ۲۰۶، رنگ سفید- روغنی، شماره موتور ۱۴۱۸۷۰۳۹۴۱۴ ، شماره شاسی NAAP03ED29J034938 ، پلاک ایران ۵۲- ۸۹۷ ط ۱۸ مفقود و از درجه اعتبار ساقط می باشد.

خبر ورزشی

ارسلان کاظمی به تیم بسکتبال شیمیدر پیوست



مسئولان تیم بسکتبال شیمیدر برای حضور درفصل جدید رقابت‌های لیگ برتر با ارسلان کاظمی به توافق نهایی رسیدند.
به گزارش شاخه سبز، ارسلان کاظمی سال گذشته با تیم مهرام در رقابت های لیگ برتر بسکتبال باشگاه های کشور شرکت کرد و عملکرد قابل توجهی خود هم با این داشت. این بازیکن اما فصل جدید این رقابت ها را در ترکیب تیم شیمیدر سپری خواهد کرد.
شیمیدر از تیم های لیگ برتری است که طی سال های گذشته عملکرد قابل توجهی در این سطح از رقابت ها داشته است. مسئولان این تیم قرارداد همکاری با ارسلان کاظمی را برای مدت یک سال منعقد کرده اند.
احسان صمدی، مهدی اسماعیلی و امیرحسین آذری دیگر بازیکنانی هستند که با انعقاد قرارداد یک ساله به ترکیب تیم بسکتبال شیمیدر پیوسته اند تا فصل جدید لیگ برتر را با این تیم سپری کنند.
رافی درغوکاسیان بازیکن فصل گذشته تیم شیمیدر هم قرارداد خود با این تیم را برای یک فصل دیگر تمدید کرده است.
فصل جدید لیگ برتر بسکتبال از نیمه آبان ماه آغاز خواهد شد.

ترند اول شبکه اجتماعی فارسی

طوفان در توییتر؛ استراماچونی را برگردانید!

هواداران استقلال در فضای مجازی با ارسال توئیت و پست هایی با مضمون بازگشت سرمربی پیشین این تیم، خواستار بازگشت استراماچونی هستند
به گزارش "شاخه سبز"، استراماچونی هنوز هم که هنوز است مطالبه هواداران استقلال است. با وجود گذشت ۹ ماه از جدایی سرمربی ایتالیایی از جمع استقلالی ها، او از ذهن هواداران این تیم فراموش نشده و آنها خواستار بازگشت استراماچونی‌هستند.
با وجود اینکه مدت زمان حضور مرد ایتالیایی در استقلال خیلی کم بود، اما او در عمق قلب های هواداران آبیدل نفوذ کرده بود و گویی که این مربی جنتلمن، سالهاست که لباس آبی با دو ستاره را بر تن داشته است.
با اینکه فرهاد مجیدی در دوران بازیگری یکی از محبوبترین فوتبالیست های تاریخ باشگاه استقلال محسوب می شود، اما حضور او به عنوان جانشینی استراماچونی با اقبال عمومی هواداران استقلال همراه نشد به نحوی که درجنگ میان او و سعادتمند، هواداران دلخوش به وعده مدیرعامل بودند تا که شاید استرا را بار دیگر بر روی نیمکت تیم بنشاند.
پس از کش و قوس فراوان و یک فصل فرسایشی و با شکست استقلال در فینال جام حذفی، بالاخره مجیدی با حاشیه های فراوان از جمع استقلالی ها جدا شد تا وضعیت نیمکت این تیم در هاله ای از ابهام قرار بگیرد.
جنگ داخلی استقلالی ها بین مدیرعامل و سرمربی، به قیمت از دست رفتن یک جام برای آبی ها تمام شد. هواداری که یک فصل پر فراز و نشیب را به امید کسب یک جام دنبال می کرد، با وجود از دست رفتن قهرمانی، خیلی کمتر از آنچه که تصور می شد، به مدیرعامل و مدیران تیم انتقاد کردند چرا که آنها وعده یک رویای شیرین را در سر می پروراندند و آن، بازگشت مرد پر از کاریزمای ایتالیایی است.
شاید اگر پای استراماچونی در میان نبود، به خاطر حواشی پیش آمده پس از دربی، اکنون احمد سعادتمند مورد شدیدترین هجمه ها قرار می گرفت و یا حتی همین الآن که این تیم در روند جذب بازیکنان جدید بسیار ضعیف عمل کرده، زیر شدیدترین انتقادها بود ولی همینکه پای استراماچونی درمیان است، باعث شده ضعف های مدیریتی او به چشم نیاید.
از دوشنبه شب بود که طوفان توئیتری هواداران استقلال به راه افتاد. تا لحظه درج این مطلب، بیش از ۱۲۳ هزار توئیت در فضای توئیتر در حمایت از سرمربی ایتالیایی درج شده که مطالبه همه آنها یک چیز است: #استراماچونی_را_برگردانید
توئیت های فراوان هواداران استقلال در حمایت از سرمربی سابقشان باعث شده است که این هشتگ به ترند جهانی تبدیل شود. هر زمانی که توئیت هایی با یک هشتگ یکسان به تعداد فراوان درج شود، آن هشتگ اصطلاحا به یک ترند در توئیتر تبدیل می شود که اکنون مطالبه هواداران استقلال به بزرگترین ترند ایران در توئیتر تبدیل



شده است.
باید دید این مطالبه حداکثری هواداران استقلال به گوش مدیران این تیم و مسئولین فدراسیون فوتبال خواهد رسید و راه برای بازگشت سرمربی محبوب هواداران استقلال باز خواهد شد یا خیر.

نقل و انتقالات لیگ بیستم؛

مهاجم سایپا به تیم فوتبال پرسپولیس پیوست



آرمان رمضانی مهاجم فصل گذشته سایپا با عقد قرارداد دوساله به پرسپولیس پیوست.
به گزارش شاخه سبز، آرمان رمضانی پس از گفتگو با مهدی رسول پناه سرپرست باشگاه پرسپولیس قرارداد دوساله ای را با سرخپوشان پایتخت به امضا رساند تا به جمع شاگردان یحیی گل محمدی اضافه شود.
مهاجم فصل گذشته سایپا هفتمین خرید تابستانی این تیم محسوب می شود.پیش از رمضانی، باشگاه پرسپولیس با سعید آقایی، حامد لک، عیسی ال کثیر، احسان پهلوان، میلاد سرلک و علی شجاعی نیز قرارداد امضاکرده بود.تمام این بازیکنان در لیست نهایی پرسپولیس برای ادامه رقابت های لیگ قهرمانان آسیا که بطور متمرکز از ۲۴ شهریورماه در کشور قطر برگزار می شود حضور دارند.

نقل و انتقالات لیگ بیستم؛

علی شجاعی به پرسپولیس پیوست

علی شجاعی با عقد قرارداد دوساله به باشگاه پرسپولیس پیوست.به گزارش شاخه سبز، علی شجاعی امروز سه شنبه با حضور در ساختمان باشگاه پرسپولیس قرارداد دوساله ای را با پرسپولیس امضا کرد تا به جمع شاگردان یحیی گل محمدی اضافه شود.این بازیکن که اصالت مازندرانی دارد قابلیت بازی در جناح چپ را دارد. شجاعی فصل گذشته پیراهن نساجی مازندران را بر تن داشت.پرسپولیس پیش از این حامد لک، میلاد سرلک، عیسی آل کثیر، سعید آقایی و احسان پهلوان را جذب کرده بود.

دراگان اسکوچیچ: سبک بازی من شبیه شجاعی بود

سرمربی تیم ملی فوتبال ایران گفت: فکر می کنم ایران به مربیانی نیاز دارد که انگیزه بازیکنان را برای نبرد افزایش دهند و شخصا دوست دارم بازیکنان ایران را از حواشی دور کنم.
به گزارش شاخه سبز، دراگان اسکوچیچ سرمربی تیم ملی فوتبال ایران در تازه ترین گفتگوی خود بیشتر به زندگی شخصی خود پرداخته و به دوران حضورش در فوتبال ایران هم پرداخته است. اسکوچیچ با بیان اینکه فوتبال در ژن بازیکنان ایران است، از لزوم اصلاح نگرش و ذهنیت بازیکنان ایران صحبت کرده است.
مثلا از جام جهانی ۱۹۷۴ و حضور یوگسلاوی در جمع هشت تیم برتر چیزی به یاد ندارید؟
دوران رومانتیکی بود. یک تلویزیون سیاه و سفید که در کنار پدرم، مسابقات را از آن تماشا می کردیم. آن موقع دیدن یک دیدار برایمان اوج رویاهایمان بود. وقتی گفته می شد مسابقه ای به صورت زنده پخش می شود، بزرگ ترین اتفاقی بود که می توانست رخ دهد. اما اکنون با پیشرفت تکنولوژی، هرچه بخواهیم می توانیم به راحتی ببینیم.
یستم استعدادیابی در یوگسلاوی آن روزگار چگونه بود؟
در این زمینه یوگسلاوی همیشه در شمار بهترین ها بوده و از کودکی به شکل فوق العاده ای استعدادها مورد توجه قرار می گرفتند و استعدادیابی ها فوق العاده بود. همین مساله سبب می شد که ورزش یوگسلاوی همواره مدعی بزرگی در مسابقات باشد. البته معنای کار واقعی را زمانی متوجه شدم که برای بازی راهی اسپانیا شدم. در آنجا ذهنیت من نسبت به فوتبال به شکلی کامل تغییر کرد و ذهنم کاملا نسبت به گذشته باز شد. مسائل فراوانی را از لحاظ تاکتیکی آموختم. به طوری که الان هم در هنگام مربیگری، سبک کاری ام متاثر از چیزهایی است که در اسپانیا آموختم. زیرا سالهای زیادی را صرف این کردم که از مربیان مختلف اسپانیایی، چیزهای جدیدی بیاموزم. هنوز هم ارتباطم را با این کشور حفظ کرده ام. اصولی ترین مسائل مربوط به تاکتیک را در اسپانیا آموختم.
در ریه کا، نخستین مربی تان ولادیمیر لوکاریچ بود. چه خصوصیاتی در رهبری تیم داشت؟



با آنچه امروز من و تیمهای من هستند، تفاوت داشت. سیستمی دفاعی داشت و علاقمند بود که بازیکنان فیزیکی و سفت و سخت بازی کنند. مرد بسیار بزرگی بود ولی سبک بازی اش با آنچه امروز انجام می شود، کاملا متفاوت بود.
از دربی های ریه کا بگویید. در بین سه دربی شهر، کدامیک برای شما مهمتر بود؟
دربی آدریاتیک بین ریه کا و هایدوک دیداری بسیار مهم و حیاتی برای هر دو تیم بود. بعد از آن، دربی ریه کا و دینامو زاگرب در درجه بعدی قرار داشت. دربی دلا اوکا با تیم ایسترا هم در رده آخر قرار داشت. البته پدرم متولد بخش جنوبی کرواسی بود و برای کار به ریه کا آمد و من هم در همین شهر متولد شدم. او طرفدار هایدوک اشپیلت بود و برایش غیرقابل تصور بود که من برای ریه کا بازی کنم.
در دوران بازیگری همیشه هافبک بودید یا به مرور، به یک هافبک تبدیل شدید؟ می توانید بگویید چه سبکی داشتید؟
همیشه هافبک بودم. اگر بخواهم خودم را با بازیکنان ایرانی مقایسه کنم، باید بگویم سبک بازی ام مثل مسعود شجاعی بود. از لحاظ هوش، بسیار بالا ولی از نظر فیزیکی معمولی. فکر می کنم همین فیزیک سبب شد که به خیلی از مراحل بالای فوتبال دست پیدا نکنم. ولی هوشی که داشتم در مربیگری کمکم کرد. همین حالا که با شما صحبت می کنم، حواسم هست که اگر بیرون این اتاق، بچه ها با هم صحبت کنند، چه چیزی به هم می گویند.
برویم سر سوال آخر.
من بارها در کنفرانس های مطبوعاتی این را شنیدم و بعد خبرنگاران ۵ سوال دیگرهم کردند!
نه. واقعا صحبت پایانی است. آیا چیزی بوده که من نپرسیده باشم و خودتان دوست داشته باشید مطرح کنید؟
- من دنیایی برای خودم ساخته ام که مربوط به فوتبال و تاکتیکهای آن می شود و مسائل حاشیه ای در آن، جایی ندارد. فکر می کنم آخر داستان همین باشد. مثبت باشید و محلی برای افکار منفی نگذارید. زیرا ما انسانیم و هیچ کدام نمی دانیم فردا چه اتفاقی می افتد.

خبر ورزشی

محرومیت ۱۱ باشگاه لیگ برتری از ثبت قرارداد؛

پنجره پرسپولیس هم بالاخره بسته شد

نورشرق رییس کمیته تعیین وضعیت فدراسیون فوتبال از محرومیت باشگاه پرسپولیس در ثبت قراردادش خبر داد.
به گزارش "شاخه سبز"، خبر محرومیت ۱۱ باشگاه ایرانی از ثبت قرارداد، دقایقی قبل توسط نورشرق اعلام شد و هواداران فوتبال را شوکه کرد. این محرومیت از سوی نهادهای داخلی اعمال شده و ارتباطی به فیفا ندارد اما دستکم تاکنون مانع از ثبت قرارداد بازیکنان جدید این تیم ها شده است.
او در شبکه خبر دقایقی پیش گفت: «فولاد خوزستان، نفت مسجدسلیمان، سایپا، ماشین سازی، شاهین بوشهر، پرسپولیس، استقلال، شهرخودرو، نساجی مازندران، تراکتور و پارس جنوبی با بسته بودن پنجره نقل و انتقالاتی مواجه هستند.»
در واقع تنها پنج تیم سپاهان، ذوب آهن، گل گهر، مس رفسنجان و آلومینیوم اراک محروم نیستند و می‌توانند قرارداد خود را ثبت کنند.
نورشرق البته با یک تخفیف نسبت به تیم های آسیایی این قانون را به این شکل تبیین می‌کند: «از بین این تیم ها، چهار تیمی که در لیگ قهرمانان آسیا حاضر هستند، تصمیم گرفته شده که به صورت موقت و فقط برای لیگ قهرمانان آسیا قراردادشان را ثبت کنند. این قرارداد اجازه از بازیکنان برای فصل آتی را نمی‌دهد.»
نکته جالب این که به طور مثال باشگاه استقلال به خاطر پرونده بویان از سوی فیفا نیز محروم شده و شهرخودرو نیز باید هرچه سریع تر بدهکاری پانادیچ را بپردازد.
سرخپوشان پایتخت هم تنها ۴ روز برای پرداخت مطالبات برانکو ایوانکوویچ فرصت دارند و در غیر این صورت با محرومیت از سوی فیفا مواجه خواهند شد که برخلاف فدراسیون جای تخفیف و گمانه زنی هم ندارد.
حالا محرومیت قرمزها در حالی اعمال شده که فریبرز محمودزاده مسئول نقل و انتقالات سازمان لیگ گفته بود: «فعلا نامه ای از سوی فیفا برای جلوگیری از ثبت قرارداد بازیکنان جدید پرسپولیس به دست ما نرسیده است و این باشگاه منعی برای ثبت قرارداد بازیکنان جدید خود ندارد.»
تراکتور هم اوضاع چندان خوبی ندارد و باید مطالبات فورچونه، کنستانت، آروین و استوکس را به حساب آن ها واریز کند. مطالباتی که رقم آن ها به نزدیک سه میلیون یورو می‌رسد.
حال باید دید این ۱۱ باشگاه که واکنشی به محرومیت نقل و انتقالاتی خود نشان می‌دهند و چه ابزاری را برای غلبه بر آن در دست دارند.

سلامت

خبر سلامت

سخنگوی وزارت بهداشت عنوان کرد؛

۱۳۲ فوتی کرونا در شبانه روز گذشته



سخنگوی وزارت بهداشت، آمار فوتی های کرونا در شبانه روز گذشته را ۱۳۲ نفر اعلام کرد و گفت: آمار مبتلایان در کشور به ۳۹۱ هزار و ۱۱۲ نفر رسیده است.
به گزارش شاخه سبز، سیما سادات لاری، بعد از ظهر سه شنبه در تماس تصویری با شبکه خبر سیما، به ارائه تازه‌ترین آمار کرونا در کشور پرداخت.
وی با اشاره به ثبت ۲۳۰۲ مورد جدید ابتلا در شبانه روز گذشته، گفت: آمار مبتلایان در کشور به ۳۹۱ هزار و ۱۱۲ نفر رسیده است.
لاری با اشاره به ۱۳۲ مورد فوتی در شبانه روز گذشته، آمار کلی جان باختگان کرونا در کشورمان تا ظهر سه شنبه ۱۸ شهریور ۹۹ را ۲۲ هزار و ۵۴۲ نفر اعلام کرد.
به گفته سخنگوی وزارت بهداشت، تا کنون ۳۳۷ هزار و ۴۱۴ نفر از بیماران بهبود یافته‌اند و ۳۷۱۳ نفر نیز در بخش مراقبت‌های ویژه بستری هستند.
وی افزود: سه میلیون و ۴۳۱ هزار و ۶۴۶ مورد آزمایش کووید ۱۹ در کشور انجام شده است.
به گفته لاری، استان‌های تهران، مازندران، گیلان، قم، اصفهان، خراسان رضوی، آذربایجان شرقی، کرمان، خراسان شمالی، سمنان، یزد، زنجان و قزوین در وضعیت قرمز و استان‌های آذربایجان غربی، البرز، فارس، لرستان، هرمزگان، اردبیل، بوشهر، کرمانشاه، کهگیلویه و بویراحمد، خراسان جنوبی، مرکزی، ایلام، چهارمحال و بختیاری، گلستان و خوزستان در وضعیت هشدار قرار دارند.

عضو کمیته کشوری مقابله با کرونا:

نگرانیم بازگشایی مدارس خطر انتقال کرونا را تشدید کند

عضو کمیته کشوری مقابله با کرونا، با اشاره به اینکه در مورد بازگشایی مدارس باید خیلی با احتیاط رفتار کنیم، گفت: نگرانیم بازگشایی مدارس زنجیره انتقال ویروس را تشدید کند.
به گزارش شاخه سبز، مسعود مردانی، در برنامه «طبیب» شبکه سه سیما با اشاره به اینکه در آخرین اطلاعیه سازمان جهانی بهداشت آمده که تا تابستان سال آینده کرونا را داریم، بروید برای زندگی با کرونا برنامه‌ریزی کنید، افزود: اگر قرار بود همه مراکز و محافل را در دنیا تعطیل کنیم خیلی زودتر به نتیجه می‌رسیدیم اما این ممکن نیست، به هر حال این بیماری همه ابعاد زندگی را تحت‌الشعاع قرار داده، مثلاً از عواقب ماندن در خانه همین است که خشونت‌های خانگی افزایش پیدا کرده، گاهی بین پدر و مادر و فرزندان درگیری اتفاق می‌افتد، بچه‌ای آوردند مطب که دچار افسردگی شده، از آن طرف نمی‌توان به کل مملکت گفت آموزش را تعطیل کنید، آموزش را نباید تعطیل کنیم اما آموزش هم راه و روشی دارد تا به هدف برسد.
وی در پاسخ به این سئوال که آیا مدارس باید بازگشایی می‌شد، گفت: بازگشایی معیارهایی دارد که از آن جمله آمادگی سیستم اینترنت، آمادگی سیستم اولیاء و مربیان، آمادگی مدرسه، ضدعفونی کردن مدارس، رعایت نکات بهداشتی فردی و اجتماعی است، دیگر اینکه در جایی که باید مدارس را باز کنیم باید مورد ابتلای جدید به کرونا کمتر از ۱۰ نفر در ۱۰۰ هزار جمعیت آن منطقه باشد. مثلاً اگر قرار است مدارس شمیران را باز کنیم باید ببینیم چند مورد جدید ابتلا در یک هفته اخیر بوده، اگر بیشتر باشد نباید باز کرد. دوم اینکه وقتی جواب تست‌های حلقی می‌رسد باید آن قدر درصدش کم شده باشد که کمتر از پنج درصد موارد انجام شده باشد. سوم اینکه موارد مراجعه‌کننده به کلینیک‌ها و درمانگاه‌ها که با علامت شدید مراجعه می‌کنند باید در هفته کمتر از پنج درصد باشد، این می‌شود وضعیت مناسب برای بازگشایی، از روی این موارد مناطق را به سه دسته تقسیم کردند.
فوق تخصص بیماری‌های عفونی، ادامه داد: الان بیشتر شهرهای ما که وضعیت قرمز دارند شامل این دستورالعمل نمی‌شوند، صلاح است در این مناطق بازگشایی انجام نشده و سیستم آموزش روی سیستم مجازی برود. امروز در کمیته کشوری کرونا صحبت شد اگر این دو تعطیلی عاشورا و تاسوعا نیامده بود، روند خوبی را داشتیم لمس می‌کردیم اما کمی بعد از آن یک مقدار موارد جدید اضافه شده و خدا را شکر خیلی جای نگرانی ندارد، برای تعطیلات آخر هفته حتماً عزیزان سعی کنند مسافرت‌های غیر ضروری نروند، یکی دو تعطیلی در مهر داریم خواهش می‌کنیم این افراد که نگران سلامتی بچه‌های‌شان هستند اگر می‌خواهند مدارس و فضای سلامتی برای بچه‌ها داشته باشند همکاری کنند و سفر نروند.



مردانی با تأکید بر اینکه والدین باید رصد خوبی داشته باشند، یادآور شد: والدین توجه کنند از آن راننده سرویس اگر علامت دارد نباید سر کار بیاید یا شما نباید بچه را با او بفرستید، جلوی در مدرسه باید درجه تب بچه سنجیده شود، اگر تب و سرفه و عطسه دارد بچه نباید برای حداقل هفت روز به مدرسه بیاید، ماسکش را حتماً بزند، واقعیت‌هایی است که وجود دارد، در مدرسه مربی بهداشت باید نظارت درست داشته باشد، همه قوانین خوب نوشته می‌شود اما مهم اجرای آنهاست، اینکه مدرسه را ضدعفونی می‌کنیم یا فقط این نکات برای هفته اول و بازرس است و در هفته‌های بعد تعطیل می‌شود.
عضو کمیته کشوری مقابله با کرونا همچنین تصریح کرد: اگر مدیر مدرسه کوچک‌ترین علامتی در معلمی دید، از فرستادنش به کلاس جلوگیری کند، در دستشویی آیا دستمال و مایع ضدعفونی کردن وجود دارد، اگر ماسک خیس شد دیگر کارایی ندارد مادر ماسک اضافی به بچه داد؟ آیا آموزش و پرورش بودجه‌های لازم در این خصوص گرفته؟ بازگشایی اگر قرار است ادامه پیدا کند باید این نکات مستمر باشد، باز هم توصیه می‌کنیم در مناطقی که وضعیت قرمز دارند مدارس به صورت غیرحضوری برگزار شود. توجه داشته باشید بچه‌هایی که کرونا را نگرفتند می‌گیرند ولی نسبت به بزرگترها خفیف‌تر، جای نگرانی این است که زنجیره انتقال ویروس در جامعه تشدید شود. ما مهر و آبان را در پیش داریم و آنفلوانزا هم اضافه شده و امکان دارد افراد یکی از آن بیماری را بگیرند در این صورت نیاز به تجهیزات و موارد بستری بیشترمی شود و میزان مرگ و میر بالاتر رود.
استاد دانشگاه علوم پزشکی دانشگاه شهید بهشتی، ادامه داد: در مورد بازگشایی مدارس باید خیلی با احتیاط رفتار می‌کردیم و بکنیم چون هنوز وقت است. ما در کمیته علمی ستاد بوده و تصمیم‌گیرنده نیستیم و ما هم امیدوار هستیم روزی مدارس باز شوند که کوچک‌ترین مورد کرونا در کشور نباشد.
وی در پایان در مورد واکسن‌های تأییدی سازمان جهانی بهداشت، گفت: این سازمان موقعی واکسن را تأیید می‌کند که کارا باشد، ممانعت کند از ابتلای بیماری و در دسترس بوده و قیمت مناسب داشته باشد و باعث عارضه نشود.

نوبت دوم فراخوان مناقصه عمومی دو مرحله ای پروژه احداث سالن انتظار پزشکی قانونی کهریزک

نوبت دوم

فرمانداری ویژه شهرستان ری در نظر دارد در اجرای بند (ب) ماده ۶ قانون برنامه پنجساله ششم توسعه و در اجرای بند (۷) مصوبات مورخ ۹۹/۳/۲۷ از محل اعتبارات مالیات بر ارزش افزوده روستاهای فاقد دهیاری و مناطق عشایری مناقصه عمومی پروژه احداث سالن انتظار پزشکی قانونی کهریزک به شماره فراخوان ۲۰۹۹۰۰۰۳۷۱۰۰۰۰۰۶ را ازطریق سامانه تدارکات الکترونیکی دولت برگزار نماید.
کلیه مراحل برگزاری مناقصه از دریافت اسناد مناقصه تا ارائه پیشنهاد مناقصه گران و بازگشایی پاکت ها از طریق درگاه سامانه تدارکات الکترونیکی دولت (ستاد) به آدرس www.setadiran.ir انجام خواهد شد و لازم است مناقصه گران در صورت عدم عضویت قبلی ، مراحل ثبت نام در سایت مذکور و دریافت گواهی امضای الکترونیکی را جهت شرکت در مناقصه محقق سازند.
* تاریخ انتشار اولین آگهی مناقصه در روزنامه های کثیرالانتشار تاریخ ۹۹/۶/۱۳می باشد.
* تاریخ انتشار دومین آگهی مناقصه در روزنامه های کثیرالانتشار تاریخ ۹۹/۶/۱۹می باشد.
* تاریخ انتشار اعلان عمومی در سامانه ستاد: ساعت ۱۰/۰۰ روز چهارشنبه تاریخ ۹۹/۶/۱۹
* مهلت دریافت اسناد: ساعت ۱۰/۰۰روز چهارشنبه تاریخ ۹۹/۶/۲۶
* مهلت ارائه پیشنهاد: ساعت ۱۰/۰۰روز چهارشنبه تاریخ ۹۹/۷/۹
* زمان بازگشایی پاکت ها : ساعت ۱۰/۰۰روز شنبه تاریخ ۹۹/۷/۱۲
اطلاعات تماس دستگاه مناقصه گزار جهت دریافت اطلاعات بیشتر در خصوص اسناد مناقصه و ارائه پاکت های الف : آدرس: شهرری، میدان شهدای شاملو، فرمانداری ویژه شهرستان ری و تلفن ۵۴۱۶۱۰۰۰ داخلی ۴۱۶
اطلاعات تماس سامانه ستاد جهت انجام مراحل عضویت در سامانه:
مرکز تماس :۰۲۱۴۱۹۳۴ / دفتر ثبت نامه : ۸۸۹۶۹۷۳۷ و ۸۵۱۹۳۷۶۸
روابط عمومی فرمانداری ویژه شهرستان ری
انتشار نوبت دوم این آگهی در تاریخ ۹۹/۰۶/۱۸ بوده به دلیل از قلم افتادگی در تاریخ ۹۹/۰۶/۱۹ چاپ گردید.

نوبت دوم فراخوان مناقصه عمومی یک مرحله ای پروژه احداث ساختمان سردخانه پزشکی قانونی کهریزک

نوبت دوم

فرمانداری ویژه شهرستان ری در نظر دارد در اجرای بند (ب) ماده ۶ قانون برنامه پنجساله ششم توسعه و در اجرای بند (۷) مصوبات مورخ ۹۹/۳/۲۷ از محل اعتبارات مالیات بر ارزش افزوده روستاهای فاقد دهیاری و مناطق عشایری مناقصه عمومی پروژه احداث ساختمان سردخانه پزشکی قانونی کهریزک به شماره فراخوان ۲۰۹۹۰۰۰۳۷۱۰۰۰۰۰۵ را ازطریق سامانه تدارکات الکترونیکی دولت برگزار نماید.
کلیه مراحل برگزاری مناقصه از دریافت اسناد مناقصه تا ارائه پیشنهاد مناقصه گران و بازگشایی پاکت ها از طریق درگاه سامانه تدارکات الکترونیکی دولت (ستاد) به آدرس www.setadiran.ir انجام خواهد شد و لازم است مناقصه گران در صورت عدم عضویت قبلی ، مراحل ثبت نام در سایت مذکور و دریافت گواهی امضای الکترونیکی را جهت شرکت در مناقصه محقق سازند.
* تاریخ انتشار اولین آگهی مناقصه در روزنامه های کثیرالانتشار تاریخ ۹۹/۶/۱۳می باشد.
* تاریخ انتشار دومین آگهی مناقصه در روزنامه های کثیرالانتشار تاریخ ۹۹/۶/۱۹می باشد.
* تاریخ انتشار اعلان عمومی در سامانه ستاد: ساعت ۱۰/۰۰ روز چهارشنبه تاریخ ۹۹/۶/۱۹
* مهلت دریافت اسناد: ساعت ۱۰/۰۰روز چهارشنبه تاریخ ۹۹/۶/۲۶
* مهلت ارائه پیشنهاد: ساعت ۱۰/۰۰روز چهارشنبه تاریخ ۹۹/۷/۹
* زمان بازگشایی پاکت ها : ساعت ۱۰/۰۰روز شنبه تاریخ ۹۹/۷/۱۲
اطلاعات تماس دستگاه مناقصه گزار جهت دریافت اطلاعات بیشتر در خصوص اسناد مناقصه و ارائه پاکت های الف : آدرس: شهرری، میدان شهدای شاملو، فرمانداری ویژه شهرستان ری و تلفن ۵۴۱۶۱۰۰۰ داخلی ۴۱۶
اطلاعات تماس سامانه ستاد جهت انجام مراحل عضویت در سامانه:
مرکز تماس :۰۲۱۴۱۹۳۴ / دفتر ثبت نامه : ۸۸۹۶۹۷۳۷ و ۸۵۱۹۳۷۶۸
روابط عمومی فرمانداری ویژه شهرستان ری
انتشار نوبت دوم این آگهی در تاریخ ۹۹/۰۶/۱۸ بوده به دلیل از قلم افتادگی در تاریخ ۹۹/۰۶/۱۹ چاپ گردید.

خبـــــر

بیمه آسیا و سازمان امور مالیاتی کشور، قرارداد بزرگ بیمه ای خود را منعقد کردند



بیمه آسیا، کارکنان سازمان امور مالیاتی را در سراسر کشور تحت پوشش بیمه های درمان و سایر پوشش های بیمه اموال و اشخاص قرار داد.
به گزارش روابط عمومی بیمه آسیا، با حضور مسعود بادین نایب رییس هیأت مدیره و مدیرعامل بیمه آسیا، اعضای هیأت مدیره، معاونان مدیرعامل و تنی چند از مدیران این شرکت، قرارداد بیمه تکمیل درمان کارکنان سازمان مالیاتی کشور به امضا رسید.
بنا بر این گزارش، در این مراسم که با حضور دکتر جنتی معاون توسعه مدیریت و منابع سازمان مالیاتی کشور و مدیران ارشد این سازمان برگزار شد، آقای جنتی ضمن اعلام رضایت کامل پرسنل این سازمان از خدمات بیمه آسیا در سال های گذشته، از شروع همکاری های مجدد ابراز خرسندی کرد.
در این مراسم، مدیرعامل بیمه آسیا نیز با تأکید بر اینکه بیمه آسیا به عنوان شرکتی توانمند و فنی در صنعت بیمه شناخته می شود، اظهار امیدواری کرد، این همکاری بین دو سازمان بزرگ و شناخته شده، الگوی مناسبی برای تعاملات بیمه ای در کشور باشد.
گفتنی است، بر اساس قرارداد فی ما بین بیمه آسیا و سازمان امور مالیاتی ، قریب به ۳۰ هزار نفر از پرسنل این سازمان تحت پوشش بیمه تکمیل درمان و سایر پوشش های بیمه ای اموال و اشخاص بیمه آسیا قرار می گیرند.

پرداخت ۱۹۵ هزار میلیارد ریال وجوه خرید تضمینی گندم با عاملیت بانک کشاورزی

با عاملیت بانک کشاورزی بیش از ۱۹۵۴۸۸ میلیارد ریال بابت خرید تضمینی۸ میلیون تن گندم تا تاریخ ۲۳ مرداد سال جاری به حساب کشاورزان واریز شده است
به گزارش روابط عمومی و همکاری های بین الملل بانک کشاورزی، از آغاز فصل خرید گندم تا کنون ، ۱۸۲۹ مرکز خرید در کشور از طریق سامانه جامع الکترونیکی خرید تضمینی گندم بانک کشاورزی ، بالغ بر ۸ میلیون تن گندم با ارزش بیش از ۲۰۶۹۹۵ میلیارد ریال را در قالب ۱۴۷۱ هزار محموله از کشاورزان خریداری کرده اند.این گزارش می افزاید بانک کشاورزی تاکنون ۹۴ درصد بهای گندم خریداری شده را به حساب کشاورزان واریز کرده است و روند خرید تضمینی گندم همچنان ادامه دارد.

به مناسبت ماه محرم؛

۲ هزار و ۵۰۰ بسته حمایتی تجارت‌نو در طرح "احسان حسینی" توزیع شد



همزمان با فرارسیدن ماه محرم، در مرحله دیگری از کمک مومنانه تحت عنوان "احسان حسینی (ع)"، ۲هزار و ۵۰۰ بسته حمایتی ارزاق از سوی بیمه تجارت‌نو در میان مراکز خیریه، خانواده های بی بضاعت و کم درآمد توزیع شد.
به گزارش روابط عمومی؛ معاون توسعه سازمانی بیمه تجارت‌نو، با عرض تسلیت ایام محرم و شهادت امام حسین (ع) و اصحاب وفادار ایشان، اظهارداشت: طبق توصیه مقام معظم رهبری مقررشد در این ایام نذورات به صورت ارزاق و مواد خوراکی خشک تهیه شود. در عمل به این مهم و تاکید مدیرعامل مجموعه، ۲هزار و ۵۰۰ بسته اقلام مصرفی مایحتاج روزانه تهیه و در بین مراکز خیریه نگهداری از ایتام،کودکان بی سرپرست و خانواده‌های مشمول شناسایی شده توزیع گشت.
ابراهیم غلامی، با اعلام اینکه ارزش این محموله بیش از ۲میلیارد و ۵۰۰ میلیون ریال بوده است، افزود: از آنجا که بیمه تجارت‌نو همواره درعمل به مسئولیت اجتماعی جزو اولین‌ها ست، درایام شروع کرونا نیز با پیوستن به رزمایش "همدلی و کمک مومنانه" علاوه بر اقلام بهداشتی،۱۵۰۰ بسته مواد غذایی معادل۲ میلیارد ریال دراختیار مراکز بهداشتی مناطق محروم و نیازمندان قرارگرفت.
به گفته وی؛ برابر دستور مدیرعامل و در راستای مسئولیت اجتماعی بودجه قابل توجهی با هدف کمک به هموطنان نیازمند درنظرگرفته شده که حسب شرایط به مرور تخصیص خواهدیافت.
معاون توسعه سازمانی دربخش دیگری از سخنان خود به پویش "هرخانه یک حسینیه" اشاره داشته و افزود: درجهت رعایت پروتکل های بهداشتی این طرح در شرکت اجرا و با استقبال خوب همکاران همراه شد.

در مراسم معارفه سرپرست مدیریت فناوری اطلاعات؛

مدیرعامل بانک کارآفرین بر ضرورت توسعه خدمات بانکداری دیجیتال تاکید کرد

دکتر محمدرضا فرزین مدیرعامل بانک کارآفرین بر ضرورت توسعه خدمات بانکداری دیجیتال در راستای همگام‌سازی با تحولات روز دنیا و تکنولوژی‌های نوین اطلاعاتی و ارتباطاتی تاکید کرد.
خبرنگار.حامد نجفی-به گزارش روابط عمومی بانک کارآفرین، دکتر محمدرضا فرزین مدیرعامل این بانک در مراسم تودیع مدیر پیشین و معارفه سرپرست جدید فناوری اطلاعات، با اعلام این مطلب افزود: با توجه به رویکرد جدید، عزم همکاران بانک کارآفرین در تمامی رده‌های صف و ستاد ارائه، خدمات متنوع، به‌روز و باکیفیت به مشتریان است. در نتیجه این استراتژی بانک کارآفرین شاهد رشد و توسعه کمی و کیفی خواهد بود تا بتواند پاسخگوی نیازهای مشتریان باشد. انتظار می‌رود بانک کارآفرین به عنوان یک بانک قانونمدار و پایبند به ضوابط و قوانین، خدمات نوین و مؤثر ارائه دهد که با تشریک مساعی همه همکاران، در آینده نزدیک این امر قابل تحقق خواهد بود.
وی همچنین افـزود: در سال‌های اخیر با گسترش فناوری‌های اطلاعاتی و ارتباطاتی در صحنه رقابت جهانی شاهد تغییر و تحول اساسی در زمینه‌های مختلف و از جمله صنعت بانکداری بوده‌ایم. بنابراین همگام‌سازی تمامی فعالیت‌ها و خدمات بانکی ارائه شده به مشتریان در راستای بانکداری دیجیتال صورت خواهد پذیرفت. شرکت هلدینگ نگاه در راستای پاسخگویی به نیازهای بخش فناوری اطلاعات تأسیس شده تا با ارائه خدمات و محصولات جدید در صنعت بانکداری کشور، عملکرد درخشان و قابل دفاعی داشته باشیم.



مدیرعامل بانک کارآفرین وظایف مدیریت فناوری اطلاعات را تشریح کرد و گفت: در ساختار جدید، هلدینگ نگاه و مدیریت فناوری اطلاعات به صورت توأمان و مکمل فعالیت خواهند کرد. مدیریت فناوری اطلاعات به عنوان مغز استراتژیک و نهاد ناظر، وظیفه نظارت بر روند انجام امور و همچنین ایده‌پردازی، توسعه محصول و تهیه نقشه راه جهت دستیابی به اهداف برنامه دوساله را بر عهده خواهد داشت. تولید محصولات به‌روز و متناسب با نیاز مشتریان و همچنین ارتقاء کیفیت محصولات فعلی بر اساس برنامه‌های مصوب بانک نیز به شرکت هلدینگ نگاه واگذار شده است.
وی در بخش دیگری از سخنانش خاطرنشان کرد: بدون تردید برای ارائه خدمات مالی کارآمدتر به حوزه فین‌تک ورود پیدا خواهیم کرد. مزیت این کار این است که با افراد خوش فکر، جوان و متخصص و اهل فن تعامل برقرار خواهیم کرد و همچنین اهداف توسعه‌ای بانک ارزان‌تر و مقرون‌به‌صرفه‌تر محقق خواهد شد.فرزین در ادامه با تشکر از زحمات دکتر قربانیان مدیر پیشین فناوری اطلاعات تصریح کرد: در زمان مدیریت ایشان اصلاحات خوبی در بخش فناوری اطلاعات بانک انجام شد و تلاش‌های زیادی برای توسعه زیرساختی این حوزه صورت پذیرفت.
وی همچنین خاطرنشان کرد: خانم شجاعی که مسئولیت سرپرستی مدیریت فناوری اطلاعات به ایشان واگذار شده، از همکاران خوب و باسابقه بانک هستند و قطعاً با حمایت‌های تمامی ارکان بانک و همکاران خود در بخش فناوری اطلاعات، با استمرار و تقویت فرایندهای تعریف شده شاهد موفقیت‌های روزافزون این بخش خواهیم بود.بر اساس این گزارش دکتر قربانیان طی سخنانی با تشکر از زحمات و حمایت‌های تمامی همکاران خود در بخش مدیریت فناوری اطلاعات تاکید کرد: بانک کارآفرین استراتژی تغییر اساسی و اصلاحات زیرساختی در بخش فناوری اطلاعات را برگزیده است و قطعاً شاهد موفقیت‌های روزافزون این بانک در آینده نزدیک خواهیم بود.شبنم شجاعی سرپرست مدیریت فناوری اطلاعات بانک کارآفرین نیز طی سخنانی با تشکر از حسن‌ظن و اعتماد مدیرعامل برای سپردن مسئولیت امور فناوری اطلاعات و نیز حمایت از اقدامات زیرساختی دکتر قربانیان خاطرنشان کرد: ان‌شاءالله با همراهی و همگامی و حمایت‌های تمامی همکاران و همچنین همکارانمان در هلدینگ نگاه، مشکلات بخش فناوری اطلاعات را در کوتاه‌ترین زمان ممکن مرتفع می‌کنیم و شاهد عملکرد موفقیت‌آمیز این بخش خواهیم بود.
در پایان این مراسم حکم سرپرست جدید فناوری اطلاعات توسط مدیرعامل به وی اعطاء شد و با لوح یادبود و هدیه‌ای از دکتر قربانیان قدردانی شد.

بانک توسعه تعاون جهت تکمیل واحدهای تعاونی‌های مسکن کارگری تسهیلات ارائه می‌دهد

حجت‌اله مهدیان مدیرعامل بانک توسعه تعاون که در جلسه انعقاد تفاهم‌نامه‌های بخش تعاون در حضور وزیر تعاون، کار و رفاه اجتماعی سخن می‌گفت ضمن تبریک هفته تعاون به تعاونگران اظهار داشت: تعاونگران در همه رسته‌های اقتصادی حضوری فعال و اثرگذار دارند و بهره‌گیری از ظرفیت تعاون راهکاری قابل اطمینان برای رونق تولید در اقتصاد است.
مهدیان با اشاره به اهمیت موضوع تامین مسکن کارگری افزود: تعاونی‌های مسکن نقش مهمی در خانه‌دار کردن کارگران عزیز بر عهده دارند و مطابق تدابیر پیش‌بینی شده و تفاهم‌نامه منعقده با معاونت تعاون وزارت تعاون، کار و رفاه اجتماعی، خط اعتباری به میزان ۵ هزار میلیارد ریال جهت تکمیل واحدهای در حال ساخت چهار منطقه مهم کارگری در کشور اختصاص یافته است و در صورت لزوم این میزان اختصاص یافته در دور جدید قابل تمدید است.
وی تصریح کرد: این تفاهم‌نامه در حال حاضر با تعاونی‌های مسکن مستقر در چهار منطقه صنعتی و کارگری اجرایی



می‌گردد و حداکثر تسهیلات پرداختی به هر واحد با توجه به موقعیت جغرافیایی ۱۲۵۰ میلیون ریال با بازپرداخت ده ساله است و همین مدل در گام‌های بعدی این طرح با سایر تعاونی‌های مسکن واجد شرایط قابل تفاهم و اجرایی شدن است.
مدیرعامل بانک توسعه تعاون با دعوت از تمامی تعاونگران و کارآفرینان جهت همکاری با این بانک گفت: کلیه خدمات مورد انتظار فعالین اقتصادی بخش تعاون از شبکه بانکی، از طریق بانک توسعه تعاون قابل دستیابی است و چنانچه گردش حساب تعاونی‌ها در بانک تخصصی خودشان متمرکز باشد، عواید و مزیت‌های مناسبی برای بخش تعاون ایجاد می‌شود.
مهدیان خاطر نشان کرد: بانک توسعه تعاون طی سالیان اخیر در راستای ایفای نقش توسعه‌ای، به همکاری با دستگاه‌های دولتی پایبند بوده است و آمار نشان‌دهنده این است که تفاهم‌نامه‌های منعقده این بانک با سازمان‌ها و شرکت‌ها در زمان مد نظر اجرایی گردیده و تعهدات بانک به درستی ایفا گردیده است
.شایان ذکر است در این جلسه محمد جعفر کبیری معاون تعاون وزارت تعاون کار و رفاه اجتماعی، عیسی منصوری معاون اشتغال و کارآفرینی وزارتخانه، مجید انصاری رییس کمیته تعاون کمسیون اجتماعی مجلس شورای اسلامی، محمد زهرایی رییس سازمان بسیج سازندگی، اصغر نورالهزاده مدیرعامل صندوق کارآفرینی امید و سعید معادی معاون شعب و بازاریابی بانک توسعه تعاون نیز حضور داشتند.

رئیس گروه مالی گردشگری در بازدید از مجموعه آیلند:

ایجاد ۳۰ هزار شغل مستقیم در راه است

رئیس گروه مالی گردشگری دربازدید از پروژه های در دست اجرای سرزمین ایرانیان(آیلند) بر ضرورت تسریع در بهره برداری از پروژه های فاز اول مجموعه تا پایان سال جاری تاکید کرد و گفت: ایجاد بیش از ۳۰ هزار شغل در آیلند، کار با ارزش و مقدسی است.
به گزارش روابط عمومی گروه مالی گردشگری، مهدی جهانگیری در این بازدید که مدیرعامل و اعضای هیات مدیره بانک گردشگری حضور داشتند، گفت: برای تسریع در اجرای پروژه ها لازم است "مدیریت بهره برداری" از "مدیریت اجرا" تفکیک شود.
وی افزود: نهایی کردن و اتمام ۱۱ پروژه در فاز نخست باید در اولویت قرار گیرد به طوری که تا پایان سال جاری شاهد به بهره برداری رسیدن این پروژه ها باشیم.
جهانگیری تصریح کرد: با اجرای پروژه آیلند بیش از ۳۰ هزار شغل مستقیم در این مجموعه ایجاد می شود که کار با ارزش و مقدسی است.
رئیس گروه مالی گردشگری در عین حال تکمیل پروژه های فاز ۲ را مورد توجه قرار داد و افزود: باید برنامه ریزی های لازم برای تامین مالی تکمیل فاز ۲ از راه های ممکن انجام شود اما تلاش مدیران این مجموعه بر به



بهره برداری رسیدن پروژه های فاز یک باشد.
جهانگیری تصریح کرد: تبدیل مجموعه آیلند از سهامی خاص به سهامی عام یکی از الزامات است که باید در این زمینه تلاش شود و حتی رفتن به بازار توافقی می تواند کمک خوبی باشد.
خامی : بانک گردشگری همچنان آماده حمایت از مجموعه آیلند است
در این بازدید، مدیرعامل بانک گردشگری نیز در سخنان کوتاهی گفت: اکنون در اجرای پروژه ها به طور عمده از تسهیلات بانکی استفاده می شود اما لازم است از روش های دیگر هم برای تامین مالی بهره گیری شود.
مرتضی خامی افزود: هر چند که بانک گردشگری در پرداخت تسهیلات به درستی به تکالیفش عمل کرده است، اما همچنان آماده حمایت از مجموعه آیلند هستیم و امیدواریم هر چه زودتر شاهد بهره برداری از این پروژه باشیم.
موسوی : ۱۱ پـروژه از ۲۴ پروژه مجموعه آیلند آماده بهره برداری است
رئیس هیات موسس سرزمین ایرانیان در جریان این بازدید توضیحات کاملی از اقدامات انجام شده و برنامه های در دست اجرا در مجموعه آیلند ارائه کرد.
سیدجواد موسوی گفت: حدود ۹۵ درصد از زیرساخت های فاز یک این مجموعه به مساحت ۷۵۰ هکتار انجام شده و زیرساخت ها برای اجرای فاز ۲ نیز با سرعت مطلوبی در حال انجام است.
وی افزود: ۱۱ پروژه از ۲۴ پروژه در دست اجـرای این مجموعه آماده بهره بـرداری شده که شهر خودرو، پیست سوپرکارت، پیست های آفرود، مهمانسرا، پارک علم و فناوری، دریاچه تفریحی ورزشی آیلند، "دهکده، زمین و کلوپ ورزشی گلف"، پارک خطی، رینگ رود و مرکز محله (ورزشگاه، مرکز تجاری، مسجد، درمانگاه، مدرسه و مرکز فرهنگی) را شامل می شود.
این گزارش حاکیست: مجموعه آیلند به مساحت ۱۴۰۰ هکتار منطقه ویژه اقتصادی محسوب شده و نزدیکترین منطقه ویژه اقتصادی به پایتخت است. مساحت این مجموعه از ۱۲ کشور مستقل دنیا بزرگتر است.
سرزمین ایرانیان (آی‌لند) به عنوان بزرگ ترین شهرک بین المللی اقامتی، تفریحی، تجاری، ورزشی، درمانی و آموزشی در ایران، نخستین مجموعه در کشور است که به طور همزمان سه عنوان منطقه نمونه گردشگری بین المللی (مصوبه هیأت دولت)، شهرک نمونه گردشگری (مصوبه شورای عالی شهرسازی و معماری) و منطقه ویژه اقتصادی (مصوبه مجلس شورای اسلامی) را دارد.
پـروژه سرزمین ایرانیان (آیلند)، نخستین منطقه ویـژه اقتصادی، تفریحی و گردشگری است که در ۳۵ کیلومتری جنوب غربی تهران، در مجاورت اتوبان تهران-ساوه و در منطقه زرندیه واقع شده است.

خبـــــر

طراحی و مهندسی تسهیلات ودیعه محل کار، ویژه شرکت های دانش بنیان

مدیر آینده پژوهی و تحقیقات بانکداری اسلامی در هفته بانکداری اسلامی از رونمایی جعبه ابزار ودیعه محل کار ویژه شرکت های دانش بنیان در بانک پارسیان خبر داد.
دکتر مهدی فراهانی با اشاره به گرانی های اخیر در بخش ساختمان و لزوم کمک به رونق تولید و ایجاد ثبات در بازار اجاره محل کار، گفت: بانک پارسیان با حمایت تمام قد از فعالان اقتصادی کم درآمد در حوزه دانش بنیان، به طراحی و مهندسی ابزاری جدید برای کمک به بخش حقیقی اقتصاد پرداخته است.
وی افزود: در این راستا، تسهیلات ودیعه محل کار- با نرخ سود بسیار مناسب با همکاری صندوق نوآوری و شکوفایی، از مرحله طراحی تا پرداخت، به صورت پروژه ای کاملاً بومی در بانک پارسیان انجام پذیرفت.
مدیر آینده پژوهی و تحقیقات بانکداری اسلامی بانک پارسیان با بیان اینکه این ابزار برای اولین بار در سیستم بانکی طراحی و تولید شده، این اقدام جهادی را در هفته بانکداری اسلامی گامی بلند در سال جهش تولید، در عرصه بانکداری اسلامی کشور و بالاخص بانک بزرگ پارسیان برشمرد.

بازدید مدیرعامل بیمه ایران از فرایند آزمون سراسری شایستگی کارکنان



با توجه به برگزاری آزمون شایستگی از سوی کمیته انتصابات شرکت، دکتر رضایی مدیرعامل بیمه ایران با حضور در دانشگاه علم و فرهنگ و با رعایت کامل پروتکل های بهداشتی، نحوه برگزاری و فرایند آزمون شایستگی کارکنان را بررسی کرد.
بر اساس اهداف مقرر برای این آزمون، تمامی ارتقاء و انتصابات شرکت در چارچوب و سازوکار مصوب هیات مدیره با احراز شایستگی کارکنان رسمی، پیمانی و قراردادی از سوی کمیته انتصابات صورت میپذیرد.
مدیرعامل بیمه ایران در این بازدید از استقبال و حضور حداکثری کارکنان بیمه ایران در این آزمون تشکر نموده و اعلام کرد از این پس کلیه جابجایی ها و ارتقا و انتصابات در شرکت مستلزم موفقیت در این آزمون و طی روند مصاحبه و احراز عملکرد و شایستگی کارکنان صورت خواهد گرفت.
دکتر رضایی خاطرنشان کرد برگزاری این آزمون در سطح کشوری موفقیتی بزرگ برای نهادینه سازی اصل شایسته سالاری در شرکت است و در این میان مشارکت،اهمیت،توجه و حضور مدیران میانی و اجرایی شرکت از نقاط قوت این
آزمون محسوب میشود که در بخش مشارکت جویی و عیار امتیازات مکتسبه ملحوظ خواهد گردید.
این آزمون در کلیه استانها بصورت سراسری و همزمان راس ساعت ۳۰/۹روز جمعه چهاردهم شهریور آغاز شد و ۷۰ درصد سوالات آزمون را مباحث مدیریتی و ۳۰ درصد آنرا مباحث تخصصی بیمه در دو سطح مدیت پایه و مدیریت میانی تشکیل میداد.
در این بازدید اقایان زاهدنیا معاون فنی و اسماعیلی معاون برنامه ریزی و نوآوری و دکتر خدامی مدیرکل منابع انسانی شرکت ،مدیرعامل را همراهی میکردند.

انتصاب جدید در بانک ایران زمین

بانک ایران زمین
IRAN ZAMIN BANK

بر اساس حکم صادره از سوی مدیرعامل بانک ایران زمین روسای ادارات ارزیابی استراتژیک، خزانه داری و حسابداری ارزی این بانک منصوب شدند.
به نقل از روابط عمومی؛ عبدالمجید پورسعید مدیرعامل بانک ایران زمین طی احکامی ایوب یزدانی انرجان را به عنوان رئیس اداره ارزیابی استراتژیک، علیجان محمدی را به عنوان رئیس اداره حسابداری ارزی و حسن خدادادزاده را به عنوان رئیس اداره خزانه داری این بانک منصوب کرد.
در احکام اعطایی پورسعید خطاب به یزدانی، محمدی و خدادادزاده آمده است: نظر به تخصص، توانمندی ها و تجربیات ارزنده شما به موجب این احکام به عنوان رئیس اداره ارزیابی استراتژیک، رئیس اداره حسابداری ارزی و رئیس اداره خزانه داری منصوب می‌شوید. تا با بهره‌گیری از دانش و تجربه خود، این بانک را در دستیابی به اهداف تنظیم شده، یاری کنید.
توفیق روز افزون شما را در خدمت به نظام مقدس جمهوری اسلامی ایران و اعتلای نام بانک ایران زمین از خداوند متعال مسئلت می نمایم.

مدیر کل محترم تامین اجتماعی استان قم
فرم شماره ۳ (ابلاغ رای کمیته بدوی استانی)

به پیوست تصویر فرم شماره یک مربوط به آقای محمد سامانلو که در جلسه مورخ ۱۳۹۹/۰۶/۱۱ کمیته بدوی مشاغل سخت و زیان آوراستان قم مطرح و از مجموع ۱ (یک) شغل مطرح شده ۱(یک) شغل مورد تایید قرار گرفته است ، جهت اقدامات بعدی به پیوست ارسال می گردد.
مشاغل تایید شده (ب) : کارگر دستگاه کارکشی (شرکت تهران پتو)
مصطفی کاویانی مدیر کل -از طرف ترک زاده آرانی
رو نوشت : ۱- معاونت محترم دانشگاه علوم پزشکی و مدیریت درمان استان جهت استحضار و اقدام مقتضی برابر ماده ۳ آیین نامه .
۲- شرکت / کارگاه :تهران پتو جهت اطلاع و اقدام مقتضی
۳- آقای محمد سامانلو جهت اطلاع
- این رای به استناد تبصره ۵ ماده ۸ آئین نامه اجرایی مشاغل سخت و زیان آور ظرف ۱۵ روز قابل تجدید نظر خواهی در کمیته تجدید نظر مشاغل سخت و زیان آور می باشد ودر صورت عدم اعتراض هریک از طرفین و قطعی و لازم الاجراء شدن رأی مزبور به استنادتبصره ۲ ماده ۱۶ قانون تشکیلات و آیین دادرسی دیوان عدالت اداری ظرف ۳ ماه از تاریخ ابلاغ برای اشخاص داخل کشور و ظرف ۶ ماه از تاریخ ابلاغ برای افراد مقیم خارج از کشور قابل فرجام خواهی در دیوان عدالت اداری خواهد بود .
اقدام کننده : شفیعی

آگهی مفقودی
برگ سبز و سند کمپانی اتومبیل ۴۰۵ مدل ۱۳۸۵، پلاک ایران ۸۲- ۱۵۷ ج ۲۴ ، شماره موتور ۱۲۴۸۵۱۴۶۰۵۰، شماره شاسی ۲۴۲۳۸۴۵۴، مفقود و از درجه اعتبار ساقط می باشد.

آگهی مفقودی
برگ سبز، نوع سواری ، سیستم رنو مدل ۱۳۹۶ ، رنگ سفید شیری- روغنی، تیپ TONDAR-۹۰+AT ، شماره موتور ۱۰۰۰۱۷۸۲۷RR۰۹۸۳۸۷ ، شماره شاسی NAALSRBYWHA۶۱۰۱۷۸ ، پلاک ایران ۸۲- ۸۱۲ ن ۴۵ متعلق به احسان ذبیحی مفقود و از درجه اعتبار ساقط می باشد.

آگهی مفقودی
برگ سبز- سند کمپانی- تسلسل اسناد، نوع سواری ، سیستم پژو مدل ۱۳۸۱، تیپ پارس، رنگ مشکی- متالیک، شماره موتور ۲۲۸۲۸۱۱۰۹۰۰ ، شماره شاسی ۸۱۸۱۰۶۶۹ ، پلاک ایران ۷۲- ۶۵۴ ل ۴۶ ، متعلق به سهراب جباری مفقود و از درجه اعتبار ساقط می باشد.

امام سجّاد علیه السلام :

إذا صَلَّيتَ فَصَلِّ صَلاةَ مُوَدِّعٍ

هرگاه نماز می گزاری ، [چنان باش که گویی] نماز آخرین را به جای می آوری. بحار الأنوار ، ج ۷۸ ، ص ۱۶۰

روزنامه چهارشنبه / ۱۹ شهریور۱۳۹۹ / ۲۰ محرم ۱۴۴۲ / 9 September 2020 / ۸ صفحه / سال شانزدهم / شماره ۳۷۹۴

اذان صبح: ۰۵:۱۵ طلوع آفتاب: ۰۶:۴۲ اذان ظهر:۰۲:۱۳ غروب آفتاب:۱۹ : ۲۱ اذان مغرب: ۱۹:۳۸

مطرب عشق عجب ساز و نوایی دارد — نقش هر نغمه که زد راه به جایی دارد
عالم از ناله عشاق مبادا خالی — که خوش آهنگ و فرح بخش هوایی دارد (حافظ)

شاخه سبز

صاحب امتیاز و مدیرمسئول و سر دبیر: سیدعلی بابامیری
زیرنظر شورای نویسندگان چاپ: شـــاخه ســـبـــز تلفن چاپخانه: ۰۹۱۲۷۵۷۳۲۹۶
تهران: خیابان مطهری ، بین مفتح و سهروردی، خیابان اورامان ـ پلاک ۱۷ تلفـــن : ۸۸۸۲۳۳۸۶- ۰۲۱
قم : خیابان ۵۵ متری عماریاسر، مابین کوچه ۳۶ و ۴۰ تلفن: ۲۲- ۳۷۷۰۸۱۲۱ ۰۲۵ نمابر: ۳۷۷۰۸۱۲۱- ۰۲۵
www.shakhesabz.ir Email: Sh. Sabz@yahoo.com Gmail: Sh. Sabz09@gmail.com
سامانه پیامک: ۳۰۰۰۲۵۳۰۰۰۷۴۰۹ تلـگرام: ۰۹۹۰۷۲۵۵۶۷۱ کانـال تلگرام:@shakhesabzonline

خبـــر

اسلامی:

۵/۱ میلیون نفر از مالکان خانه‌های خالی پیامک دریافت کردند



وزیر راه و شهرسازی از ارسال پیامک به یک و نیم میلیون نفر از مالکان خانه‌های خالی خبر داد و گفت: امیدواریم مردم هر چه سریع‌تر نسبت به تکمیل اطلاعات خود در سامانه املاک اقدام کنند تا بتوانیم مرحله راستی‌آزمایی را به‌شکل کامل اجرایی و عملیاتی کنیم و پس از آن سازمان امور مالیاتی بر اساس مفاد قانون بتواند از مشمولان نهایی مالیات اخذ کند.

به گزارش شاخه سبز از خانه ملت، محمد اسلامی در حاشیه جلسه روز سه‌شنبه کمیسیون عمران مجلس درباره آخرین اقدامات برای راه‌اندازی سامانه املاک و اسکان و اجرای قانون مالیات بر خانه‌های خالی از سکنه گفت: خوشبختانه در یک ماه اخیر اقدامات مثبتی در حوزه تکمیل اطلاعات سامانه مذکور صورت گرفته و قطعا این سامانه کمک شایانی به سازمان امور مالیاتی کشور برای اجرای قوانین مالیاتی از جمله قانون مالیات بر خانه‌های خالی خواهد کرد.

اجرای قانون مالیات بر خانه‌های خالی زمینه‌ساز مقابله با سوداگری مسکن

اسلامی ادامه داد: هدف اصلی وزارت راه و شهرسازی از اجرای قانون مالیات بر خانه‌های خالی، مقابله با سوداگری در عرصه مسکن و تبدیل مسکن از یک کالای سرمایه‌ای به کالای مصرفی است تا بازار به سمت ثبات و آرامش حرکت کند.

وزیر راه و شهرسازی خاطرنشان کرد: سامانه املاک و اسکان با تلاش گسترده وزارت راه و شهرسازی بهمن‌ماه سال گذشته رونمایی شد و تمام دستگاه‌ها اطلاعات خود را در سامانه بارگذاری کردند و پس از آن با راستی آزمایی صورت گرفته، به مالکان دارای خانه‌های خالی پیامک ارسال شد.

اسلامی گفت: در شرایط کنونی برای حدود یک و نیم میلیون نفر از مالکان مساکن خالی پیامک ارسال شده و تعدادی زیادی از مردم با مراجعه به سامانه املاک و اسکان نسبت به تکمیل اطلاعات خود اقدام کرده‌اند.

اسلامی تصریح کرد: امیدواریم مردم هر چه سریع‌تر نسبت به تکمیل اطلاعات خود در سامانه املاک اقدام کنند تا بتوانیم مرحله راستی آزمایی را به صورت کامل اجرایی و عملیاتی کنیم و پس از آن سازمان امور مالیاتی بر اساس مفاد قانون بتواند از مشمولان نهایی مالیات اخذ کند.

ربیعی:

اجباری به حضور دانش آموزان در مدارس نیست

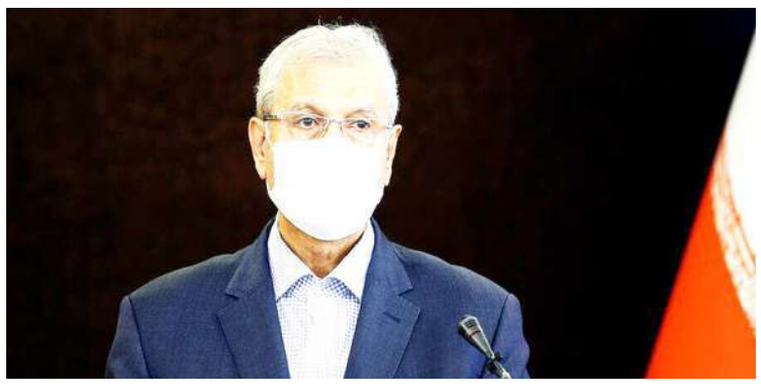

سخنگوی دولت با بیان اینکه اجباری برای حضور دانش آموزان در مدارس نیست، گفت: در تصمیم گیری‌ها باید هم مراقبت از جان فرزندان در صدر اولویت‌ها قرار دهیم و هم امر آموزش تعطیل نشود.

علی ربیعی روز سه شنبه در نشست خبری با بیان اینکه موضوع اجتماعی مطرح شده هفته جاری و گذشته در دولت و ستاد ملی مقابله با کرونا، موضوع مدرسه آموزش و جوانان و کودکان سرزمین بود، گفت: ملت و دولت ما در حال مبارزه چند کرونایی هستند. پیچیدگی‌ها و دوگانه‌هایی که در این مدت ایجاد شده و برنامه ریزی برای آنها به شکلی است که معمولا ایستادن در نقطه مفید برای اداره کشور و توجه به نگرانی‌های مردم سیاستگذاری‌ها را با مشکل مواجه می‌کند. این مبارزه ساده نیست بلکه مبارزه زندگی است. مبارزه با تحریم و کرونا مبارزه برای بقای ملی است.

سخنگوی دولت افزود: باید هم آموزش را طبق روال همیشگی و هم امر سلامت را پیش ببریم هم مراقبت از جان فرزندان را در صدر اولویت‌ها قرار دهیم و هم امرآموزش تعطیل نشود. همه دوگانه‌های جان و نان، جان و عزاداری، جان و آموزش، آزمون‌هایی است که ما باید با همکاری و افزایش اعتماد از آن با موفقیت عبور کنیم و این یک آزمون ملی برای همه ما است.

وی ادامه داد: شرایطی که امروز همه کشورها با آن درباره کرونا روبرو هستند، منهای اینکه آنها تحریم هم ندارند، امکان مقایسه را برای مردم ما با این کشورها فراهم کرده است.

ربیعی گفت: ویروس کرونا در یک میانجی در حیات وحش جهش پیدا کرد و ویروسی که تحریم اقتصادی و تروریستی از مغز غلط آمریکا سرچشمه گرفته، در سیاستگذاری ما اثر گذاشته و نیاز به تفاهم عمومی، درک بیشتر و همکاری همگانی برای مقابله با این دو ویروس داریم.

معلمان امروز در خط مقدم قرار دارند

دستیار ارتباطات اجتماعی رییس جمهوری گفت: امروز معلمان زحمتکش در خط مقدم این پیکار قرار دارند و از امروز مناسبات میان معلمان و دانش آموزان با اولیا و دولت وارد مرحله ای شده است که باید امسال آموزش را با این شرایط تجربه کنیم.

وی اضافه کرد: ستاد ملی کرونا در تصمیمات خود درباره مدارس همه ابعاد را مورد توجه قرارداد اعم از آینده دانش آموزان، ضرورت تحرک و آموزش بهتر را دریافت کنند هم تمرین اجتماعی شدن، تمرین شیوه استفاده از آموزش مجازی در سنین کودکی را باید داشته باشند همه اینها در تصمیم گیری ما مورد بررسی قرار گرفت.

اجباری به حضور دانش آموزان در مدارس نیست

ربیعی با بیان اینکه منزلت و نقش معلمان هم در این میان مورد توجه قرار گرفت و بحث عدالت آموزشی هم از مواردی بود که پیرامون آن بحث شد. بنابراین تصمیمی که در ستاد ملی و دولت پیرامون آن بحث شد و همانطور که رییس جمهور محترم هم اعلام کردند که به دغدغه پدران و مادران درباره شیوه حضور در مدارس توجه کردند روز شنبه هم تاکید شد هیچ اجباری برای حضور وجود نخواهد داشت دولت خود را مکلف می‌کند ترتیبی اتخاذ کند که تا هیچ دانش آموزی دچار عقب ماندگی تحصیلی نشود. دستیار ارتباطات اجتماعی رییس جمهوری افزود: وزیر ارتباطات هم در جلسه اخیر هیات دولت پیشنهاداتی آورند که مورد تاکید قرار گرفت. مانند استفاده از شبکه شاد در سرویس‌های خانگی و تلفن همراه رایگان شد. ۸۶ هزار مدرسه به اینترنت رایگان مجهز شده‌اند. و امکان استفاده معلمان از اینترنت پرسرعت و رایگان هم از فضای مجازی برای حدود ۶۰۰ هزار کادر آموزش و پرورش وزارت ارتباطات بسته سه ماهه را ارائه خواهد کرد.

سخنگوی دولتادامه داد: برای دانش آموزان هم بسته های اختصاصی ارائه خواهد شد که صرفا برای سایت‌های منتخب هست که برخی برخی نگرانی‌های ورود به سایت‌ها در کودکان را هم برطرف خواهد کرد و سلامت حضور ذهنی برای دانش آموزان را مورد توجه قرار می دهد و این بسته هم مجانی ارائه خواهد شد.

وی گفت: برای اساتید و دانشجویان هم بسته‌ای در نظر گرفته شده است که وزیر ارتباطات تا اوایل مهر پیشنهاد خود را به دولت خواهد آورد.

هیچ ایرانی نباید از تحصیل باز بماند

ربیعی درباره نگرانی‌های عمومی برای آغاز سال تحصیلی در کشور گفت: با تصمیمات مناسب در ستاد ملی کرونا هم به آموزش و عدالت آموزشی و هم به نگرانی‌های عمومی توجه شده است.

سخگوی دولت افزود: موضوع دیگری در دولت دربـاره مدرسه و کودکان مطرح شد، رییس جمهوری تاکید کردند که «هیچ ایرانی نباید از تحصیل باز بماند». وزارتخانه‌های رفاه و آموزش پروش مکلف شدند با هماهنگی سازمان برنامه و بودجه بازماندگی کودکان از تحصیل را در دوران ابتدایی به علل اقتصادی یا فرهنگی و یا به علت معلولیت ثبت نام نکرده اند، دنبال کنند. با تک تک خانواده ها تماس بگیرند و صحبت خواهد شد که هیچ کودک ایرانی از تحصیل بازنماند.

انتخابات دور دوم مجلس با رعایت پروتکل‌های بهداشتی در زمان مقرر برگزار می‌شود

ربیعی به مصوبات ستاد ملی کرونا درباره انتخابات دور دوم مجلس شورای اسلامی اشاره کرد و افزود: در ستاد کرونا تاکید شد که این انتخابات در زمان مقرر و با رعایت دستورالعمل‌های بهداشتی برگزار می‌شود، پیشنهاد وزارت کشور در این زمینه تصویب شد که سخنرانی نامزدها ممنوع است و تبلیغات و اطلاع‌رسانی در فضای مجازی انجام می‌شود.

سخنگوی دولت افزود: برای اینکه یک فرصت به داوطلبان نمایندگی داده شود از صداوسیما خواسته شد تا امکانات برابر تبلیغاتی و اطلاع‌رسانی در حد متعارف - برای اینکه این افراد شناسایی و معرفی شوند- در اختیار نامزدها قرار داده شود.

دستیار ارتباطات اجتماعی رییس جمهوری گفت: در مصوبه دیگر ستاد ملی کرونا با توجه به درخواست تعدادی ودیعه گیران اجاره مسکن اجازه داده شد تا متقاضیان با بانک‌های عامل تفاهم کرده و مانده بدهی‌های آنها به اقساط تبدیل و پرداخت شود.

معاون وزیر صنعت:

قیمت‌های خودرو کاذب است و قطعاً شکسته می‌شود

معاون امور صنایع وزارت صمت گفت: قیمت خودرو در این دو هفته کاذب و هیجانی بوده است که یک عده سوداگر در فکر استفاده از این شرایط هستند و قطعاً این قیمت‌ها شکسته خواهد شد. افرادی که در این شرایط وارد بازار خودرو شدند حتماً زیان خواهند کرد.

به گزارش شاخه سبز، مهدی صادقی نیارکی معاون امور صنایع وزارت صمت در گفتگوی ویژه خبری با اشاره به اینکه ساماندهی وضع تولید و عرضه متناوب خودرو به بازار از جمله وظایف وزارت صمت است، گفت: تولید خودرو در کشورمان تا ۱۶ شهریور امسال رشد داشت و امسال ۳۹۹ هزار دستگاه تولید کردیم در حالی که این رقم، پارسال ۳۳۵ هزار دستگاه بوده است. امسال از ۳۹۹ هزار دستگاه خودروی تولیدشده، ۳۲۴ هزار دستگاه تحویل شده است و خودروهای ناقصی که تولید کردیم نسبت به پارسال ۲۴ درصد کمتر بوده است.

صادقی نیارکی افزود: ورودی صنعت خودروسازی، سیال است و نهاده‌های تولید به‌صورت روزانه خرید می‌شود و نرخ ارز هم سیال است و ماهیت بورس کالا، سیال و انواع نهاده‌های مصرفی با قیمت‌های روز خریداری می‌شود و دیگر نهاده‌ها هم تابعی از نرخ ارز است.

وی با تصریح به اینکه قیمت را عرضه و تقاضا مشخص می‌کند، گفت: هزینه‌های مالی در یکی از شرکت‌های خودروساز، ۱۶ درصد و در دیگری حدود ۹ درصد است، اما شورای رقابت، هزینه‌های مالی هر کدام از این شرکت‌ها را ۵ درصد در نظر گرفت و این کمبود بالاخره در جایی خودش را نشان می‌دهد.

صادقی با ابراز اینکه قیمت کنونی در مقایسه با گذشته، عادلانه‌تر، منطقی‌تر و واقعی‌تر است، ادامه داد: روش قرعه‌کشی خودروها تا زمانی که عرضه و تقاضا متعادل شود ادامه خواهد داشت.

وی اضافه کرد: ناچاریم در فرآیند عادلانه، متقاضیان واقعی خودرو را شناسایی کنیم و خودروهای تولیدی را به آن‌ها اختصاص دهیم.

معاون امور صنایع وزارت صمت گفت: در سال ۹۵ خودروسازان بدون قرعه‌کشی با وام پرداختی از سوی آن‌ها باز هم شاهد استقبال نکردن مردم از خرید خودرو بودند و نهضت نخریدن خودرو ایجاد شده بود، ولی امروز در شرایطی هستیم که مؤلفه‌های بسیار متغیری در آن وجود دارد.

وی افزود: زمانی که قیمت خودرو واقعی و منطقی شود قطعاً متقاضیان واقعی وارد می‌شوند.

وی درباره تنوع تولید خودرو هم گفت: در زمان حاضر دو پلت‌فرم جدید در ایران خودرو و سایپا داریم که این پلت‌فرم‌ها در نیمه دوم سال رونمایی خواهند شد.

صادقی با اعلام اینکه شرکت سایپا اولین سدان را تحت عنوان خودرو شاهین عرضه می‌کند هم افزود: این خودرو در سال آینده در کلاس‌های مختلف عرضه خواهد شد و همچنین در شرکت ایران خودرو تولید خودروهای جدید در حال انجام است.

وی ادامه داد: به‌واسطه این که ۳۵ رشته فعالیت مرتبط با صنعت خودروسازی است، صنعت خودرو اولین صنعتی بود که در دور جدید تحریم شد.

معاون امور صنایع وزارت صمت گفت: کل تعهدات ایران خودرو از امروز ۳۴۳ هزار دستگاه و تعهدات معوق این شرکت در زمان حاضر ۴۱ هزار دستگاه می‌باشد، ولی در سال گذشته در همین زمان، تعهدات این شرکت ۳۹۲ هزار دستگاه بوده که معوقات آن ۱۷۹ هزار دستگاه بوده است.

صادقی همچنین گفت: تلاش صنعت کشور، قطعه‌سازان و سیاست‌گذاران موجب برطرف کردن ۷۷درصدی تعهدات خودروسازان شده است و همچنین یک ظرفیت مازاد در شش‌ماهه دوم و سال آینده خواهیم داشت.

وی اضافه کرد: کل تعهدات شرکت سایپا در سال گذشته ۴۵۰ هزار دستگاه بوده و امسال ۳۹۰ هزار دستگاه می‌باشد و تعهدات معوق سال گذشته این شرکت ۲۴۰ هزار دستگاه



بوده که در زمان حاضر به ۷۲ هزار دستگاه کاهش پیدا کرده است.

صادقی متذکر شد: قیمت خودرو در این دو هفته کاذب و هیجانی بوده است که یک عده سوداگر در فکر استفاده از این شرایط هستند و قطعاً این قیمت‌ها شکسته خواهد شد.

وی تأکید کرد: افرادی که در این شرایط وارد بازار خودرو شدند حتماً زیان خواهند کرد.

معاون امور صنایع وزارت صمت گفت: فضای مجازی دارای شورای نظارتی می‌باشد که با دستور قضایی سایت‌های قیمت‌گذاری خودرو متوقف شدند، ولی در اینستاگرام بعضی از صفحات که دارای دنبال‌کنندگان بالا هستند هر روز اقدام به قیمت‌سازی می‌کنند.

خبـــر

بانک مرکزی:

حجم تقاضای روزانه بازار رسمی اسکناس بین ۵ تا ۸ میلیون دلار



بانک مرکزی اعلام کرد حجم معاملات اسکناس در بازار غیررسمی بسیار پایین بوده و حجم تقاضای روزانه در بازار رسمی اسکناس نیز طی چند روز اخیر رقمی بین ۵ تا ۸ میلیون دلار بوده است. بانک مرکزی متناسب با شرایط و روند امروزه بازار نسبت به تأمین تقاضاهای واقعی ارز به صورت اسکناس و حواله اقدام کرده است؛ بنابراین سیاست این بانک حفظ ثبات بازار ارز براساس عوامل بنیادین است.

بانک مرکزی اعلام کرد حجم معاملات اسکناس در بازار غیررسمی بسیار پایین بوده و حجم تقاضای روزانه در بازار رسمی اسکناس نیز طی چند روز اخیر رقمی بین ۵ تا ۸ میلیون دلار بوده است.

به گـزارش بانک مرکزی، این بانک در راستای وظایف و مسئولیت‌های قانونی خـود و سیاست‌های کـلان اقتصادی، علی‌رغم محدودیت‌های ناشی از تحریم‌های بین‌المللی، سیاست تسهیل تجارت، حفظ ارزش پول ملی و قدرت خرید خانوارها و صاحبان کسب وکار، تعادل منابع و مصارف ارزی و کمک به رشد اقتصادی را دنبال می‌کند.

بنابراین، در این شرایط سخت جنگ اقتصادی، سیاستگذار پولی نمی‌تواند صرفاً دنباله‌رو شاخص ارزی اسکناس و حواله در بازار غیررسمی ارز باشد، چراکه شکل‌گیری نرخ‌های اسمی بالای ارز در بازار یاد شده، عمدتاً ناشی از انتظارات و نه عوامل بنیادین، کمکی به ایجاد و حفظ ثبات در بازار ارز و بخش‌های واقعی و مالی اقتصاد نخواهد کرد و اقتصاد ایران را با چالش‌های جدی مواجه خواهد ساخت.

بانک مرکزی متناسب با شرایط و روند امروزه بازار نسبت به تأمین تقاضاهای واقعی ارز به صورت اسکناس و حواله اقدام کرده است؛ بنابراین سیاست این بانک حفظ ثبات بازار ارز براساس عوامل بنیادین است.

بررسی‌های میدانی حاکی از آنست که حجم معاملات اسکناس در بازار غیررسمی بسیار پایین بوده و حجم تقاضای روزانه در بازار رسمی اسکناس نیز طی چند روز اخیر رقمی بین ۵ تا ۸ میلیون دلار بوده است.

بازار اسکناس توسط بازارساز در حال اشباع شدن است و به نظر می‌رسد بازارساز با این اقدام دست دلالان را از بازار کوتاه کرده است و تأمین نیازهای ارزی متقاضیان واقعی توسط نظام بانکی و شبکه صرافی‌های مجاز به نرخ بازار و براساس عوامل بنیادین ادامه خواهد داشت.

تجدید آگهی مناقصه عمومی شماره ۷-۹۹

مناقصه گزار : شرکت آب و فاضلاب استان مرکزی

مناقصه	شرح آگهی	شهر	فهرست بها	رشته موردنظر	مبلغ برآورد به(ریال)	مدت قرارداد	محل تامین اعتبار	مبلغ شرکت در فرایند ارجاع کار	واحد درخواست کننده
۷	عملیات ساخت حوضچه و تهیه و نصب شیر شستشوجهت مخازن و شبکه آب برخی روستاهای توابع شهرستان شازند	شازند	ابنیه – انتقال و توزیع روستایی سال ۱۳۹۹	آب	۴،۶۲۶،۸۱۵،۴۸۶	۳ ماه	عمرانی	۲۳۱،۳۴۰،۷۷۴	دفتر بهره برداری و توسعه شبکه توزیع و کاهش آب بدون درآمد

محل تامین اعتبار: عمرانی / نوع برگزاری: یک مرحله ای
مهلت دریافت اسناد: از تاریخ ۹۹/۰۶/۲۲ الی ۹۹/۰۶/۲۴ / مهلت تحویل پیشنهادات : از تاریخ ۹۹/۰۶/۲۵ الی ۹۹/۰۷/۰۵
تاریخ بازگشایی پاکات: ۹۹/۰۷/۰۶ / نوع برگزاری مناقصه یک مرحله ای
کلیه مراحل برگزاری مناقصه ازدریافت اسنادتاارائه پیشنهادمناقصه گران وبازگشایی پاکت هاازطریق درگاه سامانه تدارکات الکترونیکی دولت (ستاد)به آدرس WWW.setadiran.ir انجام خواهدشدولازم است مناقصه گران درصورت عدم عضویت قبلی ،مراحل ثبت نام درسایت مذکورودریافت گواهی امضای الکترونیکی راجهت شرکت درمناقصه محقق سازند.
محل دریافت اسناد: ازطریق سامانه تدارکات الکترونیکی دولت به آدرس : WWW.setadiran.ir
محل تحویل اسناد: ازطریق سامانه تدارکات الکترونیکی دولت به آدرس : WWW.setadiran.ir
توضیح اینکه : مناقصه گران موظفند پاکت الف که حاوی فرم تضمین شرکت در فرآیند ارجاع کار می باشد را تا پایان وقت اداری مورخ ۱۳۹۹/۰۷/۰۵ به دفتر قراردادهای شرکت آب و فاضلاب استان مرکزی واقع درشهرک رضوی – میدان شهید نجفی تحویل داده و رسید آن را دریافت نمایند.

روابط عمومی شرکت آب و فاضلاب استان مرکزی

آگهی مزایده نوبت دوم

سازمان پایانه های مسافربری شهرداری قم باستناد مجوز هیأت مدیره سازمان در نظردارد نسبت به واگذاری بهره برداری ردیف های مشروحه ذیل از طریق مزایده اقدام نماید لذا متقاضیان واجد شرایط جهت دریافت پاکت وشرایط مزایده از تاریخ نشر آگهی نوبت دوم به مدت ده روز به استثنای روزهای تعطیل از ساعت ۸ صبح لغایت ۱۴ به واحد امور قراردادهای سازمان به نشانی قم – کیلومتر ۳ جاده قدیم قم – تهران سازمان پایانه های مسافربری شهرداری قم (ترمینال) مراجعه و در صورت نیاز، جهت کسب اطلاعات بیشتر با شماره تلفن ۰۲۵-۳۶۶۴۲۳۴۹ تماس حاصل نمایند.

ردیف	محل مورد مزایده	مبلغ سپرده شرکت در مزایده
۱	پارکینگ خودروهای سواری واقع در پایانه مرکزی	۳۹.۶۰۰.۰۰۰ ریال
۲	انبار واقع در پایانه سه راه خرمشهر	۱۸.۰۰۰.۰۰۰ ریال
۳	غذا خوری و آشپزخانه و رستوران سنتی واقع در مجموعه رفاهی مستقر در پارکسوارشمالی	۱۳۲.۰۰۰.۰۰۰ ریال
۴	فروشگاه همه کاره مایحتاج عمومی واقع در مجموعه رفاهی مستقر در پارکسوارشمالی	۷۲.۰۰۰.۰۰۰ ریال
۵	یک باب مغازه دو نبش واقع در ضلع جنوب شرقی مجموعه رفاهی مستقر در پارکسوارشمالی	۳۰.۰۰۰.۰۰۰ ریال
۶	یک باب مغازه دو نبش واقع در ضلع شمال شرقی مجموعه رفاهی مستقر در پارکسوارشمالی	۳۰.۰۰۰.۰۰۰ ریال

اهم شرایط عمومی :
– جهت خرید اسناد مزایده مبلغ ۵۰۰،۰۰۰ ریال به شماره حساب ۵۲۰۴۱۱۲۳۷۴۹۷۷۲ (درآمد سازمان) بانک مهر ایران شعبه امامزاده ابراهیم بنام سازمان پایانه های مسافربری شهرداری قم واریز نموده و به همراه اصل فیش واریزی وکارت شناسایی معتبر جهت تحویل اسناد مراجعه فرمایید.
– مبلغ سپرده شرکت در مزایده بصورت واریز وجه نقد بحساب ۱۱۲۳۷۴۹۷۷۱ نزد بانک مهر ایران شعبه امامزاده ابراهیم قم بنام سازمان پایانه های مسافربری شهرداری قم و یا ضمانتنامه بانکی می باشد.
– درصورتی که برندگان اول و دوم مزایده حاضر به انعقاد قرارداد نشوند سپرده آنان به نفع سازمان ضبط خواهد شد.
– سازمان پایانه های مسافربری شهرداری قم در رد یا قبول هریک از پیشنهادات مختار است.
– هزینه درج آگهی و کارشناسی بعهده برنده مزایده می باشد..
– برنده مزایده موظف به ارائه ضمانتنامه بانکی معادل حداقل سه ماه اجاره موضوع قرارداد و تسلیم ۱۲ فقره چک بابت پرداخت اجاره ماهیانه به سازمان می باشد.
– سایراطلاعات مربوط به مزایده در شرایط مزایده مندرج می باشد.
« تلفن تماس:۰۲۵-۳۶۶۴۲۳۴۹ »

روابط عمومی سازمان پایانه های مسافربری شهرداری قم

«آگهی» نوبت اول

به استناد رونوشت سند شماره ۲۷۸۵۶ مورخ ۹۹/۲/۲۲ با شناسه سند ۱۳۹۹۱۱۴۵۶۷۳۶۰۰۰۰۱۸ دفتر اسناد رسمی۴۱ بوشهر آقای رستم فریدونی فرزند حسن ۵ دانگ سهام خود در مالکیت لنج باری به شماره ثبت ۱۲۳۸۶ - بندرعباس را به آقای اسماعیل عبدالهی فرزند محمد انتقال قطعی داده است. مراتب به استناد ماده ۲۵ قانون دریایی ایران آگهی می گردد.

سازمان بنادر و دریانوردی
م الف: ۱۸۹۰