چاه شماره ۸ سیاهلو وارد مدار شد

مدیرعامل آبفا استان: تلاش برای کاهش فشار آب در شبکه ادامه دارد

قرار نظامی اداره پست در ماه آینده گشایش می‌یابد

خبر در یک نگاه

معاون سیاسی امنیتی اجتماعی فرماندار فلاورجان

مدیریت مصرف آب برای عبور از شرایط بحرانی کرونا ضروریست



نشست هم اندیشی روابط عمومی و اموزش همگانی شرکت آب و فاضلاب استان اصفهان با فعالان فرهنگی و مدیران گروگذاری های خبری مجازی شهرستان فلاورجان، در فرمانداری این شهرستان برگزار شد

سعادی سنگ - در این نشست احمدعلی فرماندری فلاورجان در این جلسه گفت: دولت محترم خود را ملزم به پاسخگویی به مردم در خصوص کم و کاستی های موجود در حوزه مدیریت مصرف آب توسط مردم میدانست و گفت اکنون مردم بهینه آب باید در جامعه رعایت شود و این موضوع در شهرستان فلاورجان به دلیل کاهش ذخایر منابع آبی بیشتر مورد توجه است

سخنان با اشاره به شیوع ویروس کرونا اظهار داشت: برای عبور از این شرایط بحرانی به آب سالم نیاز داریم و مدیریت کارآمد وری از رسانه ها خواست به وظیفه اطلاع رسانی خود در این حوزه عمل کرده و نگاه و حساسیت عمل کنند

عضو اندیشه و آرامش در سرده، نتیجه اطلاع رسانی صادقانه توسط رسانه هاست

مدیرعامل آب و فاضلاب منطقه فلاورجان گفت: امسال به دلیل عدم بارش مناسب برف و باران و کاهش ۴۰ درصدی منابع آب سطحی، مدیریت مصرف آب در تابستان بسیار حائز اهمیت است و از همه مشترکین محترم انتظار داریم با رعایت الگوی مصرف و استفاده بهینه از آب، ما را در این مسیر یاری کنند

مهندس یاسر ابوالحسنی، مدیرعامل شرکت آب و فاضلاب استان اصفهان، با اشاره به اینکه ۹۰ درصد منابع آبی شرب شهروندان این استان از منابع آب زیرزمینی تامین می شود، گفت: با توجه به کاهش ۴۰ درصدی منابع آب سطحی، ۱۰ سال است که با افت سطح ایستابی آب زیرزمینی مواجه هستیم و این موضوع باعث شده که در برخی از دشت‌های استان، چاه‌های عمیق و نیمه عمیق با مشکل مواجه شوند

وی با اشاره به اینکه ۸۰ درصد آب مصرفی استان در بخش کشاورزی مصرف می‌شود، افزود: با توجه به کاهش منابع آب زیرزمینی، ادامه روند فعلی برداشت از این منابع، امکان تامین آب پایدار برای نسل‌های آینده را با چالش جدی مواجه می‌کند

وی با اعلام اینکه ۱۰ درصد آب مصرفی استان در بخش صنعت مصرف می‌شود، گفت: با توجه به اینکه بخش صنعت، بیشترین ارزش افزوده را در واحد مصرف آب ایجاد می‌کند، لذا در تخصیص آب به این بخش، اولویت با صنایعی است که از فناوری‌های نوین استفاده می‌کنند و پساب تولیدی خود را بازچرخانی می‌کنند

ابوالحسنی با بیان اینکه ۱۰ درصد آب مصرفی استان در بخش خدمات مصرف می‌شود، از همه دستگاه‌ها و ادارات خواست که در مصرف آب صنعتی و خدماتی خود، الگوی مصرف را رعایت کنند

مدیرعامل شرکت آب و فاضلاب استان اصفهان با اشاره به اینکه ۱۰ درصد آب مصرفی استان در بخش کشاورزی

خبر

در ۴ ماهه امسال صورت گرفت

پرداخت کمک های موردی به ۲۰ هزار نیازمند فارس



مدیر کل کمیته امداد فارس گفت: در ۴ ماهه امسال علاوه بر پرداخت مستمری به مددجویان، ۲۰ هزار و ۱۵ نفر از افراد تحت حمایت و اقشار نیازمند استان کمک های موردی دریافت کردند.

محمد بذرافشان، مدیر کل امداد فارس گفت: در ۴ ماهه امسال ۲۷ میلیارد و ۷۹ میلیون و ۲۰۳ هزار و ۵۲۵ ریال در قالب کمک‌های موردی و بلاعوض به افراد تحت حمایت و اقشار آسیب‌پذیر استان پرداخت شده است.

بذرافشان افزود: کمک‌های موردی بر اساس نیاز خانواده ها و به منظور برطرف کردن مشکلات موردی آنان پرداخت می‌شود. همچنینعموم مردم نیکوکار می توانند با حضور در دفاتر کمیته امداد کمک های خود را در سرفصل های مختلف اهدا کرده و یا به طور مستقیم کمک های خود را به خانواده های نیازمند پرداخت و اهدا کنند.

فاز سوم محور نایین- انارک -خور -طبس در چند قدمی بهره‌برداری

فاز سوم طرح بزرگ و ملی جاده طریق الرضا به طول ۴۰ کیلومتر در حالی به مرحله بهره برداری نزدیک می شود که ۸۰ درصد آن تکمیل و به بهره‌برداری رسیده است. و ۸ کیلومتر باقیمانده نیز در هفته جاری زیر بار ترافیک می‌رود.

با دستور و تاکید مدیر کل راه و شهرسازی استان در جلسه شورای معاونین، هشت کیلومتر باقیمانده از فاز سوم محور نایینانارکخور_طبس با توجه به آماده بودن و با هدف تسهیل در عبور و مرور و کاهش تصادفات در هفته جاری بهره‌برداری می‌شود.

علیرضا قاری‌قرآن مدیر کل راه و شهرسازی استان اصفهان با اشاره به اینکه پروژه محور نایینانارکخور_طبس به طول ۲۵۶ کیلومتر در حوزه استحفاظی استان اصفهان می‌باشد اظهار کرد: این پروژه در کریدور شمال به جنوب و شرق به غرب واقع شده که جاده طریق‌الرضا (مسیر بین اصفهان و خراسان‌رضوی) را به بزرگراه دوبانده تبدیل می کند.

وی با بیان اینکه این طرح بزرگ و ملی موجب افزایش ایمنی در تردد و جلوگیری از وقوع تصادفات رخ‌به‌رخ در این محور می‌شود.اذعان داشت: پروژه محور نایینانارکخور_طبس یکی از اولویت‌دارترین پروژه های راهسازی اداره کل راه و شهرسازی استان اصفهان محسوب می شود که در سال ۱۳۸۹ عملیات اجرایی آن از سمت نایین شروع شده است.

مدیر کل راه و شهرسازی استان اصفهان افزود: این پروژه دارای چند فاز است که فاز اول و دوم آن در مجموع با هزینه ۱۱۰ میلیارد ریال به بهره برداری رسیده است. و فاز سوم آن که از ایستگاه راه‌آهن تا ابتدای شهرانارک می‌باشد به طول ۴۰ کیلومتر است که از این میزان تا کنون ۳۲ کیلومتر آن به بهره‌برداری رسیده و ۸ کیلومتر باقیمانده نیز آماده بهره‌برداری است.

وی ادامه داد: این بخش که از کیلومتر ۳۰ الی ۳۸ محور را شامل می‌شود با هزینه ۱۰۰ میلیارد ریال، ۲۰۰ هزار مترمکعب خاکریزی، ۱۷ هزار تن آسفالت، یک دستگاه پل راه‌آهن با دهانه ۲۶ متر در این محور تکمیل شده است.

قاری‌قرآن با بیان اینکه فاز چهارم پروژه مربوط به مسیر مشجری تا سه راهی چوپانان است تشریح کرد: طول این مسیر ۳۰ کیلومتر است که مطالعات آن انجام شده و پس از تامین اعتبار و انتخاب پیمانکار، عملیات اجرایی آن شروع خواهد شد.

همگرایی بخش خصوصی هرمزگان برای توسعه صادرات غیرنفتی

با همت اتاق‌های بازرگانی و اصناف مرکز استان هرمزگان، ظرفیت‌ها و چالش‌های تشکیل و فعالیت میز صادرات اصناف باهدف توسعه صادرات غیرنفتی استان بررسی شد.

در نخستین جلسه مشترک هم‌اندیشی میز صادرات اصناف هرمزگان که صبح ۱۴ مردادماه به درخواست اتاق اصناف و به میزبانی اتاق بازرگانی برگزار شد، ضمن بررسی ظرفیت‌های صنفی صادراتی استان، چالش‌ها و موانع و البته ظرفیت‌های قانونی مغفول مانده صادراتی استان توسط اعضای حاضر در این نشست مشترک مورد بحث قرار گرفت. رئیس اتاق اصناف مرکز استان هرمزگان نیز در این نشست ضمن تحسین برانگیز خواندن اقدامات اتاق بازرگانی بندرعباس به‌عنوان یکی از قدیمی‌ترین اتاق‌های بازرگانی کشور، اظهار کرد: طبق ماده ۷۸ قانون نظام صنفی با تکیه‌بر ظرفیت‌های عظیم استان هرمزگان با همکاری و حمایت اتاق بازرگانی و صنوف فعال میز صادرات اصناف تشکیل و فعالیت خود را پس از گذراندن دوره‌های آموزشی آغاز خواهد کرد.

پروژه‌های راهسازی استان بوشهر با ۸۰۰ میلیارد تومان اعتبار در حال اجراست

بوشهر- رضا حیدری خبرنگار فوق العاده مدیر کل راه و شهرسازی استان بوشهر با اشاره به اختصاص ۴۰۰ میلیارد تومان اعتبار برای پروژه راه‌آهن بوشهر-شیراز گفت: پروژه‌های راهسازی سطح استان با ۸۰۰ میلیارد تومان اعتبار در حال اجرا است.

به گزارش اداره ارتباطات واطلاع رسانی راه وشهرسازی استان بوشهر، فرزاد رستمی در جمع خبرنگاران در بوشهر با اشاره به اینکه «۹۹ درصد روستاهای بالای ۵۰ خانوار استان بوشهر دارای راه مناسب و آسفالته هستند» اظهار داشت: تنها راه روستایی سرچشمه -جم در حال اجراء است که با تکمیل آن تمام محورهای روستایی استان بوشهر با ۵۰ خانوار دارای راه مناسب اسفالت هستند.

مدیر کل راه و شهرسازی استان بوشهر با بیان اینکه در دولت یازدهم و دوازدهم ۱۸۰ کیلومتر پروژه‌های راهسازی اجرا شده است گفت: تا پایان دولت ۴۰ کیلومتر طرح راهسازی دیگر در نقاط مختلف استان بوشهر افتتاح می‌شود.

رستمی از ساخت ۱۵۰ کیلومتر بزرگراه در استان بوشهر خبر داد و بیان کرد: با وجود تنگناهای مالی و اعتباری در ۷ سال گذشته ۱۵۰ کیلومتر بزرگراه و محور ۴ خطه و ۵۰ کیلومتر راه اصلی در استان بوشهر ساخته شد.

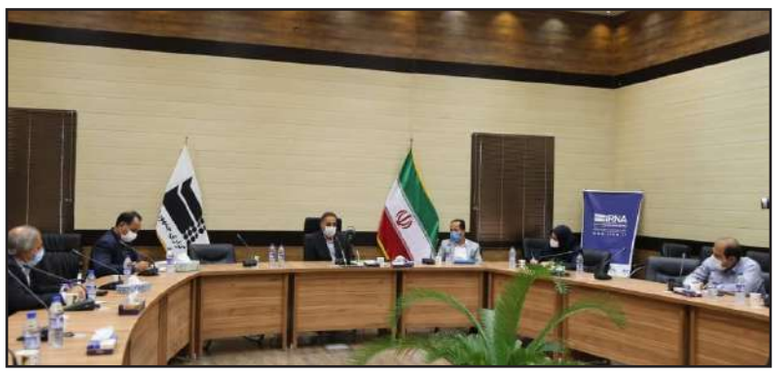

وی، با بیان اینکه بیش از ۲۵۰ کیلومتر پروژه بزرگراهی در استان بوشهر در حال ساخت است خاطر نشان کرد: در این مدت طرح‌های راهسازی با ۶۵۰ میلیارد تومان اعتبار به بهره‌برداری رسیده و اکنون پروژه‌های راهسازی استان بوشهر با ۸۰۰ میلیارد تومان اعتبار در حال اجرا است.

مدیر کل راه و شهرسازی استان بوشهر از تکمیل پروژه بزرگراهی برازجان، گناوه -دیلم خبر داد و افزود: در این مسیر تنها کنار گذر آب پخش و محور دیلم به گناوه روبه تکمیل شدن است.

رستمی با بیان اینکه بیشتر راه‌های شریانی استان بوشهر چهار خطه است تصریح کرد: این استان دارای ۴ هزار و ۴۳۴ کیلومتر راه است که ۶۷۵ کیلومتر آن بزرگراه و ۲ هزار و ۳۴۵ کیلومتر روستایی و مابقی اصلی است.

وی، بزرگراه کوهستانی دالکی به کنارتخته را مورد اشاره قرار داد و بیان کرد: این پروژه ۱۸ کیلومتری دارای ۳۰ درصد پیشرفت فیزیکی است که ۱۱۰ میلیارد تومان اعتبار برای آن تخصیص یافته است.

مدیر کل راه و شهرسازی استان بوشهر بزرگراه بوشهر به دیر را مورد اشاره قرار داد و با اشاره به مسافت ۱۹۲ کیلومتری این پروژه خاطرنشان کرد: این پروژه دارای ۱۴ قطعه است که بیش از ۱۳۰ کیلومتر آن زیر بار ترافیک و ۵۶ کیلومتر دیگر در حال اجرا است که ۸۰ میلیارد تومان از سفر استانی رئیس جمهور برای تسریع در اجرای آن مصوب شده است.

رستمی با بیان اینکه هیچ پروژه راهسازی در استان بوشهر تعطیل نیست گفت: از مسیر ۴۵ کیلومتری بزرگراه اهرم به برازجان ۱۳ کیلومتر آن آماده اسفالت است.

وی، جاده وفاق در محور ساحلی بندر دیر به کنگان را یکی دیگر از پروژه‌ها دانست و افزود: این مسیر ۱۰ کیلومتری روند اجرایی مطلوبی دارد که ۳۲ میلیارد تومان اعتبار برای تکمیل آن مصوب شده است. مدیر کل راه و شهرسازی استان بوشهر خروجی دوم بوشهر را مورد اشاره قرار داد و تصریح کرد: این پروژه با برآورد اعتبار ۱۷۲ میلیارد تومان در حال اجرا است که بر اساس برنامه تعیین شده تکمیل می‌شود.

رستمی راه آهن بوشهر-شیراز را از دیگر طرح‌ها دانست و بیان کرد: قطعه ۱۰ این پروژه که مهم‌ترین قطعه آن در استان بوشهر است و یک چهارم تونل‌ها و یک چهارم پل‌های راه آهن بوشهر به شیراز در آن قرار دارد، روند اجرایی مطلوبی داشته که ۴۰۰ میلیارد تومان اعتبار امسال به آن تخصیص یافته است.

مدیر مخابرات منطقه گلستان:

شوق استفاده از خدمات غیر حضوری در مردم رو به افزایش است

مشترکان با ایجاد حساب کاربری در سایت مخابرات میتوانند از خدمات الکترونیکی بهره‌مند گردند.

مهندس غلامعلی شهمرادی مدیر مخابرات منطقه گلستان با اعلام این مطلب افزود: تمامی مشترکان تلفن ثابت میتوانند با ورود به وب سایت مخابرات از خدماتی الکترونیکی مربوط به تلفن ثابت استفاده کنند

وی با تاکید بر اینکه ارائه خدمات الکترونیکی در راستای رفاه حال مشترکان و اجرای درخواست آنها در سریعترین زمان ممکن در نظر گرفته شده است گفت: مدیریت هزینه‌ها، مشاهده تعرفه‌های داخلی و بین‌المللی، دریافت ریز مکالمات، صدور و پرداخت قبوض، درخواست تغییر شماره و سایر خدمات همچو کشف مزاحمت از جمله خدماتی است که مشتریان با ورود به سایت مخابرات و در بخش «مخابرات من» و ایجاد حساب کاربری میتوانند از آن بهره‌مند گردند.



مدیر مخابرات منطقه گلستان با اشاره به اینکه شوق استفاده از خدمات غیر حضوری در مردم رو به افزایش است گفت: در جهت رضایتمندی مشترکان و در دسترس بودن خدمات مخابرات علاوه بر خدمات ارائه شده از طریق سایت، سامانه های مختلف تلفنی نیز مانند ۲۰۲۰، ۲۰۰۰، ۲۰۱۱۷ و .... تعبیه شده تا مردم به آسانی و بدون مراجعه حضوری بتوانند نیازهای مخابراتی خود را رفع نمایند.

مهندس غلامعلی شهمرادی با اعلام آدرس سایت مخابرات به نشانی www.tci.ir ، سامانه ۲۰۲۰ را برای پشتیبانی و ارائه هرگونه خدمات مربوط به اینترنت، سامانه ۲۰۰۰ را برای پرداخت قبوض و ۲۰۱۱۷ را سامانه رفع خرابی تلفن معرفی کرد و از مردم خواست حتی الامکان با توجه به شرایط کنونی از سامانه های ارائه خدمات غیر حضوری برای دریافت خدمت استفاده نمایند.

انتصاب معاون برنامه ریزی و مدیر دفتر فناوری اطلاعات و ارتباطات توزیع برق گلستان بعنوان عضو کارگروه تخصصی معماری سازمانی صنعت برق کشور

طی حکمی از سوی سید حسین سجادی معاون تحقیقات و منابع انسانی شرکت توانیر، جمال کمیل فر معاون برنامه ریزی و محمود سعادت فر مدیر دفتر فناوری اطلاعات و ارتباطات توزیع برق گلستان بعنوان عضو کارگروه تخصصی معماری سازمانی و مدیریت فرآیندها کمیته توسعه دولت الکترونیک وهوشمندسازی صنعت برق کشور منصوب شدند.

سجادی در این حکم بخشی از وظایف اعضا جهت فراهم نمودن زمینه برای استقرار مدل مطلوب معماری سازمانی در شرکت های صنعت برق بشرح ذیل ابلاغ نمود:

۱-سیاستگذاری، برنامه ریزی، تدوین و بروز رسانی استانداردها، مدل های مرجع و دستورالعمل های لازم در حوزه معماری سازمانی صنعت برق

۲-نظارت عالیه بر استقرار مدل های مرجع معماری سازمانی در



شرکت‌های صنعت برق

۳-ارزیابی و ارتقای بلوغ معماری سازمانی در شرکت های صنعت برق

۴-بسترسازی و هماهنگی برای مدیریت دانش، آموزش و فرهنگ سازی مدیران و کارکنان صنعت برق و ایجاد انگیزه و جلب همکاری آن ها در کلیه مراحل اجرای پروژه معماری سازمانی

۵-حصول اطمینان از سازگاری و تطابق نتایج و فرآورده های پروژه معماری سازمانی شرکت های صنعت برق با مدلهای مرجع و استانداردهای ابلاغی توانیر

۶-همکاری و تسهیل گری و اجرای تعهدات لازم برای ایجاد قابلیت معماری سازمانی از ابعاد مختلف (ساختاری، فرآیندی و...) در شرکتهای صنعت برق؛

۷-بررسی پیشنهادهای دریافتی از شرکت های زیر مجموعه در خصوص اصلاح مدل های مرجع معماری سازمانی ابلاغ شده و بروز رسانی مدل های مذکور

۸-شناسایی و ارزیابی مشاوران و پیمانکاران توانمند در زمینه معماری سازمانی

تجهیز تاسیسات و منابع آب شهرستان مبارکه به سیستم تله متری

مدیر آبفا شهرستان مبارکه اعلام کرد: در سال جاری ۱۳ باب مخزن، ۷ فقره چاه و ۲۰ دستگاه فلومتر در ۵ شهر کرکوند، مبارکه، زیباشهر، دیزیچه و طالخونچه با اعتباری بالغ بر ۲ میلیارد تومان مجهز به سیستم تله متری شدند.

مرتضی یادگاری افزود: هم اکنون تمامی تاسیسات آبی در این شهرستان تا شعاع ۴۰ کیلومتری در مرکز منطقه، از طریق سیستم تله متری به صورت آنلاین مورد بررسی و کنترل قرار می گیرد.

وی با بیان اینکه با راه اندازی سیستم تله متری وقوع حوادث در شبکه آبرسانی در سه ماهه اول سال جاری نسبت به مدت مشابه سال قبل ۱۲ درصد کاهش یافته است عنوان کرد: در سه ماهه اول سال گذشته ۲۴۶ مورد حوادث در شبکه آب به وقوع پیوست، در حالیکه این رقم در مدت مشابه سال جاری به ۲۱۷ مورد کاهش یافته است.

مدیر آبفا شهرستان مبارکه با اشاره به کاهش حوادث انشعابات آب اعلام کرد: در ۳ ماهه اول سال گذشته ۵۱۷ مورد حادثه در انشعابات آب در شهرستان مبارکه صورت گرفت در حالیکه با راه اندازی سیستم تله متری در تاسیسات و منابع آبی در این این شهرستان این رقم در مدت مشابه سال جاری به ۴۱۰ مورد رسید که بیانگر کاهش ۲۰ درصدی می باشد.

یادگاری تجهیز مخازن به سیستم تله متری را موجب توزیع عادلانه آب میان شهرها و روستاهای تحت پوشش آبفا منطقه مبارکه دانست و تصریح کرد: در حال حاضر ۱۲۷ هزار نفر جمعیت شهری و ۲۶ هزار نفر جمعیت روستایی تحت پوشش آبفا مبارکه هستند که با کنترل آنلاین، منابع آب به صورت عادلانه میان مشترکین توزیع می گردد.

وی نصب ۲۰ دستگاه فلومتر بر روی ۷ حلقه چاه را یکی دیگر از عوامل توزیع عادلانه آب برشمرد و بیان داشت: با نصب ۲۰ دستگاه فلومتر بر روی منابع داخلی میزان خروجی آب به صورت دقیق با هدف مدیریت تامین و توزیع این نوع منابع در دستور کار قرار گرفت.

یادگاری افزود: در زمان پیک مصرف، آب مورد نیاز منطقه ۸۰۰ لیتر بر ثانیه است که ۵۵۰ لیتر آن از طریق طرح آبرسانی اصفهان بزرگ و ۲۵۰ لیتر آن با بهره گیری از منابع داخلی تامین می شود.

مدیر آبفا مبارکه به رفع مشکل افت فشار آب در محله نصیر آباد پرداخت و خاطر نشان ساخت: با راه اندازی سیستم تله متری و تله کنترل، مشکل افت فشار آب در محله نصیر آباد مبارکه برطرف شد. همچنین شش دستگاه فشارشکن بر روی خطوط اصلی آبرسانی نصب شده که این امر نیز در فشار یکسان آب در شبکه توزیع بسیار موثر می باشد.

وی کاهش هدر رفت را در مدیریت تامین و توزیع منابع آبی بسیار حائز اهمیت دانست و اظهار داشت: از حدود ۴۰۰ کیلومتر شبکه توزیع آب شهری در شهرستان مبارکه، حدود ۲۰ درصد آن فرسوده می باشد و از ۲۰۰ کیلومتر شبکه توزیع آب روستایی در منطقه، حدود ۵۰ درصد آن فرسوده است.

تقویت شبکه گاز روستاهای چادگان

مدیر عامل شرکت گاز استان اصفهان، با هیئت همراه خود از شهرستان چادگان بازدید و مسائل و مشکلات این شهرستان در حوزه گازرسانی را مورد بررسی قرار دادند.

سید مصطفی علوی، طی این بازدید یکروزه در خصوص اجرای طرح های نیمه تمام واحدهای تولیدی و گازرسانی به شهرک های گلخانه ای و همچنین تقویت شبکه گاز روستاها تاکید نمود. وی، با تاکید بر لزوم آمادگی اداره گاز چادگان و اتخاذ تمهیدات لازم برای ارائه خدمات مستمر گازرسانی در مناطق سردسیر، بیان داشت: اجرای طرح های گازرسانی به واحدهای تولیدی و جایگزینی سوخت گاز با سوخت مایع در راستای سیاست های دولت ابراز خرسندی نمودند. مهندس علوی، همچنین در بررسی از ساختمان در دست احداث اداره گاز چادگان ضمن بررسی مشکلات پیشرفت پروژه بر لزوم بهره برداری سریع از این ساختمان تا اوایل مهر ماه تاکید کرد. گفتنی است، گازرسانی به واحدهای تولیدی دشت کیمیا که از واحدهای عمده تولیدی شیر و تخم مرغ نطفه دار استان می باشد نیز در این سفر یک روزه مورد بررسی قرار گرفت.

شهردار درجزین

تحقق سه ساله بیش از صددرصدی تحقق بودجه سالیانه شهرداری

دکتر شاهمیری شهردار درجزین اعلام کرد: در سالهای ۹۶، ۹۷، ۹۸ بودجه سالیانه شهرداری به ترتیب ۱۱۱، ۱۰۶ و ۱۱۸ درصد محقق شده است.

دکتر شاهمیری افزود: تفریح بودجه سال ۹۸ شهرداری با تحقق ۱۱۸ درصد نسبت به پیش بینی اولیه و بادرآمد کل ۵۹ میلیارد ریال به تصویب شورای اسلامی شهر درجزین رسید وی اظهار امیدواری کرد، در سال جاری نیز بتوانیم به تحقق بالایی دست یابیم. دکتر شاهمیری اظهار داشت: در حال حاضر درجه شهرداری، درجه ۳ می‌باشد که به نظر می رسد با رشد خوب بودجه و درآمد شهرداری در سالهای اخیر و تحقق بالای صد درصدی بودجه شهرداری در سال آتی امکان ارتقا درجه شهرداری به درجه ۴ فراهم شود. همچنین با افزایش بودجه و تحقق کامل آن امکان فعالیتهای عمرانی سطح شهر بیشتر خواهد بود. شهردار در پایان از حمایت همه مسئولان، اعضای شورای اسلامی شهر و تلاش کارکنان شهرداری تقدیر کرد.

خبر

رئیس کمیسیون انرژی اتاق بازرگانی فارس اعلام کرد:

آمادگی فارس برای حمایت از سرمایه‌گذاری در برق خورشیدی



رئیس کمیسیون انرژی، محیط زیست، پتروشیمی و صنایع پالایشی اتاق بازرگانی فارس از آمادگی این اتاق و منطقه ویژه اقتصادی شیراز برای حمایت و هدایت علاقه‌مندان به سرمایه‌گذاری در حوزه برق خورشیدی خبر داد. نادر طیبی در جلسه کمیسیون انرژی، محیط زیست، پتروشیمی و صنایع پالایشی که به صورت وبینار برگزار شد، بیان کرد: در حوزه انرژی‌های تجدیدپذیر در استانداری فارس طرح‌های تهیه شده و این بحث مورد توجه قرار گرفته اما موضوع جذب سرمایه گذار برای عملیاتی شدن این طرح‌ها مورد غفلت قرار گرفته است. او با بیان اینکه باید برای جذب سرمایه گذار برای این طرح‌ها برنامه‌ریزی شود، افزود: با وجود تحریم‌ها و محدودیت‌های تامین تجهیزات، هزینه ورود پنل‌های خورشیدی به کشور بسیار بالاست و همین موضوع سرمایه گذاری در این حوزه را با مشکل روبرو کرده است. طیبی با اشاره به آمادگی اتاق بازرگانی فارس برای ارائه راهنمایی و همراهی با سرمایه‌گذاران در حوزه تولید برق خورشیدی اضافه کرد: علاوه بر اتاق بازرگانی فارس در منطقه ویژه اقتصادی شیراز نیز حمایت‌هایی برای تولید برق خورشیدی، تولید پنل‌ها و زیرساخت‌های آن در نظر گرفته شده است. وی با بیان اینکه با همکاری اعضای کمیسیون انرژی اتاق بازرگانی، شناسایی ظرفیت‌های استان فارس در حوزه انرژی به تفکیک شهرستان را در دستور کار داریم، ادامه داد: بر اساس مذاکرات انجام شده قرار است شهریور امسال جلسه‌ای با حضور اعضای کمیسیون اقتصادی مجلس و تیم اقتصادی دولت در فارس برگزار شود لذا کار حال احصا مشکلات حوزه صنعت و فعالان اقتصادی استان و جمع‌بندی آنها را در دستور کار قرار داده‌ایم.

عضو کمیسیون اقتصادی مجلس هشدار داد

۵۰ هزار واحد تولیدی در کشور در آستانه ورود به کما

عضو کمیسیون اقتصادی مجلس شورای اسلامی گفت: ۵۰ هزار واحد تولیدی در کشور در حالت اورژانسی قرار گرفته‌اند که اگر سیستم بانکی به کمک آنها نشتابد به کما خواهند رفت که این مهم هزینه‌های بیشتری را به مردم و دولت تحمیل خواهد کرد «شهباز حسن‌پور» در گفت‌وگو با ایسنا، با اشاره به جلسه مشترک شورای هماهنگی مالی بانک‌ها با کمیسیون اقتصادی مجلس شورای اسلامی گفت: بیش از ۵۰ هزار واحد تولیدی کشور نیازمند تزریق فوری سرمایه در گردش می‌باشند که از شورای عالی بانکها درخواست کردیم هر چه سریعتر و قبل از آنکه این واحدهای تولیدی دچار مشکل و یا تعطیلی بشوند؛ چاره‌اندیشی کنند. وی از اقدام به موقع ارائه تسهیلات معیشتی بانک‌ها که در کوتاه‌ترین زمان ممکن به مشتریان پرداخت شد، تقدیر و تشکر کرد و در ادامه از تسهیلات کرونایی به واحدهای تولیدی به شدت انتقاد کرد و افزود: متاسفانه تاکنون دولت به کمتر از ۱۰ درصد تعهدات خود در بحث پرداخت تسهیلات کرونای به واحدهایی که دچار بحران و مشکل شده‌اند، عمل کرده است که خواستار اقدام جدی و فوری بانک‌ها و وزارت کار، تعاون و رفاه اجتماعی در پرداخت تسهیلات به واحدهای آسیب دیده از کرونا هستیم ضمن آنکه تاکید داریم به وضعیت کارگران این واحدها نیز رسیدگی شود. این عضو کمیسیون اقتصادی مجلس شورای اسلامی بیان کرد: در این نشست مدیرعامل بانک ملی، مدیرعامل بانک سپه و مدیرعامل بانک صنعت و معدن، معضل و مشکلات واحدهای تولیدی را تایید کردند و آمادگی خود مبنی بر پرداخت تسهیلات سرمایه در گردش به واحدهای تولیدی را اعلام کردند. رییس مجمع نمایندگان استان کرمان بیان کرد: همچنین در این نشست خواستار حضور شورای عالی بانک‌ها در استان‌ها با حضور اعضای کمیسیون اقتصادی مجلس شورای اسلامی شدیم تا بانک‌ها از نزدیک از واحدهای تولیدی بازدید و در جریان مشکلات این واحدها قرار گیرند که این درخواست بنده مورد موافقت اعضای کمیسیون اقتصادی مجلس و اعضای شورای عالی بانک‌ها قرار گرفت.

خبر

انتظار نمایندگان مجلس از وزیر پیشنهادی وزارت صمت

قطع دست دلالان از بازار کنسانتره و گندله و کنترل بازار زنجیره فولاد

سهمیه بندی مواد اولیه برای واحدهای فولادسازی کشور یکی از اقدامات وزارت صمت به جهت توزیع عادلانه مواد اولیه میان فولادسازان است که در ابتدا برای ۳ ماه نخست سال تدوین شد و اکنون برنامه ریزی ۹ ماهه برای این کار انجام شده است. حال اینکه تا چه اندازه سهمیه بندی می تواند منجر به قطع شدن دست دلالان از بازار کنسانتره و گندله شده و در نهایت منجر به بازگشت آرامش به بازار شود، تنها با گذشت زمان مشخص خواهد شد. به گزارش ایراسین، سهمیه بندی مواد اولیه برای واحدهای فولادسازی کشور پس از ۵ ماه از اجرا همچنان نتوانسته کسری مواد اولیه فولادسازان را برطرف کند. این سهمیه بندی که به معادن و شرکت های فولادساز ابلاغ شده، باید برای کنترل و نظارت اجرا مد نظر قرار گرفته شود. در واقع این سهمیه بندی که بر اساس آمار کل تولید کنسانتره، گندله، آهن اسفنجی و شمش تهیه و توزیع آن نیز با یک نسبت مساوی برنامه ریزی انجام شده، با این وجود ایرادهایی بر آن وارد است؛ از جمله اینکه در جداول طراحی شده برای تقسیم مواد اولیه برای فولادسازان، میزان سهمیه در نظر گرفته شده کمتر از نیاز واقعی شرکت هاست. طی صحبت هایی که با برخی از فعالان صنعت فولاد کشور داشتیم، این موضوع به عنوان یک ایراد قابل توجه و اثرگذار مطرح می شود و لازم است برای ادامه سهمیه بندی مواد اولیه به فولادسازان این مورد مد نظر قرار گرفته و اصلاح شود. چرا که در جداول سهمیه بندی مواد اولیه برای ۹ ماه باقیمانده سال، همچنان این مورد پابرجا باقیمانده و واحدهای فولادساز نیز با وجود اعتراض به مشکلات در نوع سهمیه بندی، تنها شاهد بودند که بخشی از مشکلات فنی اصلاح شدند و بخش کسری ها همچنان وجود دارد. در واقع این جداول گویای وجود کسری مواد اولیه است؛ اما این در حالیست که این کسری به جای تقسیم عادلانه بین همه، فقط متوجه فولادسازانی شده که دسترسی به معادن ندارند و معادنی که دارای واحد گندله سازی، آهن اسفنجی و فولادسازی باشند مشمول کسری مواد در سهمیه بندی نشده اند. از سوی دیگر فولادسازانی که با کسری مواد اولیه مواجه هستند یا باید کسری نیاز خود را از بازار آزاد کسب کنند یا تولید خود را کاهش دهند.

نکته مهمی که می توان در اینجا به آن اشاره داشت، در خصوص کسری بوجود آمده در بازار کنسانتره و گندله است. اینکه آیا آمار ارائه شده از سوی تولیدکنندگان این ماده اولیه به درستی اعلام می شود و یا اینکه امکان متناقض بودن آمار تولید واقعی و ارائه شده وجود دارد که منجر به کسری در بازار می شود؟

پاسخ به چند سوال درباره سهمیه بندی و شروط اجرایی

یکی از مواردی که در ذهن مصرف کنندگان کنسانتره و گندله وجود دارد اهمیت جدول ابلاغ شده وزارت صمت است. در این زمینه می توان گفت با توجه به کسری موجود در کنسانتره و گندله کشور جهت کاهش حداکثری اثرات این کسری بر تولید فولاد کشور وزارت صمت، تولیدکنندگان و مصرف کنندگان را متعهد به تبعیت از جدول توزیع مواد سال ۹۹ کرده تا ضمن حذف دلالان و سوداگران از بازار کنسانتره از کاهش تولید فولادسازان جلوگیری کند. مورد بعدی که باید مد نظر قرار گیرد دلایل لزوم نظارت بر چگونگی اجرای سهمیه های ابلاغی است که در پاسخ آن نیز می توان گفت: ضمانت اجرایی جدول ابلاغی نظارت همیشگی وزارت صمت بر اجرای این سهمیه بندی است، این نظارت شامل اخذ لیست مشتریان واحدهای معدنی بوده تا به این روش از حضور واسطه های غیر تولیدی ممانعت شود. در این زمینه نیز فولادسازان نیز باید طبق مواد اولیه نسبت به انجام تعهدات خود به بازار عمل کنند. در خصوص اینکه متولی نظارت بر توزیع مواد اولیه چه کسی است نیز باید گفت با توجه به ابلاغ این جدول توسط معاونت معدنی وزارت صمت از این معاونت و بدنه کارشناسی آن انتظار است اشراف کاملی بر توزیع مواد اولیه داشته باشند.

سوال دیگری که در اینجا باز می توان مطرح کرد نقش دستگاهای نظارتی و قوه قضاییه در موضوع نظارت بر توزیع کنسانتره و گندله است. اینکه معاونت معدنی وزارت صمت همیشه دستگاهای نظارتی مانند سازمان بازرسی و دادستان کل کشور را پشتوانه تصمیمات خود میدانسته، پس لازم است معاونت معدنی وزارت صمت ضمن گزارش موارد تخلف از سوی واحدهای معدنی و فولادی به دادستان کل کشور، سازمان تعزیرات را نیز به نظارت هرچه بیشتر به گران فروشی و سوداگری در بازار فراخواند.

پیشرفت ۹۸ درصدی طرح آبرسانی به ۴ شهر و ۱۵ روستای شهرستان لنجان

مدیر آبفا لنجان اعلام کرد: طرح آبرسانی از تصفیه خانه باباشیخعلی به شهرهای زاینده رود، باغشاد، چرمهین، باغبهادران و ۱۵ روستای تابعه آن به پیشرفت ۹۸ درصدی رسیده است و در آینده نزدیک رسما به بهره برداری می رسد.

علی بیکیان محمدی با بیان اینکه تنها ۳۰۰ متر از ۳۳ کیلومتر طول خط انتقال هنوز اجرا نشده است عنوان کرد: به منظور اجرای پروژه آبرسانی به شهرها و روستاهای شهرستان لنجان ۳ مخزن و ۲ باب ایستگاه پمپاژ احداث گردیده است.

وی با اشاره به جمعیت تحت پوشش این طرح تصریح کرد: با اجرای این پروژه بیش از ۷۰ هزار نفر تحت پوشش طرح آبرسانی اصفهان بزرگ قرار می گیرند که ۴۰ هزار نفر آن شامل جمعیت شهری و ۳۰ هزار نفر دیگر را جمعیت روستایی تشکیل می دهند.

مدیر آبفا لنجان با بیان اینکه عملیات اجرای این پروژه در سال ۸۷ آغاز شد اظهار داشت: از سال ۸۷ تا ۹۵ تنها ۳۰ درصد این پروژه عملیاتی شد، و از ۹۵ تا کنون بیش از ۶۸ درصد این پروژه اجرایی گردید. بیکیان با اشاره به برخی از عوامل زمانبر شدن این پروژه بیان داشت: در ابتدا مقرر گردید اعتبارات این پروژه از محل اعتبارات ملی تامین شود و تخصیص قطره چکانی اعتبارات ملی موجب شد مدیرعامل شرکت آبفا استان اصفهان برای تکمیل این پروژه دستور تخصیص اعتبارات جاری را صادر نماید و این امر منجر به تسریع در روند اجرای پروژه گردید.

وی اعلام کرد: برای اجرای این پروژه بالغ بر ۳۰ میلیارد تومان هزینه شده است و با اجرای این پروژه ۲۶۰ لیتر در ثانیه از آب تصفیه خانه اصفهان برای شرب ساکنان ۴ شهر و ۱۵ روستای تابعه شهرستان لنجان که در مجاورت تصفیه خانه قرار دارند، تخصیص می یابد.

بیکیان عنوان کرد: شهرستان لنجان در غرب استان قرار دارد و کشاورزی در این منطقه از رونق خوبی برخوردار است، بر این اساس برای آزادسازی زمین به منظور اجرای پروژه با معارضین بسیار مواجه بودیم که این رویداد یکی از عوامل متوقف شدن اجرای پروژه در سالهای ۹۰ تا ۹۵ بوده است.

دستاوردهای سفر وزیر راه و شهرسازی به استان اصفهان

دیدار با اعضای اتاق بازرگانی، آغاز ساخت ۲۴۲ واحد طرح اقدام ملی مسکن شهر تودشک، بازدید از تقاطع غیرهمسطح مسکن مهر نایین و رفع مشکلات آن از برنامه های قبل از ظهر محمد اسلامی در جریان سفر وی به استان اصفهان بود.



وزیر راه و شهرسازی به منظور بازدید، افتتاح و کلنگ زنی چند پروژه در حوزه راه و شهرسازی، صبح پنج شنبه با استقبال علیرضا قاری قرآن رئیس شورای هماهنگی راه و شهرسازی در استان و جمعی از مسئولان وارد اصفهان شد و در بدو ورود با حضور در گلزار شهدای این استان ضمن قرائت فاتحه و اهدای گل، به مقام شامخ شهدا ادای احترام کرد.

محمد اسلامی در آغاز برنامه کاری سفر خویش با اعضای اتاق بازرگانی دیدار نمود. و با شرکت در نشست اتاق بازرگانی، وضعیت حمل و نقل ریلی، متدهای ارتقاء و مبحث سرمایه گذاری استان را مورد بحث و بررسی قرار داد. و سپس جهت آغاز ساخت ۲۴۲ واحد طرح اقدام ملی مسکن شهر تودشک، به سمت این شهر عزیمت نمود.

همزمان با بسته شدن پرونده مسکن مهر، طرح اقدام ملی مسکن استان اصفهان آغاز گردید

علیرضا قاری قرآن در حاشیه این برنامه اقدامات انجام شده در خصوص طرح اقدام ملی استان را تشریح کرد و گفت: در سطح استان اصفهان بر اساس هدفگذاری طرح اقدام ملی مسکن، بالغ بر ۷۰ هزار نفر ثبت نام نمودند که از این میزان ۳۵ هزار نفر واجد شرایط ثبت نامی بودند.

وی با اشاره به اینکه متقاضیان شهرهای کوچک استان اصفهان در طرح اقدام ملیِ مسکن به جای واحد مسکونی، پلاک مسکونی دریافت می کنند. اظهار کرد: در جهت حفظ فرهنگ ساخت واحدهای ویلائی و جلوگیری از افزایش هزینه های بالا سری ساخت برای متقاضیان شهرهای کوچک در استان اصفهان مقرر گردیده است دولت بجای ساخت و ساز، یک پلاک مسکونی را طی قرارداد اجاره موقت به دو نفر واجد شرایط واگذار کند.

مدیر کل راه و شهرسازی استان اصفهان ادامه داد: در شهر تودشک نیز ۱۰ هکتار زمین داخل محدوده موجود است که بالغ بر ۲۴۲ واحد را پوشش خواهد داد و به نحوی است که هر پلاک بصورت ۲ واحدی با ۱۲۰ متر زیربنا مفید به گونه ای طراحی شده است که دارای حیاط، پارکینگ و ورودی مستقل باشد.

قاری قرآن با اعلام این خبر که آخرین مجموعه مسکن مهر استان تکمیل گردیده است گفت: به لطف خدا پرونده مسکن مهر استان اصفهان بسته شد و امروز شاهد آغاز عملیات اجرایی طرح اقدام ملی مسکن هستیم. لذا تمام سعی ما این است که در کمترین زمان ممکن و با بهترین کیفیت واحدها را در اختیار مردم عزیز قرار داده و به عنوان استانی که بعد از تهران بیشترین سهم مسکن در طرح اقدام ملی را دارد بتوانیم وضعیت مسکن را به ویژه در سطح استان سامان ببخشیم.

وزیر راه و شهرسازی پس از استماع سخنان مدیر کل راه و شهرسازی استان اصفهان در رابطه با طرح اقدام ملی مسکن استان و با اشاره به سیاست در نظر گرفته شده در خصوص حفظ فرهنگ ساخت واحدهای ویلائی شهرهای کوچک اظهار کرد: موضوعی که در بیان مردم شهر تودشک دریافت کردم درخواست آنان در جهت تک واحدی بودن طرح اقدام ملی این شهر است اما نکته مهم آن است که مدیریت شهری، محلی و استانی بپذیرند خدمات زیربنائی (آب و فاضلاب، برق، گاز)، خدمات روبنائی، آماده سازی و خدمات شهری را تامین نمایند چرا که با گسترده شدن سطح، خیابان ها و کوچه ها در یک شهر نیازمند خدمات از سوی شهرداری و سایر ارگان هاستیم. و نمی خواهیم پس از آماده شده واحدهای مسکونی مردم با مشکلات خاکی بودن معابر و عدم وجود روشنایی و ... روبرو شوند. در سیاست مورد نظر بنا بر طرح آماده شده برای هر پلاک ۲ واحد بصورت مستقل مطابق با نیاز و فرهنگ مردم انجام شده است. لذا در صورتی که مسئولین استانی و شهرستانی به یک نظر واحد برسند و متعهد به انجام خدمات مورد نیاز شوند ما نیز حمایت خواهیم کرد.

وی در ادامه ضمن تبریک ایام با سعادت دهه امامت و ولایت و با استعانت به خداوند متعال دستور آغاز عملیات اجرای طرح اقدام ملی مسکن در شهر تودشک به تعداد ۲۴۲ واحد را صادر نمود.

محمد اسلامی در جمع خبرنگاران در خصوص وضعیت متقاضیان طرح اقدام ملی تشریح کرد: هدف ما احداث ۴۰۰ هزار واحد در قالب طرح اقدام ملی مسکن در سطح کشور بود اما با تاکید مقام معظم رهبری و تصمیم دولت ظرفیت را با توجه به میزان تقاضای جامعه افزایش دادیم و بحمداله یک هزار و ۶۰۰ نفر ثبت نام در این طرح ثبت نام نمودند که از این میزان ۹۳۰ هزار نفر واجد شرایط اولیه بوده و تا کنون ۴۳۰ هزار نفر تشکیل پرونده دادند. مفتخریم که تمامی فرآیندهای (ثبت نام، تکمیل پرونده و واریز وجه) بصورت الکترونیکی در سراسر کشور انجام میشود.

وی با اشاره به اینکه در شهرهای گوناگون عملیات اجرایی این طرح آغاز شده است اذعان داشت: در تلاش هستیم قیمت مصالح ساختمانی را کنترل کنیم تا قیمت تمام شده واحدها افزایش نیابد.

وزیر راه و شهرسازی در خصوص مالیات بر خانه های خالی گفت: سامانه ای طراحی شده و در اختیار سازمان امور مالیاتی قرار گرفته که بر این اساس وزارت راه و شهرسازی وظیفه خود را انجام داده است همچنین تصمیم گرفته شده در صورتی که شخصی خانه خالی دارد آن را در قالب طرح اقدام ملی قرار دهد و در قبال آن از دولت زمین مرغوب جهت ساخت و ساز دریافت نماید علاوه بر این به آن دسته از هموطان که دارای زمین یا پروژه نیمه کاره هستند با ارائه تسهیلات کمک خواهیم کرد. چرا که هدف تولید و عرضه مسکن است و این جریان بسیار اهمیت دارد.

وی افزود: به موجب قانون وظیفه ما فراهم نمودن زمینه ای برای تولید مسکن است که با ارائه زمین، تسهیلات بانکی و مهندسی می تواند به تولید خانه کمک کند.

اصحاب فرهنگ، هنر و رسانه نیز صاحب خانه می شوند

اسلامی بیان کرد: تفاهم نامه هایی با وزارت آموزش و پرورش و تعاون کار و رفاه اجتماعی منعقد شد که ۷۵ هزار نفر از فرهنگیان و ۲۰۰ هزار نفر از جامعه کارگری و بازنشستگان می توانند در این طرح صاحب خانه شوند.

وی افزود: بر اساس مذاکره و گفت و گویی که با وزیر فرهنگ و ارشاد اسلامی انجام شد و در حال انجام است اصحاب فرهنگ و هنر و رسانه هم همانند جامعه فرهنگیان و جامعه کارگری کشور می توانند در قالب طرح اقدام ملی مسکن صاحب خانه شوند.

وزیر راه و شهرسازی تصریح کرد: قشرهای محروم جامعه که زیر پوشش سازمان های حمایتی قرار دارند در طرح اقدام ملی مورد توجه قرار گرفته اند. ۲۰۰ هزار واحد مسکن در قالب این طرح بصورت جداگانه با کمک کمیته امداد، بهزیستی، ستاد اجرایی حضرت امام(ره)، اوقاف و دیگر سازمان هایی که در امور خیر نقش دارند با محوریت بنیاد مسکن، احداث خواهد شد.

متقاضیان طرح اقدام ملی شهرهای کوچک زودتر از سایر متقاضیان صاحبخانه می شوند

وزیر راه و شهرسازی گفت: بیش از یک هزار شهر کوچک در کشور وجود دارد و امکان ارائه زمین دولتی در این شهرها وجود دارد. مردم در صورتیکه در طرح اقدام ملی مسکن در شهرهای کوچک و متوسط ثبت نام کنند زودتر صاحب خانه می شوند اما با توجه به کمبود زمین دولتی در شهرهای بزرگ قیمت تمام شده زمین و خانه در این شهرها گران تر است.

وی با بیان اینکه امروز کرونا سبک زندگی ما را تغییر داده است، اضافه کرد: برای مسکن هم باید ترتیبی اتخاذ و مکانهایی را انتخاب کنیم که زندگی سالم تری از نظر شرایط محیطی برخوردار باشد.

با حضور وزیر راه و شهرسازی مشکل اعتباری تقاطع غیرهمسطح مسکن مهر نایین مرتفع شد

وزیر راه و شهرسازی در سفر یک روزه خود به استان اصفهان، از تقاطع غیرهمسطح ورودی مسکن مهر نایین بازدید کرد و ضمن بررسی مشکلات این پروژه با ارائه راهکارهایی دستورات لازم در جهت رفع موانع و پرداخت طلب پیمانکار از طریق تهاتر را صادر نمود. علیرضا قاری قرآن با بیان اینکه پروژه تقاطع غیر همسطح مسکن مهر نایین دارای پیشرفت فیزیکی ۷۰ درصدی است عنوان کرد: این پروژه در کمربندی نایین واقع شده و دارای تردد شهری و برون شهری زیادی می باشد که بمنظور جداسازی ترافیک شهری از تردد بین شهری و غنی سازی تردد خودروها عملیات اجرایی آن در سال ۹۸ آغاز گردید.

وی افزود: این پروژه با ۹۰ هزار متر مکعب خاکبرداری، ۱۵ هزار متر مکعب خاکریزی و دو دستگاه پل بادو دهانه ۱۴ متری در حال احداث است که با احتساب حق طلب پیمانکار مبلغ ۱۷۵ میلیارد ریال اعتبار جهت تکمیل نیاز دارد.

پیام تبریک شهردار کوهسار به مناسبت روز خبرنگار

البرز - حیدری - فوق العاده - اینجانب ضمن تبریک روز خبرنگار به تمامی صاحبان قلم و اندیشه ، تلاشگران عرصه خبر و رسانه ، روزنامه نگاران و جامعه اطلاع رسانی که با نقد منصفانه و با ثبت واقعیات دغدغه های جامعه خویش را قلم زده و به تصویر کشیده اند صمیمانه تقدیر و تشکر می نمایم...

- پیام تبریک شهردار کوهسار به مناسبت ۱۷ مرداد ماه، روز خبرنگار



۱۷ مرداد ماه یادآور تلاش های خستگی ناپذیر مردان و زنانی است که رسالت همیشگی آنها آگاهی بخشی و روشنگری است.

نقش بی بدیل اصحاب رسانه و فعالان این عرصه در انعکاس منصفانه دغدغه های جامعه انکار ناپذیر است.

آنان که با سلاح قلم در تبیین و تحلیل موضوعات، انعکاس اخبار و اطلاع رسانی درست در مسیر بهبود وضعیت جامعه خویش گام برداشته و قطعا حضورشان در اعتلای بینش سیاسی و اجتماعی مردم جهت رشد روز افزون جامعه ضروری است. اینجانب ضمن تبریک روز خبرنگار به تمامی صاحبان قلم و اندیشه، تلاشگران عرصه خبر و رسانه، روزنامه نگاران و جامعه اطلاع رسانی که با نقد منصفانه و با ثبت واقعیات دغدغه های جامعه خوش را قلم زده و به تصویر کشیده اند صمیمانه تقدیر و تشکر می نمایم. بنا داشتیم تا در گرامیداشت روز خبرنگار امسال هم مانند سالهای گذشته در خدمت شما خبرنگاران ساعی و پرتلاش شهرستان واستان باشیم ولی ناچار از حوادث جامعه که درگیر بیماری منحوس کرونا است، این امر میسر نگردیده و به همین جهت قادر نیستیم تا مراسمی در خور شاءن والای شما عزیزان برگزار نماییم. لذا در فرصتهایی مناسب با حضور در دفاتر خبری شما جبران نموده و قدردان زحمات خالصانه شما خواهیم بود و از تلاشهای شبانه روزی تان تجلیل خواهیم نمود. امیدواریم خداوند متعال در این مسیر پرتلاطم و خطیر اطلاع رسانی و خبر به شما جزای خیر عطا فرماید.

پیام تبریک مدیرعامل شرکت توزیع نیروی برق استان گلستان بمناسبت ۱۷ مرداد روز خبرنگار

علی اکبر نصیری مدیر عامل شرکت توزیع نیروی برق گلستان در پیامی ۱۷ مرداد سالروز شهادت شهید صارمی و روز خبرنگار را تبریک گفت. متن کامل این پیام بشرح ذیل می باشد: ن و القلم و مایسطرون به راستی چه زیبا ست الفاظ معنی داری همچون، تلاشگران عرصه اندیشه و قلم، دیده بانان امین جامعه، طلایه داران جبهه آگاهی بخشی ، پیامبران روزگار بدون وحی، حافظان قداست قلم، وجدان بیدار جهان، تصویر گران زمان خویش و هادیان سلامت، فرهنگ و فکر جامعه، و هر آنچه بیان می شود زیبنده قامت رسای خبرنگاران عزیز در عصر حاضر است فرا رسیدن هفدهم مردادماه و روز خبرنگار فرصتی است که از زحمات بی دریغ اصحاب قلم، نخبگانی که حیثیت وشرف خود را در گرو آگاهی بخشی به جامعه گذاشته اند قدردانی شود اینجانب نیز به نوبه خود فرصت را مغتنم شمرده، تلاش ستودنی خبرنگاران عزیز و اصحاب رسانه را در برافروختن چراغ دانش و اطلاع رسانی مسئولانه با تکیه بر بال اندیشه و با سلاح قلم در راستای حفظ ارزش ها و کرامت انسان ها، همچنین بیداری و نجات بشریت از چنگال شرک و جهل ارج می نهم و این روز شکوهمند را به همه خبرنگاران، نویسندگان، روزنامه نگاران و صاحبان اندیشه و قلم در عرصه اطلاع رسانی تبریک و تهنیت عرض می نمایم امیداست با استعانت و توکل به خداوند متعال در انجام رسالت آگاهی بخشی و ارتقاء سطح فرهنگی جامعه موفق و موید باشید.



خبر

مدیر مخابرات منطقه گلستان بر لزوم و ضرورت رسیدگی به مشکلات مردم در زمینه خدمات مخابراتی تاکید کرد

غلامعلی شهمرادی مدیر مخابرات منطقه گلستان با تاکید بر اهمیت مشکلات مردم و ضرورت رفع آنها گفت: شهروندان و مشترکان مخابرات میتوانند با ثبت انتقادات، نظرات و پیشنهادات یا مشکلات خود از طریق درگاههای در نظر گرفته شده نسبت به بهبود فرآیندها و یا رفع مشکل خود اقدام نمایند. وی یکی از این درگاههای ارتباطی را پرتال مخابرات منطقه گلستان به آدرس www golestantci.ir دانست و افزود: مشتریان با مراجعه به این پرتال نسبت به اطلاع رسانی مشکل مخابراتی خود اقدام نمایند تا در اسرع وقت رسیدگی و نتیجه به آنها اعلام گردد که نحوه اعلام نتیجه بصورت تلفنی یا ثبت در پرتال خواهد بود.

دبیر عامل شرکت گاز فارس خبر داد:

توزیع الکترونیکی گاز مایع از ابتدای شهریور در فارس

مدیرعامل شرکت گاز فارس گفت: طرح توزیع الکترونیکی گاز مایع با هدف شناسایی مصرف کنندگان و ساماندهی توزیع، از شهریور در فارس اجرایی می شود. غلامعباس حسینی در جلسه بررسی اجرای طرح توزیع الکترونیکی سوخت مایع در فارس با اشاره به آمادگی شرکت گاز فارس در شناسایی و معرفی مصرف کنندگان واقعی و خانوارهای فاقد گاز طبیعی، لزوم برنامه ریزی مناسب برای حصول به اهداف تعیین شده را یادآور شد. حسینی افزود: با برنامه ریزی مناسب، ایجاد هماهنگی های لازم بین شرکت گاز استان فارس و شرکت پخش فرآورده های نفتی، برگزاری ویدیو کنفرانس و آموزش نحوه اجرای طرح و توجیه عوامل توزیع، تعامل دو سازمان در کار گروه های مربوطه و هماهنگی روسای ادارات گاز شهرستان ها و روسای نواحی پخش فراورده های نفتی و اطلاع رسانی مطلوب به مصرف کنندگان، طرح توزیع الکترونیکی سوخت مایع، به سهولت قابل اجرا بوده و مشکلی در این زمینه نخواهیم داشت.

آگهی تحریر ترکه

بدین وسیله به اطلاع می رساند به موجب درخواست آقای مجتبی غلامی به ترتیب ورثه مرحوم محمد غلامی قرار تحریر ترکه مرحوم محمد غلامی فرزند حاج عباداله ساکن وحیدیه کوچه بابامحمود مجتمع جوادالائمه بلوک ۱ واحد ۱۴ موضوع پرونده کلاسه ۹۹۰۰۳۰۳ در حوزه دوم شورای حل اختلاف شهرستان شهریار صادر و وقت اجرایی قرار در روز یکشنبه مورخ ۹۹/۶/۱۶ ساعت ۱۳ تعیین گردید.

لذا از ورثه و نماینده قانونی آنها بستانکاران و مدیونین به متوفی و کسان دیگری که حقی بر ترکه متوفی دارند دعوت می شود در وقت مقرر در حوزه دوم شورای حل اختلاف شهرستان شهریار واقع در شهرک اداری شورای حل اختلاف حضور داشته باشند، عدم حضور هر یک از مدعوین مانع اجرای قرار نمی باشد.

شاکری

دبیر حوزه پنجم شورای حل اختلاف شهرستان شهریار

۸۱۸۳/م الف

آگهی فقدان سند مالکیت

خانم سحر محمدی شیخ محمدلو باستناد دو برگ استشهادیه مصدق شده که ذیل شناسه یکتا ۱۳۹۹۰۲۱۵۲۳۵۶۰۰۰۰۴۸ رمز تصدیق ۶۴۴۲۹۱ مورخ ۹۹/۳/۷ در دفترخانه ۵۳ شهریار گواهی گردیده است مدعی فقدان سند مالکیت ششدانگ یک دستگاه آپارتمان مسکونی به شماره پلاک ۳۹۰۰۷ فرعی از ۱ اصلی قطعه ۲ تفکیکی مفروز ومجزی شده از ۷۶۹۷ فرعی از اصلی مذکور واقع در شهریار به مساحت ۱۳۶/۴۵ متر مربع واقع در طبقه دو که مقدار ۴/۷۴ متر مربع آن بالکن است بانضمام پارکینگ مسکونی قطعه ۳ تفکیکی به مساحت ۱۱ متر مربع واقع در سمت جنوبی همکف بانضمام انباری مسکونی قطعه ۴ تفکیکی به مساحت ۴/۴۶ متر مربع واقع در سمت جنوبی همکف ذیل ثبت ۳۱۷۴۴۸ صفحه ۴۴ دفتر ۲۲۷۱ به نام سحر محمدی شیخ محمدلو ثبت و سند مالکیت به شماره چاپی ۱۶۳۶۳۹ د ۹۳ صادر و تسلیم شده است و طبق نامه شماره ۱۷۵/۹۳۸۸۳۰۲ / ۹۸/۲۰۱۰۰ مورخ ۹۹/۳/۶ پلیس آگاهی ف.ا شهرستان فردیس - شعبه مبارزه با سرقت، به علت سرقت سند مالکیت مفقود گردیده است لذا مراتب به استناد تبصره یک ماده ۱۲۰ آئین نامه اصلاحی قانون ثبت در یک نوبت آگهی میشود تا چنانچه کسی مدعی انجام معامله نسبت به پلاک فوق و با وجود سند مالکیت نزد خود میباشد از تاریخ نشر این آگهی ظرف مدت ده روز اعتراض خود را کتبا به ضمیمه سند معامله به این اداره تسلیم و رسید دریافت نماید در غیر اینصورت پس از انقضای مدت مذکور و نرسیدن واخواهی نسبت به صدور سند المثنی طبق مقررات اقدام خواهد شد.

۸۱۸۴/م الف

بشیر نعیم زاده

سرپرست اداره ثبت اسناد و املاک شهریار

خبر

سرپرست شرکت شهرکهای صنعتی البرز با خانواده شهدا دیدار کرد



البرز - حیدری- فوق العاده / علی مهدی پور همزمان با گرامیداشت ۲۱ مرداد روز ملی صنایع کوچک با حضور در منزل شهید سیدمیر حبیبی از خانواده آنان تجلیل وقدردانی کرد. به گزارش روابط عمومی شرکت شهرکهای صنعتی استان البرز علی مهدی پور سرپرست شرکت شهرکهای صنعتی استان البرز با حضور در منزل خانواده معظم شهدا و جانبازان هشت سال دفاع مقدس ضمن تجلیل از آنان به دیدار و گفت و گو پرداخت. مهدی پور در این دیدار ضمن گرامیداشت یاد و خاطره شهدای هشت سال دفاع مقدس از خانواده شهدا به عنوان الگوی صبر و استقامت یاد کرد و تجدید میثاق با آرمان ها و اهداف شهیدان را از وظایف خطیر همه مردم عنوان کرد.

تقدیر دهیاری روستای سید آباد از مخابرات شهرستان آزادشهر

فاطمه کرامتی / دهیار روستای سید آباد با حضور در دفتر رئیس اداره مخابرات آزادشهر مراتب قدردانی خود و اهالی روستا را از سرعت در رفع خرابیها و ترمیم کابلهای سرقتی ابراز داشتند. به گفته مهندس بداغ آبادی رئیس اداره مخابرات شهرستان آزادشهر تعداد ۵۸۰ مشترک فعال تلفن ثابت در این روستا وجود دارد که با سرقت کابلهای مخابراتی مستمرا دچار قطعی واختلال در ارتباط بودند که مخابرات شهرستان با حضور به موقع جهت رفع خرابی و جایگزینی کابل اقدام می نمودند که منجر به رضایتمندی ساکنین روستا شده است. وی با بیان این مطلب که این روستا دارای ۱۷۸ مشترک اینترنت میباشد گفت: کیفیت ارتباطات مخابراتی برایمان بسیار مهم است و با اینکه سرقت های انجام شده برای چندمین بار متوالی بوده ولی همچنان نسبت به رفع خرابی ها احساس مسئولیت نموده تا بتوانیم رضایت جمعیت ۲۷۷۰ نفری روستا را کسب نموده و همه بتوانند از امکانات و خدمات مخابراتی به بهترین نحو احسن بهره مند گردند.

مدیریت پایدار منابع طبیعی با ظرفیت سازی و توانمندسازی تشکل ها و تعاونی ها تسریع می یابد

نشست هم اندیشی مدیران عامل تعاونیها و تشکلهای اداره کل منابع طبیعی و آبخیزداری استان گلستان برگزار شد. مدیر کل منابع طبیعی و آبخیزداری گلستان در نشست هم اندیشی با مدیران عامل تعاونیها و تشکلهای منابع طبیعی اظهار کرد: تعاونیها و تشکلها در حوزه منابع طبیعی با هدف استفاده از ظرفیت تحصیلکرده های منابع طبیعی و کشاورزی در استان تشکیل شده است که با متمرکز ساختن برنامه های ظرفیت سازی و توانمندسازی از این قابلیت میتوان به نحو مؤثرتری بهره مند شد. به گزارش روابط عمومی اداره کل منابع طبیعی و آبخیزداری استان گلستان؛ ابوطالب قزل سفلو تصریح کرد: با توجه به آیین نامه اجرایی بند (ب) ماده (۲۹)، تعاونیها و تشکلها در این حوزه رتبه بندی شده اند و تعاونیها و تشکلهای دارای صلاحیت و رتبه می توانند با توجه به آگهی های سامانه مناقصات و ارتباط مؤثر با ادارات شهرستانی، از پروژههای تعریف شده در حوزه منابع طبیعی آگاهی یابند. در ادامه رییس اداره آموزش، ترویج و مشارکتهای مردمی اداره کل گفت: مدیریت پایدار منابع طبیعی با مشارکت آگاهانه مردم و به خصوص مجریان و بهرهبرداران منابع طبیعی انجام می شود و از این رو تعاونیها و تشکلها اهمیت ویژه ای دارند. یازمراد کوسه غراوی با اشاره به آیین نامه اجرایی بند (ب) ماده (۲۹) افزود: با ابلاغ این آئین نامه، این فرصت مهیا شده تا بیشترین تمهیدات ممکن برای نقش آفرینی مجریان و بهره برداران و ساکنین عرصه های منابع طبیعی فراهم گردد. بنابراین، تعاونی- ها و تشکلهای منابع طبیعی ضمن سهیم شدن در منافع و افزایش انگیزه در کاهش فرسایش و تخریب جنگل ها و مراتع نقش دارند.

سرمایه گذاری ۹۰۰ میلیارد تومانی بخش خصوصی در مجتمع بندری نگین

بوشهر - رضا حیدری خبرنگار فوق العاده مدیر کل بنادر و دریانوردی استان بوشهر گفت: بخش خصوصی افزون بر ۹۰۰ میلیارد تومان در طرحهای توسعه‌ای مجتمع بندری نگین (بوشهر) سرمایه گذاری می کند.

به گزارش روابط عمومی اداره کل بنادر و دریانوردی استان بوشهر، سیاوش ارجمندزاده در تشریح این خبر اظهار داشت: در این زمینه برنامه‌های زیست محیطی در اجرای پروژه‌های بندری در اولویت سازمان بنادر و دریانوردی است.

وی بیان کرد: این مجتمع در زمینی به مساحت ۴۵۰ هکتار طراحی شده که اکنون عملیات ساخت اسکله، پایانه‌ها و زیرساخت‌های بندری در ۱۹۰ هکتار آن اجرا شده است.

ارجمندزاده ادامه داد: اکنون ۵ درصد تخلیه و بارگیری کالا در بنادر کشور از بوشهر انجام می شود که با تکمیل مجتمع بندری نگین این میزان به ۱۶ درصد افزایش خواهد یافت.

وی افزود: با تکمیل مجتمع بندری نگین حجم تخلیه و بارگیری بندر بوشهر به میزان ۱۱ درصد افزایش پیدا می کند.

ارجمندزاده اظهار داشت: عملیات اجرایی این مجتمع بندری در سال ۱۳۹۳ با حضور رئیس جمهور آغاز و اکنون بخش‌های از آن تکمیل شده است.

مدیر کل بنادر و دریانوردی استان بوشهر با اشاره به مشارکت بخش خصوصی در اجرای طرح‌های بندری در جزیره نگین بوشهر افزود: تاکنون افزون بر ۴۵۰ میلیارد تومان در اجرای طرح‌های بندری هزینه شده که تا تکمیل شدن آن اجرای طرح‌ها ادامه دارد.

ارجمندزاده همچنین از اجرای طرح‌های زیربنایی در جزیره نگین خبر داد و بیان کرد: تاسیسات زیربنایی مجتمع بندری نگین بوشهر شامل ساخت معابر، شبکه آبرسانی، برق رسانی دارای ۶۰ درصد پیشرفت فیزیکی است. وی با تاکید بر نقش مهم مجتمع بندری نگین در افزایش تخلیه بارگیری کالا، رونق اقتصادی و اشتغال زایی تصریح کرد: با تکمیل پروژه‌ها در این مجتمع بندری زمینه پهلوگیری کشتی‌های پهن پیکر با ظرفیت ۵۰ هزار تنی فراهم می‌شود.

رئیس سازمان مدیریت و برنامه‌ریزی استان اردبیل:

۸۰ میلیارد تومان برای تکمیل محور اردبیل –سرچم اختصاص یافت

رئیس سازمان مدیریت و برنامه‌ریزی استان اردبیل گفت: محور اردبیل –سرچم به عنوان پروژه شاخص در سالجاری ۸۰ میلیارد تومان اعتبار فوق العاده دریافت می کند.

به گزارش حوزه ریاست و روابط عمومی سازمان مدیریت و برنامه‌ریزی استان اردبیل، داود شایقی در نشست مجمع نمایندگان استان اردبیل با رئیس سازمان برنامه و بودجه اظهار کرد: جلسه مجمع نمایندگان استان به همراه استاندار اردبیل با معاون رئیس جمهور و رئیس سازمان برنامه و بودجه برگزار شد که استاندار اردبیل در ارائه گزارش خود ضرورت تخصیص اعتبار برای پروژه‌های مصوب سفر رئیس جمهور را یادآور شد.

وی خاطرنشان کرد: در این دیدار استاندار اردبیل تخصیص کامل اعتبارات جهش تولید را که در قالب تفاهمنامه بین استانداری و رئیس سازمان برنامه و بودجه به امضا رسیده خواستار شد تا در اسرع وقت حمایت از واحدهای تولیدی و پروژه‌های مرتبط در این حوزه به سرانجام برسد.

رئیس سازمان مدیریت و برنامه‌ریزی استان اردبیل افزود: در سال جهش تولید سازمان برنامه و بودجه اعتبار فوق العاده‌ای را برای یک پروژه خاص در استان‌ها تامین می کند که قرار شد در استان



اردبیل نیز برای محور اردبیل –سرچم به طول ۳۵ کیلومتر ۸۰ میلیارد تومان منابع اختصاص یابد تا دوباره در این مسیر اجرایی شود.

شایقی گفت: این اعتبارات علاوه بر ۴۵ میلیارد تومان اعتبار سفر رئیس جمهور است که قرار شد از طریق برنامه و بودجه تخصیص آن ابلاغ شود.

وی ادامه داد: در این جلسه نمایندگان استان هر کدام به مدت پنج دقیقه درخواست‌ها و مطالبات اهالی حوزه انتخابیه خود را مطرح کردند تا با پیگیری از طریق سازمان برنامه و بودجه اعتبار پروژه‌های مورد نظر تامین شود.

رئیس سازمان مدیریت و برنامه‌ریزی استان اردبیل بیان کرد: با درخواست نمایندگان استان قرار شد هفته آینده رئیس سازمان برنامه و بودجه سفری را به استان اردبیل داشته باشند تا براساس مصوباتی که در این سفر انجام می‌شود، تا پایان سال تامین اعتبار طرح‌ها و پروژه‌ها در دستور کار قرار گیرد. شایقی اظهار کرد: در سفر نوبخت به استان قرار است نشستی در حضور نماینده ولی فقیه در استان و امام جمعه اردبیل و نمایندگان استان در مجلس انجام شود تا به صورت دقیق اولویت‌های تکمیل پروژه‌ها در سال ۹۹ معرفی و اجرای آنها با تلاش و پیگیری‌های مستمر در دستور کار قرار گیرد.

ابلاغ دستورالعمل مالیات مقطوع مشاغل برای عملکرد ۱۳۹۸

مدیرکل امور مالیاتی استان اردبیل از ابلاغ دستورالعمل مالیات مقطوع مشاغل برای عملکرد ۱۳۹۸ خبر داد ابراهیم قلی زاده گفت: شرط اصلی استفاده و بهره مندی از ظرفیت مالیات مقطوع در سال ۱۳۹۸ این است که اولاً مودیان محترم مشاغل جزء گروه دوم و سوم آیین نامه اجرایی ماده ۹۵ ق.م.م باشند. ثانیاً مجموع فروش کالا و خدمات آنها در سال ۱۳۹۸ حداکثر ۹,۹۰۰,۰۰۰,۰۰۰ ریال معادل نهصد و نود میلیون تومان باشد.

وی افزود: نحوه تعیین مالیات مقطوع صاحبان مشاغل بر مبنای مالیات قطعی عملکرد سال ۹۷ آنها به شرح زیر است.

صاحبان مشاغل با میزان مالیات قطعی تا مبلغ ۲۵,۰۰۰,۰۰۰ ریال معادل دومیلیون و پانصدهزار تومان بدون افزایش عملکرد سال ۱۳۹۷

صاحبان مشاغل با میزان مالیات قطعی از مبلغ ۲۵,۰۰۰,۰۰۱ ریال تا ۵۰,۰۰۰,۰۰۰ ریال ۴ درصد افزایش نسبت به عملکرد سال ۱۳۹۷

صاحبان مشاغل با میزان مالیات قطعی از مبلغ ۵۰,۰۰۰,۰۰۱ ریال تا ۱۰۰,۰۰۰,۰۰۰ ریال ۸ درصد افزایش نسبت به عملکرد سال ۱۳۹۷

صاحبان مشاغل با میزان مالیات قطعی بیشتر از ۱۰۰,۰۰۰,۰۰۰



ریال ۱۲ درصد افزایش نسبت به عملکرد سال ۱۳۹۷

مدیر کل امور مالیاتی اظهار داشت: از مزایای استفاده از تسهیلات مالیات مقطوع عدم نیاز به تسلیم اظهارنامه مالیاتی و نگهداری اسناد و مدارک موضوع قانون مالیات های مستقیم است و مودیان مالیاتی صرفاً فرم مربوطه را باید تا پایان مرداد ماه تکمیل و به سازمان مالیاتی ارسال کنند.

قلی زاده گفت: فرم مربوطه در سامانه سازمان مالیاتی به آدرس www.tax.gov.ir قرار داده شده است. در صورتیکه مودیان امکان پرداخت یکجا را نداشته باشند می توانند در ۵ قسط مساوی پرداخت نمایند. نکته مهم این که اگر مالیات مشاغل عملکرد سال ۱۳۹۷ مودیان محترم قطعی نشده باشد درصدهای فوق الاشاره نسبت به مالیات تشخیص قابل اعمال بوده و می توانند با ارسال فرم مربوطه از این تسهیلات استفاده نمایند.

وی افزود: بر طبق آمار، ۹۷ درصد مشاغل استان جزء مودیانی هستند که مالیات آنها کمتر از ۲۵,۰۰۰,۰۰۰ ریال بوده و نیازی به افزایش ندارند. ضمناً مودیان محترم مالیاتی که حائز شرایط استفاده از این ظرفیتها و تسهیلات نیستند می توانند اظهارنامه مالیاتی خود را با ارائه در آمد واقعی تا پایان مرداد ماه تسلیم نمایند.

افتتاح کتابخانه پارک تندرستی فردیس به زودی

صورتجلسه انتخاب شهردار به وزارت کشور ارسال شد



البرز –حیدری- فوق العاده / رئیس شورای اسلامی شهر فردیس گفت: کتابخانه پارک تندرستی فردیس به زودی افتتاح می شود.

به گزارش پایگاه خبری مدیریت شهری فردیس، سید حسن افتخاریان در آیین افتتاح سالن ورزشی مصلی شهرستان فردیس که پیش از ظهر دوشنبه انجام شد، ضمن تبریک هفته خبرنگار، اظهار کرد: بنده به نمایندگی از مجموعه مدیریت شهری فردیس از دغدغه‌مندی کمیسیون فرهنگی و ورزشی شورای اسلامی شهر تقدیر می کنم و ی در ادامه با اشاره به اینکه سرای محله بوستان فردیس و کتابخانه پارک تندرستی فردیس به زودی افتتاح می شوند، تاکید کرد: در سال سوم دور اول شورای اسلامی شهر فردیس هستیم و به خوبی شاهد رشد عمرانی شهر می باشیم. رئیس شورای اسلامی شهر فردیس در بخش دیگری با اشاره به انجام فرآیند انتخاب شهردار فردیس، تصریح کرد: مصطفی سعیدی سیرابی در دویست و نودمین جلسه علنی شورای اسلامی شهر به عنوان شهردار فردیس انتخاب شد؛ در این راستا از وزارت کشور خواستار تسریع در صدور حکم وی هستیم تا کارها بر زمین نماند و روند خدمات رسانی به شهروندان ادامه یابد. وی با بیان اینکه امسال، سال شکوفایی امورات عمرانی فردیس خواهد بود، عنوان کرد: اقدام مدیریت شهری فردیس در راه اندازی نقاهتگاه بیماران کرونایی بسیار مثمر ثمر بود. افتخاریان با اشاره به اینکه ۹۰ درصد ادارات فردیس استیجاری هستند، خاطرنشان کرد: امیدداریم شاهد ایجاد وضعیتی مطلوب در این شهر باشیم.

برگزاری سی و سومین جلسه ستاد تسهیل و رفع موانع تولید به ریاست معاون امور اقتصادی استاندار اردبیل



سی و سومین جلسه ستاد تسهیل و رفع موانع تولید به ریاست معاون امور اقتصادی استاندار اردبیل و با حضور جمعی از مدیران استانی از جمله مدیرعامل شرکت شهرک های صنعتی در محل استانداری اردبیل برگزار و مشکلات و موانع پیش روی چند واحد تولیدی استان مورد بحث و بررسی قرار گرفت.

سی و سومین جلسه ستاد تسهیل و رفع موانع تولید به ریاست معاون امور اقتصادی استاندار اردبیل و با حضور جمعی از مدیران استانی از جمله مدیرعامل شرکت شهرک های صنعتی در محل استانداری اردبیل برگزار و مشکلات و موانع پیش روی چند واحد تولیدی استان مورد بحث و بررسی قرار گرفت.

به گزارش روابط عمومی شرکت شهرک های صنعتی استان اردبیل، در این نشست که به دنبال آن بازدید از چند واحد صنعتی مستقر در شهرک صنعتی اردبیل ۱ را به همراه داشت، مشکلات این واحدهای تولیدی با هدف ایجاد رونق اقتصادی و جهش تولید مورد بررسی قرار گرفت.

از جمله مشکلات این واحدهای تولیدی، نیاز به تسهیلات سرمایه گردش و مشکلات بیمه ای بود که تصمیمات لازم برای رفع موانع تولید این واحدهای صنعتی اتخاذ گردید.

«رونوشت آگهی حصر وراثت»

خانم عارفه اصغرزاده درشکی دارای شناسنامه شماره ۱۱ بشرح دادخواست به کلاسه ۹۹۰۰۶۰۷/ح ۱ از این دادگاه درخواست گواهی حصر وراثت نموده و چنین توضیح داده که شادروان نعمت آقازاده به شناسنامه شماره ۷ در تاریخ ۹۹/۴/۲۳ در اقامتگاه دائمی خود بدرود زندگی گفته ورثه حین الفوت آن مرحوم منحصر است به: ۱-عارفه اصغرزاده درشکی فرزند فتح اله ش.ش ۱۱ متولد ۱۳۳۷ همسر متوفی ۲-زهرا آقازاده فرزند نعمت ش.ش ۲۸۴۰۰۲۰۴۸۳ متولد ۱۳۶۸ دختر متوفی ۳-مریم آقازاده فرزند نعمت ش.ش ۲۸۴۰۰۹۵۱۸۱ متولد ۱۳۶۹ دختر متوفی

اینک با انجام تشریفات مقدماتی درخواست مزبور را یک مرتبه آگهی می نماید تا هر کسی اعتراضی دارد و یا وصیتنامه متوفی نزد او باشد از تاریخ نشر نخستین آگهی ظرف یک ماه به دادگاه تقدیم دارد و الا گواهی صادر خواهد شد.

جوان قره باغ – رئیس شعبه اول شورای حل اختلاف سلماس

«آگهی فقدان سند مالکیت»

سند مالکیت ششدانگ یکباب خانه بشماره ۳۴۱۰/۱۳۴۴/۱۹۲۵-اصلی واقع در بخش ۱۲ سلماس به شماره دفتر الکترونیکی ۱۳۹۵۲۰۳۱۳۰۰۲۰۰۲۵۲۹ و به شماره چاپی ۱۰۷۵۲۱ ج ۹۴ بنام آقای شمس الدین قره الیاس پور ثبت و صادر شده است که مالک با ارائه درخواست و استشهاد محلی اعلام نموده اند که سند مالکیت مفقود گردیده است و درخواست المثنی نموده اند فلذا موضوع طی یک نوبت در یکی از روزنامه های کثیرالانتشار آگهی می گردد. چنانچه هر شخص نسبت به ملک مورد آگهی معامله کرده که در بالا ذکر نگردیده است یا مدعی وجود سند مالکیت نزد خود می باشد بایستی ظرف ده روز از انتشار آگهی به ثبت محل مراجعه و اعتراض خود را ضمن ارائه سند مالکیت یا سند معامله تسلیم نماید و اگر ظرف مهلت مقرر اعتراض نرسد و یا در صورت اعتراض اصل سند مالکیت یا سند معامله ارائه نشود اداره ثبت سند مالکیت المثنی را برابر ماده ۱۲۰ آیین نامه قانون ثبت صادر خواهد کرد و در صورت ارائه سند مالکیت یا سند معامله صورتمجلس مبنی بر وجود آن نزد معترض در دو نسخه تنظیم و یک نسخه آن به متقاضی المثنی تسلیم و اصل سند به دهنده آن مسترد می گردد.

حمید نجف زاده – رئیس اداره ثبت اسناد و املاک سلماس

«رونوشت آگهی حصر وراثت»

آقای موسی وجدانی شیدان دارای شناسنامه شماره ۳۶۱ بشرح دادخواست به کلاسه ۹۹۰۰۶۳۰/ح ۱ از این دادگاه درخواست گواهی حصر وراثت نموده و چنین توضیح داده که شادروان نوشین وجدانی شیدان به شناسنامه شماره ۲۸۴۰۷۴۴۹۰۲ در تاریخ ۹۹/۴/۲۴ در اقامتگاه دائمی خود بدرود زندگی گفته ورثه حین الفوت آن مرحوم منحصر است به: ۱-موسی وجدانی شیدان فرزند محمدش.ش ۳۶۱ متولد ۱۳۵۷ پدر متوفی ۲-حمیده رنجبر بهیک فرزند اسعدش.ش ۱۴ متولد ۱۳۶۴ مادر متوفی

اینک با انجام تشریفات مقدماتی درخواست مزبور را یک مرتبه آگهی می نماید تا هر کسی اعتراضی دارد و یا وصیتنامه متوفی نزد او باشد از تاریخ نشر نخستین آگهی ظرف یک ماه به دادگاه تقدیم دارد و الا گواهی صادر خواهد شد.

جوان قره باغ – رئیس شعبه اول شورای حل اختلاف سلماس

خبر

پانزدهمین جشنوار هروابط عمومی های استان اصفهان؛

روابط عمومی آبفای استان اصفهان به عنوان روابط عمومی خلاق شناخته شد

روابط عمومی آبفا استان اصفهان در پانزدهمین دوره جشنواره ارزیابی عملکرد روابط عمومی های استان اصفهان، حائز رتبه «روابط عمومی خلاق» گردید. مدیر روابط عمومی و آموزش همگانی شرکت آبفا استان اصفهان با اعلام این خبر افزود: روابط عمومی آبفا با شرکت در هشت محور نوآوری و فعالیت های پیشرو، برنامه ریزی و ارزیابی اثربخشی، اطلاع یابی و افکار سنجی، روابط عمومی دیجیتال، ارتباطات رسانه‌ای، محتواسازی، رویدادپردازی و مسئولیت اجتماعی حایز رتبه خلاق گردید. سیداکبر بنی طبا با اشاره به فعالیت های روابط عمومی شرکت آبفا استان اصفهان در سال گذشته، اعلام کرد: رویدادهای تخصصی در این شرکت مانند پویش های بانوی آب، ایران به لبخند تو زیباست، جان آب در خطر است و همچنین جشنواره نخستین واژه و مسابقه نقاشی «آب=زندگی» و بسیاری فعالیت های دیگر در بخش رسانه و افکار سنجی، موجب شد تا داوران جشنواره، روابط عمومی آبفا استان اصفهان را به عنوان روابط عمومی خلاق شناسایی کنند. شایان ذکر است این مراسم شانزدهم مرداد ماه با حضور معاون سیاسی امنیتی اجتماعی استانداری اصفهان در محل استانداری برگزار شد و روابط عمومی دستگاه های اجرایی از طریق ویدئو کنفرانس و به صورت مجازی مراسم را رصد کردند. گفتنی است روابط عمومی های استان در رتبه های خلاق، عالی، برتر و پویا رتبه بندی شدند که روابط عمومی شرکت آب و فاضلاب استان اصفهان با کسب رتبه خلاق بالاترین رتبه در جشنواره را اخذ نمود.

جایگاه اول در موشن گرافی

برتری شرکت توزیع برق اصفهان در جشنواره نیرو و رسانه

دومین جشنواره نیرو و رسانه با هدف اطلاع رسانی و آگاهی بخشی درباره تغییر اقلیم و سازگاری با این پدیده با محوریت تاثیر آن بر صنعت آب و برق و همچنین بررسی تحولات سرزمینی الگوهای رفتاری، اجتماعی و تغییرات تکنولوژیک در صنعت آب و برق و جلب مشارکت رسانه و شبکه‌های اجتماعی در برنامه‌های سازگاری با تغییر اقلیم برگزار شد و در این جشنواره ملی روابط عمومی شرکت توزیع برق اصفهان موفق به کسب رتبه اول در رشته موشن گرافیک در بین صنعت آب و برق کشور شد و از طریق ویدئو کنفرانس در حضور وزیر نیرو و در حضور مدیران ارشد صنعت آب و برق کشور و اصفهان مورد تقدیر قرار گرفت گفتنی است در این جشنواره پس از دو مرحله ارزیابی از بین ۵۵۷ آثار روابط عمومی شرکت توزیع برق اصفهان موفق به دریافت این لوح و تندیس شد.

مدیر مخابرات منطقه گلستان:

شوق استفاده از خدمات غیر حضوری در مردم رو به افزایش است

مشترکان با ایجاد حساب کاربری در سایت مخابرات میتوانند از خدمات الکترونیکی بهره مند گردند. غلامعلی شهمرادی مدیر مخابرات منطقه گلستان با اعلام این مطلب افزود: تمامی مشترکان تلفن ثابت میتوانند با ورود به وب سایت مخابرات از خدماتی الکترونیکی مربوط به تلفن ثابت استفاده کنند. وی با تاکید بر اینکه ارائه خدمات الکترونیکی در راستای رفاه حال مشترکان و اجرای درخواست آنها در سریعترین زمان ممکن در نظر گرفته شده است گفت: مدیریت هزینه ها، مشاهده تعرفه های داخلی و بین المللی، دریافت ریز مکالمات، صدور و پرداخت قبوض، درخواست تغییر شماره و سایر خدمات همچو کشف مزاحمت از جمله خدماتی است که مشتریان با ورود به سایت مخابرات و در بخش «مخابرات من» و ایجاد حساب کاربری میتوانند از آن بهره مند گردند. مدیر مخابرات منطقه گلستان با اشاره به اینکه شوق استفاده از خدمات غیر حضوری در مردم رو به افزایش است گفت: در جهت رضایتمندی مشترکان و در دسترس بودن خدمات مخابرات علاوه بر خدمات ارائه شده از طریق سایت، سامانه های مختلف تلفنی نیز مانند ۲۰۲۰، ۲۰۱۱۷، ۲۰۰۰ و .... تعبیه شده تا مردم به آسانی و بدون مراجعه حضوری بتوانند نیازهای مخابراتی خود را رفع نمایند. غلامعلی شهمرادی با اعلام آدرس سایت مخابرات به نشانی www.tci.ir ، سامانه ۲۰۲۰ را برای پشتیبانی و ارائه هرگونه خدمات مربوط به اینترنت، سامانه ۲۰۰۰ را برای پرداخت قبوض و ۲۰۱۱۷ را سامانه رفع خرابی تلفن معرفی کرد و از مردم خواست حتی الامکان با توجه به شرایط کنونی از سامانه های ارائه خدمات غیر حضوری برای دریافت خدمت استفاده نمایند.

خبر

بیمارستان ۹۶ تختخوابی مهدیشهر در صورت مهیا شدن در هفته دولت افتتاح میگردد

در نشست صمیمی جمعی از خبرنگاران با فرماندار شهرستان مهدیشهر در محل دفتر فرماندار برگزار گردید آقای مهندس میقانی فرماندار شهرستان مهدیشهر با اعلام مطلب فوق فرمودند با هماهنگی استانداری و دانشگاه علوم پزشکی استان و نهاد ریاست جمهوری در صورت مهیا شدن در هفته دولت بیمارستان ۹۶ تختخوابی مهدیشهر با تجهیز سریع آن افتتاح گردد تا مردم ولایتمدار شهرستان از نعمت آن بهره مند گردند ایشان همدلی و تعهد اخلاقی خبرنگاران شهرستان را نمونه نامید و از همکاری و تلاش های بی دریغ پیشقراولان عرصه اطلاع رسانی تقدیر نمود که الحمدالله خبرنگاران مهدیشهر از بداخلاقی های خبری در فضای مجازی بدور هستند فرماندار با یادآوری مطالبات مردم از مسئولین پیگیری های خبرنگاران نمونه بارز پشتکاری شماست در ادامه خبرنگاران نقطه نظرات و دیدگاه خود را بیان نموده و خواستار رفع مشکلات بوجود آمده شهرستان بخصوص پیگیری جهت به سرانجام رساندن پروژه های نیمه تمام شهرستان شدند و باتوجه به شیوع بیماری کرونا در جامعه و ضرورت رعایت پروتکل بهداشتی و برای جلوگیری انتشار بیشتر آن در ایام ماه های محرم و صفر بخصوص دهه اول محرم ؛مراسم و تجمع دسته روی هییات امسال نداشته باشند و مهدیشهر همانند خیلی از اولین ها در کشور همچنان نمونه باشند و در تحقق شعار عاقل باشیم و ناقل نباشیم و شعور حسینی را جایگزین شور حسینی کنیم کوشاباشند

کمک ۶/۳ میلیارد تومانی حامیان بوشهری به فرزندان ایتام و محسنین

مدیر کل کمیته امداد استان بوشهر با قدر دانی از همکاری خیران هم استانی در رسیدگی به نیازها و مشکلات گفت: از ابتدای سال جاری تا کنون، خیران نیک اندیش هم استانی ۶ میلیارد و ۳۰۰ میلیون تومان در زمینه های مختلف نقد و کالا از جمله ایتام و محسنین تحت حمایت کمیته امداد کمک کردند. به گزارش سایت خبری کمیته امداد، احمد لطفی، مدیر کل کمیته امداد استان بوشهر صبح امروز در دیدار با تعدادی از خیران و حامیان نیکوکار اظهار داشت: خیران و حامیان نیکوکار، مروجان همیاری و حمایت از ایتام و ذخیره هایی برای خدمت رسانی به نیازمندان هستند. وی با قدردانی از حمایت حامیان از فرزندان ایتام و محسنین نیازمند تحت حمایت گفت: رسیدگی و کمک به فرزندان ایتام و محسنین نیازمند از تأکیدات دین مبین اسلام و اولیای الهی و از اولویت های نخست کار امداد است و بی شک یاری رساندن به محرومان از جمله فرزندان ایتام و محسنین اجر دنیوی و اخروی بالایی به دنبال دارد. مدیر کل کمیته امداد استان بوشهر با اشاره به طرح اکرام ایتام و محسنین خاطرنشان کرد: در این طرح که برخاسته از نگاه اعتقادی و بینش عمیق مردم به آموزه های دینی است، خیران اقدام به حمایت مالی و معنوی از یک تا چند یتیم و فرزند نیازمند می کنند و در طول سال کمک های نقدی و غیر نقدی خود را با همکاری کمیته امداد در اختیار خانواده های آنها قرار می دهند. لطفی از پرداخت کمک های نقدی حامیان به ایتام خبر داد و بیان کرد: از ابتدای سال جاری تا کنون حامیان بوشهری ۶ میلیارد و ۳۰۰ میلیون تومان در زمینه های مختلف نقد و کالا از جمله، درمانی، معیشتی، تامین مسکن، جهیزیه و فرهنگی به ایتام و محسنین تحت حمایت کمیته امداد کمک کردند. مدیر کل کمیته امداد استان بوشهر یاد آور شد: هم اکنون قریب به ۶ هزار و ۵۷۷ نفر فرزند یتیم و غیر یتیم (محسنین) در قالب طرح اکرام ایتام و محسنین از خدمات این نهاد بهره مند می شوند که ۲ هزار و ۱۶۰ نفر یتیم و ۴ هزار و ۴۱۷ نفر دیگر فرزندان غیر یتیم (محسنین) هستند. لطفی با بیان اینکه ۱۲ هزار حامی نیکوکار حمایت از این تعداد فرزند یتیم و محسنین بر عهده دارند گفت: بخش قابل توجهی از مشکلات معیشتی، فرهنگی و آموزشی ایتام از محل مبالغ واریزی حامیان رفع می شود. وی با تاکید بر افزایش مشارکت خیران در رسیدگی به ایتام تصریح کرد: بستر لازم برای استفاده از شیوه های الکترونیکی در ثبت نام و پرداخت کمک های مبتنی بر نیاز محرومان فراهم شده و مردم نیکوکار استان می توانند از طریق سایت ekram.emdad.ir به صورت الکترونیکی و غیر حضوری نسبت به ثبت نام و پذیرش فرزندان ایتام اقدام و کمک های خود را پرداخت کنند.

محرم امسال؛ بدون آیین‌های سنتی

ایسنا/خراسان جنوبی مدیرکل تبلیغات اسلامی خراسان جنوبی گفت: به منظور جلوگیری از تجمعات، امسال مراسم سنتی ماه محرم در خراسان جنوبی برگزار نخواهد شد.

حجت‌الاسلام احمد رضایی در گفت‌وگو با ایسنا با اشاره به شرایط خاص ماه محرم امسال، اظهار کرد: امسال در تمامی برنامه‌ها اولویت تأمین سلامت مردم با رعایت پروتکل‌های بهداشتی و قوانین منتشر شده از سوی ستاد ملی کرونا خواهد بود.

وی افزود: دشمن برای مقابله با راه اهل بیت(ع) در طول تاریخ همواره برنامه داشته و امسال نیز دشمن بر روی موضوع عزاداری ماه محرم برنامه‌ریزی کرده است. مدیرکل تبلیغات اسلامی خراسان جنوبی ادامه داد: برای برگزاری مطلوب برنامه‌ها، ستادی به عنوان ستاد محرم با ۱۵ کارگروه از جمله کارگروه مساجد، آموزش، رسانه، هیئت، هنر، مبلغین، اهل سنت، کتاب و کودک و نوجوان، قرآنی، ارتباطات و ارزشیابی و در استان تشکیل شده است.

فرمانده انتظامی گلستان خبر داد:

رشد ۲۱۹ درصدی هتک حیثیت در فضای مجازی

فرمانده انتظامی گلستان از افزایش ۲۱۹ درصدی افزایش جرائم هتک حیثیت در فضای مجازی خبر داد.

سرهنگ محمدسعید فاضل دادگر در نشست خبری با اهالی رسانه گلستان اظهار کرد: آسیب های اجتماعی پدیده های مرکب و پیچیده ای هستند که نزدیک شدن به آنها و مهندسی افکار جامعه با حساسیت بالایی مواجه است.

وی تصریح کرد: پلیس در بخش عمده ایی از حوزه های مختلف تصمیم گیری حضور دارد و در حوزه های ایمنی، امنیت و خدمات مشغول فعالیت است.

وی گفت: استان گلستان تعداد زیادی موتور سیکلت بی سرو سامان دارد که نقش عمده ای در بخش تصادفات رانندگی و سرقت ها دارند و پلیس تصمیم دارد موتور سیکلت ها را در سطح استان سر وسامان ببخشد.

دادگر در ادامه به سلاح های غیر مجاز و کاهش آستانه تحمل مردم و افزایش میزان خشونت نیز اشاره کرد و همچنین تصریح کرد: ساماندهی مسافر برهای شخصی و کارتن به دست ها در دستور کار پلیس می‌باشد.

سرهنگ دادگر در ادامه به ارائه آمار عملکرد نیروی انتظامی استان پرداخت و بیان داشت: از ابتدای سال جاری تا به امروز شاهد رشد ۹ درصدی امار انواع سرقت ها نسبت به مدت مشابه در سال گذشته بوده ایم که ۷۰ درصد از این آمار منجر به کشف شده است.



وی با اشاره به آمار دستگیری افراد توسط پلیس بیان داشت: ۲۲ درصد افراد به جرم سرقت، ۱۳ درصد به جرم مفاسد اجتماعی در حوزه های مختلف، ۱۴ دصد معتادین، ۳ درصد به جرم قاچاق کالا، ۵ درصد به جرم قاچاق مواد مخدر، ۲ درصد امنیتی، ۲ درصد جرائم مالی و ۳۸ درصد هم سایر جرائم در ۴ ماهه ابتدای سال جاری دستگیر شده اند.

وی به آمار کشف مواد مخدر نیز اشاره کرد و گفت: طی ۴ ماهه ابتدای سال ۳۸،۹۹ درصد نسبت به مدت مشابه در سال قبل افزایش در آمار کشف مواد مخدر داشته ایم. وی در رابطه با تفکیک سنی دستگیر شدگان تصریح کرد: یک درصد تا ۱۴ سال، ۱۸ درصد بین ۱۵ تا ۲۴ سال، ۶۴ درصد ۲۶ الی ۳۹ سال و ۱۷ درصد ۴۰ سال به بالا آمار دستگیر شدگان طی ۴ ماهه ابتدای سال جاری را تشکیل می دهند. فرمانده انتظامی گلستان همچنین از افزایش ۲۱۹ درصدی افزایش جرائم هتک حیثیت در فضای مجازی نیز خبر داد. دادگر با تاکید بر اینکه ۷۹ درصد دستگیر شدگان بیکار و ۲۱ درصد هم شاغل هستند اظهار کرد: برداشت غیر مجاز از حساب در چهار ماهه ابتدای امسال ۶۰ درصد کاهش یافته اما متاسفانه شاهد افزایش ۹۵ درصدی آمار کلاهبرداری رایانه ای بودیم.

رئیس شورای فرهنگی مخابرات منطقه گلستان:

اقدامات فرهنگی زمینه ساز رشد معنوی کارکنان خواهد بود

در گفتگویی با رئیس شورای فرهنگی مخابرات منطقه گلستان اقدامات فرهنگی اجرا شده از ابتدای سال تشریح شد.

محمد محمد خانی رئیس شورای فرهنگی با تاکید بر اینکه اقدامات فرهنگی موجب رشد معنوی کارکنان خواهد بود از اجرای اقدامات متنوع به مناسبتهای مختلف خبر داد و افزود: با همکاری بخشهای مختلف همچون اداره روابط عمومی ،شورای بانوان سعی داشته ایم تا در جهت رشد فرهنگی کارکنان و ایجاد نشاط معنوی در آنها برنامه ریزی نماییم. اجرای برنامه های خاص دهه کرامت ویژه همکاران، اجرای برنامه های متنوع به مناسبت روز دختر و میلاد حضرت معصومه (س) برای فرزندان دختر همکاران ، همکاری و تشکیل کمیته فرهنگی شهدای کارمند استان، ایجاد فضای مجازی و برنامه ریزی برای اجرای سوگواری ماه محرم با توجه به شرایط کنونی ، برگزاری مسابقات مختلف در زمینه های هنری و علمی ویژه کارکنان و خانواده آنها، تهیه و توزیع مواد غذایی بین خانواده های نیازمند، اجرای برنامه به منظور آشنا نمودن و ترغیب کودکان به نماز و رعایت حجاب، تشویق خانواده ها به انتخاب نام مناسب برای فرزندان خود و همچنین پیگیری جهت نامگذاری یکی از ساختمانهای اداری مخابرات به نام شهید سردار حاج قاسم سلیمانی از اقداماتی بود که رئیس شورای فرهنگی از آن به عنوان نمونه ای از برنامه های اجرا شده نام برد و گفت: این برنامه ها از ابتدای سال ۹۹ تاکنون اجرا شده و تا پایان سال نیز برنامه ریزی های لازم صورت گرفته است که در زمان بندی های در نظر گرفته شده اجرا خواهد شد.



سرپرست امور آب و فاضلاب آزادشهر معرفی شد

در حکمی از سوی مهندس بهزاد هرمزی رئیس هیئت مدیره و مدیر عامل شرکت آب و فاضلاب استان گلستان سرپرست امور آب و فاضلاب آزادشهر معرفی شد.

به گزارش روابط عمومی شرکت آب و فاضلاب استان گلستان، در راستای اجرای یکپارچه‌سازی شرکت های آب و فاضلاب شهری و روستایی در این حکم» حسن فدایی «به عنوان سرپرست امور آب و فاضلاب آزادشهر معرفی شد.

بنابراین گزارش در بخشی از این ابلاغ آمده است:

با عنایت به مراتب تعهد، شایستگی و حسب اختیارات حاصل از مصوبات یکپارچه سازی شرکتهای آبفا و آبفار به موجب این حکم جنابعالی با حفظ سمت بعنوان سرپرست امور آب و فاضلاب آزادشهر منصوب می شوید.

امید است با استعانت از درگاه خداوند متعال، همدلی و همکاری کلیه همکاران شاغل در شرکت، معاونین، مدیران امور و ستادی در انجام وظایف محوله با رعایت دقیق قوانین و مقررات، بخشنامه ها، آئین نامه ها و دستورالعمل های مربوطه تحت نظر اینجانب موفق و موید باشید.



یگانه شهردار هشتگرد در جلسه مشترک با رئیس سازمان شهرداریها و دهیاریهای کشور:

مساعدت نماینده محترم مجلس و حمایت مسئولان راهگشای رفع مشکلات شهر و شهروندان خواهد بود

البرز – حیدری – فوق العاده: در جلسه مشترکی که با حضور دکتر حدادی نماینده محترم مجلس شورای اسلامی و شهرداران شهرستان‌های ساوجبلاغ، نظرآباد و طالقان با آقای دکتر جمالی نژاد معاونت عمرانی وزیر و رئیس سازمان شهرداری‌ها و دهیاری‌های کشور برگزار شد مشکلات و معضلات شهرهای شهرستان مطرح و راهکارهای قانونی برای رفع آنها بررسی گردید. مهندس یگانه شهردار هشتگرد ضمن تقدیر از پیگیری‌های دکتر حدادی نماینده مجلس در طرح مشکلات عمده شهرستان های حوزه انتخابیه در صحن علنی مجلس و نیز برگزاری جلسات مکرر با مسئولین ارشد کشوری ،بخشی از مشکلات مشترک شهرداریها و نیز مسائل شهر هشتگرد را مطرح نمود. یگانه با اشاره به نیاز شهرداری به ماشین آلات سنگین ، خودروهای آتش نشانی ، ماشین آلات خدمات شهری و جمع آوری و حمل زباله ، تأمین خودروها و تجهیزات لجستیکی را یکی از نیازهای مشترک شهرداری دانست که نیاز است با مساعدت و همکاری مسئولین نسبت به نوسازی ناوگان اقدام گردد. یگانه تصریح کرد: با توجه به موقعیت شهر هشتگرد بعنوان مرکز شهرستان ساوجبلاغ که محل مراجعه، خرید و رفع نیازهای بسیاری از شهرها و روستاهای اطراف است و همچنین قرارگیری در بزرگراه های ارتباطی استان البرز و لزوم نوسازی و تقویت ناوگان حمل و نقل عمومی نیاز است تا تمهیدات لازم در این خصوص اندیشیده شود. شهردار هشتگرد افزود: با توجه به بروز کم آبی در سال های اخیر، بهینه‌سازی مصرف آب نیز از جمله موارد ضروری بوده و نیاز است تا با بهره گیری از روش های مدرن ،اجرای آبیاری قطره ای، جداسازی آب خام از آب شرب شهری و تهیه طرح مطالعاتی فضای سبز در این زمینه آینده‌نگری لازم صورت پذیرد. تامین تجهیزات آتش نشانی ها، حواله قیر جهت رو کش آسفالت معابر ، مطالعه و هدایت آبهای سطحی، توسعه محدوده قانونی شهر، انجام طرح مطالعاتی ترافیک و افزایش سهم شهرداری از محل ارزش افزوده نیز از جمله موارد مطرح شده توسط شهردار هشتگرد بوده است.

تقویت امکانات شهرداری و تکمیل تجهیزات و ماشین آلات خدمات رسانی و نیز تاکید بر اجرای پروژه‌های متعدد عمرانی رویکرد مدیریت شهری هشتگرد در سال ۹۹ می باشد و در هفته دولت ۱۲ پروژه عمرانی به بهره برداری خواهد رسید، بخش اعظمی از عملیات خاکبرداری، تسطیح، خاکریزی، مخلوط ریزی و زیرسازی پروژه های عمرانی با تلاش شبانه روزی رانندگان و با استفاده از ماشین آلات سنگین شهرداری انجام شده است. امیدواریم پیگیری های مجدانه نماینده محترم مجلس با وحدت و هم صدایی شهرداران سه شهرستان مجاور و همچنین حمایتهای مسئولان موجب تقویت امکانات شهرداری و در نتیجه رضایتمندی بیشتر شهروندان از عمران و آبادانی و توسعه باشد



رزمایش مواسات و همدلی در ۱۵ مرحله در شهر کوهسار و روستاهای بخش چندار برگزار شد

البرز – حیدری – فوق العاده : کمک های معیشتی شامل بسته‌های غذایی پرمصرف از جمله برنج، مرغ، روغن، حبوبات و عسل و همچنین اقلام بهداشتی همچون ماسک برای پیشگیری از کرونا هستند....

همزمان با عید سعید غدیر خم تعداد ۵۰۰ بسته ارزاق در شهر کوهسار و روستاهای بخش چندار توزیع شد.

طی مراسمی با حضور حجت الاسلام والمسلمین محمدی امام جمعه کوهسار، مهندس فلاح پور بخشدار، مهندس عظیمی شهردار، حسینی تبار کمیته امداد و دهیاران روستاها تعداد ۵۰۰ بسته ارزاق به ارزش تقریبی هر بسته ۳۵۰،۰۰۰ تومان بین خانواده های نیازمند توزیع شد.



به گزارش خبرنگار واحد خبر شهر کوهسار، در قالب این طرح پانصد بسته کمک معیشتی در شهر کوهسار و بخش چندار برای نیازمندان ارسال شد.

نهضت تعاون و احسان رزمایش مواسات و همدلی مومنانه است که در قالب آن با همت خیران و کمک های مردمی و با مشارکت شهرداری کوهسار و همچنین بخشداری و دهیاریها برای نیازمندان بسته های معیشتی ارسال می شود. کمک های معیشتی شامل بسته های غذایی پرمصرف از جمله برنج، مرغ، روغن، حبوبات و عسل و همچنین اقلام بهداشتی همچون ماسک برای پیشگیری از کرونا هستند.

رزمایش مواسات و همدلی در ۱۵ مرحله در شهر کوهسار و روستاهای بخش چندار برگزار شد که خدمات شایانی به نیازمندان انجام گرفت.

این نهضت نیکوکارانه قرار است ماه محرم هم ادامه داشته باشد.

خبر

نصب ۵۷ کلر زن هیدرومکانیکی در روستاهای فریدونشهر

مدیر آبفا فریدونشهر اعلام کرد: مقرر گردید در ۵۷ روستای فریدونشهر، ۵۷ کلر زن هیدرومکانیکی با اعتباری بالغ بر ۵ میلیارد تومان نصب گردد تا آثار مثبت یکپارچه سازی شرکت‌های آب و فاضلاب استانی برای ساکنین روستایی بهتر و ملموس تر باشد و همه مشترکین روستایی از خدمات مطلوب و مناسب برخوردار گردند. محمدرضا یبلوئی افزود: هم اکنون در ۵۷ روستای فریدونشهر کلرزنی منابع آبی به روش کوزه‌ای، صورت می گیرد. وی با بیان اینکه پراکندگی روستاها در شهرستان فریدونشهر بسیار گسترده است تصریح کرد: وضعیت توپوگرافی شهرستان فریدونشهر به گونه‌ای است که خدمات رسانی به روستاها به راحتی انجام نمی شود چرا که دسترسی به روستاها به آسانی امکان پذیر نیست. یبلوئی با بیان اینکه تاسیسات و منابع آبی در این ۵۷ روستا در جاهایی مستقر هستند که فاقد انرژی برق می باشد، خاطرنشان ساخت: طی بررسی های صورت گرفته بهترین روش برای گندزدایی منابع آبی این روستاها کلرزنی به روش هیدرولیکی است زیرا منابع آبی در این منطقه تا حدودی غنی می باشد. مدیر آبفا فریدونشهر با اشاره به منابع تامین آب شرب ساکنان این روستاها عنوان کرد: به دلیل اقلیم آب و هوایی شهرستان فریدونشهر آب روستاهای مذکور از چشمه تامین می گردد، که از لحاظ منابع معدنی بسیار غنی و گوارا است. وی خاطرنشان ساخت: هم اکنون روستاهایی که قرار است در آینده نزدیک به روش هیدرومکانیکی منابع آبی آنها کلرزنی شود، تحت پوشش آبفا فریدونشهر قرار ندارند اما با توجه به اینکه اولویت صنعت، تامین آب شرب سالم و بهداشتی برای همه مردم در سطح کشور می باشد این امر در دستور کار قرار گرفت.

درخشش آبفای استان اصفهان در دومین جشنواره نیرو و رسانه

شرکت آبفا استان اصفهان در دومین جشنواره نیرو و رسانه موفق به کسب رتبه دوم در رشته موشن گرافیک شد. مدیر روابط عمومی و آموزش همگانی شرکت آبفا استان اصفهان اعلام کرد: این جشنواره با شعار محوری «سازگاری با تغییر اقلیم» برگزار شد و هدف از برگزاری آن توسعه مشارکت رسانه‌ها و وزارت نیرو در راستای اصلاح شیوه مصرف بود. سیداکبر بنی طباضمن تقدیر از همکاری اصحاب رسانه با آبفا استان اصفهان در فرهنگ سازی مدیریت مصرف عنوان کرد: بخش بزرگی از اعتماد مردم به آبفا استان اصفهان نتیجه‌ی اطلاع رسانی صحیح و به موقع رسانه‌ها بوده است و این امر نشان می دهد که رسانه‌ها به مسئولیت اجتماعی خود در قبال مساله‌ی حیاتی مانند آب، به درستی عمل کرده اند. وی ضمن ابراز امیدواری در خصوص تداوم این جشنواره تصریح کرد: از میان ۵۵۷ اثر رسیده به جشنواره، طی دو مرحله ۱۴۰ اثر نهایی حائز رتبه‌های اول تا سوم در محورهای مختلف شدند و آبفا استان اصفهان نیز موفق شد رتبه دوم در رشته موشن گرافیک را کسب کند. گفتنی است نخستین جشنواره نیرو و رسانه سال گذشته با شعار محوری «مدیریت مصرف و تقاضا» مقارن با روز جهانی آب در دوم فروردین ماه برگزار شد.

نشست هم‌اندیشی مدیرعامل شرکت گاز استان اصفهان با فرماندار و بخشداران بخش مرکزی و زنده رود فریدن

نشست هم اندیشی مدیر عامل شرکت گاز استان اصفهان و هیئت همراه با فرماندار و بخشداران بخش مرکزی و زنده رود در محل فرمانداری این شهرستان برگزار شد. معین الدینی فرماندار شهرستان فریدن ضمن خوش آمد گویی و ابراز خرسندی از حضور مهندس علوی و همراهان وی و تقدیر از ارائه خدمات شرکت گاز به مشترکین، خواستار رفع مشکلات این منطقه در خصوص جابجایی خطوط لوله گاز در مسیر اجرای پروژه احداث پل زیر گذر درختک، بهره برداری از گاز شهرک گلخانه ای داران گردید.

وی، همچنین، گازرسانی به واحدهای تولیدی، و بررسی فرو نشست زمین در سال های اخیر که منجر به آسیب دیدگی شبکه های گاز در شهر دامنه شده را از دیگر مطالبات و درخواست های مردم شهرستان فریدن از مدیر عامل شرکت گاز استان عنوان کرد. مدیر عامل شرکت گاز استان اصفهان، با بیان اینکه یکی از سر فصل های مهمی که شاخص آسایش مردم را تعیین می کند گازرسانی ایمن و مستمر است، افزود: شرکت گاز استان اصفهان یکی از شرکت های برتر گاز استانی در کشور است و تلاش می کند خدمات را به نحوی عرضه کند که مردم در آسایش باشند و با توجه به قرارگیری این منطقه در اقلیم یک و سردسیر بودن آن و همچنین حجم بالای بارش برف و باران در فصول سرد سال، شرکت گاز تلاش می کند بهترین و با کیفیت ترین خدمات را به مردم عرضه کند.

خبر

رئیس شورای فرهنگی مخابرات منطقه گلستان:

اقدامات فرهنگی زمینه ساز رشد معنوی کارکنان خواهد بود

در گفتگویی با رئیس شورای فرهنگی مخابرات منطقه گلستان اقدامات فرهنگی اجرا شده از ابتدای سال تشریح شد.محمد محمد خانی رئیس شورای فرهنگی با تاکید بر اینکه اقدامات فرهنگی موجب رشد معنوی کارکنان خواهد بود از اجرای اقدامات متنوع به مناسبتهای مختلف خبر داد و افزود:با همکاری بخشهای مختلف همچون اداره روابط عمومی،شورای بانوان سعی داشته ایم تا در جهت رشد فرهنگی کارکنان وایجاد نشاط معنوی در آنها برنامه ریزی نماییم .اجرای برنامه های خاص دهه کرامت ویژه همکاران، اجرای برنامه های متنوع به مناسبت روز دختر و میلاد حضرت معصومه (س) برای فرزندان دختر همکاران، همکاری و تشکیل کمیته فرهنگی شهدای کارمندان استان، ایجاد فضای مجازی و برنامه ریزی برای اجرای سوگواری ماه محرم با توجه به شرایط کنونی، برگزاری مسابقات مختلف در زمینه های هنری و علمی ویژه کارکنان وخانواده آنها، تهیه و توزیع مواد غذایی بین خانواده های نیازمند، اجرای برنامه به منظور آشنا نمودن و ترغیب کودکان به نماز و رعایت حجاب، تشویق خانواده ها به انتخاب نام مناسب برای فرزندان خود وهمچنین پیگیری جهت نامگذاری یکی از ساختمانهای اداری مخابرات به نام شهید سردار حاج قاسم سلیمانی از اقداماتی بود که رئیس شورای فرهنگی از آن به عنوان نمونه ای از برنامه های اجرا شده نام برد و گفت: این برنامه ها از ابتدای سال ۹۹ تاکنون اجرا شده و تا پایان سال نیز برنامه ریزی های لازم صورت گرفته است که در زمان بندی های در نظر گرفته شده اجرا خواهد شد.

پیام مدیرعامل شرکت توزیع نیروی برق استان کرمانشاه به مناسبت سالروز ورود آزادگان به میهن اسلامی

مهندس امیدعلی مرآتی مدیرعامل شرکت توزیع نیروی برق استان کرمانشاه، بمناسبت سالروز ورود آزادگان به میهن اسلامی گفت:استوار مردانی بصیر که با جهاد و دفاع از ارزش های الهی، اسلامی و انقلابی سالیان طولانی، رنج ایام اسارت را به جان خریدند و استوار و سرافراز بر عهد خویش با پروردگار و با بنیان گذار کبیر انقلاب اسلامی، امام راحل (ره) و ملت شریف ایران ایستادند و پیروزمندانه به آغوش میهن پرافتخار خویش بازگشتند. به گزارش روابط عمومی شرکت توزیع نیروی برق استان کرمانشاه، مهندس مرآتی ضمن تبریک این روز فرخنده به آزادگان عزیز و خانواده غیور و بزرگوارشان، موفقیت، سعادت و سلامتی را برای آنها از درگاه پروردگار متعال مسئلت کرد. در پیام مدیرعامل شرکت توزیع نیروی برق استان کرمانشاه آمده است: بیست و شش مردادماه، فرازی فاخر در تاریخ انقلاب اسلامی و بی گمان از مصادیق درخشان «ایام الله» است. این روز به یاد ماندنی و مبارک، یادآور پیروزی بزرگ ملت شریف ایران و بازگشت سرافرازانه آزادگان رسته از بند دشمنان متجاوز به میهن اسلامی است. دلاورمردانی نستوه و استوارقامت که معنا و مصداق عالی و اصیل ایمان، جهاد و مقاومت را نمایان ساختند و نماد پایداری ملت بزرگ ایران شدند. وی در این پیام افزود: کارنامه سراسر افتخار این اسوه های استواری، الگویی جاودانه از جهاد و مقاومت است که حقانیت دفاع مقدس مردم ایران، عظمت اسلام و اقتدار ایران اسلامی را در برابر جهانیان به اثبات رسانده است. مهندس مرآتی با بیان اینکه مقام معظم رهبری (مدظله العالی) دوران سخت اسارت را ذخیره بزرگ معنوی برای آزادگان نامیدند و فرمودند: «مرارت ها و سختی های دوران اسارت، روحیه و اراده آزادگان را برای پیشرفت به سمت اهداف انقلاب، آماده و قوی کرده است.»، تاکید کرد: آزادگان در زمره بهترین سربازان انقلاب، آزموده ترین فرزندان این ملت و شایسته ترین افراد برای دفاع از انقلاب و نظام جمهوری اسلامی هستند و مورد امید و اعتماد نظام محسوب می شوند». وی ادامه داد: بی گمان عنایت خاصه الهی مشمول این مؤمنان صدیق شده است و شأن و جایگاه رفیع آزادگان ارجمند در قلب و روح ملت ایران جاودانه خواهد بود. رییس هیئت مدیره شرکت توزیع برق استان کرمانشاه گفت: آزادگان عزیز، امروز نیز همچون همیشه و در تأسی به شعار ماندگار سید آزادگان حضرت حجت الاسلام و المسلمین سیدعلی اکبر ابوترابی فرد که: «پاک باش و خدمتگزار»، ادامه دهندگان طریق تابناک شهیدان گرانقدر اسلام و انقلاب اسلامی هستند و ملت شریف ایران تاهمیشه تاریخ، قدردان ایثار و استواری این عزیزان خواهند بود.

رئیس دانشگاه علوم پزشکی گلستان: هزینه ۷۰ میلیاردی کرونا در گلستان

رئیس دانشگاه علوم پزشکی گلستان با بیان این که هزینه های کرونا بر بخش درمان نیازمند بررسی دقیق تری است، گفت: به صورت گلوبال ۷۰ میلیارد تومان برای خرید تجهیزات لازم هزینه شده است.

عبدالرضا فاضل اظهار کرد: کیت های آزمایشگاهی کرونا به صورت قطعی از شرکت های تولید و توزیع، تهیه شده و مشکل خاصی نداریم اما هزینه بالایی را بر استان تحمیل می کنند. وی با بیان اینکه اگر کمبود کیت باشد تنها از بیماران بستری تست گرفته می شود، افزود: به طور میانگین روزانه ۴۰۰ تست کرونا در استان اخذ می شود. فاضل در خصوص بار مالی که کرونا بر استان تحمیل کرده، توضیح داد: اینکه چه میزان وسایل حفاظتی و ماسک و شوینده در بیمارستان ها خریداری و مصرف شده قابل نیازمند بررسی بیشتری است و متفاوت بودن هزینه بیماران کرونایی سبب می شود که این رقم قابل پیش بینی نباشد. رئیس دانشگاه علوم پزشکی گلستان اضافه کرد: اما به صورت گلوبال حدود ۷۰ میلیارد تومان برای خرید تجهیزات لازم هزینه شده و اینکه چه بیمارستان های متضرر شدند و بار اقتصادی منفی داشتند قابل پیش بینی نیست و در سطح وزارت و در اقتصاد و درمان در حال بررسی است. فاضل بیان کرد: یک ماه گذشته دغدغه اکسیژن برای بیماران کرونایی را داشتیم که هم اکنون چهار دستگاه اکسیژن ساز وارد استان شده و در بیمارستان پیامبر اعظم (ص) گنبد کاووس، پنج آذر و صیاد شیرازی گرگان و بیمارستان کلاله نصب و ظرفیت آنها افزایش داده است. وی گفت: هم اکنون مشکل تأمین اکسیژن در سطح استان نداریم اما پیش بینی می کنیم با توجه به اینکه ممکن است در پاییز نیاز به اکسیژن بالا برود برای ۱۴ بیمارستان استان تانک اکسیژن ساز تأمین کنیم زیرا غلظت بهتری داشته و اگر برق قطع شود از طریق تانک اکسیژن توزیع می شود. فاضل تصریح کرد: ترکیب ویروس آنفلوانزا با کرونا در فصل پاییز و زمستان از دغدغه های وزارت بهداشت و دانشگاه بوده و امیدواریم مشکلی ایجاد نشود.

مدیرکل آموزش و پرورش استان کرمانشاه:

تعامل و همراهی با اصحاب رسانه، ظرفیتی برای جبران کاستی‌ها



کرمانشاه -حسنا فخارزاده: مدیرکل آموزش و پرورش استان از همراهی و تعامل با اصحاب رسانه به عنوان ظرفیتی برای جبران کاستی ها و نیل به اهداف در حوزه تعلیم و تربیت نام برد.

مجید یزدان پناه مدیرکل آموزش و پرورش استان، در نشستی که به مناسبت نکوداشت مقام خبرنگار با مدیر مسؤولان فرهنگی نشریات استان در سالن جلسات اداره کل برگزار شد، گفت: اصحاب رسانه نقش مهم و بی بدیلی در انعکاس رخدادها و مسائل جامعه به‌ویژه اخبار مربوط به حوزه تعلیم و تربیت دارند و در تمامی زمینه ها به ویژه بحث کرونا شاهد تاثیر مثبت و چشمگیر این عزیزان بودیم.

وی افزود: باعث افتخار است که شاهد هستیم بسیاری از فعالان جامعه‌ی رسانه‌ای استان و کشور عضو جامعه بزرگ فرهنگیان هستند و این مهم نشان می‌دهد که این دو حوزه از یک خانواده و یک وادی هستند.

یزدان پناه با اشاره به نقش رسانه ها و مطبوعات در آسیب‌شناسی حوزه تعلیم و تربیت، اظهار داشت: عملکرد و اثربخشی هر دستگاه باید در معرض قضاوت جامعه قرار گیرد و بهترین عامل برای این امر رسانه‌ها هستند که با نقدهای خود به اهداف عالیه آموزش و پرورش سمت و سو می بخشند و این مهم سببی برای آسیب‌شناسی و کیفیت بخشی در روند تعلیم و تربیت است، به‌خصوص در آموزش مجازی نیازمند توجه ویژه به این مقوله هستیم.



بالاترین مقام مسؤول در آموزش و پرورش استان خاطرنشان ساخت: در بحث توازن رشته‌ای نیز با توجه به اعمال سیاست‌هایی از جمله تعیین حدنصاب نمره برای ورود به رشته تجربی، هم‌چنین توجه بیشتر به امر هدایت تحصیلی دانش آموزان شاهد کاهش گرایش به سمت رشته تجربی بوده‌ایم، همچنین گرایش به سمت رشته‌های فنی و کاردانش رشد خوبی داشته است.

در ادامه این نشست هر کدام از مدعوین به بیان دیدگاه‌های خود و نیز مسائل مختلف در خصوص آموزش و پرورش استان پرداختند و در خاتمه به پاس زحمات و اقدامات در این حوزه مورد تقدیر و تجلیل مدیرکل آموزش و پرورش قرار گرفتند.

مدیرعامل فولاد مبارکه مطرح کرد:

جهانی شدن و رقابت پذیری، بزرگترین مسائل پیش روی صنعت

رسالت صنعت فولاد امروز کمک به افزایش رشد اقتصادی، حفظ اشتغال و به گردش در آوردن چرخهای اقتصاد ملی است واز این منظر، دوران حساسی پیش روی این صنعت قرار دارد.

مهندس عظیمیان، مدیرعامل فولاد مبارکه، با تأکید بر اینکه جهانی شدن و برخورداری از صنعت رقابتپذیر از بزرگترین مسائل پیش روی صنعت و اقتصاد کشور است، در پاسخ به سؤالی دربارهٔ گامهای فولاد مبارکه در حوزهٔ جهش تولید چنین پاسخ داد:

امسال به فرمودهٔ مقام معظم رهبری سال «جهش تولید» نامگذاری شده است. سالی که درست در شدیدترین تحریمهای بینالمللی علیه اقتصاد ایران، قرار است حرکتی جهشگونه در اقتصاد ایران شکل گیرد و تا امروز که پنج ماه از سال سپری شده، نمود عینی این امر در برخی از بخشهای صنعتی و معدنی کشور بهخصوص حوزهٔ فولادسازی آشکار شده است.

ایران با برخورداری از نیروهای جوان و تحصیلکرده، دسترسی به بازار ۴۰۰ میلیون نفری منطقه، وجود پتانسیلهای درونی، مانند معادن، و وجود راههای استراتژیک، ظرفیتهای بسیار زیادی در حوزههای مختلف اقتصادی دارد و حوزهٔ صنایع معدنی و بهویژه فولادسازی نیز از این امر مستثنا نیست. واقعیت آن است که فشارهای خصمانهٔ آمریکا در سه سال گذشته سبب شده رشد اقتصادی در کارنامهٔ اقتصاد ایران منفی شود، ولی بدنهٔ تولید و صنعت کشور توانسته همچنان استوار باشد و نهتنها نیاز داخلی کشور را برآورده سازد، بلکه محصولات خود را روانهٔ بازارهای هدف صادراتی کند و در دورههای که فروش نفت عملا امکانپذیر نیست، برای کشور ارزآوری داشته باشد. شاید بهصراحت بتوان گفت همین ایستادگی است که نماد تابآوری بالای اقتصاد ایران است. خوشبختانه با درک این موضوع و شرایط موجود، در اقتصاد ایران شعار «جهش تولید» در پیشانی استراتژیهای اقتصادی و ملی قرار گرفته تا نیاز مهم ایجاد اشتغال و ثروت در کشور محقق شود.

در این میان نکتهٔ حائز اهمیت آن است که اکنون در سایهٔ شدیدترین و بیسابقهترین تحریمها علیه اقتصاد ایران، «جهش تولید» استراتژی اصلی کشور قلمداد شده و بخشهای مختلف صنعتی و تولیدی نیز بهخوبی به این نکته پی بردهاند که نهتنها نباید متوقف شوند، بلکه باید در مسیر توسعه حرکت کنند. اما نباید این واقعیت را نیز از ذهن دور داشت که وضعیت کنونی با نقطهٔ مطلوب فاصله دارد؛ چراکه ظرف سه سال گذشته، رشد بخش واقعی اقتصاد کشور منفی بوده و صندوق بینالمللی پول پیشبینی کرده این روند تا پایان سال ۹۹ در اقتصاد ایران ادامه داشته باشد و رشد اقتصادی به ۵- درصد برسد؛ البته باید شرایط ناشی از شیوع ویروس کرونا را نیز در این خصوص لحاظ کرد.

نکتهٔ حائز اهمیت آن است که از منظر علمی، اقتصاد ایران اکنون در دورهٔ رکود تورمی قرار دارد و آنچه در این دورهٔ زمانی نیاز کشور است سرمایهگذاریهای جدید و توسعهٔ صنایع مولد و بالادستی است؛ البته باید توجه داشت که در کنار برخی بدبینیها به وضعیت شاخصهای کلان اقتصادی و رشدهای پیشبینیشده، این وضعیت نشان میدهد صنعت کشور، با وجود پتانسیلهای قابلتوجه، نیاز به حمایتهای جدی و اساسی دارد؛ بهویژه اینکه صنایع با وجود تحریمها و فشارهای مالی طی دو سال گذشته ایستادگی کردهاند و اجازه ندادهاند وضعیت اشتغال کشور با بحران مواجه شود و همچنان نیز میتوان به افقهای جدید امیدوار بود.

نکتهٔ مهم آن است که بههر حال حرکت جهشگونه تولید نیز پیششرطهایی برای تداوم دارد که نباید آنها را از ذهن دور داشت. یکی از مهمترین موضوعاتی که در یک دههٔ گذشته در اقتصاد ایران مطرح شده موضوع شیوهٔ حمایت از صنایع است. برخی اقتصاددانان معتقدند حمایت از صنایع بهمعنای تزریق منابع به آنهاست؛ یعنی حمایت از صنعت را تنها در قالب موضوعات مالی میدانند. گروه دوم بر این اعتقادند که صنایع بیش از منابع مالی، به رفع موانع تولیدی نیازمندند. شاید یک دهه قبل هر کدام از این راهکارها میتوانست بهصورت جداگانه مؤثر باشد، ولی امروز و در میانهٔ تحریمها، صنایع نیازمند حمایت مالی و ساختاری شدهاند. البته رفع انواع موانع تولید، مانند تسهیل شرایط تأمین اجتماعی، مالیاتی، گمرکی و بانکی به نفع تولید و اشتغالِ بیشتر برای کشور، مقدم بر هر عملی است. دولت در این مقطع زمانیِ که فشارهای ناشی از تحریمها بر دوش صنایع، سنگینی میکند، باید به تغییر روندها و رویهها بیندیشد؛ مخصوصا اینکه تغییر این شرایط نه نیازمند تأمین منابع است و نه به شرایط آنسوی مرزها و تحریمها وابستگی دارد. در این موقعیت، جهش تولید، ایجاد اشتغال و کمک به معیشت مردم در گرو رفع موانع تولید است. از منظر اقتصاد کلان، موقعیت صنعت فولاد با موقعیت دیگر صنایع کشور متفاوت نیست؛ اما فشار تحریمها بر این صنایع بهشدت سنگین شده و یک نمونهٔ آن اقدامات خزانهداری آمریکاست که میکوشد با شناسایی روندهای مالی، هر شخص و شرکتی را که با صنعت فولاد ایران در ارتباط است زمینگیر کند. با اینحال مسیر توسعه در این بخش نه متوقف شده و نه میتوان آن را متوقف کرد. رسالت صنعت فولاد امروز کمک به افزایش رشد اقتصادی، حفظ اشتغال و به گردش درآوردن چرخهای اقتصاد ملی است و از این منظر، دوران حساسی پیش روی این صنعت قرار دارد.

در این میان، توسعهٔ صنعت فولاد کشور در دورانی صورت میگیرد که موقعیت اقتصاد ملی از هر نظر حساس است؛ هم کرونا روندها و رفتارها را تغییر داده و هم تحریمها مدام روی هم تلنبار میشود. با این حال در همین مقطع زمانی، چندین دستاورد بزرگ در کارنامهٔ صنعت فولاد کشور ثبت شده است. یکی از مهمترین و استراتژیکترین آنها مشارکت قابلتحسین صنعت فولاد در راهاندازی خط لولهٔ انتقال نفت گوره به جاسک است. برای اولین بار در تاریخ اقتصاد کشور، لولههای فولادی مناسب برای انتقال نفتترش در کشور به کمک فولاد مبارکه و فولاد اکسین تولید شده است. همین اقدام موجب صرفهجویی چندین میلیون دلاری در کشور شده و علاوه بر آن، صنعت فولاد را نیز از نظر فناوری تولید و تجربهٔ ساخت، چندین گام به پیش رانده است.

همزمان، راهاندازی ابرپروژه نورد گرم شمارهٔ ۲ نیز موفقیت بزرگ دیگری است که در کارنامهٔ فولاد مبارکه و اساسا صنعت فولاد کشور به ثبت رسیده است. این اقدام «پویش تولید، تداوم و امید» برای فولاد مبارکه است. با راهاندازی ابرپروژه نورد گرم شمارهٔ ۲ ظرفیت تولید کلاف گرم در فولاد مبارکه به ۷٫۲ میلیون تن خواهد رسید و بر این اساس نهتنها از واردات بینیاز خواهیم شد، بلکه امکان صادرات نیز خواهیم یافت. همین امروز نیز بخشی از ورقهای مورد نیاز صنایع خودروسازی، صنایع نفت و گاز و لولهسازی و لوازم خانگی در داخل تولید میشود. همچنین همزمان با افتتاح نورد گرم شمارهٔ ۲، اشتغال قابلتوجهی برای جوانان کشور ایجاد میشود.

در عین حال، شروع فرایند طرح تحول دیجیتال فولاد مبارکه از جمله طرحهای زیرساختی بسیار با اهمیت است که رقابتپذیری این شرکت را با رقبای داخلی و خارجی در آینده حفظ خواهد کرد.

خوشبختانه صنعت فولاد، بهخصوص فولاد مبارکه، با قدرت مسیر توسعه را ادامه میدهد و نمونهٔ بارز آن رشد سودعملیاتی فولاد مبارکه است که در سال گذشته به رقم قابلتوجه ۶۲ درصد رسید. سال گذشته فروش صادراتی فولاد هم رشد ۱۴۶ درصدی داشت و میزان فروش وزنی فولاد نیز با رشد ۵ درصدی همراه بود و به رقم ۶ میلیون و ۱۳۰ هزار تن رسید. در فرودین ماه امسال هم میزان فروش فولاد ۱۱ درصد رشد کرد و حتی عملکرد سهام فولاد با بازدهی بیش از ۲۴۰ درصدی در سال جاری همراه بوده است.

بههر حال، شرکت فولاد مبارکه بهعنوان بزرگترین شرکت فولادی کشور، با حدود سه دهه تجربه در تولید انواع محصولات تخت فولادی، نقش محوری در توسعهٔ صنعتی، اقتصادی و اجتماعی کشور داشته است. این شرکت در سال ۹۸ با تولید ۷٫۵ میلیون تن انواع محصولات فولادی عملکرد قابلتوجهی داشته و در همین سال از رشدی بالغبر ۱۲٫۵ درصد نسبت به برنامه و ۶۷ درصد نسبت به مدت مشابه سال قبل برخوردار بوده است.

یکی از اساسیترین چالشهای چشمانداز اقتصاد ایران، پدیدهٔ جهانی شدن است که برخورداری از صنعت رقابتپذیر را برای اقتصاد اجتنابناپذیر میسازد.

یکی از اقدامات اساسی و مهم کشور در دستیابی به اهداف ترسیمشده، بهبود فضای کسبوکار و رقابتی نمودن آن در کشور است. فضای کسبوکار از جمله شاخصهای تعیینکنندهٔ وضعیت اقتصادی هر کشور است که با استناد به آن میتوان به بررسی و تجزیهوتحلیل شرایط اقتصادی هر کشور پرداخت. به همین دلیل صنعت فولاد بهعنوان یکی از صنایع مهم و استراتژیک و قابلرقابت، میتواند با افزایش قابلیتها و توانمندیهای خود سهم قابلتوجهی در بهبود فضای کسبوکار کشور ایفا کند؛ ضمن اینکه فولاد مبارکه با استفاده از تجارب ارزندهٔ خود در طول مسیر تعالی، مرزهای تولید را پشت سر گذاشته و علاوه بر این، برای ارتقای جایگاه رقابتی خود و بهتبع آن صنعت فولاد کشور گامهای بلندی در حوزهٔ بومیسازی، ارتقای سطح تکنولوژی و کسب و انتقال دانش فنی صنعت فولاد برداشته است و امید است در آینده بتواند فراتر از تولیدکنندهٔ فولاد، به شرکتی تبدیل شود که دارای تکنولوژی ساخت کارخانههای فولادسازی است.

رئیس شورای فرهنگی مخابرات منطقه گلستان:

اقدامات فرهنگی زمینه ساز رشد معنوی کارکنان خواهد بود



در گفتگویی با رئیس شورای فرهنگی مخابرات منطقه گلستان اقدامات فرهنگی اجرا شده از ابتدای سال تشریح شد.

محمد محمد خانی رئیس شورای فرهنگی با تاکید بر اینکه اقدامات فرهنگی موجب رشد معنوی کارکنان خواهد بود از اجرای اقدامات متنوع به مناسبتهای مختلف خبر داد و افزود: با همکاری بخشهای مختلف همچون اداره روابط عمومی، شورای بانوان سعی داشته ایم تا در جهت رشد فرهنگی کارکنان و ایجاد نشاط معنوی در آنها برنامه ریزی نماییم .اجرای برنامه های خاص دهه کرامت ویژه همکاران، اجرای برنامه های متنوع به مناسبت روز دختر و میلاد حضرت معصومه (س) برای فرزندان دختر همکاران، همکاری و تشکیل کمیته فرهنگی شهدای کارمندان استان، ایجاد فضای مجازی و برنامه ریزی برای اجرای سوگواری ماه محرم با توجه به شرایط کنونی، برگزاری مسابقات مختلف در زمینه های هنری و علمی ویژه کارکنان و خانواده آنها، تهیه و توزیع مواد غذایی بین خانواده های نیازمند، اجرای برنامه به منظور آشنا نمودن و ترغیب کودکان به نماز و رعایت حجاب، تشویق خانواده ها به انتخاب نام مناسب برای فرزندان خود و همچنین پیگیری جهت نامگذاری یکی از ساختمانهای اداری مخابرات به نام شهید سردار حاج قاسم سلیمانی از اقداماتی بود که رئیس شورای فرهنگی از آن به عنوان نمونه ای از برنامه های اجرا شده نام برد و گفت: این برنامه ها از ابتدای سال ۹۹ تاکنون اجرا شده و تا پایان سال نیز برنامه ریزی های لازم صورت گرفته است که در زمان بندی های در نظر گرفته شده اجرا خواهد شد.

عملیات مهار آتش‌سوزی موتور لنج باری خور بندر گناوه پایان یافت



بوشهر -رضا حیدری خبرنگار فوق العاده مدیرکل بنادر و دریانوردی استان بوشهر گفت: آتش سوزی موتور لنج باری در خور بندر گناوه پس از گذشت ۱۶ ساعت بدون تلفات جانی مهار شد.

به گزارش روابط عمومی اداره کل بنادر و دریانوردی استان بوشهر، سیاوش ارجمندزاده روز جمعه در این ارتباط افزود: ظهر روز گذشته ساعت ۱۳:۱۵ در پی اعلام گزارش مبنی بر آتش سوزی یک فروند موتور لنج باری در خور بندر گناوه بلافاصله شناورهای خدماتی «پسر» تحت قرارداد اجاره اداره کل بنادر و دریانوردی استان به همراه شناور «آزادی» به صورت داوطلبانه در محل حاضر و عملیات اطفاء حریق را آغاز کردند و در ادامه عملیات نیز یک شناور آتشخوار از جزیره خارگ به تیم عملیاتی اضافه شد.

وی بیان کرد: در همان ابتدای عملیات و به منظور جلوگیری از سرایت آتش به سایر موتور لنج‌ها، لنج حادثه دیده از مابقی شناورها جداسازی شد و از توسعه آتش جلوگیری شد.

ارجمندزاده اضافه کرد: با گذشت ۱۶ ساعت و پنج دقیقه آتش ساعت ۵ و ۲۰ دقیقه بامداد جمعه مهار شد.

وی بیان کرد: با هدف جلوگیری از حریق دوباره شناورهای آتش خوار همچنان در محل وقوع حادثه استقرار دارند.

ارجمندزاده ادامه داد: خوشبختانه این حادثه هیچگونه تلفات جانی نداشته و علت آتش سوزی در دست بررسی است.

خبر

پیشرفت فیزیکی ۹۸ درصد شبکه فاضلاب ۵ روستای فلاورجان

مدیرآبفا فلاورجان اعلام کرد: هم اکنون بیش از ۲۲ کیلومتر از شبکه فاضلاب ۵ روستای فلاورجان اجرا شده است و انتظار می رود طی یک ماه آینده، شبکه فاضلاب روستاهای اردال، کاویان، مهرنجان، چم رود و فیلگان نیز به بهره برداری برسد. محمد مهدی پراندوخ عنوان کرد: در دی ماه سال گذشته، طرح اجرای شبکه فاضلاب ۱۱ روستای فلاورجان در دستور کار قرار گرفت و با اتمام اجرای شبکه فاضلاب این ۵ روستا، در آینده ی نزدیک عملیات اجرای شبکه فاضلاب روستاهای بجگرد، محمدیه، زفره، نارگان و بوستان آغاز می شود. وی با بیان اینکه پروژه اجرای شبکه فاضلاب ۱۱ روستای فلاورجان با سرمایه گذاری شرکت ذوب آهن اصفهان با هدف تخصیص پساب این روستاها برای رفع بخشی از نیاز آبی در واحدهای تولیدی با سرمایه گذاری به روش بیع متقابل در این پروژه مشارکت نموده است. مدیرآبفا فلاورجان با اشاره به تولید پساب فاضلاب در این مناطق خاطرنشان ساخت: در افق طرح که ۱۴۳۰ می باشد پیش بینی می گردد حدود ۲۰ هزار نفر تحت پوشش شبکه فاضلاب در این ۱۱ روستا قرار بگیرند و براین اساس، پساب تولیدی در این روستاها حدود ۲ هزار متر مکعب در روز خواهد بود. پراندوخ حجم عملیاتی این پروژه را ۹۳ کیلومتر اعلام کرد واظهار داشت: اجرای شبکه فاضلاب در ۱۱ روستای شهرستان فلاورجان شامل ۷۹ کیلومتر شبکه داخلی و ۱۴ کیلومتر خط انتقال می باشد و اعتبار این طرح بالغ بر ۹۱۰ میلیارد ریال است که از محل سرمایه گذاری شرکت ذوب آهن اصفهان تامین می گردد. مدیر آبفا فلاورجان با بیان اینکه اغلب این روستاها در حاشیه رودخانه زاینده رود قرار دارند تصریح کرد: رودخانه زاینده رود از میان شهر فلاورجان عبور می کند و برخی از این روستاها در مجاورت این رودخانه قرار دارند، بنابراین به منظور کاهش آلاینده های زیست محیطی و جلوگیری از آلودگی منابع آب های زیرزمینی، اجرای شبکه فاضلاب در این روستاها ضروری به نظر می رسد. پراندوخ بیان داشت: بررسی ها حاکی از آن است که هر مترمکعب فاضلاب در حدود ۱۵ مترمکعب آب های زیرزمینی را آلوده می کند، پس برای ارتقای بهداشت محیط و سلامت مردم، جمع آوری، انتقال و تصفیه فاضلاب لازم است. وی عنوان کرد: فاضلاب این روستاها پس از انتقال به تصفیه خانه فاضلاب فولادشهر به منظور مصارف صنعتی به شرکت ذوب آهن انتقال می یابد.

امام جمعه شهرستان مبارکه:

شرکت فولاد مبارکه به عنوان یک همسایهٔ متعهد همواره به توسعهٔ منطقهٔ پیرامونی خود توجه داشته است

در شرایط سخت تحریم و شیوع ویروس کرونا که بسیاری از مشاغل، کسبوکارها، درآمدها و توسعه با مشکلات جدی مواجه شده است، اینکه در فولاد مبارکه تولید و توسعهها همچنان به قوت خود باقی مانده بسیار باارزش است، وگرنه در شرایط عادی بسیاری از افراد و سازمانها میتوانند کار همیشگی خود را ادامه دهند. این مطلب را حجتالاسلام و المسلمین موسوی امامجمعه مبارکه در دیدار ایرج ترابی مدیر روابط عمومی فولاد مبارکه با ایشان مطرح کرد و گفت: در این شرایط خاص در سال جهش تولید، تحقق منویات مقام معظم رهبری از اهمیت زیادی برخوردار است. خوشبختانه شاهدیم که فولاد مبارکه علاوه بر کسب توفیقات چشمگیر در تولید به تحقق مسئولیتهای اجتماعی خود نیز با جدیت بیشتر پایبند است. وی اظهار داشت: شرکتهایی مانند فولاد مبارکه بهدلیل گستردگی، تنوع کاری، با خطرات متعددی مواجهاند، ولی ما شاهد آن هستیم که از بسیاری از خطرات پیشگیری و تعداد زیادی هم ختم به خیر میشود و این امر در نتیجه رویکرد مدیریت این شرکت به مسئولیتهای اجتماعی و دستگیری از آحاد مختلف جامعه است.

وی در بخش دیگری از سخنان خود بر اهمیت موضوع صرفهجویی در مصرف آب و استفادهٔ بهینه از آن تأکید و اظهار کرد: اینکه فولاد مبارکه در دو شهرستان همجوار خود، جهت احداث شبکهٔ فاضلاب و جمعآوری، تصفیه و استفادهٔ مجدد از فاضلاب تصفیهشده در چرخهٔ تولید و آبیاری فضای سبز خود اقدام نموده، علاوه بر برکات دنیوی، اجر اخروی نیز در پی دارد؛ چراکه در آیات و احادیث زیادی از آب بهعنوان مایهٔ حیات یاد شده است.

خبر

افزایش ظرفیت انبارهای روباز خطوط نورد سرد و گرم

کارشناس اجرای پروژههای ساختمانی، محوطهسازی و اسکلت فلزی فولاد مبارکه از دمونتاژ دو دستگاه جرثقیل ۰۳ و ۰۲ HSM انبار تختال واحد نورد گرم و مونتاژ آنها بر روی انبار صادراتی جدید S۱۰ و انبار جدید کویل واحد ۵۲ خبر داد. امیر چاوشی هدف از اجرای این پروژه را استفاده از حداکثر ظرفیت فضای انبار صادراتی S۱۰ و بخش نورد گرم انبار واحد ۵۲ جهت دپوی کویل بهمنظور افزایش ظرفیت انبارهای روباز خطوط نورد سرد و گرم با استفاده از جرثقیلهای موجود انبار تختال واحد نورد گرم و بهینهسازی آنها اعلام کرد. وی با بیان اینکه بر اساس اهداف سازمان، در راستای توسعهٔ انبارهای شرکت، این پروژه در قالب دستور کار به قرارداد احداث انبار روباز کویلی واحد ۵۲ و با برآورد ریالی حدود ۳۰ میلیارد ریال ابلاغ شد، در خصوص مزایای اجرای این طرحها گفت: به همین منظور با نصب و راهاندازی جرثقیل HSM۰۲ بر روی قسمت نورد گرم انبار واحد ۵۲، ظرفیت انبار به مقدار حدود ۵۰ هزار تن کلاف بهصورت دوطبقه و همچنین با نصب جرثقیل HSM۰۳ بر روی انبار S۱۰ ظرفیت آن تا حدود ۱۰ هزار تن کلاف دوطبقه بر روی هم افزایش خواهد یافت. چاوشی خاطرنشان کرد: کلیهٔ روشهای اجرایی فنی با مشارکت گروهی تیمی از کارشناسان واحدهای مختلف فولاد مبارکه شامل اجرای پروژههای ساختمانی، بازرسی جرثقیلها، تعمیرات جرثقیلهای نورد گرم و سرد، مهندسی کارخانه و شرکت مهندسی فولاد در جلسات متعدد مورد تدوین و بررسی قرار گرفت و در حداقل زمان ممکن در تعمیرات برنامهریزیشده سالانه واحد نورد گرم با موفقیت انجام شد. وی با تأکید بر اینکه تمامی عملیات آمادهسازی و انجام عملیات دمونتاژ و مونتاژ هر دو دستگاه جرثقیل طی ۱۳ روز صورت گرفت، تصریح کرد: کلیهٔ متریال مصرفی شامل ریل، شین برق، تابلوهای برق، کلمپ و همچنین تمامی مکانیسمهای دمونتاژ و مونتاژ و حمل آنها توسط واحدهای داخلی فولاد مبارکه تأمین و عملیاتی شد. وی اظهار داشت: در حال حاضر با نصب شاهینهای مخصوص برداشت بار به جرثقیلهای مذکور، مطابق با برنامهریزی انجام تستهای مربوطه، بهرهبرداری از این جرثقیلها ابتدا در سالن انبار صادراتی S۱۰ و سپس در بخش نورد گرم انبار کویلی ۵۲ صورت خواهد گرفت. چاوشی در همین راستا از شرکتهای برقآرا، مهندسی فولاد مبارکه، حملونقل توکا و دستگاه نظارت، واحد بازرسی جرثقیلها و بازرسی خوردگی، واحد حملونقل پشتیبانی، ایمنی فنی و مدیریت واحدهای نورد گرم و سرد که نهایت همکاری را در این خصوص با واحد اجرای پروژههای ساختمانی داشتند، قدردانی کرد. برخی از مهمترین اقدامات انجامشده روی جرثقیل سقفی HSM۰۳ و سالن S۱۰ نورد سرد عبارتاند از: نقشهبرداری از تیرکرینهای سالن S۱۰ و اخذ تأییدیههای لازم برای نصب ریل و کلمپ و همچنین شینهای برقرسان حرکت طولی؛ تأمین شینهای برقرسان حرکت طولی جرثقیل توسط کارفرمای محترم جهت حمایت از تولیدکنندهٔ داخلی؛ نصب شینهای برقرسان به همراه ساپورت های نگهدارندهٔ آنها روی تیرکرین سالن و انجام نقشهبرداری؛ دمونتاژ جرثقیل سقفی مذکور از انبار تختال نورد گرم؛ انتقال جرثقیل سقفی مذکور از انبار تختال نورد گرم به سالن S۱۰ نورد سرد؛ انجام تستهای غیرمخرب (NDT) مربوط به بخش سازهای جرثقیل؛ تغییر کاربری جرثقیل از سیستم حمل اسلب به حمل کویل؛ مونتاژ و نصب مجدد جرثقیل سقفی مذکور در سالن S۱۰ نورد سرد از تاریخ ۹۸/۱۰/۵ تا تاریخ ۹۸/۱۰/۶ و راهاندازی و بهرهبرداری از جرثقیل پس از انجام تستهای دینامیکی و تستهای عملکردی. همچنین برخی از مهمترین اقدامات انجامشده بر روی جرثقیل سقفی HSM۰۲ و بخش نورد گرم سالن ۵۲ نیز عبارتاند از: نقشهبرداری از تیرکرینهای بخش نورد گرم سالن ۵۲ و اخذ تأییدیههای لازم برای نصب ریل و کلمپ همچنین شینهای برقرسان حرکت طولی جرثقیل؛ تأمین و نصب شینهای برقرسان به همراه ساپورت های نگهدارندهٔ آنها روی تیرکرین سالن؛ نصب ریل و کلمپ حرکت طولی جرثقیل روی تیرکرین سالن؛ دمونتاژ جرثقیل سقفی مذکور از انبار تختال نورد گرم از تاریخ ۹۸/۱۱/۲۳ تا تاریخ ۹۸/۱۱/۲۵؛ انتقال جرثقیل سقفی مذکور از انبار تختال نورد گرم به سالن ۵۲ نورد گرم؛ انجام تستهای غیرمخرب (NDT) مربوط به بخش سازهای جرثقیل به هماهنگی واحد بازرسی جرثقیلها جهت مشخص کردن عیوب احتمالی؛ جوشکاری و رفع عیوب مربوط به ترکهای موجود در بخش سازهای پلها و ترولی جرثقیل مذکور و انجام مجدد تستهای غیرمخرب (NDT)؛ تغییر کاربری جرثقیل از سیستم حمل اسلب به حمل کویل؛ مونتاژ و نصب مجدد جرثقیل سقفی مذکور در سالن L۲ نورد گرم و راهاندازی و بهرهبرداری از جرثقیل پس از تکمیل نصب ریل، شینهای برقرسان همچنین انجام تستهای دینامیکی و تستهای عملکردی.

نشست سرپرست شرکت خدماتی شهرک صنعتی کوثر با اعضای هیات مدیره



البرز -حیدری-فوق‌العاده: در ادامه جلسات پیگیری رفع مشکلات زیر ساختی شهرکهای صنعتی استان؛ سرپرست شرکت بهمراه معاون فنی و مدیر شهرک صنعتی کوثر با اعضای هیات مدیره شرکت خدماتی دیدار کرد.

در این دیدار ضمن بررسی اخرین وضعیت پیشرفت پروژه های عمرانی در شهرک کوثر در خصوص نیاز ها و تقاضای هیات مدیره شرکت خدماتی کوثر بحث و گفتگو شد. در این جلسه مهندس مهدی پور ضمن تایید ضرورت ارائه خدمات زیر ساختی در شهرکهای صنعتی بر تسریع و تکمیل پروژه های زیر ساخت با هدف ارائه خدمات به واحدهای تولیدی تاکید نمود.

داریوش یگانه برای سومین بار شهردار هشتگرد شد



البرز -حیدری- فوق‌العاده : مراسم تودیع ومعارفه شهردار هشتگرد باحضور معاون امور هماهنگی عمرانی استاندار و مدیرکل شهری استانداری البرز،سرپرست فرمانداری ساوجبلاغ،امام جمعه‌ونماینده‌مردم‌درمجلس،پدرشهیدان بغدادی وجمعی از مسئولین شهرستان و مدیران وکارکنان دوایر شهرداری درسالن شهیدباکری‌برگزارشد.

امام جمعه شهرستان ساوجبلاغ ابتدا از خدمات بهمنی شهردار سابق در طول تصدی مسئولیت شهرداری تشکر کرد و گفت: بهمنی شهردار خوبی بود و همراهی مناسبی در امور فرهنگی داشت. وی با بیان اینکه مهندس داریوش یگانه از شهرداران مجرب شهرستان و استان است، از وی خواست برنامه ۱۰ ساله مدونی را برای شهر هشتگرد ترسیم کند. وی از نمایندگان استان البرز خواست پیگیری کنند تا مالیات بر ارزش افزوده در تهران بسته نشود و این بخش با وجود پتانسیل های فراوان برای شهرستان لحاظ گردد تا قرار دادها در شهرستان منعقد بشود و منفعت آن نصیب شهرستان گردد. حجت الاسلام مختاری از همه مدیران خواست تا با شهردار جدید شهر همکاری کنند تا توقعات وخواسته مردم به خوبی توسط شهردار اجرا شود .دکتر علی حدادی نماینده محترم مجلس شورای اسلامی هم در این جلسه مطالبه گری را از محوری ترین اصول خود در مسئولیت نمایندگی مردم در مجلس بیان کرد و گفت: من ارتباطات خود را با وزرا و مسئولین برای حل مشکلات و مطالبه گری در هریک از قوا با برنامه خود قرار داده و آن را با قوت پیگری می کنم. وی یکی از حلقه های مفقوده کشور را آمایش سرزمین مطرح کرد و افزود: قرار شد سند چشم انداز آمایش سرزمینی که در همه موارد از عملکرد سلیقه ای مسئولین مانع خواهد شد، در اولویت قرار بگیرد و این می تواند در تصمیم گیریها بسیار مهم باشد. وی از عدالت اجتماعی هم صحبت کرد، واز تخصیص بودجه در بخش های مختلف نام برد و گفت: محور عدالت می تواند در این بخش فعال شود و در بحث منابع در آمدی فروش از سد طالقان باید در منطقه هزینه شود و این عدالت نیست در آمد ارزش افزوده به تهران برسد .علی حدادی افزود :جهش تولید نقشه راهی است که با بیان و صحبت عملی نمی شود و باید حرکت کرد، و جهش تولید را باید مردم در سفره هایشان ببینند .وی افزود :صنایع تبدیلی در سه شهرستان باید فعال بشوند و آنچه حق مردم است به آنها تعلق گیرد .حدادی گفت: در نشستی با معاون وزیر پیگیر مطالبات به حق مردم در حوزه های مختلف هستم .نماینده مردم ساوجبلاغ از شورای اسلامی دعوت به انسجام و وحدت کرد تا این همدلی در باقی مانده عمر شوراهای اسلامی منشا خیر و برکات برای ساکنان باشد .وی از اصلاح قانون شوراهای اسلامی خبر داد و گفت : تا قبل از انتخابات شوراها این طرح به صحن مجلس ارسال می شود تا خلاءهای قانونی ترمیم و شاهد خدمات بهتر شوراهای اسلامی در شهرها و روستاها باشیم .درویش پور معاون هماهنگی امور عمرانی استانداری البرز طی سخنانی گفت: شهرداری باید در تمامی بخشها هزینه کند ، تمام امور شهر از بدو تولد تا فوت با شهرداری است که باید همواره در کنار مردم باشد .وی گفت : دغدغه شهرداری مدام برای مدیریت شهرداری است تا در زمینه های مختلف با ایجاد نظام هزینه به مردم خدمت رسانی نماید و این در حالی است که کار کردن در شهرداریها بسیار سخت است. وی افزود: اقتدار برای تمام دولت ها مهم است دولت ها اقتدار خود را در سلاح می دانند ولی در نظام ما قدرت به مردم است، مشارکت وقتی است که مقبولیت باشد این مقبولیت وقتی اتفاق می افتد که خدمات به درستی صورت بگیرد. معاون هماهنگی امور عمرانی استاندار البرز گفت: جمعیت روستایی بسیار کاهش یافته و این چالش در حال حاضر در شهر ها بیشتر است و باید در اینده خدمات در شهرها را از حیث قانون گذاری قوی کرده و سرویس بیشتری بدهیم چون مردم تقسیم بندی را نمی دانند و همه چیز را به نظام وصل می کنند .وی افزود: نارضایتی در عدلیه ، بدلیه و نظمیه ریشه تاریخی دارد باید کارمان را درست انجام بدهیم که این منشا رضایت مندی را در بر خواهد داشت .درویش پور در پایان افزود : هر آمدنی رفتنی است و آنچه مهم این فرصتی است که در اختیار شما گذاشته شده و باید به درستی از آن بهره مند شوید. وی داریوش یگانه را باسابقه ترین شهردار استان البرز معرفی کرد که دارای تجربیات ارزشمندی در شهرهای مختلف استان بوده است .علی جوادی رییس شورای اسلامی شهر هشتگرد از خدمات امیر بهمنی تشکر کرد و گفت: بهمنی منشا خیر و برکات خوبی برای شهر بود و ما توقع داریم داریوش یگانه هم در مابقی عمر شورا ما را پیش مردم با تجربیات خود رو سفید کند .امیر بهمنی در مراسم تودیع خودش به بیان اقدامات و برنامه خود در مدت تصدی شهرداری پرداخت و گفت: یکی از اقدامات مهم شهرداری در زمان بنده ساماندهی دست فروشان بود و ایجاد اشتغال برای ۴۰۰ نفر، جذب سرمایه گذار در حوزه های مختلف و ساختامیر بهمنی از اقدامات دیگر خود رفع مشکلات مالکان کوثر بیان کرد و گفت: کار بسیار سختی بود و توانستیم خدمت بزرگی بعد از دو دهه که معطل مانده بود انجام بدهیم .سرپرست فرمانداری ساوجبلاغ در مراسم تودیع و معارفه شهردار هشتگرد از داریوش یگانه به عنوان یکی از شهرداران خوب استان بیان کرد و گفت: قطعا» شاهد تحولات خوبی در حوزه عمرانی خواهیم بود.

مهندس ورزشی از معاون استاندار، نماینده مردم مجلس تشکر کرد و گفت: دغدغه ارزش افزوده که در نشست امروز مطرح شد می تواند عامل مهمی در توسعه شهرها باشد و انشاالله با پیگیری بتوانیم شاهد بازگشت این مبالغ به حساب شهرداریها باشیم .ورزشی در ادامه به سال پایانی خدمات شوراهای این دوره اشاره کرد و گفت: می دانم فشار مضاعفی بر کار این عزیزان است ولی توقع و انتظار دارم در فرصت باقی مانده نهایت تلاش خود را برای ارائه خدمت به مردم در الویت کار خود داشته باشند .در پایان هم داریوش یگانه از حسن اعتماد مجدد شورای اسلامی تشکر کرد و گفت: تمام زحماتی که قانون تعریف کرده به رضایت شهروندان برمی گردد و من افتخار می کنم باز به عنوان خادم خوب این مردم منصوب شدم .وی افزود: هشتگرد از جمله شهر های تمیز و قانونمند است که نشان از زحمات شهرداری های گذشته و امروز دارد .مهندس یگانه از کارکنان شهرداری به عنوان نیروهای تخصصی بیان کرد که منجر به خدمات مطلوب تر به شهروندان خواهد شد .شهردار سابق شهرهای هشتگرد، طالقان، چهارباغ، کوهسار و نظر آباد با بیان کارهای عمرانی انجام شده در زمان تصدی های خود، از اجرای بیشتر از ۲۰۰ پروژه عمرانی در دوره قبلی تصدی شهرداری هشتگرد سخن گفت و افزود: همکاری و تعامل اعضای محترم شورا و مشارکت شهروندان سبب گردید تا بتوانیم در دوره قبل پروژه های بزرگی از قبیل مجتمع فرهنگی ،هنری ۹ دی و بوستان بانوان را با کمترین هزینه ها در هشتگرد تکمیل و به بهره برداری برسانیم و امیدوارم با شناختی که از شهردارم و نیز حمایت اعضای محترم شورا و تلاش پرسنل شهرداری در یکساله باقیمانده نیز اقدامات موثری را به نتیجه برسانیم .وی افزود از سال ۸۳ مسئولیت شهرداری را پذیرفتم و این سومین بار است مسئولیت شهرداری هشتگرد را می گیرم و در این مدت توانستم خدمات خوبی را حوزه عمرانی با هزینه های بسیار پایین انجام دهیم .وی گفت: همه کمک کنید تا در ادامه آنچه نیاز است برای عمران این شهر انجام دهیم.

پروژهای در دست اقدام مخابرات شهرستان گنبد تشریح شد



خسروی رئیس اداره مخابرات شهرستان گنبد در گفتگو با اداره روابط عمومی، پروژه های در دست اقدام مخابرات در این شهرستان را تشریح کرد.

حیدر خسروی رئیس اداره مخابرات شهرستان گنبد با اشاره به فعالیتهای انجام شده و در دست اقدام مخابرات در این شهرستان ، به تعداد ۴۳ مرکز تلفن فعال اشاره کرد و افزود: از این تعداد ۳ مرکز شهری و مابقی به تعداد ۴۰ مرکز تلفن ، روستایی بوده است. وی با اشاره به میزان بالغ بر ۱۰۲ هزار خط تلفن ثابت مشغول به کار در این شهرستان گفت : ارائه خدمات مناسب و سرویسهای مورد نیاز مشتریان ، نیازمند زیرساختهای با کیفیت بوده کا با تلاش کارکنان این مهم امکان پذیر شده است. رئیس اداره مخابرات شهرستان گنبد از راه اندازی ۸۴۶ خط اینترنت فوق پرسرعت ftth در این شهرستان خبر داد و گفت : یکی از پروژه های مهم در دست اقدامات ما در مخابرات گنبد واگذاری ftth به متقاضیان در محدوده شهری میباشد و توصیه میشود که همشهریان گنبدی از این سرویس استفاده نموده و از مزایای آن همچون سرعت بالای اینترنت بهره مند گردند. حیدر خسروی تاسیس ۲۳ سایت جدید تلفن همراه، جایگزاری مجدد کابلهای سرقتی و برقراری و تامین ارتباطات پایدار ، توسعه خدمات و سرویسهای مخابراتی و واگذاری vdsl را از پروژه های دیگر در دست اقدام دانست و گفت: در سالی که با شعار «توسعه ارتقاء کیفیت و کمیت محصولات «در مخابرات منطقه گلستان شروع شده ، ماهم تلاش خود را در جهت تحقق این شعار بکار گرفته و به منظور جلب رضایت مشتریان از هیچ فعالیتی دریغ نخواهیم کرد.

عملیات استاندارد سازی مخزن آب آپارتمانهای منطقه کمالشهر



البرز -حیدری- فوق‌العاده مدیر آبفا منطقه کمالشهر با اعلام این خبر افزود: تشویق و هدایت مشترکین در خصوص عملیات تعبیه نمودن مخزن استاندارد در آپارتمان های دارای پمپ مستقیم به شبکه به منظور استاندارد سازی پمپ های غیر مجاز در ۹۰۰ آپارتمان در کمالشهر (منطقه خرمدشت) با تاکیدات مدیر عامل شرکت ضمن هماهنگی با مقامات قضائی و دادستان با تشکیل تیم ویژه نسبت به فرهنگ سازی، صدور اخطار و جریمه و قطع موقت انشعابات مشترکین دارای پمپ های مستقیم از شبکه انجام گردید. به گزارش روابط عمومی مدیریت آب وفاضلاب شهرستان کرج مهدی فتحعلی مدیر آبفا منطقه کمالشهر اظهار داشت: در این راستا تاکنون تعداد ۹۰۰ آپارتمان که هریک حداقل ۳۰۰۰ لیتر مخزن به صورت استاندارد تعبیه نمودند باعث کاهش تنش هیدرولیکی در شبکه گردید.

وی افزود: مطابق مبحث ۱۶ مقررات ملی ساختمان نصب مخزن ذخیره آب به ازای هر واحد ۲۵۰ لیتر الزامیست و نصب مستقیم پمپ روی شبکه آب شرب شهری منجر به بروز مشکلات عدیده کمی و کیفی برای مشترکین می گردد و تمامی مشترکین های خرید انشعاب جدید ملزم به نصب مخزن به صورت استاندارد می باشند و ارائه خدمت منوط به این امر است، ایشان ضمن قدردانی از همکاری مردم فهیم کمالشهر خاطرنشان ساخت این اقدام تا تعبیه مخزن استاندارد کل آپارتمان های منطقه ادامه خواهد داشت.

لزوم نظارت مدیریت شهری بر پروژه برندسازی



البرز - حیدری- فوق العاده : شهرداری موظف است پروژه پژوهشی برند سازی را پیگیری و نظارت کند.

سارا دشت گرد در سی و یکمین جلسه شورای پژوهش و مطالعات راهبردی شورای اسلامی شهر کرج با بیان این مطلب اظهار داشت: برندسازی جزو یکی از موثرترین و مهمترین فعالیت های بازاریابی به حساب می آید، برندسازی شهری تصویری از شهر در ذهن مخاطب ایجاد می کند تا شهر را از مکانی معمولی به مقاصدی تبدیل شوند که توریست را جذب کند. دبیر دوم شورای اسلامی شهر کرج تصریح کرد: شهرها جهت ارزش آفرینی برای خود اقدام به برندسازی می کنند بنابراین نمود این کارایی و اثر گذاری در رشد اقتصادی افزایش سرانه درآمد شهروندان و افزایش سرمایه گذاری برای توسعه آتی در شهر است. وی تاکید کرد: لذا در خصوص پروژه برندسازی شهرداری موظف است در قالب شرح خدمات اولیه ارائه شده توسط مشاور که همه این موضوعات را در نظر داشته است اقدام به پیگیری و نظارت پروژه نمود و جزو خواسته های خود از مشاور مدنظر قرار دهد. به گفته این عضو شورا، هرگونه کم کردن شرح خدمات از نظر شورای پژوهشی قابل قبول نخواهد بود و بنده به عنوان عضو شورای پژوهشی و هم عضو شورای شهر کرج در هر قسمت که احساس نمایم مشاور از شرح خدمات اولویه عدول کرده است تذکر خواهم داد و پیگیری خواهم کرد.

بهره‌برداری از ۱۶ پروژه آبفای استان اصفهان با اعتباری بالغ بر ۳ هزار و ۵۰ میلیارد ریال در هفته دولت

مدیرعامل شرکت آبفا استان اصفهان اعلام کرد: در هفته دولت از ۱۴ پروژه در بخش آب و ۲ پروژه در بخش فاضلاب در شهرهای اصفهان، نایین، چادگان، نطنز، کوهپایه، دامنه، نجف آباد و فریدونشهر با اعتباری بالغ بر ۳ هزار و ۵۰ میلیارد ریال به بهره برداری می رسد.

مهندس هاشم امینی به برخی از پروژه هایی که در بخش آب در هفته دولت به بهره برداری می رسد اشاره کرد و خاطرنشان ساخت: بهره برداری از ۱۹۱ کیلومتر خطوط آبرسانی و شبکه توزیع ۱۱۰ روستا در استان اصفهان، حفر و تجهیز چاه و اجرای خط انتقال آب نطنز، راه اندازی ۶,۵ کیلومتر خط اضطراری آبرسانی شیرخانه نجف آباد به زازران، نصب ۱۶ هزار فقره انشعاب آب در اصفهان، راه اندازی سیستم تلمه متری مخزن ذخیره آب شهر گلدشت، بهره برداری از ۱۱۸ کیلومتر خطوط انتقال و شبکه توزیع آب شهری اصفهان، در دستور کار قرار می گیرد.

وی ضمن اشاره به احداث مخزن ۴۰۰ مترمکعبی و اجرای لوله گذاری خط انتقال آب در شهرستان چادگان بیان داشت: احداث مخزن هزار مترمکعبی آب در فریدن، احداث ساختمان آزمایشگاه کنترل کیفیت غرب استان، راه اندازی برق اضطراری ایستگاه های پمپاژ چشمه لنگان و ایستگاه پمپاژ شماره دو فریدونشهر، خرید و نصب مخازن پیش ساخته ۵۰ و ۱۰۰ مترمکعبی شهر کوهپایه و دیوار کشی مخازن نایین از دیگر پروژه های قابل بهره برداری در بخش آب در هفته دولت می باشد.

مدیرعامل شرکت آبفا استان اصفهان با اشاره به پروژه هایی که در بخش فاضلاب در هفته دولت به بهره برداری می رسد تصریح نمود: در هفته دولت ۱۰۵ کیلومتر از خطوط انتقال و جمع آوری شبکه فاضلاب در استان اصفهان مورد بهره برداری قرار می گیرد و به دنبال اجرای این پروژه ۱۹ هزار و ۸۰۰ فقره انشعاب فاضلاب به مشترکین در استان اصفهان واگذار می شود.

خبر

واحدهای تولیدی اردبیل از تسهیلات یارانه‌دار بهره‌مند می‌شوند

رییس سازمان صنعت ، معدن و تجارت استان اردبیل گفت: واحدهای تولیدی این استان برای تحقق جهش تولید و رفع مشکلات موجود تسهیلات یارانه‌دار دریافت می کنند. رامین صادقی مصاحبه با خبرنگاران با بیان اینکه ۹۵ درصد واحدهای تولیدی استان صنایع کوچک هستند، افزود: با تاکید دکتر مدرس خیابانی وزیر صمت برنامه‌های حمایتی برای توسعه این صنایع در دستور کار قرار گرفته و تمام تلاش مسوولان فعالیت مستمر این صنایع در جهت رونق بخشی اقتصاد استان است.

رییس سازمان صنعت، معدن و تجارت استان اردبیل بیان کرد: بر اساس تمهیدات در نظر گرفته شده ۱۵۰ واحد تولیدی استان امسال به بهره‌برداری می‌رسند که ۱۲۳ مورد از این تعداد جزو صنایع کوچک هستند

صادقی گفت: همچنین برنامه‌ریزی برای احیای واحدهای راکد و نیمه‌فعال جزو اهداف اساسی است که در این زمینه نظارت و بازرسی توسط کارشناسان سازمان به‌صورت مستمر انجام می‌شود تا با احصای مشکلات ،موانع و رفع آن‌ها، به تمامی اهداف خود جامه عمل بپوشانیم. وی افزود: در راستای تحقق جهش تولید و پویش ملی «تولید، تداوم امید» ۲۶ واحد راکد استان به چرخه تولید بازگشتند، که این واحدها با مشکلات مدیریتی، حقوقی و بانکی روبرو بودند و با رفع مشکل، دوباره فعال شدند. صادقی گفت: هم‌اکنون تعدادی از واحدهای تولیدی استان براساس ظرفیت اسمی فعالیت می‌کنند اما تعدادی نیز به ظرفیت‌های واقعی نزدیک شده و در تلاش هستند تا با افزایش تولید و ایجاد اشتغال در بازار حضور یابند. رییس سازمان صنعت، معدن و تجارت استان اردبیل افزود: تاکید و پیگیری مقام عالی وزارت و مسوولان استان بر این است تا صاحبان واحدهای تولیدی و صنعتی مورد حمایت و تشویق قرار گرفته و به ظرفیت واقعی تولید برسند.

مدیرکل ارتباطات و فناوری اطلاعات استان اردبیل گفت:

۹۹,۵ درصد مکالمه‌های اپراتورهای تلفن همراه موفقیت آمیز است

بهروز رزمی، مدیر کل ICT استان از وضعیت مطلوب کیفیت مکالمات اپراتورهای تلفن همراه در سه ماهه نخست سال ۹۹ خبر داد و گفت: براساس گزارش منتشر شده توسط سازمان تنظیم مقررات وارتباطات رادیویی در سه ماهه نخست سال جاری، میزان مکالمات موفقیت آمیز شهری و روستایی همراه اول در استان به ترتیب ۹۹,۱۳ و ۹۸,۶۸ درصد است.

وی در ادامه افزود: میزان مکالمات موفقیت آمیز ایرانسل ۹۹,۷۷ درصد و میزان مکالمات موفقیت آمیز رایتل ۹۹,۶۳ درصد در سه ماهه نخست سال ثبت شده است.

مدیر کل ICT استان در پایان خاطر نشان کرد: میزان مکالمات موفق آمیز و کیفیت مکالمات اپراتورهای تلفن همراه، شاخص‌های کلیدی برای سنجش کیفیت خدمات ارائه شده توسط اپراتورها است و بررسی و پیگیری بهبود این شاخص‌ها به منظور کسب رضایت مشترکین استانی به صورت دوره‌ای توسط این اداره کل انجام می‌شود.

برگزاری مانور آموزشی توجیهی کار با تجهیزات آتش نشانی در شرکت گاز استان اصفهان

مانور آموزشی- توجیهی استفاده از شیرهای هیدرانت ویژه کارکنان واحد حراست، با حضور کارشناسان مدیریت بحران شرکت گاز، سازمان آتش نشانی و خدمات ایمنی شهر اصفهان در محل اداره مرکزی برگزار گردید. این مانور آموزشی- توجیهی، مطابق با برنامه ریزی انجام شده و باهدف افزایش تاب آوری ساختمان اداره مرکزی در مقابل حریق و حوادث احتمالی، ارتقای سطح دانش و مهارت پرسنل واحد حراست و تست هیدرانت های موجود در شرکت برگزار گردید. لازم به ذکر است، آموزش عملی کار با هیدرانت و شیلنگ های آتش نشانی، نحوه باز و جمع کردن شیلنگ ها و تست میزان پرتاب آب هیدرانت ها و کارایی سیستم اطفای حریق از موارد مهمی بود که در این مانور آموزشی توسط کارشناس سازمان آتش نشانی ارائه شد.

لکه نفتی ایجاد شده در خلیج فارس،پاکسازی شد

کائنات|بوشهر- رضا حیدری : مدیرکل بنادر و دریانوردی استان بوشهر از پایان عملیات مقابله با آلودگی نفتی در خلیج فارس خبر داد.سیاوش ارجمندزاده مدیرکل بنادر و دریانوردی استان بوشهر در اینباره گفت: در پی دریافت گزارش مبنی بر آلودگی نفتی در محدوده آبهای استحفاظی استان ، بلافاصله هماهنگی های لازم صورت گرفت و با استفاده از ۴ نوبت خدمات پروازی از ۳ پایگاه در استان و۲ نوبت پایش دریایی تو سط شناورهای ناجی از بنادر عامری وخارگ و همچنین رصد تصاویر ماهواره ای، ارزیابی و بررسی محدوده مورد نظر انجام شد.



با حضور معاون راهبری و نظارت بر بهره برداری شرکت مهندسی آبفای کشور؛

وضعیت تامین آب شرب کلانشهر تبریز بررسی شد



کائنات|آذربایجان شرقی - فلاح: در راستای تاکید وزیر نیرو در خصوص بررسی وضعیت تامین آب کلانشهر تبریز جلسه ای با حضور معاون راهبری و نظارت بر بهره برداری شرکت مهندسی آب و فاضلاب کشور، مدیرکل دفتر نظارت بر بهره برداری آب و کرکانی مدیر دفتر بحران و سرپرست دفتر روابط عمومی شرکت مهندسی آبفای کشور، مدیرعامل شرکت آب منطقه ای و مدیرعامل آبفای استان به میزبانی شرکت آبفا آذربایجان شرقی برگزار شد و مشکلات مربوط به کمبود آب شرب و بررسی وضعیت تامین آب کلانشهر تبریز مورد بررسی قرار گرفت .

به گزارش خبرنگار مـا در آذربایجان شـرقی، در ابتدای جلسه رئیس هیئت مدیره و مدیرعامل شرکت آبفای استان اظهار کرد: ۵۵ درصد آب شرب کلانشهر تبریز از طریق خط زرینه‌رود، ۱۳ درصد از سد نهند، ۳۱ درصد از چاه‌ها و مابقی نیز از قنوات تامین می‌شود.

مهندس علیرضا ایمانلو افزود: در حال حاضر متوسط تولید سـرانه آب مورد نیاز ۲۲۰ لیتر به ازای هر نفر در روز بوده و متوسط تولید آب در منابع زیرزمینی ۱۶۰۰ لیتر در ثانیه است؛ حداکثر میزان تولید آب در منابع زیرزمینی نیز برابر با ۱۸۰۰ و منابع سطحی ۳۵۰۰ و حداکثر سرانه آب مورد نیاز ۲۵۰ لیتر به ازای هر نفر در روز است.

مدیرعامل شـرکت آب و فاضلاب استان آذربایجان شرقی اضافه کرد: در ۲ ماه ابتدای دوران کرونا تا ۳۷ درصد و اکنون ۱۸.۵ درصد افزایش مصرف داریم.

وی ادامه داد: با توجه به موقعیت و توپوگرافی کلانشهر تبریز و اختلاف ارتفاع در بعضی از مناطق که بیش از ۱۸۰متر وجود دارد لذا موجب افت فشار آب می شود .

مهندس ایمانلو در ادامه با مقایسـه مصرف آب نسبت به زمان مشابه سال گذشـته گفت: هر سال افزایش مصرف آب بطور میانگین ۶ درصد را نشان می داد ولی امسال در مقایسه با مدت مشابه سال گذشته، حدود ۱۸.۵ درصد افزایش مصرف در تبریز و حدود ۲۴/۵ ٪ افزایش مصرف در اسـتان را نشان می دهد و کارکنان زحمت کش شرکت آب و فاضلاب استان بصورت شبانه روز و با تمام ظرفیت نسبت به تامین و توزیع آب شرب شهروندان اقدام می نمایند .

مدیرعامل شـرکت آب و فاضلاب استان آذربایجان شرقی در خصوص تکمیل رینگ جنوبی کلانشـهر تبریز نیز گفت: عملیات اجرایی در خصوص تکمیل رینگ جنوبی شهر تبریز ۱۵ کیلومتر اجرا شده و ۱۱ کیلومتر باقی مانده است که مشکل تملک دارد و در صدد حل مشکلات موجود هستیم .

همچنین از این پروژه ۱۰ کیلومتـر از اجرای لوله گذاری مخزن ۱۰ هزار مترمکعبی اندیشـه تا مخزن تعادل با سایز ۱۶۰۰ میلیمتری به اتمام رسیده است .

مدیرعامل شرکت آب و فاضلاب آذربایجان شرقی در رابطه با اقدامات اجرایی تامین آب در کلانشهر تبریز نیز خاطرنشان کرد: در سه ماهه اول سال ۹۹ اقداماتی از قبیل حفر و تجهیز ۶ حلقه چاه جدید در میدان‌های چاهی موجود در دامنه شمالی سهند به منظور افزایش تولید آب به میزان ۱۳۰ لیتر در ثانیه انجام شده و با شرکت آب منطقه‌ای استان جهت تکمیل رینگ آب‌رسانی جنوب تبریز نیز همکاری می کنیم که امیدواریم بزودی تکمیل شود.

وی افزود: احیا و بازسـازی مجـدد ۱۲ حلقه چاه متروکه روسـتایی در اطراف تبریز به منظور افزایـش تولید آب به میزان ۱۵۰ لیتر در ثانیه، تجهیز پنج حلقه چاه عمیق با مجموع ظرفیت ۱۳۰ لیتر در ثانیه، مهندسی مجدد تجهیزات اعم از اصلاح الکتروپمپ‌ها، تملیک محل نصب پمپ و اصلاح قدرت برق نیز از سایر اقدامات است.

مدیرعامل شرکت آب و فاضلاب آذربایجان شرقی همچنین گفت: تعداد ۵ حلقه چاه حفر و تجهیز و وارد مدار بهره برداری شده است و با تلاش همکاران و پرسنل زحمتکش آبفای استان امیدواریم بزودی تعداد ۴ حلقه چاه نیز وارد مدار بهره برداری شـود . مهندس علیرضا ایمانلو افزود: امیدواریم امسال نیز با مشارکت و همکاری و همیاری مردم عزیز و مسئولین گرامی و با مدیریت مصرف آب مشکلات کمبود و افت فشار آب مرتفع گردد و همکاران شرکت آب و فاضلاب استان آذربایجان شرقی بطور شبانه روزی در تلاش هستند تا آب مورد نیاز شهروندان و مشترکین را تامین نمایند .

مهندس کشـفی معاون راهبری و نظارت بر بهره برداری شرکت مهندسی اب و فاضلاب کشور نیز در این جلسه اظهار کرد: انصافا شرکت های آب منطقه ای و آب و فاضلاب استان آذربایجان شرقی با وجود اعتبارات کم و محدود خدمات قابل قبولی را برای شـهروندان تبریزی و استان آذربایجان شرقی ارائه نموده اند و من در اینجا لازم می دانم از خدمات مهندس غفارزاده و مهندس علیرضا ایمانلو، مدیرعامل شـرکت آب و فاضلاب استان آذربایجان شرقی و مجموعه عوامل این شرکت ها تشکر و قدردانی نمایم . گزارش روابط عمومی شرکت آبفا استان حاکی است؛ بعد از این جلسه طی هماهنگی های بعمل آمده با دفتر حجت الاسلام دکتر آل هاشم نماینده ولی فقیه در استان و امام جمعه تبریز ضمن دیدار حضوری با وی و تشکر از پیگیری های مکرر و راهکارهای ایشان در خصوص کمبود و افت فشـار آب در برخی ازمناطق مرتفع کلانشهر تبریز در جلسه ای از نزدیک مشکلات مربوط به تامین آب شرب تبریز مورد بررسی قرار گرفت. همچنین مهندس کشفی با حضور در دفتر دکتر پورمحمدی استاندار آذربایجان شرقی ضمن دیدار با ایشان مسائل و مشکلات مربوط به تامین آب شرب کلانشهر تبریز مورد بررسی قرار گرفت.

در پایان مهندس کشفی با حضور هیئت همراه از تاسیسات و مخازن در دست احداث و همچنین طرح رینگ کلانشهر تبریز بازدید بعمل آوردند.

خبرنامه

خبرهای خوش شهرداری منطقه دو همدان در حوزه فضای سبز

کائنات| همدان- مجید ملکیان: مدیر شهرداری منطقه دو همدان اذعان کرد: امسال در منطقه دو شـهرداری خبرهای خوبی در حوزه فضای سبز خواهیم داشت که آغاز بهره برداری از بوسـتان گلها و احداث پارک محله ای در مناطق محروم از مهم ترین آن ها است و مجموعه شهرداری منطقه دو در مسیر اجرای پروژه‌های عمران شهری، طبق ضوابط تعیین شده فنی و مهندسی آن هم با رعایت استانداردهای تعیین شده بوده و همواره طی مدت گذشته تلاش شده معیار اصلی در اجرای طرح‌ها و پروژه‌های عمرانی پویاسازی مناطق مختلف در سطح منطقه باشد.

حامد جلیلوند اضافه کرد: در این راستا می‌توان به احداث کندرو بلوار مطهری اشاره نمود که با هدف هم سطح سـازی معابر ، تسهیل در عبور و مرور و دسترسی ایمن با اجرای ۹۰۰۰ متر مربع جدولگذاری و ۳۰۰۰ متر مربع زیرسازی و آسفالت اجرا گردیده و لاین دوم نیز دردست اقدام است که در کنار اقدامات زیر بنایی و ترافیکی دیگر در سطح منطقه در حا اجرا ست. مهندس جلیلوند از احداث مسیر سلامت در منطقه دو خبر داد و افزود: یکی از مهمترین اهداف مدیریت شـهری حفظ سلامت شهروندان است و شهرداری منطقه دو جهت تحقق این امر و داشـتن شهر و شهروندانی سالم پیاده راه سازی و احداث ایستگاه دوچرخه را در دستور کار دارد. مهندس جلیلوند با اعلام اینکه در سال جاری با قوت و شتاب به دنبال آن هستیم تا پروژه های در دست اقدام را به بهره برداری برسانیم تصریح کرد : پروژه احداث پارکینگ طبقاتی آقاجانی بیگ ، هدایت آبهای سطحی تقاطع رسالت، بوستان گلها و ساماندهی مصلی از جمله پروژه هایی هستند که بصورت ویژه پیگیری شده و انشاا... در آینده نزدیک شاهد بهره برداری این پروژه های بزرگ و تاثیر گذار باشیم.

دیدار شهردار رشت با سخنگوی وزارت امور خارجه جمهوری اسلامی ایران وسفیر ایران در آذربایجان

کائنات| رشت-مهناز نوبری: شـهردار این کلانشهر در نشست دوستانه با سخنگوی وزارت امور خارجه جمهوری اسلامی ایران وسفیر ایران در آذربایجان، سفر وی و هیئت همراه را به گیلان منشا خیر دانست و با اشاره به تشابهات اقلیمی میان مرکز گیلان و مرکز آذربایجان اظهار کرد: باید بتوان همکاری هـای دوجانبه فرهنگی میان این دو منطقه فراهم کرد. ناصر حاج محمدی ضمن ارائه توضیحاتی پیرامون شهر خلاق خوراک رشت گفت: می شود از این ظرفیت در توسعه گردشگری بهره برد. شهردار رشت خاطر نشـان کرد: هرچند رشـت به دلیل مشـکلات موجود در ساختارها با دسـتاوردها فاصله دارد، اما به دلیل وجود منطقه آزاد انزلی و مسافت کم با پایتخت کشور، حضور بیش از ۳۰ میلیون گردشگر و با حضور سرمایه گذاران بخش خصوصی داخلی و خارجی می تواند بر مشـکلات در این عرصه فائق بیاید.حاج محمدی، آغاز فعالیت های جدید شهرداری را موجب تحولات آتی در این شهر دانست و با بیان اینکه سرمایه گذاری مهمترین ابزار توسـعه شهری است گفت: رشت پتانسیل های بسیار زیادی برای سرمایه گذاری دارد. شهردار رشت با اشاره به باز بودن‌مغازه های سطح شهر تا پاسی از شب افزود: رشت مردم زنده دلی دارد و این مهم می تواند جاذبه بسیار خوبی برای مردم آذربایجان باشد.این‌مسئول سپس تصریح کرد: گیلان منطقه هلال حاصل خیز جهان است و اگر منطقه خاورمیانه نقاط حال خیزی داشته باشد، آن نقاط، بی شک سه استان شمالی کشـور، خواهد بود.مدیر برنامه های شهر خلاق خوراک رشت در یونسکو نیز در این دیدار از آمادگی های این شهر برای تورهای گردشگری غذا خبر داد.علیرضا قانع گفت: مقرر شد تا مزرعه ای تهیه شود و گردشگران از نزدیک شاهد طرح ازمزرعه تا سفره شوند.وی با بیان اینکه در زمینه خوراک، آموزشگاهی با عنوان مدرسه آشپزی دایر شـده است افزود: در این راستا قرار است آکادمی خوراک نیز تاسیس شود.مدیر برنامه های یونسکو در شـهر خلاق خوراک رشت در یونسکو خاطر نشان کرد: رشت در کنار گردشگری طبیعت و تاریخی، جز ۳۶ شهر دنیا است که در زمینه شـهر خلاق خوراک نیز فعالیت می کند.قانع گفت: ظرفیت فراوانی در این زمینه در رشت وجود دارد به شرط آنکه بتوان از ظرفیت های دیپلماسی شهری درست بهره برد

رتبه برتر شهرداری گرگان در کشور در مقابله با کرونا

کائنات| معاون وزیر کشور با اعلام رتبه برتر شهرداری گرگان در مقابله با کرونا بین شهرداری‌های کشور از اقدامات این شهرداری تقدیر کرد.به گزارش مرکز اطلاع‌رسانی روابط عمومی و امور بین‌الملل شـهرداری گرگان، مهدی جمالی‌نژاد معاون عمران، توسعه امور شهری و روستایی وزیر کشور و رئیس سازمان شهرداری‌ها و دهیاری‌های کشور با ارسال لوح سپاس از عملکرد شـهرداری گرگان و سازمان حمل و نقل بار و مسافر شهرداری گرگان در اقدامات موثر در مقابله و پیشگیری از شیوع کرونا تقدیر و این سازمان را جزء سازمان‌های برتر در این حوزه معرفی کرد.در بخشی از این لوح سپاس آمده اسـت:در ایام مبارزه مجاهدانه با ویروس منحوس کرونا که پایین بودن آمار مبتلایان در حوزه پرتردد و حساس پایانه‌های مسافربری شهرداری، نشانه تلاش صادقانه و خالصانه آن مجموعه خدوم و تلاش‌گر می‌باشد،نویدبخش شکوفایی توسعه دوباره صنعت حمل و نقل و صنعت گردشـگری توامان خواهـد بود، لذا صمیمانه از همت و مساعی هوشمندانه شما در این عرصه تشکر نموده و این لوح سپاس را تقدیم می‌نمایم.

برترین‌های مخابرات منطقه گلستان معرفی شدند

کائنات| بر اساس ارزیابی های انجام شده در شرکت مخابرات ایران برترین بخشهای مخابرات منطقه گلسـتان معرفی شـدند .در گفتگو با مهندس غلامعلی شهمرادی مدیر مخابرات منطقه گلسـتان طبق ارزیابی های انجام شـده درسه ماهه اول سال ۹۹ هشت بخش کلیدی و مهم مخابرات منطقه گلستان حائز رتبه های برتر در بین مناطق مخابراتی کشور شدند.وی با اشاره به تلاش کارکنان درجهت تحقق اهداف در نظر گرفته شـده و حمایت از برنامه ریزی های انجام شده گفت : همسویی و همدلی کارکنان نتیجه بخش بوده و توانستیم در بخشـهای معاونت شبکه ، مدیریت منابع انسـانی ، اداره روابط عمومی ، اداره بازرسی ، اداره حقوقی ، دفتر مدیر منطقه ، اداره تدارکات و خدمات و اداره بازاریابی و امور مشتریان براساس فعالیتهای انجام شده به تعهدات در نظر گرفته شده عمل نماییم و امتیاز برتر در شاخصهای تعریف شده کسب نماییم .مدیر مخابرات منطقه گلستان از عزم راسخ مخابرات منطقه گلستان در ارائه خدمات مورد نیاز به مشتریان خبر داد و گفت : از تمامی ظرفیت و امکانات برای تحقق این هدف استفاده خواهیم کرد زیرا معتقدیم رضایت مردم مهمترین نتیجه ایست که انتظار داریم نصیبمان شود.

فرماندار ملارد :

شهرستان ملارد قابلیت ایجاد دو بخش جدید را دارد

کائنات| ملارد _ محبوبه میرزایی پندار _ در جلسـه کارگروه تقسـیمات کشوری شهرستان ملارد به ریاست فرماندار ملارد و با حضور اعضای این کارگروه سجاد برنجی گفت: شهرستان ملارد قابلیت ایجاد دو بخش جدید را دارد

به گزارش روابط عمومی فرمانداری شهرسـتان ملارد : در این جلسـه که در روز چهارشـنبه مورخ هشـتم مرداد ماه برگزار گردید، بحث و تبـادل نظر در خصوص وضعیت تقسـیمات کشـوری و ابهامات موجود با حضور اعضای این کارگروه انجام گرفت.سجاد برنجی در این جلسه با اعلام خبر فوق افزود:در ایجاد تغییرات تقسیمات کشـوری علاوه بر وسعت سـرزمینی و جمعیت ،ظرفیت‌های اقتصادی و اجتماعی نیز باید لحاظ شـود نماینده عالی دولت در شهرستان ملارد با اشاره به اینکه برخی واحدهای تقسیمات کشوری در شهرستان ملارد قابلیت ارتقا به واحد تقسیمات بالاتر را دارند تصریح کرد :اصلاح واحدهای تقسیمات کشـوری مبتنی بر مطالعات و کار کارشناسی زمینه‌های بروز توسعه و پیشرفت خواهد بود

فرماندار ملارد ادامه داد : با توجه به وسـعت سـرزمینی شهرستان ملارد قابلیت شکل‌گیری دو بخش جدید در این شهرستان وجود دارد و در این راستا رضایتمندی مردم و پیوست اجتماعی باید در اصلاح و ارتقا واحدهای تقسیمات باید مد نظر قرار گیرد.

خبر

در پی شهادت رئیس بیمارستان امام خمینی(ره) آمل وزارت بهداشت، پیام تسلیتی صادر کرد



کائنات| روح این سرباز نظام سلامت که تا لحظه ای که توان داشت حاضر به ترک خدمت به مردم نشد، جاودانه و شاد باشد و یادش گرامی باد

متن پیام دکتر گل پیرا به شرح زیر است:

"و بشر الصابرین الذین اذا اصابتهم مصیبه قالو انا لله و انا الیه راجعون"

خبر شهادت جناب دکتر بهرام طهماسبی رئیس بیمارستان امام خمینی (ره) آمل در راه خدمت به مردم شریف و دانشگاهیان استان مازندران و در خط مقدم مبارزه با این ویروس منحوس به علت ابتلا به بیمـاری کرونا موجب تاثر و تالم گردید.

اینجانب ضمن عرض تسلیت این شهید عزیز به خانواده محترم ایشان و جامعه دانشـگاهی و کادر محترم درمانی استان مازندران، بهشت برین را برای ایشان و صبر و اجر صابران را بـرای همه بازماندگان طلب می نمایم. یادشـان گرامی و راهشان ابدی باد.

خبر

مصرف بیش از ۹۰۵ میلیون مترمکعب گاز طبیعی در چهار ماهه ابتدایی سالجاری استان اردبیل



کائنات| مدیرعامل شرکت گاز استان اردبیل از مصرف بیش از ۹۰۵ میلیون متر مکعب گاز طبیعی طی ۴ ماه ابتدایی سالجاری در استان خبر داد و گفت: با توجه به کوهستانی بودن و برودت هوا در استان اردبیل و با توجه به سـردی هوا در این استان ، مصرف گاز مشترکین خانگی در این مدّت نسبت به مدت مشابه سال قبل ۶/۵ درصد افزایش یافته است.

به گزارش روابط عمومی شـرکت گاز استان اردبیل، سردار اسـماعیلی مدیر عامل این شـرکت با بیان اینکه در ۴ ماهه سالجاری در بخش های خانگی، تجاری و صنعتی استان ۵۰۶ میلیون مترمکعب گاز مصرف شده،افزود: از کل گاز مصرف شده در این مدّت، ۵۰۶ میلیون متر مکعب مربوط به مصرف خانگی و صنعتی و ۳۹۹ میلیون متر مکعب گاز نیز از سـوی نیروگاه سیکل ترکیبی اردبیل مصرف شده است.

وی در ادامه اظهار داشـت: این میزان مصرف گاز طبیعی در استان ۸/۸ درصد نسـبت به مدّت مشابه سال قبل رشد داشته که بخش خانگی و صنعتی با ۳۱ میلیون متر مکعب رشد و بخش نیروگاه سـیکل ترکیبی اردبیل با ۴۹ میلیون متر مکعب کاهش مصرف گاز نسـبت به مدّت مشابه سال گذشته مواجه بوده است.

خبر

فرمانده انتظامی نقده: نوجوان ۱۵ ساله فیشینگ کار در دام پلیس افتاد



کائنات| فرمانـده انتظامی نقده از دسـتگیری یک نوجوان فیشینگ کارباراداشـت های غیرمجاز از حساب های بانکی مختلف به ارزش ۹۷۳ میلیون ریال، خبر داد.

سرهنگ کیومرث پاکدل در خصوص جزئیات این دستگیری افزود: در پی شکایت چندین نفر از شهروندان و تشکیل پرونده مبنی بر برداشت‌های غیرمجاز از حساب‌های بانکی، رسیدگی به موضوع در دستور کار مأموران پلیس فتا شهرستان "نقده" قرار گرفت.

وی ادامه داد: با انجام اقدامات تخصصی، فنی و استعلامات صورت گرفته موفق به شناسـایی متهم توسـط کارشناسان پلیس فتای این شهرستان شـدند، متهم، نوجوان ۱۵ ساله اطلاعات کارت افراد را سـرقت کرده و از این طریق اقدام به برداشت خرید و انتقال می‌کرد.

فرمانده انتظامی نقده سرهنگ پاکدل در ادامه بیان کرد: با هماهنگی‌های لازم از مقام قضائی، مأموران موفق به دستگیری متهم شدند.

وی با اشاره به اینکه مجموع ارزش ریالی شکایت‌های واصله ۹۷۳ میلیون ریال اسـت، تصریح کرد: متهم پس از تشکیل پرونده مقدماتی، تحویل مراجع قضائی شد.

خبر

مدیر کل کمیته امداد استان مرکزی خبر داد؛

کمک ۲۶ میلیارد تومانی خیران در مرحله اول طرح کمک مؤمنانه

کائنات| مدیر کل کمیته امداد استان مرکزی گفت: مردم استان در مرحله اول طرح مواسات و کمک مؤمنانه ۲۶ میلیارد تومان به نیازمندان کمک کردند.

به گزارش پایگاه اطلاع رسانی کمیته امداد، مجید مومنی ، مدیر کل کمیته امداد استان مرکزی در نشست خبری با اصحاب رسـانه با بیان اینکه توانمندسازی مهم ترین اولویت کمیته امداد اسـت ، گفت:خدمات اشتغال کمیته امداد در بخش‌های تسهیلات ، نظارت شـغلی، کاریابی،راهبری شغلی و کمک به فروش محصولات به مددجویان ارائه می شود.

وی افزود: ایجاد ۵۲۰۰ فرصت شـغلی با اعتباری حـدود ۱۲۵ میلیارد تومان از برنامه‌های حوزه اشتغال کمیته امداد در سال جاری است.

وی با اشاره به اینکه میزان مشـارکت مردمی به نسبت سال قبل ۶۷ درصد رشد داشته است، افزود: مردم استان مرکزی در مرحله اول طرح مواسات و کمک مؤمنانه ۲۶ میلیارد تومان به نیازمندان کمک کردند.

وی ضمن تشکر از حامیان و خیران نیکوکار از حمایت۲۵ هزار حامی از هفت هزار خانواده ایتام و محسـنین خبر داد و اظهار کرد:مشارکت خوب مردمی در کمک به ایتام موجبات انسجام اجتماعی در جامعه شده است.

مدیر کل کمیته امداد استان مرکزی در بخش دیگری از سخنان خود با اشاره به آغاز مرحله دوم رزمایش کمک مؤمنانه همزمان با عید سـعید قربان گفت: مراکز نیکوکاری ،مساجد و ادارات کمیته امداد آماده دریافت نذورات مردمی به مناسبت عید قربان است.

وی با بیان اینکه یکی از برنامه‌های فقـر زدایی فرهنگی و اجتماعی کمیته امداد فراهم ساختن بستر مشـارکت خیران و نیکوکاران در ایام خاص و مناسبت‌ها است افزود: ماه ذی الحجه فرصت مغتنمی است تا حجاج بزرگوار حلاوت حج مقبول خود را با فقرا، ایتام و نیازمندان تقسیم نموده و به شکرانه این توفیق الهی و تکرار مجدد آن یاریگر نیازمندان باشند. وی در پایان گفت: شماره حساب ۰۱۱۱۴۷۰۰۷۰۰۰۵ و شماره کارت ۶۰۳۷۹۹۱۸۹۹۹۴۰۰۸۸اختصاص به این امر خداپسندانه دارد.

خبر

معاون راهبری و نظارت بر بهره برداری آب و فاضلاب کشور:

راه اندازی مرکز مدیریت بحران صنعت آبفای کشور در اصفهان

کائنات| معاون راهبری و نظارت بر بهره برداری شـرکت مهندسی آب و فاضلاب کشور در بازدید از تاسیسات آبرسـانی اصفهان بزرگ گفت: اولین مرکز مدیریت بحران صنعت آبفای کشور به منظور خدمت رسانی به مردم و امدادرسانی مطلوب به آسـیب دیدگان از حوادث غیر مترقبه در اقصی نقاط کشور، در استان اصفهان تشکیل شد.

حمید رضا کشفی بیان کرد: در ۱۰ سال گذشته ارائه خدمات شرکت آبفا استان اصفهان به بهترین شـکل در اختیار مردم قرار گرفته و این امر یکی از عوامل موثر در انتخاب اصفهان به عنوان اولین مرکز مدیریت بحران صنعت آبفا کشـور بوده است. مرکز مدیریت بحران صنعت آبفای کشور مجهز به بهترین تجهیزات است و در حال حاضر دارای بزرگترین دیزل ژنراتور سیار کشور می باشد. همچنین مقرر شده اسـت بهترین تجهیزات روز دنیا از محل کمک های بین المللی که حدود ۳ میلیون یورو است تامین گردد.

وی افزود: در حال حاضر ۹۹ درصد جمعیت شهری کشور تحت پوشش آب شرب و بهداشت سالم و بهداشتی هستند در حالیکه این شاخص در دنیا به ۸۵ درصد می رسد. معاون راهبری و نظارت بر بهره برداری شرکت مهندسی آب و فاضلاب کشور فرایند یکپارچه سازی آبفای شهری و روستایی در استان اصفهان را بسیار مطلوب برشـمرد و عنوان کرد: این فرایند در اصفهان از لحاظ علمی، فنی و ساختاری به بهترین شکل ممکن اجرا شده است و در این زمینه استان اصفهان می تواند مانند همیشه الگوی مناسبی برای دیگر شرکت ها در کشور باشد.

کشفی با بیان اینکه افزایش هزینه و نیز شیوع ویروس کرونا خدمات رسانی پایدار به مشـترکین را با چالش هایی مواجه کرده است خاطرنشان ساخت: در چند ماه اخیر با توجه به مشـکلات اقتصادی که در کشور رخ داد، شاهد افزایش هزینه ها بودیم که این امر توسعه خدمات آبفا را با چالش هایی مواجه نمود. این در حالیست که با شیوع ویروس کرونا مردم خواسـتار تامین خدمات پایدار به منظور غلبه بر این ویروس هستند .

خبر

نماینده حوزه شمالی استان در بازدید از پالایشگاه گاز ایلام:

مدیران متخصص و متعهد در ایلام تقویت می شوند

کائنات| ایلام – نماینده مردم ایلام، ایوان ،سیروان، چرداول ، هلیلان ، مهران و ملکشاهی در مجلس شورای اسلامی با اشاره به اینکه مدیران متخصص و متعهد در ایلام تقویت می شوند، گفت: طی بررسـی های انجام شده در سایه تلاش و کوشش مدیرعامل این شـرکت، امنیت خاطر کارمندان و کارگران فراهم شده است.

دکتر «سارا فلاحی» در بازدید از پالایشگاه گاز ایلام با اشاره به اینکه مدیران باید در کنار تخصص و تعهد بایستی شأن کارکنان حفظ کنند، افزود: در این واحد صنعتی، روابط عمومی قوی و دیپلماسی مبتنی بر احترام برای مدیران ، کارکنان، و کارگران ایجاد شده که در چهره تک به تک آنان به خوبی دیده می شود. وی اظهار داشت: مدیری که در کنار تجربه و تخصص برای کارکنان آرامش ایجاد می کند باید تقویت شود و اگر نقطه ضعفی دارد بایستی نمایندگان با استفاده از روش های مختلف آن را برطرف کنند. نوریان افزود: علیرغم اینکه ظرفیت تولید این شرکت به نسبت تولید سایر پالایشگاه های کشور پائین بود، بدلیل نقش بالانس کننده ای شبکه گاز کشور بخصوص در فصل زمستان برای شرکت ملی گاز ایران بسیار استراتژیک و با اهمیت بوده است.

وی به خصوصیات اصلی پالایشگاه گاز ایلام که با برخی پالایشگاه های کشور متفاوت است اشاره و اظهار داشت: محصول محور بودن و تولید محصولات متنوع باعث شده که این مجموعه صنعتی در حوزه های مختلف به اقتصاد کشور کمک کند. وی با اشـاره به اینکه یکی از اقدامات شـاخص که در سال ۹۸ انجام شد ، نصب کلدباکس و مبدل های حرارتی بوده اسـت، تصریح کرد: با نصب آنها هم پایداری تولید محقق خواهد شد و هم کیفیت محصولات تضمین و باعث پائین آوردن مرکاپتان گاز تزریق شده به خط سراسری می شود. وی با اشاره به اینکه در سال گذشته تعهدات شرکت در تولید میعانات گازی ۹۳ درصد، گوگرد ۱۰۷ درصد محقق شده اسـت، تصریح کرد: میزان تولید LPG بدلیل عدم راه اندازی پتروشیمی ایلام ۱۶ درصد تحقق یافته است.

خبر

مدیر امور بهره برداری ناحیه مارون:

ترانس ۲۰۰ مگاولت آمپری پست باغملک وارد شهرستان شد

کائنات| مدیر امور بهره برداری ناحیه مارون شـرکت برق منطقه ای خوزستان گفت: ترانس ۲۰۰ مگاولت آمپری پست ۴۰۰ کیلو ولت باغملک وارد شهرستان شده و ظرف یک ماه آینده وارد مدار می شود.

رضا محمدیان بیان کرد: این دومین ترانس ۴۰۰ کیلو ولت پست باغملک است که وارد شهرستان شده و به زودی مراحل نصب و راه اندازی در پست شروع و در شهریور وارد مدار می شود.

وی بـا بیان اینکه این ترانس ۲۳۰ تنی به سـفارش شـرکت برق منطقه ای خوزستان در شرکت آریا ترانس سمنان ساخته شده، تصریح کرد: ترانس ۲۰۰ مگاولت آمپری پسـت باغملک به دلیل وزن بالا، مسیری طولانی راطی تا وارد پست ۴۰۰ کیلو ولت باغملک شود.

محمدیان اضافه کرد: برای ساخت و تکمیل پست ۴۰۰ کیلو ولت باغملک بیش از ۲۵۰ میلیارد تومان سرمایه گذاری شده و هدف از ایجاد آن توسعه زیرساخت های شبکه برق در ناحیه مارون به ویژه شهرستان باغملک بوده است.

مدیر امور بهره برداری ناحیه مارون شـرکت برق منطقه ای خوزستان تاکید کرد: درحال حاضردر شهرستان باغملک سه پست ۱۳۲/۴۰۰ و ۳۳/۱۳۲ کیلوولت وجود داشته که برق شهرستان را تأمین می نمایند و این شرکت درحال احداث پسـت دائم میداوود بوده و خطـوط ۱۳۲ کیلوولـت ورودی آن تکمیل وآماده برقداری می باشند.

محمدیان در پایان با توجه به دمای بالای هوا وگرمای طاقت فرسا در این ایام از عموم مردم خواست تا با مصرف بهینه برق، از خاموشی های ناخواسته در شبکه جلوگیری کنند.

تقدیر مدیرعامل از کارکنان شرکت گاز استان قم

کائنات| آقای علیرضا نصیری مدیرعامل این شرکت، از برگزاری موفقیت آمیز مجمع سالیانه شرکت گاز استان قم خبر داد و از کارکنان تقدیر و تشکر به عمل آورد.وی با حضور در واحدهای بهره برداری و مالی ضمن اشاره به برگزاری موفقیت‌آمیز و درخشش عملکرد یکساله شرکت گاز استان قم در مجمع عمومی سالیانه، افزود: یکبار دیگر موجبات غرورآفرینی و افتخار برای مجموعه عظیم شرکت گاز استان قم فراهم آمد و بی شک این موفقیت بزرگ، مرهون الطاف الهی و تلاش بی وقفه و مؤثر شما همکاران صدیق و دلسوز بوده و جا دارد از یکایک شما عزیزان همراه صمیمانه تقدیر و تشکر نموده و از خداوند متعال برای تمامی همکاران و همراهان عزیز آرزوی سلامتی، تندرستی و توفیقات روزافزون در تعالی شرکت و تداوم خدمات‌رسانی هرچه بهتر نماید.

مدیرکل کمیته امداد استان خبر داد:

ایجاد ۵۲۰۰ شغل توسط کمیته امداد استان مرکزی



کائنات| مدیرکل کمیته امداد امام خمینی (ره) استان مرکزی گفت: ایجاد پنج هزار و ۲۰۰ شغل توسط این نهاد حمایتی در استان مرکزی در سال جاری پیش بینی شده است.

به گزارش کائنات، مجید مومنی در نشست خبری با رسانه‌ها افزود: یک هزار و ۲۵۰ میلیارد ریال اعتبار برای تحقق این میزان اشتغال در استان در نظر گرفته شده است.

مدیرکل کمیته امداد امام خمینی (ره) استان مرکزی گفت: اشتغال در این نهاد حمایتی منحصر به فرد است و مددجویان با کسب مهارت فنی پس از دریافت تسهیلات اشتغال سه تا پنج سال تا زمانی که به توانمندی برسند، از خدمات این نهاد بهره‌مند می‌شوند.

مومنی در ادامه افزود: مردم استان مرکزی در مواسات و همدلی ۲ هزار و ۶۳۰ میلیارد ریال به نیازمندان کمک کردند.

وی اظهار داشت: مرحله دوم طرح مواسات و همدلی از عید غدیر تا قربان در استان مرکزی از محل اعتبارات هدفمندسازی یارانه‌ها اجرا خواهد شد.

مدیرکل کمیته امداد امام خمینی (ره) استان مرکزی گفت: مرغ، برنج و روغن اقلامی است که در طرح مواسات و همدلی با توجه به ابعاد خانوار یک تا سه نفر توزیع خواهد شد.

مومنی افزود: خانواده یک نفره پنج کیلو برنج، ۲ عددمرغ و یک قوطی ۸۸۰ گرمی روغن، خانواده ۲ نفره ۱۰ کیلو برنج، ۲ عدد مرغ و یک روغن، خانواده سه نفره نیز ۱۰ کیلو برنج ۲ عدد مرغ و سه روغن در نظر گرفته شده است.

وی اظهار داشت: یک هزار ودیعه مسکن به مددجویان استان با همکاری بنیاد مستضعفان پرداخت شده که برای کلانشهر اراک ۲۵۰ میلیون ریال برای سایر شهرهای استان ۲۰۰ میلیون ریال بوده است.

مدیرکل کمیته امداد امام خمینی (ره) استان مرکزی گفت: اکنون کشور در جنگ اقتصادی قرار گرفته است و در شرایط سخت کرونایی مردم با نهادهای حمایتی همکاری دارند.

مومنی افزود: مشارکت اجتماعی مولفه مهم سرمایه اجتماعی است که باید همگان در حفظ این سرمایه مشارکت داشته و برای توسعه آن تلاش کنند.

وی اظهار داشت: کمیته امداد امام خمینی (ره) از عوامل انسجام دهنده اجتماعی به شمار می‌رود که واسطه کمک خیران و نیازمندان است.

۸۶ هزار نفر در استان مرکزی زیر پوشش خدمات کمیته امداد امام خمینی (ره) استان مرکزی هستند.

خبر

۳

با عضویت فعالان فرهنگی سمیرم و کارشناسان شرکت آبفا

کارگروه تخصصی فرهنگی مدیریت مصرف آب در شهرستان سمیرم تشکیل می شود



کائنات| نخستین نشست هم اندیشی روابط عمومی و آموزش همگانی شرکت آب و فاضلاب استان اصفهان با چهره های شاخص فرهنگی شهرستان سمیرم به میزبانی آبفا منطقه سمیرم برگزار شد.

به گزارش کائنات، مدیر روابط عمومی و آموزش همگانی شرکت آبفا استان اصفهان هدف از برگزاری این جلسه را استفاده از پتانسیل فرهنگی شهرستان سمیرم برای نهادینه کردن فرهنگ مدیریت مصرف آب عنوان کرد و گفت: چهره های شناخته شده زیادی در حوزه فرهنگ و ادبیات این شهرستان فعال هستند که استفاده از توانمندی و تجربیات گرانبهای آنها می تواند در راستای رسیدن به اهداف فرهنگ سازی شرکت آبفا استان اصفهان راهگشا باشد.

سید اکبر بنی طبا به حضور شاعران و نویسندگان حوزه کودک و نوجوان، انجمن هنرهای نمایشی، برگزارکننده تئاترهای بین المللی خیابانی، آموزگاران فعال مدارس شهری و روستایی، کانون پرورش فکری کودک و نوجوان، حوزه هنری، سازمان های مردم نهاد فعال در حوزه آب و اصحاب رسانه در این نشست اشاره کرد و اظهار داشت: هم اندیشی با چهره های ارزشمند و تاثیرگذار شهرستان سمیرم، رویکرد و نگاه جدیدی را برای انجام برنامه ریزی های فرهنگی و آموزشی این شرکت ایجاد کرد و تصمیم های اتخاذ شده با جدیت پیگیری و عملیاتی می شود.

رئیس آموزش همگانی شرکت آبفا استان اصفهان، برگزاری جشنواره کشوری تئاتر خیابانی با موضوع آب، تشکیل کارگروه تخصصی فرهنگی مدیریت مصرف آب با عضویت مسئولان و فعالان فرهنگی شهرستان و برگزاری جشنواره تخصصی ابداعات و اختراعات در حوزه مدیریت مصرف آب را شاخص ترین پیشنهادات ارائه شده در این نشست برشمرد و افزود: شهرستان سمیرم با توجه به دارا بودن ظرفیت ها و امکانات قابل توجه می تواند به عنوان منطقه پایلوت برای اجرایی کردن این پیشنهادها در سطح استانی مطرح باشد و در آینده نیز این برنامه ها به تمام نقاط کشور تسری داده شود.

محسن شفیعا گفت باید با همکاری ادارات شهرستان، تبلیغات محیطی گسترده ای در مناطق شهری و روستایی انجام شود و با توجه به فعال بودن سمیرم در حوزه بوم گردی و وجود اقامتگاه های متعدد، در این خصوص نیز تمهیدات ویژه ای اندیشیده شود. لازم به ذکر است که مجید صابری، مدیر آبفا سمیرم، به عنوان برگزار کننده این جلسه، ضمن ارائه توضیحاتی در خصوص تامین آب شرب و بهداشت، آمادگی کامل خود را برای برنامه های آموزش همگانی مدیریت مصرف آب در این شهرستان اعلام کرد و گفت، با توجه به یکپارچه سازی آبفا شهری و روستایی، برنامه سال جاری این است که بخش های روستایی در برنامه های فرهنگی و آموزشی بیشتر مورد توجه قرار گیرند.

خبر

معاون میراث‌فرهنگی اداره‌کل میراث‌فرهنگی، گردشگری و صنایع‌دستی استان خبرداد

تعیین عرصه و حریم ۲۱ محوطه تاریخی در آذربایجان‌غربی



کائنات| معاون میراث‌فرهنگی اداره‌کل میراث‌فرهنگی، گردشگری و صنایع‌دستی آذربایجان‌غربی از آغاز عملیات تعیین عرصه و حریم برای ۲۱ محوطه تاریخی شهرستان‌های مختلف استان خبر داد.

به گزارش کائنات، حسن سپهرفر اظهار کرد: به منظور تعیین تکلیف عرصه و حدود آثار تاریخی ثبت شده در فهرست آثار ملی و پیشگیری از احتمال وجود مشکلات برای اشخاص همجوار با تپه‌های تاریخی و همچنین ضرورت تدوین چارچوب قانونی حفاظت و صیانت از این تپه‌ها، پروژه تعیین حریم و عرصه این آثار شروع و در دست اقدام است.

وی افزود: در این پروژه، تصاویر ماهواره‌ای دهه ۶۰ میلادی با وضعیت حال حاضر محوطه‌ها برای شناسایی عوامل و حجم آسیب‌ها توسط باستان‌شناسان مورد مطالعه و مقایسه قرار گرفته تا گمانه‌های متعددی به دور این تپه‌ها ایجاد و مورد بررسی قرار داده شود.

معاون میراث‌فرهنگی اداره‌کل میراث‌فرهنگی، گردشگری و صنایع‌دستی آذربایجان‌غربی عنوان کرد: محوطه های در دست مطالعه و تعیین حریم، مربوط به شهرهای مختلف استان هستند که از آن جمله می‌توان به تپه‌های قیز قلعه و مکی ارومیه، داش‌تپه در میاندوآب و تپه‌هایی در شهرستان‌های چالدران، خوی و سلماس اشاره کرد.

وی به نقل از روابط عمومی این اداره کل تصریح کرد: یتعیین حریم در این پروژه‌ها با مجوز پژوهشگاه میراث‌فرهنگی کشور بوده و توسط باستان‌شناسان مورد تایید پژوهشکده باستان‌شناسی و با نظارت فنی و کارشناسی اداره‌کل میراث‌فرهنگی، گردشگری و صنایع‌دستی آذربایجان‌غربی انجام می‌شود.

مدیرعامل شرکت برق منطقه ای خوزستان:

رکورد زنی مجدد مصرف تاریخ صنعت برق خوزستان



کائنات| مدیرعامل شرکت برق منطقه ای خوزستان با بیان اینکه رکورد مصرف تاریخ صنعت برق خوزستان مجددا شکسته شد، گفت: پیک مصرف برق در شبانه روز گذشته ۸ هزار و ۵۱۵ مگاوات بوده و رشدی ۱۰ درصدی نسبت به مدت مشابه در سال قبل داشته است.

به گزارش کائنات، محمود دشت بزرگ اظهار کرد: اوج مصرف برق با هزار و ۳۷۸ مگاوات رکورد مصرف برق که مربوط به سال ۹۶ بود را شکست و در ۲۴ ساعت گذشته نیز رکورد مصرف جدیدی ثبت شده است. وی با بیان اینکه رکورد ۸ هزار و ۵۱۵ نشان می دهد که ظرفیت شبکه در سطح مناسبی است، بیان کرد: شبکه تحمل ظرفیت ساعت های اوج مصرف را دارد اما در دو هفته گذشته دماهای بالای ۵۰ درجه و افزایش شدید مصرف برق باعث شده بعضا به تجهیزات آسیب وارد شود.

مدیرعامل شرکت برق منطقه ای خوزستان تصریح کرد: گرمای شدید و بارگیری زیاد از شبکه باعث شده که بخشی از تجهیزات از حرارت و دمای بالا دچار گداختگی و بعضا ذوب شوند و به همین دلیل خاموشی های مقطعی کوتاه مدت ایجاد می شود تا این آسیب ها برطرف شود. دشت بزرگ رشد ۱۰ درصدی مصرف برق را در این زمان از سال که حداکثر وسایل سرمایشی وارد مدار شده اند را عددی بزرگ و قابل توجه دانست و افزود: علاوه بر افزایش دما یکی از دلایل رشد مصرف برق در سال جاری نسبت به مدت مشابه در سال قبل، وجود بیماری کرونا و خانه نشینی مردم و استفاده بیشتر از وسایل سرمایشی است. وی با تشکر از مردم برای همکاری در مدیریت مصرف برق، گفت: صنعت برق استان در آمادگی کامل است تا خاموشی های ناخواسته را در کمترین زمان ممکن برطرف کند و از صبوری و همکاری مردم تشکر می کنیم.

برای تنظیم و ارسال الکترونیکی اظهارنامه مالیاتی عملکرد ۱۳۹۸؛

مودیان مالیاتی بخش مشاغل تا پایان مرداد ماه سال جاری مهلت اقدام دارند

مدیرکل امور مالیاتی آذربایجان‌شرقی اعلام کرد: مودیان مالیاتی بخش مشاغل تا پایان مرداد ماه سال جاری مهلت دارند تا نسبت به تنظیم و ارسال الکترونیکی اظهارنامه مالیاتی عملکرد ۱۳۹۸ اقدام کنند.

به گزارش کائنات، غلامرضا شریفی با تاکید بر اینکه برخورداری از هر نوع تسهیلات و معافیت‌های مالیاتی، منوط به ارایه الکترونیکی اظهارنامه مالیاتی در موعد مقرر قانونی است، اظهار کرد: فعالان اقتصادی به منظور بهره مندی از مشوق‌های قانونی نرخ صفر یا هرگونه تسهیلات دیگر، باید اظهارنامه مالیاتی خود را در مهلت مقرر قانونی ارائه کنند.

کسانی که اظهارنامه ندهند، نمی توانند از معافیت استفاده کنند

وی افزود: معافیت مالیاتی برای صاحبان مشاغل اشخاص حقیقی در عملکرد سال ۱۳۹۸، مبلغ ۲۵۸ میلیون ریال سالانه برابر ماده ۱۰۱ قانون مالیات های مستقیم تصویب شده است و کسانی که اظهارنامه ندهند، نمی‌توانند از این معافیت استفاده کنند.

شریفی گفت: صاحبان مشاغل (اشخاص حقیقی) که مطابق قانون باید تا ۳۱ خرداد ماه هر سال نسبت به تسلیم اظهارنامه مالیاتی خود اقدام کنند، امسال با توجه به شرایط خاص ناشی از شیوع ویروس کرونا و تاثیری که این معضل بر کسب و کار و مشاغل کشور داشته است، براساس مصوبه ستاد ملی مبارزه با کرونا و شورای هماهنگی اقتصادی سران قوا، تا ۳۱ مردادماه فرصت دارند اظهارنامه مالیاتی خود را به صورت الکترونیکی به سازمان امور مالیاتی کشور ارسال و مالیات خود را نیز به صورت الکترونیکی پرداخت کنند. وی افزود: نسخه اینترنتی نرم افزار اظهارنامه‌های مالیاتی در پایگاه اینترنتی سازمان امور مالیاتی کشور به نشانی WWW.TAX.GOV.IR در دسترس فعالان اقتصادی و صاحبان مشاغل قرار دارد و همکاران این اداره کل نیز از ساعت ۷:۳۰ صبح تا ۱۹:۰۰ عصر آماده راهنمایی مودیان مالیاتی می‌باشند.

مدیرکل امور مالیاتی آذربایجان شرقی با اشاره به اختیار قانون مالیات های مستقیم گفت: به منظور تکریم مودیان و تسهیل وصول مالیات و ایجاد هماهنگی و وحدت رویه در تعیین مالیات عملکرد سال ۱۳۹۸ برخی از صاحبان مشاغل که در گروه سوم تقسیم بندی مودیان قرار می گیرند و مجموع فروش کالا و خدمات آنها در سال ۱۳۹۸ حداکثر ۳۰ برابر معافیت موضوع ماده ۸۴ قانون مالیات های مستقیم (مبلغ ۹۹۰ میلیون تومان) است، در صورت تکمیل و ارسال فرم موضوع این دستورالعمل که در سامانه سازمان امور مالیاتی کشور قرار داده شده، از نگهداری اسناد و مدارک و تسلیم اظهارنامه مالیاتی موضوع قانون مالیات های مستقیم معاف می باشند.

نحوه تعیین مالیات مقطوع

شریفی در خصوص نحوه تعیین مالیات مقطوع این دسته از مودیان و پرداخت آن، افزود: براساس این دستورالعمل، مالیات صاحبان مشاغل بابت عملکرد سال ۱۳۹۸، بر مبنای مالیات قطعی عملکرد سال ۱۳۹۷ به صورت مقطوع تعیین شده، به این صورت که مودیان با میزان مالیات قطعی تا ۲۵ میلیون ریال، بدون افزایش نسبت به عملکرد سال ۱۳۹۷، مالیات خود را پرداخت خواهند کرد. وی اضافه کرد: بر این اساس، برای مودیان با میزان مالیات قطعی بیش از ۲۵ میلیون ریال تا ۵۰ میلیون ریال با ۴ درصد افزایش، مودیان با میزان مالیات قطعی بیش از ۵۰ میلیون ریال تا ۱۰۰ میلیون ریال با ۸ درصد افزایش و مودیان با میزان مالیات قطعی بالاتر از ۱۰۰ میلیون ریال با ۱۲ درصد افزایش نسبت به عملکرد سال ۱۳۹۷ مالیات تعیین شده است. وی اظهار کرد: مودیانی که تمایل به استفاده از شرایط این دستورالعمل را دارند، باید از طریق سیستم الکترونیکی (طبق فرم مربوط) از طریق پایگاه اینترنتی www.tax.gov.ir مراتب را تا پایان مرداد امسال به سازمان امور مالیاتی کشور ارسال کنند.

مالیات مقطوع حداکثر تا پنج ماه به صورت مساوی تقسیط می شود

شریفی یادآور شد: در خصوص مودیانی که امکان پرداخت مالیات مقطوع موضوع این دستورالعمل را به صورت یکجا در مرداد ماه ۱۳۹۹ را ندارند، مالیات مقطوع فوق حداکثر تا پنج ماه به صورت مساوی تقسیط می شود و عدم پرداخت به موقع مالیات یا در صورت تقسیط، عدم پرداخت اقساط در سررسیدهای مقرر، مشمول جریمه موضوع ماده ۱۹۰ قانون مالیات های مستقیم خواهد بود. فعالان اقتصادی در صورت عدم ارایه اظهارنامه مالیاتی در موعد مقرر قانونی، علاوه بر محرومیت از تسهیلات و معافیت مالیاتی، مشمول جرایم قانونی غیرقابل بخشش خواهند شد.

پیشرفت ۷۰ درصدی مجتمع آبرسانی قاهان

بهره برداری از مجتمع آبرسانی قاهان در هفته دولت

کائنات| معاون بهره‌برداری و توسعه آب شرکت آب و فاضلاب استان قم از پیشرفت ۷۰ درصدی مجتمع آبرسانی قاهان خبر داد و گفت: این پروژه در هفته دولت امسال به صورت کامل وارد مدار بهره‌برداری می‌شود.

به گزارش کائنات، مهندس «جاسب زنگنه اینالو» با اشاره به یکپارچه‌سازی شرکت‌های آب و فاضلاب شهری و روستایی اظهار کرد: یکپارچه‌سازی موجب هم افزایی در اجرای پروژه‌های آب و فاضلاب استان به ویژه تسریع در تکمیل مجتمع‌های آبرسانی روستایی شد.

وی تکمیل مجتمع آبرسانی قاهان را از جمله این پروژه‌ها ذکر کرد و پیشرفت ۷۰ درصدی این پروژه مورد تاکید قرار داد و گفت: با توجه به فرسوده بودن مخزن فعلی و به منظور بهبود فشار آب در بالادست مجتمع آبرسانی قاهان در اولویت بهره‌برداری قرار گرفت.

معاون بهره‌برداری و توسعه آب شرکت آب و فاضلاب استان قم با اشاره به احداث یک مخزن هزار مترمکعبی و ۵۰۰ متر لوله‌گذاری برای تکمیل این پروژه خاطرنشان کرد: این مجتمع آبرسانی در مجموع با اعتباری بالغ بر ۱۸ میلیارد ریال از محل اعتبارات تکمیل مجتمع‌های آبرسانی روستایی اولویت دار به بهره‌برداری خواهد رسید.

۲۰ میلیاردتومان به ساخت مسکن محرومان در مینودشت و گالیکش اختصاص یافت

کائنات| مدیرکل بنیاد مسکن گلستان با اشاره به ساخت ۳۰۰ واحد مسکونی در شهرستان‌های مینودشت و گالیکش گفت: برای این واحدهای مسکونی ۲۰ میلیارد تومان تسهیلات و کمک بلاعوض پرداخت می‌شود.

سیدمحمد حسینی درمینودشت اظهار داشت: طوفان، سیل و رانش زمین در سال گذشته به حدود یکهزار واحد مسکونی در دو شهرستان مینودشت و گالیکش خسارت وارد کرد که از این تعداد ۶۲۰ واحد احداثی و ۴۲۰ واحد تعمیری هستند.وی هم چنین گفت: سهمیه ۴۰ میلیون تومانی طرح ویژه بهسازی و نوسازی مسکن روستایی شهرستان گالیکش نیز برای امسال ۵۱۰ واحد بوده که تا کنون ۴۷۱ واحد به بانک‌های عامل معرفی شده‌اند.مدیرکل بنیاد مسکن استان افزود: در شهرستان مینودشت نیز سهمیه طرح ویژه بهسازی و نوسازی مسکن روستایی ۵۳۵ فقره است که ۴۲۵ واحد به بانک‌ها معرفی شدند و منتظر دریافت تسهیلات هستند.

وی به ساخت مسکن محرومان در استان اشاره کرد و گفت: ۳ هزار واحد مسکونی قرار است با ۱۹۸ میلیارد تومان تسهیلات و کمک بلاعوض در استان ساخته شود و در دهه فجر به بهره‌برداری برسد.حسینی اظهارداشت: از این تعداد بنیاد مسکن شهرستان‌های مینودشت و گالیکش ۳۰۰ واحد مسکن محرومین را با اعتبار حدود ۲۰ میلیارد تومان در دست اجرا دارد.

بازدید استاندار گیلان از پروژه خط انتقال جمع آوری فاضلاب مناطق جنوبی رشت

کائنات| استاندار گیلان از روند اجرای پروژه خط انتقال جمع آوری فاضلاب مناطق جنوبی شهر رشت بازدید نمود.

در این بازدید سید محسن حسینی رییس هیات مدیره و مدیر عامل شرکت آب و فاضلاب استان گیلان هدف از اجرای این پروژه را حفظ محیط زیست و جمع آوری فاضلاب از بستر رودخانه گوهررود رشت عنوان کرد و گفت: با بهره برداری از این پروژه دبی فاضلاب حذف شده از بستر رودخانه ۳۶۰۰ مترمکعب در شبانه روز میباشد.وی با اشاره به آغاز عملیات اجرایی این پروژه افزود: عملیات اجرایی خط انتقال جمع آوری فاضلاب مناطق جنوبی رشت از آذر ماه سال گذشته آغاز و مدت اجرای آن ۱۵ ماه میباشد که شهرک های فومن شیمی، آمارد، شهرک مهندسین، لاکانشهر، شهرک احمد خمینی از آن بهره مند خواهند بود

.مدیرعامل شرکت آب و فاضلاب استان گیلان همچنین یادآور شد: این پروژه با همکاری شورای اسلامی شهر رشت اجرا و از محل درآمد حاصل از تبصره ۳ تامین اعتبار شده است که تاکنون ۸۰ درصد پیشرفت فیزیکی داشته است. وی طول اجرای پروژه را ۶۲۶۴ متر و برآورد پروژه را ۱۵۰ میلیارد ریال اعلام کرد که به تصفیه خانه جنوب شهر رشت متصل خواهد شد.گفتنی است مراسم کلنگ زنی این پروژه ۲۰ آذر ماه سال گذشته باحضور استاندار گیلان، نمایندگان مردم رشت در مجلس شورای اسلامی و اعضا شورای شهر رشت برگزار شد.

آمار ۴ ماهه ابتدای سال سازمان عمران و بازآفرینی فضاهای شهری شهرداری:

۲۴۰۰۰ متر مربع آسفالت معابر شهر ساری

کائنات| رئیس این سازمان با بیان مطلب فوق از اجرای ۲۴۰۰۰ متر مربع آسفالت در شهر ساری طی ۴ ماه گذشته خبر داد و گفت: با تلاش همکارانم حدود ۱۵ نقطه از شهر تحت این عملیات عمرانی قرار گرفته است.

به گزارش کائنات، بهسازی معابر شهر ساری را باید از اقدامات جدی سفیران عمرانی این شهر دانست؛ تلاشگران سازمان عمران با هدف ایجاد فضایی دلپذیر در تردد شهروندان و ایجاد مسیرهای استاندارد که کاهش هرگونه مخاطرات شریان های ارتباطی را نیز به دنبال دارد، توانسته اند در بخش راهسازی توفیقات مناسبی را در جهت تأمین دیدگاه مردم این شهر به دست آورند. رئیس این سازمان با بیان مطلب فوق از اجرای ۲۴۰۰۰ متر مربع آسفالت در شهر ساری طی ۴ ماه گذشته خبر داد و گفت: با تلاش همکارانم حدود ۱۵ نقطه از شهر تحت این عملیات عمرانی قرار گرفته است. مرتضی بربسته با اشاره به اینکه در فرآیند اجرای عملیات روکش آسفالت، از شیوه های جدید استانداردسازی استفاده می شود، افزود: به دنبال انجام روکش آسفالت مسیر بلوار شهیدان فتح اللهی، این عملیات در کوچه معلم ۴۰، کوچه کلیچ، احمدی آزاد۶، کوچه لاله در میدان خزر، فهمیده ۶۷ در بلوار کشاورز، خیابان پل گردن، کوچه امام حسین و مهدشت در جنوب شهر اجرا و مورد بهره برداری شهروندان ساروی قرار گرفته است. وی با اشاره به اینکه در فرآیند اجرای عملیات ترمیم آسفالت، از فرآیند به کارگیری دستگاه فلاسک لکه گیری استفاده می شود، خاطر نشان کرد: سازمان عمران عملیات ترمیم آسفالت در خیابان قارن و محله آذربایجان نشینان را با استفاده از این روش به انجام رسانده که در آن از قیر امولسیون استفاده شد تا بهسازی معابر دارای پایداری بیشتری باشد. این مسئول در توضیح این بخش از سخنان خود اذعان داشت: در کنار آمار مطرح شده مذکور باید به انجام عملیات زیرسازی و تسطیح و رگلاژ پروژه بازار بزرگ رضوی نیز اشاره کنیم که تاکنون به عنوان سلسله مراحل زیرساختی حدود ۲۱۰۰ مترمربع آن تنها در ۴ ماه ابتدای سال به انجام رسیده و این عملیات در پروژه بزرگ پل تا پل با ۶۸۴۰ مترمکعب زیرسازی و ۳۱۲۰۰ مترمربع تسطیح و رگلاژ مسیر همراه بوده است. رئیس سازمان عمران، تأکید عباس رجبی شهردار ساری در ایجاد رفاه عمرانی مناطق سه گانه را منشوری قابل اتکا در بین کارکنان سازمان متبوعش برشمرد و یادآور شد: از نظر اجرایی، قطعاً همه ظرفیت های انسانی و امکانات موجود سازمان عمران برای نیل به این هدف مورد استفاده قرار خواهد گرفت.

برای دومین سال پیاپی در میان ۱۰ مرکز برتر کشور قرار گرفت

مرکز آموزش علمی کاربردی علوم و فنون قزوین

کائنات| با اعلام نتایج سطح‌بندی مراکز آموزش علمی کاربردی در سال ۹۹ از سوی معاونت نظارت و سنجش دانشگاه، مرکز آموزش علمی کاربردی علوم و فنون قزوین برای دومین سال پیاپی در میان ۱۰ مرکز برتر کشور قرار گرفت.

به گزارش کائنات، دکتر محسن محمدزاده معاون نظارت و سنجش دانشگاه در خصوص سطح‌بندی مراکز آموزش علمی کاربردی در سال ۹۹ که برای سومین سال اجرایی شده است، گفت: در فرآیند مذکور ۴۷۸ مرکز آموزشی بر اساس مدلی مشتمل بر ۸ عامل، ۵۸ ملاک و ۱۸۳ نشانگر ارزیابی و با احتساب امتیازات کسب شده تعیین سطح شدند که بر اساس نتایج این ارزیابی‌ها ۲۲۵ مرکز در سطح دو، ۲۳۵ مرکز در سطح سه و ۱۸ مرکز در سطح چهار قرار گرفتند. معاون نظارت و سنجش دانشگاه اظهار داشت: علاوه بر سطح‌بندی مورد اشاره، ۱۰ مرکز برتر آموزش علمی کاربردی در کشور توسط دکتر محمدحسین امید رئیس دانشگاه جامع علمی کاربردی مورد تقدیر قرار گرفتند. دکتر محمدزاده عنوان کرد: مراکز آموزش علمی کاربردی متناسب با نتایج کسب شده در دو جنبه سطح‌بندی شدند. نخست بر اساس نتایج حاصل از ارزیابی سال جاری در سطوح چهارگانه و زیرسطح‌های مربوط به آن تعیین وضعیت شده و سپس با توجه به سیر تحولی عملکرد سال جاری در قیاس با ارزیابی سال گذشته بسته به میزان تغییر نمره در یکی از حالت‌های پیشرفت، مانا و پسرفت قرار گرفتند. روابط عمومی دانشگاه جامع علمی کاربردی استان قزوین کسب این افتخار بزرگ را به سرپرست و کارکنان پرتلاش، مدرسان معزز و دانشجویان کوشای مرکز آموزش علمی کاربردی علوم و فنون قزوین تبریک عرض می‌نماید.

مدیرکل فرهنگ و ارشاد اسلامی استان گلستان:

زنده نگه داشتن یاد شهدای منا؛ امری ضروری است

کائنات| مدیر کل فرهنگ و ارشاد اسلامی استان گلستان، گفت:داغ جانسوز شهدای منا همچنان بر دل مردم ایران سنگینی می کند و عربستان صعودی به جای مهمان نوازی، مهمان کشی راه انداخت.به گزارش روابط عمومی اداره کل فرهنگ و ارشاد اسلامی استان گلستان، عادله کشمیری؛ عصر سه شنبه ۷ مردادماه در دیدار با خانواده شهدای منا در شهرستان گنبدکاووس«اغوان بی بی قورچانی» که با حضور وزیر فرهنگ و ارشاد اسلامی از طریق فضای مجازی برگزار شد گفت: امیدواریم این اتفاقی که به تدبیر وزیر فرهنگ و ارشاد اسلامی رخ داد را قدر بدانیم و باعث افتخار است که در خدمت این شهید هستیم.وی در ادامه خاطر نشان کرد: از سال ۱۳۹۴ تاکنون این داغ جانسوز همچنان بر دل همه مردم ایران به خصوص خانواده های داغدیده ای که عزیزانشون را در این فاجعه از دست داده اند بسیار سنگینی می کند. لذا زنده نگه داشتن یاد و نام و خاطره شهدای منا امری ضروری است و شایسته است با بهره مندی از زبان هنر یاد و نام این عزیزان را در دلها و فرهنگ این مرز و بوم زنده نگه داریم.

جمع آوری مراکز غیر مجاز ضایعاتی خیابان مطهری سرآسیاب

کائنات| با استناد به ماده ۱۶ قانون مدیریت پسماند ونیز بند ۳ دومین صورتجلسه کارگروه محلی ساماندهی مشاغل مزاحم در مورخ ۹۹/۵/۸ ساعت ۹ صبح با حضور نماینده محترم دادستان شهرستان ،نیروی محترم انتظامی ،راهور ملارد ، شبکه بهداشت شهرستان ملارد، اداره محیط زیست ، ساماندهی مشاغل شهرداری ملاردایان سازمان نسبت به جمع آوری وتعطیلی مراکز غیر مجاز ضایعاتی در خیابان مطهری سرآسیاب اقدام نمود.

اهداف این طرح:شهرداریها موظفند به منظور رفع مزاحمت مشاغل واصناف مزاحم متناسب با وضعیت فعالیت ، مکان ، واستقرار ماهیت شغلی آنها، نسبت به صدور حکم انتقال، جابجایی یا رفع مزاحمت از طریق اصلاح فرآیندکار،تعقیرفعالیت یا نوسازی اقدام نمایند در صورت عدم اجرای حکم شهرداری توسط صاحبان مشاغل یا اصناف مذکور،شهرداری موظف است نسبت به تعطیلی آنها مطابق مفاد بند ۲۰ ماده ۵۵ قانون شهرداریها وماده ۱۶ قانون مدیریت پسماند اقدام کند. پیشنهاد سازمان :باعنایت به مطالب مذکوراین سازمان پیشنهاد می نماید تا با تعیین محلی در حاشیه شهر اقدام مفیدی در جهت ساماندهی فعالیتهای مربوط به این صنایع صورت گیرد تا با مرتفع نمودن معضلات مربوط به فعالیت غیر مجاز آنها، منافع حاصل از بازیافت این مواد نیز در غالب دریافت اجاره بهای محل به شهر و مجموعه شهرداری باز گردد. پیشنهاد می گردد ساماندهی به صورت ۷محل بزرگ متمرکز (گاراژ)و۵۳ واحد کوچیک تر انجام گیرد. افراد مشغول در این واحدها با لباس فرم مشخص وکد مخصوص درتمام نقاط شهر قابل ردیابی وشناسائی هستند. همچنین می توان با همکاری شبکه محترم بهداشت شهرستان اقداماتی مانند معاینات ادواری ومشاوره درجهت درمان وساماندهی معتادین مشغول دراین صنف انجام داد.

رونوشت آگهی حصروراثت

آقای فتاح رحمانی به شناسنامه۱۶۷۳ به شرح دادخواست به کلاسه ۹۹۰۰۲۹۵ از این شورادرخواست گواهی حصروراثت نموده و چنین توضیح داده که شادروان اکام رحمانی تسن مذهب به شناسنامه ۳۸۳۰۲۵۶۱۰۸ درتاریخ ۱۳۹۹/۴/۲۲ دراقامتگاه دائمی خود بدرود زندگی گفته و ورثه حین الفوت آن مرحوم: منحصراست به پدر مرحوم به نام فتاح رحمانی به شناسنامه ۱۶۷۳ و شماره ملی۳۸۳۸۹۱۵۴۹۶ متولد ۱۳۴۷/۶/۱۰ و مادر مرحوم به نام ژاله بیکسی به شناسنامه ۷۰۳ و شماره ملی ۳۸۳۹۴۸۴۴۴۸ متولد ۱۳۴۵/۷/۱۰ می باشد و به غیر از اینها ورثه دیگری ندارد اینک با انجام تشریفات مقدماتی درخواست مزبور را در یک نوبت آگهی می نماید تا هرکسی اعتراضی دارد و یا وصیتنامه از متوفی نزد او باشد از تاریخ نشر آگهی ظرف یک ماه به شورا تقدیم دارد والا گواهی صادر خواهد شد

۱۴۶-م الف

مسئول دفتر شعبه ۱ شورای حل اختلاف شهرستان کامیاران – ژ یلا خانی پور

آغاز فعالیت مدارس از ۱۵ شهریور به صورت مجازی

کائنات| دکتر بهرام سرمست وضعیت قم را از نظر هشدار کرونا نارنجی بیان کرد و افزود: مدارس استان از ۱۵ شهریور در شش روز هفته به صورت مجازی فعالیت خود را از سر می گیرند.استاندار همچنین‌افزود: براساس تصمیمات صورت‌گرفته و همفکری وزارت بهداشت و وزارت‌کشور عزاداری‌های ماه محرم با اجرای دستور العمل‌های بهداشتی برگزار می‌شود.وی برگزاری برنامه‌های مذهبی با رعایت دستورالعمل‌های بهداشتی را الگویی شایسته در مدیریت کرونا خواند و از متولیان این مراسم خواست حفظ جان و سلامت عزاداران را در اولویت قرار دهند.



سرپرست اداره کل تعاون، کار و رفاه اجتماعی آذربایجان شرقی تاکید کرد؛

لزوم نظارت بر حسن اجرای قانون کار در قراردادهای پیمانکاری



کائنات| سرپرست اداره کل تعاون، کار و رفاه اجتماعی استان آذربایجان شرقی در نشست اختصاصی با رئیس شورای شهر تبریز برای ارتقاء سطح کرامت شهروندان و نظارت بر حسن اجرای قانون کار در قراردادهای پیمانکاری تاکید کرد.

دکتر حسین فتحی با اشاره به حوزه مأموریت این اداره کل در برقراری و تنظیم روابط بین کارگر و کارفرما با بیان ضرورت صیانت از منابع انسانی، نظارت بر تنظیم قراردادهای پیمانکاری و ایجاد وحدت رویه در اجرای قانون کار را خواستار شد.

فتحی افزود: باید بتوانیم سطح کارآمدی و بهره‌وری نیروی کار را ارتقاء دهیم و برای تحقق این امر باید در بکارگیری افراد تعهد، تخصص، تجربه، مدرک، مهارت و آزمون را مورد لحاظ قرار دهیم.

دکتر فتحی با بیان ضرورت ارتقاء سطح آگاهی پیمانکاران از آخرین قوانین و مقررات کار و تامین اجتماعی اظهار کرد: کارشناسان این اداره کل در حوزه‌های مختلف آمادگی برگزاری کارگاههای آموزش آنلاین با استفاده از ظرفیت های مرکز تحقیقات و تعلیمات حفاظت و بهداشت کار را دارند.

سرپرست اداره کل تعاون، کار و رفاه اجتماعی استان آذربایجان شرقی با ابراز رضایت از عملکرد انجمن صنفی فضای سبز تبریز خاطرنشان کرد: خوشبختانه در حوزه فضای سبز با راهنمایی های همکاران و آموزش هایی که ارائه شده شاهد رضایتمندی و ساماندهی کارکنان و پرداخت های قانونی در این بخش هستیم.

دکتر فتحی با اشاره به اینکه بیش از ۶ درصد پرونده‌های ارجاع شده به کمیته سخت و زیان آور با مشکل عنوان شغلی مواجه می باشند، تصریح کرد: در بسیاری از پرونده های مربوط به شهرداری عناوین شغلی با نوع فعالیتی که انجام می شود مناسبتی ندارد و این امر هم در موارد بازرسی، استعلام سوابق و رای کمیته ما را با چالش مواجه می کند که لازم است با اتخاذ تدابیر و راهنمایی های همکاران در تامین اجتماعی شاهد حل مشکلات کارکنان شهرداری شویم.

طرح تامین مسکن ملی گامی در جهت عدالت اجتماعی است

سرپرست اداره کل تعاون، کار و رفاه اجتماعی استان آذربایجان شرقی همچنین گفت: از تمامی ظرفیت ها در راستای تأمین مسکن برای کارگران استفاده می کنیم.

دکتر حسین فتحی در نشست اختصاصی با شهردار تبریز و تنی چند از اعضای شورای شهر تبریز با بیان تلاش های صورت گرفته در جهت تامین مسکن برای اقشار آسیب پذیر جامعه اظهار کرد: طرح تامین مسکن ملی گامی در جهت برقراری عدالت اجتماعی و برخورداری گروه های خاص جامعه از نعمت بزرگ مسکن است. فتحی، بر ضرورت رعایت حقوق شهروندی و توسعه زیرساخت های شهری در جهت رفاه عمومی شهروندان تاکید نمود و از تلاش های صورت گرفته توسط شهرداری کلانشهر تبریز و حمایت های بی دریغ اعضای شورای شهر تبریز قدردانی کرد. دکتر فتحی با اشاره به نقش منابع انسانی در توسعه شهری افزود: محوریت اصلی شهرداری منابع انسانی است و با محوریت منابع انسانی مدیریت می شود که این امر یک وظیفه خطیر و کار سختی است. دکتر فتحی افزود: تخصص و تعهد منابع انسانی در حوزه های مختلف باعث هم افزایی می‌شود و این اداره کل در راستای وظایف ذاتی خود در راستای ارتقای سطح کارآمدی کارکنان شهرداری و متناسب سازی قراردادها آمادگی کامل خود را برای ایفای نقش بهتر و بیشتر کارکنان تلاشگر شهرداری را اعلام می نماید.

خبر

احداث ۲ هزار واحد مسکونی ویژه مددجویان بهزیستی استان مرکزی



کائنات| مدیرکل بهزیستی استان مرکزی گفت: از ابتدای اجرای طرح نهضت مسکن تاکنون ۲ هزار و ۲۸۰ واحد مسکونی به خانواده‌های دارای دو عضو معلول و بیشتر و سرپرست خانوار تحت پوشش بهزیستی استان مرکزی تحویل شده است.

زهرا امینی، مدیرکل بهزیستی استان مرکزی گفت: از ابتدای نهضت مسکن(اواخر سال ۹۲ تاکنون) ۲ هزار و ۲۸۰ واحد مسکونی به خانواده‌های دارای دو عضو معلول و بیشتر و سرپرست خانوار تحت پوشش بهزیستی استان مرکزی تحویل شده است که ۵۶۰ واحد مسکونی در دو سال اخیر به بهره‌برداری رسیده است.

وی ادامه داد: مسکن تحویل داده شده در دو قالب پروژه‌های راه و شهرسازی و بنیاد مسکن به صورت خود مالکی به افراد واگذار می‌شود. هم اکنون ۱۶۵ خانواده دو معلول و بالاتر تحت پوشش این نهاد، فاقد مسکن هستند که نداشتن سهم آورده و تغییر وضعیت اقتصادی خیرین به دلیل شرایط فعلی در کنار گرانی و تورم در بخش مصالح ساختمانی از دلایل این موضوع است.

امینی گفت: برای حل این مشکل تدابیری در نظر گرفته شده که با کمک خیرین واحدهایی برای خانواده‌های مورد نظر تکمیل و در هفته بهزیستی ۲۵ واحد به خانواده‌های دو عضو معلول و بالاتر که اکثرا در روستاها سکونت دارند تحویل شد.

وی در خصوص حمایت از خانواده‌های دارای فرزندان چندقلو در بحث مسکن بیان کرد: در این رابطه وظیفه سازمانی تعریف نشده است، اما برای خانواده‌هایی که فرزندان چهار و پنج قلو دارند با کمک خیرین مسکن تهیه می‌شود. مدیرکل بهزیستی استان مرکزی در خصوص حمایت از مستأجران تحت حمایت این سازمان اظهار کرد: در حال حاضر طرحی با کمک بنیاد مستضعفان برای کمک به تأمین ودیعه مسکن و کمک اجاره در کشور پیگیری شده است که سهم استان مرکزی حمایت از ۱۶۳ خانواده است که برای دریافت تسهیلات به بانک معرفی خواهند شد.

خبر

راه اندازی تیم های واکنش سریع در شرکت آبفا استان اصفهان



کائنات| معاون بهره برداری و توسعه آب شرکت آبفا استان اصفهان گفت: برای اولین بار در شرکت آب و فاضلاب استان اصفهان چهار تیم واکنش سریع به منظور مهار حوادث درکوتاه ترین زمان ممکن تشکیل شد.

ناصر اکبری هدف از راه اندازی تیم های واکنش سریع را کاهش تبعات حوادث غیر مترقبه برشمرد و اعلام کرد: چهار تیم ۲۳ نفره که دارای تخصص و مهارت لازم در مهار حوادث خطوط انتقال، شبکه توزیع، تعمیرات پمپ، کنترل کیفی، برق، خدمات حمل ونقل ،پشتیبانی و تداراکات هستند تشکیل می شود.

وی انتخاب اعضای تیم های واکنش سریع را بر مبنای عملکردشان در هنگام وقوع حوادث برشمرد و خاطرنشان ساخت: در سالهای اخیر تیم هایی از شرکت آبفا اصفهان برای مهار بحران های مختلف از جمله سیل و زلزله که دراستان های خوزستان، لرستان ، کرمانشاه و.... به وقوع پیوست اعزام شدند و ارزیابی عملکرد افراد اعزامی به این استان ها یکی از پارامترهای انتخاب افراد در تیم های واکنش سریع بود.

معاون بهره برداری و توسعه آب شرکت آبفا استان اصفهان با اشاره به آموزش های که برای اعضا تیم های واکنش سریع در نظر گرفته شده است اعلام کرد: با هدف ارائه خدمات سریع و به موقع به آسیب دیده گان، آموزش های متنوع و جامعی در نظر گرفته شده تا اگر نقاط ضعف در این زمینه وجود داشته باشد برطرف گردد. وی خاطرنشان ساخت: افراد تشکیل دهنده تیم های واکنش سریع باید نظم، انضباط و پاکیزگی را سرلوحه کارهای خود قرار دهند تا بتوانند کمک های در خور توجهی به آسیب دیدگان ارائه دهند. اکبری سلامت جسمی و روانی اعضا را شرط لازم برای حضور در تیم های واکنش سریع دانست و اظهار داشت: اعضا باید از سلامت جسمانی و روانی لازم برای حضور فعال در تیم های واکنش سریع برخوار باشند همچنین روحیه کار گروهی داشته باشند تا با مشارکت در انجام کارها بتوانند تبعات ناشی از وقوع حوادث را به حداقل برسانند. معاون بهره برداری و توسعه آب شرکت آبفا استان اصفهان رعایت اصول ایمنی و استاندارد را ضروری برشمرد و بیان داشت: برخورداری از تجهیزات لازم و تخصصی به همراه رعایت اصول ایمنی از عوامل بسیار مهم می باشد که اعضا تیم های واکنش سریع باید در مهار حوادث مد نظر قرار دهند.

خبر

توسعه صنعتی و اشتغال پایدار با ایجاد ظرفیت‌های پالایشی و پتروشیمی در جنوب



کائنات| رییس کمیسیون انرژی مجلس شورای اسلامی در آخرین روز بازدید از مناطق نفتخیز جنوب و در سفر به مسجدسلیمان، با اشاره به لزوم حرکت به سمت کاهش خام فروشی نفت، گفت: با ایجاد ظرفیت‌های پالایشی و پتروشیمی، می‌توان ضمن جلوگیری از خام‌فروشی، به ایجاد اشتغال و توسعه‌ی صنعتی، ایجاد ارزش افزوده و کسب درآمدهای بیشتر در مناطق جنوب و جنوب غرب کشور اقدام کرد.

وی نقش مجلس شورای اسلامی را مکمل دولت دانست و گفت: چنانچه به هر دلیل دولت لایحه‌های اثربخش مد نظر مجلس را ارایه نکند، خود نمایندگان و مجلس می‌توانند برای ارتقای سطح رفاه عمومی و به منظور ریل‌گذاری برای حرکت بهتر دولت، با طرح و تصویب قوانین کارشناسی شده به تحولات مثبت اجتماعی کمک نمایند.

رییس کمیسیون انرژی مجلس شورای اسلامی، استان خوزستان را سرشار از منابع انرژی دانست و گفت: چون تمرکز صنایع در استان خوزستان است، انتظار این است که این استان و بخصوص شهر اهواز زیرساخت‌ها و امکانات درخوری نظیر بزرگترین بیمارستان فوق‌تخصصی کشور را داشته باشد، اما در عمل می‌بینیم که این استان از مشکلات عدیده به‌ویژه در بخش بهداشت و درمان رنج می برد.

مهندس محمدی خاطر نشان کرد: افزون بر این طرح، مناطق نفتخیز جنوب با جمع‌آوری گازهای مشعل در مناطق شرق و مرکز خوزستان ضمن حفاظت از محیط زیست به ایجاد ثروت و ارزش افزوده برای کشور اقدام کرده و آمادگی دارد در شمال خوزستان و در گستره ی جغرافیایی شرکت بهره برداری نفت و گاز مسجدسلیمان نیز، این طرح مهم را با کمک بخش خصوصی به سرانجام برساند .

شایان ذکر است دکتر عباسی که در این سفر توسط دکتر علیخانی معاون مدیرعامل شرکت ملی نفت ایران و دکتر احمد محمدی مدیرعامل شرکت ملی مناطق نفتخیز جنوب همراهی می‌شد، در محل چاه شماره یک نفت مسجدسلیمان حاضر شد و با ارایه توضیحات مهندس قباد ناصری مدیرعامل شرکت بهره برداری نفت و گاز مسجدسلیمان با تاریخچه اکتشاف این چاه که سرآغاز و سرمنشاءِ شکل گیری تحولات صنعتی و فعالیت‌های صنعت نفت کشورمان بود، آشنا شد.

خبر

بازدید قائم مقام شرکت آب و فاضلاب آذربایجان غربی از تاسیسات تولید و انتقال آب شرب ماکو

کائنات| قائم مقام شرکت آب و فاضلاب آذربایجان غربی به همراه نماینده مردم شهرستان های ماکو، شوط، پلدشت و چالدران در مجلس شورای اسلامی، در بازدید از تاسیسات تولید و انتقال آب شرب ماکو، روند تصفیه و توزیع آب شرب در این شهر را مورد بررسی قرار داد.

یوسف شمچی در این بازدیدها که بدنبال بارندگی های اخیر و وقوع سیل و بروز قطع آب شرب در ماکو، انجام گرفت، از قسمت های مختلف خط لوله انتقال آب خام، تاسیسات و ایستگاه های پمپاژ، تصفیه خانه های شماره یک و دو آب شرب، بازدید و راهکارهای لازم جهت حل مشکل قطع آب در زمان بارندگی و سیل در شهرستان ماکو را ارائه نمود.

وی همچنین طی نشستی در محل تصفیه خانه آب شماره یک ماکو با مدیر امور و کارشناس ناظر بر تصفیه خانه های آب و کارشناسان ستاد شرکت، ضمن تبادل نظر، در جریان آخرین روند کارها و امورات قرار گرفته و با قدردانی از مدیریت و مجموعه کارکنان تصفیه خانه های آب، روند فعالیت های انجام شده را خوب ارزیابی کرد.

مدیر امور آب و فاضلاب ماکو نیز در این نشست با تشریح مشکل قطعی آب در مواقع بارندگی و سیل در رودخانه زنگمار، اظهار داشت: سیل در حومه ماکو منجر به باز کردن دریچه تحتانی سد بارون و باعث افزایش کدورت آب رودخانه شده که در نتیجه آبگیرهای تصفیه خانه های آب در مسیر پایین تر از سد، با کدورت بالا مواجه می شوند.

حسین جعفری نژاد افزود: این اتفاقات باعث خارج شدن تصفیه خانه های آب از مدار بهره برداری شده و در نتیجه اب شرب شهرهای ماکو، شوط، بازرگان و چندین روستای تابعه با مشکل قطعی آب مواجه می شوند.

وی با تشریح راهکارهای پیشنهادی و اقدامات عملی برای رفع اینگونه مشکلات، از قائم مقام شرکت آب و فاضلاب آذربایجان غربی خواست، برای رفع مشکل قطع شدن آب در مواقع بارندگی و سیلاب، در انجام برنامه ها تسریع شود.

در پایان این جلسه، بر عزم جدی در حل مشکل قطعی آب و جذب اعتبارات لازم از سازمان منطقه آزاد تجاری و صنعتی ماکو برای حفر چند حلقه چاه آب برای مواقع بحرانی و سیل در ماکو، تاکید شد.

خبر

۲۰ میلیاردتومان به ساخت مسکن محرومان در مینودشت و گالیکش اختصاص یافت

کائنات| مدیرکل بنیاد مسکن گلستان با اشاره به ساخت ۳۰۰ واحد مسکونی در شهرستان‌های مینودشت و گالیکش گفت: برای این واحدهای مسکونی ۲۰ میلیارد تومان تسهیلات و کمک بلاعوض پرداخت می‌شود.سیدمحمد حسینی اظهار داشت: طوفان، سیل و رانش زمین در سال گذشته به حدود یکهزار واحد مسکونی در دو شهرستان مینودشت و گالیکش خسارت وارد کرد که از این تعداد ۶۲۰ واحد احداثی و ۴۲۰ واحد تعمیری هستند.وی هم چنین گفت: سهمیه ۴۰ میلیون تومانی طرح ویژه بهسازی و نوسازی مسکن روستایی شهرستان گالیکش نیز برای امسال ۵۱۰ واحد بوده که تا کنون ۴۷۱ واحد به بانک‌های عامل معرفی شده‌اند.مدیرکل بنیاد مسکن استان افزود: در شهرستان مینودشت نیز سهمیه طرح ویژه بهسازی و نوسازی مسکن روستایی ۵۳۵ فقره است که ۴۲۵ واحد به بانک‌ها معرفی شدند و منتظر دریافت تسهیلات هستند.وی به ساخت مسکن محرومان در استان اشاره کرد و گفت: ۳ هزار واحد مسکونی قرار است با ۱۹۸ میلیارد تومان تسهیلات و کمک بلاعوض در استان ساخته شود و در دهه فجر به بهره‌برداری برسد.حسینی اظهارداشت: از این تعداد بنیاد مسکن شهرستان‌های مینودشت و گالیکش ۳۰۰ واحد مسکن محرومین را با اعتبار حدود ۲۰ میلیارد تومان در دست اجرا دارد.

خبر

فرماندار ملارد: شهرستان ملارد قابلیت ایجاد دو بخش جدید را دارد

کائنات|ملارد _ محبوبه میرزایی پندار _ در جلسه کارگروه تقسیمات کشوری شهرستان ملارد به ریاست فرماندار ملارد و با حضور اعضای این کارگروه سجاد برنجی گفت: شهرستان ملارد قابلیت ایجاد دو بخش جدید را دارد.

در این جلسه ، بحث و تبادل نظر در خصوص وضعیت تقسیمات کشوری و ابهامات موجود با حضور اعضای این کارگروه انجام گرفت.سجاد برنجی در این جلسه با اعلام خبر فوق افزود:در ایجاد تغییرات تقسیمات کشوری علاوه بر وسعت سرزمینی و جمعیت ،ظرفیت‌های اقتصادی و اجتماعی نیز باید لحاظ شود .نماینده عالی دولت در شهرستان ملارد با اشاره به اینکه برخی واحدهای تقسیمات کشوری در شهرستان ملارد قابلیت ارتقا به واحد تقسیمات بالاتر را دارند تصریح کرد :اصلاح واحدهای تقسیمات کشوری مبتنی بر مطالعات و کار کارشناسی زمینه‌های بروز توسعه و پیشرفت خواهد بود فرماندار ملارد ادامه داد : با توجه به وسعت سرزمینی شهرستان ملارد قابلیت شکل گیری دو بخش جدید در این شهرستان وجود دارد و در این راستا رضایتمندی مردم و پیوست اجتماعی باید در اصلاح و ارتقا واحدهای تقسیمات باید مد نظر قرار گیرد.

خبر

انجام ۲هزار و ۹۷۶آزمایش کلرسنجی آب در شهر های علی آبادکتول و فاضل آباد

کائنات| مدیر امور آب و فاضلاب علی آباد کتول از انجام ۲هزار و ۹۷۶ آزمایش کلرسنجی آب در چهار ماهه اول سال جاری در شهر های علی آبادکتول و فاضل آباد خبر داد .به گزارش روابط عمومی شرکت آب و فاضلاب استان گلستان ، مهندس»رضا سوخته سرایی» افزود : کلرسنجی آب با هدف تامین آب شرب سالم و بهداشتی برای مشترکین انجام می شود.سوخته سرایی گفت : شستشو۵هزار متر خط انتقال و ۳هزار و ۵۰۰متر شبکه توزیع آب با هدف بهبود وضعیت کیفی آب در شهرهای علی آباد کتول و فاضل آباد از دیگر فعالیت های انجام شده در چهار ماهه اول سال جاری بوده است. وی تصریح کرد : تعویض ۳۹ فقره کنتور خراب و فرسوده، جابجائی ۴ فقره کنتور، ۲۵ مورد بازدید و تست کنتور، نصب ۹۹ فقره انشعاب آب، استاندارد سازی ۲۸ انشعاب قدیمی ، رفع ۱۹۶مورد اتفاقات انشعاب و رفع ۴۱ مورد اتفاقات شبکه از دیگر اقدامات این امور بوده است .مدیر امور آب و فاضلاب علی آباد کتول افزود : اجرای ۳۲۰متر اصلاح و توسعه شبکه، مرئی کردن ۱۹فقره شیرآلات ، ۱۷حلقه تعمیرات و نگهداری چاه ، تجهیز و بهره برداری ۱ حلقه چاه ، سرویس ۱دستگاه دیزل ژنراتور،تعویض ۱دستگاه الکتروپمپ فرسوده و خرید و نصب ۱فقره سافت استارتر از دیگر فعالیت های این امور در مدت مذکور بوده است .

خبر

مدیر کل کمیته امداد استان بوشهر: مردم بوشهر در عید قربان یک میلیارد و ۷۷۳ میلیون تومان نذر قربانی به نیازمندان کمک کردند

کائنات| مدیر کل کمیته امداد استان بوشهر از پرداخت یک میلیارد و ۷۷۳ میلیون تومان نذر قربانی توسط مردم مومن استان بوشهر به نیازمندان در روز عید سعید قربان خبر داد.

احمد لطفی، مدیر کل کمیته امداد استان بوشهر با اشاره به همکاری و مشارکت خیران، مردم نیکوکار و مراکز نیکوکاری سطح استان در جذب و توزیع گوشت قربانی بین نیازمندان گفت: یکی از امور خیر و خداپسندانه ای که مردم و خیران نیک اندیش هم استانی به خوبی در آن مشارکت کردند طرح نذر قربانی در روز عید سعید قربان بود. مدیر کل کمیته امداد استان بوشهر گفت: در روز عید سعید قربان یک میلیارد و ۷۷۳ میلیون تومان را در قالب کمک های نقدی و غیرنقدی از سوی مردم نیکوکار هم استانی پرداخت شده است که در ادامه رزمایش کمک مومنانه میان نیازمندان توزیع شده است. لطفی در ادامه تصریح کرد: از این میزان کمک اهدایی مردمی ۶۱۶ راس آن گوسفند زنده، ۱۹ راس گاو و ۲ نفر شتر بوده است که بلافاصله ذبح و و در همان منطقه ای که ذبح انجام شده میان نیازمندان توزیع شده است. وی در ادامه افزود: همچنین ۵ هزار و ۵۳۸ کیلیو گرم گوشت گرم اهدایی(اعم از سفید و قرمز) نیز از سوی مومنان دریافت و در همان روز و روز بعد از آن بطور کامل بین نیازمندان توزیع صورت گرفته است.

خبر

انجام نظارت‌های مستمر بر اجرای پروتکل‌های بهداشتی در مسجد مقدس جمکران



کائنات| مدیر حراست و بازرسی مسجد مقدس جمکران از نظارت مستمر بر عملکرد بخش های داخلی این مکان مقدس بر اساس دستور العمل های تدوین شده توسط وزارت بهداشت خبر داد.

ابوالقاسم شربتی با اشاره به اینکه رعایت پروتکل های ابلاغی از سوی وزارت بهداشت در اولویت برنامه ریزی های این مکان مقدس قرار دارد، اظهار کرد: بر این اساس برای هر مجموعه چک لیست هایی تهیه شده که بر اساس آن وضعیت رعایت پروتکل های بهداشتی در بخش های مختلف مسجد علی الخصوص بخش هایی که ارتباط مستقیم با زائران دارند به صورت مستمر مورد بازرسی و ارزیابی قرار می گیرد.

وی ادامه داد: سلامتی زائران و خادمان برای ما از اهمیت ویژه ای برخوردار است و نسبت به رعایت کامل پروتکل ها و دستور العمل های بهداشتی حساسیت ویژه ای داریم؛ لذا با هدف ایجاد شرایط مناسب بهداشتی و حفظ سلامتی ارادتمندان به ساحت مقدس مهدوی از هیچ تلاشی فرو گذار نخواهیم کرد.

مدیر حراست و بازرسی مسجد مقدس جمکران با تاکید بر اینکه این بازرسی ها به صورت هفتگی در این مکان مقدس در حال اجراست و نتایج حاصله به اطلاع مدیران هر بخش رسانده می شود، ابراز کرد: مدیران بخش های مختلف نیز در صورت مشاهده نواقص احتمالی در رعایت پروتکل های بهداشتی موارد را در اسرع وقت اصلاح می کنند و پس از آن بازدید مجدد از آن بخش ها انجام می شود.

شربتی در پایان خاطرنشان کرد: به حمدالله خادمان مسجد مقدس جمکران اهتمام ویژه ای نسبت به رعایت دستور العمل های بهداشتی دارند و در تلاش هستند تا فضای معنوی این مکان مقدس را در بهرین شرایط ممکن جهت بهره مندی مشتاقان و شیفتگان به حضرت ولیعصر (عجل الله تعالی فرجه الشریف) مهیا کنند.

آبگیری سازه های آبخیزداری شهرستان بندرخمیر به حجم ۱۰۰۰۰۰۰متر مکعب

کائنات| رئیس اداره منابع طبیعی وآبخیزداری بندرخمیر از آبگیری سازه های آبخیزداری شهرستان به حجم ۱۰۰۰۰۰۰ متر مکعب در اولین بارش تابستانه خبر داد.

سالاری گفت: با توجه با بارندگی که در شمال شهرستان صورت گرفته سازه های آبخیزداری حوزه رویدر و گوین وتنگه گچ آب گیری شد.

سالاری همچنین: مهار آب باران، کنترل سیل، تغذیه سفره‌های زیر زمینی، مدیریت روان آب‌ها، تقویت منابع آبی و کمک به پایداری آن در حفظ تولید و اشتغال و احیای عرصه های منابع طبیعی، حفاظت خاک، مقابله با خشکسالی را از مهم ترین اهداف اجرای سازه های آبخیزداری عنوان کرد.

رئیس شورای شهر محمدیه:

زیرساخت های خدماتی در ناحیه شهری مهرگان تکمیل شود

کائنات| رئیس شورای اسلامی شهر محمدیه گفت: با افزایش جمعیت ساکنان مسکن مهر در ناحیه شهری مهرگان باید اقدامات زیرساختی و خدماتی در این منطقه به سرعت تکمیل شود.

ناظم اله فرهادی در جلسه بررسی مشکلات شهر محمدیه و ناحیه شهری مهرگان با فرماندار شهرستان البرز که در سالن جلسات شورای شهر برگزار شد اظهار داشت: جمعیت شهر محمدیه و ناحیه مهرگان باعث شده این شهر از لحاظ جمعیتی به عنوان دومین شهر استان محسوب شود لذا باید با نگاه ویژه به آن برای تأمین نیازها اقدام کنیم.

وی افزود: یکی از عمده مشکلات شهر محمدیه کمبود فضاهای آموزشی، هنرستان، فنی حرفه‌ای است که موجب شده دانش آموزان برای ادامه تحصیل در برخی مقاطع به دیگر شهرهای استان تردد کنند و با این کار هزینه خانواده‌ها بیشتر شده است.

فرهادی تصریح کرد: با همه محدودیت‌های مالی، شورا و شهرداری مصمم هستند تمام پروژه‌های نیمه تمام را تا پایان سال به اتمام برسانند و هیچ پروژه‌ای به سال آینده موکول نشود.

رحیم لو در خصوص تکمیل پروژه‌های نیمه تمام و در دست اقدام شهری نیز گفت: شهرداری مصمم است با حمایت اعضای شورا این پروژه‌ها را تا پایان سال تکمیل کرده و آماده بهره برداری کند.

شهردار محمدیه با اشاره به اینکه محمدیه از لحاظ جمعیتی یکی از دو شهر مهم استان است افزود: در حال حاضر بسیاری از معابر، کوچه‌ها و خیابان‌های شهر محمدیه به دلیل قدیمی شدن نیازمند روکش آسفالت و مرمت و نوسازی است که این کار به اعتبارات بیشتری نیاز دارد.

وی تصریح کرد: اعتبارات کنونی جوابگوی نیازهای شهری نیست و برای ترمیم و روکش آسفالت معابر شهر محمدیه بالغ بر ۱۵۰ میلیارد اعتبار نیاز است که امیدواریم مسئولان استانی نیز از محل ارزش افزوده برای تأمین بخشی از آن همکاری کنند.

در این جلسه دیگر اعضای شورای اسلامی شهر محمدیه بخشی از مشکلات و نیازهای مردم را مطرح کردند و خواستار توجه شهردار برای حل آنها شدند.

معاون صمت گلستان:

وجود تشعشعات رادیواکتیو در پساب ید گلستان تأیید نشد

کائنات| معاون امور معادن و صنایع معدنی سازمان صمت گلستان در خصوص انتقادات دوستداران محیط زیست مبنی بر وجود تشعشعات رادیواکتیو در پساب کارخانجات ید استان گلستان، گفت: در گزارش مرکز نظام ایمنی هسته‌ای کشور، وجود تشعشعات رادیواکتیو در پساب ید گلستان تأیید نشد.

هومن هادیان اظهار کرد: در نامه‌ای که ۲۹ تیرماه امسال از سوی دفتر حفاظت در برابر اشعه مرکز نظام ایمنی هسته‌ای کشور صادر شد، آمده که با توجه به بازدید میدانی و نمونه‌برداری توسط کارشناسان این دفتر و بر اساس نتایج آنالیز نمونه‌ها، مقادیر به دست آمده از حدود استاندارد پایه بین‌المللی بوده و در محدوده میزان خاک زمینه منطقه است.

وی در ادامه گفت: استان گلستان به لحاظ وضعیت زیست‌محیطی و منابع طبیعی دارای معادن محدودی است و در رتبه‌های پایین کشوری قرار دارد، لیکن به دلیل حضور ماده معدنی ید دارای رتبه ارزش‌افزوده مواد معدنی بالایی در کشور است. معاون امور معادن و صنایع معدنی سازمان صمت گلستان با بیان اینکه استان گلستان تنها تولیدکننده ید در کشور است، تصریح کرد: در دنیا تنها هشت کشور امکان تولید این ماده معدنی را دارند و گلستان نام ایران را در لیست کشورهای جهانی در تولید ید قرار داده است.

به گزارش ایسنا به نقل از روابط عمومی صمت گلستان، هادیان با اشاره به اینکه استخراج ید در استان گلستان به هیچ‌وجه انحصاری نیست، افزود: در حال حاضر سه شرکت در استان دارای پروانه بهره‌برداری استخراج ید هستند. ۱۳ شرکت پروانه اکتشاف ید گرفته و تمامی موافقت های زیست محیطی و منابع طبیعی را اخذ کردند. همچنین ۹ متقاضی جدید استخراج ید در استان وجود دارد که در حال پیگیری و اخذ مجوزهای محیط زیست و منابع طبیعی هستند.

وی با بیان اینکه بزرگترین مشکل کارخانجات ید پساب آنها است، تصریح کرد: هنوز راه‌حل مشخصی برای تعیین تکلیف پساب این کارخانجات مشخص نشده که آیا به دریاچه ریخته شود یا تزریق شود یا انتقال به دریا و سایر موارد انجام شود. البته بر اساس تصمیمات استانی تزریق به داخل زمین راه‌حل اول است و دو شرکت کانسار خزر و شورابه ید در حال انجام فرآیند احداث کانال و سایت تزریق به شکل آزمایشی هستند.

بهربرداری از ۶۰۰ کلاس درس در سال ۹۹ در هرمزگان

کائنات| دکتر سید فخرالدین هاشمی مدیر کل نوسازی مدارس استان هرمزگان در گفتگو با خبر صدا وسیما مرکز خلیج فارس از بهربرداری از ۶۰۰ کلاس درس در سال ۹۹ خبر داد.سید فخرالدین هاشمی در این گفتگو اظهار امیدواری کرد ، مدارس تخریبی وغیر استاندار استان در طی ۳ سال آینده جمع آوری و مدارس استاندار وایمن پذیرای دانش آموزان عزیز خواهد بود.هاشمی ادامه داد : در سال ۱۳۹۶ تعداد مدارس تخریبی وغیر استاندارد ۸۸۲ مدرسه بود که به همت خیران نیک اندیش مدرسه ساز و نگاه ویژه دولت به بحث مدارس غیر استاندارد و تخریبی این تعداد مدارس به ۶۷۲ مدرسه تقلیل پیدا کرد .



شهرستان
Cities.Kaenat@gmail.com

تجهیز تاسیسات و منابع آب شهرستان مبارکه به سیستم تله‌متری اصفهان



کائنات| مدیر آبفا شهرستان مبارکه اعلام کرد: در سال جاری ۱۳ باب مخزن، ۷ فقره چاه و ۲۰ دستگاه فلومتر در ۵ شهر کرکوند، مبارکه، زیباشهر، دیزیچه و طالخونچه با اعتباری بالغ بر ۲ میلیارد تومان مجهز به سیستم تله متری شدند.

مرتضی یادگاری افزود: هم اکنون تمامی تاسیسات آبی در این شهرستان تا شعاع ۴۰ کیلومتری در مرکز منطقه، از طریق سیستم تله متری به صورت آنلاین مورد بررسی و کنترل قرار می گیرد. وی با بیان اینکه با راه اندازی سیستم تله متری وقوع حوادث در شبکه آبرسانی در سه ماهه اول سال جاری نسبت به مدت مشابه سال قبل ۱۲ درصد کاهش یافته است عنوان کرد: در سه ماهه اول سال گذشته ۲۴۶ مورد حوادث در شبکه آب به وقوع پیوست، در حالیکه این رقم در مدت مشابه سال جاری به ۲۱۷ مورد کاهش یافته است.

مدیرآبفا شهرستان مبارکه با اشاره به کاهش حوادث انشعابات آب اعلام کرد: در ۳ ماهه اول سال گذشته ۵۱۷ مورد حادثه در انشعابات آب در شهرستان مبارکه صورت گرفت در حالیکه با راه اندازی سیستم تله متری در تاسیسات و منابع آبی در این شهرستان این رقم در مدت مشابه سال جاری به ۴۱۰ مورد رسید که بیانگر کاهش ۲۰درصدی می باشد.

یادگاری تجهیز مخازن به سیستم تله متری را موجب توزیع عادلانه آب میان شهرها و روستاهای تحت پوشش آبفا منطقه مبارکه دانست و تصریح کرد: در حال حاضر ۱۲۷ هزار نفر جمعیت شهری و ۲۶ هزار نفر جمعیت روستایی تحت پوشش آبفا مبارکه هستند که با کنترل آنلاین، منابع آب به صورت عادلانه میان مشترکین توزیع می گردد.

وی نصب ۲۰ دستگاه فلومتر بر روی ۷ حلقه چاه را یکی دیگر از عوامل توزیع عادلانه آب برشمرد و بیان داشت: با نصب ۲۰ دستگاه فلومتر بر روی منابع داخلی میزان خروجی آب به صورت دقیق با هدف مدیریت تامین و توزیع این نوع منابع در دستور کار قرار گرفت.

یادگاری افزود: در زمان پیک مصرف، آب مورد نیاز منطقه ۸۰۰ لیتر برثانیه است که ۵۵۰ لیتر آن از طریق طرح آبرسانی اصفهان بزرگ و ۲۵۰ لیتر آن با بهره گیری از منابع داخلی تامین می شود. مدیرآبفا مبارکه به رفع مشکل افت فشار آب در محله نصیر آباد پرداخت و خاطر نشان ساخت: با راه اندازی سیستم تله متری و تله کنترل، مشکل افت فشار آب در محله نصیر آباد مبارکه برطرف شد. همچنین شش دستگاه فشارشکن بر روی خطوط اصلی آبرسانی نصب شده که این امر نیز در فشار یکسان آب در شبکه توزیع بسیار موثر می باشد.

وی کاهش هدر رفت را در مدیریت تامین و توزیع منابع آبی بسیار حائز اهمیت دانست و اظهارداشت: از حدود ۴۰۰ کیلومتر شبکه توزیع آب شهری در شهرستان مبارکه، حدود ۲۰ درصد آن فرسوده می باشد و از ۲۰۰ کیلومتر شبکه توزیع آب روستایی در منطقه، حدود ۵۰درصد آن فرسوده است .

خبر

رونق آموزش های مجازی در سایه کرونا

کائنات| رئیس آموزش نیروی انسانی شرکت پالایش گاز ایلام به مزایا و معایب موجود بر سر راه این نوع آموزش ها و راهکارهای پیشنهادی در این حوزه اشاره کرد و گفت: آموزش مجازی یا الکترونیک که با نام آموزش مجازی Virual Learning نیز شناخته می شود به نوعی از آموزش اطلاق می شود که بخش اصلی آموزش به صورت الکترونیکی و با استفاده از بسترهای الکترونیکی و کامپیوتری انجام می شود و استاد و دانش پذیر به صورت فیزیکی و همزمان در یک کلاس درس حضور ندارند و محتوای آموزشی با استفاده از روش های الکترونیکی همچون فایل صوتی، ویدیو ، ارتباط اینترنتی و تلفنی و غیره به فراگیران منتقل می گردد .

"جلال قاسمی «به مزایای آموزش مجازی اشاره و افزود: عدم نیاز به حضور فیزیکی و ایاب و ذهاب و در نتیجه صرفه جویی در هزینه های آموزشی،صرفه جویی در هزینه تولید محتوا و بارگذاری محتوی بصورت الکترونیکی، جذابیت بصری و شنیداری برای فراگیران، تسریع در به روز بودن محتوای آموزشی، افزایش کیفیت یادگیری ، رعایت عدالت آموزشی، استفاده از اساتید در مکان های مختلف، مطالعه مجدد و چند باره ، استفاده از جدید ترین متد های آموزشی ، امکان استفاده از محتوا در حین سفر و کار و غیره ، استفاده از بهترین اساتید و امکان یادگیری ضمن کار از مزایای آموزش در فضای مجازی است.

وی به برخی از معایب آموزش مجازی اشاره و تصریح کرد: جذابیت آموزش های حضوری نسبت به سایر متد های آموزشی بر هیچ کس پوشیده نیست و با توجه به شرایط جبری کنونی و عدم امکان برگزاری آموزش های حضوری نگاه کردن به منظره رویایی که قبلا آن را حس کرده ایم خالی از لطف نبوده و می توان رفته رفته و با رشد تکنولوژی شرایط را برای جایگزین کردن این دسته از آموزش ها فراهم نمود.

این مدرس و استاد دانشگاه خاطرنشان کرد: نابالغ بودن آموزش الکترونیکی در ایران نسبت به سایر کشور های پیشرفته، ضعیف بودن فرهنگ پذیرش این دسته از آموزش ها در شرایط کنونی، وابستگی بیش از حد به تکنولوژی و نداشتن زیر ساخت مناسب برای شرکت در این دوره ها، نبود انگیزه لازم در فراگیران برای مشارکت در این دوره ها ، پایین بودن فید بک آموزش مجازی نسبت به آموزش های حضوری، عدم نظارت کافی بر آزمون پایان دوره های آموزشی توسط اساتید از دیگر معایب آموزش در فضای مجازی عنوان کرد.

وی ادامه داد: معنا دار بودن مطالب در هر میکرو آموزش از خصوصیات برجسته این دسته از آموزشها محسوب می شود و احتمال وقوع وقفه در حین فرایند یادگیری کاهش یافته و زمان کمتری از فراگیران گرفته می شود و در صورتیکه در فایل های ویدیویی نیاز به حذف و تولید محتوای جدیدی باشد این کار به راحتی امکان پذیر و قابلیت ویرایش خواهد داشت.

قاسمی افزود: لازمه پیاده سازی و نهادینه کردن موفق این نوع آموزش ها فراهم ساختن زیر ساخت و بستر های لازم از حیث نرم افزاری و سخت افزاری برای سهولت دسترسی فراگیران می باشد .



وی ابراز امیدواری کرد فرهنگ سازی آموزش مجازی در شرکت پالایش گاز ایلام با بهره مندی از کارکنان جوان ،مستعد و متعهد راه را برای پیمودن این مسیر هموار ، بطوریکه در دوران پساکرونایی نیز شاهد رشد بیش از پیش آن بوده و مزیت رقابتی در این حوزه برای شرکت ارمغان آورد.

خبر

رئیس دانشگاه پیام نور استان مرکزی:

پیام نور استان مرکزی یکی از ۷ پایلوت مرکز نوآوری در کشور است

کائنات| رئیس دانشگاه پیام نور استان مرکزی گفت: این دانشگاه رتبه خوبی در حوزه صنعت و کارآفرینی دارد به طوری که واحد استان مرکزی جزو هفت استانی است که به عنوان پایلوت در بخش مرکز نوآوری انتخاب شده‌اند.

علی اکبر ملکی‌راد در نشست با اصحاب رسانه اظهار کرد: ثبت نام بدون آزمون دانشگاه پیام نور از پنجم مرداد ماه آغاز شده و تا دوم شهریور ادامه خواهد داشت و تمامی افراد دارای مدرک تحصیلی دیپلم می‌توانند با مراجعه به سایت سازمان سنجش رشته و محل مورد نظر تحصیل خود را انتخاب کنند که پس از بررسی و آنالیز، منطقه برای آنها مشخص می‌شود. وی یکی از مزیت های دانشگاه پیام نور را تحصیل همزمان در دو رشته دانست و افزود: با توجه به برگزاری آزمون ارزیابی توسط دانشگاه پیام نور استان، در خصوص تغییر محل برای دانشجو مشکلی وجود ندارد و در پایان نیز گواهی پایان دوره از سوی مرکز استان صادر خواهد شد. تحصیل در این دانشگاه به سه روش حضوری، نیمه حضوری و مجازی است. رئیس دانشگاه پیام نور استان مرکزی تصریح کرد: وام دانشجویی جهت رفاه حال دانشجویان در تمامی مقاطع با سود کمتر از دو درصد اعطا می‌شود و تغییر رشته نیز برای دانشجویان امکان پذیر است. در حال حاضر تمامی شهرستان های استان مرکزی به جز خنداب دارای واحد دانشگاهی پیام نور هستند. ملکی‌راد بیان کرد: ظرفیت پذیرش برای هر رشته در مقطع کارشناسی حداقل ۱۰ نفر و حداکثر ۵۰ نفر است و افزایش چشمگیری در شهریه‌های دانشگاه پیام نور ایجاد نشده است.وی اضافه کرد: کاهش دانشجو در تمامی دانشگاه‌های کشور رخ داده که دانشگاه پیام نور نیز از این مسئله مستثنی نیست، به طوری که تعداد دانشجویان در این دانشگاه طی سنوات گذشته از حدود ۲۴ هزار نفر به بیش از ۱۲ هزار نفر رسیده است. رئیس دانشگاه پیام نور استان مرکزی با اشاره به اقدامات انجام شده در حوزه کرونا خاطرنشان کرد: دانشگاه پیام نور استان در دوران شیوع کرونا در حوزه های مشاوره تلفنی، تولید ماسک و گان پزشکی و تحقیقات ورود کرده به طوری که بیش از سه مقاله تحقیقی این دانشگاه با محوریت کرونا به تایید رسیده و از طرفی روزانه ۳۰ هزار ماسک در این دانشگاه توسط ۸۶ نفر از دانشجویان تولید می‌شده که اکنون به روزی ۶۵ هزار ماسک رسیده البته مشکلاتی در حوزه تهیه پارچه وجود دارد که در صدد رفع این مشکل هستیم.



در چهار ماهه نخست سال جاری

۱۶ هزار و ۱۸۶ گیگاوات ساعت برق در خوزستان تولید شده است



کائنات| مدیر بازار برق شرکت برق منطقه ای خوزستان با بیان اینکه پیک مصرف برق در تیرماه ۳.۶ درصد رشد داشته است، گفت: در چهار ماهه نخست سال ۱۶ هزار و ۱۸۶ گیگاوات ساعت برق در نیروگاه های خوزستان تولید شده است.

فرامرز شادفر بیان کرد: ظرفیت منصوبه تولید نیروی برق استان خوزستان در بخش انتقال برابر با ۱۳ هزار و ۱۹۶ مگاوات ساعت است که ظرفیت منصوبه در بخش آبی برابر با هشت هزار و ۱۶۹ مگاوات و در بخش حرارتی ۵ هزار و ۲۷ مگاوات است، در بخش DG نیز ۶۵ مگاوات ظرفیت وجود دارد.

وی تصریح کرد: از ۱۶ هزار و ۱۸۶ گیگاوات ساعت برق تولیدی ۴۱.۲ درصد را نیروگاه های برق آبی و ۵۸.۱ درصد را نیروگاه های حرارتی و سیکل ترکیبی تولید کرده اند و سهم نیروگاه های تولید پراکنده ۰.۷ درصد بوده است.

مدیر بازار برق شرکت برق منطقه ۶ای خوزستان افزود: از ۹ هزار و ۳۹۷ گیگاوات ساعت برق تولیدی نیروگاه های گازی و حرارتی ۴۲ درصد توسط بخش دولتی (نیروگاه رامین و ماهشهر) و ۵۸ درصد توسط بخش خصوصی (نیروگاه های زرگان، آبادان، خرمشهر، بهبهان و فجر) تولید شده است.

شادفر اضافه کرد: نیروگاه های حرارتی و گازی استان در این دوره به طور متوسط در هر روز حدود ۷۶ گیگاوات ساعت برق تولید و به شبکه تحویل داده اند.

وی با بیان اینکه پیک تیر ماه سال جاری ۸ هزار و ۳۷۸ مگاوات بوده که نسبت به پیک بار در مدت مشابه سال قبل حدود ۳.۶ درصد افزایش داشته؛ گفت: انرژی مصرفی در چهار ماهه اول سال ۹۹ برابر ۱۴ هزار و ۶۶۸ گیگاوات ساعت بوده که نشان دهنده حدود ۲.۳۲ درصد افزایش مصرف انرژی نسبت به مدت مشابه در سال قبل است.

مدیر بازار برق شرکت برق منطقه ۶ای خوزستان تاکید کرد: برای افزایش قابلیت اطمینان شبکه و استفاده بهینه از انرژی الکتریکی که یکی از مهمترین منابع ملی کشور محسوب می شود ضرورت مدیریت مصرف برق و جابجایی مصارف غیر ضروری از ساعات اوج مصرف ساعت (۱۳ تا ۱۷ و ۲۱ تا ۲۳) به سایر ساعات شبانه روز توسط کلیه مصرف کنندگان امری لازم و ضروری می باشد.

خبر

پروژه‌های راهسازی استان بوشهر با ۸۰۰ میلیارد تومان اعتبار در حال اجراست



کائنات| بوشهر- رضا حیدری :مدیرکل راه و شهرسازی استان بوشهر با اشاره به اختصاص ۴۰۰ میلیارد تومان اعتبار برای پروژه راه‌آهن بوشهر-شیراز گفت: پروژه‌های راهسازی سطح استان با ۸۰۰ میلیارد تومان اعتبار در حال اجرا است.

به گزارش اداره ارتباطات واطلاع رسانی راه وشهرسازی استان بوشهر، فرزاد رستمی در جمع خبرنگاران در بوشهر با اشاره به اینکه «۹۹ درصد روستاهای بالای ۵۰ خانوار استان بوشهر دارای راه مناسب و آسفالته هستند» اظهار داشت: تنها راه روستایی سرچشمه - جم در حال اجراء است که با تکمیل آن تمام محورهای روستایی استان بوشهر با ۵۰ خانوار دارای راه مناسب اسفالت هستند.

مدیرکل راه و شهرسازی استان بوشهر با بیان اینکه در دولت یازدهم و دوازدهم ۱۸۰ کیلومتر پروژه‌های راهسازی اجرا شده است گفت: تا پایان دولت ۴۰ کیلومتر طرح راهسازی دیگر در نقاط مختلف استان بوشهر افتتاح می‌شود. رستمی از ساخت ۱۵۰ کیلومتر بزرگراه در استان بوشهر خبر داد و بیان کرد: با وجود تنگناهای مالی و اعتباری در ۷ سال گذشته ۱۵۰ کیلومتر بزرگراه و محور ۴ خطه و ۵۰ کیلومتر راه اصلی در استان بوشهر ساخته شد.

وی، با بیان اینکه بیش از ۲۵۰ کیلومتر پروژه بزرگراهی در استان بوشهر در حال ساخت است خاطر نشان کرد: در این مدت طرح‌های راهسازی با ۶۵۰ میلیارد تومان اعتبار به بهره‌برداری رسیده و اکنون پروژه‌های راهسازی استان بوشهر با ۸۰۰ میلیارد تومان اعتبار در حال اجرا است.

رستمی با بیان اینکه هیچ پروژه راهسازی در استان بوشهر تعطیل نیست گفت: از مسیر ۴۵ کیلومتری بزرگراه اهرم به برازجان ۱۳ کیلومتر آن آماده اسفالت است.

وی، جاده وفاق در محور ساحلی بندر دیر به کنگان را یکی دیگر از پروژه‌ها دانست و افزود: این مسیر ۱۰ کیلومتری روند اجرایی مطلوبی دارد که ۳۲ میلیارد تومان اعتبار برای تکمیل آن مصوب شده است. مدیرکل راه و شهرسازی استان بوشهر خروجی دوم بوشهر را مورد اشاره قرار داد و تصریح کرد: این پروژه با برآورد اعتبار ۱۷۲ میلیارد تومان در حال اجرا است که بر اساس برنامه تعیین شده تکمیل می‌شود.

رستمی راه آهن بوشهر-شیراز را از دیگر طرح‌ها دانست و بیان کرد: قطعه ۱۰ این پروژه که مهم‌ترین قطعه آن در استان بوشهر است و یک چهارم تونل‌ها و یک چهارم پل‌های راه اهن بوشهر به شیراز در آن قرار دارد، روند اجرایی مطلوبی داشته که ۴۰۰ میلیارد تومان اعتبار امسال به آن تخصیص یافته است.

خبر

مدیرعامل شرکت آب و فاضلاب آذربایجان شرقی:

شیوع کرونا باعث افزایش ۴۰ درصدی مصرف آب شرب شده است

کائنات| مدیرعامل شرکت آب و فاضلاب استان آذربایجان شرقی گفت: از زمان شیوع کرونا مصرف آب شرب در آذربایجان شرقی ۴۰ درصد افزایش یافته است.

علیرضا ایمانلو گفت: به دلیل شیوع ویروس کرونا و گرمای هوا متاسفانه میزان مصرف آب در سراسر کشور افزایش چشمگیری داشته است.

ایمانلو گفت: شهرستان بناب جزو شهرهایی است که میزان مصرف آب آن نسبت به مدت مشابه سال گذشته، به علت شیوع ویروس کرونا افزایش بسیار چشمگیری داشته است و این امر منجر شده تا قطعی آب در شهر و روستاهای بناب به وجود آید که در همین راستا برای رفع مشکلات آب در بناب راهکارهای کوتاه مدت و بلند مدت در نظر گرفته ایم. مدیرعامل شرکت آب و فاضلاب استان آذربایجان شرقی با اشاره به اینکه آب شهرستان بناب از زرینه رود تامین می‌شود، گفت: تصمیمات مهمی از بابت تامین آب آشامیدنی بناب در نظر گرفته ایم که از آن جمله می‌توان به بالابردن ظرفیت آب‌های زیر زمینی اشاره کرد. مهندس ایمانلو افزود: امیدواریم بتوانیم طی چند هفته آینده مشکل کمبود آب را در شهر و روستاهای بناب برطرف کنیم.

مدیرعامل شرکت آب و فاضلاب آذربایجان شرقی با بیان اینکه شهرستان بناب از نظر تصفیه فاضلاب بسیار خوب عمل کرده است، اظهار کرد: با پیگیری نماینده بناب در مجلس و فرماندار این شهرستان، مقرر شد از آب تصفیه شده فاضلاب جهت مصارف صنعتی استفاده شود.

خبر

مدیر مخابرات منطقه گلستان:

شوق استفاده از خدمات غیر حضوری در مردم رو به افزایش است

کائنات| مشترکان با ایجاد حساب کاربری در سایت مخابرات میتوانند از خدمات الکترونیکی بهره مند گردند .مهندس غلامعلی شهمرادی مدیر مخابرات منطقه گلستان با اعلام این مطلب افزود: تمامی مشترکان تلفن ثابت میتوانند با ورود به وب سایت مخابرات از خدماتی الکترونیکی مربوط به تلفن ثابت استفاده کنند.وی با تاکید بر اینکه ارائه خدمات الکترونیکی در راستای رفاه حال مشترکان و اجرای درخواست آنها در سریعترین زمان ممکن در نظر گرفته شده است گفت : مدیریت هزینه ها ، مشاهده تعرفه های داخلی و بین المللی ، دریافت ریز مکالمات ، صدور و پرداخت قبوض ، درخواست تغییر شماره و سایر خدمات همچو کشف مزاحمت از جمله خدماتی است که مشتریان با ورود به سایت مخابرات و در بخش «مخابرات من «و ایجاد حساب کاربری میتوانند از آن بهره مند گردند .مدیر مخابرات منطقه گلستان با اشاره به اینکه شوق استفاده از خدمات غیر حضوری در مردم رو به افزایش است گفت : درجهت رضایتمندی مشترکان و در دسترس بودن خدمات مخابرات علاوه بر خدمات ارائه شده از طریق سایت ، سامانه های مختلف تلفنی نیز مانند ۲۰۲۰، ۲۰۰۰، ۲۰۱۱۷ و .... تعبیه شده تا مردم به آسانی و بدون مراجعه حضوری بتوانند نیازهای مخابراتی خود را رفع نمایند .مهندس غلامعلی شهمرادی با اعلام آدرس سایت مخابرات به نشانی www.tci.ir ، سامانه ۲۰۲۰ را برای پشتیبانی و ارائه هرگونه خدمات مربوط به اینترنت ، سامانه ۲۰۰۰ را برای پرداخت قبوض و ۲۰۱۱۷ را سامانه رفع خرابی تلفن معرفی کرد .

خبر

مدیرعامل شرکت گاز استان گیلان

جذب بیش از ۴ هزار مشترک جدید گاز در گیلان

کائنات| شرکت گاز استان گیلان در تیرماه سال جاری، بیش از ۴ هزار و ۳۵۰ مشترک جدید گاز جذب نموده است.

حسین اکبر مدیرعامل شرکت گاز استان گیلان با اعلام خبر جذب بیش از ۴ هزار و ۳۵۰ مشترک جدید در تیرماه امسال اظهار داشت: این تعداد مشترک جدید نسبت به مدت مشابه سال گذشته بالغ بر ۳۵ درصد افزایش یافته است.وی افزود: با جذب این تعداد مشترک جدید، مجموع مشترکین گاز در استان گیلان به یک میلیون و صد و ده هزار مشترک افزایش یافته است.مهندس اکبر با بیان اینکه هم اکنون تمام شهرها و ۲ هزار و ۳۵ روستای گیلان بهره مند از گاز طبیعی می باشند، اظهار داشت: این شرکت با وجود نزدیک شدن به پایان عملیات گازرسانی در استان و توجه بر کیفی سازی خدمات، همچنان با همت تمام درجهت گازرسانی به روستاهای باقیمانده واجدالشرایط تلاش می نماید.مدیرعامل شرکت گاز استان گیلان در همین راستا از اجرای عملیات گازرسانی به ۲۴ روستای صعب العبور و کوهستانی استان خبر داد و گفت: با تکمیل عملیات و گازدار شدن این روستاها، بیش از ۵۵۰ خانوار به مجموع مشترکین گاز در استان افزوده خواهد شد و درصد بهره مندی گاز روستایی به ۹۵،۵ درصد خواهد رسید.وی خاطرنشان ساخت: وظیفه شرکت گاز حفظ پایداری و ایمنی جریان گاز تا درب منازل مشترکین می باشد و وظیفه رعایت نکات ایمنی و استفاده از وسایل و تجهیزات گازسوز استاندارد در داخل منازل برعهده مشترکین محترم می باشد.

خبر

مدیریت مصرف ۱۳۴ مگاواتی برق در قم

کائنات| مدیرعامل شرکت توزیع نیروی برق استان قم گفت: همکاری مردم و بخش های مختلف در مجموع به کاهش ۱۳۴ مگاواتی مصرف برق در استان منجر شد که این مهم پایداری برق در شبکه را به دنبال داشته است.

مهندس مهدی آهنین‌پنجه اظهار داشت: هر هفته وزارت نیرو سقفی را برای هر استان در نظر می‌گیرد که اگر مصرف بیش از میزان تعیین شده باشد خاموشی اعمال می‌شود. وی افزایش شدید گرمای هوا را در روزهای اخیر منجر به رشد چشمگیر مصرف دانست و گفت: با این وجود با همکاری مردم، کشاورزان، ادارات و صنایع توانستیم مصرف را مدیریت و از خاموشی‌های اضطراری جلوگیری کنیم. مدیرعامل شرکت توزیع نیروی برق استان قم با قدردانی از مشارکت مردم و سایر بخش‌ها در طرح‌های مدیریت مصرف، از انعقاد حدود ۵۶۰۰ تفاهم‌نامه همکاری با بخش‌های مختلف در راستای مدیریت مصرف خبر داد و خاطرنشان کرد: این همکاری‌ها در مجموع به کاهش ۱۳۴ مگاواتی مصرف برق در استان منجر شد که پایداری برق در شبکه را به دنبال داشته است.

وی سقف تعیین شده مصرف برق در استان قم را در هفته جاری ۸۲۰ مگاوات اعلام کرد و یادآور شد: پیک مصرف برق در قم در این هفته به ۸۱۹ مگاوات رسید و اگر مشارکت ۱۳۴ مگاواتی در استان رخ نمی‌داد مصرف به ۹۵۰ مگاوات می‌رسید و قطعاً شاهد خاموشی‌های وسیعی در شهر بودیم.

آهنین‌پنجه با اشاره به سهم بخش‌های مختلف در مدیریت مصرف اذعان داشت: به بخش‌هایی که همکاری‌های لازم در مدیریت مصرف را داشته باشند از سوی وزارت نیرو و شرکت برق پاداش تعلق می‌گیرد که سال گذشته در این خصوص ۵ میلیارد تومان پاداش همکاری به مشترکین اختصاص یافت.

خبر

گفتمان مدیران عامل سمن‌ها و تشکل‌های مردم نهاد و فعالان اجتماعی با مهدی علیخانی

کائنات| سمن ها و تشکل های مردم نهاد بازوی کمکی برای مسئولین در کشور می باشند فعالان اجتماعی که در قالب سمن ها و تشکل های مردم نهاد بازوی کمکی برای مسئولین در کشور می باشند با حضور در جلسه هم اندیشی جهت ارئه گزارش عملکرد و بیان مسائل، مشکلات و موانع موجود در راستای ارائه خدمات شایسته فرهنگی، اجتماعی، روانشناختی به قشر آسیب دیده جامعه با هدف اصلاح و بازگشت سالم به کانون خانواده ها با مهدی علیخانی معاون هماهنگی و نظارت فرهنگی،اجتماعی و همکاری های منطقه ای معاون اول رئیس جمهور و طاهری فرماندار شهرستان شهریار دیدار داشتند.

مدیران عامل سمن ها به بیان مواردی که رفع آنها می تواند ارائه خدمت را تسریع بخشیده ودر شهرستان کارگشا و گره گشا باشد پرداخته و از نمایندگان دولت برای داشتن نگاه ویژه تر در رفع قوانین و مقرراتی که بیش از آنکه کمک رسان باشد سدی است بر سر راه این نوع خدمت رسانی تقاضای همراهی داشتند. در ادامه علیخانی در پاسخ به موضوعات و مشکلات عنوان شده با ذکر این مطلب که الویت ها در کشور متاثر از تحریم و بحران کرونا قرار گرفته است، گفت این به معنی نادیده گرفته شدن موضوعات نیست و به معنی این نیست که همه موضوعات یا بخشی از موضوعاتی که در الویت قرار نمی گیرند از دستور کار خارج شده است بلکه همه موارد به طور طبیعی روی میز دستگاه ها قرلر دارد و در راستای شرح وظایفی که دارند اقدان به اجرای آن خواهد شد ولی الویت ها قطعا مورد توجه است.واگذاری فعالیت های سیاسی،اجتماعی و فرهنگی به تشکل های مردم نهاد در حوزه های مربوط به فعالیت و برون سپاری و در اختیار قرار دادن مسئولیت ها به آنها از برنامه هایی است که همیشه مورد توجه دولت بوده است.در ادامه ایشان فراهم نمودن بسترهای قانونی لازم برای موضوع برون سپاری مسئولیت ها به احزاب و تشکل ها را از موضوعات مهم و مورد توجه دولت دانست و گفت: تنها این سوال پیش می آید که آیا چنین بسترهای قانونی که وجود داشته اند غیرفعال بوده و باید فعال شوند یا پاسخگوی شرایط جدید نیستند که می باست اصلاح شوند و یا باید زیر ساخت های قانونی و حقوقی آن ایجاد شوند؟

وی تصریح کرد شرایط برای فعالیت های بخش مردمی مهیاست با انگیزه و امید به کارتان ادامه دهید و با جدیت پیگیر کار باشید واین نوید را نیز داد که با ایجاد دولت الکترونیک تا تاریخ ۰۹/۰۹/۹۹ از پروسه های زمانبر اداری جهت صدور و تمدید مجوزهای تشکلها و احزاب کاسته خواهد شد تا در انرژی و زمان صرفه جویی شده و وقت این خادمان صرف خدمت رسانی با هدف رضایت مردم و رضایت الهی گردد.

سخنگوی دانشگاه علوم پزشکی مازندران:

آمل از شهرستان‌های برخوردار مازندران به لحاظ تجهیزات بیمارستانی است

کائنات| سخنگوی دانشگاه علوم پزشکی مازندران برخی ادعاها در باره کمبود تجهیزات بیمارستانی در شهرستان آمل را تکذیب و تاکید کرد : آمل یکی از مجهزترین مناطق استان از لحاظ تجهیزات پزشکی و بیمارستانی است و هیچ کمبود در آن وجود ندارد.

دکتر سیمین بابایی افزود :اظهار نظر در مورد کمبود لوازم بهداشتی فقط روحیه مردم و کادر درمانی را آزرده می کند و کاملا خلاف واقع است. وی با تاکید بر این که هیچگونه کمبودی در تجهیزات بهداشتی پنج بیمارستان آمل وجود ندارد ، توضیح داد : استاندارد امکانات بیمارستانی بر اساس شرایط عادی و جمعیت ثابت بیماران تامین می شود و وضعیت کرونایی را نباید با شرایط عادی سنجید و بر اساس آن از کمبود تجهیزات و امکانات بیمارستانی سخن گفت. دکتر بابایی همچنین در مورد کمبود دستگاه سی تی اسکن یا تجهیزات تصویر برداری در بیمارستان های آمل هم گفت: پیش از شیوع ویروس کرونا ۲ بیمارستان شمال و ۱۷ شهریور آمل دارای دستگاه سی تی اسکن بودند که در شرایط معمولی در حد نیاز بود. وی با بیان اینکه سال ۹۸ دانشگاه علوم پزشکی مازندران برای بیمارستان ۱۷ شهریور اقدام به عقد قرارداد و خرید یک دستگاه دیگر هم کرد ، افزود : در همان سال تمامی پول آن پرداخت شد ، اما به دلیل تحریم ها ورود این دستگاه به تاخیر افتاده بود که اکنون دستگاه در یافت و تحویل بیمارستان شد که در حال نصب است. دکتر بابایی همچنین از اختصاص یک دستگاه سی تی اسکن به بیمارستان امام خمینی (ره) آمل خبر داد و گفت: در حال حاضر هیچگونه کمبودی تجهیزاتی در بیمارستان های آمل دیده نمی شود. وی همچنین در مورد برخی گزارش ها درباره محدودیت دستگاه اکسیژن ساز در آمل نیز اظهار داشت : باید اعتراف کرد که با شیوع مجدد کرونا و پیک دوم همه گیری این ویروس در آمل و قرمز شدن وضعیت این شهرستان ، در بخش دستگاه اکسیژن ساز با محدودیت رو به رو شدیم که با همراهی وزارت بهداشت و درمان توانستیم در کمترین زمان سه دستگاه اکسیژن ساز تهیه و در بیمارستان های هدف مستقر کنیم. به گفته او در ۲ هفته اخیر بیش از ۲۰ میلیارد تومان تجهیزات بیمارستانی به بیمارستان های شهرستان آمل داده شد و در صورت لزوم این آمادگی وجود دارد تا تجهیزات بیشتری به این شهرستان گسیل شود. سخنگوی دانشگاه علوم پزشکی مازندران با اظهار این که مسئولان این دانشگاه از انتقادات مبتنی بر اطلاعات درست و کارشناسانه استقبال می کنند ، گفت : اما اظهارات غیر کارشناسانه خستگی را بر تن کادر درمانی باقی خواهد گذشت و اعتماد مردم را به خدمات پزشکی و خدمات دولت خدشه‌دار می کند. بابایی تاکید کرد: دانشگاه علوم پزشکی مازندران به صورت مستمر امکانات و تجهیزات بیمارستان های زر پوشش را برای خدمات دهی به بیماران مبتلا به کووید - ۱۹ رصد می کند و در سریع ترین زمان هرگونه کمبودی را جبران خواهد کرد.

درافشانی:

ویژه برنامه های دهه امامت و ولایت در قزوین برگزار می شود

کائنات| درافشانی؛ معاون شهردار و رئیس سازمان فرهنگی،اجتماعی و ورزشی شهرداری قزوین گفت:همزمان با دهه امامت و ولایت (عید قربان تا غدیر خم) ویژه برنامه های متنوعی در بستر فضای مجازی برگزار می‌شود.

محمد درافشانی افزود:با توجه به شرایط شیوع ویروس کرونا در جامعه برای جلوگیری از تجمعات در سطح شهر، امسال برنامه های دهه امامت و ولایت در بستر فضای مجازی یا به صورت بسیار محدود و با رعایت پروتکل های بهداشتی برگزار می شود. درافشانی گفت:تلاش داریم تا با اجرای این برنامه ها ضمن ایجاد نشاط اجتماعی و افزایش دانش دینی شهروندان،با زبان شیوای هنر پیام عید قربان و عید بزرگ غدیر خم را به شهروندان اطلاع رسانی کنیم.

تصویر سازی اشعار ویژه عید غدیر خم

درافشانی افزود:برگزاری مسابقه تصویر سازی اشعار به مناسبت عید غدیر خم ویژه رده سنی جوانان و بزرگسالان از جمله برنامه‌های شهرداری قزوین به مناسبت دهه امامت و ولایت است.

برگزاری مسابقه کتابخوانی «شهابی در شب» /لباهنگ ویژه غدیر خم

این مسئول افزود:از دیگر برنامه های دهه امامت و ولایت می توان به برگزاری مسابقه کتابخوانی «شهابی در شب» ویژه رده سنی بزرگسالان و مسابقه «لباهنگ عید غدیر خم» ویژه رده سنی نوجوانان و جوانان اشاره کرد.

آذین بندی میادین و معابر مناطق شهری قزوین

معاون شهردار و رئیس سازمان فرهنگی،اجتماعی و ورزشی شهرداری قزوین در خاتمه گفت:مشارکت با مساجد و هیأت های مذهبی در برگزاری ویژه برنامه های اعیاد قربان تا غدیرخم و همچنین فضا سازی شهری در تیربردها و آذین بندی میادین و معابر مناطق شهری قزوین از دیگر اقدامات شهرداری به مناسبت دهه امامت و ولایت است.

شهرستان
Cities.Kaenat@gmail.com



جلسه شورای سیاستگذاری و برنامه ریزی

کائنات| شهرقدس – محبوبه میرزایی پندار ـ مدیر امور آبفای شهر قدس با اعلام این خبر گفت: به دلیل تراکم حوادث وشکستگیهای متوالی در خیابان گودرزی جنوبی عملیات اصلاح شبکه وانشعابات به طول ۳۰۰ متر اجرا شده است. بهزاد رضوانی افزود: لوله های بکار گرفته شده در این عملیات با قطر ۱۱۰ میلیمتری و از جنس پلی اتیلن می باشد. رضوانی اظهار داشت: اجرای این عملیات سهم بسزایی در کاهش هدر رفت آب و همچنین جلوگیری از افت فشار شبکه آبرسانی دارد و سبب بهبود کیفی و کمی آب شرب شهروندان در این خیابان شده است.

خبرنامه

افزایش ۲۸ درصدی رسیدگی به تخلفات رانندگان و شرکتهای حمل ونقل جاده ای دراستان قم

کائنات| رییس اداره حقوقی راهداری و حمل ونقل جاده ای استان قم اعلام کرد : طی چهارماهه نخست سالجاری درمجموع ۵۵ جلسه کمیسیونهای مواد ۱۱ و۱۲(رسیدگی به تخلفات رانندگان و شرکتهای حمل ونقل جاده ای)دراستان قم تشکیل شده که درمقایسه با مدت مشابه سال گذشته (۴۳ جلسه)ازرشد ۲۸ درصدی برخودار می باشد .

به گزارش روابط عمومی اداره کل راهداری و حمل ونقل جاده ای استان قم درراستای صیانت از حقوق شهروندی واجرای مقررات حمل کالا و مسافر ، طی چهار ماهه نخست سالجاری افزون بر ۵۵جلسه کمیسیونهای مواد ۱۱ و ۱۲ (رسیدگی به تخلفات رانندگان و شرکتهای حمل و نقل جاده ای)دراستان قم تشکیل شده است .

رییس اداره حقوقی راهداری و حمل ونقل جاده ای استان قم ضمن بیان خبر فوق اضافه کرد : از مجموع ۵۵ جلسه متشکله کمسیونهای مواد ۱۱ و۱۲ ، افزون بر ۳۸ مورد متعلق به کمیسیون ماده ۱۱ (رسیدگی به تخلفات رانندگان) و ۱۷ مورد جلسه دیگر متعلق به تشکیل کمیسیون ماده ۱۲ (رسیدگی به تخلفات شرکتهای حمل ونقل جاده ای) بوده است .

رییس اداره حقوقی راهداری و حمل ونقل جاده ای استان قم بیشترین میزان تخلفات رسیدگی شده توسط کمیسیونهای ماده ۱۱ (تخلفات رانندگان) را حمل بار بدون بارنامه ، نداشتن تجهیزات ایمنی خودرو ، اضافه تناژ، برخورد نامناسب راننده ، حمل بار تجاری با اتوبوس و ....را دانست و اضافه کرد : بیشترین میزان تخلفات رسیدگی شده درکمیسیون ماده ۱۲ (رسیدگی به تخلفات شرکتهای حمل و نقل جاده ای)نیز شامل عدم نظارت مدیر فنی بر تجهیزات ایمنی ناوگان عمومی (بررسی آج لاستیکها ، کپسول اطفا حریق ، سالم بودن شیشه ها ، کمربند ایمنی و ...) سو استفاده از کارت هوشمند راننده ، برخورد نامناسب پرسنل با مسافرین ، صدور صورت وضعیت فاقد کدرهگیری و صدور صورت وضعیت فاقد چک لیست مدیریتی ، دریافت کمیسیون اضافی از رانندگان ..بوده است .

اعتمادی ضمن تاکید بر پی گیری شکایات و مطالبات جدی کاربران جاده ای خاطر نشان ساخت : تلفن ۱۴۱ مرکز مدیریت راهها درتمامی اوقات شبانه روز آماده دریافت شکایات می باشد .

وی درخاتمه افزود : کارشناسان گشت بازرسی این اداره کل درقالب تیم های نظارتی به صورت محسوس و نامحسوس بررفتار ترافیکی رانندگان و نحوه ارائه خدمات موضوعه به کاربران جاده ای نظارت ودرصورت مشاهده هرنوع تخلف مراتب جهت پی گیری و اعمال قانون به مراجع ذی صلاح اطلاع رسانی میگردد.

رونق ورزش محلات با حمایت سازمان فرهنگی، اجتماعی و ورزشی شهرداری گرگان

کائنات| سرپرست سازمان فرهنگی، اجتماعی و ورزشی شهرداری گرگان از رونق ورزش در محلات شهر با حمایت های مادی و معنوی این سازمان خبر داد.به گزارش مرکز اطلاع‌رسانی روابط عمومی شهرداری گرگان، حسن افروشه اظهار کرد: توسعه و ترویج ورزش همگانی، هویت‌بخشی به محلات شهری، کاهش آسیب‌های اجتماعی، ایجاد نشاط و شادابی در جامعه، توسعه ورزش به منظور حفظ سلامتی افراد جامعه و پیشگیری از بیماری‌های روحی و جسمی از مهم‌ترین اهداف شهرداری گرگان در راستای توجه به ورزش محلات به شمار می‌رود.وی افزود: در همین راستا سازمان فرهنگی،اجتماعی و ورزشی شهرداری گرگان از مدت ها پیش طرح گسترش و تقویت ورزش در محلات به ویژه محلات کم برخوردار گرگان را آغاز کرده است.سرپرست سازمان فرهنگی،اجتماعی و ورزشی شهرداری گرگان خاطرنشان کرد: شهروندان عزیز که معتمدین محله خود هستند به ما مراجعه می کنند، نیازها و مشکلات ورزشی محله خود را بازگو میکرده و ما نیز در حد توان نسبت به رفع آن مشکلات اقدام می کنیم. افروشه ادامه داد: اهدای تجهیزات ورزشی مانند راکت تنیس روی میز، تیر دروازه، حلقه بسکتبال، توپ و تور و خط کشی زمین‌های ورزشی نظیر والیبال، بسکتبال و گل کوچک از جمله وظایف و اقدامات ما به منظور همگانی کردن ورزش محلات هستند. وی به توجه شهرداری به ورزش افراد توانخواه اشاره کرد و گفت: سالن بهار واقع در شهرک کیانشهر که یکی از سالن‌های تحت پوشش شهرداری است به تازگی برای جانبازان، معلولان و افراد دارای بیماری‌های خاص مناسب سازی شده و این عزیزان می توانند پس از گشایش اماکن ورزشی از آن استفاده نمایند.افروشه در پایان یادآوری اهمیت ورزش اظهار کرد: ورزش به عنوان یکی از مهمترین ارکان تأمین شادابی و سلامتی جسم و روح و نیز شاخص اصلی اجتماعی و فرهنگی در زندگی امروز نقشی اساسی و بنیادی دارد و اثرات مثبت آن نه تنها بر سلامت جسم، بلکه بر روح و روان نیز به اثبات رسیده است.

مدیرکل تبلیغات اسلامی گلستان:

بیش از ۱۰۰ هزار پرس غذای گرم به مناسبت عید غدیرخم در گلستان پخت می‌شود

حجت‌الاسلام نورالله ولی نژاد گفت: بیش از ۱۰۰هزار پرس غذای گرم پخت و همراه با ده ها هزار بسته معیشتی به مناسبت عید غدیرخم در گلستان توزیع خواهد شد.به گزارش روابط عمومی اداره کل تبلیغات اسلامی گلستان، حجت‌الاسلام نورالله ولی نژاد در گفتگو با خبرنگاران ضمن تبریک عید غدیر، این روز را یک اتفاق بی نظیر در تاریخ بشریت دانست و اظهار کرد: در عید غدیر خم پیامبر(ص) از سوی خداوند مامور به یک تکلیف شد و آن معرفی حضرت علی(ع) در منطقه غدیرخم به‌عنوان امام مسلمین بود.وی با اشاره به اینکه این ماموریت پیامبر(ص) در پایان عمر ایشان اتفاق افتاد،افزود: پیامبر(ص) در روز غدیر خم از همه حاضران بیعت گرفت و حضرت علی(ع) را به‌عنوان جانشین خود معرفی کرد.مدیرکل تبلیغات اسلامی گلستان با بیان اینکه غدیر برای همه مسلمانان است و اختصاص به قشر خاصی ندارد، گفت: روز عید غدیر را روز عیدالله اکبر به معنای عید بزرگ نامیدند که در این روز همه مسلمانان جشن خواهند گرفت.وی اضافه کرد: پخت و توزیع اطعام در بین خانواده های نیازمند یکی از مهمترین برنامه های گلستان است که امسال در سطح بسیار وسیعی انجام می‌شود. ولی نژاد با اشاره به اینکه بیش از ۱۰۰هزار پرس غذا برای نیازمندان در شب و روز عید غدیر خم تهیه و توزیع می‌شود، تصریح کرد: با توجه به اینکه داوطلبان و خیران زیادی به این طرح می پیوندند پیش بینی می‌شود این آمار تا روز جمعه به دو برابر برسد.وی در پایان بیان داشت: علاوه بر غذای گرم بیش از ده ها هزار بسته معیشتی توسط مردم خیر برای نیازمندان تهیه و توزیع می‌شود.

رئیس دانشگاه علوم پزشکی هرمزگان:

ارتباط بین رسانه و سلامت یک همکاری و همدلی است

رئیس دانشگاه علوم پزشکی هرمزگان در نشست خبری که به مناسبت روز خبرنگار برگزار شد، گفت: ارتباط بین رسانه و سلامت در شرایط بیماری و همه گیری ویروس کرونا یک همکاری و همدلی است.

دکتر حسین فرشیدی ضمن تبریک روز خبرنگار به اصحاب رسانه به ویژه خبرنگاران حوزه سلامت، از تلاش ها و همکاری خبرنگاران با دانشگاه علوم پزشکی هرمزگان تشکر کرد.

وی با بیان اینکه روز ۱۷ مرداد بهانه ای شد که بتوانیم از این روز استفاده کرده و فرصتی پیش آید از کسانی که به عنوان خبرنگار، وقت و آبرو و جانشان را در این راه گذاشته اند تقدیر کنیم، اظهار کرد: اگر کاری از بهداشت و درمان بخواهد تاثیرش را نشان دهد، جز از طریق اطلاع رسانی توسط خبرنگاران، امکان پذیر نیست.

فرشیدی با اشاره به اینکه خبرنگاری کار حساسی است و بدون اطلاع رسانی صحیح نمی توان کاری پیش برد، عنوان کرد: در استان هرمزگان در مسیر کاهشی قرار داریم و این موضوع از تیر ماه، به وقوع پیوسته و این کاهش در مراجعه به مراکز درمانی هم نمود پیدا کرده است. وی با اشاره به اهمیت افزایش امید در بین افراد جامعه، گفت: استراتژی های درمانی که در این ایام برای مبارزه با کووید ۱۹ صورت می گیرد، یک همدلی بسیار خوبی ایجاد کرده است. دکتر فرشیدی همراهی و همکاری استاندار هرمزگان، نماینده ولی فقیه در استان، نمایندگان مردم در مجلس و سایر مسئولان استانی را ستودنی دانست و افزود: اکنون برنامه های سلامت استان به عنوان اولویت های استانداری قرار دارد؛ مسئولان تمام قوای خود را برای تکمیل بیمارستانهای استان به کار بسته اند. رئیس دانشگاه علوم پزشکی هرمزگان اظهار کرد: اکنون دانشگاه علوم پزشکی هرمزگان شاهد حمایت های همه جانبه سیاسی، اجتماعی و فرهنگی است که می تواند نوید بخش آینده ای روشن برای بخش سلامت استان باشد. وی از افتتاح بیمارستان ۱۳۰ تخت خوابی شریعتی بندرعباس در هفته دولت امسال خبر داد و گفت: در فاز نخست، کلینیک تخصصی این بیمارستان با بخش های متخصص زنان، نوزادان و اطفال راه اندازی شد.

سرپرست اداره کل تعاون، کار و رفاه اجتماعی آذربایجان شرقی:

شاخص های ۱۷ گانه سلامت اداری مبنای ارزیابی است



کائنات| آذربایجان شرقی – فلاح: سرپرست اداره کل تعاون، کار و رفاه اجتماعی آذربایجان شرقی گفت: ملاک عمل و مبنای ارزیابی خدمات اداری شاخص های ابلاغی ۱۷ گانه در حوزه سلامت اداری است.

به گزارش خبرنگار ما در آذربایجان شرقی، دکتر حسین فتحی در اولین جلسه ستاد امر معروف و نهی از منکر اداره کل تعاون، کار و رفاه اجتماعی استان با تشریح دستورالعمل ستاد احیای امر به معروف و نهی از منکر افزود: این موضوع علیرغم تاکید و دستورات دینی و اجتماعی به عنوان حلقه مفقوده در امور اداری و جامعه همواره از موضوعات بسیار مهم می باشد.

وی ادامه داد: به لحاظ عادات غلط قبح برخی از امور از بین رفته و منکر محسوب نمی شود. فتحی یکی از این منکرات را غیبت عنوان کرد و افزود: غیبت از منکراتی است که در آیات و روایات بر آثار منفی دنیوی و اخروی آن تاکید زیادی شده در حالی که این رفتار و عادت ناپسند از ذهن ها رفته و در جامعه و سازمانها به یک امر عادی تبدیل شده است. سرپرست اداره کل تعاون، کار و رفاه اجتماعی آذربایجان شرقی با تاکید بر اجرای دستورالعمل های اداری، فعالیت مستمر کمیته های امر به معروف و اقامه نماز در قالب کمیته سلامت اداری را خواستار شد و بر اجرای شاخص های ۱۷ گانه حوزه سلامت اداری در قالب حقوق شهروندی تاکید کرد.

حسین فتحی، تعیین راهبردی های لازم در حوزه اقامه نماز را لازم و ضروری دانست و افزود: برنامه های قابل اجرا در حوزه اقامه نماز باید متناسب با ظرفیت اداری و فردی اجرا شود. وی به ابلاغیه ها و دستورالعمل های صادره در حوزه سلامت اداری و حقوق شهروندی اشاره نمود و خاطرنشان کرد: برنامه ها در ۳ حوزه پیشگیری، مقابله و نظارت بر اساس دستورالعمل های یاد شده اجرا خواهد شد.

ضرورت ارتقاء سهم بخش تعاون به ۲۵ درصد در اقتصاد کشور گزارش خبرنگار ما در آذربایجان شرقی حاکی است؛ با حضور سرپرست اداره کل تعاون، کار و رفاه اجتماعی آذربایجان شرقی و معاونت توسعه مدیریت و منابع سازمان منطقه آزاد تجاری ارس راهکارهای ارتقاء سطح برنامه‌ریزی و مدیریت تعاونی‌ها و ارتقاء سهم بخش تعاون به ۲۵ درصد در اقتصاد کشور بررسی شد.

دکتر حسین فتحی سرپرست اداره کل تعاون، کار و رفاه اجتماعی آذربایجان شرقی در حاشیه این نشست که با حضور معاونین اداره کل و مدیر کار و اشتغال منطقه آزاد ارس برگزار شد با اشاره به تفاهم نامه مشترک فیمابین وزارت متبوع و شورای عالی مناطق آزاد تجاری ویژه اقتصادی ارس گفت: در راستای اجرای سیاست های کلی اصل ۴۴ قانون اساسی و سیاست های توسعه بخش تعاون مبنی بر افزایش سهم بخش تعاون در اقتصاد کشور ضمن ارائه راهکارها، اهداف و وظایف مربوطه، نحوه اجرای تفاهم نامه براساس سیاست‌های وزارت تعاون، کار و رفاه اجتماعی و بهره مندی از ظرفیت های ویژه منطقه آزاد تجاری ارس بررسی شد.

در این نشست معاون توسعه مدیریت سازمان منطقه آزاد تجاری ارس نیز با اشاره به ظرفیت های بالای این منطقه بر هم افزایی بیشتر و ایفای بیشتر و بهتر مرکز خدمات اشتغال منطقه تاکید کرد. همچنین در این نشست، سرپرست کار و اشتغال منطقه آزاد ارس خواستار اجرای ماده ۶۵ قانون احکام دائمی به منظور تفویض کلیه وظایف و اختیارات ناشی از مسئولیت‌های وزارت تعاون، کار و رفاه اجتماعی مستقر در منطقه آزاد تجاری ارس شد.

خبر

نصب ۵۷کلر زن هیدرو مکانیکی در روستاهای فریدونشهر



کائنات| مدیر آبفا فریدونشهراعلام کرد: مقرر گردید در ۵۷ روستای فریدونشهر، ۵۷ کلر زن هیدرومکانیکی با اعتباری بالغ بر ۵ میلیارد تومان نصب گردد تا آثار مثبت یکپارچه سازی شرکت های آب و فاضلاب استانی برای ساکنین روستایی بهتر و ملموس تر باشد و همه مشترکین روستایی از خدمات مطلوب و مناسب برخوردار گردند.

محمدرضا یبلوئی افزود: هم اکنون در ۵۷ روستای فریدونشهر کلر زنی منابع آبی به روش کوزه ای، صورت می گیرد.

وی با بیان اینکه پراکندگی روستاها در شهرستان فریدونشهر بسیار گسترده است تصریح کرد: وضعیت توپوگرافی شهرستان فریدونشهر به گونه ای است که خدمات رسانی به روستاها به راحتی انجام نمی شود چرا که دسترسی به روستاها به آسانی امکان پذیر نیست.

یبلوئی با بیان اینکه تاسیسات و منابع آبی در این ۵۷ روستا درجاهایی مستقر هستند که فاقد انرژی برق می باشد، خاطرنشان ساخت: طی بررسی های صورت گرفته بهترین روش برای گندزدایی منابع آبی این روستاها کلر زنی به روش هیدرولیکی است زیرا منابع آبی در این منطقه تا حدودی غنی می باشد.

مدیر آبفا فریدونشهر با اشاره به منابع تامین آب شرب ساکنان این روستاها عنوان کرد: به دلیل اقلیم آب و هوایی شهرستان فریدونشهر آب روستاهای مذکور از چشمه تامین می گردد، که از لحاظ منابع معدنی بسیار غنی و گوارا است.

وی خاطرنشان ساخت: هم اکنون روستاهایی که قرار است در آینده نزدیک به روش هیدرومکانیکی منابع آبی آنها کلر زنی شود، تحت پوشش آبفا فریدونشهر قرار ندارند اما با توجه به اینکه اولویت صنعت، تامین آب شرب سالم و بهداشتی برای همه مردم در سطح کشور می باشد این امر در دستور کار قرار گرفت.

خبر

رئیس فوریت‌های پزشکی شرکت ملی حفاری ایران:

پایداری وضعیت مطلوب منوط به رعایت جدی پروتکل های بهداشتی و ایمنی است



کائنات| رئیس فوریت های پزشکی شرکت ملی حفاری ایران با اشاره به کنترل نسبی شیوع ویروس پر خطر کرونا در استان خوزستان گفت: پایداری و تثبیت این وضعیت منوط به رعایت جدی پروتکل های بهداشتی و ایمنی فردی و عمومی است.

پریسا قاسمی افزود: با توجه به فرهنگ سازی و آگاهی بخشی وسیع از سوی دستگاه ها و متولیان بهداشت و درمان، تلاش مستمر رسانه های جمعی و همکاری شهروندان، استان خوزستان از وضعیت قرمز خارج شده است اما این به معنای برطرف شدن خطر بیماری کووید ۱۹ نیست و بی توجهی به مسائل بهداشتی می تواند منجر به تشدید شیوع بیماری گردد.

وی با بیان اینکه مجموعه کارکنان این شرکت که بالغ بر ۱۵ هزار نفر می شوند در بخش های عملیاتی، پشتیبانی و ستادی در یک تشریک مساعی جمعی، رعایت دستورالعمل های بهداشتی را در سرلوحه کار و زندگی خود قرار دادند، اظهار کرد: همکاران در این اداره و مدیریت های منابع انسانی، ایمنی، بهداشت و محیط زیست و سایر بخش های شرکت در شش ماه گذشته در تلاشی مستمر و موثر ضمن فرهنگ سازی و اجرایی کردن ابلاغیه های ستاد ملی و استانی مقابله با کرونا و کاربست پروتکل های بهداشتی نهایت همّت خود را بکار گرفتند که سلامت کارکنان و به تبع آن خانواده های آنان حفظ و با اقدامات پیشگیرانه و مقابله ای تبعات شیوع ویروس به حداقل ممکن برسد و از کنترل خارج نشود.

رئیس فوریت های پزشکی شرکت ملی حفاری ایران با اشاره به اینکه تاکنون داروی قطعی برای پیشگیری و درمان کووید ۱۹ رونمایی نشده است، افزود: در همین حال مطالعات و بررسی ها در جهان نشان داده که رعایت فاصله گذاری اجتماعی، استفاده از ماسک و شستن مرتب دست ها در مهار شیوع این بیماری و کنترل آن بسیار اثر بخش بوده است.

وی اظهار کرد: جا دارد کارکنان شرکت همچنان نکات بهداشتی خاصّه سه اصل که به آن اشاره شد را با دقت و وسواس مدنظر قرار دهند تا سلامت خود، خانواده و جامعه را حفظ و شاهد کاهش استرس و نگرانی از گرفتار شدن به این ویروس باشیم.

قاسمی گفت: این موضوع به ویژه در بخش های عملیاتی و پشتیبانی از جمله دستگاه ها و اردوگاه های حفاری، سالن های غذا خوری و سرویس های ایاب و ذهاب در موقعیت ها و مناطق عملیاتی و کارگاه های فنی بسیار مورد تاکید است و ضرورت دارد شیوع این ویروس خطرناک به واقع جدی گرفته شود و واقف باشیم که با رعایت و بکارگیری نکات بهداشتی می توانیم به سلامت از شرایط سخت کرونایی عبور کنیم.

مدیرکل تعاون مازندران:

وام کرونایی به ۴۳۰۰ کارگاه در مازندران پرداخت شد



کائنات| مدیرکل تعاون، کار و رفاه اجتماعی مازندران از پرداخت تسهیلات برای جبران خسارت کرونا به چهار هزار و ۳۰۰ کارگاه و واحد تولیدی استان خبر داد.

کامران اصغری در گفتگو با خبرنگاران ضمن تشریح جزئیات پرداخت تسهیلات به واحدهای آسیب دیده از شیوع ویروس کرونا در استان گفت: تاکنون ۴۶۰ میلیارد ریال برای ۴ هزار و ۳۰۰ طرح پرداخت شده است.

وی تعداد کارگاه‌های مشمول دریافت تسهیلات کرونا در استان مازندران را بیش از ۵۷ هزار کارگاه اعلام کرد و افزود: تاکنون ثبت نام ۲۰ هزار و ۵۰۰ کارگاه نهایی و به دستگاه‌های اجرایی ارسال شد واز این تعداد کارگاه، ۲۰ هزار و ۴۸۹ کارگاه مورد تأیید دستگاه اجرایی قرار گرفته و به بانک‌های استان ارسال شد. اصغری با اشاره به اینکه بانک‌های استان نیز ۱۹ هزار و ۹۱۶ طرح را به شعب ارسال کرده است، گفت: از این تعداد، ۴ هزار و ۳۰۰ طرح به مبلغ ۴۶۰ میلیارد ریال منجر به پرداخت شده است.

وی سهم استان مازندران از تسهیلات کرونا را ۳.۹ درصد سهم کل کشور معادل هزار و ۵۶۱ میلیارد تومان اعلام کرد و ادامه داد: با توجه به اعلام کارگروه بررسی و مقابله با پیامدهای اقتصادی ناشی از شیوع بیماری کرونا کشور، بانک‌های عامل تا پایان مردادماه فرصت پرداخت تسهیلات به طرح‌های معرفی شده را دارند.

وی با اشاره به سهم هزار و ۵۶۱ میلیارد تومانی استان برای کسب و کارهای آسیب دیده افزود: دستگاه‌های اجرایی صنعت، معدن و تجارت، آموزش و پرورش، بهزیستی، راه و شهرسازی، فرهنگ و ارشاد اسلامی، آموزش فنی و حرفه‌ای، میراث فرهنگی، صنایع دستی و گردشگری، وزارت کشور، ورزش و جوانان، دانشگاه علوم پزشکی، وزارت علوم، تحقیقات و فناوری باید پیگیر ثبت‌نام کسب و کارهای مرتبط خود در سامانه کارا باشند.

مدیرکل تعاون، کار و رفاه اجتماعی مازندران بر ضرورت تسریع در پرداخت تسهیلات از سوی بانک‌های عامل به مشمولان تاکید کرد و گفت: پرداخت تسهیلات حمایتی به کسب و کارهای آسیب دیده از کرونا یکی از سیاست‌های مهم وزارت تعاون، کار و رفاه اجتماعی در راستای حفظ اشتغال بنگاه‌ها و صیانت از نیروهای کار است.

اصغری اظهار کرد: بر این اساس ۱۴ رسته شغلی شناسایی شده که بیشترین آسیب از شیوع ویروس کرونا را متحمل شده و دارای لیست بیمه در قالب کارفرمایی یا خویش فرمایی بوده‌اند برای ثبت‌نام در سامانه کارا اقدام و پرداخت تسهیلات به آنها از خردادماه آغاز شده است.

وی افزود: دولت همواره حامی تولیدکنندگان است و انتظار می‌رود پرداخت تسهیلات به تولیدکنندگان راهگشایی برای آنان بوده و زمینه حفظ نیروی انسانی و جهش تولید را فراهم کند.

خبر

مدیرعامل شرکت آب و فاضلاب استان قم:

پایداری نظام وابسته به رضایتمندی مردم است



کائنات| مدیرعامل شرکت آب و فاضلاب استان قم رضایتمندی مردم را از اصول مهم و اساسی پایداری در نظام ها و حکومت ها دانست.

به گزارش روابط عمومی شرکت آب و فاضلاب استان قم، دکتر «علی جان صادق پور» در آیین تجلیل از دفاتر برتر پیشخوان دولت که با حضور مدیرکل ارتباطات و فناوری اطلاعات استان برگزار شد، رضایتمندی مردم را یکی از اصول مهم و اساسی در پایداری نظام‌ها و حکومت‌ها دانست و گفت: مردم از حکومتی حمایت و پشتیبانی خواهند کرد که بتواند رضایتمندی آحاد جامعه را فراهم آورد.

وی امکانات و تجهیزات و فرایندهای ارائه خدمات را از عوامل مؤثر در رضایتمندی مردم برشمرد و اظهار کرد: هر چند که امکانات و تجهیزات ارائه خدمات مهم است اما نحوه ارائه این خدمات به مردم بسیار بیشتر از امکانات می‌تواند در ایجاد رضایتمندی در جامعه تأثیرگذار باشد.

مدیرعامل شرکت آب و فاضلاب استان قم با بیان اینکه خدمات ارائه شده به مردم باید از شفافیت، سرعت، دقت و سلامت برخوردار باشد، خاطرنشان کرد: در این صورت است که می‌توانیم به سمت تولید، رشد و توسعه حرکت کنیم و شاهد پیشرفت کشور باشیم.

وی راه‌اندازی دفاتر پیشخوان دولت را از راهکارهای ارائه خدمات بهتر به مردم و جلب رضایتمندی جامعه دانست و یادآور شد: یکی از دستگاه‌هایی که خدمات خود را از این درگاه به مردم ارائه کرده شرکت آب و فاضلاب استان قم است.

دکتر علی جان صادق پور از دفاتر پیشخوان دولت به عنوان پیشانی دولت و دستگاه‌های خدماتی یاد و تأکید کرد: چگونگی تعامل این دفاتر با مردم و نحوه ارائه خدمات و عملکرد آن‌ها بیانگر عملکرد شرکت‌های خدماتی از جمله شرکت آب و فاضلاب است. وی با اشاره به اهمیت نحوه برخورد متصدیان دفاتر پیشخوان دولت با مردم اذعان داشت: بسیاری از مشکلات مردم در دفاتر پیشخوان قابل رسیدگی است که اگر این مهم محقق شود به گسترش اعتماد اجتماعی می‌انجامد.

مدیرعامل شرکت آب و فاضلاب استان قم، عدم اعتماد اجتماعی را منجر به ناکارآمدی دانست و تصریح کرد: هر چه از نظر امکانات و ساختارها پیشرفت کنیم اما در دفاتر پیشخوان خدمات به شکل مناسب به مردم ارائه نشود تمام خدمات و تلاش‌ها به هدر خواهد رفت.

وی در همین راستا ارزیابی دفاتر پیشخوان دولت را مهم ارزیابی کرد و با اشاره به برخی از محدودیت‌ها و مشکلات موجود در این دفاتر ابراز داشت: با وجود این مشکلات شاهد بهبود وضعیت ارائه خدمات به مردم در دفاتر هستیم که این امر قابل قدردانی است.

خبر

رشد ۲۱ درصدی فروش گاز در استان بوشهر

کائنات| بوشهر- مدیرعامل شرکت گاز استان بوشهر گفت: میزان فروش گاز به صنایع در سه ماهه اول سال ۹۹ رشد ۲۱ درصدی داشته است . به گزارش روابط عمومی شرکت گاز استان بوشهر مدیر عامل شرکت گاز استان بوشهر گفت :استان بوشهر در سال گذشته، ۸/۱۴میلیارد مترمکعب گاز به مشترکین خود تحویل داد که این رقم، رشد ۱۱ درصدی نسبت به سال ۹۷ را نشان می‌دهد؛ از این میزان، ۹۹ درصد به مصرف صنایع رسید که در میان صنایع نیز، بیشترین سهم گاز مصرفی، متعلق به پتروشیمی‌هاست. به گزارش روابط عمومی شرکت گاز استان بوشهر مهندس رحمانی مدیر عامل شرکت گاز استان بوشهر گفت: میزان فروش گاز در سه ماهه اول سال ۱۳۹۹ قریب به ۵/۴ میلیارد متر مکعب بوده است که در مقایسه با مدت مشابه سال گذشته رشد ۲۱ درصدی داشته است. رحمانی افزود: تا کنون به ۱۷۸ واحد صنعتی با مصرف ۵/۱۲ میلیون لیتر سوخت در سال که معادل بیش از ۹۰ درصد تعهد این شرکت است گازرسانی شده است. رحمانی گفت: با توجه به نامگذاری سال ۹۹ با عنوان سال جهش تولید، امسال نیز یکی از مهمترین اهداف این شرکت گازرسانی به صنایع کوچک و بزرگ استان خواهد بود تا ان‌شاءالله بتوانیم در این راستا و در جهت اجرای سیاست حمایت از تولید ملی گام برداریم.

خبر

مشعل گاز ۱۴ روستای میاندوآب روشن می‌شود

کائنات| رئیس اداره گاز میاندوآب از روشن شدن مشعل گاز ۱۴ روستای این شهرستان همزمان با هفته دولت خبر داد.

بهرام کاظمی، گفت: براساس برنامه‌ریزی‌های انجام شده، عملیات گازرسانی به ۱۰ روستای محور باروق و ۴ روستای محور چیلیک این شهرستان با صرف ۹۰ میلیارد ریال هزینه، پایان یافته و همزمان با گرامیداشت هفته دولت، مشعل آنها روشن می‌شود. به گفته وی، با گازدار شدن این روستاها، ۱۵۰۰ خانوار از نعمت گاز طبیعی برخوردار خواهند شد. رئیس اداره گاز میاندوآب در ادامه، با اشاره به اینکه در حال حاضر ۹۲ درصد خانوار روستایی این شهرستان از نعمت گاز بهره‌مندند، افزود: با بهره‌مندی اهالی ۱۴ روستای محورهای باروق و چیلیک از نعمت گاز در هفته دولت، میزان ضریب نفوذ گاز در میان خانوار روستایی به ۹۷ درصد افزایش می‌یابد. کاظمی در ادامه، به در دست اجرا بودن عملیات گازرسانی به ۸ روستای این شهرستان اشاره کرد و گفت: مشعل این روستاها نیز در صورت تامین نقدینگی لازم، تا پایان امسال روشن می‌شود. وی با اعلام اینکه هم اکنون ۱۵۶ روستای میاندوآب گازدار شده‌اند، اظهار کرد: تاکنون به ۱۵۰ مورد از صنایع این شهرستان نیز گازرسانی شده است. رئیس اداره گاز میاندوآب به واگذاری ۴۸ هزار و ۳۶۰ فقره انشعاب اشاره کرد و افزود: در مجموع تاکنون ۸۹ هزار و ۳۶۰ اشتراک در این شهرستان پذیرش شده است. بنا بر اعلام کاظمی، ۵۷ درصد واگذاری اشنعابات روستایی در دولت تدبیر و امید انجام گرفته است.

شهرستان



عملیات مهار آتش‌سوزی موتورلنج باری خور بندر گناوه پایان یافت

کائنات| مدیرکل بنادر و دریانوردی استان بوشهر گفت: آتش سوزی موتور لنج باری در خور بندر گناوه پس از گذشت ۱۶ ساعت بدون تلفات جانی مهار شد.سیاوش ارجمندزاده روز جمعه در این ارتباط افزود: ظهر روز گذشته ساعت ۱۳:۱۵ در پی اعلام گزارش مبنی بر آتش سوزی یک فروند موتور لنج باری در خور بندر گناوه بلافاصله شناورهای خدماتی «پسر» تحت قرارداد اجاره اداره کل بنادر و دریانوردی استان به همراه شناور «آزادی» به صورت داوطلبانه در محل حاضر و عملیات اطفاء حریق را آغاز کردند و در ادامه عملیات نیز یک شناور آتشخوار از جزیره خارگ به تیم عملیاتی اضافه شد.

مدیرآبفا فلاورجان اعلام کرد:

پیشرفت فیزیکی ۹۸ درصد شبکه فاضلاب ۵ روستای فلاورجان



کائنات| مدیرآبفا فلاورجان اعلام کرد : هم اکنون بیش از ۲۲ کیلومتر از شبکه فاضلاب ۵ روستای فلاورجان اجرا شده است و انتظار می رود طی یک ماه آینده، شبکه فاضلاب روستاهای اردال، کاویان، مهرنجان، چم رود و فیلرگان نیز به بهره برداری برسد.

محمد مهدی پراندوخ عنوان کرد: در دی ماه سال گذشته، طرح اجرای شبکه فاضلاب ۱۱ روستای فلاورجان در دستور کار قرار گرفت و با اتمام اجرای شـبکه فاضلاب این ۵ روستا، در آینده ی نزدیک عملیات اجرای شبکه فاضلاب روستاهای بجگرد، محمدیه، زفره، نارگان و بوستان آغاز می شود.

وی با بیان اینکه پروژه اجرای شـبکه فاضلاب ۱۱ روستای فلاورجان با سرمایه گذاری شرکت ذوب آهن اصفهان عملیاتی شد، تصریح کرد: شرکت ذوب آهن اصفهان با هدف تخصیص پساب این روسـتاها برای رفع بخشی از نیاز آبی در واحدهای تولیدی با سـرمایه گذاری به روش بیع متقابل در این پروژه مشارکت نموده اسـت. مدیرآبفا فلاورجان با اشاره به تولید پساب فاضلاب در این مناطق خاطرنشان ساخت: در افق طرح که ۱۴۳۰ می باشـد پیش بینی می گردد حدود ۲۰ هزار نفر تحت پوشش شـبکه فاضلاب در این ۱۱ روستا قرار بگیرند و براین اساس، پساب تولیدی در این روستاها حدود ۲ هزار متر مکعب در روز خواهد بود.

پراندوخ حجم عملیاتی این پروژه را ۹۳ کیلومتر اعلام کرد و اظهار داشت: اجرای شبکه فاضلاب در ۱۱ روستای شهرستان فلاورجان شامل ۷۹ کیلومتر شبکه داخلی و ۱۴ کیلومتر خط انتقال می باشـد و اعتبار این طرح بالغ بر ۹۱۰ میلیارد ریال است که از محل سرمایه گذاری شـرکت ذوب آهن اصفهان تامین می گردد. مدیر آبفا فلاورجـان با بیان اینکه اغلب این روستاها در حاشیه رودخانه زاینده رود قرار دارند تصریح کرد: رودخانه زاینده رود ازمیان شهرفلاورجان عبور می کند و برخی ازاین روسـتاها در مجاورت این رودخانه قرار دارند، بنابراین به منظور کاهش آلاینده های زیست محیطی و جلوگیری از آلودگی منابع آب های زیرزمینی، اجرای شـبکه فاضلاب در این روستاها ضروری به نظر می رسـد. پراندوخ بیان داشت: بررسی ها حاکی از آن است که هرمترمکعب فاضلاب در حدود ۱۵ مترمکعب آب های زیرزمینی را آلوده می کند، پس برای ارتقای بهداشت محیط و سلامت مردم، جمع آوری، انتقال و تصفیه فاضلاب لازم است.

وی عنوان کرد: فاضلاب این روستاها پس از انتقال به تصفیه خانه فاضلاب فولادشهر به منظورمصارف صنعتی به شرکت ذوب آهن انتقال می یابد.

برگـزاری کارگاه آموزشـی توانمنـد سـازی مسئولین پایگاه بسیج اسـتان آذربایجان غربی

کائنات| کارگاه آموزشی توانمند سازی مسئولین و فرماندهان حوزه پایگاه‌های مقاومت ادارات آذربایجان غربی به منظورارتقاء سطح آگاهی و ارتقاء علمی مدیران وفرماندهان ادارات برگزار شد.

در این کارگاه آموزشـی که با همکاری پایگاه مقاومت شـهید مطهری مخابرات منطقه آذربایجان‌غربی و با حضور نماینده ولی فقیه در اسـتان آذربایجان غربی و سردار شهسواری فرمانده سپاه شهدای استان برگزار شـد، یاد و خاطره ۱۲ هزار شهید استان و شهید حسین مرتضوی زاده شهید شاخص سازمان بسیج کارمندان کشور در سال ۹۹گرامی داشته شد . در ابتدای این مراسم سردار شهسواری ضمن خیر مقدم به شرکت کنندگان در این کارگاه آموزشی اظهار کرد: زندگی شهیدان باید الگو و سرمشق تمامی مدیران قرار گیرد و مردم از کارمندان و مدیران ادارات خدمت خالصانه و بی منت انتظار دارند. فرمانده سپاه شهداء آذربایجان‌غربی در ادامه به شاخص های دولت اسـلامی از از نگاه مقام معظم رهبری اشاره کرد و گفت : سلامت اعتقادی وعملکردی، خدمت به خلق و روحیه خدمت، عدالت طلبی، سلامت اقتصادی و مبارزه با فساد از شاخص های اصلی دولت اسلامی از نگاه مقام معظم رهبری است که باید بتوانیم به بهترین شکل ممکن این شاخص ها را در سازمانها وادارات نهادینه کنیم .

فرماندارهشترود:

آب استحصالی برای هر خانوار روستایی ۶۰۰ لیتر در روز است

کائنات| فرماندار هشترود گفت: آب استحصالی برای هر خانوار روستایی ۶۰۰ لیتر در روز است که خواستار ایجاد کنتورهای حجمی توسط شوراها و دهیاران و مدیریت توزیع آب هستیم تا از هدر رفت آب جلوگیری شود . امین امینیان گفت: ۵۰ میلیارد تومان برای احداث و ادامه ساخت تصفیه خانه فاضلاب هشترود در نظر گرفته شده است اما فعلا اختصاص نیافته است. نماینده مردم هشترود و چاراویماق در مجلس هم گفت: بوی نامطبوع فاضلاب همچنان مردم هشترود را آزار می دهد. سید حمزه امینی گفت: متاسفانه چندین سال است که فاضلاب های خانگی به رودخانه وسط شهر ریخته می شود که این کار علاوه بر بوی بد در فصل تابستان باعث بروز برخی امراض نیز می شود.

ضرورت تکمیل تصفیه خانه فاضلاب و اجرای فاضلاب مدرن شهری

کائنات| عضو کمیسـیون اجتماعی مجلس خواستار تکمیل تصفیه خانه فاضلاب و اجرای فاضلاب مدرن شهری را شـد و گفت: متاسفانه جاری شدن فاضلاب های خانگی به رودخانه مشکلات زیست محیطی را نیز به دنبال دارد. وی همچنین گفت: آب شرب شهر هشترود که از سد سهند تهیه می شود پس از تکمیل و آبگیری سد کلقان از این سد تهیه خواهد شد. مدیرعامل آب و فاضلاب آذربایجان شرقی نیز از شروع مجدد عملیات احداث تصفیه خانه فاضلاب هشترود خبر داد و گفت: گره این طرح با مشارکت صندوق توسعه ملی باز خواهد شد. این مقام مسوول در نشست بررسی مشکلات آب و فاضلاب هشترود گفت: با هزینه چهار میلیارد تومان تصفیه خانه آب شهر نظرکهریزی هم تا پایان امسال به اتمام خواهد رسید و مردم این شهر آب شرب سالم و بهداشتی و استاندارد را در خانه های خود مصرف خواهند کرد. وی همچنین دستور داد تا آب شرب مصرفی روستای علی آباد از شهر هشترود تزریق شود . وی متوسط سرانه آب برای هر فرد را ۱۵۰ لیتر در شبانه روز اعلام کرد و گفت: این رقم در تبریز ۲۲۰ لیتر بوده حتی برخی مواقع به علت کرونا مصرف تا ۲۶۰ لیتر نیز افزایش می یابد و امسال به دلیل شیوع بیماری کرونا، مصرف آب در تبریز ۳۸ درصد افزایش یافت.

مشکل قطعی آب در تبریز مرتفع شده است

وی با بیان اینکه مشکل قطعی آب را در تبریز مرتفع شده است، گفت: ۶۰ درصد آب تبریز از زرینه رود و مابقی از چاه‌ها و سد نهند تامین می‌شود اما برای حل قطعی آب شرب تبریز، انتقال آب ارس ضروری است.

خبر

نشست هم اندیشی ریاست اتاق بازرگانی و هیات همراه با ریاست دانشگاه صنعتی اراک



کائنات| درپی بازدیـد و حضور منوچهر توسـطی رییس اتاق بازرگانی، صنایع، معادن و کشاورزی اراک، بهنام آزادی راد رییس انجمن تحقیق و توسـعه اسـتان مرکزی و مهندس فرشید شاه محمدی رییس کمیسیون ارتباط صنعت و دانشگاه اتاق بازرگانی اراک در دانشگاه صنعتی اراک و بازدید از واحد های مختلف دانشگاه روز شنبه ۲۸تیرماه ۱۳۹۹ نشست هم اندیشی و بررسی زمینه های هم افزایی و همکاری دوجانبه برگزار شد.

در این نشست دکتر حمیدرضا آشتیانی رییس دانشگاه صنعتی اراک با ابراز خرسندی از حضور اعضای اتاق بازرگانی در دانشگاه صنعتی، رسـالت دانشـگاه را در تربیت نیروی متخصص، حل معضلات صنایع اسـتان و تکمیل زنجیره ارزش استان و کشور دانست. آشتیانی با اشاره به عدم اقبال آموزش پرورش استان در معرفی درست دستاوردهای دانشگاه ها خصوصا دانشگاه صنعتی، ظرفیتهای واقعی دانشگاه برای دانش آموزان تبیین نگردیده است و همین امر باعث شده اسـت که دانش آموزان دیگر استان های مجاور تمایل به انتخاب بیشتری داشته باشد که همین امر سبب شده تا بیش از ۷۰درصد ظرفیت دانشجویی به دانشجویان دانشگاه غیربومی هستند. منوچهر توسطی رییس اتاق بازرگانی، صنایع، معادن و کشاورزی اراک در نشسـت با رییس دانشگاه صنعتی اراک:اتاق بازرگانی بـه عنوان بزرگترین پارلمان بخش خصوصی ارتباط خوبی با فعالان اقتصادی و تولیدکنندگان دارد. بایسـتی شرایطی فراهم شود که دانشگاه نیز به واسـطه ارتباطات اتاق با فعالین بخش خصوصی ارتباط داشته باشد. ارتباط دانشگاه با فعالین اقتصادی میتواند ما را از مدرک گرایی دور کند و با روشی برنامه ریزی کنیم تا دانشجوی ما کار عملی یاد بگیرد و از مدرک گرایی فاصله بگیریم.اتاق بازرگانی اراک از گذشته با دانشگاه صنعتی اراک ارتباط خوبی داشته است و بایستی این ارتباط را تقویت کنیم. وی افزود: نو آوری خلاقیت، فکر، ایده و علم از دانشگاه بیرون می آید و بخش اصلی سرمایه گذاری ها از این مولفه ها نشات می گیرد. بایستی برای رسیدن به توسعه توان علمی و مالی در کنار یکدیگر باشـند. با یکی از آنها نمی توان به توسعه پایدار رسید.سال ها به خاطر مشکلات اقتصادی که وجود داشته است، صنعت ما از یکی از هویت اصلی خود که کمک به دانشگاه است، کمی دور شده است و باید این فاصله با پیوند صنعت و دانشگاه ترمیم گردد.

خبر

قدردانی وزیر نیرو از استاندار و مدیران برق خوزستان برای عبور موفقیت آمیز از اوج تابستان



کائنات| وزیر نیرو از استاندار خوزستان و مجموعه صنعت برق این استان بخاطر تدابیر اندیشیده شده در عبور بدون خاموشی برنامه ریزی شده از دوره اوج مصرف برق تابستان، تشکر و قدردانی کرد.

رضا اردکانیان در ارتباط ویدئو کنفرانسی با استانداران و مدیران صنعت برق همزمان با شانزدهمین هفته از پویش #هرهفته_الف_ب_ایران، در آئین جشن تحقق برنامه عبور موفق از دوره اوج مصرف برق تابستان ۱۳۹۹ که در قالب پروژه‌های «سـاز و کاری» برگزار شد، گفت: طبق آمار، دسـت کم در یک دهه قبل از سال ۹۷، هر سال در تابسـتان با افزایش اوج بار یا پیک تابستان به میزان حدود ۵ درصد مواجه بودیم؛ یعنی علاوه بر پاسخگویی به تمام نیازها در همه بخش‌ها در طول سال، سالانه حدود دو تا سه هزار مگاوات و بلکه بیشتر صرفا برای پاسـخگویی به اوج بار تابسـتان و افزایش نسبت به سال قبل ظرفیت‌سازی کرده، نیروگاه احداث و سرمایه‌گذاری کنیم تا تابستان را بدون خاموشی پشت سر بگذاریم. وی بیان کرد: طبیعتا در تابستان سال‌های ۹۸،۹۷ و امسال اگر قرار بود در بر همان پاشنه بچرخد باید در هر تابستان علاوه بر سایر نیازها صرفا برای عبور موفق بدون خاموشی از پیک چندین هزار مگاوات نیروگاه بیشتر سرمایه‌گذاری می کردیم.

استاندار خوزستان نیز در آیین عبور موفقیت آمیز از تابستان گفت: تابستان متفاوتی را تجربه کرده ایم و در برخی از شهرهای خوزستان دماهای بالاتر از ۵۰ درجه برای چندین روز ماندگار بود اما با تمهیدات اندیشیده شده و راهکارهایی که به اجرا گذاشته شد بدون خاموشی برنامه ریزی شده ای از آن گذشتیم. غلامرضا شریعتی اظهار داشت: شبکه برق خوزسـتان بخاطر قدمتی که دارد در بخش هایی دچار فرسودگی و مسن بودن است که نیازمند توجه ویژه دولت برای جوان سازی آن است. وی با اشـاره به افت ولتاژ برق در شمال خوزستان، ادامه داد: برای جبران تولید کمبود بـرق نیروگاه های ۲۵ مگاواتی تولید پراکنده در شـمال خوزستان برنامه ریزی شـد اما برای رفع اساسی این مشکل لازم اسـت روند احداث نیروگاه سیکل ترکیبی دوکوهه اندیمشک سرعت بگیرد و برای تابستان ۱۴۰۰ وارد مدار شود.

معاون وزیر نیرو در اموربرق و انرژی نیز با بیان اینکه از سال ۱۳۹۷ برنامه‌ای را با عنوان مدیریت پیک مصرف شروع کردیم و امسال مرحله سوم آن به اتمام رسیده است، گفت: ۷۰ هزار میلیارد تومان با اعمال برنامه‌های مدیریت مصرف صرفه جویی انجام شـده که این میزان صرفه‌جویی معادل سه برابر درآمد سالانه صنعت برق است.

آگهی مزایده اتومبیل

به موجب پرونده اجرائی کلاسه ۹۸۰۱۲۴۵ و ۹۸۰۱۲۷۹ و ۹۸۰۳۳۱۳ له ۞قلی نیما جمالی تبار فرزند حسن به شماره ملی ۰۳۲۱۹۳۶۲۱۸ ، یک دستگاه اتومبیل سواری هیوندا (نیو ۲۴۰۰) سانتافه سـفید مدل ۲۰۱۵ میلادی به شماره انتظامی ایران ۶۲ - ۱۶۵ س ۴۳ به شماره شاسی ۴۲۹۴۱۲ و شماره موتور ۵۳۱۴۲۲ متعلق به آقای مهدی ورور فرزند محمود به شماره ملی ۴۷۲۰۵۳۹۲۲۱ بازداشت سپس مراتب به هیات سه نفره کارشناسان مربوطه اوصاف ماشین مزبور بدین شرح می باشد: اتومبیل مورد بازداشت در نشانی : ساری - کمربندی غربی - پارگینگ ایثار قرار داشته که گوشه سپر عقب سمت راست آثار برخورد مشاهده که نیاز به ترمیم دارد. راهنمای عقب سمت راست شکسته و نیاز به تعویض دارد. درب عقب سمت راست آثار برخورد سطحی و جزئی دارد. سپر جلو بعلت تصادف تعویض گردیده است. چراغهای جلو دو طرف، جلو پنجره و سایز قسمت های جلو نیز تعویض گردیده است. آینه سمت راست آثار برخورد دارد. لاستیک های عقب با عاج ۳۰ درصد و جلو سالم است . سایر قسمت های اتومبیل ظاهراً مشکلی ندارد که توسط هیات کارشناسان رسمی منقول به مبلغ ۹۰۰۰۰۰۰۰۰ ریال (نه میلیارد ریال) ارزیابی شده است . خودروی مذکور از ساعت ۹ الی ۱۲ روز شنبه ۱۳۹۹/۰۶/۱۵ در محل نگهداری خودرو واقع در ساری ، کمربندی غربی ، پارکینگ ایثار از طریق مزایده فروخته می شود . مزایده از مبلغ ۹۰۰۰۰۰۰۰۰ ریال (نه میلیارد ریال) شروع و به بالاترین قیمت پیشنهادی فروخته می شود. شرکت در مزایده منوط به پرداخت ده درصد از مبلغ پایه کارشناسی به حساب سپرده ثبت و حضور خریدار یا نماینده قانونی او در جلسه مزایده است . برنده مزایده مکلف است مابه التفاوت مبلغ فروش را ظرف مدت پنج روز از تاریخ مزایده به حساب صندوق ثبت تودیع نماید و در صورتی که ظرف مهلت مقرر ، مانده فروش را به حساب سپرده واریز نکند ، مبلغ مذکور قابل استرداد نبوده و به حساب خزانه واریز خواهد شد. کلیه هزینه های قانونی به عهده برنده مزایده است و نیم عشر و حق مزایده نقداً وصول خواهد شد. ضمناً چنانچه روز مزایده تعطیل رسمی اعلام گردد ، مزایده روز اداری بعد از تعطیلی در همان ساعت و مکان مقرر برگزار خواهد شد.

تاریخ انتشار : ۱۳۹۹/۰۵/۲۷

پرویز علیزاده رئیس اداره اجرای اسناد رسمی ساری

آگهی مزایده اتومبیل

به موجب پرونده اجرائی کلاسه ۹۸۰۱۲۴۵ و ۹۸۰۱۲۷۹ و ۹۸۰۳۳۱۳ له ۞قلی نیما جمالی تبار فرزند حسن به شماره ملی ۰۳۲۱۹۳۶۲۱۸ ، یک دستگاه اتومبیل سواری هیوندا (نیو ۲۴۰۰) سانتافه سـفید مدل ۲۰۱۵ میلادی به شماره انتظامی ایران ۶۲ - ۱۶۵ س ۴۳ به شماره شاسی ۴۲۹۴۱۲ و شماره موتور ۵۳۱۴۲۲ متعلق به آقای مهدی ورور فرزند محمود به شماره ملی ۴۷۲۰۵۳۹۲۲۱ بازداشت سپس مراتب به هیات سه نفره کارشناسان مربوطه اوصاف ماشین مزبور بدین شرح می باشد: اتومبیل مورد بازداشت در نشانی : ساری - کمربندی غربی - پارگینگ ایثار قرار داشته که گوشه سپر عقب سمت راست آثار برخورد مشاهده که نیاز به ترمیم دارد. راهنمای عقب سمت راست شکسته و نیاز به تعویض دارد. درب عقب سمت راست آثار برخورد سطحی و جزئی دارد. سپر جلو بعلت تصادف تعویض گردیده است. چراغهای جلو دو طرف، جلو پنجره و سایز قسمت های جلو نیز تعویض گردیده است. آینه سمت راست آثار برخورد دارد. لاستیک های عقب با عاج ۳۰ درصد و جلو سالم است . سایر قسمت های اتومبیل ظاهراً مشکلی ندارد که توسط هیات کارشناسان رسمی منقول به مبلغ ۹۰۰۰۰۰۰۰۰ ریال (نه میلیارد ریال) ارزیابی شده است . خودروی مذکور از ساعت ۹ الی ۱۲ روز شنبه ۱۳۹۹.۰۶.۱۵ در محل نگهداری خودرو واقع در ساری ، کمربندی غربی ، پارکینگ ایثار از طریق مزایده فروخته می شود . مزایده از مبلغ ۹۰۰۰۰۰۰۰۰ ریال (نه میلیارد ریال) شروع و به بالاترین قیمت پیشنهادی فروخته می شود. شرکت در مزایده منوط به پرداخت ده درصد از مبلغ پایه کارشناسی به حساب سپرده ثبت و حضور خریدار یا نماینده قانونی او در جلسه مزایده است . برنده مزایده مکلف است مابه التفاوت مبلغ فروش را ظرف مدت پنج روز از تاریخ مزایده به حساب صندوق ثبت تودیع نماید و در صورتی که ظرف مهلت مقرر ، مانده فروش را به حساب سپرده واریز نکند ، مبلغ مذکور قابل استرداد نبوده و به حساب خزانه واریز خواهد شد. کلیه هزینه های قانونی به عهده برنده مزایده است و نیم عشر و حق مزایده نقداً وصول خواهد شد. ضمناً چنانچه روز مزایده تعطیل رسمی اعلام گردد ، مزایده روز اداری بعد از تعطیلی در همان ساعت و مکان مقرر برگزار خواهد شد.

تاریخ انتشار : ۱۳۹۹.۰۵.۲۷

پرویز علیزاده

رئیس اداره اجرای اسناد رسمی ساری

(۵/۴۷)هیات موضوع قانون تعیین تکلیف وضعیت ثبتی اراضی و ساختمانهای فاقد سند رسمی

آگهی موضوع ماده ۳ قانون و ماده ۱۳ آئین نامه قانون تعیین تکلیف وضعیت ثبتی واراضی و ساختمانهای فاقد سند رسمی برابر رای شماره ۱۳۹۷۶۰۳۰۶۰۰۵۰۰۴۶۰۴ هیات اول موضوع قانون تعیین تکلیف وضعیتی ثبتی اراضی و ساختمان های فاقد سند رسمی مستقر در واحد ثبتی حوزه ثبت ملک نیشابور تصرفات مالکانه و بلامعارض متقاضی آقای محمد صادق فدائی فرزند محمدحسین بشماره شناسنامه ۳۴۲ صادره از نیشابور در ششدانگ یکباب ساختمان به مساحت ۱۲۳/۵۵ متر مربع از پلاک شماره۲۲۸ فرعی از ۲۲۴ اصلی واقع در اراضی احمدآباد بخش ۲حوزه ثبت ملک نیشابور خریداری از مالک رسمی خانم صفیه رضایی فرزند عباسعلی محرز گردیده است . لذا به منظور اطلاع عموم مراتب در دو نوبت به فاصله ۱۵ روز آگهی می شود در صورتی که اشخاص نسبت به صدور سند مالکیت متقاضی اعتراضی داشته باشند می توانند از تاریخ انتشار اولین آگهی به مدت دو ماه اعتراض خود را به این اداره تسلیم و پس از اخذ رسید ، ظرف مدت یک ماه از تاریخ تسلیم اعتراض ، دادخواست خود را به مراجع قضایی تقدیم نمایند. بدیهی است در صورت انقضای مدت مذکور و عدم وصول اعتراض طبق مقررات سند مالکیت صادر خواهد شد.

تاریخ انتشار نوبت اول : ۹۹/۰۵/۲۷ تاریخ انتشار نوبت دوم :۹۹/۰۶/۱۱

علی امینی- رئیس ثبت اسناد و املاک نیشابور

(۵/۴۸)هیات موضوع قانون تعیین تکلیف وضعیت ثبتی اراضی و ساختمانهای فاقد سند رسمی

آگهی موضوع ماده ۳ قانون و ماده ۱۳ آئین نامه قانون تعیین تکلیف وضعیت ثبتی واراضی و ساختمانهای فاقد سند رسمی نظر به دستور مواد ۱و۳و قانون تعیین تکلیف وضعیت اراضی و ساختمانهای فاقد سند رسمی مصوب ۱۳۹۰/۰۹/۲۰ و برابر رای شماره ۱۳۹۹۶۰۳۰۶۰۰۵۰۰۳۴۱۹مورخ ۹۹/۰۵/۲۱ هیات اول موضوع ماده یک قانون مذکور مستقر در واحد ثبتی نیشابور تصرفات مالکانه و بلامعارض خانم مرضیه خیرآبادی فرزند علی اصغر نسبت به ششدانگ یکباب ساختمان به مساحت ۸۹/۳۰ متر مربع از پلاک شماره۳۹ فرعی از ۲۳۳اصلی واقع در اراضی سیلان بخش۲حوزه ثبت ملک نیشابور خریداری از مالک رسمی آقای محمدعلی کندوفرزند حسن محرز گردیده است . لذا بموجب ماده ۳ قانون تعیین تکلیف وضعیت ثبتی اراضی و ساختمانهای فاقد سند رسمی و ماده ۱۳ آئین نامه مربوطه این آگهی در دو نوبت به فاصله ۱۵ روز از طریق این روزنامه و محلی کثیرالانتشار در شهرها منتشر و در روستاها رای هیات الصاق تا در صورتیکه اشخاص ذینفع به آرای اعلام شده اعتراض داشته باشند باید از تاریخ انتشار اولین آگهی و در روستاها از تاریخ الصاق در محل تا دو ماه اعتراض خود را به اداره ثبت محل وقوع ملک تسلیم و رسید اخذ نمایند . معترض باید ظرف مدت یک ماه از تاریخ تسلیم اعتراض مبادرت به تقدیم دادخواست به دادگاه عمومی محل نماید و گواهی تقدیم دادخواست را به اداره ثبت محل تحویل دهد که در این صورت اقدامات ثبت موکول به ارائه حکم قطعی دادگاه است و در صورتی که اعتراض درمهلت قانونی واصل نگردد یا معترض گواهی تقدیم دادخواست به دادگاه عمومی محل را ارائه نکند اداره ثبت مبادرت به صدور سند مالکیت می نماید و صدور سند مالکیت مانع از مراجعه متضرر به دادگاه نیست .

تاریخ انتشار نوبت اول : ۹۹/۰۵/۲۷ تاریخ انتشار نوبت دوم :۹۹/۰۶/۱۱

علی امینی- رئیس ثبت اسناد و املاک نیشابور

(۵/۴۴) ابلاغ اجرایه شماره - کلاسه ۹۸۰۰۰۷۵

مشخصات ابلاغ شونده: شرکت و صنعت مزرعه نمونه نیشابور در خصوص پرونده اجرایی کلاسه فوق له ملت علیه شرکت کشاورزی و دامداری شهاب دام نیشابور و شرکت کشت و صنعت مزرعه نمونه نیشابور طبق گزارش مورخ ۹۸/۰۶/۲۶ کارشناس رسمی دادگستری به شرح تصویر پیوست ، پلاک ثبتی ۱ - فرعی: ۲۶۹ از پلاک اصلی ۲ در بخش ۹: ناحیه : ندارد واقع در : فیروزه مورد وثیقه سند رهنی شماره ۱۶۹۰۶۶ و ۱۷۳۱۳۷ تنظیمی دفترخانه اسناد رسمی شماره ۱۷۰ شهر تهران استان تهران به مبلغ ۱۴۹۵۶۸۰۰۰۰۰ ریال (معادل ۱۴۹۵۶۸۰۰۰۰تومان) ارزیابی گردید. لذا چنانچه به مبلغ ارزیابی پلاک مذکور معترض می باشید، اعتراض کتبی خود را ظرف مدت پنج روز از تاریخ ابلاغ این اخطاریه به ضمیمه فیش بانکی دستمزد کارشناس تجدید نظر به مبلغ علی الحساب ۱۳۰۰۰۰۰۰ ریال به دفتر این اجرا تسلیم نمایید. ضمنا به اعتراضی که خارج از موعد یا فاقد فیش بانکی دستمزد کارشناس تجدیدنظر باشد ترتیب اثر نخواهد شد.

سیدابوالفضل حسینی- رئیس ثبت اسناد و املاک فیروزه

(۵/۴۹)هیات موضوع قانون تعیین تکلیف وضعیت ثبتی اراضی و ساختمانهای فاقد سند رسمی

آگهی موضوع ماده ۳ قانون و ماده ۱۳ آئین نامه قانون تعیین تکلیف وضعیت ثبتی واراضی و ساختمانهای فاقد سند رسمی نظر به دستور مواد ۱و۳و قانون تعیین تکلیف وضعیت اراضی و ساختمانهای فاقد سند رسمی مصوب ۱۳۹۰/۰۹/۲۰ و برابر رای شماره ۱۳۹۹۶۰۳۰۶۰۰۵۰۰۳۵۰۱مورخ ۹۹/۰۵/۲۴ هیات اول موضوع ماده یک قانون مذکور مستقر در واحد ثبتی نیشابور تصرفات مالکانه و بلامعارض آقای جلال اخلاقی فرزند غلامحسن نسبت به ششدانگ یکباب مغازه به مساحت ۱۹/۹۵ متر مربع از پلاک شماره۳۹ فرعی از ۹ اصلی واقع در اراضی گذرده کلاغ بخش ۱۲ حوزه ثبت ملک نیشابور خریداری از مالک رسمی خانم صدیقه شفیعی محرز گردیده است . لذا بموجب ماده ۳ قانون تعیین تکلیف وضعیت ثبتی اراضی و ساختمانهای فاقد سند رسمی و ماده ۱۳ آئین نامه مربوطه این آگهی در دو نوبت به فاصله ۱۵ روز از طریق این روزنامه و محلی کثیرالانتشار در شهرها منتشر و در روستاها رای هیات الصاق تا در صورتیکه اشخاص ذینفع به آرای اعلام شده اعتراض داشته باشند باید از تاریخ انتشار اولین آگهی و در روستاها از تاریخ الصاق در محل تا دو ماه اعتراض خود را به اداره ثبت محل وقوع ملک تسلیم و رسید اخذ نمایند . معترض باید ظرف مدت یک ماه از تاریخ تسلیم اعتراض مبادرت به تقدیم دادخواست به دادگاه عمومی محل نماید و گواهی تقدیم دادخواست را به اداره ثبت محل تحویل دهد که در این صورت اقدامات ثبت موکول به ارائه حکم قطعی دادگاه است و در صورتی که اعتراض درمهلت قانونی واصل نگردد یا معترض گواهی تقدیم دادخواست به دادگاه عمومی محل را ارائه نکند اداره ثبت مبادرت به صدور سند مالکیت می نماید و صدور سند مالکیت مانع از مراجعه متضرر به دادگاه نیست .

تاریخ انتشار نوبت اول : ۹۹/۰۵/۲۷ تاریخ انتشار نوبت دوم :۹۹/۰۶/۱۱

علی امینی- رئیس ثبت اسناد و املاک نیشابور

رونوشت آگهی حصروراثت

آقای هیمن نادری به شماره ملی ۳۷۵۰۲۵۶۹۵۰ به شرح دادخواست به کلاسه ۹۹۰۰۴۷۸ از این شورا درخواست گواهی حصروراثت نموده و چنین توضیح داده که شادروان احمد نادری به شناسنامه ۲۰۴ در تاریخ ۱۳۹۶/۲/۳ دراقامتگاه دائمی خود بدرود زندگی گفته و ورثه حین الفوت آن مرحوم

۱-ایران نادری فرزند احمد کد ملی ۳۷۶۰۹۴۶۰۶۲ دخترمتوفی

۲-ابراهیم نادری فرزند احمد کد ملی ۳۷۶۰۹۴۶۰۷۰ پسرمتوفی

۳- سعید نادری فرزند احمد کد ملی ۳۷۶۰۹۴۶۳۲۱ پسرمتوفی

۴-اسماعیل نادری فرزند احمد کد ملی ۳۷۶۰۹۴۶۶۲۳ پسرمتوفی

۵-هاجرنادری فرزند احمد کد ملی ۳۷۶۰۹۴۶۶۱۵ دخترمتوفی

۶-حمیرا نادری فرزند احمد کد ملی ۳۷۵۰۰۷۲۹۹۱ دخترمتوفی

۷-پرشنگ نادری فرزند احمد کد ملی ۳۷۵۰۰۷۲۹۸۱ دخترمتوفی

۸-سکینه نادری فرزند احمد کد ملی ۳۷۶۲۴۵۰۳۸۲ دخترمتوفی

۹- چیمن نادری فرزند احمد کد ملی ۳۷۶۲۴۵۰۳۹۰ دخترمتوفی

رئیس شعبه ۲ شورای حل اختلاف شهرستان سقز

۵۰۱- م الف

(۵/۴۲)آگهی طلاق

آقای صفرعلی حسینی فرزند محمد مجهول المکان همسرشما برابر دادنامه شماره ۹۹۰۹۹۷۷۵۴۲۰۰۰۲۲۱ شعبه سوم دادگاه خانواده نیشابور با مراجعه به این دفترخانه تقاضای ثبت طلاق نموده اند لذا لازم است ظرف مدت یک هفته پس از انتشار آگهی در این دفترخانه به آدرس نیشابور خیابان امام خمینی(ره) دفتر رسمی طلاق شماره یک نیشابور حاضر شوید در غیر اینصورت طبق مقررات اقدام به ثبت خواهد شد و اعتراض بعدی مسموع نخواد شد.

سر دفتر طلاق شماره ۱ نیشابور

(۵/۴۳)آگهی طلاق

آقای علیرضا امیدیان فرزند کاظم شماره شناسنامه ۳۴۲۹۸ صادره از نیشابور همسر جنابعالی خانم سکینه برزنونی فرزند محمدعلی با ارائه دادنامه شماره ۹۹۰۹۹۷۷۵۴۲۰۰۰۲۲۰ مورخ ۱۳۹۹/۰۳/۱۰ و نامه شماره ۱۳۹۹۰۲۵۰۰۵۴۲۲۵۶۳ مورخ ۱۳۹۹/۰۵/۲۳ صادره از دادنامه شعبه ۳ خانواده شهرستان نیشابور در این دفتر حاضر و مصربر طلاق می باشد لذا با توجه به مجهول المکان بودن جنابعالی به شما ابلاغ و اخطار می گردد به اتفاق زوجه به مدت هفت روز در این دفترخانه جهت طلاق دادن زوجه حاضر گردید و در صورت عدم حضور جنابعالی طلاق در غیاب شما طبق دستور دادگاه واقع ثبت خواهد شد.

سر دفتر طلاق شماره ۴ نیشابور

آگهی ابلاغ اجرائیه کلاسه: ۹۹۰۰۸۱۴ طبق ماده ۱۸ و ۱۹ آیین نامه اجرای اسناد رسمی

بدینوسیله به ۱- محمدرضا ازدر نام پدر: ابراهیم ش ملی ۳۸۷۴۷۹۹۱۲۳ به نشانی: همدان شهرک ولیعصر ایستگاه چهارم کوچه نانوایی احسان بن بست حبیبی پلاک ۲۲

۲- ابوالفضل ازدر نام پدر: ابراهیم ش ملی ۳۸۶۱۷۷۲۹۱۴ به نشانی: همدان حصار امام هشت متری ملکی بن بست هشتم پلاک ۱۳۷

۳- جهانشاه علی ازدر نام پدر: ابراهیم ش ملی ۴۰۳۰۸۰۰۶۵۳

۴- علی ازدر نام پدر: ابراهیم ش ملی ۳۸۷۱۵۳۱۵۵۳ هر دو به نشانی: همدان شهرک فرهنگیان فاز یک کوچه سوم پلاک ۲۲

بدهکاران پرونده کلاسه فوق که برابر گزارش ۹۹/۵/۷ شناخته نگردیده اید ابلاغ می گردد که برابر سند نکاحیه شماره ۸۱۲۵ دفتر ۲۷ ازدواج همدان شما مبلغ ۱۶۶/۲۸۹/۲۲۲ ریال اصل طلب و ۵ درصد حقوق دولتی بدهکار می باشید که بر اثر عدم پرداخت وجه بستانکار درخواست صدور اجرائیه نموده پس از تشریفات قانونی اجرائیه صادر و بکلاسه فوق در این اجراء مطرح می باشد لذا طبق ماده ۱۸/۱۹ آئین نامه اجرائی مفاد اسناد رسمی بشما ابلاغ می گردد از تاریخ انتشار این آگهی که تاریخ ابلاغ اجرائیه محسوب است فقط یک نوبت در روزنامه الکترونیک و کثیرالانتشار درج و منتشر می گردد ظرف مدت ده روز نسبت به پرداخت بدهی خود اقدام و در غیر این صورت بدون انتشار آگهی دیگری عملیات اجرائی طبق مقررات علیه شما تعقیب خواهد شد.

تاریخ انتشار: ۹۹/۵/۲۷

۷۶۴ م الف مسئول اداره اجرای اسناد رسمی همدان - جلال حدادی

آگهی ابلاغ ماده ۸۷ آئین نامه اجرای اسناد رسمی

بدین وسیله آقایان و خانمها سیده بهارک شهدائی نام پدر سید محمد رشید تاریخ تولد ۱۳۶۵/۵/۱

مطالبات سال ۹۸ مراکز غیر دولتی طرف قرار داد پرداخت و تسویه شد

کائنات|دکتر پرویز رمضانی مدیر کل بیمه سلامت استان بوشهر گفت: با توجه به شرایط کنونی و تلاش پرسنل فداکار و خستگی ناپذیر کادر درمان در مقابله با ویروس کرونا، سازمان بیمه سلامت پرداخت مطالبات مؤسسات ومراکزدرمانی را در اولویت قرار داده است.دکتر رمضانی ضمن تقدیر از تلاش کلیه مؤسسات طرف قرارداد که درطرح نسخه نویسی الکترونیک به طور جدی شرکت دارند گفت :خوشبختانه تمام مطالبات سال ۹۸ پزشکان پرداخت و تسویه گردید وبر اساس تعهدی که کرده بودیم ، به منظور حمایت و تشویق پزشکان ، داروخانه ها و مراکز پاراکلینیک که در برنامه نسخه نویسی الکترونیکی مشارکت دارند ، پرداخت مطالبات آنان در اولویت قرار می گیرد ودر پایان هرماه مطالباتشان پرداخت می شود .

شهرستان
Cities.Kaenat@gmail.com

خبرنامه

مدیر شرکت ملی پخش فرآورده‌های نفتی منطقه خبر داد؛

بهره برداری از ۳۴۲ مین جایگاه سوخت در آذربایجان شرقی



کائنات| مدیر شرکت ملی پخش فرآورده های نفتی منطقه آذربایجان شرقی از بهره برداری سیصدو چهل و دومین جایگاه عرضه سوخت این منطقه در ناحیه ویژه مراغه خبر داد.

علی روح اللهی با بیان اهمیت توسعه جایگاههای عرضه سوخت استان در ارائه خدمات مطلوب سوخت رسانی در راستای ارتقای حقوق شهروندی و مشتری مداری، گفت: باتلاش و پیگیری مسئولین منطقه یکصدو هفتادمین جایگاه عرضه فرآورده های نفتی و سیصد و چهل و دومین جایگاه عرضه سوخت استان باعنوان جایگاه اختصاصی سهیل سهند در ناحیه ویژه مراغه بهره برداری و در مدار سوخت رسانی قرار گرفت.

مدیر شرکت ملی پخش فرآورده های نفتی منطقه آذربایجان شرقی خاطرنشان کرد: جایگاه مذکور بعنوان چهاردهمین جایگاه سوخت مایع ناحیه مراغه با سرمایه گذاری بخش خصوص با سرمایه ای بالغ بر بیست میلیارد ریال در زمینی به مساحت ۱۷۰۰ مترمربع احداث گردیده است.

روح اللهی افزود: با احداث این جایگاه علاوه بر ارائه خدمات سوخت رسانی برای ۴ نفر نیز به طور مستقیم اشتغال زایی گردیده است.

علی روح اللهی اضافه کرد: در این جایگاه بنزین موتور در دو سکو و با هشت نازل و نفتگاز در یک سکو و با چهار نازل عرضه می گردد. ظرفیت کلی مخازن بنزین و نفتگاز ۱۲۲ هزار لیتر می باشد.

لازم به ذکر است علاوه بر ۱۷۰ باب جایگاه عرضه سوخت مایع، ۱۷۲ باب جایگاه عرضه گاز طبیعی نیز در سطح منطقه آذربایجان شرقی به طور شبانه روزی و بی وقفه خدمت رسانی می نمایند. ۱۳ باب جایگاه در حال احداث نیز در سال جاری با نظارت و پیگیری مستمر به مرحله بهره برداری خواهد رسید.

خبر

آغاز بهره برداری از ۱۱ طرح آبرسانی شهری و روستایی در آذربایجان غربی

کائنات|مدیرعامل شرکت آب و فاضلاب آذربایجان غربی از آماده بهره برداری شدن ۱۱ طرح آبرسانی شهری و روستایی، همزمان با هفته دولت در استان خبر داد.

علیرضا رضوی با بیان اینکه از این تعداد طرح، هشت طرح در حوزه آبرسانی به روستاهای استان است، اظهار داشت: برای اجرا و آماده بهره برداری شدن این طرح ها، ۱۵ میلیارد ریال از محل اعتبارات داخلی شرکت آب و فاضلاب آذربایجان غربی، صندوق توسعه ملی و مشارکت بنیاد علوی هزینه شده است.

وی گفت: آبرسانی به روستاهای محلملوی علیا و سفلی، امامقلی کندی علیا و سفلی و تامین آب شرب روستاهای جغال و قیزیل سوری در شهرستان چالدران و تامین آب شرب روستای جان عزیز ماکو و مجتمع قره قشلاق سلماس، طرح های آماده بهره برداری در حوزه آبرسانی روستایی را شامل می شوند.

وی با اعلام اینکه در این طرح ها، ۹ هزار و ۳۵۰ متر خط انتقال آب و هفت هزار و ۸۰۰ متر شبکه توزیع آب، اجرا و سه باب مخزن ذخیره آب به ظرفیت ۹۰ متر مکعب احداث شده است، افزود: با بهره برداری از این طرح ها، ۴۳۳ خانوار روستایی با یکهزارو ۴۹۶ نفر جمعیت از آب شرب سالم و بهداشتی برخوردار خواهند شد.

مدیر عامل شرکت آب و فاضلاب آذربایجان غربی، آبرسانی به مناطق جنوب شرقی شهر ارومیه را از دیگر طرح های آماده بهره برداری در هفته دولت اعلام و اظهار کرد: در این طرح، چهار کیلومتر خط انتقال آبرسانی به مخزن توحید یک مابین بلوار صد متری خدادوست تا انتهای خیابان انعام، منشعب از خط انتقال ۸۰۰ میلی متری موجود، اجرا شده است.

رضوی، تامین آب مسکن مهر گلشهر و احداث ایستگاه پمپاژ ریحان آباد شهر ارومیه را از دیگر طرح های آماده بهره برداری در هفته دولت اعلام کرد و افزود: برای اجرا و آماده بهره برداری شدن این طرح ها، در مجموع ۱۱۶ میلیارد ریال اعتبار از محل اعتبارات عمرانی و داخلی شرکت آب و فاضلاب آذربایجان غربی هزینه شده است.

خبر

بهره برداری از ۱۶ پروژه آبفا استان اصفهان با اعتباری بالغ بر ۳ هزار و ۵۰ میلیارد ریال درهفته دولت

کائنات|مدیرعامل شرکت آبفا استان اصفهان اعلام کرد: در هفته دولت از ۱۴ پروژه در بخش آب و ۲ پروژه در بخش فاضلاب در شهرهای اصفهان، نایین، چادگان، نطنز، کوهپایه، دامنه، نجف آباد و فریدونشهر با اعتباری بالغ بر ۳ هزار و ۵۰ میلیارد ریال به بهره برداری می رسد.

مهندس هاشم امینی به برخی از پروژه هایی که در بخش آب در هفته دولت به بهره برداری می رسد اشاره کرد و خاطرنشان ساخت: بهره برداری از ۱۹۱ کیلومتر خطوط آبرسانی و شبکه توزیع ۱۱۰ روستا در استان اصفهان، حفر و تجهیز چاه و اجرای خط انتقال آب نطنز، راه اندازی ۶،۵ کیلومتر خط اضطراری آبرسانی شیرخانه نجف آباد به زازران، نصب ۱۶هزار فقره انشعاب آب در اصفهان، راه اندازی سیستم تله متری مخزن ذخیره آب شهر گلدشت، بهره برداری از ۱۱۸ کیلومتر خطوط انتقال و شبکه توزیع آب شهری اصفهان، در دستور کار قرار می گیرد. وی ضمن اشاره به احداث مخزن ۴۰۰ مترمکعبی و اجرای لوله گذاری خط انتقال آب در شهرستان چادگان بیان داشت: احداث مخزن هزار مترمکعبی آب در فریدن، احداث ساختمان آزمایشگاه کنترل کیفیت غرب استان، راه اندازی برق اضطراری ایستگاه های پمپاژ چشمه لنگان و ایستگاه پمپاژ شماره دو فریدونشهر، خرید و نصب مخازن پیش ساخته ۵۰ و ۱۰۰ مترمکعبی شهر کوهپایه و دیوار کشی مخازن نایین از دیگر پروژه های قابل بهره برداری در بخش آب در هفته دولت می باشد. مدیرعامل شرکت آبفا استان اصفهان با اشاره به پروژه هایی که در بخش فاضلاب در هفته دولت به بهره برداری می رسد تصریح نمود: در هفته دولت ۱۰۵ کیلومتر از خطوط انتقال و جمع آوری شبکه فاضلاب در استان اصفهان مورد بهره برداری قرار می گیرد و به دنبال اجرای این پروژه ۱۹ هزارو ۸۰۰ فقره انشعاب فاضلاب به مشترکین در استان اصفهان واگذار می شود.

خبر

اجرای عملیات سه راه گیری شبکه آبرسانی ۳۰۰ میلیمتری در باغستان شهرستان شهریار

کائنات|عملیات سه راه گیری لوله ۳۰۰ میلیمتری چدن داکتیل در شهر باغستان شهرستان شهریار اجرا شد.

مدیر امور آبفای شهر باغستان با اعلام این خبر گفت: اجرای این عملیات با توجه به محدودیت ترافیکی در محدوده نصیر آباد شهر باغستان از ساعت ۲ بامداد الی ۵ صبح انجام شد.

ناصر محرمی افزود: این عملیات به منظور بهبود کمیت آب شرب مورد تقاضای شهروندان منطقه نصیر آباد انجام شده است و با اجرای این اتصال افت فشار شبکه توزیع آب در ساعات مصرف بر طرف شد. محرمی در پایان بر افزایش روز افزون جمعیت در شهر باغستان اشاره کرد و از شهروندان خواست با مدیریت مصرف بهینه آب در خدمات رسانی هر چه بهتر شرکت آب و فاضلاب را یاری رسانند.

خبر

معاون فرهنگی کمیته امداد استان مرکزی خبر داد:

پرداخت کمک هزینه به ۸۵ دانشجو و ۱۷۱ دانش آموز تحت حمایت



کائنات|طی سال جاری ۸۵ دانشجوی تحت حمایت کمیته امداد استان مرکزی از کمک هزینه شهریه و ۱۷۱ دانش آموز تحت حمایت از کمک هزینه اینترنت در آموزش های مجازی بهره مند شدند.

احمد بوالحسنی ، معاون فرهنگی کمیته امداد استان مرکزی با بیان اینکه اساس فعالیت‌های کمیته امداد ارتقای سطح فرهنگی و بستر سازی برای توانمندی مددجویان تحت حمایت است، گفت: هر اقدامی در این نهاد مردمی دارای پیوست فرهنگی است.

وی با اشاره به اینکه طی سال جاری ۸۵ دانشجوی تحت حمایت از کمک هزینه شهریه و ۱۷۱ دانش آموز تحت حمایت از کمک هزینه اینترنت در آموزش های مجازی بهره مند شدند، تصریح کرد: برای این تعداد دانشجو ۱۲۰ میلیون تومان و برای دانش آموزان بیش از ۱۷ میلیون تومان اعتبار هزینه شده است.

وی در ادامه اظهار کرد: آموزش دانش آموزان از طریق فضای مجازی به منظور آمادگی شرکت در کنکور سراسری از طریق استفاده از سایت آموزشی موسسات فدک، کلاسینو،عصر نوین و آلا وشرکت دانش آموزان سال دوازدهم در آزمون های آمادگی به کنکور به صورت آنلاین در فضای مجازی مؤسسات از دیگر اقدامات حوزه فرهنگی بوده است.

معاون فرهنگی کمیته امداد استان اضافه کرد: تهیه کتاب های آموزشی آمادگی کنکور و تست از موسسه قلم چی بصورت رایگان برای دانش آموزان تحت حمایت از دیگر اقدامات انجام شده بوده است. وی در پایان گفت: اعتبار فرهنگی کمیته امداد استان در سال جاری هفت میلیاردو ۹۲ میلیون تومان است.

خبر

المان‌های مردان سوهان‌پز و مسگر در قم به‌زودی نصب می‌شود

نصب المان مراجع در میدان مرجعیت



کائنات|سرپرست سازمان زیباسازی شهرداری قم گفت: در حوزه هویتی و مشاغل سنتی به‌خصوص بازار قم کارهای فاخری تولیدشده و المان مشاغل سنتی شامل مرد کفاش و مرد آرایشگر و مرد قالیباف یادآور خاطرات نوستالژی است و المان مرد سوهان‌پز و مرد مسگر در چند ماه آینده نصب می‌شود.

سید محمد موسوی‌منش با اشاره به اهمیت توجه به سیما و منظر شهری و ارتباط مستقیم آن با زندگی مردم، اظهار داشت: در شهر قم در حوزه گرافیک و تصویرسازی، توانایی زیادی داریم هرچند در مورد المان‌ها تا رسیدن به نقطه مطلوب، فاصله وجود دارد. سرپرست سازمان زیباسازی شهرداری قم با بیان اینکه در طول ۴ فراخوان شهر نگار در سطح کشوری و محلی در قم، تعداد هنرمندان بومی و قمی به‌شدت افزایش‌یافته و اقبال هنرمندان شهر را از آن خود و محلی برای عرضه هنر می‌دانند، افزود: فراخوان‌ها در سطح کشور اعلام می‌شود و هنرمندان از شهرهای مختلف حضور پیدا می‌کنند، اما تأکید ما بر بهره‌گیری از حضور هنرمندان قمی است، این طرح‌ها از طرف سازمان زیباسازی خریداری و در نهایت با متریال پیشنهادی هنرمند تولید می‌شود. موسوی‌منش در مورد نصب المان‌های شاخص سطح شهر در سال‌های ۹۸ و ۹۹ تصریح کرد: این المان‌ها در حوزه ترویج فرهنگ ایثار و شهادت، بدرقه شهدا و شهدای مدافع حرم در تقاطع بسیج، المان چهلمین سالگرد پیروزی انقلاب اسلامی، اثر فاخر یک هنرمند طراز اول در باغ‌موزه دفاع مقدس و المان سلام شهدا به حضرت معصومه(س) در میدان آستانه است.

خبر

حدود ۱۰۰درصد جمعیت شهری قم از نعمت گاز برخوردارند



کائنات|مدیرعامل شرکت گاز استان قم با اشاره به اینکه استان قم اولین استان سبز کشور است، اظهار داشت: حدود ۱۰۰درصد جمعیت شهری از گاز بهره مند هستند.

علیرضا نصیری با اشاره به اینکه هیچ محدودیتی برای گازرسانی نداریم، گفت: رضایتمندی مشترکین از مهمترین اهداف شرکت است و ۹۷درصد از جمعیت شهری و روستایی از نعمت گاز برخوردار هستند.

وی ادامه داد: استان قم حدود ۱۶۱ روستا دارد که از این تعداد ۱۴۹ روستا از نعمت گاز برخوردار هستند و عملیات گاز رسانی هم در ۱۲روستا در حال پیگیری است.

وی خاطرنشان کرد: تعداد مصرف کنندگان گاز در استان ۳۸۶۷۵۴ مورد سهم خانگی که سهم روستایی ۷/۷درصد؛ ۲۳۷۶۳ مورد سهم تجاری و عمومی می باشد.

نصیری عنوان داشت: تعداد شهرک های صنعتی فعال و بهره مند از گاز طبیعی در استان ۱۴مورد است که در حال مطالعه برای گاز رسانی به دو شهرک گنجینه و الغدیر و گاز رسانی به فاز ۴شهرک صنعتی شکوهیه و فاز ۳ سلفچگان هستیم.

وی اضافه کرد: ۷۱/۲درصد از سبد استانی را در اختیار داریم که از میانگین کشوری بیشتر است که این سهم بیشتر به دلیل صنعت است.

مدیرعامل شرکت گاز استان قم با اشاره به اینکه امروز گاز محور توسعه در کشور است، گفت: امروز از کوچکترین قطعه مورد استفاده تا بزرگترین قطعات در داخل تولید می شود که این از افتخارات ما می باشد چرا که در ۱۰سال گذشته ۵۰درصد تجهیزات ساخت خارج بود.

وی افزود: رضایتمندی مشترکین از مهمترین اهداف شرکت است که در این جهت در سال ۹۷ و ۹۸رتبه دوم در کشور را در خدمت رسانی کسب کردیم.

مدیرعامل شرکت گاز استان قم با اشاره به اینکه فرایند اتفاقات و امداد مکانیزه است، گفت: در قم ۵هزار کیلومتر خط تغذیه و توزیع گازداریم که برای جلوگیری از بروز اتفاقات و خطرات باید تجهیزات را به روز کنیم و ماهانه آن را چک کنیم.

وی بیان داشت: امروز با توجه به افزایش قیمت ها اما هنوز هزینه اشتراک پذیری ۲۱۱هزارتومان است و افزایشی نداشته است. از طرفی هزینه گاز بها به صورت پلکانی می باشد و البته تعرفه گاز در تابستان بیشتر و در زمستان به دلیل مصرف بالا کمتر است.

مدیرعامل شرکت گاز استان قم بیان اشاره به تشکیل کمیته کرونا در این شرکت گفت: از همان روزهای آغازین شیوع کرونا تمام پروتکل های بهداشتی را رعایت کردیم برای اینکه درخدمت رسانی به شهروندان با وقفه ای مواجه نشود.

خبر

پایان مرمت و بازسازی پست سربندر جدید

کائنات|مدیر امور بهینه سازی تاسیسات انتقال شرکت برق منطقه ای خوزستان گفت: فاز اول مرمت و بازسازی پست برق سربندر جدید به پایان رسید.

رضا بدیعی فر بیان کرد: مرمت و بازسازی پست سربندر جدید که پیش از این به دلیل فسخ قرارداد ناتمام مانده بود با تعیین پیمانکار جدید و همکاری امور بهره برداری ناحیه جنوب شرق انجام و به پایان رسید. وی تصریح کرد: این پروژه با اعتباری بالغ بر ۱۷ میلیارد و ۳۷۰ میلیون ریال از محل بودجه بهینه سازی انتقال و فناوری اطلاعات انجام شد و فاز پایانی آن درمرحله برآورد و تهیه اسناد مناقصه می باشد. مدیر امور بهینه سازی تاسیسات انتقال شرکت برق منطقه ای خوزستان با اشاره به اقدامات انجام شده، افزود: این عملیات مرمت و بازسازی در بخش ساختمانی، توسعه محوطه ها و منظر سازی، ترمیم تعدادی از فونداسیون های معیوب، ساخت درپوش کانال کابل و جایگزینی با درپوش های معیوب، تخریب اتاق نگهبانی قبلی و احداث اتاق نگهبانی جدید در محل جدید درب ورودی پست، انجام شده است.

خبر

دستگیری عامل حریق عمدی در آبکنار بندرانزلی

کائنات|فرمانده انتظامی بندرانزلی گفت: عامل حریق عمدی مغازه‌ها در روستای آبکنار، شناسایی و دستگیر شد.

سرهنگ سید جعفر جوانمردی در جمع خبرنگاران با اعلام این خبر اظهار کرد: در پی اعلام مرکز فوریت ۱۱۰ مبنی بر حریق چهار باب مغازه در روستای آبکنار شهرستان بندرانزلی، بررسی موضوع در دستور کار پلیس قرار گرفت.

این مقام انتظامی افزود: با تحقیقات انجام شده و بررسی صحنه حادثه، کارگاهان پلیس آگاهی به سرنخ‌هایی از عمدی بودن حریق در این پرونده دست یافتند.

وی با اشاره به اینکه در ادامه تحقیقات متهمی ۶۵ ساله شناسایی و دستگیر شد، تصریح کرد: این فرد در تحقیقات پلیس به آتش زدن یک باب مغازه و سرایت حریق به سه مغازه همجوار به دلیل خصومت شغلی اعتراف کرد.

سرهنگ جوانمردی تصریح کرد: این حریق هیچگونه خسارت جانی در پی نداشته و متهم با تشکیل پرونده به مرجع قضائی معرفی شد.

خبر

شهردار رشت در کمیته فنی شورای عالی ترافیک کشور شرکت کرد

کائنات|رشت در این نشست ابهاماتی در زمینه این پروژه مطرح شد که قرار است ظرف دو هفته آینده این ابهامات رفع گردد تا پس از آن در شورای عالی ترافیک مورد تایید قرار گرفته و کار در روال قانونی پیش برود.بر پایه این گزارش در این جلسه دکتر محمدیان دبیر شورای عالی ترافیک کشور، دکتر نصرتی قائم مقام سازمان همیاری شهرداریها و دهیاریها، مهندس کوچکی نژاد نماینده شهرستان رشت در مجلس شورای اسلامی، دکتر رضا رسولی عضو شورای اسلامی شهر رشت و دکتر ناصر حاج محمدی شهردار رشت حضور داشتند.شهردار رشت در این جلسه توضیحات کاملی در باره این پروژه ارائه داد و از همکاری اعضای شورای اسلامی شهر و مسئولان استان در تصویب این پروژه در شورای عالی ترافیک استان قدردانی کرد و خواستار همکاری برای تصویب نهایی آن در شورای عالی ترافیک کشور شد.گفتنی است، در جلسه کمیته فنی شورای عالی ترافیک کشور کارشناسان حفاظت محیط زیست، راه و شهرسازی، وزارت کشور، پلیس و... حضور داشتند.

خبر

۳ شهرک گلخانه‌ای در کرمانشاه در حال احداث است

کائنات|مدیر شرکت شهرک‌های کشاورزی استان کرمانشاه گفت: در حال حاضر سه شهرک گلخانه‌ای در استان در حال احداث است و بر اساس وعده‌های داده شده تا پایان امسال ۳۷،۷ هکتار به مساحت شهرک‌های گلخانه‌ای فعال استان اضافه خواهد شد . رضا زارعی با بیان اینکه یکی از این شهرک‌های گلخانه‌ای، گلخانه حیدرآباد شهرستان هرسین است، گفت: این شهرک گلخانه‌ای قرار است در دو فاز ۲۳ و ۲۰ هکتاری احداث شود که تا پایان سال ۱۵ هکتار از فاز اول آن به بهره‌برداری خواهد رسید . زارعی با بیان اینکه دومین شهرک گلخانه‌ای در دست ساخت در استان کرمانشاه در منطقه تپه داراب خان شهرستان سرپلذهاب قرار دارد، گفت: این گلخانه ۳۷ هکتاری است که سرمایه‌گذار آن قول بهره برداری از هشت هکتار آن را تا پایان امسال داده است .

دریافت کارت مهارت پس از پایان خدمت سربازی در گلستان

کائنات|سهراب اصغرزاده در نشست خبری با اصحاب رسانه استان گلستان اظهار کرد: موضوع مهارت‌آموزی از سال ۱۳۷۴ در ارتش شروع شده است و ارتش با این رویکرد جزو نهادهای پیشگام محسوب می‌شود، همچنین بر اساس فرمان رهبر معظم انقلاب اسلامی و دستور ستاد کل نیروهای مسلح، برنامه پنج‌ساله با پنج وزارتخانه ترسیم شده است که طبق آن سربازان باید پس از اتمام خدمت حداقل یک مهارت فرا بگیرند و گواهینامه معتبر دریافت کنند.

وی صدور کارت پایان خدمت را به شرط داشتن کارت مهارت عنوان و تصریح کرد: حدود ۴۰ درصد پرسنل وظیفه ما ثبت‌نام کردند، سال گذشته یک‌هزار و ۲۸۰ نفر از سربازان ارتش در استان گلستان موفق به کارت حرفه‌ای مهارت در رشته‌های جوشکاری، سیم‌کشی، تعمیرات خودرو و ... در محیط کار واقعی شدند و تیپ ۲۳۰ متحرک هجومی استان سال گذشته در این زمینه رتبه نخست را کسب کرد و بهترین یگان در زمینه مهارت‌آموزی بوده است.

ارشد نظامی آجا در استان‌های گلستان و مازندران با بیان اینکه در سال ۱۳۹۹ باید ۶۰ درصد کارکنان ورودی «کارت مهارت» دریافت کنند، افزود: با همکاری اداره کل آموزش فنی و حرفه‌ای استان دوره‌های مهارت‌آموزی در محیط کار واقعی انجام می‌شود.اصغرزاده در خصوص نگرانی خانواده‌ها از شیوع کرونا در برگزاری کنکور سراسری و آمادگی ارتش در راستای واگذاری اماکن عمومی برای برگزاری کنکور گفت: هنوز درخواستی از سوی آموزش و پرورش استان گلستان برای واگذاری اماکن عمومی ارتش اعلام نشده است ما آمادگی داریم سالن ورزشی و اماکنی که داریم برای کاهش دغدغه‌های مردم در اختیار قرار دهیم.

وی در خصوص رسالت ارتش پیرامون تربیت جوان مومن در تراز انقلاب و تاکید مقام معظم رهبری در بیانیه گام دوم ابراز کرد: ارتش برای همه چیز برنامه دارد و تمامی برنامه‌ها از صبح تا شامگاه براساس سین ترسیم شده اجرا می‌شود در ارتش ۴۸ هفته آموزشی داریم که برنامه‌ها در هر روز متفاوت از روز گذشته است.ارشد نظامی آجا در استان‌های گلستان و مازندران با بیان اینکه برنامه‌های عقیدتی، تربیتی و آموزشی دائما فعال است، گفت: طرح‌های «مصباح» برای آگاهی خانواده‌ها در عقیدتی سیاسی اجرا می‌شود.اصغرزاده در خصوص برنامه‌های هفته دفاع مقدس در استان گلستان گفت: از نیمه شهریور به بعد اگر شرایط کرونایی استا قرمز باشد رژه خدمت را برگزار خواهیم کرد، برنامه‌های تب‌سنجی، توزیع ماسک، سمپاشی و گندزدایی معابر و خیابان‌ها و محلات را خواهیم داشت و در پویش مواسات نیز به ایفای نقش خواهیم پرداخت.وی با قدردانی از تلاش‌های اهالی رسانه بر لزوم پیگیری مطالبات مردمی تاکید کرد و گفت: خبرنگار نباید جناحی باشد بلکه باید مردمی و مطالبه‌گر بوده و در راستای حل مشکلات مردم گام بردارد.

بنیاد مسکن استان گلستان برای ایتام گلستانی خانه می سازد

کائنات|سید محمد حسینی، مدیرکل بنیاد مسکن گلستان گفت: براساس تفاهم نامه پنج جانبه همکاری بین سازمان برنامه و بودجه کشور، صندوق توسعه ملی، کمیته امداد امام خمینی(ره)، سازمان بهزیستی کشور و بنیاد مسکن انقلاب اسلامی قرار است برای ایتام تحت پوشش این دو نهاد حمایتی واحد مسکونی ساخته شود.

وی گفت: اطلاعات و تعداد این افراد از طریق مرکز به استان ابلاغ شده و قرار است در مرحله نخست ۶۵ واحد مسکونی برای ایتام بسازیم.مدیرکل بنیاد مسکن استان افزود: برای احداث این منازل ۵۰ میلیون تومان به صورت بلاعوض (۲۵ میلیون تومان از سوی صندوق توسعه ملی و ۲۵ میلیون تومان از سوی کمیته امداد و بهزیستی) و ۵۰ میلیون تومان تسهیلات قرض‌الحسنه ساخت مسکن روستایی با نرخ سود ۵ درصد و بازپرداخت ۱۵ ساله پرداخت می‌شود.وی بیان داشت: اقدامات اولیه برای اجرای این طرح در دستور کار قرار گرفته و جلسات مشترک نیز بین کمیته امداد و بنیاد مسکن استان برگزار شده و تا یک ماه آینده ساخت این واحدهای مسکونی در استان آغاز خواهدشد.

با تکیه بر ظرفیت های داخلی در نیروگاه شهید رجایی به انجام رسید؛

بازسازی و ساخت قطعات کاربردی در واحدهای بخاری

کائنات|قطعات و تجهیزات کاربردی واحدهای بخاری نیروگاه شهید رجایی با استفاده از دانش و تخصص کارکنان این شرکت، بازسازی و ساخته می شود.

محمد فلاح مسئول کارگاه نیروگاه بخار در تشریح فرآیند تامین قطعات واحدهای بخاری گفت: تامین برق پایدار و مطمئن در نیروگاه، نیازمند استفاده از قطعات و تجهیزات بسیاری است که تامین آن ها هزینه زیادی را تحمیل صنعت تولید برق می کند؛ از این روی با پیروی از رویکرد استفاده از ظرفیت های داخلی و با تکیه بر توانمندی متخصصان نیروگاه، بسیاری از نیازمندی های واحدهای بخاری به قطعات و تجهیزات اساسی و مهم، در کارگاه شرکت، بازسازی و یا ساخته می شود.

فلاح در خصوص ساخت یک پل ارتباطی برای استفاده در واحدهای بخاری گفت: به منظور دسترسی آسان به تجهیزات واحدها در ارتفاع، یک پل ارتباطی با بهره گیری از نرده ها، نبشی ها و دیگر قطعات موجود در انبار، از سوی کارکنان کارگاه بخار، طراحی، ساخته و نصب شد.

مسئول کارگاه بخار در این خصوص بیان داشت: با ساخت و نصب این پل ارتباطی، دسترسی کارکنان تعمیرات و بهره برداری به تجهیزات واقع در بالای کمپرسورخانه و طبقات پایین بویلر، امکان پذیر شد.

بازسازی و ساخت قطعات و تجهیزات در داخل نیروگاه، علاوه بر افزایش باورمندی کارکنان، موجب کاهش قابل توجه هزینه های جاری می شود.

معاون استانداری فارس:

با کشف اسکلت‌ها در تخت‌جمشید، منتظر اطلاعات جدید از تمدن ایرانی باشیم

کائنات|معاون زیارتی و گردشگری استانداری فارس گفت: کشف اسکلت‌هایی در کانال‌های انتقال آب مجموعه جهانی تخت‌جمشید به حتم کسب اطلاعات جدید از تمدن ایرانی را به دنبال خواهد داشت.

سید تقی لقمانی در حاشیه بازدید از تخت جمشید، افزود: طی روزهای اخیر و در حین انجام فصل چهارم کاووش‌های باستانشناسی در محدوده آبراهه و کانال‌های انتقال آب مجموعه تخت جمشید، بقایای بیش از ۱۰ اسکلت انسانی کشف شده است.

او این کشف را بسیار مهم و تاثیرگذار دانست و یادآور شد: بقایای اسکلت‌های کشف شده قطعا اطلاعات جدیدی را پیرامون زندگی نیاکان ما در بر خواهد داشت و پاسخ‌های را برای پرسش‌هایمان در بر دارد.

لقمانی با اشاره به اینکه اسکلت‌های کشف شده، متعلق به اجسادیست که تدفین نشده بودند، گفت: نتایج تحقیقات بر روی این اسکلت‌ها بر دانسته‌هایمان از تمدن ایرانی خواهد افزود.

معاون استانداری فارس در خصوص ساماندهی تخت‌جمشید نیز گفت: ساماندهی این اثرجهانی از اولویت‌ها به شمار می‌رود، البته بخشی از آن انجام شده و بخش دیگری نیز در دستور کار قرار دارد.

او با بیان اینکه بخشی از ورودی تخت جمشید ساماندهی شده است، گفت: بحث مجموعه چاه و جنگل اطراف، آبیاری درختان موجود، ساماندهی با استفاده از ظرفیت بخش خصوصی، جابه جایی پارکینگ کنونی و استقرار آن در میدان ملل و ... از موارد در دستور کار قرار دارد.

لقمانی خاطرنشان کرد: با جابه جایی پارکینگ، این امکان برای گردشگران فراهم می‌شود که در مسیر ۴ کیلومتری میدان ملل تا محوطه تاریخی تخت جمشید، بهره مناسب‌تری از فضای گردشگری ببرند.

معاون استانداری فارس با اشاره به موضوع اقدامات مرتبط با حریم مرودشت، گفت: بحث ساماندهی حد فاصل میدان تمدن تا میدان ملل، مد نظر بوده و مقرر شد شهرداری مرودشت نیز اقداماتی را انجام دهد که بخشی از مجوزهای کار در سطح استان صادر شده و بخشی از مجوزها هم در سطح ملی در حال انجام است.

کلید

روزنامه صبح ایران

نقد انگارت، اطلاع رسانی صادقانه و شفاف، تبادل افکار و آرا

دوشنبه ۶ مرداد ۱۳۹۹ /شماره ۱۳۷۲ / سال هفتم /۸صفحه +۴۰ صفحه اینترنتی/قیمت ۴۰۰۰ تومان



علیرضا زالی:

۵۰ درصد کارکنان در استان تهران دورکاری کنند

۵



محمد شریعتمداری:

باید به تجدید حیات آموزش فنی و حرفه‌ای توجه کنیم

۴



حسن روحانی:

بخش دولتی پیشتاز مقابله با گرانی باشد

۲

ماجرای ادعای نیم میلیارد دلاری چیست؟

سرانجام CNPC در آزادگان جنوبی

سکوت مسئولان وزارت نفت درباره توافق نهایی شرکت ملی نفت ایران برای پرداخت کلیم مورد ادعای شرکت CNPC در حالی ادامه دارد که برخی منابع از نیم میلیارد دلاری بودن آن می‌گویند. سال ۹۳ بود که وزارت نفت در یک اقدام قابل تأمل و تنها ۲ سال پس از امضای قرارداد توسعه میدان مشترک نفتی آزادگان جنوبی با شرکت CNPC چین، قرارداد شرکت ملی نفت ایران با بزرگترین شرکت نفت دولت چین را فسخ و این شرکت را از غرب کارون اخراج کرد. چینی‌ها چه زمانی به غرب کارون آمدند؟ قرارداد چینی‌ها با شرکت ملی نفت رسماً در شهریور سال ۹۱ پس از تجدید طرح توسعه اولیه میدان امضا شد که بر اساس آن مقرر شده بود چینی‌ها تولید از این میدان را به ۱۷۵ هزار بشکه افزایش دهند...

ادامه درصفحه ۴



۲

علی هاشمی طاهری عضو شورای اسلامی شهر کاشان؛

اداره میراث فرهنگی کاشان اختیار ندارد

عضو شورای اسلامی شهر کاشان گفت: میراث فرهنگی در راستای انجام وظائف ذاتی خود باید به وضعیت درختان باغ فین رسیدگی جدی کند علی هاشمی طاهری با اشاره به اینکه اداره میراث فرهنگی کاشان بعد از حدود ۲۰ سال با اجازه ساخت زمین های کارمندان اداره دارایی را نداده است...

۲

بازخوانی ادعای وزارت صمت

ماجرای نبود «ماسک» دولتی در داروخانه‌ها

وزارت بهداشت در روزهای اوج گیری مجدد کرونا، اصرار بر استفاده از ماسک دارد. در حالی که داروخانه ها از وجود ماسک با قیمت مصوب دولتی، خالی هستند. این روزها که دوباره شاهد اوج گیری بیماری کرونا در کشور هستیم، مهم‌ترین پروتکل بهداشتی، استفاده اجباری از ماسک است...

۵

کاپیتان تیم ملی کاراته:

لغو المپیک بدترین حس دنیاست

کاپیتان تیم ملی کاراته ایران با بیان اینکه امیدوارم همان‌گونه که فوتبال مورد توجه است به سایر رشته‌ها نیز نگاه شود، گفت: چرا به دستمزد نجومی «مسی» و «رونالدو» اعتراضی نمی‌شود؟ چون حق‌شان است و مردم از دیدن بازی آنان لذت می‌برند...

۷

در نشست انتظامی با دست اندرکاران جشنواره فیلم مقاومت چه گذشت؟

۸

رئیسی در جلسه شورای عالی حفظ حقوق بیت المال:

اختصاصی کردن لواسان از سوی یک عده غیرمجاز است

رئیس قوه قضائیه تاکید کرد: باید به چارچوب‌های ساخت و ساز احترام گذاشته شود لواسان برای مردم است و ضابطان قضایی مرزبانان حریم‌های شهری هستند.

حجت السلام والمسلمین سید ابراهیم رئیسی در جلسه شورای عالی حفظ حقوق بیت المال گفت: مسائل بسیار خوب و ضروری در این جلسه مطرح شد، کارشناسان آسیبها را خوب تدوین کرده بودند و نکات قابل توجهی مطرح شد.

رئیس قوه قضائیه ادامه داد: از مردم خوب و بومی لواسان تشکر می‌کنم؛ مردمی که دغدغه دارند و باید گفت که دغدغه‌های‌شان هم حق است.

وی با اشاره به انبوه ساخت و سازها در شهرستان لواسان گفت: آب و هوا و منطقه برای همه مردم است، اختصاصی کردن این منطقه برای یک عده خاص تخلف از قوانین و مقررات است و زیر پا گذاشتن قانون است و اگر کسانی می‌خواهند در هر منطقه خوش آب و هوا حضور پیدا کنند باید به قوانین و مقررات احترام بگذارند.

رئیسی گفت: باید به چارچوب‌های ساخت و ساز احترام گذاشته شود، اینجا برای مردم است ضابطان قضایی مرزبانان حریم‌های شهری هستند. همه ما آمارهای روشنی از تخلفات داریم و در حوزه خود می‌دانیم چه اتفاقاتی افتاده است و چه روندی طی شده که لواسان امروز به این شکل در مقابل ما است. البته لواسان را به عنوان مثال عرض می‌کنم و در همه جای ایران نقاطی مانند لواسان وجود دارد که مردم حق دارند از آن استفاده کنند و بهره ببرند.



رییس دستگاه قضا در ادامه بیان داشت: من از دوره حضور در سازمان بازرسی به یاد دارم که در برخی موارد بخش‌های حقوقی دستگاه‌های دولتی از حق دولت به خوبی دفاع می‌کردند و اجازه نمی‌دادند حق دولت پایمال شود، خب حق دولت، حق ملت است.

وی ادامه داد: همچنین همه بخش‌هایی که می‌توانند در تثبیت حقوقی تلاش کنند باید این کار را انجام دهند، همچنین بروزرسانی نقشه‌ها که باید در ۹۶ انجام می‌شد و تاکنون صورت نگرفته هم باید انجام شده و همه دستگاه‌ها کار خود را به‌روز کنند تا این عقب ماندگی سه ساله را جبران کنند. از سوی دیگر صدور اسناد منابع طبیعی و منابع دولتی باید به سرعت انجام شود، همه اراضی باید سند داشته باشند و این صدور سند می‌تواند کارها را تسریع کند.

رییسی همچنین به اهمیت تبدیل سند عادی به رسمی اشاره و خاطرنشان کرد: بانک جامع اطلاعاتی باید ایجاد شود چرا که می‌تواند در این زمینه بسیار موثر باشد، مساله مهم الزام به تنظیم سند رسمی است که الحمدلله در آخرین روزهای مجلس قبل تصویب شد، البته شورای نگهبان اشکلاتی در آن دید که امیدواریم مجلس جدید به سرعت آن را اصلاح و تصویب کند، مساله تنظیم سند رسمی تاثر بسزایی در جلوگیری از تخلفات دارد و ما نیاز داریم که اسناد عادی به رسمی تبدیل شود.

وی ادامه داد: مسئولیت اصلی در این حوزه برعهده جمع ما است و خارج از این جمع نیست، لذا اگر این جمع با همکاری، هماهنگی، اطلاع از قانون و همدلی کار را دنبال کند حتما گام‌های موثری در پیشگیری و برخورد برداشته خواهد شد، ما باید فرصت و فضای تخلف را افراد بگیریم. همچنین نقش مردم، سازمان‌های مردم نهاد، بسیج و جوانان انقلابی و دلسوز در این زمینه بسیار مهم و محوری است.

رییس قوه قضاییه در ادامه اظهار داشت: در همین موضوع لواسان تصور نکنند که برخورد با چند حکمی که صادر شد، تمام می‌شود بلکه پیگیر تمام موضوعات لواسان هستیم و تاکید می‌کنیم که پیگیری ما مقطعی و لحظه‌ای نیست. وی ادامه داد: همچنین افرادی که در گذشته مسئولیت‌هایی داشتند و در دوره آن‌ها تخلفی صورت گرفته باید نسبت به آن پاسخگو باشند، مثلا در موردی می‌گویند فلان ساختمان در فلان دوره اتفاق افتاده است، همه کسانی که مسئولیت‌هایی دارند باید بدانند که پاسخگویی مقطعی نیست و در هر مقطعی که تخلفات رسیدگی شود، باید پاسخگو باشند.

شرکت سپرده گذاری مرکزی اعلام کرد:

تلاش برای رفع مشکلات سهامداران عدالت

شرکت سپرده گذاری مرکزی اعلام کرد: در راستای افزایش شفاف سازی و رفع مشکلات سهامداران عدالت، رایزنی هایی با بانک ها و شرکت های کارگزاری انجام شده است تا آنها پاسخگوی سوالات فروشندگان ۳۰درصد از سهامداران عدالت باشند.

شرکت سپرده گذاری مرکزی اعلام کرد: در راستای افزایش شفاف سازی و رفع مشکلات سهامداران عدالت، رایزنی هایی با بانک ها و شرکت های کارگزاری انجام شده است تا آنها پاسخگوی سوالات فروشندگان ۳۰ درصد از سهامداران عدالت باشند تا پاسخگویی به این افراد هنوز نهایی نشده باشد و یا اینکه آنها سفارش خود را گذاشته اند اما هنوز فروشی انجام نشده است. بر اساس آخرین آمارها، حدود ۲ میلیون و ۱۰۰ هزار نفر درخواست فروش ۳۰ درصد سهام عدالت خود را ثبت کرده اند که تاکنون سهام بیش از یک میلیون و ۲۰۰ هزار نفر به فروش رفته و سایر درخواست ها نیز یا در فرایند فروش قرار دارد و یا اینکه شماره شبای بانکی و یا تلفن همراه سهامداران به تایید مراجع زمینه جلوگیری شود به طوری که هیچ فردی غیر از خود سهامدار، امکان سفارش گذاری برای فروش سهام را نداشته باشد. از سوی دیگر، احراز هویت مشمولان سهام عدالت تنها از طریق ارائه شماره شبای بانکی و تلفن همراه به نام خود فرد انجام می شود، بنابراین دقت و حساسیت بالایی نسبت به نحوه شناسایی مشتریان در این زمینه اعمال می شود و ممکن است در این رهگذر سفارش عده ای از افراد هنوز نهایی نشده باشد و یا اینکه آنها سفارش خود را گذاشته اند اما هنوز فروشی انجام نشده است. بر اساس آخرین آمارها، حدود ۲ میلیون و ۱۰۰ هزار نفر درخواست فروش ۳۰ درصد سهام عدالت خود را ثبت کرده اند که تاکنون سهام بیش از یک میلیون و ۲۰۰ هزار نفر به فروش رفته و سایر درخواست ها نیز یا در فرایند فروش قرار دارد و یا اینکه شماره شبای بانکی و یا تلفن همراه سهامداران به تایید مراجع ذیصلاح نرسیده است. همچنین در راستای افزایش شفاف سازی و رفع مشکلات سهامداران عدالت، رایزنی هایی با بانک ها و شرکت های کارگزاری انجام شده است تا آنها پاسخگوی سوالات فروشندگان ۳۰ درصد از سهامداران عدالت باشند تا پاسخگویی به این افراد بهبود یابد. با اعلام مراتب از کلیه مشمولین سهام عدالت درخواست می‌کنیم حتی الامکان سهام خود را برای بلند مدت نگهداری نمایند ولی تلاش ما بر این است که اگر کسی قصد فروش داشت با احراز هویت مطمئن سهامدار فرایند فروش را برایش تسهیل کنیم. امیدواریم با ورود بانک ها و شرکت های کارگزاری به فرایند پاسخگویی به سهام عدالت، مشکلات افرادی که با نقص مدارک روبرو هستند، هر چه سریعتر برطرف شود و این افراد نیز بتوانند سهام مورد نظر خود را فروخته و وجه حاصل از فروش سهام عدالت خود را در اسرع وقت دریافت کنند.

نوبت دوم

آگهی تجدید مناقصه عمومی یک مرحله ای شماره ۸۲۳-۹۹-۰۰۳

کد فراخوان پایگاه ملی اطلاع رسانی مناقصات ۱۱۴۵۳۲۲۴

شماره مجوز اداره کل روابط عمومی وزارت نفت (۱۳۹۹,۲۱۰۴)

شرکت گاز استان اردبیل در نظر دارد بصورت مناقصه پروژه گازرسانی به روستای دمدمه از توابع شهرستان اردبیل را به شرح ذیل و مطابق مشخصات فنی و استانداردهای شرکت ملی گاز ایران از طریق سامانه تدارکات الکترونیکی دولت (ستاد) برگزار و به پیمانکار حائز شرایط واگذار نماید.

الف- احداث شبکه توزیع گاز پلی اتیلن به قطر ۶۳ میلیمتر و به متراژ ۱۱۰۰ متر.

ب - احداث شبکه توزیع گاز پلی اتیلن به قطر ۱۲۵ میلیمتر و به متراژ ۵۷۰۰ متر.

بدین منظور از کلیه شرکتها و پیمانکاران متخصص واجد شرایط که توانایی و ظرفیت خالی انجام کار را دارند با داشتن رتبه بندی و گواهی تائید صلاحیت در رشته تأسیسات و تجهیزات با پایه ۵ ثبت شده در سامانه ساجار به همراه گواهینامه تائید صلاحیت ایمنی امور پیمانکاران از وزارت تعاون، کار و رفاه اجتماعی و ضمن واریز مبلغ ۳۵۰/۰۰۰ ریال (سیصد و پنجاه هزار ریال) به حساب شبا IR ۱۰۰۱۰۰۰۰۴۰۰۱۱۱۸۱۰۴۰۲۱۱۲۷ تمرکز وجوه درآمد شرکتهای دولتی- شرکت گاز استان اردبیل با شناسه واریز ۳۰۷۱۱۸۱۷۵۲۹۲۶۰۰۸۴۱۲۷۱۰۰۰۰۰۰۰۰۰ اسناد مناقصه تا ارائه پیشنهاد مناقصه گران و بازگشایی پاکت ها از طریق درگاه سامانه تدارکات الکترونیکی دولت (ستاد) به آدرس WWW.setadiran.ir انجام خواهد شد و لازم است مناقصه گران در صورت عدم عضویت قبلی مراحل ثبت نام در سایت مذکور و دریافت گواهی امضای الکترونیکی را جهت شرکت در مناقصه محقق سازند.

پیشنهادهایی که در سامانه ستاد ثبت نشده باشند فاقد اعتبار بوده و غیر قابل بررسی می باشند.

توجه: در اجرای ماده ۳ قانون حداکثر استفاده از توان فنی و مهندسی تولیدی و صنعتی و اجرائی کشور رعایت بخشنامه شماره ۱۰۶/۲۸۷۲۰۶-۱۳۸۱/۱۰/۱۴ معاون رئیس جمهور و رئیس سازمان مدیریت و برنامه ریزی کشور الزامی است.

تضمین معتبر شرکت در فرآیند ارجاع کار به صورت یک یا ترکیبی از ضمانتنامه های موضوع بندهای (الف)، (ب)، (پ)، (ج)، (چ) و (ح) ماده (۴) آئین نامه تضمین معاملات دولتی هیأت وزیران به شماره ۱۲۳۴۰۲/ت ۵۰۶۵۹ هـ مورخ ۹۴/۹/۲۲ بوده باشد.

۱-مبلغ و نوع تضمین شرکت در فرآیند ارجاع کار: سپرده شرکت در فرآیند ارجاع کار به مبلغ ۳۹۷/۰۰۰/۰۰۰ ریال (سیصد و نود و هفت میلیون ریال) به صورت ضمانتنامه معتبر بانکی که برای مدت سه ماه معتبر بوده و تا سه ماه دیگر نیز قابل تمدید باشد و یا واریز به حساب شبا IR۳۲۰۱۰۰۰۰۴۰۰۱۱۱۸۱۰۶۳۷۶۹۵۸ تمرکز وجوه سپرده - شرکت گاز استان اردبیل با شناسه واریز ۹۴۴۱۱۸۱۷۵۲۹۲۶۰۰۹۲۹۹۹۰۰۰۰۰۰۰۰۰

۲-تاریخ شروع فروش اسناد: روز شنبه مورخ ۹۹/۵/۱۱ از ساعت ۸/۰۰

۳-تاریخ پایان فروش اسناد: روز چهارشنبه مورخ ۹۹/۵/۱۵ قبل از ساعت ۱۹/۰۰

۴-تاریخ تسلیم پیشنهاد قیمت: روز یکشنبه مورخ ۹۹/۵/۲۶ قبل از ساعت ۱۲/۰۰

۵-تاریخ بازگشایی: روز یکشنبه مورخ ۹۹/۵/۲۶ راس ساعت ۱۴/۰۰ در ساختمان مرکزی شرکت گاز استان اردبیل.

ضمنا آگهی فوق در شبکه اطلاع رسانی نفت و انرژی «شانا» در قسمت مناقصه و مزایده به آدرس WWW.SHANA.IR و شبکه اطلاع رسانی شرکت گاز استان اردبیل به آدرس WWW.NIGC-AR.IR درج گردیده است. تلفن تماس: ۳۳۷۴۳۷۸۲ - ۰۴۵

تاریخ انتشار نوبت اول: ۹۹/۰۵/۰۴ تاریخ انتشار نوبت دوم: ۹۹/۰۵/۰۶

روابط عمومی شرکت گاز استان اردبیل

شرکت ملی گاز ایران
شرکت گازرسانی ارتویل
(سهامی خاص)

سخنگوی گمرک خبر داد

آخرین وضعیت مرزهای تجاری کشور

سخنگوی گمرک ضمن تشریح آخرین وضعیت مرزهای کشور، گفت: اگرچه برای مرز سومار مجوز بازگشایی صادر شده، اما چون مجوز سرانه واردات این مرز باید از طرف دولت عراق صادر شود، این مرز هنوز فعال نیست.

روح‌الله لطیفی اظهار داشت: بازارچه‌های پاکستان فعال است؛ مرز میرجاوه باز است ولی برای صادرات هیدروکربن‌ها پاکستان پذیرش ندارد و ۱۵۰ کامیون منتظر هستند که دولت پاکستان مجوز بدهد؛ در باقی کالاها توقفی نداریم.

سخنگوی گمرک ایران افزود: در ارتباط با افغانستان، مرز میلک تا روز گذشته به دلیل اعتراضات کامیون داران افغانستانی در بحث کنترل‌های کامیون‌ها و جریمه توقف سه ماهه کامیون‌هایی که از آنها قاچاق گرفته می‌شود، بخشی از تردد مختل شد و اجازه بازگشت به حدود ۲۰۰ کامیون ایرانی نمی‌دهند و ورود و خروج کامیون از مرز میلک روان نیست؛ قرار بود دیشب شواری تأمین استان تصمیم‌گیری کند ولی به هر حال یکی از معضلات این مرز که ورودی کامیون‌های ما برای صادرات به روال قبل است اما پذیرنده کالا از طرف افغان‌ها کم شده و شاهد توقف هستیم.



به گفته لطیفی وضعیت در دو مرز ماهیرود و دوغارون با کشور افغانستان عادی است. وی ادامه داد: ارتباط مرزی با ترکمنستان همچنان به صورت ریلی از اینچه برون و سرخس فعال است اما مرز جاده‌ای باز نیست. لطیفی اظهار داشت: مسیرهای دریایی همچون سابق از دریای مازندران فعال هستند؛ مرز ریلی و جاده‌ای از آستارا برای کشور آذربایجان و سایر کشورهای حوزه دریای مازندران فعال است. همچنین مرزهای بیله سوار و جلفا برای کشور آذربایجان فعال هستند.

سخنگوی گمرک ایران گفت: در ارتباط با ارمنستان و منطقه خودمختار نخجوان مشکل تردد کامیون نداریم.

وی افزود: در رابطه با ترکیه هم مسیر ریلی رازی و مسیر جاده‌ای فعال است؛ همچنین در مرزهای بازرگان و سرو نیز شاهد فعال بودن ارتباط هستیم اما همچنان در بحث هوایی ارتباطی نداریم.

لطیفی ادامه داد: در ارتباط با عراق هم تمام مرزهای اقلیم کردستان فعال هستند و بخش عربی مرز شلمچه، مهران و خسروی دو روز در هفته به صورت ترانشیپ منت پذیرش کامیون دارند.

سخنگوی گمرک ایران اظهار داشت: با اینکه برای مرز سومار مجوز بازگشایی داده شده است اما به دلیل اینکه مجوز سرانه واردات این مرز هم از طرف دولت عراق باید صادر شود هنوز فعال نیست اما به محض صدور، این مرز به حالت عادی بازمی گردد. در واقع در مورد مرزها، یک بحث بازگشایی مرز و یک بحث سهمیه واردات مطرح است.

وی افزود: برخلاف برخی اظهارنظرها، مرز چذابه هنوز بازگشایی نشده است و ستاد کرونای کشور عراق باید برای بازگشایی این مرز تصمیم بگیرد و دولت عراق مجوز سهمیه واردات را صادر کند.

لطیفی ادامه داد: البته مرز دریایی خرمشهر به عراق فعال است. سایر مرزهای دریایی از دریای عمان و خلیج فارس نیز فعال هستند.

روزنامه صبح ایران
کلید
دوشنبه ۶ مرداد ۱۳۹۹ /شماره ۱۳۷۲ / سال هفتم



فروش ۶۵ قطعه زمین با کاربری صنعتی به عنوان زمین مسکونی در کاشان

مدیر بازرسی و نظارت بر اصناف کاشان گفت: مردم از خرید املاک و زمین های بی هویت خودداری کنند.

حسین عابدی با اشاره به افزایش سریع قیمت زمین و مسکن در کاشان اظهار داشت: برخی از دلالان با سواستفاده از شرایط فعلی زمینهای بزرگ را خریداری و با گذاشتن یک کروکی بر روی آن به صورت قولنامه ای اقدام به فروش زمین ها با متراژ کوچکتر می کنند. وی با بیان اینکه این کروکی ها با نقشه های شهرداری و معماری شهری سنخیتی ندارد، ابراز داشت: در آینده ممکن است این زمینها در طرح های مختلف قرار بگیرد و این خریدار است که متضرر اصلی است چون وجه زمین را پرداخته ولی عملا هیچ زمینی صاحب نشده است. مدیر بازرسی و نظارت بر اصناف کاشان با اشاره به اینکه مدیران آژانس های املاکی که زمین ها را بدون احراز هویت معامله کنند متخلف هستند، تصریح کرد: همشهریان کاشانی باید از خرید هرگونه زمین بی هویت و بدون مدرک خودداری کنند چراکه در غیر اینصورت باعث ضرر و زیان به خود می شوند.

غفلت وزارت صمت، خواب وزارت امور خارجه و تجارت بین المللی که تعطیل شد!

مدت هاست که وزارت خانه های امور خارجه و صمت فکری به حال دیپلماسی فعال اقتصاد نمی‌کنند!

سال هاست که ایران با معضل بسیار پیچیده ای که راه حلی ساده دارد دست و پنجه نرم می کند. ضعفی عمیق در ایجاد روابط دوستانه بر مبنای تجارت جهانی که دیپلمات ها آن را "دیپلماسی اقتصادی" می خوانند.

هرچند این روزها جهان با چهره ای مغموم به جنگ تجاری با یک ویروس مشغول و اقتصادها زخم خورده است اما ناتوانی در ایجاد ارتباط های تجاری در گذشته، بر بیماری اقتصادها افزوده است. متاسفانه ایران نیز به این ضعف دچار بوده و این روزها هر چند با تلاش مضاعف همچنان درجا می زند.

طبق آخرین آمار تجارت خارجی در سه ماهه نخست امسال ۱۳ میلیارد و ۹۸۰ میلیون دلار گزارش شده است که ۶ میلیارد و ۴۰۰ میلیون دلار به صادرات و هفت میلیارد و ۶۰۰ میلیون دلار به واردات اختصاص داشت.

نمودار تبادلات تجاری ایران با برخی از کشورها چین را در رتبه اول مقصد صادرات و سپس عراق را دومین مقصد معرفی می کند. اما آیا رقم مبادلات تجاری ایران که سال گذشته بالغ بر ۴۰ میلیارد دلار گزارش شده بود رقمی است که ظرفیت واقعی صادرات ایران در سراسر دنیاست؟ اصلی ترین بازوی افزایش تجارت خارجی و یا تقویت دیپلماسی اقتصادی به ترویج و افزایش تعداد رایزنان بازرگانی و یا اقتصادی باز می گردد موضوعی که به طور رسمی می توان گفت سازمان توسعه تجارت و همچنین وزارت امور خارجه در آن غفلت های بسیاری کرده اند.

علت کاهش ۸۰ درصدی تعداد رایزن های بازرگانی چیست؟

جوانمرد، رایزن بازرگانی ایران در جمهوری افغانستان ضمن انتقاد از روند رسیدگی به رایزنان بازرگانی ایرانی در کشورهای هدف بیان کرد: ایران هم اکنون تنها ۳ رایزن بازرگانی دارد که این سه در کشورهای ترکیه، عراق و افغانستان فعالیت می کنند. در حالی که کشورمان دارای ۱۵ همسایه یعنی ۱۵ بازار هدف است.

وی افزود: عدم پرداخت به موقع حقوق رایزنان بازرگانی و همچنین اهمیت قائل نشدن به فعالیت خطیر این فعالان و به نوعی سفیران اقتصادی ایران منجر به کاهش تعداد آن ها در این رسته شده است. قطع به یقین یک رایزن بهتر از دیپلمات های سفارت خانه می تواند با تجار کشورها ارتباط برقرار کرده و نیازهای هر دو طرف را بررسی کنند. روزانه بالغ بر ۱۰۰ پیام در ایمیل شخصی ما مبنی بر درخواست مشاوره برای ایجاد فرصت صادراتی از ایران به کشور افغانستان مشاهده می شود.

جوانمرد ادامه داد: این امر بیانگر این است که رایزن بازرگانی از جایگاه ویژه ای برخوردار است. در این فرصت های صادراتی علاوه بر کالاها و محصولات کشاورزی درخواست صدور تجربیات و همچنین فروش خدمات مهندسی و گردشگری هم وجود دارد. ایران با پتانسیل بالایی که در بخش خدمات مهندسی دارد قطعا ظرفیت بسیار بیشتری از مواد معدنی و غذایی خواهد داشت.

آنطور که شواهد نشان می دهد مشکل اصلی سازمان توسعه تجارت از عدم اعزام رایزنان بازرگانی به کشورهای هدف عدم بودجه در این امر است اما این در حالیست که بودجه سال ۹۸ هم بیانگر رقمی تقریبا ناچیز برای تقویت بنیه رایزنان بازرگانی است.

رقم ناچیزی که حتی منجر به اعتراف دستگاه دیپلماسی به ضعف در سیستم تجاری وزارت امور خارجه شد به نحوی که سید عباس موسوی سخنگوی وزارت خارجه در این باره می‌گوید: روابط اقتصادی ایران با کشورهای دوست هم‌پای روابط سیاسی پیش نرفته است. توسعه روابط ما بر توسعه مبادلات تجاری و اقتصادی متمرکز خواهد بود.

این وزارتخانه با تاسیس معاونت سیاسی در درون شاکله خود قصد برافزایش حمایت از تجار ایرانی در کشورهای هدف کرد و حال اما نتیجه مطلوبی در دست نداشته و با پیگیری های خبرنگار باشگاه خبرنگاران جوان مبنی بر تماس با رایزنان اقتصادی این مجموعه برای دریافت آمار از عملکرد این نهادها به در بسته و عدم همکاری این نهادها برخورد!

روابط تجاری اولویت بر روابط سیاسی است

خالقی، دبیر خانه صنعت و معدن ایران در این باره می گوید: معاونت اقتصادی سفارتخانه ها باید در پایان هر سال و حتی اتمام هر دوره از سکانداری سفارتخانه ها پاسخگو باشند که تا چه در گسترش روابط اقتصادی محور تلاش کرده اند. وی در پایان گفت: کشورهایی نظیر ترکیه برای تجار و رایزنان بازرگانی خود شرایط دیپلماتیک ایجاد می کنند. به طور مثال برای آن ها گذرنامه دیپلماتیک صادر می کنند تا درکشورهای هدف با آزادی و حفاظت قانونی محکم تری همراه باشند. روابط تجاری برای بسیاری از کشورها آنقدر حائز اهمیت بوده و هست که گاهی بر سر یک مشکل ایجاد شده برای یک تاجر روابط سایر کشورها بر هم زده می شود.

انتخاب رایزن های بازرگانی از بخش خصوصی

بهزاد خسروی کارشناس اقتصادی در این باره به غفلت جدی سازمان توسعه تجارت اشاره کرده و می گوید: برگ برنده کشورها در رشد تجارت فرامرزی اهمیت قابل توجه به رایزن های بازرگانی است. متاسفانه هنوز برای رایزن های بازرگانی شخصیت دیپلماتیک قائل می شوند. کشورهایی نظیر تاجیکستان و کره جنوبی هم اکنون در این مسیر پیشرفت قابل توجهی را داشته اند.

وی بیان کرد: امروزه کشورهای پیش رو و در حال توسعه نیز جایگاه رایزن های بازرگانی را به بخش خصوصی منتقل کرده اند و به نوعی رایزن ها از میان تجار خوشنام یک کشور انتخاب می شوند. قوانین تجارت بین الملل برای رایزن های بازرگانی باید بروزرسانی شود و این شخصیت ها به عنوان دیپلمات در یک جایگاه خشک قرار نگیرند.

این کارشناس بازرگانی به عقب ماندگی در تعداد رایزنان بازرگانی اشاره کرد و گفت: متاسفانه تعداد رایزن های بازرگانی روز به روز کمتر شده و این برای جایگاه اقتصادی ایران در کشورهای همسایه خطرناک است. چرا که هستند کشورهایی که برای نشستن بر سرجای ایران در بازارهای هدف تلاش فراوان می کنند. بهتر است ایران ابتدا بازار کشورهای همسایه را اولویت رایزنی های تجاری قرار دهد.

در ادامه این بررسی ها، به گفته زادبوم رئیس سازمان توسعه تجارت که خود روزی رایزن بازرگانی بوده بر می‌خوریم که خبر از اعزام ۲۰ رایزن بازرگانی به کشورهای هدف می‌دهد و، اما جزئیاتی از این ادعا مطرح نمی‌کند. منابع خبری در گمرک جمهوری اسلامی ایران هم از آزمون خطای این نهاد برای انتخاب این تعداد از رایزن خبر می‌دهند و اما همچنان از کمبود بودجه در این بخش گلایه می‌کنند.

تکلیف وزارت صمت در برنامه ششم توسعه

در پایان گفتنی است، آنطور که برآوردها نشان می دهد ایران جایگاه صادرات تا مرز ۳۰۰ میلیارد دلاری را نیز حتی در شرایط فعلی دارد. رایزنی و شناخت صحیح بازارهای هدف که بر عهده دیپلماسی است باید جدی گرفته شده و برای آن برنامه ریزی صحیحی صورت گیرد.



روحانی در جلسه ستاد هماهنگی اقتصادی دولت مطرح کرد

بخش دولتی پیشتاز مقابله با گرانی باشد

رئیس جمهور با تاکید بر مقابله موثر با افزایش غیرقابل توجیه قیمت برخی از کالاها، تصریح کرد: همزمان با تلاش ها برای رونق تولید و سرعت و بهبود کیفیت تولید کالاها، عرضه کالا به مصرف کننده و خریدار نهایی نیز باید به همان اندازه مورد توجه و اهمیت باشد.

حجت الاسلام والمسلمین حسن روحانی در جلسه ستاد هماهنگی اقتصادی دولت، عرضه کالاها به قیمت مناسب را از برنامه های اصلی دولت در کنار رونق تولید برشمرد و افزود: باید با اصلاح مسیر تولید، توزیع و تعریف فرایندها در این زنجیره، در روند تعیین قیمت کالاها شفاف سازی انجام گیرد.

رئیس جمهور افزود: مقابله با گرانی بدون دلیل ایجاب می کند در کنار اعمال نظارت های تعریف شده برای دستگاه های مرتبط، با ایجاد شفافیت، زمینه نظارت عمومی را نیز فراهم کنیم.

روحانی تاکید کرد: مردم باید بدانند قیمت مواد اولیه برای ساخت محصول و تمام شده تولید محصولات چگونه است و وقتی کالایی به دست مردم می رسد چه مسیری برای تعیین قیمت را طی کرده است این شفافیت هم موجب نظارت عمومی و مقابله با فساد و گرانی خواهد بود و هم رقابت را در اقتصاد رقم خواهد زد.

رئیس جمهور افزود: همه تولید کنندگان به ویژه دستگاه های دولتی موظف هستند فرایند قیمت گذاری و عرضه سریع و آسان کالاهای تولیدی به ویژه مواد اولیه را مشخص کرده و برای مقابله با معضل گرانی اقدامات موثر را انجام بدهند.

روحانی با بیان اینکه افزایش قیمت درمورد کالاهایی که



در بخش دولتی و عمومی غیر دولتی تولید می شود به هیچ عنوان قابل قبول نیست، گفت: بخش عمومی باید در زمینه کنترل قیمت ها با تعریف فرایند تعیین قیمت ها و مقابله با گرانی پیشتاز باشد تا بتوانیم در شرایط جنگ اقتصادی و روزهای سخت پدید آمده از معضل کرونا، فشار اقتصادی را بر مردم کاهش دهیم.

رئیس جمهور تاکید کرد: بورس کالا باید تقویت شود و با شفافیت عرضه و تقاضا و خارج کردن عملیات سفته بازانه، قیمت کالاهای تولیدی کشور را به سطح منطقی برساند.

روحانی با قدردانی از افزایش سطح تولید در کالاهایی مانند فولاد و پتروشیمی که در سالهای قبل در فهرست کالاهای وارداتی کشور بودند و اکنون به فرصت صادراتی کشور تبدیل شده اند، تاکید کرد: در کالاهایی که کشور مازاد تولید دارد با شفاف کردن بازار می توان به قیمت منطقی دست یافت و در این رابطه دستورات لازم را به وزارت صمت و سازمان بورس صادر کرد.

رئیس جمهور همچنین با قدردانی از فعالان اقتصادی کشور در همراهی با سیاست ها و برنامه های دولت در این زمینه ، گفت: در شرایط خاص اقتصادی که با هیچ زمان دیگری در تاریخ کشور قابل مقایسه نیست، دولت با همکاری موثر و مجاهدانه کارآفرینان ، تولید کنندگان و صادرکنندگان معتبر، اقتصاد بدون نفت را عملیاتی و در این شرایط سخت اقتصاد کشور را مدیریت کرده است.

روحانی با تبیین اهداف جنگ اقتصادی دشمن که فروپاشی کشور اصلی ترین محور آن بود، گفت: برنامه دشمنان این بود که تحریم ها و فشارها به گونه ای تاثیر بگذارد که مردم حتی برای تامین مایحتاج ضروری خود نیز با مشکل مواجه شوند اما امروز بعد از گذشت بیش از دو سال از تحریم ها، دولت توانسته با همکاری وهمراهی مردم و فعالان اقتصادی، نه تنها در تامین کالاهای اساسی و ضروری جامعه بلکه در زمینه تامین مواد اولیه تولید کالاها موفقیت داشته باشد ضمن آنکه توانسته در این مسیر حتی به رونق و جهش تولید سرعت بدهد.

در این جلسه رئیس کل بانک مرکزی گزارش منابع و مصارف ارزی کشور برای سال ۹۹ را به ستاد هماهنگی اقتصادی دولت ارائه کرد.

رئیس جمهور نیز بر اجرای سیاست های ارزی بر مبنای دستورالعمل جدید ابلاغی نحوه برگشت ارز به چرخه اقتصاد تاکید کرد.

روحانی با اشاره به تداوم فشار اقتصادی دشمن اعلام کرد: دولت مصمم است برغم تمامی فشارها برنامه منظمی برای تامین نیازهای ارزی کالاهای اساسی و مواد اولیه و واسطه ای واحدهای تولیدی اجرا و در بازار ارز تعادل لازم را ایجاد کند.

معاون وزیر راه خبر داد

مالک هزار واحد مسکونی خالی، یک بانک خصوصی- دولتی است

معاون مسکن و ساختمان وزارت راه و شهرسازی گفت: مالک یک‌هزار واحد مسکونی خالی که پیشتر اعلام شده بود، یک بانک خصوصی-دولتی است.

محمود محمودزاده درباره اقدامات وزارت راه و شهرسازی برای مدیریت بازار مسکن گفت: در یک سال گذشته اقدامات زیادی صورت گرفته و توانسته‌ایم این بخش را با این فعالیت‌ها، بار دیگر احیا کنیم. وی در پاسخ به این پرسش که اگر فردی وام ودیعه مسکن دریافت کند، از دریافت وام خرید مسکن از محل صندوق پس‌انداز مسکن یکم حذف می‌شود؟، اظهار داشت: این دو تسهیلات به هم ارتباطی ندارند و وامی که از امروز ثبت نام آن آغاز شد، برای مستأجران است؛ بنابراین اگر فردی این تسهیلات را دریافت کند، می‌تواند همچنان از صندوق پس‌انداز مسکن یکم نیز تسهیلات خرید یا ساخت مسکن دریافت کند. معاون مسکن و ساختمان وزارت راه و شهرسازی افزود: وام ودیعه مسکن به صورت یک سااله در اختیار متقاضیان قرار می‌گیرد و سپس به بانک بازگردانده می‌شود؛ بنابراین متقاضی از شمول خانه اولی بودن، خارج نمی‌شود؛ درنتیجه می‌تواند تسهیلات خرید یا ساخت مسکن صندوق پس‌انداز مسکن یکم را هم دریافت کند.

وی در خصوص اینکه کدام دستگاه اجرایی است که هزار واحد مسکونی خالی احتکار کرده؟، گفت: برخی از همکاران ما از واژه نهاد نام برده بودند که شائبه ایجاد شده بود؛ مجموعه‌ای که هزار واحد خالی دارد و به بازار عرضه نکرده، یکی از بانک‌های شبه دولتی است. محمودزاده ادامه داد: قرار است از هفته آتی طی مراسمی ارسال پیامک به مالکان واحدهای خالی را آغاز کنیم؛ منظور همکاران ما که در مصاحبه خود یک نهاد را مالک هزار واحد عنوان کرده بودند، بانک‌ها بوده‌اند و منظور از نهاد، مجموعه‌های غیر دولتی هستند. وی با رد این شائبه که برخی رسانه‌ها گمانه‌هایی مبنی بر اختصاص این واحدهای خالی به نهادهای حاکمیتی مطرح کرده بودند، گفت: یک بانک خصوصی-دولتی مالک این واحدها هستند. معاون وزیر راه و شهرسازی یادآور شد: بر اساس پیامکی که به مالکان واحدهای خالی از هفته آینده ارسال می‌کنیم، از آنها می‌خواهیم تا اطلاعات مربوط به مالکیت این واحدها را ثبت کنند و بگویند که آیا ملک مذکور واگذار شده، یا خودشان در آن مستقر شده‌اند یا به بازار اجاره عرضه شده است.

خبر

علی هاشمی طاهری عضو شورای اسلامی شهر کاشان؛

اداره میراث فرهنگی کاشان اختیار ندارد

عضو شورای اسلامی شهر کاشان گفت: میراث فرهنگی در راستای انجام وظائف ذاتی خود باید به وضعیت درختان باغ فین رسیدگی جدی کند

علی هاشمی طاهری با اشاره به اینکه اداره میراث فرهنگی کاشان بعد از حدود ۲۰ سال با اجازه ساخت زمین های کارمندان اداره دارایی را نداده است، اظهار داشت: میراث فرهنگی با این دلیل که این زمینها در حریم تپه های سیلک است نه برنامه ای برای خرید و معوض برای این زمینها دارد و نه اجازه ساخت به مالکان این زمینها می دهد.

وی با بیان اینکه این زمینها حدود ۲۰ سال پیش توسط کارمندان اداره دارایی خریداری و دارای پروانه ساختمانی است، ابراز داشت: طبق قانون اگر اداره ای بر روی ملکی نظر دارد حداکثر تا ۱۸ ماه بعد باید آن زمین را تعیین تکلیف کند به این صورت که یا باید آن زمین را بخرد، یا معوض زمین را بدهد یا اجازه ساخت را بدهد.

عضو شورای اسلامی شهر کاشان با اشاره به اینکه کارکنان اداره دارایی گناهی مرتکب نشده اند که این زمینها را خریداری کرده اند، تصریح کرد:متاسفانه اداره میراث کاشان اختیار و بودجه ندارد و با اینگونه تصمیمات باعث ناراحتی همشهریان نیز می شوند.

وی با بیان اینکه اداره میراث فرهنگی باید جوابگوی مردم باشند، بیان داشت: به عنوان نماینده مردم در شورا نباید اجازه بدهیم که حق و حقوق انها تضییع شود و اگر میراث فرهنگی می خواهد در در محدوده تپه های سیلک ساخت و ساز نشود، دست در جیب کرده و زمینها را آزاد سازی کند.

هاشمی طاهری همچنین با اشاره به ساخت پارکینگ چارسو در خیابان باب الحوائج کاشان یادآور شد: من شخصا موافق ساخت این پارکینگ هستم و دادستان شهرستان کاشان نیز اجازه ساخت این پارکینگ را داده است چراکه نه جایی تخریب شده و هم به جهت تراکم اتومبیل های پارک شده در اطراف بازار تاریخی کاشان ساخت این پارکینگ ضروریست.

وی با بیان اینکه شهرداری کاشان برای رفاه حال شهروندان با هزینه خود در حال احداث این پارکینگ است، افزود: متاسفانه میراث فرهنگی در دفعات مختلف با نامه نگاری در حال مانع تراشی برای احداث این پارکینگ است.

عضو شورای اسلامی شهر کاشان با بیان اینکه میراث فرهنگی اگر به دنبال حفظ میراث و ابنیه تاریخی شهرستان کاشان است فکری به حال درختان باغ فین کند تا خشک نشود گفت: از جمله دیگر میراث تاریخی شهرستان کاشان خانه بروجردیهاست که باید مورد توجه اداره میراث قرار گیرد.

وی همچنین در مورد باغ تاریخی فین با بیان اینکه حدود ۱۰ میلیارد تومان هزینه برای این مجموعه تاریخی و فرهنگی لازم است، تاکید کرد: طبق گزارشی که بهار ۹۷ در صحن شورا قرائت شد در آن سال فقط در ۱۵ روز عید حدود یک میلیارد تومان باغ فین از محل بلیط فروشی درآمد داشته که به گفته مدیران میراث حتی یک ریال آن را به کاشان نداده اند.

رئیس اداره هواشناسی کاشان خبر داد:

پیش بینی بارش های رگباری ضعیف در روزهای آخر هفته در کاشان

رئیس اداره هواشناسی کاشان گفت: پیش بینی می شود در دو روز آخر هفته شاهد بارش های رگباری ضعیف در بعضی از مناطق کاشان باشیم.

عباس ارغوانی رئیس اداره هواشناسی کاشان در گفت و گو با پایگاه خبری اهل کاشانم با اشاره به پیش بینی بیشینه افزایش دما طی چند روز آینده تا ۴۴ درجه سانتی گراد اظهار داشت: پیش بینی می کنیم در دو روز آخر هفته با کاهش دما، و با رسیدن بیشترین مقدار دما تا حدود ۳۷ درجه سانتی گراد شاهد بارش های رگباری ضعیف در بعضی از مناطق کاشان باشیم.

وی با بیان اینکه طبق داده های هواشناسی حداقل دما در روزهای پنج شنبه و جمعه هفته جاری به ۲۳ درجه سانتی گراد می رسد، ابراز داشت: پدیده غالب در روزهای آتی قسمتی ابری همراه با وزش باد همراه با بارش های رگباری ضعیف و پراکنده در برخی نقاط است.

رئیس اداره هواشناسی کاشان با اشاره به توصیه های کارشناسان جهاد کشاورزی تصریح کرد: آن دسته از کشاورزانی که قصد سمپاشی دارند به دلیل پیش بینی بارش در آخر هفته قبل از هرگونه اقدامی حتما استعلام لازم را از اداره هواشناسی کاشان داشته باشند.

وی همچنین با بیان اینکه میزان رطوبت هوا در روز جمعه به بیشترین مقدار خود در این هفته می رسد، خاطرنشان کرد: بیشترین مقدار رطوبت هوا در جمعه ۵۵ درصد و کمترین مقدار در همین روز ۲۰ درصدپیش بینی می شود.

خبر

مدیر واحد ساماندهی طرح‌های ترافیکی شهرداری تهران خبر داد؛

پایان اعتبار طرح ترافیک سال ۹۸ اقشار خاص به غیر از خبرنگاران

سعیدیان فر گفت: اعتبار طرح ترافیک سال ۹۸ اقشار خاص به جز خبرنگاران پایان یافت.

عمار سعیدیان فر مدیر واحد ساماندهی محدوده‌ها و طرح‌های ترافیکی سازمان حمل و نقل و ترافیک شهرداری تهران در تشریح آخرین وضعیت اعتبار طرح ترافیک سال ۹۸ اقشار خاص مانند آژانس‌ها، بیماران و جانبازان که به دلیل شیوع ویروس کرونا تمدید شده بود، گفت: اعتبار طرح ترافیک سال ۹۸ که تا زمان تخصیص سهمیه سال ۹۹ ادامه داشت، برای تمامی اقشار خاص به جز خبرنگاران باطل شد. مدیر واحد ساماندهی محدوده‌ها و طرح‌های ترافیکی شهرداری تهران افزود: تنها طرح ترافیک خبرنگاران است که به دلیل سازوکار تخصیص سهمیه سال ۹۹ همچنان دارای اعتبار است.

سعیدیان فر ادامه داد: کار تخصیص سهمیه طرح ترافیک خبرنگاران تا هفته آینده نهایی می‌شود.

او در پاسخ به این سوال که کار ارائه کارت بلیت خبرنگاران در سال ۹۹ به کجا رسید؟، تصریح کرد: پس از اتمام کار تخصیص سهمیه طرح ترافیک خبرنگاران، آن دسته از خبرنگارانی که اطلاعات آن‌ها تأیید شده است جهت دریافت کارت بلیت خبرنگاری معرفی می‌شوند.

فاصله‌گذاری اجتماعی چرخ اقتصاد را کند کرد

گزارش وزارت تعاون، کار و رفاه اجتماعی درباره تاثیر کرونا بر کسب و کار و رفاه خانوارها نشان می‌دهد که فاصله‌گذاری اجتماعی موجب کند شدن چرخ اقتصاد و بروز رکود، تعطیلی بنگاه‌ها و اخلال در زنجیره تولید شده است.

وزارت تعاون، کار و رفاه اجتماعی، آثار شیوع ویروس کرونا بر کسب و کار و رفاه خانوارها و سیاست های حمایتی در ایران و جهان را بررسی و در قالب گزارشی تحقیقی-تحلیلی منتشر کرد. معاونت امور اقتصادی وزارت تعاون با همکاری معاونت توسعه کارآفرینی و اشتغال و معاونت رفاه اجتماعی، در گزارش چهار فصلی، اثرات اقتصادی شیوع ویروس کرونا در سطح بین‌الملل، سیاست‌های اقتصادی کشورها در مواجهه با این بحران، اقدامات حمایتی ایران در حوزه تولید و اشتغال را بررسی کرده است. بر اساس تحقیقات انجام شده، پیش‌بینی‌های مختلف از رشد اقتصادی به تفکیک مناطق مختلف جهان نشان می‌دهد که در سال ۲۰۲۰ کشورهای منطقه اروپا بیشترین آسیب را از شیوع ویروس کرونا خواهد دید و بر اساس پیش‌بینی ماه آوریل صندوق بین‌المللی پول، تولید ناخالص داخلی اروپا در سال ۲۰۲۰، به میزان ۶.۶ درصد کاهش می‌یابد.

برای کشورهای خاورمیانه و آسیای میانه نیز پیش‌بینی‌های صندوق بین‌المللی پول، رشد اقتصادی منفی را نشان می‌دهد. بر اساس این پیش‌بینی، تولید ناخالص داخلی کشورهای صادرکننده نفت این منطقه، در سال ۲۰۲۰ حدود ۹.۳ درصد کاهش می‌یابد و این در حالی است که کاهش تولید ناخالص داخلی کشورهای واردکننده نفت این منطقه، تنها در حدود منفی هشت درصد خواهد بود. یکی از عواملی که موجب کاهش بیشتر رشد اقتصادی در کشورهای صادرکننده نفت این منطقه نسبت به کشورهای واردکننده می‌شود، کاهش شدید قیمت نفت ناشی از کمبود تقاضا است.

اقدامات حمایتی ایران در حوزه تولید و اشتغال و ابعاد تاثیرگذاری کرونا بر اقتصاد ایران نیز در این گزارش آمده است. بر اساس این تحلیل، مجموعه اقداماتی نظیر طرح‌های فاصله‌گذاری اجتماعی که به منظور حفظ سلامت شهروندان اجرا شد به نوبه خود به کند شدن چرخ اقتصاد و بروز رکود، تعطیلی و نیمه تعطیلی واحدهای اقتصادی و اخلال در زنجیره ارزش تولید و افزایش نا اطمینانی در اقتصاد منجر شده است.

حمله به توییتر و پرواز بیت‌کوین

از همان زمان که حساب‌های توییتر مورد حمله هکرها قرار گرفت، بیت‌کوین با نموداری صعودی محبوب‌تر از گذشته به پرواز درآمد.

به گزارش ایسنا، هنوز زمان زیادی از حمله هکرها به اکانت‌های شناخته‌شده توییتر نگذشته است، حمله‌ای که به گفته ساشا ایوانو، کارآفرین ارز دیجیتال و موسس «ویوز» می‌توانست جنگ جهانی سوم را آغاز کند اما تنها به کلاهبرداری ۱۲.۸ بیت‌کوین (حدودا معادل ۱۲۰هزار دلار) قناعت کرد و به ماجرا پایان داد.

پس از این، فرضیه‌های بسیاری درباره هدف این هک در ذهن کارشناسان حوزه امنیت و شبکه به وجود آمد، حمله‌ای که به گفته برخی از کارشناسان از طریق پنل‌ها و پایگاه داده شرکت توییتر انجام شده است به نظر بیشتر با هدف دیده شدن بیت‌کوین بوده است. بعد از هک شدن حساب‌های توییتر و انتشار توییت‌هایی که خبر از اعطای بیت‌کوین می‌دادند، این رمزارز با وصل شدن به یک کلاهبرداری دیگر ترند اول دنیا شد. در پی این اتفاق چانگپنگ ژائو، مدیرعامل صرافی بایننس نیز گفته بود که بار مثبت این حمله برای ارزهای دیجیتال بیشتر از بار منفی‌اش بوده است. او معتقد است پلتفرم‌های اینترنتی و اجتماعی باید ساختار خود را بازسازی کنند چرا که این‌ها دیگر فقط برای سلفی گرفتن نیستند و انتقال ارزش نیز یکی از کاربردهای اساسی آن‌ها است. بعد از گذشت چند روز از ماجرا، شیب صعودی نمودار بیت‌کوین بر این فرضیه‌ها تا حدودی مهر تایید زد. بیت‌کوین خودش را به مرز ۹۶۰۰ دلار رساند و پیش‌بینی ۱۰هزار دلاری شدنش را نیز در ذهن‌ها ایجاد کرد. اما پرواز بیت‌کوین تنها به شیب صعودی‌اش ختم نمی‌شود، کوین‌دسک یکی از شعب دادگاه فدرال آمریکا، روز جمعه اعلام کرده است که طبق قانون نقل و انتقال پول، بیت کوین در ایالت واشنگتن به‌عنوان یک پول به‌رسمیت شناخته خواهد شد. بریل هاول، قاضی ارشد دادگاه فدرال، در حکم خود نوشت: پول یعنی یک ابزار معامله، روش پرداخت یا ذخیره ارزش. بیت کوین [همه] این چیزهاست.

روزنامه صبح ایران
کلید
دوشنبه ۶ مرداد ۱۳۹۹ /شماره ۱۳۷۲ / سال هفتم

روزنه

تغییر ساعت کاری شعب بانک کارآفرین در شهرهای اهواز، آبادان و بوشهر

ساعت کاری جدید شعب بانک کارآفرین در شهرهای اهواز، آبادان و بوشهر اعلام شد.به گزارش روابط عمومی بانک کارآفرین، بنا به اعلام استانداری استان خوزستان، شعب بانک کارآفرین در شهرهای اهواز و آبادان در روزهای سه‌شنبه ۷ و چهارشنبه ۸ مرداد ماه تعطیل خواهند بود. همچنین این دو شعبه در روزهای شنبه چهارم و یکشنبه پنجم مرداد ماه از ساعت ۷:۳۰ تا ۱۱:۳۰ و در روز دوشنبه ششم مرداد ماه از ساعت ۷ تا ۱۰:۳۰ آماده خدمت‌رسانی به مشتریان گرامی می‌باشند. همچنین شعبه بوشهر این بانک از ساعت ۷ تا ۱۰:۳۰ فعال است. این شعبه از ۶ تا ۳۱ مردادماه از ساعت ۷ تا ۱۲ آماده خدمت‌رسانی به مشتریان گرامی خواهد بود. هرگونه تغییر در ساعت کاری شعب مذکور، از طریق وب‌سایت بانک کارآفرین اعلام خواهد شد.

تمدید اعتبار کارت‌های بدهی بانک سامان تا پایان مرداد ۱۴۰۰

بانک سامان به منظور تکریم مشتریان در شرایط کرونا و کاهش تردد به شعب برای دریافت کارت جدید، اعتبار کارتهای بدهی بانکی منقضی شده را به مدت یک سال تمدید کرد. به گزارش سامان رسانه، با توجه به تأکید مراجع بهداشتی و درمانی در خصوص کاهش تردد مردم در سطح شهر، بانک سامان تمامی کارت‌های بدهی که اعتبار آنها تا پایان مرداد ۱۳۹۹ است را به مدت یک سال تمدید کرد. بر این اساس، تمام کارت‌هایی که تاریخ اعتبار آن‌ها مرداد ماه امسال به اتمام می‌رسد تا پایان مرداد سال ۱۴۰۰ دارای اعتبار هستند و مشتریان نیازی به مراجعه به شعبه برای تعویض این کارت‌ها ندارد. لذا این دسته از مشتریان لازم است در هنگام خریدهای اینترنتی و تراکنشهایی که نیازمند درج تاریخ انقضا است، در قسمت مربوطه تاریخ ۰۵ و ۰۰ را وارد کنند. لازم به ذکر است، که مشتریان بانک سامان می‌توانند به صورت ۲۴ ساعته سوالات و مشکلات خود را با مرکز سامان ارتباط به شماره ۰۲۱۶۴۲۲ مطرح کنند.

اهتمام ویژه بانک پارسیان به اجرای قانون رفع موانع تولید

مدیرعامل بانک پارسیان با اشاره به بهبود عملکرد مالی بانک پارسیان در سال ۹۸ نسبت به سال قبل، مردمی سازی و عرضه سهام و واگذاری اموال و املاک بانک در راستای اجرای رفع موانع تولید و همچنین جهش تولید و اشتغال زایی در همکاری نزدیک با بنیاد برکت ستاد اجرایی فرمان حضرت امام(ره) را از اقدامات مهم بانک برشمرد. دکتر کورش پرویزیان، مدیرعامل بانک پارسیان در مجمع عمومی عادی سالانه بانک که به دلیل رعایت پروتکل های بهداشتی به صورت مجازی برگزار شد، ضمن تشکر از سهامداران، اعضای هیات مدیره، مدیران و تمامی پرسنل بانک پارسیان برای عملیاتی شدن برنامه ها و اهداف بانک، گفت: افزایش سرمایه بانک پارسیان در واپسین روزهای سال ۹۸ از محل تجدید ارزیابی دارایی ها در راستای کمک به ثبات و پایداری بانک صورت گرفت و امیدواریم که افزایش سرمایه از محل آورده نقدی سهامداران نیز در آینده‌ای نه چندان دور، عملیاتی شود. دکتر پرویزیان ضمن ابراز رضایت از اجرای بهینه خواسته سهامداران مبنی بر ایجاد ثبات و پایداری بانک افزود: بسیاری از برنامه‌ریزی های صورت گرفته با افزایش سرمایه بانک عملیاتی شده و امیدواریم که در رعایت قوانین و افزایش سرمایه بانک، بهبود مناسبی در خدمات رسانی بانک ایجاد شود. مدیرعامل بانک پارسیان با بیان اینکه بحث اجرای قوانین و به خصوص رفع موانع تولید از شاخص های اساسی به شمار می آید که مورد توجه شبکه بانکی است، افزود: در راستای اجرای رفع موانع تولید، بانک پارسیان با برنامه ریزی، اقدام به واگذاری اموال و املاک راکد و مازاد خود از طریق مزایده عمومی کرد و خوشبختانه نتایج مطلوبی از آن به دست آمد. دکتر پرویزیان در ادامه به اقدامات این بانک در باره جذب و جلب مشارکت های عمومی پرداخت و گفت: آماده سازی و عرضه سهام های ارزشمند بانک در بورس اوراق بهادار از دیگر اقدامات انجام شده در بانک است. خوشبختانه در تیرماه سال جاری عرضه ۲۰ درصد از سهام شرکت لیزینگ پارسیان در بورس انجام شد. همچنین پذیرش شرکت اپال پارسیان در بورس را به شکل مطلوبی شاهد بودیم که امیدواریم تا شهریور ماه سال جاری با حمایت سازمان بورس اوراق بهادار عملیاتی گردد. وی با تاکید بر اینکه بانک پارسیان، پایبندی به اجرای قانون و منجمله قانون رفع موانع تولید را جزو تکالیف خود میداند، گفت : اجرای این امور علاوه بر اینکه جزو وظایف بانک است، بی توجهی به آن عواقب و هزینه های سنگین مالیاتی را نیز در برخواهد داشت، لذا همه همکاران و مدیران عامل گروه بانک پارسیان مکلفند با اجرای دقیق بخشنامه ها و مقررات ناظر بر بانک اهتمام ویژه ای به این موضوع داشته باشند. دکتر پرویزیان در ادامه به اهم فعالیت های بانک در سال گذشته پرداخت و گفت : بانک پارسیان با استفاده از تمام ظرفیت ها و قابلیت های خود به انجام وظایف پرداخته به طوری که شاهد رشد تعدادی سهامداران بانک بوده ایم. ترکیب سهامداران بانک به نسبت گذشته از نظر کمی، از ۷۲ هزار و ۳۹۸ سهامدار به ۸۱ هزار و ۳۹۱ تن فراتر رفته است.

تغییر ساعات کاری شعب بانک توسعه تعاون در برخی از استان‌های کشور

ساعات کاری بانک توسعه تعاون در استان‌های خراسان جنوبی، مرکزی، بوشهر و خوزستان مطابق دستور مراجع رسمی استان تغییر یافت. با توجه به شیوع بیماری کرونا و همچنین لزوم مدیریت مصرف برق در روزهای گرم تابستان، ساعات کار شعب بانک توسعه تعاون در استان‌های مختلف و هماهنگ با شبکه بانکی استان دچار تغییراتی شده است. براین اساس ساعات خدمت‌رسانی شعب بانک توسعه تعاون در استان خراسان جنوبی از ابتدای مرداد تا پایان این ماه طی روزهای شنبه تا چهارشنبه از ساعت ۷:۳۰ الی ۱۳ و در روز پنجشنبه از ساعت ۷:۳۰ الی ۱۲ می‌باشد.



عضو هیات مدیره بانک ملی ایران:

«کرونا» در روند عادی پرداخت تسهیلات اختلالی ایجاد نمی کند

گروه بانک و بیمه: عضو هیات مدیره بانک ملی ایران تاکید کرد که پرداخت تسهیلات مرتبط با «کرونا»، هیچ اختلالی در روند پرداخت تسهیلات به سایر بخش ها به ویژه تسهیلات حوزه تولید ایجاد نخواهد کرد. محمود شایان در گفت و گو با روابط عمومی بانک ملی ایران با بیان این که «کرونا» به عنوان یک حادثه بر همه ابعاد زندگی بشر تاثیر گذاشت، خاطرنشان کرد: نظام بانکی نیز از این قاعده مستثنا نبود؛ اما خوشبختانه این رخداد با تدابیر ویژه مدیریت شد؛ به طوری که فعالیت های جاری بانک بدون وقفه در حال انجام است. وی به سهم حدود پنج میلیون و ۳۰۰ هزار فقره ای بانک ملی ایران از تسهیلات یک میلیون تومانی خانوارهای یارانه بگیر که پس از شیوع کرونا پرداخت شد اشاره کرد و گفت: این تسهیلات بدون مراجعه حضوری و حتی بدون دریافت وثایق معمول پرداخت شد که اقدامی کم نظیر در نظام بانکی بود. او در پاسخ به این سوال که تضمین بازپرداخت اقساط این تسهیلات چیست، گفت: حساب «یارانه» وثیقه این تسهیلات است به طوری که هر ماه و پیش از واریز یارانه نقدی به حساب افراد، مبلغ قسط از آن کسر خواهد شد و در صورتی که یارانه فرد به هر دلیلی قطع شود، سازمان برنامه و بودجه بازگشت منابع بانک را تضمین می کند. عضو هیات مدیره بانک ملی ایران همچنین با بیان این که این بانک قرار است ۷۵۰ هزار میلیارد ریال تسهیلات به کسب و کارهای آسیب دیده از کرونا تزریق کند، اظهار کرد: گروه «رانندگان» در این بخش تسهیلات ۶۰ میلیون ریالی را با ضمانت حداقلی دریافت کرده اند و در مورد سایر بخش ها نیز به مرور اقدام خواهد شد. او ادامه داد: بانک ملی ایران علاوه بر این رقم، ۱۳ هزار میلیارد ریال تسهیلات برای حمل و نقل ریلی، هوایی و زمینی در نظر گرفته است که پس از تشکیل پرونده، معرفی تضامین و اعتبارسنجی، این تسهیلات نیز پرداخت خواهد شد. شایان با تاکید بر این که بانک ملی ایران در روزهای ابتدایی شیوع کرونا با تشخیص درست به حمایت جدی از واحدهای تولید کننده محصولات بهداشتی رو آورد؛ گفت: تامین مالی واحدهای تولید کننده ماسک، مواد ضدعفونی کننده و دستکش با جدیت تمام انجام شد تا کمبودهای بازار در حداقل زمان برطرف شود. وی در پاسخ به این سوال که منابع مرتبط با تسهیلات کرونا از چه محلی تامین شده است؛ گفت: بانک مرکزی با توجه به تکالیف بالادستی، یک سوم ذخایر قانونی را در اختیار بانک گذاشت و دو سوم باقیمانده نیز از منابع داخلی بانک تامین شد. عضو هیات مدیره بانک ملی ایران با بیان این که پرداخت تسهیلات مرتبط با کرونا، منافاتی با روند عادی پرداخت تسهیلات در بانک ندارد؛ افزود: بنگاه های اقتصادی و به ویژه تولیدکنندگان در سال «جهش تولید» با هیچ مانعی برای دریافت تسهیلات مواجه نخواهند شد و بانک در این زمینه با آنها حداکثر همراهی را خواهد داشت. به گفته شایان، اولویت پرداخت تسهیلات با طرح های نیمه تمام و دارای پیشرفت فیزیکی حداقل ۸۰ درصد است تا این پروژه ها به اتمام رسیده و بتوانند فعالیت خود را هر چه سریعتر آغاز کنند.

دکتر بیگدلی در مجامع عمومی عادی و فوق العاده:

بانک ملت بیشترین بازدهی را در بین بانک ها نصیب سهامداران کرده است



مدیرعامل بانک ملت اعلام کرد که ارزش بازار این بانک در سال گذشته با رشد ۱۸۰ درصدی، رشدی نزدیک به رشد شاخص کل بورس داشته و نسبت به بازدهی ۱۶۷ درصدی صنعت بانکداری، بازدهی بیشتری را نصیب سهامداران خود کرده است. به گزارش روابط عمومی بانک ملت، دکتر محمد بیگدلی در مجمع عمومی عادی سالیانه این بانک برای بررسی عملکرد منتهی به ۲۹ اسفندماه ۹۸ با ابراز تاسف از این که مجمع به دلیل شرایط ناشی از شیوع ویروس کرونا بدون حضور همه سهامداران و به صورت آنلاین برپا شده است، اظهار امیدواری کرد که با ریشه کن شدن این ویروس، مجامع آتی پرشورتر و با حضور همه سهامداران برگزار شود. وی در مقایسه عملکرد سهام بانک ملت و مقایسه آن با بازار سرمایه تاکید کرد: درحالی که ارزش شاخص کل بورس در سال گذشته ۱۸۶ درصد و ارزش بازار صنعت بانک ها و موسسات اعتباری، ۱۶۷ درصد رشد کرده، ارزش سهام بانک ملت ۱۸۰ درصد بیشتر شده و از ۱۴۵.۸۵۰ میلیارد ریال در سال ۸۷ به ۴۰۸.۸۵۰ میلیارد ریال در پایان سال ۹۸ افزایش یافته و این شرکت در زمره فعال ترین شرکت های بورسی در شش ماهه دوم سال قرار گرفته است. مدیرعامل بانک ملت در عین حال از جایگاه نخست بانک ملت در نظام بانکی در شاخص هایی همچون مانده سپرده های جاری ریالی، مانده کل مصارف، سرانه پرسنلی در جذب چهارسپرده، سرانه شعب در جذب سپرده های ریالی و منابع، منابع ارزی و فروش املاک مازاد و سهام خبر داد و با اشاره به تدوین محورهای عملکردی این بانک در راستای تحقق اهداف افق ۱۴۰۰ یادآور شد: از ابتدای سال ۹۷ برنامه های بانک بر اساس این محورها تدوین و تنظیم شده است. وی در محور سرآمدی در سودآوری پایدار و باکیفیت به مولدسازی دارایی ها، تجهیز بهینه منابع، مدیریت هزینه و افزایش سهم درآمدهای کارمزدی اشاره کرد و افزود: سپرده های ریالی بانک ملت در سال ۹۸ نسبت به سال ۹۷ با رشدی ۲۶ درصدی روبه رو شده در حالی که این رشد در سال ماقبل، ۱۸ درصد بوده است. به گفته دکتر بیگدلی، با وجود نوسانات شدید نرخ تورم و بازدهی بالای بازارهای موازی، بانک ملت با مدیریت هوشمندانه، علاوه بر حفظ منابع قبلی، بیش از ۴۰۰ هزار میلیارد ریال در سال مالی گذشته، منابع جدید جذب کرده است. وی با اشاره به رشد ۱۹ درصدی سپرده های هزینه زا و رشد ۴۰ درصدی سپرده های غیرهزینه زا در سال گذشته، این موضوع را نشان دهنده مناسب بودن فرآیندها و بالابودن اعتماد عمومی نسبت به این بانک خواند و تاکید کرد: این درحالی است که بانک ملت بر خلاف برخی از بانک ها، به نرخ های مصوب بانک مرکزی و شورای پول و اعتبار، پایبند بوده است. دکتر بیگدلی با بیان این نکته که ترکیب سپرده های بانک ملت در سال گذشته، بهینه شده است، ادامه داد: سهم سپرده های غیرهزینه زا از کل سپرده های این بانک از ۲۸ درصد در سال ۹۷ به ۳۲ درصد در سال ۹۸ افزایش یافته است. وی در عین حال از کاهش ۱.۴۸ درصدی قیمت بهره ای، کاهش ۰.۲۹ درصدی قیمت غیربهره ای و کاهش ۱.۷۷ درصدی قیمت تمام شده پول در بانک ملت در سال مالی ۹۸ خبر داد و اظهار داشت: ساختار و سازماندهی جذب منابع به گونه ای بوده که یکی از باکیفیت ترین منابع نظام بانکی کشور، در اختیار بانک ملت است. مدیرعامل بانک ملت در محور مولدسازی دارایی ها به کاهش ۷۶ درصدی نسبت دارایی های مازاد به دارایی های ثابت این بانک در سال گذشته اشاره کرد و افزود: روند رو به رشد فروش باعث افزایش سودآوری و در عین حال کاهش نسبت املاک و دارایی های مازاد بانک و برگشت منابع به چرخه تسهیلات در راستای حمایت از تولید شده است ضمن این که با اقدامات انجام شده در زمینه مولدسازی دارایی ها، نسبت دارایی های ثابت بانک از ۵۹ درصد به ۲۶ درصد رسیده و بانک از شمولیت ماده ۱۶ و ۱۷ قانون رفع موانع تولید در بخش املاک خارج شده است.

اتاق فکر بانک دی تشکیل شد

گروه بانک و بیمه: دکتر برات کریمی، مدیرعامل بانک دی در نخستین نشست اتاق فکر بانک به ضرورت نوآوری و خلاقیت برای موفقیت در ماموریت ها و اهداف تعیین شده تاکید کرد. به گزارش روابط عمومی بانک دی، دکتر برات کریمی ، مدیرعامل بانک دی در این نشست که با حضور رحیم طاهری، عضو هیئت مدیره، مجتبی حیدری، معاون سرمایه انسانی و جمعی از کارکنان بانک به عنوان منتخبین واحدهای مختلف صف و ستاد برگزار شد، ماموریت اصلی اتاق فکر را پشتیبانی فکری و مشاوره ای سیاست گذاران و تصمیم گیران و بهره گیری از خرد جمعی برای تحقق اهداف سازمانی دانست. کریمی با اشاره به این که تفکر خلاقانه در تمامی سطوح سازمان اهمیت ویژه ای دارد، گفت: اتاق فکر می تواند با بهره گیری از خلاقیت و نوآوری کارشناسان بانک، ضریب خطای سیاست گذاری و تصمیم گیری را کاهش داده و به صفر برساند تا علاوه بر گره گشایی از مشکلات سازمان، دغدغه ایده پردازی و آینده پژوهی را نیز برطرف کند. وی با اشاره به چابکی و برخورداری از سرمایه انسانی جوان، خلاق و پویا به عنوان دو امتیاز منحصر به فرد در بانک دی، افزود: باید تلاش کنیم با استفاده مناسب از این فرصت از رویکردهای کلیشه ای در بانکداری فاصله گرفته و با بهره گیری از نوآوری و خلاقیت، بانک دی را به بانکی خلاق و پیشرو در کشور تبدیل کنیم. مدیرعامل بانک دی، دستاوردهای چند ماه اخیر بانک دی را مطلوب ارزیابی کرد و گفت: بانک در سایه عزم جدی مدیران و با تلاش جمعی همکاران در زمینه های مختلف به نتایج قابل قبولی دست یافته و امیدوارم با تداوم این اقدامات و شناسایی نقاط ضعف و تبدیل آن ها به نقاط قوت، اهداف تعیین شده در کوتاه ترین زمان ممکن تحقق یابد و تشکیل اتاق فکر نقش مهمی در تسریع و تسهیل دستیابی به اهداف دارد. کریمی همچنین با اشاره به این که اکثر سهامداران بانک دی از خانواده معزز شهدا و ایثارگران هستند گفت: باید تلاش کنیم با بهره گیری از نوآوری و خلاقیت و ایجاد تمایز در کسب و کار، پاسدار منافع این عزیزان باشیم تا در پیشگاه خداوند و هم وطنان سرافراز شویم. در ادامه این نشست، رحیم طاهری، عضو هیئت مدیره بانک دی تزریق ایده های نو را برای حرکت در مسیر بانکداری حرفه ای الزامی دانست و گفت: نوآوری و خلاقیت از جمله عواملی هستند که سبب تمایز کسب و کار و زمینه ساز پیشرفت سازمان می شوند و هدف از تشکیل اتاق فکر، فکر سازی، ایده پردازی، پرورش خلاقیت کارکنان و استفاده بهینه از ظرفیت های آن در پیشرفت بانک است. مجتبی حیدری، معاون سرمایه انسانی و پشتیبانی بانک دی نیز در این جلسه با اشاره به این که در تشکیل اتاق فکر تلاش شده افراد منتخب از تمامی سطوح سازمان باشند، گفت: انتظار می رود نتایج جلسات اتاق فکر عینی و کاربردی باشد و بتواند به عنوان یک موتور محرک و انگیزه بخش با خلق ایده های نو، بانک را در مسیر تحقق اهداف یاری رساند. گفتنی است در این جلسه، مهدی پورمهر، دبیر اتاق فکر بانک دی به ارائه توضیحاتی درباره نحوه انتخاب اعضاء، ویژگی های اعضاء، ضرورت ایجاد، اهداف و ساختار و فرآیند اجرایی اتاق فکر پرداخت. احسان فرهنگ رنجبر، احمد قدس الهی، سید عرفان رضوی، علی معمار همدانی، امید سلیمانی، مونا سادات حسینی، مریم زرگر، مسعود نوری دودران، معصومه همت خانلو، نازلی خرامان، انور محمدی، جواد رضازاده، اسماعیل افتخاری، سمیه همتی، مریم خلیلی و جواد افتخاری اعضای مدعو در نخستین جلسه اتاق فکر بانک دی بودند.



رویکرد

مدیریت ریسک همگام با عصر بانکداری الکترونیک

فرشید فرخ نژاد رئیس هیات مدیره بانک رفاه بیان داشت: گذار از بانکداری سنتی به بانکداری نوین و تمام الکترونیک به لحاظ تغییر الگوی زندگی بشر یک ضرورت اجتناب ناپذیر است و عقب ماندن از قافله فن آوری نوین و روز، شهرت سازمان ها را حتی با پیشینه ای هر چند درخشان به صفحات تاریخ خواهد سپرد. برای این منظور، ورود به بازار رقابتی شبکه های پرداخت ایمن و سریع، چه در سطح داخلی و چه در سطح بین المللی به عنوان نخستین گام مطرح است و حضور مؤثر و کارا در این بازار، مستلزم مدیریت و کنترل ریسک های مترتب است، تا ضریب ریسک سیستماتیک معاملات بانکی و نقل و انتقال بین حساب های مشتریان به حداقل برسد. دنیای امروز عرصه پیشرفت فن آوری است و زندگی روزمره انسان ها متأثر از تغییرات روزانه و حتی ساعتی فن آوری های نوین در حوزه های گوناگون بوده که بخش عمده ای از این فعالیت ها بر فن آوری های حوزه مالی و بانکی متمرکز است و دسترسی به خدمات و امکانات روزآمد و ایمن برای حضور فعال در بازارهای مالی و بانکی داخلی و خارجی همواره به عنوان یک ضرورت و الزام برای بانک ها مطرح است.

کاهش ساعات کار شعب بانک ایران زمین در استان های مرکزی، سمنان و خوزستان

با هدف مدیریت مصرف برق و پیشگیری از شیوع ویروس کرونا ساعت کاری شعب بانک ایران زمین در استان های مرکزی، سمنان و خوزستان کاهش یافت. به گزارش روابط عمومی: بنا به مصوبه استانداری استان های مرکزی، سمنان و خوزستان مبنی بر رعایت هرچه بیشتر ویروس کرونا و کاهش مصرف برق به ویژه در ساعت اوج مصرف، ساعت کاری ادارات و شعب بانک ها در این استان ها کاهش یافت. براساس این گزارش ساعت کاری شعب بانک ایران زمین در استان مرکزی از تاریخ ۴ مردادماه لغایت ۳۱ مردادماه از ساعت ۶:۴۵ الی ۱۲:۳۰ ظهر است. ساعت کار شعب استان سمنان از تاریخ ۳۱ تیرماه لغایت ۱۵ مردادماه برای روزهای شنبه تا چهارشنبه از ۷:۳۰ الی ۱۳:۳۰ و روز پنج شنبه ۷:۳۰ الی ۱۲:۳۰ خواهد بود. همچنین ساعت کار شعب بانک ایران زمین در استان خوزستان در روزهای ۴ و ۵ مردادماه از ساعت ۶:۳۰ الی ۱۲ ظهر و روز دوشنبه از ساعت ۶:۳۰ الی ۱۱ ظهر است. براساس مصوبه استانداری استان خوزستان تمامی ادارات و شعب بانک ها در این استان در روزهای ۷ و ۸ مردادماه جهت پیشگیری از قطعی برق به علت افزایش دما و رطوبت هوا تعطیل هستند. مشتریان بانک ایران زمین می توانند، با استفاده از خدمات الکترونیکی (اینترنت بانک، همراه بانک، تلفن بانک) و خودپردازهای این بانک امور بانکی خود را به صورت شبانه‌روزی انجام دهند. همچنین مرکز ارتباط با مشتریان بانک به شماره ۰۲۱-۲۴۸۰۹ بصورت ۲۴ ساعته آماده پاسخگویی سوالات مشتریان گرامی است.

انتشار نسخه جدید اپلیکیشن پرداخت بانک صادرات ایران (صاپ) با قابلیت‌های جدید

احراز هویت غیر حضوری سجام، دسترسی به گزینه‌های سرمایه‌گذاری و برداشت وجه از کیف پول با نسخه جدید اپلیکیشن پرداخت بانک صادرات ایران «صاپ» فراهم شد. نسخه جدید اپلیکیشن پرداخت بانک صادرات ایران «صاپ» IOS ۲,۰۶,۰۰) و Android ۲,۰۶,۰۰) با قابلیت‌های جدید برای رفع نیازهای بانکی خرد و متنوع مشتریان و هموطنان در مواجهه با محدودیت‌های بهداشتی و ایجاد فاصله اجتماعی ناشی از شیوع بیماری کرونا بدون استفاده از فیزیک کارت‌های بانکی منتشر و در سایت بانک صادرات ایران به نشانی www.bsi.ir در دسترس قرار گرفت. احراز هویت غیر حضوری سجام، دسترسی به گزینه‌های سرمایه‌گذاری و برداشت وجه از کیف پول مهمترین تغییرات صورت گرفته در نسخه جدید «صاپ» است. برداشت وجه از «کیف پول» (انتقال به حساب کاربر در بانک صادرات ایران)، امکان شارژ کیف پول برای کارت‌های بانک صادرات ایران از طریق صاپ و شارژ کارت سایر بانک‌ها از طریق درگاه‌های پرداخت اینترنتی و نمایش کارت‌ها در کیف پول، احراز هویت غیرحضوری سجام در صاپ، دسترسی به گزینه‌های سرمایه‌گذاری از جمله «اندوخته پایدار سپهر»، «صندوق همیان سپهر» و «صندوق سپهر آتی»، درج گزینه سامانه استعلام و مدیریت قبوض برق (صدور قبض جدید و مبلغ بدهی) و به روزرسانی گزینه نیکوکاری با امکان کمک به مؤسسه خیریه محک از مهمترین امکانات و قابلیت‌های نسخه جدید اپلیکیشن پرداخت بانک صادرات ایران «صاپ» است.

روزنامه صبح ایران
کلید
دوشنبه ۶ مرداد ۱۳۹۹ /شماره ۱۳۷۲ / سال هفتم

خبر

از استخراج قانونی رمزارزها حمایت می‌شود

روابـط عمومی و امور بیـن الملل توانیر اعلام کـرد: حمایـت از اسـتخراج قانونی رمـز ارزها در دسـتور کار اسـت، ضمن اینکه با متخلفان برخورد می‌شود.

انتقال و توزیع نیروی برق ایران(توانیر)، در اطلاعیه توانیر آمده است: صنعت برق از استحصال قانونی رمز ارز حمایت می کند اما برخورد با استخراج کنندگان غیرقانونـی را با کمک مراجع امنیتـی و انتظامی در دسـتور کار دارد. بر این اسـاس و بـا توجه به اینکه استفاده از ماینرها، بدون مجوز قانونی، کسب و کاری غیر قانونی محسوب شده و باعث آسـیب رساندن به اموال عمومی و تضییع حقوق مشـترکان می‌شود، به شـدت با آن برخـورد صورت می گیـرد. در صورتی که مراکز اسـتخراج رمز ارزها که با سـوء استفاده از انشعابات قبلی مانند کشاورزی یا صنعتی و... به این کار مبادرت می کنند، شناسـایی شوند، ضمن جمع آوری انشـعاب و اخذ مابه‌التفاوت هزینه برق مصرفی و تعرفـه ماینینگ، با مالکان آن نیـز برخورد قانونی خواهد شد. برای جلوگیری از برخورد قانونی و جمع آوری ماینرها، ضروری است مالکان این تجهیزات هر چه سـریعتر به شرکت هـای توزیع ذیربط مراجعه و درخواسـت انشـعاب مطابق با مقررات مرتبط با رمز ارزها را ثبت کنند. در صورت ارائه درخواسـت و طی مراحـل قانونی، شرکت های برق نیـز با قید اولویت به این درخواسـت ها رسـیدگی و مطابـق با ضوابط همکاری خواهند کرد. بر اساس این گزارش، به کلیه افراد حقیقی یا حقوقی که محل ماینرهای غیرقانونی را به اداره برق اطلاع دهند، تا سقف ۱۰میلیون تومان پـاداش داده می شـود. مالکان ماینرها و اسـتخراج کننـدگـان رمز ارز مـی توانند با سـرمایه گذاری در طرح‌هـای بهینـه سـازی مصرف برق کـه به زودی فراخوان آنها توسـط توانیر منتشـر خواهد شد، برق مورد نیازشان را با قیمت‌های بسیار جذاب و اقتصادی در مقایسه با سایر کشورهای دنیا تامین کنند.

خطوط لوله مرحله دوم فاز ۱۳ پارس جنوبی آماده بهره‌برداری شد

مجری طرح توسعه فاز ۱۳ پارس جنوبی از پایان عملیات پیش‌راه‌انـدازی و راه‌اندازی خطوط لوله درون میدانی سکوهای A و C این فاز خبرداد.

پیام معتمد با اشاره به نصب سکوهای اصلی ۱۳A و اقمـاری ۱۳C در اسـفندماه پارسـال و همچنین راه‌انـدازی خطـوط لولـه دریایـی ۱۳B و ۱۳D در اسـفندماه ۹۷ گفـت: پـس از عملیـات تخلیه آب، خشـک کردن و اکسیژن‌زدایی از خطـوط ۱۸ اینچ درون‌میدانـی و ۳۲ اینـچ اصلی مرحلـه دوم فاز ۱۳ پـارس جنوبی به طـول حـدود ۱۰۰ کیلومتر، این خطوط تکمیل و آماده ارسـال گاز غنی به پالایشگاه خشـکی این طرح با ظرفیت یک میلیارد فوت‌مکعب در روز شدنـد. وی افزود: عملیـات اکسیژن‌زدایی از این خطوط به‌وسـیله تزریق گاز خنثی نیتروژن پس از هفـت روز تلاش شبانه‌روزی هم‌زمان با هوک‌آپ و راه‌اندازی سکوها، مطابق با رویه‌ها و دستورعمل‌های فنی پروژه و همچنین با رعایت تمامی موارد بهداشتی و اچ‌اس‌یی مقابله با پاندومی کرونا با موفقیت به پایان رسـید. مجری فـاز ۱۳ پارس جنوبی بـا بیان اینکه تمامی مراحل پوشش‌دهی لوله‌ها، مهندسـی نصب، لوله‌گـذاری در بستـر دریا و راه‌انـدازی این خطوط از سـوی پیمانکـاران ایرانی انجام شـده، گفت: این دسـتاورد مهم از افتخارات این پروژه به شمار می‌آید که با توجه به ماهیت گروهـی عملیات راه‌اندازی، با رعایت فاصله‌گذاری اجتماعی به‌گونه‌ای مدیریت شد که در عین حفظ سلامت افراد، این خطوط لوله آماده بهره‌برداری شدند.

آخرین وضعیت عملکرد پتروشیمی تازه عرضه شده در بورس

پتروشـیمی آریا ساسـول در تیرماه ۱۱هزار و ۷۳۵ میلیارد ریال فروش انواع محصول داشته که این رقم برای سـه ماهه ابتدایی سال جاری برابر بـا ۲۲ هزار و ۸۳۵ میلیـارد ریال گزارش شده بود.

مطابق با گزارش عملکرد ماهیانه شرکت پتروشیمی آریا ساسول، این شرکت از ابتدای سال جاری تاکنون بالـغ بر ۲۵ هـزار و ۵۶۰ میلیارد ریـال فروش انواع محصول داشته که از این رقم ۱۲ هزار و ۷۱۹ میلیارد ریـال فروش داخلی و ۲۲ هـزار و ۸۴۰ میلیارد ریال فروش صادراتی بوده است.

همچنین این شرکت در تیرماه با رشد ۵۰ درصدی فـروش محصـولات در تیرمـاه نسبت به سـه ماهه ابتدایی سال جاری روبرو شده که مجموعا فروش ۱۱ هزار و ۱۷۳ میلیارد ریالی برای تیرماه را گزارش کرده اسـت درحالیکه مجموع فروش سه ماهه این شرکت از ابتدای سـال جاری تا پایـان خرداد ماه برابر با ۲۲ هزار و ۸۳۵ میلیارد ریال بوده است. در این بین نرخ فروش اتیلن در سـه ماهه ابتدایی سـال برابر با ۵۳ میلیـون ریال در هر تن بوده که این نرخ برای تیرماه به عدد ۸۵ میلیون و۹۹۶ هزار ریال در هر تن افزایش یافته است. همچنین پلی اتیلن سبک و سنگین نیز با رشد ۲۵ درصدی نرخ فروش در تیرماه نسبت به سه ماهه ابتدایی سال روبرو شده اند.



شریعتمداری: باید به تجدید حیات آموزش فنی و حرفه‌ای توجه کنیم

وزیر تعاون، کار و رفاه اجتماعی گفت: باید به موضوع تجدید حیات آموزش‌های فنی و حرفه‌ای توجه کنیم و در آن جهت گام برداریم.

«محمد شریعتمداری» در نشست بررسی مهارت و آموزش‌های فنی و حرفه‌ای، اظهارداشت: یکی از اصول مهم در مباحث آموزشی توجه بیشتر به مدرک تحصیلی و توجه کمتر به آموزش‌های فنی و حرفه‌ای در کشـور اسـت، بنابراین برای اولین بار با پی نوشت رییس جمهوری و دستور سریع وی به سازمان اداری و استخدامی، همتراز کردن موضوع آموزش‌های فنی و حرفه‌ای در کنار مدارک تحصیلی آموزش‌های کلاسیک مورد توجه قرار گرفت. وی افزود: بنابراین سازمان اداری و استخدامی مکلف شد نظام مشـاغل دولتی را مورد بازنگری قرار دهد، در وزارت کار نیز باید مشـاغل را هم متناسـب با این رویکرد تغییر دهیم. وزیر تعاون تاکید کرد: اگر حرمت، شان و منزلت لازم برای افراد دارای مهارت قائل نشویم، طبیعی است که مدرک نسبت به دانش فنی و حرفه‌ای پیشی می‌گیرد و به هدف مطلوب نمی‌رسیم.

ماجرای ادعای نیم میلیارد دلاری چیست؟

سرانجام CNPC در آزادگان جنوبی



ادامه از صفحه یک

با ورود زنگنه به وزارت نفت و تنها چند ماه پس از سپری شدن از تنفیذ این قرارداد، شرکت ملی نفت به پیمانکار چینی خود اخطار داد در صورت عدم تسریع توسعه، با آن قطع همکاری می‌کند. بر اساس گفته‌های حسین نژاد، مدیرعامل اسبق شرکت مهندسی و توسعه نفت، میزان پیشرفت پروژه در سال ۹۲ حدود ۷ درصد بود و چینی‌ها ۷ حلقه چاه نیز حفاری کرده بودند.

دو سناریو برای توسعه آزادگان جنوبی

نهایتاً در فروردین سال ۹۳ این شرکت چینی از ایران اخراج شد تا شرکت ملی نفت ایران برنامه جدیدی را برای توسـعه میدان مشـترک نفتی آزادگان جنوبی آغاز کند. بر همین اساس، مقرر شد توسـعه این میـدان در ۲ فاز دنبال شود که در فاز نخست توسـعه، با حفـر ۱۸۵ حلقه چاه، تولید روزانه ۳۲۰ هزار بشکه نفت و ۱۹۷ میلیون فـوت مکعب گـاز پیش بینی شده بـود. در فاز دوم توسـعه این طرح هم قـرار بود میزان تولید بـه میزان ۶۰۰ هزار بشـکه در روز افزایش یابد. بر اساس گفته مطلعین پس از پایان همکاری با چینی‌ها، شرکت CNPC با استفاده از بندهای قراردادی موضـوع کِلِیم یک میلیارد دلاری را با شرکت ملی نفت ایـران مطرح کرد. امیرحسین زمانـی نیا، معاون بازرگانی و امور بین‌الملل وزیر نفت، نخستین مسئولی بود که در آذر سال ۹۴ به این موضوع اشاره کرد و گفت: شرکت ملی نفت ایران و شرکت چینی که در طرح توسعه میدان نفتی آزادگـان جنوبی حضور داشت، باید درباره استرداد هزینه‌ها به توافقی برسند که سرانجام در هیئت مدیره شرکت ملـی نفت ایران تصویب و در شـورای عالی اقتصاد هم نهایی شود و به‌طور قطع شرکت ملی نفت ایران به تعهدهای خود در قبال این شرکت عمل می‌کند. وی با بیان اینکه چینی‌ها نسبت به خلع ید شدن از طرح توسعه میـدان نفتی آزادگان جنوبی، اعتراض داشتند و خواهان بازپس‌گیری مبالغی هستند که در این طرح هزینه کرده‌اند، تصریح کرد: شرکت چینی در این زمینه با شرکت مهندسـی و توسعه نفت (متن) مذاکره‌هایی را دنبال می‌کند تا ماجرا حل و فصـل شود، بالاخره این شرکـت در این طرح هزینه‌هایی کرده اسـت که خواهان استرداد آن است که البته خواست آنها برای باز پس گرفتن هزینه‌هایشـان در میدان آزادگان جنوبی، ادعای غرامـت نیست. سـید نورالدین شهنـازی زاده، مدیرعامل وقت شرکت مهندسی و توسعه نفت هم در تاریخ ۱۰ اسـفند ۹۵ در نشستی خبری پیرامون ادعای چینی‌ها گفت: چینی‌ها نسبت به خلع ید خود از توسعه این میدان نفتی اعتراض دارند، اما هیچ‌گونه شکایتی از شرکت ملی نفت و یا شرکت ملی و مهندسـی نفـت ایران انجام نداده‌اند و هم‌اکنـون مذاکره با این شرکت برای حساب و کتاب هزینه‌های انجـام شده در حال انجام است.

در انتظار چشم آبی‌ها

با این وجود، ابهامات بسیاری درباره رقم ادعایی CNPC مطرح شد که هیچگاه پاسـخ روشنی درباره آن ارائه نشـد. وزارت نفت هم که پرونده چینی‌ها در این میدان را بسـته بود از برگزاری مناقصه آزادگان جنوبی می‌گفت که شرکت‌های بـزرگ غربی قرار بـود در آن شرکـت کنند. با کناره‌گیـری شرکت‌های بین‌المللی از حضور در آزادگان جنوبی، وضعیت توسـعه این میدان در طرحی کـه شرکت ملی نفت به جلو می‌برد هم بدتر شد و در نهایت ظرفیت تولید به جای ۳۲۰ هزار بشکه به ۱۰۰ هزار بشکه رسید. چینی‌ها نیز از سوی دیگر خواستار تسویه حساب وزارت نفت با خود شدند که شنیده شـده وزارت نفت روی رقم ۵۰۰ میلیون دلار با چینی‌ها به توافق رسیده است. در همین باره، بیژن زنگنه وزیر نفت هفته گذشته در حاشیه آئیـن امضای قرارداد تکمیل توسعه میدان مشـترک نفتی آزادگان جنوبی و واحـد فرآورش مرکزی در پاسـخ درباره آخرین وضعیت پرداخت کلیم قرارداد شرکت CNPC چین در میدان آزادگـان جنوبی گفت: در حال حاضـر اطلاع دقیقی از این رقم نـدارم و باید از مجموعه مهندسی توسـعه نفت جویا شویم اما به طور کلی رابطه ما با این شرکت چینی رابطه خوبی اسـت و مذاکرات در همین راستا در حال انجام است.

توصیه‌هایی که به کار گرفته نشد

در سال ۹۳ وقتی به وزارت نفت توصیه شد با تدبیر بیشتری در خصوص میدان نفتی مشترک آزادگـان جنوبی عمـل کند، اما امـروز نه تنها اتفـاق خاصی در این میدان نفتی رخ نداده بلکه شائبه‌هایی وجـود دارد که وزارت نفت باید بابت ادعای CNPC میلیون‌ها دلار پرداخت کند.

جزئیات پرداخت و مکانیزم آن هم در نوع خود می‌تواند قابل توجه باشد که در این مورد هم بعید است وزارت نفت پاسخ روشنی بدهد.

رئیس سازمان برنامه و بودجه:

پاداش بازنشستگی ایثارگران پرداخت خواهد شد

رئیس سـازمان برنامـه و بودجه گفت: در حـال حاضـر ۲هـزار و ۲۰۰میلیـارد تومان به حسـاب بنیـاد شـهید واریز شـده و تا روز آینده بخشـی از پاداش بازنشسـتگی ایثارگران پرداخت خواهد شد.

محمد باقر نوبخت رئیس سازمان برنامه و بودجه، ظهر امروز در نشست با سعید اوحدی رئیس بنیاد شهیـد و امـور ایثارگران، با موضوع رسـیدگی به مشـکلات درمانی ایثارگران گفت: ایثارگران نباید از ما برای انجام اموری که حق آن هاسـت تشـکر کنند چرا که ما حق آنها را به ویژه در حوزه مسائل درمانـی با تاخیر ادا کرده ایم. وی افزود: امروزه هر کدام از ما باید توجه کنیم که آیا در حال ادامه دادم راه شهدا هستیم یا خیر. من باور دارم که کشور در یـک جنگ رو در رو بـا خبیث ترین قدرت جهان اسـت و او از تمام ابزارها برای شکست جبهه ایران استفاده می‌کند. شب گذشته نیز یکی از مسئولین این دشمن بزرگ اعلام کـرد که راهی جز در هم کوبیـدن ایران وجـود ندارد اما اینکـه این در هم کوبیدن مانند گذشته با جنگ انجام بشـود، انجام نخواهـد شد بلکه از راه هـای دیگر برای شکست ایران اسـتفاده خواهد شد. وی افزود: امروزه جنگ ما جنگ اقتصادی است و دشمن ما آمریکا با تحریم نفت، بستن نظام بانکی، تحریم کشتیرانی و بستن تمام مسیرهای مالی اقتصـاد تلاش می‌کند ما را شکسـت دهد. این تصور کـه آمریکا به ما رحمی کرده است، تصوری اشتباه است. امروزه در شرایطی هستیم که حتی انتقال دارو یا مواد غذایی به ایران نیز تحریم اسـت. حال ما با این منابع تقلیل یافته باید چـه کار کنیم و در صورت عدم توانایی دولت در تأمین نیازهای کشور، بار دیگر ما شرمسار مردم خواهیم شد. نوبخـت اظهار داشت: در حال حاضر منابع ما بسیار محدود شده است اما هنر اصلی اداره کشور در شرایط کنونی و با محدودیت های فراوان است. بنده افکار عمومی را به قضاوت عملکرد نظام در برابر تمـام این محدودیت ها می طلبم. رئیس سـازمان برنامه و بـو جه عنوان کـرد: طی ۳ ماه گذشته تمام منابع در دسترس ما ۸۲ هزار میلیارد تومان بود و ما باید با این اعتبار برای زیر سـاخت های کشور برنامه ریزی می کردیم.





مفقودی

برگ سبز خودروی جک مدل ۱۳۹۶ به رنگ سفید روغنی با شماره انتظامی ۴ ا د ۲۵۹ ایران ۷۴ متعلق به خانم زهرا ارکاک فرزند قلی با شماره ملی ۳۶۷۳۴۰۰۴۳۲ و از درجه اعتبار ساقط میباشد
۲۵۱۴

تاریخ: ۹۹/۳/۲۴ پرونده کلاسه: ۱۲۸۵/٤/۹۸ شماره دادنامه: ۹۹-۱۷۶

مرجع رسیدگی: شعبه چهارم شوراهای حل اختلاف مرکزی رباط کریم خواهان: یوسف غفاری آدرس: رباط کریم الارد خ انقلاب پ ۴۳ خوانده: ۱ – الله وردی لنگردی آدرس: مجهول المکان خواسته الزام به تنظیم سند رسمی گردشکار: پس از وصول و ثبت پرونده به کلاسه فوق و جری تشریفات قانونی و ملاحظه نظریه مشورتی اعضای محترم شورا ختم رسیدگی را اعلام و مبادرت به صدور رای می نماید.

رای قاضی شورا

در خصوص دعوی یوسف غفاری به طرفیت ۱ – الله وردی لنگردی ۲ – منیژه علی قارداش به خواسته الزام به تنظیم سند رسمی خودرو پیکان وانت به شماره انتظامی ۱۱ / ۸۵۸ م ۳۴ با عنایت به مستندات ابرازی خواهان (کپی مصدق مبایعه نامه ایادی قبل، استعلام راهور، استعلام ثبت اسناد) که دلالت استحقاق خواهان در خصوص خواسته را دارد و خواندگان با وصف ابلاغ قانون و نشر آگهی در جلسه رسیدگی حضور پیدا نکرده و لایحه ای واصل نگردیده است. لذا قاضی شورا به لحاظ مصون ماندن دعوی و مستندات ابرازی خواهان از هرگونه خدشه و تعرض قانونی و به استناد مواد ۲۱۹ و ۲۲۰ قانون مدنی و مواد ۱۹۸ قانون آیین دادرسی مدنی خوانده منیژه علی قارداش را ملزم به حضور در دفترخانه و تنظیم سند رسمی خودرو پیکان وانت به شماره انتظامی ۱۱ / ۸۵۸ م ۳۴ در حق خواهان صادر و اعلام می دارد و نسبت به خوانده ردیف اول الله وردی لنگری با استناد ماده ۸۴ قانون آ.د.م رد دعوی خواهان را صادر و اعلام می نماید. رای صادره غیابی تلقی و ظرف مهلت بیست روز پس از ابلاغ قابل واخواهی در این شعبه پس از آن ظرف مهلت بیست روز پس از ابلاغ قابل تجدید نظرخواهی در محاکم حقوقی دادگستری رباط کریم می باشد.

قاضی شعبه چهارم شورای حل اختلاف رباط کریم
۲۵۲۴

تاریخ: ۹۹/۳/۲۴ پرونده کلاسه: ۱۲۸۵/٤/۹۸ شماره دادنامه: ۹۹-۱۷۶

مرجع رسیدگی: شعبه چهارم شوراهای حل اختلاف مرکزی رباط کریم خواهان: یوسف غفاری آدرس: رباط کریم الارد خ انقلاب پ ۴۳ خوانده: ۲– منیژه علی قارداش آدرس: مجهول المکان خواسته الزام به تنظیم سند رسمی گردشکار: پس از وصول و ثبت پرونده به کلاسه فوق و جری تشریفات قانونی و ملاحظه نظریه مشورتی اعضای محترم شورا ختم رسیدگی را اعلام و مبادرت به صدور رای می نماید.

رای قاضی شورا

در خصوص دعوی یوسف غفاری به طرفیت ۱ – الله وردی لنگردی ۲– منیژه علی قارداش به خواسته الزام به تنظیم سند رسمی خودرو پیکان وانت به شماره انتظامی ۱۱ / ۸۵۸ م ۳۴ با عنایت به مستندات ابرازی خواهان (کپی مصدق مبایعه نامه ایادی قبل، استعلام راهور، استعلام ثبت اسناد) که دلالت استحقاق خواهان در خصوص خواسته را دارد و خواندگان با وصف ابلاغ قانون و نشر آگهی در جلسه رسیدگی حضور پیدا نکرده و لایحه ای واصل نگردیده است. لذا قاضی شورا به لحاظ مصون ماندن دعوی و مستندات ابرازی خواهان از هرگونه خدشه و تعرض قانونی و به استناد مواد ۲۱۹ و ۲۲۰ قانون مدنی و مواد ۱۹۸ قانون آیین دادرسی مدنی خوانده منیژه علی قارداش را ملزم به حضور در دفترخانه و تنظیم سند رسمی خودرو پیکان وانت به شماره انتظامی ۱۱ / ۸۵۸ م ۳۴ در حق خواهان صادر و اعلام می دارد و نسبت به خوانده ردیف اول الله وردی لنگری با استناد ماده ۸۴ قانون آ.د.م رد دعوی خواهان را صادر و اعلام می نماید. رای صادره غیابی تلقی و ظرف مهلت بیست روز پس از ابلاغ قابل واخواهی در این شعبه پس از آن ظرف مهلت بیست روز پس از ابلاغ قابل تجدید نظرخواهی در محاکم حقوقی دادگستری رباط کریم می باشد.

قاضی شعبه چهارم شورای حل اختلاف رباط کریم
۲۵۲۵

آگهی ماده ۳ قانون تعیین تکلیف وضعیت ثبتی و اراضی و ساختمانهای فاقد سند رسمی

نظر به اینکه به استناد مفاد رای شماره ۱۳۹۴۶۰۳۰۱۰۲۲۰۰۰۷۵۱ مورخ ۹۴/۰۱/۲۶ هیئت رسیدگی به اسناد عادی مستقر در اداره ثبت اسناد و املاک شهرستان رباط کریم برحسب ماده ۳ قانون تعیین تکلیف وضعیت ثبتی اراضی و ساختمانهای فاقد سند رسمی مبنی بر تاکید انتقال عادی و تصرفات مالکانه متقاضی همت خدا کرمی فرزند ابوالقاسم بشماره شناسنامه ۲۳۲ صادره از دورود نسبت به شش دانگ یک قطعه زمین با بنای احداثی به مساحت ۱۰۵/۹۸ متر مربع مفروز و مجزی شده قسمتی از پلاک ۸۸۵ فرعی مفروز از قطعه ... تفکیکی از ۱۵۵ اصلی واقع در حوزه ثبتی شهرستان رباط کریم از مالکیت رسمی حسین فتوحی محرز گردیده لذا به منظور اطلاع عموم مراتب در دو نوبت به فاصله ۱۵ روز آگهی میشود. در صورتیکه شخص یا اشخاص نسبت به صدور سند مالکیت متقاضی اعتراضی داشته باشند میتوانند از تاریخ انتشار اولین آگهی به مدت دو ماه اعتراض خود را به این اداره تسلیم و رسید اخذ نمایند تا به دادگاه صالحه احاله و اقدامات موکول به ارائه حکم قطعی دادگاه گردد. بدیهی است در صورت انقضای مدت مذکور و عدم وصول اعتراض طبق مقررات سند مالکیت صادر خواهد شد و در هر حال صدور سند مالکیت جدید مانع از مراجعه متضرر به دادگاه نخواهد بود.

تاریخ انتشار نوبت اول: ۹۹/۰۴/۲۱ تاریخ انتشار نوبت دوم: ۹۹/۰۵/۰۶
رئیس اداره ثبت اسنادواملاک رباط کریم– احمد رحیمی
۲۱۶۱

آگهی ماده ۳ قانون تعیین تکلیف وضعیت ثبتی و اراضی و ساختمانهای فاقد سند رسمی

نظر به اینکه به استناد مفاد رای شماره ۱۳۹۹۶۰۳۰۱۰۲۲۰۰۱۱۷۴ و رای اصلاحی شماره ۱۳۹۹۶۰۳۰۱۰۲۲۰۰۱۱۷۶ مورخ ۹۹/۰۴/۱۰ هیئت رسیدگی به اسناد عادی مستقر در اداره ثبت اسناد و املاک شهرستان رباط کریم برحسب ماده ۳ قانون تعیین تکلیف وضعیت ثبتی اراضی و ساختمانهای فاقد سند رسمی مبنی بر تاکید انتقال عادی و تصرفات مالکانه متقاضی بابک نریمان پور فرزند محسن بشماره شناسنامه ۵۰۴۵ صادره از شهریار نسبت به شش دانگ یک قطعه زمین مزروعی به مساحت ۳۰۴۸/۶۹ متر مربع مفروز و مجزی شده قسمتی از پلاک ۲۴۰ فرعی مفروز از قطعه ... تفکیکی از ۱۰۷ اصلی واقع در حوزه ثبتی شهرستان رباط کریم از مالکیت رسمی پرویز نعیمی محرز گردیده لذا به منظور اطلاع عموم مراتب در دو نوبت به فاصله ۱۵ روز آگهی میشود. در صورتیکه شخص یا اشخاص نسبت به صدور سند مالکیت متقاضی اعتراضی داشته باشند میتوانند از تاریخ انتشار اولین آگهی به مدت دو ماه اعتراض خود را به این اداره تسلیم و رسید اخذ نمایند تا به دادگاه صالحه احاله و اقدامات موکول به ارائه حکم قطعی دادگاه گردد. بدیهی است در صورت انقضای مدت مذکور و عدم وصول اعتراض طبق مقررات سند مالکیت صادر خواهد شد و در هر حال صدور سند مالکیت جدید مانع از مراجعه متضرر به دادگاه نخواهد بود.

تاریخ انتشار نوبت اول: ۹۹/۰۴/۲۱ تاریخ انتشار نوبت دوم: ۹۹/۰۵/۰۶
رئیس اداره ثبت اسنادواملاک رباط کریم– احمد رحیمی
۲۱۶۲

خبر

وزیر راه و شهرسازی اعلام کرد

بدون ماسک سرویس نمی‌دهیم

وزیر راه و شهرسـازی بر رعایـت پروتکل‌های جدیـد بـرای پیشـگیری از کرونا تاکیـد کرد و گفت: کسانی که پروتکل‌های بهداشتی را رعایت نکنند و از ماسک استفاده نکنند هیچ سرویسی در حوزه‌های مختلف وزارت راه و شهرسـازی از جمله وسـایل حمـل و نقل عمومی بـه آنها داده نمی‌شود و اگر شـخص یا مسوولی در این زمینه تخلف کنند با او برخورد می‌شود.

محمد اسلامی درباره پروتکل‌های جدید جلوگیری از شیوع ویروس کرونا و این که آیا محدودیت‌های تردد با وجود گسترش شیوع ویروس کرونا اعمال خواهد شد یا خیر گفت: در حوزه وزارت راه و شهرسازی مردمی که از ماسک استفاده نکنند و پروتکل‌های بهداشتی مقابله با ویروس کرونا را رعایت نکنند پذیرش نمی‌شوند و به عنوان مثال نمی‌تواند سوار هیچ یک از وسایل حمل و نقل عمومی از جمله اتوبوس، سواری‌های کرایه پلاک عمومی یا هواپیما شوند و اگر مسوولی در هر حوزه‌ای به این نکات بی توجهی کند و پروتکل‌ها را رعایت نکند تخلف محسوب شده و با آن برخورد خواهیم کرد.

وی افزود: مهم‌ترین عامل جلوگیری از شیوع ویروس کرونـا رعایت پروتکل‌های بهداشتی اسـت که مردم و همـه کسانی که به گونـه‌ای در درون و بیرون شهرها تردد دارند باید آن را مدنظر قرار دهند.

اسـلامی اعلام کرد: هم اکنون مصوبـه چند لایحه وزارتی برای اعمال پروتکل‌هـای بهداشتی ابلاغ شده اسـت و همه ما در مقابل آن مسوولیم و بایستی آن را رعایـت کنیم. در واقع اگر این احساس مسئولیت ملی در همه مردم وجـود داشته باشد می‌توانیم از شر این ویروس منحوس خلاص شویم.

وزیر راه و شهرسـازی گفـت: باید همه بدانیم اگر از ماسـک اسـتفاده کنیم نه تنها خودمان بلکه دیگران را هم در امان نگه داشته‌ایم واگر از ماسـک اسـتفاده نکنیم جامعه را به مخاطره می‌اندازیم بنابراین بایستی احساس مسئولیت خود را در تغییر الگوی زندگی متاثر از شیوع ویروس کرونا نشان دهیم و با اخلاق انسانی و اسلامی زندگی بهتر برای خودمان و دیگران بسازیم.

دبیر ستاد تنظیم بازار کشور خبر داد

واگذاری بخشی از اختیارات قیمت‌گذاری و توزیع کالا به کارگروه های استانی تنظیم بازار



سرپرست معاونت بازرگانی داخلی وزارت صنعت، معـدن و تجارت اعلام کرد: با توجه به درخواسـت استان‌ها، بخشی از اختیارات قیمت‌گذاری و بخشی از اختیـارات توزیـع کالا به کارگروه های اسـتانی تنظیم بازار واگذار می شود.

محمدرضـا کلامی افزود: کارگـروه ملی تنظیم بازار متشـکل از ۱۴ دسـتگاه اجرایی و نظارتی فعالیت می کند و برای اینکه اسـتان ها به عنـوان واحدهایی که وظیفه اجرایـی، تکالیف و مصوبـات مرتبط با تنظیم بازار را بر عهده دارند بتوانند موارد را به طور مناسـب عملیاتـی کنند، کارگروه‌های متناظر تنظیم بازار را در سطح استان‌ها با ریاست استاندار تشکیل می دهند.

وی اضافه کرد: اخیراً در کالاهایی مانند مرغ، شکر و شیر با تعیین یک تلورانس قیمتی به اسـتان‌ها اختیار لازم داده شد تا متناسب با هزینه‌های مرتبط به تامین و توزیع کـالا، تصمیم‌گیری و قیمت مصوب اسـتانی خـود را اعلام کنند. کلامـی ادامه داد: به عنوان نمونه قیمـت مصوب مرغ در کارگـروه ملی تنظیم بازار، ۱۵ هـزار تومان تعیین شد که با تلورانس مثبت و منفی ۵ درصد، به استان‌ها اجازه افزایش یا کاهش قیمت داده شـد و در خصوص قیمت شیر خام هـم این تلورانس قیمتی حدود ۷ درصد تعیین شده اسـت. دبیر تنظیم بازار کشـور گفت: با توجه به تقاضای مسئولان استان ها، برای واگذاری بخشـی از اختیارات توزیع کالاهای اساسـی به سـتاد تنظیم بازار این استان ها، مقرر شد سـتاد تنظیم بازار استان اختیار لازم را داشته باشد تا بر مبنای اولویت های منطقه‌ای و اسـتانی در خصوص توزیـع اقلام تصمیم‌گیـری نماید. کلامـی افزود: این تصمیم برای تحویل دقیق اقلام کالایی به جامعه هدف اتخـاذ شده و اگر اسـتانی برای توزیـع کالا در شبکه خاصـی تصمیم‌گیری نمایند، کارگروه ملی این اختیار را خواهد داد. وی تصریح کرد: البته درخواسـتی برای اختیار استان ها در خصوص توزیع کالا از محل ذخایر کالاهای اسـتراتژیک نیز وجـود داشت که این مسئله امکان پذیر نبوده و این ذخایر بر اساس ابلاغیه شورای امنیـت ملی و در حجم معینـی نگهداری و توزیع می شوند. سرپرست معاونت بازرگانی داخلی وزارت صنعت، معـدن و تجارت گفـت: در جلسه آتـی کارگروه ملی تنظیم بازار میزبان مدیران دو استان خراسان رضوی و اصفهـان خواهیم بود تا با دریافت و اعمال نظر آنها به نمایندگی از سـایر استانها، مصوبه لازم جهت تفویض اختیارات بیشـتر را اخذ کنیـم. کلامی تاکید کرد: در خصوص کالاها و خدمـات صنفی این اختیار در حدود وظایف کمیسیون‌های نظارت استان‌ها به آنها واگذار شده اسـت. وی افزود: کالاهایی که نیازمند قیمت گذاری در سطح ملی هستند با یک تلورانس قیمتی، اختیار تعیین قیمت مصوب به استان ها داده می شود و معیار نظارت و بازرسی ها نیز همین تصمیمات استانی خواهد بود. دبیر تنظیم بازار کشـور در خصوص اولویت های بازرسی نیز تصریح کرد: افزایش نظارت ها و تشدید بازرسی‌ها با توجه بـه میزان تقاضای کالا در فصول و مقاطع مختلف تغییر می کند و بر اسـاس افزایش تقاضای هر کالایی، اولویت های نظارتی نیز تعیین و در دستور کار قرار می‌گیرد.

روزنامه صبح ایران
کلید
دوشنبه ۶ مرداد ۱۳۹۹ /شماره ۱۳۷۲ / سال هفتم

دریچه

در نامه‌ای به معاون وزیر بهداشت مطرح شد:

تأکید رئیس کل نظام پزشکی بر حمایت از مدافعان سلامت

ظفرقندی در نامه‌ای به رئیسی معاون وزیر بهداشت، بر لزوم حمایت از مدافعان و شهدای سلامت تأکید کرد.

محمدرضا ظفرقندی رئیس کل سازمان نظام پزشکی در نامه‌ای به علیرضا رئیسی معاون بهداشت وزیر بهداشت، درمان و آموزش پزشکی بر لزوم حمایت عملی و اجرایی از مدافعان فداکار سلامت و حتی شهدای این راه تأکید کرد.

جناب آقای دکتر علیرضا رئیسی

معاون محترم بهداشت وزارت بهداشت، درمان و آموزش پزشکی

با سلام و احترام

با سلام و احترام

عطف به مکاتبه شماره ۳۰۰/۱۴۸۳ مورخ ۱/۵/۹۹ جنابعالی به استحضار می‌رساند همانطور که می‌دانید خدمات ارزشمند، ایثارگرانه و نجات بخش جامعه معزز پزشکی کشور در ایام بیماری کووید-۱۹ چه در بخش خصوصی و چه در بخش دولتی همواره مورد تحسین و تقدیر مردم و مسئولین نظام و دولت بوده است؛ لذا وظیفه خود می‌دانم ضمن تقدیر از زحمات جنابعالی و همکارانتان به دلیل اثرات مترتب بر مکاتبه فوق‌الذکر نکاتی را متذکر شوم:

۱- با توجه به قوانین و مقررات موجود و سازوکار مشخص نظارتی بر مطب‌ها و دفاتر کار از سوی وزارت بهداشت، درمان و آموزش پزشکی و دانشگاه‌ها، احاله موضوع و مکاتبه برای اجرای پروتکل‌های بهداشتی در مطب‌ها به سازمان نظام پزشکی، بلاوجه و بر خلاف قواعد و مقررات است.

۲- به نظر می‌رسد در مواردی که حل و فصل مشکلات با توجه به اختیارات قانونی در حوزه سلامت و در ستاد مبارزه با کرونا در داخل خانواده پزشکی کشور میسر است، اتخاذ روش‌های تهدیدی و ارجاع موضوع به قوه قضاییه و دادستان کشور نه تنها نتیجه مثبتی نخواهند داشت بلکه موجب آزردگی خاطر و روحیه پزشکان خدوم و فداکاری خواهد شد که در شرایط کنونی از جان خود مایه گذاشته‌اند. لازم به ذکر است اگرچه ممکن است آغاز این روش‌ها و ارجاعات غیر معمول به دست و قلم شما جاری شود، ولی مطمئن باشید ادامه و پایان آن در اختیار شما نخواهد بود.

۳- همانطور که در مکاتبه قبلی عرض کردم اساساً مقایسه حرفه پزشکی و طبابت چه در مطب‌ها و چه در بیمارستان‌ها با کسب و کارها و مشاغل دیگر و استخراج نتیجه و اعلام آن «قیاس مع الفارق» و فاقد مبنای صحیح و علمی است. در جایی که انبوه بیماران از شدت بیماری، درد و اضطرار به پزشکی مراجعه می‌کنند و پزشک علیرغم احساس خطر ابتلا و گرفتار شدن به بیماری صرفاً برای انجام وظیفه انسانی و پزشکی ناگریز به کار و ادامه طبابت است و به حکم قواعد و اخلاق پزشکی نمی‌تواند از پذیرش بیماران امتناع کند، اینگونه قیاس کردن ثواب نیست. در اینجا باید زبان تقدیر و چاره گشود نه قلم به تهدید و تخویف.

در این میسر خطیر به جاست بررسی و اعلام شود که علیرغم مکاتبه‌ها و پیگیری‌های مکرر، تاکنون چه حمایت عملی و اجرایی از مدافعان فداکار سلامت و حتی شهدای این راه صورت گرفته است؟

۴- در مورد قطع زنجیره انتقال بیماری هم ضمن تأکید مکرر بر ضرورت رعایت ضوابط بهداشتی در همه مراکز بهتر است به جای آدرس غلط دادن و پرداختن به معلول‌ها و معضل مراجعه تعداد زیاد بیماران به طوری که فاصله‌گذاری فیزیکی را عملاً غیرممکن می‌سازد، به صورت علمی و علتی دلایل اصلی و تصمیم‌هایی که منجر به اوج‌گیری مجدد بیماری کرونا شد، بررسی و به مردم اعلام شود.

لازم به ذکر است سازمان نظام پزشکی مجموعه علمی و مستندی در این زمینه فراهم کرده که در صورت لزوم ارائه خواهد شد. در خاتمه وظیفه خود می‌دانم ضمن تعظیم و تجلیل از فداکاری‌ها و ایثار کادر درمان و جامعه معزز پزشکی کشور که در خطوط مقدم این عرصه خطیر به مردم شریف این مرز و بوم خدمت می‌کنند و در این راه با بیش از ۵۰۰۰ مورد ابتلا به بیماری و ۱۵۰ شهید خدمت نماد ماندگاری از شرف و افتخار را برافراشته‌اند، مجدداً از همکاران ارجمند درخواست می کنیم، برای حفظ سلامت خود و کادر درمان و امکان ادامه خدمت به بیماران نیازمند ترتیبی اتخاذ فرمایید که با نظارت و رعایت دقیق و بیش از پیش ضوابط بهداشتی و اصول حفاظتی در مطب‌ها و محل کار، از اشاعه بیماری جلوگیری شود.

مدافعان سلامت؛ پیشرو در خط مقدم مبارزه با کرونا

با توجه به افزایش آمار مبتلایان به کرونا و بالا رفتن تعداد بستری‌ها مدافعان سلامت با کمبود نیرو مواجه شدند و با از خودگذشتی همچنان ایستادگی می‌کنند تا بیماران را مداوا کنند.

در این روزها با توجه به افزایش آمار مبتلایان به کرونا و بالا رفتن تعداد بستری‌های بیماران مدافعان سلامت با کمبود نیرو مواجه شدند. روزهای گذشته خبرهای مبنی بر افزایش تعداد پرستاران داده شد، اما همچنان به دلیل رعایت نکردن مردم و جدی نگرفتن کرونا توسط بعضی، همچنان آمار مبتلایان با افزایش چشمگیری مواجه است.

در این روزها بارها خبرهایی از ایثار و ازخودگذشتگی مدافعان سلامت شنیده ایم و حتی تعدادی از مدافعان سلامت در این راه جان خود را از دست داده اند.

بهتر است با رعایت حداقل اصول بهداشتی یعنی زدن ماسک، حفظ فاصله فیزیکی و شستشوی مکرر دست‌ها بار سنگینی را از دوش مدافعان سلامت برداریم.



۵۰ درصد کارکنان در استان تهران دورکاری کنند

فرمانده عملیات مدیریت بیماری کرونا در کلانشهر تهران، خواستار دورکاری ۵۰ درصد کارکنان و کارمندان سازمان‌ها و دستگاه‌های اجرایی شد.

علیرضا زالی، در نامه‌ای به وزیر بهداشت، خواستار دورکاری ۵۰ درصد کارکنان وکارمندان سازمان‌ها و دستگاه‌های اجرایی به منظور کاهش تردد در سطح شهر برای جلوگیری از شیوع کرونا شد. در این نامه آمده است: با عنایت به ابلاغ مصوبه الزام سازمان‌ها و دستگاه‌های اجرایی مبنی بر استفاده حداکثر از دو سوم کارکنان و کارمندان برای فعالیت به صورت حضوری و استفاده از یک سوم دیگر به صورت دورکاری، چرخشی و...، و. تأثیرات مثبت این مصوبه در کاهش تردد و تراکم صبحگاهی در استفاده از وسایل نقلیه عمومی از جمله مترو و اتوبوس در کلانشهر تهران، لذا استدعا دارد دستور فرمائید این مصوبه را به صورت ۵۰ درصد حضوری و ۵۰ درصد دورکاری، چرخشی و...، تصویب و ابلاغ فرمایند به نحوی که از مرخصی استحقاقی افراد نیز کسر نشود.

بازخوانی ادعای وزارت صمت

ماجرای نبود «ماسک» دولتی در داروخانه‌ها



وزارت بهداشت در روزهای اوج گیری مجدد کرونا، اصرار بر استفاده از ماسک دارد. در حالی که داروخانه ها از وجود ماسک با قیمت مصوب دولتی، خالی هستند.

این روزها که دوباره شاهد اوج گیری بیماری کرونا در کشور هستیم، مهم‌ترین پروتکل بهداشتی، استفاده اجباری از ماسک است. این در حالی است که اکثریت آحاد مردم برای تهیه روزانه ماسک با قیمت‌هایی که وجود دارد، مشکل دارند.

بر اساس آنچه که وزارت صمت ادعا می‌کند، ماسک با قیمت مصوب دولتی در داروخانه‌ها عرضه می‌شود. در عین حال، داروخانه داران عنوان می‌کنند که از ابتدای شیوع کرونا در کشور تا کنون، حتی یک عدد ماسک با قیمت مصوب دولتی به داروخانه‌ها نداده‌اند.

بهمن صبور نایب رئیس انجمن داروسازان استان تهران، گفت: از ابتدای شیوع کرونا در کشور تا امروز، حتی یک عدد ماسک به قیمت مصوب از کانال دولتی در داروخانه‌ها عرضه نشده است. وی با اشاره به وجود ۳۰۰۰ داروخانه خصوصی در استان تهران، افزود: قیمت مصوب دولتی برای ماسک ۸۰۰ تومان اعلام شد اما یک عدد هم به داروخانه‌ها ندادند. اگر داده‌اند، مدارک و مستندات بدهند. در حالی که با طرح ادعاهای واهی در رسانه ملی، بین مردم، داروخانه‌ها و تولید کنندگان، اختلاف می‌اندازند. صبور با انتقاد از اینکه سیستم توزیع ماسک در اختیار وزارت صمت قرار گرفته است، ادامه داد: وزارت صمت مدعی است ۱۰ میلیون عدد ماسک تأمین می‌کند. اما، واقعیت این است که حتی یک عدد ماسک با قیمت مصوب به داروخانه‌ها نداده‌اند.

در همین حال، سید علی فاطمی نایب رئیس انجمن داروسازان ایران، گفت: در همه جای دنیا داروخانه به عنوان مرکز شناخته شده توزیع ماسک پزشکی در دسترس مردم است و نظارت بر آن به سهولت صورت می‌گیرد. نبود ماسک در داروخانه‌ها باعث می‌شود مردم برای تهیه این کالای بهداشتی، سراغ سوپرمارکت‌ها، فروشگاه‌ها و حتی دستفروش‌ها بروند.

وی ادامه داد: متأسفانه ۹۰ درصد ماسک‌هایی که این روزها توسط مردم استفاده می‌شود استاندارد سلامت و حفاظت در برابر کرونا را ندارد، چون از مراکزی به دست مردم می‌رسد که هیچ نظارتی بر آنها نیست.

نایب رئیس انجمن داروسازان ایران، افزود: از ابتدای بحران کرونا حتی یک عدد ماسک با قیمت مصوب در سطح داروخانه‌های کشور توزیع نشده است.

در همین حال، حیدر محمدی مدیرکل دارویی سازمان غذا و دارو، در نامه‌ای به دبیر ستاد مقابله با ویروس کرونا وزارت صمت، بر این موضوع صحه گذاشته که از ابتدای شیوع کرونا در کشور تا امروز هیچ سهمیه‌ای بابت ماسک صنعتی از سوی وزارت صمت و هیچ مرجع دیگری به داروخانه‌ها تخصیص نیافته است. وی در این نامه گفته است که معتبرترین و ایمن‌ترین مراکز جهت عرضه اقلام بهداشتی در همه کشورها داروخانه‌ها هستند و کادر داروخانه‌ها همانند سایر کادر درمانی کشور در طول مدت شیوع کرونا در خط مقدم مقابله و درمان بیماری کرونا بوده و همواره تلاش کرده‌اند تا نیازهای مردم در حوزه اقلام حفاظتی مبارزه با ویروس کرونا را تأمین و عرضه نمایند. بنا بر اعلام وزیر صمت، روزانه حدود ۱۰ میلیون ماسک صنعتی در کشور تولید می‌گردد که از این میزان تنها ۱.۸ میلیون عدد در اختیار وزارت بهداشت جهت توزیع در بیمارستان‌ها قرار می‌گیرد.

ایرانیان باز هم کمر تحریم را شکستند؛

رونق تولید رمدسیویر در ایران

شیوع کرونا دنیا را به جست وجوی دارو کشانده، حالا رمدسیویر به عنوان یکی از داروهای کمک کننده در نجات بیماران بدحال به میدان آمده، دارویی که جهان به دنبال آن است، در ایران در سخت ترین شرایط تحریم، کوتاه زمانی پس از تایید جهانی آن به دست داروسازان همین سرزمین تولید شد.

اولین بار در ایران، نام رمدسیویر را مینو محرز عضو کمیته کشوری مبارزه با بیماری های واگیر اعلام کرد. او گفت: داروی «رمدسیویر» (Remdesivr) در گذشته برای درمان ابولا تولید شده بود. این دارو مراحل نهایی کارآزمایی بالینی را برای درمان کرونا (کووید۱۹) طی می‌کند و احتمالا تا سه ماه آینده به عنوان داروی درمان کووید ۱۹ به بازار دنیا معرفی می شود.

وی افزود: داروی «رمدسیویر» یک داروی ضد ویروس و تولید یک شرکت آمریکایی است و در زمان شیوع بیماری کووید ۱۹ در چین هم در درمان بیماران موثر بود. این دارو اکنون در اروپا و آمریکا تحت یک کارآزمایی وسیع برای درمان این بیماری است و نتیجه آن فوق العاده خوب بوده است. اکنون (اواخر فروردین) در مرحله سوم کارآزمایی بالینی برای درمان کووید ۱۹ است و فقط یک مرحله دیگر باقیمانده است. محرز ادامه داد: نتیجه مراحل قبلی کارآزمایی بالینی این دارو با موفقیت طی شده است و احتمالا تا دو یا سه ماه آینده با گذراندن مرحله آخر کارآزمایی بالینی این دارو به عنوان داروی موثر در بهبود کووید ۱۹ به بازار دنیا عرضه می شود. وی گفت: چین هم این دارو را در اختیار دارد و اگر تایید شود می توانیم این دارو را از چین تهیه کنیم. البته مقدار کمی از این دارو در کشور وجود دارد و در برخی مراکز درمانی ایران در بهبود بیماران کرونا موثر بوده است. معرفی این دارو به عنوان یکی از امیدهای کمک به مبتلایان به کووید۱۹ در شرایطی که هر روز تعداد زیادی از مردم در ایران و البته سراسر دنیا به علت ابتلا به کرونا جان خود را از دست می دهند، کورسوی امیدی بود که در در نبود هیچ داروی اختصاصی برای درمان این بیماری کشنده و انتظار واکسن که تولید آن بیش از یکسال دیگر زمان می خواهد، متخصصان رشته های مختلف پزشکی، داروسازان و وزارت بهداشت را بر آن داشت که این دارو را جدی تر بگیرند. مسئولیت تایید یک دارو برای ورود به پروتکل درمانی کرونا با کمیته علمی ستاد ملی مبارزه با کروناست.

قاسم جان بابایی معاون درمان وزیر بهداشت عضو این کمیته ۱۳ خرداد ماه در جلسه این کمیته گفت: در مورد داروی «رمدسیویر» هنوز به جمع بندی نهایی نرسیده‌ایم و بررسی‌ها در حال انجام است. بررسی های رمدسیویر در بیمارستانهای ایران همزمان با مطالعات بین المللی تا حدی نشان داد که این دارو در بهبود بیماران بدحال مبتلا به کووید۱۹ که به شرایط سخت بیماری در بیمارستان رسیده اند، موثر است تا اینکه ۱۳ اردیبهشت امسال سازمان غذا و داروی آمریکا (FDA) تأیید کرد که تجویز اضطراری داروی رمدسیویر برای آن دسته از مبتلایان به کرونا که بیمار شدید هستند، طول دوره درمان را کاهش می‌دهد.

خبر

معاون کل وزیر بهداشت:

هر یک کیلو کاهش وزن یک درصد احتمال ابتلا به کرونا را کاهش می‌دهد

حریرچی با اشاره به اینکه هیچ تضمینی برای جلوگیری از ابتلا به کرونا نیست، گفت: هر کیلو کاهش وزن یک درصد احتمال ابتلا به این بیماری را کاهش می‌دهد.

ایرج حریرچی معاون کل وزیر بهداشت امشب ۴ تیرماه با حضور در برنامه تیتر امشب شبکه خبر به بررسی وضعیت بیماری کرونا در کشور پرداخت.

حریرچی با اشاره به اینکه وضعیت استان خراسان رضوی با افزایش ۳۰۰ درصدی مبتلایان به کرونا بغرنج است، گفت: ترس مردم از بیماری عفونی شبیه تقوا است، لذا شیوع بیماری کرونا با حضور مردم رابطه مستقیم دارد.

معاون کل وزیر بهداشت بیان کرد: هیچ مدرکی وجود ندارد مبنی بر اینکه کسانی که کرونا گرفته اند ایمن شده باشند لذا تا زمانی که تعداد بیماران بستری رو به افزایش است، آمار فوت شدگان افزایش می‌یابد، متاسفانه بین ۵ تا ۱۰ درصد بستری شدگان فوت می‌کنند. او با اشاره به اینکه وقتی بیماری در حال افزایش است حضور مردم در جامعه به سبب ترسی که در آن‌ها ایجاد می‌شود کمتر می‌شود، گفت: ترس و واهمه امری مقدس است بنابراین این ترس وقتی بالا می‌رود میزان حضور مردم در اجتماع به حداقل می‌رسد. معاون کل وزیر بهداشت با اشاره به اینکه مردم باید مواظب خودشان و فرزندانشان در هر سنی باشند ادامه داد: هیچ مدرکی وجود ندارد که کسی که یک بار به بیماری مبتلا شده دیگر مبتلا نشود، از هر پنج فوتی در روز یک مورد علت فوت به دلیل کرونا است. حریرچی با اشاره به اینکه مرگ برای همسایه نیست، اظهار کرد: اگر مراعات نکنیم وضعیت تعداد مبتلایان همین است، ثابت شده هر یک کیلو کاهش وزن ۱ درصد احتمال ابتلا به کرونا را کاهش می‌دهد. او با بیان اینکه کرونا آئینه عمل ماست، ادامه داد: تهران منبع پخش بیماری کرونا در کل کشور است، در تهران در فروردین روند ابتلا به بیماری سقوط کرد، اما الان تعداد بستری روزانه به ۶۰۰ مورد رسیده و کل بستری‌ها ۴۴ هزار و ۵۰۰ نفر اعلام شده است. معاون کل وزیر بهداشت تصریح کرد: هر رفتار نامناسب بهداشتی ما پنج تا هفت روز در سرپایی، دو الی سه هفته در بستری و ۴ الی ۶ هفته در مرگ و میر خود را نشان می‌دهد، شهرستان‌های اطراف تهران همه در معرض آلوده شدن قرار دارند. حریرچی اظهار کرد: تعداد موارد ابتلا و مرگ و میر در کشورهای مختلف همچون آمریکا و برزیل نشان می‌دهد که رهبری سیاسی آن مملکت چگونه عمل کرده است لذا رئیس‌جمهور برزیل که کرونا گرفته است امروز با موتورسیکلت در شهر این طرف آن طرف می‌رفت. او بیان کرد: آمریکا ۴ درصد جمعیت جهان را دارد که ۲۳ درصد مرگ و میر جهانی را در بحث کرونا به خود اختصاص داده است. معاون کل وزیر بهداشت با بیان اینکه توان بازرسی بیش از ۲۱ درصد از مراکز تهیه مواد غذایی را نداریم، افزود: میزان مراعات پروتکل‌های بهداشتی در مطب‌ها بین ۵تا ۱۰ درصد است، دو و نیم میلیون واحد صنفی ثبت شده داریم لذا از مردم درخواست می‌کنیم در بازرسی‌ها به ما کمک کنند، میزان موارد پلمپ شده در ۱۰ روز گذشته ۱۷۱۴ مورد بوده است.

جدول شماره ۱۳۷۰

افقی:
۱ - تقاطع خیابان - سابقه
۲ - کتلت- غوغا و بلوا - طول
۳ - همانند - واحد وزن - عهد جوانی
۴ - تکان خوردن و جنبیدن- راوی - کمیابی - پشت
۵ - شامل همه می شود- ریاکار - سیستم‌عامل رایانه
۶ - نوعی درخت از گونه درختان مخروطی همیشه سبز - دادن و گرفتنش جرم است - هالوژن نمک
۷ - بندر آزاد جنوبی- ضروری - سرنگون
۸ - بلیغ- همراه دم - مصدر مرخم از نَوَشتن
۹ - واحد طول - رهبر انقلاب روسیه - فیلمی از بهمن گودرزی
۱۰ - حرف گزینش- گریه و زاری - شهری در ایالت واشینگتن
۱۱ - شهری در استان گیلان - شک - اثر خیسی
۱۲ - جاده ترن - سپاسگزار - هنوز بیگانه - گلزن بارسا
۱۳ - قاضی ورزشی - موسسه انتشار کتاب - یکنوع لیف ظرفشویی
۱۴ - پایتخت دولت آشور - گیاه گونی بافی - اتاقک دیدبانی
۱۵ - معجزه حضرت موسی(ع) - درون صدف

عمودی:
۱ - منظور از این مثل رقابت از روی حسد است
۲ - صیقل زدن تصویر با قلم - اهل کشور چکمه
۳ - آرزوها - بردبار - رشته کوهی در غرب کشور
۴ - حقه، شبهه- تفریق - آوایی به معنی نه - امر به روفتن
۵ - یک صدا- نان کاغذی - ویتامین جوانی
۶ - غذای مریض - او را «پدر علم شیمی» نامیده اند
۷ - همه به آن محتاجیم- اجاق خوراک پزی - جمله قرآنی- برادر شیرازی
۸ - رواج داشتن - اجسام دارند- زمخت،خشن
۹ - شهر سیب زمینی- کریم - طرف - مطیع و دست آموز
۱۰ - بازیگر نقش قیمت در برنامه طنز دورهمی با اجرا و کارگردانی مهران مدیری - جنس مذکر
۱۱ - ماضی شدن- محفظه لاستیکی تایر خودرو - بندر اوکراین
۱۲ - مخفف یورش - مقابل آری - مایعی که از ظرفش نفوذ کرده و تراویده باشد - سرزمین بلقیس
۱۳ - از میان رفته و معدوم - داستان کوتاه - تکرار شده
۱۴ - مجموعه ای از داستان‌های افسانه ای قدیمی- بافندگی
۱۵ - بسیار خسیس است

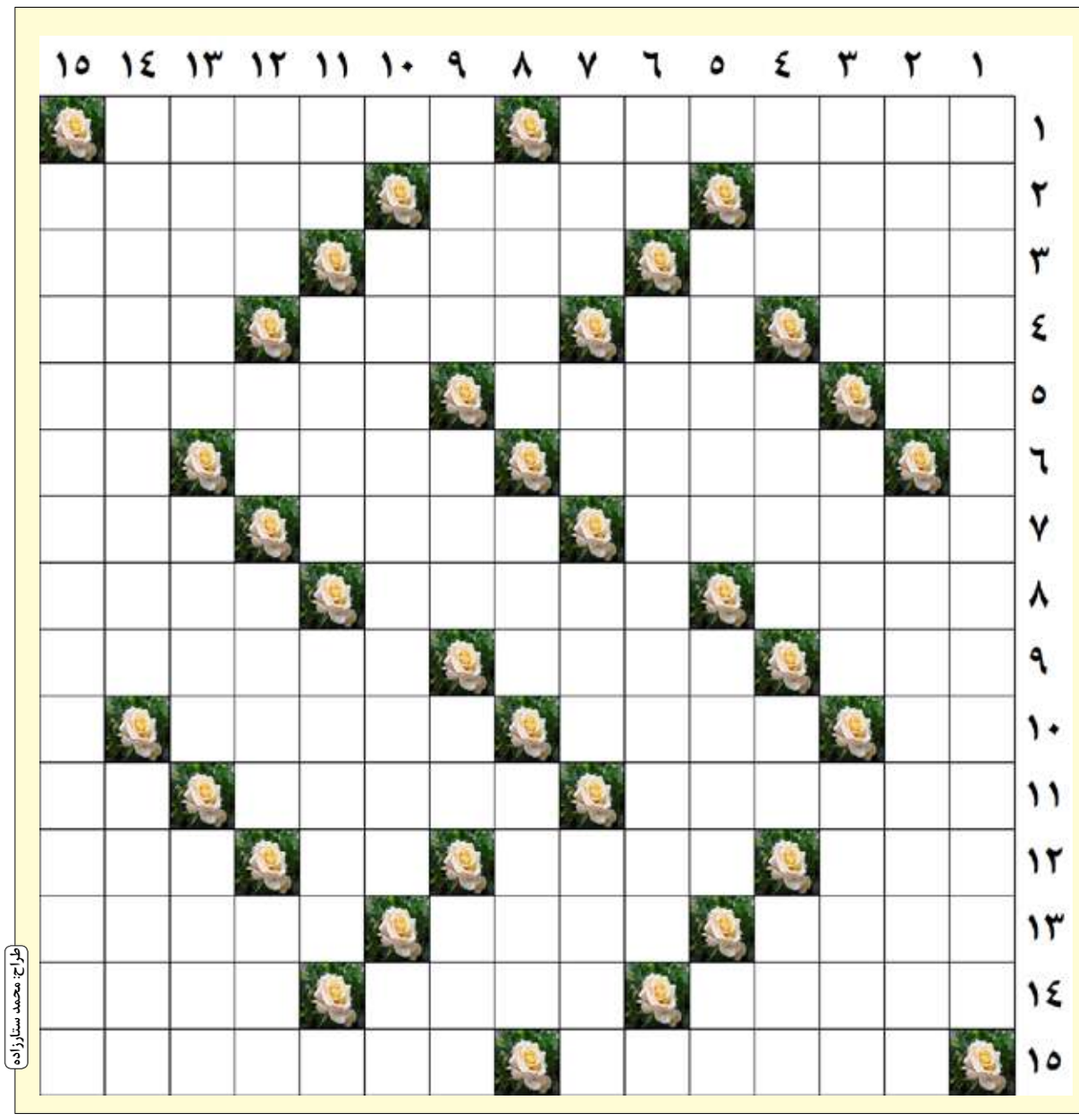

طراح: محمد ستارزاده

جدول شماره ۱۳۶۹

	۱	۲	۳	۴	۵	۶	۷	۸	۹	۱۰	۱۱	۱۲	۱۳	۱۴	۱۵
۱	د	ی	ک	ت	ه	■	ا	د	ب	ا	ل	ک	ب	ی	ر
۲	ب	ا	د	ب	ا	ن	ی	■	ت	س	ر	ی	ع	■	س
۳	ی	د	■	■	ی	و	■	د	ر	ا	ز	ا	■	ب	ا
۴	ر	ک	■	ب	ل	ب	ش	و	■	م	ا	■	د	ا	ل
۵	■	ی	ا	ر	■	ت	ی	چ	ر	■	ن	د	ی	م	ه
۶	ا	ر	د	و	ر	■	د	ر	ب	ی	■	ش	ن	ی	د
۷	ب	ی	■	ک	و	ی	■	خ	ا	م	س	■	ا	ه	ل
۸	ش	■	چ	ا	غ	ا	ل	ه	ب	ا	د	ا	م	■	ک
۹	ا	ر	گ	■	ن	و	ی	س	■	م	ی	م	■	ا	ش
۱۰	ر	ی	و	س	■	ر	س	و	ا	■	م	ر	ح	ب	ا
۱۱	ت	و	ن	ی	ک	■	ت	ا	ل	م	■	ا	ل	و	■
۱۲	ن	ن	ه	■	ن	د	■	ر	ن	چ	ب	ر	■	ن	س
۱۳	گ	د	■	ا	س	ا	س	ی	■	ز	ی	■	■	م	ی
۱۴	س	■	ا	و	ر	م	ی	■	ت	ا	ب	س	ت	ا	ن
۱۵	ا	س	ت	خ	و	ن	د	ا	■	ر	ی	م	ا	ن	ی

روزنامه صبح ایران
کلید
دوشنبه ۶ مرداد ۱۳۹۹ /شماره ۱۳۷۲ / سال هفتم

خبر

اجرای فاز دوم طرح ضربتی راهداری محوری در جاده های شریانی مازندران



مدیرکل راهداری و حمل و نقل جاده ای استان مازندران از اجرای فاز دوم طرح ضربتی راهداری محوری در محورهای شریانی هراز و سوادکوه از تاریخ ۵ مرداد به مدت چهار روز خبر داد و افزود: هدف از اجرای طرح مذکور، ارتقا ایمنی محور ها و همچنین ارتقا سطح کیفیت عملیات راهداری است.به گزارش روابط عمومی اداره کل راهداری و حمل و نقل جاده ای استان مازندران، مهندس عباسعلی نجفی ضمن اعلام این مطلب گفت: لکه گیری و روکش آسفالت، رفع خاموشی و مرمت چراغ های چشمک زن، زیبا سازی و منظر آرایی مبلمان جاده ای، پاکسازی حریم، شانه سازی، ساماندهی تابلو و علائم، مرمت و تعویض گاردریل و نیوجرسی،شستشوی علائم و رنگ آمیزی پایه تابلو و علائم و نیوجرسی ها از جمله فعالیتهای چهار روزه راهداران در محورهای یاد شده است. مدیرکل راهداری و حمل و نقل جاده ای استان مازندران ضمن اعلام این مطلب که راهداری نمونه تجسم ایثار در سختی هاست اظهار داشت : امیدواریم با اجرای این طرح شاهد افزایش ضریب ایمنی در محورها و کاهش تصادفات و تلفات ناشی از آن باشیم.مهندس نجفی به مشکلات راهداران پرتلاش در سطح محورها اشاره و عنوان کرد: امیدواریم با پیگیری های صورت گرفته ، بتوانیم به لحاظ مالی و تجهیز امکانات راهداری ، شرایط کار را برای این صبور مردان همیشه بیدار در جاده ها فراهم نماییم ، چرا که اعتبارات ، تجهیزات (ماشین آلات) و نیروی انسانی (راهدار) سه راس مهم کار راهداری بوده که کمبود هر یک از این سه راس اصلی ، فعالیت راهداری را ضعیف می کند.گفتنی است فاز اول طرح مذکور در تاریخ ۱۰ الی ۱۲ تیرماه در سطح محورهای ارتباطی هراز و سوادکوه برگزار شد.

آبرسانی پایدار آب شرب به روستای باغ ملک و مجتمع ۱۴ روستایی فخر آباد در استان اصفهان



مدیر آبفا شهرستان مبارکه اعلام کرد: در سال جاری با حفر چاه باغ ملک که آبدهی آن به ۲۰ لیتر در ثانیه می رسد و اجرای ۴ کیلومتر خط انتقال آب این چاه به مخزن هزار متر مکعبی زیبا شهر، آب شرب پایدار روستای باغ ملک و مجتمع ۱۴ روستایی فخر آباد در شهرستان مبارکه تامین شد.
مرتضی یادگاری با اشاره به جمعیت روستایی شهرستان مبارکه اعلام کرد: شهرستان مبارکه با ۳۴ روستا، جمعیتی بالغ بر ۲۶ هزار نفر دارد و روستاهای شهرستان مبارکه تحت پوشش طرح آبرسانی اصفهان بزرگ قرار دارند.وی با بیان اینکه در هیچ روستای شهرستان مبارکه آب شرب به صورت سیار تامین نمی شود تصریح کرد: در سال های گذشته به دلیل محدودیت در تخصیص سامانه آب اصفهان بزرگ به شهر ها و روستاهای تحت پوشش، احتمال اینکه برخی از روستاییان با مشکل افت فشار آب مواجه باشند وجود داشت، اما در سال جاری با حفر چاه باغ ملک و در مدار قرار دادن آن و نیز با راه اندازی سیستم تله کنترل منابع و تاسیسات آب در این شهرستان، چالش افت فشار آب در روستاهای تحت پوشش برطرف شد.مدیر آبفا شهرستان مبارکه با اشاره به نظارت و کنترل مخزن هزار مترمکعبی زیباشهر از طریق سیستم تله کنترل اظهار داشت: در حال حاضر توزیع آب از مخزن هزار مترمکعبی زیباشهر به روستاهای تحت پوشش کاملا به صورت آنلاین مورد بررسی قرار می گیرد که این امر نقش به سزایی در توزیع عادلانه آب میان مشترکین دارد.یادگاری جمعیت روستای باغ ملک و مجتمع ۱۴ روستایی فخر آباد را ۲۰ هزار نفر اعلام کرد و تصریح نمود: خط انتقال چاه باغ ملک به خط انتقال مخزن هزار مترمکعبی زیبا شهر، با اعتباری بالغ بر ۲ میلیارد تومان عملیاتی شد و اجرای این پروژه منجر به رفع افت فشار و قطعی آب شرب در این روستاها گردید.

دفتر سرمایه گذاری گاز خوزستان آماده پاسخگویی به سرمایه گذاران



در راستای تحقق شعار سال مبنی بر جهش تولید و ضرورت اجرای طرح پنجره واحد، دفتر سرمایه گذاری گاز خوزستان جهت ارائه خدمات به سرمایه گذاران راه اندازی شد. جواد کاظمی نسب رئیس خدمات اجتماعی و رفاهی گاز استان گفت: با توجه به مصوبات استانداری خوزستان در خصوص حمایت از سرمایه گذاران و جلسات برگزار شده در قالب راه اندازی پنجره واحد، شرکت گاز خوزستان با هدف تحقق شعار سال مبنی بر جهش تولید، دفتر سرمایه گذاری را راه اندازی نموده است. وی با تاکید بر اینکه این دفتر در راستای تسهیل فرآیندهای دریافت مجوزهای لازم مورد نظر سرمایه گذاران فعالیت دارد، افزود: خدمات این شرکت در فاز اول به صورت حضوری و در فاز دوم به صورت الکترونیکی به سرمایه گذاران ارائه خواهد شد.



رئیس اداره فنی و نظارت اداره کل راهداری وحمل ونقل جاده ای استان اصفهان خبر داد

آغاز طرح تشدید نظارت بر مجتمع های خدماتی رفاهی استان اصفهان

رئیس اداره فنی و نظارت اداره کل راهداری وحمل ونقل جاده ای استان اصفهان گفت: طرح تشدید نظارت بر مجتمع های خدماتی رفاهی استان اصفهان آغاز شده است. حامد فلاحی اظهار کرد: اصفهان با داشتن بیشترین مجتمع خدماتی رفاهی بهره برداری شده در سطح کشور و موقعیت جغرافیایی استراتژیک نیازمند نظارت های منظم و برنامه ریزی شده است. وی با بیان اینکه سطح سرویس و خدمات مجتمع های خدماتی رفاهی باید متناسب با انتظارات مردم به روز شود، گفت: خوشبختانه با رونمایی از اپلیکیشن جامع مجتمع های خدماتی رفاهی کل کشور، امکان رصد و ثبت نظرات مردم درباره تمام مجتمع ها فراهم شده است. وی این اپلیکیشن را بستری مناسب برای راهنمایی مردم در طول سفر و همچنین رتبه بندی مجتمع ها و ارزیابی آنها توسط مردم و دستگاه های نظارتی عنوان کرد. رئیس اداره فنی و نظارت اداره کل راهداری وحمل ونقل جاده ای استان اصفهان تصریح کرد: مردم می توانند این اپلیکیشن را از بازار دانلود کرده و از آن استفاده کنند. فلاحی همچنین به افزایش حساسیت بر نمازخانه مجتمع های خدماتی رفاهی اشاره کرد و گفت: بسیاری از مردم در طول سفر خود برای انجام فریضه الهی نماز در یک مجتمع توقف می کنند. وی ادامه داد: انتظار می رود بهره برداران مجتمع های خدماتی رفاهی استان اصفهان استانداردهای تعیین شده در خصوص کیفیت نمازخانه ها را با دقت بیشتری دنبال و اعمال کنند. رئیس اداره فنی و نظارت اداره کل راهداری وحمل ونقل جاده ای استان اصفهان از اجرای طرح تشدید نظارت بر مجتمع های خدماتی رفاهی استان اصفهان خبر داد و گفت: کمیته نظارت بر مجتمع های خدماتی رفاهی استان اصفهان نیز به صورت سرزده از این اماکن بازدید کرده و بهره برداران متخلف اعمال قانون خواهند شد.

در دیدار با مدیرعامل شرکت ملی مناطق نفتخیز جنوب صورت پذیرفت

قدردانی مدیرعامل آبفای خوزستان از کمک صنعت نفت



مدیرعامل شرکت آبفای خوزستان در دیدار با مدیر عامل شرکت ملی مناطق نفت خیز جنوب، از کمک‌های موثر صنعت نفت به طرح‌های آبرسانی روستایی و طرح‌های فاضلاب استان خوزستان قدردانی کرد. مهندس احمد محمدی نیز در این دیدار بر استمرار کمکهای صنعت نفت به طرح¬های آبرسانی روستایی در مناطق اطراف تاسیسات نفتی جهت ارتقای سطح معیشت جوامع محلی همجوار تاکید کرد و گفت: اعطای کمک مالی به پروژه‌های مرتبط با فاضلاب نیز با هدف بهبود شرایط محیط زیستی شهرهای واقع در حوزه عملیاتی این شرکت و از محل بودجه عمران مناطق نفت خیز در قالب مسئولیت های اجتماعی پیگیری خواهد شد. وی افزود: تشکیل کارگروهی برای بررسی و امکان سنجی تامین آب شرب با کیفیت از خطوط لوله شرکت آبفای خوزستان جهت تاسیسات و اماکن شرکتی مناطق نفتخیز جنوب نیز باید در دستور کار قرار گیرد. مدیرعامل آبفای استان نیز از کمکهای موثر صنعت نفت به طرح‌های آبرسانی روستایی استان و همچنین پروژه‌های فاضلاب خوزستان به ویژه در مناطق حاشیه‌ای کلان‌شهر اهواز قدردانی کرد و یادآور شد: تعاملات فی مابین می تواند تاثیری چشمگیر بر سرعت و کیفیت خدمت رسانی به مردم شریف استان خوزستان داشته باشد. وی همچنین از آمادگی آبفای خوزستان برای تامین آب مورد نیاز صنعت نفت در استان خوزستان خبر داد.

تشریح اقدامات انجام شده توسط اداره راه و شهرسازی شهرستان نطنز

رئیس اداره راه وشهرسازی شهرستان نطنز با ارائه گزارشی، اقدامات انجام شده در حوزه‌های مختلف کاری (مسکن و ساختمان، املاک و حقوقی، راه و شهرسازی) این شهرستان را تشریح کرد. اصفهان؛ طبق تقسیمات رسمی کشوری، شهرستان نطنز در حال حاضر دارای دوبخش (مرکزی وامامزاده)، چهار شهر به نام های نطنز، طرق رود، بادرود و خالد آباد و پنج دهستان می‌باشد. با توجه به اینکه این شهرستان در مسیر اصلی شمال به جنوب ایران قرار دارد و دارای آب و هوای مطبوع و جاذبه های تاریخی و گردشگری بسیاری است، همواره پذیرای مسافران، جهانگردان بسیاری در طول تاریخ بوده‌است لذا سرعت بخشیدن به پروژه های راه، مسکن و شهرسازی آن بسیار قابل توجه است. حامد موحدی رئیس اداره راه وشهرسازی شهرستان نطنز ضمن اشاره به اهم فعالیت‌های این اداره از ابتدای سالجاری تا کنون، در خصوص فعالیت های حوزه راهسازی و پروژه های در دست اقدام اذعان داشت: فاز اول دو باند نمودن محور خالدآباد- ده آباد بطول ۱.۸ کیلومتر اجرایی شده و جهت احداث باقیمانده مسیر که بطول ۱.۵ کیلومتر و عرض ۱۱ متر می باشد پیگیری های لازم انجام پذیرفته است. همچنین عملیات مطالعاتی پروژه باند دوم محور نطنز تا سایت هسته ای آغاز گردیده، که با در نظر گرفتن موارد حوزه پدافند غیرعامل، عملیات مطالعاتی مرحله اول و دوم این مسیر بطول ۳۰ کیلومتر به مهندسین مشاور ذیصلاح واگذار شده و به تصویب اداره کل راه و شهرسازی استان رسیده است که با در نظر گرفتن ملاحظات زیست محیطی و پدافند غیرعامل تکمیل مطالعات در حال انجام است. وی افزود: با توجه به بحث گردشگری روستای ابیانه، عملیات مطالعاتی محور ابیانه – قهرود به طول ۲۵ کیلومتر با انتخاب مهندسین مشاور در دست طراحی می‌باشد. رئیس اداره راه و شهرسازی شهرستان نطنز از دیگر پروژه های راهسازی این شهرستان به عملیات اجرایی کمربندی اسپیدان –خرم آباد اشاره کرد و گفت: فاز اول این پروژه با اعتبار یک میلیارد و ۸۰۰ میلیون ریال با دو لایه زیرکوبی انجام شده است اما بدلیل تلاقی با رودخانه بزرگ فصلی، خط انتقال آب ثقلی و خطوط گاز، این پروژه به چند فاز تقسیم شده که نیازمند تخصیص اعتبار است.



رئیس اداره عملیات ویژه شرکت ملی حفاری ایران:

تحقق بیش از شش هزار متر حفاری جهت دار در چهار ماه نخست امسال



رئیس اداره عملیات ویژه شرکت ملی حفاری ایران از تحقق شش هزار و ۱۳۵ متر حفاری جهت دار در چهار ماه نخست سال جاری در مناطق خشکی و دریایی کشور خبر داد. قربانعلی کاظمی در بیان فعالیت های این اداره عملیاتی از ابتدای فروردین تا پایان تیرماه توضیح داد: این میزان حفاری بر روی ۱۷ حلقه چاه به تفکیک دو حلقه افقی، هشت حلقه جهت دار، دو حلقه عبور از مانده حفاری و پنج چاه عمودی با موتور درون چاهی محقق گردیده است. وی گفت: انجام دو عملیات مغزه گیری با بازیافت ۳۷۳ متر مغزه و یک عملیات کنار گذر با ابزار ویپ استاک(Whipstock)بخش دیگری از فعالیت این واحد تخصصی زیرمجموعه مدیریت خدمات ویژه شرکت به شمار می آید. کاظمی با اشاره به شاخص های عملکردی مهم در این اداره افزود: افزایش سهم بازار حفاری جهت دار به نحوی که میزان سهم از ۳۵ به ۴۲ درصد افزایش یافته است و پیگیری مستمر ساخت قطعات و تجهیزات از جمله قطعات کاربردی ابزار مغزه گیری از موارد مهم و تاثیر گذار در این مدت می باشد. رئیس اداره عملیات ویژه شرکت ملی حفاری ایران اظهار کرد: نگاه خاص به روش های نوین، کنترل هزینه از جمله شیوه مهندسی هزینه خدمات تمام شده حفاری جهت دار، مغزه گیری و کنار گذر از موارد با اهمیتی است که در دستور کار تعریف و دنبال می شود. وی گفت: این بخش هم اکنون ارایه خدمات مورد نیاز پروژه های کلید در دست EPC و EPD از جمله پروژه های ۱۰+۲۰ حلقه چاه در میدان نفتی آزادگان جنوبی، نفت شهر، دارخوین و هشت حلقه چاه اکتشافی در مناطق مختلف را در دست اجرا دارد.

ثبت نام کمک ودیعه اجاره مسکن از شنبه ٤ مردادماه آغاز می شود

به گزارش اداره ارتباطات و اطلاع رسانی راه و شهرسازی، مدیر کل راه و شهرسازی استان مازندران گفت: ثبت‌نام تسهیلات کمک ودیعه مسکن به مستاجران از روز شنبه ۴ مرداد ماه آغاز می‌شود. به گزارش اداره ارتباطات و اطلاع رسانی اداره کل راه و شهرسازی استان مازندران ، مهندس سید محمد نظری با اعلام این خبر عنوان کرد: جهت رعایت اصول بهداشتی و جلوگیری از گسترش بیماری کرونا و رفاه حال متقاضیان دریافت تسهیلات کمک ودیعه مسکن، ثبت‌نام از متقاضیان با استفاده از سامانه پیامکی انجام خواهد شد. وی ادامه داد: بدین منظور متقاضیان واجد شرایط می توانند از ساعت ۱۰ صبح روز شنبه ۴ مرداد ماه با ارسال کد ملی سرپرست خانوار به شماره پیامکی ۳۰۰۰۷۳۶۴۰ از طریق تلفن همراه شخصی خود، نسبت به ثبت نام اولیه دریافت این تسهیلات اقدام نمایند. نظری یادآور شد: مهلت ثبت نام در ساعت ۲۴ روز پنج شنبه ۹ مردادماه به اتمام خواهد رسید. وی با بیان اینکه ضروری است شماره تلفن همراه متقاضی که از طریق آن پیامک ارسال می گردد به نام فرد متقاضی باشد، متذکر شد: متعاقباً زمان تکمیل اطلاعات و پرداخت تسهیلات از طریق سامانه طرح اقدام ملی مسکن به آدرس Tem.mrud.ir اعلام خواهد شد. وی پرداخت این تسهیلات را در قالب سه مدل ۵۰، ۳۰ و ۱۵ میلیونی عنوان و اظهار کرد: اقساط وام ۵۰ میلیونی برای تهرانی ۵۴۰ هزار تومان، وام ۳۰ میلیونی برای شهرهای بزرگ ۳۲۵ هزار تومان و سایر شهرها ۱۶۰ هزار تومان است. مدیر کل راه و شهرسازی استان مازندران نرخ سود این تسهیلات را ۱۳۱ درصد اعلام کرد و گفت: مستأجر فقط سود این وام را پرداخت کرده و اصل وام پایان سال به بانک برگشت داده می‌شود.



خبر

افتتاح دومین طرح تولید خوراک دام و طیور شهرستان روانسر توسط استاندار کرمانشاه

لیدا احمدی گاوکلی: با حضور مهندس بازوند استاندار کرمانشاه ، معاونین استانداری ، مهندس نوربخش حاتمی رئیس سازمان جهاد کشاورزی استان کرمانشاه ، معاونین و مدیران سازمان ، امام جمعه شهرستان روانسر ، فرماندار شهرستان روانسر و مسئولین محلی ، دومین واحد تولید خوراک دام و طیور شهرستان روانسر در فاز خوراک طیور صبح امروز افتتاح شد . این واحد افتتاحی دومین واحد خوراک دام روانسر به حساب می آید که ظرفیت آن ۲۰هزار تن در سال می باشد . لازم به ذکر است میزان سرمایه گذاری این طرح ۵۵ میلیارد بوده که مجری طرح برای راه اندازی این واحد تولیدی ۳۰میلیارد ریال تسهیلات دریافت نموده که ۲۷میلیارد ریال آن ثابت و ۳ میلیارد ریال سرمایه در گردش می باشد . گفتنی است طرح مذکور به صورت مستقیم برای ۲۰نفر اشتغال ایجاد نموده است ضمن اینکه به صورت غیر مستقیم به حفظ و ایجاد اشتغال دامداری ها، رانندگان حمل و نقل، بازاریاب و... نیز کمک می نمایند . محل دریافت تسهیلات این طرح از محل اعتبارات زلزله مناطق مرزی بانک کشاورزی با نرخ سود ۴ درصد می باشد .

ادامه پروژه گازرسانی جاده هراز آمل منوط به همکاری اداره راه است



مدیرعامل شرکت گاز استان مازندران گفت: تکمیل بهره‌برداری پروژه گازرسانی به منطقه کوهستانی جاده هراز بستگی به همکاری اداره کل راهداری و حمل و نقل جاده‌ای دارد. به گزارش روابط عمومی شرکت گاز استان مازندران، "جعفر احمدپور" مدیرعامل شرکت گاز مازندران در جلسه بررسی پروژه گازرسانی به مناطق کوهستانی شهرستان آمل گفت: با توجه به قانون ایمنی راهها، احداث تاسیسات می‌بایستی بعد از نوار تاسیسات زیربنائی که برای راههای استانهای شمالی که ۱۲،۵ متر بعد از حریم مصوب تعیین گردیده است، انجام شود و این قانون، گازرسانی در مناطق کوهستانی را با مشکل روبرو کرده است. وی افزود: با توجه به ضوابط اداره راه یک طرف از محدوده این مسیر بالای کوه و در سمت مقابل داخل دره باید تاسیسات خودمان را ایجاد کنیم. احمدپور یادآور شد: قانون رعایت حریم راه برای مسیرهای جلگه‌ای و کویری قابلیت اجرایی دارد، در مازندران و کوهپایه امکان رعایت حریم محورها وجود ندارد. مدیرعامل شرکت گاز مازندران تصریح داشت: با توجه به شرایط اقتصادی و محدودیت های بودجه ای، نیازمند همکاری دستگاه های اجرایی در امر توسعه گازرسانی به مناطق محروم استان هستیم. وی گفت: در حال حاضر پروژه گازرسانی به ۱۷ روستای مناطق کوهستانی شهرستان آمل در دست اجرا است و طراحی گازرسانی به ۸۰ روستا هم در حال صورت گرفتن است. احمدپور با بیان اینکه خط انتقال گاز ۱۶ اینچ از گردنه امامزاده هاشم (ع) به طول ۴۲ کیلومتر در اجرا می باشد،اظهار داشت: همه باید با همدلی و همزبانی برای پیشبرد پروژه های گازرسانی به مناطق محروم تلاش مضاعف کنند. یادآور می شود جلسه بررسی پروژه گازرسانی به مناطق کوهستانی شهرستان آمل با حضور نماینده مردم آمل در مجلس شورای اسلامی، معاون اداره راه، بخشدار منطقه لاریجان در آمل برگزار شد.

اخذ گواهینامه مدیریت پسماند توسط شرکت توزیع نیروی برق اهواز

در راستای انجام ارزیابی عملکرد جشنواره شهیدرجایی و تحقق قانون برنامه پنجساله ششم توسعه، این شرکت موفق به اخذ گواهینامه مدیریت پسماند شد. مدیرعامل شرکت: با توجه به ایجاد زمینه های مدیریت پسماند در این شرکت و در راستای ارزیابی عملکرد جشنواره شهیدرجایی و تحقق مفاد آئین نامه اجرایی بند (ز) ماده۳۸ قانون برنامه پنجساله ششم توسعه اقتصادی، اجتماعی و فرهنگی جمهوری اسلامی ایران شرکت توزیع نیروی برق اهواز موفق به اخذ گواهینامه مدیریت پسماند شد. مهندس حسن کریمی درادامه افزود: براساس تعریف، پسماند به مواد یا اشیایی گفته می شود که دارنده، آن را دورانداخته یا قصددورانداختن آن رادارد لذا مدیریت پسماند به بدلیل اهمیت مسائل زیست محیطی از یک طرف و همچنین محدودیت منابع از سوی دیگر بسیار ضروری و مهم می باشد و دراین شرکت از مدتها قبل با راه اندازی سیستم های مکانیزه و حذف کاغذ، تفکیک پسماندو استفاده از مواد و لوازم قابل بازگشت به چرخه تولید، درحال انجام مسئولیت اجتماعی خودهستیم. وی تصریح کرد: در شرکت توزیع نیروی برق اهواز با یاری از سرمایه اجتماعی کارکنان، این فرهنگ سازمانی پایه ریزی شده است که همزمان با تلاش جهت تحقق چشم انداز ۱۴۰۴ و رسیدن به ۹۹دقیقه خاموشی در سال به ازای هرمشترک، از دیگرابعاد مهم همچون مباحث زیست محیطی،مدیریت سبز، مدیریت پسماند و سایر موضوعات توسعه نیز غافل نشویم.

روزنامه صبح ایران
کلید
دوشنبه ۶ مرداد ۱۳۹۹ /شماره ۱۳۷۲ / سال هفتم

خبر

دبیرکل کمیته ملی المپیک:

تکذیب اختلاف با فدراسیون جودو

دبیرکل کمیته ملی المپیک گفت: اگر جمعبندی نهایی به حضور نصرالله سجادی در دادگاه حکمیت ورزش باشد، وی به سوئیس سفر خواهد کرد.

کیکاووس سعیدی درباره آخرین وضعیت پرونده شکایت فدراسیون جودو ایران از فدراسیون جهانی به دادگاه حکمیت ورزش گفت: در خصوص پرونده جودو در دادگاه حکمیت ورزش ستادی به ریاست مهدی علی نژاد معاون وزارت ورزش و جوانان و حضور آقایان داورزنی، سجادی و میراسماعیلی تشکیل شده که کلیه امور مربوط به آن را پیگیری خواهند کرد و هر تصمیمی که اتخاذ شود نیز اجرایی خواهد شد. وی در مورد اینکه پیش از این اعلام کرده بود نصرالله سجادی دردادگاه CAS شرکت نمی‌کند، تصریح کرد: همانطور که عنوان کردم، از این پس کلیه مسائل و برنامه‌های پرونده مطروحه از سوی فدراسیون جودو در دادگاه حکمیت ورزش در این ستاد پیگیری مطرح و تصمیم گیری می‌شود و اگر تصمیم بر حضور سجادی باشد، حتماً او هم به سوئیس سفر خواهد کرد. سعیدی ادامه داد: بازدید اخیر آقای صالحی امیری از فدراسیون جودو در راستای حمایت از این فدراسیون و بررسی آخرین شرایط پرونده جودو ایران در دادگاه فوق بود و مصالح ملی و ورزش کشورمان بر هر چیزی اولویت داشته و همه ارکان ورزش در این راستا گام برخواهند داشت. دبیرکل کمیته ملی المپیک در پایان گفت: هیچ اختلافی با فدراسیون جودو نداریم و در راستای حمایت از جودو ایران هر کاری که لازم باشد انجام خواهیم داد. نگاه اصلی همین موضوع است و بازهم تاکید می‌کنم که تصمیم این ستاد تصمیم گیری و اجرایی خواهد شد.

برادر قهرمان کشتی آسیا؛

پزشکان گفتند کاری از آنها ساخته نیست

برادر محسن قاسمی گفت: متأسفانه پس از گذشت ۷ ماه، وضعیت وی تغییری نداشته و تاکنون هیچ نهاد دولتی یا خصوصی، کمک هزینه درمان به ما پرداخت نکرده اند.

مرتضی قاسمی با بیان اینکه شرایط برادرش تغییری نکرده، گفت: پزشکان گفتند کاری از ما ساخته نیست. شفا با خداست، باید او را به خانه ببرید، چون ماندن در بیمارستان با این شرایط فایده‌ای ندارد. وی با اشاره به اینکه علیرغم پیگیری ها، هیچ حمایتی از این ملی پوش و قهرمان سابق صورت نگرفته است، گفت: بدون بیمه، هفت ماه گذشته برای درمان او حدود نهصد میلیون تومان، هزینه کردیم در حالی که هیچ ارگان، مجموعه، نهاد دولتی اعم از وزارت ورزش و جوانان، فدراسیون پزشکی و ورزشی، صندوق حمایت از ورزشکاران و یا مجموعه خصوصی به ما کمک هزینه درمان پرداخت نکردند. مرتضی قاسمی با اشاره به ضرب و شتم محسن بهمن ماه سال گذشته در کمپ ترک اعتیاد گفت: متأسفانه در فیلم دوربین های مدار بسته که پلیس فتا ریکاوری کرده بود، دیدیم دست و پای محسن را بسته و او را کتک می زنند. صاحبان کمپ تا یک هفته فراری بودند، پس از یک هفته خودشان را معرفی کردند. با وجود ۲ نفر شاهد، تفاسیر و مدارکی که علیه ضاربین موجود است، تاکنون اقدام موثری از سوی دادگستری بروجرد علیه ضاربین صورت نگرفته است. وی در پایان از قوه قضاییه درخواست کرد، نگذارند خون محسن پایمال شود و ادامه داد: از دانشگاه علوم پزشکی بروجرد استان لرستان می خواهم با تشکیل کمیسیون پزشکی مغز و اعصاب برای محسن، امکان هرگونه عمل جراحی، درمان و داروهایی که برای بهبودی او اثربخش است را بررسی کنند. اواخر سال گذشته خبری ناگوار از وضعیت محسن قاسمی قهرمان اسبق کشتی فرنگی آسیا و ملی پوش پیشین ایران در جام جهانی کشتی فرنگی منتشر شد. این قهرمان اسبق اوایل بهمن سال ۹۸ در حالی که برای ترک اعتیاد در یکی از کمپ های شهرستان بروجرد حضور داشته در اتفاقی عجیب مورد ضرب و شتم قرار می‌گیرد و به کما می رود. قاسمی بلافاصله در شرایطی ناپایدار و وخیم در بیمارستان آیت‌الله بروجردی و سپس بیمارستان لاله تهران بستری می شود. وی در این مدت بارها در منزل و بیمارستان تحت درمان قرار داشته، اما به تازگی پزشکان او را جواب کرده اند تا بر خلاف نظر و توان مالی خانواده اش، وی ادامه روند درمان را در منزل دنبال کند.

تاکید سلطانی‌فر بر جدیت در تحقیق و تولید مکمل‌های مجاز ورزشی

وزیر ورزش و جوانان گفت: به سرپرست فدراسیون بدنسازی و پرورش اندام اعلام کردیم با جدیت، تحقیق و تولید مکمل‌های مجاز را با تعامل بیشتر باجهاد دانشگاهی پیگیری کنند تا از توزیع داروهای غیر مجاز در سطح جامعه ورزش بدنسازی ممانعت به عمل آید.

مسعود سلطانی‌فر عصر در شورای معاونین که حمید رضا طیبی رییس جهاد دانشگاهی نیز به عنوان میهمان حضور داشت، با مثبت ارزیابی کردن عملکرد جهاد دانشگاهی در تولید مکمل‌های مورد تایید و مجاز، اعلام کرد، این نهاد در فعالیت‌های آموزشی و پژوهشی بسیار موفق عمل کرده است.

وی توضیحاتی در خصوص مفاد تفاهم‌نامه امضا شده میان وزارت ورزش و جوانان و جهاد دانشگاهی ارائه و اقدامات پژوهشی این نهاد در تولید مکمل‌های ورزشی استاندارد را بسیار مطلوب توصیف کرد. وزیر ورزش و جوانان با مهم خواندن داروهای مکمل در حوزه ورزش قهرمانی و حرفه‌ای به جلساتی که با سرپرست فدراسیون بدنسازی در این خصوص داشته،اشاره کرد.



تغییرات زیاد عامل افت استقلال شده است

پیشکسوت فوتبال ایران تاکید کرد به دلیل تعطیلاتی که پیش آمد، اکثر تیم‌ها شرایط بدی را سپری کردند و با افت لیگ را شروع کردند.

رسول غنی زاده در مورد عملکرد تیم ها در هفته بیست و پنجم گفت: قهرمانی پرسپولیس مسجل شده است، این تیم با پیروزی برابر فولاد خوزستان و نفت مسجدسلیمان فاصله امتیازی خود را با رقبا زیاد کرد و حالا باید جشن قهرمانی بگیرد. وی تاکید کرد: بعد از پرسپولیس که قهرمانی اش مسجل شده سپاهان، استقلال، فولاد خوزستان، تراکتورسازی و شهرخودرو به دنبال کسب سهمیه لیگ قهرمانان هستند البته با نتایجی که در هفته بیست و پنجم شکل گرفت استقلال امیدوارتر شد.

کاپیتان تیم ملی کاراته؛

لغو المپیک بدترین حس دنیاست



کاپیتان تیم ملی کاراته ایران با بیان اینکه امیدوارم همان‌گونه که فوتبال مورد توجه است به سایر رشته‌ها نیز نگاه شود، گفت: چرا به دستمزد نجومی «مسی» و «رونالدو» اعتراضی نمی‌شود؟ چون حق‌شان است و مردم از دیدن بازی آنان لذت می‌برند.

«ذبیح‌الله پورشیب» در خصوص شرایط این روزهای خود، وضعیت نامشخص المپیک، نیازهای رشته پرافتخار کاراته و نگاه متفاوت به فوتبال نسبت به ورزش‌های افتخارآفرین صحبت‌های جالبی انجام داد که شرح آن‌را در زیر می‌خوانید:

امیدوار چهره مردم پشت ماسک نماند

کاپیتان تیم ملی کاراته ایران گفت: از شما و دوستان رسانه‌ای تشکر می کنم در روزهایی که ورزش سر و صدایی ندارد و به طور مداوم در مورد فوتبال صحبت می‌کنند، رشته‌های المپیکی را فراموش نکرده و به آن حساسیت و توجه دارید. وی افزود: تا قبل از نوروز جایگاه دوم المپیک را داشتم و دارم که مسابقات گزینشی لغو شد ولی خوشبختانه اعلام کردند دوباره برگزار می‌شود. مثل سایر ورزشکاران شانس حضور در بزرگترین رویداد ورزشی جهان را دارم و تلاشم این است به آنچه می‌خواهم برسم. مهم نام ایران است و کاراته‌کاهای تمامی اوزان ما لیاقت حضور در المپیک را دارند، اما تعداد کمی به المپیک می‌روند. پورشیب تصریح کرد: تیم ایران برای موفقیت تلاش می‌کند و در این مسیر عنوان‌های خوبی به دست آمده است. در زمان باقی مانده تلاش می‌کنیم اگر المپیک برگزار شد، نتیجه دلخواه را بدست بیاوریم و اگر هم این بازی‌ها لغو شود که از شانس بد کاراته است. اکنون سلامتی مردم مهم است و امیدوارم این ویروس از بین برود تا مردم به روال عادی بازگردند و چهره آنان پشت ماسک نباشد.

لغو مسابقات گزینشی، شوک بزرگی بود

وی گفت: وقتی آخرین مسابقات گزینشی لغو شد، فشار زیادی روی من بود. یکسال پیش رنکینگ هفت یا هشت بودم و فاصله‌ام با نفر اول خیلی زیاد بود و شرایط سخت بود که بعدها به طور مفصل در این خصوص صحبت خواهم کرد. مثل همیشه به خودم ایمان داشتم و خیلی تلاش کردم و حتی یک ساعت از تمریناتم نزدم و خدا را شکر توانستم جایگاه دوم را به دست بیاورم. اگر مسابقات لغو نمی‌شد شاید می‌توانستم نفر اول هم بشوم.

ملی‌پوش پرافتخار کاراته ایران، تصریح کرد: سال ۹۸ یکی از بهترین سال‌های کاراته من بود و چندین فینال پشت سر هم داشتم. دو مدال طلای قهرمانی آسیا (انفرادی و تیمی)، طلای کاراته وان شیلی امارات و روسیه و نقره کاراته وان ژاپن و شیلی را کسب کردم.

وی با بیان اینکه لغو مسابقات گزینشی ضربه روحی سختی برایش بود، ادامه داد: تا چند روز شوک بودم تا اینکه المپیک به تعویق افتاد و مسابقات برگشت و دوباره روحیه‌ام را به دست آوردم. باور کنید وقتی خبر لغو شدن را متوجه شدم، چندین روز اصلا نمی خوابیدم و آسیب روحی زیادی دیدم. اما از آن به بعد تمرینات را ادامه دادم به امید برگزاری دوباره مسابقات و رسیدن به المپیک تا حسرتی برایم باقی نماند.

زمانی ژاپنی‌ها و اروپایی‌ها جواب سلام ما را نمی‌دادند

وی در مورد افتخار آفرینی‌های متعدد کاراته و نگاه ارگان‌های ورزش کشور به این رشته، گفت: در دو سال اخیر وزیر ورزش و رییس کمیته المپیک نگاه ویژه‌ای به کاراته داشتند و لازم است از آنان تشکر کنم. امیدوارم این حمایت‌ها از این پس هم ادامه داشته باشد، چرا که بازی‌های آسیایی و مسابقات دیگری هم است که باید از نام و اعتبار کاراته ایران دفاع کنیم.

پورشیب تصریح کرد: اکنون جایگاه رفیعی در جهان داریم. سالیان سال ژاپن و اروپایی‌ها خیلی سنگین با ما برخورد می‌کردند و حتی خیلی مغرورانه جواب سلام ما را می‌دادند. اکنون کاراته ژاپن به‌عنوان مهد این رشته است به ایران احترام می‌گذارد و همه اروپایی‌ها که روزی آرزو داشتیم با آنان تمرین کنیم، به دنبال برگزاری اردو و تمرین مشترک با ما هستند. کاپیتان تیم ایران ادامه داد: باید قدر این جایگاه را بدانیم و امیدوارم متولیان ورزش این حمایت‌های دوسال اخیر را ادامه بدهند.

رفاقت حرف اول را در تیم ملی کاراته می‌زند

وی با بیان اینکه رفاقت در تیم ملی کاراته حرف اول را می‌زند و احترام متقابل روی نتایج تاثیرگذار است، افزود: مانع بروز حواشی و استرس می‌شویم و همه در کنار هم با انگیزه تمرین می‌کنیم که این مهم سبب شد در سال‌های اخیر نتایج قابل قبولی رقم بخورد.

ملی‌پوش با اخلاق تیم ایران گفت: جدا از تمرینات و دوستی، حمایت‌های فدراسیون خیلی مهم است. مسوولان فدراسیون ارتباط خوبی با من دارند و از ایجاد حاشیه جلوگیری کرده‌اند.

چرا در مورد دستمزد مسی و رونالدو حرفی زده نمی‌شود

وی در خصوص نگاه متفاوت به فوتبال نسبت به سایر ورزش‌ها، اظهار داشت: همه می‌دانیم که مردم فوتبال را دوست دارند و این مساله غیر قابل‌انکار است. اما آن‌گونه که به فوتبال توجه شده و در مورد آنان صحبت می‌شود، بهتر است در خصوص رشته‌های دیگر هم صحبت کنیم. فوتبالی‌ها پول میلیاردی می‌گیرند و قرارداد زیر ۵۰ میلیون تومانی کاراته و خیلی رشته‌های دیگر به چشم نمی‌آید.

دارنده چندین مدال جهانی و آسیایی، گفت: هر موقع صحبتی انجام داده‌ایم، می‌گویند وارد حاشیه نشوید. حتی اگر توقع و درخواستی داشتیم و برای حق خودمان حرف زدیم، آن را حاشیه دانستند. رشته‌های رزمی حاشیه را دوست ندارند و حق خود را می‌خواهند.

وی گفت: اگر فوتبالیست سرما بخورد، تمام رسانه‌ها طوری به آن می‌پردازند که انگار چه اتفاقی افتاده است، اما دیگر ورزشکاران بدترین آسیب‌ها را می‌بینند و خیلی سخت زندگی خودشان را می‌گذرانند، اما بازتابی ندارد. بازیکن فوتبال میلیاردها تومان قرارداد می‌ببندد و اگر ۱۰ درصد پولش را نگیرد، همه متحد می‌شوند تا او باقی مانده پولش را به دست آورد، اما ورزشکاران دیگر رشته‌ها که حتی پاداش‌های سال‌های اخیر خود را نگرفته‌اند نباید حرفی بزنند.

مدافع تیم فوتبال پرسپولیس:

به جای تمرکز روی پرسپولیس به حل مشکلات خودتان فکر کنید



مدافع تیم فوتبال پرسپولیس با بیان اینکه این تیم با سختی فراوان قهرمان شده است، می‌گوید برخی به جای تمرکز روی پرسپولیس باید به حل مشکلاتشان فکر کنند.

مهدی شیری درباره قهرمانی پرسپولیس در لیگ نوزدهم، اظهار کرد: امسال سال سختی داشتیم. مشکلات مالی و مدیریتی واقعا تیم را اذیت می‌کرد. با این حال بازیکنان با همدلی و تلاش اجازه ندادند این مشکلات ما را از هدفمان دور کند. با اینکه در ابتدای فصل نتایج خوبی نگرفتیم اما به پتانسیل بازیکنان، کادر فنی و تیم اعتماد وجود داشت. این را نباید فراموش کنید، بازیکنان شخصیت قهرمانی داشتند.

وی افزود: بزرگان فوتبال می‌گویند حفظ قهرمانی سخت‌تر از قهرمان شدن است. حال ببینید ما چه قدر سختی کشیدم و چقدر شایسته بودیم که چهار سال پیاپی قهرمانی را تکرار کردیم.

شیری تصریح کرد: در نیم‌فصل اول تلاش‌های زیادی کردیم. در نیم فصل دوم هم با آمدن آقای گل‌محمدی شرایط بهتر شد. باید بدانید مهمترین خصوصیت پرسپولیس این بود که ما برنده شدن را بلد بودیم. البته همدل و رفیق بودن شرط اول موفقیت یک تیم است. این موضوع هم یکی از اصلی ترین دلایل قهرمانی‌های پرسپولیس بود. او در بخش دیگری از صحبت‌های خود گفت. ما در گرمای ۴۰درجه هوا با جان دل تلاش کردیم، تا نفت مسجدسلیمان را شکست دهیم و جشن قهرمانی بگیریم. ما حس قهرمانی را تجربه کرده‌ایم و دوست داریم همیشه قهرمان باشیم. حرف و حدیث درباره قهرمانی پرسپولیس لوث شده است. ما تلاش می‌کنیم، با جان و دل کار می‌کنیم تا قهرمان بشویم. تمام فصل هم فقط تمرکزمان روی کار خودمان بود. از دوستان هم می‌خواهم مشکلات خودشان را برطرف کنند و روی ما تمرکز نکنند. مدافع تیم فوتبال پرسپولیس درباره مشکلات مالی این باشگاه هم گفت: پرسپولیس باید در بهترین حالت ممکن باشد. اگر الان پرسپولیس منابع مالی نداشته باشد، چه باشگاهی باید داشته باشد؟ امیدوارم کمک حال باشند که دیگر مشکلات مالی نداشته باشیم.

سرپرست باشگاه پرسپولیس:

نگاه پرسپولیس صعود به فینال لیگ قهرمانان است



سرپرست باشگاه پرسپولیس، گفت: نگاه ما ابتدا رسیدن به عنوان نخست در جام حذفی و سپس صعود به فینال لیگ قهرمانان آسیا است.

مهدی رسول‌پناه در گفت و گویی، اظهار داشت: با این وضعیت بحران کرونا نامه‌ای به فدراسیون فوتبال فرستادیم تا بعد از بازی با ذوب آهن در تهران جشن قهرمانی را برگزار کنیم. پرسپولیس تیم بزرگی است و با این قهرمانی که ثبت کرد، ارزش برند پرسپولیس و هواداران زیاد شد. باید جشنی درخور شان پرسپولیس برگزار کنیم و امیدواریم فدراسیون با ما همکاری و جام را برای بازی با ذوب آهن آماده کند. وی افزود: اگر بخواهیم جشن قهرمانی را با سایپا برگزار کنیم، به روزهای محرم هم می‌خوریم.

همچنین درخواست کردیم تا یک هزار تماشاگر با رعایت پروتکل بهداشتی به‌صورت پراکنده در ورزشگاه آزادی حضور یابند. این امر قابل اجراست و مسوولیتش را قبول می‌کنیم. مدیرعامل باشگاه پرسپولیس ادامه داد: وقتی سرپرستی را برعهده گرفتم غیرمنتظره و شب عید و بحث کرونا بود. وضعیت باشگاه با آن بدهی‌های سنگین خوب نبود. برخی به جای تبریک تسلیت می‌گفتند که چرا قبول کردی. بالاخره باید می‌پذیرفتم زیرا رییس هیات مدیره بودم و این مسوولیت را با جان و دل قبول کردم زیرا واقعا پرسپولیس را دوست داشتم و یکی از طرفداران دوآتشه این تیم بودم. به جرات بگویم در پنجاه سال قدمت پرسپولیس چنین مشکلاتی نداشتیم. رسول‌پناه یادآور شد: دستمزد بازیکنان را در حدود ۷۵ درصد، پاداش نیم فصل را تا قبل از کرونا پرداخت کردیم و پاداش قهرمانی نیز تا آخر فصل به آنان پرداخت می‌کنیم. افشین پیروانی این پاداش‌ها را محاسبه کرد و با مصوبه هیات مدیره پرداخت می‌شود. وی خاطرنشان کرد: برانکو دچار بی‌مهری و ظلم شد و مدیران قبلی نتواستند دستمزدش را پرداخت کنند و او ناراحت شده بود. برای پرداخت مطالبات وی با توجه به شکایت برانکو به فیفا، نامه‌ای به او زدیم و از او تشکر و درخواست تخفیف کردیم.

قطبی:

سوپرلیگ چین مستعد تبدیل شدن به لیگی «کلاس جهانی» است



«افشین قطبی» که هم اکنون هدایت باشگاه اور برایت را در سوپرلیگ چین برعهده دارد، معتقد است که فضای پیرامون فوتبال چین برای ساختن یک کشور کلاس جهانی در حوزه فوتبال ایده‌آل است.

سرمربی ایرانی-آمریکایی که دومین حضور خود را روی نیمکت تیم تازه صعود کرده اوربرایت تجربه می‌کند، در آغاز فصل به تعویق افتاده سوپرلیگ چین به دلیل پاندمی کرونا، برابر فورچون افسی به میدان خواهد رفت.

سرمربی ۵۶ ساله و اسبق تیم ملی ایران در گفت‌وگویی اظهار داشت: استانداردها در فوتبال چین در حال تحول است و برای رسیدن به پتانسیل‌های واقعی خود به زمان نیاز دارد.

وی افزود: چین برای توسعه به عنوان کشوری سطح بالا از لحاظ فوتبال در آسیا و سطح جهان، تمام ابزارهای لازم را دارد. بازیکنان از کیفیت فیزیکی، ذهنیت برتری جویانه و بلندپروازی برای موفقیت برخوردارند. با توجه به جمعیت انبوه، قدرت اقتصادی و غرور ملی، شرایط برای توسعه فوتبال در چین ایده‌آل است. قطبی در فاصله سال‌های ۲۰۱۶ تا ۲۰۱۸ هدایت اوربرایت را برعهده داشت و سال گذشته پس از سپری کردن دوره ای کوتاه در باشگاه فولاد خوزستان لیگ برتر ایران، به این باشگاه چینی بازگشت.

وی در جریان راهیابی تیم ملی کره جنوبی به نیمه نهایی جام جهانی ۲۰۰۲، به عنوان دستیار در کنار «گاس هیدینک» هلندی فعالیت کرد.

قطبی تاکید کرد: ما تازه صعود کرده‌ایم و برای رقابت در سوپرلیگ چین باید شکاف موجود با سایر تیم‌ها را به سرعت کم کنیم. پس از صعود به سوپرلیگ چین در دوم نوامبر ۲۰۱۹، برای ساختن تیمی رقابتی به سختی تلاش کرده‌ایم و از پیشرفت تیم رضایت دارم و مشتاقانه در انتظار آغاز رقابت‌ها هستم.

سرمربی اسبق تیم ملی ایران تاکید کرد: از سال ۲۰۰۱ در آسیا مشغول فعالیت هستم و همیشه جذب فرهنگ و مردم چین شده‌ام. با تیم ملی ایران دو بار به چین سفر کردم و در آوریل ۲۰۰۲ نیز پیش از آغاز جام جهانی برای برگزاری دیدار دوستانه کره جنوبی برابر چین، به این کشور آمدم. اینجا زندگی ساده‌ای دارم. فوتبال و باز هم فوتبال. بیشتر زمانم را برای آماده سازی تیم صرف می‌کنم. البته از این زمان برای خوردن غذاهای خوشمزه چینی هم بهره می‌برم.

دریچه

سرپرست تیم ملی کشتی آزاد جوانان کرونا گرفت

اسماعیل پلویی مربی سازنده کشتی تهران و سرپرست تیم ملی کشتی آزاد جوانان به دلیل ابتلا به کرونا در بیمارستان طالقانی بستری شد.

اسماعیل پلویی سرپرست تیم ملی آزاد جوانان به ویروس کرونا مبتلا شد.

وی به دلیل وخامت حالش اکنون در بیمارستان طالقانی تهران بستری شده است.

فدراسیون کشتی نیز در همین رابطه برای تسریع روند درمان این مربی، هماهنگی‌های لازم را با بیمارستان طالقانی انجام داده است.

سرمربی سابق تیم پرسپولیس:

واگذاری سرخ آبی‌ها در بلاتکلیفی است

سرمربی سابق تیم پرسپولیس می‌گوید وزیر ورزش گفته است که پیشکسوتان این باشگاه باید سهام مورد نظرشان را از بورس بخرند.

علی پروین درباره کسب چهارمین قهرمانی پیاپی پرسپولیس اظهار کرد: من هم مثل هر هواداری از کسب این عنوان خوشحالم. من این قهرمانی را به هواداران، اعضای کادر فنی، بازیکنان ومجموعه باشگاه تبریک می‌گویم. من پیش بینی کرده بودم با اختلاف ۱۵ امتیازی نسبت به رقبا پرسپولیس قهرمان می‌شود اما حالا فکر می‌کنم این اختلاف به ۲۰ امتیاز خواهد رسید.

وی افزود: وقتی اسکلت تیم را حفظ کنند و بازیکنان با یکدیگر همدل باشند، موفقیت‌ها به دست می‌آید. پرسپولیس با همین تیم تا دو الی سه سال دیگر هم می‌تواند قهرمانی‌های خود را تکرار کنند.

پروین در ادامه درباره مباحث خصوصی‌سازی سرخ‌آبی‌ها و جلسه‌اش با وزیر ورزش و جوانان، گفت: آقای وزیر به من گفتند این دو باشگاه را در بورس عرضه می‌کنیم. آن طور که گفتند قرار است ۱۰ درصد سهام این باشگاه‌ها در بورس واگذار شود. من گفتم بهتر است درصدی هم در اختیار پیشکسوتان قرار بگیرد که آقای وزیر گفتند پیشکسوتان بروند و در بورس سهام این دو باشگاه را بخرند. من هم گفتم که چنین چیزی امکان ندارد. شما با یک کارگزار سه ساله قرارداد بسته‌اید، حالا چگونه می‌خواهید باشگاه را در بورس عرضه کنید؟ فعلا هم همینطور موضوع واگذاری این باشگاه‌ها در حالت بلاتکلیفی است.

او در پاسخ به این سوال که آیا وزارت ورزش به زودی مدیر عامل باشگاه پرسپولیس را معرفی خواهد کرد یا خیر گفت: فعلا شرایط همین گونه است و کسی کار به حاشیه‌ها ندارد. ۴ نفر عضو هیات مدیره می‌شوند، می‌آیند و می‌روند و در نهایت همین مسائل ادامه دارد.

سرمربی سابق پرسپولیس در پایان و در پاسخ به این سوال که آیا این تیم می‌تواند روزی قهرمان لیگ قهرمانان آسیا بشود هم گفت: اگر کمی بازی‌های ابتدایی را با جدیت دنبال کنند و حریف را دست کم نگیرند، این پرسپولیس در کنار یحیی گل محمدی می‌تواند قهرمان آسیا بشود.

گزارش AFC از چهارمین قهرمانی متوالی پرسپولیس

سایت کنفدراسیون فوتبال آسیا به بررسی قهرمانی پرسپولیس در لیگ برتر ایران پرداخت.

پرسپولیس توانست ضمن جبران شکست دور رفت برابر نفت مسجدسلیمان، در فاصله چهار هفته مانده به پایان لیگ برتر قهرمانی خود را قطعی کند تا از این حیث یک رکورد ثبت کند.

سایت کنفدراسیون فوتبال آسیا نوشت: پرسپولیس با قدرت تمام و بی‌رقیب به چهارمین قهرمانی متوالی لیگ حرفه‌ای ایران دست یافت. این تیم روز جمعه پس از برتری خارج از خانه مقابل نفت مسجدسلیمان، با وجود باقی ماندن چهار هفته از لیگ برتر ایران قهرمان شد. گلهای علی علیپور و مهدی عبدی به پرسپولیس برای این قهرمانی کمک کرد.

تیم یحیی گل‌محمدی برای قهرمانی به یک امتیاز نیاز داشت ولی با گل‌های علی علیپور و مهدی عبدی روند بردهای خود را در لیگ برتر ایران ادامه داد.

موفقیت در کسب این جام، پرسپولیس را به نخستین تیمی تبدیل کرد که به چهار قهرمانی متوالی لیگ ایران، می رسد. آنها همچنین زودتر از هر تیم دیگری به عنوان قهرمانی رسیدند.

پرسپولیسی‌ها با وجود جدایی گابریل کالدرون سرمربی آرژانتینی در ماه ژانویه و چهار ماه وقفه در مسابقات به دلیل شیوع ویروس کرونا به قهرمانی رسید تا سایر بازیهای این تیم از جمله بازی هفته بعد با نساجی مازندران تشریفاتی باشد.

روزنامه صبح ایران
کلید
صاحب امتیاز: موسسه بین المللی فرهنگی، هنری و آموزشی راه امام (ره)
مدیرعامل و مدیرمسئول: دکتر حسن محبتی
زیر نظر شورای سردبیری
مدیر هنری: حسین کریمی صفحه آرا: اسکندر معصومی
تحریریه: مونا ربیعیان- مهرداد ابوالحسنی
سازمان آگهی شهرستان‌ها: ۶۶۵۶۷۷۶۷ - ۰۲۱
دفتر مرکزی: خیابان شریعتی، بالاتر از پل سیدخندان، خیابان مجتبایی
پلاک ۶، واحد ۶، تلفن: ۲۲۸۵۲۳۸۶ - ۲۲۸۵۹۴۹۵ - ۰۲۱
چاپ: چاپخانه کار و کارگر همزمان: یزد و مشهد
مرامنامه اخلاق حرفه‌ای: http://keliddaily.ir/manifesto/
@kelid www.eshterak.ir
kelid Daily keliddaily.ir info@keliddaily.ir
http://telegram.me/pishkhaan_popuiar
اقتصادی - سیاسی - اجتماعی - فرهنگی - ورزشی - دوشنبه ۶ مرداد ۱۳۹۹ / شماره ۱۳۷۲ / سال هفتم

گزارش: فرهاد یادگاری

عباس صوفی، شهردار همدان:

رسیدگی به تقاضای شهروندان از وظایف ذاتی مدیران شهری است


عباس صوفی شهردار همدان


امیرفتحیان نسب، معاون شهرسازی و معماری شهردار همدان

امیرفتحیان نسب، معاون شهرسازی و معماری شهردار همدان خبرداد

مراحل نهایی کسب پروانه ساخت پروژه «اسکای مال»

معاون شهرسازی و معماری شهردار همدان گفت: کسب پروانه ساخت پروژه «اسکای مال» در مراحل نهایی است.

امیر فتحیان نسب با بیان اینکه پروژه اسکای مال مراحل نهایی کسب پروانه ساخت را می گذراند، گفت: پروژه مربوط به شرکت مخابرات است و قطعاً پیوست های فرهنگی و اجتماعی برای آن در نظر گرفته شده است.

فتحیان نسب با بیان اینکه پروژه اسکای مال مرکز تفریحی، تجاری و دارای پارکینگ است، گفت: پروژه مربوط به شرکت مخابرات است و جذب سرمایه گذار خصوصی را هم شرکت مخابرات برعهده دارد.

وی با اشاره به اینکه مجوز ابتدایی پروژه کسب شده و مراحل نهایی پروانه ساخت درحال کسب است، افزود: در کمیسیون ماده ۵، در خصوص ضوابط زمین هایی که قرار است به شکل خاصی ساخته شوند تصمیم گیری می شود.

معاون شهرسازی و معماری شهردار همدان با تأکید بر اینکه طرح های بزرگ مشاوران بزرگی دارند، خاطرنشان کرد: قطعاً پیوست های فرهنگی و اجتماعی در نظر گرفته شده است.

وی گفت: کمیسیون ماده ۵ که شورای عالی معماری شهرسازی کشور است به پیوست فرهنگی و اجتماعی پروژه ها نظارت کامل دارد و پیوست ترافیکی و فرهنگی را برای مراجع مربوط ارسال می کند.

تزریق اعتبار به حوزه حمل‌ونقل بار و مسافر اولویت شهردار باشد

کامران گردان، رئیس شورای اسلامی شهر و عباس صوفی، شهردار همدان با توجه به بازنشستگی محمودرضا عراقی پس از گذشت ۳۵ سال خدمت و انتصاب فرهاد فرزانه به سرپرستی معاونت هماهنگی امور عمرانی استانداری همدان، طی ارسال پیام مشترکی، از زحمات عراقی، قدردانی کردند و منصب جدید را تبریک گفتند.

به گزارش روابط عمومی شورای اسلامی شهر همدان، در متن این پیام آمده است:

«جناب آقای محمودرضا عراقی، معاون سابق هماهنگی امور عمرانی استاندار همدان به این وسیله مراتب سپاس خود را از تلاش صادقانه و دلسوزانه جنابعالی در زمینه پیش برد استان، تقدیم می داریم.

اکنون که در سایه الطاف خاصه الهی، چندین سال را در کسوت خدمت به کشور ایران به ویژه استان همدان به انجام وظیفه ثمربخش و مؤثر پرداخته‌اید و اینک که تقدیر الهی بازنشستگی را به شما، ارزانی داشته و دوران مسؤولیت شما در سکوی خدمت به پایان رسیده، شایسته است به پاس مساعی ارزشمند، تلاشهای بیدریغ و اهتمام ویژه و دلسوزانه شما در راستای توسعه و پیشرفت همه جانبه استان همدان، نهایت سپاس و قدردانی را خدمت حضرتعالی و خانواده گرامیتان که در این تلاش و به ثمر رسیدن آن یار و همراه شما بوده اند، ابراز داریم.

جنابعالی، یکی از سرمایه های ارزشمند مدیریتی در سطح استانی و ملی محسوب می شوید که در کمال صداقت و درستکاری ۳۵ سال از بهترین سال های عمر خود را در سنگر خدمت بوده و در این سالها خدمات ارزشمندی از خود به یادگار گذاشتید؛ با حضور جنابعالی در استان همدان، اقدامات خوبی در حوزه عمرانی صورت پذیرفته و پروژه های بزرگی به سرانجام رسیده است.

از آنجا که از مدیران باسابقه وزارت نیرو و از ابتدای دولت یازدهم به عنوان معاون هماهنگی امور عمرانی در استانداری همدان مشغول به خدمت بوده اید؛ بی شک اثرات مدیریت، تلاشها و قدم های پشتکار و همت شما، همواره در جای جای این استان به یادگار خواهد ماند.

با تأکید بر اینکه مدیریت بی حاشیه، اخلاق مداری و مردمداری از ویژگی های برجسته حضرتعالی است؛ هیچگاه خاطره حضور مؤثر شما را از یاد نخواهیم برد و امیدواریم که در آینده نیز از حضور شما برای بهره مندی از تجربیات ارزشمندتان در این استان، بهره مند و برخوردار شویم.

جنابعالی با صبر، شکیبایی و توکل به ایزد منان، کنار سایر همسنگران در راستای تحقق اهداف نظام جمهوری اسلامی، خالصانه از هیچ کوششی دریغ نداشتید و اینک با کوله باری از تجربه، سنگر خدمت را به دیگری می سپارید.

بی هیچ تردیدی، حضرتعالی در زمره سرافرازانی هستید که طی سالهای درخشان خدمت خود در نظام جمهوری اسلامی ایران از هیچگونه کوششی برای پیشبرد اهداف کشور فروگذار نکردید.

ضمن قدردانی، تجلیل و سپاس از چندین سال تلاش صادقانه، مدبرانه و دلسوزانه جنابعالی؛ امید است در پرتو الطاف خداوند بزرگ در دوران بازنشستگی نیز همچنان منشأ آثاری ماندگار و تحول برانگیز برای سربلندی کشور عزیزمان ایران باشید و از درگاه ایزد منان، دوام عزت و سلامت شما بزرگوار را مسألت داریم.

همچنین انتصاب شایسته برادر ارجمند جناب آقای فرهاد فرزانه را به سمت سرپرست معاونت هماهنگی امور عمرانی استانداری همدان که نشان از تعهد، توانمندی و حُسن سوابق خدمتی است، صمیمانه تبریک عرض می کنیم و برای ایشان نیز عزت، سربلندی، سلامتی و توفیق روزافزون در خدمتگزاری به ملت عزیز ایران اسلامی بهویژه مردم شریف استان همدان همان طور که تاکنون در تمامی مسؤولیتهای محوله داشته اید از درگاه خداوند متعال مسألت داریم.»

رئیس شورای اسلامی شهر همدان گفت: شهرداری همدان باید قانونی و به صورت ویژه، پیگیری تزریق اعتبار مناسب به سازمان مدیریت حمل‌ونقل بار و مسافر شهرداری را اولویت قرار دهد.

کامران گردان در حاشیه بازدید سرزده از سازمان مدیریت حمل ونقل بار و مسافر شهرداری به منظور بررسی برنامه ها و طرح های مدیریت جدید این سازمان؛ گفت: خوشبختانه شهرداری همدان در حوزه پیشگیری از بحران ویروس کرونا به ویژه در حوزه ضدعفونی اتوبوسهای شهری و تبلیغات محیطی، سربلند است و نارضایتی خاصی هم وجود ندارد. البته همواره رعایت طرح فاصله اجتماعی؛ فرهنگ سازی بیشتر برای استفاده از ماسک در بین کارگران شهرداری و با توجه به عدم تناسب فضای فیزیکی شهرداریها به نسبت تعدد ارباب رجوع، نظارت بیشتر برای جلوگیری از تجمع، مورد تأکید ستاد استانی مقابله با کروناست.

وی معتقد است: پیگیری افزودن ۷ اتوبوس جدید به ناوگان حمل ونقل عمومی در راستای تقویت این حوزه و ارائه خدمات مناسبتر به شهروندان باید از اولویتهای نخست مدیریت شهری همدان باشد.

گردان ادامه داد: به گفته رحیم الوندی، سرپرست سازمان مدیریت حمل ونقل بار و مسافر شهرداری همدان، ۵۰ میلیارد تومان اوراق مشارکت پس از پیگیریهای مجدانه در نهایت برای حوزه حمل ونقل عمومی محقق خواهد شد؛ البته باید گفت که با این مبلغ تنها می توان حدود ۱۰ تا ۱۵ اتوبوس مناسب برای شهر خریداری کرد.

وی در ادامه گفت: با توجه به مذاکرات گذشته با شرکت شهاب خودرو، مقرر شده بود که بازسازی ۲۲ دستگاه اتوبوس فرسوده در موعد مقرر صورت گیرد که متأسفانه تاکنون پیش پرداخت هزینه های آن به شرکت مورد نظر صورت نگرفته است.

رئیس شورای اسلامی شهر همدان تأکید کرد: مسأله تزریق پیش پرداخت هزینه ها برای بازسازی دستگاه های اتوبوس باید هر چه سریعتر تعیین تکلیف شود تا شاهد خدمات رسانی بهتر به شهروندان باشیم.

گردان اظهار کرد: بر اساس وعده و وعید نمی توان نسبت به تزریق بودجه و انجام امور مردم، اکتفا کرد؛ زیرا نرخ ها به صورت لحظه ای در حال تغییر است و از سوی دیگر بدون پول هم نمی توان کاری انجام داد.

به گفته وی؛ با توجه به اینکه مجموعه شهرداری همدان وضعیت اقتصادی خوبی را دنبال نمی کند؛ اما بنا بر حساسیتها باید اولویت بندی صورت گیرد تا اعتبارات مورد نیاز سازمان حمل ونقل بار و مسافر شهرداری که عملکرد آن به ویژه در وضعیت بحران کرونا متوجه نگاه ستاد کروناست و از سوی دیگر ارائه خدمات ضروری شهروندان را به برعهده دارد، تأمین شود.


حامد جلیلوند، شهردار منطقه ۲ همدان

حامدجلیلوند، شهردار منطقه ۲ همدان خبر داد:

نگاه عادلانه در توزیع امکانات شهری کودکانه

شهردار منطقه ۲ همدان گفت: همه کودکان همدانی حق برخورداری مساوی از امکانات شهری را دارند.

حامد جلیلوند افزود: در راستای تحقق اهداف توسعه متوازن شهر همدان، با عنایت به الگو شدن همدان در موضوع شهر دوستدار کودک، مدیریت شهری برای همه کودکان همدانی برنامه‌ریزی‌های تخصصی در نظر گرفته که در منطقه ۲ نیز این سیاست دنبال می شود.

جلیلوند در ادامه یادآور شد: منطقه۲ همدان به لحاظ ساختار شهری در موقعیت جغرافیایی خاصی قرار دارد که تنوع اقشار از کاملاً برخوردار تا کمتر برخوردار را به خود اختصاص داده است بنابراین توزیع امکانات شهری در این منطقه به شکل مساوی است.

وی همچنین با اشاره به تلاش های صورت گرفته در خصوص توزیع عادلانه امکانات کودکانه شهری در منطقه ۲ تصریح کرد: بازسازی امکانات پارکهای بازی کودکان در نواحی سه گانه منطقه۲، بازسازی زمین بازی چمن مصنوعی پارک کودک، ساخت پیست دوچرخه سواری مخصوص کودکان در پارک کودک، ساخت چند اتاق مادر و کودک در پارکهای تعیین شده از سوی شورای اجرایی همدان شهر دوستدار کودک، ساخت مسیر سلامت کودک و خانواده در کوی شهید بهشتی، ساخت مسیر سلامت کودک و نوجوان در بلوار اعتمادیه و اجرای مسابقات بومی محلی کودکان در پارکهای تفریحی منطقه ۲ همدان از جمله اقدامات اجرایی این منطقه در حوزه توجه به کودکان بوده است.

جلیلوند همچنین اذعان کرد: حق بازی برای کودکان همدانی یک انتظار حداقلی برشمرده می شود کما اینکه ما باید به دنبال اتفاقاتی باشیم که منجر به رفع معضلات اجتماعی در حوزه کودکان شود تا شاهد بروز پدیده کودکان کار و کودکان بزهکار نباشیم.

وی در پایان با اشاره به اهمیت تربیت انسانها در دوره کودکی خاطرنشان کرد: مهمترین مؤلفه در انجام وظایف شهرداری در قبال جامعه مدنی، توجه به موضوعات فرهنگی است که آمادگی همکاری با سازمان فرهنگی، اجتماعی و ورزشی شهرداری همدان در اجرای برنامههای متنوع فرهنگی و ورزشی همچون رخدادهای سال گذشته در شهرداری منطقه ۲ وجود دارد.

ملاقات عمومی شهردار همدان و شهروندان منطقه ۲ با توجه به نیاز برقراری ارتباطی پویا و دوسویه بین شهروندان با مدیریت شهری، دیدار مردمی مهندس صوفی شهردار همدان و مهندس جلیلوند شهردار منطقه۲، با شهروندان صورت پذیرفت و در این نشست صمیمی شهروندان بدون واسطه و بصورت چهره به چهره با رعایت کامل فاصله گذاری اجتماعی و دستورالعمل های بهداشتی به بیان مشکلات و مسائل خود با شهردار پرداختند.

رسیدگی به تقاضای شهروندان از وظایف ذاتی مدیران شهری است

شهردار همدان که روز جمعه پای صحبت و تقاضای مراجعان و شهروندان منطقه ۲ همدان نشسته بود گفت: اهمیت دادن به انتظارت مورد نظر شهروندان در چارچوب وظایف مسلم مدیران شهری قرار دارد.

عباس صوفی خاطرنشان کرد: اشراف شهرداران مناطق به موارد مورد تقاضای شهروندان همدانی از این حیث واجد اهمیت است که راهکارهای تخصصی برای ارائه و تسریع در خدمات نقش موثری دارد.

وی افزود: تسلط مدیران شهری به موقعیت زندگی شهروندان و بررسی ظرفیت ها و شرایط موجود به هر میزان کامل باشد بهره وری و کیفیت خدمات به همان مقدار ارزشمند می‌شود.

صوفی در ادامه یادآور شد: اختصاص جمعه های هر هفته برای رسیدگی به تقاضای مراجعین به مناطق چهارگانه شهر همدان بر این مبنا طراحی شده که کارشناسان و مدیران بخش های مختلف اداری با خاطر آسوده و در عدم حضور ارباب رجوع روزانه برای تضارب ایده و ارائه راهکار مناسب جهت حل و فصل مشکلات مراجعان در نظر گرفته شده است.

وی سپس احترام به حقوق شهروندی و توجه به کرامت انسانها را مهمترین خصیصه کارمندان اخلاقمدار دانست و اذعان کرد: ارگان شهرداری وظیفه دارد در چارچوب موازین قانونی پاسخگوی مراجعه و تقاضای شهروندان باشد بنابراین از همکاران خود در بخش های مختلف مدیریت شهری انتظار میرود اخلاق حسنه را نصب العین مراودات عمومی قرار دهند.

شهردار منطقه ۲ همدان نیز در برنامه ملاقات عمومی عنوان کرد: حضور مدیر ارشد شهری همدان در ارتباط مستقیم با شهروندان راه گشا است.

حامد جلیلوند افزود: مراجعات متعددی طی روزهای هفته با شهردار منطقه و مدیران واحدهای تخصصی مناطق انجام و به درخواستها پاسخ داده می‌شود، اما پرونده های دارای اهمیت که مستلزم تصمیمات فرامنطقه‌ای است با حضور شخص شهردار محترم همدان برگزار میگردد که این حضور و ممارست شایسته تقدیر است.

مدیر منطقه دو شهر همدان اضافه کرد: ویژگی سکانداری شهردار بومی و مردمی از این دریچه دارای اهمیت و ارزش است که اشراف شخص شهردار بر سوابق املاک، اراضی و همچنین شناخت چهره به چهره شهروندان و شهردار موجب تسهیل در ارائه خدمات میشود

روزنامه صبح ایران
کلید
دوشنبه ۶ مرداد ۱۳۹۹ /شماره ۱۳۷۲ / سال هفتم

روزنه

رئیس‌جمهوری ترکیه:

به خاک و منابع طبیعی هیچ کشوری چشم ندوخته‌ایم

رئیس‌جمهوری ترکیه اظهار کرد: ما از حقوق و منافع ملت و کشورمان در هر مکان در دریا، هوا و زمین دفاع می‌کنیم و هیچ طمعی به خاک یا منابع و ثروت کسی نداریم.

رجب طیب اردوغان، رئیس‌جمهوری ترکیه تاکید کرد: از منافع و حق و حقوق ملت، میهن و دوستان‌مان در هر شرایطی دفاع کردیم. علت اینکه امروز صدای اعتراض کسانی که به هر اقدام ترکیه اعتراض می‌کنند، به گوش نمی‌رسد، قدرت کشورمان در تمامی حوزه‌هاست.

اردوغان افزود: به خاک و منابع طبیعی هیچ کشوری چشم ندوخته‌ایم. از سوی دیگر به هیچ کس اجازه نخواهیم داد که به منافع ما دست درازی کند

او اضافه کرد: چشم‌اندازمان برای ترکیه‌ای قدرتمند و بزرگ به تدریج عملی می‌شود. بار دیگر کسانی که منتظر شکست و زانو زدن ترکیه بودند را ناامید کردیم.

سازمان ملل پیام اسرائیل را به حزب‌الله لبنان منتقل کرد؛

قصد کشتن علی محسن را نداشتیم

منابع اعلام کردند، سازمان ملل پیامی اسرائیلی را درباره شهادت علی کامل محسن به حزب‌الله لبنان رسانده است. این منابع تاکید کردند، اسرائیل بعد از این‌که مطلع شده حزب‌الله تصمیم خود را برای اقدامی انتقام‌جویانه گرفته، تدابیری را در مرزهای شمالی اتخاذ کرده است.

فحوای پیام اسرائیل این است که تل‌آویو، علی محسن را نمی‌شناخت و قصد کشتن او را نداشته است. هیچ پیام اسرائیلی از طریق میانجی‌گران بین‌المللی نظیر روسیه و غیره به حزب‌الله منتقل نشده بلکه پیام اسرائیل درباره کشته شدن علی کامل محسن از طریق سازمان ملل به اطلاع اسرائیل رسیده است.

این منابع اشاره کردند، حزب‌الله به رساندن پیامش به اسرائیل اکتفا کرده اما در عین حال هر هشدار و تهدید اسرائیلی را رد کرده است.

منابع تصریح کردند، اسرائیل به حزب‌الله آنچه "آن را هشدار نسبت به پیامد اقدام نظامی انتقام‌جویانه توصیف کرده"، منتقل کرده است.

این خبرنگار افزود، ارتش اسرائیل تحرکات گسترده نیروهای حزب‌الله را رصد کرده اما نسبت به واکنش پاسخ‌گویی آن نگران است.

رسانه‌های اسرائیلی نیز به نوبه خود گزارش المیادین درباره پیام اسرائیل به حزب‌الله از طریق سازمان ملل را منتشر کردند.

این رسانه‌ها به نقل از امیر برعام، فرمانده منطقه شمالی گزارش دادند، ارزیابی ارتش این است که حزب‌الله برای عملیات انتقام‌جویانه برنامه‌ریزی می‌کند. او اضافه کرد: ما آماده سناریوهای مختلف هستیم.

از طرفی، یک سایت اسرائیلی اعلام کرد، ارتش اقدام به آماده سازی سامانه‌های دفاع هوایی در مرزهای شمالی کرده و نیروهای هوایی را در آماده باش کامل قرار داده است.

آمادگی‌ها در پی تحولات شمال و شلیک راکت‌هایی از سوریه به منطقه جولان است. ارتش حرکت خودروهای نظامی در منطقه جبل را از ترس هدف گرفته شدن ممنوع کرده و همچنین در مسیرهای منتهی به شهرک‌ها در شمال محدودیت‌هایی اعمال کرده است.

گانتس:

برای هر سناریو یا تهدیدی در آمادگی کامل هستیم

وزیر جنگ رژیم صهیونیستی گفت: بخش‌های امنیتی و ارتش برای برخورد با هر سناریویی و مقابله با هر تهدیدی در آمادگی کامل هستند.

بنی گانتس، وزیر جنگ رژیم صهیونیستی در نشست با ژنرال مارک میلی، رئیس ستاد مشترک ارتش آمریکا که در تل‌آویو به سر می‌برد به "دشمنان" این رژیم درباره محک زدن قدرت ارتش اسرائیل هشدار داد.

براساس گزارش رسانه رسمی اسرائیل، گانتس در دیدار روز جمعه خود با میلی سعی کرد از اهمیت تهدیدات حزب‌الله لبنان بکاهد و این گونه ادعا کرد که اسرائیل ربطی به تنش اوضاع ندارد و فقط آنچه برای حمایت از شهروندانش لازم باشد، انجام خواهد داد.

وزیر جنگ اسرائیل همچنین به اهمیت ادامه فشارها بر ایران در کنار روابط و همکاری با کشورهایی که آنها را "قدرت‌های میانه‌رو" در منطقه خوانده و تقویت این روابط اشاره کرد.

آویو کوخاوی، رئیس ستاد ارتش اسرائیل نیز در این دیدار گفت، ارتش برای از بین بردن هر تهدیدی علیه اسرائیل و حاکمیت آن تلاش خواهد کرد. به عنوان بخشی از مذاکره، در این دیدار تهدیدات و واکنش‌هایی که ارتش اسرائیل در منطقه خواهد داشت، بررسی شد.

این در حالی است که ارتش اسرائیل روز جمعه حملاتی را به اهداف ارتش سوریه در جنوب این کشور داشت و آن را در واکنش به تیراندازی از سمت بلندی‌های جولان دانست.



بن سلمان: ثبات عراق بخش جدایی‌ناپذیر از ثبات منطقه است

رئیس پارلمان عراق و ولیعهد عربستان به صورت تلفنی با یکدیگر گفت‌وگو کردند.

دفتر محمد الحلبوسی، رئیس پارلمان عراق با صدور بیانیه‌ای اعلام کرد، الحلبوسی با محمد بن سلمان، ولیعهد عربستان تماس تلفنی برقرار کرد و در جریان این تماس جویای احوال سلمان بن عبدالعزیز، پادشاه سعودی شد که در این اواخر تحت عمل جراحی قرار گرفته بود. وی در جریان این گفت‌وگوی تلفنی برای ملک سلمان، آرزوی شفای عاجل و سلامتی و بهبودی کرد. در این بیانیه همچنین آمده است، دو طرف در جریان این گفت‌وگوی تلفنی در خصوص تقویت روابط دوجانبه و توسعه چشم‌اندازهای همکاری میان عراق و عربستان به بحث و تبادل نظر پرداختند. الحلبوسی در این تماس تلفنی، تاکید کرد که عراق خواهان افزایش همکاری میان دو کشور است. در همین راستا، ولیعهد عربستان بر حمایت از عراق و ملت آن در تمامی زمینه‌ها تاکید کرد.

تراکم حملات ضد آمریکایی در عراق؛

گزینه‌ای جز خروج روی میز نیست



تراکم حملات ضد آمریکایی در نقاط مختلف عراق حاکی از آن است که تروریست های آمریکایی گزینه‌ای جز خروج از این کشور را در مقابل خود نمی بینند.

سلسله تحولات اخیر در عراق نشان می‌دهد که سران ایالات متحده آمریکا نیز خود به این نتیجه رسیده‌اند که دیگر همچون گذشته در این کشور از امنیت برخوردار نیستند. هدف قرار گرفتن منافع و مصالح ایالات متحده آمریکا در عراق به ویژه طی ماه‌های اخیر به صورت چشمگیری افزایش پیدا کرده و علت اساسی این مسأله نیز اقدامات خصمانه واشنگتن محسوب می‌شود. سلسله تحرکات نظامی و سیاسی آمریکا در عراق موجب شده است تا منافع و مصالح این کشور به صورت مستقیم هدف قرار گیردحملات راکتی به پایگاه‌های مختلف تروریست‌های آمریکایی به ویژه پایگاه «التاجی» در بغداد، حملات راکتی به منطقه سبز یعنی جایی که سفارت واشنگتن در آنجا قرار دارد، حملات خودجوش مردمی به مقر سفارت ایالات متحده به دلیل دخالت‌های آن در امور داخلی عراق جملگی سلسله تحولاتی هستند که طی مدت زمان گذشته در عراق به وقوع پیوسته و به صورت مستقیم منافع آمریکایی‌ها را هدف قرار داده است. افزون بر این، اخیراً شاهد آن بودیم که یک کاروان نظامی آمریکا در استان «الدیوانیه» عراق هدف حمله قرار گرفت. در این حمله ۳ زره پوش آمریکایی به آتش کشیده شدند. این کاروان نظامی از سمت بصره به حرکت درآمده بود و قصد داشت تجهیزات و خودروهای نظامی را به پایگاه‌های نظامیان آمریکایی منتقل کند. از سوی دیگر، شب گذشته نیز پایگاه آمریکایی «بسمایه» در نزدیکی بغداد هدف اصابت ۴ راکت شلیک شده قرار گرفت. به دنبال این حادثه بود که آمریکایی‌ها تصمیم پیشین خود مبنی بر تخلیه پایگاه را اجرایی کردند. اما در یکی از آخرین اتفاقات نیز یک کاروان تدارکاتی نیروهای تروریست آمریکایی در منطقه «مکیشیفه» واقع در استان «صلاح‌الدین» با بمب کنار جاده‌ای هدف قرار گرفت. پس از هدف قرار گرفتن این کاروان بالگردهای آمریکایی برای شناسایی منطقه به پرواز درآمدند. در همین ارتباط، منابع آگاه اعلام کردند که کاروان مذکور شامل ۱۱ دستگاه خودرو «هامر»، ژنراتورهای برق و خودروهای نوع «ام ای آر پی» (MARP) بوده که هدف بمب‌های کنار جاده‌ای قرار گرفته است. در نهایت نیز گروه «اصحاب الکهف» با صدور بیانیه‌ای مسئولیت حمله به کاروان نظامی ایالات متحده آمریکا در منطقه «مکیشیفه» واقع در استان «صلاح‌الدین» عراق را برعهده گرفت تا آمریکایی‌ها بیش از پیش در این کشور احساس ناامنی کنند. تمامی این حملات در واقع واکنش‌های طبیعی مقاومت به رفتارهای خصمانه سیاسی و نظامی آمریکا بوده است. موارد عنوان شده حاکی از آن است که منافع و مصالح ایالات متحده آمریکا در عراق امروز به صورت مستقیم با مخاطره جدی مواجه هستند. در این میان، کاروان‌ها و پایگاه‌هایکاروان‌ها و پایگاه‌های نظامی آمریکا در عراق دیگر همچون گذشته جای امنی برای تروریست‌های آمریکایی نیست نظامی که مظاهر اشغالگری تروریست‌های آمریکایی هستند، بیش از هر چیز دیگری با خطر ناامنی مواجه هستند. مقامات ایالات متحده نیز خود به خوبی به حجم و عمق خطراتی که نیروهایشان را تهدید می‌کنند، واقف هستند. با این حال، استراتژی که سران ایالات متحده آمریکا آن را در پیش گرفته‌اند، منحرف ساختن اذهان عمومی از گسترش ناامنی برای نظامیان خود در عراق است. مقامات آمریکایی با پیش کشیدن مسائلی مانند مذاکرات و گفتگوهای راهبردی و استراتژیک با دولت بغداد، لزوم برچیدن فعالیت‌های گروه‌های مقاومت در عراق و نیز مداخلات پی در پی در امور سیاسی این کشور، به دنبال آن هستند تا بر خطراتی که امروز نیروهایشان را در عراق تهدید می‌کند، سرپوش بگذارند.

در واقع، آمریکایی‌ها تمام تلاش خود را به کار بسته‌اند تا افکار عمومی توجهی به سلسله عملیات‌های متراکم علیه منافع و مصالح مستقیم‌شان در نقاط مختلف عراق نداشته باشند. درست به همین دلیل است که با تکیه بر استراتژی فرافکنانه و پیش کشیدن مسائل فرعی به دنبال سرپوش نهادن بر ضرباتی هستند که طی هفته‌های اخیر متحمل شده‌اند. تمامی این تلاش ها در حالی است که امروز مطالبه جمعی گروه‌های مقاومت عراق و افکار عمومی ، خروج ایالات متحده آمریکا از این کشور است. کما اینکه احزاب و جریان‌های سیاسی مختلف نیز بارها و در مناسبت‌های مختلف بر لزوم اجرایی شدن مصوبه رسمی پارلمان عراق مبنی بر اخراج نیروهای بیگانه و در رأس آنها نیروهای ایالات متحده آمریکا تأکید کرده‌اند. لذا واضح است که مسأله خروج آمریکایی‌ها از عراق یک مطالبه جمعی و عمومی محسوب می‌شود. آمریکایی‌ها امروز گزینه‌ای جز خروج از عراق را روی میز ندارند و خود این مسأله را نیک می‌دانند‌در این میان، پُر واضح است که آمریکایی‌ها گزینه‌ای جز خروج از عراق را روی میز ندارند. هرچند که آنها تلاش می‌کنند تا اوضاع نیروهای نظامی خود در عراق را عادی جلوه دهند اما خود از حجم خسارت‌های وارده به صفوف نظامیان به خوبی آگاهند و از همین روی، خروج، اولین و آخرین راهکار برای رهایی یافتن آمریکایی‌ها از خطرات امنیتی است که در عراق انتظار آنها را می‌کشد. با تمامی اینها، استراتژی آمریکایی‌ها در عراق نشان می‌دهد که آنها در حال حاضر تلاش خود را بر روی ایجاد تأخیر در خروج از خاک عراق متمرکز کرده‌اند. مطرح کردن مسأله گفتگوهای راهبردی با دولت مرکزی بغداد نیز در همین راستا قابل تعریف است. از سوی دیگر، اقدامات واشنگتن در تحریک مقامات اقلیم کردستان عراق برای مجاب کردن آنها به دفاع از حضور نظامی آمریکا در این منطقه نیز خود عامل دیگری است که نشان می‌دهد سران آمریکایی پیش از خروج خود از خاک عراق به دنبال خریدِ زمان هستند. در هر صورت، ناگفته پیداست که عملیات‌های نظامی علیه تروریست‌های آمریکایی در نقاط مختلف عراق آغاز شده است و امروز دیگر هیچ نقطه‌ای برای نظامیان آمریکایی در این کشور نمی‌تواند یک نقطه امن به شمار رود. سران ایالات متحده آمریکا نیز دقیقاً از همین مسأله به شدت احساس نگرانی می‌کنند. آنها نیک می‌دانند که ممکن است ضربات نظامی بعدی در خاک عراق به مراتب قدرتمندانه‌تر از گذشته باشد.

وزیر خارجه لبنان ابراز کرد؛

واکنش بیروت به اقدام ضد ایرانی آمریکا

وزیر خارجه لبنان به تعرض جنگنده های آمریکایی به هواپیمای مسافربری ایران بر فراز سوریه، واکنش نشان داد و به شدت آنرا محکوم کرد.

«ناصیف حتی» وزیر خارجه لبنان، امروز شنبه، به اقدام اخیر جنگنده‌های آمریکایی در ایجاد مزاحمت برای هواپیمای مسافربری کشورمان بر فراز سوریه واکنش نشان داد.

وی در این باره گفت: ما به عنوان وزارت خارجه لبنان به شدت معترض هستیم و هرگونه تعرض به هواپیمای مسافربری را محکوم می کنیم زیرا هر گونه تعرضی، جان غیرنظامیان را به خطر می اندازد.

وزیر خارجه لبنان بیان کرد: هر گونه رهگیری هواپیمای مسافربری از سوی جنگنده ها، مردود است. لبنان به معیارها پایبند است و بر موضع خود در احترام به قوانین بین المللی تاکید دارد. تلاشهایی از این قبیل یعنی تعرض و تعدی به هواپیماهای مسافربری محکوم و مردود است. اگر در این هواپیما، لبنانی هم وجود نداشت باز هم ما اعتراض می کردیم و حضور لبنانی ها در این هواپیما موضع ما را قوی تر می کند. موضوع سیاسی نیست بلکه به معیارها و قوانین بین المللی مربوط است.

وزیر خارجه لبنان در ادامه درباره تمدید ماموریت نیروهای یونیفل در جنوب لبنان هم گفت: برخی تلاشها از سوی برخی برای بازنگری در ماموریت نیروهای یونیفل در جنوب لبنان وجود دارد که ما تاکید می کنیم که موضع ما بر مخالفت با هرگونه تغییر در ماموریت این نیروهاست و ما حمایت هایی از سوی برخی کشورها از جمله ایتالیا کسب کرده ایم به طوری که وزیران دفاع و خارجه ایتالیا بر پایبندی رم به عدم تغییر در ماموریت نیروهای یونیفل تاکید کرده اند.

وی تاکید کرد: برقراری امنیت و ثبات در جنوب فقط به نفع لبنانی ها نیست بلکه به منفعت کل منطقه و جهان است. همکاری مستمری میان ارتش لبنان و یونیفل وجود دارد.

وزیر خارجه لبنان در پایان درباره تبعات طرح الحاق کرانه باختری و دره رود اردن که رژیم صهیونیستی به دنبال آن است، هم هشدار داد.

حقوقدانان عراقی:

ایران در حادثه تعرض هوایی صاحب حق است



شماری از کارشناسان حقوقی عراق جمهوری اسلامی ایران را در اعتراض و پیگیری شکایت در باره حادثه تعرض هوایی آمریکا به هواپیمای مسافربری ماهان ایر صاحب حق دانستند.

این کارشناسان گفتند که جمهوری اسلامی ایران در هماهنگی دولت سوریه از طریق سازمان بین المللی هوانوردی «ایکائو» و همچنین دادگاه های بین المللی به علاوه شورای امنیت سازمان ملل متحد ، می توانند آمریکا را بازخواست قانونی کنند. «علی التمیمی» کارشناس حقوق بین الملل در این راستا می گوید که طبق قوانین بین المللی از جمله پیمان بین المللی هواپیمایی کشوری معروف به «پیمان شیکاگو» و همچنین قوانین ایکائو قلمرو هوایی که هواپیما در آن قرار داشته، نقش مهمی در پیگرد قانونی علیه خاطیان دارد. وی اضافه کرد که سوریه به عنوان یکی از امضا کنندگان معاهده پروازهای کشوری در قبال هواپیماهایی که در قلمرو هوایش هستند، مسوول است در عین حال آمریکا حریم هوایی سوریه را نیز نقض کرده است. به اعتقاد این حقوقدان ، جمهوری اسلامی ایران و سوریه می توانند در قبال این حادثه به سازمان هواپیمایی بین المللی، دادگاه های بین المللی و شورای امنیت سازمان ملل متحد شکایت کنند. این کارشناس عراقی حقوق بین الملل ادامه داد که هواپیماهای جنگی آمریکا طبق مواد یکم، دوم و سوم منشور سازمان ملل حریم هوایی کشور سوریه را نقض کرده اند. به گفته وی، سازمان هوانوردی بین المللی (ایکائو) در این خصوص نیز مسوولیت بزرگی برای اقامه شکایت علیه آمریکا در شورای امنیت سازمان ملل برعهده دارد. التمیمی ادامه داد که جمهوری اسلامی ایران، سوریه و حتی عراق در قضیه شهادت سرداران مقاومت در فرودگاه بین المللی بغداد به دست آمریکایی ها نیز حق دارند علیه واشنگتن در شورای امنیت شکایت کنند.

وی در عین حال خاطر نشان کرد که آمریکا در نقض قوانین بین المللی سابقه ای طولانی دارد. در همین راستا، یک حقوقدان دیگر عراقی هم گفت که جمهوری اسلامی ایران می تواند طبق قوانین بین المللی، به ایکائو، دادگاه های بین المللی و حتی شورای امنیت سازمان ملل شکایت کنند. «فیصل ریکان» تاکید دارد که سازمان هوانوردی بین المللی، مقررات سفت و سختی در خصوص نزدیک نشدن هواپیماهای جنگی به هواپیماهای مسافربری حتی در شرایط جنگی دارد.

جوانان پاکستانی:

آزادی قدس بیداری جهان اسلام و نسل جوان را می‌طلبد



رهبران جوان گروه‌های سیاسی، مذهبی و فعالان حقوقی در پاکستان کارشکنی نهادهای جهانی از جمله سازمان ملل و نقش کمرنگ سازمان همکاری اسلامی در قبال فلسطین و مقابله با طرح‌های رژیم صهیونیستی را مورد سرزنش قرار داده و تاکید کردند: آزادی قدس از چنگ اشغالگران بیداری حاکمان جهان اسلام به ویژه نسل جوان امت مسلمان را می‌طلبد.

ویدیو کنفرانس "فلسطین و نقش جوانان پاکستانی" به همت بنیاد حمایت از فلسطین در پاکستان به ریاست «صابر ابو مریم» دبیرکل این نهاد در شهر "کراچی" برگزار شد. اندیشمندان جوان پاکستانی، سیاستمداران و رهبران جوانان احزاب مختلف سیاسی و مذهبی این کشور طی سخنانی بر تقویت وحدت اسلامی به ویژه انسجام جوانان مسلمانان برای روشنگری علیه رژیم صهیونیستی و همبستگی با ملت مظلوم فلسطین تاکید کردند. آنان، همدستی آمریکا و برخی از حاکمان به اصطلاح کشورهای مسلمان در منطقه را مانع جدی در مسیر حل مناقشه فلسطین توصیف کرده و گفتند: آمریکا با فشار و سازش، جلوی نقش آفرینی سازمان‌های بین‌المللی برای کمک به مردم فلسطین را گرفته و مانع اقدامات غیرقانونی اسرائیل نمی‌شود.

رهبران جوان پاکستانی با محکومیت طرح به اصطلاح "معامله قرن" آن را توطئه مشترک ترامپ و حاکمان رژیم صهیونیستی برای اشغال سرزمین‌های فلسطینی دانسته و نسبت به طرح الحاق به شدت ابراز نگرانی کردند.

«صابر ابو مریم» دبیرکل بنیاد حمایت از فلسطین پاکستان گفت: متاسفانه برخی از حاکمان کشورهای اسلامی با بی‌توجهی نسبت به منافع مشترک جهان اسلام و چشم پوشی در قبال نقض حقوق مسلمانان در فلسطین، مسیر اشغالگری صهیونیست‌ها را هموار می‌کنند. وی از دولت پاکستان خواست تا روز جهانی قدس و روز نکبت را به عنوان روزهای رسمی و ملی در تقویم این کشور قرار داده و جبهه مشترکی شامل اندیشمندان، رهبران سیاسی و مجمع جوانان پاکستان را برای دفاع از آرمان‌های ملت فلسطین تشکیل دهد. «خواجه اظهار احمد» رییس جمعیت دانشجویان اسلامی در پاکستان نیز گفت: جامعه مسلمانان از جمله نسل جوان از کارشکنی مجامع بین‌المللی به ویژه نقش کمرنگ سازمان همکاری اسلامی نا امید هستند و از سوی دیگر فشار قدرت‌های غربی از جمله آمریکا بر این نهادها مانع جدی در مسیر کمک به مردم فلسطین به شمار می‌رود.

رویکرد

در گامی جدید برای عادی سازی انجام می‌گیرد

پروازهای «ویژه» اسرائیلی به کشورهای عرب خلیج فارس

شرکت هواپیمایی اسرائیل پروازهای تجاری "ویژه" را به کشورهای عرب حوزه خلیج فارس آغاز خواهد کرد اما همچنان اسامی مشتریان خود را محفوظ نگه خواهد داشت و منتشر نخواهد کرد.

شرکت هواپیمایی "گیشر افیری" که به معنای "پل هوایی" است هفته گذشته از آغاز پروازهای ویژه به امارات و دیگر کشورهای عرب حوزه خلیج فارس خبر داد. این شرکت در سایت رسمی خود به طور علنی اعلام کرد، برای اولین بار پروازهایی مستقیم از اسرائیل به کشورهای عرب حوزه خلیج فارس خواهد داشت. برای طفره رفتن از امضای توافقنامه‌های هوایی بین اسرائیل و امارات پروازهای تجاری در شرم الشیخ مصر یا امان اردن، یا لارنکا قبرس به مدت پنج دقیقه متوقف خواهند شد و سپس مسیرشان از طریق عربستان تکمیل می‌شود. این پروازها به ریاض، امارات دبی و ابوظبی، قطر و امارت‌های دیگر کشورهای عرب حوزه خلیج فارس انجام خواهند گرفت. این شرکت در عین حال نگرانی‌هایی هم از این خدمت رسانی دارد زیرا باید برای مشتریانش جایگزین خاص در نظر بگیرد و نیازهای تجاری آنها را تامین کند. نیر برونشتاین، مدیر شرکت به "واینت" اسرائیل گفت، اکثر مشتریان شرکت تجار هستند و شرکت اسامی مسافران هواپیماهایش را به احترام حفظ حریم خصوصی افراد منتشر نخواهد کرد.

او همچنین به حضور چندین ساله اسرائیلی‌ها در دبی و ابوظبی اشاره کرد که روابط خوبی با محیط‌های عربی‌شان دارند. بهای هر پرواز به ده‌ها هزار شکل خواهد رسید. در چارچوب روابط اسرائیل و کشورهای حوزه خلیج فارس این سایت فاش کرد، تجهیزات پزشکی که اسرائیل در اوج کرونا در مارس دریافت کرد از امارات و با هواپیمای اوکراینی وارد شده بود که با تلاش‌های موساد در فرودگاه بن‌گوریون به زمین نشست. طبق واینت، این هواپیما مستقیما از فرودگاه ابوظبی به فرودگاه بن گوریون پرواز کرد و بعد از آن چندین پرواز هواپیماهای اماراتی مستقیما تجهیزات پزشکی را به اسرائیل منتقل کرده‌اند.

بحران در فقیرترین کشور جهان عرب عمیق‌تر می‌شود

نزدیک به یکصد تن از کارکنان بخش پزشکی در یمن بدلیل ابتلا به ویروس کرونا جان خود را از دست داده‌اند و شیوع این ویروس بحران در فقیرترین کشور جهان عرب را که درگیر جنگ داخلی است عمیق‌تر کرده است.

۹۷ کادر پزشکی که تا با امروز در یمن و به دلیل بیماری کووید۱۹ درگذشته‌اند متخصصان بیماری‌های عفونی، مدیران بخش پزشکی و داروخانه‌ها و ماماها بوده‌اند. یمن در کنار کمبود غذا، با کمبود خدمات پزشکی و پزشک روبروست و نظام بهداشت آن در سایه جنگ داخلی که بیش از پنج سال است، ادامه دارد، در حال فروپاشی است. حتی قبل از آن‌که ویروس کرونا در این کشور شیوع یابد برای هر ۱۰ هزار یمنی فقط ۱۰ دکتر وجود داشت.

هیچ کشور دیگری به اندازه یمن امروز دستخوش شدیدترین بحران انسانی نیست. آمار دولت مستعفی یمن شمار مبتلایان به ویروس کرونا را یک‌هزار و ۶۷۴ نفر و تعداد قربانیان ناشی از این ویروس را ۴۶۹ نفر اعلام کرده است.

این درحالی است که سازمان ملل متحد بار دیگر نسبت به کمبود شدید مواد غذایی در شش ماه پیش رو در یمن که اقتصادش ویران است، هشدار داد.

به گزارش سازمان ملل متحد، شمار یمنی‌هایی که از کمبود شدید مواد غذایی رنج می‌برند در جنوب این کشور از ۲ میلیون نفر به ۳.۲ میلیون نفر افزایش پیدا خواهد کرد. یمن در چندین جبهه در تنگنا و با بحران روبروست.

دور آتی مذاکرات کردهای سوریه با نظارت آمریکا

فرستاده وزارت خارجه آمریکا در منطقه شرق فرات سوریه هفته گذشته با مظلوم عبدی (کوبانی)، فرمانده نیروهای سوریه دموکراتیک در پایگاه ائتلاف بین‌المللی در حسکه دیدار کرد.

منابع مطلع کرد زبان اعلام کردند که زهره بیللی، فرستاده وزارت خارجه آمریکا در منطقه شرق فرات سوریه هفته گذشته با مظلوم عبدی (کوبانی)، فرمانده نیروهای سوریه دموکراتیک در پایگاه ائتلاف بین‌المللی در حسکه دیدار کرد و درباره دور بعدی مذاکرات کردهای سوریه با آغاز ماه آتی میلادی به گفت‌وگو پرداخت.

این منابع گفتند، وزارت خارجه آمریکا از طریق بیللی به جای ویلیام روباک، فرستاده ویژه آمریکا به سوریه بر دور آتی مذاکرات احزاب کرد سوریه نظارت خواهد کرد.

طبق گفته این منابع، بیللی و مظلوم عبدی درباره دور آتی مذاکرات کردهای سوریه و بازگشت نیروهای "پیشمرگ روژ آوا" به مناطق کردها در شمال شرق سوریه بحث و تبادل نظر کردند.

روزنامه صبح ایران
کلید
دوشنبه ۶ مرداد ۱۳۹۹ /شماره ۱۳۷۲ / سال هفتم

خبر

توسعه پهپاد با الهام از سریع ترین پرنده جهان

محققان با الهام از یکی از سریع ترین پرنده های جهان، رباتی ۲۶ گرمی توسعه داده اند که با سرعت ۸متر برثانیه پرواز می کند.

محققان با الهام از یکی از سریع ترین پرنده های جهان، پهپادی توسعه داده اند که بال های خود را تکان می دهد و می تواند در آینده برای فعالیت های مختلف از عملیات های نظارتی گرفته تا کمک به گرده افشانی گل ها کمک حال باشد.

گروهی از محققان بین المللی یک پهپاد ۲۶ گرمی توسعه داده اند که می تواند بال بزند و مانند یک «بادخورک» پرواز کند و در آسمان شیرجه بزند. به همین دلیل چنین پهپادی از کوادکوپترهای فعلی کارآمدتر است.

یائو وی چین محقق ارشد این پژوهش در دانشگاه سنگاپور می گوید: این پهپاد برخلاف کوادکوپترهای معمول بسیار سریع و چابک است و می تواند در محیط های مختلف فعالیت کند. وزن سبک و همچنین حرکات بال ربات در مقایسه با کوادکوپترها برای عموم مردم خطرات کمتری دارد و می توان آن را طوری تنظیم کرد تا محموله های مختلفی را جابه جا کند.

سرعت این پهپاد به ۸متر در ثانیه می رسد.

یکی از محققان این پروژه می گوید: در حال حاضر پهپادهایی وجود دارند که فقط می توانند رو به جلو یا عقب پرواز کنند، یا آنکه به طور دایره وار پرواز می کنند. اما تاکنون هیچ کدام از این پهپادها نتوانستند اند بال بزنند. در نمونه اولیه جدید این مشکل را برطرف کردیم.

استفاده از فناوری تشخیص چهره در مدارس نیویورک ممنوع شد

مجلس ایالتی نیویورک استفاده از فناوری تشخیص چهره را در مدارس نیویورک ممنوع کرد. این ممنوعیت برای یک دوره زمانی دو ساله اعمال می‌شود.

هم مجلس نمایندگان و هم سنای ایالتی نیویورک با این تصمیم موافقت کرده‌اند. هدف از این کار حفظ امنیت و حریم شخصی دانش آموزان اعلام شده است.

پیش از این برخی گروه‌های مدافع حقوق مدنی خواستار جلوگیری از ثبت تصاویر دانش آموزان از طریق دوربین‌های تشخیص چهره شده بودند. بر همین اساس استفاده از هرگونه فناوری بیومتریک تشخیص چهره در مدارس نیویورک تا اول جولای سال ۲۰۲۲ ممنوع است.

قرار است طی این مدت تأثیر تصویب این قانون بر امنیت و حریم شخصی دانش آموزان و کارکنان مدارس بررسی شود و در نهایت گزارشی همراه با چند توصیه نامه در این زمینه منتشر شود.

بر اساس این قانون نباید هیچ تصویری از دانش آموزان در پایگاه داده‌های عکس‌های بیومتریک ذخیره شود. پیش از این ادعا شده بود استفاده از این فناوری به شناسایی متجاوزان جنسی، حمل کنندگان اسلحه و دیگر متخلفان کمک می‌کند، اما دقت پایین آن باعث شده استفاده از آن مقرون به صرفه و منطقی نباشد.

شکایت موسس اپل از گوگل به علت کلاهبرداری بیت کوینی

به دنبال انتشار ویدئوهایی متقلبانه در یوتیوب که در آنها کاربران با سوءاستفاده از تصاویر استیو وزنیاک، بیل گیتس و الون ماسک به خرید بیت کوین تشویق شده بودند، وزنیاک از گوگل شکایت کرد.

استیو وزنیاک مؤسس اپل شکایتی حقوقی را از گوگل به عنوان مالک یوتیوب مطرح کرده و از اینکه برخی تولیدکنندگان ویدئو در این سایت از تصاویر وی برای فریب مردم به منظور خرید بیت کوین سوءاستفاده کرده‌اند، به شدت اظهار نارضایتی کرده است.

وزنیاک در شکایت خود تصریح کرده که کلاهبرداران به این شیوه میلیون‌ها دلار را در سراسر جهان به جیب زده‌اند. آنها به افراد وعده داده‌اند که هر چقدر برای خرید بیت کوین سرمایه گذاری کنند، دو برابر آن را دریافت خواهند کرد. مجموع شاکیان این پرونده ۱۷ نفر هستند که ده نفر از آنها در خارج از آمریکا زندگی می‌کنند.

در ویدئوهایی که در آنها از تصاویر استیو وزنیاک، بیل گیتس و الون ماسک برای ترغیب مردم به خرید بیت کوین استفاده شده، از کاربران خواسته شده تا بیت کوین‌های خود را برای یک آدرس دیجیتال ناشناس ارسال و در عوض دو برابر رقم ارسالی را دریافت کنند. اما در عمل چنین اتفاقی رخ نمی‌دهد.

هفته پیش نیز کلاهبرداری مشابهی در توئیتر رخ داد و هکرها با کنترل حساب بیش از ۱۰۰ چهره برجسته پست‌هایی با مضمونی یکسان را ارسال کردند. از جمله افراد هک شده در این حمله می‌توان به الون ماسک، باراک اوباما، جو بایدن و بیل گیتس اشاره کرد.



بومی‌سازی دستگاه کلیدی برای توسعه زیرساخت اینترنت در کشور

انتقال‌دهنده پرظرفیت از جمله دستگاه‌های کلیدی برای توسعه زیرساخت اینترنت است که محققان یکی از شرکت‌های دانش‌بنیان موفق به بومی‌سازی این محصول شده‌اند.

ناصر یزدانی، مدیر عامل این شرکت دانش‌بنیان «روتر» یا «انتقال‌دهنده پر ظرفیت» را دستگاهی دانست که برای دریافت، تجزیه، تحلیل و انتقال بسته‌های اطلاعات و داده در یک شبکه مورد استفاده قرار می‌گیرد و گفت: این دستگاه مانند یک دروازه برای اطلاعات و داده عمل می‌کند و انتقال دهنده پرظرفیت، ظرفیت انتقال حجم بیشتری از داده و بسته‌های اطلاعاتی را دارد. وی ادامه داد: روتر (انتقال دهنده) پرظرفیت دستگاهی است که در زیرساخت مرتبط با فناوری اطلاعات و اینترنت، در زمینه حمل و نقل اطلاعات و داده کاربرد دارد.

اینترنت آزاد را غیرفعال کنید



اگر تاکنون به‌دلیل استفاده از اینترنت با تعرفه آزاد، با قبض‌های سرسام‌آور مواجه شده‌اید، می‌توانید اینترنت آزاد را غیرفعال کنید تا درصورت تمام شده بسته اینترنتتان، گرفتار هزینه‌های بالا نشوید.

کمیسیون تنظیم مقررات و ارتباطات رادیویی در مصوبه خود در سال ۱۳۹۵، با کاهش ۲۰ درصدی تعرفه اینترنت، سقف تعرفه خدمات داده تلفن همراه را برای سیم‌کارت‌های دائمی به ازای هر کیلوبایت، ۰.۴ ریال و برای سیم‌کارت‌های اعتباری ۰.۶ ریال تعیین کرد. درواقع در سیم‌کارت دایمی، هزینه هر گیگابایت اینترنت آزاد حدود ۴۲ هزار تومان و در سیم‌کارت اعتباری هر گیگابایت اینترنت آزاد حدود ۶۳ هزار تومان محاسبه می‌شود، مشترکان اپراتورهای مختلف اگر از اینترنت آزاد دیتای خود استفاده کرده باشند، درمی‌یابند که این استفاده اصلا مقرون به صرفه نیست.

اپراتورها در کنار تعرفه‌های عادی اینترنت، اجازه‌ی ارائه‌ی طرح‌های تشویقی هم دارند. «طرح تشویقی» به طرحی گفته می‌شود که قیمت آن کمتر از کف تعرفه عادی اپراتور تعریف شده باشد که سقف زمانی آن حداکثر سه ماه است و امکان فروش طرح تشویقی و تمدید طرح تنها در این مدت برای اپراتور ممکن است. به همین دلیل است که طرح‌های تشویقی اپراتورها پس از مدتی حتی با وجود استقبال کاربران حذف می‌شود.

باوجود بالا بودن تعرفه اینترنت آزاد، در بسته‌های اینترنتی هزینه هر گیگابایت حدود ۳۰۰۰ تومان است، در این صورت اگر مشترکی بسته اینترنتی خریداری نکند و به صورت آزاد از اینترنت همراه خود استفاده کند، در هزینه‌های سیم‌کارتش اختلاف قیمت بسیاری به وجود می‌آید. به همین دلیل در حال حاضر بیشتر استفاده از مصرف داده همراه به سمت بسته‌های تشویقی و تخفیفی اپراتورها هدایت می‌شود.

در حال حاضر دیتای موبایل و خصوصا بسته‌های ارائه‌شده توسط اپراتورها حداکثر استفاده افراد به اینترنت را تشکیل می‌دهد؛ با این حال، با تمام شدن بسته‌های اینترنتی، تعرفه آزاد اپراتورها فعال می‌شود. اطلاعات مربوط به نحوه خرید، فعال‌سازی و استعلام مانده حساب طرح‌های تشویقی و بسته‌های تخفیفی اینترنت از طریق پورتال رسمی اپراتورهای همراه اعلام می‌شود. همچنین اپراتورها برای اطلاع مشترکان از وضعیت بسته‌های اینترنتی خریداری شده، شامل میزان اعتبار حجمی یا زمانی بسته از دو روش پیامک و کد دستوری (USSD) استفاده می‌کنند.

در روش پیامکی، در دو مرحله پیامکی با محتوای رو به اتمام بودن زمان یا حجم بسته و نیز پس از اتمام اعتبار، آغاز مصرف اینترنت آزاد اطلاع‌رسانی می‌شود. در روش کد دستوری USSD، هم مشترکان سیم‌کارت دائمی و اعتباری می‌توانند با وارد کردن کد دستوری لازم، از میزان اعتبار زمانی و حجمی بسته‌های اینترنتی خود مطلع شوند.

از طرفی، اکثر مشترکان تلفن همراه، از بسته‌های تشویقی اینترنت اپراتورهای همراه استفاده می‌کنند، اما با تمام شدن این بسته‌ها، اینترنت با تعرفه آزاد محاسبه خواهد شد که در مقایسه با بسته‌های تعریف‌شده در اپراتورها برای کاربران مقرون‌به‌صرفه نیست. به همین دلیل، آگاهی از زمان اتمام بسته اینترنتی اهمیت زیادی دارد.

از طرفی به دلیل شکایت‌های متوالی کاربران از اپراتورهای تلفن همراه، رگولاتوری امکانی را فراهم کرده است تا مشترکان این اپراتورها بتوانند مصرف اینترنت با تعرفه آزاد را غیرفعال کنند. نحوه غیرفعال کردن مصرف اینترنت آزاد پس از اتمام بسته اینترنت، برای مشترکان همراه اول با شماره‌گیری کد دستوری #۱۱۳*۱۰۰* و برای مشترکان ایرانسل با شماره‌گیری کد دستوری #۳*۲*۳*۵۵۵* است.

از آنجا که یکی از مشکلات همیشگی کاربران تلفن‌های همراه که گاهی بار مالی زیادی برای آنها تحمیل می‌کند، قطع نشدن اینترنت همراه بعد از تمام شدن بسته‌های اینترنتی و مصرف اینترنت به نرخ آزاد است، رگولاتوری با هدف شفاف‌سازی، مدیریت هزینه‌ها و جلوگیری از مصرف اینترنت با تعرفه آزاد برای کاربران، اپراتورها را ملزم کرده است این کدهای دستوری را ایجاد کنند.

فناوری

بررسی تخلف اپراتورها در تعزیرات حکومتی تا دو روز آینده

مدیرکل نظارت بر خدمات سازمان حمایت از حقوق مصرف‌کنندگان و تولیدکنندگان گفت: جلسه احراز و بررسی تخلفات اپراتورها ششم مردادماه در سازمان تعزیرات حکومتی برگزار خواهد شد.



«سید جواد احمدی خضربیگی» در خصوص وضعیت رسیدگی به پرونده اپراتورها گفت: پس از ضرب‌الاجلی که از سوی سازمان حمایت مصرف‌کنندگان و تولیدکنندگان به اپراتورها داده شد، اقدام موثری صورت نگرفت.

وی افزود: اقداماتی صورت گرفته است اما اقدام موثری که طبق خواسته سازمان حمایت و سازمان تنظیم مقررات و ارتباطات رادیویی از سوی اپراتورها انجام نشده است، پرونده در تعزیرات به جریان افتاده است و ششم مردادماه جلسه رسیدگی در یکی از شعب سازمان تعزیرات انجام خواهد شد که نتیجه آن پس از برگزاری جلسه اعلام می‌شود.

مدیرکل نظارت بر خدمات سازمان حمایت از حقوق مصرف‌کنندگان و تولیدکنندگان در خصوص جریمه‌ای که برای اپراتورها در نظر گرفته خواهد شد، گفت: ابتدا باید تخلف اپراتورها در قالب چارچوب تعزیرات احراز شود، پس از آن میزان تخلف مشخص می‌شود و بر همان مبنا جریمه اعمال خواهد شد. مقدمه کار رسیدگی و احراز تخلف از نظر شعبه رسیدگی کننده است.

گران‌فروشی و حذف بسته‌های پرکاربرد اینترنت همراه در سه هفته اخیر به معضل کاربران تبدیل‌شده، حتی با وجود اخطار وزارت ارتباطات، نمایندگان مجلس و سایر نهادها، هنوز وضعیت بسته‌ها به حالت قبل بازنگشته است.

اپراتورهای مسلط کشور در شامگاه جمعه (۱۳ تیر)، تصمیم به حذف بسته‌های کاربردی اینترنت همراه گرفتند. قصه درخواست افزایش قیمت اینترنت از طرف اپراتورها و مخالفت وزیر ارتباطات با این مساله چند سالی است که ادامه دارد. اغلب نیز اپراتورها عقب‌نشینی می‌کنند چون وزیر ارتباطات معتقد است اینترنت نباید به دلیل گرانی از سبد مردم حذف شود و اپراتورها برای کسب سود بیشتر باید راهکار مناسبی پیدا کنند.

اکنون که بیش از سه هفته از اخطار اولیه رگولاتوری به اپراتورها می‌گذرد، هنوز بسته‌های اینترنت به حالت اولیه خود بازنگشته‌اند. با این‌که این انتقادات حتی تا سطح نهاد ریاست جمهوری هم بالا رفته و وزیر ارتباطات اعلام کرده که زورمان به اپراتورها می‌رسد، اما هنوز وضعیت به همان شکل است و خبر تازه‌ای در این خصوص منتشر نشده است.

در یک شرکت دانش بنیان؛

انتقال‌دهنده‌های پرظرفیت برای توسعه زیرساخت اینترنت ساخته شد

یک شرکت دانش‌بنیان انتقال‌دهنده پرظرفیت برای توسعه زیرساخت اینترنت را تولید می کند.

«روتر» یا «انتقال‌دهنده پر ظرفیت» دستگاهی است که برای دریافت، تجزیه، تحلیل و انتقال بسته‌های اطلاعات و داده در یک شبکه طراحی شده است. این دستگاه مانند یک دروازه برای اطلاعات و داده عمل می‌کند. انتقال دهنده پرظرفیت، همانگونه که از نام آن پیدا است، ظرفیت انتقال حجم بیشتری از داده و بسته‌های اطلاعاتی را دارد.

ناصر یزدانی مدیر عامل یک شرکت دانش‌بنیان تولید کننده این روتر گفت: روتر (انتقال دهنده) پرظرفیت دستگاهی است که در زیرساخت مرتبط با فناوری اطلاعات و اینترنت، در زمینه حمل و نقل اطلاعات و داده کاربرد دارد. استفاده از این دستگاه به حدی گسترده است که تمام سازمان‌ها، ارگان‌ها، شرکت‌های دولتی و خصوصی را در بر می‌گیرد. در واقع در هر خانه یا نهادی که دو کامپیوتر وجود دارد که تشکیل یک شبکه را می‌دهند، این دستگاه نیز مورد نیاز است.

فرهنگ‌سازی استفاده از محصولات ایران‌ساخت

مدیر عامل شرکت دانش‌بنیان افزود: به لحاظ امنیتی نیز، بهتر است که دستگاه‌هایی که تا بدین حد کاربرد دارند و با امنیت شبکه نیز مرتبط هستند، در داخل تولید شوند و از تولید کنندگان ناشناس خارجی خریداری نشوند. دستگاهی که در این شرکت تولید شده است، تا ۱۶۰ گیگ بر ثانیه قدرت دارد و حدود ۲۰ درصد از نمونه مشابه خارجی ارزانتر است.



یزدانی گفت: این محصول دانش‌بنیان دو سال ضمانت دارد و به همراه خدمات پس از فروش به مشتری عرضه می‌شود. با وجود آنکه سعی شده است تا محصولات با کیفیت دانش‌بنیان در بازار داخلی عرضه شود اما هنوز برخی شرکت‌ها و مصرف‌کنندگان در برابر جایگزین کردن، محصولات ایران ساخت به جای محصول وارداتی مقاومت می‌کنند.

وی با اشاره به لزوم فرهنگ‌سازی در زمینه استفاده از محصولات دانش‌بنیان بیان کرد: یکی از مسائل مهم در زمینه اشاعه فرهنگ استفاده از محصولات بومی و ایران ساخت، فرهنگ‌سازی در این زمینه است. همچنین باید از واردات بی‌رویه محصولاتی که مشابه داخلی دارند، جلوگیری کرد، این مسئله فضای ایجاد می‌کند تا محصولات دانش‌بنیان در بازار داخلی عرضه شوند و در برابر رقیب خارجی، مقاومت کنند.

به گفته یزدانی، باید توجه داشت که بسیاری از شرکت‌های بین‌المللی مبالغ سنگینی برای تبلیغات و بازاریابی محصولات مرتبط با مخابرات و اینترنت، هزینه می‌کنند. طبیعی است که شرکت‌های فناور و دانش‌بنیان جوان ایرانی، از چنین بودجه‌ای برخوردار نیستند، به همین جهت باید با سیاستگذاری درست، از محصولات دانش‌بنیان حمایت شود.

کولر پوشیدنی سونی، یک گجت برای روزهای گرم تابستان

جدیدترین گجت پوشیدنی سونی با پایین نگه داشتن دمای بدن، روزهای گرم تابستان را به بهترین روزها تبدیل می‌کند.

خیلی از ما زمانی که فصل تابستان از راه می‌رسد، فعالیت بیرون از منزل خود را افزایش می‌دهیم، اما گرمای هوا بسیار آزار دهنده است. همین مسئله باعث می‌شود که دلمان بخواهد به خانه برگردیم و فقط جلوی باد کولر بنشینیم. گرمای طاقت‌فرسا تابستان آن باعث شده است که شرکت سونی به فکر ساختن گجت پوشیدنی Reon Pocket بیفتد. شرکت سونی اولین بار ساعت‌های هوشمندی را ساخته بود که به عنوان یک ریموت کنترل مورد استفاده قرار می‌گرفت و ساعت‌های هوشمندی که کارهای زیاد دیگری را انجام می‌دادند. اکنون، این شرکت توانسته است Reon Pocket را تولید کند که تنها می‌توان آن را یک کولر پوشیدنی نامید.

کولر Reon Pocket چه دستگاهی است؟

گجت Reon Pocket یک دستگاه خیلی کوچک به اندازه کف دست است که از پلاستیک ساخته شده است. این دستگاه با USB-C شارژ شده و از طریق بلوتوث به گوشی اندرویدی یا iOS متصل می‌شود. یک پد سیلیکونی پشت این گجت قرار دارد که می‌توانید آن را روی پوست خود فشار دهید و Reon Pocket با استفاده از اثر پلتیر بدن را خنک یا گرم می‌کند. کسانی که این دستگاه را خریداری می‌کنند، می‌توانند آن را در دست خود نگه دارند، ولی برای بهره‌مندی بهتر از آن می‌توان یک زیرپوش سونی را هم تهیه کرد که پشت آن یک جیب برای این دستگاه وجود دارد. گجت Reon Pcket سونی بیشتر برای کسانی مناسب است که در طول روز مجبورند مسافتی را برای رسیدن به محل کار خود بپیمایند.

خبر

شیشه های نشکن برای موبایلهای آینده تولید می شود

شرکت کرنینگ از تولید نسل جدیدی از شیشه‌های نشکن برای نصب بر روی گوشی‌ها و تبلت‌ها خبر داده که در صورت سقوط از ارتفاع دو متری هم نمی‌شکنند.

شیشه‌های نشکن مذکور که ویکتوس نام گرفته‌اند نه تنها در برابر سقوط از ارتفاع دو متری مقاوم هستند، بلکه ضد خش نیز هستند.

سامسونگ و اپل دو شرکتی هستند که قصد دارند در نسل جدید گوشی‌های گلکسی و آیفون خود از این شیشه‌های نشکن و ضد خش استفاده کنند. شرکت کرنینگ می‌گوید این اولین به روزرسانی جدی شیشه‌های نشکن تولیدی این شرکت ظرف شش سال اخیر است.

آخرین بار این شرکت در سال ۲۰۱۴ شیشه‌های گوریلا گلس ۳ را عرضه کرد که مقاومت خوبی در صورت سقوط از ارتفاع نیم متری داشتند. اما نسل بعدی این شیشه‌ها موسوم به گوریلا گلس ۴، ۵ و ۶ تفاوت کیفی چندانی با گوریلا گلس ۳ نداشتند.

کرنینگ می‌گوید شیشه‌های ویکتوس در مقایسه با گوریلا گلس ۶ تا دو برابر بیشتر در برابر خراشیده شدن مقاوم است. همچنین مقاومت این شیشه‌ها در مقایسه با تولیدات شرکت‌های رقیب تا ۴ برابر بیشتر است و به طور قطع در صورت سقوط از ارتفاع دو متری نمی‌شکنند.

زمان دقیق عرضه این شیشه‌ها مشخص نشده و صرفاً اعلام شده که آنها ظرف چند ماه آینده عرضه می‌شوند. شیشه‌های مذکور در قالب لایه‌هایی نازک بر روی نمایشگرها چسبانده می‌شوند.

در آمریکا؛

فیس بوک ۶۵۰ میلیون دلار جریمه شد

طبق رای جدید دادگاه فدرال در ایالت ایلینوی آمریکا فیس بوک باید برای استفاده بدون اجازه از فناوری شناسایی صورت در تصاویر کاربران ۶۵۰ میلیون دلار غرامت بپردازد.

قاضی یک دادگاه فدرال به فیس بوک دستور داد تا ۶۵۰ میلیون دلار برای تسویه یک شکایت مربوط به فناوری شناسایی صورت پرداخت کند. این در حالی است که مبلغ ذکر شده ۱۰۰ میلیون دلار بیش از رقم توافق شده است.

قاضی فدرال این پرونده اعلام کرد غرامت ۵۵۰ میلیون دلاری که قبلاً روی آن توافق شده بود، برای تنبیه اشتباهات فیس بوک کافی نیست.

شکایت مذکور در ایالت ایلینوی آمریکا ثبت شده است. این ایالت یکی از سختگیرانه ترین قوانین در این حوزه را دارد و شرکت‌ها موظف هستند قبل از استفاده از فناوری شناسایی صورت از کاربران اجازه بگیرند. اما در شکایتی که در سال ۲۰۱۵ میلادی ثبت شده،فیس بوک متهم است با استفاده از فناوری شناسایی صورت در قابلیتphoto tag قوانین مذکور را نقض و بدون اجازه افراد فناوری را استفاده کرده است.

طبق رای جدید دادگاه فیس بوک باید به آن دسته از کاربرانش در ایالت ایلینوی که پس از ۲۰۱۱ میلادی از ویژگی مذکور استفاده کرده‌اند ۶۵۰، میلیون دلار جریمه پرداخت کند.

این در حالی است که فیس بوک در سپتامبر گذشته اعلام کرد استفاده از فناوری شناسایی صورت روی تصاویر به طور پیش فرض را متوقف خواهد کرد.

تولید آیفون ویژه اپل مخصوص هکرها

ایل سال‌ها مدعی بوده که ایمن ترین گوشی‌های دنیا را عرضه می‌کند، اما هکرها گاهی به این گوشی‌ها نفوذ کرده‌اند. حالا این شرکت رویکرد خود را تغییر داده و آیفون ویژه هکرها عرضه می‌کند.

آیفون تولیدی برای استفاده هکرها به اختصار سی آر دی نام گرفته که مخفف وسیله تحقیقات امنیتی است. محققان امنیتی می‌توانند با استفاده از این گوشی نقاط ضعف و قوت و آسیب پذیری‌های آیفون را بررسی کنند و یافته‌های خود را در اختیار اپل قرار دهند.

آیفون‌های اس آر دی تنها با تنظیمات کنترل شده در دسترس محققان امنیتی قرار می‌گیرند و البته دارای دسترسی‌های خاصی به نرم افزارها و سخت افزارهای اپل هستند که در آیفون‌های عادی ممکن نیست. از جمله این دسترسی‌ها می‌توان به دسترسی به پوسته روت گوشی و امکان اجرای برخی فرامین خاص اشاره کرد.

این گوشی‌ها برای استفاده عادی عرضه نشده‌اند و اگر محققان آسیب پذیری‌های را از طریق آنها بیابند باید آن را به اپل یا یکی از شرکای تجاری تأیید شده این شرکت گزارش کنند. سپس اپل برای حل مشکل یادشده تلاش می‌کند و زمانی را نیز برای رفع نقص اعلام می‌کند. تا آن زمان محققان حق ندارند یافته‌های خود را در اختیار اشخاص ثالث قرار دهند.

دسترسی به این گوشی‌ها محدود خواهد بود و محققان از طریق ثبت نام در یک برنامه ویژه می‌توانند آنها را دریافت کنند. اجرای این برنامه موجب توقف اجرای طرح اعطای جایزه به افراد شناسایی کننده ضعف‌های امنیتی آیفون نمی‌شود. در قالب این برنامه حداکثر یک میلیون دلار به افرادی که حفره‌های امنیتی تولیدات اپل را شناسایی کنند، جایزه داده می‌شود.

روزنامه صبح ایران
کلید
دوشنبه ۶ مرداد ۱۳۹۹ /شماره ۱۳۷۲ / سال هفتم

یادداشت

بیست‌ویکمین سالروز ثبت ملی دیوار بزرگ گرگان

حمید عمرانی رکاوندی

دیـوار بـزرگ گرگـان یکـی از ارزش‌هـای تاریخی‌فرهنگی ناشناخته از دوره امپراتوری ساسانی در حوزه فرهنگی شمال شرق ایران محسوب می‌شود که بخش اعظم آن در گستره سیاسی استان گلستان واقع شده است.

دیـوار بـزرگ گرگـان دارای ۲۰۰ کیلومتر طول به‌همراه تأسـیسات وابسته شامـل خندق، کوره‌های آجرپزی، سـد خاکی، کانال‌های آب‌رسانی، ۳۸ قلعه و برج‌های نگهبانی متصل به دیوار و بیش از ۲۰ قلعه شهرهای حاشیه جنوبی دیوار و... اسـت که به جهت غربی‌شرقی از سواحل شرقی دریای کاسپین واقع در شمال شهر گمیشان شروع و تا صخره‌های بیلی کوه در پارک ملی گلستان (روسـتای زاو پایین، دهستان عزیزآباد، بخش پیشکمر، شهرستان کلاله) در امتداد گرگانرود احداث شده است.

تاکنون سیاحان و سـفرنامه‌نویسان زیادی از دیوار گرگـان یـاد کرده‌انـد و از سـال ۱۳۱۰ خورشیدی مطالعات میدانی پراکنده توسـط بعضی پژوهشگران ایرانی و خارجی روی دیوار بزرگ گرگان اجرایی شده است، اما تهیه عکس هوایی از محوطه باستانی ایران علی‌الخصوص شناسایی ۱۴۵ کیلومتر از مسیر دیوار بزرگ گرگان توسـط اشمیت آمریکایی، بستر لازم را برای مطالعات گسترده باستان‌شناسی فراهم کرد.

در دهه ۱۳۵۰ خورشیدی شادروان محمدیوسـف کیانی، سرپرست هیئت کاوش باستان‌شناسی دشت گرگان با پرواز مجدد بر روی دیوار بزرگ گرگان موفق به شناسایی ۱۵۵ کیلومتر از مسیر دیوار بزرگ گرگان از سواحل شرقی دریای کاسپین تا کوه‌های پیشکمر در ارتفاعات مربوط به عرب‌داغ می‌شود که نتایج این بررسـی هوایی با همکاری شـادروان محمد مهریار، به‌همـراه نتایج اولین کاوش دیـوار بزرگ گرگان در قلعـه شماره ۱۳ و دشت حلقه یکی از قلعه شهرهای مهم ساسانی در دشت گرگان، چاپ و ارائه شد.

پس از یک وقفه ۱۵ سـاله در روند مطالعات دیوار بزرگ گرگان و تأسـیسات وابسته، در سـال ۱۳۷۷ خورشیدی و بـا پیگیری‌های صورت گرفته توسـط مسئولان سازمان وقت میراث‌فرهنگی، صنایع‌دستی و گردشگری، دیوار بزرگ گرگان به‌همراه چندین اثر شاخص در سـطح کشـور به‌عنوان یکی از پروژه‌های بزرگ در حـوزه میراث‌فرهنگـی معرفی و بر حسب میزان اعتبار تخصیصی، اقدامات حفاظتی دیوار بزرگ گرگان نیز آغاز شد.

در سـال ۱۳۷۸ خورشیـدی با تأمین بخشـی از اعتبـارات پژوهشـی، اولین بار بررسـی پیمایشـی هدفمند باستان‌شناسی به سرپرستی جبرئیل نوکنده عضو هیئت‌علمی پژوهشگاه سازمان میراث‌فرهنگی، صنایع‌دسـتی و گردشـگری و مدیـر پروژه‌هـای باستان‌شناسـی دشت گرگان آغاز و در تابستان این سـال دیوار بزرگ گرگان به‌همراه تأسـیسات وابسته با شماره ۲۳۴۵ در سـال ۱۳۷۸ در فهرست آثار ملی کشور به ثبت رسید.

به‌علت گستردگـی و پراکندگی قلمرو دیوار بزرگ گرگـان در محـدوده جغرافیایـی اسـتان گلستان (ارتفاعـات البـرز شرقـی، جلگه‌هـا و دشت‌هـای حاصلخیز، ترکمن‌صحرا، حوضه آبریز گرگانرود، اترک رود، سـواحل شرقی دریای کاسـپین، خلیج گرگان و...) هنـوز اطلاعات کاملی از دیـوار بزرگ گرگان و تأسـیسات وابسته وجود نـدارد و همچنان مطالعات میدانـی، اقدامات حفاظتی، معرفی و آگاهی‌بخشـی عمومی استمرار دارد.

در بیست‌ویکمین سالروز ثبت این اثر ارزشمند در فهرسـت آثار ملی، عزم و همت جدی همه مسئولین و دولت‌مـردان صفی و سـتادی بـرای تأمین مالی و همکـاری صمیمانه مردم شریف اسـتان گلستان در ادامـه اهداف عالی وزارت میراث‌فرهنگی، گردشگری و صنایع‌دسـتی در راسـتای تحقق ثبت در فهرست میـراث جهانـی به‌عنوان یـک فرصـت گردشگری تاریخی‌فرهنگی پایدار برای اسـتان الزامی و در قبال آن شاهـد پویایـی و رونق اقتصـادی اشتغال‌زایی و افزایش درآمد ناخالص ملی در منطقه خواهیم بود.

خبر

کشف سنگ قبر قدیمی در مسجد روستای چشمه گیلاس چناران

مدیر میراث‌فرهنگی، گردشگری و صنایع‌دستی چناران از کشـف سـنگ قبر قدیمی در مسجد روسـتای چشـمه گیلاس این شهرسـتان خبر داد.

محمـد طاهریان‌مقدم با اعلام این خبر افزود: «این سـنگ قبر هنگام بهسازی مسجد روسـتای چشمه گیلاس از پی دیوار کشف شد.»

او دربـاره ابعـاد سـنگ قبـر اظهـار کـرد: «این سـنگ‌نوشته ۵/۱ متر طول و ۲۵ سـانتیمتر عرض دارد و به شکل صندوقچه‌ای است که به احتمال زیاد مربوط به دوره صفوی یا تیموری است.»

طاهریان‌مقدم ادامه داد: «کتیبه این سـنگ قبر در اثر گذشت زمان دچار فرسـایش شده است و نوشته و قدمت آن از سـوی کارشناسـان در حال بررسـی است.»

او با بیان این که سـال گذشته نیز در روسـتاهای سیدآباد و دولت‌آباد شهرستان چناران سنگ قبرهای قدیمی کشـف شـد، گفت: «بیش از ۴۰ سـنگ قبر تاریخی در شهرسـتان چناران شناسایی شده که می تواند به ایجاد موزه تخصصی سنگ قبر کمک کند.»

مدیـر میراث‌فرهنگی، گردشگری و صنایع‌دسـتی چنـاران افـزود: «دسـتگاه‌های مربوطـه از جملـه شهـرداری بـرای ایجاد ایـن مـوزه، می‌توانند نقش به‌سزایی داشته باشند.»

شهرستان چناران دارای ۱۲۰ اثر تاریخی، طبیعی، ناملموس، تپه و محوطه شناسـایی‌شده است که ۲۲ اثر آن در فهرسـت آثار ملی به ثبت رسـیده اسـت، چناران در فاصله ۵۰ کیلومتری مشـهد مرکز استان خراسان رضوی قرار دارد.



کمپینگ گردشگری در روستای کهنوش تویسرکان ایجاد می‌شود

فرماندار شهرستان تویسرکان دربازدید از روستای هدف گردشگری کهنوش از ایجاد کمپینگ اقامتی در این روستا خبر داد.

سـید رسـول حسینی در بازدید از روسـتای هدف گردشگری کهنوش تویسرکان به بیان اهمیت روستاهای هدف گردشگری پرداخت و گفت: «اجرای طرح روسـتای هدف گردشگری در روسـتاهای استان زمینه‌ساز ایجاد اشتغال، درآمدزایی، رضایت گردشگر و حفظ محیط زیست است.» فرماندار تویسرکان ادامه داد: «در اکثر کشـورها به‌خصوص کشـورهای پیشرفته گردشگری روستایی در سـرلوحه برنامه‌های‌دولت در زمینه گردشگری قرار دارد تا از این طریق برای روستاییان درآمدزایی شود و با تدارک فرصت‌های شغلی در نواحی روستایی مهاجرت به شهرها کاهش یابد.»

آثار نمایشگاه میراث باستان‌شناسی به اسپانیا بازگشت

آثار نمایشـگاه میراث باستان‌شناسـی اسـپانیا، گزیده‌ای از موزه باستان‌شناسی الیکانتـه پس از یک دوره ده ماهه نمایش با رعایت تمام استانداردهای موزه‌ای ظهر چهارشنبه یکم مرداد ۱۳۹۹ به سلامت به موزه باستان‌شناسـی الیکانته بازگردانده شد.



جبرئیـل نوکنـده، رئیـس کل مـوزه ملی ایران با اعـلام این خبر در خصوص پیامدهای ناشی از شیوع بیماری کرونا بر این نمایشـگاه گفت: «طبق برنامـه تدوینی اولیه تاریخ پایان نمایشـگاه ۲۶ فرودین ۱۳۹۹ اعلام شده بود، اما با توجه به شیوع ویـروس کرونا و تعطیلی رسـمی موزه‌ها از ۲۹ اسـفندماه، نمایشـگاه مذکور نیز تعطیل شد.»

نوکنـده ادامـه داد: «بـه خاطر نبـود پرواز و مشـکلات ناشـی از همه‌گیـری کووید ۱۹، بازگشـت اشیا در موعد مقرر امکان‌پذیر نشد و دو موزه تصمیم گرفتند که بیمه نمایشـگاه را تا تابستان سـال جـاری تمدید و در شرایط مناسب با حضور نمایندگان دو موزه نسبت به جمـع‌آوری آثار و بسته‌بندی و انتقال آن اقدام کننـد. در تیرمـاه نیز طرف اسـپانیایی اعلام کرد که امکان اعـزام نمایندگان موزه آلیکانته برای بازگشـت آثـار وجود نـدارد و دو طرف موافقت کردند که جمع‌آوری آثار بدون حضور نمایندگـان مـوزه باستان‌شناسـی آلیکانته و تعیین وضعیت آثار از سیستم مجازی و برخط صورت گیرد.»

رئیـس کل موزه ملی ایران اضافه کرد: «این عملیات یعنـی جمع‌آوری آثـار از ویترین‌ها، کنتـرل وضعیت آثار و تاییـد گزارش وضعیت و بسته‌بنـدی آثـار انجام و جعبه‌هـا با حضور نماینده گمـرگ جمهوری اسـلامی در محل موزه کنترل و پلمپ شد.»

نوکنده ادامه داد: «در نهایت آثار با همراهی اسـکورت پلیس راهور، ناجـا و یگان حفاظت موزه ملی ایران بـه فرودگاه امام خمینی (ره) منتقـل شد و در بامداد پنجشـنبه ۲۶ تیرماه ۱۳۹۹ بـا پرواز شرکـت هواپیمایـی ایران‌ایر بـه فرودگـاه آمسـتردام و سـپس از آنجا به موزه باستان‌شناسـی الیکانتـه انتقال یافت.»

نوکنده در خصوص اسـتقبال بازدیدکنندگان از این نمایشـگاه گفت: «نمایشـگاه اسپانیا در تهـران بالـغ بر ۵۴ هـزار و ۶۷۲ نفـر (ایرانی ۳۵هـزار و ۷۳۸ نفـر و غیرایرانـی ۱۸هزار و ۹۳۴ نفـر) بازدیدکننـده داشـت و موزه ملی ایـران امیدوار بود کـه در ایام نـوروز میزبان بازدیدکنندگان بسیاری از این نمایشگاه باشد، اما متاسـفانه بـا توجه به همه‌گیـری ویروس کرونـا و بسته‌شـدن موزه‌هـا، نمایشـگاه این اقبال را نیافت.»

او بـه ابتکـار بهره‌مندی از فضـای مجازی بـرای معرفی نمایشـگاه اشاره کـرد و گفت: «موزه ملی ایران در کنار پیوسـتن به پویش " #موزه‌ها_را_در_خانه_ببینید" بازدید مجازی از نمایشـگاه میراث باستان‌شناسـی اسپانیا را فراهم کرده و اپلیکیشـن آراوین فرصتی ارائه داد تـا علاقه‌مندان از آن طریق از نمایشـگاه بازدید کنند.»

نوکنده خاطرنشـان کرد: «در پی این رویداد موفق فرهنگی و با توجه به اینکه موزه الیکانته دارای دانش و تجربیـات بسیار ارزشمندی در راه‌اندازی سـایت‌موزه باستان‌شناسـی است، امیدواریم در آینده این همکاری تداوم یافته و بتوانیم از تجربه طرف اسپانیایی برای جذب و جلب گردشگران فرهنگی بهره بگیریم.»

۳۰۰ اثـر تاریخـی و فرهنگـی نمایشـگاه میـراث باستان‌شناسـی اسـپانیا، گزیده موزه باستان‌شناسـی الیکانته توانست تصویر روشن و گویایی از فرهنگ کهن اسـپانیا و پیشـینه ارتبـاط دو کشـور را ارائـه کنـد. کاتالـوگ ۳۱۱صفحـه‌ای نمایشـگاه نیـز مشـتمل بر مجموعه‌ای از مقـالات علمی، نخستین کتاب به زبان فارسـی درباره میراث باستان‌شناسـی اسپانیا محسوب می‌شود.

برگزاری همایش علمی باستان‌شناسی اسپانیا بـا حضور مدیر و کارشناسـان مـوزه الیکانته، استادان دانشـگاه الیکانته از برنامه‌های علمی موفق این نمایشـگاه بـود. همچنین برگزاری نمایشگاه نقاشی و کارگاه‌های هنری کودکان، بازدیدهای تخصصی گروه‌های مختلف از جمله روز خبرنگار، روز جهانی معلولان، تهران‌گشت، دانش‌آموزان مدارس خارجی و ... از برنامه‌های جانبی آن بود.

این نمایشگاه ۳۱ شهریورماه ۱۳۹۸ در موزه ملی ایران با حضور دکتر علی‌اصغر مونسان وزیر میراث‌فرهنگـی، گردشگری و صنایع‌دسـتی، ادواردو لوپس بوسـکتس، سـفیر اسـپانیا در تهران، سـید عباس موسوی سخنگوی وزارت امور خارجه، محمدحسن طالبیان، معاون وزیر میراث‌فرهنگـی، محمدرضـا کارگـر مدیرکل موزه‌هـا و امـوال منقـول فرهنگی‌تاریخـی، جوسـپ آلبرت کورتس، مدیرعامل بنیاد موزه باستان‌شناسی الیکانته، مانوئل اولسینا دومنچ، رئیس موزه باستان‌شناسـی آلیکانته، جبرییل نوکنده رئیس کل موزه ملی این و دیگر مقامات ایرانی و اسـپانیایی، پیشکسوتان و دوستداران میراث‌فرهنگی در سالن همایش‌های موزه ملی ایران گشایش یافت.

مـوزه ملـی ایـران نیـز نمایشـگاه «ایران مهـد تمـدن» را از ۲۳ اسـفند ۱۳۹۷ تـا ۱۰ شهریـور ۱۳۹۸ در مـوزه الیکانتـه برگزار کرد.

مدیرکل دفتر حمایت از تولید صنایع‌دستی خبر داد

امکان استفاده هنرمندان صنایع‌دستی از مزایای بیمه صندوق کشاورزی و روستایی



مدیـرکل دفتـر حمایـت از تولیـد صنایع‌دسـتی وزارت میراث‌فرهنگی، گردشگری و صنایع‌دستی از هنرمندان صنایع‌دستی خواسـت تا برای استفاده از مزایای بیمه‌ای به صندوق بیمه کشـاورزی، عشایری و روستایی مراجعه کنند.

فرهاد غلامعلی فلاح مدیرکل حمایت از تولید صنایع‌دستی در این‌باره گفت: «خوشبختانه با دسـتور معاون اول رئیس جمهوری و با پیگیری‌های وزیر میراث‌فرهنگی، گردشگری و صنایع‌دسـتی، فرصت اسـتفاده از مزایـای بیمه‌ای برای هنرمندان صنایع‌دسـتی از محل صندوق بیمه کشاورزی، روسـتایی و عشایری، فراهم شده و هنرمندان صنایعدستی میتواننـد علاوه بر اسـتفاده از مزایای بیمه‌ای این صندوق، سـوابق بیمه تامین اجتماعی خـود را نیز به صندوق بیمه کشاورزی انتقال دهند.» او با اشاره به قانون بیمه قالی‌بافان و صنعتگران که در سال ۸۸ تصویب شده است، ادامه داد: «این قانون برای بیمه قالی‌بافان و فعالان صنایع‌دستی شناسه دار در سال ۸۸ به تصویب مجلس شورای اسلامی رسید و در آن زمان توانستیم حدود ۸۰ هزار نفر که در حوزه صنایع‌دسـتی فعال بودند را برای پوشش بیمه به سـازمان تأمین اجتماعی معرفی کنیم.» مدیرکل دفتر حمایت از تولید صنایع‌دسـتی وزارت میراث‌فرهنگی، گردشگری و صنایع‌دسـتی ادامه داد: «بعدهـا به دلیل ایـن که منابع مالی این طرح تامین نشـد، متاسـفانه ۴۰هزار نفر در سال بعد از لیست بیمه خارج شدند که از همان زمان تلاش برای بیمه هنمرندان صنایع‌دستی به طور جدی آغاز شد و در سال ۹۷ با تلاش دکتر مونسان وزیر میراث‌فرهنگی، گردشگری و صنایع‌دسـتی و پویا محمودیان معاون صنایع‌دستی این وزارتخانه شرایط برای بیمه هنرمندان صنایع‌دستی فراهم شد.»

در راستای تداوم ارتباطات بین‌المللی گردشگری انجام شد

توافقات گردشگری بین ایران و تونس در دوران کرونا



معاون گردشـگری کشـور ضمن اشـاره بـه دیدار سـفیر ایران در تونس و وزیر گردشـگری این کشور از توافقات صـورت گرفته میان ایـران و تونس برای دسـتیابی به اهداف توسـعه گردشـگری خبر داد و افزود: «با وجود انتشار ویروس کرونا و ایجاد موانع در ارتباطات بین‌المللی گردشـگری؛ دستیابی به اهداف توسعه گردشگری خارجی از طریق سفرا و نمایندگان جمهوری اسـلامی ایران مقیم در کشورهای هدف در حال انجام است.»

ولـی تیمـوری معـاون گردشگری کشـور با بیـان این مطلـب که در دوران کرونا تبادل هیئت‌های رسـمی حوزه گردشگری در کشـورهای مختلف برقرار اسـت، بیان کرد: «در این ایام با استفاده از ابزارهای مختلف در فضای مجازی و ارتباطات غیرمستقیم سعی در تداوم مشورت‌ها و تقویت روابط بین‌المللی داشته‌ایم و ضمن رعایت پروتکل‌های دیپلماتیک از سفرای جمهوری اسـلامی ایران مقیم در کشورهای هدف یا نمایندگی‌های امورخارجه یـاری گرفته‌ایم.» او به دیدار اخیر سفیر ایران در تونس و وزیر گردشگری این کشور اشاره کرد و افزود: «پیرو تعاملات و پیگیری‌های انجام شده از سوی وزارت گردشگری، اخیرا توافقات همکاری بین سفیر جمهوری اسلامی ایران در تونس و وزیر گردشگری این کشور صورت گرفت.» او در ارتباط با این توافقات توضیح داد: «پیگیری مصوبات و یادداشت تفاهم میان دوکشور و تمدید آن، درخواست برگزاری ششمین دور کمیته فنی و در نهایت امضا برنامه اجرایی همکاری‌های مشترک گردشگری، پیشنهاد برگزاری وبینار دو وزارتخانه در سطح معاونان وزیر و نیز برگزاری کارگاه‌های آموزشی در زمینه گردشگری و تبادل تجربیات دو طرف از جمله مواردی بود که مطرح شد و مورد توافق قرار گرفت.»

نماینده مردم طبس، فردوس، بشرویه و سرایان در مجلس:

صنعت توریسم فراتر از درآمدهای نفتی است



سـخنگوی کمیسـیون فرهنگـی مجلس شـورای اسـلامی گفت: «صنعت توریسـم فراتر از درآمدهای نفتی می‌تواند برای کشور و منطقه مفید باشد.»

حجت‌الاسـلام و المسلمیـن مجید نصیرایی سـخنگوی کمیسیون فرهنگی مجلس شورای اسلامی و نماینده مردم طبس، فردوس، بشـرویه و سـرایان، ۳ مرداد ماه به تقویت پتانسیل گردشگری روسـتای اسفندیار تأکید کرد و گفت: «صنعت توریسـم فراتر از درآمدهای نفتـی می‌تواند برای کشـور و منطقه، اجرای مهاجرت معکوس به روستاها و نیز ایجـاد اشتغـال نسل جوان مفید باشد و بـه همین منظور اعلام آمادگی می‌کنیم.»

او با بیان اینکه احیای تاریخ هر منطقه می‌تواند به تقویت صنعت و تولید کمک کند، افزود: «قشـر جوان به سمت و سوی بازسازی بافت تاریخی روی آورده‌اند و دولت هم باید نقش خود را برای تامین زیرسـاخت‌ها ایفا کند تا هم باعث اشتغال و هم باعث رونق گردشگری شود.»

حجت‌الاسلام و المسلمین نصیرایی بیان کرد: «روستای نایبند به عنـوان یک پتانسیل ارزشمند گردشگری و نقطه قوت صنعت توریسم باید مورد توجه مدیران عالی کشـور و استان قرار گیرد و در جهت تعالی این روستای زیبا از هیچ کوششی فروگذار نخواهیم کرد.»

نماینده مردم طبس فردوس بشـرویه و سرایان با اشاره به اینکه چهل و اندی سال از عمر انقلاب می‌گذرد، تصریح کـرد: «اما بـرای کمبودها هیچ توجیه و جواب سـربالایی پذیرفته نیست.»

او خواسـتار توجـه جـدی اداره‌کل میراث‌فرهنگـی، صنایع‌دسـتی و گردشگری خراسان جنوبی برای ثبت ملی بافت قدیم و تاریخی دیهوک نیز شد.

آبشار هشترخان در مسیر گردشگری زنجان ـ طارم

آبشار هشترخان با ۳۰ متر ارتفاع، در میان دره‌ای سرسبز از کوه‌های ناحیه طارم، در شرق شهر زنجان و در نزدیکی روستای لار قرار دارد.

آبشـار هشترخان یکی از آبشـارهای زیبای شهرستان زنجان است. کوه‌های بلند و سرسـبز، دره‌ای بسیار عظیم، رودخانه‌ای خروشان و پرآب، جنگل درختان فندق، هـوای خوب و طبیعت بکر، ایـن منطقه را به یکی از نواحی زیبا و مناسـب برای گردشگری، کوهنوردی و دوچرخه‌سواری در کوهستان تبدیل کرده‌اند.

برای رسیدن به آبشار هشترخان از جاده قدیم طارم، پس از طی ۵۰ کیلومتر مسیر به منطقه‌ای می‌رسید که به خان چایی شهره است. در این مرحله وارد جاده فرعی شده و ابتدا به روستای امام کندی و سپس به روستای یحیی‌آباد می‌رسید. در امتداد آن مسیر خاکی و کمی ناهموار ۱۵ کیلومتری بین کوه‌های البرز غربی به روستای لار ختم می‌شود. با یک پیاده‌روی دوساعته به منطقه و دره هشترخان می‌رسید. این دره سرسبز شامل جنگل‌های انبوه فندق است که مناظر بی‌بدیلی را خلق می‌کند. در میان این دره رودخانه‌ای در جریان است که هشترخان نامیده می‌شود. اگر مسیر رودخانه را پیش رو بگیرید منظره عمومی رودخانه قزل‌اوزن و باغ‌های زیبای زیتون از جاده زنجان به طارم و قبل از سـرخه دیزج، بسیار جذاب و دیدنی اسـت. بعد از پیاده‌روی دوساعته در مسیر رودخانه با عبور از میان سنگ‌های بزرگ و غول‌پیکر، صخره‌ها و کوه‌های بلند و درختان کهن‌سـال و قدیمی به صخره‌ای می‌رسـید که آبشاری نسبتاً پرآب و حدوداً بیست متری از بلندای آن فرود می‌آید. این آبشار زیبا که از اتصال هشت چشمه جوشان از دل کوه‌های اطراف روستای لار ایجاد می‌شود و از بلندای صخره‌های بلند به درون دره‌ای سرسبز فرود می‌آید، سرچشمه رودخانه هشترخان است. اطراف دیوار صخره‌ای را خزه‌ها فراگرفته و آب آبشار در پایین‌دست حوضچه‌ای کوچک را تشکیل داده و در نهایت رودخانه را به جریان می‌اندازد. صخره‌ها و تخته‌سنگ‌های عظیم نیز در پای آبشار و همچنین مسیر رودخانه بسیار چشم‌نواز است. درختان بلند و سرسبز و انواع گیاهان خودرو نیز مناظر اطراف آبشار را بسیار دیدنی و استثنایی کرده است. این آبشار پس از ریزش، رودخانه هشترخان را تشکیل می‌دهد و پس از گذر از روستاهای پایین‌دست به رودخانه قزل‌اوزن می‌پیوندد.

خبر

در نامه‌ای از سوی وزیر میراث‌فرهنگی، گردشگری و صنایع‌دستی انجام شد

ابلاغ مراتب ثبت ملی ۱۰ اثر منقول فرهنگی‌تاریخی به استاندار اردبیل

در نامـه‌ای از سـوی وزیـر میراث‌فرهنگـی، گردشگری و صنایع‌دسـتی، مراتب ثبت ۱۰ اثر منقـول فرهنگی‌تاریخـی به اسـتاندار اردبیل ابلاغ شد.

در متـن نامـه دکتـر علی‌اصغـر مونسـان وزیر میراث‌فرهنگـی، گردشگری و صنایع‌دسـتی به اکبر بهنام‌جو استاندار اردبیل آمده است:

«در اجـرای قانون راجع به حفظ آثار ملی، مصوب آبـان ۱۳۰۹ مجلس شورای ملی و نظام نامه اجرایی آن، مصـوب ۱۳۱ هیـات وزرا، بنـد «ج» از مـاده واحده قانون تشکیل سـازمان میراث‌فرهنگی کشور مصـوب بهمـن ۱۳۶۰ مجلس شورا و بند ششـم از ماده سـوم قانون اساسنامه سـازمان میراث‌فرهنگی کشـور مصوب ۱۳۶۷ مجلس شورای اسلامی، ماده ۲۲ آئین‌نامـه حفاظـت از میراث‌فرهنگـی کشـور، مصـوب ۱۳۸۱ شـورای امنیـت کشـور، فصل دوم آیین‌نامه مدیریت، سـاماندهی، نظارت و حمایت از مالکـان و دارندگان اموال فرهنگـی تاریخی منقول مجاز مصوب ۱۳۸۴ هیـات وزیران، مراتب ثبت ۱۰ اثر منقـول فرهنگی‌تاریخی، محل نگهداری اسـتان اردبیـل، شهرسـتان اردبیـل، شهر اردبیـل، میدان عالی قاپو، خیابان شیـخ صفی، مجموعه خانقاهی و آرامگاهی شیخ صفی الدین اردبیلی به‌شرح زیر، پس از تشریفات قانونی لازم در فهرست آثار ملی ایران به ثبت رسیده، اعلام می‌شود.

بشـقاب لبه کنگره‌ای آبی و سفید (شماره اموالی: ۵۹۵۹)، شماره ثبت: ۱۳۶۰، مورخ ۲۱/۷/۱۳۹۸،

بشـقاب لبه کنگره‌ای آبی و سفید (شماره اموالی: ۵۹۶۰)، شماره ثبت: ۱۳۶۱، مورخ ۲۱/۷/۱۳۹۸،

مرتبان چینی آبی و سفید (شماره اموالی: ۵۹۶۱)، شماره ثبت: ۱۳۶۲، مورخ ۲۱/۷/۱۳۹۸،

مرتبـان چینی سـفید منقـوش (شمـاره اموالی: ۵۹۶۲)، شماره ثبت: ۱۳۶۳، مورخ ۲۱/۷/۱۳۹۸،

آبریز چینی آبی و سـفید (شماره اموالی: ۵۹۶۳)، شماره ثبت: ۱۳۶۴، مورخ ۲۱/۷/۱۳۹۸،

بشقاب گود آبی و سـفید (شماره اموالی: ۵۹۶۴)، شماره ثبت: ۱۳۶۵، مورخ ۲۱/۷/۱۳۹۸،

خمره چینی کوچک آبی و سـفید (شماره اموالی: ۵۹۶۵)، شماره ثبت: ۱۳۶۶، مورخ ۲۱/۷/۱۳۹۸،

بشـقاب بزرگ چینی آبی و سفید (شماره اموالی: ۵۹۶۶)، شماره ثبت: ۱۳۶۷، مورخ ۲۱/۷/۱۳۹۸،

آبریز چینی آبی و سـفید (شماره اموالی: ۵۹۶۷)، شماره ثبت: ۱۳۶۸، مورخ ۲۱/۷/۱۳۹۸،

صراحی چینی آبی و سفید (شماره اموالی: ۵۹۶۸)، شماره ثبت: ۱۳۶۹، مورخ ۲۱/۷/۱۳۹۸.

پایگاه میراث‌فرهنگی، گردشگری و صنایع‌دستی در شهر چوار ایلام دایر می‌شود

مدیـرکل میراث‌فرهنگـی، گردشـگری و صنایع‌دسـتی اسـتان ایلام از دایر شدن پایگاه میراث‌فرهنگی در شهر چوار خبر داد.

عبدالمالـک شنبه‌زاده با اعلام این خبر اظهار کرد: «با تلاش و همت اداره‌کل میراث‌فرهنگی، گردشگری و صنایع‌دسـتی اسـتان و همکاری اعضـای شورای اسـلامی شهر چوار در راسـتای حفظ آثار و مواریث فرهنگی‌تاریخی و همچنین سامان‌دهی صنایع‌دستی، پایگاه میراث‌فرهنگی، گردشگری و صنایع‌دستی در شهـر چوار دایر می‌شـود.» او افزود: «با توجه به آثار تاریخی و گردشگری در شهـر چوار، راه‌اندازی اداره میراث‌فرهنگـی، گردشگری و صنایع‌دسـتی در این شهر ضروری اسـت.» شنبه‌زاده تصریـح کرد: «این شهـر با داشتن تعداد قابـل توجهی مراکز تاریخی و گردشگری بهترین موقعیـت جذب گردشگر را دارد که نیازمند برنامه‌ریزی اصولی است.»

مدیرکل میراث‌فرهنگی، گردشگری و صنایع‌دستی استان:

گردشگری قم در دوران پساکرونا نیازمند حمایت است

مدیـرکل میراث‌فرهنگـی، گردشـگری و صنایع‌دسـتی اسـتان قم بر حمایـت دولت از صنعت گردشگری قم در دوران پساکرونا تاکید کرد.

حمیـد یزدانی در جلسه‌ای که با موضوع بررسـی مشکلات مالی جوامع گردشگری قم با عادل علیپور مدیرکل امور اقتصادی و دارایی استان‌قم برگزار شد، اظهار کـرد: «ضربه‌ای که ویـروس کرونا به صنعت گردشگری استان قم وارد کرد بیش از سایر استان‌ها بود چرا که قم، اولین اسـتانی بود کـه کرونا در آن شناسـایی شد و لذا این اسـتان نیازمنـد نگاه ویژه مسئولان اسـت.» او با بیان این کـه گردشگری قم نیازمند تسهیلات است، افزود: «از جمله پیشنهادات ما تمدید تنفـس بازپرداخت اقسـاط وام واحدهای بدهکار اسـت.» او ادامـه داد: «تعویـق بازپرداخت عـوارض شهرداری به مدت شـش ماه با تخفیف ۲۰ درصد از دیگر پیشـنهادات جامعه گردشگری استان است.»

روزنامه صبح ایران
کلید
دوشنبه ۶ مرداد ۱۳۹۹ /شماره ۱۳۷۲ / سال هفتم

خبر

کمپینگ گردشگری در روستای کهنوش تویسرکان ایجاد می‌شود

فرماندار شهرستان تویسرکان دربازدید از روستای هدف گردشگری کهنوش از ایجاد کمپینگ اقامتی در این روستا خبر داد.

سید رسول حسینی در بازدید از روستای هدف گردشگری کهنوش تویسرکان به بیان اهمیت روستاهای هدف گردشگری پرداخت و گفت: «اجرای طرح روستای هدف گردشگری در روستاهای استان زمینه‌ساز ایجاد اشتغال، درآمدزایی، رضایت گردشگر و حفظ محیط زیست است.» فرماندار تویسرکان ادامه داد: «در اکثر کشورها به‌خصوص کشورهای پیشرفته گردشگری روستایی در سرلوحه برنامه‌های‌دولت در زمینه گردشگری قرار دارد تا از این طریق برای روستاییان درآمدزایی شود و با تدارک فرصت‌های شغلی در نواحی روستایی مهاجرت به شهرها کاهش یابد.» سید رسول حسینی با اشاره به این موضوع که شهرستان تویسرکان دارای ۴ روستای هدف گردشگری است، ادامه داد: «این روستاها با دارا بودن ظرفیت بالای گردشگری نیازمند ایجاد زیرساخت‌های مورد نیاز به منظور جذب گردشگر است که خوشبختانه در سال‌های اخیر این موضوع توسط دستگاه‌های مربوطه به خصوص میراث‌فرهنگی به‌خوبی مورد توجه قرار گرفته و این امر تسهیل در امر سرمایه‌گذاری، ایجاد و راه‌اندازی مجموعه‌های گردشگری در روستاهای دارای ظرفیت شهرستان، توسعه اقتصادی و ایجاد اشتغال را در پی دارد.» او گفت: «با توجه به نیازسنجی انجام‌شده و با همکاری دستگاه‌های مربوطه، زمین مناسبی برای ایجاد کمپینگ گردشگری در این روستا و به منظور خدمت بهتر به گردشگران اختصاص می‌یابد.»

انتقال پایه ستون‌های سنگی مسجد روستای برده‌رشان به موزه مردم‌شناسی مهاباد

رئیس اداره میراث‌فرهنگی، گردشگری و صنایع‌دستی مهاباد گفت: «دو پایه ستون سنگی مسجد روستای برده‌روشان برای نگهداری به موزه مردم‌شناسی مهاباد انتقال یافت.»

غلامرضا عبده، با اعلام این مطلب اظهار کرد: «در جریان بازدید و سرکشی رئیس و همکاران یگان حفاظت اداره میراث‌فرهنگی، گردشگری و صنایع‌دستی مهاباد از آثار تاریخی روستای برده‌رشان در حیاط مسجد قدیمی روستا، دو پایه ستون سنگی جالب توجه نیز شناسایی شد.» او افزود: «با توجه به سطح ایستایی کم، به احتمال زیاد این پایه ستون‌ها، پایه‌های ساقه ستون‌های چوبی مسجد بوده که اثری ارزشمند محسوب می‌شود.» رئیس اداره میراث‌فرهنگی، گردشگری و صنایع‌دستی مهاباد ادامه داد: «پایه ستون‌های مذبور از دو قسمت شامل یک پایه مکعبی‌شکل و شال ستون استوانه‌ای به صورت یک‌پارچه ساخته شده است.» او عنوان کرد: «این پایه ستون‌ها پس از انجام هماهنگی‌های لازم با دهیار و شورای اسلامی روستای برده‌رشان و با همراهی یگان حفاظت میراث فرهنگی برای نگهداری و نمایش به موزه مردم‌شناسی مهاباد انتقال داده شد.»

قطعات ظروف سنگی تخت‌جمشید سامان‌دهی می‌شود

مدیر پایگاه میراث جهانی تخت‌جمشید از مستندسازی و سامان‌دهی قطعات ظروف سنگی تاریخی که در کاوش‌های دهه‌های گذشته یافت شده، توسط کارشناسان این پایگاه در مجموعه میراث تخت‌جمشید خبر داد.

حمید فدایی اظهار کرد: «در پی انجام پروژه سامان‌دهی انبارهای تخت جمشید، با مجموعه‌ای بی‌نظیر از قطعات ظروف سنگی تاریخی روبه‌رو شدیم که با بررسی گزارش‌های سال‌های اولیه کاوش در این مجموعه جهانی، مشخص شد که تمامی این قطعات، هخامنشی و مربوط به حفاری‌های موسسه شرق‌شناسی دانشگاه شیکاگو در خلال سال‌های ۱۳۱۰ تا ۱۳۱۸ خورشیدی در تخت جمشید است.» فدایی بیان کرد: «ظروف سنگی مذکور به دلیل کثرت قطعات و همچنین تنوع در شکل، ابعاد، کارکرد و حتی نوع و ترکیب سنگ، حائز اهمیت فراوان در موضوع پژوهش است، لذا به‌عنوان نخستین گام در انجام پژوهش‌های آتی سامان‌دهی فیزیکی و بسامان کردن وضعیت نگهداری آن‌ها در اولویت کاری پایگاه قرار گرفت که در حاضر در حال انجام است.» کارشناس تاریخ پایگاه میراث جهانی تخت جمشید اضافه کرد: «نکته جالب و قابل اهمیت در مورد این قطعات، خرد شدن و شکسته شدن عمدی این ظروف است چراکه با توجه به جنس و ضخامت قطعات، ازهم‌پاشیدگی و خرد شدن آن‌ها به‌خاطر گذشت زمان نظریه‌ای باطل و بعید است. احتمالاً بعد از غارت گنجینه‌های باارزش هخامنشیان ازجمله ظروف طلا و نقره در خزانه تخت جمشید، این ظروف سنگی به نظر چپاولگران بی‌ارزش و ناچیز آمده و به‌عمد متلاشی و خرد شده‌اند.» شهرزاد زارعی تصریح کرد: «بر اساس بررسی‌های انجام‌شده، بیشتر این قطعات از دو تالار خزانه تخت جمشید جمع‌آوری شده‌اند و در همان سال‌های اولیه کاوش، تعدادی از ظروف نیز بعد از قطعه یابی و وصالی در موزه نگهداری شد و مابقی قطعات که پرتعداد هم هستند برای مطالعات و بررسی‌های آتی در انبارهای تخت جمشید نگهداری شده‌اند.



تجلیل مدیرکل امور زندان‌های استان مرکزی از معاون صنایع‌دستی

سرپرست اداره‌کل میراث‌فرهنگی، گردشگری و صنایع‌دستی استان مرکزی گفت: «۴۸ کارگاه مهارت آموزی ویژه زندانیان در استان مرکزی در سال گذشته برگزار شد.»

مصطفی مرزبان سرپرست اداره‌کل در تکمیل این خبر گفت: «طی مراسمی حجت‌الاسلام و المسلمین اکبری مدیرکل امور زندان‌ها از زحمات معاون صنایع‌دستی استان تجلیل کرد.» سرپرست اداره‌کل میراث‌فرهنگی استان مرکزی گفت: «در سال گذشته ۴۸ کارگاه مهارت‌آموزی، ایجاد فرصت حرفه‌آموزی، اشتغال و درآمدزایی برای مددجویان زندان‌های استان برگزار شده است.» او در ادامه افزود: «در این کارگاه‌ها هزار نفر از زندانیان استان مرکزی به مدت ۴۸۰۰ ساعت آموزش صنایع‌دستی را در رشته‌های گلیم‌بافی، معرق چوب، قلاب‌بافی، سراجی سنتی، تراش سنگ و... در سال ۹۸ فراگرفتند.»

مدیرکل میراث و گردشگری استان یزد:

در «شهر گردشگر»ها قابلیت تبدیل گردشگری به اقتصاد وجود دارد



مدیرکل میراث و گردشگری استان یزد با اشاره به آنکه شهرهای گردشگر قابلیت آن را دارند تا گردشگری در آنها تبدیل به اقتصاد پیشرو شود، از ضریب اشغال ۱۰ درصدی هتل‌های یزد طی روزهای کرونایی خبر داد.

طرح شهر گردشگر سال‌ها به عنوان یک طرح باقی ماند و اکنون بالاخره شرکت مادر تخصصی توسعه ایرانگردی و جهانگردی به عنوان بازوی اجرایی وزارت میراث فرهنگی قصد ارزیابی و رتبه‌بندی شهرهای گردشگری را دارد.

در این میان، برخی معیارها ازجمله آینده‌نگری برند، تأثیرگذاری عاطفی، مدیریت تعاملات، وفاداری مخاطبان به برند، محیط و اتمسفر، دسترس‌پذیری و تحرک‌پذیری، اوقات فراغت، مهمان‌نوازی و... برای انتخاب شهر گردشگر تعریف شده است. براساس این معیارها و ارزیابی‌های انجام گرفته، شهرها دارای ستاره می‌شوند. شهر مستعد توسعه گردشگری یک ستاره، شهر متعهد به گردشگری دو ستاره، شهر گردشگرپذیر سه ستاره شهر مقصد گردشگری چهار ستاره و شهر دوستدار گردشگری دارای ۵ ستاره خواهد بود. بر این اساس تاکنون ۴ شهر به عنوان پایلوت ارزیابی شده‌اند. شیراز، همدان، کرمان و یزد هر کدام سه ستاره را براساس این ارزیابی‌ها به دست آورده‌اند. گرچه شهرهای عنوان شده بخصوص شیراز و یزد همواره به عنوان شهرهای گردشگرپذیر و حتا مقصد گردشگری کشور معرفی می‌شوند، اما درنهایت در ارزیابی‌های انجام شده تنها موفق شدند سه ستاره دریافت کنند. سیدمصطفی فاطمی (مدیرکل میراث‌فرهنگی، گردشگری و صنایع دستی استان یزد) با اظهار بی‌اطلاعی از انجام چنین ارزیابی و ارائه سه ستاره به استان یزد گفت: در آخرین ارزیابی عملکرد معاونت گردشگری، یزد با کسب ۸۵ امتیاز از مجموع ۱۰۰ امتیاز، بالاترین امتیاز در حوزه گردشگری را به‌دست آورد. این شاخص‌ها هر سال ارزیابی می‌شود. درعین حال هنوز در جریان شاخص‌هایی که شرکت مادر تخصصی توسعه ایرانگردی و جهانگردی برای ارزیابی در نظر گرفته، نیستم. او با اشاره به شاخص‌های ارزیابی عملکرد استان‌ها در حوزه گردشگری برای این امتیاز دهی، تصریح کرد: درصد رشد گردشگران خارجی که استان یزد با بیشترین رشد در حوزه اقامت گردشگران خارجی با آن روبه رو بود، تبلیغات و معرفی، حضور در نمایشگاه‌های خارجی و داخلی، برگزاری رویدادها، اجرای طرح‌های پیشران و خلاقانه که با تشکیل ۱۶ کمیته برای تنوع بخشیدن در حوزه گردشگری همراه بود، برگزاری دوره‌های آموزشی توانمندسازی، تشکیل ۱۰ هسته که هر هسته مسئولیت یکی از بازارهای هدف ازجمله چین، اروپای شرقی، آلمانی زبان‌ها، انگلیسی زبان‌ها، اسکاندیناوی و... را برعهده داشت، ارتباط مؤثر با بخش خصوصی و تشکل‌ها، استفاده از فناوری‌های نوین، تعداد تشکل‌های حرفه‌ای گردشگری، خدمات اطلاع‌رسانی و راهنمای مسافران، نرخ رشد تعداد آموزش‌دیدگان، تعداد شکایات ارائه شده از عملکرد مدیران، بروزرسانی آمار و بانک‌های اطلاعاتی، تدوین و بازنگری برنامه توسعه گردشگری، تعداد پروژه‌های عملیاتی ازجمله شاخص‌هایی هستند که معاونت گردشگری بررسی کرده است. گرچه معیارهای انتخاب شهر گردشگر با آنچه توسط معاونت گردشگری مورد ارزیابی قرار می‌گیرد، تفاوت دارد. آینده‌نگری برند، دسترس‌پذیری و تحرک‌پذیری، مدیریت تعاملات، وفاداری مخاطبان به برند، محیط و اتمسفر، تأثیرگذاری عاطفی، اوقات فراغت و مهمان‌نوازی و... همه و همه در لیست رسیدن به تعریف شهرگردشگر پذیر قرار دارند. مدیرکل میراث‌فرهنگی، گردشگری و صنایع دستی استان یزد که شهر متبوع او موفق شده تنها ۳ ستاره از ۵ ستاره این بخش را دریافت کند و به عنوان مقصد گردشگری معرفی شود، دراین خصوص گفت: بر اساس طرح اولیه قرار بود شهرهایی به عنوان شهر گردشگر معرفی شوند که ساختار شهری آنها بر اساس ماهیت اقتصادی و فعالیت های آن شناخته می‌شود. بنا بر آن بود بر اساس ارزیابی‌های انجام شده شهرهایی به عنوان شهر گردشگر معرفی شود که قابلیت آن را دارند تا گردشگری تبدیل به اقتصاد پیشرو در آن شهر شود. او در پاسخ به این سوال که با توجه به آن که بارها عنوان شده اقتصاد شهر یزد بر پایه گردشگری بنا شده و بسیاری از مشاغل این شهر با حضور گردشگران داخلی و خارجی رونق یافته‌اند اما در ارزیابی‌های انجام شده برای شهر گردشگر به این مهم دست پیدا نکرده‌ایم، گفت: در خصوص انجام این ارزیابی اطلاعی ندارم و باید در این خصوص تحقیق کنم.

تاسیسات گردشگری فعال هستند

فاطمی در ادامه در خصوص فعالیت تاسیسات گردشگری استان یزد در شرایط شیوع ویروس کرونا نیز گفت: با توجه به آنکه یزد از جمله استان‌های قرمز در خصوص شیوع ویروس کرونا به حساب نمی‌آید از این رو در حال حاضر هتل‌ها و سایر تاسیسات گردشگری استان و حتی موزه‌ها فعال هستند؛ با این وجود ضریب اشغال هتل‌های استان کمتر از ۱۰ درصد است. در واقع می‌توان گفت حتی در شرایطی که هتل‌ها باز هستند، همچنان ضرر می‌دهند. به گفته مدیرکل میراث و گردشگری استان یزد، بیشتر مسافران استان یزد انفرادی هستند که آنها نیز در قالب کارکنان کارخانه‌ها و یا برای انجام ماموریت ناچار به سفر شده‌اند.

مرمت در اولویت کار

او در خصوص انجام مرمت‌ها طی ماه‌های اخیر گفت: در شرایط شیوع ویروس کرونا بیشتر به حوزه انجام کارهای مرمت روی آورده‌ایم، گنبد مسجد جامع یزد را مرمت کردیم. در عین حال مرمت بادگیرها را در دستور کار قرار دادیم.

فراخوان حضور ایران در ۲۳ نمایشگاه گردشگری

**فراخوان حضور ایران در ۲۳ نمایشگاه گردشگری داده شد همچنین لغو نمایشگاه ITB توسط برلین ۲۷۰ هزار یورو خسارت به شرکت کنندگان وارد کرد. برگزاری نمایشگاه بین‌المللی گردشگری آلمان ITB قرار بود از ۱۴ اسفند ماه در شهر برلین به مدت ۵ روز برگزار شود. برای برگزاری این نمایشگاه هزینه‌های زیادی شده بود و بسیاری از کشورها نیز حضور داشتند. حتی ایران نیز قرار بود در این نمایشگاه پاویون داشته باشد اما به دلیل جلوگیری از شیوع ویروس کرونا این نمایشگاه پس از چندین دوره برگزاری، از سوی دولت آلمان لغو شد. برای برپایی پاویون ایران در نمایشگاه آلمان شرکت مادرتخصصی ایرانگردی و جهانگردی فراخوانی را اعلام کرد تا از کسانی که می‌توانند این پاویون را اجرا کنند، دعوت کرده و بهترین گزینه انتخاب شود. چون چند سالی بود که این پاویون تنها در اختیار تعدادی از آژانس‌داران بوده است. تا اینکه بالاخره یک شرکت فرهنگی و هنری انتخاب شد و طرح خود را به شرکت مادرتخصصی ارائه و مورد تأیید واقع شد. قرار بود افراد فعال در حوزه گردشگری توسط این شرکت از جمله آژانسداران و تعدادی هنرمند بازیگر به همراه هنرمندان حوزه موسیقی راهی آلمان شوند. حتی دکور پاویون نیز راهی آلمان و در محوطه نمایشگاه نصب شد اما ویروس کرونا به حدی شیوع پیدا کرد که آلمان بعد از ۵۴ سال بزرگترین نمایشگاه گردشگری در جهان را لغو کرد. تمام وسایلی که مربوط به پاویون ایران بود مانند خیلی از دکورهای کشورهای دیگر یا باید به کشور مبدا برمی گشت و یا در انبارهای آلمان برای نمایشگاه سال بعد می‌ماند اما چون قیمت انبارهای نمایشگاه بسیار زیاد شد، این وسایل نیز به انباری در جنوب ایران برگشت. قرار شد متولیان نمایشگاه گردشگری آلمان ضرر و زیان شرکت کنندگان را جبران کنند. در این باره، خشایار نیکزادفر مدیرعامل شرکت مادرتخصصی ایرانگردی و جهانگردی زیرمجموعه وزارت میراث فرهنگی به خبرنگار مهر گفت: حدود ۲۲۰ هزار یورو هزینه زمین و غرفه شد مجری در نظر داشت مراسم شب ایرانی را نیز در آلمان برگزار کند ۸۱ هزار یورو پول زمین نمایشگاه بود که هنوز به دست ما نرسیده است.

قاب امروز



بیلاق سفیدخانی

پنجره

کاخ گلستان به دنبال درآمدزایی



مدیر کاخ گلستان با اشاره به راه‌اندازی عکاسخانه سنتی و شربتخانه در آینده نزدیک در این مجموعه گفت: سعی داریم فضاها را به صورت بهینه و کارشناسی شده مورد استفاده قرار دهیم.

آفرین امامی (مدیر کاخ گلستان) با اشاره به برگزاری مزایده برای دو بخش از کاخ گلستان به منظور ایجاد شرایطی برای کسب درآمد برای این مجموعه، گفت: در سال‌های گذشته مجموعه کاخ گلستان فضایی را برای انجام عکاسی سنتی برای گردشگران و علاقه‌مندان اختصاص داده بود و گردشگران می‌توانستند در این عکاسخانه عکس‌هایی به شکل سنتی بگیرند. در حال حاضر برای آنکه این کار به صورت بهینه و در شرایط بهتری انجام شود، ترجیح دادیم این همکاری به شکل قابل قبولی با پیمانکار جدید ادامه پیدا کند.

او ادامه داد: باتوجه به آنکه شرکت مادر تخصصی ایرانگردی و جهانگردی بازوی اجرایی در بسیاری از امور وزارتخانه میراث فرهنگی گردشگری و صنایع دستی است از این رو طی نامه‌ای درخواست دادیم تا بحث واگذاری فضا برای انجام فعالیت فرهنگی و گرفتن عکس‌های سنتی در بخشی که در گذشته نیز در مجموعه کاخ گلستان دایر بود اما نیاز است تا با شیوه بهتری اداره شود، مورد بررسی قرار گیرد. از این رو مزایده توسط شرکت مادر تخصصی ایرانگردی و جهانگردی برگزار شد اما هنوز در خصوص نتیجه آن اطلاعی ندارم. امامی با اشاره به آنکه فضای مدنظر برای تبدیل شدن به عکاسخانه، توسط کارشناسان رسمی دادگستری قیمتگذاری شده است، گفت: بر اساس قیمتگذاری انجام شده اجاره توسط شخصی که برنده مزایده خواهد بود به کاخ گلستان پرداخت می‌شود. مسلم است که وقتی اجاره بابت مکان و خدمتی پرداخت می‌شود، ارائه دهنده خدمت از افرادی که آن خدمت را دریافت می‌کنند هزینه خواهد گرفت. در واقع می‌توان گفت گردشگرانی که علاقه‌مند هستند در دکور و فضایی که به عنوان عکاسخانه به صورت پرتابل و بدون دخل وتصرف در فضا نصب خواهد شد، عکس بگیرند در ازای دریافت این خدمت هزینه پرداخت خواهند کرد.

به گفته او، عکاسخانه در فضای آزاد و محوطه کاخ گلستان دایر خواهد شد و در جوار عکسخانه که فضای داخلی کاخ است، در نظر گرفته شده است. دو رواق از کاخ گلستان برای این منظور در نظر گرفته شده. البته عکاسی برای تمام بازدیدکنندگان آزاد خواهد بود و در صورتی که تمایل داشته باشند از امکانات عکاسخانه و لباس‌های سنتی و فضای سنتی آن برای عکاسی استفاده کنند باید هزینه پرداخت کنند. مدیر کاخ گلستان در خصوص دایر شدن رستوران در این مجموعه نیز گفت: قرار است در آینده فضایی برای پذیرایی اختصاص یابد که قطعاً رستوران نخواهد بود و در قالب کافه و شربتخانه است. در شورای راهبردی فضایی که در پشت عمارت بادگیر قرار دارد که در دوره پهلوی الحاق شده است، برای این منظور انتخاب شد. هنوز اقدامی برای واگذاری این بخش انجام نشده و بررسی ها ادامه دارد چراکه بنا نیازمند طراحی و ترمیم است.

خبر

امام جمعه دهدشت مطرح کرد:

سامان‌دهی بلادشاپور نیازمند توجه مسئولان استانی است

امام جمعه مرکز شهرستان کهگیلویه با اشاره به اهمیت شهر تاریخی بلاد شاپور گفت: «ساماندهی بلاد شاپور نیازمند توجه همه مسئولان استانی به‌خصوص استاندار است.»

حجت‌الاسلام علی وحدانی‌فر در نشست با سرپرست اداره‌کل میراث‌فرهنگی، گردشگری و صنایع‌دستی استان تصریح کرد: «بلاد شاپور از بافت‌های تاریخی مهم کشور و هویت تاریخی مردم کهگیلویه و بویراحمد است.»

او با اشاره به اینکه شهرستان کهگیلویه ظرفیت بالایی در حوزه میراث‌فرهنگی دارد، عنوان کرد: «احیا، مرمت و نگهداری این بناهای تاریخی می‌تواند رونق گردشگری را در شهرستان کهگیلویه تقویت کند.»

امام جمعه شهر دهدشت افزود: «امامزاده‌ها، کاروانسراها و مساجد موجود در بافت تاریخی از ظرفیت فرهنگی بالایی برخوردارند و نیاز است این اماکن، مرمت شده و در اختیار هیئت‌های مذهبی برای انجام امورات مذهبی و فرهنگی قرار گیرند.»

رئیس سازمان مدیریت و برنامه‌ریزی استان:

۱۰۳۰میلیاردریال برای سرمایه‌گذاری در ۹ پروژه گردشگری کهگیلویه و بویراحمد مصوب شد

رئیس سازمان مدیریت و برنامه‌ریزی کهگیلویه و بویراحمد از سرمایه‌گذاری ۱۰۳۰ میلیارد ریالی در ۹ پروژه گردشگری جهش تولید در استان خبر داد.

علی سلحشوری در نشست شورای برنامه‌ریزی استان اظهار کرد: «با اجرای این ۹ طرح بزرگ سرمایه‌گذاری در حوزه گردشگری برای ۵۵۲ نفر شغل ایجاد می‌شود.»

او در خصوص بزرگ‌ترین تفاهم‌نامه اقتصادی کهگیلویه و بویراحمد نیز گفت: «در سازمان مدیریت و برنامه‌ریزی استان حدود ۶۵ پروژه تهیه و به سازمان برنامه و بودجه کشور ارسال شد که براساس شاخص‌ها ۳۳ پروژه انتخاب و به استاندار ابلاغ شد و هفته گذشته هم تفاهم‌نامه این پروژه‌ها که عمرانی و اقتصادی و در بخش‌های آب و کشاورزی، صنعت و معدن و انرژی است، منعقد شد.» سلحشوری تصریح کرد: «عدالت در ۳۳ پروژه جهش تولید کهگیلویه و بویراحمد رعایت شده و همه شهرستان‌های استان با توجه به پتانسیل و میزان پیشرفت فیزیکی در این طرح‌ها دیده شده است.» رئیس سازمان مدیریت و برنامه‌ریزی کهگیلویه و بویراحمد با اشاره به اشتغال ۱۳ هزار و ۲۰۰ نفر در پروژه‌های جهش تولید گفت: «بیشترین میزان اشتغال در ۱۲ پروژه حوزه کشاورزی است، همچنین ۹ پروژه میراث‌فرهنگی با سرمایه‌گذاری ۱۰۳ میلیاردی و اشتغال ۵۵۲ نفر، شش پروژه صنعت با حجم سرمایه‌گذاری ۶۵۱ میلیارد و اشتغال ۳۸۸ نفر، یک پروژه بخش آب منطقه‌ای با ۲۹ میلیارد تومان اعتبار و ۳هزار شغل و سه پروژه شهرک صنعتی با ۱۳۰۰ نفر اشتغال از جمله پروژه‌های اشتغالزای جهش تولید است.»

حضور توریست‌های جمهوری چک در آیسک خراسان جنوبی

معاون گردشگری، سرمایه‌گذاری و تامین منابع خراسان جنوبی گفت: «توریست‌ها و جهانگردان جمهوری چک برای آشنایی با فرهنگ مردم خراسان جنوبی و دیدن مناطق بکر و جاذبه‌های گردشگری ۳ مرداد ماه وارد شهر آیسک شهرستان سرایان شدند.»

مرتضی عربی گفت: «کاروان ۶ نفره جهانگردان کشور چک که با هدف آشنایی با زندگی مردم کشورهای منطقه بعد از ترکیه از طریق مرز باکو وارد ایران شده و از تبریز، شیراز و اصفهان دیدن کرده بودند، مهمان مردم خراسان جنوبی شدند.» او ادامه داد: «این افراد با دیدن جاذبه‌های گردشگری کویر بکر استان، در شهر آیسک شهرستان سرایان با فرهنگ سنتی و غذاهای محلی از جمله نان تفتون سنتی آشنا شدند و سوغاتی‌های استان همچون زرشک، زعفران و پسته نیز مورد توجه‌شان قرار گرفت.»

منوعیت برگزاری هر گونه مراسم دورهمی در تاسیسات گردشگری قزوین

مدیر کل میراث‌فرهنگی، گردشگری و صنایع‌دستی استان قزوین گفت: «پیرو مصوبه ستاد استانی مقابله با کرونا برگزاری هرگونه مراسم دورهمی در تاسیسات گردشگری استان به مدت دو هفته ممنوع است.»

علیرضا خزائلی با اعلام این خبر افزود: «در پی تشدید وضعیت شیوع ویروس کرونا در استان و بر اساس مصوبه ستاد استانی مقابله با کرونا برای کنترل این بیماری برگزاری هرگونه مراسم عروسی، تولد، عزاداری و... که منجر به تجمع افراد شود در تالارهای پذیرایی و رستوران‌های هتل‌ها و مجتمع‌های خدمات رفاهی بین‌راهی در سطح استان به مدت دو هفته ممنوع اعلام شد.» خزائلی با اشاره به تشدید نظارت بر نحوه ارائه خدمات و پروتکل‌های بهداشتی در تاسیسات گردشگری طی این ایام افزود: «در این مدت بازدید بازرسان کمیته نظارت بر تاسیسات گردشگری استان به صورت مستمر انجام می‌شود و در صورت مشاهده هرگونه تخلف با واحد متخلف برخورد قانونی خواهد شد.»

کلید

روزنامه صبح ایران

نقد نظارت، اطلاع رسانی صادقانه و شفاف، تبادل افکار و آرا

سه شنبه ۷ مرداد ۱۳۹۹ / شماره ۱۳۷۳ / سال هفتم / ۸ صفحه +۴ صفحه اینترنتی / قیمت ۴۰۰۰ تومان



احمد قویدل:

وعده‌هایی که بر زمین مانده است

۵



محمد اسلامی:

افزایش سفارشات شرکت فرودگاه‌ها و سازمان هواشناسی به شرکت‌های داخلی

۲



سید عباس موسوی:

هیچ‌صداقتی در گفتار و کردار آمریکایی‌ها وجود ندارد

۲

شرکت های زیان دهی که در بورس سود می دهند

شاید برای بسیاری از مردم و سهام داران بورسی سوال به وجود آید که چطور سهام یک شرکت بورسی که دائم از ورشکستگی سخن می گوید رشد داشته و صف خرید آن طولانی است. وقتی به بازار سرمایه برای خرید سهام مراجعه می کنید گاهی به سهام هایی بر می خورید که علی رغم اینکه مدت طولانی است زیان ده هستند اما صف های طولانی خرید دارند به همین دلیل ما برای بررسی بیشتر این موضوع به کارشناسان ذی صلاح و مسئولان ذی ربط مراجعه کرده ایم؛ وحید شقاقی عضو هیات علمی دانشگاه خوارزمی و کارشناس مسائل اقتصادی در خصوص صف های طولانی در بخش سهام های زیان ده اظهار کرد: مجموع این سهام ها علی رغم وجود حجم زیادی از بدهی در ماه گذشته حدود سیصد درصد بازدهی داشته اند در این بخش مسئله حائز اهمیت این است که وظیفه مسئولان نظارتی بورس است که به این موضوع ورود کنند و علت آن را پیگیر شوند...

ادامه در صفحه ۴



۳۰ درصد بورس املاک در اختیار عامه مردم خواهد بود

بورس املاک، مردم را خانه‌دار می‌کند

۲

رئیس مرکز بهداشت شهرستان کاشان؛

کاشان در حال ورود به موج دوم کرونا است

رییس مرکز بهداشت کاشان گفت: کاشان در حال وارد شدن موج دوم کرونا است و تصور برداشت نمودارهای اپیدمی‌لوژی بیماری کووید ۱۹ در این منطقه بیان‌گر آن است که موج دوم بیماری بدتر از اول و تلفات آن نیز بیشتر خواهد بود...

۲

معاون آموزشی وزارت بهداشت:

سه چهارم دستیاران پزشکی بدون آزمون پذیرش می‌شوند

۵

پیشکسوت فوتبال ایران:

به‌حقیقی گفتم پرسپولیس خطرناک است

پیشکسوت فوتبال ایران با بیان اینکه کمیته فنی فدراسیون نیازمند رنسانس است و انتخاب پرویز مظلومی به عنوان سرمربی تیم جوانان جای تعجب دارد، گفت: رضا حقیقی را وسوسه و قربانی کردند. محمود یاوری پیشکسوت فوتبال ایران ضمن بر شمردن دلایل موفقیت پرسپولیس در لیگ برتر و کسب چهار عنوان قهرمانی، از کمیته فنی فدراسیون فوتبال بابت انتخاب پرویز مظلومی به عنوان سرمربی تیم جوانان انتقاد و تاکید کرد...

۷

اعلام حمایت همه جانبه ارتش از جشنواره فیلم مقاومت

سخنگوی ارتش ضمن تاکید بر حمایت همه جانبه ارتش جمهوری اسلامی از جشنواره بین المللی فیلم مقاومت، گفت: امروز به نمایندگی از ارتش جمهوری اسلامی ایران، همراهی و همدلی با جشنواره بین‌المللی فیلم مقاومت را اعلام می‌کنم و امیدوارم جشنواره فیلم مقاومت و همه جشنواره‌ها زمینه‌ای برای معرفی قهرمانان وطن باشد...

۸

مدیر عامل شرکت پالایش نفت اصفهان:

در بهار سال ۱۴۰۰ تمامی گازوئیل پالایشگاه اصفهان مطابق با استاندارد یورو خواهد شد









مجمع عمومی عادی سالیانه صاحبان سهام شرکت پالایش نفت اصفهان در خصوص عملکرد سال مالی منتهی به ۲۹ اسفند سال ۱۳۹۸، با رعایت دستور العمل های بهداشتی و فاصله گذاری اجتماعی وهمزمان به صورت آنلاین از شبکه اینترنتی، در محل سالن آمفی تئاتر شهرک شهید محمد منتظری برگزار شد.

در این مجمع که با حضور دارندگان ۷۹٫۳۵ درصد از سهامداران به صورت حضوری و مجازی برگزار شد، پرداخت مبلغ ۴۰۰ ریال سود خالص هر سهم بابت عملکرد سال مالی ۱۳۹۸ این شرکت به تصویب رسید و مقرر شد باقیمانده به مبلغ ۲۰,۲۳۶,۶۵۸ میلیون ریال نیز پس از کسر پاداش عملکرد هیئت مدیره، به عنوان سود تخصیص نیافته در حساب های شرکت لحاظ شود.

مجمع با بیشترین آراء به هیأت مدیره اجازه داد با رعایت صرفه و صلاح شرکت به تشخیص خود و در راستای تکالیف اجتماعی برای حمایت از پروژه هایی نظیر پروژه های حفاظت از محیط زیست، فرهنگی، ورزشی، بهداشتی و سایر سازمان های ذیصلاح قانونی به صورت بلاعوض یا تسهیلات خارج از آیین نامه معاملاتی شرکت و همچنین پروژه های آبرسانی با لحاظ مصوبات هیات دولت و کارگروه ملی سازگاری با کم آبی و همچنین کارگروه استانی سازگاری با کم آبی و سایر مکاتبات دریافتی در این خصوص ازطریق مراجع ذیربط استانی تا سقف ۶۵۰ میلیارد ریال اعتبار هزینه کند که سقف ۳۵۰میلیارد ریال آن برای پروژه تامین آب مورد نیاز شرکت از خلیج فارس و تتمه مصوبات کارگروه ملی استانی سازگاری با کم آبی تامین آب پایدار شرکت و ۳۰۰میلیارد ریال دیگر برای سایر فعالیت های اجتماعی است.

همچنین هیات مدیره مکلف شد راهکارهای علمی و اجرایی کاهش آب مصرفی شرکت و همچنین شناسایی، جایگزینی و استفاده از سایر منابع آبی را پیگیری و اتخاذ تصمیم کند.

مدیر عامل شرکت پالایش نفت اصفهان در ابتدای این جلسه با بیان این که ادامه فعالیت پالایشگاه اصفهان در گرو راه اندازی واحدهای گوگردزایی است و تمامی فرآورده های نفتی این شرکت تا سال ۱۴۰۴ بر اساس استانداردهای یورو ۴ و ۵ تولید خواهد شد گفت: در حال حاضر تمامی بنزین تولیدی این شرکت که روزانه حدود ۱۲ میلیون لیتر بوده منطبق با استاندارد یورو ۵ است.

مرتضی ابراهیمی با اشاره به این که از حدود ۲۲ میلیون لیتر گازوئیل تولیدی روزانه این شرکت فقط حدود ۲ میلیون لیتر آن اساس استاندارد یورو ۴ است افزود: با بهره برداری واحد تصفیه گازوئیل این شرکت در بهار سال ۱۴۰۰ تمامی گازوئیل پالایشگاه اصفهان مطابق با استاندارد یورو خواهد شد.

او با بیان این که قرار داد ساخت واحد گوگرد زدایی از نفت کوره این شرکت توسط یک شرکت ایرانی امضاء شده است گفت: این پروژه به دلیل پیچیدگی های خاصی که دارد تا ۴ سال آینده به بهره برداری می رسد.

مدیر عامل شرکت پالایش نفت اصفهان افزود: با راه اندازی واحد مزبور، تمامی فرآورده های نفتی آن بر اساس یورو ۴ و ۵ تولید می شود و معضل زیست محیطی پالایشگاه اصفهان رفع خواهد شد.

ابراهیمی در ادامه با بیان این که با بهره برداری واحد گرانول سازی گوگرد پالایشگاه اصفهان، و با رعایت تمام استاندارد های زیست محیطی و با موافقت سازمان حفاظت از محیط زیست واحد های گرانول سازی گوگرد و حلال ها از فهرست آلایندگی خارج شده است.

وی با بیان این که پالایشگاه اصفهان برای تامین آب مورد نیاز واحدهای عملیاتی خود به ساخت ایستگاه پمپاژ و تصفیه خانه پساب شاهین شهر با ظرفیت حدود ۷۰۰ متر مکعب اقدام کرده است گفت: در حال حاضر حدود ۴۰۰ متر مکعب پساب شاهین شهر از طریق ایستگاه پمپاژ به این تصفیه خانه منتقل و پس از تصفیه در فرایند تولید استفاده می شود.

او یکی دیگر از اقدام ها این شرکت برای کاهش مصرف آب در پالایشگاه اصفهان در بحران کم آبی حاکم بر کشور، به روز رسانی برج های خنک کننده برای جلوگیری از تبخیر و هدر رفت آب و همچنین استفاده از برق سراسری در واحدهای عملیاتی اعلام کرد و افزود: این شرکت برای تامین برق مورد نیاز واحدهای عملیاتی خود و کاهش آب مصرفی به خرید ۶۰ مگاوات برق از شبکه سراسری اقدام کرده است.

مدیر عامل شرکت پالایش نفت اصفهان با بیان این که پالایشگاه اصفهان در حال حاضر ۱۶ مگاوات برق از شبکه سراسری دریافت می کند گفت: به ازای تولید هر مگاوات برق، ۶ تُن آب مصرف می شود که با احتساب ۱۶ مگاوات برق دریافتی از شبکه سراسری، حدود ۸۰ متر مکعب آب در ساعت صرفه جویی شده است و با بهره برداری واحدهای جدید و استفاده کامل از برق شبکه سراسری، ۳۰۰ تا ۴۰۰ متر مکعب آب در ساعت در پالایشگاه اصفهان صرفه جویی خواهد شد.

ابراهیمی افزود: ارز حاصل از صادرات محصولات شرکت پالایش نفت اصفهان رقم چشمگیری نیست که آن به طور مستقیم صرف خرید تجهیزات مورد نیاز برای طرح های در حال اجرای شرکت می شود.

مدیر عامل شرکت پالایش نفت اصفهان، چشم انداز شرکت پالایش نفت اصفهان در افق سال ۱۴۰۰ را سرآمد شرکت های تولید کننده فرآورده های نفتی کشور اعلام کرد و افزود: با بهره بردای از طرح های بهبود فرایند تولید، این چشم انداز محقق خواهد شد.

روزنامه صبح ایران
کلید
سه‌شنبه ۷ مرداد ۱۳۹۹ /شماره ۱۳۷۳ / سال هفتم

خبر

رئیس مرکز بهداشت شهرستان کاشان؛

کاشان در حال ورود به موج دوم کرونا است

رییس مرکز بهداشت کاشان گفت: کاشان در حال وارد شدن موج دوم کرونا است و تصور برداشت نمودارهای اپیدمی‌لوژی بیماری کووید ۱۹ در این منطقه بیان‌گر آن است که موج دوم بیماری بدتر از اول و تلفات آن نیز بیشتر خواهد بود.

مسعود دهقانی با اشاره به اینکه منطقه کاشان در حال وارد شدن به موج دوم کرونا ویروس است، افزود: در این مرحله بیماری کرونا سیر صعودی خواهد داشت و تا آخر سال باید با این آن دست و پنجه نرم کنیم. وی همدلی، هم‌فکری و مشارکت همه قشرهای جامعه روحانیت، علما، مسوولان و مردم را خواستار شد و تاکید کرد: همه باید با هم‌اندیشی بکوشیم تا تلفات و آسیب کمتری به مردم وارد شود. رییس مرکز بهداشت شهرستان کاشان با بیان اینکه نباید بیماری کووید ۱۹ را ساده انگاشت، تصریح کرد: راه‌کار درست و منطقی باید پیش گرفت تا این بیماری کمترین آسیب را برای مردم داشته باشد. دهقانی بیان کرد: موج دوم کرونا در استان‌های جنوبی و غربی به سمت روند نزولی پیش می‌رود اما منطقه کاشان که در اسفند سال گذشته و فروردین امسال شاهد موج اول بیماری بود در حال وارد شدن موج دوم است.

سرپرست فرماندهی انتظامی شهرستان کاشان خبر داد:

پایان کار سارق به عنف در کاشان

سرپرست فرماندهی انتظامی شهرستان کاشان از پایان کار سارق به عنف در کاشان خبر داد.

سرهنگ غلامرضا باهنر در جمع خبرنگاران با اشاره به وصول گزارشی مبنی بر یک فقره سرقت به عنف با تهدید چاقو در یک واحد صنفی لباس فروشی در کاشان اظهار داشت: با توجه به گزارش رسیده مراتب در دستور کار مأموران کلانتری ۱۱ غیاث الدین جمشید کاشانی قرار گرفت. وی با بیان اینکه به سارق به محض مشاهده مأموران انتظامی قصد فرار از صحنه وقوع جرم را داشت، ابراز کرد: با تلاش مأموران سارق دستگیر از وی یک فقره سلاح سرد و وجوه نقدی مسروقه کشف شد. سرپرست فرماندهی انتظامی شهرستان کاشان همچنین با اشاره به انهدام باند سارقان کلکتور منازل نیمه ساز در کاشان تصریح کرد: این باند سارق چهار نفره که اکثر موارد سرقتی خود را در منازل نیمه ساز منطقه شهرک امیرالمومنین انجام می‌دادند توسط مأموران انتظامی کلانتری ۱۴ ناجی آباد متلاشی شد. وی با بیان اینکه به همراه این باند سرقت دو مالخر نیز بازداشت شدند، خاطرنشان کرد: طی بازجویی‌های فنی به عمل آمده، متهمان تاکنون به ۳۴ فقره سرقت کلکتور منازل نیمه ساز به صورت باندی و با استفاده از عدم حضور صاحب خانه‌ها در سطح محلات اعتراف و تحقیقات در این خصوص کماکان ادامه دارد. سرهنگ باهنر همچنین از دستگیری زن آرایشگری در کاشان خبر داد که تصاویر مشتری‌های خود را انتشار داده بود و افزود: این خانم آرایشگر تصاویر مشتریان خود را برای تبلیغ در فضای مجازی انتشار می‌داد. وی افزود: مأموران پلیس فتا ضمن هماهنگی و اخذ مجوز از سوی دادستان عمومی و انقلاب کاشان، متهم را که خانمی ۳۶ ساله بود شناسایی و دستگیر کردند. سرپرست فرماندهی انتظامی کاشان گفت: متهم هنگامی که با مستندات پلیس روبرو شد به بزه انتسابی اعتراف و انگیزه خود را جذب مشتری عنوان کرد.

رئیس دانشگاه علوم پزشکی کاشان خبر داد:

ابتلای ۶۸ نفر از اعضای کادر بهداشتی درمانی منطقه کاشان به کرونا

رئیس دانشگاه علوم پزشکی کاشان گفت: ۶۸ نفر از اعضای کادر بهداشتی درمانی منطقه کاشان به طور قطع به کرونا مبتلا شده اند.

سیدعلیرضا مروجی با بیان اینکه پس از شیوع کرونا در منطقه کاشان شاهد ایثار و فداکاری کادر بهداشتی درمانی و نظام سلامت منطقه بودیم، اظهار داشت: در این راه منطقه کاشان مفتخر است دو شهید نیز در راه سلامت مردم تقدیم نظام و انقلاب کرده است. وی دکتر شهید مجید فرهاد و پرستار شهید محسن خادم را از جمله شهدای نظام سلامت منطقه کاشان دانست و ابراز داشت: ۶۸ نفر از اعضای کادر بهداشتی و درمانی منطقه کاشان نیز از ابتدای شیوع ویروس کرونا به طور قطع به این بیماری دچار شده‌اند. رئیس دانشگاه علوم پزشکی با اشاره به اینکه در میان این افراد ۲۵ پرستار، ۱۱ پزشک متخصص و هشت پزشک عمومی وجود دارد، تصریح کرد: رزیدنت و اینترن‌ها هم با یک و دو مورد قطعی ابتلاء به کرونا از دیگر افراد مبتلا به کوئید ۱۹ هستند. وی با بیان اینکه در طول ۲۴ ساعت گذشته جواب آزمایش ۳۲ بیمار کرونایی مثبت بوده است، خاطرنشان کرد: در همین مدت ۲۶ بیمار نیز در بیمارستان شهید بهشتی کاشان بستری شده‌اند که ۲۲ نفر اهل شهرستان کاشان، دو نفر اهل شهرستان آران و بیدگل، یک نفر اهل قم و دیگری نیز اهل دلیجان بوده‌اند.



واردات نفت چین از سه کشور رکورد زد

واردات نفت چین از سه کشور عربستان سعودی، روسیه و برزیل در ژوئن به رکورد بالای جدیدی صعود کرد و مجموع واردات نفت این کشور را به سطح بالای جدیدی رساند.

آمار اداره کل گمرک چین نشان داد که واردات نفت چین در ژوئن برای نخستین بار به مرز ۱۳ میلیون بشکه در روز رسید. عربستان سعودی در ژوئن ۲.۱۷ میلیون بشکه در روز نفت به چین صادر کرد که ۰.۲ درصد از رکورد بالای قبلی ثبت شده در ماه مه افزایش داشت. واردات چین از روسیه به ۱.۹۵ میلیون بشکه در روز رسید و به مرز دو میلیون بشکه در روز نزدیک شد و از رکورد قبلی ۱.۸۲ میلیون بشکه در روز در ماه مه بالاتر رفت.

۳۰ درصد بورس املاک در اختیار عامه مردم خواهد بود

بورس املاک، مردم را خانه‌دار می‌کند



برخی کارشناسان معتقدند راه‌اندازی بازاری به عنوان بازار املاک و مستغلات می‌تواند امکان تامین مالی از طریق صندوق پروژه‌ها برای تکمیل طرح‌های نیمه تمام دولت را فراهم کند و از سوی دیگر برای مردم فرصتی برای پیش خرید در بستر شفاف است.

همزمان با اوج‌گیری شاخص بورس در ماه‌های گذشته، یک موضوع به سرتیتر خبرها تبدیل شده است: «مسکن وارد بورس می‌شود». خبر از فروش متری مسکن در بورس در شرایطی در محافل مختلف اقتصادی زمزمه می‌شد که هنوز اقدام جدی در این خصوص دیده نمی‌شد؛ تا این‌که دهم تیرماه، مدیرعامل بورس تهران در برنامه تلویزیونی، از راه‌اندازی بورس املاک و مستغلات خبر داد. علی صحرایی البته با اعلام این خبر وعده داد که در هفته آتی بورس املاک و مستغلات راه‌اندازی شود، اما این اتفاق تاکنون پس از تقریبا سه هفته از این اظهارنظر، نیفتاده است. اما به گفته او، طبق اصل ۳۱ قانون اساسی دولت موظف است برای اقشار کم توانمند جامعه با اولویت و کارگران مسکن را فراهم کند. در این بورس امتیازات، پروژه‌ها و زمین لازم برای اینها عرضه خواهد شد.

صحرایی عنوان کرد: بورس جدید در این زمینه افتتاح خواهد شد و پنجمین بورس کشور است و کار تخصصی این بورس، معاملات دارایی‌های مالی مبتنی بر املاک برای تامین مالی است.

وی، هدف اول راه‌اندازی بورس املاک را پایین آمدن قیمت نهایی برای مصرف‌کنندگان و قرار گرفتن اطلاعات بیشتر در اختیار مردم عنوان کرد و گفت: هدف دوم این بورس، سرمایه‌گذاری و پس‌انداز سالانه در مسکن به صورت متری خواهد بود و نگرانی افزایش قیمت‌ها را برطرف کند.

در این میان، فرهاد دژپسند، وزیر اقتصاد نیز در دیدار با فعالان بازار سرمایه از راه‌اندازی بورس املاک و مستغلات برای دستیابی به اهداف مصرح در قانون بودجه امسال مبنی بر واگذاری املاک دولتی تا سقف ۶۰ هزار میلیارد تومان خبر داده بود. به گفته وی، بسیاری از سازمان‌ها، چون بنیاد مستضعفان. بنیاد شهید، ستاد فرمان امام، تامین اجتماعی و دانشگاه آزاد اعلام آمادگی کردند تا املاک خود را در این بورس قرار دهند.

مکانیزم خرید متری مسکن در بورس املاک و مستغلات

در میان این زمزمه‌ها، پس از گذشت تقریبا ۲۵ روز، نایب رییس اتاق بازرگانی ایران از تصویب راه‌اندازی بورس املاک و مستغلات در نشست چهارم مرداد شورای عالی بورس خبر داد.

به دنبال آن، شاهین چراغی، عضو شورای عالی بورس در برنامه تلویزیونی درباره سامان دادن بورس املاک و مستغلات در بازار مسکن اعلام کرد: سهم بخش مسکن در اقتصاد ملی حدود ۳۵ درصد است و براساس اصل ۳۱ قانون اساسی دولت مکلف به تامین مسکن مردم است. بر این اساس، با توجه به اهمیت بخش مسکن در سبد خانوار، نیازمند به بورس مستقل برای افزایش تولید بخش مسکن هستیم.

به گفته وی، در ساختار اقتصاد ملی، زمین‌های بزرگ که موجب انبوه‌سازی‌های بزرگ و کاهش قیمت تمام شده می‌شود، در اختیار نهادهای عمومی و مجموعه‌های دولتی است و در حال حاضر قوانین و مقرراتی تصویب شده است که دولت و نهادهای عمومی، منابع و زمین‌ها را برای طرح‌های انبوه سازی قرار دهند.

چراغی تصریح کرد: براساس منابع مالی که در بازار سرمایه ایران وجود دارد، اگر دارندگان زمین و افرادی که منابع مالی دارند و پیمانکاران بزرگی که در این ۴۰ سال تجربه خوبی در صنعت ساخت و ساز دارند را کنار هم قرار دهیم، تحول اساسی در بخش ساخت و ساز ایجاد خواهیم کرد. وی با بیان این‌که به طور متوسط سالانه حدود یک میلیون واحد مسکونی در کشور باید ساخته شود، عنوان کرد: در بورس املاک و مستغلات، اوراق مختلفی مانند «صندوق‌های زمین و ساختمان» و «طرح‌های فروش متری» طراحی خواهد شد.

عضو شورای عالی بورس متذکر شد: براساس مصوبه هیات وزیران، تمامی مجموعه‌های دولتی می‌توانند با قیمت کارشناسی، دارایی‌های خود را تبدیل به اوراق کنند و این اوراق، قیمت‌گذاری و قابل معامله تا انتهای طرح خواهد بود. دارندگان اوراق می‌توانند ملک‌شان را براساس مدل قیمت‌گذاری تحویل بگیرند یا به افراد دیگر واگذار کنند.

۳۰ درصد بورس املاک در اختیار عموم

حسن قالیباف‌اصل، دبیر شورای عالی بورس و اوراق بهادار نیز درباره مصوبه یکصد و هشتاد و هفتمین جلسه شورای عالی بورس برای تاسیس بورس املاک، مستغلات و امتیازات با سرمایه ثبت شده ۵ هزار میلیارد تومانی تاکید کرد: تشکیل این بورس علاوه بر کمک به حوزه املاک و ساخت‌وساز مسکن و امتیازات در کشور، طیف وسیعی از دارایی‌ها را نیز پوشش خواهد داد که در سایر بورس‌ها قابلیت معامله و ابزار تامین مالی آن به این شکل وجود ندارد. وی افزود: بنا بر این مصوبه، سه گروه سهامداری بورس املاک، مستغلات و امتیازات، شامل ۳۵ درصد تشکل‌های بخش خصوصی و تعاونی، ۳۵ درصد نهادهای عمومی دولتی و غیر دولتی و ۳۰ درصد نیز عامه مردم خواهند بود. سخنگوی سازمان بورس و اوراق بهادار توضیح داد: بنا بر این مصوبه، مقرر شد که سه گروه سهامداری در این بورس به عنوان سهامداران مشارکت داشته باشند و ۳۵ درصد از این سهام در اختیار تشکل‌های بخش خصوصی خواهد بود که توسط اتاق تعاون و اتاق بازرگانی مشخص شده و فعالان صنعت ساخت و ساز و ساختمان کشور در آن حضور خواهند داشت. قالیباف‌اصل عنوان کرد: ۳۵ درصد گروه سهامداری نیز مربوط به نهادهای عمومی دولتی و غیردولتی است که مالکیت بخش عمده‌ای از زمین‌های کشور را در اختیار دارند. ۳۰ درصد از سهام بورس جدید نیز از طریق پذیره‌نویسی عام عرضه خواهد شد که صرفا اشخاص حقیقی می‌توانند با مشارکت در این پذیره‌نویسی به عنوان سهامدار حقیقی سرمایه‌گذاری کنند. وی متذکر شد: سازمان بورس و اوراق بهادار کشور مکلف شده است که مقدمات لازم را فراهم کند تا هر چه سریع‌تر زمینه‌های تاسیس این بورس مهیا شده و حداکثر تا چهار ماه آینده، نهایی شود.

مخالفان و موافقان بورس املاک چه می‌گویند؟

اما در میان این خبرها، گروه‌هایی موافق راه‌اندازی بورس املاک هستند و گروهی نیز با آن مخالفت می‌کنند. حسام عقبایی، نایب رییس اتحادیه مشاوران املاک درباره بورس املاک عنوان کرد: نگاه‌داری از درون بانک دارد به بنگاه‌داری در درون بورس منتقل می‌شود. بورس مسکن چه معنایی دارد؟ اول باید شفاف‌سازی کنند که بورس مسکن چیست! در دنیا یک چنین چیزی من ندیدم. وی افزود: آنچه که از بورس مسکن می‌شنویم و آنچه که می‌گویند، در دو بخش است. یک بخش هم مربوط به صندوق‌هاست که مردم در صندوق‌ها سرمایه‌گذاری کنند که در نهایت مردم از این صندوق‌ها استقبال نخواهند کرد. عقبایی تصریح کرد: به دلیل این‌که حاشیه سود قیمت مسکن و سرمایه‌گذاری مسکن را سرمایه‌گذار مسکن حاضر نیست با فرد دیگری تقسیم کند، بنابراین از حالا می‌گویم این طرح شکست‌خورده‌است.

نایب رییس اتحادیه مشاوران املاک عنوان کرد: نکته دوم، بحث ورود املاک مازاد بانک‌ها و وزارتخانه‌ها و نهادها است. این‌که ما املاک مازاد را در بورس بفروشیم، بنگاه‌داری می‌شود؛ بورس نیست. فروش املاک کار دلال و بنگاه است، نه بورس. بورس مسکن باید تعریف شود.

احمد سرحدی، کارشناس بازار مسکن نیز معتقد است: فروش متری مسکن در بازار بورس هیچ تاثیری در شرایط فعلی بازار مسکن نمی‌گذارد؛ ضمن اینکه ممکن است بازار را با اختلال مواجه کند.

به گفته وی، طرح فروش مسکن در بازار بورس یک طرح جدید نیست و حدود ۱۵ سال پیش در کشور اجرا و با شکست مواجه شد.

این کارشناس بازار مسکن بیان کرد: دولت با این ذهنیت که رونق در بازار بورس یک زمینه مناسبی برای فروش مسکن در این بازار فراهم کرده است، اقدام به اجرای طرح مذکور کرده، اما این طرح نمی‌تواند تاثیرات مثبتی از خود به جای بگذارد. سرحدی با اشاره به این‌که اجرای طرح فروش مسکن در بورس مستلزم شروط خاصی است، ادامه داد: هم اکنون قیمت گذاری برای هر واحد مسکونی در کشور بر اساس نظرات کارشناسان انجام می‌گیرد و هیچ تعرفه مشخصی وجود ندارد، با این وجود، این طرح باید در صورتی در کشور اجرا شود که برای قیمت گذاری مسکن تعرفه وجود داشته باشد. وی مطرح کرد: دولت می‌تواند شرکت‌های بزرگ ساخت مسکن در کشور راه اندازی کند و این شرکت‌ها با فروش سهام خود در بازار بورس اقدام به افزایش سرمایه و ساخت مسکن ارزان قیمت در شهرها کنند.

اما حسین سلاح‌ورزی، نماینده اتاق بازرگانی در شورای عالی بورس معتقد است: راه‌اندازی بازاری به عنوان بازار املاک و مستغلات می‌تواند امکان تامین مالی از طریق صندوق پروژه‌ها برای تکمیل طرح‌های نیمه تمام دولت را فراهم کند و از سوی دیگر برای مردم فرصتی برای پیش خرید در بستر شفاف است. به گفته وی، به نظر می‌رسد موضوع راه اندازی بورس املاک و مستغلات در تحلیل‌های عامیانه به بورس مسکن تقلیل داده شده است در حالی که این گونه نیست و کارکردهای گوناگون بیشتری دارد. نماینده اتاق بازرگانی در شورای عالی بورس گفت: بر اساس برخی از گزارش ها، املاک مسکونی و تجاری در ایران بیش از ۸۰ درصد خالص ثروت را تشکیل می‌دهد، بنابراین با توجه به تنوع کارکردها در این بخش، بورس تخصصی در این باره ضرری ندارد.

سلاح ورزی با اشاره به اینکه فروش متری مسکن، ابزاری برای تامین مالی طرح هاست، تصریح کرد: قرار است تعداد زیادی سازنده، طرح‌های متعدد انبوه‌سازی را تعریف کنند و سپس از طریق فروش متری، شفاف تامین مالی شوند. این موضوع، عرضه و تقاضا را در بازار مسکن متعادل خواهد کرد. محسن خدابخش، مدیر نظارت بر بورس و اوراق بهادار نیز گفت: اگر شفافیت بر هر کالایی اعم از املاک و مستغلات که حاصل قیمت‌های ناشی از عرضه و تقاضاست به درستی شکل بگیرد می‌تواند سبب تعیین قیمت‌های عاقلانه و منصفانه شود.

به گفته وی، هر معامله‌ای که در یک فضا شفاف برای ایجاد رقابت رخ دهد قطع به یقین به نفع تمام بخش‌های اقتصاد کشور و معامله‌گران آن بخشی از دارایی‌های مالی خواهند بود.

موسوی در واکنش به اظهارات نماینده‌آمریکا در امور افغانستان مطرح شد؛

هیچ صداقتی در گفتار و کردار آمریکایی‌ها وجود ندارد



سخنگوی وزارت امور خارجه با تاکید بر اینکه هیچ گونه صداقتی در گفتار و کردار آمریکایی‌ها وجود ندارد، تاکید کرد: گفت و گوهای بین الافغانی باید با محوریت دولت افغانستان باشد و ما هرگونه دخالت خارجی را در این باره مردود می‌دانیم.

«سید عباس موسوی» در نشست خبری که با رعایت پروتکل‌های بهداشتی با اصحاب رسانه برگزار شد، فرارسیدن عید قربان و روز عرفه را به ملت ایران و عموم مسلمانان جهان تبریک گفت و اظهار داشت: سالگرد عملیات غرورآفرین مرصاد را در پیش رو داریم. آخرین حربه صدامیان، اقدام وطن‌فروشان بود که در روزهای پایانی جنگ با تجهیزاتی که دشمن متجاوز به آنها داده بود، حمله کردند.

وی با بیان اینکه مردم آن خطه دلاوری‌هایی از خود نشان دادند که در تاریخ ثبت شده است، افزود: منافقین هرچند تروریست‌های پیر و فرتوتی هستند و کاری پیش نمی‌برند ولی در آن موقع هم که جوان بوده و سازوبرگی با حمایت خارجی‌ها داشتند، کاری نمی‌توانستند بکنند.

رئیس مرکز دیپلماسی عمومی و رسانه‌ای وزارت امور خارجه با بیان اینکه منافقین در میان مردم منفور هستند، اظهار داشت: منافقین به نوکری متجاوز تن دادند و این وطن‌فروشی هیچ گاه از خاطره ملت ایران فراموش نمی‌شود. مردم ایران همچنین حمایت دشمنان از این گروهک منفور را هیچ گاه فراموش نخواهند کرد. موسوی با مرور تحولات دیپلماتیک طی یکی دو هفته گذشته اظهارداشت: وزیر امور خارجه سفری به مسکو داشت و علاوه بر دیدار با همتای روس خود، یک ساعت هم از طریق تلفن امن با آقای پوتین درخصوص مهمترین دغدغه‌های دو کشور گفت‌وگو داشتند. ایشان قبل از سفر به مسکو، سفر فشرده و پرباری هم در بغداد و هم در اقلیم کردستان عراق داشتند.

وی افزود: مذاکرات در جو مثبت، صمیمی و عالی برگزار شد که منتج به سفر نخست‌وزیر عراق به تهران در راس یک هیات بلندپایه شد. امیدواریم خیر این سفر به هر دو ملت ایران و عراق برسد. آقای عراقچی هم سفری به افغانستان داشتند و با مقامات این کشور دیداری داشتند. در کنفرانسی هم شرکت کردند.

آمریکا به هدف خود در ادامه تحریم تسلیحاتی ایران نمی‌رسد

وی همچنین درباره ادعای پمپئو مبنی بر تضمین تحریم‌های تسلیحاتی ایران عنوان کرد: آمریکایی‌ها از هیچ تلاشی برای این مسئله فروگذار نیستند. فشارهای زیادی به همه کشورها هم در سطح شورای امنیت و هم منطقه‌ای آوردند. به اعضای دائم و غیردائم شورای امنیت فشار می‌آورند ولی هم به دوستان و هم اعضای شورای امنیت گفته‌ایم این مسئله قابل قبول نیست که ایران تحت فشار آمریکا از حق قانونی خود که در قطعنامه ۲۲۳۱ هم آمده، محروم شود.

موسوی اضافه کرد: تا آنجایی که رایزنی داشته و با دوستان خود تماس برقرار کرده‌ایم، رسیدن به این هدف از سوی آمریکا را بعید می‌دانیم و احتمال نمی‌دهیم کشورهای دیگر به خواسته‌های قلدرمابانه و نامشروع آمریکا تن بدهند.

سخنگوی دستگاه دیپلماسی خطاب به آمریکا هم گفت: امیدواریم فشارهای آمریکا متوقف شود و متوجه شوند که کار عبث و بیهوده‌ای را انجام می‌دهند. ایران هم تلاش‌های خود را خواهد کرد تا به حق قانونی و مشروع خود برسد.

وی در ادامه درباره ارزیابی ایران از برنامه حزب دموکرات در انتخابات پیش‌رو ریاست جمهوری آمریکا اظهار داشت: این مسئله داخلی آمریکا است و ارتباط مستقیمی به ایران ندارد اما ایران از چهار دهه گذشته، همه دولت‌ها را با گرایش‌های مختلفی آزموده است. ملت ایران حافظه تاریخی قوی دارد و در حافظه خود سپرده که چه در دولت‌های دموکرات و چه در دولت‌های جمهوریخواه شاهد اقدامات خصمانه علیه ایران بودیم.

آیا بستن راه انتقال دارو در کنار مردم ایستادن است

سخنگوی وزارت امور خارجه با اشاره به سفر برایان هوک به منطقه هم گفت: هوک حرف مفت زیاد می‌زند؛ او با توجه به شرایط داخلی آمریکا و براساس توهماتی که دارد، به دوره‌گردی افتاده که بر آنها حرجی نیست. حرف آنها بویژه ادعای آنها درباره ایستادن در کنار مردم ایران بی‌پایه و اساس است که نیازمند پاسخگویی هم نیست. موسوی با بیان اینکه رئیس‌جمهور آمریکا در مقابل مردم ایران است، اظهار داشت: آیا رییس جمهور آمریکا با فشار حداکثری، تروریسم اقتصادی و بستن راه‌های قانونی برای انتقال دارو و تجهیزات برای کودکان صعب‌العلاج انجام داده، کنار مردم ایران است؟ وقتی با قلدری از توافق هسته‌ای خارج شده و ملت ایران را تحت فشار قرار می‌دهد، در کنار مردم ایران ایستادن است؟

وی افزود: آمریکایی‌ها کسانی هستند که قهرمان ملی مبارزه با تروریسم را بزدلانه شهید و ترور کردند. در بی‌پایگی و بی‌اساس بودن اظهارات هوک شکی نیست.

این مقام ارشد در وزارت امور خارجه درباره پاسخ اروپایی‌ها به نامه ظریف هم گفت: درخصوص نامه‌ای که ظریف به بورل نوشت و خواستار فعال شدن مکانیزم حل اختلاف در برجام شده بودند، آنها فقط گفتند دریافت کردیم. من فکر نمی‌کنم پاسخ رسمی به نامه ایران داده باشند.

خبر

وزیر راه و شهرسازی تاکید کرد:

افزایش سفارشات شرکت فرودگاه‌ها و سازمان هواشناسی به شرکت‌های داخلی

وزیر راه و شهرسازی گفت: توجه به تولید و استفاده از ظرفیت‌های داخلی کشور به یک باور و فرهنگ سازمانی در این وزارتخانه تبدیل شده است این موضوع از آنجایی مهم است که چرخ حرکت توسعه ایران به واسطه فشارها و تحریم‌ها نباید کند شود.

محمد اسلامی وزیر راه و شهرسازی در آئین رونمایی از برج مراقبت پرواز سیار فرودگاهی تولید داخل با اشاره به این موضوع که توجه به تولید و ظرفیت‌های داخلی کشور به یک باور و فرهنگ سازمانی در این وزارتخانه تبدیل شده است، اظهار داشت: در این چارچوب روز گذشته چهارمین مرحله تولیدات داخل حوزه ریلی در راه‌آهن توسط صنایع سازنده تحویل داده شدند.

وی افزود: امروز هم در بخش مراقبت‌های پروازی و ناوبری برای شرکت فرودگاه‌ها و ناوبری هوایی ایران، اولین برج مرقابت موبایلی پیشرفت کشور که توسط شرکت صاایران ساخته شده است، تحویل این شرکت شد.

این عضو کابینه دولت دوازدهم تصریح کرد: توجه به ساخت تولید و استفاده از ظرفیت‌های داخلی برای وزارت راه و شهرسازی از اهمیت ویژه‌ای دارد چرا که چرخ حرکت توسعه کشور به واسطه فشارهای طاقت‌فرسا و تحریم‌ها نباید کند شود.

وی ادامه داد: به همین خاطر همواره از فرصت تحریم‌ها باید برای جهش استفاده شود تا با تکنولوژی‌های به کار گرفته شده، تجهیز وتوسعه فرودگاه‌ها با سرعت بالاتر و اطمینان بیشتری تحصیل شود.

وزیر راه و شهرسازی ضمن تبریک به همه دست‌اندرکاران در تولید این سامانه اظهار داشت: در این زمینه سفارش‌های بیشتری توسط شرکت فرودگاه‌ها و ناوبری هوایی ایران و سازمان هواشناسی بابت بهره‌گیری از رادار و سیستم‌های مراقبت پرواز در اختیار صاایران گذاشته خواهد شد.

وی افزود: این نقطه آغازی است که بتوان به صورت گسترده‌تر در همه ابعاد حوزه‌های حمل و نقل در جاده‌ای، ریلی، دریایی و هوایی از ظرفیت‌های داخل، بهره برده شود و به سمت یک سیستم یکپارچه و هوشمند حمل و نقل در کشور حرکت کنیم.

بازار متشکل ارزی اطلاعیه داد؛

ایجاد امکان برداشت مبالغ ارزی و ریالی حاصل از معامله

به اطلاع کارگزاران می رساند؛ از جلسه معاملاتی یکشنبه مورخ ۰۵/۰۵/۱۳۹۹، برداشت مبالغ ارز خریداری شده و ریال حاصل از فروش ارز در بازار متشکل معاملات ارزی، در روز انجام معامله امکان پذیر می‌باشد.

به گزارش ایلنا در اطلاعیه مدیریت بازار متشکل ارزی آمده است: به اطلاع کارگزاران محترم می‌رساند؛ از جلسه معاملاتی یکشنبه مورخ ۰۵/۰۵/۱۳۹۹، برداشت مبالغ ارز خریداری شده و ریال حاصل از فروش ارز در بازار متشکل معاملات ارزی، در روز انجام معامله امکان پذیر می‌باشد.

این امکان در روزهای معاملاتی شنبه تا چهارشنبه از ساعت ۱۱ الی ۱۲:۳۰ و در روزهای معاملاتی پنج شنبه از ساعت ۱۱ الی ۱۱:۳۰ در سامانه معاملاتی فعال می گردد، بدین صورت که کارگزار با مراجعه به کیف پول و انتخاب گزینه برداشت، قادر به انتقال مبلغ مورد نظر به حساب بانکی خود می باشد.

بدیهی است همچون گذشته مانده کیف پول ریالی و ارزی کارگزاران در مرحله تسویه به حساب آنان واریز خواهد شد.

فعلا فضای اینترنت 5G مبهم است

هر قدر بتوانیم سرویس بهتری ارئه دهیم و نسل پیشرفته‌تری از اینترنت برای کاربران فراهم کنیم اتفاق خوبی خواهد بود، اما بحث این است که آنچه را هم داریم تقویت کنیم، یعنی 4G را هم توسعه و تقویت کنیم.

رضا الفت‌نسب در گفت‌وگو با خبرنگار اقتصادی ایلنا، با اشاره به لزوم بکارگیری نسل جدید اینترنت در توسعه کسب و کارها اظهار داشت: واقعیت این است که ما هنوز در اینترنت معمولی و 4G مشکل داریم، قطعا گجت‌های کنونی نسل جدید اینترنت را ساپورت نمی‌کنند. وی تصریح کرد: دستگاه‌های گوشی کنونی امکان جدید و اینترنت با سرعت بالاتر را پشتیبانی نمی‌کنند، بنابراین همه گیر شدن آن فعلا مبهم است اما در صورت فراهم شدن امکانات، مردم از سرعت بالا برای گذران امور خود استقبال می‌کنند.

دبیر انجمن صنفی کسب و کارهای اینترنتی با بیان اینکه فعلا در مرحله آزمون و خطا بسر می‌بریم، گفت: در هر حال اگر دو نسل بالاتر هم بیاد و مردم بتوانند هزینه‌ها را پرداخت کنند و گوشی خریداری کنند، حتما بازار خوبی دارد.

وی ادامه داد: هر قدر بتوانیم سرویس بهتری ارئه دهیم و نسل پیشرفته‌تری از اینترنت برای کاربران فراهم کنیم اتفاق خوبی خواهد بود، اما بحث این است که آنچه را هم داریم تقویت کنیم، یعنی 4G را هم توسعه و تقویت کنیم، در حال حاضر در برخی روستاهای دورافتاده مثل مثل سیستان و بلوچستان دسترسی به اینترنت معمولی هم کم است. هر چند طی ۵ سال گذشته اوضاع رو به بهبود رفته اما همچنان در بسیاری مناطق بخصوص در نقاط صعب‌العبور مشکل داریم. الفت‌نسب یادآور شد: به هر حال هر قدر اینترنت با سرعت بالاتر و خدمات بهتر را در اختیار مردم قرار دهیم تعداد کاربران نیز افزایش می‌یابد به شرطی که بسترهای لازم نیز فراهم شود.

روزنامه صبح ایران
کلید
سه‌شنبه ۷ مرداد ۱۳۹۹ / شماره ۱۳۷۳ / سال هفتم

روزنه

کاهش ساعات کار شعب بانک ایران زمین در استان مازندران

بانک ایران زمین با هدف بهینه سازی مصرف انرژی و کاهش مصرف برق ساعت کاری شعب خود را در استان ماندران کاهش داد. به گزارش روابط عمومی: با توجه به فرارسیدن فصل گرما، کمبود انرژی آب و برق در تابستان ومصوبه استانداری استان مازندران و کمیسیون هماهنگی بانک های استان با هدف بهینه سازی مصرف انرژی و کاهش مصرف برق، کلیه شعب بانک ایران زمین در این استان از تاریخ ۵ مردادماه به مدت یک هفته از ساعت ۷:۱۵ الی ۱۲:۴۵ آماده ارائه خدمات بانکی به مشتریان ارجمند هستند. با توجه به شیوع همه گیر ویروس کرونا و در راستای پیشگیری هرچه بیشتر این ویروس روابط عمومی بانک ایران زمین از مشتریان گرامی خواست با استفاده از خدمات الکترونیکی این بانک از قبیل(اینترنت بانک، همراه بانک،تلفن بانک) و خودپردازها امور بانکی خود را انجام دهند و از تردد به شعب بانک با هدف سلامتی خود در این برهه زمانی اجتناب نمایند.

اعطای تسهیلات ارزان قیمت به کارگران نمونه استان های کشور از سوی بانک رفاه

بانک رفاه در سال «جهش تولید» و با هدف تکریم و تجلیل از اقشار مختلف جامعه کارگری کشور، به کارگران نمونه استان‌های کشور تسهیلات ارزان قیمت پرداخت می کند. به گزارش روابط عمومی بانک رفاه کارگران، این تسهیلات در قالب عقد مرابحه و با نرخ سود ۱۰ درصد برای تامین اموال و خدمات مورد نیاز کارگران نمونه کل کشور (ملی و استانی) پس از اعلام اسامی معرفی شدگان از سوی معاونت فرهنگی، اجتماعی وزارت تعاون، کار و رفاه اجتماعی به بانک، اعطا خواهد شد.

۴قدردانی استاندار اردبیل از بانک کشاورزی

اکبر بهنام جو استاندار اردبیل با ارسال نامه ای به دکتر خاوازی وزیر جهاد کشاورزی، از روح الله خدارحمی مدیرعامل بانک کشاورزی تشکر و قدردانی کرد. به گزارش روابط عمومی بانک کشاورزی، «استاندار اردبیل» در این نامه با توجه به نقش کلیدی و هدایت مدبرانه دکتر خاوازی در توسعه و شکوفایی بخش کشاورزی استان اردبیل خاطر نشان کرد:»بانک کشاورزی با مدیریت بسیار خوب و موثر جناب آقای خدارحمی مدیرعامل این بانک ، نقش مهمی در اجرای پروژه های بخش کشاورزی همانند شهرک های گلخانه ای در استان ، پایاب سد گیوی و پروژه های سفر ریاست محترم جمهوری اسلامی به استان اردبیل دارد. لذا از این طریق مراتب سپاس و قدردانی خود را از جناب آقای خدارحمی اعلام می دارم.»

فضایی شاد و مفرح برای بچه ها با اپلیکیشن "هُپ"

در روزهایی که بچه ها باید حتی الامکان برای رعایت ایمنی خود و جلوگیری از ابتلا به ویروس کرونا در خانه بمانند، اپلیکیشن "هپ" کانون جوانه های بانک ملی ایران می تواند فضایی شاد و مفرح برای آموزش و سرگرمی آنها باشد. به گزارش روابط عمومی بانک ملی ایران، "هپ" کانون جوانه های بانک ملی ایران در کنار ایجاد محیطی سرگرم کننده، دارای بخش های جذاب و آموزشی مانند مدرسه اقتصادی، مدرسه هوش مصنوعی، مدرسه کارآفرینی، مدرسه حقوقی، مدرسه همیار پلیس، بازی، فیلم و کارتون، قصه و آهنگ و... است که می تواند برای بچه ها آموزش و سرگرمی را به صورت یکجا فراهم کند. در بخش «بازی» این اپلیکیشن، کاربر علاوه بر تفریح و سرگرمی، با فضای کسب و کار و مفاهیم اقتصادی آشنا می شود و در بخش «فیلم و کارتون» در کنار نمایش کارتون های روز دنیا، کودکان و نوجوانان می توانند با انیمیشن های جذاب، مفاهیم اقتصادی و مالی را آموزش ببینند. «مدرسه اقتصادی» یکی از بخش های این اپلیکیشن است که اطلاعات بانکی و اقتصادی را در قالب ویدئوهای جذاب و دیدنی به کودکان و نوجوانان آموزش می دهد. «مدرسه هوش مصنوعی» با در اختیار گذاشتن ویدئوهای آموزشی در خصوص ساخت ربات، خلاقیت نوجوانان را در زمینه های رباتیک افزایش داده و کاربر پس از شرکت در آزمون های مجازی و کسب نمره قبولی می تواند در کلاس های حضوری آموزشی ساخت ربات نیز شرکت کند. «مدرسه کارآفرینی» بر محور آموزش و توانمندسازی کارآفرینان نوجوان در محورهای توسعه مهارت های فردی، سازمانی، بازرگانی و فناوری اطلاعات و ارتباطات و در قالب فیلم، موشن گرافی، اینفوگرافی و متون آموزشی است. «مدرسه مشاوره و هدایت تحصیلی»، «مدرسه کسب و کار »، «مدرسه همیار پلیس»، «داستان های صوتی و آهنگ» و «بله» از دیگر بخش های این اپلیکیشن است. واژه «هپ» مخفف «هوش پول ساز» است؛ این عبارت در لاتین به معنای «امید و آرزو» است و از سوی دیگر کلمه‌ای آشنا از یک بازی نوستالژیک و قدیمی است. اپلیکیشن هپ از طریق سایت بانک به آدرس https://bmi.ir/landing/hope و سایت کانون جوانه ها به آدرس bmi.ir/kids و کانال کانون در بله به آدرس @kidsbankmelli قابل دانلود و نصب می‌باشد.

رویکرد

معرفی یک هدیه بی دردسر

«کارت های هدیه» بانک آینده با تنوع بسیار با اهدای کارت های هدیه بانک آینده به مشتریان و عزیزان تان، خاطره سازی کنید. این کارت ها با تنوع بالا، قابلیت درج پیام یا متن دلخواه شما و در مبالغ مختلف، در دسترس مشتریان عزیز و عموم مردم قرار دارد. کارت هدیه بانک آینده با طرح‌های جذاب و متناسبی که به شما ارائه می کند این امکان را فراهم کرده است تا در مناسبت های مختلف و تیراژ بالا، کارکنان سازمان و شرکت های مختلف، مهمانی ها و مراسم های مختلف، از آن بهره مند شوند. توجه داشته باشید که اگر در شهرهای دارای سرویس پیشخوان مجازی زندگی می کنید، می‌توانید برای سفارش کارت هدیه از پیشخوان مجازی بانک آینده استفاده نمایید تا کارت هدیه در محل مورد نظر شما، تحویل گردد. صدور بیش از ۱۰۰ هزار کارت هدیه در سه ماهه نخست امسال، حاکی از استقبال خوب مشتریان بانک آینده است و البته آینده روشن است

نظارت آنلاین بر صنعت بیمه در شرایط همه‌گیری کرونا

در شرایط همه‌گیری کرونا نظارت بر صنعت بیمه به صورت آنلاین صورت پذیرفته، ضمن آن که بازدیدهای نهاد ناظر در راستای راستی‌آزمایی با دقت انجام می‌شود. به گزارش اداره کل روابط عمومی و امور بین‌الملل بیمه مرکزی، مدیرکل نظارت بر شرکت‌های بیمه و هماهنگی امور استان‌ها با بیان این مطلب گفت: نظارت بر صنعت بیمه در شرایط کرونا، به صورت دقیق و حرفه‌ای با حداکثر استفاده از سامانه‌های آنلاین ادامه دارد و تمامی شرکت‌های بیمه مکلف شده‌اند صورتجلسه‌های کمیته‌های حاکمیت شرکتی (ریسک، حسابرسی و کنترل داخلی، جبران خدمات کارکنان و تطبیق مقررات) خود را در سامانه‌های نظارتی بارگذاری کنند. براساس این گزارش «محمدجواد آقاجری» افزود: نظارت بر شرکت‌های بیمه‌ای با تاکید بر سه آیین‌نامه حاکمیت شرکتی در موسسات بیمه (آیین‌نامه ۹۳)، آیین نامه نحوه احراز صلاحیت حرفه‌ای کارکنان کلیدی موسسات بیمه (آیین‌نامه ۹۰) وآیین‌نامه گزارشگری و افشای اطلاعات موسسات بیمه (آیین‌نامه ۸۸)، از ماموریت‌های این اداره کل است. ضمن آن که در راستای رفع نیازهای نظارتی بیمه مرکزی و ذینفعان صنعت بیمه، نظارت بر افشای اطلاعات و گزارشگری شرکت‌های بیمه در جهت تحقق آیین‌نامه‌های ۸۸ و ۹۳ در برنامه این اداره کل قرار دارد. بدیهی است تحقق این مهم به صورت منظم در دستور کار این اداره کل قرار دارد و موجب شفافیت بیشتر شرکت‌های بیمه و به ویژه شرکت‌های حاضر در بورس و فرابورس شده و تاثیر قابل ملاحظه‌ای بر رضایت بیشتر دینفعان فعال در بورس خواهد داشت. مدیرکل نظارت بر شرکت‌های بیمه و هماهنگی امور استان‌ها، از به‌روزرسانی سامانه‌های نظارتی در بیمه مرکزی خبر داد و اظهار داشت: در جهت حسن اجرای آیین‌نامه حاکمیتی شرکتی، پس از اصلاح اساسنامه، استقرار واحدها و کمیته‌های مدیریت ریسک، حسابرسی و کنترل داخلی، جبران خدمات کارکنان و تطبیق مقررات با جدیت پیگیری و نظارت می‌شود. وی در ادامه بر فضای تعامل بیمه مرکزی و شرکت‌های بیمه و نظارت در فضای احترام متقابل تاکید داشته و بازدیدهای دوره‌ای از شرکت‌ها و استان‌ها را در راستای راستی‌آزمانی اطلاعات واصله ارزیابی کرد و گفت: خوشبختانه بیش از ۹۰ درصد از فعالیت‌های شرکت‌های بیمه در چارچوب سه آیین‌نامه ۸۸، ۹۰ و ۹۳ در جهت مقررات مطلوب بوده و مشکلات شرکت‌هایی که در این زمینه کاستی‌هایی دارند به زودی برطرف خواهد شد. آقاجری روند تهیه گزارش‌های جامع و رفع اشکال از سوی شرکت‌ها را نیز مطلوب ارزیابی کرد و افزود: کمیته ارزیابی عملکرد کارکنان و سامانه تخلفات و تشویقات بیمه مرکزی در کنار مقابله با تخلفات، مباحث تشویقی را نیز اعمال می‌کند.

تغییر ساعت کاری شعب استان مازندران

بانک سامان باهدف مدیریت مصرف انرژی، ساعت کاری شعب خود در استان مازندران را تغییر داد. به گزارش سامان رسانه، بانک سامان باهدف مدیریت مصرف انرژی، ساعت کاری تمام شعب این بانک در استان مازندران را از روز یکشنبه ۵ مرداد به مدت یک هفته تغییر داد. بر این اساس، شعب بانک سامان در استان مازندران شامل شعبه ساری، آمل و بابل در این مدت از یکشنبه تا پنجشنبه از ساعت ۷:۱۵ تا ۱۲:۴۵ است. مشتریان محترم در این مدت می‌توانند از ابزارهای الکترونیک بانک سامان اعم از تل‌بانک، نت‌بانک و موبایلت برای دریافت خدمات استفاده کنند. همچنین مرکز سامان ارتباط با شماره ۰۲۱۶۴۲۲ به‌صورت شبانه‌روز پاسخگوی مشتریان خواهد بود.

امکان مسدودسازی مسکن کارت از طریق کیوسک‌بانک



امکان مسدودسازی کارت‌های بانک مسکن در صورت مفقودی یا سرقت، با استفاده از رمز دوم از طریق درگاه‌های کیوسک‌بانک میسر است. به گزارش پایگاه خبری بانک مسکن-هیبنا، بانک مسکن توسعه سرویس های بانکی در ابزارهای بانکداری الکترونیک را همواره به عنوان یکی از برنامه‌های جاری خود دنبال می کند. به منظور کاهش مراجعه مشتریان به شعب و سهولت دسترسی آنها به خدمات بانکداری الکترونیک، اقدامات گوناگونی در درگاه‌های مختلف متعلق به بانک مسکن انجام شده که برخی از آنها در این گزارش مرور شده است. از جمله اقدامات در این حوزه، افزودن امکان «اتصال و انفصال حساب به کارت در درگاه‌های کیوسک‌بانک مسکن» است.



معاون نظارت، حقوقی و وصول مطالبات بانک صنعت و معدن:

میزان وصول مطالبات این بانک در ۴ ماهه نخست امسال ۹۹ درصد افزایش یافته است

بیژن اسدی معاون نظارت، حقوقی و وصول مطالبات بانک صنعت و معدن گفت: با تعامل مناسب این بانک با مشتریان و عارضه یابی مؤثر بخش وصول مطالبات در خصوص واحدهای تولیدی بدهکار، میزان وصولی های این بانک در ۴ ماهه نخست سال جاری نسبت به مدت مشابه سال گذشته ۹۹ درصد افزایش یافته است. به گزارش پایگاه اطلاع رسانی بانک صنعت و معدن، اسدی با بیان مطلب فوق اظهار داشت: این بانک به دلیل ماهیت تخصصی و توسعه ای خود برای اعطای تسهیلات بر گزارش های توجیهی طرح و گزینش مشتریان بر اساس اهلیت و صلاحیت آنان تمرکز دارد و برای وصول مطالبات نیز به لحاظ حمایت از تولیدکنندگان و عدم تعطیلی بنگاه های تولیدی با محدودیت هایی مواجه است با این وجود با تعامل مناسب با بدهکاران در پایان ۴ ماهه سال ۹۸ میزان وصولی های این بانک ۶۸۵ هزار میلیارد ریال بوده که این رقم در پایان ۴ ماهه سال ۹۹ به رقم ۸۷۰ هزار میلیارد ریال رسیده است. وی افزود: بررسی آمار مربوط به میزان وصول مطالبات در این بانک در پایان ۱۲ ماهه سال ۹۸ نشان می دهد، با وجود مشکلات ناشی از تحریم های ظالمانه اقتصادی وصول معوقات این بانک از رقم ۷۸ هزار میلیارد ریال در پایان سال ۹۷ به رقم ۱۱۳ میلیارد ریال در پایان سال ۹۸ رسیده است که از رشد ۴۵ درصدی برخوردار است و از ابتدای سال ۹۹ تا پایان تیرماه نیز میزان وصولی ها به رقم ۵۴ هزار میلیارد ریال رسیده است. عضو هیأت عامل بانک صنعت و معدن تصریح کرد: بسیاری از بنگاه های تولیدی به دلیل شیوع ویروس کرونا و تحریم های ظالمانه اقتصادی با مشکلات عدیده ای همچون نوسانات نرخ ارز، نرخ تسعیر، افزایش قیمت مواد اولیه و فقدان نقدینگی لازم برای عمل به تعهدات خود و پرداخت اقساط وام های دریافتی دست به گریبان هستند و بانک ها از سویی باید منافع بانک را در نظر بگیرند و از سوی دیگر محدودیت هایی در زمینه تعطیلی واحدهای تولیدی و بیکاری نیروی کار وجود دارد که برای حفظ سطح تولید و اشتغال در کشور و تحقق شعار جهش تولید می بایست شرایط مشتریان مد نظر قرار گیرد و در کنار آن مقوله وصول مطالبات را نیز به صورت جدی در دستور کار قرار داد تا بتوان تسهیلات لازم را به همه متقاضیان اعطا نمود.

مشارکت در چرخه نیکی ابدی به جای کمک بلاعوض

بانک مهر ایران در چارچوب طرح همیاران مهر امکانی را فراهم کرده تا افراد خیّر بتوانند به جای کمک بلاعوض به افراد نیازمند، به‌واسطه پرداخت تسهیلات قرض‌الحسنه از سوی این بانک در توانمندسازی این افراد کمک کنند. به گزارش روابط عمومی بانک قرض‌الحسنه مهر ایران، این بانک در راستای توسعه و گسترش فرهنگ قرض‌الحسنه و همسو با نیات خیرخواهانه هموطنان عزیز، اقدام به تأمین مالی جمعی، به منظور حمایت از نیازمندان تحت عنوان «طرح همیاران مهر» کرده است. در این طرح، متقاضیان مبلغ مورد نظر خود را در قالب عقد صلح و به صورت بلاعوض در حسابی تعریف شده، نزد بانک قرض‌الحسنه مهر ایران واریز می کنند. بانک نیز متعهد می‌شود مبالغ اهدا شده از سوی خیرین را، به پرداخت تسهیلات به اقشار نیازمند جامعه در زمینه‌های اشتغال، تأمین معیشت جوانان، بانوان سرپرست خانوار، درمان، تحصیل و همچنین بازسازی و توسعه روستاها و مناطق محروم و ... تخصیص دهد. کارمزد وام‌ها در طرح همیاران مهر بین صفر تا ۲ در صد است. این طرح کارکردهای خیرخواهانه دیگری نیز در خود تعریف کرده است؛ به‌نحوی که از طریق آن می‌توان با اهدای برگه همیاران مهر در مراسم ترحیم و بزرگداشت درگذشتگان، تحت عنوان باقیات و صالحات متوفی، به جای هزینه خرید تاج گل و... این کار خیر و انسان‌دوستانه را گسترش داد؛ عمل خیری که علاوه بر اینکه لبخندی به لب یک نیازمند می‌نشاند سبب آرامش روح متوفی می‌شود. اهداف طرح همیاران مهر بانک مهر ایران را می‌توان این‌گونه برشمرد: - کمک به توسعه مناطق محروم از طریق پرداخت تسهیلات قرض‌الحسنه - کمک به رشد شاخص‌های بهداشت، درمان، آموزش و ... در سراسر کشور - ارتقای فرهنگ نوع‌دوستی و قرض‌الحسنه در کشور - فرهنگ‌سازی خیر ابدی و در گردش برای نیازمندان در کشور - هدفمندسازی کمک‌های خیرین، به منظور تبدیل کمک‌های موقت و کوتاه‌مدت به کمک‌های دائمی و در گردش. علت اینکه بانک مهر ایران این طرح را اجرا کرده به این برمی‌گردد که ماهیت و فلسفه بانک مهر ایران، توانمندسازی نیازمندان است؛ چرا که این بانک باور دارد اجرای این طرح منجر به کاهش فاصله طبقاتی و به تبع آن ناهنجاری‌های اجتماعی می‌شود. مبالغ جمع‌آوری شده در چارچوب طرح همیاران مهر در زمینه‌های مختلف عام‌المنفعه به کار می‌رود؛ از جمله مواردی همچون: اشتغال جوانان، بهداشت و درمان، اشتغال زنان سرپرست خانوار، اشتغال زندانیان جرایم غیرعمد، بازسازی و توسعه روستاها و مناطق محروم و همچنین احیای زیرساخت‌های سنتی مانند قنات‌ها، مراکز فرهنگی، تاریخی، هنری و... لازم به یادآوری است مشارکت در طرح همیاران مهر به جای کمک‌های بلاعوض به نیازمندان موجب می‌شود با پرداخت وام به نیازمندان چرخه نیکی ابدی شده و ادامه داشته باشد. دیگر اینکه فرد می‌تواند با مشارکت در این طرح، استان یا شهرستانی را که تمایل دارد پولش در آن منطقه هزینه شود انتخاب کند. این ویژگی مزیتی برای افرادی است که از کاستی‌هایی در برخی نقاط از کشور مطلع هستند و می‌توانند با کار نیکشان به آبادسازی آن مناطق کمک کنند. مشارکت در طرح همیاران مهر بانک مهر ایران، توانمندسازی نیازمندان به شکل پایدار و ابدی است. برای مشارکت در طرح همیاران مهر، اشخاص می‌توانند با مراجعه به وب‌سایت بانک مهر ایران به آدرس www.qmb.ir و ورود به صفحه این طرح، برای مشارکت در آن اقدام کنند.

با کمک های کارکنان بانک ملت صورت گرفت؛

اهدای ۱۳۷۰ دستگاه یخچال فریزر به مردم سیل زده استان سیستان و بلوچستان



کارکنان بانک ملت با کمک های نقدی، ۱۳۷۰ یخچال فریزر تولید داخل را برای مردم سیل زده استان سیستان و بلوچستان تهیه و ارسال کردند. به گزارش روابط عمومی بانک ملت، در ادامه ایفای مسوولیت های اجتماعی این بانک در عرصه های مختلف، این بار نیز کارکنان بانک ملت در پی وقوع سیل در استان کم برخوردار سیستان و بلوچستان در سال گذشته، با کمک های خود، برای ۱۳۷۰ خانواده سیل زده در ۲۳ شهر این استان، یخچال فریزر ساخت داخل کشور، خریداری کردند. بر اساس این گزارش، یخچال فریزرهای اهدایی کارکنان بانک ملت با همکاری ستاد مدیریت بحران استان سیستان و بلوچستان، طی مدت ۱۰ روز بین مردم سیل زده استان توزیع شد تا بدین ترتیب، نیاز این خانواده ها به یخچال برای نگهداری مواد غذایی مرتفع شود. این درحالی است که مدیرعامل بانک ملت نیز پیش از این و در مراسم انعقاد تفاهمنامه با سازمان توسعه، نوسازی و تجهیز مدارس، از ساخت ۱۲ مدرسه در استان های سیل زده گلستان، لرستان و خوزستان با کمک جمع آوری شده از سوی کارکنان این بانک خبر داده بود. به گفته دکتر بیگدلی، بانک ملت و کارکنان خدوم این بانک، در آینده نیز از کمک به مناطق محروم به ویژه در زمینه توسعه علم و دانش و محرومیت زدایی از این مناطق، دریغ نخواهند کرد.

به پاس ایفای نقش مسئولیت اجتماعی و اتخاذ رویکرد کارآفرینانه صورت گرفت

قدردانی رئیس سازمان بهزیستی کشور از بانک سپه

پایگاه اطلاع رسانی بانک سپه: معاون وزیر تعاون، کار و رفاه اجتماعی و رئیس سازمان بهزیستی کشور با ارسال نامه ای از ایفای نقش مؤثر بانک سپه در مسئولیت اجتماعی و اتخاذ رویکرد کارآفرینانه به منظور ایجاد اشتغال برای جامعه هدف تحت پوشش سازمان بهزیستی تشکر و قدردانی کرد. به گزارش پایگاه اطلاع رسانی بانک سپه؛ در نامه دکتر وحید قبادی دانا رئیس سازمان بهزیستی کشور خطاب به محمد کاظم چقازردی مدیرعامل بانک سپه آمده است: «کارآفرینی، موتور محرک رونق اقتصادی در جوامع مختلف است و برخورداری مسئولان و دست اندرکاران در یک کشور از رویکرد کارآفرینانه در نظام های مدیریتی در شرایط عادی یک مزیت رقابتی و در وضعیت بحران یک راهبرد اساسی محسوب می گردد. در همین راستا ضمن ابراز تشکر از اهتمام جنابعالی و مدیران و کارکنان محترم آن بانک در ایفای نقش مسئولیت اجتماعی و مساعدت اثربخش در اجرای تکلیف بند (ب) تبصره ۱۶ قانون بودجه سال ۱۳۹۸ که منجر به تحقق برنامه های کارآفرینی و اشتغال جامعه هدف تحت پوشش سازمان بهزیستی گردید. توفیق روزافزون شما عزیزان را در تحقق فرمایشات مقام معظم رهبری (مدظله العالی) و سربلندی ایران اسلامی از خداوند متعال مسئلت می نمایم. یقین دارم از طریق تعامل و همیاری مؤثر فی مابین در راستای تحقق شعار تولید «جهش تولید» بستر مناسبی در جهت تسهیل و تسریع حمایت های لازم و توانمند سازی



و اشتغال افراد دارای معلولیت و مددجویان سازمان بهزیستی فراهم گردد.»

روزنامه صبح ایران
کلید
سه‌شنبه ۷ مرداد ۱۳۹۹ /شماره ۱۳۷۳ / سال هفتم

خبر

صدور کارت سوخت خودروهای شخصی بزودی سرعت می‌گیرد

سخنگوی شرکت ملی پخش فرآورده‌های نفتی از افزایش سرعت فرآیند صدور و ارسال کارت سوخت خودروهای شخصی در آینده‌ای نزدیک خبرداد.

فاطمه کاه‌ی در این باره گفت: تأخیر به‌وجود آمده در فرآیند صدور و ارسال کارت سوخت به دلیل شرایط ویژه شیوع کرونا در کشور است که این مشکل به‌زودی برطرف خواهد شد. وی با تأکید بر اینکه این افزایش زمان صدور کارت سوخت تنها مربوط به خودروهای شخصی است، تأکید کرد: مدت انتظار صدور کارت سوخت خودروهای عمومی همچون گذشته بوده و وقفه‌ای در این زمینه به‌وجود نیامده است. مدت زمان عملیات صدور و ارسال کارت‌های هوشمند سوخت درخواستی در شرایط عادی حدود دو تا سه هفته بود که این مدت به دلیل افزایش حجم درخواست‌ها به دلیل اجرای طرح سهمیه‌بندی بنزین تا روزانه ۸۰ هزار تقاضا، به حدود یک ماه و نیم افزایش یافت. مدت زمان اجرای این فرآیند با کاهش تب و تاب ثبت‌نام کارت سوخت المثنی در آخرین ماه‌های سال گذشته اندکی کاهش یافته بود که به‌دلیل شرایط ویژه ناشی از شیوع کرونا در کشور و کاهش مدت زمان حضور کارکنان در اداره‌ها، دوباره افزایش یافته است. عرضه بنزین به خودروها از ۲۰ مردادماه پارسال (۹۸) فقط با ارائه کارت هوشمند سوخت در جایگاه‌ها انجام می‌شود و متقاضیان دریافت کارت هوشمند سوخت المثنی می‌توانند درخواست خود را از طریق مراجعه به پلیس +۱۰ یا سامانه epolice.ir به ثبت برسانند.

حمایت از کارگران فاقد بیمه و ساختمانی در ایام کرونا

دبیرکل کانون عالی انجمنهای صنفی کارگران می گوید بسیاری از مشاغل خدماتی و فعالیتهای ساختمانی به دلیل گسترش کرونا با رکود و وقفه مواجه شدند و چون فاقد بیمه هستند، نتوانستند از مقرری بیمه بیکاری استفاده کنند.

هادی ابوی اظهار کرد: علیرغم آنکه صاحبان بسیاری از کسب و کارها مشمول پرداخت تسهیلات کرونا و بیمه بیکاری ایام کرونا شدند ولی کارگران ساختمانی و فصلی، دستفروشان و کارگران واحدهای زیرپله ای از این مزایا محروم ماندند و به دلیل عدم حمایت معیشت آنها دچار مشکل شد. وی ادامه داد: به جز توزیع بسته های معیشتی از سوی خیرین، نیروهای بسیج، کمیته امداد و بهزیستی، مورد حمایت دیگری واقع نشده اند و تسهیلات حمایتی کرونا شامل حالشان نشده است.

تاثیر کرونا بر مشاغل خدماتی و فعالیتهای ساختمانی

دبیر کل کانون عالی انجمنهای صنفی کارگران با اشاره به عدم تعادل عرضه و تقاضا در بازار کار اظهار کرد: به دلیل شرایط اقتصادی و تاثیر کرونا بر بازار کار بسیاری از فعالیتهای ساختمانی و کسب و کارهای خدماتی با مشکل مواجه شده اند و طبیعی است که در چنین شرایطی کارگران فاقد بیمه که عمدتا در کارگاههای زیرپله ای کار می کنند ناچارند برای از دست ندادن کار و وابسته بودن معاش به حقوق دریافتی، وضعیت بیمه خود را از کارفرما پیگیری نکنند.

کارگران فاقد بیمه عمدتا افراد غیربومی و حاشیه نشین هستند

ابوی بخش اعظمی از کارگران فاقد بیمه را افراد غیر بومی و از حاشیه شهرهای دور و نزدیک دانست که برای تامین معاش خانواده به شهرهای بزرگ می آیند و گفت: با توجه به آنکه تعداد بازرسان کار و تامین اجتماعی برای مراجعه و بازرسی کارگاهها زیاد نیست لازم است برای شناسایی این دسته از کارگران از ظرفیت انجمنها و تشکلهای صنفی کارگری استفاده شود. شیوع ویروس کرونا در ماههای گذشته فعالیت بسیاری از کسب و کارها از جمله صنوف خدماتی را مختل و دچار مشکل کرد و بر همین اساس برنامه حفظ اشتغال بنگاهها و حمایت از کارگران بیکار شده برای مقابله با اثرات کرونا بر بازار کار در پیش گرفته شد؛ با این حال مقامات کارگری می گویند کارگران ساختمانی، کارگران فصلی و مشاغل زیرپله فاقد بیمه هنوز از تسهیلات حمایتی پیش بینی شده در ایام کرونا بهره مند نشده اند.



جزئیات تجارت ایران و اوراسیا در ۹ ماهه اخیر | سیب ایران در برابر بذر جو روسیه

سازمان توسعه تجارت جدیدترین آمار از وضعیت تجارت ایران با کشورهای عضو اتحادیه اوراسیا از آبان سال گذشته و همزمان با آغاز عضویت در این اتحادیه را منتشر کرده است.

بر اساس آمارهای ارائه شده از سوی این سازمان، کل تجارت انجام شده در ۹ ماهه گذشته میان دو طرف، بیش از دو میلیارد و ۴۰۰ میلیون دلار بوده که در قیاس با دوره مشابه سال قبل افزایشی ۱۴ درصدی را نشان می‌دهد. در طول این مدت، ایران توانسته حدود ۶۸۱ میلیون دلار به اوراسیا صادر کند که رشدی ۱۷ درصدی را نشان می‌دهد و در مقابل میزان واردات از این منطقه نیز یک میلیارد و ۷۳۶ میلیون دلار بوده که رشدی ۱۳ درصدی داشته است. بررسی جزئیات این تجارت مشترک نشان می‌دهد که در طول ۹ ماهی که از آغاز اجرای توافق همکاری‌های مشترک میان دو طرف گذشته، تجارت در حوزه کالاهای ترجیحی ۶۳ درصد رشد داشته و این عدد در میان کالاهای مشمول تخفیف در تعرفه ۷۹ درصد بوده است.

شرکت های زیان دهی که در بورس سود می دهند

ادامه از صفحه یک

او افزود: قطع به یقین مجموع این بازدهی هایی که در حال حاضر از شرکت های زیان ده مشاهده می کنیم غیر متعارف است, هم اکنون وظیفه سازمان بورس است که یک نشستی برگزار کند و این مسئله را به طور کامل شفاف سازی کند و علت اینکه چرا تا به امروز این نماد متوقف نشده است را بازگو کند. کارشناس مسائل اقتصادی بازگو کرد: با توجه به این مسئله که در حال حاضر حجم عظیمی از نقدینگی طی چند ماه گذشته وارد بورس شده است، سازمان بورس نیز مسولیتش در قبال سرمایه های مردم نیز بیشتر از پیش شده است.

شقاقی تصریح کرد: بازدهی مثبت زمانی در بازار سرمایه رخ می دهد که یک شرکت بنیادین و سود آور باشد.

او گفت: بعضی از سهام های زیان ده مانند صنایع خودرویی قرار است بخشی از سهامشان در دارایی سوم عرضه شود اما نکته ای که در اینجا اهمیت دارد این است که اکثر کارشناسان ذی صلاح واهمه دارند که علی رغم قیمت پایین این سهام ها در بورس قیمتشان در عرضه دارایکم افزایش یابد.



محسن خدا بخش مدیر نظارت بر بورس‌های سازمان بورس و اوراق بهادار در خصوص صف‌های طولانی نمادهای زیان ده در بازار بورس گفت: وقتی قیمت یک سهمی در بازار حدود ۲۰ درصد رشد می‌کند نمادها یک ساعت متوقف می‌شوند تا کارشناسان تحلیلی روی آن انجام دهند تا مشخص کنند که آیا این افزایش منطقی بوده است یا خیر، اما وقتی در عرض ۱۵ روز کاری حدود ۵۰ درصد رشد می‌کند بازهم جلو این نماد را می‌گیرند و دلیل آن را از آن شرکت حاضر در بورس جویا می‌شوند.

او افزود: بعد از پرسش سوال ها از آن شرکت مربوطه و تجزیه و تحلیل کردن پاسخ آن ها اگر به برداشت درستی دست پیدا نکنیم قطع به یقین در آن موقعیت، تازه می شود به سازمان ایراد وارد کرد که شما به دنبال شفافیت نبوده اید.

مدیر نظارت بر بورس‌های سازمان بورس و اوراق بهادار اظهار کرد: اما وقتی که ما می آییم و شرکت ها را ملزم به پاسخگویی در خصوص اطلاعاتشان می کنیم پس قاعدتا تصمیم گیر نهایی در انجام یک امر خود سرمایه گذار است. پس سازمان بورس و اوراق بهادار در این زمینه نمی تواند ورود پیدا کند به نحوی سازمان بورس نقش داور را در بازار سرمایه دارد.

خدابخش در خصوص علت افزایش قیمت هر سهم از نماد های زیان ده افزود: خود سهام داران با توجه به تقاضایی که ایجاد کرده اند عامل اصلی این قضیه شده اند ولی اینکه آیا این سهام قیمتش دارای این ارزش هست یا خیر در دست سازمان بورس نیست.

در انتهای این مسئله باید اشاره کرد که سهام داران باید در خرید سهام با دقت عمل کنند به علت آنکه گاهی بعضی از این سهام ها مانند سرابی می مانند که از دور زیبا هستند.

مدیر کل مسافری سازمان راهداری اعلام کرد

کاهش ۵۳ درصدی مسافران بین شهری در ۴ ماهه امسال

مدیر کل حمل و نقل مسافری سازمان راهداری و حمل و نقل جاده ای گفت: ظرفیت مسافر در ناوگان حمل و نقل عمومی بین شهری ۵۳ درصد نسبت به بازه زمانی مشابه سال گذشته کاهش پیدا کرده اما تمام پروتکل های بهداشتی مقابله با کرونا به صورت جدی رعایت می شود.

در پی گسترش شیوع ویروس کرونا در کشو ر و اجباری شدن ماسک از سوی رئیس جمهور اعلام شد: استفاده از ماسک در همه وسایل حمل و نقل عمومی بین شهری و پایانه های مسافری اجباری و الزامی شد. داریوش باقرجوان درباره وضعیت حمل و نقل عمومی بین شهری و چگونگی رعایت الزامات بهداشتی به ایسنا، گفت: از همان روزهای نخست شیوع ویروس کرونا در کشور تمام الزامات و پروتکل های ابلاغی ستاد مقابله با کرونا را در دستور کار قرار دادیم و رعایت کردیم که می توان به فاصله گذاری اجتماعی، ارائه بسته های بهداشتی و ... اشاره کرد که البته پس از دستور رئیس جمهور برای اجباری شدن استفاده از ماسک و مصوبات ستاد ملی مقابله با کرونا این پروتکل ها جدی تر پیگیری شد و وجه قانونی بیشتری پیدا کرد. وی با اشاره به کمبود مسافر از اسفند ماه سال گذشته تاکنون در وسایل حمل و نقل عمومی بین شهری افزود: از آنجاکه همه مردم باید از قبل از خروج از منزل ماسک داشته باشند و پروتکل های بهداشتی را رعایت کنند، بدون ماسک به هیچ وجه به هیچ یک از مسافران سرویسی ارائه نمی شود و اگر کسی تخلف کند با او برخورد می کنیم. به عنوان مثال مسافری به سازمان راهداری زنگ زد و اعلام کرد "کنار صندلی او مسافری نشسته و بلیتی برای آن صندلی فروخته شده است که به سرعت با شرکت حمل و نقل مورد نظر تماس گرفتیم و با او برخورد کردیم". مدیر کل حمل ونقل مسافری سازمان راهداری و حمل و نقل جاده ای با بیان این که در حال حاضر فروش اینترنتی یا حضوری بلیت وسایل حمل و نقل عمومی مانند اتوبوس با رعایت فاصله گذاری اجتماعی انجام میشود، گفت: بر اساس بررسی های صورت گرفته از نظر تعداد مسافر ۵۳ درصد کاهش در چهار ماهه ابتدایی امسال نسبت به همین بازه زمانی در سال گذشته اتفاق افتاده و سفرهای بین شهری در همین مدت زمان ۳۷ درصد نسبت به پارسال کمتر شده است. همچنین بر اساس آخرین پروتکل های ابلاغی ستاد مقابله با کرونا خوابگاه های رانندگان در پایانه های مسافربری به عنوان یکی از کانون های خطرناک برای مقابله با شیوع ویروس کرونا تعطیل شد که در این زمینه پایانه های مسافری همکاری مناسبی تاکنون برای اجرای این پروتکل ها داشتند.

غول های نفتی در انتظار کارنامه مالی سیاه

غول های نفتی قرار است در روزهای آینده درآمدهای سه ماهه دوم سال ۲۰۲۰ را اعلام کنند و تحلیلگران پیش بینی می کنند این آمار کاملا نامطلوب باشند.

انتظار می رود غول های نفتی ضررهای سنگینی را متحمل شوند. مشکل اینجاست که جایی برای پنهان شدن وجود ندارد. قیمتهای نفت در سه ماهه دوم در رکورد تاریخی پایینی قرار داشتند و حتی برای مدتی منفی شدند. معمولا در طول رکود، دارایی های پالایش پایین دستی به کمک غول های نفتی می آمدند زیرا قیمت های پایین نفت باعث کاهش هزینه تولید و ارزان تر شدن سوخت ها شده و تقاضا برای سوخت را تقویت می کرد. اما پاندمی ویروس کرونا باعث تعطیلی همه جا شده و تقاضا به شدت افت کرده است. با محبوس شدن میلیون ها نفر در خانه شان، دیگر ارزانی سوخت اهمیتی ندارد و در نتیجه حاشیه سود پالایش نفت سقوط کرده است. تقاضا برای پتروشیمی هم وضعیت مشابهی داشته است. بعید است واحدهای پتروشیمی وضعیت مالی غول های نفتی را بهبود ببخشند. در این بین، بازار جهانی LNG هم سقوط کرده است. گاز طبیعی بخش دیگری بوده که دچار رکود شده است در حالی که غول های نفت برای رشد آینده خود در این بخش حساب کرده بودند. کووید ۱۹ بازارهای گاز را هم درهم شکسته است. شاید آمار به آن بدی که تصور می رود، نباشد. شرکت اکوئینور نروژ روز جمعه سود غیرمنتظره و درآمد ۳۵۰ میلیون دلار برای سه ماهه دوم را گزارش کرد. اگرچه این رقم حدود ۹۰ درصد کمتر از مدت مشابه سال گذشته بود اما فراتر از برآورد تحلیلگران بود. این غول نفتی نروژی اعلام کرد عملکرد بهتر از حد مطلوبش به دلیل تولید نفت و گاز نبوده بلکه تا حدودی به دلیل سودی بوده که از معاملات نفت و گاز برده است. یک موضوع دیگر، عدم تغییر پیش بینی قیمت نفت بلندمدت از سوی اکوئینور بوده است. شرکت های BP و شل ناچار شدند با کاهش ارزش داراییهای نفتی شان ناچار شدند ضرر یکباره به ترتیب ۱۷.۵ میلیارد دلار و ۱۵ تا ۲۲ میلیارد دلار را متحمل شوند اما شرکت اکوئینور با اجتناب از تغییر پیش بینی قیمت نفت، از هر گونه کاهش ارزش دارایی های نفتی اجتناب کرد.

در ماه ژوئن چین از عربستان بیش از هر کشور دیگری نفت وارد کرد

داده‌های اداره کل کالای چین که امروز منتشر شد، نشان داد در ماه ژوئن واردات نفت خام از عربستان سعودی به ۸.۸۸ میلیون تن، معادل ۲.۱۶ میلیون بشکه در روز، رسیده است.

واردات نفت خام چین از عربستان سعودی در ماه ژوئن ۱۵ درصد نسبت به سال گذشته جهش داشت. این در حالی اتفاق افتاد که با سقوط سنگین قیمت‌های نفت خام در ماه‌های مارس و آوریل پالایشگاه‌ها حجم بی‌سابقه‌ای نفت سفارش دادند و به این ترتیب جایگاه عربستان به عنوان اولین تأمین‌کننده نفت خام چین تثبیت شد. داده‌های اداره کل کالای چین در روز یکشنبه منتشر شد و نشان داد در ماه ژوئن واردات نفت خام از عربستان سعودی به ۸.۸۸ میلیون تن، معادل ۲.۱۶ میلیون بشکه در روز، رسیده است. این میزان واردات مشابه واردات ماه می‌بود اما از سطح واردات ۱.۸۹ میلیون تن در روز سال گذشته خیلی بالاتر بود. رکوردزنی واردات از عربستان سعودی به دنبال جنگ قیمت نفت بین روسیه و عربستان به عنوان دو صادرکننده برتر نفت در جهان اتفاق افتاد و با افت تقاضای شدید ناشی از پاندمی کرونا همزمان شد. در ماه ژوئن واردات نفت خام از روسیه ۷.۹۸ میلیون تن یا ۱.۹۵ میلیون بشکه در روز بود که این میزان ۷ درصد از واردات ۱.۸۲ میلیون بشکه در روز ماه می بیشتر شده بود.

خبر

گمرک:

مرز چذابه هنوز باز نشده است

با وجود همه تلاش ها برای بازگشایی مرز چذابه، تا این لحظه، این مرز باز نشده است.

پس از پیگیری های متعدد، بنا بود این مرز روز پنجشنبه (دوم مرداد)، بازگشایی شود. ولی به دلیل عدم استقرار تیم قرنطینه عراقی به امروز موکول شد.

در این باره سید روح الله لطیفی - دبیر شورای اطلاع رسانی گمرک - گفت: از آنجاکه ستاد مقابله با کرونای عراق نیز ملاحظاتی را باید لحاظ می کرد، با وجود استقرار پرسنل گمرک و اصلاح فرایندها در مرز چذابه، امروز نیز این مرز بازگشایی نشد. وی افزود: پیش بینی می شود در صورت عدم بروز مشکلات پیش بینی نشده، تا پایان هفته یا نهایتا هفته آینده این مرز بازگشایی شود. لطیفی اظهار امیدواری کرد که همزمان مجوز واردات از این مرز، ازسوی بغداد نیز صادر شود تا همزمان با بازگشایی مرز، فعالیت تجاری و تبادل کالاها نیز آغاز شود.

سرمایه صندوق ضمانت تعاون افزایش یافت

با اصلاح اساسنامه صندوق ضمانت سرمایه‌گذاری تعاون از سوی هیات وزیران، سرمایه این صندوق از محل سود انباشته به مبلغ ۱۶۵۰ میلیارد ریال افزایش یافت.

هیات وزیران در جلسه یکم تیر ماه ۱۳۹۹ به پیشنهاد وزارت تعاون، کار و رفاه اجتماعی و به استناد ماده واحده قانون استفساریه در خصوص اختیار اصلاح اساسنامه سازمان‌ها، شرکت‌ها و مؤسسات دولتی و وابسته به دولت، ماده (۴) اساسنامه صندوق ضمانت سرمایه گذاری تعاون را اصلاح کرد. بر این اساس، سرمایه صندوق مبلغ یک هزار و ۶۵۰ میلیارد ریال است که به ۱۶ میلیون و ۵۰۰ هزار سهم یکصد هزار ریالی تقسیم شده و تمامی آن متعلق به دولت است. افزایش سرمایه یادشده از محل سود انباشته تأمین شده است. مقام معظم رهبری در خرداد ماه سال ۱۳۸۴، به‌منظور ایجاد تحول اساسی در اقتصاد ملی، سیاست‌های کلی اصل ۴۴ قانون اساسی را با رویکرد کاهش نقش دولت در اقتصاد و افزایش نقش بخش غیردولتی، با اولویت بخش تعاون، در سه بند «الف»، «ب» و «ج» با محوریت حضور مردم در اقتصاد، به رؤسای قوای سه‌گانه ابلاغ فرمودند. دولت نیز در راستای سیاست‌های ابلاغی به منظور تأمین شرایط و امکانات اشتغال برای همه و تحقق عدالت اجتماعی و توزیع عادلانه ثروت، اهتمام ویژه‌ای به ایجاد فضای امن برای سرمایه‌گذاری و رفع موانع آن در بخش تعاون داشته است؛ به طوری که با همکاری مجلس شورای اسلامی و به موجب تبصره یک بند «و» ماده ۹ قانون اصلاح موادی از قانون برنامه چهارم توسعه اقتصادی، اجتماعی و فرهنگی جمهوری اسلامی ایران و در اجرای سیاست‌های کلی اصل ۴۴ قانون اساسی مصوب ۱۳۸۷، علاوه بر تأسیس بانک توسعه تعاون، به ایجاد صندوق ضمانت سرمایه‌گذاری تعاون، به عنوان یک نهاد تخصصی در بخش تعاون اقدام کرده است.

آگهی تغییرات شرکت بساعد نور خرم شرکت سهامی خاص به شماره ثبت ۵۸۶۷ و شناسه ملی ۱۰۸۶۱۳۰۷۴۴۴ به استناد صورتجلسه مجمع عمومی عادی بطور فوق العاده مورخ ۱۳۹۹.۰۳.۱۲ تصمیمات ذیل اتخاذ شد : ۰ اعضا: هیئت مدیره به قرار ذیل انتخاب گردیدند: مهدی بهاروند به شماره ملی ۴۰۷۲۷۶۳۵۲۷ حمیدرضا بهاروند به شماره ملی ۴۰۷۰۸۷۴۱۶۱ منصوره بهزادیان به شماره ملی ۴۰۶۰۲۹۲۹۲۳ برای مدت دو سال انتخاب گردیدند. سمت اعضا، هیئت مدیره به قرار ذیل تعیین گردیدند: حمیدرضا بهاروند به شماره ملی ۴۰۷۰۸۷۴۱۶۱ به سمت مدیر عامل و عضو هیات مدیره مهدی بهاروند به شماره ملی ۴۰۷۲۷۶۳۵۲۷ به سمت رئیس هیات مدیره منصوره بهزادیان به شماره ملی ۴۰۶۰۲۹۲۹۲۳ به سمت نایب رئیس هیات مدیره برای مدت دوسال انتخاب شدند. کلیه اسناد و اوراق بهادار و تعهد آور بانکی از قبیل چک ، سفته ، بروات ، قراردادها و عقود اسلامی و نامه های عادی و اداری شرکت به امضا، مدیرعامل همراه با مهر شرکت دارای اعتبار می باشد مریم مرادعلی وند به شماره ملی ۵۲۸۹۷۶۲۸۸۴ به عنوان بازرس اصلی سارا مرادعلی وند به شماره ملی ۵۲۸۹۷۶۲۹۰۶ به عنوان بازرس علی البدل برای یک سال مالی انتخاب گردیدند. روزنامه کثیرالانتشار کلید جهت نشر آگهی های شرکت تعیین شدند.
اداره کل ثبت اسناد و املاک استان لرستان اداره ثبت شرکت ها و موسسات غیرتجاری خرم آباد (۹۲۵۴۶۰)

آگهی تغییرات شرکت تمدن سازه نیکان شرکت سهامی خاص به شماره ثبت ۱۳۳۱۴ و شناسه ملی ۱۴۰۰۷۹۶۳۰۲۸ به استناد صورتجلسه مجمع عمومی عادی بطور فوق العاده مورخ ۱۳۹۸.۰۶.۳۰ تصمیمات ذیل اتخاذ شد : اعضا: هیئت مدیره به قرار ذیل انتخاب گردیدند: فریبرز ملکی فر به کد ملی ۴۱۹۹۷۱۷۲۶۹ فرزاد ملکی فر به کد ملی ۴۱۹۰۲۹۴۷۸۰ سعیده ملکی فر به کد ملی ۴۱۹۹۸۱۶۷۹۸ برای مدت دو سال انتخاب گردیدند سمت اعضا هیات مدیره به قرار ذیل میباشند: فرزاد ملکی فر به کد ملی ۴۱۹۰۲۹۴۷۸۰ به سمت مدیرعامل و رئیس هیئت مدیره فریبرز ملکی فر به کد ملی ۴۱۹۹۷۱۷۲۶۹ به سمت نایب رئیس هیئت مدیره سعیده ملکی فر به کد ملی ۴۱۹۹۸۱۶۷۹۸ به سمت عضو هیئت مدیره برای مدت دو سال انتخاب گردیدند. کلیه اسناد و اوراق بهادار و تعهدآور شرکت از قبیل چک ، سفته ،بروات ،قراردادها و عقود اسلامی با امضا، فرزاد ملکی فر همراه با مهر شرکت معتبر می باشد. مهران تیموری آزادبخت به کد ملی ۴۱۹۰۱۰۵۹۹۶ به سمت بازرس اصلی حسن قبادی کوره خسروی به کد ملی ۴۱۹۰۰۵۰۹۳۸ به سمت بازرس علی البدل برای یک سال مالی انتخاب گردید. روزنامه کثیرالانتشار کلید جهت نشر آگهی های شرکت تمدن سازه نیکان انتخاب شد.
اداره کل ثبت اسناد و املاک استان لرستان اداره ثبت شرکت ها و موسسات غیرتجاری خرم آباد (۹۲۵۴۹۶)

آگهی تغییرات شرکت باشگاه فرهنگی ورزشی داتیس لرستان شرکت سهامی خاص به شماره ثبت ۷۹۳۰ و شناسه ملی ۱۰۷۴۰۰۷۰۴۱۶ به استناد صورتجلسه مجمع عمومی عادی بطور فوق العاده مورخ ۱۳۹۸.۱۱.۰۱۲ تصمیمات ذیل اتخاذ شد : ۰ اعضا: هیئت مدیره به قرار ذیل انتخاب گردیدند: مسعود عبدی به شماره ملی ۴۰۷۲۸۵۹۷۹۶ شرکت آرین سازه رابین به شناسه ملی ۱۰۸۶۱۳۰۰۱۳۱ با نمایندگی نورمحمدعبدی به شماره ملی ۴۰۷۱۳۲۱۷۰۹ شرکت خرم رواق سازان به شناسه ملی ۱۰۸۶۱۳۱۵۷۴۹ با نمایندگی داریوش عبدی به شماره ملی ۴۰۷۱۳۲۴۴۲۲ برای مدت دو سال انتخاب شدند. سمت اعضا: هیئت مدیره به قرار ذیل تعیین گردیدند: فاطمه مرادی فرد به شماره ملی ۴۰۷۱۳۱۰۶۰۱ به سمت مدیر عامل (خارج از سهامداران) مسعود عبدی به شماره ملی ۴۰۷۲۸۵۹۷۹۶ به سمت رئیس هیات مدیره شرکت آرین سازه رابین به شناسه ملی ۱۰۸۶۱۳۰۰۱۳۱ با نمایندگی نورمحمدعبدی به شماره ملی ۴۰۷۱۳۲۱۷۰۹ به سمت نایب رئیس هیات مدیره شرکت خرم رواق سازان به شناسه ملی ۱۰۸۶۱۳۱۵۷۴۹ با نمایندگی داریوش عبدی به شماره ملی ۴۰۷۱۳۲۴۴۲۲ به سمت عضو هیات مدیره شرکت آرین سازه رابین به شناسه ملی ۱۰۸۶۱۳۰۰۱۳۱ با نمایندگی نورمحمد عبدی یا مسعود عبدی هریک به تنهایی همراه با مهر شرکت دارای اعتبار می باشد. محمد غلامرضایی به شماره ملی ۴۰۷۲۴۳۰۲۸۵ به عنوان بازرس اصلی فرشاد امیری به شماره ملی ۴۰۷۳۴۳۲۵۲۴ به عنوان بازرس علی البدل برای یک سال مالی انتخاب گردیدند روزنامه کثیرالانتشار کلید جهت نشر آگهی های شرکت تعیین شد.
اداره کل ثبت اسناد و املاک استان لرستان اداره ثبت شرکت ها و موسسات غیرتجاری خرم آباد (۹۲۵۵۰۱)

آگهی تغییرات شرکت آرین سازه رابین شرکت سهامی خاص به شماره ثبت ۵۰۷۹ و شناسه ملی ۱۰۸۶۱۳۰۰۱۳۱ به استناد صورتجلسه مجمع عمومی فوق العاده مورخ ۱۳۹۹.۰۲.۰۱۲ تصمیمات ذیل اتخاذ شد : تعداد اعضا هیات مدیره شرکت از ۶ نفر به ۳ کاهش یافت و ماده مربوطه در اساسنامه اصلاح گردید.
اداره کل ثبت اسناد و املاک استان لرستان اداره ثبت شرکت ها و موسسات غیرتجاری خرم آباد (۹۲۵۵۰۳)

آگهی تغییرات شرکت آرین سازه رابین شرکت سهامی خاص به شماره ثبت ۵۰۷۹ و شناسه ملی ۱۰۸۶۱۳۰۰۱۳۱ به استناد صورتجلسه مجمع عمومی عادی بطور فوق العاده مورخ ۱۳۹۹.۰۲.۰۱۲ تصمیمات ذیل اتخاذ شد : اعضا هیئت مدیره به قرار ذیل انتخاب گردیدند : مسعود عبدی به شماره ملی ۴۰۷۲۸۵۹۷۹۶ نورمحمد عبدی به شماره ملی ۴۰۷۱۳۲۱۷۰۹ فاطمه مرادی فرد به شماره ملی ۴۰۷۱۳۱۰۶۰۱ برای مدت دو سال انتخاب گردیدند هادی فاضلی به شماره ملی ۴۰۷۲۷۰۵۳۱۴ به عنوان بازرس اصلی محمد غلامرضایی به شماره ملی ۴۰۷۲۴۳۰۲۸۵ به عنوان بازرس علی البدل برای یک سال مالی انتخاب گردید. روزنامه کثیرالانتشار کلید جهت نشر آگهی های شرکت آرین سازه رابین انتخاب شد. سمت اعضا هیات مدیره به قرار ذیل میباشند: مسعود عبدی به شماره ملی ۴۰۷۲۸۵۹۷۹۶ به سمت مدیرعامل و رئیس هیات مدیره نورمحمد عبدی به شماره ملی ۴۰۷۱۳۲۱۷۰۹ به سمت نایب رئیس هیات مدیره فاطمه مرادی فرد به شماره ملی ۴۰۷۱۳۱۰۶۰۱ به سمت عضو هیات مدیره برای مدت دو سال انتخاب گردیدند کلیه اسناد و اوراق بهادار و تعهد آور بانکی از قبیل چک، سفته، بروات، قراردادها و عقود اسلامی و نامه های عادی و اداری شرکت به امضا، مسعود عبدی یا نورمحمد عبدی هریک به تنهایی همراه با مهر شرکت دارای اعتبار می باشد.
اداره کل ثبت اسناد و املاک استان لرستان اداره ثبت شرکت ها و موسسات غیرتجاری خرم آباد (۹۲۵۵۰۲)

آگهی تغییرات شرکت خرم گهر لرستان شرکت سهامی خاص به شماره ثبت ۱۲۷۲ و شناسه ملی ۱۴۰۰۷۰۳۲۳۷۰ به استناد صورتجلسه مجمع عمومی فوق العاده مورخ ۱۳۹۹.۰۳.۰۱ تصمیمات ذیل اتخاذ شد : سرمایه شرکت از مبلغ ۰۰۰۰۰۰ ۱ میلیون ریال به مبلغ ۳۰۰۰۰۰۰۰۰ ریال منقسم به ۱۰۰ سهم ۳۰۰۰۰۰۰ ریالی با نام که تماما از محل پرداخت نقدی برابر گواهی شماره ۷۴۰۲۷۰۹۰۸ مورخ ۱۳۹۸.۲.۳۱ بانک تجارت شعبه دانشگاه خرم آباد کد ۲۷۰۹۰ و از طریق بالابردن مبلغ اسمی سهام موجود افزایش یافت و ماده مربوط در اساسنامه اصلاح گردید.
اداره کل ثبت اسناد و املاک استان لرستان اداره ثبت شرکت ها و موسسات غیرتجاری خرم آباد (۹۲۵۵۰۹)

آگهی تغییرات شرکت امواج کالای الیگودرز سهامی خاص به شماره ثبت ۶۲۸ و شناسه ملی ۱۰۹۸۰۲۴۴۲۷۲ به استناد صورتجلسه مجمع عمومی فوق العاده مورخ ۱۳۹۹.۰۳.۱۱ و مجوز شماره ۸۱۰۷۸۲۵ مورخ ۱۳۹۹.۰۳.۱۸ اداره کل راهداری و حمل و نقل جاده ای استان لرستانتصمیمات ذیل اتخاذ شد: – تعداد اعضا هیات مدیره شرکت از ۶ نفر به ۳ کاهش یافت و ماده مربوطه در اساسنامه به شرح فوق اصلاح گردید.
اداره کل ثبت اسناد و املاک استان لرستان مرجع ثبت شرکت ها و موسسات غیرتجاری الیگودرز (۹۲۵۵۳۴)

آگهی تغییرات شرکت امواج کالای الیگودرز سهامی خاص به شماره ثبت ۶۲۸ و شناسه ملی ۱۰۹۸۰۲۴۴۲۷۲ به استناد صورتجلسه مجمع عمومی عادی بطور فوق العاده مورخ ۱۳۹۹.۰۳.۱۱ و مجوز شماره ۸۱۰۷۸۲۵ مورخ ۱۳۹۹.۰۳.۱۸ اداره کل راهداری و حمل و نقل جاده ای استان لرستان تصمیمات ذیل اتخاذ شد: – اعضا هیئت مدیره به قرار ذیل انتخاب گردیدند: جمال یاراحمدی به شماره ملی ۴۱۷۰۰۷۸۴۴۶ علی یاراحمدی به شماره ملی ۴۱۶۰۵۰۶۱۰۰ معصومه پرستار به شماره ملی ۰۰۷۶۴۳۹۳۱۳ برای مدت دو سال. – سمت اعضا هیئت مدیره به قرار ذیل تعیین گردید: جمال یاراحمدی به شماره ملی ۴۱۷۰۰۷۸۴۴۶ به سمت رئیس هیات مدیره علی یاراحمدی به شماره ملی ۴۱۶۰۵۰۶۱۰۰ به سمت نایب رئیس هیات مدیره معصومه پرستار به شماره ملی ۰۰۷۶۴۳۹۳۱۳ به سمت عضو هیات مدیره جمال یاراحمدی به شماره ملی ۴۱۷۰۰۷۸۴۴۶ به سمت مدیرعامل برای مدت دو سال. – کلیه اسناد و اوراق بهادار و تعهد آور بانکی از قبیل چک، سفته، بروات، قراردادها و عقود اسلامی و نامه های عادی و اداری شرکت به امضای جمال یاراحمدی همراه با مهر شرکت معتبر می باشد. – محمدرضا پناهی به شماره ملی ۴۱۷۱۹۹۶۶۸۶ به عنوان بازرس اصلی و محمد ضیائی به شماره ملی ۴۱۷۲۰۲۳۸۲۷ به عنوان بازرس علی البدل برای یک سال مالی انتخاب گردید. – روزنامه کثیرالانتشار کلید جهت نشر آگهی های شرکت امواج کالای الیگودرز انتخاب شد.
اداره کل ثبت اسناد و املاک استان لرستان مرجع ثبت شرکت ها و موسسات غیرتجاری الیگودرز (۹۲۵۵۳۵)

مفقودی

برگ سبز خودروی چک مدل ۱۳۹۶ به رنگ سفید روغنی با شماره انتظامی ۱۴ د ۲۵۹ ایران ۷۴ متعلق به خانم زهرا ارکاک فرزند قلی با شماره شماره ملی ۳۶۷۳۴۱۰۰۳۲ مفقود و از درجه اعتبار ساقط میباشد
۲۵۵۱

روزنامه صبح ایران کلید
سه‌شنبه ۷ مرداد ۱۳۹۹ / شماره ۱۳۷۳ / سال هفتم

دریچه

عضو هیات علمی دانشگاه علوم پزشکی ایران:

کرونا در سالمندان شدیدتر است

عضو هیات علمی دانشگاه علوم پزشکی ایران، با اشاره به تغییرات فیزیولوژیک بدن سالمندان، گفت: اگر افراد سالمند به کووید ۱۹ مبتلا شوند، بیماری در آنها شدیدتر باشد.

شیما جزایری، افزود: با افزایش سن نیاز افراد به برخی مواد مغذی بیشتر می‌شود، از طرفی دریافت‌ها هم کم می‌شود و این موضوع روی سیستم ایمنی تأثیر می‌گذارد.

وی ادامه داد: تغییرات دیگری هم در سالمندی اتفاق می‌افتد که باعث می‌شود شدت بیماری بیشتر شود. یکی از آنها تغییراتی است که در توده چربی و عضلانی به وجود می‌آید. اصولاً توده عضلانی بدن می‌تواند برای بدن بسیار مفید باشد اما با افزایش سن و از ۳۰ سالگی به بعد هر ۱۰ سال ۲ تا ۳ درصد از حجم عضلات کم می‌شود.

جزایری افزود: اگر ۱۵ درصد از توده عضلانی خودمان را از دست بدهیم به آن «سارکوپنی» یا تحلیل توده عضلانی گفته می‌شود و بسیار ما را آسیب پذیر تر می‌کند. از سوی دیگر هر چه توده عضلانی کم می‌شود توده چربی افزایش می‌یابد و چربی اضافی خوب نیست.

عضو هیأت علمی دانشگاه علوم پزشکی ایران، تاکید کرد: چاقی یکی از عواملی است که باعث شدت کووید ۱۹ می‌شود. از ۷۰ سالگی به بعد توده چربی هم کم می‌شود و اگر کاهش وزن بیش از حد باشد سوءتغذیه پروتئین انرژی ایجاد می‌شود و افرادی که این سوءتغذیه را دارند مستعد بیماری‌ها هستند.

وی اظهار کرد: سالمندان باید تغذیه خوب داشته باشند و پروتئین کافی دریافت کنند تا توده عضلانی را حفظ کنند. سالمندان در خانه هم می‌توانند تحرک داشته باشند و فعالیت‌های هوازی و فعالیت‌هایی که باعث ساخته شدن عضلات می‌شود مثل وزنه زدن انجام دهند.

جزایری ادامه داد: حواسشان به تغذیه و دریافت پروتئین باشد تا توده عضلانی را حفظ کنند. سالمندان باید به کاهش وزن شأن حساس باشند. سرخود رژیم نگیرند. اگر می‌بینیم سالمندی بی دلیل لاغر می‌شود به فکر باشیم تا جلوی کاهش توده عضلانی را بگیریم

اتهدید قضائی مطب ها اشتباه است

رئیس کل سازمان نظام پزشکی ایران، در نامه ای به معاون بهداشت وزارت بهداشت، پیرامون وضعیت جامعه پزشکی در مواجهه با بیماران کووید ۱۹ توضیحاتی ارائه داد.

محمدرضا ظفرقندی، در این نامه به علیرضا رئیسی، نوشته است: خدمات نجات بخش جامعه پزشکی در ایام بیماری کووید ۱۹ چه در بخش خصوصی و چه در بخش دولتی همواره مورد تحسین و تقدیر مردم و مسئولین نظام و دولت بوده است.

لذا وظیفه خود می‌دانم نکاتی را متذکر شوم.

۱- با توجه به قوانین و مقررات موجود و سازوکار مشخص نظارتی بر مطب‌ها و دفاتر کار از سوی وزارت بهداشت و دانشگاه‌های علوم پزشکی، احاله موضوع و مکاتبه برای اجرای پروتکل‌های بهداشتی در مطب‌ها به سازمان نظام پزشکی، بلاوجه و بر خلاف قواعد و مقررات است.

۲- به نظر می‌رسد در مواردی که حل و فصل مشکلات با توجه به اختیارات قانونی در حوزه سلامت و در ستاد مبارزه با کرونا در داخل خانواده پزشکی کشور میسر است، اتخاذ روش‌های تهدیدی و ارجاع موضوع به قوه قضائیه و دادستان کشور نه تنها نتیجه مثبتی نخواهند داشت بلکه موجب آزردگی خاطر و روحیه پزشکان خدوم و فداکاری خواهد شد که در شرایط کنونی از جان خود مایه گذاشته‌اند. لازم به ذکر است اگرچه ممکن است آغاز این روش‌ها و ارجاعات غیر معمول به دست و قلم شما جاری شود ولی مطمئن باشید ادامه و پایان آن در اختیار شما نخواهد بود.

۳- همانطور که در مکاتبه قبلی عرض کردم اساساً مقایسه حرفه پزشکی و طبابت چه در مطب‌ها و چه در بیمارستان‌ها با کسب و کارها و مشاغل دیگر و استخراج نتیجه و اعلام آن «قیاس مع الفارق» و فاقد مبنای صحیح و علمی است.

۴- در مورد قطع زنجیره انتقال بیماری هم ضمن تأکید مکرر بر ضرورت رعایت ضوابط بهداشتی در همه مراکز بهتر است به جای آدرس غلط دادن و پرداختن به معلول‌ها و معضل، مراجعه تعداد زیاد بیماران به طوری که فاصله‌گذاری فیزیکی را عملاً غیر ممکن می‌سازد، به صورت علمی و علتی دلایل اصلی و تصمیم‌هایی که منجر به اوج‌گیری مجدد بیماری کرونا شد، بررسی و به مردم اعلام شود.

سازمان نظام پزشکی مجموعه علمی و مستندی در این زمینه فراهم کرده که در صورت لزوم ارائه خواهد شد.

در خاتمه وظیفه خود می‌دانم ضمن تعظیم و تجلیل از فداکاری‌ها و ایثار کادر درمان و جامعه پزشکی کشور که در خطوط مقدم این عرصه خطیر به مردم شریف این مرز و بوم خدمت می‌کنند و در این راه با بیش از ۵۰۰۰ مورد ابتلاء به بیماری و ۱۵۰ شهید خدمت نماد ماندگاری از شرف و افتخار را برافراشته‌اند، مجدداً از همکاران ارجمند درخواست می‌نمایم، برای حفظ سلامت خود و کادر درمان و امکان ادامه خدمت به بیماران نیازمند ترتیبی اتخاذ فرمائید که با نظارت و رعایت دقیق و بیش از پیش ضوابط بهداشتی و اصول حفاظتی در مطب‌ها و محل کار، از اشاعه بیماری جلوگیری شود.



ماسک با قیمت دولتی در عطاری ها هست نه داروخانه ها

رئیس انجمن داروسازان استان تهران، در نامه ای به رئیس سازمان غذا و دارو، توضیحاتی پیرامون عدم توزیع ماسک با قیمت مصوب دولتی در داروخانه های تهران ارائه داد.

سید حمید خوئی، در این نامه خطاب به محمدرضا شانه ساز رئیس سازمان غذا و دارو، نوشت: چنانچه استحضار دارید از ابتدای دوران شروع کرونا، نهادهای اجرایی دولتی نرخ‌های مصوبی را برای ماسک محافظ اعلام نموده و سپس بر مبنای آن، داروخانه‌ها بارها متهم به گران فروشی شده‌اند، از جمله در هفته جاری به طور مکرر در برنامه‌های صدا و سیمای جمهوری اسلامی ایران انگشت اتهام گران فروشی ماسک به سوی داروخانه‌ها نشانه رفت. به استحضار عالی می‌رساند که از ابتدای شروع کرونا در کشور تا به امروز حتی یک عدد ماسک سه لایه پرستاری با قیمت مصوب دولتی در داروخانه‌های استان تهران جهت عرضه مراجعین توزیع نشده است. این در حالی است که طی ماه‌های گذشته انواع ماسک‌های محافظ استاندارد و غیر استاندارد در خارج از داروخانه‌ها اعم از عطاری‌ها و سوپر مارکت ها و دیگر مراکز بدون کمترین نظارتی بر کیفیت و قیمت عرضه شده و می‌شود.

معاون آموزشی وزارت بهداشت:

سه چهارم دستیاران پزشکی بدون آزمون پذیرش می‌شوند

حقدوست گفت: احتمالا بیش از سه چهارم دستیاران واجد شرایطی خواهند بود که می‌توانند بدون امتحان مشخص و در اسرع وقت به چرخه ارائه خدمات وارد شوند.



علی اکبر حقدوست ضمن قدردانی از زحمات طاقت فرسای اعضای هیات علمی بالینی و دستیاران سال آخر پزشکی در ایام سخت کرونا گفت: امتحان ارتقاء گواهی نامه و دانشنامه تخصصی یکی از دغدغه‌های اصلی شما بزرگواران بوده و هست. حفظ استانداردهای آموزشی از یک طرف و کاهش فشار روانی از طرف دیگر و صدالبته توجه خاص به تامین نیازهای درمانی سطح کشور، شرایط ویژه‌ای را ایجاد نموده است که نیاز به اتخاذ تدابیر و تصمیمات جدی را پررنگ می‌کند.

وی تصریح کرد: بعد از رایزنی‌های گسترده به لطف خداوند تصمیمات اعلام شده وزارت به نظر تامین کننده حداکثری خواسته‌های تمامی ذی‌نفعان است.

حقدوست خطاب به اعضای هیات علمی بالینی و دستیاران سال آخر پزشکی بیان کرد: با توجه به استقلال بخش‌های آموزشی و نظرات دانشگاهها و مورد سوابق تحصیلی، احتمالا بیش از سه چهارم دستیاران واجد شرایطی خواهند بود که می‌توانند بدون امتحان مشخص شمرده شده و در اسرع وقت به چرخه ارائه خدمات وارد شوند.

او افزود: بدین شکل هم در شهریور ماه نیروهای توانمند و پرانرژی نیازهای اصلی درمان را پاسخ خواهند داد و هم این متخصصین جدید فرصت خواهند داشت قبل از شروع سال تحصیلی زمینه استقرار خانواده خود را در محل تعیین شده ساده‌تر فراهم نمایند.

معاون آموزشی وزارت بهداشت با اشاره به اینکه اهمیت آزمون دانشنامه برای دستیاران ساعی بر کسی پوشیده نیست،گفت: این عزیزان سالها با صرف وقت بسیار بالا تلاش می‌کنند با ارتقاء دانش و مهارت خود به سطح برتر دست پیدا کنند و شرایط خاص کرونا و فشارهای ماههای اخیر از یک طرف و نیاز وافر بخش درمان باعث شده است که دغدغه این گروه از دستیاران افزایش یابد.

او تصریح کرد: به همین دلیل تصمیم گرفته شد تا در امتحان سال جاری در شهریورماه برای داوطلبینی که در شهریورماه طرح خود را آغاز می‌کنند در امتحان امتیازاتی در نظر گرفته شود تا اگر ایشان از وقت مطالعه خود برای ارائه خدمت و شروع به کار سریعتر می‌کاهند به شکل‌گیری منطبق بر چارچوب‌های قانونی کمک شوند.

حقدوست اظهارداشت: طبیعی است همه این موارد جزئیات بسیاری دارد که به تدریج به اطلاع خواهد رسید تا دغدغه ها کاهش و سوالات بی جواب باقی نماند.

درخواست بیماران خاص از قالیباف

وعده‌هایی که بر زمین مانده است

مدیرعامل کانون هموفیلی ایران، با اشاره به چالش‌های بیماران خاص، خواسته‌هایی را با رئیس مجلس شورای اسلامی مطرح کرد.



احمد قویدل، به مناسبت پنجمین روز هفته حمایت از بیماران هموفیلی که روز هموفیلی و مجلس شورای اسلامی نامگذاری شده است، گفت: مهم‌ترین رکن گرامی داشت هفته حمایت در سال ۱۳۹۹ طرح موضوع رفاه اجتماعی برای بیماران هموفیلی است. بی تعارف مجلس شورای اسلامی تا کنون عملاً قانون خاصی در حوزه بیماران خاص از جمله هموفیلی‌ها تصویب ننموده است.

وی افزود: یکی از درخواست‌های مهم بیماران خاص تشکیل فراکسیون حمایت از بیماران خاص در مجلس است. نمایندگان مجلس در دوران کاندیداتوری بارها قول تشکیل این فراکسیون را داده‌اند اما وقتی به مجلس می‌رسند وعده‌های خود را فراموش می‌کنند. ما ابراز امیدواری می‌کنیم با هدایت ریاست جدید مجلس، توجه مجلس به امور بیماران دردمند خاص و دیر درمان جلب گردد. متأسفانه عدم توجه به حوزه رفاه اجتماعی بیماران خاص یک امر جدی در کشور است.

مدیرعامل کانون هموفیلی ایران ادامه داد: وزارت بهداشت در ذات مأموریت خود عملاً به حوزه رفاه اجتماعی وارد نمی‌شود، سازمان بهزیستی و کمیته امداد شرایط ویژه‌ای برای حمایت از مددجویان خود دارند و عملاً مباحث حوزه رفاه اجتماعی بیماران و برخی از امور بیماران درمانی و دارویی بیماران نیازمند تصویب قانون جامع برای حمایت از بیماران خاص است.

قویدل افزود: پیوند مجلس و وزارت رفاه برای چنین حمایتی ضرورت تام دارد. برای نمونه حق بازنشستگی پیش از موعد بیماران خاص از جمله بیماران هموفیلی که درخواست به حق و عادلانه‌ای است یک مطالبه مهم جامعه بیماران خاص کشور است. بدیهی است یک بیمار هموفیلی نتواند مانند یک انسان عادی ۳۰ سال کار کند و بازنشسته شود.

وی گفت: این اظهار نظر کانون صرفاً نیست بیش از ۷۰ پزشک و کارشناس برجسته این حوزه در این رابطه اظهار نظر نموده‌اند. یک بیمار هموفیلی شدید حداکثر بتواند ۲۰ سال خدمت کند و ادامه کار وی بعد از ۲۰ سال فقط برای دولت و خانواده وی هزینه مضاعف دارد و بیمار هم از کیفیت زندگی مطلوبی برخوردار نیست.

مدیرعامل کانون هموفیلی ایران افزود: تصویب این قوانین با توجه به بار مالی برای کشور نیازمند تقدیم لایحه است و عملاً وزارت رفاه در این حوزه باید به یاری بیماران خاص بیاید. اصلاح قانون از کار افتادگی که منشأ محرومیت بیماران مبتلا به بیماری‌های ارثی از حق از کارافتادگی است نیز از جمله دیگر مطالبات بیماران هموفیلی و دیگر مبتلایان به انواع بیماری‌های ارثی است. به استناد این قانون افراد تحت پوشش تأمین اجتماعی نمی‌توانند به دلیل بیماری که قبل از شروع به کار مبتلا بوده‌اند، از کار افتاده شوند.

وی همچنین در رابطه با سهام عدالت، گفت: متأسفانه به رغم دستور صریح رئیس جمهور وقت که اختصاص سهام عدالت را به بیماران هموفیلی در اولویت قرار داده بودند و ثبت نام‌های ضروری که انجام شد متأسفانه سهام عدالت به بیماران هموفیلی اختصاص نیافت و به سادگی این بیماران به علت زیرساخت‌های ضعیف فنی در زمره جاماندگان سهام عدالت قرار گرفته‌اند.

قویدل افزود: امیدواریم مجلس به این موضوع توجه جدی نماید. منصفانه نیست بیمارانی که تمام مراحل ثبت نام را انجام داده و اطلاعات آنها به موقع در اختیار وزارت بهداشت قرار گرفته بود به علت ناهماهنگی از سهام عدالت محروم باشند.

مدیرعامل کانون هموفیلی ایران ادامه داد: در حال حاضر بانک اطلاعاتی بیماران در وزارت بهداشت وجود دارد دستور اولویت هم وجود دارد، به نظر ما جبران این خطا برای مسئولین اختصاص سهام عدالت مهیا است اما به ما پاسخ داده‌اند به انتظار مصوبه مجلس برای جاماندگان سهام عدالت باشید. ما روز هموفیلی و مجلس به ریاست مجلس شورای اسلامی سلام می‌گوئیم و در انتظار عکس العمل ایشان و دیگر نمایندگان در رابطه با مشکلات بیماران خاص هستیم.

خبر

گزارش‌های وزارت بهداشت نشان می‌دهد؛

۵۰ درصد تخت های ویژه استان تهران در اشغال بیماران کرونایی است

موارد بستری‌های روزانه بیماران کرونایی در استان تهران طی یک ماه گذشته دو برابر افزایش یافته است.

سیما سادات لاری سخنگوی وزارت بهداشت، با اشاره به جمع آوری گزارش‌های روزانه از دانشگاه‌های علوم پزشکی، گفت: همانند روزهای گذشته استان‌های مازندران، فارس، آذربایجان‌های شرقی و غربی، خراسان رضوی، البرز، خوزستان، لرستان، گلستان، کرمان، زنجان و ایلام در وضعیت قرمز قرار دارند. وی افزود: همچنین استان‌های تهران، اصفهان، بوشهر، هرمزگان، قزوین، مرکزی، خراسان شمالی، همدان، خراسان جنوبی، سمنان، سیستان و بلوچستان، اردبیل و کهگیلویه و بویر احمد هم در وضعیت هشدار قرار دارند. لاری با اشاره به اینکه ۹ شهرستان استان تهران در وضعیت هشدار کرونایی هستند، ادامه داد: موارد بستری‌های روزانه در استان تهران طی یک ماه گذشته دو برابر افزایش یافته است. سخنگوی وزارت بهداشت با تاکید بر اینکه در شهرستان‌های تهران، پاکدشت، دماوند و شهریار آمار بستری بیماران کرونایی شیب نسبتاً تندی دارد، گفت: در استان تهران نیمی از تخت‌های مراقبت‌های ویژه بزرگسالان در اشغال بیماران کرونایی است.

لاری با اشاره به اینکه دو شهرستان استان اصفهان در وضعیت قرمز دارند، گفت: همچنین ۱۱ شهرستان نیز در وضعیت هشدار هستند و آمار بستری‌های کرونا در استان اصفهان به خصوص در شهرستان‌های پرازدحام روند افزایشی داشته است.

در نامه ای به وزیر بهداشت مطرح شد؛

درخواست زالی از نمکی برای صدور مجوزهای استخدامی کادر درمان

فرمانده ستاد مقابله با کرونا در کلانشهر تهران، خواستار اخذ مجوزهای استخدامی برای کادر بهداشت و درمان توسط سازمان اداری و استخدامی کشورشد.

علیرضا زالی طی نامه‌ای به وزیر بهداشت، صدور مجوزهای استخدامی کادر بهداشتی، درمان را توسط سازمان اداری و استخدامی کشور خواستار شد. در بخشی از این نامه آمده است: با توجه به تداوم سیر صعودی و سرایت، افزایش بیماری کرونا در کشور و بالاخص کلانشهر تهران و خستگی مفرط کادر بهداشتی، درمانی و همچنین خروج دوره‌ای کادر درمانی و بهداشتی از فعالیت‌ها، به علت ابتلاء به این بیماری و طی دوره درمان و نقاهت و از آنجا که مراحل جذب و برگزاری آزمون‌های استخدامی زمانبر است، لذا استدعا دارم دستور فرمائید پیگیری عاجل برای صدور مجوزهای استخدامی توسط سازمان امور اداری و استخدامی کشور به عمل آید.

جدول شماره ۱۳۷۱

افقی:
۱ - نوعی محصول تابستانی - فیلم جدید محمدهادی کریمی با هنرنمایی علیرضا شجاع نوری و نیکی کریمی
۲ - الهه عقل- جوش چرکی - سبکی موسیقیایی
۳ - بازخورد - شن نرم - ماه هشتم
۴ - مدد - طمع - مقصود - لباس صاف کن
۵ - نفس دردمند - بی شمار - ضد فراز
۶ - شهری در جنوب شرقی استان همدان- پارچه روپوشی- عدد عنقا
۷ - قانون چنگیز - فلکه های شهری - بت بی سرویا
۸ - برچیده شده و نابود- نام قدیم جیحون - کبوتر خانگی
۹ - بسیار خنک - نام شجاع کاوه بازیگر توانمند تئاتر، سینما و تلویزیون - سنت و خلق و خو
۱۰ - حرفی برای دهان کجی - برج پاریس- استاد شاعران جهان
۱۱ - مرکز روسیه- پیشگاه اتاق- صحنه زیبای فوتبال
۱۲ - فعالیت ابتکاری - حیا - هرگز نه- مگر
۱۳ - جادوگر - آسیاب خانگی - کالاها
۱۴ - حالت قانونی پیدا کردن - جد اعلای حضرت رسول اکرم(ص)- باد ملایم و نوازشگر
۱۵ - شیرینی مخصوص عید نوروز در گیلان - آبزی متنوع

عمودی:
۱ - ترمیم فرورفتگی بدنه خودرو - فنچ خانگی
۲ - گوهر بی همتا - جمله دستوری- سازمان فضانوردی آمریکا
۳ - جایگزین کبریت - تکیه گاه - لطف داشتن
۴ - پیدا کن! - کشتیبان - برگ برنده - مکر
۵ - مجموعه حرکات رزمی - نخستین حیوانی بود که مدار زمین را دور زد - ماهی کنسروی
۶ - زغال سنگ مرغوب- مهتر و پیشوا- مردود
۷ - مظهر نرمی - کنایه از بخشنده و بزرگوار - گرو گذارنده
۸ - عایدی و دخل - شهر آرزو - خیزابها
۹ - کل،سراسر - امری که نوبت به نوبت و گاه به گاه صورت می گیرد - موسسه انتشاراتی
۱۰ - شاه فرانسوی - داستان کوتاه - ابر زمینی
۱۱ - چوب خوشبو - عداوت - فهمیده
۱۲ - سازمان جاسوسی - طلیعه اعداد - خانه - ذات، سرشت
۱۳ - وسیله ها - صفحات داخلی روزنامه - خبرگزاری رسمی ایتالیا
۱۴ - اثر بیدل - افسانه سرا - شکایت
۱۵ - ماده عایق کاری - بیماری خطرناک خونی

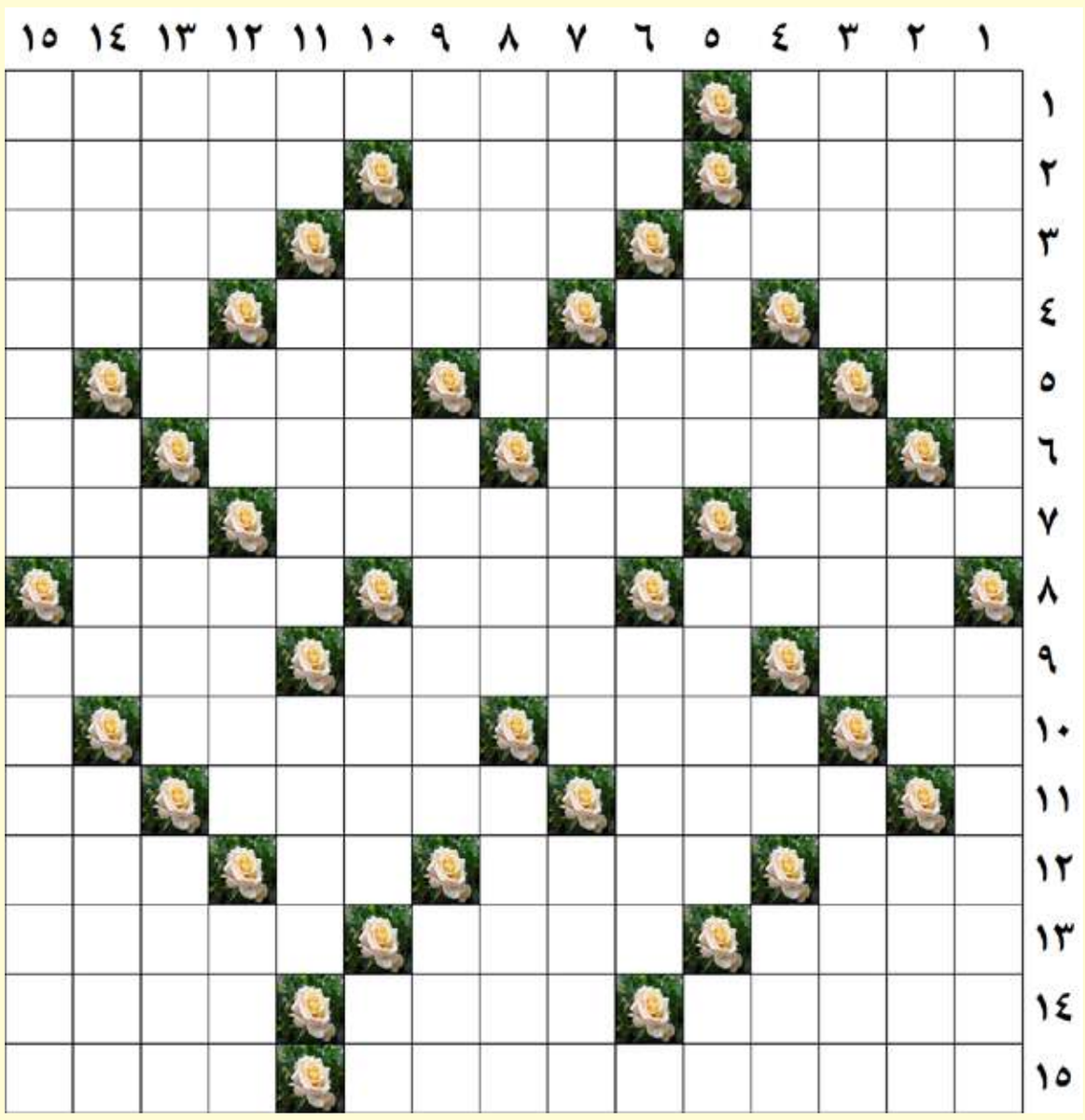

طراح: محمد ستارزاده

جدول شماره۱۳۷۰

	۱	۲	۳	۴	۵	۶	۷	۸	۹	۱۰	۱۱	۱۲	۱۳	۱۴	۱۵
۱	چ	ه	ا	ر	ر	ا	ه	■	ب	ی	ش	ی	ن	ه	■
۲	ش	ا	م	ی	■	ش	و	ر	ش	■	د	ر	ا	ز	ا
۳	م	ش	ا	ب	ه	■	ا	و	ن	س	■	ش	ب	ا	ب
۴	و	و	ل	■	م	چ	■	ن	د	ر	ت	■	و	ر	ا
۵	ه	ر	■	م	ن	ا	ف	ق	■	و	ی	ن	د	و	ز
۶	م	■	ص	ن	و	ب	ر	■	ر	ش	و	ه	■	ی	د
۷	چ	ا	ب	ه	ا	ر	■	و	ا	چ	ب	■	ن	ک	س
۸	ش	ی	و	ا	■	ب	ا	ز	د	م	■	ن	و	ش	ت
۹	م	ت	ر	■	ل	ن	ی	ن	■	ش	ی	ش	و	ب	ش
۱۰	ی	ا	■	ن	و	ح	ه	■	س	ی	ا	ت	ل	■	ن
۱۱	ک	ل	ا	چ	ا	ی	■	د	و	د	ل	ی	■	ن	م
۱۲	ر	ی	ل	■	ش	ا	ک	ر	■	ی	ت	■	م	س	ی
۱۳	د	ا	و	ر	■	ن	ا	ش	ر	■	ا	س	ک	ا	چ
۱۴	ن	ی	ن	و	ا	■	ک	ت	ا	ن	■	ب	ر	چ	ک
۱۵	■	ی	د	ب	ی	خ	ا	■	م	ر	و	ا	ر	ی	د

روزنامه صبح ایران کلید
سه شنبه ۷ مرداد ۱۳۹۹ /شماره ۱۳۷۳ / سال هفتم

خبر

تقدیر از دبیر قرارگاه ۱۹ دی استان قم به عنوان الگوی مدیر جهادی و انقلابی

به گزارش روابط عمومی جمعیت آمران به معروف و ناهیان از منکر از حضرت حجت الاسلام والمسلمین حسینی نژاد دبیر قرارگاه ۱۹ دی استان قم به عنوان الگوی مدیران جهادی و انقلابی به پاس خدمات ارزنده ایشان در حوزه های مختلف به ویژه حوزه های فرهنگی و اجتماعی تقدیر و تجلیل به عمل آمد. حضرت حجت الاسلام والمسلمین حسینی نژاد در این جلسه با اشاره به تشکیل قرارگاه ۱۹ دی به عنوان یک قرارگاه جهادی در جهت تبعیت از فرمایشات مقام معظم رهبری در سال ۱۳۹۷ در خصوص حرکت جهادی مدیران استان قم برای عمومی سازی فرهنگ ناب اسلامی در استان ، این قرارگاه را خط مقدم فعالیت های جهادی در حوزه ی مسائل فرهنگی و اجتماعی و حتی مطالبه گری دانست و اذعان داشت که اهداف بسیار ارزنده ای در حوزه های خدمت رسانی به مردم شریف شهر قم در این قرارگاه آماده شده که انشالله در آینده نزدیک مردم شریف شهر قم به صورت ملموس فعالیت های قرارگاه را نظاره گر خواهند شددر ادامه جناب آقای اکبری دبیر جمعیت آمران به معروف و ناهیان از از زحمات بی وقفه و شبانه روزی حضرت حجت الاسلام والمسلمین حسینی نژاد تقدیر و تشکر کرد و اعلام آمادگی همه جانبه فعالیت های جهادی در حوزه های مشترک با مجموعه قرارگاه را مورد استقبال قرار داددر ادامه اکبری یکی از مصادیق مطالبه گری را تقدیر و تجلیل از مدیران جهادی به عنوان الگو های برتر دانست چرا که اشاره کرد تجلیل از مدیران جهادی و انقلابی روحیه ی امید مردم به مسئولان نظام مقدس اسلامی را بیشتر می کند در ادامه این جلسه مدیران جمعیت به مباحث مختلفی در خصوص نحوه فعالیت های مشترک دو مجموعه پرداختند

کشف ۳۴ هزار لیتر گازوئیل قاچاق در قم

فرمانده انتظامی استان قم از کشف ۳۴ هزار لیتر گازوئیل قاچاق به ارزش ۲ میلیارد و ۲۱۵ میلیون ریال در قم خبر داد. سردار "سید محمود میرفیضی" در گفت و گو با خبرنگار پایگاه خبری پلیس، اظهارداشت: کارآگاهان پلیس امنیت اقتصادی استان قم با کنترل تردد خودروهای عبوری در محور "اراک -قم" یک دستگاه کامیون کشنده را متوقف کردند. فرمانده انتظامی استان قم گفت: در ادامه خودرو به ظن حمل سوخت قاچاق با هماهنگی قضائی به یگان منتقل و راننده با ارائه برگه بارنامه فاقد ذکر محموله، اذعان داشت خودرو حامل مواد اولیه چسب بوده که از یک استان غربی به مقصد اشتهارد بارگیری کرده اما سرانجام بیان داشت، محموله گازوئیل بوده و به مقصد "تهران" بارگیری شده است. وی ادامه داد: سپس با دعوت از نمایندگان شرکت ملی پخش فرآورده‌های نفتی و اداره استاندارد از سوخت نمونه‌برداری و پس از آزمایشات لازم نوع سوخت را گازوئیل اعلام کردند. سردار میرفیضی گفت: تانکر سوخت به انبار شرکت نفت استان قم منتقل و کارشناسان پس از تخلیه مقدار آن را ۳۴ هزار لیتر گازوئیل به ارزش به ارزش ۲ میلیارد و ۲۱۵ میلیون ریال اعلام که در نهایت پرونده تشکیل و برای سیر مراحل قانونی به اداره کل تعزیرات حکومتی استان ارسال شد.

حضور فرمانده انتظامی استان قم در دفتر نظارت همگانی ۱۹۷

سردار"سیدمحمود میرفیضی" فرمانده انتظامی استان قم، روز دوشنبه ۶ مرداد ماه ۹۹ در دفتر نظارت همگانی(۱۹۷) پاسخگوی مشکلات مردم خواهد بود. به گزارش خبرنگار پایگاه خبری پلیس، سرهنگ "سید جمال فاطمی" رئیس بازرسی فرماندهی انتظامی استان قم، اظهارداشت: در راستای پاسخگویی مسئولان انتظامی استان در خصوص مسائل و مشکلات انتظامی، ترافیکی و غیره شهروندان، فرمانده انتظامی استان روز دوشنبه ۶ مرداد ماه، از ساعت ۹:۳۰ صبح الی ۱۱ در دفتر نظارت همگانی ۱۹۷ حضور خواهد یافت. رئیس بازرسی فرماندهی انتظامی استان قم گفت: این ملاقات مردمی با انجام پروتکل های بهداشتی و رعایت فاصله گذاری اجتماعی صورت خواهد گرفت و همشهریان می توانند هر گونه انتقاد، شکایت، پیشنهاد و یا تقدیر و تشکر از کارکنان نیروی انتظامی را با سامانه ۱۹۷ در میان گذاشته و در صورت تمایل برای دیدار حضوری با سردار میرفیضی، در تاریخ مذکور به دفتر نظارت همگانی (۱۹۷) مستقر در ساختمان شهید کریمی واقع در خیابان امام خمینی (ره) – جنب کلانتری ۱۷ شهید بهشتی مراجعه کنند. وی به کاربران توصیه کرد: در هنگام خرید آنلاین حتما توجه کنند که درگاه بانکی فیشینگ نباشد، برای اطمینان بیشتر به سایت شاپرک به آدرس www.shaparak.ir مراجعه کنید و با انتخاب گزینه «شرکت‌های مجاز به انجام فعالیت» از آدرس اینترنتی درگاه‌های پرداخت معتبر مطلع شوید.

اصلاح و معرفی واریته های جدید نیشکر ضروری است



اهواز : فرج-معاون بهره‌برداری کشاورزی و تولیدات غیرنیشکری شرکت توسعه نیشکر و صنایع جانبی گفت: اصلاح و معرفی واریته‌های جدید نیشکر یکی از نیازهای اساسی شرکت توسعه نیشکر است. دکتر جعفر آل کثیر در بازدید از ایستگاه شماره یک موسسه تحقیقات و آموزش توسعه نیشکر و صنایع جانبی با بیان این مطلب اظهار داشت: بخش به نژادی و بیوتکنولوژی یکی از مهمترین بخش‌های موسسه تحقیقات و آموزش نیشکر خوزستان است که این بخش به منظور تولید ارقام نیشکر مناسب دشت خوزستان، مطالعات و بررسی گلدهی ارقام مختلف را از سال ۱۳۷۷ در شرایط گلخانه‌ها در موسسه تحقیقات آغاز کرد.



راه اندازی مرکز مدیریت بحران صنعت آبفای کشور در اصفهان

معاون راهبری و نظارت بر بهره برداری شرکت مهندسی آب و فاضلاب کشور در بازدید از تاسیسات آبرسانی اصفهان بزرگ گفت: اولین مرکز مدیریت بحران صنعت آبفای کشور به منظور خدمت رسانی به مردم و امدادرسانی مطلوب به آسیب دیدگان از حوادث غیر مترقبه در اقصی نقاط کشور، در استان اصفهان تشکیل شد. حمید رضا کشفی بیان کرد: در ۱۰ سال گذشته ارائه خدمات شرکت آبفا استان اصفهان به بهترین شکل در اختیار مردم قرار گرفته و این امر یکی از عوامل موثر در انتخاب اصفهان به عنوان اولین مرکز مدیریت بحران صنعت آبفا کشور بوده است. مرکز مدیریت بحران صنعت آبفای کشور مجهز به بهترین تجهیزات است و در حال حاضر دارای بزرگترین دیزل ژنراتور سیار کشور می باشد. همچنین مقرر شده است بهترین تجهیزات روز دنیا از محل کمک های بین المللی که حدود ۳ میلیون یورو است تامین گردد. وی افزود: در حال حاضر ۹۹ درصد جمعیت شهری کشور تحت پوشش آب شرب و بهداشت سالم و بهداشتی هستند در حالیکه این شاخص در دنیا به ۸۵ درصد می رسد. معاون راهبری و نظارت بر بهره برداری شرکت مهندسی آب و فاضلاب کشور فرایند یکپارچه سازی آبفای شهری و روستایی در استان اصفهان را با بسیار مطلوب برشمرد و عنوان کرد: این فرایند در اصفهان از لحاظ علمی، فنی و ساختاری به بهترین شکل ممکن اجرا شده است و در این زمینه استان اصفهان می تواند مانند همیشه الگوی مناسبی برای دیگر شرکت ها در کشور باشد. کشفی با بیان اینکه افزایش هزینه و نیز شیوع ویروس کرونا خدمات رسانی پایدار به مشترکین را با چالش هایی مواجه کرده است خاطرنشان ساخت: در چند ماه اخیر با توجه به مشکلات اقتصادی که در کشور رخ داد، شاهد افزایش هزینه ها بودیم که این امر توسعه خدمات آبفا را با چالش هایی مواجه نمود. این در حالیست که با شیوع ویروس کرونا مردم خواستار تامین خدمات پایدار به منظور غلبه بر این ویروس هستند. وی تامین پایدار خدمات به مردم را ضروری برشمرد و خاطرنشان ساخت: روز به روز سطح انتظار مردم از حاکمیت به منظور رفع نیازهایشان بیشتر می شود، بنابراین باید مسئولین امر در صنعت آبفا نهایت تلاش خود را در راستای تامین پایدار خدمات به مردم در دستور کار قرار دهند. معاون راهبری و نظارت بر بهره برداری شرکت مهندسی آب و فاضلاب کشور با بیان اینکه شرکت آبفا اصفهان در دهه اخیر با توجه اجرای طرح های توسعه ای که منجر به ارتقا و گسترش خدمات به مردم گردید، به مشروعیت خاصی در این صنعت دست یافته تصریح کرد: شرکت آبفا اصفهان باید با تلاش شبانه روزی و ایجاد طرح های خلاقانه در ارائه خدمات پایدار به مردم، در حفظ جایگاه مطلوب خود در صنعت آبفای کشور کوشا باشد. در ادامه مدیرعامل شرکت آب و فاضلاب استان اصفهان با اشاره به اجرای خط ۱۴۰۰ میلیمتری از شیرخانه نجف آباد به مرکز کنترل و توزیع آب اصفهان گفت: در سال جاری در کمتر از ۴۷ روز، هفت کیلومتر از این پروژه که به طول ۱۲,۵ کیلومتر است، اجرایی شد و قطعا با تامین اعتبارات لازم در کمترین زمان ممکن مابقی این طرح عملیاتی می شود. هاشم امینی با اشاره به فرایند یکپارچه سازی شرکت های آبفا شهری و روستایی در استان اصفهان تصریح کرد: با یکپارچه سازی از بسیاری از موازی کاری ها در راستای خدمات رسانی به مردم جلوگیری به عمل می آید و در سال جاری طرح تامین پایدار آب شرب ۱۱۸ روستا که در مجاورت شهرها قرار داشتند عملیاتی شد.

طراحی و ساخت ماژول‌های الکترونیکی رادارهای قدرتمند سامانه کنترل ترافیک دریایی بندر امام خمینی(ره) با بهره گیری از توان و تخصص داخلی

اهواز : فرج-اداره کل بنادر و دریانوردی استان خوزستان با اتکا به توان و تخصص شرکت‌های دانش بنیان به دستاوردهای قابل توجهی در بومی‌سازی ساخت قطعات الکترونیکی بسیار حساس رادارهای پرقدرت سامانه کنترل ترافیک دریایی به منظور افزایش بهره وری و ایمنی دریانوردی در جهت هدایت دقیق کشتی های تجاری مترددد در آبراه خورموسی دست یافته است. عادل دریس مدیرکل بنادر و دریانوردی استان خوزستان و مدیر منطقه ویژه اقتصادی بندرامام خمینی(ره) با اشاره به اینکه در زمان تحریم تهیه و تأمین برخی از بردهای الکترونیکی و قطعات رادارهای قدرتمند مزبور از طریق کشورهای سازنده اروپایی همواره به دلیل محدودیت‌ها با مشکلات فراوان و تهدید جدی خارج از سرویسی مواجه می شد، اظهار داشت: این تحریم‌ها دستاوردهای فراوانی را در حوزه بسیار مهم و تخصصی صنعت دریانوردی و مهندسی دریا از طریق انجام فرایند مهندسی معکوس و بومی‌سازی تکنولوژی موجود در این عرصه را به همراه داشته است. دریس در تشریح یکی از این دستاوردها بیان داشت: پروژه بومی‌سازی ساخت مدولاتور رادارهای پرقدرت به علت حساسیت های موجود، نبود اعتماد لازم به استفاده از تولیدات داخلی و نهایتا نبود بستر آزمایشی جهت تست نتایج حاصله، دچار اشکال جزیی یا کلی می شد که خوشبختانه با پیروی از منویات مقام معظم رهبری، اعتماد و حمایت سازمان بنادر دریانوردی کشور و رویکرد این اداره کل در حمایت از شرکت های دانش بنیان فعال در عرصه مهندسی دریا و ایجاد فرصت لازم برای بهره برداری از تولیدات داخلی و ساخت قطعات یاد شده، با موفقیت کامل یکی از ماژول‌های تندمصرف رادارهای سیستم کنترل ترافیک دریایی به سهولت در داخل کشور ساخته و مورد بهره برداری قرار گرفت. دریس همچنین طراحی و ساخت مدارات چاپی بردهای ولتاژ بالای مربوط به مدولاتورها با هدف ارتقا و حفظ آماده به کاری سامانه‌های راداری را از دیگر دستاوردها در این زمینه عنوان کرد و افزود: در مقطع کنونی فرآیند تعمیرات مدولاتورها تسریع و به طور کامل بومی سازی شده است.

میزان مصرف گاز طبیعی فشرده در استان قم از متوسط کشوری بالاتر است

مدیر عامل شرکت پخش فرآورده های نفتی منطقه قم با اشاره به اینکه مصرف گاز طبیعی فشرده در استان از متوسط کشوری بالاتر است، گفت: زیرساخت لازم برای بیش از این میزان مصرف نیز فراهم است. قم - سید محمود طاهری ظهر شنبه در نشست خبری با اصحاب رسانه با اشاره به وعده‌های مسئولین پس از گران شدن بنزین برای تسهیل در دوگانه سوز کردن خودروها گفت: این اقدامات با مجوز شورای اقتصاد، به وزارت نفت برای عملیاتی کردن واگذار شد که در بخش اول مربوط به یک میلیون و ۴۶۰ هزار خودروی حمل مسافر و بار بود که به صورت رایگان و بدون پرداخت هیچ وجهی تبدیل به مصرف کننده CNG می‌شوند و چهار کارگاه مجاز در استان موجود است که وظیفه دوگانه سوز کردن را بر عهده دارند. مدیر عامل شرکت نفت منطقه قم با اشاره به اینکه پس از مدیریت مصرف بنزین در آبان ماه سال گذشته با نوساناتی در عرضه گاز مایع در سطح استان مواجه شدیم، گفت: این نابسامانی در سراسر کشور وجود داشت اما در استان قم نیز مشکلاتی به وجود آورد و اواسط اسفند کاملا فروکش کرد و از سوی مسئولین محلی و ستادی موظف شدیم که ساماندهی برای توزیع گاز مایع داشته باشیم. وی افزود: جامعه هدف ما در استان قم زیاد نیستند زیرا تنها ۲ هزار و ۸۰۰ خانوار نفت سوز داریم که بخش عمده، خدمت گیرنده هستند و بخشی نیز صنوفی را تشکیل می‌دهند که دسترسی به گاز شهری ندارند و مجبورند از گاز کپسول استفاده کنند و ما موظفیم که گاز مایع را با نرخ مصوب در اختیارشان قرار دهیم. طاهری با تاکید بر اینکه در طرحی که از اول مردادماه آغاز شده ۱۰ استان کشور به عنوان پایلوت برای اجرای طرح انتخاب شدند که استان قم نیز شامل آن می‌شود، گفت: طی سال ۹۶ و ۹۷، نفت سفید به صورت الکترونیکی توزیع می‌شد که اکنون نیز این اقدام انجام می‌گیرد و از همین اطلاعات برای توزیع گاز مایع نیز استفاده می‌شود. مدیر عامل شرکت پخش فرآورده‌های نفتی منطقه قم افزود: مقدمات این طرح فراهم شده و فعلا به صورت موازی طرح را پیش می بریم تا مطمئن شویم که اکثریت جامعه هدف بدون مشکل هستند سپس بعد از تصمیم گیری ستاد اقدامات لازم انجام می‌گیرد. طاهری با اشاره به اینکه شرکت پخش هیچ وظیفه‌ای در تامین گاز LPG در هیچ جای کشور ندارد گفت: با کارگاه‌های غیر مجاز که کیت‌های LPG تهیه می‌کردند توسط مراجع قانونی برخورد می‌شود. مدیر عامل شرکت پخش فرآورده‌های نفتی منطقه قم در بخش دیگری از این نشست با اشاره به اینکه میزان مصرف



گاز طبیعی فشرده در استان قم از متوسط کشوری بالاتر است، گفت: زیرساخت برای بیش از این میزان مصرف نیز فراهم است و حتی چنانچه ۵۰ درصد نیز به مصرف CNG استان اضافه شود پاسخگو خواهیم بود. وی با اشاره به وجود ۴۰ جایگاه CNG فعال در استان قم افزود: برخی از جایگاه‌ها نیز به دلایل مختلف بی استفاده شده است که باید از این ظرفیت‌ها استفاده شود.

دهقانی نماینده مردم ورزقان و خاروانا در مجلس:

بانک‌ها با پول مردم، برای مردم مشکل می‌سازند



نماینده مردم ورزقان و خاروانا در مجلس شورای اسلامی گفت: بانک‌ها در حال حاضر با پولی که از مردم می‌گیرند، برای مردم مشکلات زیادی به وجود می‌آورند. اللهوردی دهقانی ، ساماندهی بازار سرمایه را موضوع ضروری برای ورود مجلس برشمرد و گفت: بازار سرمایه عبارت است از بورس، بانک‌ها، پول‌ها و سپرده‌های مردم. در حال حاضر بانک‌ها به جای بانک داری، بنگاه‌داری می کنند و با پول مردم برای مردم مشکلات زیادی ایجاد می کنند. وظیفه بانک بنگاه داری نیست، بلکه امانتداری پول مردم و قرض دادن به افراد نیازمند است. متاسفانه بانک‌ها با هر عنوانی هم که سود دهند، بازهم ربا است و از جیب مردم پول بر می‌دارند. وی ادامه داد: اکنون که سودهای بانکی تقریبا ۱۸ درصد است، کدام فرد عاقل حاضر می‌شود سود بانکی را کنار گذاشته و پول و سرمایه‌اش را در تولید خرج کند که علاوه بر دوندگی‌ها حتی ۱۰ درصد هم سود برنمی‌دارد، لذا سود بانکی را به دوندگی و زحمت تولید ترجیح داده و سرمایه‌اش را در بانک می‌خواباند. وی با تاکید بر این که جهش تولید و مدیریت جهادی یعنی اینکه درصد سود بانکی را پایین بیاوریم، خاطرنشان کرد: باید سود سپرده‌ها و وام‌ها را به زیر چهار درصد بیاوریم. در تمامی کشورهایی که در حال توسعه هستند، سود بانکی زیر دو درصد است؛ چرا معلمی که حقوق معمولی دریافت می‌کند، باید مالیات پرداخت کند اما فردی که میلیاردها پول در بانک گذاشته است، نباید مالیات دهد؟ عضو کمیسیون صنایع و معادن مجلس شورای اسلامی در ادامه با اشاره به این که با وامی که بانک‌ها می‌دهند، صنایع و صاحبان سرمایه از کار می‌افتند، عنوان کرد: باید مسکن‌های خالی و پول‌های سپرده شده در بانک‌ها، مشمول مالیات شود، چراکه در تمامی دنیا این کار انجام می‌شود و برای تمامی دارایی‌ها باید مالیات داده شود. لذا باید به این موضوع ورود کرده و موانع مسیر را برداریم تا زمانی که سود بانکی را کاهش ندهیم، هرگز نمی‌توانیم از تولید حمایت کنیم.

خبر

مدیر مخابرات منطقه مرکزی با نماینده مردم شهرستان شازند در مجلس شورای اسلامی دیدار کرد

به گزارش اداره روابط عمومی مخابرات منطقه مرکزی مهندس ملک حسینی، مدیر مخابرات منطقه مرکزی به همراه مهدوی، مدیر کل ارتباطات و فناوری اطلاعات استان مرکزی با احمدی بیغش، نماینده مردم شریف شهرستان شازند در مجلس شورای اسلامی دیدار کرد. بر اساس این گزارش لادن مهدوی، مدیر کل ارتباطات و فناوری اطلاعات استان مرکزی، در این دیدار ضمن تشریح وظایف، برنامه‌ها و اهم اقدامات انجام شده توسط اداره کل ارتباطات و فناوری اطلاعات در سطح استان و خصوصا شهرستان شازند، به ارائه گزارش آخرین وضعیت ارتباطی در این شهرستان پرداخت. در ادامه این دیدار مهندس ملک حسینی، مدیر مخابرات منطقه مرکزی با اشاره به شرح وظایف مخابرات در بعد از خصوصی سازی این شرکت، گزارشی از وضعیت مخابرات شهرستان شازند وهمچنین برنامه های در دست اجرای مخابرات در این شهرستان درسال جاری تشریح نمود. در ادامه این دیدار احمدی بیغش، نماینده مردم شریف شهرستان شازند در مجلس شورای اسلامی، ضمن تشکر وقدردانی از حضور مدیران حوزه ارتباطی استان جهت تشریح وظایف و اقدامات مجموعه تحت امر، بر ارتباط مستمر و تعاملات دایمی به منظور رفع نیازهای ارتباطی شهرستان شازند تاکید کرد.

اهدای نشان مروج فرهنگ پهلوانی به مدیرکل بنیاد مسکن انقلاب اسلامی استان گیلان

دکتر مجتبی جوهری رییس فدراسیون ورزشهای زورخانه ای و پهلوانی در دیدار با مهندس اکبرزاده، مدیرکل بنیاد مسکن انقلاب اسلامی از پروژه احداث اولین زورخانه استاندارد استان بازدید نمود. در ابتدای بازدید مهندس اکبرزاده و مشاور پروژه روند اجرای را تشریح نمود مهندس اکبرزاده با اشاره به اهمیت روحیه جوانمردی و پهلوانی در ورزش زورخانه‌ای افزود: ورزش باستانی در بدو ورود از درب با حالت ادب، تعبد و خضوع که موجبات دوری انسان از غرور است آغاز می گردد. مدیرکل بنیاد مسکن انقلاب اسلامی استان گیلان، ورزش زورخانه‌ای را ورزشی توام با اخلاق دانست و افزود :فرد در این ورزش علاوه بر پرورش جسم با تطهیر روح به اخلاق پهلوانی و جوانمردی نیز می پردازد. دکتر جوهری در این جلسه ضمن تشریح ماهیت فرهنگی، آیینی و سنتی ورزش های پهلوانی و با اشاره به به سوابق فرهنگ و تاریخی غنی ملت و اهمیت اخلاق در دین مبین اسلام و معرفت دینی افزود: فرهنگ ایرانیان همیشه براساس انضباط و احترام به بزرگان، مرشد و مراد شکل گرفته که متأسفانه در جامعه سیاسی امروزی این مهم کم رنگ شده است و باید بکوشیم که اخلاق در جامعه تقویت شود. قابل ذکر است عملیات اجرایی پروژه زورخانه امام علی (ع) به عنوان اولین زورخانه استاندارد استان در زمینی به مساحت ۱۲۰۰ متر مربع با برآورد اولیه هزینه ۶۰ میلیارد ریال احداث می‌شود. در پایان این بازدید به رسم قدرشناسی از اقدامات مجموعه بنیاد مسکن انقلاب اسلامی استان گیلان در جهت ترویج فرهنگ پهلوانی و آیین های زورخانه ای، توسط جوهری نشان مروج فرهنگ پهلوانی به مهندس اکبرزاده اهدا گردید.

اجرا مانور مشترک راه آهن و آتش نشانی در رشت

مدیرکل راه آهن شمال ۲ گفت: برای آمادگی و هماهنگی بیشتر اجرای مانور مشترک میان راه آهن و آتش نشانی در دستور کار قرار می گیرد. به گزارش ریل نیوز به نقل از باشگاه خبرنگاران جوان، غلامحسین ولدی مدیرکل راه آهن شمال ۲ در جلسه مشترک با مدیرعامل و سایر مدیران سازمان آتش نشانی و خدمات ایمنی شهرداری رشت گفت: اطلاع رسانی به موقع و آموزش موارد مهمی است که باید در راستای پیشگیری و مهار سوانح به آن توجه داشت. وی افزود: از ظرفیت سازمان آتش نشانی و خدمات ایمنی شهرداری رشت برای آموزش پرسنل استفاده می‌شود. مدیرکل راه آهن شمال ۲ گفت: برگزاری مانور مشترک با هدف ارزیابی، هماهنگی و ارتقاء توان امداد و نجات در تونل ها و ایجاد وحدت رویه میان دو دستگاه انجام خواهد شد. ولدی ادامه داد: افزایش آگاهی و دانش همکاران، ایجاد فضای روانی لازم، بستر سازی فرهنگی جهت مقابله با حوادث، نهادینه کردن ایمنی، ایجاد سرعت عمل در امدادرسانی در نقاط صعب العبور منطقه و تحصیل نقاط قوت و ضعف نکاتی است که باید به آن توجه جدی داشته باشیم. شهرام مومنی سرپرست سازمان آتش نشانی و خدمات ایمنی شهرداری رشت گفت: با توجه به تجارب حوادث مختلف در سنوات گذشته باید برای مواجهه با هر حادثه‌ای آماده باشیم. وی اضافه کرد: در سطح شهرستان رشت ۱۴ ایستگاه آتش نشانی در راستای اطفای حریق، رسیدگی به حوادث، پیشگیری و آموزش فعالیت می کنند. مومنی بیان کرد: با توجه به اینکه قدمت شیوه حمل و نقل ریلی در استان گیلان پایین است و دستگاه‌های امدادی آشنایی کمتری با راه آهن دارند، اقدامات ایمنی و شناختی در این حوزه حائز اهمیت است. سرپرست سازمان آتش نشانی و خدمات ایمنی شهرداری رشت تصریح کرد: بایستی با در نظر گرفتن ظرفیت دو دستگاه تمهیدات لازم در خصوص حوادث احتمالی و چگونگی امداد رسانی اندیشیده شود. وی خاطرنشان کرد: سازمان آتش نشانی و خدمات ایمنی شهرداری رشت در خصوص آموزش پرسنل راه آهن و برگزاری مانور مشترک آمادگی دارد.

روزنامه صبح ایران
کلید
سه‌شنبه ۷ مرداد ۱۳۹۹ / شماره ۱۳۷۳ / سال هفتم

خبر

پیشکسوت تیم فوتبال پرسپولیس:

پرسپولیس برای نتیجه‌گیری در لیگ قهرمانان آسیا باید تقویت شود

پیشکسوت تیم فوتبال پرسپولیس تاکید کرد که سرخپوشان برای نتیجه‌گیری در لیگ قهرمانان آسیا و همچنین لیگ برتر سال آینده باید تقویت شود.

مهرداد میناوند در مورد چهارمین قهرمانی پیاپی پرسپولیس در لیگ برتر اظهار داشت: این قهرمانی با قهرمانی‌های دیگر فرق داشت چون با اقتدار بود. پرسپولیس لیاقت قهرمانی را داشت اما نباید در باد این قهرمانی و در باد پوکر قهرمانی بخواباد.

وی ادامه داد: پرسپولیس برای نتیجه‌گیری در آسیا و سال آینده لیگ برتر باید تقویت شود و بازیکنانی که کادر فنی می خواهند باید هر چه زودتر به تیم اضافه شوند.

پیشکسوت پرسپولیس در واکنش به برخی کری خوانی های استقلالی ها به ویژه پیشکسوتان این تیم در فضای مجازی علیه پرسپولیس گفت: واقعا نمی‌دانم چه بگویم، برخی حرف‌ها دیگر کری نیست.

میناوند ادامه داد: بعضی از این استقلالی‌ها به طور کامل تحت تاثیر حرف‌های هواداران و ادمین‌های نوجوان تیم‌شان قرار می‌گیرند و بدون فکر حرف‌های آنها را تکرار می‌کنند. کری خواندن قشنگ است اما برخی حرف‌ها قشنگ نیست.

وی در خصوص مطلب منتشر شده از سوی محمد نوازی در صفحه شخصی خود درباره قهرمانی پرسپولیس، گفت: این موضوع برایم تعجب‌برانگیز بود. نوازی بازیکن ملی بوده و نباید تحت تاثیر جو قرار بگیرد.

میناوند در پایان در واکنش به انتخاب پرویز مظلومی به عنوان سرمربی تیم فوتبال جوانان ایران گفت: کسی سرمربی تیم جوانان شده که برای بازیکنان این تیم حکم پدربزرگ را دارد. ما باید کسی را سرمربی تیم جوانان کنیم که بتواند با بازیکنان جوان ارتباط بگیرد نه اینکه یک مربی مسن را بالای سر این تیم بیاوریم.

سه قهرمان نامزد ریاست کمیسیون ورزشکاران شدند

ثبت نام از نامزدها انتخابات ریاست و نایب رییسی کمیسیون ورزشکاران در حالی پایان یافت که سه قهرمان نامزد پست ریاست شدند.

انتخابات ریاست و نایب رییس کمیسیون ورزشکاران کمیته ملی المپیک ۱۰ صبح روز سه شنبه ۷هفت مرداد ماه با رعایت پروتکل‌های بهداشتی و اجتماعی در سالن استاد فارسی آکادمی ملی المپیک برگزار می‌شود.

بر این اساس پنج نفر برای پست ریاست و نایب رییسی کمیسیون ورزشکاران نامزد شدند که هادی ساعی، زهرا نعمتی، سعید حسنی‌پور برای کسب کرسی ریاست کمیسیون و مجتبی عابدینی و افشین نوروزی هم برای کسب پست نایب رییسی نام نویسی کردند. با برگزاری نخستین دوره انتخابات کمیسیون در سال ۹۶ حمید سوریان برای مدت کوتاهی رییس شد و در ادامه آرش میراسماعیلی ریاست کمیسیون ورزشکاران کمیته ملی المپیک را بر عهده داشتند.

همچنین بر اساس آیین نامه جدید این کمیسیون رییس کمیته ملی المپیک اسامی ۲ عضو جدید کمیته را معرفی می‌کند. با معرفی این ۲ نفر کمیسیون ورزشکاران ۱۷ عضو دارد.

بازیکن سابق باشگاه پرسپولیس:

هیچ تیمی به اندازه پرسپولیس شایسته قهرمانی نبود

بازیکن سابق باشگاه پرسپولیس نسبت به قهرمانی این تیم در لیگ برتر واکنش جالبی نشان داد و گفت: در اول فصل پرسپولیس برانکو را از دست داد اما تیم در شوک نماند و سریع جمع شد و هیچ تیمی به اندازه پرسپولیس شایسته قهرمانی نبود.

بهادر عبدی در گفت‌وگو با ایرنا، درباره چهارمین قهرمانی پیاپی پرسپولیس در لیگ برتر فوتبال کشورمان اظهار داشت: از اول فصل هم هیچ تیمی به اندازه پرسپولیس شایسته قهرمانی نبود. این تیم بازیکنان خود را حفظ کرده بود و سازماندهی خوبی هم داشت، این در شرایطی است که در ابتدای فصل پرسپولیس یکی از بهترین مربیان تاریخ خود را از دست داد اما باز هم قهرمان شد.

وی ادامه داد: پرسپولیسی‌ها به جای اینکه بدنبال بهانه تراشی یا مصاحبه کردن باشند، حواسشان به زمین و کارشان بود. اینکه بازیکنان این تیم درگیر فضای مجازی نبودند و فقط تمرین کردند باعث شد پرسپولیس با چنین اختلافی قهرمان لیگ شود. در فوتبال این طور نیست که کسی به شما هدیه بدهد .برای موفقیت باید تلاش کنید نه اینکه دنبال پست و استوری باشید و یا در فضای مجازی پرسه بزنید.

پیشکسوت تیم فوتبال پرسپولیس افزود: در اول فصل پرسپولیس برانکو را از دست داد اما تیم در شوک نماند و سریع جمع شد. درست است که اول فصل پرسپولیس خوب نبود اما به خوبی توانست از آن بحران عبور کند و در نهایت به قهرمانی برسد.

پیشکسوت پرسپولیس در پایان گفت: اگر سال گذشته مهدی کیانی در بازی با پرسپولیس آن پنالتی را در دقیقه ۱۱۷ گل می‌کرد یا این که فرشید اسماعیلی در دربی آن پنالتی را خراب نمی‌کرد آیا باز هم یک سری افراد این صحبت‌ها را مطرح می‌کردند؟ بعضی جاها دیگر همه چیز دست خودمان است. وقتی نمی‌توانیم کاری را انجام بدهیم الکی تقصیر را گردن دیگران نیندازیم. واقعا کسی که ۵۰ بازی ملی دارد یا چند قهرمانی‌لیگ نباید خود را قاطی کری‌های هواداری کند.



پاسخ تند منیعی به هاشم بیگ زاده: شما معلوم الحال هستید

سرمربی تیم گل ریحان البرز درباره اتفاقات دیدار مقابل بادران تهران صحبت کرد.

میثم منیعی درواکنش به اظهارات هاشم بیگ زاده، مربی بادران تهران که اعلام کرده بود از بازگو کردن اظهارات وی در بازی روز گذشته شرمسار می‌شود، گفت: معلوم الحال آنهایی هستند که وقتی فوتبالیست بودند با ما درباره سرمربی صحبت می‌کردند تا ما هم پشت سرمربی صحبت کنیم و صحبت‌ها را انتقال بدهند تا بتوانند فیکس بازی کنند. معلوم الحال کسانی هستند که به خاطر یک بازی کردن ساک بزرگتر تیم را جابجا می‌کردند. منیعی ادامه داد: معلوم الحال آنهایی هستند که وقتی فوتبالیست بودند که به خبرنگاران سیستم بازی‌ها لو می‌دادند. که به خاطر اینکه داخل یک تیم باشند و روی نیمکت بنشینند.

پیشکسوت فوتبال ایران:

به حقیقی گفتم پرسپولیس خطرناک است

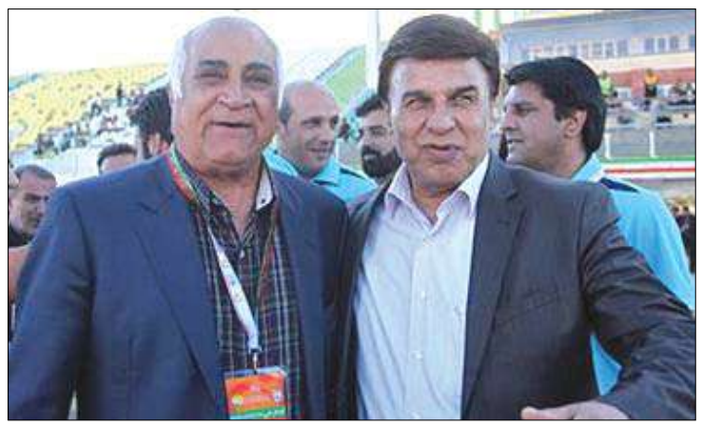

پیشکسوت فوتبال ایران با بیان اینکه کمیته فنی فدراسیون نیازمند رنسانس است و انتخاب پرویز مظلومی به عنوان سرمربی تیم جوانان جای تعجب دارد، گفت: رضا حقیقی را وسوسه و قربانی کردند.

محمود یاوری پیشکسوت فوتبال ایران ضمن بر شمردن دلایل موفقیت پرسپولیس در لیگ برتر و کسب چهار عنوان قهرمانی، از کمیته فنی فدراسیون فوتبال بابت انتخاب پرویز مظلومی به عنوان سرمربی تیم جوانان انتقاد و تاکید کرد که این کمیته نیاز به رنسانس دارد. یاوری همچنین با بیان اینکه هواداران سپاهان نباید برای امیر قلعه نویی حاشیه درست کنند و اجازه بدهند کارش را انجام بدهد، در واکنش به انتشار فیلم های کری خوانی رضا حقیقی بازیکن سابق فجر سپاسی و پرسپولیس که زمانی در تیم فجر سپاسی شاگردش بود، گفت: حقیقی قربانی ندانم کاری های رویانیان مدیرعامل سابق پرسپولیس شد.

*** به عنوان اولین سئوال می خواهیم بدانیم از نظر شما دلیل تداوم قهرمانی پرسپولیس در لیگ برتر چیست؟**

- اگر فوتبال ایران را تقسیم بر سه کنیم، دو قسمت برای پرسپولیس است و یک قسمت برای بقیه تیم ها. این تیم امکانات لازم را دارد. ممکن است پرسپولیس مثل استقلال یکی دو بازیکن از آکادمی خود داشته باشد ولی منتظر این هستند تا تیم های دیگر بازیکن بسازند و از آنها استفاده کنند. پرسپولیس هواداران زیادی هم دارد. داشتن هوادار زیاد ممکن است باعث ایجاد حاشیه شود ولی در مقابل به پیشرفت تیم هم کمک می کند.

*** آیا به حمایت هایی که گفته می شود وزارت ورزش از پرسپولیس می کند اعتقاد دارید؟**

- پرسپولیس مثل استقلال ابزارهای قهرمانی را دارد. زمین خوب، نیمکت خوب، سکوی خوب، دفاتر خوب! وزارت هم به پرسپولیس محبت دارد. البته هستند کسانی که به استقلال هم کمک کنند و فقط بحث وزارت یا پرسپولیس نیست.

*** عملکرد یحیی گل محمدی را در پرسپولیس چطور دیدید؟**

- یحیی مربی بسیار خوبی است که راه ترقی و پیشرفت را طی می کند. ان شاءالله به مدارجی که شایستگی اش را دارد، برسد. او مربی با کلاسی است و ۸۰ تا ۹۰ درصد در هر تیمی که بوده، موفق شده است.

*** اشاره ای کردید به استفاده استقلال و پرسپولیس از بازیکنان تیم های دیگر. یادم می آید زمانی چالش بزرگی بین پرسپولیس و باشگاه فجر سپاسی که شما سرمربی اش بودید برای انتقال رضا حقیقی شکل گرفت. حقیقی کم کم از فوتبال محو شد و این روزها هم با انتشار فیلم های جنجالی، خبرساز شده است. چه شد که این بازیکن سرشار از استعداد این روند را طی کرد؟**

- شما رسانه ها حقیقی را عرش بردید و وقتی هم زمین خورد دیگر هیچکس نبود کنارش باشد! رسانه ها این بازیکن را بالا بردند و زیر پایش را خالی کردند. وقتی من به تیم فجر رفتم، او خیلی خوب کارش را انجام داد. پیشنهاد پرسپولیس که آمد، به حقیقی گفتم نرو؛ پرسپولیس و تهران خطرناک است. زندگی در تهران مشکل است ولی به حرفم گوش نکرد. او را وسوسه کردند. امثال محمد رویانیان (مدیرعامل وقت باشگاه پرسپولیس) باید دنبال تخصص خودشان بروند. همین آقای رویانیان چقدر به فوتبال لطمه زد و هزینه وارد کرد. او اتومبیل های آخرین سیستم را بدون پلاک و نمره به بازیکنان داد. آن اتومبیل ها از کجا و چطور آمد؟

*** آقای رویانیان که نقش اصلی را در انتقال حقیقی به پرسپولیس داشت.**

- من اصلا آقای رویانیان را نمی شناختم ولی در آن مدت طوری با من سلام و علیک می کرد که انگار پسر خاله هستیم! وقتی حقیقی زمین خورد، دیگر آقای رویانیان نبود و شده بود آقای غایبیان! حیف از این بازیکن. کسانی که در ورزش سر کار هستند، تخصص ندارند و بیشتر، اقوام و آشنایان مدیران هستند. این در همه بخش ها وجود دارد و مختص ورزش و فوتبال نیست.

*** آیا در این مدت صحبتی با رضا حقیقی انجام داده اید؟**

- حقیقی قربانی ندانم کاری آقای رویانیان شد. رویانیان آنقدر با من تماس می گرفت و می گفت "محمود جان حقیقی را به ما بده". به او گفتم که این بازیکن را بدبخت می کنید چون بازیکنانی که از شهرهای دیگر به تهران می آیند حمایت می خواهند. رویانیان این کاره نبود و حقیقی را به قهقرا بردند. فقط می توانم کسانی که با دست، صدا و قلمشان در مسیر لطمه زدن به حقیقی بودند را نفرین کنم! خیلی برای این بازیکن ناراحتم و حتی نمی توانم با او تماس بگیرم.

*** از این بحث بگذریم. به عنوان پیشکسوت فوتبال اصفهان، ارزیابی‌تان نسبت به عملکرد دو تیم اصفهانی لیگ بخصوص ذوب آهن چیست؟ چرا این تیم در مسیر نزولی قرار گرفته است؟**

- گردشگری و تغییرات وقت و بی وقت کار دست ذوب آهن داده است. این تیم هم از نظر هوادار، توجه و هزینه در سطح کلان است ولی تغییرات در کادر فنی و راس مدیریت، به ضرر است. این اتفاقات هزینه بر است. برایم جالب است مربیانی که همیشه آن پشت‌ها آماده نشسته اند؛ نمی دانم آیا کلاغها برایشان خبر می برند؟ من کارم را کرده ام و اگر این حرفها را می زنم، دیگر نیازی به مربیگری ندارم ولی از این مسائل تعجب می کنم.

*** فکر می کنید چرا سپاهان در این دو سال با امیر قلعه نویی به قهرمانی لیگ نرسید؟**

- سپاهان می تواند بالاتر و یا حتی پایینتر هم باشد. مگر حتما باید قهرمان شود؟ پس بقیه تیم ها چه کار کنند؟ هوادار اگر تیمش را دوست دارد، برای آن حاشیه سازی نمی کنند. هوادار باید صبور باشد. قلعه نویی پیش از این برای سپاهان قهرمانی آورده است. چطور وقتی قلعه نویی به این تیم می آید، هوادار برایش صف می بندد و حتی گوسفند قربانی می کند ولی الان این برخوردها صورت می گیرد؟ نه آن کار درست است و نه این برخوردها. فوتبال که خُمر رنگرزی نیست. سپاهان امسال و پارسال قهرمان نشد ولی مسئولان تیم های دیگر هم بیدار هستند و برنامه ریزی می کنند. سپاهان راه و رسم پیشرفت را سالیان سال است که می داند.

رئیس فدراسیون بسکتبال مطرح کرد:

تکلیف لیگ بسکتبال چهارشنبه مشخص می‌شود



رئیس فدراسیون بسکتبال با تاکید بر اینکه زمان آغاز فصل جدید لیگ برتر در نشست روز چهارشنبه شورای برنامه ریزی مشخص می‌شود، گفت: تعداد تیم‌های شرکت کننده در این فصل هنوز نهایی نشده است.

رامین طباطبایی با بیان اینکه شورای برنامه ریزی فدراسیون بسکتبال روز چهارشنبه به منظور تصمیم گیری نهایی در مورد زمان بندی موارد مختلف پیرامون فصل جدید لیگ برتر تشکیل جلسه می دهد، تاکید کرد که در این نشست زمان آغاز مسابقات مصوب می شود اما در مورد تعداد تیم های شرکت کننده نتیجه گیری مشخصی نخواهیم داشت.

وی با یادآوری اینکه پیش از این شهریورماه به عنوان زمان آغاز لیگ برتر تعیین شده بود، خاطرنشان کرد: به خاطر موج دوم کرونا اما امکان آغاز مسابقات در این ماه را نداریم. برخی از استان ها در وضعیت قرمز یا هشدار قرار دارند طوریکه امکان برگزاری تمرین در این استان ها اصلاً میسر نیست. بر همین اساس برخی از تیم های متقاضی حضور در لیگ برتر هنوز موفق به شروع تمرینات شان نشده اند. به همین دلیل تصمیم به تعویق زمان آغاز مسابقات گرفتیم.

رئیس فدراسیون بسکتبال با تاکید بر اینکه قرار بر این است تا فصل جدید لیگ برتر از اواخر مهرماه آغاز شود، خاطرنشان کرد: در نشستی که چهارشنبه خواهیم داشت در مورد زمان دقیق آغاز رقابت ها به جمع بندی می رسیم. تاریخی که در این نشست تعیین شود، قطعی بوده و تغییر نمی کند.

طباطبایی ادامه داد: در این نشست همچنین در مورد زمان بندی دیگر موارد مربوط به لیگ برتر تصمیم گیری خواهد شد. فدراسیون بسکتبال به ۷ - ۶ تیمی که از دسته اول متقاضی حضور در لیگ برتر شده اند، زمانی داده تا شرایط و استانداردهای لازم را مهیا کنند. در این نشست در مورد آخرین زمان مصوب برای این تیم ها تصمیم گیری می شود تا بعد از آن نمایندگان فدراسیون برای بازدید و ارزیابی شرایط بتوانند اقدام لازم را داشته باشند.

هافبک تیم فوتبال پرسپولیس:

بازیکنان پرسپولیس از قهرمانی سیر نمی‌شوند



هافبک تیم فوتبال پرسپولیس گفت: بازیکنان پرسپولیس از قهرمانی سیر نمی‌شوند و اگر شاکله تیم حفظ شود، به طور حتم باز هم قهرمان خواهیم شد.

تیم فوتبال پرسپولیس موفق شد روز جمعه با برتری برابر نفت مسجد سلیمان در هفته بیست و ششم لیگ برتر امتیازات خود در لیگ برتر را به عدد ۶۲ رسانده و قهرمانی خود را در این رقابت‌ها قطعی کند.

محسن ربیع‌خواه یکی از معدود بازیکنانی بود که در هر چهار قهرمانی سرخپوشان حضور داشت. بازیکنی که بعد از بازی با ماشین سازی به خاطر شکستگی کوچکی روی پایش نتوانست سرخپوشان را تا پایان لیگ همراهی کند. این بازیکن در مورد چهارمین قهرمانی متوالی سرخپوشان، عوامل اصلی موفقیت پرسپولیس در سال‌های اخیر، آخرین وضعیت خودش بعد از مصدومیت و ... صحبت‌هایی انجام داد که در زیر می‌خوانید.پرسپولیس سرانجام توانست چهارمین قهرمانی متوالی خود را قطعی کند. نظرت در این باره چیست؟ با این قهرمانی ما ثمره یک فصل تلاش و زحمت خود را دیدیم؛ در نیم فصل با حضور کالدرون توانستیم عملکرد خوبی داشته باشیم و در نیم فصل دوم هم با حضور یحیی گل‌محمدی این روند خوب ادامه پیدا کرد و در نهایت با قهرمانی مزد زحماتمان را گرفتیم و این قهرمانی را به هواداران تقدیم می‌کنیم. در غیاب شما اما با بازیکنان و کادر فنی با انتشار پستی جای تو و سایر مصدومان را خالی کردند. آنها همیشه لطف دارند. من به خاطر مصدومیت در این یکی دو بازی آخر نتوانستم تیم را همراهی کنم و در غیاب من، به یادم بودند. از آنها تشکر می‌کنم. پس از جدایی برانکو خیلی بر این باور بودند که دوران موفقیت پرسپولیس به پایان رسیده اما بعد از او هم پرسپولیس قهرمان شد. درست است. بعد از رفتن برانکو خیلی‌ها فکر نمی‌کردند که دیگر قهرمان شویم. برانکو در این چند سال نتایج خوبی گرفته بود و پس از او هم این روند با کالدرون ادامه پیدا کرد. با کالدرون در بازی‌های اول خوب نتیجه نگرفتیم اما رفته رفته توانستیم موفقیت‌های‌مان را ادامه دهیم و به راه قهرمانی بازگردیم. همان نیم فصل اول هم قهرمان شدیم. با آمدن یحیی گل‌محمدی سرعت موفقیت تیم افزایش پیدا کرد و توانستیم خیلی بهتر و سریع‌تر از راه‌های قبل قهرمان شویم.

دروازه‌بان سابق استقلال:

استقلال به یک دروازه‌بان قوی نیاز دارد



دروازه‌بان سابق استقلال با بیان اینکه آبی پوشان نتوانستند مقابل نساجی به برد دست پیداکنند، گفت: بازیکنان استقلال پراشتباه ظاهر شدند.

منصور رشیدی در خصوص تساوی یک بر یک استقلال برابر نساجی قائم شهر اظهارداشت: آبی پوشان باز هم به راحتی دو امتیاز دیگر را از دست دادند. آنها با اینکه حملات زیادی بر روی دروازه نساجی داشتند، اما این حملات با برنامه نبود و استقلال نتوانست سه امتیاز این بازی را از آن خود کند.

وی افزود: در این دیدار بازیکنان استقلال پر اشتباه ظاهر شدند. بارها پاس های آنها به یکدیگر نمی رسید و این مسئله باعث شد تا شاهد یک بازی زیبا از استقلال نباشیم.

رشیدی تصریح کرد: با این شرایط که پیش می رود بعید می دانم استقلال بتواند سهمیه لیگ قهرمانان آسیا را هم به دست بیاورد مگر اینکه در چند هفته باقیمانده و یا در جام حذفی عملکرد خوبی داشته باشد تا دوباره در فصل آینده در لیگ قهرمانان حضور داشته باشد.

دروازه بان سابق استقلال تأکید کرد: نتایج دیگر همه به نفع استقلال بود. تساوی های پی در پی بالانشینان همه به سود استقلال بود و اگر این تیم می توانست مقابل نساجی به پیروزی دست پیدا کند، مطمئناً الان در رده دوم جدول بود. البته آبی پوشان هنوز به دیدار عقب مانده خود مقابل پارس جنوبی که روز دوشنبه برگزار خواهد شد، امیدوارند تا بتوانند خود را به رده دوم جدول برسانند.

وی خاطرنشان کرد: حالا که شرایط به اینجا رسیده استقلال باید تمرکزش را بر روی جام حذفی بگذارد تا بتواند حداقل یک قهرمانی برای هواداران به دست بیاورد.

رشیدی در مورد گلی که حسینی از نساجی دریافت کرد و بسیار سر و صدا هم به پا کرد، گفت: به قول نامجو مطلق هر ۲۰ سال یک بار چنین اتفاقی می افتد. ضربه بازیکن نساجی بسیار محکم بود و من که سالها دروازه بان بودم اعتقاد دارم کاری از دست حسینی بر نمی آمد. البته آبی پوشان باید برای فصل آینده یک دروازه بان قوی هم به خدمت بگیرند تا انگیزه های حسینی همانند سالهای گذشته بیشتر شده و یک رقابت خوب بین دو دروازه بان پرقدرت به وجود بیاید.

دروازه بان سابق استقلال در خاتمه گفت: نمی دانم مسئولین استقلال به فکر جذب بازیکن جدید افتاده اند یا خیر اما امیدوارم این اتفاق رقم بخورد تا استقلال بتواند نقاط ضعف خودر ا در فصل آینده پوشش داده و با یک تیم پرقدرت راهی لیگ بیستم شود و بتواند فصل آینده به قهرمانی در لیگ دست پیدا کند.

دریچه

شیوع کرونا چند مسابقه دوومیدانی را لغو کرد

برخی از رقابت‌های بین المللی دوومیدانی به دلیل شیوع ویروس کرونا در سال ۲۰۲۰ لغو شد.

برخی از رقابت های بین المللی دوومیدانی به دلیل شیوع ویروس کرونا در سال ۲۰۲۰ برگزار نمی‌شوند. بر این اساس و با اعلام فدراسیون جهانی دوومیدانی تور قاره ای سطح طلایی مرحله نانجینگ، دایموند لیگ شانگهای، دایموند لیگ گیتسهد، گرند پری مولر، ماراتن هامبورگ و نیمه ماراتن مادرید لغو شد.

در مجمع عمومی فدراسیون نابینایان و کم بینایان مطرح شد:

رفع مشکلات و موانع ورزشکاران نابینا و کم بینا در استانها

مجمع عمومی سالیانه فدراسیون نابینایان و کم بینایان، امروز (یکشنبه) به صورت وبینار در سالن سلمان فارسی آکادمی ملی المپیک برگزار شد.

این مجمع که با حضور مهدی علی نژاد معاون توسعه ورزش قهرمانی و حرفه ای وزارت ورزش و جوانان، کیکاووس سعیدی دبیرکل کمیته ملی المپیک، علی رضا خسروی مدیرکل دفتر امور مشترک فدراسیونها، محمد رضا مظلومی رییس فدراسیون ،علی اصغر هادی زاده نایب رییس و سایر اعضای مجمع به صورت کنفرانس اینترنتی برگزار شد، علی نژاد با شمارش هیات های حاضر در سومین مجمع سالیانه فدراسیونها به صورت وبینار رسمی بودن مجمع را اعلام کرد. همچنین گزارش حسابرس، خزانه‌دار و بازرس ارائه شد که تمام گزارش‌ها با رای مثبت اعضای مجمع همراه بود. در این مجمع مهدی علی نژاد معاون توسعه ورزش قهرمانی و حرفه ای وزارت ورزش و جوانان از فدراسیون نابینایان به عنوان فدراسیون چند رشته ای با خاصیت خاص و ویژه نام برد و گفت: تنوع رشته ها در این فدراسیون، سبب تنوع تکنیکی، دیدگاهها و جذب سلایق بیشتر می شود. وی از فدراسیون نابینایان و کم بینایان به عنوان یک فدراسیون موفق نام برد و افزود: این فدراسیون هم از نظر تکنیکی و هم از لحاظ مالی از شرایط خوبی برخوردار است و گزارش حسابرسی خوب و مطلوبی ارائه شد که این خود جای تشکر دارد. وی افزود: این فدراسیون نه تنها بدهی نداشته بلکه ذخیره مالی نیز دارد و این نشان از مدیریت مالی مجموعه است. معاون توسعه ورزش قهرمانی و حرفه ای وزارت ورزش و جوانان همچنین به کسب جایگاه سوم در پاراآسیایی جاکارتا اشار کرد و گفت: فدراسیون نابینایان وکم بینایان نقش به سزایی در کسب این جایگاه داشته و اگر ما بخواهیم جایگاه مطلوبی به دست آوریم فدراسیون نابینایان باید نقش خود را به خوبی ایفا کند. این فدراسیون اهمیت ویژه ای برای وزارت ورزش و جوانان دارد که امیدوارم با هم افزایی شرایط بهتری را برای عزیزان نابینا که از نعمت الهی بینایی بی بهره هستند، داشته باشیم.

علی نژاد در ادامه از خسروی مدیر کل دفتر امور مشترک فدراسیونها خواست تا استان به استان در خصوص زمین چمن و نیز دفتر کار برای استانهایی که فاقد مجوعه اداری هستند، پیگیری و به صورت ویژه نتایج را اعلام نماید تا اقدامات لازم صورت بگیرد. وی تاکید کرد: اگر دستوری داده می شود باید کار صورت بگیرد و اگر موانعی وجود دارد باید رفع شود. علی نژاد در پایان ضمن ابراز رضایت از این مجموعه، از زحمات ریاست فدراسیون در طیف زمانی مدیریتی تشکر و قدردانی کرد.

تقدیر هیات مدیره پرسپولیس بابت قهرمانی؛

گل محمدی برنامه داد، رسول پناه قول همکاری

سرمربی و مدیر تیم فوتبال پرسپولیس با حضور در باشگاه، در نشستی با حضور سرپرست باشگاه و اعضای هیات مدیره شرکت کردند.

یحیی گل محمدی و افشین پیروانی در نشستی با دکتر مهدی رسول پناه شرکت کردند که در ادامه، مهرداد هاشمی و علی رغبتی اعضای هیات مدیره هم به جلسه اضافه شدند. در این نشست اعضای هیات مدیره ابتدا از عملکرد همه اعضای تیم از کادر فنی و بازیکنان تا دیگر عوامل تشکر و قدردانی کردند و ابراز امیدواری شد با ادامه همین روند،موفقیت‌ها در عرصه آسیایی هم ادامه پیدا کند. در ادامه این جلسه، درباره آینده تیم و برنامه‌ها برای ادامه رقابت‌های لیگ، جام حذفی و لیگ قهرمانان، مسائل مالی، مطالبات بعضی بازیکنان، پرداختی‌ها در ادامه فصل، اقدامات لازم برای حضور هر چه بهتر نماینده اول ایران در ACL ۲۰۲۰ که به صورت متمرکز و فشرده برگزار خواهد شد، بحث و تبادل نظر صورت گرفت. در جریان این جلسه، سرمربی و مدیر تیم ضمن ارائه گزارشی از شرایط تیم و برنامه‌های خود، درخواست‌های خود را نیز مطرح کردند.

کلید

روزنامه صبح ایران

صاحب امتیاز: موسسه بین المللی فرهنگی، هنری و آموزشی راه امام (ره)
مدیرعامل و مدیرمسئول: دکتر حسن محبتی
زیر نظر شورای سردبیری
مدیر هنری: حسین کریمی صفحه آرا: اسکندر معصومی
تحریریه: مونا ربیعیان- مهرداد ابوالحسنی
سازمان آگهی شهرستان‌ها: ۶۶۵۶۷۷۶۷ - ۰۲۱

دفتر مرکزی: خیابان شریعتی، بالاتر از پل سیدخندان، خیابان مجتبایی
پلاک ۶، واحد ۶، تلفن: ۲۲۸۵۲۳۸۶ - ۲۲۸۵۹۴۹۵ - ۰۲۱
چاپ: چاپخانه کار و کارگر همزمان: یزد و مشهد

مرامنامه اخلاق حرفه‌ای: http://keliddaily.ir/manifesto/
@kelid www.eshterak.ir
kelid Daily keliddaily.ir info@keliddaily.ir
http://telegram.me/pishkhaan_popuiar

اقتصادی-سیاسی-اجتماعی-فرهنگی-ورزشی-سه شنبه ۷ مرداد ۱۳۹۹ / شماره ۱۳۷۳ / سال هفتم

خبر

«گشت ارشاد» همچنان در روزهای کرونایی ادامه دارد

فیلمبرداری تازه‌ترین ساخته سعید سهیلی به زودی در مشهد که این روزهای یکی از شهرهای پرخطر کرونایی در کشور است، ادامه پیدا می‌کند.

فیلم سینمایی «گشت ارشاد ۳» به تهیه‌کنندگی و کارگردانی سعید سهیلی با رعایت پروتکل‌های بهداشتی روزهای پایانی فیلمبرداری را در شهر تهران پشت سر می‌گذارد. عوامل این فیلم طبق اعلام روابط عمومی فیلم، قرار است برای ادامه فیلمبرداری به زودی به مشهد بروند.

این در حالی است که این روزها مشهد جزو شهرهای قرمز است بنابراین باید امیدوار بود که این فیلم با پروتکل های بهداشتی شدیدتر یا با تعویق چند روز فیلمبرداری تا پایین آمدن آمار مبتلایان در مشهد،فیلمبرداری اش ادامه پیدا کند. ساعد سهیلی، پولاد کیمیایی، بهنام بانی، ریحانه پارسا، میرطاهر مظلومی، نازنین کیوانی، مبینا رحمتی، اسدالله منجزی، امیر محاسبتی، اشکان عقیلی، مهدی دانایی مقدم، با معرفی علیرضا خواجه نیا و با هنرمندی امیر جعفری گروه بازیگران «گشت ارشاد ۳» را تشکیل می دهند. همچنین پیش بینی شده است که فیلمبرداری «گشت ارشاد ۳» تا اواخر مردادماه ادامه داشته باشد و بعد احتمالا این فیلم جدید سعید سهیلی راهی اکران می‌شود.

معرفی شماره حساب آسایشگاه سالمندان برای واریز وجوه قربانی و نذورات مردمی

کعبه یک سنگ نشان است که راه گم نشود / حاجی احرام دگر بند ببین یار کجاست!

پدران و مادران سالمندمان که در آسایشگاه سالمندان و معلولین گلابچی کاشان زندگانی می کنند را دریابید.

این آسایشگاه برای هروعده غذای ۳۰۰ مددجوی خود که ۱۰۵ نفر از آنها بی سرپرست و مجهول الهویه می باشند ، ۱۲ کیلو گوشت مصرف می کند! امروز که محتاج توام مرحمتی کن فردا که شوم خاک چه سود اشک ملامت

شماره تماس جهت اهدا قربانی:۰۹۱۳۱۶۲۵۶۰۹
(اکرمیان)۰۹۱۳۶۹۷۴۷۸۵(حمامی)

شماره کارت جهت اهداوجه قربانی:
بانک صادرات ۶۳۶۴-۹۰۳۳-۶۹۱۹-۶۰۳۷

اعلام حمایت همه جانبه ارتش از جشنواره فیلم مقاومت

سخنگوی ارتش ضمن تاکید بر حمایت همه جانبه ارتش جمهوری اسلامی از جشنواره بین المللی فیلم مقاومت، گفت: امروز به نمایندگی از ارتش جمهوری اسلامی ایران، همراهی و همدلی با جشنواره بین‌المللی فیلم مقاومت را اعلام می‌کنم و امیدوارم جشنواره فیلم مقاومت و همه جشنواره‌ها زمینه‌ای برای معرفی قهرمانان وطن باشد.



مراسم رونمایی از پوستر بخش فیلمسازان بسیجی شانزدهمین جشنواره بین‌المللی فیلم مقاومت، صبح امروز؛ یکشنبه پنجم مردادماه با حضور مهدی عظیمی میرآبادی دبیر جشنواره، محمدیاشار نادری؛ مدیرعامل بنیاد فرهنگی روایت فتح، امیر سرتیپ شاهین تقی خانی، معاون فرهنگی، روابط عمومی و سخنگوی ارتش جمهوری اسلامی، سرهنگ محمود سزاوار؛ سرپرست سازمان هنری و امور سینمایی بنیاد حفظ آثار و نشر ارزش‌های دفاع مقدس، دکتر علی رضا بالایی جانشین سازمام بسیج دانشجویی، سرهنگ هادی مهدوی؛ مدیر امورهنری ارتش جمهوری اسلامی و اسماعیل جعفرپور؛ معاون امور هنری سازمان بسیج هنرمندان در مجتمع فرهنگی اسوه برگزار شد.

در این مراسم، مهدی عظیمی؛ دبیر شانزدهمین دوره جشنواره بین‌المللی فیلم مقاومت با اشاره به اینکه رونمایی از پوستر بخش فیلمسازان بسیجی آغاز رسمی شانزدهمین دوره جشنواره بین‌المللی فیلم مقاومت است، گفت: تلاش بر این است تا با پیروی از خط شهدا، تمام مجموعه‌های حاضر در این جشنواره، برای دفاع از ارزش‌های انقلاب اسلامی و کشور متحد شوند.

وی افزود: ارتش، سپاه، وزارت فرهنگ و ارشاد اسلامی، مجموعه اقشار بسیج در همه بخش‌ها، صداوسیما و بنیاد فرهنگی روایت فتح، حوزه هنری سازمان تبلیغات اسلامی، همگی از نهادهایی هستند که در بخش فیلمسازان بسیجی همکار شانزدهمین جشنواره بین‌المللی فیلم مقاومت هستند.

عظیمی ادامه داد: این بخش از جشنواره در همه استان‌های کشور فعال خواهد بود و همه آثار تولید و ارسال شده به دبیرخانه، در استان‌ها مورد ارزیابی قرار می‌گیرد.

نقش مهم جشنواره فیلم مقاومت در نهادینه‌کردن تعهد در جامعه

امیرسرتیپ شاهین تقی‌خانی؛ سخنگوی ارتش جمهوری‌اسلامی‌ایران نیز یاد سپهبد صیاد شیرازی را در سالگرد عملیات مرصاد گرامی داشت و ضمن ادای احترام به سپهبد حاج قاسم سلیمانی گفت: سردار سلیمانی یکی از بهترین مصادیق و الگوهای مقاومت است، تاریخ معاصر ایران همواره مردانی را به خود دیده که توانسته‌اند موجب انسجام و اتحاد کشور شوند.

وی افزود: امیر صیاد شیرازی یکی از مفاخری بود که توانست اتحاد و انسجامی مثال‌زدنی بین نیروهای نظامی کشور در دوران دفاع‌مقدس ایجاد کند که تا به امروز، روزبه‌روز عمیق‌تر و محکم‌تر شده است.

تقی‌خانی با اشاره به ویژگی‌های یک بسیجی، جهاد، مقاومت و از خودگذشتگی را از مهمترین سنجه‌های یک بسیجی دانست و تأکید کرد: برگزاری جشنواره بین‌المللی فیلم مقاومت می‌تواند به خوبی این روحیه را در بین جوانان گسترش دهد.

سخنگوی ارتش جمهوری‌اسلامی‌ایران یادآور شد: مجموعه ارتش در مسیر انقلاب و برای استمرار خط مقاومت، با جشنواره بین‌المللی فیلم مقاومت همکاری دارد.

رسالت هنر دمیدن روح تعهد در جامعه است

محمدیاشار نادری؛ رییس بنیاد فرهنگی روایت فتح نیز با گرامی‌داشت یاد و خاطره دفاع‌مقدس، گفت: بسیج شجره طیبه انقلاب اسلامی است که روح تعهد را در هنرمندان می‌دمد.

وی افزود: رسالت هنر دمیدن روح تعهد در جامعه است و همین رسالت به عنوان محور و رویکرد اصلی جشنواره بین‌المللی فیلم مقاومت همواره مورد تأکید بوده تا بتوان مبانی انقلاب، معارف دفاع‌مقدس و نظریه مقامت را به خوبی تبیین کرد.

نادری با بیان اینکه بسیج طول و عرض انقلاب اسلامی است، اظهار داشت: استعدادهای هنری بی‌شماری در کشور وجود دارد که می‌توان همه آنها را در قالب بسیج جانمایی کرد.

شهید سلیمانی بهترین الگو برای مقاومت است

انسیه شاه‌حسینی؛ سینماگر و مدیر بخش فیلمسازان بسیجی شانزدهمین دوره جشنواره بین‌المللی فیلم مقاومت نیز حاج قاسم سلیمانی را بهترین نمونه و الگو برای مقاومت دانست و تصریح کرد: انسان‌های بزرگ، رویاهای بزرگ دارند و می‌توانند اثرات بزرگ در دل‌های برجا بگذارند؛حاج قاسم سلیمانی نیز یکی از انسان‌های بزرگی بود که می‌تواند به عنوان بهترین الگو برای مقاومت تعریف شود.

جهانبخش سلطانی بازیگر سینما نیز که در بسیاری از فیلم های خاطره انگیز سینمای دفاع مقدس مقابل دوربین رفته با ذکر خاطره‌ای از بسیج دانشجویی دانشگاه اصفهان گفت: سالها پیش تئاتری کار می‌کردم که بازیگرانش بچه‌های بسیج دانشجویی بودند اما هفت هشت ماه طول کشید و نتوانستیم روی صحنه برویم، چون بازیگرها به جبهه می‌رفتند و اغلب شهید می‌شدند. یک روز حاج حسین خرازی به دانشگاه آمد، او با بعضی از بچه ها رفاقت داشت و دوست داشت آنها در نمایش بازی کنند. اما شهادت بچه ها اجرای نمایش را به تاخیر می انداخت. بعدها توانستیم نمایش را با دانشجویان و بسیجیان کار کنیم و این خاطره همیشه در ذهنم مانده است.

سلطانی افزود: یک سال و نیم در کردستان در جبهه نبرد بودم و ۱۳ فیلم سینمایی دفاع مقدس بازی کردم. سینمای دفاع مقدس، ژانر ملی ماست و یک واقعیت انکارناپذیر است که حماسه و قدرت قهرمانان ما را به تصویر می کشد.

در پایان این مراسم پوستر بخش فیلمسازان بسیجی که توسط محمدرضا رسولی طراحی شده رونمایی شد.

شانزدهمین جشنواره بین‌المللی فیلم مقاومت در دو زمان ۳۱ شهریور تا ۶ مهرماه همزمان با هفته دفاع مقدس در بخش‌های «مدافعان سلامت»، «جشنواره جشنواره‌ها» و انتخاب استانی بخش «فیلمسازان بسیجی» و «نشان رسول» و یکم تا هفتم آذرماه همزمان با هفته بسیج در بخش‌های «سینمای ایران و جهان»، «سیدالشهدای مقاومت»، «روایت قلم»، «نقد و پژوهش تحلیل» و انتخاب برگزیدگان ملی «فیلمسازان بسیجی» به دبیری مهدی عظیمی‌میرآبادی به همت انجمن سینمای انقلاب و دفاع مقدس بنیاد فرهنگی روایت فتح برگزار می‌شود.



شهید : محمدرضا احمدی تودشکی
فرزند : علی اکبر
متولد : ۱۳۷۲/۱۱/۱۲
محل تولد : اصفهان
تاریخ شهادت : ۱۳۹۲/۰۵/۰۷
محل شهادت : محور بنوید بسمت نائین
مذهب : شیعه

خبر

«متری شش و نیم» و «پیرمردها نمی میرند» در بخش پانورامای شانگهای

«متری شیش و نیم» و «پیرمردها نمی میرند» در بخش پانورامای جشنواره فیلم شانگهای چین به روی پرده می روند.

«متری شیش و نیم» ساخته سعید روستایی و «پیرمردها نمی میرند» از رضا جمالی دو فیلمی هستند که به جمع آثار ایرانی حاضر در جشنواره شانگهای اضافه شدند. «متری شیش و نیم» تاکنون موفق به کسب چندین جایزه بین‌المللی از جمله بهترین کارگردانی و بازیگری (نوید محمدزاده) از جشنواره فیلم توکیو و تقدیر ویژه بهترین فیلم بین‌المللی ازجشنواره فیلم زوریخ شده و جشنواره فیلم ونیز، استکهلم، شیکاگو، مینسک و جوایز سینمایی آسیاپاسیفیک نیز حضور داشته است. فیلم سینمایی «پیرمردها نمی میرند» اولین ساخته بلند رضا جمالی پیش از این در چند رویداد بین المللی از جمله جشنواره فیلم توکیو و جشنواره فیلمهای ایرانی استرالیا به نمایش درآمده و موفق به دریافت جایزه «روح آسیا» از جشنواره توکیو شده است. طبق اعلام پیشین امسال فیلم «من اینجا هستم» تنها نماینده ایران در بخش اصلی این جشنواره است که در کنار فیلم هایی از کشورهای ژاپن ، ایتالیا ، یونان ، پرتغال ، آرژانتین و چین به نمایش گذاشته می شود.

فیلم های «نجیبه» اولین ساخته بلند مصطفی گندمکار به همراه «گورکن» ساخته کاظم ملایی در بخش "استعدادهای جدید آسیایی" این جشنواره پذیرفته شده اند و فیلم کوتاه «خرچنگ» به کارگردانی شیوا صادق اسدی هم نماینده سینمای ایران در بخش رقابتی کوتاه است.

بیست و سومین جشنواره فیلم شانگهای از ۲۵ جولای تا ۲ اوت (۴ تا ۱۲ مرداد) و به صورت ترکیبی از رویدادهای فیزیکی و مجازی و نمایش های حضوری و آنلاین برگزار می شود و در مجموع به نمایش بیش از ۴۰۰ فیلم خواهد پرداخت.

پذیرش سرپرستی فعال در شهرستان‌ها

سازمان آگهی: ۶۶۵۶۷۷۶۷ – ۰۲۱

آگهی مزایده عمومی برداشت و فروش زیتون در سطح شهر اصفهان

سازمان پارکها وفضای سبز شهرداری اصفهان در نظردارد برداشت و فروش زیتون در سطح شهر اصفهان را از طریق مزایده عمومی واگذار نماید. بنابراین از اشخاص حقیقی وحقوقی دعوت می نماید جهت دریافت اسناد مزایده و انجام هماهنگی بازدید، حداکثر تا پایان وقت اداری (ساعت ۱۴) روزچهارشنبه مورخ۱۳۹۹/۰۵/۱۵ به امور قراردادهای سازمان پارکها واقع در خیابان ۲۲ بهمن ،مجموعه اداری غدیر مراجعه نمایند.

مهلت تکمیل وتحویل اسناد(پیشنهاد) به دبیرخانه محرمانه سازمان پایان وقت اداری روز پنجشنبه مورخ ۱۳۹۹/۰۵/۱۶ (ساعت ۱۴) می باشد.

حساب شماره ۴۰۰۱۵۴۷۱۰۴ نزد بانک شهر شعبه نوربار ان اصفهان به نام سازمان پارکها وفضای سبز شهرداری اصفهان جهت واریز سپرده نقدی به مبلغ دویست و پنجاه میلیون ریال جهت شرکت در مزایده می باشد.

۱) محل های جمع آوری و عرصه های فضای سبز مورد نظر به شرح بند چهار شرایط اختصاصی اسناد مزایده می باشد.

۲) سازمان پارک ها در رد یک یا کلیه پیشنهادها مختار است.

۳) تمام مستندات اطلاعات خواسته شده(پیشنهاد)می بایست مطابق اسنادوشرایط اعلام شده تهیه گردد(مبالغ باید مشخص ومعین وبدون لاک گرفتگی وبدون ایهام ودر پاکت لاک ومهرشده تسلیم شود) درغیر اینصورت به آن ترتیب اثرداده نخواهدشد.

۴) سایرموارد در اسناد مزایده درج گردیده است.

سازمان پارکها وفضای سبز شهرداری اصفهان

(نوبت اول)

آگهی تمدید زمان خرید و تحویل اسناد مناقصه عمومی

پیرو آگهی تجدید مناقصه عمومی شهرداری قم مربوط به پروژه مشروحه ذیل در روزنامه فرصت امروز مورخ ۱۳۹۹/۰۴/۲۸ و ۱۳۹۹/۰۴/۲۹ مدت زمان فروش و تحویل اسناد مناقصه تا پایان وقت اداری روز پنجشنبه مورخ ۱۳۹۹/۰۵/۱۶ تمدید می گردد.

عنوان پروژه	برآورد اولیه(ریال)	مبلغ برآورد فهرست بها	حداقل رتبه مناقصه‌گر	مدت اجرا	مبلغ ضمانتنامه(ریال)	هزینه خرید اسناد(ریال)
روشنایی و احداث شبکه فشار متوسط برق بلوار و تقاطع فردوسی (حد فاصل میدان نماز تا بلوار آیت ا... شاهرودی)	۵۱،۳۰۰،۰۹۱،۳۷۵	ابنیه و تأسیسات برقی۱۳۹۹ و توزیع نیروی الکتریکی۱۳۹۸	رتبه ۵ تأسیسات تجهیزات یا رتبه ۵ نیرو	۲ ماه	۲۵۶۶،۰۰۰،۰۰۰	۵،۱۴۰،۰۰۰

شهرداری قم
معاونت فنی و عمرانی

شرایط:
– مبلغ هزینه خرید اسناد مناقصه می‌بایست به شماره حساب ۰۰۶۰۰۱۶۰۰۲۱ بانک شهر به نام هزینه شهرداری قم واریز گردد(هزینه خرید اسناد مناقصه غیر قابل استرداد می‌باشد)
– نوع ضمانتنامه شرکت در مناقصه پروژه های فوق یک یا ترکیبی از ضمانتنامه های ذیل قابل ارائه می‌باشد:
۱ –ضمانتنامه بانکی در وجه کارفرما (با حداقل سه ماه اعتبار)
۲– ارائه اصل فیش واریز وجه نقد به شماره حساب ۰۰۳۰۰۴۳۰۰۵۴ بانک شهر به نام شهرداری قم
۳–ضمانت نامه های مذکوردر بندهای(الف–ب–پ–ج–چ–ح)ماده۴آئین نامه تضمین معاملات دولتی به شماره ۱۲۳۴۰۲ /ت۵۰۶۵۹ هـ مورخ ۱۳۹۴/۹/۲۲
۴–مطالبات بلوکه شده پیمانکار از شهرداری قم
– ارائه گواهینامه صلاحیت از سازمان برنامه و بودجه کشور
–ارائه گواهینامه تأیید صلاحیت ایمنی پیمانکاری از وزارت تعاون،کار و رفاه اجتماعی الزامی می‌باشد.
– برندگان اول و دوم مناقصه هرگاه حاضر به انعقاد قرارداد نشوند سپرده آنان به ترتیب ضبط خواهد شد.
– شهرداری در رد یا قبول هر یک از پیشنهادات مختار است.
– سایر اطلاعات و جزئیات در اسناد مناقصه موجود می‌باشد.
– حداکثر مهلت خرید اسناد مناقصه و ارائه پاکات پیشنهاد قیمت تا ۱۰ روز پس از انتشار آگهی نوبت دوم می‌باشد.
– مبلغ پیشنهادی می‌بایست از حیث مبلغ مشخص، معین و بدون ابهام بوده و در پاکت لاک و مهر شده تسلیم گردد.
– مناقصه گران باید یک نسخه از اسناد مناقصه را خریداری نموده و با قید قبولی و بدون قید و شرط ،مهر و امضا کرده و به پیشنهاد خود ضمیمه نمایند.عدم انجام این مهم از جانب هر یک از مناقصه گران باعث حذف آنان از فرایند مناقصه می‌گردد.
– طبق شرایط خصوصی پیوست اسناد، این پروژه فاقد پیش پرداخت می‌باشد.
– طبق شرایط خصوصی پیوست اسناد، این پروژه دارای تعدیل می‌باشد.
– هزینه درج آگهی ها بر عهده برنده مناقصه می‌باشد.
– محل توزیع اسناد:
۱ – حضوری: قم– بلوار امام موسی صدر–ساختمان شهرداری مرکز– بلوک B –طبقه دوم–معاونت فنی و عمرانی شهرداری قم–اداره هماهنگی و برنامه ریزی امور عمرانی–شماره تماس :۳۶۱۰۴۵۸۵–۰۲۵
۲– غیر حضوری: مراجعه به سامانه مناقصه گران شهرداری قم به نشانی Peyman.Qom.ir و خرید اسناد به صورت الکترونیکی
توجه: مناقصه گران محترم در صورت خرید اسناد مناقصه به صورت الکترونیکی از سامانه، باید یک نسخه از آن را چاپ نموده و با قید قبولی شرایط کارفرما، تمامی صفحات آنرا مهر و امضا نموده و در داخل پاکات مربوطه قرار دهند.
– محل تحویل پاکات: قم– بلوار امام موسی صدر–ساختمان شهرداری مرکز–بلوک A –طبقه ششم –اداره حراست و امور محرمانه

شهرداری قم

نوبت اول

نوع آگهی: تجدید مناقصه عمومی

شماره :۱۰/ط/۹۹ تاریخ:۱۳۹۹/۰۵/۰۲

شرکت آب منطقه ای اردبیل درنظر دارد تامین لوله فولادی خط دوم انتقال آب از سیستم آبگیری به تصفیه خانه آب شرب اردبیل را براساس قانون برگزاری مناقصات از طریق مناقصه عمومی از تولید کنندگان و شرکت های واجد شرایط خریداری نماید.

الف) مناقصه گزار : شرکت آب منطقه ای اردبیل

ب) موضوع مناقصه: تامین لوله فولادی خط دوم انتقال آب از سیستم آبگیری به تصفیه خانه آب شرب اردبیل

ج)مبلغ و نوع تضمین شرکت در مناقصه : تضمین شرکت در مناقصه مبلغ ۳/۵۰۰/۰۰۰/۰۰۰ (سه میلیارد و پانصد میلیون) ریال می باشد که بایستی به یکی از صورتهای ذیل ارائه شود :

۱ –رسید بانکی واریز وجه به حساب جاری ۴۲۰۱۰۰۰۰۴۰۰۱۱۰۳۲۰۷۱۴۳۵۰۷ نزد بانک ملی شعبه مرکزی اردبیل

۲ –ضمانت نامه بانکی (هردو مورد به نفع شرکت آب منطقه ای اردبیل باشد)

د)محل – زمان و مهلت دریافت اسناد – محل تحویل و گشایش پیشنهادها طبق تقویم مندرج در سامانه ستاد ایران به نشانی :www.stadiran.ir

اردبیل – میدان ارتش شرکت سهامی آب منطقه ای اردبیل – قراردادها

هزینه آگهی بعهده برنده مناقصه خواهد بود

روابط عمومی شرکت آب منطقه ای اردبیل

روزنامه صبح ایران
کلید
سه‌شنبه ۷ مرداد ۱۳۹۹ /شماره ۱۳۷۳ / سال هفتم

حمایت رهبر قبطی‌های مصر از مداخله نظامی این کشور در لیبی



رهبر قبطی‌های مصر و پاپ کلیسای ارتدوکس این کشور تاکید کرد، مصر در دوره کنونی در سطوح جغرافیایی، منابع شرق دریای مدیترانه و تروریسم داخلی با چالش‌های غیرعادی مواجه است.

پاپ تئودوروس دوم، پاپ کلیسای ارتدوکس مصر در مصاحبه تلویزیونی خاطرنشان کرد: به طور کلی جنگ‌ها در هر چیزی و در هر اموری خساراتی را به دنبال دارند، ما دعا می‌کنیم که چنین اتفاقی نیفتد اما در صورت لزوم حفاظت از کشور، ارتش مصر آماده جنگ است. پاپ تئودوروس دوم همچنین تصریح کرد، مصر هیچ وقت به تعدی فکر نمی‌کند بلکه قدرت ارتش مصر در راستای حفظ میهن است، ارتش مصر همانطور که عبدالفتاح سیسی، رئیس جمهوری این کشور گفته، بادرایت است و می‌داند چه زمانی دست به کار شود و چه زمانی پیش برود و همه این اقدامات به خاطر دستیابی به حق انجام می‌شود.

نماینده جنبش حماس در تهران:

اتحاد تنها راه مقابله با معامله قرن

نماینده جنبش حماس در تهران با بیان اینکه اتحاد تمامی گروههای فلسطینی تنها راه مقابله با معامله قرن به شمار می رود بر نقش ایران در تثبیت معادلات وحدت فلسطینیان تاکید کرد.



مسئولان جنبش‌های فتح وحماس اخیراً یک نشست مشترک برای بررسی راه‌های رویارویی با نقشه‌های رژیم صهیونیستی برگزار کرده اند و قرار است یک مراسم ملی با حضور آنها در غزه برای نخستین بار برگزار شود.

فلسطین در حال حاضر با چالش‌های فراوانی مواجه است که مواجهه با آنها نیازمند کنار گذاشتن اختلافات داخلی و در پیش گرفتن اتحاد و وحدت تمامی گروههای فلسطینی است. در حال حاضر طرح معامله قرن که بخش اعظم آن مربوط به الحاق کرانه باختری به اراضی اشغالی فلسطین و به نوعی تثبیت اشغالگری رژیم صهیونیستی است، مهمترین چالش فرا روی گروههای فلسطینی به شمار می‌رود.

برگزاری این مراسم ملی در نوارغزه و با حضور جنبش فتح و حماس اولین اقدام مشترک علیه معامله قرن و طرح الحاق کرانه باختری محسوب می‌شود. به همین مناسبت گفتگویی را با خالد قدومی نماینده جنبش حماس در تهران ترتیب دادیم از نظر می‌گذرد:

*قرار است کنفرانس ملی مشترک بین جنبش فتح و حماس در راستای مقابله با طرح الحاق کرانه باختری و معامله قرن در غزه برگزار شود. این برای اولین بار است که یک مراسم مشترک میان این جنبش‌ها در غزه برگزار می‌شود. دلیل نزدیکی فتح به جریان مقاومت چیست؟

در حقیقت و طبق تجارب تاریخی فلسطین باید به صراحت بگویم هر بار که ما در سرزمین فلسطین با دشمن مشترک مواجه شدیم، علیرغم اختلافات فکری و گرایشات سیاسی که طیف‌های مختلف فلسطین داشته اند، وحدت ملی به وجود آمده است. امروز نیز وقتی با نگاه ویژه به موضوعاتی نظیر وطن، قدس و حقوق مشروع آن می‌نگریم، درمی یابیم که ما دارای دشمن مشترکی به نام رژیم صهیونیستی هستیم.

بنابراین هنگامی که این حقیقت را با تمامی جنبه‌های آن درک می‌کنیم، ناخودآگاه با یکدیگر متحد می‌شویم. در حال حاضر همه به این حقیقت پی برده اند که رژیم صهیونیستی خواهان منافع ملت فلسطین نیست و نمی‌تواند دوست و رفیق فلسطینی‌ها باشد بلکه به معنای واقعی کلمه دشمن است. هنگامی که همه به عنوان یک فلسطینی و به طور مشترک این ارزش را درک می‌کنیم با یکدیگر متحد می‌شویم.

اکنون آمریکا و رژیم صهیونیستی توطئه ای را تحت عنوان معامله قرن به ما تحمیل کرده اند که بخش اعظم این طرح مربوط به الحاق کرانه باختری به اراضی اشغالی فلسطین است، همانطور که پیش از این نیز چنین اقدامات مشابهی انجام داده و به عنوان مثال قدس را به عنوان پایتخت رژیم صهیونیستی معرفی کرده بودند و یا به دنبال حذف نام فلسطین از نقشه گوگل هستند. تغییر تاریخ انسانی امکانپذیر نیست زیرا فلسطین هزاران سال وجود داشته است و باقی نیز خواهد ماند. در طرح الحاق کرانه باختری که بخش اصلی معامله قرن است، اسرائیل تحت عنوان مسئله امنیت ملی به دنبال الحاق مناطق غور اردن، شهرک‌ها و مجتمع‌های بزرگ شهرک نشین کرانه باختری که اغلب آنها در منطقه (ج) قرار دارند به اراضی اشغالی فلسطین است.

به عبارتی دیگر اسرائیل از این منظر به دنبال تثبیت اشغالگری خود در اراضی اشغالی است لذا برادران فلسطینی ما هم اکنون به این واقعیت پی برده اند که معامله قرن تنها یک حزب یا اندیشه فلسطینی را هدف قرار نداده است بلکه وطن فلسطینی را نشانه گرفته است. توطئه اخیر صهیونیست‌ها کل وطن فلسطین را هدف قرار داده است و بنابراین اسرائیل دشمن مشترک تمامی فلسطینی‌ها محسوب می‌شود و گروههای فلسطینی به این موضوع اندیشیده و درک کرده اند که راهی جز اتحاد در برابر رژیم صهیونیستی وجود ندارد.

گروههای فلسطینی در حال حاضر با درک این خطر باید به برنامه‌ها و اقدامات عملی برای مقابله با رژیم صهیونیستی روی بیاورند و در چارچوب این رویارویی تمامی جوانب مسالمت آمیز و نظامی مقابله با توطئه‌های اسرائیلی را بسنجند تا این پروژه مبتنی بر وحدت فلسطینی‌ها و موفقیت آن تضمین و به فضل و یاری خدا به نابودی اسرائیل و احیای حقوق مشروع ملت فلسطین منجر شود.

***جنبش فتح سالیان متمادی با صهیونیست‌ها مذاکره می‌کرد، حال بعد از طرح معامله قرن شاهد تغییر در مواضع این جنبش از سوی سران آن هستیم. دلایل این امر چیست؟**

پس از گذشت سالیان سال از مذاکرات سازش که از سال ۱۹۹۱ آغاز شد و حتی یاسر عرفات در سال ۱۹۷۴ در مجمع عمومی سازمان ملل متحد با بیان اینکه «اجازه ندهید شاخه زیتون از دست من رها شود»، دیگر طرف‌ها را به گفتگو دعوت کرد، باید بگویم که متأسفانه این گفتگوها و دعوت به مذاکرات سازش دهها سال به طول انجامید و به مذاکرات رسمی در سال ۱۹۹۱ منجر شد و با کشتن یاسر عرفات از طریق سم پایان یافت، کسی که وی را شریک صلح می‌نامیدند و همچنین این مذاکرات با به حاشیه کشاندن تشکیلات خودگردان فلسطین و ریاست آن و نهادهای سیاسی آن در کرانه باختری و در رأس آن محمود عباس پایان یافت، شخصی که توافقنامه‌های سازش را در اسلو و وادی عربه و همچنین دیگر توافقنامه‌ها را تا این لحظه امضا کرده است، توافقنامه‌ها و مذاکرات سازشی که نه تنها هیچ دستاوردی برای ملت فلسطین به همراه نداشته است بلکه اشغالگری را بدون اینکه مسئولیتی را پذیرا باشد، تثبیت کرده است.

طبق قوانین بین الملل، اشغالگر باید مسئولیت اشغال یک سرزمین و ساکنان آن را برعهده بگیرد و زندگی توأم با کرامت را برای افراد تحت اشغال فراهم کند اما اکنون متأسفانه شاهد هستیم که تشکیلات خودگردان فلسطین طبق توافقنامه‌های سازشی که با رژیم صهیونیستی امضا کرده است به جای اینکه به ملت فلسطین خدمت کند به اشغالگران اسرائیلی خدمت رسانی می‌کند.

این موضوع بیانگر این است که مذاکرات سازش از همان ابتدا و از سوی یاسر عرفات تاکنون اقداماتی بیهوده و عبث به شمار می رفته است. بله در حال حاضر همه این واقعیت را پذیرفته اند که مذاکرات برای ملت فلسطین دستاوردی به همراه نداشته است لذا پس از درک این واقعیت باید به برنامه‌های کاربردی برای مقابله با رژیم صهیونیستی روی آورد، برنامه‌هایی که از طریق آن می‌توانیم عزت و حاکمیت فلسطین را بار دیگر احیا کنیم و به یاری خدا اشغالگری را نابود کنیم.

***به نظر شما جنبش فتح و حماس برای مقابله با معامله قرن می‌توانند به راهکار مشترکی دست یابند؟**

بله به صراحت باید بگویم در حال حاضر همه در عرصه فلسطین معامله شوم قرن را رد می‌کنند و با آن مخالف هستند، معامله قرن بیانگر قلدری آشکار تفکر صهیونیسم و آمریکا است. ملت و گروههای فلسطینی صرفنظر از اختلاف نظر در اندیشه‌ها و گرایشات سیاسی خود با این قرارداد ننگین مخالف هستند.

این مخالفت در کشورهای عربی و اسلامی و حتی بسیاری از کشورهای اروپایی نیز وجود دارد و علاوه براین نهادها و مؤسسات بین المللی نیز معامله قرن را نپذیرفته اند. خوشبختانه این مخالفت‌ها ادامه خواهد داشت و اتحاد در این زمینه به ویژه در عرصه داخلی فلسطین کلید اصلی مقابله با دشمن و در نهایت پیروزی حق علیه باطل است.

تشدید اعتراضات علیه نخست‌وزیر رژیم صهیونیستی



تشدید اعتراضات در اراضی اشغالی علیه «بنیامین نتانیاهو» نخست وزیر رژیم صهیونیستی حاکی از آن است که وی رفته رفته در حال نزدیک شدن به خط پایانِ زندگی سیاسی خود است.

مدتی است که اعتراضات علیه «بنیامین نتانیاهو» نخست وزیر رژیم صهیونیستی در اراضی اشغالی به شدت بالا گرفته است؛ به گونه‌ای که هزاران نفر از معترضان در پنجمین شب متوالی خواستار کناره‌گیری وی از قدرت شدند. بدین ترتیب، معترضان در قدس اشغالی در پنجمین شب متوالی در مقابل اقامتگاه نخست وزیری که محل استقرار «بنیامین نتانیاهو» و خانواده‌اش است، تجمع کرده و خواستار استعفای او شدند.

علاوه بر بیت‌المقدس، تاکنون در شهرهای دیگری از جمله «تل‌آویو» و «قیساریه» و همچنین شهرهای دیگری اعتراضات گسترده‌ای علیه نتانیاهو برگزار شده است. نتانیاهو اما در برخورد با اعتراضات علیه خود راه سرکوبگری را انتخاب کرده است. نظامیان رژیم صهیونیستی به دستور وی تاکنون دست به سرکوب گسترده اعتراضات علیه نخست وزیر این رژیم زده‌اند. طبق آخرین گزارش‌ها در حال حاضر بیش از ۷۰ نفر توسط نظامیان صهیونیست در جریان اعتراضات علیه نتانیاهو بازداشت شده‌اند.

تصاویر و فایل‌های تصویری منتشر شده از نحوه سرکوبگری نظامیان صهیونیست حاکی از آن است که آن‌ها از ماشین‌های آبپاش برای متفرق ساختن تظاهرات علیه نتانیاهو استفاده می‌کنند. این اقدام صهیونیست‌ها موجب ظهور و بروز درگیری‌های شدید میان نظامیان و معترضان در اراضی اشغالی شده است.

ازجمله علل و عوامل اصلی برگزاری اعتراضات گسترده علیه نخست وزیر رژیم صهیونیستی می‌توان به وخامت اوضاع اقتصادی در اراضی اشغالی، افزایش نرخ بیکاری، ناکارآمدی روش‌های کنترل شیوع ویروس کرونا و همچنین دست داشتن نتانیاهو در پرونده‌های فساد گسترده و فراگیر، اشاره کرد. واقعیت آن است که در حال حاضر وضعیت اقتصادی در اراضی اشغالی به بدترین شکل رو به وخامت نهاده است. حتی کارشناسان رژیم صهیونیستی نیز معتقدند که این رژیم امروز با یک بحران اقتصادی فراگیر مواجه شده است. طبق آخرین گزارش‌ها، تنها از ماه مارس تا ماه مِی بیش از یک و نیم میلیون نفر در اراضی اشغالی بیکار شده‌اند. این آمار فاجعه بار موجب شده است تا نرخ بیکاری در اراضی اشغالی به بیشترین میزان خود برسد. در حال حاضر نرخ بیکاری در اراضی اشغالی به حدود ۳۰ درصد می‌رسد.

کرونا به خانه‌های سیاستمداران لبنانی رسید

با افزایش شمار مبتلایان به کرونا در لبنان از جمله ابتلای چند سیاستمدار، وزیر کشور لبنان نسبت به عدم گنجایش بیمارستان‌ها برای استقبال از بیماران جدید هشدار داد.



دبیرخانه پارلمان لبنان جلسات کمیته‌های پارلمان در روزهای دوشنبه و سه‌شنبه را به دلیل ابتلای جورج عقیص، از نمایندگان پارلمان به کرونا به موعد دیگری موکول کرد.

جورج عقیص در توییتی نوشت: می‌دانم که هادی الهاشم، مدیر دفتر وزیر خارجه که دوستم است و مکررا با او دیدار دارم مبتلا به کروناست. من تست کرونا دادم و نتیجه آن مثبت شده اما خفیف است و عوارضی ندارم. وی گفت: برای دو روز خود را قرنطینه می‌کنم و مجددا تست می‌دهم. از تمام کسانی که با آن‌ها دیدار داشته‌ام می‌خواهم از سلامتی‌شان اطمینان حاصل کنند. هادی الهاشم جمعه اعلام کرد که به کرونا مبتلا شده است. این درحالی است که وی با ژان ایو لودریان، وزیر خارجه فرانسه در سفرش به لبنان دیدار کرده است. عقیص گفت که با تعداد زیادی در پارلمان و وزارت خارجه دیدار کرده و با سمیر جعجع، رئیس حزب القوات اللبنانیه و نبیه بری، رئیس پارلمان دیدار کرده است. لودریان پنج‌شنبه با مسؤولان لبنانی دیدار و ناهار را با آن‌ها صرف کرد. به محض اعلام ابتلای عقیص به کرونا رسانه‌ها گزارش دادند، بری تست کرونا داده و نتیجه آن منفی شده است. وی از تمام نمایندگان خواسته دوشنبه تست بدهند. تمام کارمندان پارلمان نیز قرار است تست بدهند. از سوی دیگر زینهٔ عکر، وزیر دفاع لبنان در توییتر اعلام کرد که تست دخترش مثبت بوده اما تست وی و بقیه خانواده‌اش منفی شده است.

ایلی الفرزلی، معاون رئیس پارلمان و آلان عون و زیاد حواط از نمایندگان نیز اعلام کردند که تستشان منفی شده است. در آخرین آمار وزارت بهداشت لبنان از ابتلای ۱۷۵ تن دیگر به کرونا خبر داد که با این تعداد، مبتلایان به ۳۵۸۲ نفر رسید. در این راستا محمد فهمی، وزیر کشور لبنان گفت: لبنان در رابطه با کرونا در بدترین وضعیت ممکن است. اگر تا ۱۵ اوت تعداد مبتلایان به همین صورت افزایش یابد هیچ بیمارستانی قادر به استقبال از بیمار جدید نخواهد بود.

فهمی گفت: قرنطینه مجدد کشور آسان‌ترین راه است. باید بین وضعیت اقتصادی و بهداشتی توازن ایجاد شود. بی‌توجهی ما را به این وضعیت دچار کرد.

از سوی دیگر، ملحم خلف، رئیس سندیکای وکلا اعلام کرد: بعد از مشورت و هماهنگی با رئیس و اعضای شورای عالی قضایی جلسات در دادگاه‌های بیروت تعلیق شده و تا اول اوت جلسه‌ای برگزار نمی‌شود.

به دلیل کمبود بنزین

وزارت بهداشت یمن: فعالیت بخش اورژانس بیمارستان‌ها متوقف شده است

معاون مدیرکل بخش اورژانس وزارت بهداشت یمن اعلام کرد، در صورت توقف عملیات امدادرسانی بین بیمارستان‌ها و استان‌ها در نتیجه عدم وجود بنزین، پیش‌بینی می‌شود که تعداد فوتی‌ها به ۳۰۰ مورد در روز برسد.

عبدالکریم النهاری، معاون مدیرکل بخش اورژانس وزارت بهداشت یمن خاطرنشان کرد: ما وارد مرحله فاجعه‌باری شده‌ایم و بخش اورژانس وزارت بهداشت یمن دو هفته است که تقریباً متوقف شده است.

النهاری در ادامه افزود: با پایان یافتن انواع مختلف فرآورده‌های نفتی برای بخش‌های اورژانسی بیمارستانها، ما شاهد افزایش تعداد فوتی‌ها به ۵۰۰ مورد در روز هم خواهیم بود و در صورت توقف عملیات امدادرسانی بین بیمارستان‌ها و استان‌ها در نتیجه عدم وجود بنزین، ما پیش‌بینی می‌کنیم که آمار فوتی‌ها به ۳۰۰ مورد در روز برسد. وی همچنین تصریح کرد، بخش اورژانس بیمارستان‌های عمومی و خصوصی یمن ماهانه دو میلیون و ۹۰۰ هزار لیتر سوخت مصرف می‌کند و ما ۵۰۰ دستگاه آمبولانس در بیمارستان‌ها در اختیار داریم و این آمبولانس‌ها نیازمند حداقل ۲۰۰ هزار لیتر بنزین هستند. النهاری همچنین عنوان داشت، کارخانه تولید اکسیژن در بیمارستان «الثوره» واقع در صنعاء از هفته گذشته تاکنون فعالیت خود را متوقف کرده است.

از سوی دیگر، احمد دارس، وزیر نفت یمن اعلام کرد: میزان گازوئیل ذخیره ما به پایان رسیده است و روند زندگی یمنی‌ها مختل خواهد شد. ما درخواست کمک داده‌ایم اما هیچ پاسخی دریافت نکرده‌ایم.

دارس از سازمان ملل خواست به ماموریت و وظایف انسانی خود در قبال بیش از ۲۶ میلیون یمنی عمل کند.

وی از فرماندهی نیروهای مسلح خواست تمام گزینه‌ها را بررسی کند تا ائتلاف عربی را مجبور به ورود نفت به یمن برای نجات یمنی‌ها کند.

در همین راستا، عمار الاضرعی، مدیرکل اجرایی شرکت نفت یمن نیز گفت: یمن بعد از تمام شدن گازوئیل وارد فاجعه شده است. ۱۰۰۰ کودک در بیمارستان‌ها در معرض مرگ قرار دارند.

روزنه

چامسکی:

پاندمی کرونا ابزار ترامپ برای غنی کردن میلیاردرهاست

به گفته چامسکی، یک درصد از آمریکایی‌ها شاهد افزایش ثروت خودشان بودند، آن هم با وجود پاندمی کرونا که میلیون‌ها تن را بیکار یا اخراج کرده است و ترامپ از این پاندمی برای غنی کردن میلیاردرها استفاده می‌کند.

در شرایطی که میلیون‌ها تن در آمریکا بابت بحران اقتصادی ناشی از پاندمی کرونا شغل خود را از دست داده و با اخراج مواجه شده‌اند، یک درصد شاهد افزایش ثروت خودشان بودند. جف بزوس، موسس آمازون و ثروتمندترین شخص جهان به تازگی حدود ۱۳ میلیارد دلار به ثروت خالص خود در یک روز افزود. نوآم چامسکی، مخالف سیاسی سرشناس جهان معتقد است، این ثروت باد آورده شرکتی مدرک دیگری است که نشان می‌دهد آمریکا "اساسا از طریق این بخش شرکتی" برای منافع خودش اداره می‌شود. او گفت: آن‌ها وحشی‌تر هم می‌شوند.

این زبان‌شناس، فیلسوف آنارشیست و نظریه‌پرداز آمریکایی همچنین گفت: این کشور در نوعی تقلید از روشی است که معمولا اداره می‌شود. این کشوری است که اساسا از طریق بخش شرکتی اداره می‌شود، که نفوذ غافلگیرکننده‌ای بر این دولت دارد و این حرف درستی است که این به نوعی از طریق مردان ثروتمندی در جهان مثل جف بزوس که در یک روز ۱۳ میلیارد دلار درآمد کسب کرد، نماپردازی می‌شود.

چامسکی که به عنوان پدر زبان‌شناسی نوین شناخته می‌شود، افزود: آن‌ها وحشی‌تر می‌شوند، آن هم با استفاده از ترامپ و این دولت یا استفاده از پوشش این پاندمی برای افزایش اشتیاق خودشان برای غنی کردن افراد بسیار ثروتمند و این بخش شرکتی که البته واقعیت دارد. آن‌ها عاشق این هستند.

نوآم چامسکی ادامه داد: من به صنعت نظامی اشاره کردم. این یک نمونه دیگر از آن است.

اعلام اولین نتایج همکاری اسرائیل و امارات برای مقابله با کرونا

وزارت خارجه اسرائیل از اولین نتیجه همکاری امارات و اسرائیل برای مقابله با کووید ۱۹ پرده برداشت.

صفحه "اسرائیل به زبان عربی" که متعلق به وزارت خارجه رژیم صهیونیستی است، صبح امروز، یکشنبه توییت جدیدی را در حساب رسمی خود منتشر و در آن تاکید کرد که یکی از نوآوری‌های شرکت "رافائل" برای مقابله با کرونا به ابوظبی فرستاده شده است.

وزارت خارجه اسرائیل این خبر را از زبان معاون رئیس بخش توسعه شرکت اسرائیلی رافائل نقل کرد. پیشتر شرکت‌های اسرائیلی در بیست و پنجم ماه ژوئن گذشته اعلام کرده بودند که توافقاتی را با "گروه ۴۲" اماراتی برای توسعه تکنولوژی‌های مقابله با ویروس کرونا منعقد کرده‌اند. در این رابطه رادیوی ارتش اسرائیل گزارش داده بود: شرکت‌های «سامانه‌های نظامی پیشرفته رافائل» و «صنایع هوافضای اسرائیل» با شرکت موسوم به «G۴۲» امارات قرارداد همکاری امضا کرده‌اند. در این گزارش آمده که دو شرکت اسرائیلی مذکور وابسته به وزارت جنگ این رژیم هستند. شرکت «G۴۲» در زمینه هوش مصنوعی و رایانش ابری فعالیت داشته و نزدیک به سازمان اطلاعات امارات است. این در حالی است که خبرگزاری رسمی امارات «وام» در اواخر ماه گذشته گزارش داد که دو شرکت خصوصی این کشور با دو شرکت اسرائیلی چندین پروژه از جمله در زمینه پزشکی و مقابله با ویروس کرونا اجرا می‌کنند. علی‌رغم همکاری شرکت‌های اسرائیل و امارات؛ هنوز میان ابوظبی و تل‌آویو روابط دیپلماتیک رسمی وجود ندارد.

انصارالله:

کشورهای متخاصم به طرح‌های صلح پاسخ نمی‌دهند

گروه انصارالله یمن بر اهمیت نقش روسیه در توقف جنگ کنونی در این کشور که در ششمین سال خود به سرمی‌برد و تحقق صلح و ثبات در منطقه تاکید و اشاره کرد، درباره یمن با مسکو ارتباطاتی برقرار شده است.

محمد عبدالسلام، سخنگوی انصارالله و رئیس هیئت مذاکره کننده آن که وابسته به وزارت دفاع در دولت صنعا است، گفت: روسیه می‌تواند نقش مثبتی در پرونده یمن ایفا کند اما به اعتقاد ما مشکلی احتمالا در نزد روسیه در بررسی اهمیت وقایع یمن و انعکاس آن بر این کشور وجود دارد. او اضافه کرد: موضع‌گیری روسیه به خصوص در دو سال اخیر بهتر از قبل شده و ما ارتباطات استثنایی به خصوص با طرف روس برقرار کرده‌ایم و بسیار تبادل نظر درباره یمن داریم و اگر این تحول در موضع روسیه ادامه یابد تاثیر مثبتی خواهد داشت و به نفع ثبات و صلح منطقه خواهد بود. عبدالسلام افزود: ما معتقدیم تحرک مثبتی در جریان است هر چند به شکل مطلوب نیست اما امیدواریم روسیه نقش مثبتی در خدمت به صلح ایفا کند. این عضو انصارالله خاطرنشان کرد: زمانی که از نقش‌های بین‌المللی صحبت می‌کنیم مقصودمان حمایت از توقف جنگ و حمایت از ثبات است نه حمایت از هرگونه تجاوزگری علیه یمنی‌ها. ما تنها مواضعی در جهت شکستن محاصره، پایان جنگ، تجاوز و حمایت از مذاکرات سیاسی در یمن را می‌خواهیم. عبدالسلام تاکید کرد: روسیه قادر است و روابطی داشته و در شورای امنیت حضور دارد می‌تواند ایده‌های بسیاری در زمینه تصمیمات جدید بین‌المللی درباره یمن مطرح کند که منجر به توقف جنگ و شکستن محاصره و تحمیل مذاکره سیاسی بین یمنی‌ها شوند.

رویکرد

ترکیه یونان را تهدید کرد:

دستانی که به سمت پرچم ما دراز شوند، می‌شکنیم

آنکارا در پی آتش زدن پرچم ترکیه توسط فعالان یونانی در شهر سالونیک در بحبوحه تنش‌های دو کشور دولت آتن را تهدید کرد.

وزارت دفاع ترکیه در توییتر به شدت از آتش زدن پرچم این کشور انتقاد کرد و از آتن خواست فورا به این تنش‌ها و اقدامات تحریک‌آمیز پایان دهد.

وزارت دفاع ترکیه افزود: دستانی که به سمت پرچم ارزشمند ما دراز شوند، می‌شکنیم.

کارمندان کنسولگری آمریکا در چنگدو ساختمان کنسولگری را ترک کردند

در پی تصمیم پکن مبنی بر بستن کنسولگری آمریکا در چنگدو در پاسخ به تعطیلی کنسولگری چین در هوستون، کارمندان کنسولگری آمریکا در چنگدو ساختمان کنسولگری را در میان تدابیر شدید امنیتی ترک کردند.

این تخلیه ساختمان امروز، یکشنبه در میان تدابیر امنیتی شدید قبل از تعطیلی کنسولگری در روز دوشنبه انجام گرفت.

به رغم دمای بالا تعدادی از افراد در خیابانی که کنسولگری واقع شده و در پیاده‌روی مقابل درب ورودی به همراه ده‌ها نیروی پلیس با لباس رسمی و لباس شخصی تجمع کردند.

تعطیلی کنسولگری چین در هوستون و کنسولگری آمریکا در چنگدو به تنش شدید در روابط بین دو اقتصاد بزرگ جهان انجامیده است که عملا از دهه‌ها پیش به دلیل اختلافات حول تجارت، تکنولوژی، پاندمی کرونا، مطالبات منطقه‌ای چین در دریای چین جنوبی و اقداماتش در هنگ‌کنگ در بدترین حالت خود قرار داشت. مقامات چین تدابیر امنیتی را در خارج از کنسولگری آمریکا در شهر چنگدو در روز شنبه افزایش دادند. این تصمیم چین برای بستن کنسولگری در واکنش به ضرب‌الاجل دولت دونالد ترامپ، رئیس‌جمهوری آمریکا به پکن گرفته شد که تا عصر جمعه برای تخلیه کنسولگری این کشور در شهر هوستون در ایالت تگزاس مهلت داده بود. وزیر خارجه آمریکا پنج‌شنبه این کنسولگری را "مرکز جاسوسی و سرقت مالکیت فکری" خوانده بود.

اردوغان:

سازمان اطلاعات ترکیه قواعد بازی را در لیبی تغییر داد

رئیس‌جمهوری ترکیه اعلام کرد، سازمان اطلاعات ترکیه قواعد بازی را در لیبی تغییر داد و در توقف پیشروی ارتش شرق لیبی به ریاست خلیفه حفتر نقش داشت.

رجب طیب اردوغان، رئیس‌جمهوری ترکیه طی سخنرانی در افتتاحیه ساختمان سازمان اطلاعات این کشور در شهر استانبول گفت، ترکیه به لطف افزایش تاثیر سازمان اطلاعات خارجی در حال اتخاذ جایگاه خود در تمام محافل به عنوان قدرت منطقه‌ای و جهانی است. وی افزود: دستاوردهایی که در مناطق درگیری به دست آوردیم قدرت ما را در میز مذاکرات تقویت بخشیدند و قدرت دفاعی ما را در حمایت از منافع ملی‌مان ارتقا دادند. سازمان اطلاعات سلاح محوری در مبارزه تاریخی ما برای ترکیه قوی و بزرگ است. ما این چنین باقی می‌مانیم. اردوغان اضافه کرد: سازمان اطلاعات ترکیه فعالیت‌هایی در سطح جهانی در زمینه کدگذاری، امنیت سایبری و ماهواره‌ها انجام می‌دهد. رئیس‌جمهوری ترکیه به اهمیت سازمان اطلاعات اشاره کرد و گفت: تصادفی نیست که سازمان اطلاعات ترکیه در جریان مبارزه تاریخی کشور ما در راس هدف‌گیری‌هاست. اردوغان بر حمایت اطلاعاتی و عملیاتی که سازمان اطلاعات این کشور در لیبی داشت، تاکید کرد؛ نقشی که منجر به توقف ارتش خلیفه حفتر در لیبی شد.

ترامپ، پلوسی را «دیوانه» خواند

دونالد ترامپ در توییتر رئیس مجلس نمایندگان آمریکا را "دیوانه" توصیف کرد.

دونالد ترامپ، رئیس‌جمهوری آمریکا در فیسبوک نوشت: نانسی پلوسی دیوانه وقتی که من در ماه ژانویه ورود افراد را از چین آلوده به آمریکا ممنوع کردم، گفت که اشتباه کرده‌ام. وقتی او داشت در خیابان‌های محله چینی‌ها در سانفرانسیسکو در فوریه گذشته می‌رقصید، با تصمیم من جان ده‌ها هزار تن نجات پیدا کرد. بایدن با او موافق بود اما خیلی زود فهمید که حق با من است. اخیرا نانسی پلوسی در مصاحبه‌ای با شبکه سی‌ان‌ان گفته بود: فکر می‌کنم با اظهارات جدید دونالد ترامپ در حقیقت او به اشتباهاتی که تاکنون مرتکب شده اذعان کرد، استفاده از ماسک را پذیرفت و اذعان کرد که این یک حیله و فریب نیست. این پاندمی است که به خاطر انفعال و عدم اقدام ترامپ پیش از بهتر شدن، بدتر شد. وی افزود: در حقیقت بدون شک این "ویروس ترامپ" است.

کلید
روزنامه صبح ایران
سه‌شنبه ۷ مرداد ۱۳۹۹ /شماره ۱۳۷۳ / سال هفتم

خبر

زالی در جلسه مشترک با نمایندگان وزارت ارتباطات:

فناوری‌های نوپدید خدمات درمانی را متحول می‌کند

رییس دانشگاه علوم پزشکی شهید بهشتی با اشاره به این که بسته‌های فناوری نوپدید 5G خدمات درمانی را متحول می‌کند، گفت: برنامه این سیستم متضمن ارائه راه‌حل‌های فناورانه جدید خصوصا در دوران بحران اپیدمی کروناست.

علیرضا زالی در جلسه مشترک نمایندگان وزارت ارتباطات و فناوری اطلاعات که با مسوولان دانشگاه در حوزه های پژوهشی و فناوری برگزار شد، استفاده از ظرفیت زیرساختهای پژوهشی برای ارتقای سلامت را خواستار شد. وی زمینه ایجاد مرکز رشد مشترک، برگزاری نمایشگاه‌های رونمایی از محصولات فناورانه و بیمارستان هوشمند با استفاده از بسته‌های پیشرفته 5G را یکی دیگر از دستاوردهای تعامل دانشگاه با وزارت ارتباطات و فناوری اطلاعات ذکر کرد.

فرمانده عملیات مقابله با کرونا در کلان شهر تهران مشاوره آنلاین با پزشک و کاهش ملاقات با پزشک تا حدود یک‌سوم را یکی دیگر از مزیتهای این سیستم دانست. وی خاطرنشان کرد: این برنامه تمرکز را از درمان به‌سمت پیشگیری هدایت خواهد کرد و باعث می‌شود بیماری‌ها زودتر شناسایی شوند، قبل از اینکه نیازهای بیماران اضطراری شود. گسترش فضاهای مشترک بین رشته‌ای یکی دیگر از مواردی بود که دکتر زالی برضرورت توجه به آن اشاره کرد و افزود: توسعه فضاهای درمانی با داشتن اتصال پایدار 5G و دستگاه‌هایی که از آن پشتیبانی می‌کنند، اعم از دستگاه‌های کنترل سلامت در مناطق محروم و آسیب پذیر استفاده بیشتری دارد و صرفا یک تجهیز فانتزی و مربوط به جوامع توسعه یافته نیست. وی در بخش دیگری با اشاره به این که اورژانسها و امدادگران نیز با فناوری 5G شرایط متفاوت‌تری را تجربه می‌کنند، تاکیدکرد: بسیاری از درمان‌ها از طریق تله ویزیت قابل دسترس است.

فرمانده عملیات مقابله با کرونا در کلان شهر تهران ثبت پرونده‌های الکترونیک با حفظ محرمانگی و اصول پیوست‌های قانونی و اخلاقی را یکی دیگر از مزیت‌های این سیستم دانست. جلسه مشترک نمایندگان وزارت ارتباطات و فناوری اطلاعات با حضور دکتر زرقی معاون تحقیقات و فناوری دانشگاه، دکترعلی حائری مشاور رئیس دانشگاه، دکترسیدمحسن مروجی مدیر روابط عمومی پژوهشگاه فضای مجازی، دکتر مقیمی مدیر امور فناوری و جمعی از مسوولان حوزه فناوری برگزار شد و مواردی نظیر تقویت زیرساختها، ضرورت برنامه‌ریزی کوتاه مدت، میان مدت و دراز مدت مشترک، تعامل و همکاری بیشتر و استفاده از ظرفیتهای فناورانه مورد بحث و تبادل نظر قرار گرفت.

مقایسه سرعت اینترنت موبایل در ایران و جهان

متوسط سرعت دانلود اینترنت موبایل در ایران تا ماه ژوئن سال جاری میلادی، ۲۹.۸۷ مگابیت‌برثانیه است که رتبه ایران را با یک پله صعود در مقایسه با ماه می سال ۲۰۲۰، به ۶۶ از میان ۱۳۸ کشور رسانده است.

طبق اطلاعات وب‌سایت Speedtest که شاخص‌های جهانی اینترنت را در کشورها بررسی می‌کند. در ماه ژانویه سال ۲۰۲۰، متوسط جهانی سرعت دانلود اینترنت موبایل در تمامی کشورها، ۳۱.۹۵ مگابیت‌برثانیه و متوسط جهانی سرعت آپلود، ۱۱.۳۲ مگابیت‌برثانیه بود. متوسط جهانی سرعت دانلود اینترنت پهن‌باند ثابت نیز در تمامی کشورها، ۷۴.۲۳ مگابیت‌برثانیه و متوسط جهانی سرعت آپلود، ۴۰.۷۹ مگابیت‌برثانیه اعلام شد. در حال حاضر و طبق آخرین آمار منتشرشده تا ماه ژوئن ۲۰۲۰، متوسط جهانی سرعت دانلود اینترنت موبایل، ۳۴.۶۷ مگابیت‌برثانیه و متوسط جهانی سرعت آپلود اینترنت موبایل، ۱۱.۰۱ مگابیت‌برثانیه است. همچنین در حوزه اینترنت ثابت، متوسط جهانی سرعت دانلود، ۷۸.۲۶ مگابیت‌برثانیه و متوسط جهانی سرعت آپلود ۴۲.۰۶ مگابیت‌برثانیه است. رتبه یک تا پنج اینترنت موبایل در جهان تا ماه ژوئن ۲۰۲۰، به ترتیب به کره جنوبی (۱۱۰.۱۰ مگابیت‌برثانیه)، امارات متحده عربی (۱۰۷.۵۳ مگابیت‌برثانیه)، چین (۱۰۳.۶۷ مگابیت‌برثانیه)، قطر (۸۳.۸۳ مگابیت‌برثانیه) و کانادا (۷۱.۶۱ مگابیت‌برثانیه) تعلق دارد. همچنین رتبه یک تا پنج اینترنت پهن‌باند ثابت در جهان، به ترتیب به سنگاپور (۲۰۸.۱۶ مگابیت‌برثانیه)، هنگ‌کنگ (۱۹۲.۰۹ مگابیت‌برثانیه)، تایلند (۱۷۱.۳۶ مگابیت‌برثانیه)، سوییس (۱۶۴.۳۲ مگابیت‌برثانیه) و رومانی (۱۶۳.۵۴ مگابیت‌برثانیه) تعلق دارد.

وضعیت اینترنت ثابت و موبایل در ایران

اینترنت موبایل ایران در ماه ژانویه سال ۲۰۲۰ با متوسط سرعت دانلود ۲۷.۵۳ مگابیت‌برثانیه در رتبه ۷۰ قرار داشت، در بخش اینترنت پهن‌باند ثابت نیز ایران با متوسط سرعت دانلود ۱۸.۴۱ مگابیت‌برثانیه، جایگاه ۱۲۲ جهانی را کسب کرده بود. در حال حاضر متوسط سرعت دانلود اینترنت موبایل در ایران ۲۹.۸۷ مگابیت‌برثانیه و متوسط سرعت آپلود اینترنت موبایل، ۱۱.۸۵ مگابیت‌برثانیه است که رتبه ایران را به ۶۶ از میان ۱۳۸ کشور رسانده و در مقایسه با رتبه ۷۰ در ژانویه سال جاری میلادی، حاکی از صعود چهار رتبه‌ای است.

رایانه های مک مجهز به فناوری شناسایی چهره می شوند



گزارشی جدید نشان می دهد احتمالا اپل در رایانه های آینده مک فناوری شناسایی چهره را به کار می برد.

احتمالا کاربران نسل های آینده مک می توانند با استفاده از صورت خود، قفل دستگاه هایشان را باز کنند. وب سایت9to5Mac در گزارشی جدید ادعا می کند اطلاعاتی درباره دوربینTrueDepth در سیستم عامل مک او اس بیگ سور (macOS Big Sur) رصد کرده است. این دوربین به کاربران اجازه می دهد از فیس آی‌دی در سری آیفون های ۱۱ و آی پد پرو استفاده کنند. سیستم عامل بیگ سور در حقیقت جایگزین سیستم عامل مک او اس کاتالینا در رایانه اپل می شود. به طور دقیق تر سومین نسخه بتا سیستم عامل بیگ سور حاوی کدهایی است که نشان می دهد اپل در رایانه های آینده خود قابلیت فیس آی دی را ارائه می کند.

معاون مرکز ملی فضای مجازی:

«تامین ادله دیجیتال» در سند معماری شبکه ملی تکلیف شد



معاون مرکز ملی فضای مجازی با بیان اینکه افشای اطلاعات و نقض محرمانگی با شبکه ملی اطلاعات به حداقل می‌رسد، گفت: خدمات «تامین ادله دیجیتال» در طرح کلان و سند معماری شبکه ملی تکلیف شده است.

ابوالفضل روحانی در خصوص مصوبه شورای عالی فضای مجازی کشور درباره الزامات امنیتی که در سند تبیین الزامات شبکه ملی اطلاعات تکلیف شده است توضیح داد و گفت: خدمات امنیت یکی از سرفصل‌های مهم در شبکه ملی اطلاعات است که به صورت مبسوط در سند تبیین الزامات شبکه ملی اطلاعات شرح داده شده است. وی گفت: خدماتی مثل رمزنگاری، شناسه و احراز هویت، تصدیق امضاء و تامین ادله دیجیتال و همچنین، خدمات مدیریت و عملیات امنیت همچون پیشگیری و مقابله با جرائم و حوادث سایبری، بخشی از خدماتی است که باید در شبکه ملی اطلاعات ارائه شوند.

معاون فنی راهبری مرکز ملی فضای مجازی با اشاره به اینکه شبکه ملی اطلاعات یک لایه از فضای مجازی است که خدمات مختلف ارتباطی و اطلاعاتی را برای لایه‌های بالاتر، یعنی خدمات و محتوا و کاربران، فراهم می‌کند، افزود: خدمات شبکه ملی اطلاعات و خصوصاً خدمات امنیتی این شبکه، برای پایدارسازی و رقابت‌پذیر کردن خدمات و محتوای داخلی با نمونه‌های مشابه خارجی طراحی و توسعه پیدا می‌کنند. به عبارتی ما زمانی می‌توانیم درباره کارایی خدمات شبکه ملی اطلاعات، از جمله همین خدمات امنیتی، صحبت کنیم که بتوانیم تاثیرگذاری آن‌ها در دیگر اجزای فضای مجازی کشور را مشاهده و سنجش کنیم.

امنیت شبکه ملی اطلاعات باید از ۴ جهت تامین شود

روحانی تاکید کرد: آنچنان که در سند تبیین الزامات شبکه ملی اطلاعات قید شده، امنیت شبکه باید از چهار جهت تامین شده باشد. در ابتدا، شبکه باید در برابر حملات بالفعل و بالقوه از دیگر شبکه‌ها از جمله اینترنت مصونیت داشته باشد. علاوه بر این، این شبکه نباید به مصدری برای حمله علیه خود یا دیگر شبکه‌ها تبدیل شود. وی افزود: در این سند دو مورد دیگر به مصونیت متقابل شبکه ملی اطلاعات و لایه‌های خدمات و محتوای فضای مجازی اشاره دارد. به این معنا که شبکه ملی اطلاعات نه تنها باید امنیت لایه‌های محتوا و خدمات را فراهم کند، بلکه باید در برابر تهدیدهای احتمالی این دو لایه نیز مصونیت داشته باشد و همچنین تهدیدی علیه این دو لایه ایجاد نکند.

تامین ادله دیجیتال یکی از خدمات شبکه ملی اطلاعات است

معاون راهبری فنی مرکز ملی فضای مجازی کشور با بیان اینکه شبکه ملی اطلاعات، قلب فضای مجازی کشور به حساب می‌آید، اظهار داشت: باید خدمات امنیتی لازم برای حفاظت و مصونیت تمامی ذی‌نفعان شبکه ملی اطلاعات فراهم شود که این خدمت در بخش ۴-۵-۱ سند تبیین الزامات ماده ۳ صراحتاً ذکر شده است و بر همین اساس *«تامین ادله دیجیتال» به عنوان یکی از خدمات شبکه ملی اطلاعات در طرح کلان و سند معماری شبکه ملی اطلاعات قید شده است. وی خاطرنشان کرد: همچنین در بخش ۴-۵-۳- خدمات ایمن و ایجاد سند تبیین الزامات شبکه ملی اطلاعات، با هدف مزیت بخشی برای خدمات و محتوای داخلی آورده شده است که مواردی مانند پایداری خدمت و تأمین دسترسی پذیری، محرمانگی و جامعیت در لایه‌های مختلف، به عنوان پیش‌نیاز ارائه بسیاری از خدمات مهم در داخل کشور در شبکه ملی اطلاعات باید تامین شود. روحانی تاکید کرد: از طرف دیگر ایجاد شرایط لازم برای تحقق اعتماد مابین موجودیت‌ها در فضای مجازی کشور در این شبکه پیش بینی شده است که امکان تعاملات حایز اهمیت در فضای مجازی را فراهم می‌کند.

افشای اطلاعات و نقض محرمانگی با شبکه ملی اطلاعات به حداقل می‌رسد

معاون مرکز ملی فضای مجازی گفت: همچنین در خدمات داخلی ایجاد زیرساخت‌های لازم در شبکه ملی اطلاعات، موضوع سالم سازی این شبکه برای حمایت ویژه از حریم خصوصی و حقوق عمومی (بند ۱۲-۳-۵-۴) و مسایلی مانند پشتیبانی از مالکیت خدمات و محتوا و ارائه خدمات خاص برای گروه‌های اجتماعی مانند کودکان، در نظر گرفته شده است. وی افزود: این الزام، زیربنا و پیش‌نیاز یک زیست بوم گسترده، سالم و امن خدمات و محتوا در داخل کشور بر بستر شبکه ملی اطلاعات را در صورت اجرا و تکمیل فراهم می‌کند. روحانی گفت: در صورت تکمیل و تحقق شبکه ملی اطلاعات بر اساس اسناد مصوب، در عمل مشکلاتی مانند افشای اطلاعات، نقض محرمانگی و حریم خصوصی و امثال آن در خدمات داخلی حداقل خواهد شد.

* با توجه به گسترش استفاده از فناوری های اطلاعاتی و افزایش بهره‌گیری از سیستم های رایانه‌ای، موضوع سرقت و افشای اطلاعات از جمله دغدغه ها محسوب می شود. این درحالی است که با استناد به بسیاری از ذخایر ارزشمند اطلاعاتی از جمله داده، نرم‌افزار و یا سخت‌افزار الکترونیکی، می توان در راستای اثبات ادعا، دفاع، کشف جرم، یا استدلال قضایی اقدام کرد، به این ابزار، شواهد الکترونیکی یا ادله دیجیتال گفته می شود که در صورت وجود قانون مشخصی برای به کار گیری آن، این خدمات می‌تواند نقش مؤثری در فرایند تعقیب کیفری یا دادرسی در زمینه افشای اطلاعات ایفا کند و با توجه به توسعه فناوری اطلاعات و ارتباطات یکی از ابزارهای مهم فن حقوق محسوب می شود.

◇ فناوری

طبق گزارشی جدید؛

گوگل قوانین «ضد انحصار» را زیر پا گذاشته است

گزارشی جدید ادعا می کند گوگل با جمع آوری اطلاعات کاربران از میزان استفاده از اپلیکیشن ها و توسعه رقبای آنها قوانین آنتی تراست (ضد انحصار) را زیر پا گذاشته است.

گوگل در سراسر جهان با اتهامات آنتی تراست (ضدانحصار) متعددی روبرو است. آخرین گزارش ها حاکی از آن است که این شرکت اطلاعات اپلیکیشن های اندروید رقیب خود را جمع آوری می کرده تا نسخه های مشابه آنها را بسازد.

موفقیت اندروید را تا حدودی می توان به وسعت گزینه های سخت افزاری مرتبط دانست اما یکی از دلایل مهم آن تعداد انبوه اپلیکیشن هایی است که برای این سیستم توسعه یافته است. بسیاری از این اپلیکیشن ها نیز توسط گوگل توسعه یافته است.

این شرکت به اطلاعات استفاده از اپلیکیشن ها در دستگاه های اندروید دسترسی دارد و از آن برای توسعه ویژگی ها و اقدامات مختلفی استفاده می کند. اما اکنون گزارشی جدید در نشریه «اینفورمیشن» ادعا می کند مقدار اطلاعاتی که گوگل از طریق برنامه های داخلی خود جمع آوری می کند، بیشتر از حد تصورات است و احتمالا هدف جمع آوری اطلاعات نیز با قوانین موجود هماهنگ نیست.



این گزارش ادعا می کند تیمی متخصص به نام « مجیک آی» که اطلاعات را تحلیل و از آن برای ارائه گزارشی از میزان استفاده کاربران از سرویس های طرف سوم استفاده می کند، احتمالا تصمیماتی درباره خرید یا توسعه سرویس های رقیب تحت پوشش گوگل را انجام داده است.

به گفته منابع آگاه این اطلاعات برای رصد سرویس های رقیب گوگل مانند یوتیوب و جی میل استفاده می شده است.

از سوی دیگر گوگل ادعا می کند استفاده از اطلاعات میزان استفاده از اپلیکیشن های رقیب چندان عجیب نیست و این شرکت از آن برای بهبود عمر باتری، ارتقای الگوریتم جستجو در پلی استور و فعالسازی ویژگی های سلامت دیجیتال در اندروید استفاده کرده است.

این گزارش درحالی منتشر می شود که قرار است ساندار پیچای مدیر ارشد اجرایی گوگل همراه مدیران ارشد اپل، فیس بوک و آمازون در مقابل کنگره درباره موضوع رقابت در بازار دیجیتال شهادت دهند. از سوی دیگر وزارت دادگستری و دادستان های ۵۰ ایالت آمریکا تحقیقات آنتی تراست درباره روش های تجاری گوگل را آغاز کرده اند.

رئیس مرکز مطالعات فضای مجازی:

تبعات کرونا در مجازی سازی ایران

رئیس مرکز مطالعات فضای مجازی باتشریح تبعات کرونا در مجازی سازی ایران گفت: تسریع در راه‌اندازی شبکه ملی اطلاعات به صورت غیرنمایشی و طبق مصوبات شورای فضای مجازی، حکمرانی سایبری را محقق می کند.

عزیز نجف پور آقابیگلو در نشست علمی «کرونا، مجازی شدن کشورها و چالش حکمرانی و الزامات مجازی سازی ایران» که در مرکز مطالعات فضای مجازی پژوهشگاه فرهنگ و اندیشه اسلامی برگزار شد، گفت: در باب کرونا دو انگاره کلی وجود دارد؛ نخست آنکه کرونا یک پروژه است که توسط برخی اجرا شده است و دوم، کرونا یک پروسه و رخداد طبیعی از جنس بیماری‌های فراگیر طبیعی است. من در بین این دو انگاره و در باب ماهیت اجتماعی و سیاسی کرونا قضاوتی ندارم ولی اگر کرونا پروسه هم باشد دو اتفاق مهم رخ داده است. وی در مورد این دو اتفاق گفت: نخست، تحولات جدی در شکل زندگی جوامع، خصوصاً از حیث مجازی شدن جوامع رخ داده و متعاقبا ابعاد جدی در جوامع ظهور یافته که نیازمند تعاملات حاکمیت‌ها است؛ دوم نیز حتماً یک عده در خلال این فرآیند طبیعی، دنبال پروژه‌های خودشان هستند و وضعیت دنیا وضعیت رقابت قدرت‌ها بر اساس منافع اقتصادی و سیاسی خودشان است.

سناریوهای پیش روی جهان در پساکرونا

رئیس مرکز مطالعات فضای مجازی با اشاره به سناریوهای متعددی که پیش روی جهان قرار دارد، به ذکر دو نمونه از مهمترین آنها پرداخت:



الف- تضعیف روند جهانی شدن و تقویت رویکرد ملی گرایانه: بدین صورت که با این تصور که شیوع و فراگیری این بیماری نتیجه کاهش مرزهای جوامع به دلیل جهانی گرایی مفرط است و عملاً جهانی‌گرایی موجود، باعث شده تمام نقاط جهان درگیر این بیماری شود. لذا در این سناریو تمایلات ملی گرایانه و افزایش و تقویت حریم و مرزهای کشورها در دستور کار حکومت‌ها قرار می‌گیرد.

ب- سناریوی دوم این است که در پسا کرونا روندهای جهانی شدن موجود تغییری نمی‌کند و تلاش‌ها بیشتر به سمت مجازی سازی دنیا سوق می‌یابد. وی با بیان اینکه البته توسعه مجازی سازی دنیا منحصر به سناریوی دوم نیست و در سناریوی اول هم حضور پررنگی دارد، تصریح کرد: همانطور که عنوان شد مهمترین رخداد بعد از کرونا، «مجازی سازی عالم» است.

نجف پور در تشریح وضعیت حکمرانی کشورها در عصر مجازی شدن گفت: به دلیل ماهیت فضای مجازی، نقش بازیگران عمومی و خصوصی و ملی و بین‌المللی بسیار پررنگ‌تر از فضای فیزیکی است. به همین دلیل ادبیات حکمرانی یا حکمروایی که در ذات خود متکی بر تعدد بازیگران قدرت و تقسیم بیشتر قدرت بین حکومت و سایرین است، استوار است.

آمریکایی‌ها حاکم مطلق فضای مجازی و اینترنت جهانی هستند

وی گفت: الان آمریکایی‌ها حاکم مطلق فضای مجازی و اینترنت جهانی هستند. این سلطه و حاکمیت در لوای موسسات و شرکت‌های بزرگی چون آیکان و گوگل و فیسبوک و... انجام می‌شود و الگوی حکمرانی مجازی آمریکایی‌ها با عنوان زیبای چند ذینفعی یا multistakeholderism سامان می‌یابد. به این صورت که فضای مراوده و تعامل بین شرکت‌ها و مستقل از دولت‌ها تعریف می‌شود. نجف پور خاطرنشان کرد: در این فرآیند اولاً دولت‌ها تضعیف می‌شوند و از سوی دیگر به دلیل قدرت شرکت‌های آمریکایی نتیجه تعامل بخش خصوصی سایر جوامع با شرکت‌های آمریکایی مشخص است. رئیس مرکز مطالعات فضای مجازی با تاکید بر اینکه چین تنها کشوری است که توانسته خود را از لوای حاکمیت مجازی آمریکایی‌ها بیرون بکشد و با ترسیم مرزهای مجازی و اعمال حاکمیت خود بر تعامل شرکت‌ها و پلتفرم‌ها، از تضعیف حاکمیت خود جلوگیری کند، ادامه داد: عنوان Multilateralism به این الگوی چین اطلاق می‌شود.

خبر

برقراری تماس با نصف تعرفه اپراتورها

به گفته معاون وزیر ارتباطات و فناوری اطلاعات، امکان برقراری تماس صوتی از طریق پیام‌رسان‌ها با اپراتورهای تلفن همراه با تعرفه نصف تماس‌های عادی فراهم شد.

پس از فیلتر شدن پیام‌رسان خارجی تلگرام در چندین مرحله، مهاجرت کاربران ۵۰ میلیونی به پیام‌رسان‌های دیگر از جمله نمونه‌های مشابه خارجی و داخلی آغاز شد. اگرچه هنوز تعداد کاربران پیام‌رسان‌های داخلی با رقبای خارجی‌شان قابل مقایسه نیست، اما برخی افراد استفاده از امکانات ابزارهای بومی را به ابزارهای خارجی ترجیح می‌دهند.

طبق آمار عملکرد دولت دوازدهم و گزارشی که از زیرساخت منتشر شده، کاربران پیام‌رسان‌های بومی به ۲۰ میلیون رسیده است. البته طبق نظرسنجی‌های صورت‌گرفته تا تیرماه سال گذشته ۴۲.۸ درصد شرکت‌کنندگان از واتس‌اپ، ۴۲.۴ درصد از تلگرام، ۲.۸ درصد از سروش، ۰.۷ درصد از بله، ۰.۶ درصد از آی‌گپ، ۰.۵ درصد از گپ، ۰.۲ درصد از بیسفون و ۰.۱ درصد از سایتا استفاده می‌کردند که مجموع استفاده از پیام‌رسان‌های داخلی را حتی کمتر از ۱۰ درصد نشان می‌دهد.

امکان پرداخت از طریق پیام‌رسان‌های بومی از مواردی است که نسبت به پیام‌رسان‌های خارجی، برای این ابزارهای داخلی برتری ایجاد می‌کند. اکنون برخورداری از امکان تماس صوتی برای پیام‌رسان‌های بومی هم می‌تواند ویژگی دیگری باشد که کاربران را به استفاده از این ابزارها تشویق کند.

حسین فلاح جوشقانی -معاون وزیر ارتباطات و فناوری اطلاعات- چندی پیش در توییتر نوشت: با توجه به مصوبه‌ی شورای عالی فضای مجازی و رسیدن برخی پیام‌رسان‌ها به پنج میلیون نصب، برقراری امکان تماس صوتی (call out) با اپراتورهای تلفن همراه در دستور کار قرار گرفته است.

فلاح جوشقانی امروز نیز اعلام کرد: کمیسیون تنظیم مقررات، دستورالعمل نحوه اتصال متقابل اپراتورها با پیام‌رسان‌ها را تصویب کرد. بر این اساس اپراتورها موظفند خدمات لازم برای برقراری امکان Call out در پیام‌رسان‌ها را برای آنها فراهم آورند. تعرفه این تماس‌ها نصف تماس عادی خواهد بود.

حمله به توییتر و پرواز بیت‌کوین

از همان زمان که حساب‌های توییتر مورد حمله هکرها قرار گرفت، بیت‌کوین با نموداری صعودی محبوب‌تر از گذشته به پرواز درآمد.

هنوز زمان زیادی از حمله هکرها به اکانت‌های شناخته‌شده توییتر نگذشته است، حمله‌ای که به گفته ساشا ایوانو، کارآفرین ارز دیجیتال و موسس «ویوز» می‌توانست جنگ جهانی سوم را آغاز کند اما تنها به کلاهبرداری ۱۲.۸ بیت‌کوین (حدودا معادل ۱۲۰هزار دلار) قناعت کرد و به ماجرا پایان داد.

پس از این، فرضیه‌های بسیاری درباره هدف این هک در ذهن کارشناسان حوزه امنیت و شبکه به وجود آمد، حمله‌ای که به گفته برخی از کارشناسان از طریق پنل‌ها و پایگاه داده شرکت توییتر انجام شده است به نظر بیشتر با هدف دیده شدن بیت‌کوین بوده است. بعد از هک شدن حساب‌های توییتر و انتشار توییت‌هایی که خبر از اعطای بیت‌کوین می‌دادند، این رمزارز با وصل شدن به یک کلاهبرداری دیگر ترند اول دنیا شد.

در پی این اتفاق چانگپنگ ژائو، مدیرعامل صرافی باینانس نیز گفته بود که بار مثبت این حمله برای ارزهای دیجیتال بیشتر از بار منفی‌اش بوده است.

او معتقد است پلتفرم‌های اینترنتی و اجتماعی باید ساختار خود را بازسازی کنند چرا که این‌ها دیگر فقط برای سلفی گرفتن نیستند و انتقال ارزش نیز یکی از کاربردهای اساسی آن‌ها است.

بعد از گذشت چند روز از ماجرا، شیب صعودی نمودار بیت‌کوین بر این فرضیه‌ها تا حدودی مهر تایید زد. بیت‌کوین خودش را به مرز ۹۶۰۰ دلار رساند و پیش‌بینی ۱۰هزار دلاری شدنش را نیز در ذهن‌ها ایجاد کرد.

اما پرواز بیت‌کوین تنها به شیب صعودی‌اش ختم نمی‌شود، کوین‌دسک یکی از شعب دادگاه فدرال آمریکا، روز جمعه اعلام کرده است که طبق قانون نقل و انتقال پول، بیت کوین در ایالت واشنگتن به‌عنوان یک پول به‌رسمیت شناخته خواهد شد. بریل هاول، قاضی ارشد دادگاه فدرال، در حکم خود نوشت: پول یعنی یک ابزار معامله، روش پرداخت یا ذخیره ارزش. بیت کوین [همه] این چیزهاست.

البته نیراج آگراوال، مسئول بخش ارتباطات کوین‌سنتر گفته است: حکم دادگاه یعنی بیت‌کوین از نقطه نظر کسب مجوزهای حوزه نقل و انتقالات بانکی، به‌عنوان یک پول در واشینگتن شناخته می‌شود، نه بیشتر.

در روزهای اخیر خبرهای دیگری هم در حمایت از بیت‌کوین منتشر شد که از جمله آن‌ها می‌توان به حمایت گری کاسپارف، شطرنج‌باز مطرح جهان اشاره کرد؛ او در گفت‌وگویی با مجله فوربز گفته است که محبوبیت در رشد پیوسته بیت‌کوین، دیگر ارزهای دیجیتال و بلاکچین اجتناب‌ناپذیر است، چون این پاسخی به انتقال قدرت از افراد به دولت‌ها یا دیگر نهادهایی که بدون رضایت ما به حریم خصوصی‌مان دست‌اندازی می‌کنند، است.

گری کاسپارف، سال‌ها قبل به مصاف ابرکامپیوتر شطرنج‌باز شرکت آی‌بی‌ام به نام دیپ بلو رفته بود.

در این میان البته برخی از تحلیل‌گران نیز علت رشد اخیر قیمت بیت‌کوین را همبستگی آن با قیمت طلا و برخی دیگر دلایل سیاسی و ... می‌دانند.

روزنامه صبح ایران
کلید
سه‌شنبه ۷ مرداد ۱۳۹۹ /شماره ۱۳۷۳ / سال هفتم

دریچه

فرمانده یگان حفاظت اداره‌کل میراث‌فرهنگی، گردشگری و صنایع‌دستی آذربایجان غربی:

ماموریت‌های یگان حفاظت تنها محدود به نگهداری از بناها و آثار تاریخی نیست

فرمانده یگان حفاظت اداره‌کل میراث‌فرهنگی، گردشگری و صنایع‌دستی آذربایجان‌غربی گفت: «این یگان در راستای وظایف ذاتی خود در سه حوزه میراث‌فرهنگی، گردشگری و صنایع‌دستی ایفای نقش می‌کند.»

سرهنگ بهزاد حجابی با اشاره به گستردگی ماموریت‌های یگان حفاظت در حوزه‌های مختلف وزارت میراث‌فرهنگی، گردشگری و صنایع‌دستی اظهار کرد: «یگان حفاظت اداره‌کل میراث‌فرهنگی، گردشگری و صنایع‌دستی استان، در راستای عمل به وظایف ذاتی خود در سه حوزه میراث‌فرهنگی، گردشگری و صنایع‌دستی به انحای مختلف ایفای نقش می‌کند.» او افزود: «علی‌رغم دیدگاه غالب مبنی بر اینکه وظایف یگان حفاظت صرفا در حوزه حفاظت از آثار و بناهای تاریخی خلاصه می‌شود، لیکن یگان حفاظت استان ضمن وجود محدودیت‌ها در زمینه منابع انسانی و پشتیبانی با تمام توان از اهداف و برنامه‌های سه حوزه یادشده حمایت و پشتیبانی می‌کند.» فرمانده یگان حفاظت اداره‌کل میراث‌فرهنگی، گردشگری و صنایع‌دستی آذربایجان‌غربی ادامه داد: «این یگان در زمینه گردشگری و در راستای تعاملات با این حوزه امسال نیز همانند سال‌های پیش نسبت به پیگیری و رصد تورهای غیرمجاز و برخورد با این موسسات اقدام مستمر انجام داده است.» او عنوان کرد: «همچنین وفق تصمیمات ستاد مبارزه با کرونا مبنی بر اعمال محدودیت برای هتل‌ها و مهمانپذیرها در ایام عید نسبت به پلمب تعدادی از این اماکن اقدام کرد و در اعمال محدودیت‌های تردد استانی و شهرستانی ستاد کرونا نسبت به راهنمایی افراد غیر بومی که تردد اضطراری داشتند نقش فعالی ایفا کرد.» حجابی ادامه داد: « در زمینه صنایع‌دستی نیز در راستای حمایت از تولیدگران داخلی صنایع‌دستی با انجام گشت مشترک با معاونت صنایع‌دستی و دایره اماکن عمومی نیروی انتظامی استان نسبت به نظارت بر عرضه کالای قاچاق در فروشگاه‌های صنایع‌دستی اقدام می‌کند.» فرمانده یگان حفاظت اداره‌کل میراث‌فرهنگی، گردشگری و صنایع‌دستی آذربایجان‌غربی خاطرنشان کرد: «این یگان با تکیه بر تعهد و احساس مسئولیت پرسنلش این آسودگی خاطر را برای تمامی بخش‌های اداره‌کل ایجاد می‌کند تا در راستای ماهیت حمایتی خود، پشتیبانی لازم را از این بخش‌ها به عمل آورد.»

تعطیلی موقت باغ‌موزه هرندی کرمان به دلیل تعمیرات

معاون میراث‌فرهنگی اداره‌کل میراث‌فرهنگی، گردشگری و صنایع‌دستی استان کرمان از تعطیلی باغ‌موزه هرندی کرمان به دلیل تعمیرات خبر داد.

مجتبی شفیعی افزود: «پیش‌بینی می‌شود کار تعمیرات و آماده‌سازی باغ‌موزه هرندی کرمان برای خدمت‌رسانی به گردشگران به مدت دو هفته به طول بیانجامد.» او با اشاره به اینکه مجموعه باغ‌موزه هرندی و بنای کوشک موجود در آن مربوط به اواخر دوره قاجار است، اظهار کرد: «این مجموعه توسط مرحوم عدل‌السلطان بنا شده است و در سال ۱۳۱۳ شمسی به مرحوم ابوالقاسم هرندی فروخته شد.» شفیعی تصریح کرد: «در حال حاضر ساختمان موجود در این باغ به‌عنوان موزه منطقه‌ای استان کرمان مورد استفاده قرار می‌گیرد.» او خاطرنشان کرد: «هم‌اکنون در طبقه همکف این ساختمان موزه سازهای سنتی استاد مسعود و در طبقه فوقانی آن موزه باستان‌شناسی قرار دارد.»

تعطیلی موزه‌های قزوین به مدت ۲ هفته

معاون میراث‌فرهنگی استان قزوین از تعطیلی موزه‌های تحت پوشش اداره‌کل میراث‌فرهنگی، گردشگری و صنایع‌دستی استان به مدت دو هفته خبر داد.

احسان نورانی با اعلام این خبر افزود: «در پی تشدید وضعیت شیوع ویروس کرونا در استان و بر اساس مصوبه ستاد استانی مقابله با کرونا برای کنترل این بیماری موزه‌های تحت پوشش این اداره کل به مدت دو هفته تعطیل هستند.» نورانی اظهار کرد: «بر همین اساس کاخ موزه چهلستون (موزه خوشنویسی) و موزه اشیای تاریخی شهر قزوین در این مدت پذیرای بازدیدکنندگان نخواهند بود و در صورت تمدید مدت تعطیلی موزه‌ها توسط ستاد استانی مقابله با ویروس کرونا متعاقبا اعلام خواهد شد.»

آزمون‌های هماهنگ صنایع‌دستی در کردستان آغاز شد

آزمون‌های هماهنگ رشته‌های مختلف صنایع‌دستی در سطح استان کردستان از روز شنبه ۴ مرداد ماه آغاز و تا ۷ مرداد ماه ۹۹ ادامه خواهد داشت.

فرهاد حامدی سرپرست معاونت صنایع‌دستی استان با اعلام این خبر گفت: «با توجه به برگزاری کارگاه های آموزشی در رشته‌های مختلف صنایع‌دستی با همکاری اداره‌کل آموزش و پرورش استان در اسفند ماه ۹۸، آزمون پایانی این کارگاه ها از روز شنبه چهارم تیرماه ۹۹ آغاز شد.» او افزود: «این آزمون‌ها ویژه دانش‌آموزان بزرگسال در رشته کار و دانش است که در رشته‌های نقاشی ایرانی، معرق چوب و سفالگری از آنها آزمون کتبی و عملی گرفته شد و در پایان نیز به قبول‌شدگان گواهینامه اهدا خواهد شد.»

برگزاری آزمون داخلی ویژه دوره‌های آموزشی کوتاه‌مدت گردشگری در استان مرکزی



معاون گردشگری اداره‌کل میراث‌فرهنگی استان‌مرکزی خبر داد: «آزمون داخلی ویژه دوره‌های آموزشی کوتاه مدت گردشگری در دو بخش مدیران فنی و راهنمایان گردشگری برگزار شد»

سید حسن حسینی معاون گردشگری اداره‌کل با اعلام این خبر افزود: «در این آزمون ۳۰ نفر از فراگیران دوره‌های آموزشی کوتاه‌مدت مدیریت فنی دفاتر خدمات مسافرتی، راهنمایان گردشگری (ایرانگردی و جهانگردی، طبیعت‌گردی و زمین گردشگری) شرکت کردند.» معاون گردشگری استان مرکزی گفت: «این آزمون توسط موسسه آموزشی همای جاده ابریشم به‌صورت پیش آزمون و در فضای باز محوطه موزه صنایع‌دستی برگزار شد.» او افزود: «آزمون پایان دوره در ۲۴ مرداد ماه امسال با تایید ستاد مقابله با کرونا برگزار خواهد شد.»

معاون صنایع‌دستی کشور تأکید کرد

فرهنگ‌سازی برای استفاده از صنایع‌دستی در سال جهش تولید



معاون صنایع‌دستی و هنرهای سنتی با تاکید بر توجه خریداران صنایع‌دستی به نصب نشانه اعتماد در فروشگاه‌ها به شناسنامه کردن این کالاها و راه‌اندازی پلتفرم ملی صنایع‌دستی اشاره کرد.

پویا محمودیان معاون صنایع‌دستی و هنرهای سنتی کشور در خصوص تعداد فعالان حوزه صنایع‌دستی کشور گفت: «در سامانه وزارت میراث‌فرهنگی، گردشگری و صنایع‌دستی اطلاعات ۵۰۰ هزار نفر در ۲۹۵ رشته و ۳۱ استان ثبت شده است. به‌طور کلی تخمین ما حدود ۲میلیون نفر فعال این حوزه است که ۷۵درصد از این تعداد را زنان توانمند، خلاق و باذوق کشور تشکیل می‌دهند و در سه حوزه تولید، آموزش و ترویج و فروش فعالیت دارند.»

او در خصوص فعالیت بانوان در این حوزه گفت: «بسیاری از فعالان صنایع‌دستی بانوان روستایی و سرپرست خانوار هستند که مسئولیت معیشت خانواده را برعهده دارند. من در سفرهای استانی سعی می‌کنم وقت ویژه‌ای را به شنیدن دغدغه‌ها و مشکلات خانم‌های هنرمند اختصاص دهم و تا جایی که می‌توانم به حل مشکلات و ایجاد فرصت‌ها و بسترهای لازم کمک کنم.»

معاون صنایع‌دستی و هنرهای سنتی در خصوص فعالیت‌های وزارتخانه در زمینه گسترش صادرات و فرهنگ استفاده از صنایع‌دستی کشور بیان کرد: «در زمینه فروش داخلی و خارجی به این شعار ایمان و باور داریم که صنایع‌دستی مثال عینی اقتصاد مقاومتی است. اگر روزی قرار باشد درهای کشور بسته شود آن صنعتی که به حیات خود بدون هیچ مشکلی ادامه خواهد داد صنایع‌دستی کشور است و مواد اولیه، دانش سنتی و نیروی انسانی خلاق در این حوزه سرمایه‌های این کشور محسوب می‌شوند.»

محمودیان تصریح کرد: «در سال جهش تولید همه تلاشمان این است که با فرهنگ‌سازی در داخل کشور مردم را تشویق به استفاده از صنایع‌دستی در بعد کاربردی کنیم. این فرهنگ‌سازی علاوه بر تأثیر فراوان در ارزآوری و اشتغال‌زایی در زمینه صادرات نیز به‌عنوان سفیران فرهنگی و هنری کشور تأثیر زیادی دارد.»

او به بازار داخلی و ترغیب استفاده جوانان در زندگی روزمره و پوشش اشاره کرد و افزود: «صادرات و جاری بودن استفاده از صنایع‌دستی در محیط کاری، مناظر شهری و منازل برای ما حائز اهمیت است.»

معاون صنایع‌دستی و هنرهای سنتی در خصوص اصیل بودن کیفیت صنایع‌دستی در فروشگاه‌ها توضیح داد: «ما از سال ۹۷ به‌صورت رسمی واردات صنایع‌دستی به کشور را ممنوع کردیم؛ اما قاچاق معضلی است که با آن دست به گریبانیم و با وضع دستورالعمل‌ها و شیوه‌نامه سعی در جلوگیری از آن داریم.»

محمودیان تصریح کرد: «یکی از مواردی که می‌تواند خیال خریداران صنایع‌دستی ایرانی را راحت کند، نصب نشانه اعتماد پشت شیشه یا ورودی مغازه‌های محل توزیع این صنایع است. فروشگاه‌هایی که دارای این نشان هستند توسط کارشناسان ما ارزیابی شده و می‌توانند برای خرید جنس اصیل مورد اطمینان باشند.» او به شناسنامه کردن محصولات صنایع‌دستی اشاره کرد و افزود:«در این شناسنامه توضیحات کاملی در خصوص مواد اولیه به‌کاررفته، تکنیکی که با آن روش محصول تولید شده و نام صنعتگر آن درج شده است. همچنین بازرسی‌ها توسط کارشناسان ما در استان‌های به‌صورت دوره‌ای انجام می‌شود و همکاری‌هایی نیز با اصناف در حال انجام است.» محمودیان با اشاره به راه‌اندازی پلتفرم ملی صنایع‌دستی، ادامه داد: «این پلتفرم از نظر وسعت کاری زمان‌بر است که در حال راه‌اندازی آن هستیم. همچنین در تمامی بازارچه‌ها و فروشگاه‌هایی که تحت نظارت میراث‌فرهنگی، گردشگری و صنایع‌دستی به‌ویژه معاونت صنایع‌دستی و هنرهای سنتی برگزار می‌شود توسط کارشناسان ما ارزیابی می‌شوند که کالایی به‌غیر از صنایع‌دستی ایرانی عرضه نشود.»

واکنش سازمان اوقاف به وقف بخشی از کوه دماوند



سازمان جنگل‌ها از صدور سند وقف یک برش از کوه دماوند خبر داده اما سازمان اوقاف در واکنش به این خبر اعلام کرد که زمین وقف شده بخشی از کوه دماوند نیست، بلکه بخشی از یک مرتع است.

انتشار این خبر با توجه به اینکه کوه دماوند به عنوان نخستین اثر طبیعی ایران در فهرست آثار ملی ایران ثبت شده و به عنوان «اثر طبیعی ملی» در شمار مناطق چهارگانه ارزشمند از نظر حفاظت محیط زیست قرار گرفته، با واکنش های متفاوتی روبه رو شد. این موضوع از سازمان اوقاف و امور خیریه به این پاسخ دست یافت که زمین مذکور آن طور که اعلام شده، بخشی از کوه دماوند نیست، بلکه بخشی از یک مرتع در دامنه دماوند است که سالها پیش سند آن اخذ شده و اکنون دادگاه حکم به وقف بودن آن داده است. این خبر با واکنش‌های زیادی از سوی برخی از شخصیت‌ها و فعالان محیط زیست مواجه شده است.

تکذیبیه اخذ سند وقفی برای کوه دماوند

همچنین بر اساس این گزارش سازمان اوقاف و امور خیریه در واکنش به این خبر آورده است: "مع الاسف بدون تحقیق و تدقیق و رعایت جوانب حرفه‌ای حوزه اطلاع رسانی، اخیرا خبری توسط برخی از رسانه‌ها منتشر شده مبنی بر اینکه برشی از کوه دماوند به نام سازمان اوقاف و امور خیریه ثبت شده است. این در حالی است که کوه دماوند جزء اراضی انفال است و منطقا طبق قاعده فقهی لا وقف الا فی ملک قابلیت ملکیت و به تبع آن وقف شدن را ندارد. انتشار این خبر مصداق بارز تشویش اذهان عمومی است که معمولا از سوی رسانه‌های ضدانقلاب به چنین اخبار کذبی دامن زده می‌شود. ضمنا به منظور تنویر افکار عمومی یادآوری این نکته ضروری است که موقوفه ملار مربوط به قریه و مراتع ملار است که تاریخچه آن به حدود ۹۰ سال پیش بازمی‌گردد. به دلیل اینکه این موقوفه به تملک پهلوی اول درآمده بود در سال ۱۳۲۳ در دادگاه به وقفیت برگشته و در سال ۱۳۷۴ نیز در شعبه ۲۹ دیوان عالی کشور وقفیت پلاک ۶۸و ۶۹ اصلی بخش ۷ لاریجان محرز گردیده و متعاقبا در سال ۱۳۸۴پس از طی تشریفات قانونی ثبت املاک، پلاک های فوق به نام موقوفه بر اساس قوانین موضوعه کشور تثبیت شده است.

صدور رای محکومیت ساخت‌وساز غیرمجاز در محدوده بافت تاریخی ماکو



رئیس اداره میراث‌فرهنگی، گردشگری و صنایع‌دستی ماکو از صدور رای محکومیت در ارتباط با یک فقره پرونده ساخت‌وساز غیرمجاز در محدوده بافت تاریخی این شهرستان خبر داد.

علی خورابلو با اعلام این مطلب اظهار کرد: «طی بازدیدهای عوامل یگان حفاظت از بافت تاریخی که گاهی با همکاری پلیس ساختمان شهرداری انجام می‌گیرد، تعدادی از مالکان با عدول از ضوابط ابلاغی اقدام به ساخت‌وساز خارج از ضوابط آثار تاریخی میراث‌فرهنگی کرده بودند.» او افزود: «در این راستا با رعایت حقوق شهروندی ضمن ابلاغ مکرر نسبت به رعایت بافت و بناهای تاریخی به ایشان اخطارهای لازم داده شد، اما تعدادی از آنها به اخطارهای صادره توجه نکرده و بر عمل خلاف خویش اصرار کردند.»

رئیس اداره میراث‌فرهنگی، گردشگری و صنایع‌دستی ماکو عنوان کرد: «در همین ارتباط پرونده‌های حقوقی تشکیل شد و در یکی از آنها پس از کش و قوس‌های زیاد رای به نفع اداره‌کل میراث‌فرهنگی استان صادر شد.» او تصریح کرد: «در پرونده اخیر قاضی با بررسی دلایل و مستندات قوی اداره‌کل میراث‌فرهنگی استان رای بر محکومیت مالک ساختمانی در حریم بناهای پردیسان ماکو، جبران خسارات وارده و تعدیل بنا برابر ضوابط ابلاغی میراث‌فرهنگی صادر کرد.» خورابلو گفت: «از تمام همشهریان عزیز درخواست می‌شود قبل از اقدام به ساخت‌وساز حتما نسبت به اخذ پروانه ساختمانی و استعلام از اداره‌کل میراث‌فرهنگی، گردشگری و صنایع‌دستی استان یا ادارات شهرستانی اقدام کرده و پس از دریافت ضوابط حتما نسبت به ارائه نقشه‌های معماری ملک برابر ضوابط بافت تاریخی اقدام و پس از تایید نقشه‌ها اقدام به عملیات ساختمانی کنند. در غیر این صورت با مشکلاتی مانند تایید نشدن و ناتوانی در اخذ پایان‌کار، انشعابات آب و برق و گاز و سایر امکانات مواجه خواهند شد.» او تصریح کرد: «همچنین از دهیاری‌های روستاهایی که در محدوده آن آثار تاریخی وجود دارد مانند باغچه‌جوق، قلعه‌جوق، سنگر، دانالو و کشمش‌تپه نیز انتظار می‌رود قبل از صدور هرگونه مجوز و پروانه‌ای از اداره میراث‌فرهنگی،گردشگری و صنایع‌دستی شهرستان استعلام لازم را انجام دهند.»

ابریشم‌بافی، هنری سنتی در راز و جرگلان



ابریشم‌بافی ازجمله رشته‌های سنتی در منطقه راز و جرگلان استان خراسان شمالی است، هنری که در فهرست میراث ناملموس کشور نیز به ثبت رسیده و نشان‌دهنده هویت فرهنگی اقوام این منطقه و پایبندی آنان به آداب‌ورسوم و باورها بوده و تکمیل‌کننده پوشاک سنتی آنان است.

هنر یکی از نیازهای اساسی زندگی است. متمایزترین شکل فعالیت اجتماعی که به‌طور قطع در پیدایش و تکامل شخصیت و بهبود پالایش روان آدمی سهم بسزایی داشته است. آثار هنری جلوه‌گاه ذات شاعرانه و تفکر کار انسانی هستند. آثار هنری و هنرهای سنتی تأثیر بسزایی در اشتغال‌زایی، جذب توریست، احیاء میراث‌فرهنگی و آداب‌ورسوم هر منطقه و ناحیه‌ای از کشور دارد. ابریشم‌بافی ازجمله رشته هنرهای سنتی است که از دیرباز در ایران معمول بوده و شهرهای عمده کشور در زمان‌های مختلف به تولید و صدور انواع پارچه‌های ابریشمی شهرت داشته‌اند.

بافت‌های ابریشمی اگرچه به‌ظاهر ساده است اما علاوه بر داشتن رنگ و نقش هندسی زیبا، که شهرت جهانی دارد، حاصل پیام‌هایی از روزگاران سپری‌شده و داستان‌هایی از تکامل عشایر خراسان است. در خراسان شمالی در مناطق دویدخ، یکه‌صعود، گیفان، راز و جرگلان ابریشم‌بافی رواج دارد و تولیدات آن برای رومیزی، روتختی، روسری، شال، دستمال، مصارف لباس و... استفاده می‌شود. در این مناطق مرسوم است که دختران به هنگام ازدواج تعدادی از محصولات تولیدی خود را که شامل سفره، پیراهن، دستمال و... است، به‌عنوان جهیزیه به خانه داماد می‌برند و در روز عروسی زیباترین پیراهن دست‌باف خود را نیز بر تن می‌کنند تا آداب و رسوم رایج را کاملاً رعایت کنند.

راه‌اندازی کارگاه ابریشم‌بافی به صورت استاد شاگردی بوده و رابطه‌ای نزدیک از دو نسل گذشته به نسل جدید برقرار می‌کند. این هنر سنتی در منطقه راز و جرگلان، گیفان و راستقان از رونق فراوانی برخوردار بوده و نیازهای منطقه را تأمین می‌کرده است و تمام مراحل تهیه آن از پرورش کرم ابریشم گرفته تا تیه پارچه و لباس و دوخت‌ودوزهای سنتی روی آن توسط روستائیان منطقه انجام می‌گرفته است.

خبر

پلمب ۳ واحد از مجتمع‌های بین‌راهی متخلف در زنجان

مدیرکل میراث‌فرهنگی، گردشگری و صنایع‌دستی زنجان از پلمپ سه واحد مجتمع های بین راهی متخلف خبر داد.

امیر ارجمند در این باره گفت: «در راستای اجرای مصوبات ستاد مبارزه با کرونا و همزمان با شیوع موج دوم تاکنون ۳ مورد درخواست پلمب، چهار مورد اخطار پلمب و چهار مورد اخطار شفاهی نتیجه بازرسی از تاسیسات و مجتمع‌های بین‌راهی استان زنجان است که با اعزام کارشناسان گردشگری اداره میراث‌فرهنگی و با همکاری بازرسی استانداری و اداره نظارت بر اماکن عمومی و نیروی انتظامی سه واحد مذکور پلمب و از ادامه فعالیت آنها جلوگیری به عمل آمد.»

او بیان کرد: «استان زنجان ۲۲ مجتمع خدماتی‌رفاهی فعال در جاده‌های اصلی و منتهی به شهرهای توریستی دارد. طی روزهای گذشته گروه نظارت با انجام بازرسی و حضور مستمر در واحدهای خدماتی ضمن مشاهده تخلفات صنفی و بهداشتی تذکرات لازم به واحدها ابلاغ شد، اما متاسفانه به دلیل عدم توجه به تذکرات و رفع ایرادات توسط مدیران دو واحد پذیرایی، کمیته نظارت ستاد، ناگزیر به پلمب این واحدها شد.»

ارجمند گفت: «کرونا را جدی بگیرید، در خانه بمانید و تا شکست کرونا و برگشت شرایط عادی از سفرهای غیرضروری بپرهیزید، زیرا این مساله در شیوع این ویروس نقش اساسی دارد.»

پرونده تعیین حریم ۲ اثر تاریخی شاخص گلپایگان تدوین شد

رئیس اداره میراث‌فرهنگی، گردشگری و صنایع‌دستی شهرستان گلپایگان از پایان مراحل تدوین و آماده‌سازی پرونده تعیین حریم ۲ اثر ثبتی و شاخص این شهر در سال‌جاری خبر داد.

مصطفی قانونی، با اعلام این مطلب گفت: «بر اساس مطالعه‌های انجام‌شده، از اواسط سال ۹۸ و بر مبنای قوانین ثبت حریم‌های کشور و استان، پرونده ثبتی دو بنای تاریخی مناره سلجوقی و بازار صفوی که در مرکز بافت تاریخی و قدیمی شهر گلپایگان قرار دارد، آماده و به منظور ثبت و تعیین حریم، به شورای عالی ثبت و تعیین حریم آثار تاریخی کشور ارسال شد.»

او افزود: «پس از تعیین و ابلاغ این حریم‌ها، رعایت الگوهای معماری سنتی، حریم منظر و تعیین میزان و حدود ارتفاع ساخت و سازهای جدید در این محدوده مشخص می‌شود که با توجه به درخواست‌های متعدد مالکین خانه‌های مجاور این بناهای تاریخی مبنی بر صدور مجوز ساخت، تمامی این مجوزها بر اساس حریم‌های ابلاغ شده صادر خواهد شد.»

منار سلجوقی گلپایگان به شماره ۲۵۰ در تاریخ ۱۳۱۵/۰۳/۲۸ و بازار گلپایگان به شماره ۱۴۴۰ در تاریخ ۱۶/۱۲/۱۳۸۴ در فهرست آثار ملی به ثبت رسیده است.

مدیرکل حفظ آثار و نشر ارزش‌های دفاع مقدس استان سمنان خواستار شد

ثبت پارک‌موزه دفاع‌مقدس در فهرست موزه‌های استان سمنان

مدیرکل حفظ آثار و نشر ارزش‌های دفاع مقدس استان سمنان خواستار ثبت پارک موزه دفاع مقدس در فهرست موزه های استان سمنان شد.

سرهنگ محمدحسن سلامی در دیدار با مدیرکل میراث‌فرهنگی استان سمنان گفت: «پارک موزه دفاع مقدس به رونق گردشگری دفاع مقدس در سمنان کمک می‌کند.» او با بیان اینکه این پارک موزه بزرگ‌ترین پارک موزه دفاع مقدس شرق کشور محسوب می‌شود، افزود: «استان سمنان زیرساخت‌های خوبی برای جذب گردشگر در قالب گردشگری دفاع مقدس دارد و با تکمیل پارک موزه و مرکز فرهنگی دفاع مقدس استان سمنان، زمینه جذب هر چه بیشتر گردشگر به این استان فراهم می‌شود.» سلامی خواستار جانمایی نقاط یادمان‌های شهدا در نقشه گردشگری استان و مشارکت اداره‌کل میراث‌فرهنگی، گردشگری و صنایع دستی استان در تکمیل یادمان‌های شهدا شد.

مدیرکل حفظ آثار و نشر ارزش‌های دفاع مقدس سمنان بیان کرد: «اداره‌کل میراث‌فرهنگی می‌تواند نقش موثری در تدوین دانشنامه دفاع مقدس در حوزه‌های میراث‌فرهنگی، گردشگری و صنایع‌دستی داشته باشد.» او پیشنهاد جمع‌آوری خاطرات رزمندگان شاغل در اداره‌کل میراث‌فرهنگی، گردشگری و صنایع‌دستی استان سمنان را ارائه کرد و افزود: «مرمت آرشیو حوزه دفاع مقدس نیاز به مشارکت اداره‌کل میراث‌فرهنگی استان سمنان دارد.» مدیرکل میراث‌فرهنگی، گردشگری و صنایع‌دستی استان سمنان نیز در این دیدار ضمن گرامیداشت یاد و خاطره شهدا، گفت: «هرچه داریم از برکات مجاهدت‌های شهدا و جانبازان است.»

روزنامه صبح ایران
کلید
سه‌شنبه ۷ مرداد ۱۳۹۹ /شماره ۱۳۷۳ / سال هفتم

خبر

سند توسعه ۱۴ روستای شهرستان شهرکرد تهیه شد

معاون برنامه‌ریزی و توسعه فرماندار شهرکرد گفت: «سند توسعه ۱۴ روستای این شهرستان با اولویت‌های کشاورزی، صنایع‌دستی و گردشگری تهیه شده است.»

سپنتا حبیبی در نشست رفع مشکلات و موانع بوم‌گردی‌های و صنایع‌دستی شهرستان شهرکرد تأکید کرد: «این روستاها شامل نوآباد، سیرک، بهرام‌آباد، خوی، اسدآباد، مصطفی‌آباد، سورک، ایرانچه، دستگردامام‌زاده، فتح‌آباد، شمس‌آباد، آقبلاغ، وانان و کتک است.» او افزود: «روستاهای این شهرستان ظرفیت مناسبی در توسعه صنایع‌دستی و هنرهای سنتی، گردشگری و اقامتگاه‌های بوم‌گردی دارد.» حبیبی تصریح کرد: «بالا بودن نرخ بیکاری و مناسب نبودن وضعیت معیشتی مردم از مهم‌ترین علت‌های مهاجرت‌های بی‌رویه از روستاهای شهرستان شهرکرد است.» او یادآور شد: «توسعه اقامتگاه‌های بوم‌گردی و توجه به رشته‌های صنایع‌دستی و هنرهای سنتی می‌تواند ضمن افزایش اشتغال به کاهش نرخ بیکاری، بهبود وضعیت معیشت مردم و جلوگیری از مهاجرت‌های بی‌رویه روستاییان کمک کند.» شهرستان شهرکرد ۲۷ هزار نفر جمعیت روستایی دارد.

۲ طرح گردشگری در بروجن بهره‌برداری شد

شهردار بروجن گفت: «هم‌زمان با هفته ملی ازدواج، بهره‌برداری از دو طرح گردشگری در پارک ملت این شهر آغاز شد.»

حمزه‌علی ولیبان با اعلام این خبر تأکید کرد: «این طرح‌ها شامل دو طرح زیباسازی در پارک ملت بروجن شامل تونل نور و برکه باغ گل‌هاست.»

او افزود: «برای اجرای تونل نور به‌طول ۴۰ متر و برکه باغ گل‌ها در زمینی به وسعت یک‌هزار و با مساحت برکه ۴۰۰ مترمربع، یک میلیارد ریال از محل اعتبارات داخلی شهرداری بروجن تأمین و هزینه شد.» ولیبان تصریح کرد: «تونل نور پارک ملت با سازه فلزی، قابلیت نورپردازی با چراغ‌های نئون فلاکسی، مزیت افکت‌گذاری و برنامه‌ریزی با گوشی تلفن همراه است.» وی یادآور شد: «برکه باغ گل‌ها با بهره‌گیری از سنگ‌های طبیعی کوهی با فرم نامنظم و هماهنگ با طبیعت طراحی و اجرا شده است.» ولیبان اضافه کرد: «در این طرح یک آبشار در روبرو و دو چشمه در پشت برکه باغ گل‌های بروجن در نظر گرفته شده است.» یکم تا هفتم مردادماه سال‌جاری برابر یکم ذی‌الحجه تا هفتم ذی‌الحجه همزمان با سالروز ازدواج حضرت علی (ع) و حضرت فاطمه زهرا (س) در تقویم رسمی جمهوری اسلامی ایران به نام هفته ازدواج نام‌گذاری شده است.

یک اقامتگاه بوم‌گردی در پاسارگاد به بهره‌برداری رسید

معاون گردشگری اداره کل میراث‌فرهنگی، گردشگری وصنایع دستی استان فارس از صدور پروانه بهره‌برداری صد و چهل و یکمین اقامتگاه بوم‌گردی واقع در پاسارگاد خبر داد.

سید موید محسن‌نژاد اظهار کرد: «اقامتگاه بوم‌گردی خانه کورُشک واقع در شهرستان پاسارگاد با تعداد هفت اتاق و ظرفیت اقامت ۲۰ نفر با حجم سرمایه‌گذاری هفت میلیارد ریال، یک میلیارد ریال تسهیلات از محل تسهیلات اشتغال پایدار روستایی و ۶ میلیارد ریال آورده شخصی و اشتغال دو نفر به بهره‌برداری رسید.» او ادامه داد: «از زمستان ۹۶ عملیات اجرایی و مرمت این اقامتگاه شروع شده و با صدور مجوز این اقامتگاه بوم‌گردی، تعداد اقامتگاه‌های بوم‌گردی استان فارس به ۱۴۱ واحد، تعداد فضاهای اقامتی از قبیل اتاق و سیاه‌چادرهای عشایری به ۷۷۱ عدد و ظرفیت اقامت در اقامتگاه‌های بوم‌گردی به بیش از ۳۳۶۰ نفر رسیده است.»

واگذاری زمین برای کارگاه تولید صنایع‌دستی در روستای امان‌آباد اراک

معاون صنایع‌دستی اداره‌کل میراث‌فرهنگی استان مرکزی در بازدید از کارگاه تولیدی سفال و سرامیک روستای امان‌آباد شهرستان اراک گفت: «احداث کارگاه تولید سفال و سرامیک در روستای امان‌آباد با واگذاری یک قطعه زمین حمایت می‌شود.»

به‌گزارش میراث آریا به نقل از روابط عمومی اداره‌کل میراث‌فرهنگی، گردشگری وصنایع‌دستی استان مرکزی قاسم کاظمی معاون صنایع‌دستی امروز ۵ مرداد ۹۹ با اعلام این خبر افزود: «طی بازدید انجام شده با حضور مدیر کل امور روستایی استانداری مرکزی از کارگاههای این روستا در هفته گذشته و بازدید از یک کارگاه فعال سفال و سرامیک در روستای امان آباد پیگیری های لازم در خصوص واگذاری یک قطعه زمین برای تاسیس این کارگاه انجام شد.» کاظمی افزود: «حدود چهار سال است که این کارگاه تولیدی توسط یک زوج جوان فعال و خوش فکر به صورت استیجاری راه‌اندازی شده و قابلیت و ظرفیت محلی و بومی بسیار بالایی برخوردار است.»



اعلام آمادگی نمایندگان ۵ شهرستان خراسان رضوی برای تعامل و همکاری با میراث‌فرهنگی

مدیرکل میراث‌فرهنگی، گردشگری و صنایع‌دستی خراسان رضوی با نمایندگان مردم شهرستان‌های سبزوار، جوین، جغتای، خوشاب و داورزن دیدار کرد و در این دیدار نمایندگان برای تعامل و همکاری با میراث فرهنگی اعلام آمادگی کردند.

ابوالفضل مکرمی‌فر مدیرکل میراث‌فرهنگی، گردشگری و صنایع دستی خراسان رضوی با اعلام این خبر افزود: «در این نشست پیشنهادهای نمایندگان در حوزه انتخابیه شهرستانهای سبزوار، جوین، جغتای و خوشاب و داورزن مورد بحث و بررسی قرار گرفت و تفاهماتی برای هماهنگی فی‌مابین درخصوص مرتفع کردن آن‌ها صورت گرفت.»

او ادامه داد: «بهروز محبی نجم‌آبادی، عضو کمیسیون برنامه و بودجه و علی‌اصغر عنابستانی، عضوکمیسیون اجتماعی و نمایندگان مردم شهرستان‌های سبزوار، جوین، جغتای، خوشاب و داروزن در مجلس شورای اسلامی در این دیدار حضور داشتند.»

توزیع کارت عزا و عروسی در موزه‌ها



«به جای این‌که موزه‌ها مردم را به خانه‌نشینی و فاصله‌گذاری اجتماعی ترغیب کنند، ضد فاصله گذاری اجتماعی رفتار می‌کنند و با اعلام فعالیت‌هایشان گویا در حالِ پخش کارت دعوت برای حضور در مراسم عروسی یا عزا هستند.»

، در نخستین هشدارها برای تعطیلی فضاهای پُر تجمع، موزه‌ها آخرین فضاهای فرهنگی تاریخی بودند که تعطیل شدند، فضاهایی که در ماه آخر سال گذشته کمترین درصد بازدید کنندگان را به خود دیدند، هر چند تعطیلی این فضاها چیزی حدود دو ماه طول کشید و روز بعد از عید فطر در اوایل خرداد ماه بار دیگر درهای خود را به روی مردم و گردشگرانی که هنوز تمایل چندانی به حضور در فضاهای سربسته و پر تجمع نداشتند، باز کرد و در این میان پروتکل‌هایی به موزه‌ها اعلام شدند تا بر آن اساس از بازدیدکنندگان خود استقبال کنند. اما بعد از گذشت حدود یک ماه، تشدید دوباره‌ی این ویروس در سطح مردم به واسطه‌ی همان آزادی دوباره‌ی حضور مردم در فضاهای پرتجمع به خصوص موزه‌ها که یکی از فضاهای پرخطر اعلام شده بودند، بخش زیادی از فعالیت‌های فرهنگی بار دیگر تعطیل شدند و موزه‌های تهران نیز در این لیست قرار گرفتند، آن‌هم فقط برای یک هفته و چند روزی است که بار دیگر فعالیت خود را آغاز کرده‌اند، اما در این میان برخی نکات از زیر ذره‌بین فعالانِ موزه‌ای پنهان نماند.

درست در دوم مرداد و روزی که اعلام بازگشایی دوباره‌ی موزه‌ها آن‌هم برای دومین بار از سوی محمدرضا کارگر – مدیر اداره کل موزه‌ها – اعلام شد، وی که در رسانه‌ی ملی صحبت می‌کرد، به این نکته اشاره کرد؛ «ما اعتقاد داریم بخشی از موزه‌های ما با رعایت پروتکل‌های بهداشتی به راحتی می‌توانند ادامه فعالیت داشته باشند، شاید در این شرایطی که بسیاری از مراکز فرهنگی تعطیل هستند، موزه بتواند این شرایط را قدری تعدیل کند.»

این حرف معنای متفاوتی می‌تواند برای هر شنونده داشته باشد، در حالی که مسوولان ستاد کرونا همه تلاش خود را برای کاهش درصد انتقال این ویروس انجام می‌دهند، متولیان یک نهاد فرهنگی شانس ادامه‌ی فعالیت موزه‌ها را جایگزینی برای دیگر اقدامات فرهنگی تعطیل شده در کشور می‌دانند!

هنوز تعریف درستی از دورکاری موزه‌داران نداریم

رضا دبیری‌نژاد - موزه‌دار و فعال این حوزه - یکی از منتقدانِ این نوع فعالیتِ دوباره‌ی موزه‌هاست.

او در این زمینه تاکید می‌کند: به نظر می‌رسد سیاستگذاران و متولیان فرادست موزه‌ها، چون خود اشراف بر موزه ندارند و تنها دغدغه‌شان موزه نیست، چنین تصمیم‌هایی می‌گیرند.

او یکی از بحران‌های کنونی در این حوزه را بلاتکلیفی دوباره‌ی موزه‌ها می‌داند و ادامه می‌دهد: به همین دلیل برای آن‌ها به طور دائم تصمیم‌های آنی گرفته می‌شود. هر چند از روز نخست تکلیف با دانشگاه‌ها روشن بود، به واسطه وظیفه ذاتی آن‌ها یعنی آموزش بود، راهکار به سرعت مشخص و آموزش مجازی آغاز شد، حتی مشخص شد حوزه خطر یا آسیب رسیدن به دانشجویان یا کارمندان بانک‌ها چه قدر است؟ وی اما مهمترین مشکل در این بلاتکلیفی را متوجه سیاستگذاران این حوزه می‌داند و می‌افزاید: در این شرایط نگاه به موزه محدود و تک وجهی است، عمدتا موزه را فقط در بازدید و باز و بسته بودن آن محدود کرده‌اند و تعریفِ آن، همان شکل مرسوم یک دست بوده است. او حرف از فضای تولید خدمات‌رسانی مجازی را یک عملکرد جانبی می‌داند و نه اصلی و بیان می‌کند: در مساله خدمات‌رسانی در موزه‌ها به در دسترس قراردادنِ آثار یا فعالیت فرهنگی موزه‌ها به مثابه اصل و فعالیت مرکزی در موزه‌ها فکر نمی‌شود، بلکه به آن فقط در حد بازدید نگاه می‌شوند و این جاست که اگر از فعالیت‌های دیگر مانند آموزش و پژوهش و خدمات‌رسانی غیرمستقیم حرف زده می‌شود، ما این را فرع بر قضیه در نظر می‌گیریم و برای‌مان چندان جدی نیست.

وی با اشاره به این‌که اگر در نظر بگیریم موزه یک پدیده چند گانه است، ممکن است بخشی از کارها تعطیل شوند اما دیگر کارکردها تعطیل نمی‌شوندو ادامه می‌دهد: به دلیل همین تصورِ چند وجهی وقتی حرف از دورکاری در موزه می‌شود، عمده‌ی متولیان موزه‌ای نتوانستند یک تعریف درست برای دورکاری موزه مطرح کنند، در حالی‌که در سایر سازمان‌ها و نهادها این قضیه وجود دارد.

دبیری‌نژاد با اشاره به عملکرد موزه‌های برخی کشورهای دیگر در دورکاری، اظهار می‌کند: آن‌ها در این شرایط با گسترش فعالیت‌های آموزشی به صورت غیرمستقیم، برای کارکنان خود اقدامات پژوهشی و مستندنگاری در قالب دورکاری تجویز کردند و در این مدت زمان کارمندانِ همه‌ی موزه‌ها تعطیل نبودند، بلکه در قالب دورکاری و سرکشی‌های مداوم کارمندان به کار گرفته شدند، اما در ایران بسیاری از ادارات متولی، به کارمندان موزه‌های در قالب یک کادر اداری نگاه کردند که فقط کارمند است.

موزه‌ها فاصله‌گذاری اجتماعی را کاهش می‌دهند/وقتی حرف و عمل موزه‌ها یکی نیست

رییس موزه ملی ملک؛ از دیگر چالش‌های موزه‌ای را در نگاه و صحبت برخی متولیان موزه‌ای می‌داند که فعالیت موزه‌ها در شرایط کرونا را مکانی برای برطرف کردن زمان بیکاری مردم می‌دانند.

او با تاکید بر این‌که در حال حاضر دولت برای کاهش تجمعات در دسترس و خطرات ناشی از شیوع کرونا، زمانِ خدمات‌رسانی ادارات و نهادها را تغییر داده تا مردم کمتر در گستره شهر حرکت کنند و بر اساس اولویت‌بندی به ضروریات زندگی خود برسند، می‌گوید: در این شرایط مطرح می‌شود که باید موزه‌ها فعالیت خود را از سر بگیرند و ساعت کاری موزه‌ها پر شود، به جای این که فکر کنیم دستور ستاد کرونا برای کاهش خطر و تجمع است، ساعت کاری موزه‌ها را افزایش می‌دهیم. وی توضیح می‌دهد: به جای این‌که موزه‌ها به عنوان مکانی فرهنگی و آموزشی مردم را به صورت غیرمستقیم به خانه‌نشینی و فاصله‌گذاری اجتماعی ترغیب کنند، با این رفتار عملا موزه‌ها، ضد فاصله گذاری اجتماعی رفتار می‌کنند و به جایِ تقویتِ آن، فاصله گذاری را کاهش می‌دهند.

او با اشاره به این‌که رفتار امروزِ موزه‌ها در حال نزدیک شدن به رفتار دورانِ پیشا کرونا است، ادامه می‌دهد: در گذشته این نوع رفتارها و تجمعات تا حدود ساعت ۱۸ ادامه داشت، زمانی که ساعت کاری ادارت تا ۱۶ بود و موزه‌ها با فاصله دو ساعت بعد تعطیل می‌شدند، اما اکنون عملا مردم را به بیرون ماندن از خانه و تشویق به حضور در مکان‌های پر تجمع تشویق می‌کنیم، این دعوت عملا در نفی فاصله گذاری اجتماعی و رعایت بهداشت در سطح جامعه است.

به دلیل شیوع ویروس کرونا؛

حرکت قطارهای گردشگری متوقف شد

تعطیلی تورهای گردشگری گریبان سفرهای خاص با قطارهای گردشگری را هم گرفت و این تورها هم متوقف شدند.

تازه سبک جدیدی از سفرهای خاص در حال شکل‌گیری بود که کرونا جلوی آنها را هم گرفت. شرکت راه آهن ایران با همکاری بخش خصوصی قطارهایی را در اختیار مردم قرار می‌داد که مانند روال همیشه قرار نبود بلیتی بخرند و سوارش شوند و به مقصدی برسند بدون اینکه اطلاعی از مسیر داشته باشند. این بار قطارهایی در اختیار گردشگران قرار گرفت که خاص بودند و مخصوص به گردشگرانی که فقط می‌خواستند بدانند راه آهن چیست و جاذبه‌های مسیری که همیشه آن را در تاریکی شب نمی‌دیدند چه چیزهایی بوده است. گاهی از قطار پیاده شوند و عکسی یادگاری با پل‌ها و آثار باقی مانده از ریل قطار بگیرند و گاهی هم اطلاعی به دست آورند از تاریخچه مسیری که سال‌ها پیش ساخته شده است.

این قطارها معمولاً در مسیر شمال کشور به حرکت در می‌آمد و به تازگی هم مسیر لرستان به آن اضافه شده بود ولی هنوز مشکلاتی را در برگزاری داشت اما کج‌دار و مریز پیش می‌رفت و تازه داشت خودش را به گردشگرانش معرفی می‌کرد. استان‌های دیگر هم درگیر شده بودند و می‌خواستند جاذبه‌های پنهان و دور از چشم خود را به مسافران معرفی کنند. اما حالا شرکت‌های برگزار کننده ترجیح داده‌اند که این تورها را لغو کنند. در این مدت هم گاهی با رعایت تمام پروتکل‌های بهداشتی برگزار می‌شد اما حالا حداقل تا سه هفته دیگر قطار گردشگری راه نمی‌افتد.

این را محمد محسنیان مجری یکی از این تورها اعلام کرد و گفت: از اول خرداد به مدت یک ماه کار کردیم اما دوباره لغو شد. ما حتی مجبور به تعدیل تعدادی از نیروهایمان شدیم.

برای سفرهای قزوین نیز سعی کردیم کوپه‌ها را با رعایت فاصله حداکثری برگزار کنیم استقبال خوبی نیز از آنها شد. چون شهرداری قزوین به کمک می‌آمد و حتی اتوبوس گردشگری را نیز در اختیارمان قرار داد. برای کرانه ارس و حدفاصل جلفا تا ماکو نیز برنامه داشتیم اما لغو شد.

قاب امروز



برداشت سنتی گندم در اراک

پنجره

مدیر کل مسافری سازمان راهداری اعلام کرد

کاهش ۵۳ درصدی مسافران بین شهری در ۴ ماهه امسال



مدیر کل حمل و نقل مسافری سازمان راهداری و حمل و نقل جاده ای گفت: ظرفیت مسافر در ناوگان حمل و نقل عمومی بین شهری ۵۳ درصد نسبت به بازه زمانی مشابه سال گذشته کاهش پیدا کرده اما تمام پروتکل های بهداشتی مقابله با کرونا به صورت جدی رعایت می شود.

در پی گسترش شیوع ویروس کرونا در کشو ر و اجباری شدن ماسک از سوی رئیس جمهور اعلام شد: استفاده از ماسک در همه وسایل حمل و نقل عمومی بین شهری و پایانه های مسافری اجباری و الزامی شد.

داریوش باقرجوان درباره وضعیت حمل و نقل عمومی بین شهری و چگونگی رعایت الزامات بهداشتی به ایسنا، گفت: از همان روزهای نخست شیوع ویروس کرونا در کشور تمام الزامات و پروتکل های ابلاغی ستاد مقابله با کرونا را در دستور کار قرار دادیم و رعایت کردیم که می توان به فاصله گذاری اجتماعی، ارائه بسته های بهداشتی و ... اشاره کرد که البته پس از دستور رئیس جمهور برای اجباری شدن استفاده از ماسک و مصوبات ستاد ملی مقابله با کرونا این پروتکل ها جدی تر پیگیری شد و وجه قانونی بیشتری پیدا کرد.

وی با اشاره به کمبود مسافر از اسفند ماه سال گذشته تاکنون در وسایل حمل و نقل عمومی بین شهری افزود: از آنجاکه همه مردم باید از قبل از خروج از منزل ماسک داشته باشند و پروتکل های بهداشتی را رعایت کنند، بدون ماسک به هیچ وجه به هیچ یک از مسافران سرویسی ارائه نمی شود و اگر کسی تخلف کند با او برخورد می کنیم. به عنوان مثال مسافری به سازمان راهداری زنگ زد و اعلام کرد "کنار صندلی او مسافری نشسته و بلیتی برای آن صندلی فروخته شده است که به سرعت با شرکت حمل و نقل مورد نظر تماس گرفتیم و با او برخورد کردیم". مدیر کل حمل ونقل مسافری سازمان راهداری و حمل و نقل جاده ای با بیان این که در حال حاضر فروش اینترنتی یا حضوری بلیت وسایل حمل و نقل عمومی مانند اتوبوس با رعایت فاصله گذاری اجتماعی انجام میشود، گفت: بر اساس بررسی های صورت گرفته از نظر تعداد مسافر ۵۳ درصد کاهش در چهار ماهه ابتدایی امسال نسبت به همین بازه زمانی در سال گذشته اتفاق افتاده و سفرهای بین شهری در همین مدت زمان ۳۷ درصد نسبت به پارسال کمتر شده است. همچنین بر اساس آخرین پروتکل های ابلاغی ستاد مقابله با کرونا خوابگاه های رانندگان در پایانه های مسافربری به عنوان یکی از کانون های خطرناک برای مقابله با شیوع ویروس کرونا تعطیل شد که در این زمینه پایانه های مسافری همکاری مناسبی تاکنون برای اجرای این پروتکل ها داشتند.

خبر

مرمت مسجد تاریخی ابوریحانه در نایین

رئیس اداره میراث‌فرهنگی، گردشگری و صنایع‌دستی شهرستان نایین از مرمت مسجد تاریخی ابوریحانه در محله پنجاهه این شهرستان توسط این اداره و با مشارکت هیئت امنای مسجد خبر داد.

محمود مدنیان امروز ۵ مردادماه، با اعلام این مطلب گفت: «این مسجد تاریخی که متعلق به دوران صفویه و قاجار است، در محله تاریخی پنجاهه شهر نایین قرار دارد که طی سالیان گذشته بر اثر رطوبت و عوامل طبیعی دچار آسیب شده بود.»

مدنیان افزود: «با بررسی‌های کارشناسان این اداره، مشخص شد به قسمت‌های مختلف بنا و به خصوص زیرزمین این بنای تاریخی آسیب‌هایی وارد شده است.»

او تاکید کرد: «پس از مشخص شدن میزان آسیب‌های وارد شده و تامین اعتبارات لازم، با مشارکت هیات امنای این مسجد تاریخی توسط استادکاران واحد امانی اداره میراث‌فرهنگی، گردشگری و صنایع‌دستی شهرستان نایین، عملیات مرمت این بنای تاریخی انجام شد.»

رئیس اداره میراث‌فرهنگی، گردشگری و صنایع‌دستی شهرستان نایین تصریح کرد: «عملیات مرمت این بنای تاریخی شامل تراشیدن بدنه‌های فرسوده داخلی مسجد، اجرای دیوار چینی و بافت آجری به منظور استحکام‌بخشی دیوارها، اجرای گچ و خاک بر روی بدنه‌های مورد نیاز، اجرای سفیدکاری و لکه‌گیری بر روی قسمت‌های مورد نیاز، اجرای آجر فرش کف همراه با بندکشی، تراشیدن بدنه‌های فرسوده زیرزمین، اجرای سقف آجری در قسمت‌های آسیب‌دیده سقف شبستان، اجرای گچ و خاک و لکه‌گیری بر روی بدنه‌های مورد نیاز مسجد است.»

شهرستان نایین دارای ۱۲۰۰ اثر تاریخی است که از این تعداد ۸۶ اثر در فهرست آثار ملی ایران به ثبت رسیده است.

طرح پژوهشی حفاظت و سامان‌دهی جمعه‌مسجد اردبیل در سامانه ستاد ایران قرار گرفت

معاون توسعه مدیریت اداره‌کل میراث‌فرهنگی، گردشگری و صنایع‌دستی استان اردبیل گفت: «طرح پژوهشی حفاظت و سامان‌دهی جمعه مسجد اردبیل در سامانه ستاد ایران قرار گرفت تا پس از واگذاری توسط پیمانکار دارای صلاحیت اجرا شود.»

سیدرامین نصیری اظهار کرد: «در راستای واگذاری اجرای طرح پژوهشی جامع حفاظت و ساماندهی جمعه مسجد اردبیل، این طرح در سامانه ستاد ایران قرار گرفت تا با انتخاب پیمانکار مناسب زمینه برای انجام این امر فراهم شود.» او با اشاره به ثبت ملی بنای جمعه مسجد اردبیل بیان کرد: «جمعه مسجد یکی از بناهای تاریخی با قدمتی ۸۰۰ ساله است و حفاظت و ساماندهی این بنای تاریخی از اولویت برنامه‌ها به شمار می‌رود که در همین راستا طرح پژوهشی در این زمینه در سامانه ستاد ایران قرار گرفته است.»

استان اردبیل به عنوان یکی از استان‌های تاریخی کشور تمدنی ۴۰ هزار ساله دارد که سابقه تاریخی و باستانی آن را کاروان‌سراها و بناهای تاریخی و مذهبی بی‌نظیر به خاطر نوع معماری و تجمیع هنرهای ظریف ایرانی بازگو می‌کند؛ اقدامات حفاظتی و ساماندهی از این بناها به صورت مداوم و مستمر دنبال می‌شود تا زمینه برای ماندگاری و سامان‌دهی آن فراهم آید.

جلوگیری از ادامه تعرض به حریم سنگ‌نبشته سراب بکان در فارسان

مدیرکل میراث‌فرهنگی، گردشگری و صنایع‌دستی چهارمحال و بختیاری گفت: «زمین مجاور سنگ‌نبشته سراب بکان جونقان از توابع شهرستان فارسان بدون گرفتن استعلام از این اداره‌کل تسطیح شده است.»

مهرداد جوادی با اعلام این خبر تأکید کرد: «مالکان بدون گرفتن استعلام از میراث‌فرهنگی، گردشگری و صنایع‌دستی استان اقدام به تسطیح زمین‌های مجاور سنگ‌نبشه سراب بکان کرده‌اند.»

او افزود: «پس از این اقدام، با پیگیری یگان حفاظت و واحد حقوقی اداره‌کل میراث‌فرهنگی، گردشگری و صنایع‌دستی چهارمحال و بختیاری ادامه روند این کار متوقف و از ادامه آن جلوگیری شد.» جوادی تصریح کرد: «خوشبختانه به سنگ‌نبشته‌های شماره یک و دو سراب بکان آسیبی وارد نشده و هم‌اینک سالم هستند.» او یادآور شد: «اداره‌کل میراث‌فرهنگی، گردشگری و صنایع‌دستی چهارمحال و بختیاری هم‌اکنون در حال تعیین حریم محدوده سنگ‌نبشته‌های سراب بکان جونقان است.» جوادی اضافه کرد: «اداره‌کل میراث‌فرهنگی، گردشگری و صنایع‌دستی چهارمحال و بختیاری در صورت اثبات تخلف در این منطقه، نسبت به پیگیری قضایی علیه متخلفان اقدام می‌کند.» سنگ‌نوشته سراب بکان جونقان دربردارنده نام سنگ‌نبشته‌تراشی است که سنگ‌نبشته سراب بکان را تراشیده است.

این سنگ‌نبشته در قابی مستطیل شکل به ابعاد ۱۰۰ سانتیمتر در ۵۰ سانتیمتر حک شده و ارتفاع آن از سطح زمین ۱۳۰ سانتیمتر بوده که متن آن در ۱۲ سطر به خط شکسته نستعلیق معمولی در کادرهای تزئینی دالبری شکل قاب‌بندی شده است. سنگ‌نبشته سراب بکان جونقان در دامنه قله دالانک از قله‌های کوه جهانبین در نزدیکی چشمه سراب و از یادگارهای دوران مشروطیت و دو تن از مشروطه‌خواهان بختیاری به‌نام‌های علی‌قلی‌خان امیر تومان (سردار اسعد) و حاجی خسروخان سالار ارفع (سردار ظفر)، دربردارنده شرح کوتاهی از رویداد فراگیرشدن بیماری وبا در تابستان ۱۳۲۲ هجری قمری در کشور است.

کلید

روزنامه صبح ایران

نقد نظارت، اطلاع رسانی صادقانه و شفاف، تبادل افکار و آرا

چهارشنبه ۸ مرداد ۱۳۹۹ / شماره ۱۳۷۴ / سال هفتم / ۸ صفحه + ۴ صفحه اینترنتی / قیمت ۴۰۰۰ تومان



ایرج حریرچی:

۹۵ درصد بیماران کرونایی بدون هیچ اقدامی بهبود یافته‌اند

۵



فرهاد دژپسند:

دو پیش شرط رشد مثبت اقتصادی

۴



حسن روحانی:

دستگاههای دولتی در عرضه سهام خود تسریع کنند

۲

اما و اگرهای احیای کوپن مورد نظرِ مجلس یازدهم؛

تنظیم بازار بر احیای کوپن اولویت دارد

با آزادسازی قیمت‌ها همراه با اعطای کوپن به گروه‌های خاص و محدود، طبقه متوسطی که با درآمد خود همیشه می‌توانسته‌اند یک زندگی بخور و نمیر را برای خود فراهم کنند، از بین خواهد رفت. این روزها «فقر غذایی» گریبان طبقات فرودست را گرفته است. وقتی از ابتدای سال جاری همه اقلام خوراکی بیش از ۴۰ درصد گران شده است، طبیعی است که امسال بیشتر از سال‌های قبل، بسیاری از ضروریات از گوشت قرمز و سفید گرفته تا پنیر و تخم مرغ در حال محو شدن از سفره‌های کارگران و اقشار کم‌درآمد باشد؛ اما سوال اینجاست که چاره چیست؟!...

ادامه درصفحه ۲



تولید کنندگان از سامانه بهین یاب ناراضی اند

تداوم نابسامانی در بازار لوازم خانگی

۲

رئیس اداره تبلیغات اسلامی کاشان خبر داد:

تشکیل شورای عالی ستایشگری در شهرستان کاشان

رئیس اداره تبلیغات اسلامی کاشان گفت:از تشکیل شورای عالی ستایشگری در شهرستان کاشان خبر داد و گفت: این شورا وظیفه نظارت بر کانون مداحان و سیاست گذاری فعالیت‌های کانون را بر عهده دارد...

۲

اظهارات وزیر اقتصاد در مراسم رونمایی از «نسخه الکترونیکی سفته» و «تسهیلات و اعتبارات دیجیتال»:

خداحافظی با سفته های کاغذی

اظهارات وزیر اقتصاد در مراسم رونمایی از «نسخه الکترونیکی سفته» و «تسهیلات و اعتبارات دیجیتال»: باید خدمات الکترونیکی سفته، برات، تسهیلات و خدماتی که در حال حاضر مرتبط با اعتبارات و تسهیلات کرونا است و توسط بانک ملی ارائه می شود...

۲

پیشکسوت آبی پوشان

استقلال روزی قهرمانی را از دست داد که استراماچونی از تهران رفت

پیشکسوت آبی پوشان گفت: استقلال امروز و دیروز قهرمانی این فصل را از دست نداد. آنها روزی قهرمانی را از دست دادند که استراماچونی از تهران رفت. رضا رجبی اظهار داشت: استقلال آن روزی قهرمانی لیگ را از دست داد که استراماچونی به هر دلیلی از این تیم رفت. آن روز کاملا مشخص بود...

۷

افتتاح اولین سالن روباز تئاتر با یاد هما روستا

اولین سالن تخصصی روباز اجرای تئاتر و کنسرت با ظرفیت ۶۰۰ خودرو با سرمایه گذاری گروه هنری و موسسه تجربه هنر نمایش با یاد زنده‌نام هما روستا بازیگر فقید تئاتر، سینما و تلویزیون به نام «هما» ساخته شد...

۸

آگهی مناقصه عمومی (تجدید)

شهرداری کرج

شهرداری کرج در نظر دارد با توجه به بودجه مصوب شورای اسلامی شهر ، پروژه مندرج در جدول ذیل را از طریق مناقصه عمومی به پیمانکاران واجد شرایط واگذار نماید.

ردیف	شرح عملیات	مبلغ پروژه به ریال	مبلغ سپرده به ریال	حداقل رتبه لازم	درصد غیرنقدی قرارداد
۱	مرمت و لکه گیری مکانیزه آسفالت سطح منطقه ۷ – تا سقف اعتبار	۷,۰۰۰,۰۰۰,۰۰۰	۳۵۰,۰۰۰,۰۰۰	رتبه ۵ راه و ترابری	٪۴۰

۱ – سپرده شرکت در مناقصه به یکی از روشهای ذیل ارائه گردد. ضمانت نامه بانکی معادل مبلغ فوق که به مدت ۹۰ روز اعتبار داشته و قابل تمدید باشد و یا واریز فیش نقدی به مبلغ فوق به حساب ۷۰۰۷۸۶۹۴۸۶۲۳ بانک شهر. ۲ – برندگان نفر اول و دوم مناقصه هرگاه حاضر به انعقاد قرارداد نشوند سپرده آنان به ترتیب ضبط خواهد شد. ۳ – شهرداری کرج در رد یا قبول هر یک از پیشنهادها مختار است. ۴ – مبلغ ۵۰۰/۰۰۰ ریال به عنوان هزینه خرید اسناد به حساب ۷۰۰۷۸۵۳۱۳۷۹۵ نزد بانک شهر شهرداری واریز و رسید آنرا ارائه نمایند. ۵ – متقاضیان می توانند از تاریخ انتشار آگهی جهت خرید اسناد مناقصه به اداره امور قراردادها و پیمانها واقع در میدان توحید – بلوار بلال شهرداری کرج طبقه هفتم مراجعه نمایند. ۶ – در هر صورت مدارک مندرج در اسناد مناقصه ملاک فروش اسناد و متعاقباً عقد قرارداد خواهد بود. ۷ – توضیح اینکه به غیر از سپرده شرکت در مناقصه کلیه اسناد و مدارک مربوط به پیمانکاران شرکت در مناقصه نزد شهرداری باقی می ماند. ۸ – لازم به ذکر است هنگام خرید اسناد داشتن رتبه مربوطه و ارائه تاییدیه صلاحیت در سایت sajar.mporg.ir، معرفی نامه ممهور به مهر و امضای مدیرعامل، روزنامه آخرین آگهی تغییرات اعضای شرکت، کد اقتصادی و گواهینامه صلاحیت ایمنی معتبر الزامی میباشد. ۹ – شرکت کنندگان در مناقصه می بایست کلیه فرمها و اطلاعات مورد درخواست شهرداری را تکمیل و به همراه سایر اسناد مناقصه در پاکت مربوطه قرار دهند. ۱۰ – سایر اطلاعات و جزئیات در اسناد مناقصه مندرج است. ۱۱ – پیشنهادات می بایست در پاکتهای مجزا (الف–ب–ج) لاک و ممهور به مهر شرکت شده و پس از الصاق هولوگرام بر روی پاکت ج تا پایان وقت اداری روز سه شنبه مورخ ۹۹/۵/۲۱ به آدرس کرج–میدان توحید – بلوار بلال دبیرخانه شهرداری کرج تحویل داده شود. ۱۲ – پیشنهادات رسیده در مورخ ۹۹/۵/۲۲ در کمیسیون عالی معاملات شهرداری کرج(دفتر شهردار) مطرح و پس از بررسی و کنترل برنده مناقصه اعلام خواهد شد .هزینه چاپ آگهی به عهده برنده مناقصه می باشد.

جهت کسب اطلاعات بیشتر با شماره تلفن ۳۵۸۹۲۴۱۸–۳۵۸۹۲۴۲۱–۰۲۶ تماس و یا به سایت www.karaj.ir مراجعه نمایید.

اداره امور قراردادها و پیمانها – شهرداری کرج

(نوبت دوم)

آگهی تمدید زمان خرید و تحویل اسناد مناقصه عمومی

شهرداری قم

پیرو آگهی مناقصه عمومی شهرداری قم مربوط به پروژه مشروحه ذیل در روزنامه فرصت امروز مورخ ۱۳۹۹/۰۴/۲۸ و ۱۳۹۹/۰۴/۲۹ مدت زمان فروش و تحویل اسناد مناقصه تا پایان وقت اداری روز پنجشنبه مورخ ۱۳۹۹/۰۵/۱۶ تمدید می گردد.

عنوان پروژه	برآورد اولیه(ریال)	مبنای برآورد فهرست بها	حداقل رتبه مناقصه‌گر	مدت اجرا	مبلغ ضمانتنامه(ریال)	هزینه خرید اسناد(ریال)
روشنایی و احداث شبکه فشار متوسط برق بلوار و تقاطع فردوسی (حد فاصل میدان نماز تا بلوار آیت ا... شاهرودی)	۵۱,۳۰۰,۰۹۱,۳۷۵	ابنیه و تاسیسات برقی۱۳۹۹ و توزیع نیروی الکتریکی۱۳۹۸	رتبه ۵ تاسیسات تجهیزات یا رتبه ۵ نیرو	۲ ماه	۲,۵۶۶,۰۰۰,۰۰۰	۵,۱۴۰,۰۰۰

شرایط:

– مبلغ هزینه خرید اسناد مناقصه می‌بایست به شماره حساب ۱۰۰۶۰۰۱۶۰۰۲۱ بانک شهر به نام هزینه شهرداری قم واریز گردد(هزینه خرید اسناد مناقصه غیرقابل استرداد می‌باشد)

– نوع ضمانتنامه شرکت در مناقصه پروژه های فوق یک یا ترکیبی از ضمانتنامه های ذیل قابل ارائه می‌باشد:

۱ – ضمانتنامه بانکی در وجه کارفرما (با حداقل سه ماه اعتبار)

۲ – ارائه اصل فیش واریز وجه نقد به شماره حساب ۱۰۰۳۰۰۴۳۰۰۵۴ بانک شهر به نام شهرداری قم

۳ – ضمانت نامه های مذکور در بندهای (الف–ب–پ–چ–ح) ماده ۴ آئین نامه تضمین معاملات دولتی به شماره ۱۲۳۴۰۲/ت۵۰۶۵۹ هـ مورخ ۱۳۹۴/۹/۲۲

۴ – مطالبات بلوکه شده پیمانکار از شهرداری قم

– ارائه گواهینامه صلاحیت از سازمان برنامه و بودجه کشور

– ارائه گواهینامه تأیید صلاحیت ایمنی پیمانکاری از وزارت تعاون،کار و رفاه اجتماعی الزامی می‌باشد.

– برندگان اول و دوم مناقصه هرگاه حاضر به انعقاد قرارداد نشوند سپرده آنان به ترتیب ضبط خواهد شد.

– شهرداری در رد یا قبول هر یک از پیشنهادات مختار است.

– سایر اطلاعات و جزئیات در اسناد مناقصه موجود می‌باشد.

– حداکثر مهلت خرید اسناد مناقصه و ارائه پاکات پیشنهاد قیمت تا ۱۰ روز پس از انتشار آگهی نوبت دوم می‌باشد.

– مبلغ پیشنهادی می‌بایست از حیث مبلغ مشخص، معین و بدون ابهام بوده و در پاکت لاک و مهر شده تسلیم گردد.

– مناقصه گران باید یک نسخه از اسناد مناقصه را خریداری نموده و با قید قبولی و بدون قید و شرط ،مهر و امضا کرده و به پیشنهاد خود ضمیمه نمایند.عدم انجام این مهم از جانب هر یک از مناقصه گران باعث حذف آنان از فرایند مناقصه می‌گردد.

– طبق شرایط خصوصی پیوست اسناد، این پروژه فاقد پیش پرداخت می‌باشد.

– طبق شرایط خصوصی پیوست اسناد، این پروژه دارای تعدیل می‌باشد.

– هزینه درج آگهی ها بر عهده برنده مناقصه می‌باشد.

– محل توزیع اسناد:

۱ – حضوری: قم– بلوار امام موسی صدر–ساختمان شهرداری مرکز– بلوک B –طبقه دوم–معاونت فنی و عمرانی شهرداری قم–اداره هماهنگی و برنامه ریزی امور عمرانی–شماره تماس: ۰۴۵۸۵–۳۶۱۰۲۵

۲ – غیر حضوری: مراجعه به سامانه مناقصه گران شهرداری قم به نشانی Peyman.Qom.ir و خرید اسناد به صورت الکترونیکی

توجه: مناقصه گران محترم در صورت خرید اسناد مناقصه به صورت الکترونیکی از سامانه، باید یک نسخه از آن را چاپ نموده و با قید قبولی شرایط کارفرما، تمامی صفحات آنرا مهر و امضا نموده و در داخل پاکات مربوطه قرار دهند.

– محل تحویل پاکات: قم– بلوار امام موسی صدر–ساختمان شهرداری مرکز–بلوک A –طبقه ششم –اداره حراست و امور محرمانه

شهرداری قم

(نوبت دوم)

نوع آگهی: تجدید مناقصه عمومی

وزارت نیرو

شرکت آب منطقه‌ای اردبیل

شماره: ۹۹/ب/۱۰ تاریخ: ۱۳۹۹/۰۵/۰۲

شرکت آب منطقه ای اردبیل درنظر دارد تامین لوله فولادی خط دوم انتقال آب از سیستم آبگیری به تصفیه خانه آب شرب اردبیل را براساس قانون برگزاری مناقصات از طریق مناقصه عمومی از تولید کنندگان و شرکت های واجد شرایط خریداری نماید.

الف) مناقصه گزار : شرکت آب منطقه ای اردبیل

ب) موضوع مناقصه: تامین لوله فولادی خط دوم انتقال آب از سیستم آبگیری به تصفیه خانه آب شرب اردبیل

ج)مبلغ و نوع تضمین شرکت در مناقصه : تضمین شرکت در مناقصه مبلغ ۳/۵۰۰/۰۰۰/۰۰۰ (سه میلیارد و پانصد میلیون) ریال می باشد که بایستی به یکی از صورتهای ذیل ارائه شود :

۱ – رسید بانکی واریز وجه به حساب جاری ۱۴۳۵۰۷ ۱۱۰۳۲۰۷ ۴۲۰۱۰۰۰۰۴۰۰ نزد بانک ملی شعبه مرکزی اردبیل

۲ – ضمانت نامه بانکی (هردو مورد به نفع شرکت آب منطقه ای اردبیل باشد)

د)محل – زمان و مهلت دریافت اسناد – محل تحویل و گشایش پیشنهادها طبق تقویم مندرج در سامانه ستاد ایران به نشانی :www.stadiran.ir

اردبیل – میدان ارتش شرکت سهامی آب منطقه ای اردبیل – قراردادها

هزینه آگهی بعهده برنده مناقصه خواهد بود

روابط عمومی شرکت آب منطقه ای اردبیل

پذیرش سرپرستی فعال در شهرستان‌ها

سازمان آگهی: ۶۶۵۶۷۷۶۷ – ۰۲۱

روزنامه صبح ایران
کلید
چهارشنبه ۸ مرداد ۱۳۹۹ /شماره ۱۳۷۴ / سال هفتم

خبر

اظهارات وزیر اقتصاد در مراسم رونمایی از «نسخه الکترونیکی سفته» و «تسهیلات و اعتبارات دیجیتال»:

خداحافظی با سفته های کاغذی



اظهارات وزیر اقتصاد در مراسم رونمایی از «نسخه الکترونیکی سفته» و «تسهیلات و اعتبارات دیجیتال»: باید خدمات الکترونیکی سفته، برات، تسهیلات و خدماتی که در حال حاضر مرتبط با اعتبارات و تسهیلات کرونا است و توسط بانک ملی ارائه می شود را در آینده ای نزدیک به تمامی بانک ها و برای همه تسهیلات و اعتبارات تعمیم داد/ با توجه به شرایط کرونایی و عدم امکان مراجعه حضوری، در فرایند آزاد سازی سهام عدالت، احراز هویت را به صورت الکترونیکی، انجام دادیم که این تجربه مهم می تواند برای حوزه های دیگر بازار سرمایه نیز بکار رود/ شیوع بیماری کرونا در کشور و محدودیت های مراجعات حضوری، فرصتی پیش روی قرار داد تا پروژه های اقتصاد هوشمند با سرعت بیشتری اجرایی شود.

وزیر امور اقتصادی و دارایی اظهار داشت: با توجه به تجربیاتی که از دهه هشتاد شمسی در اصلاح قانون تجارت و بحث اسناد الکترونیکی بویژه سفته و برات داشتیم، تحقق اقتصاد هوشمند را به عنوان یکی از محورهای برنامه های خود در وزارت اقتصاد قرار دادم. عده ای از دلسوزان، طرح این موضوع را بلند پروازانه ارزیابی می کردند اما بر این باورم که این یک ضرورت اجتناب ناپذیر و بهترین راه دسترسی به اهداف سند چشم انداز است. به گزارش شبکه اخبار اقتصادی و دارایی ایران (شادا)، دکتر فرهاد دژپسند که در مراسم رونمایی از «نسخه الکترونیکی سفته» و «تسهیلات و اعتبارات دیجیتال» در محل وزارت اقتصاد سخن می گفت، بیان داشت: اقتصاد هوشمند با هدف شتاب بخشی به پیشرف اقتصادی کشور، یکی از رویکرد های اصلی وزارت اقتصاد است، لذا از ابتدای شروع کار در وزارت اقتصاد، به دلیل عدم وجود بستر و تشکیلات لازم برای تحقق این مهم، دفتر فنآوری اطلاعات را به «مرکز فناوری اطلاعات و توسعه اقتصاد هوشمند» ارتقاء دادیم.

وی یادآور شد: این دفتر، تنها یک تشکیلات درون دستگاهی نیست بلکه در کنار کارکرد درون حوزه ای؛ یکسری اقدامات و کارکرد های فراگیر و ملی هم دارد که امروز، رونمایی از این دو خدمت (نسخه الکترونیکی سفته و تسهیلات و اعتبارات دیجیتال)، جلوه ای از کارکرد بیرونی تشکیلات مذکور است.

وزیر اقتصاد افزود: همچنین، تاسیس «شورای راهبری فناوری اطلاعات و ارتباطات وزارت اقتصاد» با عضویت معاونان وزیر و روسای سازمان های تابعه، گام مهم دیگری به منظور ایجاد یک فرآیند سیاستگذاری توسط مجموعه دست اندرکاران این وزارتخانه، برای راهبری اقتصاد هوشمند بود، خوشبختانه با این اقدام، فرآیندها و بستر ها به شکلی مهیا گردید که ورود به اقتصاد هوشمند، بطور جدی ، به پیش رود. وی تصریح کرد: شیوع بیماری کرونا در کشور و محدودیت های مراجعات حضوری، فرصتی پیش روی قرار داد تا پروژه های اقتصاد هوشمند با سرعت بیشتری اجرایی شود. دکتر دژپسند گفت: یک بحث مهم در موضوع «توسعه پایدار» استفاده بهینه از منابع از جمله حذف کاغذ از فرآیند ها است؛ شکل گیری اقتصاد هوشمند، گامی بزرگ در همین مسیر و جلوگیری از تخریب محیط زیست محسوب می شود. وزیر اقتصاد با بیان اینکه «شکل متکامل پیاده سازی اقتصاد هوشمند، به حذف حضور فیزیکی پرسنل از فرآیند ها می انجامد»، تاکید کرد: این، البته به معنای حذف فرصت های شغلی نیست؛ بلکه به معنای جایگزینی مشاغل و قرار گرفتن انسان در مقام راهبری و ظرفیت سازی برای توسعه است.

وی عنوان داشت: وقتی ما در مورد مالیات، گمرک، بورس، بیمه و .. صحبت می کنیم؛ اینها همه بخش هایی از وزارت اقتصاد هستند که با هوشمندسازی، به صورت هسته هایی هوشمند در کنار هم قرار می گیرند و اتفاقا همدیگر را کامل می کنند و می توانند زمینه ساز تحقق اقتصاد هوشمند باشند. دژپسند ادامه داد: با آزاد سازی سهام عدالت که با فرمان مقام معظم رهبری و همچنین تاکید رییس جمهور محترم صورت پذیرفت، توانستیم با توجه به شرایط کرونایی و عدم امکان مراجعه حضوری، در فرایند این آزاد سازی، احراز هویت را به صورت الکترونیکی، انجام دهیم و این تجربه مهم می تواند برای حوزه های دیگر بازار سرمایه نیز بکار رود. وزیر امور اقتصادی و دارایی تاکید کرد: باید خدمات الکترونیکی سفته، برات، تسهیلات و خدماتی که در حال حاضر مرتبط با اعتبارات و تسهیلات کرونا است و توسط بانک ملی ارائه می شود را در آینده ای نزدیک به تمامی بانک ها و برای همه تسهیلات و اعتبارات تعمیم داد. وی تصریح کرد: چنانچه فعالان اقتصادی احساس کنند، امور روزانه مرتبط با کسب و کار آنها از طریق الکترونیکی و بدون صرف هزینه و جابجایی فیزیکی قابل تحقق است، قطعا انرژی و فرصت بیشتری را برای انجام فعالیت های تولیدی در بنگاه اقتصادی خواهند داشت. این خود یکی از فواید اقتصاد هوشمند است.

ارائه روند اجرای اسناد توسعه سیستان و بلوچستان به رییس جمهور



معاون هماهنگی امور اقتصادی و توسعه منطقه‌ای وزارت کشور گفت: روند اجرای اسناد توسعه استان سیستان و بلوچستان در اختیار رییس جمهور قرار می گیرد.

بابک دین پرست هدف از سفر به استان سیستان و بلوچستان را بررسی روند اجرای دو سند توسعه مناطق سیستان و بلوچستان اعلام کرد. وی با بیان اینکه این سفر به دستور وزیر کشور انجام شده است، یادآور شد: وزیر کشور از سوی اسحاق جهانگیری رئیس ستاد فرماندهی اقتصاد مقاومتی به عنوان معین اقتصادی استان سیستان و بلوچستان تعیین شده است. دین پرست تصریح کرد: در طول دو سال قبل اقدامات خوبی از سوی وزارت کشور در استان سیستان و بلوچستان با همکاری استاندار انجام شده است. تنظیم دو سند توسعه برای دو منطقه سیستان و بلوچستان از مهمترین اقدامات انجام شده است. این دو سند در حدود ۶۰۰ بند دارد و مرتب گزارشات ماهانه آن را از استان دریافت کرده و برای رئیس جمهور ارسال می کنیم.



اما واگرهای احیای کوپنِ مورد نظرِ مجلس یازدهم؛

تنظیم بازار بر احیای کوپن اولویت دارد

ادامه از صفحه یک

آیا چاره‌ی کار، جلوگیری از افزایش نرخ تورم و کنترل بازار با اعمال مکانیسم‌های کارا و قانونی است یا تنها راهکاری که جواب می‌دهد، طرح نمایندگان مجلس یازدهم یعنی احیای کوپن یا کالابرگ الکترونیکی است؛ آیا طرح احیای کوپن که نه جامعه‌ی هدف مشخصی دارد، نه شبکه‌ی توزیع کارا، دموکراتیک و مبرا از فساد و سوءاستفاده وجود دارد و نه نظارتی بر گروه‌هایی که با ارز ارزان‌قیمت متولی تامین کالاهای اساسی هستند، اعمال می‌شود و در نهایت، هیچ ضابطه‌ای برای کنترل تورم و مهار بازار وجود ندارد، می‌تواند واقعا اقلام اساسی زندگی را به دست قاطبه‌ی مردم یعنی گروه‌های مزدبگیر شاغل و بازنشسته برساند؟!

طرح احیای کوپن

در روزهای آخر تیرماه، نمایندگان مجلس یازدهم، به یک فوریت طرح تامین کالاهای اساسی رای دادند؛ طرحی که بر اساس آن و در صورت تصویب نهایی قرار است به دهک‌های پائین جامعه و افراد تحت پوشش کمیته امداد و بهزیستی کارت خرید کالا تعلق گیرد.

در جریان تصویب این طرح، محمدباقر قالیباف، رئیس مجلس تاکید کرد که: معنای بررسی این طرح کمبود کالا در جامعه نیست بلکه مشکل، عدالت و دسترسی جامعه به کالاهای اساسی با وجود تخصیص ارز ترجیحی به آن است

مشکلات و معایت ارز ترجیحی

بحث اختصاص ارز ترجیحی، بحثی دنباله‌دار و مسبوق به سابقه است. این بحث از ابتدای سال ۹۷ و موج گرانی ارز داغ شده است. پیش از این مجلس دهم در جریان بررسی لایحه بودجه سال ۹۸ در اسفند ماه سال ۹۷ در جریان تخصیص ۱۴ میلیارد دلار ارز دولتی برای واردات کالاهای اساسی، دولت را مکلف کرده بودند تا از کالابرگ و کارت الکترونیکی برای تأمین کالاهای اساسی مورد نیاز مردم با نرخ ارز ترجیحی و یا پرداخت نقدی استفاده کند.

اما هرگز خبری از اجرای این بند از قانون بودجه ۹۸ نشد؛ نه تنها مردم قادر به خرید کالاهای اساسی با قیمت ارزان نشدند چراکه هیچ قلم کالای اساسی با قیمت ارز ترجیحی در مراکز توزیع در معرض عرضه قرار نگرفت بلکه مشخص نشد این ۱۴ میلیارد دلار که به‌طور قطع به نزدیکان به بلوک‌های قدرت با دستور کار صوری واردات کالاهای اساسی تعلق گرفته است، کجا و در چه راهی حیف و میل شده است.

بازهم توزیع رانت

آیا حالا در این بحران معیشت و گرفتاری‌های اقتصادی، دولت بازهم قصد دارد به توزیع رانت به گروه‌هایی که از گرانی و تحریم، به اندازه کافی فربه شده‌اند، بپردازد؛ آیا اگر به فرض هم کالاهای یارانه‌ای ارزان تهیه شد و در شبکه‌های توزیع در دسترس بخشی از کارگران و افراد تحت پوشش کمیته امداد و بهزیستی قرار گرفت، باقی شبکه توزیع، آزادسازی نخواهد شد؟ یعنی اگر شما جزو این گروه‌های محدود خاص نباشید (مسبوق به سابقه است که در یارانه‌پردازی، دولت به دلیل نبود اعتبارات کافی خیلی‌ها را راحت خط می‌زند؛ در یارانه نقدی و یارانه بنزین، دقیقاً افراد به دلیل تملک یک واحد مسکونی یا حتی یک خوریی که اسباب کارشان بود از لیست یارانه حذف شدند) باید کالاهای اساسی را با قیمت آزاد که با ارز آزاد فراهم شده بخرید. در این حالت، طبقه متوسط بسیار بیشتر از قبل به زیر خط فقر سقوط خواهد کرد و به این ترتیب، پروسه‌ی نرم و خزنده‌ی «متوسط‌زدایی از اقتصاد» که سال‌هاست آغاز شده، شتاب خواهد گرفت.

احیای کوپن همراه با آزادسازی

فرامرز توفیقی (رئیس کمیته دستمزد کانون عالی شوراها) که محاسبات سبد معاش و هزینه‌های زندگی کارگران را ماهانه انجام می‌دهد، در مورد طرح احیای کوپن می‌گوید: مساله اینجاست که چیزی به نام تنظیم بازار وجود ندارد؛ یک ماه بعد از اینکه ستاد تنظیم بازار اعلام کرده بود قیمت مرغ بالاتر از کیلویی ۱۵ هزار تومان جرم است، دولت خودش مرغ را در میادین تره‌بار با قیمت ۱۷ هزار و ۸۰۰ تومان می‌ریزد با این ادعا که قصد شکستن بازار را داریم! آزادسازی قیمت‌ها در ماه‌های اخیر به شدت در دستور کار قرار گرفته است. صادرات تخم مرغ آزاد شده است؛ حتی زمزمه‌هایی از آزادسازی نرخ نهاده‌های دامی به گوش می‌رسد؛ همزمان با اجرای این سیاست‌های کلان که همگی مبتنی بر آزادسازی نرخ و آزادسازی صادرات است، از طرح احیای کوپن سخن می‌گویند و اینکه می‌خواهیم به اقشار آسیب‌پذیر کوپن بدهیم! اینها کنارهم می‌تواند یک فاجعه را رقم بزند؛ یعنی کاملاً جامعه را کاست‌بندی می‌کنند به دو بخش اشراف و فقرا؛ طبقه‌ی متوسط کامل از میان برداشته می‌شود.

توفیقی ادامه می‌دهد: اول بیایند در یارانه‌های قبلی ازجمله یارانه نقدی یا یارانه بنزین، راستی‌آزمایی کنند که این یارانه‌ها به چه گروه‌هایی از مردم تعلق گرفته است و چه میزان بی‌عدالتی در حذف افراد رخ داده است؛ بانک‌های اطلاعاتی آقایا درکنار اطلاعات ناقصی که در خود جای داده در بسیاری از موارد نتیجه‌ای جز رانت و جناح‌بندی‌های اجتماعی نداشته است. کوپن هم می‌تواند همین رانت را ایجاد کند.

چرا بازار را مدیریت نمی‌کنند؟!

او ادامه می‌دهد: چه لزومی دارد کوپن بدهیم؛ بازار را مدیریت کنیم و جلوی این تورم گسترده را بگیریم؛ چرا وقتی دبیر ستاد تنظیم بازار می‌گوید مرغ نهایت کیلویی ۱۵ هزار تومان، یک ماه نشده، خود دولت مرغ را با قیمت ۱۷ هزار و ۸۰۰ تومان به بازار می‌دهد؟! تخم مرغی که دیگر گیر خانواده‌های کارگری نمی‌آید، چرا دولت باید مجوز صادرات آن را صادر کند؟! چرا قیمت مسکن کنترل نمی‌شود؛ در ۴ ماه نخست سال ۹۹ قیمت مسکن دو برابر کل سال ۹۸، افزایش داشته است. بیایند دلایل زیرساختی این افزایش‌های غیرمعقول را از بین ببرند؛ نه اینکه به یک گروه محدودی کوپن بدهند و باقی مجبور باشند همه اقلام را با قیمت آزاد خریداری کنند! آیا نمایندگان همین مجلس نمی‌دانند که پنیر لیقوان شده آرزوی سفره‌ی کارگر؛ مگر کارگر می‌تواند پنیر لیقوان کیلویی ۹۵ هزار تومان بخرد؟! یک کارگر چندی پیش به من مراجعه کرد گفت من پنج سر عائله دارم، مدتی‌ست فقط نان سنگک برای خانه می‌خرم! شما عمق فاجعه را ببینید!

این فعال کارگری با تاکید بر اینکه پشت این کوپن و احیای کوپن خیلی چیزها خوابیده است؛ ادامه می‌دهد: این کوپن ایرادات بسیار دارد؛ جامعه هدفش مشخص نیست؛ شبکه توزیع مناسب و کارآمد نداریم و هزاران مشکل و عیب دیگر؛ واقعاً بیایند روراست بگویند چه می‌خواهند بکنند با سفره‌های مردم؟!

شاید برخی با این تصور که بد نیست مثل زمان جنگ اقلام اساسی خانوارها با «کوپن» تهیه شود، از احیای کوپن پیشنهادی مجلس حمایت کنند؛ اما باید در نظر گرفت که اکنون زمان جنگ نیست و این دولت هم به هیچ‌وجه من‌الوجوه دولت زمان جنگ نیست؛ آن زمان جامعه کاست‌بندی نشده بود و همه، برابر یارانه و کوپن می‌گرفتند؛ اما حالا قرار است به یک عده محدودی کوپن بدهند و باقی جامعه که اکثراً مزدبگیر و متعلق به طبقه متوسط هستند، سقوط کنند و از روی جبر، همه اجناس را با قیمت آزاد و بسیار گران خریداری کنند؛ دولت‌هایی که نگاه نئولیبرالی و تعدیلی دارند، هیچ اقدام رفاهی را بدون پس‌زمینه و چاشنی آزادسازی و درآمدزایی صورت نمی‌دهند، لاجرم قصه‌ی احیای کوپن هم گرچه ممکن است نوستالژیک بنماید و یادآور دوران برابری‌ها باشد، اما در واقعیت می‌تواند توزیع رانت در میان خواص باشد که در صورت اجرای نادرست خط‌خوردگی عامه‌ی مردم از یارانه و قیمت‌های ارزان را در پی خواهد داشت!

رییس جمهور در جلسه ستاد اقتصادی دولت:

دستگاههای دولتی در عرضه سهام خود تسریع کنند



رئیس جمهور دستگاه های دولتی را موظف کرد بر اساس دستورالعمل های مصوب ستاد هماهنگی اقتصادی دولت و تجربه موفق عرضه بخشی از سهام شستا در بورس، در واگذاری سهام کارخانجات و دارایی های خود، تسریع کنند.

حجت الاسلام والمسلمین حسن روحانی در جلسه ستاد هماهنگی اقتصادی دولت، پیرو نشست روز گذشته با مدیران صنایع پتروشیمی و فولاد و طرح برخی موانع مسیر فعالیت ها و درخواست برای رفع این مشکلات، تاکید کرد: به هیچ وجه اجازه نمی دهیم چرخه تولید و تجارت کشور گرفتار بروکراسی و مشکلات شود. همه دستگاه ها موظف به رفع این موانع و ایجاد هماهنگی حداکثری هستند.

رئیس جمهور افزود: چه از منظر اقتضائات توسعه و پیشرفت اقتصادی کشور و چه از جهت الزامات شرایط خاص و پیچیده امروز کشور، باید با اصلاح قواعد و ایجاد هماهنگی میان همه دستگاه ها، این موانع به سرعت برطرف و دستورالعمل های جدید با شفافیت به همه بخش ها ابلاغ شود.

روحانی با اشاره به مباحث مطرح شده در خصوص عرضه سهام شرکت های دولتی در بورس گفت: با طراحی ها و برنامه ریزی های خوبی که از سوی دستگاه های مختلف انجام گرفته است، می توان امیدوار بود بورس کشور در مسیر حرکتی منطقی و پایدار باشد. این فرآیند که در راستای مردمی سازی اقتصاد کشور و هدایت نقدینگی به سمت بازار سرمایه است، می تواند تولید کشور را نیز رونق ببخشد.

رئیس جمهور تمامی دستگاه های دولتی را موظف کرد بر اساس قواعد و دستورالعمل های مصوب ستاد در خصوص واگذاری سهام کارخانجات در بورس، اقدامات خود را تسریع بخشند. روحانی از وزارت امور اقتصادی دارائی خواست با توجه به سرمایه گذاری گسترده ای که در سالهای اخیر در شرکت های بزرگ کشور شده و ارزش سهام دولت در این شرکت ها افزایش یافته است، واگذاری بخشی از سهام دولت در بورس را به طور منظم و مستمر و بر اساس برنامه زمانبندی شده ادامه دهد.

وی با اشاره به نقش تعیین کننده شرکت های بزرگ دولتی در سرعت بخشیدن به عرضه سهام در بورس افزود: با توجه به تجربه موفق عرضه سهام شرکت های بزرگی در ماه های اخیر، سایر شرکت های بزرگ نیز می توانند این تجربه را تکرار کنند.

در این جلسه وزارت خانه های صمت و اقتصاد و دارایی و بانک مرکزی گزارش اقدامات خود در خصوص تسریع در ترخیص کالاها از گمرک را بر اساس مصوبات ستاد هماهنگی اقتصادی دولت ارائه کردند.

همچنین فرآیند آزادسازی ارزهای بلوکه شده در کشورهای دیگر نیز در این جلسه مطرح و مقرر شد وزارت امور خارجه، بانک مرکزی و وزارت صمت، با استفاده از ساز و کارهای تجاری، حقوقی و سیاسی برای آزادسازی این منابع ارزی اقدامات خود را ادامه دهند.

رئیس شورای شهر تهران:

مقاومتی مقابل لغو طرح ترافیک نداریم



رئیس شورای شهر تهران گفت: شورای شهر هیچ مقاومتی در برابر اجرا یا لغو طرح ترافیک ندارد.

محسن هاشمی رفسنجانی رئیس شورای شهر با اشاره به سخنان استاندار تهران مبنی بر اینکه ستاد کرونا اصرار به لغو طرح ترافیک دارد، اما شهرداری لغو نمی‌کند، گفت: شورای شهر هیچ مقاومتی در برابر اجرا یا لغو طرح ترافیک ندارد. رئیس شورای شهر تهران با بیان اینکه ستاد ملی کرونا اختیار ویژه دارد که مصوبات را ملغی کند، گفت: اگر نظر ستاد ملی کرونا لغو طرح ترافیک است، باید با قاطعیت این موضوع را به صورت کتبی ابلاغ کنند.

او افزود: مسئولان ستاد ملی مقابله با کرونا نباید بلاتکلیف باشند و به مصاحبه‌های مطبوعاتی اکتفا کنند، چرا که این موضوع نیاز به قاطعیت دارد و اگر در این زمینه به نتیجه‌ای رسیده‌اند باید با قاطعیت تصمیم بگیرند و قطعا در صورت این تصمیم گیری مدیریت شهری تابع تصمیمات است.

رئیس شورای شهر تهران تصریح کرد: بلاتکلیف گذاشتن این موضوع و تبدیل شدن آن به سوژه رسانه‌ها که دائما به آن بپردازند و پیگیری کنند، به صلاح جامعه و قاطعیت دولت در امر مبارزه با کرونا نیست.

خبر

رئیس اداره تبلیغات اسلامی کاشان خبر داد:

تشکیل شورای عالی ستایشگری در شهرستان کاشان

رئیس اداره تبلیغات اسلامی کاشان گفت: از تشکیل شورای عالی ستایشگری در شهرستان کاشان خبر داد و گفت: این شورا وظیفه نظارت بر کانون مداحان و سیاست گذاری فعالیت‌های کانون را بر عهده دارد.

حجت‌الاسلام مهدی بصیرتی با اشاره به اینکه چهارمین دوره انتخابات کانون مداحان کاشان همزمان با سراسر کشور جمعه سوم مرداد در محل اداره تبلیغات اسلامی کاشان برگزار شد، اظهار داشت: ثبت نام از داوطلبین برای عضویت در این کانون از ۲۱ تیرماه آغاز و تا ۲۵ تیرماه ادامه داشت. وی با اشاره به اینکه در این دوره از انتخابات کانون مداحان کاشان ۱۰ نفر به عنوان نماینده مداحان شهرستان کاشان انتخاب شدند، ابراز داشت: از این تعداد هفت نفر عضو اصلی و سه نفر عضو علی‌البدل بوده است. رئیس اداره تبلیغات اسلامی کاشان با بیان اینکه در حال حاضر ۳۱۰ نفر مداح در سامانه این اداره ثبت نام کرده‌اند، تصریح کرد: برنامه ریزی برای ارتقای سطح مداحی شهرستان، آسیب شناسی مداحی، اخلاق مداحی و آموزش‌های دوره‌ای از جمله برنامه‌های کانون مداحان است. وی از تشکیل شورای عالی ستایشگری در شهرستان کاشان خبر داد و خاطرنشان کرد: این شورا که با عضویت چندین نفر از مداحان شهرستان کاشان همراه است وظیفه نظارت بر کانون مداحان و سیاست گذاری فعالیت‌های کانون را بر عهده دارد. حجت الاسلام بصیرتی افزود: در پایان انتخابات کانون مداحان کاشان به ترتیب بیشترین کسب آرا جناب آقایان محمود شریفی، حسین ربانی، محمدباقر خندان، محمد سیاح راد، ابوالفضل آردیان، محمود حلوایی و ماشاالله صادقی به عضویت کانون مداحان کاشان درآمده و آقایان امیرحسین باقری، مهدی قاسمی و رضا براتی به عنوان اعضای علی‌البدل انتخاب شدند.

معاون درمان دانشگاه علوم پزشکی کاشان:

توزیع سهمیه «رمدسیویر» و «فاویپیراویر» فقط در بیمارستان شهید بهشتی کاشان

معاون درمان دانشگاه علوم پزشکی کاشان گفت: همشهریان کاشانی مراقب سودجویانی که به بهانه تهیه دو داروی «رمدسیویر» و «فاویپیراویر» از آنها سواستفاده می کنند، باشند.

محمد حاجی جعفری در گفت و گو با پایگاه خبری اهل کاشانم با اشاره به تایید دو داروی کرونایی «رمدسیویر» و «فاویپیراویر» برای بیماران بدحال کرونایی اظهار داشت: این دو دارو فقط برای درمان بیماران بدحال کرونایی استفاده می شود و نسبت به دیگر داروهای موجود در بازار جوابدهی بهتری دارد. وی با بیان اینکه این دو دارو در حال حاضر در سطح جهان بسیار کمیاب و حتی نایاب است، ابراز داشت: در کشور ما هم این دارو به صورت سهمیه بندی در بین بیمارستان های درمانی بیماران کرونایی توزیع می شود. معاون درمان دانشگاه علوم پزشکی کاشان با اشاره به اینکه متاسفانه بسیاری از سودجویان با استفاده از شرایط جامعه ادعا دارند که این دارو را در اختیار دارند و آن را حتی گاها با قیمت گزاف به مردم می فروشند، تصریح کرد: این داروها اکثرا تقلبی و از خارج کشور وارد می شود و مردم باید بدانند دو داروی گفته شده فقط در بیمارستانها و برای درمان بیماران بدحال کرونایی آنهم با استفاده از یک پروتکل خاص استفاده می شود. وی با اشاره به اینکه مردم نباید ادعاهای عجیب و غریب سودجویان را در مورد داروهای کرونایی باور کنند، خاطرنشان کرد: این دسته از افراد متاسفانه با جان مردم بازی می کنند و به همین دلیل بیماران و خانواده های آنها قبل از هرگونه استفاده از دارویی باید با پزشک متخصص مشورت های لازم را انجام دهند. حاجی جعفری تاکید کرد: این دو دارو در داروخانه های سطح شهرستان کاشان و کشور وجود ندارد و در کاشان تنها در بیمارستان شهید بهشتی و آن هم به صورت سهمیه بندی برای درمان بیماران بدحال کرونایی استفاده می شود.

رئیس دانشگاه علوم پزشکی کاشان خبر داد:

تعداد مبتلایان کرونا در منطقه کاشان به ۱۹۴۲ مورد رسید

رئیس دانشگاه علوم پزشکی کاشان گفت: تعداد مبتلایان کرونا در منطقه کاشان به یک هزار و ۹۴۲ مورد رسید و در ۲۴ ساعت گذشته متاسفانه دو بیمار کرونایی نیز فوت کردند.

وی با بیان اینکه در ۲۴ ساعت گذشته متأسفانه دو بیمار کرونایی مرد ۸۰ و ۸۹ ساله فوت کرده اند، ابراز داشت: طی این مدت ۱۶ بیمار حاد تنفسی نیز در بیمارستان شهید بهشتی کاشان بستری شده اند که از این بین ۱۴ نفر اهل کاشان، یک نفر اهل توابع کاشان و یک نفر اهل تهران است. رئیس دانشگاه علوم پزشکی کاشان با اشاره به اینکه تاکنون ۹۱ بیمار حاد تنفسی در بیمارستان شهید بهشتی کاشان بستری هستند، تصریح کرد: از ابتدای شیوع ویروس کرونا در منطقه کاشان تاکنون سه هزار و ۲۶۸ بیمار حاد تنفسی از دو بیمارستان شهید بهشتی کاشان و سیدالشهدای آران و بیدگل مرخص شده اند. وی همچنین از نصب و راه اندازی ۱۷ دستگاه مانیتورینگ آنلاین علائم حیاتی و دستگاه سانترال (مرکزی) در بخش عفونی بیمارستان شهید بهشتی کاشان خبر داد و خاطرنشان کرد: برای تهیه این دستگاه‌ها، خیرین سلامت شهرستان کاشان هزینه خرید یک دستگاه سانترال مرکزی و ۷ عدد مانیتورینگ را پرداخت و مابقی از محل اعتبارات بیمارستان شهید بهشتی و دانشگاه علوم پزشکی کاشان هزینه شده است. مروجی افزود: این دستگاه برای نمایش علائم حیاتی بیمار (کنترل ضربان و ریتم قلب، تعداد و نوع تنفس، فشار خون، درجه حرارت بدن و میزان اکسیژن خون شریانی) به طور مستمر به کار می‌رود و اطلاعات مربوطه را بر روی صفحه نمایش بالای سر بیمار و ایستگاه پرستاری نشان داده و در شرایط نامطلوب بیمار، هشدارهای لازم را به تیم درمانی می‌دهد.

روزنامه صبح ایران
کلید
چهارشنبه ۸ مرداد ۱۳۹۹ / شماره ۱۳۷۴ / سال هفتم

روزنه

مدیرعامل بانک سینا از پرداخت وام قرض الحسنه ۱۵۰ میلیون تومانی در قالب طرح مواسات خبر داد

مدیرعامل بانک سینا از پرداخت وام قرض الحسنه ۱۵۰ میلیون تومانی اشتغالزایی به هر فرد به جهت حمایت از اقشار آسیب پذیر جامعه و کسب و کارهای زیان دیده ناشی از شیوع کرونا، در قالب طرح مواسات خبر داد. مدیرعامل بانک سینا از پرداخت وام قرض الحسنه ۱۵۰ میلیون تومانی در قالب طرح مواسات خبر داد دکتر ایمانی گفت: طرح مواسات بانک سینا در ادامه طرح مهرآفرین به منظور حمایت از گروه های آسیب دیده ناشی از کرونا و در راستای تحقق رزمایش مواسات، همدلی و کمک مومنانه در جهت رفع مشکلات معیشتی ایجاد شده از کرونا برای اقشار مختلف کشور و لزوم دستگیری و حمایت از گروههای آسیب دیده، اجرایی شده و بر این اساس به واجدین شرایط، وام قرض الحسنه پرداخت می شود. وی خاطرنشان کرد: سقف فردی این وام جهت اشتغالزایی مبلغ ۱۵۰میلیون تومان با کارمزد ۲ درصد است که در ادامه طرح مهرآفرین این بانک اجرایی شده است و امیدواریم با تخصیص این منابع، شاهد جبران بخشی از زیان و خسارت کسب و کارها باشیم. مدیرعامل بانک سینا خاطرنشان کرد: از محل این طرح امکان پرداخت وام به غیر از مباحث اشتغالزایی به بخشهایی نظیر تامین نیازهای ضروری و تعمیر مسکن هم فراهم شده است و واجدین شرایط از ۵۰ میلیون ریال تا ۳۰۰ میلیون ریال از این وام می توانند استفاده کنند. دکتر ایمانی تصریح کرد: این اقدام در راستای امضای تفاهم نامه همکاری بین بانک سینا و بنیاد علوی است که طی آن به متقاضیان معرفی شده از سوی بنیاد علوی به این بانک وام قرض الحسنه پرداخت می شود. گفتنی است: بانک سینا از چندی قبل، طرح مهرآفرین را در حمایت از کسب و کارهای آسیب دیده ناشی از شیوع کرونا اجرایی کرده است که طی آن اقشار مختلف کشور در گروههای شغلی مختلف شامل تاکسیرانی، تاکسی اینترنتی، رانندگان وانت بار، پیک های موتوری، اصناف، ناشران، شاعران، تولیدکنندگان محصولات فرهنگی، تشکل های قرآنی، هیئات، وعاظ، مداحان و ائمه جماعات و مناطق هدف طرح آبادانی و پیشرفت بنیاد علوی می توانند از این وام بهره مند می شوند. به گفته مدیرعامل بانک سینا، مجموع وام پرداختی به رسته های شغلی یاد شده در طرح مهرآفرین، مبلغ ۲،۰۰۰ میلیارد ریال در کل کشور است که به هر فرد تا سقف ۵۰ میلیون ریال با اقساط حداکثر ۳۶ ماهه و نرخ کارمزد ۲ درصد پرداخت می شود.

احراز هویت آنلاین در سامانه سجام از طریق اپلیکیشن همراه بانک «مهریران»

بانک قرض الحسنه مهر ایران در راستای برنامه های وزیر امور اقتصادی و دارایی مبنی بر توسعه بانکداری دیجیتال و تحقق بانکداری هوشمند در کشور و برنامه های ستاد توسعه فناوری‌های اقتصاد دیجیتال و هوشمندسازی معاونت علمی و فناوری ریاست جمهوری، در سال های گذشته و به ویژه سال قبل زیرساخت های سخت افزاری و نرم افزاری خود در حوزه بانکداری هوشمند را با سرعت توسعه داده است. به گزارش روابط عمومی بانک قرض الحسنه مهر ایران، در ۲ سال گذشته برنامه های گسترده ای در این راستا توسط بانک مهر ایران صورت گرفته که بسیاری از آنها برای اولین بار در کشور توسط این بانک انجام شده است. حذف کاغذ از فرایند عملیات اجرایی شعب بانک، دیجیتال نمودن فرم ها و به طبع آن راه اندازی بایگانی دیجیتال، توسعه زیرساخت های لازم برای احراز هویت قطعی مشتریان و بالا بردن ضریب اطمینان عملکرد در این حوزه، راه اندازی سامانه های غیر حضوری مانند: افتتاح حساب و درخواست تسهیلات به صورت آنلاین، سرویس حتساب معدل حساب مشتریان و ...، اتصال به سامانه های احراز هویت مانند: سامانه ثبت احوال کشور و همچنین پکیج کردن تمامی این سرویس ها در قالب سامانه جامع مدیریت یکپارچه «میعاد» همگی از مهمترین اقدامات بانک مهر ایران در حوزه بانکداری هوشمند است. یکی از مهمترین زیرساخت هایی که بانک برای تحقق و اجرای آن بیش از یکسال تلاش می کند، موضوع «احراز هویت» به صورت آنلاین و غیر حضوری است که خوشبختانه این امکان برای اولین بار به صورت جامع و کامل در بانک قرض الحسنه مهریران در بستر وب و همراه بانک مهریران محیا شده است. در این راستا و برای کمک به سازمان ها و نهادهای گوناگون، این آمادگی و توانایی به منظور احراز هویت هموطنان به صورت کاملا آنلاین در بانک مهر ایران وجود دارد و در اولین مرحله باتوجه به اهمیت موضوع احراز هویت متقاضیان دریافت کد بورسی «سجام» با همکاری شرکت سپرده گذاری مرکزی اوراق بهادار محقق شده است. با توجه به افزایش تعداد متقاضیان دریافت کد بورسی و سهامداری طی ماه های اخیر و مشکلات مربوط به مراجعه حضوری این متقاضیان در دوران کرونا به دفاتر کارگزاری و پیشخوان دولت، این احساس نیاز برای راه اندازی سامانه احراز هویت غیر حضوری در شرکت سپرده گذاری مرکزی اوراق بهادار پدید آمد تا مکانیزمی برای کاهش مراجعات حضوری طراحی شود. بانک مهریران نیز در راستای مسئولیت های اجتماعی خود، در این حوزه همکاری کرد؛ برای این منظور، هموطنان می توانند با مراجعه به سایت بانک قرض الحسنه مهریران به نشانی www.qmb.ir نسبت به نصب و راه اندازی اپلیکیشن همراه بانک «مهریران» اقدام کنند.

بانک آینده
AYANDEH BANK

اعطای بیش از ۷۰۰۰ میلیارد ریال تسهیلات از سوی بانک آینده در ۳ ماهه نخست سال

شعب بانک آینده از تاریخ اول فروردین ماه تا پایان روز سی و یکم خرداد ماه سال ۱۳۹۹، بیش از ۷ هزار میلیارد ریال تسهیلات پرداخت کرده اند که این میزان به ترتیب به تسهیلات مشارکتی، مبادله‌ای و قرض الحسنه، اختصاص یافته است. شعب تهران در این بازه زمانی در مجموع بیش از ۵ هزار میلیارد ریال تسهیلات اعطا کرده است و سهم شعب سایر شهرها بیش از ۱،۶۰۰ میلیارد ریال بوده است. در حوزه تجهیز منابع نیز بررسی های انجام شده، نشان از عملکرد مثبت بانک آینده در کاهش قیمت تمام شده پول در سه ماهه فصل بهار دارد؛ بدین ترتیب که بهای کل تمام شده پول بدون احتساب سپرده قانونی در تاریخ ۱۳۹۸/۰۹/۳۰ تا تاریخ ۱۳۹۹/۰۳/۳۱ از ۹۲/۲۲ درصد به ۸۵/۱۹ درصد کاهش پیدا کرده است.



تکریم و گره‌گشایی از مشکلات مشتریان سرلوحه کار شبکه شعب بانک توسعه تعاون می‌باشد

مدیرعامل بانک توسعه تعاون تکریم و گره‌گشایی از مشکلات مشتریان را سرلوحه کار شبکه شعب این بانک اعلام نمود. حجت اله مهدیان مدیرعامل بانک توسعه تعاون در جلسه با مدیر، معاونین اداره شعب استان تهران و تعدادی از روسای شعب شهر تهران اظهار داشت: بیش از نیمی از جریان نقدینگی کشور در استان تهران در جریان است، ازاین‌رو شبکه بانکی بیشترین تمرکز را در این استان دارد. وی بابیان این‌که کسب سهم مناسب از سبد سپرده‌ای استان تهران در تجهیز منابع برای تقویت بانکداری توسعه‌ای بسیار مؤثر است افزود: تأمین مالی بسیاری از طرح‌ها و پروژه‌های صنعتی در نقاط مختلف کشور با اتکا به منابع سپرده‌ای استان تهران امکان‌پذیر است و درواقع منابع سپرده‌ای استان تهران می‌تواند پیش برنده جریان تولید در سراسر کشور قلمداد شود. مهدیان با اشاره به اهمیت راهبردهای هفتگانه بانک توسعه تعاون اظهار داشت: هدف غایی و استراتژیک اتخاذ این راهبردها تقویت مشتری مداری و حداکثر نمودن رضایت مشتریان است و روسا و کارکنان شعب، با ارائه خدمات بهینه و راهنمایی مشتریان و رفتار نیک و اخلاق حسنه می‌توانند در افزایش رضایت مشتریان و احترام عمومی به مردم گام‌های مثبتی بردارند. وی نقش ارزشمند تسهیلات خرد و عمومی را در رفع مشکلات معیشتی حائز اهمیت عنوان نمود و گفت: تسهیلات خرد با گره‌گشایی از مشکلات روزمره، نقش مؤثری در ایجاد امید و انگیزه به آحاد جامعه ایفا می‌کند و تأکید مدیران ارشد بانک همواره بر اعمال نهایت سهل و آسان گیری اعطای این گونه تسهیلات است. مهدیان عملکرد مجموعه مدیریت شعب استان تهران را قابل‌قبول اعلام نمود و افزود: چنانچه روسای شعب باراهنمایی مؤثر و اتخاذ تدابیر هوشمندانه، در گره‌گشایی از مشکلات مراجعین حداکثر مراقبت را اعمال نمایند، توقعات مشتریان به شکل بهتری برآورده شده و بسیاری از انتظارات پاسخ داده می‌شود. مدیرعامل بانک توسعه تعاون تأکید نمود: چنانچه خدمات بانک با نیاز مشتری در تطابق نباشد یا مشتری تمایل برای دریافت خدمت مشابه از سایر بانک‌ها داشته باشد، اخلاق حرفه‌ای ایجاب می‌کند نهایت خوش‌رفتاری و اخلاق حسنه را در شعب اعمال نمایند، چراکه در بسیاری موارد ملاحظه شده رفتار خوش و احترام‌آمیز سبب بازگشت مجدد مشتری برای دریافت سایر خدمات به بانک خواهد شد. در این جلسه سید باقر فتاحی عضو هیات مدیره بانک توسعه تعاون گفت: طی سال‌های اخیر روند کارآمدی و اثربخشی فعالیت بانک توسعه تعاون به نقطه مطلوب رسیده است و حفظ این روند و ارتقای سطح خدمات تخصصی بانک، با اتخاذ تدابیر هوشمندانه روسای شعب امکان‌پذیر است. فتاحی صدور اوراق اسناد خزانه توسط مدیریت شعب استان تهران را گامی ارزشمند از سوی پرسنل این استان اعلام نمود و گفت: صدور این اوراق در راستای تقویت انضباط مالی سازمان تأمین اجتماعی و تسویه بدهی این سازمان با پیمانکاران و تأمین‌کنندگان دارو، شرایط مناسبی را برای ایفای نقش این سازمان در دوران بحرانی شیوع کرونا فراهم نمود. وی با اشاره به این‌که روند روان‌سازی اعطای تسهیلات عمومی و خرد طی سال‌های اخیر در این بانک تداوم‌یافته است گفت: شرایط برای اعطای تسهیلات عمومی بر مبنای ارتباطات الکترونیک آماده می‌شود و چنانچه موضوع امضای الکترونیک مشتریان در شبکه بانکی ترویج یابد، بستر برای الکترونیکی شدن فرآیند تسهیلات عمومی بدون مراجعه به شعب امکان‌پذیر می‌گردد. سعید معادی معاون شعب و بازاریابی بانک توسعه تعاون نیز در ادامه این جلسه گفت: میزان رضایت مشتریان برآیندی از خدمات بانکی و رفتار پرسنل است و این دو مقوله مکمل و پوشش‌دهنده یکدیگر هستند. وی اثربخشی خدمات کیفی را در سایه ارتباط صحیح انسانی دانست و آگاهی بخشی و اقناع صحیح مخاطب بانکی را از مهم‌ترین موارد مربوط به اخلاق حرفه‌ای اعلام نمود. در این جلسه که با حضور احمد محمدی مدیر امور استان‌ها و شعب بانک توسعه تعاون نیز همراه بود، محمد شیخ حسینی مدیر شعب استان تهران گزارشی جامع از عملکرد این استان طی چهار سال اخیر ارائه نمود.

استفاده از ظرفیت های بانک شهر در دستور کار مدیریت شهری اردبیل

شهردار اردبیل با تاکید بر اینکه سطح مطلوب همکاری های بانک شهر با شهرداری‌ها تنها به سبب میزان شناخت مناسبی است که از نحوه فعالیت های یکدیگر دارند، گفت: بر همین اساس استفاده بیشتر از ظرفیت ها و خدمات بانک شهر در دستور کار مدیریت شهری اردبیل قرار دارد. به گزارش مرکز ارتباطات و روابط عمومی بانک شهر، حمید لطف اللهیان با بیان اینکه همکاری بانک شهر و شهرداری اردبیل درسال جاری وارد مرحله جدیدی شده است، افزود: در همین راستا و بر اساس برنامه تعریف شده، به زودی بخش گسترده ای از مراودات مالی شهرداری این کلانشهر در حوزه های متعدد با همکاری بانک شهر به سرانجام خواهد رسید. وی با اشاره به اینکه بانک شهر کارنامه درخشانی در ارائه خدمات نوین به شهروندان دارد، تصریح کرد: مدیریت شهرها در همه حال در خط مقدم خدمات رسانی به شهروندان قرار دارند و این بانک به عنوان بانکی تخصصی در حوزه مدیریت شهری، همواره پشتیبان این مهم بوده است. لطف اللهیان تاکید کرد: نحوه خدمات رسانی این بانک به تمامی اقشار، تولیدکنندگان داخلی و سازمان های خدماتی همواره شایسته تقدیر بوده است. وی با تاکید بر اینکه سطح همکاری ها و تعاملات بانک شهر با شهرداری های شهرهای کشورمان طی سال های اخیر توسعه یافته است، تصریح کرد: این بانک در سال هایی که کشور عزیزمان با تحریم های بی سابقه روبه رو بوده است، توانسته با پشتیبانی مالی قوی از پروژه های شهری



نقش موثری در توسعه خدمات شهری داشته باشد.

روند مطلوب اعطای تسهیلات در بانک توسعه صادرات ایران

مدیرعامل شیر پاستوریزه پگاه آذربایجان غربی می گوید بانک توسعه صادرات ایران به نسبت سایر بانک های توسعه ای شرایط مناسب تری را در حوزه تامین مالی برای مشتریان در نظر گرفته است. شرکت شیر پاستوریزه پگاه آذربایجان از واحدهای تولیدی صادرات محور موفق در حوزه لبنیات است که در سال ۹۸ بالغ بر ۴۳۰۰ تن صادرات به کشورهای عراق و افغانستان انجام داده است. به گزارش روابط عمومی بانک توسعه صادرات ایران و به نقل از پایگاه خبری اگزیم نیوز، این واحد سال گذشته از بانک توسعه صادرات تسهیلات سرمایه در گردش دریافت کرده است؛ مدیر عامل شرکت شیر پاستوریزه پگاه آذربایجان غربی در این باره به خبرنگار اگزیم نیوز گفت: بانک توسعه صادرات ایران به نسبت سایر بانک های توسعه ای شرایط مناسب تری را در حوزه تامین مالی برای مشتریان در نظر گرفته است؛ شرکت پگاه آذربایجان نیز به عنوان یک واحد تولیدی صادرات محور، به منظور تامین نقدینگی برای تهیه نهاده های لازم برای تولید از بانک توسعه صادرات، تسهیلات سرمایه در گردش دریافت کرد و امیدواریم با تسویه این تسهیلات در ماه آتی، بتوانیم دوباره از این تسهیلات استفاده کنیم. سید فضل اله قریشی اظهار داشت: با رایزنی های انجام شده با رئیس بانک توسعه صادرات استان و نیز با توجه به رشد صادراتی که شرکت پگاه استان آذربایجان غربی در سال گذشته و هدف گذاری این شرکت برای دوبرابر کردن صادرات در سال جاری، قول مساعدت در زمینه تخصیص تسهیلات سرمایه در گردش به این بنگاه اقتصادی داده شده است. مدیر عامل شرکت شیر پاستوریزه پگاه آذربایجان غربی گفت: صادرات محصولات لبنی این واحد تولیدی معادل ۲۱۵ میلیارد ریال می شود که شامل انواع لبنیات و آبمیوه می شود. وی اظهار داشت: برای اولین بار این شرکت توانست خامه صادراتی را تولید و صادر کند؛ پیش از این این امکان برای شرکت شیر پاستوریزه پگاه آذربایجان وجود نداشت.

رییس اداره کل اعتبارات و تامین مالی بانک مسکن خبر داد:

جزییات دومین قرارداد عاملیت برای پرداخت تسهیلات نوسازی



گروه بانک و بیمه: رییس اداره کل اعتبارات و تامین مالی بانک مسکن از انعقاد دومین قرارداد عاملیت بانک مسکن برای پرداخت تسهیلات نوسازی بافت فرسوده خبر داد. رضا صالحی شهرابی رییس اداره کل اعتبارات و تامین مالی بانک مسکن با اشاره به ماموریت این بانک در حوزه کمک به دولت در نوسازی و احیای بافت فرسوده، به پایگاه خبری بانک مسکن-هیبنا، گفت: از سال گذشته بانک مسکن در راستای بازسازی محلات هدف بافت فرسوده، نسبت به امضاء تفاهم نامه قرارداد عاملیت با وزارت راه و شهرسازی اقدام و همکاری گسترده ای را در این زمینه آغاز کرده که در همین راستا این همکاری برای دومین سال پیاپی نیز استمرار پیدا کرد. وی به جزییات قرارداد دوم عاملیت برای سال ۹۹ اشاره کرد و افزود: در سال جاری سازمان برنامه و بودجه مبلغ ۴ هزار میلیارد ریال در قالب وجوه اداره شده در اختیار شرکت بازآفرینی شهری ایران قرارداد تا با همکاری بانک مسکنهمچون سال گذشته نسبت به اعطای تسهیلات نوسازی و بهسازی بافت های ناکارآمد و فرسوده شهری در قالب قرارداد عاملیت از محل تامین ۴ هزار میلیارد ریال منابع تخصیصی دولت و مبلغ ۴ هزار میلیارد ریال منابع داخلی بانک با نرخ تک رقمی معادل ۹ درصد اقدام نماید. وی همچنین با اشاره به همکاری و حمایت دو جانبه بانک مسکن در این مسیر ، تصریح کرد: علاوه بر ۴ هزار میلیارد ریال اولیه که بانک مسکن در سبد پرداخت این نوع تسهیلات قرار داده، به منظور کمک هر چه بیشتر به متقاضیان اخذ تسهیلات بافت فرسوده شهری ۴ هزار میلیارد ریال از محل منابع داخلی بانک جهت تکمیل منابع پرداخت این نوع تسهیلات پیش بینی گردیده است. صالحی تاکید کرد: در جریان انعقاد این قرارداد این قول به وزارت راه و شهرسازی داده شده تا در صورت وجود منابع در چارچوب سیاست های اعتباری بانک مسکن در سال جاری و همچنین در صورت وجود درخواست سازنده حرفه ای، مبلغ تسهیلات اعطایی حداکثر تا سقف ۲ میلیارد و پانصد میلیون ریال افزایش یابد . به گفته وی اخذ تسهیلات ۲ میلیارد و پانصد هزار ریال از سوی سازنده ها نیازمند رعایت چند شرط اولیه است. رییس اداره کل اعتبارات و تامین مالی بانک مسکن در این باره توضیح داد: سازندگان حرفه ای که در اجرای پروژه های ساختمانی خود از فناوری های نوین استفاده می کنند مشروط به آنکه پرونده آنها به شعب بانک معرفی شده باشد باید شرایط ثانویه ای نیز برای اخذ این نوع تسهیلات داشته باشند. صالحی عنوان کرد: وجود هزینه باقیمانده به میزان تسهیلات درخواستی ، نداشتن چک برگشتی و بدهی معوق بانکی از دیگر شرایط دریافت تسهیلات نوسازی بافت فرسوده برای سازندگان حرفه ای است. به گفته وی در حدود ۱۷ تا ۱۸ هزار واحد مسکونی در کل کشور طی این طرح مشمول نوسازی و بهسازی می گردند.

رویکرد

مدیرعامل بیمه آسیا:

امسال نیز عملکرد خوبی خواهیم داشت

مدیران بیمه آسیا در دیدار با مدیرعامل، برگزاری موفقیت آمیز مجمع عمومی و عملکرد درخشان بیمه آسیا در سال ۱۳۹۸ و شصت و یکمین سال تاسیس شرکت را به ایشان تبریک گفتند. به گزارش روابط عمومی بیمه آسیا و تصویب صورت های مالی و عملکرد درخشان شرکت در سال گذشته و همچنین به مناسبت سالگرد ۶۱ سالگی بیمه آسیا، جمعی از معاونین مدیرعامل و مدیران ستادی به منظور رعایت فاصله اجتماعی، به نمایندگی از مدیران، مشاوران و نمایندگان مدیرعامل، با مسعود بادین، نایب رییس هیأت مدیره و مدیرعامل بیمه آسیا دیدار کردند. این گزارش می افزاید، در این دیدار از تلاش مجدانه مدیرعامل بیمه آسیا در حفظ وارتقاء جایگاه شرکت در صنعت بیمه کشور و همچنین به جهت بهبود حقوق و مزایای پرسنل از جمله افزایش وام ها و به ویژه حمایت های همه جانبه درمانی، مالی و اداری از همکاران در شرایط سخت شیوع ویروس کرونا تقدیر به عمل آمد. بر اساس این گزارش، در این دیدار، مدیرعامل بیمه آسیا از زحمات و خدمات پرسنل و شبکه فروش صمیمانه تشکر کرد و کسب این موفقیتهای بزرگ را ناشی از حضور نیروی انسانی متعهد و فنی در این شرکت، برشمرد. مدیرعامل بیمه‌آسیا وضعیت بیمه آسیا را بسیار مطلوب ارزیابی کرد و گفت: با وجود فراز و نشیب های به وجود آمده در سال گذشته اعم از سیل، زلزله و همچنین شیوع فراگیر بیماری کرونا، حضور نیروی انسانی توانمند، حرفه ای و متعهد و شبکه فروش فعال در بیمه‌آسیا، رمز اصلی موفقیت شرکت بوده است. نایب رییس هیات مدیره بیمه آسیا افزود: ریسک سنجی مناسب در سال گذشته سبب بهبود ترکیب پرتفوی بیمه آسیا شد و در کنار آن، برگزاری مجامع فصلی که برای اولین بار در صنعت بیمه اتفاق افتاد، تاثیر به سزایی در کنترل خسارت ها و تسریع در بررسی و پرداخت ها داشت که نتیجه آن، در کاهش ۱۲ درصدی نسبت خسارت شرکت مشاهده می شود. مسعود بادین گفت: با توجه به کسب موفقیت های اخیر بیمه آسیا، من اطمینان میدهم که با تمهیدات هیات مدیره فنی و کارآمد، نیروی انسانی متعهد و متخصص و شبکه فروش توانمند، امسال نیز علیرغم وجود بیماری کرونا، عملکرد شرکت بسیار خوب خواهد بود و ما به یاری خداوند متعال، برنامه های خود را محقق خواهیم ساخت. مدیرعامل بیمه آسیا در پایان، با اشاره وضعیت دشوار فعلی ناشی از شیوع بیماری منحوس کرونا، برای تمام کارکنان و شبکه فروش بیمه آسیا و به ویژه مردم میهن عزیزمان آرزوی سلامتی و سربلندی کرد.

گام های شما برای بیمه سامان ارزشمند است

شرکت بیمه سامان با همکاری یک استارت آپ، خدمتی نوین را معرفی کرده تا همزمان با کمک به حفظ سلامت بیمه گذاران، نفع آنها از سرمایه گذاری در بیمه های عمر را نیز افزایش دهد. به گزارش روابط عمومی شرکت بیمه سامان، اپلیکیشن «پیگام» به تازگی با اتصال به نرم افزار بیمه سامان، تعداد قدمهایی که هر بیمه گذار عمر در دوره زمانی مشخص بر میدارد را به «اعتبار» تبدیل کرده و آن را به اندوخته بیمه گذار می افزاید. مشاور مدیرعامل بیمه سامان در همین رابطه با بیان این که تلاش برای حفظ سلامت بیمه گذاران یکی از اولویت های ماست، گفت: این کار نه تنها یک مسئولیت اجتماعی در قبال عموم بیمه گذاران است، بلکه در بلندمدت با کاهش شدت مرگ و میر، منافعی نیز برای شرکت خواهد داشت. پویا رسولی به این که اپلیکیشن «پیگام» تعداد قدم های هر بیمه گذار را شمارش کرده و آن را در یک فرایند مشخص ارزش گذاری می کند، ادامه داد: ارزیابی ما نشان می دهد به طور متوسط یک فرد نرمال در طول سال ۱،۵ میلیون قدم بر میدارد و می تواند به این طریق حدود ۲۴۳ هزار تومان به اندوخته بیمه عمر خود اضافه کند. او این فرایند را یک روند کاملا رایگان و تنها با هدف تشویق بیمه گذاران به پیاده روی در جهت حفظ سلامت عنوان و خاطرنشان کرد: ما همواره به دنبال خلق ارزش افزوده برای بیمه گذاران بوده و هستیم و همکاری با «پیگام» یک اقدام کاملا منحصر به فرد در همین راستاست. رسولی با اشاره به این که این آپ اکنون بر روی گوشی های هوشمند با سیستم عامل «اندروید» قابل استفاده است و به زودی نسخه IOS آن نیز رونمایی خواهد شد، ادامه داد: همه کسانی که بیمه عمر و تشکیل سرمایه سامان را دارند، می توانند از این خدمت جدید استفاده کرده و با ورود به پروفایل خود در سایت شرکت، جزئیات شمارش گام ها و نیز نحوه تبدیل آن به ریال را مشاهده کنند. وی با تاکید بر این که این خدمت در حال حاضر فقط در حوزه بیمه های عمر قابل استفاده است، اظهار کرد: همکاری بیمه سامان با «پیگام» توسعه خواهد یافت و خدمات بیشتری به بیمه گذاران معرفی خواهد شد. اپلیکیشن «پیگام» علاوه بر فروشگاه های اینترنتی معتبر کافه بازار، گوگل پلی، ایران اپس، مایکت، از لینک www.pegum.com/download نیز قابل دانلود است.

روزنامه صبح ایران
کلید
چهارشنبه ۸ مرداد ۱۳۹۹ /شماره ۱۳۷۴ / سال هفتم

خبر

خط لوله نورد استریم۲ قیمت گاز اروپا را کاهش می‌دهد

یک مؤسسه مشاور انرژی اعلام کرد خط لوله نورد استریم-۲ به‌طور قابل توجهی قیمت گاز را در اروپا کاهش می‌دهد.

مؤسسه مشاوره انرژی وود مکنزی اعلام کرد در حالی که آمریکا از هیچ کوششی برای توقف پروژه نورد استریم -۲ دریغ نمی‌کند، تکمیل این خط لوله که گاز روسیه را از زیر دریا به آلمان منتقل می‌کند، قیمت تمام شده گاز برای مصرف‌کنندگان اروپایی را کاهش می‌دهد.

تحلیلگران پیش‌بینی می‌کنند که با آغاز ارسال گاز طبیعی روسیه از طریق این خط لوله ۱۲۰۰ کیلومتری از دریای بالتیک به آلمان، قیمت این سوخت در اروپا تا ۲۵ درصد کاهش می‌یابد.

تحلیلگران وود مکنزی اعلام کردند: با ناتمام ماندن پروژه نورد استریم -۲، قیمت شاخص گاز تی‌تی‌اف (TTF) اروپا در سال آینده میلادی حدود ۴ دلار برای هر یک میلیون واحد بی‌تی‌یو (mmBtu) خواهد بود، این در حالی است که با تکمیل این پروژه در اوایل سال ۲۰۲۱، میانگین قیمت گاز اروپا در سال آینده حدود سه دلار خواهد بود.

قیمت کمتر گاز خبر خوبی برای مصرف‌کنندگان اروپایی خواهد بود و می‌تواند سبب افزایش مصرف کلی گاز در این قاره شود، در حالی که این منطقه به سمت جایگزینی زغال‌سنگ و استفاده از منابع پاک انرژی در حرکت است، نیاز به منابع بیشتر گازی افزایش می‌یابد. این در حالی است که تکمیل این خط لوله روسی، طرح‌های آمریکا برای افزایش عرضه گاز طبیعی مایع‌شده (ال‌ان‌جی) به اروپا را به چالش می‌کشد. براساس برآورد وود مکنزی، افزایش واردات گاز از روسیه به زیان صادرکنندگان ال‌ان‌جی آمریکا خواهد بود.

دولت ترامپ مدت‌هاست تلاش می‌کند این پروژه را متوقف کند. یکی از این اقدام‌ها، تلاش برای متقاعد کردن آلمان به کمتر کردن وابستگی خود به روسیه بود که موفق نبود. اقدام بعدی آمریکا تهدید به تحریم کشتی‌هایی بود که در ساخت این خط لوله دخیل باشند و سبب توقف این پروژه برای مدتی شد. اگرچه این اقدام آمریکا آغاز به‌کار این خط لوله را به تعویق انداخت، اما روسیه قصد دارد به تنهایی آن را تکمیل کند.

سخنگوی صنعت برق:

نیروگاه ها با رعایت تعرفه در استخراج رمزارز فعالیت کنند



سخنگوی صنعت برق گفت: نیروگاه ها چنانچه نسبت به رعایت تعرفه مصوب عمل کنند، برای مراکز استخراج ارزهای مجازی می توانند فعالیت داشته باشند.

مصطفی رجبی مشهدی در پاسخ به اینکه نیروگاهها می توانند در زمینه استخراج رمز ارز فعالیت داشته باشند افزود: امکان این امر مشروط به رعایت دو شرط ارسال درخواست و رعایت تعرفه مصوب برای مراکز استخراج ارزهای مجازی فراهم است.

وی اضافه کرد: نیروگاه ها در عین حال نمی توانند از سوخت یارانه ای برای استخراج بیت کوین و سایر رمزارزها استفاده کنند.

سخنگوی صنعت برق گفت: نیروگاهی که مستقل از شبکه باشد نیز می تواند با ۷۰ درصد قیمت سوخت صادراتی در این بخش فعالیت داشته باشددر عین حال مستقل بودن از شبکه بسیار مهم است.

رجبی مشهدی افزود: اکنون و در شرایطی که تامین برق برای عموم مردم از اهمیت بسیاربالایی برخوردار است، اجازه نخواهیم داد کسانی با استفاده نابجا ازتعرفه ها که برای بخش های کشاورزی، صنعتی پیش بینی شده، اقدام به تولید بیت کوینی کنند که ارزش آن بیش از ۹ هزار دلار است.

وی با بیان اینکه ایران از ارزان ترین تعرفه های برق برخوردار است، تاکید کرد: کسانی که از وزارت صنعت، معدن و تجارت مجوزهای لازم را دارند و تعرفه های مصوب مراکز استخراج ارزهای مجازی را رعایت کنند برای آنها برق موردنیاز تامین خواهد شد.

سخنگوی صنعت برق از دریافت ۱۴ تقاضای عمده برای ایجاد مراکز استخراج ارزهای مجازی خبرداد و گفت: واحدهای ذکرشده با مصارف بیش از ۳۰۰ مگاوات که معادل مصرف سه استان کشور است، تقاضا داده اند که تامین خواهد شد.

رجبی مشهدی درعین حال بر اختصاص پاداش به معرفی کنندگان مراکز غیرمجاز استخراج ارزهای مجازی تاکید کرد و خاطرنشان ساخت: کسانی که خلاف کاران را معرفی کنند ضمن حفظ نام و نشان آنها، پاداش تا سقف ۱۰ میلیون تومان دریافت خواهند کرد.



وزیر امور اقتصادی و دارایی مطرح کرد: دو پیش شرط رشد مثبت اقتصادی

وزیر امور اقتصادی و دارایی می گوید برای اینکه ایران بتواند بار دیگر به رشد مثبت اقتصادی برسد باید در دو حوزه سرمایه گذاری جدید و افزایش استفاده از ظرفیت های تولید اقدامات جدی انجام شود.

فرهاد دژپسند در مراسم رونمایی از صدور الکترونیکی سفته و تسهیلات و اعتبارات دیجیتال، اظهار کرد: در سال های ابتدایی دهه ۸۰ وقتی صحبت از بهبود زیرساخت های الکترونیکی اقتصادی کشور می‌شد، رسیدن به اقتصاد هوشمند یک هدف دور از دسترس و دشواربه نظر می رسید اما خوشبختانه در سال های گذشته با پیگیری های صورت گرفته و افزایش سطح زیرساخت ها امروز توانسته ایم مراحل بزرگی از رسیدن به اقتصاد هوشمند را پشت سر بگذاریم. وی با اشاره به برنامه ریزی صورت گرفته در وزارت اقتصاد برای رسیدن به این هدف بیان کرد: امروز در بسیاری از کشورهای جهان به این نتیجه رسیده اند که جز با اقتصاد هوشمند و بهبود زیرساخت های الکترونیکی نمی توان به بسیاری از اهداف کلان دست یافت.

تولیدکنندگان از سامانه بهین‌یاب ناراضی‌اند

تداوم نابسامانی در بازار لوازم خانگی



در حالی که رشد شدید قیمت لوازم خانگی مردم را تحت فشار قرار داده است، سخنگوی انجمن صنفی تولیدکنندگان لوازم خانگی یکی از علل اصلی آشفتگی بازار را عملکرد نامناسب سامانه بهین‌یاب می‌داند.

زمانی که دولت در ابتدای سال ۹۷، تصمیم به ممنوعیت واردات لوازم خانگی گرفت، نوید خودکفایی و رونق لوازم خانگی داخلی به فعالان این صنعت داده شد، اما با وجود اینکه بیش از ۲ سال از این ممنوعیت سپری شده، هنوز هم مشکلات عدیده‌ای وجود دارد که سد راه تولیدکنندگان شده است.

از جمله مهم‌ترین مسائل صنعت لوازم خانگی می‌توان به «صعوبت در تأمین ارز برای واردات مواد اولیه»، «افزایش روزافزون اجناس قاچاق در بازار»، «عرضه گسترده اجناس تقلبی با پوشش برندهای معروف خارجی یا همان ری‌برندینگ» و «تشکیل بازار سیاه دلالی در سامانه بهین‌یاب» اشاره کرد که البته برخی از این عوامل، ریشه در عدم اهتمام مسئولان ذی‌ربط در اجرایی کردن طرح شناسه کالا و برخورد با کالاهای فاقد شناسه در سطح عرضه و همچنین تأخیر در راه‌اندازی سامانه جامع گارانتی دارد.

بهین‌یاب؛ جیب دلالان را چاق‌تر می‌کند

یکی از بزرگترین مشکلاتی که فعالان صنعت لوازم خانگی را از دسترسی عادلانه به منابع فلزی و پتروشیمی داخلی محروم کرده، مربوط به عملکرد نامناسب سامانه بهین‌یاب می‌شود.

هدف از تأسیس سامانه بهین‌یاب این بود که مواد اولیه حاصل از منابع پتروشیمی و فلزی به دست تولیدکنندگان واقعی برسد و به همین منظور در این سامانه به هر واحد صنعتی متقاضی، سهمیه‌های دولتی تخصیص داده می‌شود؛ اما آنچه که در عمل شاهد آن هستیم، این است که سامانه بهین‌یاب به محلی برای جولان دلالان و سودجویان تبدیل است؛ به طوری که این افراد از یک سو با دریافت سهمیه‌های کاذب، اقدام به فروش بخشی از فولاد یارانه‌ای در بازار آزاد می‌کنند و از سوی دیگر محصولات نهایی تولیدی خود را که با قیمت تمام شده نرخ فولاد دولتی تولید و پردازش کرده‌اند را به قیمت نرخ فولاد بازار آزاد در فروشگاه‌ها عرضه می‌کنند.

حمیدرضا غزنوی، سخنگوی انجمن صنفی تولیدکنندگان لوازم خانگی با بیان اینکه مشکلات سامانه بهین‌یاب همچنان پابرجاست، اظهار داشت: در حال حاضر یکی از عوامل آشفتگی و پاشنه آشیل چرخه تولید لوازم خانگی، سامانه بهین‌یاب است و اگر نواقص این سامانه مرتفع شود، قطعاً شاهد سامان یافتن بازار لوازم خانگی خواهیم بود.

وی با بیان اینکه تولیدکننده از یک سو با عدم تخصیص ارز برای واردات مواد اولیه مواجه است و از سوی دیگر به منابع پتروشیمی و فلزی داخلی به شکل عادلانه دسترسی ندارند، گفت: به عنوان نمونه سامانه بهین‌یاب به یک تولیدی که ظرفیت تولید آن ۲ هزار تن بوده، ۹ هزار تن ورق فولاد سهمیه تخصیص داده است که این کارخانه هم قاعدتاً مازاد سهمیه خود را در بازار آزاد عرضه کرده است.

وی البته خبر داد: وزارت صمت در نظر دارد تعیین سهمیه‌ها را بر اساس یک فرمول و استاندارد جدیدی ساماندهی کند و بر همین اساس امیدوار هستیم نواقص بهین‌یاب به زودی مرتفع شود.

سیل نارضایتی‌ها از بهین یاب

داریوش اسماعیلی، معاون امور معادن و صنایع معدنی وزارت صنعت ضمن اشاره به لزوم اصلاح و تشدید نظارت بر سامانه بهمین یاب، تأکید کرد: در صورت عدم همخوانی میزان تقاضا و مصرف در محل واحد صنعتی، حتماً این موضوع به عنوان تخلف لحاظ شده و با متخلفان برابر قانون برخورد قاطعی خواهیم داشت.

حمیدرضا رستگار، رئیس اتحادیه آهن، فولاد و فلزات تهران نیز با بیان اینکه سامانه بهین‌یاب وزارت صمت در گزینش خریداران واقعی و حذف خریداران کاذب به درستی عمل نمی‌کند، گفت: گاهی افرادی اقدام به خرید محصول می‌کنند که تولیدکننده‌نما بوده و هیچ فعالیت واقعی تولیدی ندارند. چگونه می‌شود اعضای اتحادیه حق خرید ورق را براساس مجوزهای بهین‌یاب ندارند، در صورتی که عده‌ای واسطه و دلال از وزارت صمت مجوز خرید دریافت می‌کنند؟

همچنین به گفته احمد مهدوی ابهری، دبیر انجمن کارفرمایی صنعت پتروشیمی، در سامانه بهینِ یاب افرادی سهمیه دولتی می‌گیرند که اصلا تولیدکننده نیستند و ورق‌های فولاد با ۲ برابر قیمت نرخ بورس، توسط دلالان در بازار آزاد به فروش می‌رسد. حسین طوسی رئیس انجمن صنایع پروفیل یو پی وی سی نیز اذعان کرد: سامانه بهین‌یاب وزارت صمت درست عمل نمی‌کند و ظرفیت‌سنجی در این سامانه واقعی نیست.

علی لشگری، عضو هیأت‌مدیره انجمن جامعه صنعت کفش نیز مشکلات مربوط به خرید مواد اولیه برخی واحدهای تولیدی و بنگاه‌ها را مربوط به نواقص اطلاعاتی موجود در سامانه بهین‌یاب وزارت صمت دانسته بود.

۴ اصلاح کلیدی برای جلوگیری از توزیع رانت

تیرماه سال گذشته بود که تخلف ۱۱ کارمند وزارت صمت به دلیل دریافت ۳۲۶ میلیارد تومان سکه و پول نقد برای تخصیص سهمیه صوری در سامانه بهین‌یاب و تأیید ۲۸ شرکت صوری در این سامانه به اثبات رسید.

براین اساس به نظر می‌رسد با توجه به حواشی و انبوه انتقادات وارد بر عملکرد بهین‌یاب، اصلاح این سامانه باید در اولویت کاری وزارت صمت قرار گیرد. «جلوگیری از ارزان فروشی فولاد در بورس کالا»، «ایجاد فرمول جدید و کارآمد در تخصیص سهمیه‌ها» و «کاهش سهم رویه مچینگ در فروش محصولات فولادی» که رانت بزرگی را تاکنون توزیع کرده است، می‌تواند ۳ اصلاح کلیدی در سامانه بهین‌یاب باشد. به موازات انجام این اصلاحات، همچنین لازم است در پیاده‌سازی طرح افق تسریع شود؛ این سامانه قرار است با نظارت هوشمند بر «فاکتور خرید و فروش» و «اطلاعات بارنامه»، روند انتقال مالکیت و نقل و انتقال مکانی محصولات فولاد و پتروشیمی را به شکل سیستمی کنترل کند که از همین طریق، توزیع رانت و احتمال تبانی بین خریدار و فروشنده به حداقل می‌رسد.

سازمان حمایت مصرف کنندگان:

نگهداری و عدم اعلام موجودی ماسک مشمول احتکار است

سازمان حمایت مصرف کنندگان و تولیدکنندگان طی اطلاعیه ای اعلام کرد که نگهداری و عدم اعلام موجودی ماسک و مواد اولیه تولید این محصول مشمول احتکار است.

در این اطلاعیه آمده که با توجه به بخشنامه شماره ۶۰/۱۰۴۰۲۷ مورخ ۹۹/۴/۲۵ ستاد مقابله با ویروس کرونا، نگهداری و عدم اعلام موجودی ماسک و مواد اولیه تولید ماسک مشمول احتکار است و دستگاه های نظارتی و امنیتی موظفند مطابق ضوابط و مقررات قانونی با توجه به شرایط حاکم بر کشور و ضرورت نیاز مردم به این اقلام در ایام اوج بیماری کرونا اقدامات لازم را انجام دهند.

همچنین در این اطلاعیه به بند ۵- ۱۶ مصوبه شماره ۶۰/۳۲۲۳۹۷ مورخه ۹۸/۱۲/۵ کارگروه تنظیم بازار اشاره شده که بر اساس آن کالاهای بهداشتی از جمله ماسک، الکل، شوینده ها و ضد عفونی کننده ها در گروه (یک) کالاهای اساسی و ضروری قرار گرفته و مشمول کنترل قیمت، مبارزه با احتکار، گرانفروشی، اختفاء، و... است و عدم ثبت موجودی این اقلام در سامانه جامع انبارها مشمول دستورالعمل مبارزه با احتکار است، مقتضی است ضمن استمرار و تشدید اقدامات نظارتی و بازرسی با قید فوریت انبارهای مستقر در آن استان که موجودی کالاهای فوق الذکر را در سامانه جامع انبارها ثبت نکرده اند شناسایی و نتیجه به فوریت در اختیار مقامات قضایی استان قرار گرفته تا کالاهای مذکور در اختیار شبکه های منتخب تعریف شده قرار گیرد.

بدیهی است در مواردی که موجودی این اقلام در سامانه های مورد نظر ثبت شده باشد بر اساس نوع کالا، توزیع باید در شبکه های تعریف شده و برابر سیاستهای ستاد مقابله با کرونا صورت گیرد.

همچنین ستاد خبری این سازمان با شماره ۱۲۴ در سراسر کشور آمادگی دارد تا ضمن دریافت گزارشها، شکایات و پیشنهادهای مردمی نسبت به رسیدگی به آنها در کوتاهترین زمان ممکن اقدام کند.

اخیرا جدال بر سر رعایت نرخ مصوب ماسک بالا گرفته و در حالی که وزارت صنعت، معدن و تجارت داروخانه‌هایی را که ماسک را با قیمت بیش از ۱۵۰۰ تومان عرضه می‌کنند "متخلف" توصیف می‌کند، داروخانه‌ها می‌گویند تاکنون هیچ ماسکی با نرخ مصوب دریافت نکرده‌اند و قیمت ماسک در داروخانه نیز بیش از ۲۰۰۰ تومان است. البته وزارت صمت وعده داده که در فرآیند سیستمی کردن تولید و توزیع ماسک، اگر تخلف هر یک از شبکه های تولید و توزیع احراز شود، سهمیه مواد اولیه آنها قطع می‌شود که این روند می‌تواند مانع از گران‌فروشی ماسک شود. در این میان نایب رئیس اتحادیه تولید و صادرات نساجی و پوشاک معتقد است بخشی از مواد اولیه عرضه شده از سوی وزارت صمت از کانال‌هایی وارد بازار می شود، اما وزارت صمت باید بتواند، قیمت فروش در واحدهایی که به آنها مواد اولیه ارائه می‌کند را کنترل کند.

همچنین روز گذشته اعلام شد که ستاد تنظیم بازار ماسک و مواد اولیه تولید آن از جمله، ملت بلون و پارچه را در اولویت‌های بازرسی قرار داده است.

معاون وزیر صنعت:

بومی سازی معادن در قالب تفاهم نامه همکاری با هپکو عملیاتی می شود



معاون وزیر صنعت، معدن و تجارت گفت: امضای پنج تفاهم نامه همکاری توسط شرکت های بزرگ معدنی با شرکت هپکو در واقع گامی جدی در مسیر بومی سازی معادن و همسو با جهش تولید محسوب می شود.

شرکت‌های ملی مس، فولاد مبارکه، گل گهر ، چادرملو بهمراه صندوق سرمایه گذاری فعالیت‌های معدنی و خانه معدن ایران پنج تفاهم نامه همکاری با شرکت هپکو، امضا کردند. خداداد غریب پور در این مراسم در سازمان توسعه و نوسازی معادن و صنایع معدنی ایران (ایمیدرو) گفت: شرکت هپکو طبق تفاهم نامه همکاری با شرکت های معدنی قرار است تعدادی ماشین آلات راهسازی و معدنی تولید کند.

وی یادآور شد: سال گذشته نگرانی‌های بابت توقف تولید شرکت هپکو مطرح شده بود و برای برطرف ساختن این مساله گفت و گوهایی برای واگذاری هپکو به سازمان ایمیدرو انجام شد. رییس هیات عامل ایمیدرو افزود: قرار است شرکت هپکو در قالب این تفاهم نامه همکاری با شرکت‌های معدنی بزرگ همراهی داشته باشد و این امر بسود دو طرف است. شرکت های امضا کننده این تفاهم نامه سهم شاخصی در تولید فولاد، مس ، سنگ آهن کشور دارند، ضمن اینکه صندوق بیمه سرمایه گذاری فعالیت های معدنی هم حامی مالی بخش خصوصی فعال در بخش معدن محسوب می شود.

به گفته غریب پور، قرار است در سال نخست اجرای این تفاهم نامه هپکو ۲۰۰ دستگاه ماشین راهسازی و در سال دوم ۷۰۰ دستگاه دیگر تولید کند و در آینده نیز به ساخت ماشین آلات معدنی ورود پیدا می‌کند.

بر اساس این پنج تفاهم نامه قرار است با همکاری ایمیدرو برنامه تمرکز بر فروش محصولات و خدمات هپکو به شرکت‌های بزرگ معدنی اجرایی شود و در واقع هدف از امضای این تفاهم نامه ها، حمایت ایمیدرو و شرکت‌های بزرگ معدنی از هپکو و خرید محصولات و خدمات از این تولید کننده و بومی سازی معادن است.

همچنین در کنار چهار تفاهم نامه با شرکت های یاد شده، تفاهم نامه ای هم بین صندوق بیمه معدن مزبور و خانه معدن ایران با شرکت هپکو امضا شد که براساس آن ماشین آلات مورد نیاز معدنکاران تامین می‌شود.

معاون نظارت بر نهاد های مالی سازمان بورس توضیح داد:

اعلام زمان معاملات سرمایه‌گذاری‌های استانی سهام عدالت در بورس



معاملات سهام شرکت‌های سرمایه‌گذاری استانی سهام عدالت از ۱۵تا ۱۹مرداد در بورس تهران آغاز می‌شود.

معاون نظارت بر نهاد های مالی سازمان بورس و اوراق بهادار امروز در جلسه هم‌اندیشی با مسئولان شرکت‌های سرمایه‌گذاری استانی گفت: علی رغم اینکه آیین‌نامه اجرایی سهام عدالت به شکل عمومی منتشر شده، سازمان بورس و اوراق بهادار با همه سازمان‌هایی هم که تکالیفی به عهده دارند، به طور جداگانه مکاتبه کرده و وظایف آنها را یادآور شده است.

محمدرضا معتمد اظهار داشت: معاملات سهام شرکت‌های سرمایه‌گذاری استانی از ۱۵ مرداد به بعد در بورس تهران انجام می‌شود. بدیهی است در فاصله باقی مانده تا این تاریخ، تمامی شرکت‌های سرمایه‌گذاری استانی باید مطابق ضوابط تعیین شده در آیین‌نامه اجرایی آزاد سازی سهام عدالت مصوب ۴ مرداد ۱۳۹۹ شورای عالی بورس و اوراق بهادار، اطلاعات مورد نیاز و صورت‌های مالی را تکمیل کنند و مراحل پذیرش شرکت‌ها نزد بورس را انجام دهند.

وی افزود: اولین اقدامی که شرکت‌های سرمایه گذاری استانی باید انجام دهند و زیرساخت‌های آن هم فراهم شده، افزایش سرمایه است. با اجرایی شدن آیین نامه آزادسازی سهام عدالت، سازمان بورس و اوراق بهادار مجاز است که در خصوص افزایش سرمایه شرکت‌های استانی، تنها با اعلام ترازنامه این شرکت‌ها و بر مبنای قیمت پایانی معاملاتی اول تیر ۹۹ توسط سازمان خصوصی‌سازی، برای افزایش سرمایه شرکت‌های استانی اقدام کند. معتمد ادامه داد: موضوع بعد، اصلاح اساسنامه و انتخاب مدیران است که باید طی مهلت مقرر انجام شود.

وی خاطرنشان کرد: همچنین در جلسه روز گذشته با حضور نمایندگان موسسات حسابرسی، مقرر شد موسسات مزبور همکاری لازم در این خصوص را با شرکت‌های سرمایه گذاری استانی انجام دهند. مسوولان شرکت‌های سرمایه گذاری استانی نیز باید پرتفوی را مطابق مقررات مربوطه تکمیل و پس از امضا روی سامانه کدال منتشر کنند. متعاقب آن صورت های مالی حسابرسی شده منتشر خواهد شد.

خبر

مهلت ثبت نام وام کرونا تمام شد

مهلت ثبت نام وام کرونا که پیش از این تا ۵ مرداد تمدید شده بود، پایان یافت هرچند که به دلیل بروز مشکلاتی که برای ثبت نام برخی از متقاضیان ایجاد شده احتمال تمدید مهلت ثبت نام وجود دارد.

براساس مصوبه کارگروه مقابله با پیامدهای اقتصادی ناشی از شیوع ویروس کرونا، مهلت ثبت نام برای دریافت تسهیلات حمایتی کرونا تا پنجم مرداد ماه تمدید شد و متقاضیان تا پایان روز گذشته فرصت داشتند به سامانه کارا مراجعه و درخواست وام خود را به ثبت برسانند.

پیش از این وزارت کار به دلیل تاخیر در فرآیند اجرای پرداخت تسهیلات کرونا و وجود برخی مشکلات در روند ارسال پیامک و کندی ثبت نام متقاضیان، درخواست تمدید مهلت ثبت‌نام و پرداخت وام را به کارگروه اقتصادی کرونا ارائه کرده بود که این زمان روز گذشته به پایان رسید اما با توجه به مشکلاتی که در روند ثبت نام متقاضیان وجود داشته احتمال تمدید زمان ثبت نام وجود دارد.

بر اساس مصوبه کارگروه مقابله با پیامدهای اقتصادی ناشی از شیوع ویروس کرونا، برای دریافت تسهیلات کرونا از بانک‌ها در سقف مبالغی که نیاز به معرفی ضامن کارمند باشد، رسمی بودن ضامن کارمند الزامی نیست.

پرداخت تسهیلات حمایتی به شاغلین کسب و کارهای آسیب دیده از کرونا و فعالان اقتصادی ۱۴ رسته منتخب از ۱۳ خرداد ماه آغاز شده است.

مطابق آخرین آمارها، تاکنون ۴۰۷ هزار واحد در سامانه کارا به نشانی .rhttps://kara.mcls.gov ir ثبت نام کرده و بیش از ۵۰ هزار میلیارد تومان تسهیلات حمایتی کرونا پرداخت شده است.

صدور کارت بازرگانی فقط از طریق سامانه یکپارچه اعتبارسنجی

معاون امور بازرگانی و توسعه تجارت سازمان صمت استان تهران گفت: برابر ابلاغیه های سازمان توسعه تجارت ایران در راستای الکترونیکی شدن فرایندها و تسریع در روند خدمت رسانی به بازرگانان و تجار، صدور کارت بازرگانی از درگاه سامانه یکپارچه اعتبار سنجی و رتبه بندی اعتباری صورت می گیرد.

شیر قاضی افزود: تمدید کارت بازرگانی از تاریخ ۱۵ مرداد نیز صرفا از طریق همین سامانه اجرایی خواهد شد و تجار فقط تا این زمان فرصت دارند از طریق سایت اتاق بازرگانی درخواست خود را ثبت کنند.

وی تصریح کرد: طی سه ماهه اول سالجاری ۷۱۸ کارت بازرگانی صادر، ۲۷۷۶ کارت تمدید و ۱۹ کارت نیز باطل شده است.

گفتنی است تعداد کل کارتهای فعال در استان تهران ۱۵ هزار و ۲۵۳ فقره است.

رئیس کل سازمان امور مالیاتی:

تمام معاملات اقتصادی در سامانه مالیاتی ثبت خواهد شد



رئیس کل سازمان امور مالیاتی با اشاره به اهمیت الکترونیکی شدن زیرساخت‌های خدمات رسانی به مردم در اقتصاد از ثبت تمام خرید و فروش ها و معاملات اقتصادی سراسر کشور در سامانه الکترونیکی سازمان امور مالیاتی در آینده نزدیک خبر داد.

امیدعلی پارسا در مراسم رونمایی از صدور الکترونیک سفته و تسهیلات و اعتبارات دیجیتال اظهار کرد: یکی از اصلی ترین مسائلی که در سال های گذشته به عنوان یک مشکل و محل اختلاف نظر در اخذ مالیات شناخته شده است بحث اختلاف در صورتحساب ها و نحوه محاسبه مالیات واحدهای اقتصادی بوده است.

به گفته وی، با استفاده از زیرساخت های اقتصاد هوشمند به زودی تمام فروشگاه های کشور به سامانه امور مالیاتی متصل می شوند و به این ترتیب هر خرید و فروشی که صورت می گیرد مالیات آن بدون نیاز به چانه زنی و بحث، استخراج شده و دریافت می شود.

رئیس کل سازمان امور مالیاتی تاکید کرد: با استفاده از زیرساخت های اقتصاد هوشمند اطلاعات مربوط به افراد حقیقی و حقوقی در سامانه ثبت می شود و به این ترتیب در کنار وصول درآمدهای پیش بینی شده سرعت محاسبات نیز افزایش خواهد یافت.

در این مراسم که با حضور وزیر امور اقتصادی و دارایی و تعدادی از معاونان این وزارتخانه برگزار شد، بانک ملی از زیرساخت الکترونیکی رونمایی کرد که با استفاده از آن امکان دریافت تمام خدمات بانکی از سوی مشتریان بدون نیاز به حضور در شعبات بانک به وجود می آید.

طبق اعلام مسئولان این بانک برای بنگاه های اقتصادی که کد شغلی آنها ثبت شده و اعتبارشان مشخص است در مدت کمتر از سه دقیقه امکان ثبت اطلاعات و درخواست برای تسهیلات فراهم می شود و بانک ظرف دو ساعت تسهیلات را به حساب آنها واریز خواهد کرد.

وزیر اقتصاد وعده داد: که در آینده نزدیک زیرساخت این خدمات برای دیگر بانک ها نیز فراهم شود.

روزنامه صبح ایران
کلید
چهارشنبه ۸ مرداد ۱۳۹۹ /شماره ۱۳۷۴ / سال هفتم

دریچه

تبلیغ و انجام تست کرونا در منزل ممنوع شد

وزارت بهداشت هر گونه تبلیغ در خصوص انجام نمونه‌گیری برای آزمایش‌های تشخیصی کرونا ویروس را ممنوع اعلام کرد.

وزارت بهداشت درمان و آموزش پزشکی هرگونه تبلیغ در خصوص انجام نمونه‌گیری برای آزمایش‌های تشخیصی کرونا ویروس جدید را به دلیل اختلال در برنامه کلان ملی تشخیص، پایش و مهار زنجیره انتقال ویروس و ایجاد تقاضای القایی، غیرمجاز اعلام کرد. براساس این دستورالعمل، شرکت‌های ذی‌ربط موظفند ظرف مدت ۴۸ ساعت، خدمات انجام آزمایش کرونا را از تمامی سامانه‌های خود برداشته و تمامی تبلیغات مرتبط را حذف کنند. در بخشی از این نامه آمده است: فعالیت تبلیغاتی کسب و کارها به جهت نمونه‌گیری در منزل و هر محلی خارج از مراکز منتخب و آزمایشگاه‌های مورد تأیید وزارت بهداشت در خصوص کروناویروس جدید و پیشنهاد مستقیم آزمایش به بیماران و مردم مصادیق ایجاد اختلال در برنامه کلان ملی تشخیص، پایش و مهار زنجیره انتقال ویروس و ایجاد تقاضای القایی است که در شرایط خاص و بحرانی فعلی و با توجه به سیاست‌های ستاد ملی مبارزه با ویروس کرونا مجاز نیست.

دانشیار دانشگاه علوم پزشکی ایران:

مراقب علائم هپاتیت باشید

دانشیار دانشگاه علوم پزشکی ایران، در مورد علل و عوامل بروز هپاتیت، توضیحاتی ارائه داد.

محسن مسعودی، به عوامل بروز هپاتیت اشاره کرد و گفت: عامل بیماری هپاتیت ویروسی، یک ویروس است و در ابتدا می‌تواند مثل یک سرما خوردگی بروز نماید. این فوق تخصص گوارش و کبد بزرگسالان، ادامه داد: بیشتر مبتلایان به هپاتیت C و B علائمی ندارد. برخی از این بیماران علائمی از قبیل خستگی، دل درد، درد عضلانی، تهوع و بی اشتهایی دارند، ولی در موارد پیشرفته علائم نارسایی کبدی بروز می‌کند که شامل تورم شکم و اندام ها، یرقان و خونریزی‌های گوارشی و کاهش سطح هوشیاری است. رئیس بخش گوارش بیمارستان حضرت رسول اکرم(ص)، در خصوص روش‌های انتقال هپاتیت C ، B و D، تصریح کرد: این ویروس عمدتاً از طریق تماس با خون افراد آلوده منتقل می‌شود. همچنین، ارتباط جنسی با فرد آلوده، استفاده از سوزن‌های آلوده به ویژه در افراد معتاد، سوزن آلوده مثل خالکوبی غیر بهداشتی و استفاده از لوازم شخصی به صورت اشتراکی، از دیگر راه های انتقال ویروس هستند. وی با عنوان این مطلب که هپاتیت C واکسن ندارد، گفت: از ریش‌تراش، مسواک و لوازم آرایشی و لوازم شخصی دیگران به طور مشترک استفاده نکنید. مسعودی خاطرنشان کرد: واکسن هپاتیت B در پیشگیری از بیماری مؤثر است. هپاتیت A و E از طریق خوردن یا نوشیدن غذا و آبی که با مدفوع فرد آلوده، آلوده شده است گسترش می‌یابد. وی گفت: این بیماری در مناطقی از جهان که وضعیت بهداشتی ضعیفی دارند و آب سالم به اندازه کافی در دسترس نیست، شایع تر است. دانشیار دانشگاه علوم پزشکی ایران، افزود: واکسن هپاتیت A در پیشگیری از بیماری مؤثر است. در برخی از کشورها این واکسن به طور معمول برای کودکان و افراد در معرض خطر بالای ابتلاء که قبلاً واکسینه نشده‌اند، توصیه می‌شود و به نظر می‌رسد به صورت مادام العمر موثر باشد.

کشف ۲۱ داروی موثر دیگر در مقابله با ویروس کرونا

تیمی از دانشمندان در تحقیقی اعلام کردند ۲۱ داروی موجود در بازار، عملکرد ویروس کرونا در بدن انسان را مختل می‌کنند.

تیمی از دانشمندان جهان در مطالعه‌ای دریافتند ۲۱ داروی موجود در بازار باعث اختلال در عملکرد ویروس کرونا در بدن انسان می‌شود. از این میان، چهار دارو در صورت مصرف با رمدسیویر، دارویی که امروزه به صورت گسترده در مقابله با کووید ۱۹ تجویز می‌شود، می‌توانند کارآیی این دارو را افزایش دهند. یکی از دانشمندان این تحقیق اعلام کرد: ثابت شده است که رمدسیویر می‌تواند زمان بازیابی جسمی بیماران بستری در بیمارستان را کاهش دهد، اما متاسفانه این دارو روی تمامی بیماران به صورت یکسان اثر نمی‌کند. اگر نرخ شیوع ویروس کرونا با همین روند در آمریکا و سطح جهان افزایش پیدا کند، ما باید به صورت اورژانسی به یک داروی موثر، سهل‌الوصول و مقرون به صرفه دست یابیم که بتواند تکمیل کننده داروی رمدسیویر باشد. او افزود: همچنین یافتن دارویی برای پیشگیری از تشدید حال بیماران سرپایی که به تازگی علائم کووید ۱۹ را مشاهده می‌کنند، ضرورت دارد. در این مطالعه محققان به صورت گسترده اقدام به آزمایش داروهای موجود در بازار کردند که بر همین اساس، تاثیرات داروهای مختلف بر روی ریه افراد مبتلا به ویروس کرونا مورد سنجش قرار گرفت. همچنین مصرف این داروها به صورت همزمان با رمدسیویر مورد مطالعه قرار گرفت و رابطه میان دوز دارو و فعالیت‌های ضدویروسی بدن نیز بررسی شد. نتایج این تحقیقات نشان داد ۲۱ دارو در جلوگیری از تکثیر ویروس کرونا موثر عمل می‌کند. دانشمندان اعلام کردند تحقیقات خود را از این تعداد بر روی ۱۳ دارو به منظور یافتن میزان دوز مناسب مصرفی و اثرگذاری بهتر گسترش خواهند داد. با این حال، دانشمندان بیشترین زمان خود را برای کشف واکسن ویروس کرونا اختصاص داده‌اند. تاکنون ۲۳ واکسن در جهان به مرحله آزمایش انسانی رسیده است. انتظار می‌رود نسخه اولیه واکسن کرونا اوایل سال ۲۰۲۱ به بازار عرضه شود. تاکنون ۱۶ میلیون و ۲۶۰ هزار تن در جهان به کووید ۱۹ مبتلا شده‌اند. از این میان، ۶۴۸ هزار نفر جان خود را از دست داده‌اند. سازمان جهانی بهداشت از مردم خواسته است تا زمان کشف واکسن این بیماری، فاصله اجتماعی را رعایت کرده و در اماکن عمومی از ماسک استفاده کنند.



عامل کشندگی ویروس کرونا

عضو هیئت علمی دانشگاه علوم پزشکی شهید بهشتی، با اشاره به اوج گیری مجدد کرونا، گفت: این ویروس از چنگ آنتی بادی هم جان سالم به در می برد.

مریم واعظ جلالی، با اشاره به اینکه الگوی سنی مبتلایان به کووید ۱۹ تغییر پیدا کرده است اظهارکرد: متاسفانه تعدادی از افراد جوانی که هیچ بیماری زمینه‌ای ندارند نیز با وخامت حال عمومی شدید به مراکز بهداشتی و درمانی مراجعه کرده‌اند. وی افزود: همه گیری ویروس کرونا و مطالعات اخیر نشان می‌دهد که کرونا تابع هیچ قانونی نیست و حتی ممکن است جوانان را با عوارض جدی روبه رو می‌کند. عضو هیئت علمی دانشگاه علوم پزشکی شهید بهشتی، با اشاره به اینکه تعداد ذرات ویروسی و میزان در تماس بودن افراد با آنها در عوارض بیماری ناشی از آن اثرگذار است خاطرنشان کرد: این ویروس توانایی آلوده کردن نوزادان، کودکان، جوانان و به طور کلی همه گروههای سنی جامعه را با عوارض مختلف دارد بنابراین ویروس کرونا همه افراد را در تمامی طیف‌های سنی تهدید می‌کند.

شانه ساز عنوان کرد؛

اعلام قیمت «رمدسیویر» ایرانی

رئیس سازمان غذا و دارو، با تاکید بر اینکه «رمدسیویر» داروی درمان قطعی کرونا نیست، در عین حال از احتمال توزیع نوع ایرانی این دارو در بیمارستان ها خبر داد.



محمدرضا شانه‌ساز، درباره قیمت گذاری داروهای جدید کرونا، گفت: بخشی از این داروها قیمت گذاری شده است. آن بخشی که وارداتی بوده، همه قیمت گذاری شده اند و آن بخشی هم که مربوط به تولید داخل است، در حال قیمت گذاری است و احتمالا از آخر هفته توزیع بیمارستانی آغاز می شود. البته از آنجایی که داروهایی مانند فاویپیراویر، کلترا، اسلتامیویر یا همان تامی فلو، تولید داخلی هم دارند، قیمت گرفته‌اند. اکنون داروی رمدسیویر و اکتمرا است که در حال گرفتن قیمت هستند. خوشبختانه قیمت این داروهای تولید داخلی بسیار بسیار نازل‌تر از انواع وارداتی است.

وی افزود: در حال حاضر به عنوان مثال رمدسیویری که وارداتی آن در بازار ناصرخسرو با قیمت های جنایتکارانه عرضه می شد، با نمونه وارداتی که رسمی و قانونی آمده هر دانه یک میلیون و ۳۰۰ هزار تومان است، اما تولید داخلی آن یک چهارم این قیمت خواهد بود و در حد ۳۰۰ یا ۴۰۰ هزار تومان خواهد بود که نوع تولید داخلی آن تا پایان هفته می آید. این دارو اکنون تولید شده و در فاز پایداری و مراحل آزمایشگاهی است که تایید نهایی را بگیرد.

شانه ساز تاکید کرد: این دارو فقط در بیمارستان ها توزیع می شود. این ها اصولا داروهایی نیستند که مصرف داروخانه ای داشته باشند. از برخی همکاران پزشک که در مطب این داروها را تجویز می کنند، تعجب می کنم که نشان می دهد این افراد احتمالا با اولیه ترین خواص این داروها و ضوابط حاکم بر مصرف و تجویز این داروها آشنا نیستند که آن ها را تجویز می کنند.

وی ادامه داد: در حال حاضر چند هزار عدد از این دارو تولید شده که منتظر کنترل های نهایی و تایید است. باید توجه کرد که هیچ یک از این داروها برای درمان کرونا به عنوان داروهای قطعی تاییدیه نگرفته اند و همه کاندیدا هستند.

شانه ساز افزود: در اوایل اسلتامیویر مطرح شد و یادتان هست که چه صف طولانی جلو داروخانه ها برای این دارو ایجاد شد. همان زمان هم به مردم می گفتیم که این داروها واقعا ثر قطعی ندارند. بعد فاویپیراویر و کلترا مطرح شد. از آنجایی که این ویروس اثرات سنگینی در تحریک سیستم ایمنی بدن دارد، بدن را به واکنش های بسیار تهاجمی وادار کرده و این موضوع منجر به التهاب شدید ریه می شود که عامل آسیب کلی به بیمار می شود. بر همین اساس باید واکنش های بدن را مدیریت کنیم. داروهایی که مطرح می شود، یا خواص ضدویروس دارند و یا اثراتی است که واکنش بدن به ویروس را کاهش می دهد، اما هیچ یک از آن ها متاسفانه اثر قطعی و ثمربخشی ندارند. با این حال ما خود را مکلف می دانیم که آخرین یافته های دنیا را در اختیار مردم قرار دهیم.

رئیس سازمان غذا و دارو با بیان اینکه ان شالله از اواخرهفته نمونه تولید داخل این داروها با قیمت بین ۳۰۰ تا ۴۰۰ هزار تومان وارد بیمارستان ها می شوند، گفت: قیمت برند این داروها بین ۳۰۰ تا ۴۰۰ دلار است که با قیمت ارز نیمایی بسیار بالا می شود. نمونه هندی حدود ۷۵ دلار است.

شانه‌ساز با بیان اینکه بسیاری از نمونه هایی که در ناصرخسرو عرضه می شوند، داروی اصلی نیستند، اما آن ها را با قیمت های سرسام آور به عنوان داروی کرونا می فروشند، گفت: خانواده بیماران مجبور می شدند که دارایی هایشان را بفروشند تا دارو را تامین کنند. در شرایطی که کادر درمان با ایثارگری خدمت می دهند و عده زیادی از داروسازان ما جان شان را از دست دادند و بیمار شدند، اما عده ای به این صورت رفتار می کنند. در حالی که هنوز این دارو وارد فهرست رسمی نشده، تجویز آن هم کار درستی نیست.

وی افزود: دارو به دلیل حساسیتی که دارد، هر دارویی که اصالت آن را ندانیم با قاچاق و تقلب یک حکم دارد. زیرا از اصل و نسب این دارو اطلاع نداریم. در بسیاری از داروها امکان خروج از شبکه و نشت آن ها از داروخانه ها به بازار وجود دارد، اما در دارویی مانند رمدسیویر این دارو به تعداد بسیار محدودی و برای مطالعه بالینی در اختیار تعداد محدودی از اطبا در بیمارستان ها قرار گرفته بود. بنابراین مشخص است که دارویی که در ناصر خسرو به فروش می رسد، اصل نیست. اگر اینطور بود که دارو در داروخانه ها به تعداد زیاد عرضه شده بود، می توانستیم بگوییم شاید نشت کرده اما اکنون مشخص است که عمده این داروها اصل نبوده‌اند.

حریرچی عنوان کرد؛

۹۵ درصد بیماران کرونایی بدون هیچ اقدامی بهبود یافته‌اند

معاون کل وزارت بهداشت، گفت: بیش از ۹۵ درصد از افراد کرونایی که علامت دار یا مبتلا شدند، بدون هیچ اقدامی بهبود یافته اند.

ایرج حریرچی، در جشنواره تبلیغات و روابط عمومی ایران، اظهار کرد: در حال حاضر مشکلات ما در مقابله با کرونا، موضوع اطلاعات نیست، بلکه عملکرد و عدم وفاداری مردم به یافته‌ها و دانسته‌های خودشان است. اگر مردم به دانسته‌هایشان و آنچه یاد گرفته‌اند عمل کنند، قسمت عمده‌ای از مشکلات در مورد ویروس کرونا برطرف می‌شود.

وی با بیان اینکه در سیر یک عملکرد معقول، از دانش به بینش می‌رسیم و بعد عملکرد شکل می‌گیرد، تصریح کرد: برای مثال، در جامعه هیچکس از مضرات مصرف سیگار ناآگاه نیست و خیلی از مردم نیز به مضرات سیگار اذعان دارند، اما درصد قابل توجهی از آنها، مصرف کننده دخانیات هستند و این یعنی سیر معقول دانش، بینش و عملکرد شکل نگرفته است.

معاون کل وزارت بهداشت خاطرنشان کرد: در مواقعی مانند وقوع یک همه گیری ممکن است با اطلاعات نادرست و کذب روبرو شویم که تصمیم گیری یا استنتاج نتیجه را با مشکل مواجه می‌کند که در حال حاضر نیز با چنین وضعیتی روبرو هستیم.

حریرچی اضافه کرد: ثابت شده که اطلاعات درست و علمی مقطعی ما و دنیا در طول زمان تغییر می‌کند. در مورد ویروس کرونا در حال سپری کردن واحد درسی هستیم که در هیچ دانشگاهی تدریس و ارائه نشده است. در مقطع اول کرونا، داروهایی مانند، تامی فلو و هیدروکسی کلروکین خیلی معروف شد و در پروتکل‌های بین‌المللی و حتی سازمان جهانی بهداشت نیز وارد شد و قرص تامی فلو که قیمت آن حدود ۱۰ تا ۲۰ هزار تومان بود، به یک میلیون و چند صد هزار تومانی هم رسید، اما اکنون ثابت شده که تامی فلو هیچ تاثیری ندارد و قرص کلروکین هم نه تنها تاثیری ندارد بلکه اثرات مضر نیز در آریتمی قلبی دارد و میزان کشندگی آن در بیمارانی که این دارو را مصرف کرده‌اند، بیش از بیمارانی بوده که این دارو را مصرف نکرده‌اند.

وی یادآور شد: بنده در اسفند ۹۸ مبتلا به کرونا شدم و در آن برهه نیز دو داروی کلروکین و تامی فلو که در پروتکل درمانی کشور بود را مصرف کردم. اما امروز این دو دارو و یا برخی داروهای گرانقیمت دیگری که جدیداً مطرح اما بعد ثابت شده که در درمان کرونا، هیچ تاثیری ندارد، از رژیم‌های درمانی کرونا خارج شده است.

حریرچی گفت: یکی از خصوصیات علم، ابطال پذیری آن است که ممکن است بعدها باطل شود اما برخی اوقات، موضوع شیادی، سو استفاده علمی یا نادانی، مطرح می‌شود.

معاون کل وزارت بهداشت افزود: در مورد ویروس کرونا بیش از ۹۵ درصد از افرادی که علامت دار یا مبتلا شدند، بدون هیچ اقدامی بهبود یافته‌اند و ۹۰ درصد از بیمارانی که بستری می‌شوند، بهبود پیدا می‌کنند و در این شرایط ممکن است راه سوء استفاده و شیادی باز شود، چراکه اکثر افرادی که علائم کرونا دارند، بهبود پیدا می‌کنند. لذا این بیماران هر دارویی که مصرف کنند، در بیش از ۹۰ درصد موارد چون بهبود پیدا می‌کنند، گمان می‌کنند که دارو موثر واقع شده است.

خبر

وزارت بهداشت انجام تست کرونا در منزل را ممنوع اعلام کرد

وزارت بهداشت هر گونه تبلیغ در خصوص انجام نمونه‌گیری برای آزمایش‌های تشخیصی کرونا ویروس را ممنوع اعلام کرد.

وزارت بهداشت درمان و آموزش پزشکی هرگونه تبلیغ در خصوص انجام نمونه‌گیری برای آزمایش‌های تشخیصی کرونا ویروس جدید را به دلیل اختلال در برنامه کلان ملی تشخیص، پایش و مهار زنجیره انتقال ویروس و ایجاد تقاضای القایی، غیرمجاز اعلام کرد.

بنا بر این دستورالعمل شرکت‌های ذیربط موظفند ظرف مدت ۴۸ ساعت، خدمت انجام آزمایش کرونا را از تمامی سامانه‌های خود برداشته و تمامی تبلیغات مرتبط را حذف نمایند.

متن نامه به این شرح است:

احتراماً پیرو پاسخ به استعلام اداره کل آزمایشگاه مرجع سلامت در خصوص تبلیغ و انجام نمونه‌گیری برای آزمایش‌های تشخیصی کروناویروس جدید با در نظر گرفتن تمهیدات وزارت بهداشت درمان و آموزش پزشکی در خصوص مبارزه و مهار آن، ارائه این خدمت به دلایل زیر مجاز نمی‌باشد:

۱- فعالیت تبلیغاتی کسب و کارها به جهت نمونه‌گیری در منزل و هر محلی خارج از مراکز منتخب و آزمایشگاه‌های مورد تأیید وزارت بهداشت در خصوص کروناویروس جدید و پیشنهاد مستقیم آزمایش به بیماران و مردم مصادیق ایجاد اختلال در برنامه کلان ملی تشخیص، پایش و مهار زنجیره انتقال ویروس و ایجاد تقاضای القایی می‌باشد که در شرایط خاص و بحرانی فعلی و با توجه به سیاست‌های ستاد ملی مبارزه با ویروس کرونا مجاز نمی‌باشد.

۲- در مورد سایر فعالیت‌های کسب و کارها موظفند ضمن اخذ مجوزهای خدمات بالین در منزل به صورت مستقیم یا به صورت قراردادی با مراکز دارای مجوز به طور شفاف تمامی ارتباطات خود با هر آزمایشگاه را مشخص و در اختیار کاربران قرار دهند. همچنین این کسب و کارها موظفند تا ضمن رعایت پروتکل‌های محرمانگی داده‌های سلامت طبق استانداردهای مرکز مدیریت آمار و فناوری اطلاعات وزارت بهداشت، درمان و آموزش پزشکی، قراردادها، تعرفه‌ها و نحوه همکاری با مراکز آزمایشگاهی و سایر اطلاعات پیرامون این خدمت را در صورت نیاز به مراجع ذی‌صلاح ارائه نمایند.

نظر به اهمیت موارد فوق الذکر مقتضی است ظرف مدت ۴۸ ساعت خدمت انجام آزمایش کرونا از تمامی سامانه‌های آن شرکت برداشته شود و تمامی تبلیغات مرتبط با آن از بسترهای تبلیغاتی و اطلاع رسانی شرکت مذکور حذف گردد. بدیهی است در صورت عدم حذف سرویس‌های مرتبط و عدم توجه و اهتمام به موارد فوق مراتب به مراجع ذی‌صلاح جهت پیگیری حقوقی ارجاع داده خواهد شد که تمامی مسئولیت ناشی از عواقب آن به عهده آن شرکت خواهد بود.

جدول شماره ۱۳۷۲

افقی:
۱ - قلم موی درشت- گروهی از تومورهای یاخته‌های خونی - سازگاری
۲ - میدان جنگ - دلتنگ و ملول
۳ - انبار کشتی - جنس شلوار سنگ شور شده - الهه جنگل - حرف همراهی عرب
۴ - پایتخت فراری - ناگهان - سفر عبادتی - عضو تنفس
۵ - آرزو - بینا، دانا - مردود در امتحان
۶ - نخستین زن تاریخ ورزش ایران که پرچمداری کاروان ایران در المپیک را بر عهده گرفت - احتیاج
۷ - حرف تمسخر - خاطر - واحدی در ارتش- شکلک
۸ - آخر - حرکت کردن هوا
۹ - سخنان بیمار - تزئین پلو - کتف- سعی و تکاپو
۱۰ - داروی مالیدنی- مشهورترین نمایشنامه نویس آلمانی
۱۱ - زیردست - خواب خوش - شرکت اتومبیل سازی فرانسوی
۱۲ - لطیفه - گونه برجسته - درختی است عظیم - گفتگوی خودمانی
۱۳ - برج کج - نوازش - عود - ضمیر انگلیسی
۱۴ - آهنگساز و ویلنیست چیره دست دوران باروک - از مشاغل تلویزیونی
۱۵ - بی باک - قطعی برای چاپ کتاب- دانه گیاهی پروتئینی و روغنی

عمودی:
۱ - باشکوه و ارزنده- سومین مثنوی خمسه نظامی
۲ - مراسم معرفی کتاب تازه منتشر شده - شهاب سنگ
۳ - نغمه و غنا - بالا رفتن آب دریا - از لوازم آرایش خانمها - سمت و سو
۴ - ضربه سر فوتبالیست- مصیبت ها، گرفتاری ها - سمت - سوره مردم
۵ - صورتی کم رنگ - پیروز - اتاق زندانی
۶ - عملی برای ترمیم و زیبایی پوست - شاگرد مغازه
۷ - مقابل آری - مجری وصیت نامه - زنده کردن - حرکت به جلو
۸ - جاویدان - پیر شدن
۹ - کلام تأسف - آبگوشت روسی - کلمه سوالی - شماره و حساب
۱۰ - شوخی - فاقد شکیبایی و تحمل کافی در برابر دشواری ها
۱۱ - تفنگ دار یا گشتی سواره - گوش کن ادبی - بدون شفافیت
۱۲ - کتاب هندوان - پنکه - جرأت و جسارت - سوره سی و ششم قرآن
۱۳ - پارو - مهم ترین پژوهشگاه ایران - هرگز نه - آمر به گفتن
۱۴ - بشر - ممانعت
۱۵ - اثری باستانی و دیدنی در آبدانان استان ایلام که قدمتش به دوره ساسانی می رسد - فعال، رونده

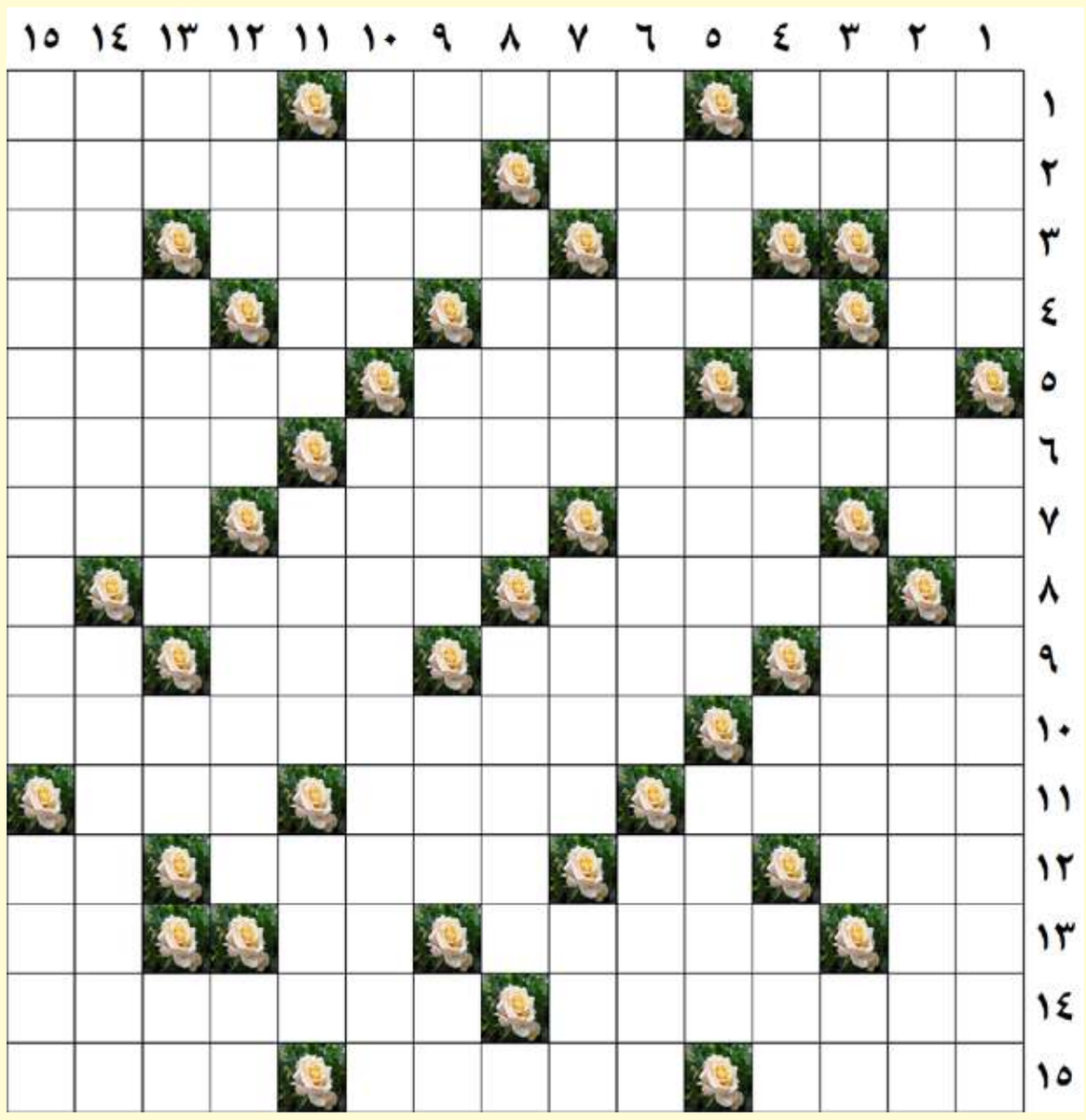

طراح: محمد ستارزاده

جدول شماره۱۳۷۱

	۱	۲	۳	۴	۵	۶	۷	۸	۹	۱۰	۱۱	۱۲	۱۳	۱۴	۱۵
۱	ص	ی	ف	ی	■	ک	م	د	ی	ا	ن	س	ا	ن	ی
۲	ا	ت	ن	ا	■	ک	و	ر	ک	■	د	ی	س	ک	و
۳	ف	ی	د	ب	ک	■	م	ا	س	ه	■	ا	ب	ا	ن
۴	ک	م	ک	■	ا	ز	■	م	ر	ا	د	■	ا	ت	و
۵	ا	ه	■	م	ت	ع	د	د	■	ن	ش	ی	ب	■	ل
۶	ر	■	م	ل	ا	ی	ر	■	ا	ر	م	ک	■	س	ی
۷	ی	ا	س	ا	■	م	ی	ا	د	ی	ن	■	ل	ا	ت
۸	■	م	ن	ح	ل	■	ا	م	و	■	ی	م	ا	م	■
۹	س	ر	د	■	ا	ر	د	ل	ا	ن	■	س	ی	ر	ت
۱۰	ی	ی	■	ا	ی	ف	ل	■	ر	و	د	ک	ی	■	ا
۱۱	ن	■	م	س	ک	و	■	ا	ی	و	ا	ن	■	گ	ل
۱۲	ه	ن	ر	■	ا	ز	ر	م	■	ل	ن	■	ا	ل	ا
۱۳	س	ا	ح	ر	■	ه	ا	و	ن	■	ا	ج	ن	ا	س
۱۴	ر	س	م	ی	ت	■	ه	ا	ش	م	■	ن	س	ی	م
۱۵	خ	ا	ت	و	ن	ب	ن	ج	ر	ه	■	م	ا	ه	ی

روزنامه صبح ایران
کلید
نقد، نظارت، اطلاع رسانی، مناظره و شفاف، تبادل افکار و ایرا
چهارشنبه ۸ مرداد ۱۳۹۹ /شماره ۱۳۷۴ / سال هفتم

خبر

کسب رتبه دوم کشوری توسط اداره روابط عمومی مخابرات منطقه مرکزی

اداره روابـط عمومی مخابـرات منطقه مرکزی در ارزیابی عملکرد مناطق مخابراتی در سه ماهه اول سال جاری، موفق به کسب رتبه دوم کشوری شد. به گزارش اداره روابط عمومی مخابرات منطقه مرکزی، طبق گـزارش اداره کل ارتباطات و امور بیـن الملل شـرکت مخابـرات ایران و بـر مبنای ارزیابی شاخص های مندرج در کارت BSC سه ماهه اول سـال ۹۹ ، اداره روابط عمومی مخابرات منطقه مرکزی موفق شـد با کسـب امتیـاز لازم، رتبه دوم کشوری را به خود اختصاص دهد. گفتنی است کسب این رتبه ارزشـمند در سایه تلاشهای کارکنـان ایـن اداره ،در نیل به اهداف و چشـم اندازهای تعیین شـده از طرف شـرکت مخابرات ایران به دست آمده است.

پیش‌بینی برداشت ۱۱ هزار تنی برنج از شالیزارهای گلوگاه

مدیر جهاد کشـاورزی شهرستان گلوگاه گفت: پیش بینی می شـود امسـال ۱۱ هزار و ۵۰۰ تن محصول از این اراضی برداشت و روانه بازار مصرف شـود. به گزارش پایگاه اطلاع رسـانی سـازمان جهاد کشـاورزی مازندران(مازندپـاج)، غلامرضا قنبری گفت: اولین برداشـت برنج به روش سنتی در یـک هکتـار از اراضی شـالیزاری شهرسـتان گلوگاه انجام شـد. وی با اشـاره به کشت سه هزار هکتاری برنـج در شـالیزارهای این شهرسـتان، گفت: ۳۷۰ هکتار از این اراضی به کشـت ارقام پر محصول "فجر، شـیرودی و نـدا" و دو هزار و ۶۳۰ هکتار به ارقام محلی اختصـاص دارد. مدیر جهاد کشاورزی شهرسـتان گلوگاه گفت: سال گذشته سطح زیر کشت برنج در این شهرسـتان دو هزار و ۶۷۰ هکتار بود که ۱۰ هـزار و ۹۰۰ تن محصول از آن برداشت شـد. وی افزود : پیش بینی می شود امسـال ۱۱ هزار و ۵۰۰ تن محصول از این اراضی برداشت و روانه بازار مصرف شود.

راه اندازی تیم های واکنش سریع در شرکت آبفا استان اصفهان

معاون بهره برداری و توسـعه آب شـرکت آبفا استان اصفهان گفت: برای اولین بار در شرکت آب و فاضلاب اسـتان اصفهان چهار تیم واکنش سریع به منظور مهار حـوادث درکوتاه ترین زمان ممکن تشـکیل شـد. ناصر اکبری هدف از راه اندازی تیم های واکنش سـریع را کاهش تبعات حوادث غیر مترقبه برشـمرد و اعلام کرد: چهـار تیم ۲۳ نفره که دارای تخصص و مهـارت لازم در مهار حوادث خطوط انتقـال، شـبکه توزیع، تعمیـرات پمپ، کنترل کیفی، برق، خدمات حمل ونقل ،پشتیبانی و تداراکات هستند تشـکیل می شود. وی انتخاب اعضـای تیـم هـای واکنش سـریع را بـر مبنای عملکردشـان در هنگام وقوع حوادث برشـمرد و خاطرنشان ساخت: در سـالهای اخیر تیم هایی از شرکت آبفا اصفهان برای مهار بحران های مختلف از جمله سیل و زلزله که دراستان های خوزستان، لرستان ، کرمانشاه و.... به وقوع پیوست اعزام شدند و ارزیابی عملکرد افراد اعزامی به این استان ها یکی از پارامترهـای انتخاب افراد در تیـم های واکنش سریع بود. معاون بهره برداری و توسعه آب شرکت آبفا استان اصفهان با اشاره به آموزش های که برای اعضا تیم های واکنش سـریع در نظر گرفته شـده اسـت اعلام کرد: با هدف ارائه خدمات سـریع و به موقع به آسـیب دیده گان، آموزش هـای متنوع و جامعی در نظر گرفته شده تا اگر نقاط ضعف در این زمینه وجود داشته باشد برطرف گردد.

قدردانی برق منطقه ای اصفهان از فولاد مبارکه

مدیرعامـل بـرق منطقـه‌ای اصفهان با ارسـال تقدیرنامه‌ای ازهمکاری فولادمبارکه‌بابرق منـطقه‌ای در تنظیـم و کاهـش بـرق مصـرفی در خطـوط تولیـد ایـن شـرکت به‌منـظور پیشـگیری از خاموشـی‌های شـهری قدردانی کرد. رسول موسی رضایی، مدیرعامل بـرق منطقه‌ای اصفهـان، در این تقدیرنامه عنوان کرد: شبکهٔ سراسری برق در روزهای اخیر، به‌لحاظ گرم شـدن هوا و افزایـش مصرف برق شهروندان، با کمبود تولید مواجه شده است. به همین دلیل باید از تمام ظرفیت مشـترکین صنعتی جهت عبور از پیک مصرف شـبکهٔ سراسـری برق استفاده کند و خوشبختانه شرکت فولاد مبارکه علی‌رغم نیاز شـدید خطوط تولید خود به برق، همانند سـال‌های گذشته همکاری مؤثری در خصوص اجرای برنامه‌های پاسخ‌گویی‌باربه‌منظور گذراز پیک‌مصرف‌شبکه‌داشته و در مواقع اضطراری با کاهش بار دریافتی، در پایداری شبکه به‌خوبی ایفای نقش کرده‌است.وی تصریح کرد: از همکاری شرکت فولاد مبارکه در گذر موفق از پیک سال‌های‌قبل‌وهمچنین همکاری‌شاخص‌مدیریت‌بار درروزهای‌اخیر تشکروقدردانی‌می‌کنیم.



ادعای تلاقی آب و فاضلاب در شبکه توزیع آب خوزستان صحت ندارد

اهواز: فرج- مدیرعامل شرکت آب و فاضلاب خوزستان گفت: ادعای شبکه بهداشت خوزستان مبنی بر تلاقی فاضلاب با شبکه توزیع آب در استان صحت ندارد. صادق حقیقی پور بیان کرد: طبق گزارش شبکه بهداشت استان خوزستان مطلوبیت میکروبی شبکه توزیع آب شرب شهرهای استان در سال ۹۸ به جزء شبکه مجزای آب اهواز ۹۷ درصد بوده است. وی گفت: مطابق آمار ارائه شده مطلوبیت میکروبی شبکه توزیع آب شهرهای باغملک، ایذه، دهدز، بهبهان، آغاجاری، دزفول، شوش و گتوند ۱۰۰ درصد بوده است. به گفته حقیقی پور مطلوبیت میکروبی شبکه توزیع آب لالی ۹۸.۸، شوشتر ۹۹.۷، هندیجان ۹۹.۳۲، آبادان ۹۹.۷، باوی ۹۸.۷، خرمشهر ۹۸.۶ و رامهرمز ۹۸.۳ درصد بوده است.



کریم صادق زاده رئیس فراکسیون کارگری شورای شهر تبریز

نمایندگان مجلس، افزایش اختیارات شوراهای اسلامی شهرها را بعنوان پارلمان شهری مدنظر قراردهند

مهندس کریم صـادق زاده تبریـزی که در نشست هم اندیشـی نمایندگان تبریز آذرشهر و اسـکو در مجلس شورای اسـلامی و در جمع اعضای شورای اسلامی شـهر تبریز سخن می گفت با بیان اینکه شـهرداری تبریز هم اکنون یک کارفرمای بزرگ محسـوب می شود اظهار داشت: اکنون نزدیک به ۱۳ هزار نفر پرسنل در پست های مختلف سازمانی و پیمانکاری در ۱۶ سازمان وابسته در شهرداری فعالیت می کنند که متاسفانه به دلیل عدم احرای دقیق مقررات تعداد زیادی از کارگران از این وضعیت نارضایتی دارند وی گفت: هم اکنون نیروهای شـهرداری در یک سازمان به شکل قرارداد رسمی، موقت و پیمانی، شرکتی و حجمی و پیمانکاری کار می کنند و گرچه حقوق خـود را مطابق قانون کار وتامین اجتماعی دریافت مـی کنند اما فقدان امنیت شـغلی، بهره وری، خلاقیت و نوآوری را از میان نیروی انسانی شهرداری از بین برده است رییس فراکسیون کارگری شورای اسلامی تبریز از نمایندگان مجلس شـورای اسـلامی در این زمینه خواسـتار پیگیری این معضل و حداقل اجرای مصوبات موجود وبخشنامه ارسالی وزارت کشور در این خصوص شد و گفت: برای نمونه بر اساس بندیک ماده ۷ قانون کار و بند ۴ اصل ۴۳ قانون اساسی با هدف حذف شرکتهای واسطه ای و آیین نامـه مصوب آذرمـاه ۱۳۸۴ هیات وزیران در خصوص تأکید از واگذاری نیروهای کار به شرکت های پیمانکاری خودداری شود و دستگاه‌های اجرایی به‌طور مستقیم عقدقرارداد نمایند تانارضایتی کارگران از قرارداد موقت کار و عواقب شـوم آن بر زندگی این قشر به حداقل برسد و از سوی دیگر بازدهی کار به نحو مناسبی افزایش یابدو انتظار داریـم این موضوع حیاتی کارگران مورد فراموشـی قرار نگیرد وی گفت: هر چند که این موضوع در کمیسیون اجتماعی و کمیته فرعی اقتصادی و حقوقی مجلس هم تصویب شده و خوشـبتانه اقای دکتر فرهنگی نماینده محترم تبریز آذرشـهر و اسکو یکی از پیشنهادگان این موضوع بودندولی ترتیب اثری از سـوی نمایندگان در دوره قبلی داده نشد که امیدواریم مجلس جدیداین طرح پیشنهادی که از دوره قبلی مجلس به صورت معوق مانده است با قوت تمام با اخذ نظرات تشکل های کارگری به پیش ببرنـد. وی با در ارتباط با سـاماندهی وضعیت کارگران قطار شهری، مربیان ساعتی سـازمان ورزش و فرهنگسـراها در چارچوپ قوانین کار وتامین اجتماعی تاکید کرد، تأکید کردوگفت: دلیلی قانع کننـده ای برای حضور شـرکت‌های پیمانکاری واسـطه ای در بخش خدمات شـهرداری وجود ندارد اگر حضور این شـرکت ها منجر به افزایش بهره وری می شد شاید می توانستیم دلیلی برای حضورانهاداشته باشـیم اما بالعکس حضوراین شـرکتها سبب شده با از بین بردن انگیزه کارگران بهره وری کار را بشدت پایین آورده شـود و درواقع ما با فعال کردن این شـرکت های واسـطه ای سودی به جیب عده‌ای پیمانکار که نقشی در ارایه خدمات ندارند و به این شرکت های واسطه ای کارگران اعتقادی ندارند واز این وضعیت خسته شده اند . صادق زاده خواسـتار وحدت رویـه در اجرای قوانین و بخشنامه های ارسالی وزارت کشور در همه سطوخ شهرداری شـد و گفت: اگر جایگاه شوراهای اسـلامی شـهر ها به عنوان پارلمان شـهری افزایش یابد و اختیارات بیشـتری به آنان داده شـود روند حرکت بسیاری از مسایل با سـرعت انجام خواهد گرفت صـادق زاده به تصویب اختصاص ۴۲ هزار مترمربع زمین برای احداث بیمارسـتان ۳۲۷ تخـت خوابی تامین اجتماعی تبریز در شـهرک خـاوران با مصوبه شورای اسلامی شـهر و حمایت شهردار تبریز اشاره کرد و گفت: با حمایت اسـتاندار محترم و امام جمعـه محبوب و پیگیری تشـکل های کارگری وبازنشستگی اختصاص زمین برای این پروژه پس از گذشت ۱۲ سال از مصوبه نخستین گام هابـرای اجـرا حرکت میکند امـا با وجود اختصاص اوراق قرضه بـه ارزش ۱۰۲ میلیارد تومان برای پرداخت ارزش زمین هنوز رقمی در سامانه سمات از طریق استانداری ثبت نگردیده ولازم است نمایندگان محترم به‌طور جدی آن را طی این هفته پیگیری نمایند

با عضویت فعالان فرهنگی سمیرم و کارشناسان شرکت آبفا

کارگروه تخصصی فرهنگی مدیریت مصرف آب تشکیل می شود

نخستین نشسـت هم اندیشـی روابط عمومـی و آمـوزش همگانی شـرکت آب و فاضـلاب اسـتان اصفهان با چهـره های شـاخص فرهنگی شهرستان سـمیرم به میزبانی آبفا منطقه سـمیرم برگزار شـد. مدیـر روابط عمومـی و آمـوزش همگانی شرکت آبفا استان اصفهان هدف از برگزاری این جلسه را اسـتفاده از پتانسیل فرهنگی شهرسـتان سـمیرم برای نهادینـه کردن فرهنگ مدیریت مصرف آب عنـوان کرد و گفت: چهره های شناخته شـده زیادی در حوزه فرهنگ و ادبیات این شهرستان فعال هستند که استفاده از توانمندی و تجربیات گرانبهای آنهامی تواند در راسـتای رسیدن به اهداف فرهنگ سازی شرکت آبفا استان اصفهان راهگشا باشد. سـید اکبر بنی طبا به حضـور شـاعران و نویسـندگان حوزه کودک و نوجوان، انجمن هنرهای نمایشی، برگزار کننده تئاترهای بین المللی خیابانی، آموزگاران فعال مدارس شهری و روستایی، کانون پرورش فکری کودک و نوجوان، حوزه هنری، سازمان های مردم نهادفعال در حوزه آب و اصحاب رسانه در این نشست اشاره کرد و اظهار داشـت: هم اندیشـی با چهره های ارزشـمند و تاثیر گذار شهرسـتان سمیرم، رویکرد و نگاه جدیدی را بـرای انجام برنامه ریزی های فرهنگی و آموزشـی این شرکت ایجاد کرد و تصمیم های اتخاذ شده با جدیت پیگیری و عملیاتی می شود. رئیس آموزش همگانی شرکت آبفا استان اصفهان، برگزاری جشنواره کشـوری تئاتر خیابانی با موضوع آب، تشـکیل کارگـروه تخصصی فرهنگی مدیریت مصرف آب با عضویت مسـئولان و فعالان فرهنگـی شهرسـتان و برگزاری جشنواره تخصصی ابداعات و اختراعات در حوزه مدیریت مصرف آب را شـاخص ترین پیشنهادات ارائه شده در این نشست برشمرد و افزود: شهرسـتان سـمیرم با توجه به دارا بودن ظرفیت ها و امکانـات قابل توجه می تواند به عنوان منطقـه پایلوت برای اجرایی کردن این پیشنهادها در سطح استانی مطرح باشـد و در آینده نیز این برنامه هـا به تمام نقاط کشور تسری داده شود. محسن شفیعا گفت باید با همـکاری ادارات شهرسـتان، تبلیغـات محیطی گسـترده ای در مناطق شهری و روستایی انجام شـود و با توجه به فعال بودن سـمیرم در حوزه بـوم گردی و وجود اقامتگاه های متعدد، در این خصوص نیز تمهیدات ویژه ای اندیشیده شود. فعالتر شـدن مروجین فرهنگ مصرف بهینه آب برای ارائه توصیه های لازم به اماکن تجاری، برگزاری برنامه آموزشی مدیریت مصرف آب ویژه بانوان و استفاده بیشتر از ظرفیت فضای مجازی شهرستان برای اطلاع رسانی شرایط آبی به مردم از دیگر تصمیمات اتخاذ شده در این نشست بوده است. نجفی از حوزه هنری با اعلام آمادگی برای همـکاری در برگزاری پویش بانوی آب در شهر سمیرم بیان داشت: در شرایط حاضر اسـتفاده از فضای مجازی برای اطلاع رسانی باید بیشتر مورد توجه قرار گیرد، وی همچنین تبلیغات محیطی در بوم گردی های شهر سمیرم را در فرهنگ سازی مدیریت مصرف آب، مثمر ثمر دانست.



مبارزه با ملخ در ۱۵۰ هکتار از مناطق کوهستانی ساری

مدیـر جهـاد کشـاورزی شهرسـتان سـاری از مبارزه شـیمیایی با ملخ در ۱۵۰ هکتار از اراضی کشاورزی مناطق کوهستانی این شهرسـتان خبر داد. به گزارش پایگاه اطلاع رسانی سازمان جهاد کشـاورزی مازندران(مازندپاج)، رضا پورفلاح با اشاره به اینکه کانون یابی مناطق آلوده به آفت ملخ شناسایی و مبارزه شـیمیایی انجام شده اسـت، اظهار کرد: این مناطق در ۱۳۰ هکتار از مراتع کوهسـتانی بخش چهار دانگه و ۲۰ هکتار از مراتع کوهسـتانی بخش دودانگه است که مبارزه شـیمیایی با ملخ در این مناطق انجام شـد. مدیر جهاد کشاورزی شهرستان ساری با بیان اینکه ملخ‌ها از جمله خطرناک‌ترین آفات تمامی محصولات کشـاورزی هستند، گفت: ملخ‌هـا بـه علت تنوع گونه‌ای و تغذیـه‌ای می‌توانند به فرآورده‌های زراعی باغی مراتع و جنگل‌ها خسارت وارد کنند. این مسئول ادامه داد: مهترین عامل در افزایش تعداد ملخ ها و میزان خسارت آن مربوط به تغییرات آب و هوا به خصوص در زمان تخم ریزی این آفت است. پورفلاح خاطرنشان کرد: چنانچه سطح آلودگی محدود یا تراکم پایین باشد استفاده از سم‌پاش‌های دستی و شیوه‌های مبارزه ساده مطلوب‌تر است و اگر آلودگی وسیع و گسترده باشد باید از شیوه‌های استفاده کرد که در حداقل زمان حداکثر سطح آلوده را پوشش دهد. وی با بیان اینکه باید سعی شود که با آفت ملخ در سنین اولیه پوره‌گی مبارزه شـود تا عملیات مبارزه موفقیت‌آمیز و مؤثر باشد، افزود: اسـتفاده از سـم‌پاش‌های «توربولاینر» و ulv پاش برخی از راه‌های سم‌پاشی برای مبارزه با این آفت است.

جذب و استخدام جوانان بومی اولویت اصلی شرکت توسعه نیشکر است



اهـواز: فرج- نشسـت بررسـی وضعیت اشتغال در شهرستان کارون با حضور رییس مجمع نماینـدگان خوزسـتان، مدیرعامل شـرکت توسـعه نیشـکر و صنایع جانبی، فرمانده ناحیه مقاومت بسیج کارون و تعدادی از فعـالان اجتماعـی برگزار شـد. ضرورت توسعه بخش کشاورزی، دامداری و شیلات در شهرسـتان کارون در این نشست رییس مجمع نمایندگان خوزستان گفت: نمایندگان مردم خوزسـتان در مجلس شورای اسلامی برای محرومیت زدایی و کمک به معیشـت مردم تلاش و پیگیری لازم را در دسـتور کار خود قرار داده اند . دکتر سید کریم حسینی با اشاره به ضرورت توسعه بخش کشاورزی، دامداری و شـیلات در شهرسـتان کارون، اظهار داشت: بخش کشـاورزی، دامداری و شیلات از ظرفیت های مهم شهرستان کارون برای اشتغالزایی اسـت که رونق و توسعه در این حوزه ها باید محقق شود. نماینده مردم اهواز در بخش دیگری از سخنان خود تصریح کرد: بومی گزینی در انتصابات و استخدام‌ها از مطالبات اصلی مردم است و نمایندگان مردم در مجلس شورای اسلامی نیز این موضوع را به‌صورت ویژه پیگیری می کنند. در ادامه این نشست، مدیرعامل شرکت توسعه نیشکر و صنایع جانبی اظهار داشت: جذب و استخدام جوانان بومی اولویت اصلی شـرکت توسعه نیشکر اسـت. دکتر عبد علی ناصری با بیان اینکه تولید و اشتغال پایدار از دستاوردهای مهم شرکت توسعه نیشکر اسـت، گفت: از جمله دسـتاوردهای مهم شـرکت توسعه نیشکر علاوه بر تولید و تامین ۴۰ درصد شکر کشور و گام برداشـتن در مسیر خودکفایی، ایجاد اشـتغال و به تبع آن امنیـت پایدار در خوزسـتان اسـت. وی تاکید کـرد: صنعت نیشکر در کل استان خوزستان اشتغالی بالغ بر ۳۵ تا ۴۰ هزار نفر بطور مستقیم و تقریبا به همین میزان اشتغال غیر مستقیم ایجاد کرده است و از این میزان اشـتغال، در مجموع ۲۰ هزار نفر در شرکت توسـعه نیشکر و صنایع جانبی در حال فعالیت می‌باشـند که از این تعداد ۹۹.۶ درصد نیروهای بومی تشـکیل می‌دهند و ۴ صدم درصد دیگـر نیز افرادی هستند که بیش از ۲۰ سال است در شرکت توسعه نیشکر مشغول به کار هستند و دیگر بومی منطقه شـده اند. مدیرعامل شـرکت توسعه نیشـکر و صنایع جانبی تاکید کرد: استراتژی شرکت توسعه نیشکر درخصوص اشـتغال، در اولویت نخسـت تامین نیروی انسانی از مناطق پیرامونی طرح های نیشکر، در اولویت دوم از شـهرهای همجوار و در گام سـوم تامین نیروی انسـانی از کل اسـتان خوزستان می‌باشد. بدون شک این روند هم به لحاظ اقتصادی و هم اجتماعی منافع مردم و شرکت را توامان تامین می کند.

خبر

تحویل ۵۰۵ واحد مسکونی از پروژه جابه جایی مناطق آلوده به نفت مسجد سلیمان

اهـواز : فرج-سرپرسـت معاونت فنـی و اجرایی اداره کل راه و شهرسـازی خوزسـتان از تکمیـل و تحویـل ۵۰۵ واحـد از پـروژه ۱۴۰۰ واحدی کوی ولیعصـر مسجدسـلیمان خبر داد. بهمن شـجاعی اظهار کرد: با توجه به مشکلاتی که مناطق مسکونی آلوده به نفت و گاز مسجدسـلیمان برای شهروندان این مناطـق به وجـود آورده بود، در سـال‌های قبل تصمیم به جابه‌جایی ساکنان این مناطق گرفته شد. وی افزود: به منظور جابه‌جایی ساکنان مناطق آلوده به نفت و گاز مسجدسـلیمان، پروژه ۱۴۰۰ واحدی کوی ولیعصر مسجدسـلیمان اجرایی شد. وی ادامه داد: برای این پـروژه ۵۱ میلیارد تومان اعتبار از محل اعتبارات نفت در نظر گرفته شـده اسـت. سرپرست معاونت فنـی و اجرایـی اداره کل راه و شهرسـازی خوزسـتان در خصوص آخرین وضعیت سـاخت و تحویل این واحدها گفت: تاکنون ۵۰۵ واحد از ۱۴۰۰ واحد پـروژه تحویل داده شـده اسـت و ۴۹۵ واحد دیگر در حال تکمیل اسـت. شجاعی افزود: پیشرفت فیزیکی واحدهای در حال تکمیل، از ۵۰ تا ۹۰ درصد اسـت. ۴۰۰ واحد باقی مانده دیگر ایـن طرح نیز در صورت تامین اعتبار ساخته خواهند شد.

آغاز بارگیری شمش آهن در ایستگاه راه آهن رشت

مدیرکل راه آهن شمال ۲ گفت: نخستین محموله شمش آهن برای حمل به بندرعباس در ایستگاه راه آهن رشت بارگیری شـد. به گزارش ریل‌نیوز ؛ غلامحسین ولـدی در جمـع خبرنـگاران در خصـوص بارگیری نخستین محموله شمش آهن در ایستگاه راه آهن رشت اظهار داشت: حجم کل محموله ۶۰ هزار تن برآورد شده که در پارت اول، تقریبا ۸۰۰ تن شـمش بارگیری شده است. وی افزود: نخستین پارت این محموله توسط ۱۴ واگن لبه کوتاه حمل می شود. مدیرکل راه آهن شمال ۲ ادامه داد: محموله شـمش آهـن متعلق به مجتمع ذوب آهن فولاد خزر گیلان است که به منظور صادرات دریایی به بندرعباس حمل می شود. وی ضمن اشاره به تازه تاسیس بودن راه آهن در استان گیلان، تصریح کرد: از روزهای نخست بهره برداری راه آهن در استان گیلان عملیات تخلیه شمش آهن آغاز شد اما بارگیری این نوع کالا و کالاهای ریل پسند با ایجاد زیرساخت های لازم در ایستگاه آغاز شده است. وی خاطرنشان کرد: حمل ریلی کالاهای تولید شده در استان گیلان و همچنین مواد اولیه مورد نیاز کارخانجات این استان نظر به ارزان بودن این شیوه حمل و نقل در راسـتای منویات مقام معظم رهبری (مد ظله العالی) و تحقق شـعار جهش تولیدامری مهم محسوب می شود.

ذوب آهن اصفهان در اوج دوران فعالیت های زیست محیطی

شـرکت ذوب آهن اصفهـان به عنوان نخسـتین تولیدکننـده فولاد در ایران در راسـتای خط مشـی زیست محیطی و تعهد مدیریت عالی شرکت مبنی بر حفظ و صیانت از محیط زیسـت با صرف هزینه های بسـیار هنگفت اقدام به تعریف و اجـرای پروژه های زیست محیطی در قالب طرح های بازسازی، بهسازی و نوسـازی در بخش های هوا، آب، پسـاب، پسماند و انرژی نموده اسـت که این خود بیانگر اعتقاد راسخ مسئولان شـرکت به مقوله حفاظت از محیط زیست است . نتیجه اجرای برنامه های مذکور ارتقاء شاخص های زیست محیطی شرکت در کلیه بخش های هوا، آب ، پساب ، پسماند و انرژی می باشد. نمونه‌های بارز این اقدامات شامل موارد زیر می باشـد. ۱-۱- اجرا و راه‌اندازی بیش از ۳۶ پروژه زیسـت محیطی با هزینه ای بالغ بـر ۱۷۰۰ میلیارد ریـال و ۵۶/۵ میلیون یورو و تعداد قابل توجهی پروژه دیگر تا انتهای سال ۹۶ ۱-۲- ایجـاد و نگهداری بیـش از ۱۶۵۰۰ هکتار فضای سبز (حدود ۸۴ برابر استانداردهای فضای سبز مربوط به صنایع) ۱-۳- بهره برداری از تعـداد قابل توجهی سیستم های تصفیه هوا شامل (۲۲ الکتروفیلتر، ۷۵ فیلتر کیسه ای، ۳۶ اسـکروبر، ۱۰ سیکلون (خشک، مرطـوب) و ... در خطوط مختلف تولیـد. ۱-۴- بهره برداری از واحدهای تصفیه آب و فاضلاب و شبکه‌های فاضلاب مجزا در سرتاسـر کارخانه شـامل انسانی، بیولوژیکی، صنعتی و همچنین ایجاد تعداد ۱۴ عدد اسـتخرهای ذخیره (کامل ایزوله) جهـت نگهداری پسـاب های تولیدی که در حال حاضر با انجام پروژه های مختلف در حوزه مدیریت آب و پسـاب و کاهش قابل توجه میزان پسـاب تولیدی از تعداد ۱۰ استخر مربوط به پسـاب های صنعتی، تعداد قابل توجهی از آن ها خشک می باشند. با انجام پروژه احداث تصفیه خانه تکمیلی صنعتی این شرکت و بازچرخانی پساب حاصل حوضچه های یادشـده نیز خشـک خواهند شـد. بر پایه نتایج حاصل از اندازه گیـری های انجام گرفته بر روی پسـاب های تولیدی این شرکت کلیه پارامترهای فیزیکی، شیمیایی آن در محدوده مجاز زیست محیطی قرار دارد. ۵-۱- مجموعه پروژه های مقابله با بحران آب (به تعداد ۸ پروژه باهزینه سنگین مالی) به منظور تأمین آب بـرای تولید پایدار کارخانه از محل پسـاب های شـهرهای اطراف (زرین شهر، فولادشـهر، ایمانشـهر و نجف آباد) از جمله تکمیل شـبکه جمع آوری فاضلاب و تصفیـه خانه فاضلاب شهرستان های یاد شـده، ایجاد ایستگاه های پمپاژ و خطوط انتقال پسـاب و احداث تصفیه‌خانه تکمیلی پسـاب صنعتی کارخانه به ظرفیت ۸۵۰ مترمکعب در ساعت به منظور اسـتفاده مجدد در فرآیند تولید و کاهش قابـل توجه برداشـت آب خـام از رودخانه ۶-۱- صرفه جویی ۵۰ درصـدی مصرف آب کارخانه در طی ۱۵ سال گذشته.

روزنامه صبح ایران
کلید
چهارشنبه ۸ مرداد ۱۳۹۹ /شماره ۱۳۷۴ / سال هفتم

خبر

مجید نامجو مطلق:

خودی‌ها از بیرون تمرکز استقلال را برهم زده‌اند

مربی تیم فوتبال استقلال تاکید کرد فشاری که به این تیم وارد می شود توسط خودی هایی است که بیرون تیم هستند.

مجید نامجو مطلق پس از برتری شامگاه دوشنبه استقلال برابر پارس جنوبی در مورد این پیروزی گفت: خوشحالم که در شرایطی حساس توانستیم سه امتیاز را بگیریم و به رده دوم جدول صعود کنیم. این سه امتیاز حیاتی به ما کمک کرد از نظر روحی شرایط خوبی داشته باشیم.

وی با انتقاد از روندی که بر شرایط تیم حاکم است گفت: فشاری که از بیرون توسط خودی ها به تیم وارد می شود تمرکز بازیکنان را برهم زده است. انتظار ما از خودی ها این است که در این مقطع حساس کمک حال ما باشند و حمایت کنند تا بتوانیم به موفقیت برسیم.

نامجومطلق ادامه داد: استقلال فوتبال خوبی را به نمایش می گذارد و مدرن بازی می کند. نیاز به آرامش بیشتر داریم تا بتوانیم شرایط بهتری را داشته باشیم.

بیرانوند زندگی را برای رونالدو دشوار کرد

یک سایت بلژیکی از علیرضا بیرانوند دروازه‌بان جدید تیم فوتبال آنتورپ به عنوان مردی یاد کرد که زندگی را برای کریستیانو رونالدو دشوار ساخت.

بلژیک در گزارشی به آخرین وضعیت علیرضا بیرانوند در تیم آنتورپ پرداخت و عنوان کرد آنتورپ مردی را به خدمت گرفته است که زندگی را برای رونالدو دشوار کرد. این سایت نوشت:آنتورپ یک خرید عالی انجام داد. علیرضا بیرانوند دروازه‌بان ایرانی که مدتی در کشور (بلژیک) است و به زودی قرارداد سه ساله را امضا می‌کند. جهان فوتبال علیرضا بیرانوند را در جام جهانی ۲۰۱۸ روسیه ملاقات کرد.

ایران در گروه دشواری با حضور اسپانیا، پرتغال و مراکش بود اما فراتر از انتظار عمل کرد. بیرانوند در این جام جهانی فقط دو گل در سه مسابقه دریافت کرد. ایران به مرحله بعدی صعود نکرد ولی چهار امتیاز کسب کرد. در بازی آخر با پرتغال، بیرانوند چند بار تلاش‌های کریستیانو رونالدو را متوقف کرد

بیرانوند حالا باید با ژان بوتز در آنتورپ رقابت کند؛ دروازه‌بان فرانسوی که از تیم موسکرون به آنتورپ آمد و هنوز از حضورش در ترکیب اصلی مطمئن نیست. همچنین داور ماتیاس کُروات هم در تیم حضور دارد که در فینال حذفی به میدان می‌رود.

این سایت همچنین از مخاطبان خود سئوال کرده است که از بین سه دروازه‌بان فعلی آنتورپ، کدام یک می‌تواند در ترکیب اصلی قرار بگیرد.

هیچ گزینه‌ای مدنظر نیست؛

سایه بلاتکلیفی بر شمشیربازی بانوان

هفت ماه است که فدراسیون شمشیربازی بدون نایب رئیس بانوان اداره می‌شود و تا به امروز حرکتی برای رفع این بلاتکلیفی در شمشیربازی بانوان انجام نشده است.

کرونا و فراگیری این ویروس باعث رکود فعالیت ها و برنامه ها در تمام فدراسیون ها شده و در کل ورزش را به حالت نیمه تعلیق درآورده اما به نظر می‌رسد این موضوع در برخی فدراسیون ها مثل «سپر»ی شده است برای مخفی کردن پرونده های به جامانده از دوران قبل کرونا و کوتاهی در به سرانجام رساندن آنها. از جمله این پرونده ها، به فدراسیون شمشیربازی مربوط می شود و بخش بانوان این فدراسیون که به دلیل نداشتن نایب رئیس، بلاتکلیف و بی برنامه‌تر از همیشه شده است. شهناز کرود نایب رئیس فدراسیون شمشیربازی بود البته تا سال گذشته که اعلام استعفا کرد و بعد از ۵ سال عطای این پست و دردسرهایش را به لقایش بخشید؛ کرود که سال ۹۲ به جای زهره کردگاری - همسر مرحوم بهرام شفیع - مسئولیت مدیریت شمشیربازی بانوان را بر عهده گرفت آبان ماه سال گذشته در اعتراض به کم کاری ها و بی توجهی ها نسبت به برنامه‌ریزی‌ها و تصمیماتش - برای اجرایی شدن - اعلام کناره گیری کرد و جالب اینکه ریاست فدراسیون هم خیلی سریع و بدون هیچ تلاشی برای تغییر این تصمیم، آن را پذیرفت.

از زمان فراگیری کرونا هم شمشیربازی بانوان به طور کامل محو شد و بر خلاف خیلی دیگر از رشته ها، هیچ خبری از این رشته و بانوان ورزشکارانش نیست چراکه هیچ مسئول مستقیمی حضور ندارد که پیگیر مطالبات و برنامه های آنها باشد.

این در حالی است که کرونا اگر امکان برگزاری اردو و مسابقه را از مدیران ورزشی گرفته اما در مقابل این فرصتی را به آنها داده تا حداقل به برخی کارهای عقب مانده رسیدگی کرده و بدون دغدغه پیگیری لازم برای اتخاذ بهترین تصمیم در مورد آنها را انجام دهند با این حال اما در فدراسیون شمشیربازی صحبتی از انتخاب نایب رئیس جدید بانوان نیست.

البته در دوره ای هم که فدراسیون شمشیربازی بی بهره از حضور نایب رئیس بانوان نبود، با وجود برنامه ریزی های گسترده و پیش بینی اردو ها و اعزام ها برای بخش بانوان، انتقاداتی متوجه این بخش بود به خصوص که تمرکز اصلی بر روی اسلحه سابر بانوان بود که اتفاقا دختر رئیس فدراسیون هم ملی پوش آن به حساب می‌آمد. به هر حال اما به صورت لفظی و ظاهری هم که شده، شمشیربازی بانوان برای خود مسئول مستقیمی داشت که بار دغدغه آنها را بیشتر از هرکسی به دوش می کشید اما هفت ماه است بانوان شمشیرباز نه چنین مسئولی دارند و نه برنامه ای که به امید آن دوره کرونا و محدودیت هایش را سپری کنند.



قرارگاه های کوهستانی رودبارک و وندار‌بن تعطیل شد

باتوجه به شیوع موج دوم کرونا، قرارگاه‌های کوهستانی رودبارک و وندار‌بن هیچ‌گونه خدماتی به کوه‌نوردان نخواهند داد.

باتوجه به شیوع موج دوم ویروس کرونا فدراسیون کوهنوردی در اطلاعیه‌ای اعلام کرد: نظر به اعلام و درخواست فرمانداری شهرستان کلاردشت، به آگاهی می‌رساند؛ با توجه به شیوع و گسترش مجدد بیماری کرونا، تا اطلاع ثانوی قرارگاه‌های کوهستانی رودبارک و وندار‌بن از ارائه هرگونه خدماتی به کوه‌نوردان گرامی معذور است. با توجه به توصیه پزشکان برای ماندن در خانه به نظر می‌رسد هنوز هم شاهد صعودهای غیر ضروری از سوی کوهنوردان هستیم. هفته‌ی گذشته ستاد حوادث کوهستان روزهای شلوغی را داشت که همین بیانگر توجه نکردن کوهنوردان و گروه‌های کوهنوردی به شیوع کرونا و خطرات ناشی از آن است.



پیشکسوت آبی پوشان

استقلال روزی قهرمانی را از دست داد که استراماچونی از تهران رفت

پیشکسوت آبی پوشان گفت: استقلال امروز و دیروز قهرمانی این فصل را از دست نداد. آنها روزی قهرمانی را از دست دادند که استراماچونی از تهران رفت.

رضا رجبی اظهار داشت: استقلال آن روزی قهرمانی لیگ را از دست داد که استراماچونی به هر دلیلی از این تیم رفت. آن روز کاملا مشخص بود که این تیم نه قرار است قهرمان شود، نه در این فصل قهرمان می‌شود. به عنوان فردی که سرد و گرم این فوتبال را چشیده و کمی هم از مسائل آن مطلع است، همان روز گفتم امسال هم قهرمانی را از دست دادیم، چون قرار نبود قهرمان شویم و استراماچونی داشت بازی را عوض می کرد. برای همین ترتیب رفتنش از استقلال داده شد. آن هم با آن داستانی که درست کردند.

وی اضافه کرد: چه کسی می‌تواند منکر شود که اگر استراماچونی را از استقلال فراری نمی‌دادند این تیم با اختلاف زیاد قهرمان می‌شد؟ آبی ها با استرا از فوتبال ایران فراتر رفتند و برای همین ترمز آنها کشیده شد.

پیشکسوت آبی پوشان گفت: متاسفم از این که این مطلب را می‌گویم اما شرایط رقابت برای همه تیم‌ها یکسان نیست و آنهایی که سکان فوتبال ایران را در دست دارند جاده را برای بعضی از تیم‌ها صاف می‌کنند. در همین فصل دیدیم چند تیم که می‌توانستند مدعی قهرمانی باشند هر کدام چطور تضعیف شدند. همه تیم ها تضعیف شدند و تنها یک تیم تقویت شد.

رجبی تصریح کرد: مثلا به هر دلیلی سرمربی شهر خودرو و سرمربی استقلال از تیم‌هایشان جدا شدند و تمرکز سرمربی سپاهان هم در همان مقطع به بهانه تیم ملی گرفته شد تا در یک مقطع حساس، ۳ تیم مدعی ضربه بخورند و امتیازات مهمی از دست بدهند. البته من در این مقال تنها در باره استقلال صحبت می‌کنم چون مسائل این تیم به من ارتباط پیدا می‌کند.

کاپیتان پیشین آبی پوشان در خصوص فرهاد مجیدی گفت: به مصاحبه‌های قبلی خودم رجوع می‌کنم که در همان روزهای نخست حضور مجیدی امروز را پیش بینی کرده بودم. مجیدی هم به اعتقاد من به سرنوشت منصوریان در استقلال دچار شد. استقلال همیشه نسبت به فرزندان خودش تا این حد بی رحم است و اینچنین فرزندانش را بی رحمانه می بلعد. مگر آن که فرزندانش آنقدر در بحث مربیگری قوی شده باشند که بتوانند از پس حاشیه‌های آن بر بیایند.

وی بیان داشت: مجیدی از سرمایه‌های استقلال است و منِ پیشکسوت نگران این سرمایه‌ها هستم. روزی که ما می‌گفتیم نباید سرمایه سوزی کنیم و اجازه ندهیم آنهایی که آینده مربیگری کشور هستند اینطور در استقلال سرخورده شوند، به خاطر همین روزها بود.

رجبی گفت: تازه این را بگویم که مجیدی بسیار خوش شانس است که بازیها بدون تماشاگر برگزار می‌شود وگرنه سکوها هم به یک معضل تبدیل می شد و التهاب روی سکوها همین اندک تمرکز را هم از کادر فنی می گرفت و نتایج از این هم ضعیف تر می‌شد.

مدافع استقلال در دهه ۶۰ بیان داشت: صحبتهای من ارتباطی به جایگاه جدولی تیم ندارد و حتی اگر در بهترین جایگاه هم بودیم این صحبتها را مطرح می‌کردم چون روند تیم و نحوه بازی و کیفیت فنی مطلوب و راضی کننده نیست. این صحبتها را مطرح می‌کنم چون نسبت به این تیم احساس مسئولیت می‌کنم و باید برای آینده آن نگران باشم.

وی با اشاره به صحبتهای مدیرعامل استقلال و کهکشانی کردن تیم برای فصل آینده گفت: نمی‌توانم این صحبتها را بپذیرم چون می‌گویم تیم ما امسال و در همه سالهای گذشته هم کهکشانی بوده و یا لااقل از خیلی از تیم‌های دیگر پر مهره تر بوده است. همین امسال مگر تیم ما کم ستاره و فوق ستاره داشت؟ مشکل استقلال نداشتن بازیکنان کهکشانی نیست، مشکل ما این است که تفکر قهرمانی بر آن حاکم نیست. مشکل ما این است که زورمان به آنهایی که دوست ندارند استقلال قهرمان شود نمی‌رسد. وگرنه در همین نیم فصل که تیم کهکشانی ما فراتر از ایران و آسیا فوتبال بازی می‌کرد و نتیجه می‌گرفت، حفظ می‌شد.

رجبی گفت: به این اسامی نگاه کنید؛ حسین حسینی، وریا غفوری، روزبه چشمی، عارف غلامی، سیاوش یزدانی، علی کریمی، فرشید باقری، مسعود ریگی، فرشید اسماعیلی، دیاباته، میلیچ، قائدی، ارسلان مطهری و... مگر می‌شود این همه ستاره در یک تیم باشد و آن تیم کهکشانی نباشد؟ از این کهکشانی تر هم می‌شود مگر؟ اما همانطور که گفتم باید تفکرات کهکشانی به تیم حاکم شود و از آن مهمتر توان حفظ تفکرات کهکشانی هم فراهم باشد. وگرنه با این شرایط تا سالهای سال هم دست ما به قهرمانی نخواهد رسید.

بازیکن پیشین تیم فوتبال استقلال:

تیم‌های لیگ برتری فوتبال هیچ تاکتیکی ندارند



بازیکن پیشین تیم فوتبال استقلال گفت: بعد از تعطیلات اخیر، نتایج بازی‌های لیگ برتر به کمک شانس و اقبال رقم می‌خورد.

علی موسوی بازیکن پیشین تیم‌فوتبال‌استقلال تهران درخصوص وضعیت این روزهای این تیم اظهار داشت: تیم‌های لیگ برتری چند ماهی را استراحت کرده بودند و شرایط استقلال هم مثل آن‌ها است. بعد از تعطیلات اخیر خیلی از تیم‌ها بدون بدنسازی وارد بازی‌ها شدند تا هر چه سریع‌تر مسابقات لیگ امسال تمام شود و هیچ تیمی نمی‌تواند با استفاده از تاکتیک به هدفش برسد.

تیم‌های لیگ برتری هیچ تاکتیکی ندارند

موسوی ادامه داد: ۳ یا ۴ تیم در حال حاضر برای سهمیه رقابت‌های لیگ قهرمانان آسیا تلاش می‌کنند. اما فکر می‌کنم اتفاقات فوتبالی که براساس تاکتیک باید طراحی شود، در نتایج تاثیری ندارد و تیم‌ها براساس شانس می‌توانند به موفقیت برسند. تیم‌های حاضر در لیگ نه بدنسازی خوبی انجام داده بودند و نه تاکتیک مناسبی را در بازی‌ها به نمایش می‌گذارند. فقط دور هم جمع شده‌اند تا بازی‌ها به پایان برسد.

نشان دادیم که توانایی همکاری با خارجی‌ها را نداریم

موسوی درباره شایعات بازگشت آندره آ استراماچونی به استقلال گفت: اگر قرار به آمدن استراماچونی باشد، یعنی باید او بیاید و دوباره از اول همه چیز را بکوبد و از نو همه چیز را بسازد. او همچنان از استقلال طلبکار است. در این سال‌ها نشان دادیم که نمی‌توانیم بازیکن یا مربی خارجی را نگه داریم. آن‌ها تمایل دارند که طبق عرف دنیا مبالغ قراردادشان را سر موقع دریافت کنند. این مسائل، موارد ابتدایی در فوتبال دنیا است. اما در ایران وقتی می‌خواهیم از بازیکن و مربی خارجی استفاده کنیم، آنقدر اعصاب او را خراب می‌کنیم که اصل فوتبال فراموش می‌شود.

استراماچونی در بهترین شرایط از استقلال رفت

بازیکن پیشین استقلال گفت: اگر می‌خواهیم استراماچونی یا هر مربی خارجی را بیاوریم ابتدا باید پول او را فراهم، سپس اقدام به عقد قرارداد کنیم. استراماچونی در بهترین شرایط استقلال را رها کرد و رفت. حالا خیلی سخت است که بخواهیم دوباره از چنین فردی استفاده کنیم. شرایط ما در فوتبال ایران خیلی حرفه‌ای نیست و فضای مناسبی را برای خارجی‌ها فراهم نمی‌کنیم.

مدافع پرسپولیس:

جام‌ها مهمتر از اعداد هستند



مدافع تیم فوتبال پرسپولیس گفت: ما برای جام جنگیدیم و باز هم برای رسیدن به آن تلاش خود را ادامه می دهیم؛چیزی مهم تر از این وجود ندارد.

محمد حسین کنعانی‌زادگان با اشاره به کری خوانی های به وجود آمده در فضای مجازی راجع به چهارمین قهرمانی متوالی پرسپولیس در لیگ برتر، وضعیت این تیم برای ادامه بازی های فصل جاری و همچنین شرایط خود گفتگویی را انجام داده است که در پی می خوانید:

حالا خیالم راحت‌تر از گذشته است

مدافع پرسپولیس که در بیشتر بازی های فصل جاری به عنوان بازیکن اصلی در قلب خط دفاع این تیم حضور داشت درباره قهرمانی این تیم گفت که واقعاً خوشحالم که به یکی از اهداف فردی و تیمی با پرسپولیس رسیدم. از صمیم قلبم برای جایگاهی که بار دیگر برای هواداران رقم زدیم خوشحالم و می خواهم به طرفداران تیم اعلام کنم که جایشان در جشن قهرمانی واقعاً خالی بود.

وی ادامه داد: وقتی پرسپولیس را انتخاب کردم حرف های زیادی زده شد اما مرور زمان و در نهایت کسب جام قهرمانی باعث شد تا خوشبختانه به آنچه که در کنار پرسپولیس می خواستم برسم و گام کوچکی برای شاد کردن دل هواداران بردارم. حالا خیالم راحت تر از قبل است و همراه با سایر بازیکنان برای اهداف بعدی تلاش می کنیم.

جام ها مهم تر از اعداد هستند

کنعانی زادگان در خصوص کری هایی که بابت چهار قهرمانی این تیم در فضای مجازی افتاده است افزود: به هر حال چنین چیزهایی طبیعی است و وقتی هواداران یک تیم قهرمان بی چون و چرا می شوند باید هم خوشحالی کنند. تمام تیم تلاش کردند تا هواداران حالا شاد باشند.

وی ادامه داد: ما برای جام جنگیدیم و باز هم برای رسیدن به آن تلاش خود را ادامه می دهیم. چیزی مهم تر از این وجود ندارد. اعداد با جام ها می آیند و مهم تر از اینها قهرمانی های است که کسب می کنیم. تاریخ باشگاه پرسپولیس پر افتخار است و هوادارانش همیشه به ان می بالند. الان هم ما بازیکنان وظیفه داریم از اسم پرسپولیس به خوبی محافظت کنیم که امیدوارم این روند ادامه داشته باشد.

از افضل تا بی غم؛

شمسایی دهمین سرمربی تاریخ گیتی پسند

وحید شمسایی بعد از دو سال به لیگ برتر فوتسال بازگشت؛ آنهم به تیمی که سه سال است به عنوان قهرمانی نرسیده و حالا با دهمین سرمربی تاریخ خود به دنبال شکستن این طلسم است.

وحید شمسایی چند روز گذشته به عنوان سرمربی جدید تیم فوتسال گیتی پسند انتخاب و معرفی شد. شمسایی اعلام کرده به عنوان سرمربی و بازیکن در تیم گیتی پسند فعالیت خواهد کرد؛ همان رویه ای که در تیم های دبیری تبریز و تاسیسات دریایی در پیش گرفت و حاصل آن سه جام قهرمانی در لیگ برتر و یک قهرمانی در جام باشگاه های آسیا بود.

شمسایی در سال ۱۳۹۲ کارش را به عنوان سرمربی - بازیکن در تیم دبیری آغاز کرد و همان سال بالاتر از گیتی پسند و حفاری به عنوان قهرمانی رسید. وی سپس به تیم تاسیسات دریایی رفت و در فصل ۱۳۹۳ با این تیم عنوان قهرمانی خود را تکرار کرد. فصل بعد یعنی در سال ۱۳۹۴، شمسایی با تاسیسات ابتدا در مسابقات جام باشگاه های آسیا قهرمان شد و سپس برای دومین بار با این تیم کاپ قهرمانی را در لیگ برتر بالای سر برد.

شرایط تیم تاسیسات بعد از سال ۱۳۹۴ به هم ریخت و با توجه به مشکلات مالی و جدایی بعضی از بازیکنان، این تیم در سال ۱۳۹۵ به عنوان پنجم و در سال ۱۳۹۶ به عنوان دومی لیگ رسید و در نهایت تاسیسات با نظر مدیرانش، منحل شد.

شمسایی بعد از انحلال تاسیسات در سال های ۱۳۹۷ و ۱۳۹۸ مربیگری نکرد و حالا با گذشت دو سال، مجددا به سطح اول فوتسال ایران بازگشته است.

از سوی دیگر تیم گیتی پسند در سه فصل اخیر در لیگ برتر در رقابت با مس سونگون، جام قهرمانی را واگذار کرده است. گیتی آخرین بار در فصل ۱۳۹۵ طعم قهرمانی را چشید و بعد از آن مس سونگون برای سه سال پیاپی عرصه را بر این تیم اصفهانی تنگ کرد.

حسین افضلی، سیدمحمد ناظم الشریعه، سیدمهدی ابطحی، علیرضا افضل، رضا لک، محمد کشاورز، محمود خوراکچی، حسین شمس و حمید بی غم مربیان تیم گیتی پسند در تاریخ این باشگاه بوده اند. البته نفراتی مثل لک و افضل بیش از یک بار روی نیمکت گیتی پسند نشسته اند. شمسایی دهمین مربی تیم گیتی پسند محسوب می شود و با سابقه سه قهرمانی در لیگ (با تیم های دبیری و تاسیسات) و یک قهرمانی در آسیا، امیدوار است طلسم سه ساله قهرمانی مس را بشکند. گفته می شود مس بودجه مناسبی را برای بستن تیم فصل بعد در نظر گرفته است و قصد دارد با قدرت در مسابقات جام باشگاه های آسیا و لیگ برتر شرکت کند. از سوی دیگر گیتی پسند نشان داده با انتخاب شمسایی به چیزی جز قهرمانی در لیگ و حضور آبرومند در مسابقات بین قاره ای فکر نمی کند. باید دید روند جذب بازیکن گیتی پسند و مس به چه شکلی پیش می رود؛ دو تیمی که به نظر می رسد باید آنها را از همین حالا دو مدعی اصلی قهرمانی دانست.

دریچه

سرمربی سابق تیم فوتسال گیتی پسند:

صادقانه در گیتی پسند کار کردم

سرمربی سابق تیم فوتسال گیتی پسند گفت: برای وحید شمسایی سرمربی جدید این تیم آرزوی موفقیت می کنم.

حمید بی غم که فصل گذشته هدایت تیم فوتسال گیتی پسند را در لیگ برتر فوتسال بر عهده داشت و با این تیم به عنوان نایب قهرمانی رسید، در این مورد به خبرنگار مهر گفت: من یک سال صادقانه در گیتی پسند کار کردم و تمام زندگی ام را برای این تیم گذاشتم. کوچکترین حاشیه ای هم در گیتی نداشتیم. متاسفانه در فینال هم روی اتفاقات فوتسال بازی را واگذار کردیم.

وی افزود: باشگاه تصمیم گرفت که برای فصل بعد سرمربی دیگری را انتخاب کند. برای گیتی پسند و وحید شمسایی اسطوره فوتسال ایران آرزوی موفقیت می کنم.

این مربی فوتسال ایران در پایان درباره وضعیتش برای فصل آینده هم گفت: مسئولان یک باشگاه با من برای فصل بعد صحبت کرده اند ولی هنوز جواب دقیقی نداده ام. من جایی کار می کنم که بین مدیر و سرمربی تعامل باشد و مدیر پشت مربی باشد. مهمترین اصل مربیگری در ایران همین است.

عذرخواهی شبکه یک از «پرسپولیس»

روابط عمومی شبکه سیما در خصوص اتفاق پیش آمده در برنامه امروز «صبح بخیر ایران» از طرفداران پرسپولیس پوزش و دلجویی کرد.

متن پیام روابط عمومی شبکه یک سیما بدین شرح است:

با تبریک چهارمین قهرمانی پیاپی تیم فوتبال پرسپولیس به کادر حرفه‌ای و هواداران پرشور این تیم بزرگ به آگاهی می‌رساند شبکه یک سیما که شعارش شبکه هر ایرانی است خود را متعلق به تمامی مردم شریف ایران می‌داند. اخلاق و رفتار محترمانه سرلوحه تمامی برنامه سازان این شبکه است. اتفاق رخ داده در برنامه صبحگاهی برخلاف دیدگاه شبکه و صرفا اشتباه شخصی مجری برنامه بوده است و با وجود عذرخواهی مجری، بلافاصله بعداز بیان آن به مجری و گروه برنامه ساز تذکر جدی داده شده است .

روابط عمومی شبکه یک سیما به دلیل این اتفاق نادرست توسط مجری برنامه صبحگاهی، از هواداران و بازیکنان باشگاه بزرگ پرسپولیس پوزش و دلجویی می کند.

در برنامه «صبح بخیر ایران» مجری برنامه با ورود به اظهانظرهای هواداری، قهرمانی پرسپولیس در لیگ برتر را به دخالت وزیر ورزش در این نتایج مربوط دانست که پس از این اظهارنظر باشگاه پرسپولیس اعلام کرد تا زمان عذرخواهی صداوسیما این باشگاه هیچ‌گونه همکاری با صداوسیما نخواهد داشت.

مجمع عمومی فدراسیون اسکی برگزار شد

مجمع عمومی و سالیانه فدراسیون اسکی به صورت آنلاین برگزار شد.

مجمع عمومی و سالیانه فدراسیون اسکی، به صورت آنلاین برگزار شد. در این مجمع فعالیت‌های سال ۹۸ فدراسیون مورد بررسی قرار گرفت و برنامه‌های سال ۹۹ نیز مرور شد و اعضای مجمع به آن رای موافق دادند. همچنین گزارش حسابرس مستقل و بازرس فدراسیون در مجمع قرائت شد.

از طرفی روسای هیات‌های استانی، نماینده داوران و نماینده ورزشکاران نیز به بیان نقطه نظرات خود پرداختند.

عبدی افتخاری، رئیس فدراسیون اسکی دراین مجمع گفت: در سال ۹۸ تا پیش از شیوع ویروس کرونا و تعطیلی پیست‌های اسکی تقریباً تمامی برنامه‌های خود را انجام دادیم. متاسفانه با شیوع ویروس کرونا دو ماه ارزشمند را برای فعالیت اسکی از دست دادیم و اگر شرایط برای برگزاری تمرینات و مسابقات فراهم باشد سعی می‌کنیم عقب افتادگی سال گذشته را جبران کنیم. او افزود: سال گذشته رویدادهای مهمی را داشتیم که از جمله آنها می توان به المپیک زمستانی جوانان و جام جهانی اسکی روی چمن اشاره کرد که ورزشکاران ایران توانستند به چندین مدال ارزشمند در مسابقات جام جهانی اسکی چمن دست یابند. علاوه بر این بخش عمده ای از فعالیت‌های فدراسیون اسکی سرمایه‌گذاری بر روی رده سنی پایه و استعدادیابی است.

افتخاری گفت: سال گذشته نیز به هیأت‌های اسکی سراسر کشور لوازم و تجهیزات ارسال کردیم و شاهد فعالیت بسیار خوبی در اسکی سراسر کشور هستیم. امسال برای اسکی کشور سال بسیار مهمی است و با توجه به در پیش بودن مسابقات قهرمانی جهان و فاصله یک ساله تا المپیک زمستانی، باید تمامی توان خود را برای امسال به کار ببندیم.

کلید
روزنامه صبح ایران

صاحب امتیاز: موسسه بین المللی فرهنگی، هنری و آموزشی راه امام (ره)
مدیرعامل و مدیرمسئول: دکتر حسن محبتی
زیر نظر شورای سردبیری
مدیر هنری: حسین کریمی صفحه آرا: اسکندر معصومی
تحریریه: مونا ربیعیان- مهرداد ابوالحسنی
سازمان آگهی شهرستان‌ها: ۶۶۵۶۷۷۶۷ - ۰۲۱

دفتر مرکزی: خیابان شریعتی، بالاتر از پل سیدخندان، خیابان مجتبایی
پلاک ۶، واحد ۶، تلفن: ۲۲۸۵۲۳۸۶ - ۲۲۸۵۹۴۹۵ - ۰۲۱
چاپ: چاپخانه کار و کارگر همزمان: یزد و مشهد

مرامنامه اخلاق حرفه‌ای: http://keliddaily.ir/manifesto/
@kelid www.eshterak.ir
kelid Daily keliddaily.ir info@keliddaily.ir
http://telegram.me/pishkhaan_popuiar

اقتصادی -سیاسی -اجتماعی -فرهنگی -ورزشی -چهارشنبه ۸ مرداد ۱۳۹۹ /شماره ۱۳۷۴ / سال هفتم

خبر

سریال «بوم و بانو» در مسیر تصویربرداری

تهیه‌کننده مجموعه تلویزیونی «بوم و بانو» خبر توقف تصویربرداری مجموعه تلویزیونی «بوم و بانو» را تکذیب کرد.

آرمان زرین‌کوب درباره خبر توقف تصویربرداری مجموعه تلویزیونی «بوم و بانو»، گفت: روز گذشته خبری توسط یکی از خبرگزاری‌ها منتشر شد که پروژه متوقف است؛ این خبر کذب است. ما برای رساندن پروژه به زمان پخش (ماه محرم) دو گروه کارگردانی گذاشتیم که به دلیل شرایط مالی توان همکاری با گروه دوم را نداریم.

تهیه‌کننده مجموعه تلویزیونی بوم و بانو، افزود: این بدین معنی نیست که کل پروژه متوقف است. متاسفم که می‌گویم ما با مشکلات مالی مواجه هستیم و منکر این نمی‌توان بود اما همچنان در حال تصویربرداری پروژه هستیم و فعلا با همکاری گروه کار می‌کنیم. البته تا چه زمانی امکان این نوع فعالیت برای همکارانم هست، نمی‌دانم.

مسعود رایگان، بهنام تشکر، مهدی احمدی، دیبا زاهدی، ساغر قناعت و... از بازیگران این مجموعه تلویزیونی هستند. که برای پخش در ایام محرم آماده می‌شود.

بوم و بانو همکاری جدید سعید سلطانی به عنوان کارگردان و آرمان زرین‌کوب در جایگاه تهیه‌کننده پس از سریال پرمخاطب ستایش است.

در خلاصه داستان بوم و بانو آمده است: در ایامی که عشق رهروان محرم به مسلخ برده می‌شود و شورشان به یغما می‌رود، عشقی بی‌آلایش سر بر می‌آورد که در دل طوفان بلایای زمانه به ابتلا کشیده می‌شود و در سایه تزویر و فریب بدخواهان تا مرز نابودی می رود اما در واپسین لحظات چون سیمرغی از میان خاکستر برمی خیزد...

فیلم کوتاه «چشمه‌لال» به پایان فیلمبرداری رسید

فیلمبرداری درامی وهم آلود «چشمه لال» به تهیه‌کنندگی خشایار سپهری در چالوس به پایان رسید.

فیلمبرداری فیلم کوتاه «چشمه لال» به کارگردانی پرستو آزاد پس از چندین جلسه فیلمبرداری در تهران و لوکیشن‌های سخت در اطراف چالوس به پایان رسید.

در خلاصه داستان این فیلم کوتاه آمده است: مگه من چیکار کردم که می‌خواید منو ببرید دادگاه آقای...؟

در این فیلم لیدا خیل‌نژاد، یحیی نوری، خشایار سپهری و حسین احمدوند به ایفای نقش پرداخته‌اند.

تدوین «چشمه لال» توسط مبین نامور آغاز شده و ادامه پس تولید با صداگذاری محمدعلی درگاهی و اصلاح رنگ پژمان فرهادی به پایان خواهد رسید.

«چشمه لال» درامی وهم آلود است که فیلمنامه آن توسط خشایار سپهری نوشته شده است.

خشایار سپهری که تهیه کنندگی «چشمه لال» را بر عهده دارد سابقه کارگردانی و نویسندگی فیلم «خاز» و کارگردانی فیلم کوتاه «آتش اگر می‌دانست» که حضور موفق در جشنواره cim sueca اسپانیا داشت را بر عهده داشته است.

دیگر عوامل این فیلم کوتاه عبارتند از؛ مدیر فیلمبرداری: امین خرسندی، صدابرداری: حسین رحیم پور، طراح گریم: فتانه بختیاری، تدوین: مبین نامور، مجری طرح: حسین احمدوند، مدیرتولید: اصغر غفاری، منشی صحنه: فریدخت فخار.

واکنش تهیه‌کننده فیلم محمدامین کریم‌پور به حواشی صدور یک مجوز

تهیه‌کننده فیلمی به کارگردانی محمدامین کریم‌پور چهره‌ای که بیشتر با کلیپ‌های اینستاگرامی‌اش شناخته می‌شود به حواشی و انتقادها نسبت به دریافت پروانه کارگردانی او واکنش نشان داد.

رضا کریمی نویسنده تهیه کننده و کارگردان سینما که تهیه‌کنندگی فیلم «حکم تجدیدنظر» به کارگردانی محمدامین کریم‌پور را بر عهده گرفته است طی یادداشتی با عنوان «یک اتفاق ساده» به حواشی رخ داده پیرامون صدور پروانه ساخت برای این فیلمساز جوان واکنش نشان داد.

متن این یادداشت به شرح زیر است:

«یک اتفاق ساده

اینکه جوانی قصد دارد فیلم اولش را بسازد اتفاق ساده‌ای است مثل ده‌ها فیلم اولی در سال که با داشتن شرایط لازم و طی کردن مراحل قانونی فیلم می‌سازند.

محمدامین کریم‌پور در چند فیلم کارآموزی کرده، آموزش‌های لازم سینمایی دیده، چند فیلم کوتاه با موضوعات اجتماعی ساخته که مورد تایید اعضای شورای پروانه ساخت قرار گرفته است. نکته مهم اینکه ایشان بر خلاف تصور، تصمیم به ساخت یک قصه اجتماعی و کاملاً جدی بر اساس طرح مشترکی از خودشان و حسین سلیمانی به عنوان فیلم اول داشتند و از من خواستند که فیلمنامه‌اش را بنویسم، و فیلمنامه متفاوتی نوشته شد که در ادامه من را هم برای تهیه‌کنندگی کار ترغیب کرد.

یک قصه شهری ساده و یک برآورد کم هزینه که زمان محدودی هم برای فیلمبرداری نیاز دارد و از طرفی بخش عمده سرمایه نیز فراهم شده است.

این مجموعه شرایط برای یک فیلمساز اول ممکن است به سختی و یا به راحتی مهیا شود اما به هر حال برای محمدامین کریم‌پور فراهم شد. فراموش نکنیم این جوان هم مثل هر انسان دیگری حق کار یا انتخاب مسیر تازه را برای خود دارد. پس بهتر است منتظر باشیم تا فیلم ساخته شود و آن را ببینیم و بعد قضاوت کنیم.»

افتتاح اولین سالن روباز تئاتر با یاد هما روستا

اولین سالن تخصصی روباز اجرای تئاتر و کنسرت با ظرفیت ۶۰۰ خودرو با سرمایه گذاری گروه هنری و موسسه تجربه هنر نمایش با یاد زنده‌نام هما روستا بازیگر فقیر تئاتر، سینما و تلویزیون به نام «هما» ساخته شد.



اولین سالن تخصصی روباز برای اجرای تئاتر و کنسرت به نام زنده‌یاد هما روستا بازیگر نام‌آشنای تئاتر، سینما و تلویزیون نامگذاری شده است. این سالن به سیستم تخصصی صدا، نور و ال ای دی‌هایی وسیع تجهیز شده است و دارای صحنه‌ای مسقف به ارتفاع ۱۲ متر، در ابعاد ۵۰۰ مترمربع می باشد تا امکان اجراهایی زنده و با کیفیت، جهت تئاتر و کنسرت فراهم شود.

ایده ساخت این سالن در دوران تعطیلی سالن‌های تئاتر و موسیقی به دلیل شیوع گسترده ویروس کرونا توسط همایون غنی‌زاده ارائه و طراحی شده است تا از این طریق هم بخشی از فعالیت‌های هنری دوباره به حیات خود ادامه دهند و هم مخاطبان از این مکان با رعایت شیوه‌نامه‌های بهداشتی بتوانند استفاده کنند. فاز اول این طرح و استقرار سالن هما روستا در شهر آفتاب است که ۲ ماه از مراحل ساخت خود را پشت گذاشته است و به زودی افتتاح می‌شود و مدیریت پروژه به عهده محمد قدس است. ظرفیت سالن فوق در زمان اجرای تئاتر یا کنسرت با ماشین حداکثر ۶۰۰ خودرو بوده و در مجموع می تواند پذیرای ۲۰۰۰ نفر در هر رویداد هنری باشد.

نازنین گودرزی مدیر اجرایی، محمد جابری مدیر فنی و امیرحسین بزرگ‌زادگان به عنوان مدیر تبلیغات سالن هما مشغول به فعالیت هستند. هما روستا سال ۱۳۲۳ خورشیدی در تهران به دنیا آمد. وی مدرک فوق لیسانس خود را از دانشکده هنرهای دراماتیک بخارست رومانی گرفت.

اولین حضور او در سینما با فیلم دیوار شیشه‌ای به کارگردانی ساموئل خاچیکیان در سال ۱۳۵۰ رقم خورد.

پس از انقلاب در سال ۱۳۶۵، هما روستا در فیلم گزارش یک قتل به کارگردانی محمدعلی نجفی به بازی پرداخت. در سال ۱۳۶۶ در فیلم پرنده کوچک خوشبختی پوران درخشنده بازی کرد و نامزد دریافت لوح زرین بهترین بازیگر نقش اول زن از ششمین دوره جشنواره بین‌المللی فیلم فجر در همان سال شد.

سال ۱۳۶۸ در فیلم تمام وسوسه‌های زمین به کارگردانی حمید سمندریان (همسر هما روستا) ظاهر شد و نامزد دریافت سیمرغ بلورین بهترین بازیگر نقش اول زن از هشتمین جشنواره بین‌المللی فیلم فجر شد.

در ۱۳۶۹، جایزه بهترین بازیگر زن را از جشنواره فرهنگی و هنری روستا به خاطر بازی در فیلم ملک خاتون به کارگردانی حسن محمدزاده دریافت نمود.

هما روستا دهه ۱۳۷۰ را با بازی در فیلم مسافران کارِ بهرام بیضایی آغاز کرد و در ۱۳۷۱ در فیلم از کرخه تا راین ابراهیم حاتمی‌کیا به ایفای نقش پرداخت و بار دیگر نامزد دریافت سیمرغ بلورین بهترین بازیگر نقش اول زن از یازدهمین جشنواره بین‌المللی فیلم فجر شد. در ۱۳۷۴ به خاطر بازی در تله‌تئاتر شعبده‌باز جایزه بهترین بازیگر را از جشنواره سیما کسب نمود. در ۱۳۸۳ نمایش زمستان، نوشته امید سهرابی را به صحنه برد و در ۱۳۸۴ نیز نمایش سانتاکروز اثر ماکس فریش را با ترجمه‌ای از خودش کارگردانی کرد. دیگر نمایش او آنتیگون در نیویورک نام دارد که در ۱۳۸۶ روی صحنه برد. بازگشت مجدد روستا به تلویزیون با سریال ترانه مادری در سال ۱۳۸۷ رقم خورد.

هما روستا در چهارم مهر ۱۳۹۴ خورشیدی مصادف با روز تولدش بر اثر بیماری سرطان در بیمارستان درگذشت. پیکر او در در قطعه هنرمندان بهشت زهرا به‌خاک سپرده شد.

حضور دختر نینجاکار «عصرجدید» در یک فیلم کوتاه

فیلم کوتاه «اژدها وارد می‌شود» به کارگردانی سامان غنائمی با بازی سارا شاهرودیان، سعید بحرالعلومی و آیسان فرجی‌پور جلوی دوربین رفت.



فیلم کوتاه «اژدها وارد می‌شود» به کارگردانی سامان غنائمی جلوی دوربین رفت که تازه‌ترین محصول باشگاه فیلم سوره است. این فیلم مضمونی اجتماعی دارد و فیلمبرداری آن نیز با رعایت پروتکل‌های بهداشتی در روزهای اخیر به پایان رسید.

فیلم کوتاه «اژدها وارد می‌شود» با بازی سارا شاهرودیان، سامان غنائمی، فاطمه شکری، سعید بحرالعلومی و آیسان فرجی پور جلوی دوربین رفته است. این نخستین حضور آیسان فرجی پور به عنوان بازیگر در یک فیلم است. آیسان فرجی پور پیش از این با حضور در گروه دختران نینجا در برنامه «عصر جدید» مورد توجه قرار گرفته بود.

«اژدها وارد می‌شود» هم اکنون مراحل فنی را می‌گذراند و به زودی آماده پخش می‌شود.

سایر عوامل فیلم عبارتند از؛ تهیه کننده: محمّدجواد موحد، نویسنده و کارگردان: سامان غنائمی (بر اساس ایده‌ای از محدثه پیرهادی)، مدیر تصویربرداری: یحیی رضایی، بازیگران: سارا شاهرودیان، سامان غنائمی، آیسان فرجی پور، هاشم بافقی، فاطمه شکری، سعید بحرالعلومی، مدیر صدابرداری: هادی بهشتی، طراح چهره پردازی: شهرام توانا، تدوین: سامان غنائمی، طراح صحنه و لباس: سپیده بلون، مجری طرح: سامان غنائمی، مدیر تولید: سعید امیدزاده، جلوه‌های ویژه میدانی: حمیدرضا ترکمان، مدیر جلوه‌های ویژه بصری: محمد مهرجو، عکاس: فاطمه تقوی، مشاور رسانه‌ای: علی مرادخانی، تولید شده در گروه هنری کات، محصول باشگاه فیلم سوره.

پنجره

طبق تازه‌ترین نظرسنجی صداوسیما؛

۵۵ درصد خردسالان برنامه‌های بزرگسال می‌بینند

براساس آمار مرکز تحقیقات صداوسیما حدود ۵۵ درصد از خردسالان برنامه‌های بزرگسالان تلویزیون را تماشا می‌کنند.

مرکز تحقیقات سازمان صداوسیما گزارش نظرسنجی از خردسالان ۴ تا ۵ سال را درباره برنامه‌های سیما در فصل بهار ۱۳۹۹ را منتشر کرد و مشخص شد ۸۴ درصد از آن‌ها بیننده برنامه‌های سیما بوده‌اند. بر اساس این نظرسنجی، شبکه پویا با جذب ۷۴٫۵ درصدی مخاطب خردسال، در رتبه اول قرارگرفته و پس از آن شبکه‌های دو (۳۳٫۹) و پنج (۱۲٫۸) در رتبه‌های بعدی جا گرفته‌اند. «ببعی» هم با ۴۴٫۱ درصد مخاطب خردسال، بیشتر از دیگر برنامه‌ها توانسته است در فصل بهار ۱۳۹۹ مخاطب پیگیر داشته باشد.

روند درصد بیننده سیما در بین خردسالان در مقایسه فصل بهار ۱۳۹۷ تا فصل بهار ۱۳۹۹ حکایت از آن دارد که درمجموع، این روند کاهش ملایمی داشته و از ۹۰٫۹ درصد به ۸۴ درصد رسیده است.

بر اساس این نظرسنجی، خردسالان در فصل بهار به‌طور متوسط فصل بهار، سه ساعت و ۴۲ دقیقه در شبانه‌روز برنامه‌های سیما را تماشا کرده‌اند.

این نظرسنجی نشان می‌دهد در فصل بهار، پربیننده‌ترین ساعت‌های تماشای برنامه‌های سیما در بین بینندگان خردسال، ۱۱ تا ۱۲ ظهر (۵۰ درصد) بوده است.

همچنین در فصل بهار ۷۷٫۶ درصد خردسالان بیننده برنامه‌های «خردسال، کودک و نوجوان» سیما بوده‌اند. در این مدت‌زمانی، ۷۲٫۸ درصد از خردسالان به طور خاص بیننده برنامه‌های «خردسالان» سیما بوده‌اند. در همین حال، آمار تماشای برنامه‌های بزرگ‌سالان سیما در بین خردسالان هم در فصل بهار قابل‌تأمل است، به‌طوری‌که نظرسنجی مرکز تحقیقات صداوسیما نشان می‌دهد ۵۵٫۱ درصد از آن‌ها بیننده برنامه‌های بزرگ‌سالان بوده‌اند.

در فصل بهار ۱۳۹۹، شبکه پویا توانسته است ۷۴٫۵ درصد از خردسالان را به برنامه‌های خود جذب کند.

شبکه پویا در بهار ۱۳۹۸ در میان این طیف سنی، ۷۸٫۱ درصد بیننده داشت که با افت ۳٫۶ درصدی مواجه شده است. شبکه امید هم در آن بازه زمانی ۱۴ درصد مخاطب داشت که اکنون با ۳٫۳ افت مخاطب خردسال مواجه شده است.



در حالی که برنامه «ببعی» با ۴۴٫۱ درصد بیننده همیشگی پربیننده‌ترین برنامه بوده است.

بر اساس این نظرسنجی در فصل بهار ۱۳۹۹، ۶۴٫۸ درصد به «انجام بازی‌های رایانه‌ای» و ۱۱٫۶ درصد به «استفاده از شبکه‌های اجتماعی» و ۸٫۲ درصد هم به «گوش دادن به رادیو» پرداخته‌اند.

ارتش سینمادار شد

پردیس سینمایی صبا نخستین مشارکت ارتش جمهوری اسلامی ایران در عرصه سینماست که در منطقه ۱۱ تهران ساخته شده و قرار است همزمان با عید غدیر افتتاح شود.

سرهنگ محسن پریانی مدیرعامل شرکت بیمه صبا در خصوص راه اندازی پردیس سینمایی صبا در منطقه ۱۱ تهران گفت: «مجتمع تجاری صبا تحت پوشش صندوق بیمه ارتش بوده و سرمایه گذاری آن از این طریق انجام می‌شود. این مجتمع در ۸ طبقه طراحی شده و بخش‌هایی چون فروشگاه هایپر استار، شهر فرش، فود کورت و بخش‌های تجاری را شامل می‌شود. به طور کلی حمایت از برندهای ایرانی، کالاهای داخلی و ایجاد فضایی فرهنگی و خانوادگی از جمله اهداف تاسیس این مجموعه تجاری فرهنگی است.» او افزود: «پردیس سینمایی صبا از لحاظ موقعیت جغرافیایی در منطقه ۱۱ تهران واقع شده و سهم زیادی از مخاطب را در قالب مراکز اداری، تجاری و مجتمع های مسکونی نیروهای مسلح را به خود اختصاص داده است. بنابراین لازم دانستیم فضایی فرهنگی را برای این اقشار طراحی و به بهره برداری رسانیم. ساخت مجموعه «پردیس سینمایی صبا» به واسطه طرح‌های زیر ساختی مناسب برنامه ریزی و انجام شد و امور فرهنگی مربوط به آن با همکاری سازمان عقیدتی سیاسی جمهوری اسلامی راه اندازی خواهد شد. این مکان با مساحت ۳ هزار مترمربع به بزرگترین بخش فرهنگی تفریحی منطقه ۱۱ تبدیل شده است.»

پیشرفت ۹۵ درصدی پروژه

پریانی خاطرنشان کرد: «کمبود سالن سینما در این منطقه از جمله دلایل راه اندازی «پردیس سینمایی صبا» بوده که از آبان سال ۱۳۹۸ آغاز شده است. در حال حاضر ۹۵ درصد این طرح اجرایی شده و در این مجموعه سینمایی ۵ سالن مجهز با ظرفیت ۹۰۰ صندلی در نظر گرفته شده است و تاکنون ۴۳ پرسنل برای فعالیت در این بخش جذب شده‌اند.»

مدیرعامل صبا ادامه داد: «سالن ۱ با ظرفیت ۵۲۰ نفر دارای امکانات چند منظوره صوت و تصویر، نمایش تئاتر و همایش‌های مختلف، سالن ۲ با ظرفیت ۱۴۴ نفر با امکان برگزاری همایش‌های ارگانی و تئاتر کودک، سالن ۳ با ظرفیت ۷۲ نفر، سالن ۴ با ظرفیت ۷۲ نفر و سالن ۵ با ظرفیت ۳۰ نفر وی آی پی با امکاناتی کامل برای استفاده عموم و خانواده‌ها پیش بینی شده است.» او با اشاره به بکارگیری تجهیزات مدرن در سالن‌های این پردیس سینمایی خاطرنشان ساخت: «این سالن‌ها مجهز به مدرن ترین امکانات بوده و با هماهنگی سیستم فرهنگی کشور، جدیدترین و مرغوب ترین تجهیزات از دیگر کشورها خریداری و در آن تعبیه شده است. ناگفته نماند همه امکانات مختص سالن‌ها طراحی و ساخته شده. همچنین، مکانی به نام کافه سینما در این مجموعه لحاظ شده و در آینده‌ای نه چندان دور میزبان هنرمندان خواهیم بود.» او در خصوص مشارکت «پردیس سینمایی صبا» در اکران فیلم‌های جشنواره‌ها یادآور شد: «بنابر سیاست‌های اتخاذ شده در نظر داریم از ظرفیت‌ها و امکانات «پردیس سینمایی صبا» در جهت اکران فیلم در ایام جشنواره‌های فیلم بهره برداری شده و حضور فعالی داشته باشیم. بدین منظور سالن ۱ با ظرفیت بالا طراحی شده است.» این سینمادار تاکید کرد: «سینما یک تفریح غالبا خانوادگی است و کم پیش می‌آید در زمره تفریحات فردی قرار گیرد. بر این اساس بردیس سینمایی صبا علاوه بر خدمات ویژه به خانواده نیروهای مسلح با هدف استفاده عمومی مردم منطقه ۱۱ تهران از امکانات فرهنگی تاسیس و راه اندازی خواهد شد. قطعا ساخت این پردیس در فضایی تجاری و تبدیل آن به مرکزی فرهنگی اتفاق خوبی خواهد بود و امکان سرگرمی‌های فرهنگی را برای خانواده‌ها در مدت زمانی طولانی فراهم می‌کند. این در حالی است که تقریبا مرکز جامعی با امکانات خرید، تفریح، خوراک و سینما در تهران کم بوده و ایجاد آن خدمتی مثبت از جانب ارتش تلقی می‌شود.»



اولین سینما بعد از ۵۰ سال در منطقه

پریانی یادآور شد: «نگاه ما به طراحی این مجموعه و ایجاد پردیس سینمایی ایجاد مکانی فرهنگی بوده است چرا که آخرین سینما در این منطقه سینما فری بوده که در سال ۱۳۵۰ تعطیل شد. بنابراین در این فواصل منطقه‌ای تا منطقه میدان انقلاب سالنی برای استفاده عموم وجود نداشته و کمبود آن ما را در ساخت «پردیس سینمایی صبا» مصمم‌تر کرد.»

نامگذاری سالن‌های سینما بر اساس عملیات‌های ارتش

او افزود: «نامگذاری سالن‌های پردیس سینمایی صبا بر اساس عناوین عملیات‌های تاثیرگذار ارتش جمهوری اسلامی ایران در دفاع مقدس یکی دیگر از تصمیمات مدیران این مجموعه است تا مردم را بیش از گذشته با فرهنگ دفاع مقدس آشنا کرده و فرهنگ دفاعی که از لحاظ فنی مختص به ارتش و عملیات‌های آن است، در این حیطه بررسی و نگاه جدیدی از مقوله جنگ تحمیلی را به مردم بشناساند. علاوه بر نامگذاری، انگیزه مطالعه تاریخ دفاع مقدس در جنگ تحمیلی از دیگر اهداف ماست چرا که این رویدادها نیاز به مرور و یادآوری دارد.» پریانی درباره سیاست‌های اجرایی «پردیس سینمایی صبا»، نحوه بهره برداری و مشارکت با دیگر سازمان‌های فرهنگی خاطرنشان کرد: «وظیفه ما ساخت سینما بوده و تنها در بخش احداث و جذب سرمایه در تصمیم گیری ها قدرت اعمال نظر داریم.



شهید: حسن انوشیروانی
فرزند: محمد علی
متولد: ۱۳۵۹/۰۵/۲۰
محل تولد: کلاته سادات رادکان- چناران
تاریخ شهادت: ۱۳۷۹/۰۵/۰۸
محل شهادت: هنگ مرزی گزیک
مذهب: شیعه

خبر

روایتی از اسم رمز نخستین انفجار هسته‌ای



فیلم مستند «ترینیتی» با روایتی از تاریخچه انرژی اتم و فواید و بلایای این ذرات کوچک برای مردم دنیا و همچنین علت نیاز به این انرژی برای مردم جهان؛ عرضه اینترنتی شد.

وقتی قرار شد اولین بمب اتم توسط ارتش ایالات متحده آمریکا منفجر شود، اسم رمز این عملیات "ترینیتی" نام گرفت و در فیلم مستند «ترینیتی» به فواید بهره‌مندی از انرژی هسته‌ای و تنازعات سیاسی و اقتصادیِ شکل‌گرفته حول این مسئله پرداخته شده است و هم‌اکنون در سایت‌های آنلاین فیلم نظیر فیلیمو و عماریار در دسترس علاقه‌مندان به سینمای مستند قرار دارد. پس از آزمایش تی ان تی ، قرار شد اولین بمب اتم توسط ارتش ایالات متحده آمریکا منفجر شود و اسم رمز این عملیات ترینیتی نام گرفت. اسم رمزی که به معنای تثلیث یا همان سه گانه باوری پدر، پسر و روح القدس در اعتقادات مسیحی بود و قرار بود بزرگترین کشتار بشری با نام مسیح آغاز شود. ترینیتی، اسم رمز نخستین آزمایش انفجار سلاح هسته‌ای بود. بمباران هسته‌ای هیروشیما و ناکازاکی تنها چند هفته پس از این آزمایش رخ داد. در مستند «ترینیتی» از سویی به فواید بهره‌مندی از انرژی هسته‌ای و کاربردهای متنوع این صنعت در زمینه‌های مختلف علمی پرداخته می‌شود و از سوی دیگر تنازعات سیاسی و اقتصادیِ شکل‌گرفته حول این مسئله مورد توجه قرار می‌گیرد. فیلم مستند ۲۶ دقیقه‌ای "ترینیتی" به کارگردانی مسعود کارگر و تهیه کنندگی سید جمال عودسیمین، تهیه شده در موسسه اوما فیلم و محصول سازمان هنری رسانه‌ای اوج است.

اکران آنلاین فیلم پیمان قاسم خانی از ۹ مرداد



فیلم سینمایی "خوب، بد، جلف ۲: ارتش سری" اولین ساخته پیمان قاسم خانی، پنج شنبه ۹ مرداد در سینما آنلاین فیلیمو اکران خواهد شد

عوامل فیلم سینمایی "خوب، بد، جلف ۲:ارتش سری" به جهت کمک به این هنر- صنعت تصمیم گرفتند این فیلم را همزمان با اکران سینمایی روانه اکران آنلاین کنند.

این فیلم سینمایی به تهیه کنندگی محسن چگینی و نویسندگی و کارگردانی پیمان قاسم خانی است که در خلاصه داستان این کمدی آمده است:" گروهی ضد انقلابی به ریاست دکتر مدنی (فرهاد آییش) و زیر نظر دونالد ترامپ ماموریتی به فربد (حامد کمیلی) در ایران به عنوان گروه فیلمبرداری به ایران بفرستد. در آنجا پژمان جمشیدی و سام درخشانی به عنوان بازیگر های فیلم ارتش سری انتخاب می شوند. فربد سعی در انجام عملیات است اما پژمان و سام تقریبا همه چی را به هم می ریزند و....."

در خوب، بد، جلف ۲: ارتش سری بازیگران به نامی چون پژمان جمشیدی، سام درخشانی، حامد کمیلی، ریحانه پارسا، گوهر خیراندیش، فرهاد آئیش، مارال فرجاد، شکیب شجره، ستاره پسیانی و علی اوجی به ایفای نقش پرداخته اند. کاربران برای تماشا این فیلم می‌توانند با پرداخت ۱۵ هزار تومان به مدت ۸ ساعت از روز پنج شنبه ساعت ۲۰ اولین اثر پیمان قاسم خانی را در قامت کارگردان تماشا کنند.

روزنامه صبح ایران
کلید
چهارشنبه ۸ مرداد ۱۳۹۹ /شماره ۱۳۷۴ / سال هفتم

روزنه

سیسی:

هدف ما احیای امنیت و ثبات در لیبی است

عبدالفتاح سیسی در دیدار با وزیر خارجه عربستان مدعی شد: هدف مصر تنها بازگرداندن امنیت و ثبات به لیبی است.

عبدالفتاح سیسی، رئیس‌جمهوری مصر در دیدار با فیصل بن فرحان، وزیر خارجه عربستان با اشاره به موضع ثابت مصر در قبال مساله لیبی و تلاش برای تثبیت اوضاع کنونی و خاتمه دادن به مداخلات خارجی و مقابله با خشونت و گروه‌های تندرو و تروریستی گفت: هدف ما بازگرداندن ثبات و امنیت به این کشور برادر است تا لیبی به پایگاه تروریست‌ها و تهدیدی علیه امنیت منطقه‌ای و امنیت قاره آفریقا تبدیل نشود.

رئیس‌جمهوری مصر در این راستا بر همبستگی، وحدت عربی و هماهنگی مواضع که قوی‌ترین راه‌های کارساز برای نابودی خطرات خارجی از کل سرزمین‌های عربی است، تاکید کرد.

چاووش اوغلو:

عملیات نظامی اتحادیه اروپا حامی خلیفه حفتر است

وزیر امور خارجه ترکیه اعلام کرد: عملیات نظامی ایرنی اتحادیه اروپا حامی خلیفه حفتر بوده و حکومت لیبی را مجازات می کند.

مولود چاووش‌اوغلو وزیر امور خارجه ترکیه با آرانچا گونزالس وزیر امور خارجه اسپانیا در آنکارا دیدار کرد.

وزرای امور خارجه دو کشور سپس کنفرانس مطبوعاتی مشترکی برگزار کردند.

چاووش‌اوغلو ضمن بیان نقطه نظرات ترکیه در مورد لیبی اعلام کرد: برقراری آتش‌بس پایدار و در عین حال متعهد کننده در لیبی و آغاز روند سیاسی برای حل بحران در این کشور لازم و ضروری است.

وزیر امور خارجه ترکیه ضمن ارزیابی عملیات نظامی ایرنی اتحادیه اروپا در لیبی گفت: این عملیات به طور قطع جانبدارانه و مغرضانه است. از خلیفه حفتر، ژنرال نیروهای شرق حمایت کرده و حکومت لیبی را مجازات می‌کند.

مولود چاووش‌اوغلو پیرامون گشایش مسجد ایاصوفیه برای عبادت نیز گفت: درک واکنش یونان غیرممکن است. به حفاظت از ایاصوفیه به عنوان میراث فرهنگی ادامه خواهیم داد.

وزیر امور خارجه ترکیه تاکید کرد: اسپانیا و برخی از کشورها قبول کرده‌اند که ایاصوفیه موضوع حق حاکمیت ترکیه است.

مولود چاووش‌اوغلو همچنین گفت: لیست کشورهای عضو اتحادیه اروپا در مورد منع سفر به این کشورها در چهارچوب تدابیر مقابله با ویروس کرونا از معیارهای بی‌طرفی به دور است. به وضوح مشخص است که این لیست با اهداف سیاسی تهیه شده است.

وزیر امور خارجه اسپانیا نیز در سخنان خود گفت: روابط اقتصادی و تجاری‌مان با ترکیه بسیار مثبت و سازنده است.

وزیر خارجه عربستان:

باید جلوی مداخلات در لیبی را گرفت

وزیر خارجه عربستان در قاهره تصریح کرد: ما طبعا به بررسی مسائل منطقه و وضعیت لیبی پرداختیم. من بر حمایت کامل از موضع‌گیری مصر و بیانیه قاهره تاکید کردم.

فیصل بن فرحان، وزیر خارجه عربستان در کنفرانس خبری با سامح شکری، وزیر خارجه مصر گفت: موضع عربستان درخصوص رایزنی‌های سیاسی مسالمت‌آمیز، آتش‌بس در لیبی و احترام به عناصر امنیت ملی مصر ثابت است.

وزیر خارجه عربستان همچنین بر اهمیت ممانعت از انواع مداخلات خارجی در لیبی تاکید کرد و افزود: به نظرم ما کاملا در این زمینه هم‌نظر هستیم و به هماهنگی مستحکم بین دو کشور برای تلاش جهت ایجاد فرصت‌هایی برای حل این چالش ادامه خواهیم داد. این اظهارات بن فرحان اشاره به مداخله ترکیه در لیبی دارد که با عربستان نیز روابط خوبی ندارد.

سامح شکری نیز تاکید کرد: مصر از سوی گروه‌های تروریستی از جانب خاک لیبی در معرض هدف‌گیری است و از منابع ملی خود حمایت خواهد کرد.

رئیس دستگاه دیپلماسی مصر تصریح کرد: مصر طی روزهای گذشته رایزنی‌های متعددی با برادران در کشورهای عربی و شرکای بین‌المللی برای تاکید بر موضع‌گیر خود داشته است. موضع مصر تلاش برای تحقق صلح و ثبات در لیبی در چارچوب آتش‌بس است. وی اضافه کرد: مصر به دنبال تنش نیست، بلکه برای برقراری ثبات و آرامش در صحنه لیبی از جنبه نظامی تلاش می‌کند و می‌خواهد گروه‌های لیبی را در روند سیاسی مشارکت دهد.

وزیر خارجه مصر بر لزوم بررسی تمام مسائل مرتبط با راه حل سیاسی از جمله تشکیل شورای ریاستی با وجود دولتی قادر به پاسخ‌گویی به خواست‌های ملت لیبی، تامین خدمات لازم در چارچوب مسؤولیت پارلمان در نظارت بر عملکرد دولت، تعیین یک رئیس برای بانک مرکزی، توزیع عادلانه ثروت و توقف رسمی درگیری‌ها، ازسرگیری استخراج و تولید نفت با توزیع درآمدهای حاصل از آن به طور مساوی بین ملت این کشور تاکید کرد.

شکری ادامه داد: جامعه جهانی اصول زیادی را تعیین کرده که می‌توان از طریق آنها از راه حل مسالمت‌آمیز حمایت کرد اما متاسفانه هیچ سازوکاری برای اجرای آنها نمی‌بینیم و هیچ اراده سیاسی برای اجرا مشاهده نمی‌شود در حالی‌که شاهد گسترش تروریسم و حضور جنگجویان خارجی هستیم.



وزیر خارجه اوکراین: یک هیات ایرانی به کی‌یف می آید

«دمیترو کوله‌با» وزیر خارجه اوکراین روز دوشنبه اعلام کرد که یک هیات ایرانی برای گفت‌وگو درباره هواپیمای اوکراینی به کی‌یف سفر خواهد کرد.

کوله‌با گفت که این هیات روزهای چهارشنبه و پنجشنبه هفته جاری برای رایزنی درباره پرداخت غرامت به خانواده‌های بازماندگان در اوکراین خواهد بود. وی که در جریان سفرش به لهستان در یک کنفرانس خبری صحبت می‌کرد، اظهار داشت: نمی‌توانم رقم نهایی غرامت را اعلام کنم. رقم نهایی پس از رایزنی‌ها مشخص خواهد شد. «محسن بهاروند» معاون حقوقی و امور بین‌الملل وزارت امور خارجه ایران سه‌شنبه هفته گذشته در گفت‌وگو با ایرنا اعلام کرده بود: هیات ایرانی هشتم و نهم مرداد ماه برای مذاکره و رایزنی با طرف اوکراینی راهی کی‌یف می‌شود. وی درباره بازخوانی جعبه سیاه هواپیمای اوکراینی در پاریس گفت: به عنوان کشوری که این واقعه تاسف‌بار در آن اتفاق افتاده است، در این مدت آنچه را که وظیفه ما بود مطابق مقررات بین‌المللی و همچنین مقررات ایران انجام داده‌ایم و طبق کنوانسیون شیکاگو به ترتیب جلو رفتیم.

سرابِ برجام؛ «بایدن» چطور ایران را به دور باطل می‌اندازد؟

دموکرات‌ها در سند چشم‌انداز سیاسی خود، از مطالبه برای تغییر نظام ایران عقب نشسته و مدعی بازگشت به برجام هستند؛ اما سوال این است که آنها چقدر متفاوت‌تر از ترامپ، با ایران مذاکره می‌کنند.



چند روزی می‌شود که دموکرات‌ها از چشم‌انداز سیاست داخلی و خارجی خود در دوره پساانتخاباتی آمریکا، رونمایی کرده‌اند- سندی که اگرچه هنوز در حد پیش‌نویس است اما دست‌کم در حوزه بین‌المللی به ویژه آنجا که به سرفصل خاورمیانه و موضوع ایران مربوط می‌شود؛ سر و صدای زیادی به‌پا کرده است.

خبر داغ آنکه «آمریکای تحت رهبری جو بایدن- نامزد دموکرات انتخابات ۲۰۲۰- دیگر قصدی برای تغییر رژیم در ایران ندارد». بعضی‌ها هم از این پیشتر رفته و برای آنکه حلاوت خبر را بیشتر کنند می‌گویند بایدن قصد دارد به طرح براندازی در ایران که پیشینه آن به کودتای ۲۸ مرداد ۱۳۳۲ بازمی‌گردد، خاتمه دهد.

یعنی نه تنها باید باور کنیم که نامزد دموکرات‌ها در پیمودن طریق صلح و دوستی از دونالد ترامپ رقیب جمهوریخواه پیش است، بلکه گوی سبقت را از دیگر اسلاف دموکرات خود هم ربوده و اصلاً قصد دخالت در امور دیگر کشورها را ندارد!

اما خبرهای دیگری هم هست مبنی بر اینکه در پشت پرده، جدال نفس‌گیری میان جو بایدن (نماد جریان میانه‌رو حزب دموکرات) و برنی سندرز (نماد جریان پروگرسیو یا چپ‌گرا) وجود داشته تا به این ترتیب، دستورکار آتی حزب حتی‌الامکان در مقایسه با نسخه ارائه شده در ۲۰۱۶، عاری از خشونت باشد. به عبارت دیگر، خشونت‌زدایی از سیاست خارجی دموکرات‌ها، دست پخت سندرز است که به ازای ریختن آرا خود در سبد انتخاباتی بایدن، اثرانگشتش را پای سند ۲۰۲۰ زد.

نکته قابل تأمل آنکه کشمکش درون حزبی در انتخابات ۲۰۱۶ علنی بود و ماجرای تبانی دموکرات‌ها برای پشت‌پا زدن به سندرز و حذف او از گردونه رقابت، موجب شد تا طرفدارانش در دوراهی انتخاب میان هیلاری کلینتون و دونالد ترامپ، به نفر دوم متمایل شوند. اما برای پرهیز از تکرار تاریخ، این بار دموکرات‌ها اختلافاتشان را پشت درهای بسته حل و فصل کردند و نتیجه آن شد که رد پای سندرز در گوشه‌هایی از سند ۲۰۲۰ که به «عدم مداخله در دیگر کشورها» و «مخالفت با تداوم شهرک سازی در کرانه باختری» می‌پردازد؛ به شدت قابل رؤیت است. حال سوال این است که نرم‌خویی در پیشبرد رابطه آتی ایران-آمریکا تا کجا دوام می‌آورد و آیا با توجه به حقایق حاکم بر این رابطه، چنین خوش‌بینی جایز است؟

شگرد مذاکراتی بایدن؛ راهکار بازی با کلمات

جالب است بدانید در کل دستورکار ۸۰ صفحه‌ای حزب دموکرات، فقط یک پاراگراف ۱۰ خطی به ایران اختصاص یافته و همه مانور رسانه‌ای هم روی جملات ابتدایی یعنی کلیشه «بازگشت به برجام» و «عدم تغییر رژیم» به عنوان لطفی است که یک رئیس جمهور دموکرات در حق ایران انجام خواهد داد!

استنادشان هم به این است که اگرچه دولت ترامپ با راه انداختن کارزار فشار حداکثری، در ظاهر به دنبال تغییر رفتار ایران بود؛ اما با اتکا به افشاگری‌های جان بولتون مشاور سابق امنیت ملی کاخ سفید؛ غرض اصلی براندازی و تغییر نظام است.

از ابتدا تا انتهای پاراگراف تاکید بر دیپلماسی هسته‌ای، تنش‌زدایی و گفتگوی منطقه‌ای است اما آیا باید آنچه را که دموکرات‌ها «بازگشت متقابل به تعهدات هسته‌ای» می‌نامند؛ به منزله ختم غائله بازگشت به برجام تلقی کرد؟

در پاسخ باید گفت آنچه رسانه‌ها از شفاف‌سازی درباره آن اجتناب می‌کنند، خطوط پایانی پاراگراف مربوط به ایران در سند ۲۰۲۰ است مبنی بر اینکه «توافق هسته‌ای همیشه به منزله آغاز و نه پایان دیپلماسی آمریکا در قبال ایران بوده است. دموکرات‌ها از تلاش جامع دیپلماتیک برای تشدید محدودیت‌های مربوط به برنامه هسته‌ای و پرداختن به دیگر فعالیت‌های تهدیدکننده ایران ازجمله تهاجم منطقه‌ای، برنامه موشک‌های بالستیک و سرکوب‌های داخلی، حمایت می‌کنند».

عبارت «آغاز و نه پایان دیپلماسی» و بلافاصله ارجاع آن به اقدامات منطقه‌ای و داخلی ایران، به منزله عقب‌گرد به اصل آمریکایی «اجبار در تغییر رفتار» است که پیش‌شرط همه مستأجران دموکرات و جمهوریخواه کاخ سفید، برای به سرانجام رساندن هرگونه مذاکره با ایران، محسوب می‌شود.

پیشتر «آنتونی بلینکن» مشاور ارشد کارزار انتخاباتی بایدن گفته بود که وی در صورت پیروزی در رقابت ۲۰۲۰ به دنبال «توافقی قوی‌تر» با ایران است.

لحن به کار رفته در این ادعا برای مخاطب ایرانی بسیار آشنا است به این معنی که دولت ترامپ می‌گوید «برجام بد است و برای همین یک توافق جدید می‌خواهم»؛ دموکرات‌ها می‌گویند «برجام خوب است اما در شکل فعلی کافی نیست». به عبارت دیگر می‌توان هر دوی اینها را «گویش متفاوتی» از یک «تقاضای واحد» مبنی بر «نیاز به یک توافق جدید» تلقی کرد که همه رفتارهای به زعم آنها غیردوستانه ایران را پوشش دهد.

حتی «جان کری» وزیر خارجه دولت اوباما که نقشی پررنگ در حصول برجام داشت، دی ماه گذشته، با پیش‌بینی پیروزی بایدن مدعی شد: جو بایدن این موضوع را تشخیص می‌دهد و می‌داند که بازگشت به جایی که بودیم کافی نیست، زیرا وضعیت تغییر پیدا کرده است. موضوعات جدیدی در سه سال و نیم گذشته اضافه شده‌اند. جو بایدن می‌داند که ما باید اطمینان یابیم که تمامی موارد را در این توافق مد نظر داشته باشیم.

تعدد میزهای مذاکره؛ افتادن به دور باطل

در این میان، اقدامات یک سال اخیر ترامپ برای پیچیده کردن روند بازگشت به برجام هم بهانه‌ای دست رئیس جمهور آتی آمریکا (دموکرات یا جمهوریخواه) می‌دهد که عملاً برخورداری ایران از هر مزیتی را به پذیرش خواسته‌های طرف آمریکایی مشروط کند.

تحریم دوباره بانک مرکزی ایران که این بار ذیل عنوان مبارزه با تروریسم صورت گرفت و همچنین، تحریم مجدد شرکت خطوط کشتیرانی ایران ذیل برچسب «اشاعه تسلیحات کشتار جمعی»؛ حاکی از آن است که حتی با بازگشت به برجام هم، بسیاری از محدودیت‌های ایران سر جای خود باقی است چون دیگر به چشم تحریم‌های هسته‌ای به آنها نگاه نمی‌شود.

رایزن پیشین ایران در افغانستان:

سفرهای خلیلزاد با وجود تضاد طالبان با دولت افغانستان، بیهوده است

رایزن پیشین ایران در افغانستان گفت: جمهوری اسلامی ایران باید زمانی وارد پرونده افغانستان و مذاکره با آمریکا شود که ضمانت‌های لازم در مورد امنیت مرزها و همچنین تامین منافعش در زمین همسایگی شرقی‌اش را اخذ کرده باشد.

«عبدالمحمد طاهری» رایزن پیشین ایران در افغانستان در تشریح دلایل دور جدید سفرهای نماینده ویژه آمریکا در پرونده صلح افغانستان اظهار کرد: دور جدید سفرهای زلمی خلیلزاد در حالی انجام می‌شود که بسیاری از تحلیلگران معتقدند برگزاری مذاکرات بین‌الافغان همچنان با مشکلاتی روبه‌رو است. به نظر من این تحلیل تا حد زیادی درست است و دلیل‌های گوناگونی دارد. معتقدم که برنده معادلات فعلی افغانستان و حتی مذاکرات صلح دوحه، «طالبان» است؛ چراکه این جریان توانسته حدود شش هزار نفر از زندانیان خود را از زندان‌های دولت افغانستان آزاد کند و همین موضوع موجب تجدید قوای آنها در فرایند میدانی و سیاسی خواهد شد. طبیعی است که آزاد شدن زندانی‌های طالبان در میان‌مدت و کوتاه‌مدت تبعاتی برای دولت و ملت افغانستان خواهد داشت اما سعی رسانه‌های آمریکایی بر آن است که این مسئله بیش از حد برجسته نشود. مسئله دوم این است که طالبان و دولت افغانستان همچنان با یکدیگر درگیر هستند و اساساً طالب‌ها دولت افغانستان را به رسمیت نمی‌شناسند. این در حالی است که حملات علیه نیروهای دولتی افغانستان از سوی طالبان همچنان ادامه دارد و هیچ نشانه‌ای از مصالحه دیده نمی‌شود. وی افزود: موضوع دیگر اینکه ایالات متحده در چارچوب مذاکرات صلح افغانستان، ایران را نادیده گرفته است. واشنگتن باید به این نتیجه برسد که بدون حضور ایران در مذاکرات، ثبات در افغانستان امکان‌پذیر نخواهد بود. اما مسئله مهمتر که می‌تواند مذاکرات بین‌الافغان و صلح افغانستان را تحت تاثیر خود قرار دهد اختلافات جدید اسلام‌آباد و کابل است. اخیراً شاهد آن هستیم که درگیری‌های مرزی میان پاکستان و افغانستان وارد فاز جدید شده است. درست است که این درگیری‌ها حدود ۱۰۰ سال در مرز دیورند میان افغانستان و پاکستان ادامه دارد اما بالا گرفتن این تنش‌ها در شرایط کنونی بدون تردید به برقراری صلح در کابل نیست. این در حالی است که سازمان القاعده و همچنین داعش در افغانستان فعال هستند و تمامی این مولفه‌ها باعث شده تا مجدداً سفر خلیلزاد به پنج کشور کلید بخورد. او قرار است علاوه بر دوحه، به کابل و اسلام‌آباد سفر کند و از آنجا به بلغارستان و نروژ برود. این تحلیلگر مسائل جنوب شرق آسیا با اشاره به دلایل شروع سفرهای جدید خلیلزاد، گفت: اینکه خلیلزاد قرار است به بلغارستان و نروژ برود به خوبی نشان می‌دهد که آمریکایی‌ها در حال فعال کردن کشورهای اروپایی برای ورود به پرونده صلح افغانستان هستند. نکته اینجاست که برخی از کشورهای اروپایی تا حدودی در حوزه هدایت و همکاری با طالبان از گذشته تاکنون فعال بوده‌اند و به همین دلیل طالبان در شرایط کنونی به دنبال جلب حمایت برخی از دولت‌های اروپایی است. به موازات این وضعیت، دولت آمریکا هم به این نتیجه رسیده که دولت افغانستان از سوی برخی کشورهای اروپایی تقویت می‌شود و حالا ایالات متحده به دنبال آن است تا از دولت‌های اروپایی بخواهد بر کابل فشار بیاورند تا در نهایت بتوانند مذاکرات بین‌الافغان و صلح یکپارچه را جاری کنند. طاهری افزود: نکته بسیار مهم دیگری که خلیلزاد چند روز پیش به آن اشاره کرد، نقش ایران در پرونده افغانستان است. او چندی پیش اعلام کرده که نگاه تهران به پرونده افغانستان و صلح این کشور هیچ‌گاه مثبت نبوده است.

نماینده کنگره:

ترامپ می خواهد حتی با «تقلب» پیروز شود



وال دِمینگز (Val Demings) نماینده دموکرات آمریکا گفت دونالد ترامپ می خواهد با تقلب در انتخابات پیش رو پیروز شود و از دخالت خارجی در این روند استقبال می‌کند.

این نماینده فلوریدا در حالی ترامپ را به تقلب در انتخابات متهم کرده که به نوشته این رسانه، ترامپ از مدتها قبل از پاسخ درباره چنین ادعایی طفره رفته است. براساس گزارش ها جو بایدن نامزد دموکرات انتخابات ریاست جمهوری ۲۰۲۰ انتخاب دمینگز به عنوان معاون خود را مد نظر دارد. بایدن اعلام کرده که معاونش یک زن خواهد بود و انتظار می رود هفته آینده او را انتخاب کند.

این نماینده آمریکایی آفریقایی تبار که قبلا ریاست اداره پلیس اورلاندو را برعهده داشت، در تحقیقات استیضاح ترامپ که در نهایت به تبرئه رئیس جمهوری آمریکا منجر شد، نقش داشت.

وی به تلویزیون «ام اس ان بی سی» گفت: «آمریکای ترامپ» ترسناک ترین آمریکایی است که من در عمرم دیدم.

این عضو کنگره افزود: رئیس جمهوری هر کاری را برای ایجاد ترس و وحشت انجام می دهد تا کشور را بیش از پیش دچار تفرقه کند. فراموش نکنیم که ما درباره رئیس جمهوری حرف می زنیم که تا حال نشان داده می خواهد پیروز شود حتی اگر به قیمت تقلب کردن در انتخابات باشد. او در اشاعه اطلاعات غلط نقش دارد و اهمیتی نمی دهد که از قدرت های خارجی برای دخالت در انتخابات ما دعوت کند.

مدیر ضد اطلاعات دولت فدرال آمریکا به تازگی درباره تلاش های برخی کشورها ازجمله روسیه و چین برای دخالت در انتخابات آمریکا هشدار داد.

ستاد انتخاباتی ترامپ ادعای دمینگز درباره تلاش ترامپ برای تقلب در انتخابات را رد کرده و مدعی شده است که «این جو بایدن بود که می دانست روسیه در انتخابات سال ۲۰۱۶ قصد دخالت در انتخابات ما را داشت و اقدامی نکرد و اکنون حزب دموکرات تلاش می کند انتخابات به شیوه پست الکترونیک برگزار شود که دعوت به تقلب گسترده و دخالت ازجمله از سوی دشمنان خارجی است که بر روی این سامانه ناامن و ارسال برگه های رای جعلی به رای دهندگان سرمایه گذاری کرده است.

حزب الله در بیانیه ای اعلام کرد؛

صهیونیستها منتظر مجازات جنایتشان بمانند

حزب الله لبنان با صدور بیانیه ای ضمن تکذیب ادعای صهیونیستها درباره تحولات مرزی لبنان با فلسطین اشغالی، اعلام کرد: واکنش ما حتمی است و صهیونیستها منتظر مجازات جنایاتشان باشند.



حزب الله لبنان با صدور بیانیه‌ای به تحولاتی که امروز در منطقه مزارع اشغالی شبعا و مرز لبنان با فلسطین اشغالی رخ داد و اخبار مربوط به این تحولات واکنش نشان داد.

در بیانیه مقاومت اسلامی لبنان آمده است: به نظر می‌رسد که حالت رعب و وحشتی که ارتش اشغالگر صهیونیست و صهیونیست‌ها در مرز لبنان در آن به سرمی برند و وضعیت آماده باش شدید و نگرانی شدید از واکنش مقاومت به سبب جنایت دشمن در شهادت برادر مجاهد علی کامل محسن و نیز ناتوانی دشمن از قصد و نیت مقاومت؛ همه اینها سبب شد که دشمن به شکل بحران زده در عرصه میدانی و رسانه‌ای بر حسب قاعده «هر صدایی بشنوند بر زبان خویش پندارند» عمل کند.

حزب الله لبنان بیان کرد: هر آنچه دشمن صهیونیست از خنثی سازی عملیات نفوذ از اراضی لبنان به داخل فلسطین اشغالی و نیز شهید و زخمی شدن رزمندگان مقاومت در حمله توپخانه ای که به اطراف مواضع اشغالگران در مزارع شبعا، ادعا شده است، نادرست و تلاشی برای کسب پیروزی‌های خیالی و دروغین است.

در این بیانیه آمده است: مقاومت اسلامی تاکید می‌کند که درگیری یا تیراندازی از سمت آن در تحولات امروز تاکنون انجام نشده است و فقط از جانب یکطرف یعنی دشمن ترسو، نگران و بحران زده بوده است.

در این بیانیه آمده است: واکنش ما به شهادت برادر مجاهد علی کامل محسن که در حمله هوایی رژیم صهیونیستی به حومه فرودگاه بین المللی دمشق به شهادت رسید؛ حتمی است و صهیونیست‌ها باید منتظر مجازات جنایاتشان بمانند.

حزب الله لبنان بیان کرد: در قبال حمله توپخانه ای صهیونیست‌ها به روستای الهباریه لبنان و وارد شدن خسارات به منزل یکی از غیرنظامیان نیز سکوت نخواهد شد.

رویکرد

رئیس دفتر سیاسی جنبش مقاومت اسلامی حماس:

پیشنهاد ۱۵ میلیارد دلاری برای خلع سلاح مقاومت را رد کردیم

رئیس دفتر سیاسی جنبش مقاومت اسلامی حماس فاش کرد که این جنبش دو ماه پیش پیشنهاد مالی به ارزش ۱۵ میلیارد دلار در چارچوب معامله قرن به منظور خلع سلاح مقاومت را رد کرده است.

اسماعیل هنیه در گفت‌وگو با سایت "لوسیل" اظهار کرد که در چارچوب طرح صلح ترامپ موسوم به معامله قرن، ۱۵ میلیارد دلار به این جنبش به منظور اجرای پروژه‌ها و طرح‌هایی در نوار غزه شامل ساخت فرودگاه، بندر و غیره پیشنهاد داده شد که این جنبش با آن مخالفت کرده است.

هنیه تصریح کرد که طرف‌های پیشنهاد دهنده این مبلغ مالی خواستار خلع سلاح مقاومت فلسطین و اذعام آن در نیروهای پلیس و اداره امور نوار غزه به طور جداگانه و پایان دادن به تمامی شیوه‌های مقاومت و چشم‌پوشی فلسطینیان از قدس شدند.

وی تاکید کرد که حماس نه معامله قرن و نه هیچ طرح و پیشنهادی دیگر در این راستا را نخواهد پذیرفت.

رئیس دفتر سیاسی حماس ضمن اشاره به استقبال جنبش متبوعش از تلاش‌های قطر به منظور نزدیک کردن دیدگاه‌ها و نقطه نظرات فلسطینیان به یکدیگر، تاکید کرد که قطر روابط بسیار خوبی با تمامی جریان‌ها و گروه‌های فلسطینی دارد و می‌تواند واسطه‌ای بی‌طرف در گفت‌وگوهای حماس و فتح برای تحقق آشتی ملی باشد.

آمریکا:

حضور ما در عراق برای امنیت جهانی حیاتی است!

یک مسؤول وزارت خارجه آمریکا اعلام کرد: ملت عراق که برای اصلاح، دولت بدون فساد و رها از هرگونه "مداخله منطقه‌ای" تلاش می‌کنند می‌توانند از حمایت ما برخوردار شوند.

این منبع وزارت خارجه آمریکا به شبکه العربیه گفت: حمایت آمریکا و دوستی دائمی‌مان را تقدیم ملت عراق می‌کنیم. آمریکا همواره به تعهداتش در قبال ملت عراق عمل می‌کند و می‌خواهیم عراق قوی، با حاکمیت و شکوفا باشد.

این مسؤول در ادامه ادعاهای خود گفت: حضور ما در عراق برای امنیت بین‌الملل حیاتی است!

وی در ادامه سیاه‌نمایی‌های خود ادعا کرد: مذاکراتی به منظور حضور نظامی طولانی مدت آمریکا در عراق در جریان است و شبه‌نظامیان حشد شعبی تهدیدی برای دولت عراق هستند!

الکاظمی به "باج‌خواهان" هشدار داد:

من شهید زنده‌ام

نخست وزیر عراق اعلام کرد، دولتش هرگز باعث ریخته شدن خون هیچ‌کس به هر قیمتی نخواهد شد و به "باج‌خواهان" هشدار داد.

مصطفی الکاظمی، نخست وزیر عراق در سخنرانی تلویزیونی گفت، برخی طرف‌ها تلاش می‌کنند از آب گل‌آلود ماهی بگیرند و من به صراحت به آنها می‌گویم این دولت بعد از دریایی از خون روی کار آمده و هرگز عامل خونریزی‌ها به هر قیمتی نشده دولت همیشه جانبدار ملت است چه دیروز چه امروز و چه فردا ما فقط از ملت حمایت می‌کنیم.

وی تاکید کرد: هرگز از کسانی به دنبال باج‌خواهی هستند جانبداری نخواهم کرد و به شما گفتم که من شهید زنده‌ام... پس بازی نکنید.

او ادامه داد: به جوانانمان می‌گویم دیدگاهی که ما به رغم اختلاف نظرات در عراق باید دنبال کنیم وحدت، امنیت، صلح و آینده عراق است.

نخست وزیر عراق تاکید کرد: از روز اول گفتم من به دنبال پست و مقام نیستم دولت من برای برگزاری انتخابات زودهنگام تلاش خواهد کرد من مصر به این انتخابات هستم و دو روز پیش در نشست روسای سه‌گانه بر لزوم برداشتن موانع پیش روی انتخابات تاکید کردم. الکاظمی اشاره کرد: هر کس به روند حکومت اعتراض دارد باید برای انتخابات آماده شود نه این‌که آن را تعطیل کند کسی که خواهان احیای عراق است از شعارها حرف نمی‌زند هرکس روی قله نشسته باید به روی زمین بیاید و مردم را برای انتخابات آماده کند همه ما باید برای انتخابات شفاف و عادلانه و بیانگر اراده عراقی‌ها تلاش کنیم.

وی تاکید کرد: لحظه تحویل گرفتن این پست قسم خوردم امانتدار باشم من امانت را حفظ می‌کنم تا انتخابات شفاف و آزاد برگزار شود.

او درباره بحران برق هم گفت: من با خواسته ملت در مواخذه عاملان قطعی برق و رنج‌هایشان موافق هستم، بنده هم منتظر نتایج تحقیقات کمیته پارلمانی هستم که برای بررسی تمام شکست‌ها در پرونده برق تشکیل شده است.

الکاظمی قوه مقننه را به تعجیل در ارائه گزارش خود فراخواند تا به تحقیقات دولت به منظور قرار دادن این پرونده در پیشگاه ملت و دستگاه قضا اضافه شود.

کلید
روزنامه صبح ایران
چهارشنبه ۸ مرداد ۱۳۹۹ /شماره ۱۳۷۴ / سال هفتم

خبر

ضرر مالی غول مخابراتی چین از بایکوت هندی‌ها

غـول مخابراتی چینـی، هـواوی در بحبوحه درخواسـتها بـرای بایکوت کالاهـای چینی در هند، هدف درآمد امسـال خود در این کشور را حداکثـر ۵۰ درصد کاهش داد و بیش از نیمی از کارمندانش را اخراج می کند.

شرکت هواوی اکنون درآمد ۳۵۰ تا ۵۰۰ میلیون دلار را برای سـال ۲۰۲۰ هدف گرفته اسـت که در مقایسه بـا برآورد اولیه این شـرکت برای درآمـد ۷۰۰ تا ۸۰۰ میلیون دلاری، نیمی کاهش پیدا کرده است. هواوی ۶۰ تـا ۷۰ درصد از کارمندان هندی خود شـامل کارکنان بخشهای تحقیقات و توسعه در مرکز خدمات جهانی را اخراج خواهد کرد. احساسات ضدچینی در هند بدنبال کشته شدن ۲۰ سرباز هندی توسط نیروهای چینی در منطقه مرزی هیمالیا در ماه گذشته افزایش پیدا کرده است. بر اساس گزارش رویترز، دولت هند از شرکتهای مخابراتی دولتی خواسته است به جای تجهیزات چینی، از تجهیزات داخلی برای ارتقای شبکه های موبایلی خود به نسل چهارم استفاده کنند.

گوگل به فریب کاربران استرالیایی متهم شد

رگولاتور رقابت اسـترالیا گـوگل را متهم کرد مصـرف کننـدگان را برای دریافـت اجازه برای استفاده از اطلاعات شخصی آنها برای تبلیغات هدفمند گمراه کرده است.

اتهامات مقامات استرالیایی که ممکن است به صدور جریمه چند میلیون دلار برای گوگل ختم شـود، در بحبوحه افزایش حساسیتهای جهانی پیرامون حریم خصوصی اطلاعات مطرح شـده اسـت. قانونگذاران آمریکایی و اروپایی اخیرا به نحوه استفاده شرکتهای فناوری از اطلاعات خصوصی کاربران زوم کرده اند.

کمیسـیون رقابـت و مصـرف کننده اسـترالیا در اسـنادی که به دادگاه ارایه کرد، گوگل را متهم کرد به طور شـفاف اجازه کاربـران را دریافت نکرده یا به طور مناسـب کاربران را دربـاره یکی کردن اطلاعات شخصی اکانتهای گوگل با فعالیتهای وبگردی آنها در وب سایتهای غیرگوگل مطلع نکرده است.

راد سـیمز، رییس این کمیسیون گفت: این تغییر ارزش مالی زیادی برای گوگل داشـته است و آنها با رفتار گمراه کننده به این امر دست پیدا کرده اند. ما متوجه شـدیم گوگل مصرف کنندگان استرالیایی را دربـاره کاری که قصد انجـام آن را دارد، گمراه کرده است. این تغییر به گوگل اجازه داد وبگردی میلیونها مصـرف کننده را با نام و هویـت آنها مرتبط کرده و قدرت بازار فوق العاده ای پیدا کند. با این حال گوگل مدعی اسـت که این تغییر اختیـاری بوده و موافقت کاربر از طریق اطلاعیه های شـفاف و برجسته کسب شده اسـت. یک سـخنگوی گوگل در ایمیلی اعلام کرد اگر کاربـر موافق نبود، تجربه اش در محصولات و خدمات گوگل بدون تغییر می ماند و این شـرکت قصد دارد از موضع خود دفاع کند.

گوگل در ژوئن سـال ۲۰۱۶ متن سیاسـت حریم خصوصی خود را تغییر داد و این عبارت که "اطلاعات معروف به کوکی کسـب و کار نمایش تبلیغات خود بـه نام دابل کلیـک را با اطلاعات شـخصی کاربران یکـی نخواهد کرد" را از آن حذف کرد. در عوض این عبارت اضافه شد که "بر اساس تنظیمات اکانت شما، فعالیتتان در سایتها و اپلیکیشنهای دیگر ممکن است با اطلاعات شخصی شما مرتبط شود تا خدمات گوگل بهبود پیدا کند". بر اسـاس گزارش رویترز، رگولاتور استرالیا مدعی اسـت که گوگل از اطلاعات شخصی ادغام شـده برای تقویت تبلیغـات هدفمند که منبع درآمد کلیدی این شـرکت به شمار می رود، استفاده کرده و درباره تغییر سیاسـت حریم خصوصی خود با مصرف کنندگان شفاف نبوده است.

ساخت سیستم‌های الکترونیکی فرکانس بالا با کیفیت جهانی در کشور

گروهـی از محققـان یکـی از شـرکت‌های دانش‌بنیـان بـا هدف تامیـن نیازهـای صنعت مخابـرات موفـق بـه طراحـی و سـاخت انواع محصولات کاربردی در سیستم‌های الکترونیکی فرکانـس بالا شـده‌اند و بـه گفته آنهـا اگر این محصولات بـه تولید انبوه برسـد بخش بزرگی از نیاز حوزه فناوری اطلاعات و مخابرات تامین می‌شود.

بـه گزارش ایسـنا، فرهاد ربیعی، مدیـر عامل این شرکت دانش‌بنیان، تامین نیاز صنعت مخابرات و تولید سیستم‌های حفاظتی و پردازش تصویر و کنترل از راه دور را از زمینه‌های تحقیقاتی این شـرکت دانست و گفت: در این راسـتا محصولاتی چون "دسـتگاه‌های فرسـتنده و گیرنده فیبرنوری"، "سـوییچ‌های PoE تجـاری و صنعتی"، "مبدل‌های ویدئو به فیبرنوری با تکنولوژی CWDM" و "مودم‌های نوری محصولات اتوماسـیون تصویـری" و "محصـولات پسـیو مانند پچ‌کـورد و پیگتیل" را تولید کردیم. بر اسـاس اعلام معاونت علمی ریاست جمهوری، مجری طرح با بیان اینکـه محصولات این شـرکت در کل کشـور توزیع می‌شود، یادآور شـد: این محصولات تاثیر زیادی در کاهش ارزبری دارد. اگر این محصولات به تولید انبوه برسـد بخش بزرگی از نیاز حوزه فناوری اطلاعات و مخابرات تامین می‌شود.



تماس صوتی پیام‌رسان‌های بومی پس از ابلاغ مصوبه فعال می‌شود

رئیس سازمان تنظیم مقررات و ارتباطات رادیویی گفت: امکان تماس از پیام رسان های داخلی پس از ابلاغ مصوبه فراهم می شود.

حسـین فلاح جوشـقانی با اشـاره به تصویب این مصوبه در جلسه دیروز کمیسـیون تنظیم مقررات ارتباطات افزود: در این مصوبه چارچوب های فنی و الزامات تعهدات اپراتورها مشـخص شـده است. وی گفت: پس از ابلاغ مصوبه «ضوابط و تعرفه اتصال متقابل پیام رسان های اجتماعی داخلی» به اپراتورهای تلفن همراه، امکان برقراری تماس صوتی از طریق پیام رسان ها با شبکه این اپراتورها برقرار می شود. معاون وزیر ارتباطات تصریح کرد: بر اساس این مصوبه، موضوع اتصال متقابل اپراتورها با پیام رسان های بومی با توجه به مصوبه شورای عالی فضای مجازی برای پیام رسان های اجتماعی داخلی که اعضای آنها به ۵ میلیون کاربر رسیده باشد، فراهم شده است.

افزایش حملات دیداس با گسترش فعالیت‌های آنلاین

حمـلات دیداس بـه یک خطـر جهانی تبدیل شـده و محققـان افزایش حملات دیـداس را بـه همه‌گیری ویـروس کرونا نسـبت می‌دهند که مصرف‌کنندگان را به خدمات آنلاین وابسته کرده است.

بارها اتفاق افتاده که برخی از وب‌سایت‌ها بر اثر حملات منع سرویس توزیع‌شده (DDOS) از دسـترس خارج شـوند. حملات دیداس به نحـوی رخ می‌دهـد که فرد مهاجـم که قصد حمله به سرویسـی را دارد، ترافیک بسیاری را که عمدتاً حاوی تقاضای کاذب است، روی یک سایت یا سـرور می‌فرستد و باعث می‌شود آن سرویس‌دهنده دیگر نتواند جواب دهد و از کار بیفتد و یا از دسترس خارج شود.

طبـق گـزارش منتشرشـده در وب‌سـایت پلیـس فتا، حملات دیداس در سـه ماهه اول سـال ۲۰۲۰ نسـبت به سـه ماهه اول سـال ۲۰۱۹ بیـش از ۲۷۸ درصد و نسـبت به سـه ماه گذشـته بیش از ۵۴۲ درصد افزایش یافته است. گزارشـات منتشرشده نشان می‌دهد که حملات دیـداس به یک خطـر جهانی تبدیل شـده اسـت و با افزایش حملات و پیچیدگی آن‌ها، ISPها مجبورنـد اقدامات امنیتی خود را تقویت کنند.

ترافیک غیر قابل کشف و غیرطبیعی

در حالی که حملات دیداس خدمات را برای شرکت‌های بزرگ و افراد به‌طور یکسان مختل می‌کند، ISP ها در مقابل حملات با چالش‌های بیشتری روبه‌رو می‌شـوند تا ترافیک‌های غیر قابل کشف و غیرطبیعی را مهار کنند. به گفته محققـان حملات دیداس بدون سـروصدا کار می‌کنند. محققـان افزایش حملات دیداس را به همه‌گیری ویروس کرونا نسـبت می‌دهند، زیرا مصرف‌کنندگان به خدمات آنلاین وابسته می‌شوند و کار از خانه به عنوان یک امر عادی جدید در جهت تلاش برای جلوگیری از شیوع این بیماری است.

بـه ایـن دلیـل کـه کار کـردن از راه دور تبدیل به یک اسـتاندارد جدید شـده است و اسـتفاده اینترنـت خانگی در این ایام بیشـتر شـده، اقدامات امنیتی مناسـب برای کاهش این حملات برای ISP ها یک امر مهم اسـت. حمـلات دیداس، چه از طریق ورودی و چه از طریق خروجی‌ها، تهدیدی برای این استاندارد کار جدید است که هیچ یک از کاربران خانگی قـادر نخواهند بود به‌طور مؤثر از آن جلوگیری و آن را شناسایی کنند. به همین دلیل ISPها برای حفظ کیفیت اتصال به شبکه خود باید از اقدامات محافظتی استفاده کنند.

ISPها مورد حمله قرار گرفتند

چنین اتکای سنگین به خدمات آنلاین باعث ایجـاد افزایش حملات و باعـث غلبه بر ISP ها شده است. علاوه بر حملات دیداس سنتی، محققان الگوهای مختلـف ترافیکی غیرعادی، از جملـه حمـلات کوچـک و کوچک‌تر را که "قاتلان نامرئی" نامیده می‌شـوند، شناسـایی کردنـد. این نوع حملات معمولاً توسـط ISP ها نادیـده گرفته می‌شـوند و ایـن امر باعث اختلالاتی هنگام دسترسـی به وب‌سـایت‌ها و شبکه‌های خدمات آنلاین می‌شود.

کارشناسـان معتقدنـد کـه ایـن رونـد به زودی از بیـن نمیرود و بایـد با انجام اقداماتی زیرسـاخت‌های شـبکه اینترنتـی را در برابر حمـلات شـدید ایمـن کـرد. ISPهـا نقش کلیدی در جلوگیری و کاهش حملات در دراز مـدت دارند و از شـبکه‌ها و کاربـران خود در برابـر همه حملات قدیمـی و جدید محافظت کنند. بهمیـن منظور باید اقدامات لازم برای رسـیدگی و مدیریت ترافیک مشکوک صورت گرفته و اتصال به موقع سرویسـدهی شـبکه به مشـتریان در هنگام حملات دیداس انجام شـود. یافته‌هـای تحقیقاتـی نشـان می‌دهد کـه حمـلات Bits-and-Pieces همچنان به‌صورت سـنتی ادامه دارند. این مشکل ناشی از حملات و درخواسـت‌هایی از طرف IP های مختلف اسـت کـه در نهایت زیرسـاخت‌ها را به‌صـورت هدفمند از طریـق حملات کوچک فراوان از منابع مختلف محاصره و باعث آسیب و اختلال در آن‌ها می‌شـود. علاوه بر این، ۹۰ درصد از حملات به کار رفته نیز از یک رویکرد منحصر به فرد اسـتفاده کرده‌اند که این تغییر از ویژگی‌های این حملات نسـبت به حملات سنتی است.

از آن‌جـا که حمـلات دیـداس پیچیده تر می‌شـود و با تغییر در شـیوه زندگی به دلیل همهگیری ویروس کرونا تشـدید می‌شود، باید سیاسـت‌ها و شـیوه‌های امنیتـی جدید برای جهـان در نظر گرفته و مورد توجه قرار گیرد و ISPها باید با روش‌های جدید حملات ناشی از وضعیت موجود سازگار شوند و به آن‌ها بپردازند و به دنبال کاهش و مدیریت اختلالات ناشی از حملات گسترده دیداس باشند.



فناوری

پیشنهاداتی برای وارد شدن کشور به عصر چهارم فضا

معاون پژوهشـی پژوهشـگاه فضایی ایران با بیـان اینکه عصر چهارم فضایی مدتـی آغاز شـده و بایـد به فکـر وارد شدن به عصر پنجم فضایی باشیم، گفت: لازمه همراه شدن با عصر چهارم فضایی تبعیت و پایبندی به چارچوب‌های تحقق آن است و در این راستا باید اولویت‌های این حوزه را به طور شفاف تعیین کنیم.

امید شکوفا امروز در وبینار عصر جدید فضا؛ چالش‌هـا و فرصت‌ها که بـه صورت مجازی برگزار شد، با بیان اینکه مدتی است که عصر جدید فضا آغاز شـده است، آغاز این عصر را ناشی از فعالیت ۷۰ ساله انسان در این عرصه دانست.

وی بـا بیـان اینکه در حال حاضـر باید به فکر وارد شـدن به نسل پنجم فضایی باشیم، اظهار کرد: تلاش برای کسـب سود، کاهش هزینه‌ها، حضور بازیگران جدید و کارآفرینان، رویکردهای صنعتی، سـرمایه گذاری بخش خصوصی، ارائه راه حل‌های فناورانه و استفاده حداکثـری از فناوری‌هـای سـایر حوزه‌ها از مشخصه‌های عصر چهارم فضایی است.

شکوفا، کوچک سازی، انبوه سازی، انعطاف در طراحـی، تسـریع در طراحی و توسـعه، قابلیـت اسـتفاده مجدد و اشـتراک گذاری زیر سـاخت‌ها و سیسـتم‌ها را از رویکردهای عصر چهارم فضا عنوان کرد و یادآور شـد: در ایـن عصر کلیه نقش آفرینان فضایی شـامل سـازمان‌های بین المللی، دولت‌ها، شرکت‌ها و سـازمان‌ها و موسسات بخش خصوصی به صورت شبکه‌ای با یکدیگر تعامل دارند.

معاون پژوهشـی پژوهشـگاه فضایی ایران با اشـاره به نقش هر یـک از بازیگران حوزه فضایی در عصر نوین فضایی، خاطر نشان کرد: ماموریت دولت‌ها در جهت رفع موانع، تنظیم مقررات، بسط و گسـترش همکاری‌هاست و نقش آژانس‌های فضایی نیز انتشـار چشـم انداز شفاف و جذب سرمایه گذاران خارجی و توانمندسازی نهادهای فضایی است.

وی نقـش شـرکت‌های فضایـی را قابلیت پاسخگویی سریع به نیازهای آنی بازار دانست و اظهار کرد: علاوه بر آن شهروندان عادی در عصر چهارم فضا به عنوان شـهروند سـرمایه گذار، شـهروند فناور، شهروند سازنده مطرح هسـتند که برای یافتن پاسـخ‌های فناورانه به کمک سـازمان‌های فضایی و دانشـمندان این حوزه می‌آیند. وی با اشـاره به شـرایط و مسـیر ایران در عصر چهـارم فضایی، یادآور شد: لازمه همراه شدن با عصر چهارم فضایی تبعیـت و پایبندی بـه چارچوب‌های تحقق آن اسـت؛ از ایـن رو باید مشـخص کرد که طی چند سال گذشـته انگیزه‌های ما، نقش آفرینان حوزه فضایی کشور، زمینه‌ها، وظایف نهادها و فناوری‌های ما تا چه حد تغییر کرده و با شرایط روز متناسب سازی شده‌اند.

شـکوفا با تاکید بر ضرورت توجه به ایجاد و توسـعه ظرفیت‌های موجود در این حوزه، گفـت: علاوه بر آن باید با بررسـی و ارزیابی دریابیم که در کـدام بخش از صنایع فضایی متمرکز شویم.

معاون پژوهشی پژوهشگاه فضایی با تاکید بر اینکـه لازم اسـت زمینه جذب سـرمایه بخش خصوصی در حوزه فضایی فراهم شود، افزود: برای وارد شدن به عصر چهارم فضایی پیشـنهاد می‌شـود در زمینه ارائه سیاسـت فضایی شـفاف و دقیق با اهـداف قابل پایش و راسـتی آزمایی، تعیین اولویت‌های اساسی در توسـعه برنامـه، رفع انحصـار از برخی از فعالیت‌هـا و ارائه گزارش دقیـق از وضعیت موجود اقدام شود.

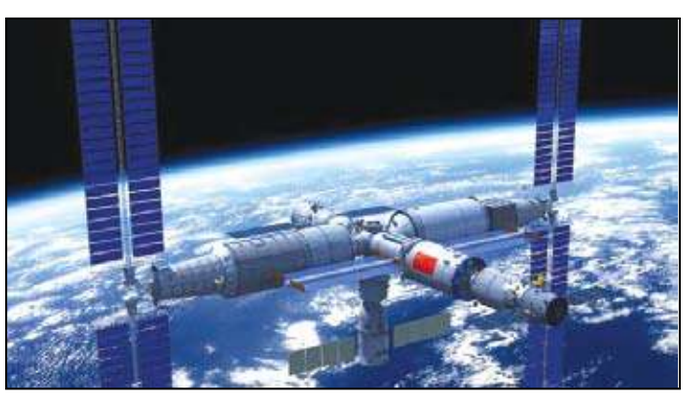

معاون وزیر ارتباطات:

افزایش ترافیک شبکه ملی اطلاعات با نسل پنجم ارتباطات



معاون وزیر ارتباطات با بیان اینکه توسعه نسـل ۵ ارتباطـات (۵G) مطابـق با اهداف شبکه ملی اطلاعات است، گفت: این فناوری می تواند به افزایش ترافیک شـبکه ملی و شکل گیری زیست بوم نوآورانه بیانجامد.

سـتار هاشـمی با اشـاره به روند اجـرای فاز آزمایشـی فناوری نسـل پنجم ارتباطات سـیار (۵G) در کشـور اظهار داشـت: بیش از ۲ سال برای راه اندازی ۵G در ایران برنامه‌ریزی شده و آمادگی زیرساختی، رگولاتوری و کاربست‌های این تکنولوژی در قالب نقشه راه، طی شده است.

وی خاطرنشـان کرد: فناوری ۵G مطابق با اهداف بالادسـتی نظام از جمله مصوبه شورای عالی فضای مجازی مربوط به تبیین الزامات شبکه ملی اطلاعات، در حال توسعه است.

معـاون نـوآوری وزیر ارتباطات با بیـان اینکه یکی از مولفه‌های اصلـی فناوری ۵G تمرکز ویژه بر مصادیق نرم افزاری و طراحی و معماری بر پایه نرم افزار است، اضافه کرد: با توجه به اهداف شبکه ملی اطلاعات، با حضور ذینفعان بخش فناوری اطلاعات و ارتباطات کشور، از این مولفه‌ها می‌توانیم در راستای بومی سازی استفاده کنیم.

هاشـمی با تاکید بر اینکه برای راه اندازی نسـل پنجم ارتباطات (۵G) تنها به زیرسـاخت ارتباطی این تکنولوژی توجه نشده است، افزود: ۵G یک زیست بوم اقتصادی است که می‌تواند به شکوفایی اقتصاد دیجیتال نیز کمک کند.

وی با اشـاره به جلسـات متعددی که با ذینفعان این حوزه از جمله بخش خصوصی توسعه دهنده خدمات نرم افزاری و اپلیکیشـن، سـازمان نظام صنفی رایانه‌ای و سـندیکای صنعت مخابرات انجام شـد، گفت: در پروژه ۵G نگاه توسـعه خدمات و استفاده از ظرفیت‌های بومی کشور برای توسعه تجهیزات وجود دارد. در همین حال از ظرفیت تحقیقاتی، اجرایی و فکری و مشورتی دانشگاه‌ها نیز در این پروژه بهره برده‌ایم.

معاون وزیر ارتباطات با بیان اینکه ۵G امکان ارائه بسـیاری از خدمات را که تاکنون میسـر نبوده است، فراهم می‌کند، خاطرنشان کرد: از جمله این خدمات می‌توان به جراحی از راه دور در حوزه پزشکی اشاره کرد. به این معنی که اجرای کامل شبکه ۵G در کل کشور این امکان را برای توسعه عادلانه خدمات پزشکی در کشور فراهم می‌کند.

وضعیت اختلالات اینترنتی را آنلاین رصد کنید



سـامانه‌ای طراحـی شـده تـا زمانی که اینترنت به هر دلیلی دچار اختلال می‌شود، بتوان میزان اختلال و قطعی را رصد کرد.

مجموعـه «ابـر آروان» بـا دسترسـی به ۱۳ دیتاسـنتر پرترافیک کشـور تنها مرجع داخلی درباره‌ی وضعیت اینترنت کشور است و بر مبنای اطلاعاتی که از این دیتاسنترها به دست می‌آید، سامانه‌ای تحت عنوان «سامانه رادار» را طراحی کرده اسـت. در آخرین به‌روزرسانی این سـامانه امکان دسترسی به آرشیو اختلالات، افزایش سرعت نمایش اطلاعات و بهبود عملکرد و رابط کاربری فراهم شده است.

سـامانه «رادار» که از دی ماه سال گذشته و در راسـتای شفافیت اطلاعات راه‌اندازی شده است، تاکنون بیش از ۱۰۰هزار بازدید داشته و در زمان‌های اختلال با پیک چهار هزار بازدید در یک روز نیز همراه بوده است.

با انتشار نسخه دوم این سامانه، از این پس اطلاعات وضعیت اینترنت کشور نه تنها به‌شکل لحظه‌ای در اختیار کاربران خواهد بود بلکه کاربران می‌توانند به آرشیو اطلاعات در چند ساعت یا چند روز گذشـته دسترسی داشته باشند. با توجه به ذخیره‌سازی دیتا از ابتدای مرداد ماه، این سابقه از این تاریخ در قالب آرشیو در اختیار کاربران است.

قابلیـت جدید دیگر رادار در جابه‌جایی ردیف دیتاسـنترها، این امکان را در اختیار کاربران قرار می‌دهد تا دیتاسنترهایی که برای‌شان از اهمیت بیش‌تری برخوردار است را در ردیف‌های متفاوتی قرار دهند که امکان گزارش‌گیری را برای آن‌ها بهبود می‌بخشد.

اطلاعات سـامانه رادار شـامل وضعیت ارتباطات اینترنتی ۱۳دیتاسـنتر پرترافیک شـامل آسـیاتک، ایرانسل، همراه اول، های‌وب، رسپینا، افرانت و مبین‌نت در شهرهای تهران، مشهد، اصفهان و تبریز اسـت که به‌کمک پروتکل HTTPS دسترسـی به هشـت سـایت پربازدید خارجی و داخلی شـامل توییچ، ویکی‌پدیا، اینستاگرام، گوگل، گیت‌هاب، آپارات، ورزش سه و دیجی‌کالا را رصد می‌کند. ابرآروان که گسـترده‌ترین زیرساخت ابری کشور را در اختیار دارد، با حضور در ۲۰دیتاسـنتر از سـرویس‌دهندگان مختلف اینترنت کشور و ۲۰ نقطه حضور در نقاط مهم جهان، می‌تواند کامل‌ترین اطلاعات از وضعیت زیرساخت اینترنت داخلی و اتصالات آن را در اختیار قرار دهد.

خبر

عضو کمیته ارتباطات مجلس:

مجلس روند پیشرفت شبکه ملی اطلاعات را پیگیری می کند

عضو کمیته ارتباطات مجلس شورای اسلامی گفت: روند پیشرفت و برنامه های مدنظر برای تسـریع راه اندازی کامل شبکه ملی اطلاعات در مجلس بررسی می شود.

لطف الله سـیاهکلی اولویـت کاری مدنظر کمیته ارتباطات و فناوری اطلاعات مجلس شورای اسلامی را پرداختن به بحث شبکه ملی اطلاعات عنوان کرد و گفت: با توجه به نیاز کشور برای راه اندازی کامل این شـبکه، روند پیشـرفت این پروژه ملی پیگیری می‌شود.

وی افـزود: با توجـه به اینکه کمیسـیون فضای مجازی در مجلس شـورای اسـلامی وجـود ندارد، موضوع پروژه‌هـای ارتباطات و فناوری اطلاعات در کمیته ICT ذیل کمیسیون صنایع و معادن دنبال می‌شود.

عضو کمیسـیون صنایع و معادن مجلس شورای اسـلامی با بیان اینکه بحث پیشرفت‌های مربوط به زیرساخت‌های حوزه ICT از دیگر محورهای مورد توجه است، گفت: موضوع تسریع در روند راه اندازی شبکه ملی اطلاعات، نحوه اجرای این پروژه، میزان پیشرفت و جبران عقب ماندگی‌های موجود از جمله موضوعاتی است که به آن پرداخته خواهد شد.

وی تاکید کرد: ما در کمیسـیون صنایع و معادن مجلس شـورای اسـلامی هفتـه گذشـته از وزیر ارتباطات برای حضور در این کمیسـیون و پاسـخ به سـوالات نمایندگان دعوت کردیم که با توجه به اینکه حال جسمانی وزیر ارتباطات مساعد نبود این جلسه برگزار نشد.

وی افـزود: احتمالاً هفته آینده و با توجه به بهبود حال وزیر ارتباطات، از وی دعوت می‌شود تا با حضور در کمیسـیون صنایع و معادن، در خصوص آخرین وضعیت شـبکه ملی اطلاعات و سایر پروژه‌های در دسـت انجام، گـزارش عملکرد داده و به سـوالات نمایندگان مجلس در این کمیسیون، پاسخ دهد.

معاون وزیر ارتباطات:

تحول دیجیتال با پیشرانی فناوری اطلاعات محقق می شود

معاون وزیر ارتباطات گفت: در موضوع تحقق تحول دیجیتـال، فناوری اطلاعـات به عنوان فناوری پیشـران و توانمندسـاز سایر صنایع، باید مدنظر قرار گیرد.

امیـر ناظمی در توئیتر با اشـاره بـه برنامه تحول دیجیتال در کشور، نوشت: در تحقق تحول دیجیتال شـرکت‌ها و صنایع مختلف بایـد ۲ نگاه به فناوری اطلاعات را مدنظر قرار دهند.

وی ادامـه داد: در این ۲ نگاه، فناوری اطلاعات به عنوان فناوری پیشران و توانمندساز از سوی صنایع دنبال می شود.

رئیس سـازمان فنـاوری اطلاعات گفت: توسـعه اقتصاد دیجیتـال ملی، نیاز به هر دو دیدگاه دارد و امید می رود که این دیدگاه در صنایع بزرگ کشور درنظر گرفته شود.

به دلیل سوءاستفاده از اطلاعات؛

استرالیا جدیدترین شاکی گوگل شد

کمیسـیون رقابت و مصرف کننده اسـترالیا با شـکایتی بـه دادگاه این کشـور، گـوگل را متهم می کند که درباره گسـترش استفاده از اطلاعات کاربران شفاف سازی نکرده است.

قانونگذاران بخش رقابت اسـترالیا مشـغول ثبت شکایتی علیه گوگل هستند و این شرکت فناوری را متهم می کنند درباره گسترش استفاده از اطلاعات شـخصی برای تبلیغات هدفمند کاربـران را فریب داده است.

در شکایت «کمیسـیون رقابت و مصرف کننده» استرالیا(ACCC) از گوگل آمده این شرکت به طور واضح رضایت کاربران را دریافت نکرده و علاوه بر آن به طور مناسـب درباره ترکیب اطلاعات شخصی در حساب های گوگل با فعالیت های کاربران در سایت هایی که به گوگل مرتبط نیسـتند، بـرای کاربران شفاف سازی نکرده اسـت. این سازمان قانونگذاری معتقد اسـت گوگل با استفاده از این روش نام افراد را با اطلاعـات آنها مرتبط می کنـد و همچنین از روش های دیگر نیز برای شناسـایی رفتار مشتریان در فضای اینترنت استفاده کند.

راد سیمز مدیر کمیسیون رقابت و مصرف کننده اسـترالیا در این باره می گوید: ما از گوگل شکایت کـرده ایم زیـرا معتقدیم این شـرکت مشـتریان اسـترالیایی را درباره شـیوه استفاده از حجم وسیع اطلاعات شخصی شان ازجمله فعالیت های آنان در وب سایت هایی که به گوگل مرتبط نیستند، گمراه کرده اسـت. این کمیسیون معتقد است گوگل روند اسـتفاده از اطلاعات مشـتریان را گسترش داده تا تبلیغات هدفمند خود را وسـیع تر کند و همزمان درباره تغییرات در قوانین حفظ حریم شخصی خود شفاف سازی نکرده است.

گوگل هنوز در این باره اظهار نظری نکرده اسـت. اماشکایتACCC در حالی مطرح شده که توجهات مقامات در سراسـر جهان به حوزه امنیت اطلاعات شـخصی جلب شـده. از سـوی دیگـر قانونگذاران اروپایی نیز درباره شیوه استفاده از اطلاعات کاربران درگوگل دقیق تر تحقیق می کنند.

روزنامه صبح ایران کلید
چهارشنبه ۸ مرداد ۱۳۹۹ /شماره ۱۳۷۴ / سال هفتم

دریچه

معاون میراث‌فرهنگی کشور در گفت‌وگو با میراث‌آریا خبر داد

اعتراض رسمی ایران نسبت به پیشنهاد ترکیه برای ثبت «خوشنویسی اسلامی»

ایران اعتراض رسمی خود را نسبت به پیشنهاد ترکیه برای ثبت پرونده «خوشنویسی اسلامی» برای اجلاس سال ۲۰۲۱ به یونسکو ارائه داد.

محمدحسن طالبیان، معاون میراث‌فرهنگی کشور گفت: «همان‌طور که پیش‌تر اعلام شده بود، برای سال ۲۰۲۰ پرونده‌ای با عنوان خوشنویسی از سوی ترکیه مطرح نبود، اما بنا بر اطلاع واصله اخیر، ترکیه پرونده‌ای را با عنوان"خوشنویسی اسلامی" برای سال ۲۰۲۱ به یونسکو ارائه داده که این امر مورد اعتراض ایران قرار گرفته است.» او افزود: «همان طور که قبلاً نیز اعلام شد، هرکشوری می‌تواند میراث‌فرهنگی ناملموس خوشنویسی کشور خود را ثبت کند، اما صفت "اسلامی" در واقع به گستره‌ای بیش از کشور ترکیه اشاره دارد و این خلاف کنوانسیون ۲۰۰۳ حراست از میراث فرهنگی ناملموس است.» طالبیان بیان داشت: «عنوان پرونده پیشنهادی ترکیه برای خوشنویسی، دارای صفت "اسلامی" است که این امر مورد اعتراض رسمی ایران قرار گرفته است. چراکه صفت اسلامی نمی‌تواند محدود به ترکیه باشد، فارغ از آن‌که منشأ خوشنویسی اسلامی را باید در ایران جست.» او تاکید و یادآوری کرد: «ایران نیز برای سال ۲۰۲۱، پرونده خوشنویسی خود را در چهارچوب فهرست اقدامات خوب پاسداری برای یونسکو ارسال کرده است.» معاون میراث‌فرهنگی کشور گفت: «ثبت خوشنویسی از سوی کشورهای مختلف قبلا نیز صورت گرفته است؛ مثلا چین خوشنویسی چینی را در سال ۲۰۰۹ ثبت کرده و کشورهای عربی نیز برای سال ۲۰۲۱، پرونده‌ای را با عنوان خوشنویسی عربی برای یونسکو ارسال کرده‌اند. چراکه طبق مفاد کنوانسیون مذکور ، ثبت یک عنصر فرهنگی انحصار و مالکیت ایجاد نمی‌کند، اما اعتراض ما به پرونده "خوشنویسی اسلامی" ایرادی فنی است، به این معنا که صفت اسلامی اشاره به گستره‌ای بیش از محدوده ترکیه دارد و ترکیه نمی‌تواند از این عنوان برای پرونده خوشنویسی این کشور بهره ببرد.»

مدیرکل امور حقوقی و املاک تشریح کرد

روند بازگشت کاخ ثابت پاسال به فهرست آثار ملی

مدیرکل امور حقوقی و املاک وزارت میراث‌فرهنگی، گردشگری و صنایع‌دستی گفت: «با رأی شعبه سه تجدید نظر دیوان عدالت اداری، کاخ ثابت پاسال در فهرست آثار ملی باقی ماند.»

ابراهیم شقاقی گفت: «ساختمان موسوم به کاخ ثابت پاسال در سال ۱۳۴۰ در شمال بلوار آفریقا ساخته شد و ۱۱ هزار و ۵۴۳ متر مربع مساحت دارد. این خانه پیش از انقلاب گران‌ترین خانه شهر تهران بود.» او افزود: «این کاخ در سال ۹۶ از سوی کارشناسان میراث‌فرهنگی به استناد قانون ثبت آثار ملی سال ۱۳۵۲ واجد ارزش فرهنگی‌هنری شناخته شد و در فهرست آثار ملی کشور به لحاظ ارزش‌های هنری و معماری که داشت، به ثبت رسید.»

مدیرکل امور حقوق و املاک وزارت میراث‌فرهنگی، گردشگری و صنایع‌دستی تصریح کرد: «پس از ثبت ملی این اثر، مالک به دیوان عدالت اداری شکایت کرد و در نهایت در سال ۹۸ شعبه ۱۰ دیوان عدالت اداری که شعبه بدوی این پرونده است، رأی به ورود شکایت داد تا اثر از ثبت ملی خارج شود که در نهایت اداره‌کل امور حقوق و املاک وزارت میراث‌فرهنگی، گردشگری و صنایع‌دستی از این رأی درخواست تجدیدنظر کرد و پرونده به شعبه سه تجدیدنظر دیوان عدالت اداری ارجاع داده شد.» شقاقی گفت: «با توجه به تلاش‌های حقوقی انجام شده و با همکاری دفتر ثبت آثار وزارتخانه مستندات متقنی در این خصوص ارائه شد، همچنین نماینده دفتر حقوقی و نماینده دفتر ثبت آثار به شکل حضوری در چندین جلسه شعبه سه تجدیدنظر دیوان عدالت اداری حاضر شدند و توضیحات مؤثر خود را در رابطه با این اثر ثبتی ارائه کردند.» او افزود: «در نهایت رأی قطعی شعبه سه تجدیدنظر دیوان عدالت اداری مبنی بر ابطال دادنامه بدوی صادر شد و خانه در ثبت ملی باقی ماند.» مدیرکل امور حقوق و املاک وزارت میراث‌فرهنگی، گردشگری و صنایع‌دستی تصریح کرد: «از شعبه سه تجدیدنظر تشکر می‌کنم که به این امر فرهنگی توجه کرد و موجب شد تا یک اثر ملی در ثبت بماند.»

رطوبت‌زدایی و مرمت جرزهای ضلع شرقی میدان امام اصفهان

مدیر پایگاه جهانی میدان امام (ره) اصفهان از آغاز عملیات رطوبت‌زدایی و مرمت جرزهای ضلع شرقی میدان امام (ره) (نقش جهان) اصفهان خبر داد.

فریبا خطابخش با اعلام این مطلب گفت: «با توجه به تبله شدن دیوار به دلیل نم ناشی از رطوبت و به دلیل نداشتن ناکش برای رطوبت‌زدایی، عملیات برداشتن جرز دیوار ضلع شرقی میدان امام (ره) آغاز شد.» او افزود: «با توجه به اهمیت میدان امام (ره)، در راستای رسیدگی و مرمت قسمت‌های آسیب‌دیده، مرمت اضطراری و عملیات آسیب‌زدایی جرزهای دیوار ضلع شرقی در دستور کار استادکاران گروه امانی اداره کل استان قرار گرفت.» مدیر پایگاه جهانی میدان امام (ره) اصفهان تأکید کرد: «با نصب داربست و برداشتن قسمت‌های آسیب دیده، نم ناشی از رطوبت در این بخش شناسایی و پس از رفع مشکلات به‌وجودآمده، قسمت‌های آسیب‌دیده مرمت می‌شود.»



مشارکت بانک گردشگری برای اجرای ۸طرح بزرگ گردشگری در کهگیلویه و بویراحمد

سرپرست اداره‌کل میراث‌فرهنگی، گردشگری و صنایع‌دستی کهگیلویه و بویراحمد از مشارکت بانک گردشگری برای اجرای هشت طرح بزرگ سرمایه‌گذاری در حوزه گردشگری استان خبرداد.

مجید صفایی در نشست بررسی طرح‌های جهش تولید با حضور رئیس امور شعب بانک گردشگری استان، تصریح کرد: «بر اساس تفاهم‌نامه امضاشده مابین استانداری و سازمان مدیریت و برنامه‌ریزی استان، ۱۰۳۰ میلیارد ریال اعتبار برای سرمایه‌گذاری در ۹ پروژه گردشگری کهگیلویه و بویراحمد مصوب شده است.» او اظهار کرد: «از این مبلغ ۷۶۰ میلیارد ریال اعتبار برای اجرای هشت طرح بزرگ سرمایه‌گذاری در حوزه گردشگری به بانک گردشگری استان اختصاص داده شده است.» سرپرست اداره‌کل میراث‌فرهنگی، گردشگری و صنایع‌دستی کهگیلویه و بویراحمد با اشاره به این‌که پروژه سرمایه‌گذاری قصر دنا شامل هتل چهار ستاره و پارک آبی از مهم‌ترین این پروژه‌هاست، گفت: «این پروژه در دو بخش پارک آبی و هتل چهار ستاره در یاسوج مرکز کهگیلویه و بویراحمد در حال اجرا است.»

با حضور معاون صنایع‌دستی کشور انجام شد

بررسی نهایی پرونده‌های ۱۸ شهر و روستای صنایع‌دستی از ۴ استان کشور



در چهارمین جلسه شورای راهبردی انتخاب شهرها و روستاهای ملی صنایع‌دستی، ۱۸ پرونده از چهار استان کشور با حضور پویا محمودیان معاون صنایع‌دستی کشور و اعضای این شورا بررسی نهایی شد.

در این جلسه در محل عمارت تاریخی کوشک برگزار شد، مسئولانی از چهار استان گلستان، تهران، گیلان و آذربایجان شرقی از جمله استانداران، مدیران کل میراث‌فرهنگی، گردشگری و صنایع‌دستی، نمایندگان مجلس، فرمانداران و شهرداران از پرونده‌های ارائه شده در این شورا، دفاع کردند. در ابتدای این شورا، پرونده‌های رشتی‌دوزی از شهر رشت، شالی‌بافی روستای ارده، گلیم‌بافی روستای عنبران، سفال‌گری روستای جیرده و چوب‌تراشی روستای شالما از استان گیلان مطرح شد و بررسی نهایی آن‌ها با حضور معاون صنایع‌دستی کشور، اعضای شورا و مسئولانی از این استان انجام شد.

خاطره خوب ثبت جهانی روستای قاسم‌آباد گیلان

در ابتدای این نشست پویا محمودیان معاون صنایع‌دستی در سخنانی گفت: «به ظرفیت‌های حوزه صنایع‌دستی در استان گیلان اعتقاد داریم. خاطره خوبی از ثبت جهانی روستای قاسم‌آباد در این استان داریم و خوشحالیم که در این جلسه پنج پرونده از استان گیلان بررسی نهایی می‌شود.»

او افزود: «یکی از موضوعاتی که باید بعد از ثبت ملی و جهانی یک روستا یا شهر به صورت جدی در دستور کار مسئولان استان قرار گیرد، استفاده از ظرفیت‌های رسانه‌ای خصوصاً رسانه ملی برای معرفی ظرفیت‌های شهرها و روستاهایی است که ثبت می‌شوند.»

محمودیان عنوان کرد: «بعد از ثبت ملی رشته‌های مختلف، نیازمند این هستیم که یک گالری و نمایشگاه بسیار خوب با هدف معرفی هرچه بهتر این رشته‌ها باید در استان ایجاد شود. ضمن این‌که با توجه به ظرفیت بانوان در حوزه صنایع‌دستی باید حضور آن‌ها بیش از پیش تقویت شود، چراکه یکی از ملاک‌های ارزیابی ارزیابان برای ثبت جهانی یک شهر و روستا میزان حضور و فعالیت بانوان است.»

او به چیدمان محل سخنرانی مقام معظم رهبری با استفاده از صنایع‌دستی اشاره کرد و افزود: «این یک حرکت نمادین از سوی رهبر معظم انقلاب است و دارای یک پیام روشن است و نشان می‌دهد که استفاده از صنایع‌دستی و کالای ایرانی باید بیش از پیش مورد توجه قرار گیرد.»

او در ادامه گفت: «ایجاد المان‌های شهری با توجه به وجود صنایع‌دستی در استان گیلان از جمله رشتی‌دوزی یکی دیگر از موضوعاتی است که بعد از ثبت ملی باید به طور حتم در دستور کار مسئولان استانی قرار گیرد.»

معاون صنایع‌دستی کشور همچنین بر اهمیت ایجاد یک موزه با هدف معرفی رشته‌ها و ظرفیت‌های صنایع‌دستی در استان گیلان تأکید کرد.

مهارت‌آموزی، موضوع مهم صنایع‌دستی گیلان

مسعود حلاج‌پور مدیرکل میراث‌فرهنگی، گردشگری و صنایع‌دستی گیلان نیز در این جلسه به تشریح هنرهای سنتی و صنایع‌دستی در استان پرداخت و گفت: «در گیلان یکی از موضوعاتی که به‌صورت جدی دنبال می‌کنیم مهارت‌آموزی است و موضوع آموزش با همکاری سازمان فنی و حرفه‌ای در این استان به خوبی پیگیری می‌شود.»

او افزود: «خوشبختانه با ثبت جهانی روستای قاسم‌آباد شاهد اتفاقات بسیار خوب در این روستا هستیم که توانسته است شغل و درآمد ایجاد کند و یک نشاط اجتماعی نیز برای مردم به وجود آورده است و امروز پنج هنری که در این نشست مطرح می‌شود نیز می‌توان آینده خوبی را با ثبت این آثار پیشی‌بینی کرد.»

حلاج‌پور اضافه کرد: «اعتقاد داریم برای ایجاد اشتغال و نیز مهاجرت معکوس روستاییان در گیلان با توجه به نیروی کارآمدی که در این استان داریم، توجه به صنایع‌دستی می‌تواند نتیجه‌بخش باشد.»

او ادامه داد: «با توجه به ظرفیت‌هایی که در گیلان وجود دارد این استان می‌تواند به محلی برای برگزاری دائمی نمایشگاه‌های هنرهای سنتی در سطح ملی و بین‌المللی تبدیل شود.»

مدیرکل میراث‌فرهنگی، گردشگری و صنایع‌دستی گیلان به روستای عنبران و پرونده گلیم‌بافی این روستا نیز اشاره کرد و گفت: «در این روستا ۸۸۰ کارگاه فعال گلیم‌بافی فعال است و بیش از ۹۰۰ نفر از بانوان در این روستا مشغول به بافت گلیم هستند.»

ارسلان زارع استاندار گیلان نیز در این جلسه گفت: «هنرهای سنتی و صنایع‌دستی در استان دارای ظرفیت‌های بسیار بالایی است و توجه به این طرفیت‌ها می‌تواند به ایجاد اشتغال و درآمدزایی برای هنرمندان صنایع‌دستی استان کمک کند.»

او افزود: «ما این آمادگی را داریم که مرکز صادرات صنایع‌دستی در استان گیلان را راه‌اندازی کنیم. ضمن این که به‌منظور دسترسی راحت مردم وب‌سایتی را طراحی کردیم که فروشگاه‌های مختلف محصولات خود را عرضه می‌کنند. این آمادگی را داریم که از طریق این وب‌سایت هنرمندان صنایع‌دستی نیز محصولات خود را ارائه کنند.» زارع بیان کرد: «در سال گذشته ۵۸۰ میلیون دلار صادرات کالا از استان داشتیم که ۸۰ میلیون دلار آن صادرات چمدانی بود و برآوردها نشان می‌دهد یک چهارم این میزان از صادرات چمدانی را گلیم عنبران تشکیل می‌دهد.»

برنامه‌ریزی برای ثبت جهانی شهرها و روستاهای صنایع‌دستی گلستان

پویا محمودیان معاون صنایع‌دستی کشور بعد از شنیدن توضیحات و دفاع مسئولان استان گلستان از پرونده‌های ارائه شده به این شورا، با اشاره به اهمیت صنایع‌دستی در این استان گفت: «با توجه به ظرفیت‌هایی که در حوزه صنایع‌دستی گلستان وجود دارد باید حتماً شهرها و روستاهای صنایع‌دستی در این استان ثبت جهانی شود.»

او افزود: «خوشبختانه هنرمندان صنایع‌دستی این استان با تلاش و پشتکار خود در رشته‌های مختلف صنایع‌دستی به صورت جدی فعالیت دارند و من و همکارانم در معاونت صنایع‌دستی نیز به طور جدی از هنرمندان صنایع‌دستی خصوصاً استان گلستان حمایت خواهیم کرد.»

محمودیان ادامه داد: «ارائه ۱۰ پرونده از شهرها و روستاهای صنایع‌دستی استان گلستان در این نشست نشان‌دهنده اهمیت صنایع‌دستی و هنرهای سنتی در این استان است.» او خاطرنشان کرد: «با توجه به تزیین محل سخنرانی مقام معظم رهبری با استفاده از صنایع‌دستی این درخواست را از استاندار، نمایندگان مجلس، فرمانداران و سایر مسئولان استان گلستان نیز دارم که اتاق محل کار خود را با صنایع‌دستی ایرانی تزیین کنند. صنایع‌دستی که از هنرهای اصیل استان گلستان است و می‌تواند به معرفی صنایع‌دستی استان کمک کند.»

احیای بیش از ۱۳۰۰ قلم از سکه‌های گنجینه میراث‌فرهنگی در یزد

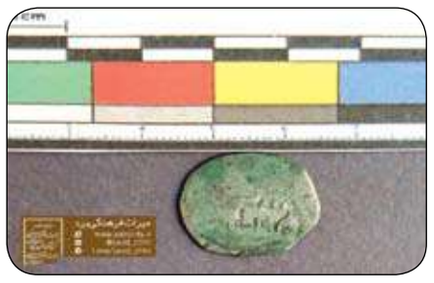

مدیرکل میراث فرهنگی، گردشگری و صنایع دستی استان یزد از مرمت و سامان‌دهی بیش از ۱۳۰۰ قلم سکه تاریخی در استان یزد خبر داد.

سید مصطفی فاطمی مدیرکل میراث‌فرهنگی، گردشگری و صنایع‌دستی استان یزد گفت: «از سال ۹۷ تاکنون تعداد ۱۳۵۰ قلم از سکه‌های گنجینه میراث‌فرهنگی یزد مرمت شده که از نظر تاریخی این گروه از سکه‌ها از دوره ساسانی تا دوره قاجار و از نظر جنس شامل نقره، فلوس، برنز و برنج هستند.» فاطمی درجه حرارت، رطوبت، نور و نحوه نگهداری از این سکه‌ها را از مهم‌ترین عوامل آسیب‌رسان به آن‌ها عنوان کرد و افزود: «سکه‌های این گروه به‌واسطه وجود ترکیبات کلریدی و خوردگی ناشی از آن به‌شدت آسیب دیده و در مواردی نقوش و کتیبه آن‌ها نیز تخریب و یا ناخوانا شده بود که در این مورد جلوگیری از تخریب بیشتر با تثبیت خوردگی فعال انجام شد.» او اظهار داشت: «بر سطح بسیاری از سکه‌ها رسوبات محیطی وجود داشت که مورد پاک‌سازی قرار گرفتند تا علاوه بر حذف رسوبات به‌عنوان یکی از عوامل آسیب‌رسان، ویژگی‌های بصری آن‌ها نیز بهتر نمایان شود. بیشترین آسیب موجود بر روی سکه‌ها مربوط به محصولات خوردگی مس که دارای بنیاد کلریدی هستند بود.» فاطمی با بیان اینکه سکه‌ها به‌عنوان یکی از شاخص‌های شناسایی میراث‌فرهنگی ملل، همواره از جایگاه ویژه‌ای در مطالعات تاریخی برخوردار بوده، افزود: «سکه، سندی مکتوب و معتبر، کتابی کوچک و پرمحتواست که ضرورت شناخت و اهمیت آن از جهات مختلف، حائز اهمیت است.» مدیرکل میراث فرهنگی، گردشگری و صنایع دستی استان یزد اظهار داشت: «نقوش موجود بر دو روی سکه‌ها طیف گسترده‌ای از طرح‌ها و نقش‌های انسانی، حیوانی و گیاهی به همراه کتیبه‌ها را شامل می‌شوند، پوشیده شدن این نقوش به‌وسیله رسوبات محیطی و یا محصولات خوردگی باعث ناخوانا شدن طرح و نقش سکه‌ها شده و مانع بررسی دقیق و تاریخ‌گذاری صحیح آن‌ها خواهد شد. از طرفی وجود رسوبات محیطی و یا برخی ترکیبات آسیب‌رسان بر روی سکه‌ها باعث خوردگی و تخریب نقش آن‌ها می‌شود.»

از تدوین سند راهبردی توسعه گردشگری تا راه‌اندازی بازارچه دائمی صنایع‌دستی در حرم امام (ره)



رئیس مرکز روابط‌عمومی و اطلاع‌رسانی وزارت میراث‌فرهنگی، گردشگری و صنایع‌دستی گفت: «طی هفته گذشته در این وزارتخانه سند راهبردی توسعه گردشگری تدوین و مراتب ثبت آثار فرهنگی تاریخی از سوی دکتر مونسان به استانداران مازندران، اردبیل و آذربایجان غربی ابلاغ شد.»

علیرضا بای روز یکشنبه ۵ مردادماه در برنامه «بدون خط‌خوردگی» رادیو گفت‌وگو درباره اهمیت سند راهبردی توسعه گردشگری که به‌تازگی به تصویب هیئت دولت رسیده، عنوان کرد: «توسعه گردشگری نیاز به نقشه راهی داشت که مورد حمایت تمام ارکان و اجزای نظام باشد که فقدان چنین چشم‌اندازی سال‌ها باعث آسیب حوزه گردشگری شده است.» او با اشاره به راهبردهای کلان این سند، افزود: «توسعه مدیریت گردشگری، توسعه سرمایه‌گذاری در بخش گردشگری، توسعه زیرساخت‌های گردشگری، توسعه تسهیلات و خدمات گردشگری، توسعه منابع و جاذبه‌های گردشگری، توسعه منابع انسانی و توسعه برنامه‌های بازاریابی، هفت راهبردی است که در سند توسعه گردشگری کشور لحاظ شده است.» رئیس مرکز روابط‌عمومی و اطلاع‌رسانی وزارت میراث‌فرهنگی، گردشگری و صنایع‌دستی در توضیح توسعه مدیریت گردشگری به‌عنوان اولین راهبرد این سند، بیان کرد: «سیاست‌گذاری و تصمیم‌گیری منطقه‌ای به کمک کمیته‌های منطقه‌ای، ارتقای جایگاه و نقش راهبردی وزارتخانه در ساختار حاکمیتی کشور، اتخاذ الگوی مدیریت منطقه‌ای مقصدهای گردشگری، اتخاذ شیوه مدیریت یکپارچه صنعت گردشگری در سطوح فرابخشی و بین‌بخشی، واگذاری امور تصدی‌گری به تشکل‌های حرفه‌ای و تخصصی گردشگری با رویکرد مشارکت عمومی خصوصی، کاهش تمرکزگرایی در حوزه گردشگری از طریق توان‌بخشی بخش خصوصی و ان جی اوها، اصلاح ساختار قوانین و مقررات به منظور تسهیل فرایندهای بخش گردشگری و اتخاذ الگوی توسعه گردشگری جامعه‌محور و درون‌زا با تکیه‌بر توانمندی جوامع محلی نکات مورداشاره در این راهبرد هستند.»

گرمی، شهر آبشارهای مستور در دل کوهستان



شهرستان گرمی با دارای بودن طبیعت بکر و زیبایی وصف‌ناپذیر آبشارهایی مستور در دل کوهستان دارد که آن را به یکی از مناطق گردشگری استان تبدیل کرده است.

برخورداری از ظرفیت‌های طبیعی گردشگری از جمله امتیازهای هر منطقه به شمار می‌رود و شهرستان گرمی به دلیل دارا بودن جاذبه‌های گردشگری طبیعی به یکی از مقاصد مهم گردشگری در کشور تبدیل شده است. از جاذبه‌های طبیعی این شهرستان می‌توان به رودخانه‌ها، چشمه‌سارها، روستاهای متنوع و کوه‌های سرسبز اشاره کرد، برخی هوای مه آلود، آبشار مه، دریاچه مه و گیر افتادن مه در دامن کوه‌ها را که تقریبا ۱۰۰ روز در سال رخ می‌دهد، یکی از جاذبه‌های مهم گردشگری این شهرستان می‌دانند. مراتع و جنگل‌های شهرستان محل رویش پراکنده یا انبوه انواع مختلفی از گیاهان و درختان و درختچه‌ها است؛ همچنین علاوه بر گونه‌های متنوع جانوری، گرمی در فصل‌های مختلف در مسیر حرکت انواع مختلفی از پرندگان مهاجر قرار دارد، اما از جمله این جاذبه‌های مهم وجود ده‌ها آبشار کمتر دیده‌شده و بکر در دل این منطقه زیبا و سرسبز است. آبشارهای متعدد در دل کوهستان و در پیچ‌وخم صخره‌های سر به فلک کشیده آن که گستره آنها در دل طبیعت چیده شده‌اند، هر بیننده‌ای را از دیدن این همه زیبایی در دل طبیعت متحیر کرده و به تحسین وا می‌دارد. وجود این آبشارهای زیبا و چشم‌نواز با صدایی دلنشین در پایین‌دست که روح آدمی را صیقل می‌دهد شهرستان گرمی را به یکی از مناطق مستعد گردشگری تبدیل کرده است تا جایی که این زیبایی‌ها موجب شده تا این شهر از گردشگران بسیاری میزبانی کند.

تلاقی آب و صخره در پایین آبشار آهنگی دلنشین می‌نوازد که شاید تعداد زیادی از گردشگران در کنار تماشای زیبایی و عظمت این آبشارها، برای گوش جان سپردن به این آهنگ دلنشین طبیعت، اینجا را مقصد سفر خود انتخاب می‌کنند و برای ساعاتی هم که شده فارغ از هیاهوی زندگی ماشینی به آواز طبیعت که مملو از آرامش و حس زندگی است، گوش فرا می‌دهند.

خبر

آغاز عملیات مرمت و بازسازی قلعه والی ایلام

مدیرکل میراث‌فرهنگی، گردشگری و صنایع‌دستی ایلام از آغاز عملیات مرمت و بازسازی قلعه والی توسط استادکاران سنتی و با نظارت کارشناسان این اداره‌کل خبر داد.

عبدالمالک شنبه‌زاده با اعلام این خبر اظهار کرد: «با اختصاص ۵۰۰ میلیون ریال از محل اعتبار ملی، عملیات اجرایی مرمت و بازسازی بخش‌هایی از قلعه تاریخی والی که دچار فرسودگی شده است، آغاز شد.»

او افزود: «عملیات اجرایی مرمت و بازسازی قلعه والی شهر ایلام، شامل تعمیرات موضعی بخش‌های آسیب‌دیده معماری بنا، بندکشی دیوارها، آجرفرش پشت‌بام، سفیدکاری، نازک‌کاری، رنگ‌آمیزی در و پنجره و ... است.»

مدیرکل میراث‌فرهنگی، گردشگری و صنایع‌دستی ایلام تصریح کرد: «قلعه والی یکی از مهم‌ترین آثار تاریخی استان ایلام و مربوط به دوران قاجار است و مهم‌تر از همه این‌که این قلعه محل موزه مردم‌شناسی و نمادی از فرهنگ و هنر استان است.»

او افزود: «قلعه والی در زمینی به مساحت ۴۶۸۷ مترمربع احداث شده است که از این مقدار زمین، فضای سبزی به مساحت ۱۷۹۲ مترمربع در ضلع جنوبی باقی مانده است.»

شنبه‌زاده گفت: «بنای قلعه والی به شماره ۱۷۹۸ در تاریخ ۳/۹/۷۶ در فهرست آثار ملی کشور به ثبت رسیده و هم اکنون موزه مردم‌شناسی در این بنا دایر است و مورد بازدید علاقه‌مندان قرار می‌گیرد.»

با حضور نماینده دفتر منطقه‌ای یونسکو در ایران

مرمت کاروانسرای ینگی امام در ساوجبلاغ آغاز شد

مدیرکل حفظ و احیای بافت‌ها و بناهای تاریخی کشور درباره دلیل اهمیت بهره‌برداری از کاروانسرای ینگی امام گفت: «این بنا در آینده‌ای نزدیک می‌تواند مقر و پایگاهی باشد برای اقامت، تحقیق و پژوهش ایران‌پژوهان و ایران‌شناسان ملی و بین‌المللی که در حوزه تاریخ و باستان‌شناسی فعالیت می‌کنند.»

پروژه مرمت، احیا و بازسازی کاروانسرای ینگی امام در شهرستان ساوجبلاغ با حضور هیئتی متشکل از نماینده دفترمنطقه‌ای یونسکو در ایران، مدیرکل حفظ و احیای بافت‌های کشور، مدیرکل میراث‌فرهنگی، گردشگری و صنایع‌دستی البرز، معاون میراث‌فرهنگی استان، مدیریت شهری و شورای اسلامی شهر ساوجبلاغ، به منظور بهره‌برداری از این کاروانسرا آغاز شد.

سیدهادی احمدی مدیر کل حفظ و احیای بافت‌ها و بناهای تاریخی کشور در حاشیه بازدید از کاروانسرای ینگی امام اظهار کرد: «این پروژه از دو سال پیش با همکاری یونسکو و کمک هزینه اتحادیه اروپا زیر مجموعه پروژه "میراث‌فرهنگی جاده ابریشم، ابعاد بین‌المللی سال اروپایی فرهنگی" با هدف احیا و بازسازی کاروانسراهایی که در لیست ثبت جهانی قرار دارند با مشارکت مدیریت شهری و میراث‌فرهنگی آغاز شد.»

او افزود: «سقف اعتبار با تورم فعلی قابل قیاس و برآورد نیست، اما قطعاً با کمک و همکاری وزارت میراث‌فرهنگی، گردشگری و صنایع‌دستی و همچنین دفتر منطقه‌ای یونسکو در ایران تأمین اعتبار خواهد شد. البته مدیریت شهری نیز پیش از این اعلام کرده بود که تأمین اعتبار خواهد کرد اما هنوز سقفی به ما اعلام نکرده است. در حالی که وزارت میراث‌فرهنگی و یونسکو کار مرمت و احیا را شروع کرده‌اند.»

احمدی تأکید کرد: «مرمت بخشی از این پروژه که شامل پشت‌بام و گنبدها به لحاظ نمای بیرونی و داخلی است، تا پایان سال تمام خواهد شد، اما بخش احیای آن سال آینده به بهره‌برداری می‌رسد.»

او با بیان این که کاروانسرای ینگی امام جزو معدود کاروانسراهایی است که باید نگاه ویژه به آن داشت، گفت: «این کاروانسرا نه تنها هتل دیپلماتیک تاریخ ایران محسوب می‌شد بلکه به لحاظ بُعد مسافتی که با پایتخت در گذشته دارا بود، محل اقامت سفرا و نمایندگان ملل خارجی قبل از ورود به تهران، به‌شمار می‌رفت.»

مدیرکل حفظ و احیای بافت‌ها و بناهای تاریخی کشور دیگر ویژگی خاص این کاروانسرا را وجود تپه تاریخی در محوطه کاروانسرا دانست و افزود: «این کاروانسرا نسبت به دیگر کاروانسراها از سلامت و پویایی بیشتری برخوردار است.»

او با یادآوری این نکته که ایجاد محور توسعه آثار تاریخی در منطقه ساوجبلاغ از دیگر اهداف وزارت میراث‌فرهنگی، گردشگری و صنایع‌دستی است، اذعان کرد: «باید کار مرمت را انجام می‌دادیم، چون این کاروانسرا در مسیر شاهراه ارتباطی ایران قرار دارد.» کاروانسرای ینگی امام بنایی بازمانده از دوره صفوی است و در مسیر جاده ابریشم در ساوجبلاغ استان البرز واقع شده است که در دوره‌های بعد تغییراتی در آن ایجاد شد و آن را به ترکیبی بدیع از مهمانخانه و باغ بدل کرد. بنای قاجاری ینگی امام ترکیبی از باغ و کاروانسرا است. این اثر در تاریخ ۱۷ آذر ۱۳۷۷ با شماره ۲۱۷۵ به‌عنوان یکی از آثار ملی ایران به ثبت رسیده است.

روزنامه صبح ایران
کلید
چهارشنبه ۸ مرداد ۱۳۹۹ /شماره ۱۳۷۴ / سال هفتم

خبر

رئیس کارگروه گردشگری و فضای شهری بنیاد همیاری مردم سمنان خواستار شد

حضور بخش خصوصی برای اجرایی شدن محور گردشگری سمنان–شهمیرزاد

رئیس کارگروه گردشگری و فضای شهری بنیاد همیاری مردم سمنان در توسعه آموزش عالی و عمران، خواستار ورود سرمایه‌گذار بخش خصوصی برای اجرایی شدن محور گردشگری سمنان-شهمیرزاد شد.

محمد طاهریان در دیدار اعضای بنیاد همیاری مردم سمنان در توسعه آموزش عالی و عمران با معاون هماهنگی امور عمرانی استاندار سمنان، اظهار کرد: «محور گردشگری سمنان-شهمیرزاد طرحی ارزشمند در راستای توسعه اقتصادی و گردشگری چهار شهر سمنان، درجزین، مهدی‌شهر و شهمیرزاد است که نیاز دارد تا با توجه و پیگیری ویژه و استفاده از ظرفیت بخش خصوصی، به مرحله اجرا درآید.»

او افزود: «پهنه شرقی ۱۸ هکتاری سمنان یکی دیگر از مطالباتی است که مشمول زمان شده و پیگیری ویژه‌ای را می‌طلبد و در صورت تصویب آن، بافت قدیم با حضور بخش خصوصی احیا خواهد شد.»

رئیس کارگروه گردشگری و فضای شهری بنیاد همیاری مردم سمنان گفت: «تأمین آب در قالب پروژه‌های تعریف‌شده، توجه بیشتر در بحث تخصیص اعتبارات، پیگیری موارد مرتبط با راه‌های ارتباطی در دو کریدور شمالی (سمنان‌فیروزکوه) و جنوبی (سمنان معلمان) و تسریع در اجرای پروژه حرم تا حرم در محدوده استان و موزه بزرگ شهر سمنان نیاز به توجه و اهتمام بیشتری دارند.»

روند احداث مجتمع گردشگری عمومی در سنندج بررسی شد

با حضور معاون گردشگری و سرمایه‌گذاری استان کردستان و کارشناس این معاونت، روند احداث مجتمع گردشگری عمومی واقع در کمربندی بهشت محمدی سنندج بررسی شد.

حمید اسکندری در این خصوص گفت: «این مجتمع یکی از مراکز در دست احداث توسط بخش خصوصی است که در صورت اتمام پروژه برای ۵۰ نفر به‌صورت مستقیم ایجاد اشتغال خواهد کرد.»

او افزود: «مجتمع گردشگری عمومی حسینی دارای امکاناتی همچون سالن پذیرایی، واحدهای اقامتی، تفریحی و همچنین خدمات صنایع‌دستی با عرصه‌ای به مساحت ۸۸۰۰ متر مربع و زیربنای ۳۸۹۰ متر مربع در حال ساخت است.»

اسکندری با اعلام حمایت معاونت گردشگری و سرمایه‌گذاری استان از سرمایه‌گذاران بخش خصوصی اظهار کرد: «این طرح با سرمایه‌گذاری بخش خصوصی و با حجم سرمایه‌گذاری بالغ بر ۱۷۰ میلیارد ریال در دست احداث است.»

شناسایی بیش از ۳۰ محوطه پارینه‌سنگی در فردوس

پروژه بررسی و شناسایی باستان‌شناسی محوطه‌های پارینه سنگی شهرستان فردوس بخش مرکزی دهستان حومه به شناسایی بیش از ۳۰ محوطه پارینه‌سنگی در این منطقه منجر شد.

علی صدرایی سرپرست هیئت باستان‌شناسی با اعلام این خبر گفت: «شرق فلات ایران، یکی از ناشناخته‌ترین مناطق ایران در عصر پلیئستوسن به‌شمار می‌رود، به نحوی که به سختی می‌توان محوطه‌ای را یافت که با قطعیت بتوان از آن به‌عنوان استقراری از این دوره یاد کرد.»

او افزود: «این در شرایطی است که پیشینه مطالعات پارینه‌سنگی در این منطقه به بیش از هفت دهه قبل باز می‌گردد ولیکن پس از آن، اندک مطالعات صورت گرفته نه به شکل هدفمند، که عمدتاً به شکل موردی انجام شده‌اند. امری که در تحلیل مباحث پیچیده حیطه پارینه‌سنگی چندان راهگشا نیست.»

صدرایی خاطرنشان کرد: «این درحالیست که در رشته کوه‌های زاگرس و به‌خصوص در فلات مرکزی ایران، طی یک دهه گذشته پژوهش‌های دامنه‌داری انجام گرفته و به نتایج قابل اتکا و چشمگیری دست یافته است.»

او افزود: «این مهم در رابطه با شرق و شمال شرق ایران کاملاً متفاوت است، گویی شرق فلات در عصر پارینه‌سنگی خالی از هرگونه زیست انسان ریخت بوده و این درحالیست که موقعیت جغرافیایی و تنوع اقلیمی در این گستره، پتانسیل‌های چشمگیری را برای جذب گروه‌های شکارورز-گردآورنده، فراهم می‌کرده است. امری که در خلال بررسی‌های پارینه‌سنگی شهرستان فردوس نمودمشخص می‌شود.»

سرپرست هیئت باستان‌شناسی اظهار کرد: «عملیات بررسی در دهستان حومه بخش مرکزی فردوس با وجود گرمای طاقت‌فرسا، به شکل کاملاً پیمایشی صورت پذیرفت و به شناسایی بیش از ۳۰ محوطه از دوران پارینه سنگی منجر شد.»



مجوز موزه دریانوردی بندر شرفخانه آذربایجان شرقی اهدا شد

مجوز موزه دریانوردی بندر شرفخانه توسط مدیرکل میراث‌فرهنگی، گردشگری و صنایع‌دستی آذربایجان شرقی اهدا شد.

احمد حمزه‌زاده در جلسه کارگروه میراث‌فرهنگی، گردشگری و صنایع‌دستی شهرستان شبستر، با اشاره به اهمیت جذب سرمایه‌گذاران گردشگری بخش خصوصی، گفت: «با توجه به تنوع ظرفیت‌های گردشگری استان، هدایت و جذب سرمایه‌گذاران بخش خصوصی در راستای سرمایه‌گذاری در پروژه‌های مرتبط، سبب رونق این صنعت پویا خواهد شد.» او در ادامه با بیان این‌که شبستر دارای ظرفیت بزرگی در حوزه بوم‌گردی است، افزود: «با توجه به موقعیت ویژه این شهرستان و ظرفیت‌های متنوع سنتی و روستایی آن توسعه بوم‌گردی در روستاهای این شهرستان امری ضروری است.»



پس از سه سال تجدید ساختار؛

موزه ویلا آلفا دوباره باز می‌شود

موزه ویلا آلفا در آدیس آبابا برای بازگشایی جهت بازدید پس از انجام بازسازی‌های گسترده در این موزه آغاز به کار می‌کند.

Laurite Afewerk Tekle یکی از مشهورترین هنرمندان اتیوپی بود که به دلیل نقاشی روی مضامین آفریقایی و مسیحی که روی شیشه انجام می‌شود شناخته شده است.

او کمک به استقلال آفریقا از دست استعمار را با انعکاس در نقاشی‌های خود نشان می‌داد، مبارزات استعماری وی در نقاشی را "ستون فقرات تمدن آفریقا و وحدت آفریقا " نامیده است.

براساس اعلام اداره تحقیقات و حفاظت از میراث فرهنگی اتیوپی، در حال حاضر نوسازی ویلا آلفا نهایی شده و در آذر ماه سال جاری درهای آن برای عموم باز خواهد شد

پروفسور آبهو ابیبهو مدیر کل میراث فرهنگی گفت که موزه هنر ویلا آلفا با هزینه‌ای بیش از سه میلیون بیر اتیوپی تعمیر شده و اکنون آماده استقبال از بازدید کنندگان است. کل اقامتگاه این هنرمند از جمله استودیو، جوایز بین‌المللی و نقاشی‌های وی، محله‌های زندگی این هنرمند با اتاق خواب و اتاق‌های مهمان در معرض دید عموم خواهد بود. ما تقریباً در مراحل پایانی ساخت و تعمیر و نوسازی موزه این هنرمند فقید هستیم و در سال آینده در ماه دسامبر رسماً در معرض دید عموم قرار خواهد گرفت. ما اطمینان داریم که این خانه یکی از مراکز تفریحی گردشگری برای توریست‌های بین‌المللی و محلی خواهد بود.

Abebaw گفت: تعدادی از افراد از جوامع بین‌المللی از جمله رؤسای کشورها دائماً علاقه خود را برای دیدن ویلا آلفا نشان می‌دهند چرا که لوریت یکی از هنرمندان نمادین معاصر در اتیوپی و آفریقا بود. همیشه یک تقاضای عمومی برای بازدید از خانه وجود دارد زیرا امور هنری لوریت نقش مهمی در هنرهای معاصر آفریقا ایفا کرده است. بنابراین، افتتاح این موزه علاوه بر ایجاد درآمد می‌تواند به عنوان مرکزی تحقیقی برای هنرهای معاصر آفریقا نیز باشد.

ویلا آلفا، که خانه و استودیوی Laurite Artist Afework Tekle واقع شده است ، در زمان اشغال ایتالیا بیشتر آثار و نقاشی‌های آن نابود شد. سربازان ایتالیایی بخش‌هایی از خانه وی را ویران کردند اما وی پس از اخراج مهاجمان ایتالیایی از اتیوپی، آن را مجدداً ساخت.

این هنرمند در سال ۱۹۹۹ استودیو و خانه‌اش را برای عموم مردم افتتاح کرد، اما به دنبال درگذشت وی در سال ۲۰۱۲ خانه و استودیوی وی بسته شد. در سال ۱۹۹۷، وی در دوسالانه آکویتین فرانسه آثار خود را به نمایش گذاشته بود، توانست در این رقابت بین‌المللی جایزه اول را کسب کند. او همچنین به عنوان برنده دوسالانه نامزد شد و به عضویت در آکادمی بین‌المللی هنر فرانسه نیز درآمد. وی همچنین اولین عضو آفریقایی آکادمی هنر روسیه در سال ۱۹۸۳ نیز بود.

با حضور در بازار بورس انجام می شود؛

تکمیل طرح‌های نیمه کاره و ایجاد پروژه‌های جدید گردشگری

محمد حسین عسکرپور مدیرکل تسهیلات گردشگری گفت: شرکت‌های سرمایه‌گذاری بزرگ و کوچک فعال در حوزه گردشگری به صورت برندینگ یا زنجیره ای فعال شده و بخشی از سهام خود را در بورس عرضه کنند.

محمدحسین عسکرپور مدیرکل دفتر تسهیلات و تأمین منابع وزارت میراث‌فرهنگی درباره لزوم ورود فعالان حوزه گردشگری در بازار سرمایه و بورس گفت: با توجه به محدودیت‌هایی که نظام مالی دولت و صندوق توسعه ملی و بانک‌ها برای پرداخت تسهیلات به بخش گردشگری دارند، یکی از روش‌های تأمین مالی برای تکمیل و بهره‌برداری از پروژه‌های در حال ساخت با توجه به اینکه این حوزه به سمت بهره‌مندی از منابع مالی جدید و روش‌های تعیین سرمایه جدید می‌رود.

او با اشاره به لزوم تلاش برای دستیابی به راه‌های جدید برای تأمین منابع شرکت‌های گردشگری افزود: روش‌های دیگر در این حوزه به روش‌های جدید در تأمین سرمایه تغییر کند. بخشی از این روش‌ها به شرکت‌های تأمین سرمایه، بورس، اوراق قرضه، مشارکت، سکوک، اوراق بهادار، سرمایه‌گذاری خارجی (فاینانس و یوزانس) و غیره هستند.

او ادامه داد: با توجه به اینکه قیمت تمام‌شده روش‌های نوین تأمین مالی از پرداخت تسهیلات توسط شبکه بانکی بالاتر بوده از هیچ انگیزه‌ای برای سرمایه‌گذاران در بخش گردشگری برای ورود به بازارهای جدید تأمین سرمایه وجود ندارد و هم اینکه اینگونه روش‌های تأمین مالی به دلیل اینکه مبحث جدیدی در حوزه گردشگری محسوب می‌شوند و سرمایه‌گذاران این بخش از ظرفیت‌های این روش‌ها به‌منظور بهره‌گیری در زمینه توسعه فعالیت‌های گردشگری و نیز تأمین منابع مالی آگاهی لازم را ندارند.

نماینده اردبیل، نیر، نمین و سرعین در مجلس شورای اسلامی اعلام کرد

حمایت از سرمایه‌گذاران گردشگری در شهرستان نمین

نماینده مردم شهرستان‌های اردبیل، نیر، نمین و سرعین در مجلس شورای اسلامی گفت: «فعالان و سرمایه‌گذاران بخش گردشگری نقش بسزایی در رونق گردشگری شهرستان نمین داشته‌اند و تلاش می‌کنیم تا با حمایت از این افراد زمینه را برای توسعه هر چه بیشتر این شهرستان فراهم کنیم.»

سیدکاظم موسوی در جلسه بررسی طرح‌های گردشگری شهرستان نمین اظهار کرد: «شهرستان نمین دارای ظرفیت‌های بالایی در حوزه گردشگری بوده که از جمله آن‌ها جنگل‌های فندقلو است، چنین فضایی و جاذبه گردشگری در سطح کشور کم‌نظیر است و باید بهره‌برداری شایسته‌ای از این ظرفیت‌ها داشته باشیم.» او افزود: «ضربه کرونا بر پیکره اقتصاد کشور به ویژه در حوزه گردشگری و اصناف این بخش کمتر از تحریم نبوده و به دنبال جبران خسارت‌های ناشی از کرونا در بخش هستیم.» نادر فلاحی مدیرکل میراث‌فرهنگی، گردشگری و صنایع‌دستی استان اردبیل نیز گفت: «بالاترین آسیب ناشی از شیوع ویروس کرونا بر بخش گردشگری وارد شده است به طوری که به دنبال این بحران ۱۱ هزار فعال در این حوزه بیکار شده‌اند.» او با تأکید بر تشکیل صندوق حمایت از گردشگری کشور بیان کرد: «این امر می‌تواند زمینه برای جبران خسارات ناشی از کرونا بر گردشگری را فراهم آورد که با جدیت پیگیر تحقق این امر هستیم.» فلاحی اقتصاد گردشگری را در کشور مهم دانست و افزود: «توجه به این حوزه می‌تواند زمینه‌ساز توسعه همه‌جانبه به ویژه در حوزه اقتصادی کشور باشد.» او با اشاره به برنامه‌ریزی برای تولید سریال ۲۶ قسمتی معرفی جاذبه‌های گردشگری استان عنوان کرد: «در این سریال توجه ویژه‌ای به ظرفیت‌ها و قابلیت‌های گردشگری شهرستان نمین خواهد شد.» مدیرکل میراث‌فرهنگی، گردشگری و صنایع‌دستی اردبیل از افتتاح ساختمان نمایشگاه صنایع‌دستی نمین در هفته دولت خبر داد و گفت: «پروژه‌های مختلفی در سطح شهرستان نمین در دست اجرا و اقدام است که با بهره‌برداری از آن‌ها زمینه برای توسعه منطقه فراهم خواهد شد.»

قاب امروز



گلافی قدیمی ترین صنعت بوشهر

پنجره

ایران بالاخره به پرونده خوشنویسی ترکیه معترض شد

پس از اینکه رسانه‌ها درباره تهیه پرونده جهانی خوشنویسی توسط ترکیه نوشتند حالا متولیان میراث به وجود آن پی برده و اعتراض رسمی خود را اعلام کردند.



یکی دو ماه اخیر بود که رسانه دیلی صبح ترکیه درباره تهیه پرونده ثبت جهانی خوشنویسی توسط ترکیه خبر داده بود در واکنش به این موضوع اساتید خوشنویسی در ایران اعتراض کردند اما معاون میراث فرهنگی وزارت میراث فرهنگی، گردشگری و صنایع دستی در یک برنامه تلویزیونی گفت: ایران برای سال ۲۰۲۱، پنج پرونده ثبت جهانی به سازمان علمی، آموزشی و فرهنگی ملل متحد (یونسکو) ارسال کرده است که هنر خوشنویسی هم از جمله آن هاست. طالبیان با بیان اینکه موضوع خوشنویسی برای ۲۰۲۰ مطرح نیست گفت: البته این بدین معنا نیست که پرونده‌ای هم نداشته باشند ولی تمام اطلاعات بررسی و مشخص شد که برای خوشنویسی قرآنی و اسلامی پرونده‌ای وجود دارد، بنابراین موضوع فقط در حد یک خبر بوده است و برای ۲۰۲۰ چنین پرونده‌ای ندارند ضمن اینکه از طرف ایران در یونسکو ۴ پرونده وجود دارد و پرونده خوشنویسی هم به یونسکو رفته است و ممکن است در ۲۰۲۱ یا ۲۰۲۲ مطرح شود و زودتر از آن نمی‌توانیم اقدام کنیم.اکنون که پرونده خوشنویسی ترکیه وارد فهرست پیشنهادی یونسکو شده ایران هم اعتراض خود را نسبت به پیشنهاد ترکیه برای ثبت پرونده "خوشنویسی اسلامی " برای اجلاس ۲۰۲۱ یونسکو ارائه داد. محمد حسن طالبیان، معاون میراث فرهنگی کشور گفت: همان طور که پیشتر اعلام شده بود، برای سال ۲۰۲۰ پرونده‌ای با عنوان خوشنویسی از سوی ترکیه مطرح نبود، اما بنا بر اطلاع واصله اخیر، ترکیه پرونده‌ای را با عنوان" خوشنویسی اسلامی" برای سال ۲۰۲۱ به یونسکو ارائه داده است که این امر مورد اعتراض ایران قرار گرفته است. طالبیان افزود: همان طور که قبلاً نیز اعلام شد، هرکشوری می‌تواند میراث فرهنگی ناملموس خوشنویسی کشور خود را ثبت کند، اما صفت "اسلامی" در واقع به گستره بیش از کشور ترکیه اشاره دارد و این خلاف کنوانسیون ۲۰۰۳ حراست از میراث فرهنگی ناملموس است. طالبیان بیان کرد: عنوان پرونده پیشنهادی ترکیه برای خوشنویسی، دارای صفت "اسلامی" است که این امر مورد اعتراض رسمی ایران قرار گرفته است. چرا که صفت اسلامی نمی‌تواند محدود به ترکیه باشد، فارغ از آنکه منشأ خوشنویسی اسلامی را باید در ایران جست. معاون میراث فرهنگی کشور تاکید کرد: ایران نیز برای سال ۲۰۲۱، پرونده خوشنویسی خود را در چهارچوب فهرست اقدامات خوب پاسداری برای یونسکو ارسال کرده است. طالبیان همچنین تشریح کرد: ثبت خوشنویسی از سوی کشورهای مختلف قبلاً نیز صورت گرفته است مثلاً چین که خوشنویسی چینی را در سال ۲۰۰۹ ثبت کرده است، و کشورهای عربی نیز برای سال ۲۰۲۱، پرونده‌ای را با عنوان خوشنویسی عربی برای یونسکو ارسال کرده‌اند. چرا که طبق مفاد کنوانسیون مذکور، ثبت یک عنصر فرهنگی انحصار و مالکیت ایجاد نمی‌کند، اما اعتراض ما به پرونده "خوشنویسی اسلامی" ایرادی فنی است، به این معنا که صفت اسلامی اشاره به گستره‌ای بیش از محدوده ترکیه دارد و ترکیه نمی‌تواند از این عنوان برای پرونده خوشنویسی کشور ترکیه بهره ببرد.

خبر

آغاز مطالعه فاز دوم سایت موزه دره‌شهر ایلام

مدیرکل میراث‌فرهنگی، گردشگری و صنایع‌دستی ایلام از آغاز مطالعه فاز دوم سایت‌موزه شهرستان دره‌شهر خبر داد.

عبدالمالک شنبه‌زاده با اعلام این خبر اظهار کرد: «با اختصاص ۵۰۰ میلیون ریال از محل اعتبارات ملی، مطالعه فاز دوم سایت‌موزه شهر تاریخی سیمره واقع در شهرستان دره‌شهر آغاز شد.» او افزود: «شهر تاریخی سیمره در سال ۹۶ به عنوان سایت‌موزه دره‌شهر معرفی شده است که مطالعات فاز اول شامل ساخت مسیر گردشگری، سیستم روشنایی و ویترین‌آرایی مسجد شهر تاریخی است که توسط دانشگاه تهران انجام شد و با تخصیص اعتبار، مطالعه فاز دوم این سایت آغاز شده است.» مدیرکل میراث‌فرهنگی، گردشگری و صنایع‌دستی ایلام تصریح کرد: «شهرتاریخی سیمره از بزرگ‌ترین محوطه‌های تاریخی استان است که در دل خود بناهای تاریخی فراوانی جای داده است.» اوگفت: «سیمره جزو نخستین آثار تاریخی ثبت شده استان ایلام در آثار ملی است، محوطه تاریخی این شهر طبق مطالعات و کاوش‌های انجام شده مربوط به قرون اولیه اسلامی است.»

حمایت از سرمایه‌گذاران بخش گردشگری یزد با استفاده از تسهیلات تبصره ۱۸

معاون سرمایه‌گذاری و تأمین منابع یزد گفت: «ظرفیت تسهیلات بند الف تبصره ۱۸ قانون بودجه سال ۱۳۹۷ و ۱۳۹۸ می تواند در راستای اشتغال‌زایی بخش گردشگری، رشد زیرساخت‌ها و حمایت از سرمایه‌گذاران عامل رونق و تحرک باشد.»

محمد میرشمسی با اعلام این مطلب افزود: «با توجه به هدف‌گذاری و سیاست‌های وزارت میراث‌فرهنگی، تسهیلات بند الف تبصره ۱۸ صرفاً متمرکز در سطح وزارتخانه پس از تأیید استان، تصویب و سرمایه‌گذاران و فعالان گردشگری به بانک‌های عامل دارای تفاهم‌نامه با صندوق توسعه ملی نظیر برای پیگیری معرفی می‌شوند.» او اظهار کرد: «از زمان ابلاغ تسهیلات تاکنون و با همکاری و همراهی بانک‌ها و همچنین پیگیری سرمایه‌گذاران پروژه‌ها، مبلغ ۶۹ میلیارد ریال به پروژه‌های در حال سرمایه‌گذاری پرداخت شده است.» معاون سرمایه‌گذاری و تأمین منابع یزد افزود: «تعداد چهار پروژه نیز در انتظار پرداخت تسهیلات ۳۵۰ میلیارد ریالی از طریق بانک‌های توسعه تعاون و کشاورزی استان هستند.» او با اعلام این‌که منابع تخصیص یافته بین صندوق توسعه و بانک‌های عامل با نرخ ۱۶ درصد در مناطق برخوردار و ۱۴ درصد در مناطق کمتر برخوردار است، گفت: «در این شرایط خاص اقتصادی، رکود فراگیر گردشگری و در راستای جلوگیری از سرخوردگی سرمایه‌گذاران و با نگاه به رشد، توسعه زیرساخت‌ها و تحرک در بخش گردشگری مستلزم همکاری و مساعدت بیشتر از سوی بانک‌ها است.»

رئیس میراث‌فرهنگی، گردشگری و صنایع‌دستی میبد:

روح صنایع‌دستی بر پیکره آب‌انبار قاجاری میبد دمیده می‌شود

رئیس میراث‌فرهنگی، گردشگری و صنایع‌دستی میبد گفت: «آب‌انبار امیرآباد به محلی برای تولید و عرضه محصولات صنایع‌دستی بانوان هنرمند تبدیل می‌شود.»

رسول مشتاقیان با اعلام این خبر افزود: «آب‌انبار امیرآباد با همکاری شرکت تعاونی بانوان میبد به جایگاهی دائمی برای تولید، عرضه و فروش محصولات صنایع‌دستی تبدیل می‌شود.» او با اشاره به بهسازی این آب‌انبار قاجاری، بیان کرد: «عملیات مرمت این اثر شامل نخاله‌برداری، پاک‌سازی، پی‌بندی، دیوارچینی، مرمت سقف، ساخت و نصب در و پنجره چوبی، کف‌سازی و نماسازی بوده که از شش ماه پیش آغاز شده و در تیرماه سال جاری به پایان رسیده است.» مشتاقیان گفت: «این آب‌انبار در آینده نزدیک یکی از مراکز مهم صنایع‌دستی بانوان میبد، در رشته‌های زیلوبافی، گلیم‌بافی، کاربافی، گوهرتراشی، منبت‌معرق و سبدبافی خواهد بود.» آب‌انبار موقوفه امیرآباد که قسمتی از مجموعه تاریخی امیراباد است، به شماره ۹۱۲۲ در سال ۱۳۸۲ در فهرست آثار ملی کشور به ثبت رسیده است.

معاون گردشگری و سرمایه‌گذاری بوشهر:

شاخص‌های گردشگری آبپخش دشتستان توسعه پیدا می‌کند

معاون گردشگری و سرمایه‌گذاری بوشهر از توسعه شاخص‌های گردشگری در شهر آبپخش خبر داد.

سکینه سالاری در بازدید از اقامتگاه‌های بوم‌گردی آبپخش گفت: «این شهر از لحاظ طبیعی در استان ظرفیت ویژه‌ای دارد و می‌شود از این ظرفیت در راستای جذب گردشگر استفاده بهینه کرد.» او افزود: «مجموعه معاونت گردشگری استان در کنار مدیران و فعالان حوزه گردشگری است و می‌توان با صدور مجوزهای لازم و راه‌اندازی و احداث زیر ساخت‌ها به توسعه شاخص‌های گردشگری در این شهر کمک کرد.» معاون گردشگری و سرمایه‌گذاری بوشهر ادامه داد: «بخش و شهر آبپخش با داشتن بیشترین نخل در استان و حجم بالای تولید رطب و خرما در سال، کانال‌های آبیاری دائمی، اقامتگاه‌های بوم‌گردی و تولید صنایع‌دستی فاخر در رشته حصیربافی، توانایی تعریف رویدادهای مختلف را دارد که بی تردید در دوران پساکرونا جشنواره‌های برداشت خرما و رطب در این شهر انجام می‌شود.»

کلید

روزنامه صبح ایران

نقد انگارت، اطلاع رسانی صادقانه و شفاف، تبادل افکار و آرا

شنبه ۱۱ مرداد ۱۳۹۹ /شماره ۱۳۷۶ / سال هفتم /۸ صفحه +۴ صفحه اینترنتی/قیمت ۴۰۰۰ تومان



دریادار خانزادی:

پایگاه دریایی خرمشهر شناسنامه نیروی دریایی ارتش است

۲



محمدجواد ظریف:

امت اسلامی و جامعه جهانی نیازمند تغییر پارادیم برای بقا است

۲



حسن روحانی:

شنبه‌های مقاومت و پنجشنبه‌های تولید

۲

بیانیه مجمع انجمن های گروه پزشکی کشور؛

تجمعات بزرگ ممنوع شود

مجمع انجمن های گروه پزشکی کشور، در مورد تعطیلی اجتماعات مذهبی و کنکور در ایام پیش رو بیانیه مهمی صادر کرد. هیأت مدیره مجمع انجمن‌های گروه پزشکی ایران، در نامه‌ای به حسن روحانی رئیس جمهوری اسلامی ایران، عنوان داشتند؛ مجمع انجمن‌های علمی گروه پزشکی ایران که برگزیده تمام انجمن‌های علمی است که به کار سلامت می‌پردازند لازم می‌داند نگرانی عمیق خود را از آنچه که این روزها به دلیل بحران کرونا بر کشور می‌گذرد و نحوه مقابله با آن، ابراز دارد. به خصوص در مقاطعی که به دلیل سنت‌های ملی و مذهبی و اجتماعات مرسوم آنها نیازمند اتخاذ سیاست‌هایی ظریف و هوشمندانه هستیم این نگرانی و به تبع آن این احساس مسئولیت ابعاد بزرگ‌تری می‌یابند...

ادامه در صفحه ۵

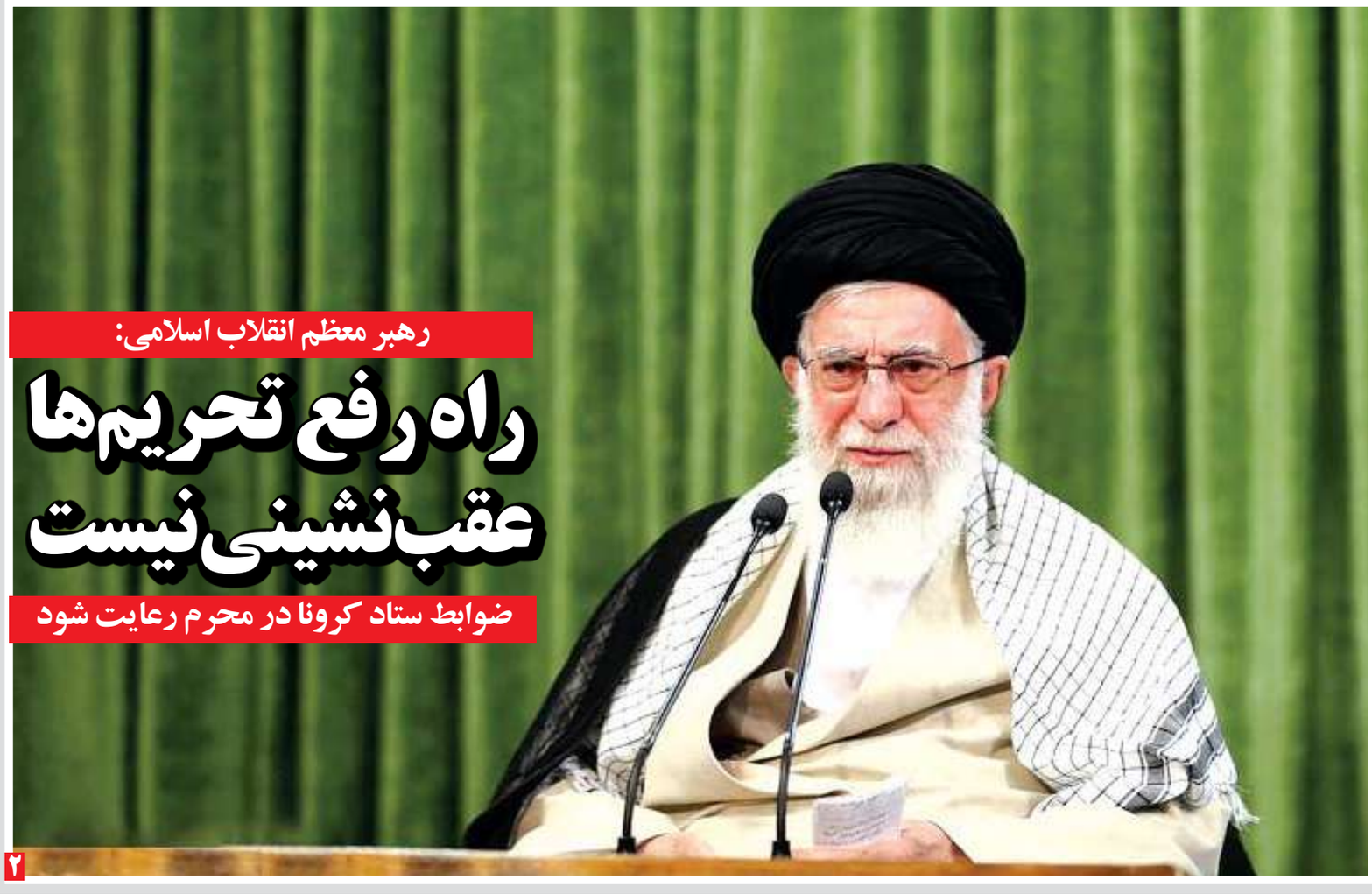

رهبر معظم انقلاب اسلامی:

راه رفع تحریم‌ها عقب‌نشینی نیست

ضوابط ستاد کرونا در محرم رعایت شود

۲

معاون بهداشتی دانشگاه علوم پزشکی کاشان مطرح کرد:

ابتلای ۵۴ نفر در سال ۹۸ به هپاتیت B و C در منطقه کاشان

معاون بهداشتی دانشگاه علوم پزشکی کاشان گفت: در سال گذشته ۵۴ نفر در دو شهرستان کاشان و آران و بیدگل به هپاتیت B و C مبتلا شدند. رضا رزاقی با اشاره به نامگذاری ششم مرداد ماه به نام روز جهانی هپاتیت اظهار داشت: هپاتیت یک بیماری است که در آن بافت کبد التهاب می کند...

۲

چشم انداز تجارت ۲۰ میلیارد دلاری با بغداد

حال و احوال کارخانه های ایرانی عراق

عراق به عنوان دومین شریک بزرگ ایران از اهمیت زیادی در این خصوص برای دارد که در این گزارش به گفت وگوی تفصیلی با رئیس اتاق بازرگانی مشترک ایران و عراق پرداخته ایم. آل اسحاقیحی آل اسحاق درخصوص وضعیت تجاری ایران و عراق اظهار کرد: نگاه اقتصاد عراق به تجارت و بازرگانی بلند مدت است...

۴

خاموشی برنامه‌ریزی‌شده در پایتخت نداریم

شرکت توزیع نیروی برق تهران بزرگ اعلام کرد امسال هیچگونه خاموشی برنامه ریزی شده ای در پایتخت نداشته‌ایم و اشکالات کوتاه مدتی که گاها پیش می‌آید به دلیل افزایش دمای هوا و مصرف بیش از حد برق است. بر اساس اطلاعیه این شرکت، هرساله به منظور کنترل بار شبکه توزیع برق در ساعات اوج بار فصول گرم سال، اقدامات متعددی را در حوزه های مختلف فنی مهندسی و فرهنگی اجرا می کند...

۴

مهدی محمدنبی:

مشکل مالی فدراسیون فوتبال انتقال پول است

۷

معاون وزیر راه:

جزئیات وام ودیعه مسکن باز هم تغییر کرد

معاون وزیر راه با بیان اینکه مسئول معرفی مستأجران واجد شرایط دریافت تسهیلات ودیعه، این وزارتخانه است، گفت: جزئیات تسهیلات مرابحه کالا و خدمات، ۱۱ مرداد از سوی بانک مرکزی اعلام می شود.



محمود محمودزاده در خصوص وام ودیعه مسکن و تصمیم شورای فقهی بانک مرکزی برای تغییر نام ودیعه مسکن به تسهیلات مرابحه خرید کالا و خدمات، گفت: تصمیم گرفته شده از سوی بانک مرکزی به هدف اصلی که همانا پرداخت تسهیلات به مستأجران واجد شرایط است، خدشه‌ای وارد نمی‌کند. معاون مسکن و ساختمان وزارت راه و شهرسازی با تاکید بر اینکه وام به مستأجران واجد شرایط پرداخت می‌شود، افزود: پیشنهاد بانک مرکزی و مصوبه شورای فقهی آن بانک بدین نحو است که تسهیلات واگذار اما در نهایت بعد از یک‌سال، اصل تسهیلات به بانک بازگردانده شود. منتظر هستیم جزئیات شنبه ۱۱ مرداد از سوی بانک مرکزی به وزارتخانه اعلام شود. در عین حال، اصل موضوع که در اختیار قرار دادن تسهیلات به مستأجران است به قوت خود باقی می‌ماند. محمودزاده تصریح کرد: مجری شناخت و معرفی مستأجران وزارت راه و شهرسازی است. اما نوع تسهیلات و شیوه پرداخت و نحوه بازگرداندن آن، موضوعی است که بانک مرکزی در خصوص آن تصمیم‌گیری می‌کند. وی با اشاره به اینکه در تمامی مدتی که وام ودیعه اجاره مسکن در حال برنامه ریزی بود، جلسات متعددی بین وزارت راه و شهرسازی و بانک مرکزی برگزار شد، خاطرنشان کرد: پرداخت وام به مستأجران واجد شرایط تصمیم مشترک وزارت راه و بانک مرکزی بود. محمودزاده توضیح داد: شنبه ۱۱ مرداد با اعلام و ابلاغ بانک مرکزی در خصوص جزئیات این وام، اطلاع رسانی لازم انجام می‌شود و کسانی که برای دریافت این نوع از تسهیلات ثبت‌نام کرده و واجد شرایط هستند، می‌توانند با اطلاع رسانی که از سوی وزارت راه و شهرسازی متعاقباً اعلام می‌شود نسبت به دریافت این نوع از تسهیلات اقدام کنند.

نوبت دوم

آگهی مناقصه عمومی شماره ۳۸۲۶۶

شهرداری قائم‌شهر

شهرداری قائم شهر در نظر دارد بر اساس آیین نامه مالی شهرداری ها اجرای فعالیت های عمرانی را از طریق مناقصه عمومی بصورت حجمی به پیمانکاران واجد شرایط واگذارنماید. متقاضیان می توانند به منظور کسب اطلاع بیشتر همه روزه از تاریخ درج اگهی با شماره تلفن ۰۱۱۴۲۰۸۴۰۵۶ تماس حاصل نموده و به منظور دریافت اسناد مناقصه به واحد امورقراردادها و یا به سایت www.Ghaemshahr.ir شهرداری مراجعه نمایند.

۱-نوع کار: اجرای فعالیت های عمرانی بصورت حجمی به مساحت معادل ۲۹۳۰۰۰۰۰ متر مربع معادل مساحت قانونی شهر

۲- محل اعتبار: از ردیف اعتباری ۱۲۰۲۰۹ می باشد.

۳-محل تحویل و اخذ اسناد مناقصه: واحد امور قراردادهای شهرداری قائم شهر می باشد.

۴-مبلغ کل برآورد : ۵۷/۹۶۱/۷۳۲/۴۹۲ ریال (پنجاه و هفت میلیارد و نهصد و شصت و یک میلیون و هفتصد و سی و دو هزار و چهارصد و نود و دو ریال) می باشد.

۵-مدت انجام کار: به مدت (۱۲) ماه می باشد .

۶-میزان سپرده شرکت در مناقصه: ۵٪مبلغ کل برآورد به مبلغ ۲/۸۹۸/۰۸۶/۶۲۴ریال(دو میلیارد و هشتصد و نود و هشت میلیون و هشتاد و شش هزار و ششصد و بیست و چهار ریال) بصورت ضمانت نامه بانکی یا سپرده نقدی یا اسناد خزانه می باشد.

۷-مدت اعتبار پیشنهاد قیمت: تا ۳ ماه پس از ارائه پیشنهاد قیمت می باشد.

۸- براساس ماده ۵ آیین نامه مالی شهرداری ها، شهرداری در رد یا قبول پیشنهادات مختار میباشد.

۹-مطابق ماده ۸ آیین نامه مالی شهرداری ها هرگاه برنده مناقصه از انجام معامله خودداری کند یا پس از ابلاغ قانونی حداکثر تا هفت روز حاضر به انعقاد قرارداد نشود سپرده او به نفع شهرداری ضبط و قرارداد با نفر بعدی منعقد خواهد گردید و در صورتی که برندگان دوم و سوم نیز ظرف مهلت هفت روز پس از ابلاغ قانونی حاضر به عقد قرارداد نشوند سپرده آن ها به نفع شهرداری ضبط خواهد شد.

۱۰-کلیه شرکت کنندگان می بایست دارای گواهی صلاحیت پیمانکاری و ایمنی در رشته مربوط از اداره کار و امور اجتماعی باشند.

۱۱-مهلت دریافت اسناد: از تاریخ ۰۴ / ۰۵ /۱۳۹۹ لغایت ۲۰ / ۰۵ / ۱۳۹۹ قابل تحویل به متقاضیان می باشد.

تذکر: جهت خرید اسناد مناقصه برای متقاضیان حقوقی، همراه داشتن سربرگ و مهر شرکت الزامی است.

۱۲- زمان تحویل پیشنهادات: حداکثر تا پایان وقت اداری روز پنج شنبه مورخ ۲۳ / ۰۵ /۱۳۹۹ بعد از ثبت دبیرخانه تحویل دفتر قراردادها گردد.

۱۳-به پیشنهادات فاقد سپرده یا امضاء، مشروط و مخدوش و سپرده های کمتر از میزان مقرر در اسناد ، چک شخصی و نظایر آن و یا پیشنهاداتی که پس از انقضاء مدت مقرر در آگهی وصول شود ترتیب اثر داده نخواهد شد.

۱۴- زمان و محل بازگشایی پیشنهادات : ساعت ۱۱ روز شنبه مورخ ۱۳۹۹/۰۵/۲۵ می باشد.

۱۵- حضور کلیه پیشنهاد دهندگان و یا نمایندگان آن با در دست داشتن معرفی نامه بلامانع می باشد.

۱۶- هزینه کارشناسی بر عهده برنده مناقصه می باشد.

۱۷-سایر اطلاعات و جزئیات مربوط به معامله در اسناد مناقصه مندرج است.

۱۸-چاپ آگهی نوبت اول مورخ ۰۴ /۰۵/ ۹۹

۱۹-چاپ آگهی نوبت دوم مورخ ۱۱ /۰۵/ ۹۹

عباس صالح زاده-شهردار قائم‌شهر

نوبت دوم

شرکت گاز استان گیلان

فراخوان آگهی مناقصه عمومی یک مرحله ای شرکت گاز استان گیلان شماره ۲۸/م/۹۹

۱- دستگاه مناقصه گزار:	شرکت گاز استان گیلان
۲-نشانی دستگاه مناقصه گزار:	رشت-پارک شهر، خیابان ملت ،خیابان شهید سیادتی، شرکت گاز استان گیلان
۳-موضوع مناقصه:	عملیات داکت گذاری (جهت حفاظت از لوله های گاز) و جابجایی لوله گاز به دلیل تقاطع مسیر راه آهن با لوله (شهرستان رشت) (PC)
۴- مبلغ برآورد اولیه و مدت پیمان:	۲۴/۶۳۹/۰۰۰/۰۰۰ - مدت پیمان: ۱۲۰ روز
۵- نوع و مبلغ تضمین:	ضمانتنامه بانکی یا واریز نقدی به شماره شبا حساب IR۶۱۰۱۰۰۰۰۴۰۰۱۱۹۲۰۶۳۷۸۷۴۶ به شناسه واریز ۹۲۲۱۱۹۲۵۲۲۹۲۶۸۰۰۱۰۰۰۰۰۰۰۰۰۰۰۱ بانک مرکزی یا یکی از تضامین معتبر در آیین نامه شماره ت ۵۰۶۵۹/۱۲۳۴۰۲ مورخ ۹۴/۹/۲۲ به مبلغ ۱/۲۳۱/۹۵۰/۰۰۰ ریال
۶- مدارک لازم جهت شرکت در مناقصه:	۰ دارا بودن گواهینامه صلاحیت پیمانکاری در رشته های ابنیه و (تاسیسات و تجهیزات یا نفت و گاز) ۰ آگهی تاسیس و آخرین تغییرات شرکت ۰ متقاضیان می بایست سابقه اجرای یک کار گازرسانی و احداث ساختمان ایستگاه در حد معاملات عمده به همراه حسن سابقه در پنج سال گذشته داشته باشند. ۰ ارائه گواهینامه صلاحیت ایمنی و یا فرم ثبت نام از اداره کار ضروری است. (دارندگان کارگاه فعال مکلف به ارائه گواهینامه می باشند.) ۰ ارائه گواهی نمونه امضا، مجاز افراد تعهد آور الزامی است. تذکر مهم: قیمتها متناسب با کالای ساخت داخل با لحاظ کیفیت ارائه گردد.
۰ در این مناقصه دستورالعمل تعیین دامنه قیمتهای متناسب پیشنهادی سازمان برنامه و بودجه مورخ ۹۴/۷/۱۳ اجرا می شود.	
۷-آخرین مهلت دریافت اسناد مناقصه:	۹۹/۵/۱۴
۸- آخرین مهلت تحویل پاکات پیشنهادی توسط مناقصه گران :	۹۹/۵/۲۵
۹- زمان بازگشایی پاکات مناقصه:	ساعت ۱۲ روز یک شنبه مورخ ۹۹/۵/۲۶
۱۰-مکان دریافت و تحویل اسناد پیمانکاران:	مناقصه در بستر سامانه تدارکات الکترونیک دولت (ستاد) انجام می پذیرد .
۱۱- شماره (تلفکس) تماس: ۰۱۳-۳۳۳۶۹۰۸۶ دفتر امور قراردادها	

این آگهی در سایت شرکت گاز استان گیلان http://www.nigc-gl.ir و shana.ir و همچنین پایگاه ملی اطلاع رسانی مناقصات (معاونت راهبردی ریاست جمهوری) http://iets.mporg.ir قابل رویت می باشد.

شماره مجوز: ۱۳۹۹/۲۲۷۵ — روابط عمومی شرکت گاز استان گیلان

روزنامه صبح ایران
کلید
شنبه ۱۱ مرداد ۱۳۹۹ /شماره ۱۳۷۶ / سال هفتم



ظریف:امت اسلامی و جامعه جهانی نیازمند تغییر پارادیم برای بقا است

وزیر امور خارجه نوشت: امت اسلامی ما و جامعه جهانی ما نیازمند تغییر پارادیم برای بقا است.

محمدجواد ظریف وزیر امور خارجه در صفحه شخصی خود در توئیتر نوشت: همزمان با آنکه ما عید الاضحی (عید قربان) را جشن می‌گیریم، بیایید همه ما دعا کنیم و خود را متعهد به قربانی کردن آن چیزی نمائیم که برخی متأسفانه علاقه‌مند به جان دادن در مسیر آن هستند و آن منافع کوته نظرانه، حاصل جمع صفر و خودخواهانه است. وی افزود: امت اسلامی ما و جامعه جهانی ما نیازمند تغییر پارادیم برای بقا است.

رهبر معظم انقلاب اسلامی:

راه رفع تحریم‌ها عقب‌نشینی نیست

ضوابط ستاد کرونا در محرم رعایت شود



رهبر معظم انقلاب اسلامی معیار در برگزاری عزاداری‌های محرم را ضوابط کارشناسان بهداشتی و ستاد ملی مقابله با کرونا بیان کردند و فرمودند: هرچه آنها لازم بدانند، باید مراعات شود.

حضرت آیت الله خامنه ای به مناسبت عید سعید قربان در سخنانی با مردم شریف ایران با تبریک این عید سعید از تلاش های مجاهدان سلامت و خدمت و بویژه کادر درمان در اپیدمی ویروس کرونا قدردانی کردند.

ایشان درمورد برگزاری مراسم محرم اظهارداشتند: مدت هاست هرکسی درباره برگزاری مراسم محرم چیزی می گوید، من می خواهم تأکید کنم در عزاداری ها معیار آن چیزی است که کارشناسان بهداشت و ستاد مقابله با کرونا به ما می گویند.

رهبر معظم انقلاب اسلامی یادآور شدند: بنده خودم شخصا هرچه را که آنها لازم بدانند مراعات خواهم کرد.

حضرت آیت الله خامنه ای همچنین به هیات ها، منبری ها و مداح ها و دیگران توصیه کردند که هرکاری می کنید، ببینید ستاد ملی مقابله کرونا چه می گوید اگر ضابطه ای تایید کردند همه ما موظف هستیم آن را رعایت کنیم.

ایشان همچنین اظهارداشتند: امروز همه دنیا با ابتلای همگانی مواجه هستند، شاید در بسیاری از جاها هم کسانی باشند که به مردم کمک‌هایی می‌کنند اما فکر نمی‌کنم هیچ جا مانند ایران عزیز تعداد افراد داوطلب برای کمک به مردم آنقدر زیاد باشد.

رهبر معظم انقلاب اسلامی یادآور شدند: مجموعه‌های درمانی در صفوف مقدم مبارزه بودند و فداکاری کردند و زبان قاصر از بیان این فداکاری است، پشت سر آنان همین داوطلبان بودند که پشتیبانی کردند.

حضرت آیت الله خامنه ای همچنین گفتند: عده‌ای از مردم در ماجرای شیوع کرونا به شدت آسیب دیدند و این را باید جبران کرد. این را باید مردم جبران کنند، نمی‌توان همه بار را بر دوش دولت و نهادهای شبه‌دولتی گذاشت، آنها هم وظایفی دارند که باید انجام دهند، اما کافی نیست و خود مردم هم می‌توانند کمک کنند.

ایشان به شرایط تحریم در کشور اشاره کردند و آن را یک جنایت بزرگ دانستند که علیه یک ملت به کار می گیرند.

رهبر معظم انقلاب اسلامی اهداف دشمن از تحریم ها را شامل اهداف کوتاه مدت، میان مدت و بلند مدت و جانبی دانستند و گفتند: هدف کوتاه مدت به ستوه آوردن ملت ایران است.

حضرت آیت الله خامنه ای ادامه دادند: هدف میان مدت نیز جلوگیری از پیشرفت علمی ایران است و هدف بلندمدت به ورشکستگی کشاندن دولت و کشور و فروپاشی اقتصاد ایران است.

ایشان یادآور شدند: هدف جانبی آنها قطع رابطه ایران با دستگاه های منطقه است، آنچه دشمن خبیث با اعمال تحریم ها می خواسته نشده و نخواهد شد که خودشان هم اعتراف کرده اند.

رهبر معظم انقلاب اسلامی افزودند: به موازات تحریم جریان تحریف حقایق و واژگون نشان دادن واقعیات هم وجود دارد. اگر جریان تحریف شکست بخورد ، تحریم نیز شکست می خورد چرا که عرصه جنگ اراده ها است.

حضرت آیت الله خامنه ای با طرح این سوال که آیا تحریم قابل علاج است، تصریح کردند: قطعا قابل علاج است، این علاج نیست که ما در مقابل آمریکا عقب نشینی کنیم، علاج تحریم فقط و فقط تکیه بر توانایی ملی است.

ایشان در ادامه سخنانشان به نیاز ایران به انرژی هسته ای اشاره کردند و افزودند: انرژی هسته ای نیاز قطعی فردای ایران است، ایران تا چند سال دیگر به ۲۰ تا ۳۰ هزار مگاوات برق هسته ای نیاز دارد.

رهبر معظم انقلاب اسلامی همچنین گفتند: مشکل آمریکا با ایران این است که نه می تواند ما را حذف کند و نه می تواند تسلیم کند. آمریکا می‌کوشد ایران و چین و دیگر کشورها را دشمن ملت خود معرفی کند اما بزرگ ترین دشمن ملت آمریکا همان رژیم حاکم بر آمریکاست. آنان در خارج به دنبال دشمن نباشد.

حضرت آیت الله خامنه ای در بخش دیگری از سخنانشان درباره وضعیت اقتصادی کشور تاکید کردند: ایران از لحاظ معیشت عمومی و گرانی ها دچار مشکل جدی است، در این ارتباط یک بخش اقدامات فوری و یک بخش اقدامات بلند مدت است.

ایشان افزودند: در حوزه اقدامات فوری مهار قیمت ها، ثبات بازار، حفظ ارزش پولی در اولویت است. هدایت نقدینگی به تولید و رفع موانع جهش تولید باید در دستور کار قرار گیرد.

رهبر معظم انقلاب تاکید کردند: گرانی باید علاج شود و اقداماتی که باید در این زمینه انجام شود با رییس جمهوری و مسوولان گفت و گو شده است.

حضرت آیت الله خامنه ای در ادامه رفع موانع جهش تولید را ضروری دانستند و فرمودند: به من این گونه پیشنهاد شده است که کارگروه ویژه ای از طرف سران سه قوه تعیین شود که به عنوان نماینده اقتصادی سران قوا موانع جهش تولید را بررسی و به نتیجه برسند. آنها جدی این موضوع را دنبال کنند که موانع جهش تولید چیست.

ایشان همچنین صبر، ثبات، ایستادگی و کار جهادی را وظیفه همه مردم و مسوولان دانستند و تاکید کردند: احتیاج به صبر و ثبات برای تامین آینده داریم، باید گام خود را محکم کنیم.

ماده ۱۰۰ منبع درآمد شهرداری

قانونی برای دور زدن قانون

کمیسیون ماده ۱۰۰ شهرداری‌ها که طی دهه‌های اخیر به منبع درآمد آن‌ها در ازای صدور جواز تخلف تبدیل شده، قرار است کارکردش تغییر کند.

یکی از مواد قانون شهرداری که در سال ۱۳۳۴ مصوب شده، معروف به «ماده ۱۰۰» است و موضوع آن هم مربوط به تخلفات ساختمانی می‌شود. این ماده قانونی مجری قانون را مقید کرده که در برابر تخلفات ساختمانی از مجازات جریمه یا تخریب استفاده کند، از این جهت پرونده تخلفات ساختمانی در کمیسیونی به همین نام که «کمیسیون ماده ۱۰۰» نامیده شده بررسی می‌شود.

«کمیسیون ماده ۱۰۰» دارای ۴ عضو است که شامل نماینده دادگستری، نماینده شورای شهر، نماینده فرمانداری و نماینده شهرداری است که نماینده شهرداری حق رأی ندارد.

عملکرد «کمیسیون ماده ۱۰۰» در طول سال‌های طولانی، فلسفه وجودی آن را از نهادی برای جلوگیری از تخلفات ساختمانی به نهادی برای کسب درآمد از تخلفات ساختمانی تغییر داده است.

امروزه سازندگان بناهای ساختمانی با اطمینان از تخریب نشدن خلافی بناهایشان به راحتی ساخت و ساز خلاف قانون می‌کنند و خیالشان هم راحت است که اگر قانون مچشان را بگیرد، در نهایت با یک جریمه مسأله حل می‌شود.

«کمیسیون ماده ۱۰۰» هم به عنوان مسئول برخورد با تخلفات ساختمانی اصراری بر تخریب بناهای خلاف ندارد و ظاهرا شیرینی جریمه را به شیرینی تخریب اضافه بنا ترجیح می‌دهد. بسیاری از شهرداری‌ها اجرای پروژه‌های شهری را به تخلفات ساختمانی و جرایمی که از آن دریافت می‌کنند گره زده‌اند و به جای آن که جلوی تخلفات ساختمانی را بگیرند، اجازه می‌دهند این تخلفات انجام شوند و گره‌ای به گره‌های شهر افزوده شود، تا با پول حاصل از آن گره مالی یک پروژه را باز کنند و این کار نوعی از این جیب به آن جیب کردن مشکلات است که نشان می‌دهد شهرداری در این روش مشکلی را حل نمی‌کند، بلکه آن را از جایی به جای دیگر منتقل می‌کند. رئیسی: ماده ۱۰۰ به هیچ عنوان نباید منبعی برای درآمد شهرداری‌ها باشد دو روز پیش حجت الاسلام و المسلمین سید ابراهیم رئیسی رئیس قوه قضاییه در جلسه شورای عالی حفظ حقوق بیت المال با اشاره به وضعیت کارکرد کمیسیون ماده ۱۰۰ گفت: این ماده نباید به هیچ عنوان منبعی برای درآمد شهرداری‌ها باشد.

او با طرح این پرسش که مگر تخلف با پول خریداری می‌شود؟ اظهار کرد: از قوانینی که باید حتما اصلاح شود همین ماده ۱۰۰ است، زیرا این موضوع در کشور باب تخلف را ایجاد می‌کند و این ماده باید حتما اصلاح شود و نباید منبع کمبود درآمد شهرداری‌ها باشد.

خیزش نهادها برای تغییر قانون ماده ۱۰۰ با رویکرد تخریب تخلفات ساختمانی به جای جریمه/ مجلس در تصویب تبصره‌های قانون جدید دقت کند

وی با اشاره به شوراهای شهر نیز اظهار کرد: ما معتقدیم در شوراهای شهر اقدامات خوبی انجام و خدمات خوبی ارائه شده است، اما تخلفات بسیاری هم داشته‌اند که ریشه در ساختار دارد. چرا ما باید مجبور باشیم با شهردار و شورای شهر لواسان برخورد کنیم؟ اگر ساختارها دقیق باشد مجبور نمی‌شویم کاری کنیم، آقایان می‌بینند بستر تخلف باز است و تخلف می‌کنند.



او تأکید کرد: من مشکل را در ساختار می‌بینم، لذا باید ساختارها تغییر کنند تا بستر لغزش از بین برود.

سخنگوی قوه قضاییه: ماده ۱۰۰ قانون شهرداری اشکالات حقوقی فراوانی دارد

همچنین غلامحسین اسماعیلی سخنگوی قوه قضاییه درباره اصلاح ماده ۱۰۰ گفت: به این ماده اشکالات حقوقی فراوانی وارد است، زیرا به موجب آن می‌توان تخلف انجام داد و جریمه پرداخت کرد. خیزش نهادها برای تغییر قانون ماده ۱۰۰ با رویکرد تخریب تخلفات ساختمانی به جای جریمه/ مجلس در تصویب تبصره‌های قانون جدید دقت کند.

او اظهار کرد: این موضوع قابل پذیرش در نظام حقوقی ما نیست و دیوان عدالت اداری به موجب آن که مرجع بازنگری است، اشکالات این ماده را درآورده است و پیشنهادات خود را به شورای عالی استان‌ها داده است و منتظریم آن‌ها اقدام کنند. اسماعیلی ادامه داد: خوشبختانه اعضای هیأت رئیسه مجلس گفته‌اند، آمادگی دارند اشکالات این قانون را برطرف کنند و چنانچه از ناحیه شورای عالی استان‌ها اقدامی نشد، قوه قضاییه وارد شود.

سالاری: شهرداری‌ها با رویکرد درآمدزایی به قانون ماده ۱۰۰ نگاه می‌کنند

از سوی دیگر نحوه روبرو شدن «کمیسیون ماده ۱۰۰» با تخلفات ساختمانی صدای شورای شهری‌ها را هم درآورده است و آن‌ها هم خواستار جلوگیری از تخلف به جای فروش تخلف هستند.

محمد سالاری رئیس کمیسیون معماری و شهرسازی شورای شهر تهران با اشاره به ارزیابی‌های کمیسیون شهرسازی و دیوان عدالت اداری در سراسر کشور گفت: همه این بررسی‌ها حاکی از این است که ساز و کارهای موجود اعم از ماده ۱۰۰ و سایر قوانین در صورت تخلفات ساختمانی پیشگیرانه و کافی نیستند و از نظر من اساسا قانون ماده ۱۰۰ در کشور ما در اصل بیشتر برای تصمیم‌گیری پس از تخلف نوشته شده است و دلیلش هم این است که آن جنبه پیشگیرانه که در ماده ۱۰۰ باید باشد، بسیار ضعیف است.

عضو شورای شهر تهران با بیان اینکه شهرداری‌های سراسر کشور هم در اصل با رویکرد درآمدزایی از قانون ماده ۱۰۰ به آن نگاه می‌کنند، اظهار کرد: یکی از اشکالات ماده ۱۰۰ این است که شهرداری‌های سراسر کشور را مجاز می‌کند تا اگر خواستند به اختیار خودشان پرونده را به کمیسیون ماده ۱۰۰ ارجاع دهند و با توجه به کلمه «می‌توانند» چنانچه شهرداری‌ها نخواهند پرونده تخلف را به ماده ۱۰۰ ارجاع دهند، از طرف قانونگذار قابل مواخذه جدی نیستند.

سالاری ادامه داد: الزاماتی که دستگاه‌های نظارتی در فرآیند ساخت و ساز پیش بینی کرده‌اند، تقلیل گرایانه است و مهندسان ناظر که مسئولیت نظارت بر ساخت و ساز را دارند، زمانی که به موقع گزارش تخلفات را در مرحله اول شکل گیری تخلفات ارائه نمی‌دهند، سایر کارهای قانونی تنبیه کننده نیستند و سازمان مهندسی هم با مهندسان متخلف برخورد نمی‌کند.

عضو شورای شهر تهران تصریح کرد: آرای قوه قضاییه و دیوان عدالت اداری که در شعبه‌ها صادر می‌شود، یکی از دلایل جلوگیری از کاهش تخلفات ساختمانی است، زیرا آرای متعددی که صادر می‌شوند، ذینفعان پرونده‌ها بلافاصله از شعبات دیوان عدالت اداری دستور توقف قلع بنا را دریافت می‌کنند و این باعث می‌شود متخلفان جریمه شوند که البته در بعضی از موارد این تصمیم گیری صحیح است.

او با تأکید بر اینکه قانونگذار پیش بینی لازم را برای جلوگیری از انشعابات ساختمان‌های متخلف را انجام نداده است، گفت: در شورا سعی کردیم، مبتنی بر یک ارزیابی کارشناسی مصوباتی را داشته باشیم که بخشی از این مشکلات را حل کند. سالاری با اشاره به اختیارات کمیسیون‌های مناطق شهرداری برای برخورد با تخلفات ساختمانی گفت: در ماه‌های اخیر شرح وظایف کمیسیون‌ها را مصوب کردیم و میزان عوارض دریافتی این کمیسیون‌ها را برابر جرایم ماده ۱۰۰ کردیم تا رانت و فساد ایجاد نشود، زیرا وقتی که میزان عوارض دریافتی کمتر از ماده ۱۰۰ باشد، یک رانت و امضای طلایی را برای شهرداری منطقه ایجاد می‌کند و برای جلوگیری از این وضع، میزان جرایم را برابر کردیم.

او با تأکید بر اینکه ماده ۱۰۰ قانون شهرداری کارآیی لازم را برای جلوگیری از تخلفات ندارد و باید تغییر کند، گفت: در شهرهای اقماری شهرداری‌ها شهروندان را تشویق به تخلف در ساخت و ساز می‌کنند تا در کمیسیون ماده ۱۰۰ جریمه پرداخت کنند.

نامه نگاری شورای شهر با رئیس قوه قضاییه

او خاطرنشان کرد: به تازگی طی نامه‌ای به محسن هاشمی رئیس شورای شهر تهران درخواست کردم، تا مواردی که در نامه مطرح شده را به استحضار رئیس قوه قضاییه برساند.

سالاری در خصوص محتوای نامه اظهار کرد: با توجه به رویکرد امیدوارانه قوه قضاییه در ارتباط با صیانت از حقوق عامه، خواستار شکل گیری دادگاه‌های ویژه در زمینه مقررات شهرسازی شده‌ایم. او افزود: در حال حاضر پیش نویس لایحه تغییر قانون ماده ۱۰۰ با همکاری معاونت عمرانی وزارت کشور نوشته شده و به کمیسیون زیر بنایی دولت ارسال شده که پس از بررسی آن‌ها به مجلس ارسال می‌شود و در نهایت با نظر نمایندگان به تصویب می‌رسد.

سالاری اظهار کرد: قانون جدید با رویکرد پیشگیرانه نوشته شده است.

خبر

روحانی در بهره‌برداری طرح‌های صنعتی مطرح کرد:

شنبه‌های مقاومت و پنجشنبه‌های تولید

رییس جمهوری گفت: ما شنبه‌ها به دشمنان نشان خواهیم داد که در برابر بیماری کرونا چگونه مقاومت خواهیم کرد و در پنجشنبه‌ها با کار افتتاح و تولید نشان‌شان می‌دهیم که برخلاف تحریم‌ها ما اقتصادمان را زمین نگذاشته‌ایم.

حجت الاسلام و المسلمین حسن روحانی در مراسم بهره‌برداری از طرح‌های ملی وزارت صنعت، معدن و تجارت با بیان این که «مهم است در شرایط سختی که دشمنان به وجود آوردند ملت مان در برابر تحریم و کرونا مقاومت می‌کنند»، اظهار کرد: مردم بیشتر از گذشته پروتکل‌های بهداشتی را رعایت می‌کنند و کار اصلی در دست مردم است اما انصافا کادر درمانی هم به طور مداوم در حال ایثار و فداکاری هستند.

وی افزود: بخش بزرگی از نیازها و صادرات غیرنفتی ما بارش بر دوش صنعت است و امروز صنعت و معدن در کنار هم نقش ارزشمندی را ایفا می‌کنند و در زنجیره فولاد ما امروز حرکت بسیار خوبی را مشاهده می‌کنیم.

رییس جمهور تاکید کرد: در زنجیره فولاد از سال ۹۲ تا امروز این تولیدات را دوبرابر کردیم و این در شرایطی رخ داده که تحریم‌ها هم پابرجاست و در همین سال ۹۹، ۲۶ میلیون تن به زنجیره فولاد کشور افزوده می‌شود که تا الان که ماه پنجم سال است ۱۶ میلیون تن آن افتتاح شده است.

روحانی تصریح کرد: آنچه که به تولید و اشتغال مردم مربوط می‌شود باید در همین شنبه‌ها که ستاد ملی مقابله با ویروس کرونا برقرار است و پنجشنبه‌ها که به افتتاح طرح‌ها در سراسر کشور اختصاص دارد را تاکید کرده‌ایم که مرتبط و به صورت یک سریال باید برگزار شود و هر هفته این شنبه‌ها و پنجشنبه‌ها خاری در چشم دشمنان باشد. یک خار در روز شنبه در یک چشم و خار دیگر در روز پنجشنبه در چشم دیگر.

وی افزود: ما شنبه‌ها به دشمنان نشان خواهیم داد که در برابر بیماری کرونا چگونه مقاومت خواهیم کرد و در پنجشنبه‌ها با کار افتتاح و تولید نشان‌شان می‌دهیم که برخلاف تحریم‌ها ما اقتصادمان را زمین نگذاشته‌ایم.

رییس جمهور با تاکید بر این که «راه‌حل ما این است که همه دست به دست هم دهیم»، گفت: فضای تعامل سازنده بین همه قوا و بخش خصوصی و دولتی برقرار شود و مشکلات مردم توسط دولت حل شود. من اعتراف می‌کنم که هنوز هم در بخش تولید مشکلاتی وجود دارد و باید آن را رفع کنیم.

روحانی گفت: رابطه نزدیک بین بخش خصوصی و دولتی و رفع محدودیت‌ها مشکلات را کمتر می‌کند و دولت و سرمایه‌گذاران را به هم نزدیک می‌کند.

رییس جمهور هم چنین پیش از این سخنرانی و در واکنش به گزارش استاندار مازندران از وضعیت شیوع کرونا در این استان گفت: خوشحالیم که استان مازندران هم وضعیت بهتری را نسبت به گذشته از لحاظ شیوع کرونا دارد. در کل کشور هم به جز دو استان که وضعیت نامناسبی دارند، در سایر استانها شیوع کرونا به سمت عبور از پیک پیش می‌رود.

دریادار خانزادی:

پایگاه دریایی خرمشهر شناسنامه نیروی دریایی ارتش است

فرمانده نیروی دریایی ارتش پایگاه دریایی خرمشهر را شناسنامه و پایگاه معنوی نیروی دریایی ارتش عنوان و از رشادت‌های تکاوران نیروی دریایی ارتش تجلیل کرد.

امیر دریادار حسین خانزادی فرمانده نیروی دریایی ارتش با حضور در در پایگاه دریایی شهدای تکاور خرمشهر ضمن افتتاح چندین پروژه خدماتی، از قسمت‌های مختلف این یگان بازدید کرد.

وی در حاشیه این بازدید با بیان اینکه پایگاه دریایی خرمشهر بعنوان شناسنامه و پایگاه معنوی نیروی دریایی ارتش است، تاکید کرد: تکاوران نیروی دریایی ارتش در سال‌های آغازین جنگ تحمیلی با حضور در عملیات‌های متعدد ،دلاورمردانه و با اقتدار در برابر دشمن بعثی ایستادند و اجازه دشمن را در رسیدن به اهدافش ناکام گذاشتند که این ایثارگری و دلاوری‌ها، شایسته تجلیل است.

فرمانده نیروی دریایی ارتش همچنین با حضور در صحنه رزم یگان‌های تکاور و تفنگدار دریایی، از نزدیک عملیات‌های تاخت ساحل به دریا و تصرف اسکله یگان‌های شناور با کمک غواصان را مورد بررسی قرار داد.

دریادار خانزادی در ادامه از اماکن و تاسیسات مختلف مستقر در پادگان خرمشهر و بهمنشیر از جمله یگان‌های ناوگروه، رده میانی، مهمات، پدافند، تربیت بدنی، خبز خانه، آشپزخانه، آسایشگاه کارکنان وظیفه و کارگاه تولید ماسک بازدید کرد.

وی همچنین سالن تیر اندازی شهید تکاور مولایی، آب شیرین کن ۵ متر مکعبی پایگاه دریایی، اتاق کمیسیون پایگاه دریایی بهمنشیر به متراژ ۱۲۰ متر مربع و همچنین مهمانسرای شهدای ناوچه کنارک پاد خرمشهر را افتتاح کرد.

خبر

معاون بهداشتی دانشگاه علوم پزشکی کاشان مطرح کرد:

ابتلای ۵۴ نفر در سال ۹۸ به هپاتیت B و C در منطقه کاشان

معاون بهداشتی دانشگاه علوم پزشکی کاشان گفت: در سال گذشته ۵۴ نفر در دو شهرستان کاشان و آران و بیدگل به هپاتیت B و C مبتلا شدند.

رضا رزاقی با اشاره به نامگذاری ششم مرداد ماه به نام روز جهانی هپاتیت اظهار داشت: هپاتیت یک بیماری است که در آن بافت کبد التهاب می کند.

وی با اشاره به دلایل مختلف برای ابتلای افراد به این بیماری ابراز داشت: ویروس، الکل، داروها، سموم، بیماری خود ایمن، مواد غذایی نامناسب مانند مواد پرچرب و بیماری های متابولیک مانند دیابت از جمله عوامل ابتلا به این بیماریست. معاون بهداشتی دانشگاه علوم پزشکی کاشان با بیان اینکه در سال گذشته ۵۴ نفر در منطقه کاشان به دو نوع B و C هپاتیت مبتلا شدند، تصریح کرد: از این تعداد ۴۷ مورد مربوط به شهرستان کاشان و هفت مورد نیز مربوط به شهرستان آران و بیدگل بوده است. وی افزود:بعضی از انواع هپاتیت ها، واگیر دار و برخی غیرواگیر هستند که در هر دو صورت باید درمان شوند، زیرا عدم درمان به موقع هپاتیت، موجب مراحل پیشرونده بیماری یعنی سیروز و سرطان کبد خواهد شد.

رزاقی با بیان اینکه هپاتیت B با واکسن قابل پیشگیری است، گفت: بیش از ۹۵ درصد بیماران هپاتیت C نیز در عرض ۲ تا ۳ ماه در صورت درمان مناسب، بهبودی می یابند.

مدیرعامل موسسه محب سلامت کاشان:

تجهیز بیمارستان فوق تخصصی آیت الله یثربی کاشان به دستگاه سنگ شکن پیشرفته

بیمارستان فوق تخصصی آیت الله یثربی کاشان به دستگاه سنگ شکن پیشرفته تجهیز شد.

رضا نعناکار با اعلام این خبر بیان کرد: دستگاه سنگ شکن از بهترین برندهای روز دنیا و از کشور آلمان خریداری شده که میزان سرمایه گذاری آن بالغ بر ۸ میلیارد تومان می باشد که در حال نصب در بیمارستان فوق تخصصی آیت الله یثربی می باشد و به زودی راه اندازی می شود. بیمارستان فوق تخصصی آیت الله یثربی کاشان به دستگاه سنگ شکن پیشرفته تجهیز شد. وی افزود: در حال حاضر شهرستان کاشان فاقد دستگاه سنگ شکن برون اندامی می باشد و بیماران ناچار هستند برای درمان به شهرهای قم، تهران و اصفهان مراجعه کنند که با خرید این دستگاه مشکلات بیماران مرتفع می گردد. مدیرعامل موسسه محب سلامت خاطر نشان کرد: مجوزهای لازم از سازمان های مربوطه اخذ گردیده و به زودی راه اندازی خواهد شد. لازم به ذکر است،جهت رفاه بیماران و سهولت در خدمات دهی با کلیه بیمه های پایه و تکمیلی قرارداد منعقد می گردد.

رئیس دانشگاه علوم پزشکی کاشان مطرح کرد؛

ترخیص بیش از ۹۰درصد بیماران بدحال کرونایی تحت پلاسمادرمانی کاشان

رئیس دانشگاه علوم پزشکی کاشان گفت: آمار مبتلایان به ویروس کرونا در منطقه کاشان از دو هزار نفر فراتر رفت.

رئیس دانشگاه علوم پزشکی کاشان تصریح کرد: با بیماران جدید شناسایی شده تعداد کل مبتلایان به بیماری کرونا در منطقه کاشان آمار افراد مبتلا از دو هزار نفر فراتر رفته و به ۲۰۰۱ مورد رسید. وی با اشاره به اینکه تا امروز ۷۹ بیمار حاد تنفسی در بیمارستان شهید بهشتی کاشان بستری شده‌اند، خاطرنشان کرد: تعداد قابل توجهی از افراد مبتلا در فاز جدید شیوع کرونا افرادی بوده‌اند که در تجمعات و مهمانی‌ها از جمله مراسم‌های عروسی و جشن تولد و همچنین مراسم‌های عزا شرکت کرده بودند و بر همین مبنا به شهروندان کاشانی برای حضور در این گونه مراسم‌ها هشدار جدی می‌دهیم. مروجی استفاده از ماسک و رعایت فاصله گذاری اجتماعی به همراه شستشوی مرتب دست‌ها با آب و صابون را از جمله الزامات برای عدم ابتلاء به کرونا دانست و بیان داشت: یکی از روش‌های درمانی که برای بیماران بدحال کرونایی بسیار مؤثر بوده است روش پلاسما درمانی است.

بهبودی و ترخیص بیش از ۹۰ درصد بیماران بدحال کرونایی که تحت پلاسما درمانی قرار گرفته‌اند

وی با اشاره به اینکه با استفاده از این روش بیش از ۹۰ درصد بیمارانی که مورد درمان قرار گرفته‌اند بهبود و سپس با حال عمومی مساعد ترخیص شده‌اند، یادآور شد: با توجه به پیش بینی شیوع گسترده کرونا در فصل پاییز و زمستان و نیاز مبرم به پلاسمای بیماران بهبود یافته از تمامی شهروندان کاشانی که پیش از این مبتلا به کرونا شده و دو تا چهار هفته از بهبودی آنها گذشته است دعوت می‌کنیم تا با اهدای پلاسما باعث نجات جان دیگر همشهریان و هموطنان شوند.

رئیس دانشگاه علوم پزشکی کاشان افزود: در موج جدید شیوع ویروس کرونا در شهرستان یکی از مهمترین علائم مبتلایان مشکلات گوارشی چه با تب و چه بدون تب است که حتماً باید مورد توجه مردم قرار گیرد. وی همچنین با اشاره به اینکه در فصل تابستان ممکن است مشکلات گوارشی ناشی از بیماری‌های دیگر هم باشد، گفت: در هر صورت به شهروندان کاشانی توصیه می‌کنیم در صورت مشاهده هرگونه مشکلات گوارشی حتماً به پزشک مراجعه کرده و از مصرف هرگونه دارو بدون تجویز پزشک خودداری کنند.

روزنامه صبح ایران
کلید
شنبه ۱۱ مرداد ۱۳۹۹ / شماره ۱۳۷۶ / سال هفتم

روزنه

دریافت جایزه ملی حسابرسی داخلی توسط بیمه «ما»

شرکت بیمه «ما» به عنوان اولین شرکت در صنعت بیمه موفق به دریافت تندیس برنزی در دومین دوره جایزه ملی حسابرسی داخلی شد.به گزارش روابط عمومی بیمه «ما» طی مراسم برگزار شده در روز یک‌شنبه پنجم مرداد ماه ۱۳۹۹ با حضور مدیرعامل و اعضای هیات مدیره، واحد حسابرسی داخلی شرکت بیمه «ما» در ارزیابی هیات داوران دومین دوره جایزه ملی حسابرسی داخلی که بر اساس رهنمودهای انجمن بین‌المللی حسابرسان داخلی (IIA) طراحی شده است، با کسب امتیازات لازم موفق به کسب تندیس برنزی برای عملکرد سال هزار و سیصد و نود و هشت شد.بیژن صادق رییس هیات مدیره بیمه «ما» ضمن تشکر از زحمات مدیرعامل، اعضای هیات مدیره و تیم داوری جایزه ملی حسابرسی داخلی و ابراز رضایت از عملکرد مدیریت حسابرسی داخلی شرکت به اهمیت استقرار نظام حاکمیت شرکتی و برگزاری کمیته‌های حسابرسی داخلی، تطبیق مقررات، جبران خدمات و ریسک اشاره کرد و گفت: هرچه واحد حسابرسی داخلی قوی‌تر عمل کند، هیات مدیره شرکت بیمه «ما» نیز بیشتر به اهداف خود دست پیدا خواهند کرد. سعید کلوانی مدیر حسابرسی داخلی شرکت بیمه «ما»، ضمن ابراز خرسندی از دریافت جایزه حسابرسی داخلی گفت: با لطف و عنایت پروردگار و رهنمودها و نظارت کمیته حسابرسی و حمایت‌های مدیرعامل، اعضای هیات مدیره و معاونین، مدیریت حسابرسی داخلی شرکت بیمه «ما» به عنوان اولین شرکت در صنعت بیمه موفق به دریافت این جایزه شده است. این جایزه پس از بررسی کامل سوابق، گزارشات و فعالیت‌های مدیریت حسابرسی داخلی و کمیته حسابرسی، توسط هیات داوران به شرکت بیمه «ما»اختصاص یافته است.وی خاطرنشان کرد: شرکت بیمه «ما» اولین شرکتی است که نحوه اعمال کنترل‌های داخلی و نظارت هیات مدیره در آن بسیار نزدیک به استانداردهای مالی و حسابرسی و قوانین حاکم برآن است.سعید ترک زاده دبیر کل و نائب رئیس هیات مدیره انجمن حسابرسی داخلی ایران در این جلسه در خصوص نقش نظارتی هیات مدیره و تفویض آن به مدیریت حسابرسی داخلی به عنوان دستگاه نظارت عالیه جهت کمک به سازمان برای رسیدن به اهداف تعیین شده توضیحاتی را ارائه کرد.وی در ادامه تصریح کرد: هر سازمانی که در اولین حضور خود در جایزه ملی حسابرسی داخلی موفقیتی کسب کند به افتخار بزرگی دست پیدا کرده است. شرکت بیمه «ما» به عنوان پیشتاز و پیش قراول نسبت به سایر شرکت های بیمه در این زمینه با خودباوری و تلاش همکاران دستگاه نظارتی موفق به کسب این جایزه ملی شد.دبیر کل و نائب رئیس هیات مدیره انجمن حسابرسی داخلی ایران افزود: بیمه «ما» اتفاق خوبی را در صنعت بیمه رقم زد که می تواند نقش اساسی در این صنعت داشته باشد. با اقداماتی که توسط مدیر عامل، هیات مدیره و کمیته حسابرسی و با رعایت کامل قوانین و مقررات در چارچوب استانداردهای داخلی و بین المللی صورت گرفته است این شرکت می‌تواند به عنوان پیشتاز در صنعت بیمه با در اختیار قرار دادن تجربیات ارزنده خود در این حوزه به پیشرفت و اعمال هر چه بیشتر کنترل‌های داخلی کمک شایانی داشته باشد. براساس این گزارش و به نقل از انجمن حسابرسان داخلی، جایزه ملی حسابرسی داخلی براساس مدل قابلیت های حسابرسی داخلی طراحی شده است. این مدل، چارچوبی است که به واحدهای حسابرسی داخلی و سازمان های ارائه دهنده خدمات حسابرسی داخلی کمک میکند تا بتوانند قابلیت ها و توانمندی های خود را برای ارائه خدماتی با کیفیت ارتقا بخشند.

با افزایش فروش بیمه‌نامه‌های عمر متعجب شدیم!!

با توجه به شرایط تورمی جامعه و کاهشی که در درآمد مردم اتفاق افتاد منتظر کاهش در فروش بیمه نامه عمر بودیم و تصور می کردیم که کاهش درآمدها سبب می شود که مردم به فکر خرید بیمه نامه نباشند اما با افزایش فروش بیمه نامه در همین مدت متعجب شدیم. «سیدحسین سلیمی»، در گفت‌وگو با چابک آنلاین، با بیان اینکه «روند مثبت بورس سبب شده تا علاقه مندی به سرمایه گذاری در بورس بیشتر شود» گفت: زمانی که نیاز به بیمه احساس نشود احتمال کاهش فروش وجود دارد و جامعه به سمت بازارهایی که بازدهی بهتری دارد می رود. وی، بیان کرد: با توجه به شرایط تورمی جامعه و کاهشی که در درآمد مردم اتفاق افتاد منتظر کاهش در فروش بیمه نامه عمر بودیم و تصور می کردیم که کاهش درآمدها سبب می شود که مردم به فکر خرید بیمه نامه نباشند اما با افزایش فروش بیمه نامه در همین مدت متعجب شدیم. سلیمی، علت افزایشی شدن فروش بیمه نامه عمر و بازنشستگی در شرکت بیمه زندگی خاورمیانه، علی رغم شرایط اقتصادی جامعه را آینده نگری و نگرانی مردم از آینده و دوران بازنشستگی عنوان کرد وافزود: شاید مردم به دنبال سرمایه گذاری هرچند کوچک برای آینده هستند. نائب رئیس هیات مدیره شرکت بیمه زندگی خاورمیانه اذعان داشت که برای سالجاری روندی افزایشی در فروش بیمه نامه عمر برای شرکت متبوع خود متصور است.

انتصاب معاون امور بین الملل بانک آینده

بانک آینده
AYANDEH BANK

طی حکمی از سوی دکتر محمد فطانت، مدیرعامل بانک آینده، بهروز صدیق نیکجو، به‌عنوان معاون امور بین‌الملل این بانک، منصوب شد. دکتر فطانت در این حکم بر لزوم تحقق اقداماتی هم‌چون: راه‌اندازی بخش بین‌الملل بانک و انجام سریع امور ارزی مشتریان؛ تأمین و جذب منابع ارزی بانک از بازارهای داخلی و خارجی؛ ایجاد روابط کارگزاری با بانک‌ها و کارگزاران حرفه‌ای داخل و خارج کشور و ایجاد بسترهای مناسب جهت کسب درآمدهای ارزی بانک، به‌عنوان برخی از اولویت‌های این معاونت، تأکید کرد. صدیق نیکجو، پیش از این، ریاست شورای عالی کانون صرافان، عضویت در هیأت‌مؤسس و نظارت شورای عالی کانون صرافان، عضویت در هیأت‌مدیره شرکت‌های بورسی و غیربورسی، مدیرعاملی صرافی پارسیان و فعالیت در بانک سپه را در کارنامه حرفه‌ای خود دارد



رییس هیأت مدیره بانک مسکن تشریح کرد:

۶۰ درصد منابع بانک مرهون ایده های مرحوم رحیمی انارکی است

گروه بانک و بیمه: رییس هیأت مدیره بانک مسکن با اشاره به اینکه ۶۰ درصد منابع بانک مسکن مرهون ایده‌های مرحوم رحیمی انارکی است، سه ماموریت پیش روی بانک را تشریح کرد. به گزارش خبرنگار پایگاه خبری بانک مسکن – هیبنا، نادر قاسمی در مراسم معارفه محمود شایان مدیرعامل جدید بانک مسکن، ضمن تسلیت درگذشت مرحوم رحیمی انارکی مدیرعامل سابق بانک مسکن گفت: آقای رحیمی در طول ۳۶ سال فعالیت در بانک خدمات نوینی ارائه دادند. غالب محصولات بانک مسکن محصول ایده های ایشان است و ۶۰ درصد منابع بانک به دلیل مرهون ایده های آقای رحیمی انارکی است. وی با بیان اینکه بیش از ۸ میلیون خانوار به صورت مستقیم و غیرمستقیم با ایده های مرحوم رحیمی انارکی دارای سرپناه شدند، افزود: وی تا آخرین روزهای فعالیت دغدغه بانک را داشتند و حتی برخی جلسات هیأت مدیره در روزهای بستری در بیمارستان با ماسک و اکسیژن پیگیری می کردند. قاسمی با تاکید بر اینکه راز قدرت آقای رحیمی انارکی در دانش و راز محبوبیت ایشان در فروتنی بود، گفت: از طرف خودم و مجموعه بانک انتصاب آقای شایان را تبریک عرض می کنم و امیدوارم حضور ایشان منشاء اثرات خیر برای بانک باشد. رییس هیأت مدیره بانک مسکن گفت: به تمام کارکنان شاغل و بازنشسته بانک اعلام می کنیم با تمام وجود در کنار دکتر شایان هستیم و در تمام دوران فعالیت ایشان از تفکرات و ایده های آقای شایان بهره مند خواهیم شد. قاسمی با اشاره به اینکه تا پایان سال ۹۸ منابع بانک ۸۸ هزار میلیارد تومان بود که تا کنون به ۹۰ هزار میلیارد تومان رسیده است، گفت: قیمت تمام شده پول نیز با کاهش ۴,۷ درصدی مواجه بوده است. رییس هیأت مدیره بانک مسکن گفت: از ابتدای سال تاکنون نزدیک ۷۳۰۰ میلیارد تومان تسهیلات پرداخت کردیم که البته هدف ما در سال ۹۹ پرداخت ۴۷ هزار میلیارد تومان تسهیلات است. وی با بیان اینکه قرار شد در طرح اقدام ملی ۱۴ هزار میلیارد تومان اختصاص داده شود، افزود: در بخش مصارف بعد از بانک ملی، بانک مسکن دومین بانکی است که با ۱۴۰ هزار میلیارد تومان بیشترین سهم را در مصارف شبکه بانکی دارد که ۱۳ درصد از سهم شبکه بانکی است. رییس هیأت مدیره بانک مسکن با اشاره به اینکه تاکنون ۱۵۷ هزار نفر از تسهیلات صندوق پس انداز مسکن یکم استفاده کردند، به سه ماموریت اصلی پیش روی بانک مسکن اشاره کرد و گفت: دو ماموریت در حوزه مسکن است؛ نخست حمایت کامل بانک از طرح اقدام ملی است که طرح کلیدی دولت در حوزه مسکن محسوب می شود. رییس هیأت مدیره بانک مسکن افزود: همان طور که در مسکن مهر ۲ میلیون و ۳۷۰ هزار مسکن مهر را راهبری کردیم آمادگی داریم از طرح مسکن ملی نیز حمایت کنیم. اگر در بحث مالی هم به بانک کمک شود اجرای این طرح تسهیل می شود. قاسمی با بیان اینکه تمام دستورالعمل ها و شیوه نامه های مورد نیاز را ابلاغ کردیم و بانک مسکن آمادگی کامل را در این زمینه دارد، گفت: ماموریت دوم تکمیل پروژه های مسکن مهر است که خوشبختانه تا کنون ۲ میلیون و ۳۱ هزار واحد فروش اقساطی شده و مابقی پروژه ها به راحتی قابل فروش اقساطی است. رییس هیأت مدیره بانک مسکن با اشاره به ماموریت سوم بانک مسکن نیز گفت: یکی از برنامه های بانک بحث بانکداری الکترونیکی است که از دغدغه های وزارت امور اقتصادی و دارایی است و با انتصاب دکتر شایان این بحث جدی تر پیگیری خواهد شد.

عرضه کارت اعتباری دیجیتالی بانک ملی ایران با توثیق سهام عدالت در عید غدیر خم

مدیرعامل بانک ملی ایران از آغاز عرضه کارت اعتباری دیجیتالی این بانک با توثیق سهام عدالت در عید غدیر خم خبر داد و گفت: ۶ میلیون نفر از هموطنان شبای بانک ملی ایران را برای انجام عملیات بانکی خود معرفی کرده اند که این افراد می توانند بدون نیاز به فروش سهام و در ازای توثیق آن، با دریافت کارت اعتباری دیجیتالی نیاز مالی خود را تامین کنند. به گزارش روابط عمومی بانک ملی ایران، دکتر محمدرضا حسین زاده در نشست خبری نشان اعتباری که امروز با حضور مسعود خاتونی عضو هیات مدیره و معاون فناوری اطلاعات و شبکه ارتباطات بانک، علی موسوی زاده معاون اعتباری و بانکداری شرکتی، سعداله عیسی زاده مدیر امور حوزه مدیریت و روابط عمومی، سعید ستاری رییس اداره کل مدیریت و فروش اموال تملیکی و مازاد، محمدعلی محمودزاده مدیرعامل شرکت پرداخت الکترونیک سداد و فردوس باقری مدیرعامل سککوک برگزار شد، ضمن تبریک فرا رسیدن روز خبرنگار و گرامی داشت یاد و خاطره شهید صارمی گفت: رسانه رکن چهارم جامعه و چشم جوامع هستند و ما این زحمات را قدر می دانیم و یاد و خاطره شهدای اصحاب رسانه را گرامی می داریم. وی با اشاره بر تحول دیجیتال صورت گرفته در بانک ملی ایران طی یکی دو سال اخیر افزود: با توجه به بالا بودن تعداد محصولات نوین بانک ملی ایران، هر ساله نمایشگاهی با عنوان رویداد ملی شو برگزار می شود که در ملی شو سال گذشته، نشان پرداخت برای نخستین بار مطرح شد. حسین زاده با بیان اینکه فضای همکاری با این بانک برای استارت آپ ها، دانش بنیان ها و فین تک ها باز است، اظهار کرد: ما از جوانان خوش فکر کشور استقبال می کنیم. کما اینکه تیم پیام رسان بله از تعدادی از جوانان دانشگاهی شکل گرفت و بانک از آن حمایت کرد. وی با تاکید بر اینکه یکی از دغدغه های ما در بانک ملی ایران به ویژه از زمان حضور دکتر دژپسند در مجموعه وزارت اقتصاد نخست دیجیتالی کردن محصولات و سپس انجام امور مردم بدون نیاز به حضور در شعبه بوده است، ابراز کرد: پروسه انجام گواهی امضا، احراز هویت، اعتبارسنجی مشتریان و... بسیار زمان بر بوده اما با رونمایی اخیر محصول نشان پرداخت، این امور به صورت دیجیتالی انجام می شود. وی درباره کارت اعتباری دیجیتالی بانک نیز گفت: دارندگان سهام عدالت نزد بانک ملی ایران می توانند تا سقف ۵ میلیون تومان در ازای توثیق سهام خود کارت اعتباری دیجیتالی دریافت و از بیش از ۴ هزار فروشگاه زنجیره ای خرید کنند. حسین زاده با تاکید بر اینکه این اتفاق برای نخستین بار در کشور رقم می خورد و می تواند علاوه بر کمک به اقشار ضعیف جامعه، رونق تولید ملی را نیز به همراه داشته باشد، ادامه داد: مهلت زمان تسویه نیز یک ماه پس از اولین تراکنش خواهد بود و در صورت تسویه در موعد مقرر، نه تنها سودی تعلق نمی گیرد بلکه دارندگان کارت از پاداش خوش حسابی نیز بهره مند خواهند شد. مدیرعامل بانک ملی ایران همچنین از عرضه کارت هدیه دیجیتالی تا چند روز آینده خبر داد و گفت: هزینه تولید هر کارت برای بانک چیزی در حدود ۲ یورو است که با کارت هدیه دیجیتالی دیگر نیازی به کارت فیزیکی نخواهد بود. وی با تاکید بر اینکه سالانه ۲۰۰ شعبه این بانک ادغام و یا جمع آوری می شوند، گفت: در کنار آن تعداد تراکنش های روزانه ما به ۷۰ میلیون تراکنش رسیده است. ما اعتقاد داریم که بیشتر سرویس های بانکی باید به صورت غیرحضوری ارایه شوند بنابراین در کنار توسعه خدمات بانکداری دیجیتال، واحد ملی پلاس نیز طراحی شده است که سرویس ها و خدمات بانکی به صورت غیرحضوری و بدون کارمند ارایه می شوند. حسین زاده افزود: بانک ملی ایران برای تامین مالی و نقدینگی واحدهای تولیدی کشور در سال گذشته و ابتدای امسال معادل ۹۷ هزار میلیارد ریال تسهیلات پرداخت کرده است. همچنین، نزدیک ۴۰ هزار میلیارد ریال هم برای واحدهای تولیدی کوچک و متوسط که نقش مهمی در سطح اشتغالزایی دارند، پرداخت تسهیلات انجام داده‌ایم. مدیرعامل بانک ملی ایران تاکید کرد: از ۲۳ میلیون خانوار مشمول دریافت وام کرونا، پرداخت وام ۶ میلیون خانوار متعلق به بانک ملی ایران بوده که طی یک ساعت وام این افراد بدون حضور در شعبه و به صورت دیجیتالی پرداخت شد. علاوه براین، معادل ۱۱۱۱۳ هزار میلیارد ریال تسهیلات هم با نرخ ۱۲ درصد به کسب‌وکارهای آسیب دیده ناشی از شیوع ویروس کرونا در حال پرداخت است. وی ادامه داد: بیش از ۷۰ درصد تسهیلات قرض الحسنه ازدواج در نظام بانکی توسط بانک ملی ایران پرداخت می شود و در سال ۹۸ و ابتدای ۹۹ معادل ۲۱۰ هزار میلیارد ریال از این تسهیلات به زوج های جوان تعلق گرفته است. وی درباره فروش اموال و املاک مازاد بانک نیز بیان کرد: از زمان ابلاغ قانون برای واگذاری اموال مازاد بانک ها، بیش از ۱۰۸ هزار میلیارد ریال از اموال و املاک مازاد بانک و سهام شرکت های زیرمجموعه به فروش رسیده است. سهام گروه توسعه ملی نیز به عنوان بزرگترین واحد این بانک به صورت یکجا در بورس عرضه شد که به علت حجم بالای نقدینگی مورد نیاز به فروش نرسید اما از فردا با شرایط بهتر دوباره برای واگذاری در بورس اقدام خواهیم کرد.

تسهیلات بانک سینا برای کسب و کارهای فاقد بیمه آسیب دیده از کرونا

بانک سینا در ادامه اجرای طرح های حمایتی خود از کسب و کارها آسیب دیده از کرونا، پرداخت تسهیلات ویژه کسب و کارهای دارای آسیب دیده فاقد بیمه تامین اجتماعی را آغاز کرد. به گزارش روابط عمومی بانک سینا، این بانک پیرو دستورالعمل های ابلاغی بانک مرکزی جمهوری اسلامی ایران و با هدف کمک به حفظ و رونق اشتغال فعالان اقتصادی و کسب و کارهای دارای مجوز فعالیت از دستگاه های اجرایی مربوطه که بر اثر شیوع کرونا آسیب بیشتری دیده اند و فاقد پرونده بیمه نزد سازمان تامین اجتماعی هستند، تسهیلاتی را در نظر گرفته است. این تسهیلات تا پایان مردادماه سال جاری و با نرخ سود ۱۲ درصد در قالب عقد قرارداد مرابحه ویژه کرونا به متقاضیان و واجدین شرایط پرداخت می شود. تسهیلات یادشده در ۳ گروه و در قبال وثیقه چک و سفته قابل پرداخت است که طی آن اشخاص حقیقی خویش فرما یا خوداشتغال تا ۶۰ میلیون ریال، واحدهای کسب و کار فاقد امکان اثبات رابطه کارفرما-کارکن تا ۶۰ میلیون ریال صرفا به کارفرما و واحدهای کسب و کار دارای امکان اثبات رابطه کارفرما-کارکن تا ۸۰ میلیون ریال به ازای هر شاغل می توانند از این تسهیلات بهره مند شوند. گفتنی است بانک سینا تاکنون اقدامات قابل توجهی را برای کمک به کسب و کارهای آسیب دیده از کرونا اجرایی کرده است که آخرین آنها پرداخت وام قرض الحسنه به واجدین شرایط در قالب طرح های مهرآفرین و مواسات است. عدم برداشت خودکار اقساط وام گیرندگان قرض الحسنه و تسهیلات گیرندگان طبق دستورالعمل بانک مرکزی، کمک ۵۰ میلیارد ریالی به مددجویان کمیته حضرت امام(ره) در ۷ استان کشور و اهدای ۲۴ دستگاه آمبولانس به وزارت بهداشت، درمان و آموزش پزشکی بخشی دیگر از اقدامات بانک سینا در این زمینه بوده است.

بانک سینا

رویکرد

قابل توجه پذیرفته شدگان نهایی رشته های شغلی شرکت بیمه ایران

ضمن عرض تبریک و آرزوی سلامتی و موفقیت روزافزون برای پذیرفته شدگان نهایی آزمون استخدامی شرکت بیمه ایران، به اطلاع این عزیزان می‌رساند: نظر به اینکه براساس قوانین و مقررات جاری پذیرفته شدگان برای طی مراحل استخدامی شامل گواهی عدم سو پیشینه، گواهی سلامت جسمانی وگزینش به مراکز مربوطه معرفی خواهند شد، بنابراین به منظور تسهیل در امر گزینش و سهولت انجام کار و جلوگیری از مراجعه حضوری به تهران، خواهشمند است برای تکمیل فرمهای درخواست شغل از تاریخ ۹۹/۰۵/۱۹ لغایت ۹۹/۰۵/۲۵ با مراجعه به ادارات کل بیمه ایران استان پذیرفته شده خود، مدارک مشروحه ذیل را تحویل نمایید. بدیهی است عدم مراجعه و تحویل مدارک به منزله انصراف تلقی گردیده و عواقب آن متوجه متقاضی می باشد و از آنجائیکه برای طی نمودن مراحل گزینش از طرف اداره کل منابع انسانی با هر یک از پذیرفته شدگان تماس گرفته خواهد شد ، از مراجعه حضوری و یا تماس تلفنی خودداری فرمایید. ضمناً پذیرفته شدگان رشته های شغلی استان تهران(ستاد تهران و شعب تهران)، مدارک خود را به اداره کل امور منابع انسانی شرکت به آدرس: تهران--خیابان ملاصدرا- خیابان شیراز جنوبی- خیابان برزیل غربی- پلاک ۵۱ طبقه ۴ تحویل نمایند. مدارک مورلزوم: ۱. تکمیل فرم اطلاعات فردی و... ۲. اصل وتصویر مدرک تحصیلی مورد قبول در مرحله بررسی مدارک ۳. چهار قطعه عکس ۳*۴، ۴. اصل وتصویر شناسنامه از تمام صفحات خود، همسر و فرزندان تحت تکفل ۵. اصل و تصویر کارت پایان خدمت برای آقایان ۶. اصل گواهی فعالیت در بسیج و یا سابقه ایثارگری (در صورت دارا بودن) ۷. اصل وتصویر کارت ملی خود و همسر و فرزندان تحت تکفل ۸. اصل گواهی معلولیت ۹. افتتاح حساب در یکی از شعب بانک تجارت (با هماهنگی اداره کل استان) ۱۰. اصل و تصویر دفترچه تامین اجتماعی (درصورتی که بیمه شده اصلی می باشید)

جشنواره «عید تا عید» بیمه ملت

جشنواره «عید تا عید» بیمه ملت به مناسبت عید سعید قربان و عید سعید غدیر از تاریخ ۱۰ مرداد آغاز می‌شود و تا ۱۸ مردادماه ادامه دارد. به گزارش روابط عمومی بیمه ملت، جشنواره تخفیف‌های ویژه انواع بیمه‌نامه‌های این شرکت، با عنوان جشنواره «عید تا عید» به مناسبت دهه مهرورزی، از روز عید سعید قربان تا عید غدیربرگزار می‌شود. بر این اساس، متقاضیان می‌توانند انواع بیمه‌نامه بدنه خودرو، مسئولیت حرفه‌ای و آتش‌سوزی را در این جشنواره با تخفیف ویژه بین ۱۰ تا ۲۵ درصد، خریداری کنند. گفتنی است؛ در این جشنواره، بیمه بدنه خودرو با ۱۰ درصد تخفیف، بیمه آتش‌سوزی منازل مسکونی با ۱۵ درصد تخفیف، بیمه آتش‌سوزی غیرصنعتی با ۲۰ درصد تخفیف، بیمه آتش‌سوزی صنعتی با ۲۵ درصد تخفیف، بیمه مسئولیت حرفه‌ای با ۱۵ درصد تخفیف، بیمه عمر زمانی با ۲۰ درصد تخفیف، بیمه حوادث انفرادی با ۲۴ درصد تخفیف و بیمه حوادث خانواده با ۲۴ درصد تخفیف در دهه مهرورزی، از سوی بیمه ملت به متقاضیان ارائه می‌شود. گفتنی است؛ بیمه ملت این جشنواره را با هدف افزایش فرهنگ بیمه و به منظور بهره‌مندی همه اقشار جامعه از خدمات بیمه‌ای برگزار می‌کند.اعلام نرخ حق الوکاله بانک پارسیان در سال ۱۳۹ در راستای اجرای قانون عملیات بانکی بدون ربا و با توجه به سقف تعیین شده توسط بانک مرکزی ج.ا.ا.، نرخ حق الوکاله بانک پارسیان به میزان ۳ درصد در سال ۱۳۹۹ تعیین شد. حق الوکاله مبلغی است که بانک‌ها می‌توانند در قبال به کارگیری منابع سپرده شده از سوی سپرده‌گذاران از آنان دریافت کنند که شامل هزینه های به کارگیری سپرده های سرمایه گذاری مدت دار مشتریان در امور اعطای تسهیلات و سرمایه گذاری های اقتصادی بانک می باشد.

واریز ۱۶۹ میلیارد تومان سود مشارکت به حساب اندوخته بیمه گذاران عمر

سود مشارکت در منافع بیمه نامه های عمر بیمه کارآفرین تا پایان سال مالی ۱۳۹۸ محاسبه و اندوخته بیمه گذاران عمر و سرمایه گذاری واریز شد. به گزارش روابط عمومی شرکت بیمه کارآفرین؛ سود قطعی بیمه نامه های عمر این شرکت تا پایان سال مالی ۱۳۹۸ برمبنای نرخ ۲۲ درصد در قالب سود مشارکت در منافع به اندوخته بیمه نامه ها اضافه شده است. بیمه گذاران زندگی شرکت بیمه کارآفرین می توانند به منظور کسب اطلاع بیشتر در این زمینه به سایت بیمه های زندگی به آدرس .http://life karafarin-insurance.ir مراجعه نمایند.

روزنامه صبح ایران
کلید
شنبه ۱۱ مرداد ۱۳۹۹ /شماره ۱۳۷۶ / سال هفتم

خبر

خاموشی برنامه‌ریزی شده در پایتخت نداریم



شرکت توزیع نیروی برق تهران بزرگ اعلام کرد امسال هیچگونه خاموشی برنامه ریزی شده ای در پایتخت نداشته‌ایم و اشکالات کوتاه مدتی که گاها پیش می‌آید به دلیل افزایش دمای هوا و مصرف بیش از حد برق است.

بر اساس اطلاعیه این شرکت، هرساله به منظور کنترل بار شبکه توزیع برق در ساعات اوج بار فصول گرم سال، اقدامات متعددی را در حوزه های مختلف فنی مهندسی و فرهنگی اجرا می کند که از جمله آن می توان از رفع عیب و سرویس پست های توزیع، اصلاح و تقویت شبکه و کاهش تلفات، اجرای طرحهای پاسخگویی بار از طریق امضای تفاهم نامه های همکاری با مشترکان صنعتی و اداری، کنترل سامانه های سرمایشی ادارات، ارزیابی لحظه ای مصرف برق با استفاده از کنتورهای هوشمند و نظارت میدانی بر کاهش مصرف برق در ساعات اوج بار توسط دستگاه های اداری، اجرای طرح تجمیع کننده بار و آگاه سازی مشترکان از وضعیت شبکه و لزوم مدیریت مصرف برق، ورود مولدهای خودتامین به مدار مصرف در ساعات اوج مصرف و ... نام برد.

با به کارگیری راهکارهای گفته شده، تلاش شبانه روزی تمامی مدیران و کارشناسان و همکاری قابل تقدیر مشترکان تهرانی در سال جاری، شبکه توزیع برق پایتخت در حال حاضر کاملا پایدار بوده و در همین راستا به اطلاع مشترکان تهرانی می رساند تاکنون هیچ گونه خاموشی برنامه ریزی شده ای در پایتخت، اعمال نشده اما در عین حال بالا رفتن دمای هوا در روزهای اخیر و همچنین افزایش مصرف برق در ساعات اوج بار ممکن است گاه، منجر به بروز اشکالات کوتاه مدت در تجهیزات شبکه توزیع برق شهری شود که در صورت وقوع در کوتاه ترین زمان توسط نیروهای عملیاتی شرکت توزیع نیروی برق تهران بزرگ اقدام به رفع عیب خواهد شد.

شرکت توزیع نیروی برق تهران بزرگ از مردم فهیم پایتخت تقاضا دارد با به کارگیری راهکارهای مدیریت مصرف برق و خودداری از استفاده از وسایل برقی پرمصرف، همراه و همیار این شرکت در حفظ و تداوم پایداری شبکه توزیع برق تهران باشند.

حجم بالای نفت ارزان آمریکا در راه آسیا



رهگیری نفتکشها و آمار بنادر نشان می دهد که حجم بالایی از نفت آمریکا که در زمان ارزانی فوق العاده قیمتها در اوایل امسال خریداری شده بود، ماه جاری به چین و سایر نقاط آسیا خواهد رسید.

محتمل ترین دلیل رکورد بالای واردات نفت آسیا از آمریکا، قیمتهای فوق العاده ارزان نفت در مارس و آوریل است که نصف سطح قیمت فعلی بودند.

محمولههایی که در مارس، آوریل و مه خریداری شدند، قرار است در ژوییه و اوت به مقصد برسند بنابراین عجیب نیست که واردات نفت آسیا از آمریکا ماه میلادی جاری رکورد خواهد زد.

طبق آمار رفینیتیو آیکان، انتظار می رود واردات نفت آمریکا به آسیا در ماه میلادی جاری به رکورد ۱.۸۶ میلیون بشکه در روز صعود کند که با رکورد قبلی ۱.۳۶ میلیون بشکه در روز ثبت شده در اکتبر سال ۲۰۱۹ قابل مقایسه است.

در میان خریداران آسیایی، چین صدرنشین است و پالایشگاههای نفت این کشور در شرایطی که تقاضا از سوی نقاط دیگر وجود نداشت، از تخفیفهای چشمگیر بهره مند شدند و در آوریل محموله های نفت فوق العاده ارزان را خریداری کردند.

رفینیتیو برآورد کرده که چین در ژوییه حدود ۱.۱ میلیون بشکه در روز نفت آمریکا را وارد خواهد کرد که بیش از دو برابر رکورد بالای قبلی واردات ۴۶۶ هزار بشکه در روز نفت آمریکا در ژوئن سال ۲۰۱۸ پیش از آغاز جنگ تجاری میان دو کشور محسوب می شود. واردات بالای نفت آمریکا به آسیا در اوت و تا زمانی که همه محمولههای نفت ارزان به مقصد برسند، ادامه خواهد داشت و با توجه به این که قیمت نفت افزایش پیدا کرده به نظر می رسد پس از آن کاهش پیدا کند. بر اساس گزارش اویل پرایس، با وجود رکورد بالای واردات نفت آمریکا در ژوییه، چین به هیچ وجه به هدف تعیین شده برای خرید انرژی از آمریکا تحت فاز اول توافق تجاری نزدیک نیست. با دو برابر شدن قیمت نفت نسبت به آوریل و ضعیف ماندن تقاضا، احتمالا از عطش چینیها برای خرید چشمگیر نفت از جمله نفت آمریکا کاسته می شود.



معاون وزیر صمت خبر داد: صادرات ۳۳۹ میلیون دلاری به پاکستان از مرزهای جنوب شرق

رئیس سازمان توسعه تجارت ایران در سفر به سیستان و بلوچستان از گمرک و بازارچه مرزی میرجاوه بازدید کرد.

حمید زادبوم معاون وزیر صنعت، معدن و تجارت و رئیس کل سازمان توسعه تجارت ایران که به استان سیستان و بلوچستان سفر کرده بود، صبح امروز از گمرک و بازارچه مرزی میرجاوه بازدید به عمل آورد. داود شهرکی رئیس سازمان صنعت، معدن و تجارت سیستان و بلوچستان نیز که در این بازدید زادبوم را همراهی می‌کرد، گفت: در سال ۹۸ کالاهایی به ارزش بیش از ۵۲۸ میلیون دلار از استان سیستان و بلوچستان به کشور پاکستان صادر گردیده و کالاهایی به ارزش ۱۶۲ میلیون دلار نیز به کشور واردات داشته ایم که نشان از تراز مثبت تجاری استان با پاکستان دارد. گفت: از کل صادرات استان به کشور پاکستان در سال ۹۸ میزان ۳۳۸ میلیون ۸۸۰ هزار دلار کالا از میرجاوه صادر شده که نشان از اهمیت این مرز در توسعه صادرات غیر نفتی و افزایش مبادلات تجاری با کشور پاکستان دارد.

چشم انداز تجارت ۲۰ میلیارد دلاری با بغداد

حال و احوال کارخانه های ایرانی عراق



عراق به عنوان دومین شریک بزرگ ایران از اهمیت زیادی در این خصوص برای دارد که در این گزارش به گفت وگوی تفصیلی با رئیس اتاق بازرگانی مشترک ایران و عراق پرداخته‌ایم.

آل اسحاقیحی درخصوص وضعیت تجاری ایران و عراق اظهار کرد: نگاه اقتصاد عراق به تجارت و بازرگانی بلند مدت است یعنی این کشور در تلاش است تا سرمایه گذاری بلند مدت کشورهای مختلف را در اقتصاد خود جای دهد، که در این خصوص ایران نیز علاقه زیادی به سرمایه گذاری بلند مدت در کشورهای همسایه دارد.

تجارت ایران با کشور عراق چه تفاوتی با دیگر کشورها دارد؟

اقتصاد ایران هم اکنون ترجیح می‌دهد به جای صادرات کالا به کشور عراق، برخی محصولات را در همان کشور تولید و در بازارهای این کشور عرضه کند تا ضمن ایجاد روابط تجاری تنگاتنگ، قیمت تمام شده کالای صادراتی نیز کاهش پیدا می‌کند.

وضعیت کارخانه جات ایرانی در عراق چگونه‌است؟

حدود ۵۰۰ واحد تولیدی نیمه کاره عمدتا کارخانه سیمان در عراق هستند که چندین سال به فراموشی سپرده شده بودند و هم اکنون به کمک سرمایه گذاری‌های ایرانی در حال تکمیل و بازسازی اند.

از جمله تولیداتی که به کمک سرمایه گذاری‌های ایرانی در کشور عراق صورت می‌گیرد می‌توان به لبنیات اشاره کرد، گفتنی است حدود ۳۰۰ واحد تولیدی و هزار نیروی کار در این صنف فعالیت دارند و محصولات خود را در بازارهای این کشور به فروش می‌رسانند.

طرح تاسیس کارگاه‌های مشترک به کجا رسید؟

این طرح یکی دیگر از همکاری‌هایی که به زودی بین کشور ایران و عراق اتفاق خواهد افتاد، تاسیس کارگاه‌های مشترک در مرز زمینی میان دو کشور است که در راستای آن، سرمایه گذاران خصوصی ایرانی و عراقی در این شهرک‌های صنعتی فعالیت می‌کنند و محصولات در دو کشور عرضه می‌شود.

برای راه اندازی این شهرک‌های صنعتی مشترک ۵ نقطه مرزی مشخص شده و امیدواریم که در آینده نزدیک عملیات‌های ساخت و ساز آن‌ها آغاز شود و هر دو کشور از مزیت‌ها و ظرفیت‌های خود جهت نتیجه گیری هرچه بیشتر بهره‌مند شوند.

گسترش تجارت خارجی چه تاثیری در ایجاد ارتباط با کشورهای دنیا دارد؟

ارتباط با کشورها در تمام حوزه‌های مختلف حتی حوزه‌های سیاسی در گرو ارتباط اقتصادی است، هم اکنون نیز کشورهایی که ارتباط تجاری موفقی دارند، توانسته اند در زمینه‌های دیگر نیز ایجاد ارتباط کنند یعنی لازمه ارتباط موثر با کشورهای مختلف ارتباط تجاری و اقتصادی است. با این وجود با توجه به اهمیت قابل توجهی که تجارت خارجی در رسیدن به موفقیت‌های اقتصادی و سیاسی میان کشورها دارد، اما متاسفانه متولیان این امر توجه چندانی به این موضوع ندارند و سال به سال از تعداد رایزن‌های بازرگانی ایرانی مستقر در کشورها کاسته می‌شود. در همین راستا محمد باقر قالیباف رئیس مجلس جمهوری اسلامی اخیرا پیشنهادی در خصوص تاسیس وزارت امور خارجه و بازرگانی داده است که این وزارت خانه تلفیقی از وزارت امور خارجه و بخش تجارت وزارت صمت است.

قالیباف نیز اعتقاد زیادی به تاثیر ارتباط اقتصادی کشورها در ارتباطات سیاسی دارد و معتقد است با تاسیس این وزارت خانه، این دو بخش با هماهنگی زیادی فعالیت خواهند کرد که نتیجه آن در بلند مدت ارتباط همه جانبه با کشورها است.

وظیفه رایزنان بازرگانی چیست و چه تاثیری در زمینه تجارت خارجی دارند؟

کشورها با توجه به ظرفیت تولیدی‌های خود و نیاز کشورهای دیگر افرادی را تحت عنوان رایزن بازرگانی به این کشورها صادر می‌کنند تا ضمن بهره گیری از بازارهای این کشور، انواع محصولات خود را صادر کنند. در بسیاری از کشورهای جهان یک سفیر ایرانی مستقر است که در این خصوص سفرایی که تجربه و تفکرات اقتصادی بیشتری دارند، در زمینه‌های سیاسی نیز توانسته اند موفقیت بیشتری کسب کنند. پس با این تفاسیر، باید افرادی را تحت عنوان رایزن بازرگانی جهت تحکیم امور سیاسی و تسهیل امور اقتصادی به کشورهای جهان صادر کنیم تا به اهداف خود در این راستا برسیم.

با این وجود پس چرا تعداد رایزنان بازرگانی ایران در جهان کم است؟

سازمان توسعه تجارت نیز اعتقاد زیادی به تاثیر رایزنان بازرگانی در روابط تجاری دارد، اما کمبود بودجه و مشکلات مالی مانع از انجام این گونه فعالیت‌ها شده است. رایزن‌های اقتصادی هم به دلیل نداشتن حقوق کافی و فضای مناسب برای انجام فعالیت، رغبت چندانی به شغل خود ندارند پس در صورتی که دولت خواهان گسترش توسعه تجاری و صدور رایزن بازرگانی به کشورها است، باید به مشکلات این افراد رسیدگی کند تا این گونه فعالیت‌ها برای آن‌ها جذاب‌تر شود.

ایران در تجارت جهانی در چه وضعیتی قرار دارد؟

دو معیار برای قرار دادن کشورها در رده توسعه یافته و در حال توسعه میزان برخوردار آن‌ها از تکنولوژی و حجم تجارت آن‌ها با کشورهای دیگر است و در صورتی که ایران بخواهد در رده کشورهای توسعه یافته قرار بگیرد باید یک درصد از تجارت کل جهان را به خود اختصاص دهد، اما هم اکنون این میزان ۳ هزارم درصد است.

جمع کل تجارت کشورهای همسایه ایران در سال بیش از هزارو ۳۰۰ میلیارد دلار است که کشور ایران با توجه به ظرفیت‌هایی که دارد می‌تواند بین ۲۵۰ تا ۳۰۰ هزار میلیارد دلار از آن را برای خود اختصاص دهد، اما با توجه به نادیده گرفتن ظرفیت‌های تجاری کشور، هم اکنون جمع کل تجارت خارجی ایران با کشورهای همسایه حدود ۲۰ میلیارد دلار است.

ظرفیت ایران برای صادرات و حجم کالاهایی که سالانه صادر می‌شود چه قدر با یکدیگر تفاوت دارند؟

ظرفیت‌های کشور برای صادرات انواع محصولات به کشورهای همسایه بسیار زیاد است به طوری که امکان تجارت خارجی با کشور عراق در یک سال تا ۲۰ میلیارد دلار، با ترکیه ۳۰ میلیارد دلار و با پاکستان ۸ میلیارد وجود دارد.

اما متاسفانه توجه دولت و مقامات کشوری به موضوع تجارت در حاشیه قرار دارد یعنی در نظام تصمیم گیری‌های کشور توجه بسیار اندکی به بحث تجارت خارجی می‌شود.

معاون تولید شرکت ملی نفت ایران:

طرح ملی ارسال نفت سنتزی به پالایشگاه‌های نفت، وارد فاز تکمیلی شد

معاون تولید شرکت ملی نفت ایران گفت: طرح ملی ارسال نفت سنتزی به پالایشگاه‌های نفت نتیجه یک فعالیت خوب گروهی در حوزه نفت است که اکنون در فاز تکمیلی خود قرار گرفته است.

«فرخ علیخانی» اظهار داشت: موفقیت در به نتیجه رسیدن طرح تهیه و انتقال نفت سنتزی به عنوان خوراک پالایشگاه‌های اصفهان و آبادان نتیجه کار خوب گروهی بین شرکت‌های ملی نفت ایران، پالایش و پخش فرآورده‌های نفتی و مجتمع گازی پارس جنوبی با محوریت شرکت ملی نفت همراه بوده است.

وی با اعلام خبر ارسال روزانه ۲۰ هزار بشکه نفت سنتزی به عنوان خوراک پالایشگاه آبادان از چهارشنبه، ۸ مرداد ۱۳۹۹، گفت: عمده تولید گاز کشور از پارس‌جنوبی صورت می‌گیرد که همراه آن میعانات گازی نیز تولید می‌شود؛ میعانات گازی در برخی از پالایشگاه‌ها و پتروشیمی ها به ویژه پالایشگاه ستاره خلیج فارس استفاده می شود اما مازاد آن باید مدیریت شود تا خدشه‌ای به تولید پایدار گاز کشور وارد نشود. وی با اشاره به راه‌کارهای پیش رو برای مدیریت میعانات گازی، گفت: تولید نفت سنتزی یکی از روش‌های به‌کارگیری میعانات مازاد بود که در واقع ترکیب نفت خام فوق سنگین و میعانات گازی با نسبتی مشخص برای استفاده در پالایشگاه‌ها به عنوان خوراک است. علیخانی از برگزاری جلسات متعدد و برنامه‌ریزی برای به‌کارگیری این روش یاد کرد و گفت: ابتدا برنامه‌ریزی برای استفاده از آن به عنوان بخشی از خوراک پالایشگاه‌های شمال کشور از مبدا پالایشگاه اصفهان صورت گرفت و پس از عملیاتی شدن و تثبیت شرایط، در فاز تکمیلی، تامین بخشی از خوراک پالایشگاه آبادان نیز از این نوع نفت در دستور کار قرار گرفت و اجرایی شد.

همکاری گروهی شرکت‌های تابعه وزارت نفت با محوریت شرکت ملی نفت ایران

علیخانی از انجام کار خوب گروهی برای اجرای این طرح ملی یاد کرد و گفت: همکاری شرکت‌های ملی نفت ایران، پالایش و پخش فرآورده‌های نفتی و مجتمع گازی پارس جنوبی (SPGC) در این موضوع با محوریت شرکت ملی نفت ایران منجر به اجرای صحیح طرح در زمان بسیار کوتاهی شد؛ از طرفی در شرکت ملی نفت ایران نیز همکاری شرکت‌های عملیاتی از جمله شرکت نفت فلات قاره، شرکت ملی مناطق نفتخیز جنوب، و شرکت پایانه‌های نفتی ایران در کنار مدیریت‌های نظارت بر تولید و امور بین الملل، با حمایت و پیگیری مدیریت ارشد شرکت ملی نفت ایران، منجر به تسریع و صحت انجام طرح شد. به گفته معاون تولید شرکت ملی نفت ایران، نفت سنتزی از بهرگان با استفاده از خطوط لوله شرکت ملی مناطق نفتخیز جنوب به تلمبه‌خانه امیدیه و بعد به سمت پالایشگاه اصفهان ارسال می‌شود و با تثبیت شرایط و ایجاد هماهنگی بین شرکت ملی نفت ایران و شرکت ملی پالایش و پخش فرآورده‌های نفتی، اجرای طرح برای پالایشگاه آبادان نیز کلید خورد. وی افزود: از آنجایی که خط لوله مورد نظر برای انتقال نفت سنتزی به پالایشگاه آبادان وجود نداشت، نزدیک‌ترین نقاط شناسایی و ظرف مدت ۱۶ روز از سوی شرکت بهره‌برداری نفت و گاز آغاجاری، خط لوله مورد نظر بین دو خط ایجاد شد و چهارشنبه، ۸ مردادماه انتقال نفت سنتزی به پالایشگاه آبادان با دبی روزانه ۲۰ هزار بشکه آغاز شد.

رئیس اتاق اصناف ایران خبر داد؛

افزایش میزان معافیت مالیاتی اصناف

رئیس اتاق اصناف ایران نتایج جلسات مدیران این اتاق با مدیران سازمان امور مالیاتی را برای تعیین معافیت های جدید مالیاتی اصناف تشریح کرد.

سعید ممبینی در خصوص آخرین وضعیت تعاملات بین این اتاق و سازمان امور مالیاتی گفت: در ارتباط با نحوه رسیدگی به تعیین مالیات سال ۱۳۹۸ مؤدیان صنفی از مدتی پیش مذاکرات متعددی با مسئولین سازمان امور مالیاتی کشور داشتیم. در همین راستا چندین جلسه در هیئت رئیسه به نحوه رویارویی با این موضوع پرداختیم و در نهایت چند موضوع و محور اصلی در مذاکرات مورد توجه ما قرار داشت.

ممبینی افزود: با توجه به تأکید و پیگیری که سازمان امور مالیاتی برای اجرای ماده ۹۷ قانون مالیات‌های مستقیم در سال ۹۸ در دستور کار قرار داده بود پیش بینی می‌کردیم ممکن است بعضی از مشاغل فاقد اسناد مالی باشند که در نتیجه در اجرای ماده ۹۷ این قانون، دچار مشکلاتی شوند؛ لذا با توجه به اینکه همچنان استفاده از ظرفیت تبصره ماده ۱۰۰ قانون مالیات‌های مستقیم وجود داشت این موضوع را مورد پیگیری قرار دادیم و در چندین جلسه در تعیین ضرایب مربوط به مالیات، از روش تعیین به وسیله تبصره ماده ۱۰۰ قانون مذکور پیگیری‌هایی صورت گرفت.

وی تصریح کرد: البته همه می‌دانند که در سال ۹۸ ضمن اینکه دچار رکود اقتصادی بودیم، در عین حال در یک ماه پایانی سال به دلیل شیوع بیماری کرونا کسب و کارها آسیب زیادی دیدند، لذا این موضوع مد نظر قرار گرفت و بر آن تأکید شد.

رئیس اتاق اصناف ایران تأکید کرد: نهایتاً دو نکته مهم اتفاق افتاد، یکی اینکه با افزایش آستانه مبلغی که می‌شود در مورد تبصره ماده ۱۰۰ قانون مالیات‌های مستقیم استفاده کرد، موفق شدیم که معافیت‌ها را از ۱۰ برابر معافیت به ۶۰ برابر افزایش دهیم. به این ترتیب افراد بیشتری علاوه بر گروه سوم و احتمالاً تعدادی از مؤدیان گروه دوم هم که تا ۶۰ برابر معافیت میزان درآمدشان تعیین می‌شود، می‌توانند با استفاده از ظرفیت‌های قانونی تبصره ماده ۱۰۰ قانون مالیات‌های مستقیم نسبت به تعیین مالیات آنها اقدام کنند.

رونوشت اگهی حصر وراثت
خانم آمنه نوروزیان ریکنده دارای شناسنامه شماره ۷۸۶ به شرح دادخواست به کلاسه ۱۵/۲۸۵/۹۹ از این دادگاه درخواست گواهی حصر وراثت نموده و چنین توضیح داده که شادروان سید موسی قلی پور بشناسنامه ۴ در تاریخ ۹۹/۳/۱۷ اقامتگاه دائمی خود بدرود زندگی گفته ورثه حین الفوت آن مرحوم منحصر است به ۱- سید رضا وطن پور فرزند سید موسی ش م ۲۱۵۰۷۶۵۸ نسبت پسر متوفی ۲- سید میبنا وطن پور فرزند سید موسی ش م ۲۰۵۱۲۱۴۷۹۹ نسبت دختر متوفی ۳- آمنه نوروزیان ریکنده فرزند ذات اله ش ش ۵۰ نسبت همسر متوفی ۴- سید فاطمه وطن پور سوادکوهی فرزند سید حسن ش ش ۷۶۸ نسبت مادر متوفی ۵- سید اسداله وطن پور سوادکوهی فرزند سید یداله ش ش ۷۶۶ نسبت پدر متوفی
۲۶۰۳ قاضی شعبه پانزدهم شورای حل اختلاف بابل

وضعیت منابع آبی ایران چگونه است؟



مدیر کل دفتر مطالعات پایه منابع آب شرکت مدیریت منابع آب ایران گفت: وضعیت بهره‌برداری از مخازن سدها نیز تا سوم مردادماه گویای آن است که در حال حاضر ۱۹۳ سد در کشور وجود دارد که کل ورودی آنها ۵۲.۹۷ میلیارد مترمکعب بوده و خروجی آن ۴۷.۲۵ میلیارد مترمکعب ثبت شده است.

سید محمد علی مصطفوی ، اظهار کرد: حجم آب موجود در مخازن سدهای کشور در این تاریخ معادل ۳۴.۱۳ میلیارد مترمکعب است. میزان ورودی به مخازن سدهای کشور نسبت به سال قبل ۳۸ درصد، میزان خروجی ۳۲ درصد و حجم آب موجود در کل مخازن نیز پنج درصد کاهش نشان می دهد. به گفته وی میزان متوسط بلند مدت ارتفاع بارش کشور طی فصول پاییز، زمستان، بهار و تابستان به ترتیب معادل ۶۲.۵ میلیمتر، ۱۱۴ میلیمتر، ۶۲ میلیمتر و ۱۲ میلیمتر است. بر این اساس، فصول پاییز، زمستان، بهار و تابستان به ترتیب حدود ۲۵ ، ۴۵ ، ۲۵ و ۵ درصد بارش یکسال آبی کامل را به خود اختصاص می دهند. مدیر کل دفتر مطالعات پایه منابع آب شرکت مدیریت منابع آب ایران گفت: میزان بارندگی متوسط کشور از ابتدای سال آبی جاری تا سوم مرداد معادل ۳۱۱ میلیمتر بوده که نسبت به سال آبی گذشته (معادل ۳۳۸ میلیمتر) حدود هشت درصد کاهش یافته است. وی اظهار کرد: همچنین از شش حوضه آبریز اصلی کشور، تنها در حوضه های آبریز اصلی فلات مرکزی و مرزی شرق نسبت به سال آبی گذشته، افزایشی به ترتیب معادل ۸ و ۲۲ درصد نشان داده و در سایر حوضه های آبریز اصلی، میزان بارندگی نسبت به سال آبی گذشته، کاهش یافته است.

مدیر کل دفتر مطالعات پایه منابع آب شرکت مدیریت منابع آب ایران همچنین افزود: میزان بارندگی تجمعی استانی از ابتدای سال آبی جاری تا سوم مردادماه بیانگر این است که در سه استان اردبیل، چهارمحال و بختیاری و خوزستان میزان بارندگی نسبت به بلند مدت کاهش داشته است.

به گفته وی همچنین میزان بارش طی سال آبی جاری در ۲۲ استان کمتر از بارش سال آبی گذشته است. میزان سطح پوشش برف کشور منتهی به تاریخ ۲۶ فروردین ماه سال آبی جاری نیز نسبت به سال آبی گذشته حدود ۳۳ درصد کاهش یافته است.

خبر

کرونا چه بلایی سر ترانزیت و صادرات ریلی آورد؟



مدیر عامل شرکت راه آهن گفت: به دلیل بسته بودن مرزها ناشی از شیوع ویروس کرونا ترانزیت ریلی در چهار ماه امسال ۵۰ درصد و صادرات ۴۰ درصد کاهش یافت اما در واردات و تامین کالاهای اساسی با رشد قابل توجهی مواجه بودیم.

سعید رسولی ، درباره آخرین وضعیت ترانزیت، واردات و صادرات ریلی اظهار کرد: در ماه‌های گذشته به دلیل شیوع ویروس کرونا مرزهای ریلی بسته شده بودند و تنها مرز آستارا باز بود و در اواخر اسفند ماه نیز مرز رازی بازگشایی شد. البته اخیرا مرزهای ریلی اینچه برون، سرخس و میرجاوه نیز بازگشایی شدند که طی ۴ الی ۵ ماه اخیر به دلیل شیوع ویروس کرونا بسته بودند و این مسئله تاثیر به سزائی در ترانزیت و صادرات ریلی گذاشت.

وی افزود: همه تلاش‌مان را کردیم که با وجود مشکلات به وجود آمده بتوانیم در زمینه واردات، تامین کالاهای اساسی ، حمل مستقیم از بنادر به ویژه از مرزهای آستارا و رازی رشد داشته باشیم.

براساس آخرین آمارهای موجود در ۴ ماه امسال از نظر تناژ ۵۰ درصد در ترانزیت ریلی و از نظر تن کیلومتر ۴۰ درصد در صادرات ریلی نسبت به بازده زمانی مشابه در سال گذشته کاهش داشتیم. اما در واردات ۷۳ درصد از نظر تناژ و ۸۴ درصد از نظر تن کیلومتر در همین بازده زمانی نسبت به پارسال رشد داشته‌ایم.

رسولی با اشاره به بسته بودن مرزهای بین المللی ناشی از شیوع ویروس کرونا، کاهش صادرات مازوت و کاهش واردات کانتینری به عنوان دلایل موثر بر تجارت ریلی گفت: همه تلاش دولت این بود که در زمینه کالاهای اساسی به مشکلی برنخوریم و همین مسئله سبب شد تا در ۴ ماه امسال در این زمینه ۴۸ درصد رشد از نظر تناژ و ۵۰ درصد رشد از نظر تن کیلومتر داشته باشیم همچنین از نظر بارگیری و حمل مستقیم از بنادر ۱۰۵ درصد از نظر تناژ و ۹۴ درصد از نظر تن کیلومتر در ۴ ماه نخست امسال نسبت به مدت مشابه سال گذشته رشد داشتیم.

مدیر عامل شرکت راه آهن اظهار کرد: مجموع اقدامات انجام شده به علاوه انعقاد تفاهم نامه همکاری برای افزایش سهم ریلی بین راه آهن و گمرک و غیره سبب شد تا در مجموع حمل بار ریلی کشور در بازده بار داخلی و بین المللی ۳ درصد رشد از نظر تناژ و ۶ درصد رشد از نظر تن کیلومتر داشته باشیم.

یک مسئول صنفی؛

تکذیب اعطای تسهیلات ویژه به یک تولیدکننده لوازم‌خانگی



دبیر انجمن صنایع لوازم خانگی ایران ضمن تکذیب اعطای تسهیلات ویژه به یک تولیدکننده لوازم خانگی تاکید کرد: ارز باید متناسب با ظرفیت‌های تولیدی به هر تولیدکننده اختصاص یابد.

عباس هاشمی درباره خبر اعطای تسهیلات ویژه به یکی از تولیدکنندگان لوازم خانگی اظهار کرد: تاکنون ۴۰درصد کل ارز حوزه لوازم خانگی به هیچ گروهی اختصاص داده نشده و این خبر شایعه‌ای بیش نیست.

وی همچنین در واکنش به تصمیم دولت برای توزیع لوازم خانگی ارزان تصریح کرد: تولیدکنندگان لوازم‌خانگی ارز خود را از طریق سامانه نیما دریافت می‌کنند که این روش تنها منبع تامین ارز ارزان قیمت نسبت به ارز آزاد است، اما با توجه به شرایط ویژه کشور این ارز هم به سختی دست تولیدکنندگان می‌رسد.

تامین ارز به روش تهاتر

هاشمی گفت: طبق قانون منبع دیگری برای تأمین ارز لوازم خانگی وجود دارد که آن هم از طریق تهاتر است؛ البته این ارز گران تر از ارز نیمایی است و با توجه به اینکه مکانیسم خاصی دارد، همه شرکت‌ها امکان استفاده از آن را ندارند و فقط برخی شرکت‌های تولیدی می‌توانند از این طریق و با قیمت بالاتر ارز بخرند که یکی از تولیدکنندگان نیز از این طریق بخش کمی از ارز مورد نیاز خود را تامین کرده و خبر کذبی درباره آن منتشر شده است.

دبیر انجمن صنایع لوازم خانگی اعلام کرد: واحدهای تولیدی برای تامین ارز خود با مشکلات عدیده‌ای روبه‌رو هستند، اما حتما باید برای اختصاص ارز به واحدهای تولیدی لوازم خانگی به ظرفیت‌های تولیدی و میزان نیاز آن‌ها توجه شود.

هاشمی خاطرنشان کرد: طبق اعلام وزارت صمت هر کدام از تولیدکنندگان که تمایل و امکان ارائه سبد کالایی با قیمت مناسب را داشته باشند می‌توانند در این طرح مشارکت نمایند، که امیدواریم این وزارتخانه به گونه‌ای برنامه‌ریزی کند که مشکل همه واحدهای تولیدی لوازم‌خانگی برطرف شود..

روزنامه صبح ایران
کلید
شنبه ۱۱ مرداد ۱۳۹۹ / شماره ۱۳۷۶ / سال هفتم

دریچه

رئیس انجمن انتقال خون عنوان کرد؛

چالش مصرف خون و فرآورده‌های خونی در بیمارستان های کشور

رئیس انجمن علمی انتقال خون ایران، بر مصرف بهینه خون و فرآورده‌های خونی و نظام مراقبت از انتقال خون، تاکید کرد.

علی اکبر پورفتح اله، اظهار کرد: نهم مرداد در تقویم رسمی ملی ایران به نام روز اهدای خون ثبت شده است. ۴۶ سال قبل در چنین روزی و در کمتر از یک سال پس از توصیه سازمان جهانی بهداشت مبنی بر ضرورت تشکیل انتقال خون ملی در کشورهای جهان برای دسترسی به خون و فرآورده‌های خونی سازمان ملی انتقال خون در ایران تشکیل می‌گردد.

وی افزود: هوشیاری و همت بنیانگذاران سازمان انتقال خون سبب می‌شود از روزگار «دایره مینایی» و دوران سیاه خون فروشی و حراج کرامت انسانی سازمان انتقال خون ایران شکل و مسئولیت خطیر فرهنگ سازی اهدای خون و تأمین خون و فرآورده‌های خونی را بر اساس آخرین دستاوردهای علمی روز جهان به عهده می‌گیرد.

پورفتح اله ادامه داد: حاصل این اقدام هوشمندانه را امروزه در رقابت پذیری بسیاری از شاخص‌های کیفی و کمی انتقال خون با کشورهای توسعه یافته و سرآمدی در کشورهای منطقه می‌توان ملاحظه کرد. دسترسی به شاخص ۱۰۰ درصد اهدای داوطلبانه بدون چشم داشت و اهدای ۲۶ واحد اهدای خون به ازای هر ۱۰۰۰ نفر جمعیت و شاخص نزدیک به ۷۰ درصدی اهدای مستمر خون در اهدا کنندگان خون و دسترسی به خون و فرآورده‌های خونی با کیفیت و سالم در همه نقاط کشور بخشی از دستاوردهای اقدام ملی تأسیس سازمان انتقال خون در ایران است.

وی افزود: در روز اهدای خون ضمن تجلیل از اهداکنندگان خون به عنوان سرمایه‌های اجتماعی کشورمان و ضمن حفظ و ارتقای دستاوردهای بی نظیر در حیطه انتقال خون ملی باید هوشیارانه افق‌های نو و در مرز دانش را برای ارائه خدمات سلامت در این حوزه را مطالبه و پیگیری نمود.

رئیس انجمن علمی انتقال خون ایران، گفت: واقعیت این است که دستاوردهای بزرگ این حوزه در حیطه تولید محصول و تأمین خون سالم و با کیفیت باقی مانده است و در حیطه مصرف خون و فرآورده‌های خونی و بخش بیمارستانی با چالش‌های جدی مواجه هستیم.

وی افزود: مصرف بهینه و منطقی خون و فرآورده‌های آن و راهبردهای گوناگون مدیریت خون بیمار با هدف کاهش بکارگیری خون دیگران برای بیمار با هدف کاستن عارضه و اقدام نظارتی بر خون و فرآورده‌های خونی با استقرار نظام مراقبت از خون «هموویژلانس» و کمیته‌های بیمارستانی انتقال خون و آموزش و تربیت نیروی انسانی در حوزه بیمارستانی انتقال خون از جمله چالش‌هایی است که با رفع آن می‌توان زنجیره خون و فرآورده‌های خونی را از «رگ دهنده» تا «رگ گیرنده» و در مرز دانش برای اطمینان از بهترین و والاترین خدمت برای بیماران نیازمند به حیات و تداوم آن فراهم نمود.

معاون درمان وزارت بهداشت:

شرایط کرونایی کشور مطلوب نیست

معاون درمان وزارت بهداشت، با عنوان این مطلب که درمان خاصی برای بیماری کرونا وجود ندارد، بر ضرورت رعایت پروتکل های بهداشتی در پیشگیری از انتقال ویروس کرونا تاکید کرد.

قاسم جان بابایی، گفت: ویروس کرونا خاص و مخرب است و بافت‌های مختلف بدن را تخریب می‌کند. با وجود مطالعات بسیار در این خصوص در تمام نقاط جهان، درمان اختصاصی و قطعی برای این ویروس کشف نشده است.

وی با بیان اینکه مهم‌ترین راه درمان ویروس کرونا، مراقبت صحیح از بیمار توسط نیروی انسانی است، عنوان کرد: هر کشوری که در مقابله با شیوع ویروس کرونا موفق عمل کرده و تلفات کمتری داده، تنها به دلیل توانمندی نیروی انسانی بوده است.

معاون درمان وزارت بهداشت افزود: شیوع ویروس کرونا در آمریکا با وجود اینکه از بیشترین و بهترین زیرساخت‌های پزشکی برخوردار است، تبدیل به شورش خیابانی شد و هنوز نتوانستند این ویروس و مشکلات ناشی از آن را کنترل کنند.

جان بابایی یاد آور شد: اینکه موج اول ویروس کرونا در ایران مدیریت شد، به دلیل این بود که از شخص مقام معظم رهبری تا دولت و تمامی ارکان نظام وارد میدان شدند و به عنوان پشتیبان وزارت بهداشت در مقابله با این ویروس نقش آفرینی کردند و در صورت تداوم این شرایط می‌توانیم موفقیت‌های بسیاری به دست آوریم.

وی بیان کرد: به عنوان عضوی از وزارت بهداشت دست تمامی افرادی که در این جریان کنار وزارت بهداشت بودند را می‌بوسم، چرا که این همدلی و همسویی باعث حفظ وزارت بهداشت و نظام اسلامی شد. جان بابایی گفت: با وجود موفقیت‌های بسیار نمی‌توان گفت شرایط کشورمان از لحاظ ویروس کرونا مطلوب است، چرا که روزهای آینده قابل پیش‌بینی نیست و بعد از اینکه شیوع کرونا در کشور مطرح شد، بسیاری از کشورها مراودات خود را با ما قطع کردند، اما اکنون آمار مبتلایان همان کشورها از کشور ما بالاتر رفته و این به دلیل ناشناخته بودن جزئیات این ویروس است.

معاون درمان وزارت بهداشت افزود: دهیاران، بهورزان، شوراهای روستایی، بسیج، بسیج محلات و اقشار در زمره سرمایه‌های ارزشمند کشورمان در مقابله هدفمند و موفق با کرونا محسوب می‌شوند و تقویت این گروه‌ها و حمایت از آنها می‌تواند، در کاهش تعداد بیمار کرونایی مؤثر باشند که باید در دستور کار قرار گیرد.



روسیه: تا دو هفته دیگر واکسن کرونا را به بازار عرضه خواهیم کرد

روسیه اعلام کرد برای نخستین بار در جهان تا دو هفته دیگر واکسن ویروس کرونا را به بازار عرضه خواهد کرد.

روسیه می‌کوشد به نخستین کشوری در جهان تبدیل شود که به واکسن ویروس کرونا دست می‌یابد. این کشور اعلام کرد تا دو هفته دیگر واکسن کرونا را به بازار عرضه خواهیم کرد. بر این اساس، علی رغم نگرانی‌ها درباره ایمنی، کارایی و عوارض جانبی احتمالی واکسن ویروس کرونا، روسیه اعلام کرد در اواسط ماه اوت (اواخر مرداد) از نسخه اولیه واکسن خود رونمایی خواهد کرد. مقامات روس در این باره اعلام کردند که می‌کوشیم واکسن ویروس کرونا را که موسسه گامالیا واقع در مسکو توسعه داده است؛ در ۱۰ اوت یا زودتر به بازار عرضه کنیم و واکسن برای استفاده عمومی در دسترس مردم قرار خواهد گرفت. با این حال، گام نخست واکسیناسیون از کادر درمان و پزشکان که در حال مبارزه با کووید ۱۹ هستند، آغاز خواهد شد.

بیانیه مجمع انجمن های گروه پزشکی کشور؛

تجمعات بزرگ ممنوع شود

خطر شعله ور شدن کرونا

ادامه از صفحه یک

به عنوان صدای سیستم سلامت کشور و مجموعه‌ای که شامل انجمن‌های متخصصین و کارشناسان آمار و اپیدمیولوژی و پزشکی اجتماعی هم می‌شود، به عنوان مجموعه‌ای که تک تک احاد او ماه‌ها است در پیکاری بی امان با این بحران به سر می‌برند و نقاط ضعف را به خوبی تجربه کرده و می‌شناسند هشدار می‌دهیم عدم رعایت توصیه‌های کارشناسانه مجمع و سیستم سلامت باعث ابتلاء و مرگ و میر با ابعادی به مراتب دهشتناک‌تر از پیش خواهد شد.

اگر امروز روزانه دویست مرگ و ۲۰۰۰ ابتلاء ثبت می‌شود بر اساس برخی پیش بینی‌ها در صورت عدم رعایت جدی دستورالعمل‌ها در سه ماه آینده این آمار تا ۱۶۰۰ مرگ در روز هم افزایش خواهد یافت. خستگی نیروهای انسانی کادر پزشکی و به پایان رسیدن منابع سلامت در چنین شرایطی چشم اندازی بسیار تیره و تکان دهند پیش چشم آشکار می‌کند.

بنابراین به عنوان یک نظر کارشناسی با پذیرش تمام مسئولیت‌های اجتماعی و اخلاقی آن، اعلام می‌کنیم: «عزاداری و مراسم مذهبی در اجتماعات و گروه‌ها به علاوه تجمعات بزرگ مثل کنکور بدون رعایت شرایط لازم باید اکیداً ممنوع گردیده بر ممنوعیت آن نظارت جدی و انضباطی اعمال گردد.»

اولاً: خطر شعله ور شدن ابتلاء و تلفات فراوان در جمع عزاداران به هم فشرده اظهر من الشمس است و بازتاب منفی این ابتلاء در کوتاه مدت و دراز مدت بر توده مردم و به خصوص دینداران شایان تأملی ویژه است. چرا که بر اساس اعتقادات مسلم ما از بین بردن تنها یک زندگی به معنی از بین بردن حیات همه انسان‌ها است.

ثانیاً: عشق ابا عبداله الحسین در رگ و پی ایران و هر ایرانی جاری است و بخش پرافتخار هویت ملی ماست. تعطیلی مراسم گروهی ایام محرم به هیچ رو به معنای تعطیل عزاداری یا عدم بزرگداشت سرور شهیدان نیست.

یاد این حماسه همواره، و همه ساله و به خصوص در این ایام بر روح و روان این ملت آن چنان جاری است که نیاز به تبلیغ ندارد. از سوی دیگر تعطیل مراسم گروهی محرم، درک پیام تاریخی عاشورا مبنی بر گذشتن از خود و سلایق خود در برابر مصالحی عالی تَر، که در اینجا حفظ سلامت امت تعبیر می‌شود.

شعله ور شدن شیوع کرونا به دنبال اجتماعات موضوعی نیست که در پرده بماند و تأثیر منفی ان بر توده علاقمندان اباعبداله و عاشقان عاشورا و توده مردم را به راحتی می‌توان پیش بینی کرد. محدودیت‌های شدید در زیارت خانه خدا -کعبه -در این ایام نمایانگر ضرورت تعطیلی تمامی مناسک دینی تجمعی من جمله مراسم ایام محرم است. تبلیغات رسانه‌های خارجی در صورت عدم تعطیلی این مراسم هم دور از انتظار نیست.

مردم فهیم ایران بی تردید ارزش سختگیری‌های دولت -این پدر سخت گیر عاقبت اندیش -را چه به شکل جریمه خاطیان و چه به شکل قرنطینه برخی شهرها و اماکن، قدر شناسند و در روز مقتضی پاس خواهند داشت.



معاون کل وزارت بهداشت اعلام کرد

تهران منشأ آلودگی کرونا

ماسک نذر کنید



معاون کل وزارت بهداشت با اشاره به وضعیت ابتلا، بستری و مرگ‌ومیر ناشی از کرونا در کشور و استان تهران، گفت، اکنون تهران منشاء آلودگی برای شهرهای دیگر است زیرا مقصد مسافرتی است و جمعیتی که در رفت‌وآمد هستند، به استان‌ها یا شهرهای مجاور می‌روند که می‌تواند شیوع گسترده‌ای را ایجاد کند.

ایرج حریرچی با اشاره به افزایش آمار کرونا، گفت: اولا باید حوصله کنیم. ما از ۱۵ تیر ماه استفاده از ماسک را آغاز کردیم. برای کاهش مرگ ناشی از کرونا با وجود رعایت پروتکل‌های بهداشتی، حداقل یک فاصله چهار تا شش هفته‌ای لازم است. در حدود پنج الی هفت روز اثر اجرای پروتکل‌ها بر تعداد مبتلایان دیده می‌شود، دو الی سه هفته بر تعداد بستری و بعد از چهار الی شش هفته در کاهش مرگ‌ومیر دیده می‌شود. در برخی استان‌ها که میزان استفاده از ماسک بالاتر است، اثرات کاهشی بر بستری را می‌بینیم؛ ضمن این که باید توجه کرد که درباره ماسک می‌گوییم استفاده ۸۰ درصدی کف مطلوب و ۹۵ درصد مطلوب مورد انتظار ما است.

ماسک نذر کنیم

وی افزود: ضمن تشکر از مردم برای افزایش استفاده از ماسک، تقاضا داریم که کنش اجتماعی داشته و از دیگران بخواهیم از ماسک استفاده کنند. همچنین مردم می‌توانند وارد نذر ماسک شوند. برخی از خانواده‌ها همین ماسک‌های معمولی را هم نمی‌توانند تأمین کنند. کسی که با یارانه زندگی می‌کند یا روزمزد است، نمی‌تواند ماسک ۱۰۰۰ تومانی، ۲۰۰۰ تومانی یا ۳۰۰۰ تومانی را تأمین کند. ممکن است پارچه یا چرخ خیاطی هم نداشته باشند تا بتوانند ماسک خانگی تهیه کنند. بنابراین، بهترین نذر، این است که ماسک نذر کرده و در مناطق فقیر توزیع کنند.

نظارت بر تأمین و توزیع ماسک بر عهده وزارت صمت است

حریرچی درباره وضعیت بازار ماسک نیز گفت: باید توجه کرد که طبق مصوبه ستاد ملی کرونا تأمین ماسک و نظارت بر توزیع آن بر عهده وزارت صمت است. روی داروخانه‌ها نیز هم وزارت بهداشت و هم وزارت صمت نظارت دارند. اخیرا که تقاضا برای ماسک زیاد شده، مقداری نابسامانی ایجاد شده است؛ در حالی که هم تولید صنعتی و هم تولید کارگاهی ما افزایش یافته است و ماسک به صورت استاندارد تولید می‌شود. در عین حال توصیه ما این است که از ماسک پارچه‌ای استفاده شود. نیاز نیست که حتما از ماسک طبی استفاده کنند.

معاون کل وزارت بهداشت در ادامه صحبت‌هایش گفت: ما در کرونا سه معیار اصلی داریم، یکی میزان و تعداد ابتلا، یکی میزان بستری و یکی میزان مرگ است. تعداد مبتلا به تعداد تستی که هر کشور انجام می‌دهد، بستگی دارد. تعداد بستری هم به میزان تخت در دسترس کشورها وابسته است اما بهترین شاخص برای ارزیابی، تعداد مرگ است. در حال حاضر تعداد بستری روزانه به نزدیک ۴۰۰۰ تن رسیده است. همچنین میزان بستری ما، پنج نفر به ازای هر ۱۰۰ هزار نفر است. تا جایی که روندمان صعودی است، موارد مرگ هم صعودی خواهد بود.

حریرچی افزود: میزان مرگ، همه ما را بسیار ناراحت می‌کند. در این مدت از ابتدای اسفند تاکنون، روزانه به طور متوسط ۱۰۲ مرگ داشتیم. در عین حال موارد کرونایی که در آمار ثبت شده، فقط افرادی هستند که تست مثبت کرونا داشته‌اند.

تهران منشأ آلودگی برای شهرهای دیگر

حریرچی درباره وضعیت استان تهران، گفت: متأسفانه شهر تهران مجددا قرمز شد. نگرانی و پیش‌بینی وزیر بهداشت درست از آب درآمد و تهران هم به شهرهای قرمز پیوست. اکنون تهران منشاء آلودگی برای شهرهای دیگر است زیرا مقصد مسافرتی است و جمعیت روز با شب تهران حدود ۸۰۰ هزار نفر الی یک میلیون نفر تفاوت دارد که این جمعیت به استان‌ها یا شهرهای مجاور می‌روند که می‌تواند شیوع گسترده‌ای را ایجاد کند.

وی درباره وضعیت بستری در تهران، گفت: موارد بستری مجددا در تهران اوج گرفته است که خیلی خطرناک است. روز گذشته در استان تهران ۷۱۰ بیمار مبتلا به کرونا را بستری کرده‌ایم که به اندازه ظرفیت بیمارستان امام حسین (ع) تهران است.

خبر

نتایج پژوهشی جدید محققان؛

واکسن آنفلوانزا ریسک ابتلا به آلزایمر را کاهش می دهد

تحقیق جدید نشان می دهد واکسن آنفلوانزا دارای یک فاید غیرمنتظره است: کاهش خطر ابتلا به بیماری آلزایمر.

در دو مطالعه جدید مشخص شد در افرادی که واکسن‌های آنفلوانزا و ذات الریه دریفات کرده بودند وقوع بیماری آلزایمر به مراتب کمتر بود. «آلبرت آمران»، سرپرست تیم تحقیق از دانشگاه تکزاس، در این باره می‌گوید: «در مورد افرادی که نگران ابتلاء به بیماری آلزایمر هستند، واکسن‌های ذات الریه و آنفلوانزا می‌توانند تأثیر حفاظتی زیادی داشته باشند.» در این مطالعه، داده‌های بیش از ۹۰۰۰ فرد بالا ۶۰ سال مورد بررسی قرار گرفت. آنها دریافتند حداقل یک بار دریافت واکسن آنفلوانزا خطر ابتلاء به بیمرای الزایمر را ۱۷ درصد کاهش می‌دهد. و افرادی که به طورمنظم واکسن آنفلوانزا سالانه را دریافت کرده باشند با ریسک به مراتب کمتری مواجه هستند. آمران تاکید می‌کند که این مطالعه فقط رابطه بین این واکسن‌ها و کاهش ریسک بیماری الزایمر را نشان می‌دهد. در مطالعه‌ای دیگر توسط محققان دانشگاه دوک کارولینای شمالی بر روی بیش از ۵۱۰۰ فرد سالمند مشخص شد افرادی که بین سنین ۶۵ و ۷۵ سال واکسن‌های آنفلوانزا و ذات الریه دریافت کرده بودند احتمال خطر ابتلای شأن به بیماری الزایمر تا ۳۰ درصد کاهش یافته بود. نتیجه این مطالعه دوم نشان داد در افراد دارای ژن‌های افزایش دهنده ریسک آلزایمر، کاهش ناشی از واکسن چشمگیر نبود. محققان بر انجام تحقیقات بیشتر در این زمینه تاکید دارند.

رئیس سازمان بسیج جامعه پزشکی:

ذهن بسیج جامعه پزشکی باید مخالف واردات باشد

جلسه هم اندیشی رئیس سازمان بسیج جامعه پزشکی کشور با جمعی از اساتید و پزشکان شاخص کشور به میزبانی رئیس سازمان اورژانس برگزار شد.

شاهین محمدصادقی رئیس سازمان بسیج جامعه پزشکی در جلسه‌ای که به میزبانی رئیس سازمان اورژانس کشور برگزار شد، با تأکید بر اینکه مسئله جمعیت باید یکی از اولویت‌های راهبردی بسیج جامعه پزشکی کشور باشد، گفت: بسیج باید مبلغ و مولد امر پژوهشی در کشور باشد و بسیج جامعه پزشکی می‌تواند با ظرفیت بالای نخبگان، پیشتاز سایر اقشار بسیج باشد.

وی با بیان اینکه در چند سال قبل دغدغه بسیج جامعه پزشکی کشور این بود که چگونه به فوج فوج متقاضیان و حضور بهداری‌های رزم جبهه مقاومت پاسخ دهد، افزود: اما امروز دغدغه همان اساتید بسیجی آن است که چگونه به دانشجویان با استعداد کشورهای آزاد شده از دست داعش در ایران یا کشور خودشان هم تراز علم جهان آموزش دهد.

جدول شماره ۱۳۷۴

افقی:
۱ - قرارداد تضمین پرداخت خسارت - آماده شدن فرد توسط جامعه برای بر عهده گرفتن نقش‌ها
۲ - نیکو روی - بیمارستانی در تهران - گوشه ها
۳ - سرمربی ترکیه ای جدید تراکتورسازی - خسیس - تابان
۴ - واژه شگفتی - اشاره بعید - ادا کردن پیمان - حلقوم
۵ - برج افسانه ای - نقره گون - آشی محلی در یزد
۶ - پایین تر از سرتیپ - اره درودگری - بی پرده
۷ - اسم دخترانه - تصرف و تصاحب - صدمه
۸ - رهبر انقلابی هند - بازی تخته - نژادی سفیدپوست
۹ - اجناسی که به صورت کیلویی و غیر بسته بندی فروخته شود - نوعی خوراکی ایرانی - جاری کننده خطبه عقد
۱۰ - شمای خودمانی - کفش کت و شلوار - لحظه به لحظه
۱۱ - خسوف و کسوف - گوشه ای در دستگاه های سه گاه، شور و نوا - قلب قرآن
۱۲ - خلاف امر - پَرهیزه - نقشه انگلیسی - واحد سرعت هواپیما
۱۳ - مقیاس سنجش مایعات - صفحه ای فلزی که در پشت پوسته سپرهای فایبرگلاس قرار می‌گیرد تا استحکام آنرا حفظ کند - معبد ترسا
۱۴ - دانه دانه - پیشخانه - ترشرو
۱۵ - بیوتکنولوژی - نرمی و نرم شدن

عمودی:
۱ - دومین شهر پرجمعیت کره جنوبی بعد از سئول - بسیار تعجب آور
۲ - نگهبان چماق نقره ای - زود باور - ورزش چوبدستی
۳ - قطعه نازک و دراز فلزی - شاعر آن را شرحه شرحه خواسته است - میوه تابستانی پرطرفدار
۴ - مرغ سعادت - الک - مخفف اگر - قصد و آهنگ
۵ - واکسن - مورن - محصول صابون
۶ - رختخواب - قطره های ریز باران - کارآزموده
۷ - یکی از زیباترین روستاهای بخش هزارجریب شهرستان نکا در استان مازندران - احدیت - بی همتا
۸ - مادر کودکانه - گویشی در کشورمان - رفت و آمد زیاد
۹ - غذای آبکی ایرانی - آدم لجوج - صدای کلاغ
۱۰ - تی - مرد بخشنده - نت آخر
۱۱ - افاده - کتاب زرتشت - سازمان نفتی!
۱۲ - عمل گداختن - مجاله شده - استاد سخن فارسی - محروم از قدرت تکلم
۱۳ - مجال و فرصت - سخن و حرف - خط هخامنشیان
۱۴ - واحد پول خودمان - ایوان بالا - گلی خوشبو
۱۵ - سنگی قیمتی و تقریبا کمیاب - بخشندگی

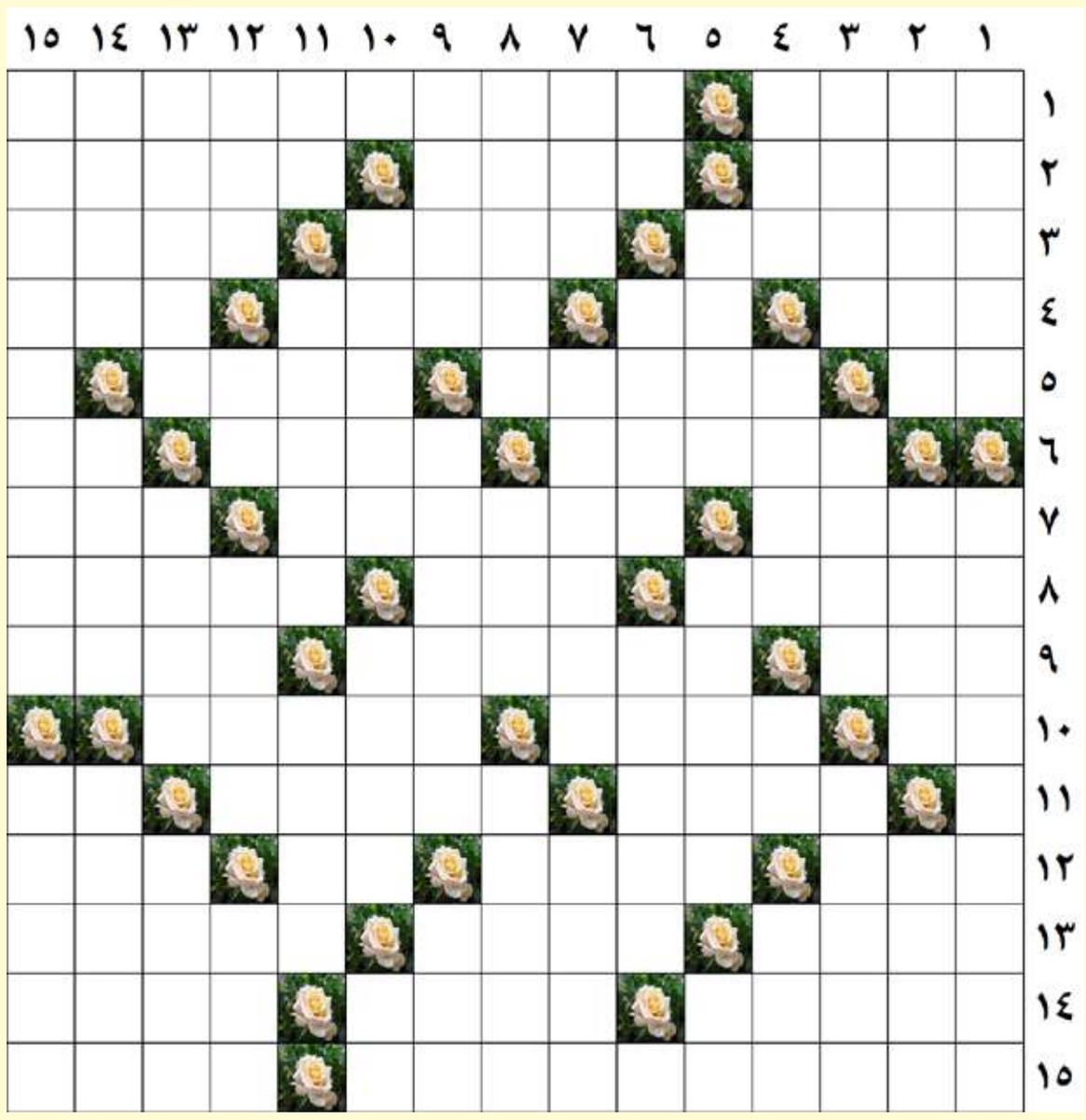

طراح: محمد ستارزاده

جدول شماره ۱۳۷۳

	۱	۲	۳	۴	۵	۶	۷	۸	۹	۱۰	۱۱	۱۲	۱۳	۱۴	۱۵
۱	ا	ب	پ	ز	■	ر	ش	ت	ه	و	خ	ش	ک	ا	ر
۲	ب	■	س	ا	ن	س	■	م	ق	ص	ر	■	ت	ب	ش
۳	و	ن	■	ه	ش	ت	پ	ا	■	ی	د	ک	■	ه	د
۴	ا	ز	ا	د	■	ا	ی	م	ن	■	ل	ر	ز	■	ق
۵	ل	و	ت	■	ب	خ	ش	ی	ا	ب	■	ج	ا	م	د
۶	ع	ل	ی	د	ا	ی	ی	■	س	ن	گ	■	د	س	ر
۷	ل	■	ک	ن	ی	ز	■	م	ر	ا	س	م	■	د	ت
۸	ا	ب	ت	ی	ک	■	ن	ن	ه	■	ت	ن	ا	س	خ
۹	ی	ر	■	ا	و	ز	و	ن	■	ک	ر	و	ر	■	ر
۱۰	گ	ی	س	■	ت	ی	ن	■	ت	ن	د	ر	س	ت	ی
۱۱	ن	ا	و	ی	■	ن	و	ا	خ	ت	ن	■	ا	ن	د
۱۲	ج	■	پ	ر	ت	■	ا	ب	ت	ر	■	م	ل	ز	م
۱۳	ه	ن	■	ه	ا	ج	■	ب	ه	ب	و	د	■	ل	ر
۱۴	ا	ک	و	■	ن	ر	د	ه	■	ا	ج	ا	ق	■	د
۱۵	ی	و	ه	ا	ن	ب	ر	ا	م	س	■	د	ر	ا	م

روزنامه صبح ایران
کلید
نقد، نظارت، اطلاع رسانی، مطالبه و شفاف، تبادل افکار و ایده
شنبه ۱۱ مرداد ۱۳۹۹ /شماره ۱۳۷۶ / سال هفتم

خبر

کاداستر ۸۰۰ هزار هکتار از اراضی ملی گیلان تا پایان برنامه ششم

به گزارش روابط عمومی اداره کل منابع طبیعی وآبخیزداری استان گیلان به نقل از خبرگزاری ایسنا، معاون امور اراضی منابع طبیعی گیلان، از حدنگاری ۸۰۰ هزار هکتار از یک میلیون و ۱۷ هزار هکتار از اراضی ملی استان گیلان تا پایان برنامه ششم خبر داد و گفت: مهمترین هدف کاداستر جلوگیری از زمین خواری و ساخت و ساز غیر مجاز در اراضی ملی، رفع تخلفات و تصرفات و تثبیت مالکیت دولت است. سهیل توکلی با بیان اینکه یک میلیون و ۱۷ هزار هکتار از اراضی ملی کشور در استان گیلان وجود دارد، اظهار کرد: از این میزان، ۵۶۴ هزار هکتار اراضی جنگلی محسوب می شود که شامل جنگل های ارزشمند و فسیلی هیرکانی است. وی ۲۲۴ هزار هکتار از اراضی ملی گیلان را مرتع و ۲۰۷ هزار هکتار را جلگه از جمله اراضی ساحلی، مستحدث و حرایم دانست و افزود: در مجموع ۷۰ درصد از اراضی استان گیلان انفال محسوب می شود و تحت مدیریت اداره کل منابع طبیعی و آبخیزداری استان گیلان قرار دارد. معاون حفاظت و امور اراضی اداره کل منابع طبیعی و آبخیزداری گیلان، با اشاره به اجرای قانون جامع حدنگار (کاداستر) و ماده ۹ قانون افزایش بهره وری بخش کشاورزی و منابع طبیعی، تصریح کرد: براساس این قانون وزارت جهاد کشاورزی مکلف است با همکاری سازمان ثبت اسناد و املاک کشور نسبت به تهیه حدنگاری و تثبیت مالکیت دولت بر اراضی ملی اقدام کند. توکلی، با بیان اینکه کاداستر از سال ۱۳۸۹ در دستور کار سازمان جنگل ها، مراتع و آبخیزداری قرار گرفته است، عنوان کرد: مهمترین هدف کاداستر جلوگیری از زمین خواری و ساخت و ساز غیر مجاز در اراضی ملی، رفع تخلفات و تصرفات و تثبیت مالکیت دولت است و به راحتی می توان با استفاده از سیستم جی.آی.اس، اطلاعات زمین و تصاویر ماهواره ای وضعیت اراضی ملی را کنترل کرد.

دیدار صمیمانه مدیر کل حفاظت محیط زیست گیلان با رییس کل دادگستری استان

به منظور قدردانی از رئیس دادگستری و قضات شریف، مدیر کل حفاظت محیط زیست گیلان به همراه جمعی از معاونین و مسئولین ستادی با حجت الاسلام حمزه خلیلی رئیس کل دادگستری استان دیدار و گفتگو کرد. به گزارش روابط عمومی حفاظت محیط زیست گیلان، در این دیدار که در دفتر حجت الاسلام خلیلی برگزار شد، ساسان کفایی با گرامی داشت یاد و خاطره شهدای والامقام قوه قضائیه به ویژه شهید دکتر بهشتی و قدردانی از دستگاه قضایی و قضات شریف، خواستار تداوم حمایت و توجه ویژه دستگاه قضایی استان به محیط زیست و مجموعه حفاظت محیط زیست گیلان، به منظور اجرای قوانین محیط زیستی شد. کفایی با اشاره به چالش ها و تنگناهای حقوقی که به تبع آن منجر به توسعه ناپایدار و ظهور بحران های محیط زیستی در استان شده است بیان داشت: تعامل و همکاری دستگاه قضایی از عوامل تاثیر گذار در جهت رفع معضلات موجود در استان از جمله پسماند، آلودگی رودخانه ها و همچنین تصرفات اراضی ملی است. مدیر کل حفاظت محیط زیست گیلان ضمن ارایه گزارشی از وضعیت زیست محیطی استان، با توجه به حساسیت های اجتماعی و اهمیت اکولوژیک تالاب بین المللی انزلی گزارش مبسوطی از آخرین اقدامات انجام شده در راستای احیاء این تالاب ارایه کرد.

برگزاری جلسه هماهنگی هیئت نمایندگان اتاق بازرگانی با سازمان صنعت معدن تجارت استان قم

به گزارش روابط عمومی اتاق مهندس ابوالفضل خاکی در ابتدا سیاست‌های محوری اتاق ایران درخصوص پیگیری مشکلات اتاق‌های کشور با بانک مرکزی در رابطه با بدهکاران ارزی را به عنوان یک مطالبه ملی بخش خصوصی مطرح نمود و خواستار بررسی دقیق تر مشکلات صادرکنندگان شد. وی افزود امروز صادرکنندگان با مشکلات بسیاری روبرو هستند و درخواست ما از وزارت صمت در خصوص تصمیمات مدیریتی برای تولیدکنندگان از جمله مسائل بانکی و رفع تعلیق کارتهای بازرگانی این است که این تصمیمات برای صادرکنندگان نیز اتخاذ گردد. خاکی همچنین درخصوص وضعیت امروز صادرات کشور اظهار داشت شرایط موجود تولید کنندگان صادرات کشور را تا چند ماه آینده متوقف خواهد کرد. رئیس اتاق بازرگانی قم اظهار داشت تحریم ها به صورت خود به خودی مشکلات فراوانی را برای کشور و واحدهای تولیدی ایجاد کرده است و درخواست بخش خصوصی در سیاست گذاری های دولتی این است نگاه ویژه‌ای به حوزه تولید داشته باشند.

مدیریت مصرف راهکار رفع کمبود ۲,۵ مترمکعب آب شرب در اصفهان است



معاون بهره برداری و توسعه آب شرکت آبفا استان اصفهان با توجه به کمبود ۲.۵ مترمکعب بر ثانیه آب شرب و بهداشت در اصفهان، گفت: در حال حاضر تنها راه برای جبران این کمبود، مدیریت مصرف است و توزیع عادلانه آب همواره در دستور کار شرکت آبفا استان اصفهان قرار دارد. ناصر اکبری گفت: متاسفانه ظرفیت تامین آب اصفهان با نیاز آبی آن یکسان نیست و نیاز آبی اصفهان نسبت به تیر ماه بین ۶۰۰ تا ۹۰۰ لیتر بر ثانیه افزایش یافته و این نیاز، مازاد آبی است که به شبکه توزیع آب اصفهان تحمیل شده است و این امر بعضا موجب افت فشار آب در طبقات بالای ساختمان ها می شود.



سرپرست فرمانداری شهرستان مبارکه:

حمایت از فولاد مبارکه، حمایت از اشتغال و تولید است

سرپرست فرمانداری شهرستان مبارکه روز شنبه ۲۸ تیرماه، پس از بازدید از خطوط تولید شرکت فولاد مبارکه، در جلسه با حمیدرضا عظیمیان مدیرعامل این شرکت تحکیم و همکاری‌های متقابل بین صنعت و منطقه را مورد تأکید قرار داد. اصغر هدایت ضمن ابراز خرسندی از این بازدید اظهار داشت: از مشاهدهٔ کار و تلاش در این شرکت لذت بردم وبه‌عنوان یک ایرانی به‌عزم و پشتکار مهندسان و کارکنان این مجموعهٔ تولیدی افتخار می کنم. وی ضمن اشاره به نقش مؤثر فولاد مبارکه در حوزهٔ اقتصاد ملی افزود: فولاد مبارکه علی‌رغم فشار تحریم‌های ظالمانه و مشکلات ناشی از شیوع بیماری کرونا که اقتصاد کشور را در شرایط سختی قرار داده، همچنان به‌عنوان یک صنعت مادر در منطقه و کشور تأثیر گذار است و نقش بسزایی در اقتصاد و اقتدار ملی ایفا می کند. سرپرست فرمانداری شهرستان مبارکه تعامل و همکاری‌های متقابل را مقدمهٔ تحقق شعار جهش تولید دانست و خاطرنشان کرد: دستیابی به این شعار بر اساس منویات مقام معظم رهبری یک رسالت همگانی است. هدایت در ادامه، ضمن مثبت ارزیابی کردن نقش فولاد مبارکه در توسعهٔ متوازن منطقه و قدردانی از عزم و ارادهٔ مدیریت فولاد مبارکه در این خصوص، حمایت از صنعتگران را رسالت اصلی دولتمردان دانست وافزود: حمایت از این شرکت، حمایت از اشتغال و تولید است. وی خودکفایی و بومی‌سازی‌های صورت گرفته در فولاد مبارکه را از جمله برکات تحریم‌ها برشمرد و از مشارکت این شرکت در تأمین فولاد ویژه و مقاوم در محیط نفت و گاز ترش در پروژهٔ خط لولهٔ انتقال نفت از گوره به جاسک قدردانی کرد. سرپرست فرمانداری شهرستان مبارکه ضمن اشاره به سرمایه‌گذاری‌های صورت گرفته و پروژه‌های اجراشده در خصوص بازچرخانی و استفادهٔ بهینه از آب موردنیاز، اقدامات صورت گرفته را بسیار ارزشمند ارزیابی کرد و افزود: فولاد مبارکه با استفاده از منابع داخلی و با تکیه بر دانش و تخصص نیروی انسانی خود، بسیاری از اقلام موردنیاز را بومی‌سازی کرده و با این قبیل اقدامات موجب امیدآفرینی و نشاط در جامعه شده است. در ادامهٔ این جلسه، حمیدرضا عظیمیان، مدیرعامل فولاد مبارکه، از این شرکت به‌عنوان سرمایهٔ ملی یاد کرد و گفت: عواید و دستاوردهای فولاد مبارکه تمامی مردم کشور را به‌طور مستقیم و غیرمستقیم در برمی گیرد و توسعه‌های خوبی که مد نظر قرار گرفته، در راستای جهش تولید تعریف شده است. وی به سابقهٔ دیرینهٔ همکاری‌های فولاد مبارکه با منطقهٔ پیرامون خود از زمان بهره‌برداری تاکنون اشاره و بر ادامهٔ این همکاری‌ها در چهارچوب مقررات تأکید کرد. عظیمیان با اشاره به فعالیت‌های انجام‌شده در راستای تکمیل بیش از پیش زنجیرهٔ فولاد، به اهمیت تولید محصولات متنوع و ارزش افزودهٔ بیشتر برای ذی‌نفعان در کشور پرداخت و خاطرنشان کرد: محصولات فولاد مبارکه بسیاری از صنایع کشور را تغذیه می کنند و تحریم‌های آمریکا علیه فولاد مبارکه نشان داد دشمن به‌درستی مراکز اقتصادی تأثیر گذار را شناسایی کرده و قصد دارد با تحریم این شرکت، بسیاری از صنایع پایین‌دست را تحت تأثیر قرار دهد و روند فعالیتشان را متوقف سازد. مدیرعامل شرکت فولاد مبارکه در ادامه به اهمیت رفع مشکل تأمین مواد اولیه از جمله سنگ آهن و گاز، اشاره و خاطرنشان کرد با رفع این مشکلات و محدودیت‌ها به تولید بیشتر دست خواهیم یافت و دشمنان این مرز و بوم را مأیوس خواهیم کرد. شایان ذکر است در ابتدای این بازدید، سرپرست فرمانداری شهرستان مبارکه در کنار هیئت همراه، با حضور در معراج‌الشهدای فولاد مبارکه به مقام شامخ شهدای نام‌آشنا ادای احترام کرد و اظهار داشت: فولاد مبارکه جزو معدود مجموعه‌های صنعتی است که توفیق میزبانی شهدای گمنام را دارد و این نشان از اعتقاد و علاقهٔ مدیران و کارکنان این شرکت به ادامهٔ راه شهیدان بزرگوار مان است.

در آیینی با حضور وزیر نفت انجام شد:

اعطای گواهینامه صلاحیت حرفه‌ای فرماندهان حوادث صنعت نفت به ۹ تن از کارکنان مناطق نفتخیز و پتروشیمی ماهشهر

اهواز: فرج-در آیینی که با حضور وزیر نفت و به صورت ویدئو کنفرانس همزمان در تهران، اهواز و عسلویه برگزار شد، گواهینامه صلاحیت حرفه‌ای فرماندهان حوادث صنعت نفت به ۴۵ نفر از کارکنان وزارت نفت اعطا شد. از این تعداد، چهار نفر از کارکنان این شرکت و ۵ نفر از منطقه ویژه پتروشیمی ماهشهر بودند که مهندس احمد محمدی مدیرعامل شرکت ملی مناطق نفت‌خیز جنوب به نیابت از مهندس بیژن زنگنه وزیر نفت گواهینامه صلاحیت حرفه‌ای را به آنان اعطا کرد. این گواهینامه ها که به امضای وزیر نفت رسیده است، به فرید غلامی حموله و مجتبی رحیمی نیا از کارکنان شرکت بهره برداری نفت و گاز مسجدسلیمان، محمدحسن رفیع پور از شرکت بهره‌برداری نفت و گاز مارون و احمد میرعبدالهی از شرکت بهره برداری نفت و گاز گچساران تعلق گرفت. همچنین گواهینامه ۵ نفر از کارکنان منطقه ویژه پتروشیمی ماهشهر نیز از سوی مهندس احمد محمدی به نیابت از وزیر نفت به آنها اعطا شد. در بخشی از این آیین، وزیر نفت که از طریق ویدیو کنفرانس سخن می گفت، با تاکید بر اهمیت HSE، فرماندهی عملیات صحنه را عاملی مهم در کنترل حوادث صنعت نفت برشمرد. مهندس زنگنه با اشاره حادثه آتش سوزی پتروشیمی ماهشهر و فوران چاه ۱۴۷ رگ سفید، درس آموزی از حوادث را مورد تاکید قرار داد و گفت: باید پس از هر حادثه با تشکیل جلسات کارشناسی متعدد، ابعاد و علل و راهکارهای پیشگیری از تکرار حادثه مورد ارزیابی و بررسی قرار گیرد. وزیر نفت با بیان اینکه صنعت نفت به دلیل ماهیت کارش، در همه مراحل اعم از اجرا و بهره‌برداری با انواع خطرات مواجه است، اظهار داشت: علاوه بر شرکت‌های اصلی وزارت نفت، شرکت‌هایی مانند پتروشیمی که به بخش خصوصی واگذار شده اند و پیمانکاران صنعت نیز باید نسبت به HSE حساس باشند. دکتر سید باقر مرتضوی مدیر کل HSE و پدافند غیر عامل وزارت نفت نیز در این آیین با ارائه‌ی گزارشی، فرایند اجرای دوره اعطای گواهینامه صلاحیت حرفه‌ای فرماندهی صحنه حوادث



صنعت نفت را تشریح کرد. در ادامه این آیین، مدیرعامل شرکت ملی مناطق نفت خیز جنوب با تبریک به کارکنانی که با موفقیت دوره صلاحیت حرفه‌ای فرمانده عملیات صحنه را گذرانده اند، اظهار داشت: امیدواریم بتوانیم از دانش و تجربه شما در کنترل و به حداقل رساندن حوادث استفاده کنیم.

انجام عملیات گسترده جهت رفع آسیب و پایداری شبکه برق در شمال خوزستان



اهواز: فرج-مدیر امور بهره برداری ناحیه شمال شرکت برق منطقه ای خوزستان گفت: با یک عملیات گسترده آسیب دیدگی ها و گداختگی های ناشی از افزایش دما در شبکه برق شمال استان خوزستان برطرف شد. محسن مرادی بیان کرد: افزایش دمای هوا و تداوم آن باعث بالا رفتن مصرف انرژی و در نهایت گداختگی تجهیزات برق شد که نیاز به برطرف شدن داشت. وی با بیان اینکه در صورت برطرف نکردن آسیب های به وجود آمده، ممکن بود خاموشی های گسترده تری در شبکه رخ دهد، افزود: با یک عملیات گسترده در مدت زمان سه ساعت با انتقال بار و خاموشی های حداقلی گداختگی ها و آسب های ایجاده شده برطرف و شبکه به حالت عادی برگشت. مدیر امور بهره برداری ناحیه شمال شرکت برق منطقه ای خوزستان تصریح کرد: این عملیات اصلاح شبکه در گستره جغرافیایی شمال خوزستان و بصورت همزمان در مناطق اندیمشک، دزفول، شوش، عبدالخان، هفت تپه و آهودشت انجام شده است. مرادی توضیح داد: با توجه به جایگاه و اهمیت ناحیه شمال در شبکه برق رسانی، این رفع اشکال های به وجود آمده باعث پایداری شبکه برق ناحیه شمال و کل شبکه برق منطقه ای خوزستان شده است. وی با تشکر از همکاری و صبوری مردم از آنها خواست تا در روزهای گرم در مصرف برق صرفه جویی بیشتری باشند تا شبکه برق دچار حادثه و خاموشی های ناخواسته نشود.

مدیرعامل شرکت گاز استان اصفهان گفت؛

ممانعت از ورود افراد فاقد ماسک به ادارات گازرسانی



مدیرعامل شرکت گاز استان اصفهان ، بیان داشت: بر اساس دستورالعمل‌های بهداشتی، و در جهت پیشگیری از شیوع ویروس کرونا مسئولان ادارات و واحدهای وابسته و تابعه مکلف شدند ضمن راهنمایی مراجعان در خصوص رعایت کامل نکات سه گانه بهداشتی از ورود کسانی که فاقد ماسک هستند خودداری کنند. مهندس علوی در جلسه ستاد مدیریت بحران، اظهار داشت: رعایت نکردن دستورالعمل های بهداشتی از مهم ترین چالش های امروز بوده و هر مکانی که تجمعی صورت گیرد می تواند کانونی برای آلودگی باشد. وی، افزود: درحال حاضر استفاده از ماسک، از بدو ورود به اداره، در تمامی ساعات کار بویژه در جلسات برای تمامی مدیران و کارکنان و همچنین مراجعان ادارات گازرسانی سطح استان الزامی است و از همه مراجعین به شرکت درخواست داریم همکاری لازم را با این مهم داشته باشند. مدیرعامل شرکت گاز استان اصفهان، اظهار داشت: کارکنانی که برای ایاب و ذهاب خود به ادارات از سرویس های عمومی ادارات اعم از؛ اتوبوس، مینی بوس، ون و خودرو های سواری ماموریتی استفاده می کنند حتما می بایست ماسک داشته باشند و درصورت عدم رعایت این مهم از ورود آنها به سرویس های حمل و نقل جلوگیری خواهد شد. ضمن اینکه گندزدایی تمامی خودروها قبل از سوار شدن افراد الزامی است. مهندس علوی، ضمن تاکید به حفظ آرامش خاطر و استرس های عصبی در شرایط کنونی جامعه در جهت افزایش سطح ایمنی بدن، گفت: افراد با مشاهده علائم مشکوک ویروس کرونا نظیر؛ تب، سرفه؛ ضعف، بدن درد از مراجعه به محل کار خودداری نموده وجهت اطلاع از سلامت یا وجود ویروس کرونا به مراکز درمانی مراجعه نمایند.

خبر

بازدید استاندار گیلان از چهار بانده کردن محور رشت – جیرده

به گزارش اداره ارتباطات واطلاع رسانی راه وشهرسازی گیلان ارسلان زارع استاندار گیلان در راس هیاتی با همراهی معاون هماهنگی امورعمرانی استانداری، مدیرکل راه وشهرسازی گیلان وبرخی از مدیران استانی، از اجرای چهار بانده کردن محور رشت – جیرده بازدید کردند و از نزدیک در جریان روند اجرای این طرح عمرانی قرار گرفتند. استاندار گیلان با اشاره به اهمیت اجرای این طرح گفت: بهسازی و چهارخطه کردن محور رشت-جیرده به طول حدود ۹ کیلومتر باتوجه به حجم ترافیک این مسیر، از ضروریات است که در حال حاضر حدود ۳۰ درصد پیشرفت فیزیکی دارد. وی افزود: به سبب تاخیر در انجام تعهدات مالی درسال گذشته، پروژه اندکی از زمان اجرا عقب است که امیدواریم با تسریع در اجرای آن طی ماه های آتی در اوایل سال آینده شاهد بهره‌برداری آن باشیم. گفتنی است چهار بانده کردن محور رشت - جیرده از اردیبهشت سال ۹۸ آغاز شده وبرای اتمام آن اعتباری بالغ بر ۱۸۰ میلیارد ریال نیاز می باشد.

سیر افزایش امکانات و تجهیزات درمانی در گیلان ادامه دارد

رئیس دانشگاه علوم پزشکی گیلان در نشست شورای سلامت لاهیجان، با اذعان به اینکه سیر افزایش امکانات و تجهیزات درمانی در گیلان ادامه دارد، گفت: تمامی تلاش مسوولان دانشگاه، رفع کمبودهای موجود و اعتلای شاخص های توسعه بهداشت و درمان در استان است. به گزارش پایگاه اطلاع رسانی دانشگاه علوم پزشکی گیلان (وب دا)، نشست شورای سلامت شهرستان لاهیجان با حضور دکتر ارسلان سالاری، رئیس دانشگاه علوم پزشکی گیلان، دکتر رسول فرخی میکال، نماینده مردم لاهیجان و سیاهکل در مجلس شورای اسلامی و همچنین نورالله اکبری، سرپرست فرمانداری لاهیجان در سالن اجلاس فرمانداری این شهرستان برگزار شد. دکتر سالاری، رئیس دانشگاه علوم پزشکی گیلان در این نشست با اشاره به مشکلات عدیده در حوزه بهداشت و درمان گیلان، اظهار کرد: بیمارستان های استان، اغلب قدمتی بین ۷۰ تا ۱۰۰ سال دارند و زیرساخت های بهداشتی، آموزشی و خوابگاهی آن بسیار کم و حتی فرسوده هستند. وی با بیان اینکه در کل کشور در راستای طرح تحول سلامت ۲۵۰ کلینیک تخصصی افتتاح شده، افزود: از این بین، ۱۰ کلینیک به گیلان اختصاص یافت که از این تعداد، تنها دو کلینیک ساخته شده، اما هنوز به بهره برداری نرسیده است. رئیس دانشگاه علوم پزشکی گیلان با اشاره به ضعف ها و کمبود های عمده زیرساختی و تجهیزاتی حوزه سلامت گیلان در سال های گذشته، گفت: طی یک سال اخیر، پنج دستگاه CT اسکن وارد گیلان شده و سرانه تخت های ICU در گیلان در کنار تخت های درمانی افزایش یافته است. سیر افزایش امکانات و تجهیزات درمانی و تشخیصی نیز همچنان در گیلان ادامه دارد. دکتر سالاری با اشاره به ضرورت جذب پرستاران داوطلب در ایام کرونا، افزود: افزایش تخت های درمانی از یک سو و میزان بالای مرگ و میر در روزهای نخست شیوع کرونا از سوی دیگر، موجب شد تا مسوولان تصمیم به جذب پرستاران داوطلب بگیرند.

افتتاح واحد سلامت محور و بازدید از خطوط تولید کالاهای ایرانی در شهرک صنعتی شکوهیه

استاندار قم به همراه مدیرعامل شرکت شهرک های صنعتی و جمعی از مدیران استان ضمن افتتاح واحد تولیدی با محصولات سلامت محورقرص های جوشان از خط تولید چند واحد صنعتی نیز بازدید کرد. با حضور استاندار قم صورت گرفت: افتتاح واحد سلامت محور و بازدید از خطوط تولید کالاهای ایرانی در شهرک صنعتی شکوهیه گروه خبر: استاندار قم به همراه مدیرعامل شرکت شهرک های صنعتی و جمعی از مدیران استان ضمن افتتاح واحد تولیدی با محصولات سلامت محورقرص های جوشان از خط تولید چند واحد صنعتی نیز بازدید کرد. به گزارش روابط عمومی شرکت شهرک های صنعتی قم دکتر سرمست در آستانه عید قربان به همراه مدیرعامل شرکت شهرک های صنعتی و جمعی از مدیران بخش اقتصاد و صنعت استان با حضور در شهرک صنعتی شکوهیه، واحد تولیدی سلامت فارمد تولید کننده قرص های جوشان را افتتاح کرد. استاندار قم در این بازدید طی سخنانی اهمیت تولید، اشتغال و رفع موانع واحدهای صنعتی را مورد توجه قرار داد و به همه مسئولان استان تاکید کرد که پشتیبان تولید باشند. سرمست ضمن گفتگوی بی واسطه با سرمایه گذاران و مدیران واحدهای تولیدی نیازها، درخواست و برنامه های ایشان برای فازهای توسعه را مورد بررسی و ارزیابی قرار داد و خاطرنشان کرد: بازدید میدانی از واحدهای صنعتی و تولیدی و رفع مشکلات و دغدغه های تولیدکنندگان از برنامه های کاری مهم استان است. وی گفت: امروز از یک شرکت تولیدی سلامت محور در تولید قرص جوشان، واحد تولید تجهیزات ساختمانی و همچنین یک واحد پلیمری و شیمیایی دانش بنیان بازدید به عمل آمد. استاندار قم تصریح کرد: واحد پلیمری و شیمیایی که امروز از آن بازدید شد می تواند به دلیل برخورداری قم از دریاچه نمک و ظرفیت های معدنی آن فعالیت های خود را در جنب این دریاچه نیز توسعه دهد. وی تصریح کرد: ابتکار عمل و حرکت به جلو و طرح‌های توسعه‌ای از مزیت‌ها و قابلیت‌هایی بود که این سه واحد تولیدی از آن‌ها برخوردار هستند.

روزنامه صبح ایران
کلید
شنبه ۱۱ مرداد ۱۳۹۹ / شماره ۱۳۷۶ / سال هفتم

خبر

سومین دوپینگی در ووشوی ایران

با توجه به صحبت‌های رئیس فدراسیون ووشوی ایران، به نظر می‌رسد که تست دوپینگ یک ووشوکار دیگر تیم ملی مثبت است.

طی روزهای گذشته خبرهایی در مورد مثبت اعلام شدن تست دوپینگ دو ووشوکار سنگین‌وزن تیم ملی ایران (حمیدرضا قلی‌پور و سید معین تقوی) منتشر شد که جو آرام ووشوی ایران را بهم ریخت، اما آخرین صحبت‌های رئیس جوان فدراسیون نشان می‌دهد که گویا باید منتظر اعلام مثبت بودن تست سومین ووشوکار تیم ملی هم بود.

مهدی صدیقی رئیس فدراسیون ووشوی ایران، در مورد شایعه مثبت اعلام شدن تست دوپینگ یکی دیگر از ووشکاران تیم ملی، به رادیو ایران گفت: دوستان خبرهایی شنیده‌اند که چون دقیق از آن مطلع نیستند، سعی می‌کنند به نوع دیگری اخبار را منتشر کنند.

او افزود: در واقع یکی دیگر از ورزشکاران ما که در رقابت‌های جهانی ۲۰۱۹ حضور داشته است، تست دوپینگش گرفته شده و گویا در مرحله اول هم جواب تست مثبت بوده است، اما همچنان در حال بررسی دقیق بوده و هیچ چیز قطعی نیست. باید منتظر جواب نهایی فدراسیون جهانی بود.

البته طبق شایعه‌های موجود، دوپینگ اعلام شده در مورد یکی دیگر از ووشوکاران پر افتخار تیم ملی است که فعلا باید تا مشخص شدن این موضوع منتظر جواب نهایی فدراسیون جهانی بود.

لبنان برای نخستین بار در لیگ قهرمانان آسیا

بعد از قهرمانی نماینده لبنان در AFC کاپ برای نخستین بار این کشور می تواند شانس حضور در لیگ قهرمانان آسیا را تجربه کند.

تیم العهد لبنان توانست قهرمانی در AFC کاپ را در فصل ۲۰۱۸-۲۰۱۹ به دست آورد.

کنفدراسیون فوتبال آسیا تصمیم گرفت که به خاطر قهرمانی تیم لبنانی یک نیم سهمیه به این کشور در فصل جدید لیگ قهرمانان آسیا اختصاص دهد. به این ترتیب نماینده لبنان اگر می خواهد که برای نخستین بار لیگ قهرمانان آسیا راه پیدا کند باید در مرحله پلی آف به میدان رود و در صورت پیروزی راهی مرحله گروهی می شود. این برای نخستین بار در تاریخ لبنان بود که یک تیم از این کشور توانست قهرمانی در AFC کاپ را به دست آورد و این شانس را خواهد داشت که برای نخستین بار هم به مرحله گروهی لیگ قهرمانان آسیا راه پیدا کند.

پس از نشست انضباطی؛

تکلیف بازیکن استقلال مشخص شد

مدافع متخلف تیم فوتبال استقلال پس از حضور در جلسه کمیته انضباطی مجوز حضور در تمرینات را دریافت کرد.

سعید رمضانی درباره جلسه انضباطی تشکیل شده برای محمد دانشگر به دلیل بی انضباطی در یک جلسه تمرینی، گفت: امروز این جلسه در محل باشگاه برگزار شد و دانشگر ضمن ابراز ندامت و پشیمانی بابت اتفاق افتاده، گفت که آماده است تا با تمام وجود برای استقلال در ادامه فصل به میدان برود. وی افزود: در این جلسه مقرر شد تا دانشگر علاوه بر جریمه نقدی، فردا پس از حضور در محل تمرین استقلال، از مجموعه تیم عذرخواهی کند.

پیام اسکوچیچ برای کادر درمان:

کادر درمان روی زندگی اش ریسک کرده است

دراگان اسکوچیچ در قالب یک پیام ویدیویی در پویش همدلی با مدافعان سلامت شرکت کرد.

دراگان اسکوچیچ با انتشار ویدئویی از جامعه پزشکی بابت مبارزه در راه درمان بیماری کووید ۱۹ تشکر کرد و گفت: برای همه این یک تجربه دردناک است. مبارزه با کووید ۱۹ که دشمنی ناشناخته و نامرئی است تا به امروز بطور غم انگیزی جان عده زیادی را گرفته و در این میان، آدمهایی هستند که با مسئولیت خودشان بیرون می آیند و روی زندگی شان برای حفاظت از جان دیگران ریسک می کنند. سرمربی تیم ملی فوتبال ایران در ادامه پیام احساسی خود افزود: به راستی که شجاعت این افراد ستودنی است. شما پرستان، پزشکان و کادر درمان مسلما بهترین وجه انسانی هستید. خدا خیرتان بدهد.

گمانه‌زنی ها اشتباه است؛

آبی‌پوشان در انتظار پایان فصل

برخلاف برخی از گمانه زنی‌ها، استقلال هنوز هیچ لیستی مبنی بر خروج بازیکنان در پایان این فصل ندارد.

با این که برخی از گمانه زنی‌ها در خصوص تیم استقلال حکایت از جدایی یک یا چند بازیکن در پایان این فصل از جمع آنها دارد، اما این باشگاه هنوز لیستی مبنی بر کم یا زیاد شدن بازیکنان ندارد و لذا لیست خروجی این باشگاه هم صرفا گمانه زنی بوده و هیچ مبنایی ندارد. اخیرا نام چند بازیکن به عنوان لیست خروجی آبیها در پایان فصل مطرح شده و بدیهی است باتوجه به باقی ماندن چند هفته به پایان مسابقات، چنین لیستی در هیچ باشگاهی از جمله استقلال وجود نداشته باشد.



ستایش دوباره پله از رونالدو

اسطوره فوتبال برزیل بار دیگر به ستایش از کریستیانو رونالدو پرداخت و او را نمونه یک بازیکن پرتلاش و موفق دانست.

پله اسطوره فوتبال برزیل پیش از این به ستایش از رونالدو پرداخته بود و اعلام کرد که او را به مسی ترجیح می دهد. مروارید سیاه فوتبال برزیل به مناسبت قهرمانی رونالدو با یوونتوس در سری A پیامی برای کریستیانو رونالدو داشت. او قهرمانی یووه را به این بازیکن پرتغالی تبریک گفت و در ستایش از او نوشت: رونالدو نمونه یک بازی امروزی و مدرن است. او به همه ثابت کرده است که موفقیت تنها برای کسانی است که دست از تلاش برنمی دارند. او سخت برای موفقیت تلاش می کند و به آنچه که دوست دارد می رسد. من به بازی رونالدو علاقه زیادی دارم.

مهدی محمدنبی:

مشکل مالی فدراسیون فوتبال انتقال پول است



دبیرکل فدراسیون فوتبال مدعی شد مشکلات مالی این مجموعه به دلیل مشکلات انتقال پول است.

مهدی محمدنبی با حضور در تمرین تیم ملی فوتسال ایران خطاب به ملی‌پوشان گفت: امروز در تمرین شما حاضر شدم تا به شما و کادرفنی زحمت‌کش تیم ملی خسته نباشید بگویم. بی تردید هر اقدامی که فدراسیون در توانش باشد از تیم شما دریغ نخواهد کرد. البته اقدامات خوبی مانند احداث خانه فوتسال در مرکز ملی فوتبال انجام شده است. این مجموعه به تیم‌های ملی فوتسال اختصاص دارد و نشان از اهمیت بسیار زیاد تیم پرافتخار فوتسال کشورمان دارد.

وی ادامه داد: با همه تحریم‌های ظالمانه‌ای که وجود دارد، اما آسایش در کشور برقرار است و باید قدر آن را بدانیم.

مشکلات مالی فدراسیون نیز به دلیل همین مشکلات انتقال پول است، اما توجه کنید که آرامش شما بازیکنان در پیراهن تیم ملی است؛ پیراهنی که ارزشمندترین جایگاه در هر رشته ورزشی است. پس قدر آن را بدانید و بیشتر از همیشه برای اهداف بزرگی که دارید، تلاش کنید.

دبیرکل فدراسیون افزود: حفظ قهرمانی از بدست آوردن آن دشوارتر است و همگی باید درکنار هم برای اهتزاز مجدد پرچم کشورمان تلاش کنیم. البته که سختی‌های زیادی برای رسیدن به قهرمانی وجود دارد و همگی می‌دانند که فوتسال آسیا در این سال‌ها رو به رشد بوده و رشته به شدت فیزیکی و پر جنب و جوشی است.

وی تصریح کرد: کمبودهایی وجود دارد و منکر آن نمی‌شویم، اما نباید وارد حاشیه شد، چراکه افراد موفق کسانی هستند که وارد حاشیه نشوند و شما باید روی کسب قهرمانی دیگری تمرکز کنید.

وظیفه ما در فدراسیون است که مشکلات را حل کنیم، اما شما فراموش نکنید که نماینده برترین‌های مجموعه فوتسال کشور هستید و باید مانند یک سرباز برای تیم ملی کشورمان بجنگید تا موفقیت خود را نه تنها در آسیا بلکه در جام جهانی پیش‌رو تکرار کنید.

محمدنبی در پایان اضافه کرد: برای شما آرزوی موفقیت دارم و خوشحالم که به جمع شما آمدم و از فرصت باقیمانده تا آغاز مسابقات نهایت بهره را ببرید.

پس از سخنان دبیرکل فدراسیون، علی اصغر حسن‌زاده، کاپیتان تیم ملی فوتسال ایران به نمایندگی از بازیکنان از حضور دبیرکل در جمع اعضای تیم ملی تشکر کرد و به بیان نیازهای تیم در راه رسیدن به مقام قهرمانی پرداخت.

مصطفی ماهی از حضور در لیگ قهرمانان تا خانه‌نشینی بعد از دوپینگ:

مهدی پاشازاده آمپول دوپینگ را به ما داد تا تزریق کنیم



بازیکن سابق استقلال خوزستان مدعی است که پاشازاده در مثبت شدن تست دوپینگ وی نقش داشته است.

مصطفی ماهی، بازیکن سابق سرخپوشان پاکدشت بعد از مثبت شدن تست دوپینگش با محرومیت ۴ ساله روبرو شد، در انتظار این است که با لغو حکم یا کاهش محرومیت بتواند هرچه زودتر به میادین برگردد. ماهی در این خصوص اظهار داشت: حدود یک سال و نیم است که به خاطر محرومیت خانه‌نشین هستم و هم از لحاظ فوتبالی و هم از لحاظ مالی ضربه سنگینی به من وارد شده و واقعاً نمی‌دانم باید چکار کنم. حکم محرومیت ۴ ساله علیه من صادر شده و در این مدت هرچه پیگیری کردم گفتند بعد از یک سال و نیم می‌توانی شکایت کنی و حالا هم که بیش از یک سال و نیم از حکم من رد شده بازهم کسی پاسخگو نیست. وی افزود: مقصر دوپینگ و محرومیت من شخص مهدی پاشازاده است که مواد ممنوعه به بازیکنان تیم می‌داد و تمام بازیکنان تیم هم آن ماده را مصرف کردند. تمام بازیکنان تیم در آن مقطع آن ماده را مصرف کردند و همه آنها حاضرند شهادت دهند. از هاشم بیک زاده گرفته تا امیرحسین فشنگچی و محمد رحمتی و محمد امینی و... ولی از شانس من فقط اسم من برای تست دوپینگ درآمد و یک بازیکن ذخیره تیم. بازیکن سابق سرخپوشان در ادامه گفت: پاشازاده در هتل یک آمپول به ما داد و روز بعدش موقع بازی هم چیز دیگری به ما داد که مصرف کنیم و گفت این ها اورجینال است و از اتریش آمده است و مشکلی ندارد. می‌گفت اینها باعث می‌شود ضربان قلب شما بالا برود و بتوانید دوندگی بیشتری داشته باشید. ماهی در مورد اعتراضش به کمیته انضباطی توضیح داد: به رئیس کمیته انضباطی گفتم که پاشازاده این ها را به ما داد و گفت مصرف کنید و رئیس کمیته انضباطی هم به من گفت می‌دانم پاشازاده اینها را به شما داده ولی تو بیخود کردی مصرف کردی. مگر من بازیکن می‌توانم از دستور سرمربی خودم سرپیچی کنم؟ من در لیگ برتر و در لیگ قهرمانان آسیا دوپینگ نکردم و همه تست‌هایم منفی بود در هفته های پایانی لیگ یک که تیم وسط جدول است برای چه باید دوپینگ کنم؟ ما بازی های باقیمانده را ۱۰ بر صفر هم می‌بردیم صعود نمی‌کردیم.

پیشکسوت تیم فوتبال پرسپولیس:

پرسپولیس حاشیه‌ها را با پوزخند رد کرد



پیشکسوت تیم فوتبال پرسپولیس ضمن تمجید از عملکرد این تیم در مسیر رسیدن به پوکر قهرمانی گفت: همبستگی بین بازیکنان این تیم بی‌نظیر بود.

حسین کلانی درباره قهرمانی پرسپولیس در نوزدهمین دوره رقابت های لیگ برتر گفت: قبل از شروع دوباره رقابت های لیگ برتر که به دلیل بیماری کرونا با چهار ماه تعلیق روبرو شد گفتم که این تیم قطعاً قهرمان می شود اما به هر حال صلاح دیده شد تا بازی ها برگزار شود. حالا کسانی که شک هم داشتند به یقین رسیدند. پرسپولیس از هر لحاظ شایسته قهرمانی بود و کلاس درسی بود برای سایر تیم ها که معادلات فنی را نادیده نگیرند. پیشکسوت تیم فوتبال پرسپولیس درباره برخوردهایی که با پوکر قهرمانی این تیم می شود، ادامه داد: فکر می کنم یکسری تلاش ها برای ایجاد حاشیه در پرسپولیس شد اما بازیکنان و کادرفنی پرسپولیس حواس خود را متمرکز به بازی ها نگه داشتند. آخر سر هم آنها ماندند و فضای توخالی که برای خودشان فراهم کردند اما پرسپولیس در میدان تمام حرف هایش را زد.

وی افزود: به هر حال نباید پایه گذاری این تیم توسط برانکو ایوانکوویچ را نادیده گرفت. او تلاش سختی کرد تا فونداسیون فنی پرسپولیس را به خوبی بریزد. پس از آن هم همبستگی بازیکنان پرسپولیس بی نظیر بود. آنها هرگز خودشان را از اسم پرسپولیس بزرگتر ندیدند. اتفاقاً اینقدر باهوش بودند که تمام حاشیه ها را با پوزخند رد کردند. وقتی بقیه بیرون از زمین حرف می زدند بازیکنان پرسپولیس در هر مسابقه برای بردن تلاش کردند. کلانی تاکید کرد: اصالت پرسپولیس حفظ شده است. این تیم با وجود تمام سختی ها استخوان بندی خود را در بدنه بازیکنان حفظ کرد و توانست با تدبیر و درایت کادرفنی به موفقیت برسد. کارشناس فوتبال ایران ادامه داد: شاید خیلی ها از هواداران پرسپولیس به عنوان یک نماد یا شعار یاد کنند اما حقیقت این است که بازیکنان پرسپولیس کاملاً مشخص است که برای آنها تمام زحمت خود را می کشند.

سرمربی اسبق تیم ملی فوتبال ایران:

فدراسیون فوتبال به جای آموزش فقط مجوز مربیگری می‌دهد

سرمربی اسبق تیم ملی فوتبال ایران گفت: کمیته آموزش فدراسیون فوتبال به جای بالا بردن دانش مربیان فقط به آنها مجوز مربیگری می دهد.

جلال چراغپور با اشاره به تغییر زیاد مربیان در لیگ داخلی ایران گفت: بنیان لیگ در هر کشوری بر اساس ۴ موضوع است. بحث اول بازیکنان و سطح تکنیک و مهارت آنها است. قسمت دوم خصوصیت هر لیگ به میزان اندازه سطح مربیان است. بحث سوم وضع انسجام ساختار باشگاها است (میزان امکانات از نظر نرم افزار و سخت افزار و درآمدزایی). مقوله چهارم هم تعداد هواداران تیم‌ها است. این چهار مجموعه نیاز به یک مدیریت دارد. این چهار مولفه خودش به متغیرهایی وابسته است اما تمام آنها تحت تاثیر مدیریت مجموعه فوتبال قرار می گیرند. وی افزود: برای بازیکن به غیر از مسائل تاکتیکی، سواد فوتبالی(بازی) هم بسیار حائز اهمیت است. این سواد در گردش فوتبال ایران است که موضوع بسیار مهمی است. سرمربی اسبق تیم ملی فوتبال ایران اضافه کرد: مربیان ما همه از یک دریچه بیرون می‌آیند که کمیته آموزش فدراسیون فوتبال است در حالی که در لیگ‌ها معتبر دنیا این‌گونه نیست. کمیته آموزش ما از کنفدراسیون فوتبال آسیا تاثیر می‌گیرد. به نظر من آن سبک هم سنتی است و به همین خاطر کمیته آموزش ما ۲۵ سال است که از روش سنتی AFC بهره برداری می‌کند و به همین خاطر ۲۵ سال است که کمیته آموزش ما چیزی برای ارائه جدید به فوتبال ایران ندارد. وی تاکید کرد: کمیته آموزش تنها مجوز مربیگری می‌دهد نه دانش مربیگری. این بدان معنا است که چیز جدیدی به فوتبال ما اضافه نمی‌شود. چراغپور در مورد دلایل تغییرات زیاد مربیان در فوتبال ایران اضافه کرد: مدیران باشگاه‌های ما برای اینکه نشان بدهند که مدیریت بلد هستند و به شرایط اشراف کامل دارند، به نوعی «شو مدیریت» انجام می‌دهند. به همین خاطر تنها فردی را که بلد هستند تغییر دهند مربی است. وی در ادامه در مورد انتخاب پرویز مظلومی به عنوان سرمربی تیم فوتبال جوانان ایران تصریح کرد: نمی‌شود گفت که مظلومی مربی بدی است اما در رده پایه تنها مربیگری فوتبالی کافی نیست و باید فردی در کادر فنی باشد که دانش فوتبالی را هم به بازیکنان آموزش دهد. چرا که بازیکنان باید آموزش ببینند. این موضوع مهم است. تیم امید ما هم بازیکنان خوبی داشت و هم از کادر فنی خوبی بهره می‌برد اما نبود یک فردی که دانش فوتبال را به بازیکنان تزریق کند، به تیم ضربه زد.

قائدی در بازی با سپاهان گل می زند

فریبا: همه بازیها تا اخر فصل ۶ امتیازی است

پیشکسوت استقلال تهران پیش بینی کرد قائدی در دیدار مقابل سپاهان گلزنی خواهد کرد.

بهتاش فریبا، پیشکسوت استقلال تهران ابراز امیدواری کرد آبی پوشان در بازی هفته بیست و هفتم مقابل سپاهان اصفهان بتوانند به سه امتیاز در بازی بزرگ برسند و شانس کسب سهمیه آسیایی را زنده نگه دارند.

بازی استقلال برابر پارس جنوبی را تماشا کردید؟

بازی خوبی بود. به خصوص این که استقلال در نیمه اول خوب بازی کرد و در نیمه دوم تحت تاثیر گرما افت داشت اما در این بازی ترکیب استقلال به درستی انتخاب شده بود. ستون این تیم در زمین عملکرد خوبی داشت. کریمی، ریگی، مطهری و اسماعیلی دوندگی خیلی خوبی در زمین داشتند و همین مسئله هم به استقلال بیشتر کمک کرد.

در حال حاضر چه فاکتوری برای استقلال اهمیت دارد؟

قبل از بازی هم گفتم استقلال این بازی را می برد و به رده دوم می رود. حالا از این به بعد حفظ این جایگاه مهم است که استقلالی‌ها باید در بازی های بعدی هم تیم برنده باشند.

بازی با سپاهان را چطور پیش بینی می‌کنید؟

این بازی، بازی ۶ امتیازی است و استقلالی‌ها اگر برنده این دیدار باشند شرایط خیلی بهتری را به دست می آورند. البته امیدوارم حال آقای قلعه نویی هم زودتر خوب شود و ایشان به آغوش خانواده شان بازگردند. بازی‌های بزرگ برای استقلال در پیش رو نیاز به تمرکز بالا تیم و کادرفنی دارد تا آنها بتوانند به سلامت این فصل طولانی را پشت سر بگذارند.

وضعیت مهدی قائدی را چطور می‌بینید؟

وقتی یک تیم نمی برد، بیشترین فشار به بازیکنانی می آید که در چشم هستند و تاثیر گذار. قایدی هم در هفته های اخیر تحت تاثیر این مسئله قرار گرفت و فشار زیادی روی او بود.

دریچه

مربی تراکتور:

تراکتور رتبه دوم جدول را می‌خواهد

مربی تراکتور می‌گوید تیمش در دیدار با پیکان به دنبال سه امتیاز مسابقه است.

علیرضا پژمان، مربی تراکتور عصر پنجشنبه در آستانه بازی تیمش با پیکان در نشست خبری اظهار کرد: فردا یک بازی سخت و مشکلی داریم. سعی می‌کنیم سه امتیاز بازی را کسب کنیم؛ چون رتبه دوم را می‌خواهیم. از طرفی پیکان به دنبال فرار از قعر جدول است. ان‌شاءالله فردا سه امتیاز را بگیریم و سربلند باشیم.

او درباره این که تیمش برای جلوگیری از غافلگیری‌های احتمالی از سوی پیکان بازی بسته‌ای ارائه می کند یا مثل قبل بازی هجومی در دستور کار تیم است؟ گفت: ما در یک هفته اخیر روی نقاط قوت و ضعف پیکان کار کردیم و مسائل لازم را گوشزد کردیم. سه امتیاز این بازی خانگی برای ما حیاتی است. همانند گذشته بازی هجومی در دستور کار ما قرار دارد و سعی می‌کنیم گل نخوریم وسپس به سمت گلزنی برویم.

شایان مصلح از هرگونه فعالیت فوتبالی معلق شد

کمیته اخلاق فدراسیون فوتبال حکم دستور موقتی برای بازیکن تیم سپاهان صادر کرد.

براساس اعلام این فدراسیون، شایان مصلح، بازیکن تیم سپاهان جهت ادای پاره ای از توضیحات به کمیته اخلاق فدراسیون احضار شد. همچنین با دستور موقت کمیته اخلاق، این بازیکن از هرگونه فعالیت فوتبالی تا اطلاع ثانوی معلق شد.

پیشکسوت باشگاه استقلال:

جنگ اصلی استقلال و سپاهان بین هافبک‌هاست

پیشکسوت باشگاه استقلال گفت: بازی‌های حساسی مثل استقلال و سپاهان معمولا موقعیت‌های گل کمی دارند چرا که دعوا وسط زمین است و جنگ اصلی بین هافبک‌های دو تیم است.

بهتاش فریبا درباره دیدار تعیین کننده استقلال و سپاهان در هفته بیست و هفتم لیگ برتر فوتبال اظهار کرد: این بازی می تواند تیم دوم جدول را مشخص کند و برای کسب سهمیه آسیایی خیلی مهم باشد. سپاهان تیم بسیار خوب، نفرات و مربی بسیار خوبی دارد و امیر قلعه نویی هم آگاهی و اشراف خوبی نسبت به استقلال دارد. استقلال هم با بردی که در بازی قبل به دست آورد به دلیل تفاضل گل در رده دوم قرار گرفت و تلاش می کند که رتبه اش را در جدول نگه دارد و این بازی خیلی برایش مهم است. او ادامه داد: این دو تیم در جام حذفی هم با یکدیگر بازی دارند و در لیگ هم رقابت خیلی سختی پیش رو دارند. استقلال بعد از مدت ها تیمی که می خواست و همه نفراتش را در اختیار دارد. سپاهان هم به جز یکی دو محروم، نفراتش را دارد و بازی آسانی برای دو تیم نمی توان پیش بینی کرد اما امیدوارم حساسیت بازی روی کیفیت آن تاثیر زیادی نگذارد و یک بازی خوب و تاکتیکی را از دو تیم ببینیم. همیشه این دو تیم بازی جذابی با هم برگزار کرده‌اند. پیشکسوت باشگاه استقلال با بیان این که شاگردان مجیدی از لحاظ روحی و روانی آماده اند، گفت: مجیدی اکنون همه نفراتش را در اختیار دارد. از ابتدای حضور مجیدی، موانع زیادی سد راه این تیم شکل گرفت اما اکنون هم بازیکنان اصلی و هم ذخیره هایش آماده بازی هستند. همیشه می گویند تیمی که نیمکت قوی داشته باشد می تواند موفق باشد و در حال حاضر استقلال در این مورد هم وضعیت مناسبی دارد. او ادامه داد: این بازی های حساس معمولا موقعیت های گل کمی دارند چرا که دعوا وسط زمین است و جنگ اصلی بین هافبک های دو تیم است. خط حمله استقلال هم بسیار سرحال است و دیاباته و مطهری در وضعیت خوبی قرار دارند. من احساسم این است که قایدی در این بازی می تواند تعیین کننده باشد.

مدعی وزن ۶۵ کیلوگرم تیم ملی کشتی آزاد:

همچنان مجبور به تمرین انفرادی هستیم

مدعی وزن ۶۵ کیلوگرم تیم ملی کشتی آزاد گفت: فعلا به دلیل شیوع ویروس کرونا و محدودیت های این بیماری، مجبوریم بصورت انفرادی تمرین کنیم.

امیر حسین مقصودی با تشریح آخرین وضعیت تمرینی اش با توجه به تعطیلی اردوهای تیم ملی کشتی آزاد گفت: تمام سعی و تلاش ما این است که طبق دستورالعمل های بهداشتی عمل کنیم و حتی در هنگام تمرینات هم به خوبی مراقب این مسایل باشیم. من هم مثل تمامی کشتی گیران ملی پوش مشغول تمرینات انفرادی هستم که البته برخی اوقات به کمک یکی از دوستانم به عنوان حریف تمرینی به ادامه برنامه های آماده سازی می پردازم.

کلید
روزنامه صبح ایران

صاحب امتیاز: موسسه بین المللی فرهنگی، هنری و آموزشی راه امام (ره)
مدیرعامل و مدیرمسئول: دکتر حسن محبتی
زیر نظر شورای سردبیری
مدیر هنری: حسین کریمی صفحه آرا: اسکندر معصومی
تحریریه: مونا ربیعیان- مهرداد ابوالحسنی
سازمان آگهی شهرستان‌ها: ۶۶۵۶۷۷۶۷ - ۰۲۱

دفتر مرکزی: خیابان شریعتی، بالاتر از پل سیدخندان، خیابان مجتبایی
پلاک ۶، واحد ۶، تلفن: ۲۲۸۵۲۳۸۶ - ۲۲۸۵۹۴۹۵ - ۰۲۱
چاپ: چاپخانه کار و کارگر همزمان: یزد و مشهد

مرامنامه اخلاق حرفه‌ای: http://keliddaily.ir/manifesto/
@kelid www.eshterak.ir
kelid Daily keliddaily.ir info@keliddaily.ir
http://telegram.me/pishkhaan_popuiar

اقتصادی -سیاسی -اجتماعی -فرهنگی -ورزشی -شنبه ۱۱ مرداد ۱۳۹۹ /شماره ۱۳۷۶ / سال هفتم

گزارش: فرهاد یادگاری

عباس صوفی، شهردار همدان:

طرح جامع همدان به منظور تعیین تکلیف توسعه شهر مشخص شود







بیست‌وهشتمین صحن شورای اسلامی شهر همدان با حضور اعضای شورای شهر و حمیدرضا حاجی‌بابایی، نماینده همدان در مجلس شورا با محوریت هم‌اندیشی برای رفع مشکلات و موانع مدیریت‌شهری برگزار شد.

شهردار همدان هم در این نشست ابراز امیدواری کرد با همراهی تمامی اعضای شورای شهر و نمایندگان مجلس، گامهای بلندی را در یک سال باقی مانده شورای پنجم داشته باشیم.

عباس صوفی افزود: علیرغم مشکلات اقتصادی و کاهش درآمدهای شهرداریها، توجه ویژه به منطقه توانمندسازی، ارتقای کیفیت کار و پیگیری جدی حوزه عمرانی و... انجام شده است.

وی با اشاره به پیگیری جدی حوزه قطار شهری در شهر همدان، گفت: اعتبار قطار شهری در بودجه دیده شده که کار در حال پیشروی است و امیدواریم آغاز به کار کریدور قطار شهری را همراه با ظرفیت قانونی داشته باشیم.

شهردار همدان با تأکید بر اینکه باید هر چه سریعتر طرح جامع همدان به منظور تعیین تکلیف توسعه شهر مشخص شود؛ ابراز امیدواری کرد با بهره گیری از ظرفیت نمایندگان مجلس شاهد توسعه شهر همدان باشیم.

صوفی اظهار کرد: اختصاص ۵۰ میلیارد تومان از محل فروش اوراق مشارکت برای توسعه حمل ونقل عمومی و تسویه بدهی های شهرداری از طریق تهاتر نیز از جمله اقدامات قابل توجه مدیریت شهری است.

کامران گردان
رئیس شورا شهر همدان مطرح کرد:

بازگشت سهم ارزش افزوده و اصلاح ساختار نیروهای انسانی شهرداریها

رئیس شورای شهر همدان نیز نمایندگان مجلس را مدافع شورای شهر و شهرداری و همچنین حضور حاجی بابایی در صحن شورا را دلگرمی برای پیشروی مطلوبتر اقدامات محوله برشمرد.

کامران گردان خطاب به حاجی بابایی، نماینده مجلس با بیان اینکه طرح ها و لایحه های بزرگی در دوره ۲۰ ساله خدمت خود برای شهر همدان داشته است؛ گفت: از افتخارات استان همدان محسوب می شود که به عنوان نماینده ملی مطرح هستید و البته این مهم، توقع ها را در راستای توسعه هر چه بهتر شهر و استان همدان و ارتقای نقش عملکردی آن، افزایش داده است.

وی ابراز امیدواری کرد با توجه به پیگیری های مجدانه نماینده باسابقه مجلس در راستای به ثمرنشستن بیمارستان هزار تختخوابی، قطار شهری و تکمیل بیمارستان اکباتان، همدان به قطب «گردشگری سلامت» تبدیل شود.

گردان با اشاره به همراهی نماینده دهم و یازدهم مجلس در حوزه بازگشت سهم ارزش افزوده و اصلاح ساختار نیروهای انسانی شهرداریها، درخواست داشت: متأسفانه مدتهاست که جایگاه شوراها توسط برخی نمایندگان مجلس تضعیف می شوند و در مجموع نمایندگان مردم در پارلمان شهری را رقبای خود می دانند؛ از اینرو پیگیری مدیریت یکپارچه شهری جزو مطالبات حوزه مدیریت شهری است که امیدواریم به سرانجام برسد.

رئیس شورای شهر همدان افزود: انتظار میرود در جریان پیگیری مسائل نمایندگان مجلس هم قرار گیریم تا در صورت امکان در حوزه استحفاظی، همراهی بهتری داشته باشیم.

گردان در ادامه گفت: از آنجایی که بحران اقتصادی تأثیرات منفی خود را بر روی درآمد شهرداریها داشته است؛ با این وجود شورای شهر سعی داشته طرح های مناسبی را برای توسعه زیرساختی و متوازن در تمامی مناطق شهر همدان در نظر گیرد که خوشبختانه در این راستا طرح های اثرگذاری مانند شهاب «شفافیت شورای شهر و شهرداری همدان؛ ابزار بهره وری»، شهر دوستدار کودک، شورای اجتماعی محله، فکه «فرهنگسرای کسب وکار و کارآفرینی شهر همدان»، بهنام «برند همدانی، نماد افتخار ملی» و... به نتیجه مطلوب رسیده اند.

وی با اشاره به حضور افراد متخصص و باتجربه در شورای شهر، بیان کرد: تمام همت شورای شهر بر این محور بود تا تمامی مصوبات شورا و طرح های شهرداری با قوانین منطبق شود که در این بین، بیش از ۹۰ درصد مصوبات شورای شهر در کمیته انطباق فرمانداری همدان مورد تأیید قرار گرفته است.

گردان با تأکید بر اینکه تمامی اقداماتی که در حوزه پیشبرد کارهای مردم است، به روز هستیم تا کاری در این حوزه بر روی زمین نماند؛ افزود: علیرغم تمامی مشکلات پیشرو، سعی بر این بوده است تا رضایت نسبی شهروندان را جلب کنیم.

رئیس شورای اسلامی شهر همدان با اشاره به اینکه در صورت تزریق اعتبار به تقاطع غیرهمسطح شهید سردار همدانی، این طرح نیز به زودی به اتمام خواهد رسید؛ گفت: با توجه به اینکه نبض کشور در دست نماینده همدانی مجلس است، انتظار میرود برای این طرح فراشهری، بودجه ملی دریافت شود که این مهم برای توسعه و آبادانی شهر و استان همدان نیز تأثیرگذار است.

حمیدرضاحاجی بابایی، نماینده همدان در مجلس شورا:

نمایندگان مجلس و شورای شهر مجبورند به اندازه تاریخ همدان و بزرگی آن، فکر کنند

نماینده همدان در مجلس شورا نیز در این نشست گفت: اعضای شورای شهر ظرفیت بالایی دارند که هم باید آن را باور کنند و هم از این مهم، حداکثر بهره برداری را داشته باشند.

حمیدرضا حاجی بابایی با تأکید بر اینکه بزرگترین ظلم به مردم این است که مسؤولان از ظرفیت خود در راستای خدمت رسانی استفاده نکنند؛گفت: دموکراسی در کشور زمانی نهادینه می شود که ظرفیتها پذیرفته شود که بیش از اینها، ظرفیتهای همکاری مشترک و تأثیرگذار در استان همدان وجود دارد تا بتوانیم با همراهی و همگامی، قدمهای بلند و مؤثرتری برداریم.

وی با توجه به اینکه امور روزمره و جزئی از جمله پرداخت حقوق و آسفالت ریزی و... توسط کارمندان هم عملیاتی خواهد شد؛ گفت: حضور مؤثر نمایندگان مردم زمانی معنادار می شود که راهبرد بلندمدت و قدرتمندانه در کارکرد ما اعمال شود و باید نقطه ای را ترسیم و اجرایی کنیم که تا ۱۰۰ سال دیگر از آن سخن گفته شود.

حاجی بابایی با تأکید بر اینکه باید فضای جدیدی را پیشروی خود باز کنیم؛ اظهار کرد: تکمیل قطعه نهایی راه آهن همدان هم عملیاتی خواهد شد که اینگونه پروژه ها، با تعاریف بزرگ استانی و ملی پیش رفته است؛ زیرا تا زمانی که حرفهای بزرگ زده نشود، این کشور با روزمرگی به جایی نرسیده است.

وی با بیان اینکه جایگاه مردم همدان و موقعیت استان از منظر محوری و قطب فرهنگی و تاریخی در کشور ویژه است؛ تأکید کرد: نمایندگان مجلس و شورا مجبورند به اندازه تاریخ همدان و بزرگی آن، فکر کنند که اگر در غیر این صورت قدم برداریم، جرم و ظلم است؛ در مجموع اجازه نداریم کوچکتر از آن، کاری انجام دهیم که در غیر این صورت، نماینده همدان نیستیم.

نماینده همدان در مجلس با تأکید بر اینکه یک قرن شرعی یا وزیر بودم یا وکیل، بیان کرد: تمام تجارب استانی و ملی چندین سال خدمت خود را برای خدمت رسانی به مردم ایران، جمع کرده ام و از سوی دیگر به یک همدان بزرگ فکر می کنم، زیرا حق این مردم است.

حاجی بابایی همچنین با تأکید بر اینکه به عنوان یک نماینده به دنبال هیچ منفعتی برای خودم نیستم و در تمام طول عمر زندگی ام، حتی یک ریال کار اقتصادی نداشته ام؛ افزود: ممکن است اشتباه کنم؛ اما برای منافع خودم نیست و برای هیچ مسؤولی دست نیاز دراز نکرده ام و احساس نیاز هم نمی کنم.

وی با بیان اینکه برای دستیابی به امکانات بیشتر در شهر همدان، نخست باید همدان را بزرگ کنیم که این مهم، حق طبیعی مردم منطقه است؛ عنوان کرد: بر اساس تجربه میدانم که هر چقدر سفره بزرگتر بیندازیم، همانقدر هم چیده می شود، از اینرو ظرفیت خود را تعریف کنید که به یک همفکری و همگرایی برسیم تا در همدان بزرگ، امکانات بیشتری را جذب کنیم؛ البته در این تعریف باید هم قانونگذاری و هم اجرا با هم حرکت کنند.

حاجی بابایی با بیان اینکه ۴۰ درصد جمعیت استان همدان در شهر همدان گنجانده شده است؛ گفت: هر آنچه در توان داریم برای توسعه این شهر به کار خواهیم گرفت.

وی با تأکید بر اینکه جامعه همدان به بلوغی سیاسی و اجتماعی رسیده است که سرمایه کشور محسوب می شود؛ گفت: مجلس یازدهم محکوم به موفقیت است و اگر به مردم خدمت نکند، به زمین می خورد. همچنین خوشبختانه مردم ما شعارطلب نیستند و خدمت را می بینند.

نماینده مردم همدان و فامنین در مجلس شورای اسلامی خطاب به اعضای شورای شهر همدان، گفت: چندین طرح بزرگ و راهبردی را تعریف کنید تا شهر را متحول کنیم؛ زیرا معتقدم باید کار را زخمی کرد تا آغاز شود.

حاجی بابایی با اشاره به پیگیری برای احداث بیمارستان یک هزار تختخوابی در شهر همدان، گفت: همدان در صورت احداث این طرح بزرگ، مدیریت بهداشت و درمان منطقه را بر عهده میگ یرد و قطب بهداشت کشور خواهد بود.

وی همچنین از طرح احداث مدرسه حیات طیبه در شهر همدان استقبال کرد و وعده داد: در صورت تحویل زمین، سومین مدرسه حیات طیبه در حد یک دانشگاه با اعتبار ۱۰ میلیارد تومان احداث خواهد شد.

حاجی بابایی با اشاره به اینکه ۳ طرح بزرگ شهر همدان از جمله موزه هنرهای معاصر، تالار ۴ هزار نفری و مرکز پویانمایی کشور (پردیس سینمایی) پس از گذشت چندین سال و باوجود تصویب ردیف بودجه ملی بر روی زمین مانده است؛ در خواست کرد: با هم اندیشی برای رفع موانع این مسائل، ضریب قدرت کارها را افزایش دهیم تا مباحث اثربخش، سریعتر پیشروی کند. همچنین احداث موزه هگمتانه به عنوان یک مخزن بزرگ دیدنی، چهره شهر را متحول می کند.

وی با اشاره به استقرار جمعیت حداقل ۴۰۰ هزار نفری در محلات آسیبپذیر شهر همدان از کوی ولیعصر(عج) تا کوی وحدت و منوچهری، گفت: بافت، این مناطق را هیچ شخص و بودجه ای نمی تواند متحول کند؛ بلکه راهبرد مناسب تعریف شود که در این صورت چه بخواهیم و نخواهیم، متحول می شود.

نماینده همدان در مجلس با اشاره به ظرفیتهای خوبی که در حوزه منابع فروش اوراق مشارکت به مبلغ ۲۵۰ هزار میلیارد تومان در اختیار دولت وجود دارد، گفت: هر منطقه ای که قدم بلندتری بردارد، در صورت رعایت قوانین، سهم بهتری نصیب آنها خواهد شد و به طور قطع مشکلی برای هیچ پروژه ای نخواهیم داشت، به شرطی که راهکار مناسب را بیابیم.

حاجی بابایی ضمن تأکید بر پیگیری وضعیت استخدام نیروهای شهرداری، با اشاره به طرح مدیریت یکپارچه شهری، اظهار کرد: این طرح، اقدام راهبردی و تحول بزرگی است که نظام را وارد فضای جدید تصمیم گیری می کند؛ از این رو در این زمینه دولت هم باید مجاب شود تا به جمع بندی برسیم.

وی با تأکید بر تعیین تکلیف طرح جامع شهر همدان، گفت: گویا آمارگیری نفوس و مسکن سال ۱۴۰۰ اجرایی نخواهد شد؛ اما با توجه به اینکه مجموعه مدیریت شهری در صورت نبود آمار به روزتر متضرر خواهد شد، اعتباری را به منظور آمارگیری در شهر همدان اختصاص دهید.

علی رحیمی فر، رئیس کمیسیون فنی عمرانی شورای شهر همدان:

درآمد شهرداریها از مالیات، منطقی شود



رئیس کمیسیون فنی عمرانی شورای شهر همدان هم در ادامه این جلسه با بیان اینکه ضریب جینی و رشد اقتصادی، دو گزینه مطرح در برنامه ششم است که هر دو وابسته به یکدیگر هستند؛ گفت: ضریب جینی به سمت و سوی عدالت اجتماعی نیل پیدا می کند.

علی رحیمی فر، اجرای طرح قطار شهری را یکی از زمینه های نیل به عدالت اجتماعی برشمرد.

وی در این باره معتقد است: باید در این زمینه در راستای توسعه شهر، برنامه ریزیهای صحیحی صورت پذیرد.

وی با توجه به اینکه شهرداریها به اجبار برای کسب درآمد به تراکم فروشی در شهر می پردازند که به تضییع حقوق برخی شهروندان منجر می شود؛ اظهار کرد: شهرداریها چاره ای جز این ندارند تا حداقل بتوانند هزینه های جاری خود را تأمین کنند.

رحیمی فر اظهار کرد: متأسفانه خبری از درآمد پایدار شهری نیست و تجربه موفق شهرهای بزرگ دنیا بر این است که درآمد شهرداریها مبتنی بر مالیات است؛ از اینرو باید فکری برای آینده شود که درآمد شهرداریها از مالیات، منطقی شود تا به دنبال تراکم فروشی و تغییر کاربری نباشند.

وی با اشاره به ظرفیتهای قانونی بودجه، گفت: با توجه به اینکه نماینده همدانی سکاندار کمیسیون بودجه مجلس است، از اینرو انتظار می رود از ظرفیتهای قانون موجود، نگاه ویژه ای به همدان داشته باشید.

رحیمی فر همچنین گفت: در حوزه قطار شهری و بافت فرسوده می توان از محل فروش اوراق مشارکت بهرهمند شویم.

حسین قراباغی، رئیس کمیسیون اقتصاد، سرمایه گذاری و گردشگری شورای شهر همدان:

ساماندهیاه های مواصلاتی به روستاهای گردشگرپذیر مذهبی و طبیعی از جمله امامزاده محسن باید با تزریق بودجه ملی دیده شود



رئیس کمیسیون اقتصاد، سرمایه گذاری و گردشگری شورای شهر همدان هم با تأکید بر تمرکز مجلس یازدهم به حوزه گردشگری و سرمایه گذاری، معتقد است: توجه ویژه نسبت به تأسیسات گردشگری و اهداف مورد نظر حوزه گردشگری از ضروریات رسیدن شهر همدان به عنوان الگوی گردشگری است.

حسین قراباغی اظهار کرد: ساماندهی آبرومند راه های مواصلاتی به روستاهای گردشگرپذیر مذهبی و طبیعی از جمله امامزاده محسن، چشین و سیمین ابرو باید با تزریق بودجه ملی دیده شود تا به نتیجه برسد؛ البته به اذعان مسؤولان امر، بودجه ملی دیده شده است، اما باید مشکلات و موانع آن برطرف شود.

وی با تأکید بر تکمیل کنارگذرهای شهر همدان، عنوان کرد: در این زمینه منابع مردم شهر همدان که باید برای توسعه زیرساختهای شهر هزینه شود، در گلوی پلها ریخته می شود.

قراباغی با بیان اینکه مدیریت شهری، اقدامات خوبی در حوزه سرمایه گذاری انجام داده است؛ افزود: اعضای شورای شهر همدان نگاه ویژه ای در راستای حمایت از سرمایه گذاران دارند.

وی با تأکید بر تعیین تکلیف پروژه سرمایه گذاری میدان میوه وتره بار جدید همدان، گفت: با توجه به اینکه نباید در مدیریت سرمایه گذار این حوزه، کوتاهی کنیم، زیرا نگاه سرمایه گذاران به این طرح بزرگ شهری معطوف شده است.

رئیس کمیسیون اقتصاد، سرمایه گذاری و گردشگری شورای شهر همدان افزود: اجرای طرح گردشگری اراضی ۲۴۳ هکتاری واقع در سد اکباتان و بوستان ۱۰۲ هکتاری ولایت به عنوان طرح های فرامحله ای و فراملی در راستای افزایش فضای سبز نیازمند عزم جدی و ملی است.

قراباغی در ادامه با بیان اینکه متأسفانه شاهد ناعدالتی در توزیع منابع مالی کشور هستیم، ابراز امیدواری کرد اعتماد از دست رفته مردم با نظارت صحیح بر امور کشور، بازگردانده شود.

اکبر کاوسی امید رئیس کمیسیون برنامه، بودجه و مالی شورای شهر همدان:

رسیدگی به امور آموزشوپرورش؛ اولویت مجلس باشد

رئیس کمیسیون برنامه، بودجه و مالی شورای شهر همدان در ادامه با اشاره به خدمات ۲۰ ساله حاجی بابایی در حوزه های مختلف کشور، گفت: با توجه به اینکه خاستگاه اصلی نماینده همدانی مجلس، آموزش وپرورش است، انتظار میرود رسیدگی به امور آموزش وپرورش اولویت قرار گیرد.

اکبر کاوسی امید با توجه به اینکه سند تحول بنیادین که مورد تأیید مقام معظم رهبری بود، اجرایی نشده است؛ افزود: حوزه آموزش وپرورش نباید درگیر مباحث اقتصادی روزمره باشد؛ از اینرو انتظار می رود ضمن ریلگذاری صحیح در کمیسیون بودجه، آموزش وپرورش به رسالت اصلی خود یعنی تعلیم و تربیت بپردازد تا بحث پیاده سازی سند تحول بنیادین به منصه ظهور برسد.

وی در ادامه گفت: با توجه به اینکه شهرداری همدان، زمین ۱۰ هکتاری در کوی فرهنگیان برای احداث مدرسه حیات طیبه در نظر گرفته است؛ انتظار میرود نمونه سوم این مدارس در شهر همدان احداث شود.

کاوسی امید همچنین با اشاره به طرح مسأله اقتصاد مردمی توسط مجلس، ابراز امیدواری کرد این مهم در حد حرف باقی نماند و از سوی دیگر قوانین دست و پاگیر پالایش شود؛ زیرا در حال حاضر درگیر جنگ اقتصادی هستیم و باید تمامی مسائل به سرعت رفع شود.

روزنامه صبح ایران
کلید
شنبه ۱۱ مرداد ۱۳۹۹ / شماره ۱۳۷۶ / سال هفتم

روزنه

پلوسی تهدید کرد، نمایندگان بدون ماسک را از ساختمان کنگره بیرون می‌کند

رئیس دموکرات مجلس نمایندگان آمریکا ماسک زدن را برای همه اعضای این مجلس و کارمندان دفاتر آنها اجباری و تهدید کرده که متخلفان را از ساختمان کنگره اخراج خواهد کرد.

تصمیم نانسی پلوسی، رئیس مجلس نمایندگان آمریکا ساعتی پس از آن اعلام شد که نتیجه تست کرونا لوئی گومرت، نماینده جمهوری‌خواه از ایالت تگزاس که بارها از زدن ماسک امتناع و ضرورت آنها را زیر سوال برده بود، مثبت اعلام شد. قرار بود گومرت با دونالد ترامپ، رئیس جمهوری آمرکا که عازم تگزاس است، همراه شود و به همین علت هم بنابر پروتکل کاخ سفید، از وی تست کرونا گرفته شد. دستور پلوسی شامل حال همه نمایندگان و کارمندان دفاتر آنها در داخل ساختمان کنگره می‌شود هر چند وی گفته نمایندگان به هنگام سخنرانی یا رفتن پشت تریبون مجلس اجازه خواهند داشت که ماسک خود را بردارند. آن طور که گزارش شده تاکنون ۱۰ عضو مجلس نمایندگان به ویروس جدید کرونا مبتلا شده‌اند که از این میان هفت تن جمهوری خواه و سه تن دموکرات هستند.

بعد از انگلیس

آمریکا این‌بار برزیل را ازبابت هوآوی تهدید کرد

سفیر آمریکا در برزیل ضمن اشاره به هشدارهای واشنگتن درخصوص ناکامی پکن در حفاظت از مالکیت معنوی، گفت، اگر برزیل به شرکت هوآوی چین اجازه دسترسی به شبکه فایو جی (5G) خود را بدهد با پیامدهایی رو به رو خواهد شد.

دولت واشنگتن تلاش‌ها برای محدود کردن نقش هوآوی در رونمایی از نسل پنجم تکنولوژی پرسرعت در بزرگ‌ترین اقتصاد آمریکای لاتین را افزایش داده است. آمریکا مدعی است که هوآوی داده‌ها را برای جاسوسی در اختیار دولت پکن می‌گذارد. این در حالی است که شرکت هوآوی این مساله را که برای چین جاسوسی می‌کند، رد کرده است.

تاد چپمن، سفیر آمریکا در برزیل گفت: برزیل به خاطر انتخاب شرکت هوآوی با اقدام تلافی‌جویانه رو به رو نمی‌شود اما با پیامدهایی مواجه خواهد شد. هر کشوری مسؤول تصمیمات خودش است. پیامدهایی که ما در جهان شاهد هستیم این است که شرکت‌هایی که در زمینه مالکیت معنوی فعالیت دارند می‌ترسند در کشورهایی که در آنها مالکیت معنوی حفاظت نمی‌شود، سرمایه‌گذاری کنند.

وی افزود: موسسه مالی IDFC که توسط دونالد ترامپ، رئیس جمهوری آمریکا برای تقویت توسعه مالی برون‌مرزی به منظور مقابله با نفوذ چین تاسیس شد، ۶۰ میلیارد دلار در خزانه خود دارد.

چپمن تاکید کرد: دولت واشنگتن موافقت کرده تا از این صندوق مالی برای حمایت از متحدانی استفاده کند که تصمیم می‌گیرند تاسیسات زیربنایی تلکام خود را از تامین‌کنندگان قابل اعتماد تهیه کنند.

ژایر بولسونارو، رئیس جمهوری برزیل ماه گذشته تاکید کرد، استقرار تکنولوژی فایوجی باید الزامات و مقررات حاکمیت ملی و امنیت اطلاعات و داده‌ها را برآورده کند.

در میان جنجال نمایندگان

رئیس پارلمان تونس از سلب اعتماد نجات یافت

پارلمان تونس جلسه رای گیری جهت سلب رای اعتماد از راشد الغنوشی، رئیس پارلمان را برگزار کرد که نهایتا به سقوط سلب رای اعتماد از الغنوشی منجر شد.

طارق الفتیتی، نماینده مستقل پارلمان تونس و رئیس جلسه رای‌گیری سلب اعتماد از راشد الغنوشی، رئیس پارلمان و رئیس جنبش النهضه اعلام کرد، آرا به نفع مخالفت با سلب اعتماد از او تمام شد.

الفتیتی افزود: تعداد آرا داده شده ۱۳۳ رای بود که ۹۷ تن به نفع سلب اعتماد و ۱۶ تن رای مخالف دادند و به این ترتیب لیست سلب اعتماد از الغنوشی ساقط شد زیرا حدنصاب لازم برای سلب اعتماد ۱۰۹ رای بود.

کمیته شمارش آراء فهرستی از نمایندگانی که برای مشارکت در این رای گیری تعیین کننده سرنوشت الغنوشی حاضر شده‌اند، ارائه داده بود.

در همین حال، عبیر موسی، رئیس فراکسیون حزب قانون اساسی (مشروطه) آزاد گفت که نمایندگان تلاش می‌کنند رای اعتماد را از الغنوشی بگیرند، چراکه او تهدیدی علیه امنیت ملی کشور است.

پس گرفتن رای اعتماد از الغنوشی نیازمند ۱۰۹ رای است و طبق گفته موسی، جلسه پارلمان امروز به این حد نصاب رسید. اختلافات بسیاری بر سر مکانیزم به جریان انداختن این جلسه و روش رای گیری وجود دارد. این جلسه با جنجال و اختلافات دو فراکسیون النهضه و ائتلاف الکرامة (که جلسه رای گیری امروز را تحریم کرده است)، با فراکسیون‌هایی که درخواست سلب رای اعتماد را ارائه داده بودند، به ویژه فراکسیون دموکراتیک و زنده باد تونس و قانون اساسی آزاد آغاز شد. اختلافات در آغاز بر سر زمان اختصاص یافته برای رای گیری بود. طارق الفتیتی تاکید کرده بود که دفتر پارلمان تصمیم گرفته است فقط دو ساعت را برای رای گیری اختصاص دهد که این امر تعدادی از نمایندگان را واداشت تا نسبت به این امر اعتراض کنند. آنها خواهان تمدید این زمان شده و تصریح کردند که رئیس جلسه اختیار تغییر زمان این جلسه را دارد. برخی از آنها نیز گفتند که تلاشی برای سنگ اندازی در ورود نمایندگان وجود دارد. اما رئیس جلسه این مساله را تکذیب و تاکید کرد که تاخیر در ورود آنها به دلیل حضور گسترده رسانه‌ها در مقابل و داخل پارلمان است.



هماهنگی عملیات مشترک بین ارتش عراق و پیشمرگ برای ریشه کن کردن داعش

فرماندهان نظامی برجسته وزارت دفاع عراق و اقلیم کردستان بر سر برنامه‌ریزی و انجام عملیات نظامی مشترک علیه عناصر داعش و تحرکات آنها در مناطق شمالی و شرقی این کشور توافق کردند.

فرماندهان میدانی در وزارت دفاع و پیشمرگ وابسته به اقلیم کردستان عراق در چهارمین نشست خود که از سال ۲۰۱۹ تاکنون برگزار شده راه‌های مسدود کردن هرگونه فعالیت و تحرک بقایای داعش از اول مرزهای مشترک با ایران تا مرزهای مشترک با سوریه را هماهنگ می‌کنند. جبار یاور، دبیر کل وزارت پیشمرگ به خبرگزاری اسپوتنیک، فاش کرد، چهار نشست که آخرین آن در ماه جاری برگزار شد بین فرماندهان وزارت دفاع و پیشمرگ هیچ‌گونه اشاره‌ای به باز استقرار نیروها در هیچ منطقه مشخص نداشته است. یاور تصریح کرد: نشست اخیر بر سه محور یعنی تشکیل مراکز هماهنگی نظامی و امنیتی، نحوه پر کردن خلأها بین خطوط استقرار پیشمرگ و نیروهای فدرال و نهایتا نحوه شروع عملیات نظامی علیه داعش متمرکز بود.

در اقدامی بی سابقه؛

خطر بحران در قانون اساسی آمریکا؛ ترامپ خواستار تعویق انتخابات شد



در اقدامی بی سابقه، رئیس جمهور آمریکا درخواست به تاخیر انداختن انتخابات ریاست جمهوری پیش رو که کمتر از ۱۰۰ روز دیگر قرار است برگزار شود را مطرح کرده است.

در شرایطی که محبوبیت و جایگاه ترامپ در نظر سنجی‌های انتخاباتی به شدت در مقابل رقیب دموکراتش افول کرده، حال او پیشنهاد به تأخیر انداختن برگزاری انتخابات ریاست جمهوری آمریکا را مطرح کرده است.

«دونالد ترامپ»، رئیس جمهور آمریکا در حساب کاربری خود در توئیتر با درخواست به تأخیر انداختن انتخابات ریاست جمهوری پیش رو که کمتر از ۱۰۰ روز دیگر قرار است برگزار شود، برگزاری این انتخابات را به صورت پستی زیر سوال برده است.

ترامپ در این ارتباط نوشت: با رأی گیری از طریق پست و در غیاب رأی دادن (حضوری) که بهترین شیوه است، انتخابات سال ۲۰۲۰ پرتقلب ترین و اشتباه ترین انتخابات تاریخ خواهد بود و این برای آمریکا بسیار شرم آور خواهد بود.

ترامپ در ادامه درخواست تأخیر برگزاری انتخابات ریاست جمهوری آمریکا را این گونه مطرح کرده است: برگزاری انتخابات را به تأخیر اندازید تا مردم بتوانند به درستی و در امنیت و اطمینان خاطر رأی دهند.

به تأخیر انداختن برگزاری انتخابات ریاست جمهوری آمریکا تا کنون هیچگاه از سوی ترامپ به این روشنی و بی پروایی اعلام نشده بود و به نظر می‌رسد که او عزمش را برای عدم برگزاری انتخابات در اوج بحران شیوع کرونا در این کشور جزم کرده است. از سوی دیگر درخواست به تأخیر انداختن و تعویق انتخابات ریاست جمهوری در آمریکا اقدامی بی سابقه به شمار می‌رود و در این کشور حتی در زمان جنگ‌های داخلی نیز انتخابات برگزار شده بود.

با این حال به اعتقاد کارشناسان و ناظران مسائل آمریکا، اگر انتخابات تا پیش از نیمه دسامبر، زمان برگزاری نشست اعضای هیأت الکترال انجام نشود، ترامپ از روز ۲۰ ژانویه ۲۰۲۱ دیگر رئیس جمهور نخواهد بود و احتمال ایجاد بحران در قانون اساسی این کشور در صورت عدم برگزاری انتخابات وجود خواهد داشت.

از سوی دیگر درخواست برای به تعویق انداختن انتخابات ریاست جمهوری آمریکا در شرایطی مطرح شده که نتایج نظرسنجی‌ها در آمریکا موقعیت نامناسبی را برای ترامپ به تصویر می‌کشد و به تازگی نتایج نظرسنجی مشترک خبرگزاری رویترز و مؤسسه نظرسنجی ایپسوس نشان می‌دهد که میزان محبوبیت «دونالد ترامپ» رئیس‌جمهور آمریکا در زمینه چگونگی پاسخگویی به شیوع ویروس کرونا به پایین‌ترین حد خود رسیده است.

این نظرسنجی همچنین نشان می‌دهد که ۵۸ درصد از پاسخ دهندگان از واکنش ترامپ به بیماری همه‌گیر کرونا ناراضی بودند.

همچنین نتایج نظرسنجی جدید سی‌ان‌ان و مؤسسه «اس‌اس‌آراس» که از ۱۸ تا ۲۴ ژوئیه (۲۸ تیر تا ۳ مرداد) انجام شد، نشان داد در حالی که تنها ۱۰۰ روز تا انتخابات ریاست جمهوری آمریکا مانده، ترامپ در سه ایالت فلوریدا، آریزونا و میشیگان موفقیت چندانی کسب نکرده است.

ترامپ در فلوریدا از بایدن به میزان ۵۱ درصد در مقابل ۴۶ درصد عقب افتاده و این ارقام در دو ایالت آریزونا و میشیگان به ترتیب ۴۹ درصد در برابر ۴۵ درصد و ۵۲ درصد در برابر ۴۰ درصد است. در همین حال، محبوبیت کلی رئیس جمهوری آمریکا در این ایالت‌ها به دلیل نحوه مدیریت بحران کرونا کاهش یافته است به طوری که ۶۰ درصد از آمریکایی‌های ساکن آریزونا، ۵۹ درصد از ساکنان میشیگان و ۵۷ درصد از مردم فلوریدا رویکرد ترامپ برای مقابله با ویروس کرونا را نمی‌پسندند.

رئیس مرکز مطالعات «امان» در لبنان:

تعرض به هواپیمای ایرانی در چارچوب حمایت آمریکا ازاسرائیل انجام شد

تحلیلگر سیاسی لبنان و رئیس مرکز مطالعات «امان» این کشور اعلام کرد که اقدام جنگنده های آمریکایی در تعرض به هواپیمای ایرانی در چارچوب حمایت واشنگتن از رژیم صهیونیستی صورت گرفت.

اقدام اخیر آمریکایی‌ها در ایجاد مزاحمت برای هواپیمای مسافربری ایرانی در حریم هوایی سوریه که باعث مصدومیت تعدادی از مسافران شد موجی از واکنش‌های منفی را علیه آمریکا برانگیخت. سید عباس موسوی سخنگوی وزارت امور خارجه ایران با بیان اینکه اقدام خطرناک آمریکا علیه هواپیمای مسافربری ایران یک تهدید تروریستی بود، گفت: ما به وقت مقتضی پاسخ آنها را می‌دهیم. آمریکایی‌ها با این اقدام نشان دادند که هیچ خط قرمزی را به رسمیت نشناخته و با جان غیر نظامیان نیز برای تحقق اهداف سیاسی خود بازی می‌کنند. در همین رابطه «انیس نقاش» رئیس مرکز مطالعات «امان» لبنان که مشروح آن در ادامه می‌آید:

*چرا آمریکا از هواپیماهای غیر نظامی و جان انسان‌ها به عنوان وسیله‌ای برای ایجاد ترس و وحشت و تحقق اهداف سیاسی خود استفاده می‌کند؟

اقدام آمریکا در تعرض به هواپیمای مسافربری ایرانی که در راه لبنان بود در چارچوب حمایت واشنگتن از تل آویو صورت گفت. آمریکا قصد داشت از طریق این اقدام اعلام کند که حضور داشته و بر حریم هوایی تسلط دارد. سخنان مقامات آمریکایی در این خصوص کاملاً واضح و آشکار است. مایک پمپئو وزیر خارجه آمریکا صراحتاً در چندین نوبت اعلام کرد که این کشور نباید اجازه دهد ایران در منطقه حضور و نقش داشته باشد.

وزیر خارجه آمریکا آشکارا به این مطلب اشاره می‌کند جنبش‌های مقاومت به ویژه حزب الله لبنان خطری برای همپیمان این کشور در منطقه یعنی رژیم صهیونیستی به شمار می‌رود و به همین دلیل جنگنده‌های آمریکایی به هواپیمای ایرانی تعرض می‌کنند تا این پیام را برسانند که در عرصه حضور داشته و می‌توانند قوانین بین المللی را نقض و خطوط قرمز را زیر پا بگذارند.

*آیا هدف از این اقدام آمریکا علیه هواپیمای ایرانی فریب دادن سیستم دفاع موشکی سوریه برای هدف قرار دادن هواپیمای ایران بود؟

جنگنده‌های دشمن صهیونیستی پیشتر از این فریب استفاده کرده و با گیج کردن سیستم دفاع هوایی سوریه، باعث ساقط شدن اشتباهی هواپیمای روسیه شدند چرا که اهداف مورد نظر بر روی سیستم‌های راداری پدافند هوایی سوریه در زمان نزدیک شدن جنگنده‌های اسرائیلی به هواپیمای روسی با یکدیگر تداخل پیدا کردند. جنگنده‌های اسرائیلی در آن زمان، از هواپیمای روسیه برای پنهان شدن استفاده کردند.

در این حالت خلبان ایرانی می‌تواند پاسخ دهد که آیا جنگنده‌های آمریکایی در پشت هواپیمای ایرانی قرار گرفتند یا هدفشان اذیت کردن و اقدام تروریستی بود؟ این مسأله یک مسأله فنی بوده و سخنان خلبان می‌تواند ما را در فهم آن یاری کند.

*وزیر خارجه ایران اعلام کرد که باید جلوی اقدامات غیر قانونی آمریکا گرفته شود. به نظر شما واکنش ایران به این مسأله چگونه خواهد بود؟

معتقدم که واکنش ایران ترکیبی خواهد بود یعنی هم از طریق قانونی نزد نهادهای بین المللی و در عین حال از طریق روش‌های بازدارنده چرا که آمریکا را جز با روش‌های بازدارنده و زور و نه قانون و منطق نمی‌توان متوقف کرد.

پارلمان پاکستان تشدید قوانین مرتبط با FATF را تصویب کرد



نمایندگان پارلمان پاکستان در تازه‌ترین اقدام برای اجرای تمهیدات گروه ویژه اقدام مالی (FATF)، چند لایحه مربوط به مبارزه با تامین مالی تروریسم، شناسایی و مجازات عاملان پولشویی را تصویب کردند.

نمایندگان مجالس سنا و ملی این کشور در نشست مشترک پس از بررسی اصلاحات در لوایح مبارزه با تامین مالی تروریسم و پولشویی بر اساس دستور العمل شورای امنیت سازمان ملل و تمهیدات گروه ویژه اقدام مالی، با اکثریت آرا آن را تصویب کردند. تصویح لوایح جدید مرتبط با اجرای تمهیدات گروه ویژه اقدام مالی توسط دولت پاکستان تلاش این کشور برای خروج از لیست خاکستری اف‌ای تی اف محسوب می شود هر چند اپوزیسیون پاکستان نسبت به تصویب قوانین جدید اعتراض کردند. با تدوین قوانین جدید توسط مجلس پاکستان، فرآیند شناسایی، محاکمه و مجازات عوامل دخیل در تامین مالی تروریسم و تسهیل کنندگان آن تشدید می‌شود. بر اساس این طرح، رصد همدستان عناصر تروریستی و هرگونه سازمان یا گروهی که از آنان حمایت و در تامین نیازهای مالی و لاجستیکی نقش دارند، گسترش می‌یابد. علاوه بر دارایی‌ها ، حساب‌های شخصی و جمعی متعلق به گروههای غیرقانونی و منحله بدون تاخیر، شناسایی و مسدود و اقدام به ضبط آن خواهد شد. دولت پاکستان پس از قرارگرفتن این کشور در لیست خاکستری گروه اف‌ای تی اف طی دو سال گذشته، اقدامات مختلفی برای اجرای تمهیدات گروه ویژه اقدام مالی در دستور کار قرار داده و همزمان نسبت به آنچه که اسلام‌آباد تلاش برخی از کشورها در FATF با هدف ابقای پاکستان در لیست خاکستری و یا قرار گرفتن این کشور در لیست سیاه می‌خواند، نگران است. پاکستان اوایل تیرماه امسال ادعای تمدید حضور این کشور در فهرست خاکستری گروه ویژه اقدام مالی (FATF) به دلیل ناکامی در اجرای تمهیدات این نهاد بین المللی را تکذیب کرد و نسبت به هرگونه تلاش برای سیاسی کردن فرآیند اف‌ای‌تی‌اف هشدار داد. این کشور قرار بود گزارش پیشرفت خود در اجرای تمهیدات گروه ویژه اقدام مالی را در جلسه ماه گذشته ارائه دهد اما مسئولان اف‌ای‌تی‌اف در ماه آوریل گذشته به دلیل بحران کرونا، تصمیم گرفتند که فرآیند بررسی عملکرد برخی کشورها از جمله پاکستان را برای ۴ ماه به عقب بیاندازند. نشست گروه ویژه اقدام مالی قرار بود اول تیرماه به مدت شش روز در پکن برگزار شود اما شیوع کرونا و وضعیت نامشخص ناشی از آن این نشست را لغو و متعاقباً ثبت گزارش عملکرد دولت پاکستان به این گروه از اول اردیبهشت به شهریورماه امسال موکول شد.

ادعای تکراری پمپئو:

با پایان یافتن ممنوعیت تسلیحاتی، دست ایران باز می‌شود



وزیر خارجه آمریکا که به شدت در پی تمدید بی‌پایان ممنوعیت تسلیحاتی ایران است، مدعی شد با پایان یافتن این ممنوعیت‌ها، دست ایران برای اقداماتش در منطقه و جهان باز خواهد شد.

مایک پمپئو در کمیته روابط خارجی سنای آمریکا که به منظور بررسی بودجه سال ۲۰۲۱ وزارتخانه متبوعش حضور یافته بود، ادعا کرد دیدیم که ایران یک متجاوز و نه قربانی است، در نتیجه کارزار فشار حاکثری را از ماه مه ۲۰۱۸ آغاز کردیم، ۹۰ درصد درآمدهای نفتی و فعالیت هسته‌ای آنها را کاهش دادیم.

وی ادامه داد: کاری کردیم که حزب الله در کشورهای اروپایی و جاهای دیگر تحریم شود و آمادگی خود را در قبال تهران افزایش دادیم.

وزیر خارجه آمریکا با یادآوری اتمام ممنوعیت تسلیحاتی ایران در ۲۷ مهرماه امسال، ادعا کرد: از اقدامات ایران اطلاع دارید، تاسیسات نفتی سعودی را هدف قرار داده، به حوثی ها سلاح فرستاده است و از مادورو (ونزوئلا) حمایت می‌کند. می‌دانید اگر این تحریم به پایان برسد، دست ایران برای انجام اقداماتش در منطقه و در واقع در جهان باز خواهد شد.

پمپئو در بخش دیگری از این اظهارات به رفتار خصمانه آمریکا در قبال روسیه هم پرداخت و گفت: روسیه یک بازیگر بی‌ثبات کننده است، در اوکراین، لیبی، سوریه و دموکراسی‌های غربی این کار را کرده است.

وی افزود: این دولت برای دفاع از دوستان و متحدان خود عمل می کند، ما به اوکراین سلاح فرستادیم و بیش از ۳۶۰ نهاد حقیقی و حقوقی روسیه را به خاطر اقدامات مختلف از جمله استفاده از نیروهای نیابتی در سراسر جهان و سرکوب آزادی‌ها تحریم کردیم.

وزیر خارجه ترامپ درباره چین هم اظهار کرد: ما اطلاع رسانی نادرست و سایر تبلیغات فریبنده در دریای جنوبی چین را باید از طریق قوانین بین المللی برطرف کنیم. اتحادیه اروپا هم قانون امنیتی هنگ کنگ را محکوم کرده است و به درخواست اتحادیه اروپا در سال گذشته فقط بر روی چین تمرکز کردیم. پمپئو یادآور شد: دبیرکل ناتو گفته است که باید خطر چین را در نظر بگیریم. ما تلاش‌های چندجانبه ای را ادامه می دهیم تا با کشورهایی که برای آنها حقوق مالیکت معنوی اهمیت دارد، یک ائتلاف ایجاد کنیم.

رویکرد

رئیس‌جمهوری ترکیه:

مصمم هستیم «مبارزه» در عراق، سوریه و لیبی را به نفع خود تمام کنیم

رئیس‌جمهوری ترکیه اعلام کرد: "مصمم هستیم مبارزه‌ای که در عراق، سوریه و لیبی ادامه دارد را به نفع خود و برادرانمان با پیروزی به سرانجام برسانیم".

رجب طیب اردوغان، رئیس‌جمهوری ترکیه اعلام کرد: ترکیه دوره پاندمی کرونا را در تمامی زمینه‌ها به ویژه حوزه بهداشت و سلامت با موفقیت مدیریت کرده و مورد تقدیر جهان قرار گرفته است.

اردوغان اظهار کرد: با روند عادی‌سازی تمامی بخش‌های جامعه به جز گردشگری تقریبا به حالت پیش از پاندمی بازگشته است.

او گفت: مصمم هستیم مبارزه‌ای که در عراق، سوریه و لیبی ادامه دارد را به نفع خود و برادرانمان با پیروزی به سرانجام برسانیم. انشالله برای فرزندان‌مان در این روزها که به ماه اوت به عنوان «ماه پیروزی» نزدیک می‌شویم، پیروزی‌های جدیدی به یادگار خواهیم گذاشت.

رئیس‌جمهوری ترکیه تاکید کرد: به اقدامات خود برای دفاع از حقوق‌مان در دریای مدیترانه شرقی و اژه تا پایان ادامه خواهیم داد.

او همچنین گفت: همانگونه که در بازگشایی مسجد ایاصوفیه از حق حاکمیت‌مان استفاده کردیم، باز از استفاده از حق حاکمیت‌مان دریغ نخواهیم کرد.

بلاروس سفیر روسیه را احضار کرد

پس از آنکه نیروهای امنیتی بلاروس بیش از ۳۰ نیروی اجیرشده مظنون روسی را در نزدیکی مینسک بازداشت کردند، وزارت امور خارجه بلاروس سفیر روسیه در این کشور را احضار کرد.

بلاروس پس از دریافت اطلاعاتی درباره ورود بیش از ۲۰۰ شبه‌نظامی به این کشور برای بی‌ثبات کردن بلاروس در آستانه انتخابات ریاست جمهوری، این نیروهای اجیرشده مظنون را بازداشت کرده است.

در پی این رویداد، الکساندر لوکاشنکو، رئیس جمهور بلاروس تاکید کرد که از روسیه می‌خواهد تا در این باره توضیحاتی ارائه دهد.

بر اساس گزارشات، این مزدوران برای "گروه واگنر"، مقاطعه‌کار نظامی خصوصی معروف روسیه کار می‌کردند.

یکی از مقامات امنیتی ارشد بلاروس اعلام کرد، ۱۴ تن از این نیروهای اجیرشده مدتی را در منطقه دونباس واقع در شرق اوکراین سپری کرده بودند؛ جایی که نیروهای اوکراینی با شبه‌نظامیان تحت حمایت روسیه از سال ۲۰۱۴ میلادی درگیر هستند.

در همین حال، آندری راوکوف، دبیر شورای امنیتی کشور بلاروس به خبرنگاران گفت: شهروندان روسی که چهارشنبه شب به اتهام برنامه‌ریزی برای بی‌ثبات کردن اوضاع بلاروس در آستانه انتخابات ریاست جمهوری ۹ اوت بازداشت شده بودند، شروع به شهادت دادن کردند. وی پیش از ورود به ساختمان کمیسیون مرکزی انتخابات گفت: آنها در حال شهادت دادن هستند. کمیسیون مرکزی انتخابات نشستی برگزار کرده و از تمامی نامزدهای ثبت‌نام کرده ریاست جمهوری دعوت کرده تا در این نشست شرکت کنند.

راوکوف گفت: بلاروس تحقیقات کیفری را درخصوص این تدارکات برای حملات تروریستی در ارتباط با بازداشت‌های اخیر آغاز کرده است.

وی همچنین تاکید کرد: به گمان ما ۲۰۰ شبه‌نظامی همچنان در بلاروس حضور دارند و تحقیقات و جست‌وجوها در حال انجام هستند.

به علاوه کمیته مرکزی انتخابات به نامزدهای ریاست جمهوری هشدار داده که تدابیر امنیتی بیشتری در جریان رویدادهای بزرگ اعمال می‌شود.

به بهانه‌های واهی

ترامپ فرمان «وضعیت اضطراری ملی» درباره لبنان را تمدید کرد

کاخ سفید در اطلاعیه‌ای اعلام کرد، رئیس جمهوری آمریکا فرمان وضعیت اضطراری ملی درخصوص لبنان را برای یک سال دیگر تمدید کرد.

کاخ سفید در این اطلاعیه به نقل از دونالد ترامپ، رئیس جمهوری آمریکا با اتهام زنی‌هایی به ایران ازبابت "ارسال سلاح به حزب‌الله لبنان" در اظهاراتی واهی مدعی شد: این مساله موجب تضعیف حاکمیت لبنان شده و به بی‌ثباتی سیاسی و اقتصادی در این منطقه دامن می‌زند و تهدیدی غیرمعمول و فوق‌العاده برای امنیت ملی و سیاست خارجی آمریکا محسوب می‌شود. به همین دلیل، من تشخیص می‌دهم که ادامه یافتن وضعیت اضطراری ملی اعلام شده در فرمان اجرایی ۱۳۴۴۱ در قبال لبنان، ضرورت دارد. این اطلاعیه همچنین مدعی شده است که سوریه قصد دارد "از طریق ارعاب و خشونت با انگیزه سیاسی بر کنترل خود بر لبنان تاکید کند؛ تلاشی که دولت دموکرات لبنان را متزلزل می‌کند".

روزنامه صبح ایران
کلید
شنبه ۱۱ مرداد ۱۳۹۹ /شماره ۱۳۷۶ / سال هفتم

خبر

خیز گوگل برای تسخیر گوشیهای سامسونگ

گـوگل و سامسـونگ الکترونیکس سـرگرم مذاکرات هسـتند کـه ممکن اسـت به حضور برجسـته تـر محصـولات گـوگل در تلفنهای هوشمند این شرکت کره جنوبی منتهی شود.

این مذاکرات شـامل دادن کنترل بیشتر به گوگل در بخش جسـت و جوی گوشـیهای سامسونگ در سطح جهانی اسـت. سامسـونگ بزرگترین سازنده گوشیهای هوشـمند در جهان اسـت که نزدیک به ۳۰۰ میلیون دستگاه گوشی در سال ۲۰۱۹ فروخت. اندرویـد گوگل در حال حاضر سیسـتم عامل مورد استفاده در گوشیهای گلکسی است اما به گفته یک منبع آگاه، توافق احتمالی، حضور دستیار دیجیتالی گوگل و پلی اسـتور برای اپلیکیشـنها در گوشیهای سامسونگ را تقویت خواهد کرد.

قرارداد احتمالی گوگل با سامسـونگ، دسترسـی روزانه ارزشـمند به کاربران سامسـونگ را برای این غول اینترنت آمریکایی فراهم می کند و به معنای آن خواهد بود که دستیار دیجیتالی بیکسبای سامسونگ حضور کمرنگتری در گوشـیهای این شرکت خواهد داشت. چنین اقدامی به منزله تسلیم برای سامسونگ خواهد بود اما این شـرکت در بحران شـیوع کووید ۱۹ بـا کاهش تقاضا برای محصولاتش مواجه شـده و ناچار شده است تلاشـهایش برای کسب درآمد را مضاعـف کند و موضع ضعیفتـری در مذاکرات پیدا کرده است.

شرایط قرارداد احتمالی میان دو شرکت تایید نشده اسـت. گوگل هر سـال میلیاردها دلار پرداخت می کند تا موتور جسـت و جوی پیش فرض در مرورگر سافاری آیفون و سایر دستگاههای اپل باشد.

گوگل و سامسـونگ همکاری پرتنش اما موفقیت آمیزی بواسـطه سیسـتم عامل اندروید داشـته اند. این غـول اینترنتی نـرم افزار اندرویـد را به رایگان در اختیار سـازندگان سـخت افزار قرار می دهد اما پیش از این آنها را ملزم کرده بود فروشگاه "پلی اپ" و مجموعـه محصولاتی نظیر جسـت و جو، مرورگر کروم و یوتیوب را در محصولاتشـان نصب کنند. در مقابل گوگل گاهی موافقت می کند سهمی از درآمد تبلیغاتی خود را با سازندگان سهیم شود.

بر اسـاس گـزارش بلومبرگ، طبق آمار شـرکت آی دی سـی، سامسـونگ در سـه ماهه اول سـال میلادی جاری ۵۸ میلیون دسـتگاه گوشی هوشمند فروخت. اگرچه این شرکت در میان سازندگان دیگر صدرنشـین بود اما پاندمی ویروس کرونا مانع فروش گوشـیها شده و باعث شد این شرکت به منابع دیگر درآمد متکی شود.

اپراتورهای همراه اخطار دوم را هم گرفتند

به گفته رئیس سـازمان تنظیـم مقررات و ارتباطـات رادیویی، پس از برگـزاری دادگاه رسـیدگی به تخلف گرانفروشـی اپراتورهای تلفن همراه، طبـق روال پروانه، اخطار دومی بـرای اپراتورهـای متخلف صادر شـده و در صـورت ادامـه تخلـف، کاهش مـدت پروانه اعمال خواهد شد.

از نیمه تیرماه سـال جاری، کاربـران در فضای مجـازی از افزایش قیمت بسـته‌های اینترنتی در اپراتورهـای همراه خبر داده و اعتراض کردند. این موضوع منجر به واکنش حسـین فلاح جوشـقانی -رئیـس سـازمان تنظیـم مقـررات و ارتباطات رادیویی- شد که اعلام کرد بالابردن قیمت اینترنت همراه بدون هماهنگی با رگولاتوری تخلف بوده و برخورد قانونی با اپراتورها آغاز شده است.

محمدجـواد آذری جهرمی - وزیـر ارتباطات و فناوری اطلاعات – نیز با بیان اینکه اپراتورها بدون رعایت قوانین و با تبانی تعرفه بسته‌های اینترنتی را افزایـش دادند، اعلام کرد که به اپراتورها اخطار داده شـده و آنها نیز بایـد در این خصوص ترتیب اثـر دهند، در غیر این صـورت وارد کمیته جرائم می‌شوند.

با پایان یافتن مهلتی که به اپراتورها داده شـده بـود، فلاح جوشـقانی از ابلاغ جریمـه دو میلیارد تومانـی به اپراتورها خبر داد و گفت: جریمه نقدی قدم اول برای برخورد با تخلف صورت گرفته است و در صورت اسـتمرار این مسـاله، قطعا روال‌های دیگـر را در پیش خواهیم گرفـت. تعلیق، کاهش مـدت اعتبـار پروانـه و مـواردی از این دسـت، مصوبه‌های قانونی اسـت که می‌توانیم با استناد به آن‌ها تخلفات را پیگیری کنیم.

به گفته او، بسـته‌های اینترنتی یک ماهه تا سه ماهـه جزو بسـته‌های پر مخاطب هسـتند و ۸۰ درصد مردم از این نوع بسـته‌ها استفاده می‌کنند، اما این بسـته‌ها به یکباره از دسترس خارج شدند و اپراتورهای تلفـن همراه هنوز آنها را برای خرید بازنگردانده‌اند.

در این راستا فلاح جوشقانی امروز نیز در توییتر نوشـت: دو روز قبـل، دادگاه رسـیدگی به تخلف گرانفروشـی اپراتورهای تلفن همـراه، در تعزیرات حکومتی، برگزار شد و منتظر صدور حکم هستیم. طبـق روال پروانه، اخطار دوم هم برای اپراتورهای متخلف صادر شده و در صورت ادامه تخلف، کاهش مدت پروانه را اعمال خواهیم کرد.

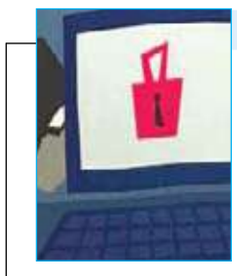

روشی برای مقابله با از بین رفتن اطلاعات در حملات باج‌افزاری

کم توجهی کاربران در به‌روزرسانی آنتی‌ویروس و سیستم عامل باعث آلوده شدن سیستم‌ها به بدافزارها می‌شود که از بین رفتن اطلاعات ذخیره شده را در پی دارد.

از این رو پشـتیبان‌گیری از اطلاعات ذخیره‌شـده به‌صورت دوره‌ای بهترین راه برای جلوگیری از بین رفتن آنها توسـط بدافزارهاسـت. بدافزارهای باج‌گیر یا باج‌افزارها برنامه‌هایی هسـتند که جلوی دسترسـی کاربران به سیستم را گرفته و برای برقرار کردن مجدد، دسترسی درخواسـت پول می‌کنند. کاربران فضای مجازی نادانسته از طریـق بدافزارهای آلوده، مانند دانلود نرم‌افزارهای کرک شـده، بازی‌ها در معرض خطر قرار می‌گیرند که یکـی از مطمئن‌ترین راه‌ها دریافت نرم‌افزارها از منابع معتبر و رسمی است.

دبیر شورای عالی عتف خبر داد:

پیشنهاد اختصاص عوارض واردات کالا به تحقیق و توسعه شرکتها



در یکصد و نود و دومین جلسه کمیسیون دائمی شورای عالی عتف پیشنهاد شد که در سـال ۱۴۰۰ عوارض واردات کالا به تحقیق و توسعه شرکت های کوچک و متوسط بخش خصوصی اختصاص یابد.

مسعود برومند در حاشیه یکصد و نود و دومین جلسه کمیسیون دائمی شورای عالی عتف که به صورت فوق العاده برگزار شد، به خبرنگاران گفت: جلسه امروز یک جلسـه فوق العاده بود و درباره اجرای طرح تاپ (توسعه اشتغال پایدار) از جانب وزارت صمت بررسـی هایی صورت گرفت که به طور مثال تاکنون چه اقداماتی صورت گرفته و چه حمایت هایی نیاز است. دبیر شورای عالی عتف با اشاره به اینکه ۷۲ درصد شرکت‌هایی که در این سامانه ثبت نام کردند از بخش خصوصی هستند، افزود: با بررسی های صورت گرفته، مشخص شد از بخش اجرای فرصت مطالعاتی اساتید در صنایع استقبال خوبی شده و در بخش «سرباز تاپ» نیز هماهنگی‌های خوبی با ستاد کل نیروهای مسلح صورت گرفته است.

وی یکی از مشـکلات طرح «تاپ» را نداشتن پشـتوانه مالی عنوان کرد و گفت: این طرح‌ها به دلیل نداشتن پشتوانه مالی نیازمند حمایت سایر بخش‌ها است که در این جلسه درخواست شد تا دانشگاه‌های بزرگ کشور پس از بررسی به طرح تاپ توجه بیشتری داشته باشند.

برومند با بیان این مطلب که در این جلسـه از دانشـگاه‌های بزرگ خواسته شد تا اعضای هیات علمی خود را برای تعریف برخی از پروژه‌های پایان نامه‌ها و رساله‌های دکتری در چارچوب طرح تاپ ترغیب کنند، خاطرنشـان کرد: در این جلسـه روسـای دانشـگاه‌های تهران و صنعتی اصفهان حضور داشـتند و آنها این مسولیت را پذیرفتند که چگونه از ظرفیت اسـاتید در جهت توجه به طرح تاپ اسـتفاده کنند. دبیر کل شورای عالی عتف به مزایای بهره مندی دانشگاه‌ها از طرح تاپ، اشـاره کرد و گفت: دانشگاه‌هایی که از طرح‌های موجود در سـامانه تاپ در تعریف پایان نامه‌های تحصیلات تکمیلی خود استفاده کنند، پروژه‌های آنها در قالب پایان نامه‌های تقاضا محور تعریف و از مشـوق‌های این نوع طرح‌ها بهره مند خواهند شد. وی افزود: همچنین مقرر شد سازمان برنامه و بودجه بررسی کند که آیا می تواند پشتیبانی مالی از این طرح داشته باشد یا خیر. از سوی دیگر مقرر شد با صندوق نوآوری شکوفایی مذاکرات بیشتری صورت بگیرد که آیا می تـوان از طریق صندوق های پژوهش و فناوری استانی در غالب طرح وی سی از بعضی طرح ها حمایت کرد یا خیر. برومند اضافه کرد: درسـت است که شرکت‌هایی که در سـامانه طرح تاپ ثبت نام کرده اند، دانش بنیان نیستند اما شرکت های تولیدی هستند که توسعه و رونق تولید و ارتقا کیفیت محصولات آنها موجب توسعه کسب و کارها و اشتغال خواهد شد.

برومند با اشاره به اینکه در این جلسه اختصاص عوارض واردات کالا به تحقیق و توسـعه شرکت ها مطرح و مورد بررسـی قرار گرفت، اظهار کرد: در این جلسـه پیشنهاد شـد که در سال ۱۴۰۰ بخشـی از عوارض و یا تعرفه‌های ناشی از واردات کالا به بخش تحقیق و توسـعه شرکت‌ها به ویژه شـرکت‌های کوچک و متوسط بخش خصوصی اختصاص داده شود تا از این طریق بخشی از منابع تحقیق و توسعه شرکت‌ها در سال ۱۴۰۰ تامین شود.در صورت تایید نهایی این پیشنهاد، می‌توان این بند را در قانون بودجه ۱۴۰۰ وارد کرد.

دبیر شورای عالی عتف گفت: در این جلسه مقرر شد تا پیشنهادات در این زمینه جمع بندی و در قالب صورت جلسه تهیه و برای ارائه آن به شورای عالی علوم، تحقیقات و فناوری ارسال شود. دبیر کل شـورای عالی عتف خاطرنشان کرد: از سوی دیگر مقرر شـد وزارت صمت بررسی کند که آیا می تواند از سازمان گسـترش و نوسازی صنایع ایران و سـازمان گسترش و نوسازی معدنی ایران برای پشتیبانی از این طرح کمک بگیرد یا خیر

وی یادآور شد: همچنین قرار شد طرح هایی که در این سامانه ثبت شده اند، مورد بررسی و تحلیل دقیق قرار بگیرند و دسـته بندی شوند تا اگر در حوزه یکسـان تعریف شده به آنها را تجمیع و در قالب یک طرح بزرگتر اجرایی کنند.

فناوری

چین هراسی برای تیک تاک دردسر آفرین شد

وزیر خزانه داری آمریکا اعلام کرد برنامه تیک تاک تحت بازبینی امنیت ملی قرار دارد و سـازمان وی تا چند روز آینده نظـرش درباره این برنامه اشتراک گذاری ویدیوی چینی را به رییس جمهور اعلام خواهد کرد.

اظهارات اسـتیون منوچین، نخستین تایید دولت آمریـکا درباره بازبینی تیک تـاک توسـط کمیتـه سـرمایه گذاری خارجی در آمریکا (CFIUS) اسـت که قراردادهـای خرید توسـط خارجیها را برای بررسی ریسکهای امنیت ملی هدف تحقیق و تفحص قرار می دهد و زیر نظر وزارت خزانه داری فعالیت می کند.

منوچین گفت: تیک تاک تحت بازبینی کمیته سرمایه گذاری خارجی در آمریکا قرار دارد و ما هفته جاری توصیه خود را به رییس جمهور ارائه خواهیم داد.

رویتـرز در نوامبر گزارش کرده بود که شـرکت چینی "بایت دنس تکنولوژی" که شـرکت مادر تیک تاک است، بر سر خرید یک میلیارد دلاری برنامه شـبکه اجتماعی Musical.ly تحت تحقیقات کمیته سرمایه گذاری خارجی در آمریکا قرار دارد و نمایندگان آمریکا نسـبت به نحوه ذخیره سـازی اطلاعات شخصی و همچنین سانسـور در ایـن پلتفرم ابراز نگرانی کرده بودند.

نماینـده تیـک تاک اظهـار کرد نمی توانـد دربـاره مسـائل کمیته سـرمایه گذاری خارجی در آمریکا اظهارنظر کند اما تیک تـاک تلاش می کنـد بهترین زیرساخت امنیتی را طراحی کرده و یک تجربه اپلیکیشن مطمئن را عرضه کند.

ایـن کمیته مـی تواند بایـت دنس را مجبور کند قرارداد را لغو کند یا اقداماتی انجام دهد تا نگرانیها پیرامون تهدیدهای امنیـت ملی رفع شـود. گویا بایت دنس پیشـنهادی از سـوی برخی از سـرمایه گذارانش برای انتقال عمده مالکیت تیک تاک به آنها دریافت کرده اسـت. برخی از سـرمایه گذاران بایت دنس ارزش این برنامه محبوب را حدود ۵۰ میلیارد دلار ارزیابی کرده اند.

دونالد ترامپ، رییس جمهور آمریکا که توسـط منوچین مشایعت می شد، پیش از ترک کاخ سفید و سفر به تگزاس اظهار کرد که ما تیک تاک را بررسی می کنیم. بـا تیرگی روابط میان واشـنگتن و پکن بر سـر شـیوع ویروس کرونا و تحولات هنگ کنـگ، تیک تاک هـدف مقامات آمریکایـی قـرار گرفتـه اسـت. مایک پمپئو، وزیر خارجـه آمریکا اظهار کرده که دولت در حال بررسی ممنوعیت این برنامه است.



بر اسـاس گزارش رویترز، قانونگذاران حزب حاکم لیبرال دموکراتیک ژاپن هم با اشـاره به نگرانی از افتـادن اطلاعات شـخصی کاربران به دست دولت چین، تصمیـم گرفتـه انـد بـرای محدودیت اسـتفاده از برنامـه تیـک تاک دسـت بـکار شـوند و قصـد دارند تا سـپتامبر پیشـنهادی در این زمینه به دولت ارائه کننـد. این برنامـه در اسـترالیا هم در خصوص ریسـکهای احتمالی مربوط به حفظ اطلاعات شـخصی تحت تحقیقات قـرار دارد. تیک تاک اواخر ژوئن در هند بـه همـراه ۵۸ برنامه چینـی دیگر که تهدیدی برای امنیت ملی قلمداد شدند، ممنوع شد.

خود تیک تاک اعـلام کرده که هرگز اطلاعـات کاربـران را در اختیـار دولت چین قرار نداده و اگر درخواسـت شـود چنین کاری نخواهد کرد.

براساس گزارش سازمان ملل؛

نزول ۳ پله ای ایران در شاخص توسعه دولت الکترونیک

سـازمان ملل متحد در گزارش دوسـالانه خود شـاخص توسعه دولت الکترونیک (EGDI) را در کشورهای مختلف مورد بررسـی قرار داده که ایران با ۳ پله نزول از جایگاه ۸۶ به ۸۹ در میان ۱۹۳ کشور رسیده است.

سازمان ملل متحد در گزارش دوسالانه خود شاخص توسعه دولت الکترونیک (EGDI) را در کشـورهای مختلف را مورد بررسی قرار داده و بر نقش کرونا در توسعه دولت الکترونیک در کشورها تأکید کرده است.

گزارش ۲۰۲۰ سازمان ملل متحد نشان می دهد که در مجموع ۶۵ درصد از اعضای سازمان ملل از نظر این شاخص، در سطح بالا (high) یا خیلی بالا قرار دارند و حتی در برخی کشورها با کمترین میزان توسعه یافتگی نیز شاهد رشد این شاخص هستیم.

۳ کشور برتر در دولت الکترونیک

گزارش سـازمان ملل متحد در رده بندی ۱۹۳کشـور عضو این سازمان در زمینه توسعه دولت الکترونیک، بخش های مختلفی از جمله سـرویس های آنلاین، وضعیت زیرساخت های ارتباطی و... را مورد بررسـی قرار داده و ۳ کشـور برتر را دانمارک، کره‌جنوبی و استونی اعلام کرده و یادآور شده است که کشورهای فنلاند، استرالیا، سوئد، بریتانیا، نیوزیلند، امریکا، هلند، سنگاپور، ایسلند، نروژ و ژاپن در رده های بعدی قرار دارند. سـازمان ملل از این تحقیق به عنوان ابزار توسعه یاد می کند چراکه در آن چالش ها، قدرت ها، سیاست ها و استراتژی کشورها برای توسعه دولت الکترونیک مورد بررسی قرار می گیرد. گزارش ۲۰۲۰ نشان می دهد در بیشتر مناطق جهان شاهد رشد شاخص توسعه دولت الکترونیک (EGDI) هستیم.



نگاهی به تغییر وضعیت کشورهای برتر

نگاهی به تغییر وضعیت ۱۱ کشور برتر از نقطه نظر شاخص توسعه دولت الکترونیک (EGDI) نشـان می دهد که دانمارک در سـال ۲۰۱۸ هم رتبه اول جهان را در اختیار داشت و این دومین بار است که دانمارک در رتبه نخست جای گرفته است.

این کشور با استراتژی دیجیتالی شدن، بر زیرساخت های ICT مرکزی تمرکز دارد که سازمان های دولتی را به شهرداری ها و دولت های محلی متصل می کند و شهروندان می توانند از همه خدمات دیجیتال بهره بگیرند. امسـال کره جنوبی یک رتبه صعود کرده و اسـتونی با ۱۳ رتبه افزایش، از رده ۱۶ سال ۲۰۱۸ به جایگاه سوم این رده بندی انتقال یافته است.

فنلاند هم از رتبه ۶ به ۴ صعود کرده است

گزارش ۲۰۲۰ سازمان ملل متحد نشان می دهد استرالیا که سال ۲۰۱۸ دومین کشور برتر جهان در شاخص توسعه دولت الکترونیک محسوب می شد به رتبه پنجم نزول کرده است. سوئد هم یک رتبه نزول داشـته و این رقم نزول برای بریتانیا که در آسـتانه جدایی از اتحادیه اروپا قرار گرفته به ۳ رتبه می رسد.

خبر

رئیس سازمان فضایی ایران:

ایران امتیاز یک موقعیت مدار فرکانسی را برای ۳ سال تمدید کرد

رئیـس سـازمان فضایـی ایـران گفـت: ایران توانست برای ۳ سال دیگر امتیاز مدار فرکانسی در موقعیت ۴۳.۵ درجه شرقی را تمدید کند.

مرتضی بـرای گفت: موقعیت‌های مـدار فرکانس «زمین آهنگ» به عنوان یکی از منابع محدود جهانی و میراث مشترک کشـورها محسوب می‌شود که برای اسـتقرار و بهره برداری ماهواره در آن موقعیت به کار می‌رود.

معـاون وزیر ارتباطـات افزود: اپراتورها یا کشـورها پیش از بهره‌برداری از هـر ماهواره‌ای، باید فرکانس‌ها و موقعیـت مداری مدنظر برای اسـتفاده ماهواره خود را مطابق مقررات اتحادیه بین‌المللی مخابرات(ITU) ثبت کنند که براسـاس شـرایط مقرراتی خاص برای مدت مشخص به آن کشور اختصاص پیدا می‌کند.

رئیس سـازمان فضایی تاکید کرد: یکی از نقاط ثبت شـده کشـور در ITU ، موقعیت مداری ۴۳.۵ درجه شـرقی اسـت که براسـاس مقررات رادیویی مذکور، فرصـت اسـتفاده از آن تا مهرماه ۱۳۹۹ اسـت. برای حفظ و تمدید مهلت زمانی امتیاز مدار فرکانسی فوق، سازمان فضایی ایران اقدام به تهیه و ارسال سند رسمی مقرراتـی و حقوقی به ITU کرد کـه این موضوع در جلسـه اخیر هیئت مدیره مقـررات رادیویی اتحادیه مذکور (RRB-۸۴) مورد بررسی اعضا قرار گرفت.

براری اضافه کرد: در سند مقرراتی فوق فعالیت‌های فضایی انجام شـده و شرایط کشور تشریح و با مقررات رادیویی بین‌المللی تطبیق داده شـد که بر اساس آن سـازمان فضایی ایران موفق به اخذ تائیدیه تمدید سه سـاله امتیاز مدار فرکانسـی در موقعیت مداری ۴۳.۵ درجه شـرقی تا مهرماه ۱۴۰۲ (اکتبر ۲۰۲۳ میلادی) برای جمهوری اسلامی ایران شد.

در کنگره آمریکا؛

جلسه دفاعیات مدیران اپل و گوگل برگزار شد

در جریان برگزاری جلسـه اسـتماع دفاعیات مدیران شرکت‌های اپل و گوگل در کنگره آمریکا، تعدادی از نمایندگان به علت انحصارطلبی تجاری این دو شرکت به آنها حمله کردند.

نماینـدگان معترض در این جلسـه به انحصارطلبی اپل و گوگل از طریق فروشـگاه‌های آنلاین آنها یعنی اپ اسـتور و گوگل پلی اسـتور اشـاره کرده و تصریح کردند هر دو فروشـگاه به گونه‌ای طراحی شده‌اند که محصولات رقیب خدمات اپـل و گوگل در آنها حذف شده یا به شدت محدود شوند.

اعضای کمیتـه قضائی مجلس نمایندگان آمریکا که به طور مسـتقیم با تیم کوک مدیرعامل اپل و ساندار پیچـای مدیرعامل آلفابت صحبـت می‌کردند به بیان نمونه‌هایی از بلوکه شـدن یا حذف برنامه‌ها و خدمات رقیب این دو شـرکت پرداختند و تخلفات اپ استور را در این زمینه جدی تر دانستند.

نماینـدگان معتـرض دریافت ۳۰ درصـد از درآمد توسعه دهندگان همکار اپ استور توسط اپل را تخلف دانسـته و اعلام کردنـد اپل از طریـق راه اندازی این فروشگاه انحصاری ۱۰ ساله را ایجاد کرده است.

از جمله شـرکت‌هایی که با اعتراضـات خود به اپل موجب طرح این سـوالات شدند، اسـپاتیفای و بیس کمـپ بوده‌انـد. در عین حال مدیران اپـل و گوگل با رد انحصارطلبـی تجاری الگوی مورد اسـتفاده خود و دریافت ۳۰ درصد از درآمد توسعه دهندگان همکار با خود را الگویی متداول در دنیا توصیف کردند.

تیم کوک در این جلسه تصریح کرد: ما با همه توسعه دهندگان یکسـان برخورد می‌کنیم و حق کمیسیون دریافتی ما از سـال ۲۰۰۸ تغییر نکرده اسـت. وی در ادامـه به رویه‌های اپ اسـتورهای دیگـر مانند ایکس باکس، پلی استیشن، ویندوز و اندروید هم اشاره کرد.

در پارلمان ترکیه تصویب شد؛

ترکیه شبکه های اجتماعی خارجی را قانونمند می کند

پارلمان ترکیه قانونی در خصوص شبکه های اجتماعی در این کشور تصویب کرد.

این قانون تعریفی رسـمی و قانونی از شـبکه های اجتماعی ارائه می کند و هدف آن تعیین نمایندگانی از سوی این شـرکت ها برای انجام تحقیقات رسمی و فرایندهای قانونـی مربوط به جرائم در این پلتفرم ها است.

قانـون مذکور در حقیقت ماهیـت های حقوقی یا حقیقـی را تعریف می کند کـه به کاربران اجازه می دهند محتوایی را در فضای آنلاین ایجاد و رصد کنند یا به اشـتراک بگذارند. محتوای مذکور هرگونه متن، تصویر، صوت یا موقعیت را شامل می شود.

همچنیـن شـبکه هـای اجتماعـی خارجـی که روزانـه بیش از یک میلیـون بازدیدکننده در ترکیه دارنـد، بایـد در ایـن کشـور حداقل یـک نماینده داشـته باشـند. اطلاعات تماس این فرد باید در وب سـایت پلتفرم مشـخص و دسترسـی به آن آسـان باشـد. همچنین نماینـده مذکور باید شـهروند این کشور باشد.

عـلاوه بر آن شـبکه اجتماعی بایـد اقدامات لازم جهـت ذخیره اطلاعات کاربران داخل ترکیه را اتخاذ کنند.

شـرکت هایـی که ایـن قوانین را نقـض کنند با جریمه روبرو می شـوند. پیش از این جریمه های در نظرگرفته شده برای شبکه های اجتماعی بین ۱۰ تا ۱۰۰ هزار لیـر ترکیه(معادل ۱۵۰۰ تا ۱۵هزار دلار) بود. اما اکنون مبلغ جریمه ها بین یک تا ۱۰ میلیون لیـر ترکیه (۱۴۶ هزار تا یک میلیون و ۴۶۱ هزار و ۶۵۰ دلار) تعیین شده است.

روزنامه صبح ایران
کلید
شنبه ۱۱ مرداد ۱۳۹۹ /شماره ۱۳۷۶ / سال هفتم

دریچه

مدیرکل میراث‌فرهنگی، گردشگری و صنایع‌دستی استان خبر داد

ادامه کاوش‌ها در تپه اشرف برای کشف پیشینه تاریخی اصفهان

مدیرکل میراث‌فرهنگی، گردشگری و صنایع‌دستی استان اصفهان از ادامه عملیات کاوش باستان‌شناسی در محوطه باستانی تپه اشرف، برای کشف علمی پیشینه تاریخی اصفهان خبر داد.

فریدون الهیاری با اعلام این مطلب گفت: «محوطه باستانی تپه اشرف اصفهان در کنار محوطه باستانی تپه "جی" یکی از کهن‌ترین مراکز شکل‌گیری اصفهان در عصر باستان است.»

او افزود: «اهمیت این محوطه به‌دلیل قرار گرفتن آن در داخل شهر اصفهان است، لذا معتقدیم ادامه کاوش‌ها در این محوطه تاریخی به کشف پیشینه تاریخی اصفهان به صورت علمی می انجامد.»

الهیاری با اشاره به اسناد و مدارک پراکنده مورخان در خصوص شکل‌گیری شهر اصفهان گفت: «پیشینه تاریخی اصفهان بسیار کهن است، لذا برخی از محققان شکل‌گیری هسته‌های شهری اصفهان در امتداد رودخانه زاینده‌رود را به پادشاهان اسطوره‌ای ایران زمین همچون "پیشدادیان" نسبت می‌دهند، با این وصف ادامه کاوش‌ها در این محوطه باستانی می تواند پیشینه تاریخی اصفهان را به صورت علمی و متقن به همه ارائه کند.»

مدیرکل میراث‌فرهنگی، گردشگری و صنایع‌دستی استان اصفهان با اشاره به آغاز کاوش‌های باستان‌شناسی در این محوطه تاریخی از سال ۱۳۸۹ تاکید کرد: «با توجه به اهمیت این محوطه تاریخی و آسیب‌های که بر اثر توسعه شهر اصفهان در دهه‌های گذشته بر آن وارد شده بود، از سال ۱۳۸۹ اداره کل میراث‌فرهنگی، گردشگری و صنایع‌دستی استان اصفهان با تملک این محوطه تاریخی به مساحت ۷ هکتار، کار کاوش‌ها را از همان زمان آغاز و تا کنون هفت فصل کاوش در این تپه تاریخی انجام شده.»

الهیاری تصریح کرد: «در همان زمان، باستان شناسان پیش بینی می‌کردند که در این محوطه بیش از ۵۰ فصل کاوش نیاز است، با این وصف معتقدیم ادامه این کاوش‌ها می‌تواند ابهامات بسیاری را در خصوص پیشینه تاریخی اصفهان پاسخ داده و برطرف کند.»

جلسه کمیسیون فنی نظارت بر دفاتر خدمات مسافرتی کردستان برگزار شد

جلسه کمیسیون فنی نظارت بر دفاتر خدمات مسافرتی استان کردستان، با حضور معاون گردشگری و سرمایه‌گذاری، نماینده حراست، مسئول امور حقوقی اداره کل، نمایندگان مجمع امور صنفی دفاتر خدمات مسافرتی روز چهارشنبه ۸ مرداد ماه سال ۹۹ در محل اداره کل میراث فرهنگی استان برگزار شد.

حمید اسکندری معاون گردشگری و سرمایه گذاری در این خصوص اظهار داشت: «هدف از برگزاری این جلسه رسیدگی به شکایت ها و نحوه عملکرد دفاتر خدمات مسافرتی و همچنین ایجاد همکاری و تعامل در راستای عملکرد هر چه بهتر و بیشتر دفاتر خدمات مسافرتی بود.»

او افزود: «از بهمن ۹۸ تا تیرماه ۹۹، تعداد چهار فقره شکایت از دفاتر خدمات مسافرتی و گردشگری استان به این معاونت گزارش شده بود که طی این جلسه مورد بررسی و پیگیری کارشناسان مربوطه قرار گرفت و برای تمامی شکایت‌ها رای صادر شد.»

اسکندری در ادامه با اشاره به اهمیت برگزاری جلسه کمیسیون فنی نظارت بر دفاتر خدمات مسافرتی استان کردستان اظهار داشت: «برگزاری این جلسه‌ها، بر نحوه عملکرد دفاتر خدمات مسافرتی و گردشگری استان تاثیر بسزایی دارد چرا که در این جلسه مقرر گردید فعالیت دفاتر خدمات مسافرتی هدفمندتر شود.»

طرح پایش فضاهای دستکند در روستای جهانی میمند آغاز شد

سرپرست پایگاه میراث‌جهانی منظر فرهنگی میمند از آغاز طرح پایش و آسیب شناسی ادواری فضاهای دستکند (کیچه) این روستای جهانی در شهرستان شهربابک خبر داد.

رضا ریاحیان گفت: «طرح پایش و آسیب شناسی ادواری فضاهای دستکند (کیچه) روستای جهانی میمند به منظور ساماندهی، حفظ اصالت و یکپارچگی و همچنین مرمت این فضاها آغاز شده است.»

او اظهار کرد: «در روستای جهانی میمند قریب به ۴۱۰ کیچه به صورت دو طبقه وجود دارد که از ابتدای تشکیل پایگاه جهانی میمند ساماندهی این فضاهای معماری به صورت ادواری انجام گرفته است و این طرح همچنان ادامه دارد.»

ریاحیان با اشاره به اینکه رسیدن به شناخت کامل و جامع از وضعیت ظاهری، ایستایی معماری، اصالت، مالکیت و تعیین نوع کاربری فضاهای معماری روستای میمند یک امر ضروری است، تصریح کرد: «این طرح که توسط کارشناسان پایگاه جهانی در حال انجام است شامل عکس برداری وضعیت موجود، تعیین موقعیت برروی نقشه، تکمیل پلان و مقطع و بررسی نوع کاربری می شود.»

سرپرست پایگاه میراث جهانی منظر فرهنگی میمند خاطرنشان کرد: «در حال حاضر ۹ واحد اقامتگاه بوم گردی در روستای جهانی میمند راه اندازی شده است که به گردشگران این روستا خدمات گردشگری ارائه می کنند.»



توقف عملیات ساخت‌وساز غیرمجاز در حریم قلعه فیروزآباد ابرکوه

رئیس اداره میراث فرهنگی، گردشگری و صنایع دستی شهرستان ابرکوه از اقدام نیروهای یگان حفاظت این شهرستان برای توقف عملیات ساخت‌وساز غیرمجاز، در حریم قلعه ثبتی فیروزآباد خبر داد.

حمید مشتاقیان در توضیح این مطلب گفت: «پیرو گزارش های واصله، نیروهای یگان حفاظت اداره میراث فرهنگی، صنایع دستی و گردشگری شهرستان ابرکوه با حضور به موقع، عملیات ساخت‌وساز در حریم بنای تاریخی و ثبتی قلعه روستای فیروزآباد را متوقف کردند.» او افزود: «در ادامه، پیگیری‌های حقوقی و قضائی جهت رسیدگی به این تخلف آغاز شد.» مشتاقیان با اشاره به اینکه این بنا در شمال غرب ابرکوه واقع شده، افزود: «به منظور انجام اقدامات حفاظتی، مرمت اضطراری این قلعه قاجاری به صورت مشارکتی توسط نیروهای امانی اداره میراث فرهنگی، صنایع‌دستی و گردشگری و با کمک دهیاری روستای فیروزآباد در حال انجام است.»

انسان‌شناسی خوراک منطقه الموت مورد مطالعه قرار گرفت

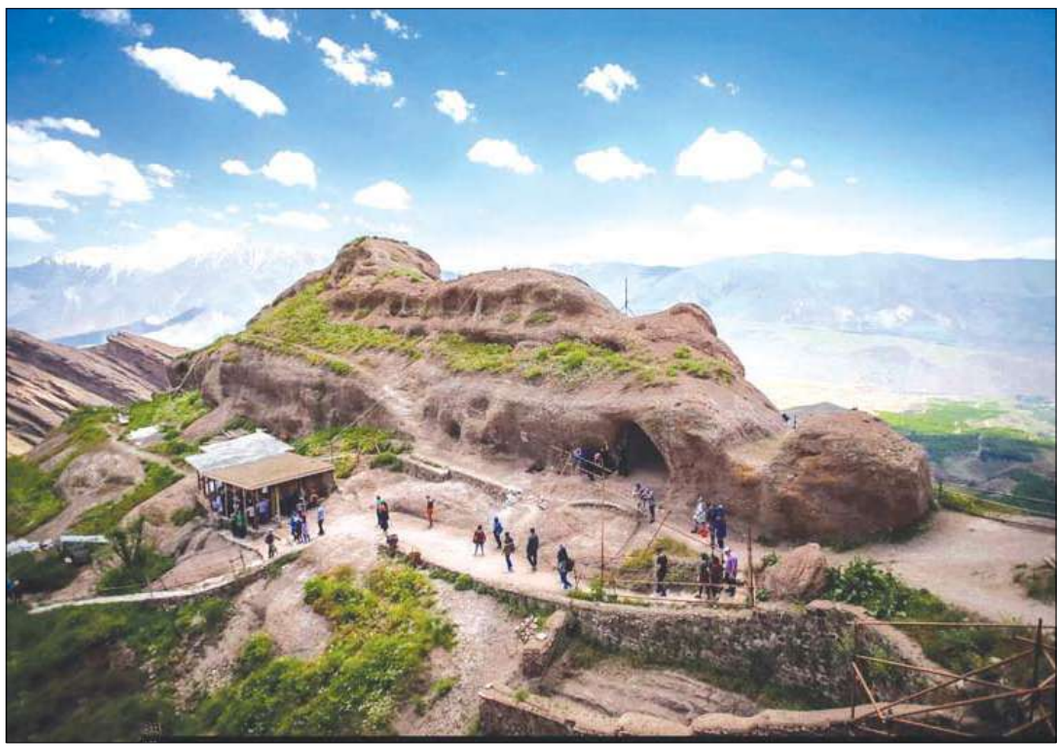

«مطالعه انسان‌شناسی خوراک منطقه الموت» از طرح‌های پژوهشی پژوهشکده مردم‌شناسی توسط گیتی دشتکی پژوهشگر حوزه مردم‌شناسی در حال انجام است .

علیرضا حسن زاده رئیس پژوهشکده مردم شناسی گفت: «یکی از حوزه های مهم پژوهش‌های پژوهشکده مردم شناسی، فرهنگ غذا در ایران است.» او با بیان اینکه در این راستا همایش «خوراک و فرهنگ» در سال ۱۳۸۴ توسط این پژوهشکده برگزار و چند کتاب همچون «غذا در آیینه فرهنگ» و «خوراک و فرهنگ» تا کنون در این زمینه منتشر شده است، افزود: «یکی از خروجی های مطالعات مردم شناسی غذا در ایران اطلس مردم نگاری سرزمین است.»

حسن زاده با بیان این‌که مسئله تغذیه و الگوهای متنوع آن در سطح جهان اهمیت فراوانی دارد، اظهار کرد: «یکی از چشم اندازهای غنی تنوع فرهنگی در ایران فرهنگ غذا و خوراک است که با توجه به تنوع موجود در فرهنگ اقوام ایرانی و زیست بوم آنان روش ها و تکنیک های مختلف و فرهنگ کهن و غنی مربوط به آن‌ها را نشان می‌دهد.»

او گفت: «پژوهشکده مردم شناسی با توجه به اهمیت موضوع میراث غذایی یا همان food heritage بخشی مهم از مطالعات خود را به این حوزه معطوف کرده و مطالعه یاد شده نیز در همین چارچوب قرار دارد.»

به گفته رئیس پژوهشکده مردم شناسی، این مطالعات به حوزه هایی چون گردشگری غذا، تهیه تالیف و تدوین اطلس و دانشنامه غذاهای ایران و رابطه مهم هویت تنوع فرهنگی و همبستگی ملی یاری می‌رساند.

در ادامه گیتی دشتکی مجری این طرح گفت: «خوراک یا طعام یکی از مهمترین عوامل انسجام دهندگی و هویت بخشی به جوامع انسانیست از این رو توجه به خوراک مردم در مردم شناسی یک منطقه از اهمیت به سزایی برخوردار است.»

او با بیان اینکه در منطقه الموت غذا و طعام ویژه منطقه وجود دارد و آشنایی با آن به مردم شناسی اهالی الموت کمک شایانی می کند، تصریح کرد: «در راستای انجام این مهم پژوهش میدانی علاوه بر مطالعات کتابخانه‌ای انجام شده است.»

این پژوهشگر با اشاره به کوهستانی بودن منطقه الموت و سختی دسترسی به اهالی در فصل زمستان افزود: «برای انجام این پژوهش با این خطر روبرو بودیم که به لطف خدا بر آن فائق شده‌ایم.»

او تصریح کرد: «از اطلاعات حاصل از پژوهش میدانی انسان شناسی خوراک منطقه الموت بزرگ در بارگذاری اطلس مردم شناسی بهره برده شده است.»

دوره آموزشی مبانی آسیب‌شناسی اشیا و آثار منقول در تبریز برگزار شد



دوره آموزشی مبانی آسیب‌شناسی اشیا و آثار منقول در تبریز ویژه متخصصان و فعالان حوزه میراث فرهنگی آذربایجان شرقی برگزار شد.

دوره آموزشی مبانی آسیب‌شناسی اشیا و آثار منقول با حضور دبیر کمیسیون فرهنگی شورای شهر تبریز، متخصصان و فعالان حوزه میراث فرهنگی با تدریس دکتر مهدی رازانی عضو هیئت‌علمی دانشگاه هنر اسلامی تبریز، برگزار شد.

سعید نیکوخصلت، دبیر کمیسیون فرهنگی شورای اسلامی شهر تبریز در این جلسه با تأکید به لزوم حفاظت و صیانت از مواریث تاریخی، گفت: «مواریث تاریخی از جمله مهم‌ترین گنجینه‌های عصر معاصر است که می‌بایست در راستای صیانت از آن گام‌های مؤثری با مشارکت همه‌جانبه دستگاه‌ها، نهادها و آحاد مردم برداشته شود.»

او در ادامه با تأکید به اینکه مواریث تاریخی عاملی مؤثر در توسعه گردشگری است، گفت: «خوشبختانه تبریز با توجه به پیشینه تاریخی خود، مواریث تاریخی متعدد و ارزشمندی را داراست از اینرو با صیانت از این ظرفیت‌های غنی می‌توانیم صنعت گردشگری خود را تقویت کنیم.» نیکوخصلت بابیان اینکه پیوند علم و اقدامات تخصصی حفاظتی، مسیر دستیابی به اهداف صیانت از مواریث تاریخی را تسهیل می‌کند، گفت: «خوشبختانه در خصوص اقدامات حفاظتی و صیانتی از مواریث تاریخی تبریز شاهد هم‌افزایی و مشارکت مستمر دانشگاه هنر و اداره‌کل میراث فرهنگی استان هستیم که قطعاً تأثیر بسزایی در راستای اهداف صیانت از مواریث و توسعه گردشگری خواهد داشت.» علیرضا قوچی، معاون میراث‌فرهنگی اداره‌کل میراث‌فرهنگی، گردشگری و صنایع‌دستی آذربایجان شرقی نیز در این جلسه با تأکید به لزوم دانش‌افزایی و توانمندسازی فعالان حوزه میراث فرهنگی، گفت: «با توجه به وظیفه ذاتی معاونت میراث فرهنگی در صیانت و حفاظت از ابنیه تاریخی، اشیا و آثار منقول، بروزرسانی علمی و تخصصی فعالان این حوزه امری ضروری است.» او ادامه داد: «باستان‌سنجی امری مؤثر در حین مراحل باستان‌شناسی و پس از آن است که در حفظ و صیانت از اشیا منقول نقش بسزایی دارد، در این راستا این اداره کل همواره در تلاش است تا با برگزاری دوره‌های آموزشی از این دست، اقدامات خود را بیش‌ازپیش بر پایه علم روز استوار سازد.» قوچی عامل مؤثر در امانت‌داری از مواریث تاریخی را فرهنگ‌سازی عنوان کرد و گفت: «فرهنگ‌سازی در حوزه حفاظت و صیانت از مواریث تاریخی عاملی مهم در راستای انتقال امانت‌های پیشینیان به نسل آینده خواهد بود، لذا این اداره کل در کنار وظیفه ذاتی خود در تلاش است تا با مشارکت همه‌جانبه سایر دستگاه‌ها در حوزه فرهنگی سازی نیز گام‌های مؤثری بردارد.»

محوطه طبیعی «زیر زردآب» جاذبه‌ای ارزشمند در فریدون‌شهر اصفهان



محور تاریخی و گردشگری غرب استان اصفهان در دامنه‌های سلسله جبال سترگ زاگرس واقع شده و دارای آثاری بدیع و چشم نواز طبیعی است که نشان‌دهنده ظرفیت‌های بالای این منطقه در راستای توسعه بر مبنای گردشگری طبیعی است.

محوطه بکر و طبیعی «زیر زردآب» در شهرستان فریدون‌شهر و در غرب استان‌اصفهان واقع شده است. این محوطه زیبا و منحصر به‌فرد در فاصله ۳۵ کیلومتری شمال غرب شهر فریدون‌شهر و در فاصله دو کیلومتری از محور شمال روستای گوهر دره در دامنه‌های زاگرس واقع شده است.

این مجموعه طبیعی شامل شش آبشار است که میانگین ارتفاع آن‌ها از سطح زمین شش متر است و از کوهپایه‌های سلسله جبال زاگرس در این منطقه سرچشمه می‌گیرند.

مساحت این محوطه زیبا و طبیعی ۱۰ هکتار است که جدای از آبشارهای شش‌گانه، دارای صخره‌های آهکی بسیار زیبا، بیش از ۱۰ چشمه و ۵ غار طبیعی است.

در کنار این غارهای طبیعی، کارشناسان به تعدادی سنگ‌نگاره و سفال برخورد کردند. در بررسی‌های اولیه، قدمت این سفال‌ها و سنگ‌نگاره‌ها از هزاره چهارم بیش از میلاد مسیح (شش هزار سال قبل) تا دوران سلطنت شهریاران ساسانی (بیش از ذو هزار سال قبل) تخمین زده شد.

این منطقه دارای آب و هوای کوهستانی و دارای پوشش گیاهی و درختی ارزشمندی است که از آن جمله می‌توان به گونه‌های درختان جنگلی، پسته کوهی، ذال ذالک، زبان گنجشک، بادام کوهی، بلوط، زرشک، سنجد و حتی انواع گل‌ها همچون گل ختمی و لاله سرنگون اشاره کرد.

در این منطقه با توجه به کوهستانی و بکر بودن، گونه‌های متنوع جانوری همچون خرس، بز کوهی، گراز، گرگ، روباه، خرگوش، موش صحرایی، سیاه گوش، کبک، عقاب طلایی، غاز، اردک و کبوتر زیست می‌کنند.

میانگین ارتفاع محوطه از سطح دریا با توجه به کوهستانی بودن منطقه در حدود ۲۹۰۰ متر است، لذا در این منطقه سالانه بیش از ۶۰۰ میلیمتر بارندگی به ثبت رسیده است.

با توجه به جذابیت‌های طبیعی و تاریخی محوطه «زیر زردآب» از سال ۱۳۹۸ عملیات مستندسازی بخش‌های تاریخی و طبیعی این منطقه به منظور ثبت در فهرست میراث ملی و همچنین فراهم آوردن شرایط استفاده منطقه توسط گردشگران انجام شد.

اداره میراث‌فرهنگی، گردشگری و صنایع‌دستی شهرستان فریدون‌شهر در نظر دارد تا پس از ثبت ملی این اثر، با ایجاد زیرساخت‌های متناسب با منطقه، شرایطی را در راستای استفاده گردشگران دوستدار طبیعت از این محوطه تاریخی و طبیعی فراهم آورد.

ابلاغ مراتب ثبت ملی ۱۶ اثر فرهنگی‌تاریخی به استاندار همدان

ثبت ملی ۱۵ تپه و محوطه تاریخی تویسرکان

وزیر میراث‌فرهنگی، گردشگری و صنایع‌دستی در نامه‌های جداگانه به استاندار همدان مراتب ثبت ۱۳ تپه، ۲ محوطه باستان‌شناختی و یک حمام تاریخی را ابلاغ کرد.

در یکی از نامه‌های دکتر علی‌اصغر مونسان خطاب به سید سعید شاهرخی آمده است:

«در اجرای بند (ج) ماده واحده قانون تشکیل سازمان میراث‌فرهنگی کشور مصوب ۱۳۶۴ مجلس شورای اسلامی و بند ششم ماده سوم قانون اساسنامه سازمان میراث‌فرهنگی کشور مصوب ۱۳۶۷ مجلس شورای اسلامی مبنی بر ثبت آثار ارزشمند منقول و غیرمنقول فرهنگی‌تاریخی کشور در فهرست آثار ملی و فهرست‌های ذی‌ربط، مراتب ثبت اثر فرهنگی‌تاریخی «تپه نجف‌آباد» واقع در استان همدان، شهرستان تویسرکان که پس از طی تشریفات قانونی لازم به شماره ۳۲۶۵۹ مورخ ۲۴/۶/۹۸ در فهرست آثار ملی ایران به ثبت رسیده است، ابلاغ می‌شود.

اثر مذکور تحت حفاظت و نظارت این وزارت است و هر گونه دخل و تصرف یا اقدام عملیاتی که منجر به تخریب یا تغییر هویت آن شود برابر مواد ۵۵۸ لغایت ۵۶۹ از کتاب پنجم قانون مجازات‌های اسلامی، تعزیرات و مجازات‌های بازدارنده، جرم محسوب می‌شود و مرتکب، مشمول مجازات‌های قانونی خواهد شد و مرمت و بازسازی اثر صرفاً با تأیید و نظارت این وزارت ممکن خواهد بود.

خواهشمند است دستور فرمایید مراتب برای اطلاع و اجرا به مقامات و مسئولان ذی‌ربط در استان ابلاغ شود و از نتیجه این وزارتخانه را مطلع کنند.»

همچنین در دیگر نامه‌های دکتر مونسان به استاندار همدان، مراتب ثبت ۱۵ اثر فرهنگی‌تاریخی دیگر به شرح زیر به او ابلاغ شده است:

۱- «محوطه باستان‌شناختی شوق آباد» واقع در شهرستان تویسرکان به شماره ۳۲۶۶۰ مورخ ۲۴/۶/۹۸

۲- «تپه گبری آریکان» واقع در شهرستان تویسرکان به شماره ۳۲۶۶۱ مورخ ۲۴/۶/۹۸

۳- «تپه حاجی‌آباد تویسرکان» واقع در شهرستان تویسرکان به شماره ۳۲۶۶۲ مورخ ۲۴/۶/۹۸

۴- «تپه آرزووج تویسرکان» واقع در شهرستان تویسرکان به شماره ۳۲۶۶۳ مورخ ۲۴/۶/۹۸

۵- «تپه باستان‌شناختی خروس کلنجان» واقع در شهرستان تویسرکان به شماره ۳۲۶۶۵ مورخ ۲۴/۶/۹۸

۶- «تپه باستان‌شناختی غرب میان‌جاده» واقع در شهرستان تویسرکان به شماره ۳۲۶۶۶ مورخ ۲۴/۶/۹۸

۷- «تپه باستان‌شناختی فرسفج ۲» واقع در شهرستان تویسرکان به شماره ۳۲۶۶۷ مورخ ۲۴/۶/۹۸

۸- «تپه قلعه شیخ» واقع در شهرستان تویسرکان به شماره ۳۲۶۶۸ مورخ ۲۴/۶/۹۸

۹- «تپه قلعه قاضی» واقع در شهرستان تویسرکان به شماره ۳۲۶۶۹ مورخ ۲۴/۶/۹۸

۱۰- «محوطه باستان‌شناختی گروات روستی فریازان» واقع در شهرستان تویسرکان به شماره ۳۲۶۷۰ مورخ ۲۴/۶/۹۸

۱۱- «تپه باستانی جیجان کوه» واقع در شهرستان تویسرکان به شماره ۳۲۶۷۱ مورخ ۲۴/۶/۹۸

۱۲- «تپه محمودآباد تویسرکان» واقع در شهرستان تویسرکان به شماره ۳۲۶۷۲ مورخ ۲۴/۶/۹۸

۱۳- «تپه اعشان» واقع در شهرستان تویسرکان به شماره ۳۲۷۰۳ مورخ ۲۴/۶/۹۸

۱۴- «تپه علی ناصر» واقع در شهرستان تویسرکان به شماره ۳۲۷۰۷ مورخ ۲۴/۶/۹۸

۱۵- «حمام سیدان» واقع در شهرستان همدان، بخش مرکزی، شهر همدان، خیابان شهدا به شماره ۳۲۷۲۰ مورخ ۱۰/۲/۹۸

یادداشت

کبوترخانه‌های میاندوآب، بناهایی شاخص اما عجیب

بهروز خان‌محمدی- کارشناس باستان‌شناسی اداره‌کل میراث‌فرهنگی، گردشگری و صنایع‌دستی آذربایجان غربی

کبوترخانه‌ها که از آنها با نام «کبوترخان» و «برج کبوتر» نیز یاد می‌شود مکان‌هایی برای استقرار کبوتران است که به منظور تحصیل کود آنها برای استفاده در کشاورزی احداث شده‌اند.

آگاهی درباره تاریخچه این نوع بناها اندک است، این بناها در سطح استان آذربایجان‌غربی کمتر مورد توجه پژوهشگران واقع شده و تا حد زیادی به دست فراموشی سپرده شده‌اند، با توجه به شرایط مطلوب زیست محیطی در جنوب استان و زمینه مساعد جهت کشاورزی و نیاز به این بناها، به نظر می‌رسد تعداد زیادی کبوترخانه در این نواحی وجود داشته اما دلایل متعددی منجر به تخریب و نابودی اکثر آنها شده است.

تاکنون در سطح استان پنج کبوترخانه شناسایی شده و اقدامات لازم در زمینه ثبت در فهرست آثار ملی کشور انجام شده است، از این میان یک مورد به نام کبوترخانه سردار(حسینعلی‌خان افشار) در تکاب و چهار بنا در میاندوآب و در روستاهای تقی‌آباد، قره‌سقال و اوچ‌تپه‌قلعه واقع شده که مصالح آنها خشت، آجر و کاه‌گل بوده و به‌صورت چهارگوش و دوقلو ساخته شده است و قدمت آنها به دوره قاجاریه تا پهلوی می‌رسد.

اصولاً کبوترخانه‌ها به لحاظ معماری بناهایی شاخص اما عجیب هستند چرا که آنها با هدف لانه‌گزینی کبوترها به شیوه‌ای که جایگاه و گنجایش هزاران کبوتر را داشته باشد، طراحی شده‌اند. علاوه بر این جمع‌آوری کود ناشی از فضولات آنها امری است که بر معماری و شیوه ساخت آنها تاثیر گذار بوده است، منظور از ساختن، اغلب این کبوترخانه‌ها نیز استفاده از فضله کبوتر برای کود دادن به صیفی‌جات و تاکستان‌ها بوده است. به نظر می‌رسد در میاندوآب و شهرهای اطراف به لحاظ شرایط مساعد زیست‌محیطی، وجود دشت‌های هموار و قابل کشت و به تبع آن کشاورزی نسبتا گسترده، نیاز به کود همواره احساس می‌شده و تعداد کبوترخانه‌ها نیز بیشتر از این نوع بوده است که در اثر مرور زمان تخریب شده و از بین رفته‌اند. به لحاظ گونه‌شناسی کبوترخانه‌های شناسایی شده میاندوآب و کبوترخانه حسینعلی‌خان افشار تکاب، جزء کبوترخانه‌های چهار کنج بوده و هر چهار کبوترخانه مطالعه شده دارای پلان مستطیلی هستند، تنها یک مورد از آنها به صورت دوقلو و مشابه و یک مورد هم به صورت دو طبقه ساخته شده است و بیشتر آنها دارای مصالح خشتی و کاه‌گلی هستند. امروزه از این کبوترخانه‌ها به ندرت دیده می‌شود زیرا که اغلب آنها از بین رفته‌اند که از جمله علل مختلفی که در ویرانی این بناها می‌توان برشمرد عبارت از انتقال مالکیت پی در پی، گسترش شهرها و روستاها و سر و صدای زیاد که باعث مهاجرت کبوترها شده، بالا رفتن ارزش زمین و در نتیجه تخریب و تبدیل این بناها به مسکونی، تیراندازی و دام‌گذاری، تغییر الگوی کشت و غیره هستند. افزون بر این، به حرکت درآمدن چرخ‌های عظیم ماشین و صنعت سبب شد تا بسیاری از پدیده‌های سنتی به حاشیه رانده شود و با پیشرفت دانش کشاورزی به تدریج منابع جدیدی از کودهای شیمیایی شناسایی شده و در این میان کبوترخانه‌ها و کود حاصل از آنها رقبای نوظهور یافته و استفاده از آنها به تدریج رو به افول نهاد. با این وجود این بناها به مثابه یکی از آثار تاریخی مرتبط با میراث کشاورزی دارای اهمیت فراوانی هستند، در مقیاس ملی، این کبوترهانه‌ها، گوشه‌هایی از فرهنگ غنی و برگ‌هایی ارزشمند از هوشمندی و درک بالای کشاورزان و معماران ایرانی در استفاده بهینه از منابع موجود گیاهی، حیوانی و ایجاد و ارائه مکانی در بهره‌برداری این چنین زیرکانه و احترام‌آمیز از طبیعت بوده و از این رو شایسته توجه، حفاظت و مرمت هستند. علاوه بر این اکوتوریسم (طبیعت‌گردی) که بخش مهم و شایان توجهی از صنعت بزرگ و رو به گسترش گردشگری به شمار می‌آید و منافع مادی آن نیز قابل توجه است به نمونه‌های بکر و اصیل وابسته است که کبوترخانه‌ها نیز از آن جمله‌اند. احیا و مرمت کبوترخانه‌ها در درجه اول و برنامه‌ریزی به منظور راه‌اندازی تورهای تفریحی و دیدار از این بناها از جمله مواردی است که می‌تواند زمینه را برای پیشرفت صنعت گردشگری در منطقه فراهم آورد و علاوه بر توجه به نبوغ گذشتگان این مرز و بوم به طور مستقیم و غیرمستقیم زمینه برای ایجاد اشتغال بخشی از جمعیت جوان و جویای کار فراهم شود.

روزنامه صبح ایران
کلید
شنبه ۱۱ مرداد ۱۳۹۹ /شماره ۱۳۷۶ / سال هفتم

خبر

شناسایی ۴ غار تاریخی در تربت‌حیدریه

رئیس اداره میراث‌فرهنگی، گردشگری و صنایع‌دستی تربت‌حیدریه از شناسایی و کشف چهار غار تاریخی توسط نیروهای یگان حفاظت و اعضای انجمن میراث‌فرهنگی روستایی این شهرستان خبر داد.

علی محمدی با بیان این مطلب افزود: «غار یکی از کهن‌ترین پدیده‌های طبیعی است که انسان از میلیون‌ها سال قبل و حتی از ابتدای آفرینش، در برابر سرما و گرما و خطرات ناشی از حیوانات او را محافظت کرده و پناه داده است.» او تصریح کرد: «با توجه به بررسی‌ها و مطالعات باستان شناسی صورت گرفته، منطقه تربت حیدریه به‌دلیل برخورداری از شرایط مناسب زیستگاهی، غارهای تاریخی فراوانی داشته است که آثار سکونت از حدود ۴۰هزار سال در غارهای منطقه شناسایی شده اند.» محمدی افزود: «غارهای مکشوفه که در اطراف و حاشیه رودخانه های پرآب منطقه بوده، مربوط به دوران تاریخی و قرون میانی اسلام است.» شهرستان تربت حیدریه در فاصله حدود ۱۴۰ کیلومتری از مشهد مرکز استان خراسان رضوی قرار دارد و دارای ۳۲۰ جاذبه گردشگری است و ۵۲ اثر تاریخی در فهرست آثار ملی به ثبت رسیده است.

دومین دوره توانمندسازی تاسیسات گردشگری زنجان برگزار شد

مدیرکل میراث‌فرهنگی، گردشگری و صنایع‌دستی استان زنجان گفت: «دوره آموزشی رایگان توانمندسازی بهره‌برداران تاسیسات گردشگری با حضور ۱۰۰ نفر به صورت مجازی برگزار شد.»

امیر ارجمند گفت: «دوره آموزش تخصصی کاربرد شیوه‌های دیجیتالی در بازاریابی ویژه فعالان این بخش در راستای توانمند سازی نیروهای مرتبط با حضور کارکنان کلیه تأسیسات گردشگری اهم از هتل، مهمانپذیر، مجتمع خدماتی و رفاهی، مدیران اقامتگاههای بوم گردی ، مدیران فنی دفاتر خدمات مسافرتی و راهنمایان گردشگری برگزار شد.» ارجمند تاکیدکرد: «این دوره آموزشی با هدف توانمندسازی نیروی انسانی فعال در حوزه گردشگری استان توسط اداره کل میراث فرهنگی، گردشگری و صنایع‌دستی استان زنجان به صورت مجازی برگزار شد.» او اضافه کرد: «آموزش در همه دوره‌ها از اهمیت ویژه‌ای برخوردار است و در دهه‌های اخیر نقش آموزش و بازنگری و نیز توسعه دانسته‌ها از جمله ضرورت‌هایی است که همه دستگاه ها و بخش های دولتی بدان می‌پردازند و مورد اهمیت قرار می‌دهند.»

اجرای طرح مطالعاتی نقش برجسته عیلامی کورانگون در استان فارس

مسئول اداره میراث فرهنگی، گردشگری وصنایع دستی شهرستان رستم از اجرای طرح مطالعات حفاظت و مرمت نقش برجسته کورانگون خبر داد.

مقامت محمودی اظهار کرد: «با اعتبارتخصیصی از طرف اداره کل میراث فرهنگی، گردشگری وصنایع دستی استان فارس، طرح مطالعاتی حفاظت و مرمت شامل مطالعه ونقشه برداری به روش اسکن لیزر و طراحی حفاظت و مرمت اضطراری نقش برجسته کورانگون در دستور کار معاونت میراث فرهنگی استان قرار گرفت.» او ادامه داد: «پیشنهاد تخصیص اعتبارات ملی در جهت حفاظت و مرمت این نقش برجسته ارائه شده است که به محض دریافت اعتبار، عملیات اجرایی و سامان‌دهی محوطه و حفاظت و مرمت اضطراری این اثر در دستور کار قرار خواهد گرفت.» محمودی افزود: «سنگ‌نگاره کورانگون یا کورَنگان نقش‌برجسته‌ای مربوط به دوره عیلامی است و در شهرستان رستم، ۱۰ کیلومتری شمال شهر مصیری قرار دارد، این اثر در تاریخ ۳۰ خرداد ۱۳۱۵ با شماره ی ثبت ۲۵۴ به‌عنوان یکی از آثار ملی ایران به ثبت رسیده‌است.» شهرستان رستم در فاصله ۱۵۴ کیلومتری از شیراز و در شمال غربی استان فارس قرار دارد.

معاون هماهنگی امور عمرانی استانداری آذربایجان‌شرقی تأکید کرد

مطالعات بافت تاریخی عاملی مؤثر در تثبیت سبک و جریان زندگی در تبریز

معاون هماهنگی امور عمرانی استانداری آذربایجان‌شرقی مطالعات بافت تاریخی را عاملی مؤثر در تثبیت سبک و جریان زندگی در بافت تاریخی تبریز عنوان کرد.

جواد رحمتی در جلسه بررسی ضوابط حریم منظر و بافت تاریخی تبریز، مطالعه پلاک به پلاک بافت تاریخی تبریز را امری کارآمد در بررسی تخصصی و حفاظت از بافت تاریخی عنوان کرد و گفت: «در اجرای مطالعات پلاک به پلاک بافت تاریخی تبریز لازم است تا دیدگاه اجتماعی و زیستی نیز در آن لحاظ شود تا به دنبال این مطالعه سبک و جریان زندگی در این منطقه به ثبت برسد.»

سرمایه‌گذاری ۵۳۹میلیارد ریالی در صنعت گردشگری استان فارس



مدیرکل میراث‌فرهنگی، گردشگری وصنایع دستی استان فارس از سرمایه‌گذاری ۵۳۹میلیارد ریالی در صنعت گردشگری استان فارس در سال ۹۹ خبر داد.

مصیب امیری اظهار کرد: «استان فارس با دارا بودن ظرفیت‌های بی‌شمار گردشگری مذهبی، فرهنگی، تاریخی، طبیعی و درمانی از جذابیت خاصی برای سرمایه‌گذاران برخوردار است.» امیری با بیان اینکه میزان سرمایه‌گذاری و جذب سرمایه‌گذار در بخش گردشگری استان فارس رو به رشد است، گفت: «در سه ماه نخست سال جاری ۲۰ موافقت اصولی برای پروژه‌های گردشگری صادرشده است و پیش‌بینی می‌شود صدور بیش از ۸۰ مجوز سرمایه‌گذاری طی سال ۹۹ صادر شود.» مدیرکل میراث‌فرهنگی، گردشگری وصنایع دستی استان فارس عنوان کرد: «تعداد ۲۰ مجوز ایجاد در سال جهش تولید پیش‌بینی می شوکه ۳۰۰ فرصت شغلی نیز به وجود می‌آورد.» او ادامه داد: «این پروژه‌ها شامل سفره‌خانه سنتی، هتل‌آپارتمان، مجتمع خدمات رفاهی تفریحی، مجتمع اقامتی پذیرایی و تفریحی است.»

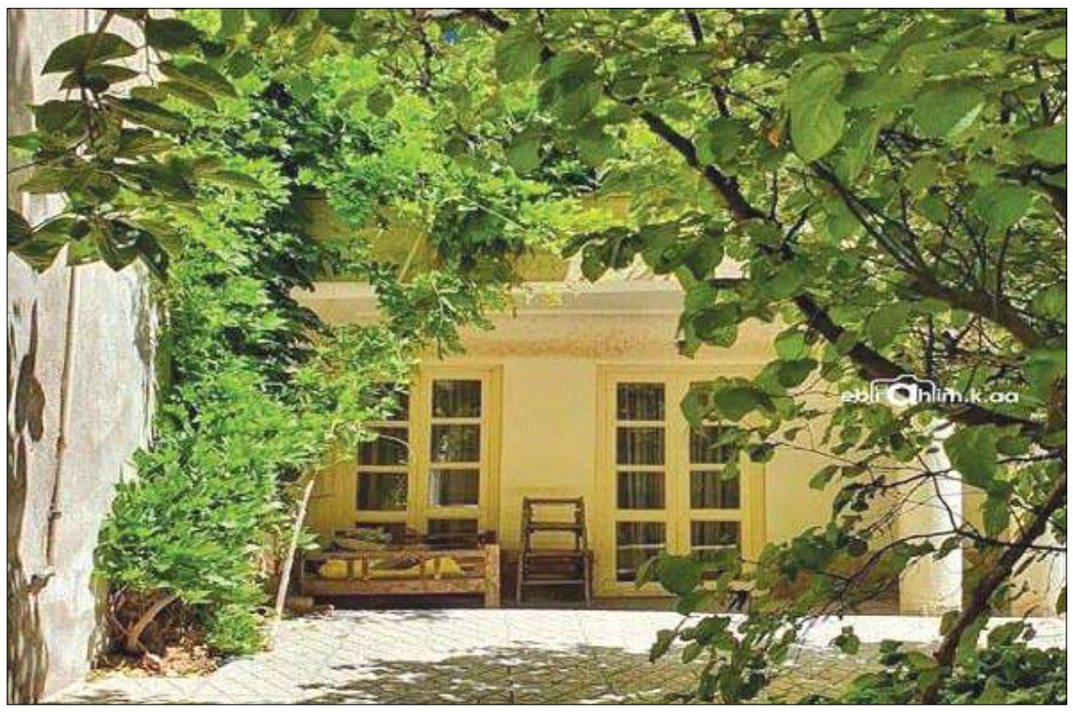

وقتی بناهای قدیمی دغدغه یک عکاس می شود؛

لذت زندگی در خانه های قدیمی ایرانی

حس نوستالژی زندگی در خانه های باصفای قدیمی برای همه ایرانی ها مشترک است؛ خانه هایی که رفته رفته آپارتمان و برجها جای آنها را می گیرند و اگر دیر به دادشان برسیم، دیگر معماری ایرانی نمی بینیم!

سال ۵۹ در یکی از خانه‌های باصفای محله منیریه به دنیا آمد؛ از آن خانه‌هایی که آب انبار داشت با طاق ضربی. از همان خانه‌هایی که طبقه اول به دوم را پله‌های سنگی و طبقه دوم به سوم را پله‌های آهنی به هم وصل می‌کرد. خانه کوچکی بود ولی خودِ نوستالژی بود، خودِ حال‌خوب‌کن! خانه‌ای که الان قدمتی حدود ۸۰ یا ۹۰ سال دارد.

شاید جرقه علاقه به عکاسی در خانه‌های قدیمی از همان روزی در ذهنش زده شد که در یکی از روزهای سال ۷۰ آقایی ۴۰، ۵۰ ساله زنگ خانه را زد و خواست خاطرات کودکی‌اش را در چاردیواری خانه تداعی کند. آن روز ابراهیم آذرپور ۱۱ سال داشت و شاید حس و حال آن آقا در دیدن گوشه به گوشه اتاق‌ها و موزاییک‌های رنگ و رو رفته حیاط در خاطرش ثبت شده که حالا بعد از گذشت سال‌ها، دو سال است به طور مداوم و مستمر عکاسی از خانه‌های قدیمی محله‌های تهران و شهرستان‌ها را دنبال می‌کند؛ حدود ۱۰۰۰ عکس از خانه‌ها و بناهای قدیمی که در دلش سال‌ها خاطره و آدم نقش بسته! آن هم با دوربین موبایل و بدون دوربین عکاسی! البته تشویق‌ها و حمایت‌های مردم در شبکه‌های اجتماعی هم بی تأثیر نبوده!

اخلاقمان از وقتی خراب شد که معماری‌مان خراب شد

ابراهیم با تمام علاقه‌ای که به بناهای قدیمی دارد اما خودش در آپارتمان زندگی می‌کند و وقتی خانه‌اش را مثل خیلی از آپارتمان‌های شهر با خانه‌های قدیمی مقایسه می‌کند، از تفاوت سبک معماری افسوس می‌خورد؛ جمله‌ای را که یکی از دنبال‌کننده های اینستاگرامش در زیر یکی از عکس‌ها نوشته بود را به یاد می‌آورد و ادامه می‌دهد: «"ما اخلاقمان از وقتی خراب شد که معماری‌مان خراب شد." هر کجای خانه‌های قدیمی را که نگاه می‌کنم نورگیر دارد، حتی در زیر پله‌های ۳ متری و ۵ متری که بار و بنشن و برنج نگهداری می‌کردند هم روزنه‌ای بود برای اینکه نور بتابد؛ نور خیلی مهم است ولی متأسفانه به خاطر سودی که در ساخت و ساز است، جای اکثر خانه‌های قدیمی را آپارتمان‌هایی تاریک گرفته؛ خب معلوم است که این در روحیه انسان تأثیر می‌گذارد.»

این آپارتمانی شدن خانه‌های قدیمی، علاوه بر اینکه ضرر زدن به روح و روان خودمان است، شکل و شمایل شهر را هم به ریخته است. از اواخر سال ۷۰ که ساخت و سازها زیاد شده و آپارتمان‌ها قد کشیده‌اند، عمارت‌ها و خانه‌های قدیمی کمتر به چشم می‌آیند. خودتان حساب کنید وقتی کنار یک بنای قدیمی ۳ تا برج غول پیکر ساخته می‌شود، جایی برای دیده شدن آن عمارت یا خانه وجود دارد؟!

آرزوی قدم زدن در حیاط خانه قدیمی

آذر پور از معماری بناهای قدیمی عکاسی می‌کند. بناهایی که یا خودش در رفت و آمد خیابان‌های شهر به آنها رسیده است و یا از طرف دنبال‌کننده‌هایش در فضای مجازی به او پیشنهاد می‌شود که در سفرهایش به آن استان و شهرستان، به بازدید از آن بنا هم برود. او از زوایای مختلف خانه عکاسی می‌کند و اگر صاحب خانه‌ها اجازه دهند به داخل خانه‌ها هم می‌رود و از جزئیات هم عکس‌هایی ثبت می‌کند

ابراهیم دلنشینی عکس‌های داخل ساختمان را از عکاسی صرف ظاهر بنا بیشتر می‌داند اما این امکان برای او در همه خانه‌ها و ساختمان‌ها وجود ندارد. یکی از این دلایلش، شاید ترس مالک‌ها از این باشد که اگر عکس‌ها منتشر شود از طرف میراث فرهنگی و شهرداری، خانه‌شان توقیف شود و دلیل دیگر، وجود این ویروس لعنتی است که استرس به جان پیرمرد و پیرزن‌هایی که در این خانه‌ها ساکن هستند، انداخته؛ آذرپور امیدوار است روزی که کرونا کوله بار بست و از کره خاکی بیرون رفت، بتواند دوباره اجازه ورود به این خانه‌ها را از صاحبانشان بگیرد و عکس‌های جزئی‌تری ثبت کند. او در میان حرف‌هایش با دردمندی از قدمت بناهایی می‌گوید که در همین تهران هستند و به ۱۵۰ سال تا ۲۰۰ سال می‌رسند و حالا بعضی از این بناها در حال مرمت و تبدیل شدن به موزه هستند، مثل خانه اردیبهشت در محله پامنار که استادان مرمت و شهرسازی همچون بهروز مربا‌غی بر آن نظارت دارند.

و از مرمت اشتباه برخی بناها مثل خانه مینایی گلایه می‌کند و می‌گوید: «در بازسازی برخی بناها اشتباه صورت می‌گیرد و شرایط آب و هوا و آلودگی‌ها در نظر گرفته نمی‌شود.

بازگشایی تئاترهای باستانی یونان به روی علاقه‌مندان

تئاترهای باستانی یونان با وجود تداوم شیوع کرونا با ظرفیت محدود روی علاقه‌مندان به هنر نمایش بازگشایی شدند.

امسال عمده کنسرت‌ها و رویدادهای تابستانی زنده در یونان به دلیل شیوع کرونا لغو شدند. اما وزیر فرهنگ این کشور مجوز داد تئاترهای باستانی اپیداروس در جنوب یونان و اودئون هرودوس آتیکوس (Odeon of Herodes Atticus) در آتن تحت دستورالعمل‌های پیشگیرانه سفت و سخت میزبان اجراهای فستیوال تابستانی باشند. به گفته ماریا پاناگیوتوپولو (Maria Panagiotopoulou) سخنگوی موسسه فرهنگی سازمان‌دهنده این رویدادها، امسال تنها ۴۵ درصد صندلی‌ها پر می‌شود، دکه‌های فروش تنقلات تعطیل است، خبری از میان پرده نیست و بلیت‌ها نیز تنها الکترونیکی فروخته می‌شود. پاناگیوتوپولو می‌گوید: معمولا در فصل تابستان هشتاد اجرا روی صحنه می‌رود، اما امسال فقط ۱۷ اجرا خواهیم داشت. دائم برنامه‌ها را تغییر می‌دادیم. اول قرار بود ماه سپتامبر (شهریور-مهر ۹۹) فعالیت خود را از سر بگیریم اما بعد به فکر این افتادیم که نکند مجبور به لغو تمام رویدادها شویم. در نهایت به چیزی بین این دو گزینه رسیدیم. در صورت لغو اجراهای تابستانی در این تئاترهای باستانی، این اولین بار در ۶۵ سال گذشته بود که چنین اتفاقی می‌افتاد. با توجه به شیوع کرونا اجرای نمایش‌های خارجی در فستیوال امسال ممنوع بود و به بازیگران ابلاغ شده بود از تکرار اجرا به درخواست تماشاگران خودداری کنند. تئاتر ملی یونان روز گذشته در یک برنامه که زنده از اینترنت پخش می‌شد، نمایش پارسیان (Persians) اثر آیسخولوس نمایشنامه‌نویس سرشناس یونانی را روی صحنه برد.

تئاتر باستانی اپیداروس، شاهکار معماری آکوستیک

آمفی‌تئاتر اپیداروس که به معماری آکوستیک خود شهرت دارد، در ۲۴ کیلومتری شرق ناپلیو و در جنوب‌شرق مرکز درمانی باستانی آسکلِپیوس قرار دارد.



خیابان گردی در وضعیت قرمز

قاب امروز

پنجره

استقبال گردشگران از تورهای طبیعت گردی و آفرود در روزهای کرونایی



در روزهای کرونایی سفر به روال گذشته با کمی تعدیل در جریان است البته شکل دیگری به خود گرفته و استقبال از تورهای طبیعت‌گردی و آفرود بیشتر شده است.

علی رفیعی (معاون گردشگری اداره کل میراث‌فرهنگی، گردشگری و صنایع دستی استان تهران) با اشاره به اینکه شیوع ویروس کرونا آسیب بسیار شدیدی به بخش گردشگری وارد کرد، گفت: متاسفانه در تمام بخش‌های فعال در حوزه گردشگری شاهد تاثیرات و آسیب‌های کرونا بودیم که بسیار عمیق و شگرف هستند. با توجه به آنکه اکنون در فصل تابستان و فصل پرمسافر قرار داریم اما بسته بودن مرزها و عدم حضور گردشگران خارجی از یکسو و عدم برگزاری سفرهای تفریحی و تابستانی در حوزه گردشگری داخلی از دیگر سو سبب شده تا تاسیسات گردشگری آسیب‌های فراوانی را ببینند. او ادامه داد: بسیاری از دفاتر خدمات مسافری از آن جهت که با چندین ماه تعطیلی پیاپی روبه‌رو بودند و تورهایشان لغو شده بود، یا درخواست تعطیلی داده‌اند یا با حداقل تعداد کارکنان و پرسنل فعال هستند. هتل‌ها و مراکز اقامتی نیز از ضریب اشغال بسیار پایینی برخوردار هستند که آنهم به ضرورت مورد استفاده قرار می‌گیرد. واحدهای پذیرایی در استان تهران نیز باتوجه به رعایت تمام پروتکل‌های بهداشتی با افت بسیار شدید در جذب مشتری روبرو هستند. سایر بخش‌های گردشگری نیز به همین شکل با مشکلات و چالش‌های مختلف دست و پنجه نرم می‌کنند. امیدوار هستیم هرچه زودتر مشکلات ناشی از شیوع ویروس کرونا رفع شود تا بتوانیم مجدداً شاهد فعالیت بخش‌های مختلف گردشگری باشیم. به گفته معاون گردشگری استان تهران، واحدهای اقامتی استان درحال حاضر فقط در حوزه اقامت فعال هستند و ضریب اشغال بسیار کمی دارند و سایر بخش‌ها مانند سالن همایش، رستوران‌ها و... تعطیل هستند. البته درخصوص عدم فعالیت دفاتر خدمات مسافرتی با کاهش تعداد پلمپ‌ها روبه روبودیم و بیشتر تعطیلی‌ها بنابر درخواست خود فعالان بود که طبق ضوابط و آیین‌نامه‌ها با آن موافقت شد. رفیعی در ادامه با اشاره به تاثیر کرونا و افزایش نظارت از تاسیسات گردشگری، گفت: سعی کردیم تا شکل نظارت‌ها را تغییر دهیم و به سمت و سوی شکل‌گیری سفرهای هوشمند با رعایت پروتکل‌های بهداشتی پیش ببریم. درعین حال دفاتر خدمات مسافرتی نیز بیشتر گرایش‌شان به سمت برگزاری تورهای داخلی با حداقل نفرات معطوف شده است. در این خصوص نیز امکان برگزاری تور وجود دارد. او یادآور شد: هرچند میزان برگزاری تورهای گردشگری کم شده است چراکه بسیاری از هموطنان علاقه کمتری برای حضور در تور دارند و ترجیح‌شان آن است که در قالب سفرهای انفرادی اقدام به سفر کنند. هرچند توصیه ما بیشتر درخصوص برگزاری سفر در قالب تور است و این روزها نیز تورهای طبیعت‌گردی و آفرود مورد استقبال قرار گرفته است. در این میان شاهد شکل‌گیری نوع دیگری از سفر در قالب تور هستیم چنانکه متقاضیان تمایل دارند تا دفاتر خدمات مسافرتی تورهایی در قالب سفر انفرادی برای آنها تعریف و تدارک ببینند. به این معنا که تورهای آفرود توسط دفاتر خدمات مسافرتی برگزار می‌شود و برای افراد در قالب سفر انفرادی انجام می‌شود. معاون گردشگری تهران درخصوص آخرین اخبار واصله از گم شدن یکی از گردشگران در جنگل‌های شمال کشور، گفت: اقدامات قانونی خودمان را در راستای اتفاقی که افتاده بود انجام دادیم و از ادامه فعالیت دفتر خدمات مسافرتی که مجری این تور بود جلوگیری کردیم. باتوجه به ابعاد حادثه، موضوعات قضایی مطرح است که در مراجع قانونی خود مورد بررسی قرار می‌گیرد و این اتفاق در جریان است.

خبر

حمایت ویژه از سرمایه‌گذاران در صنعت گردشگری شهرستان کوثر

سرپرست اداره میراث‌فرهنگی، گردشگری و صنایع‌دستی شهرستان کوثر حمایت ویژه از سرمایه‌گذاران در صنعت گردشگری این شهرستان خبر داد و گفت: «توسعه سرمایه‌گذاری در این حوزه افزایش فرصت‌های شغلی و رونق گردشگری در شهرستان را به دنبال دارد.»

جهانگیر شهبازی اظهار کرد: «در راستای توسعه گردشگری شهرستان کوثر از سرمایه گذاری در این بخش از شهرستان حمایت ویژه می‌شود.»

او با اعلام اینکه اداره‌کل میراث‌فرهنگی و مجموعه شهرستان کوثر حامی و پشتیبان سرمایه‌گذاران هستند، افزود: «از همه سرمایه‌گذاران برای حضور و سرمایه‌گذاری در شهرستان دعوت می‌کنیم و حمایت‌های لازم را از آنها انجام می‌دهیم.» سرپرست اداره میراث‌فرهنگی، گردشگری و صنایع‌دستی شهرستان کوثر گفت: «دربند و منطقه شکار ممنوع مشکول فیروزآباد، باغات میوه، آبگرم دریچه سد کوثر از جمله مکان‌های مناسب برای سرمایه گذاری هستند که حمایت‌های ویژه‌ای از سرمایه‌گذاران در آنها انجام می‌شود.» شهبازی حمایت از سرمایه‌گذاران را زمینه‌ساز رونق و توسعه در شهرستان به ویژه در حوزه گردشگری دانست و عنوان کرد: «با توسعه سرمایه‌گذاری در این حوزه می‌توانیم شاهد افزایش فرصت‌های شغلی و رونق گردشگری در شهرستان باشیم.»

۲۰ طرح گردشگری یزد آماده بهره‌برداری است

معاون سرمایه‌گذاری و تامین منابع اداره‌کل میراث‌فرهنگی، گردشگری و صنایع‌دستی استان یزد، از تکمیل ۲۰ طرح گردشگری در استان خبر داد.

محمد میرشمسی با اعلام این مطلب افزود: «از ابتدای سال جاری تاکنون ۲۰ طرح اعم از هتل، اقامتگاه سنتی، بومگردی، مجتمع گردشگری، مرکز تفریحی، سرگرمی و گردشگری باحجم سرمایه‌گذاری ۳۵۰میلیارد ریال آماده بهره برداری شده است.»

او با اشاره به اینکه با بهره برداری از این طرح ها زمینه اشتغال ۱۱۸ نفر فراهم می شود، افزود: «رشد و توسعه زیرساخت‌ها و حمایت از سرمایه گذاری و فعالان بخش گردشگری عامل رونق، تحرک و اشتغالزایی در این بخش می‌شود.» میرشمسی اظهار داشت: «از ابتدای سال جاری و با توجه به شرایط خاص اقتصادی ناشی از تداوم بیماری کرونا، رکود فراگیر گردشگری و خسارات جبران ناپذیر مالی، سرمایه گذاران تاسیسات گردشگری دارای موافقت اصولی با پیگیری های این اداره کل، نسبت به اجرای طرح های در دست ساخت و ادامه روند پروژه ها در سطح استان با تمام توان تکمیل کردند.» معاون سرمایه‌گذاری و تامین منابع اداره‌کل میراث‌فرهنگی، گردشگری و صنایع دستی استان یزد افزود: «پیش بینی شده تا پایان سال جهش تولید ۵۹ طرح دیگر تکمیل و بهره برداری شوند.

برگزیدگان مسابقه اردبیل‌گردی مجازی تجلیل شدند

برگزیدگان مسابقه تولید محتوا با عنوان اردبیل‌گردی مجازی در ایام کرونا پس از داوری مشخص شدند و مورد تجلیل قرار گرفتند.

نادر فلاحی مدیرکل میراث‌فرهنگی، گردشگری و صنایع‌دستی استان اردبیل در این برنامه با قدردانی از انجمن راهنمایان گردشگری استان در برگزاری این مسابقه اظهار کرد: «این برنامه‌ها در کنار معرفی ظرفیت‌های گردشگری استان می‌تواند زمینه برای ترغیب مردم در راستای مشارکت در شناساندن این ظرفیت‌ها را فراهم آورد.» او بیان کرد: «برای پیشبرد اهداف در حوزه معرفی قابلیت‌ها و جاذبه‌های گردشگری استان نیازمند استفاده از ظرفیت سازمان‌های مردم نهاد هستیم و در کنار این موضوع انتظار می‌رود که این سازمان‌ها در زمینه ثبت جهانی سایت‌های گردشگری دارای قابلیت در استان کمک و مشارکت داشته باشند.» مدیرکل میراث‌فرهنگی، گردشگری و صنایع‌دستی استان اردبیل با اشاره به ظرفیت‌های استان اردبیل در بخش گردشگری گفت: «اردبیل از استان‌ها با ظرفیت بالا به شمار می‌رود که معرفی آن در فضای مجازی نقش بسزایی در جذب گردشگران به ویژه در ایام پساکرونا ایفا خواهد کرد.» بنا بر این گزارش مسابقه مجازی تولید محتوا با عنوان اردبیل‌گردی مجازی بود که توسط انجمن راهنمایان گردشگری استان برگزار شد.

نماینده دامغان در مجلس:

صندوق توسعه برنامه‌های کارشناسی‌شده‌ای برای ارتقای وضعیت احیای بناهای تاریخی دارد

نماینده مردم دامغان در مجلس شورای اسلامی، گفت: «صندوق توسعه صنایع‌دستی و فرش دستباف و احیا و بهره‌برداری از اماکن تاریخی و فرهنگی برنامه‌های کارشناسی شده‌ای برای ارتقای وضعیت کسب و کار در حوزه صنایع‌دستی با اتکا به احیای ابنیه تاریخی دارد.» علی‌اکبر علیزاده برمی با بیان این مطلب، تصریح کرد: «توسعه زیرساخت‌های گردشگری به‌وسیله باززنده‌سازی ابنیه تاریخی با سرمایه‌گذاری بخش خصوصی یکی از راهبردهای مهمی است که هم اکنون در صندوق توسعه صنایع‌دستی و فرش دستباف و احیا و بهره‌برداری از اماکن تاریخی و فرهنگی دنبال می‌شود.»

کلید

روزنامه صبح ایران

نقد انگارت، اطلاع رسانی صادقانه و شفاف، تبادل افکار و آرا

سه‌شنبه ۱۴ مرداد ۱۳۹۹ / شماره ۱۳۷۹ / سال هفتم / ۸ صفحه +۴ صفحه اینترنتی / قیمت ۴۰۰۰ تومان



سعید نمکی:

دستاوردهای فاز اول شیوع کرونا

۵



بیژن نامدار زنگنه:

دولت، مردم و محیط زیست برندگان جایگزینی گاز و سوخت مایع

۲



دریادار سیاری:

ارتش و سپاه مُشت گره کرده‌ای علیه‌دشمنان هستند

۲

بانک مرکزی تورم ایجاد نکرده است

معمای ناحل تورم

گزارش مرکز آمار نشان می‌دهد تورم فصل بهار در سال جاری بالاتر از بهار سال‌های ۹۷ و ۹۸ رشدی حدود ۶.۸ درصدی داشته است. افزایش نرخ تورم آن هم در شرایطی که ذخایر بانک مرکزی محدود است و دولت نیز با کسری بودجه مواجه شده است موجب شد تا نگاه منتقدین به سوی بانک مرکزی و سازمان برنامه و بودجه جلب شود. انتقادات گسترده از سازمان برنامه و بودجه موجب شد تا این سازمان در جوابیه‌ای دلیل تورم را «جهش ناگهانی نرخ ارز نیمایی به عنوان لنگر اسمی تورم» عنوان کند و بنویسد که جبران کسری بودجه تاکنون بر تورم تاثیر نداشته و تلاش سیاستگذار مالی بر کاهش تبعات کسری بودجه بر تورم است. پس از گذشت ۴۸ ساعت از جوابیه سازمان برنامه، عبدالناصر همتی، رییس کل بانک مرکزی در پست اینستاگرامی خود، ضمن رد این موضوع که «همه» تقصیرات افزایش تورم بر گردن بانک مرکزی است...

ادامه در صفحه ۴



وقتی وزیر بهداشت از وضع تخت‌های بیمارستانی خبر ندارد

بستری کرونایی‌ها در پارکینگ بیمارستان و وزارت بهداشت در خواب

۲

بیتکوین روی مرز ۱۲ هزار دلار تاب نیاورد

ارزش بیتکوین نتوانست در محدوده ۱۲ هزار دلار باقی بماند. همان طور که پیشتر نیز انتظار می رفت، موفقیت بیت کوین در شکستن کانال ۱۰ هزار دلاری باعث صعود بیشتر این ارز دیجیتالی شد تا جایی که بهای هر بیت کوین به بالای ۱۲ هزار دلار نیز صعود کرد اما تشدید عرضه پس از این اتفاق باعث شد تا بیت کوین به کانال ۱۰ هزاردلاری وارد شود. این ریزش پایان کار نبود و در نهایت در یک رفت و برگشت، بیت کوین در معاملات با ۳.۹۲ درصد کاهش به ۱۱ هزار و ۲۲۲ دلار رسید...

۲

ماسک دولتی کجا عرضه می شود

معمای گرانفروشی ماسک

این روزها که وزارت بهداشت اصرار بر استفاده از ماسک دارد، قیمت این کالای چند گرمی، صدای مردم را در آورده است. اما، مسئولان مدعی هستند با متخلفان برخورد می شود. استفاده از ماسک از ۱۵ تیر ۹۹ به دستور ستاد ملی مقابله با کرونا، اجباری شده است...

۵

«المپیک» به داد دو بازنشسته رسید

داورزنی و سعیدی ماندگار شدند

بر اساس مکاتبه صورت گرفته با سازمان اداری استخدامی در مورد بازنشستگی دبیرکل کمیته المپیک و رئیس فدراسیون والیبال و موافقت و مجوز صادر شده، این دو نفر کماکان به فعالیت خود ادامه خواهند داد. چالش بازنشسته‌ها و تصدی پست‌های مدیریتی توسط آنها که در یکی دو سال گذشته ساختار ورزش را هدف قرار داده بود...

۷

«شنای پروانه» رفت «خروج» آمد

سینماها در حالی فروش پنج میلیاردی را از سرگذراندن که فیلم"شنای پروانه" به کار خود خاتمه داد و "خروج" ابراهیم حاتمی‌کیا به روی پرده سینماها رفت. در هفته‌ای که گذشت سینماهای کشور ایام ساکت و آرامی را پشت سر گذاشتند...

۸

(نوبت اول)

آگهی مناقصه عمومی

موضوع مناقصه :ساخت دهیاری روستای فرارت

هزینه تهیه و خرید اسناد: کلیه شرکت های صلاحیت دار و واجد شرایط میتوانند مبلغ ۲/۵۰۰/۰۰۰ ریال نزد بانک ملی به شماره ۰۱۱۱۴۹۶۰۹۳۰۰۰ به حساب دهیاری فرارت واریز نمایند و سپس جهت دریافت اسناد مناقصه به دهیاری فرارت مراجعه نمایند.

محل فروش و تحویل اوراق: متقاضیان فرصت دارند حداکثر یک هفته پس از انتشار این آگهی نسبت به اخذ فرم استعلام به دهیاری فرارت واقع در شهریار – روستای فرارت – بوستان ۸ – دهیاری فرارت مراجعه نمایند.

آخرین مهلت دریافت پیشنهادات ۱۲ روز پس از انتشار نوبت اول این آگهی.

سپرده شرکت در مناقصه: به مبلغ ۲/۷۰۰/۰۰۰/۰۰۰ ریال(۱۰ درصد مبلغ قرارداد) که به صورت ضمانت نامه بانکی و یا چک تضمینی در وجه دهیاری فرارت میباشد.

دهیاری در رد یا قبول یک یا تمام پیشنهادات مختار است.

ارایه مجوز های لازم و صلاحیت های کاری در هنگام دریافت اسناد الزامی است.

هزینه آگهی به عهده برنده مناقصه می باشد.

مناقصه به صورت دو مرحله ای می باشد و غیرقابل تمدید است.کمسیون معاملات در تاریخ ۹۹/۰۵/۲۹ در ساعت ۱۶ در محل دهیاری فرارت برگزار خواهد شد و حضور نماینده شرکتهای شرکت‌کننده با معرفی نامه معتبر منعی ندارد .

سایر شرایط و موارد ذکر نشده در این آگهی تابع شرایط عمومی برگزاری مناقصه است.

دهیاری روستای فرارت

(نوبت اول)

آگهی فراخوان پیمانکار

موضوع : مناقصه شماره ۹۹/۱۷

شرکت گاز استان لرستان (مناقصه گزار) در نظر دارد تامین:

گازرسانی به روستاهای مال آشور، تا سهل، فیض اله آباد، کندرچه، اسلام آباد، گیلان، گله بردر، هندیله، ده میرزا قلی، شمس آباد، گشان از توابع شهرستان الیگودرز را از طریق مناقصه عمومی (یک مرحله ای) به پیمانکار واجد صلاحیت واگذار نماید . لذا از کلیه پیمانکاران واجد صلاحیتی که تمایل به شرکت در این مناقصه را دارند ، دعوت می گردد از تاریخ ۱۳۹۹/۰۵/۱۳ لغایت ۱۳۹۹/۰۵/۲۳ جهت شرکت در مناقصه فوق از طریق سامانه ستاد اقدام نمایند.

لازم به ذکر است کلیه مدارک خواسته شده که در سامانه تدارکات الکترونیکی دولت (ستاد) www.setadiran.ir ، پایگاه ملی اطلاع رسانی مناقصات کشور به آدرس http://iets.mporg.ir درج گردیده را تکمیل و حداکثر تا تاریخ ۱۳۹۹/۰۶/۰۲ ز طریق سامانه ستاد ارسال نمایند. (ضمنا لازم است نسخه فیزیکی اسناد ارزیابی و پاکت الف(ضمانتنامه) نیز به آدرس شرکت گاز استان لرستان ارسال گردد).

زمان بازگشایی پیشنهادات ساعت ۹:۰۰ صبح مورخ ۱۳۹۹/۰۶/۰۵ می باشد.

عنوان و مشخصات کلی پروژه : گازرسانی به روستاهای مال آشور،تا سهل،فیض اله آباد،کندرچه،اسلام آباد،گیلان،گله بردر،هندیله،ده میرزاقلی،شمس آباد ،گشان از توابع شهرستان الیگودرز

۱ – مدت پیمان: ۳۰۰روز

۲ – پروژه فاقد پیش پرداخت می باشد

۳– مبلغ تضمین۶۲۰،۰۰۰،۰۰۰ ریال می باشد.

۴– مبلغ برآورد حدود ۱۲،۳۷۸،۶۳۰،۶۱۰ می باشد.

۵– نوع تضمین شرکت در فرآیند ارجاع کار بصورت یکی از تضمین های زیر:

الف– ضمانت نامه بانکی ب– واریزی وجه نقد به حساب ۴۰۰۱۱۳۱۴۰۶۳۷۹۳۰۹ بنام تمرکز وجوه سپرده شرکت گاز استان لرستان

۶– محل تحویل و گشایش پیشنهادات : خرم آباد– میدان ۲۲ بهمن– بلوار مدیریت– شرکت گاز استان لرستان– امور قراردادها ،

تلفکس : ۰۶۶–۳۳۲۰۰۶۸۳

۷– پایه و رشته مورد نیاز : حداقل پایه ۵تاسیسات و تجهیزات یا نفت و گاز

۸– محل تامین اعتبار : منابع داخلی

۹– مدت اعتبار پیشنهادها : سه ماه می باشد و این مدت حداکثر برای یک بار قابل تمدید می باشد.

۱۰ – شرایط شرکت کننده در فراخوان ،داشتن شخصیت حقوقی، تجربه کافی مرتبط، توانائی تهیه و تسلیم ضمانت نامه،توانائی رعایت استانداردهای شرکت ملی گاز،داشتن امکانات و نیروی متخصص به اندازه کافی،رتبه بندی مرتبط با رعایت ظرفیت مجاز کاری،داشتن کد شناسه ملی اشخاص حقوقی و صورتهای مالی حسابرسی شده ،بازگشایی پاکات منوط به کسب حداقل امتیاز از کمیته فنی / بازرگانی طبق اسناد ارزیابی می باشد.

۱۱ – داشتن کد شناسه ملی اشخاص حقوقی و ایران کد

شماره مجوز : ۱۳۹۹.۳۲۱۸

روابط عمومی شرکت گاز استان لرستان

آگهی تجدید مزایده عمومی واگذاری یک ساله حق بهره برداری از سازه های تبلیغاتی سازمان سیما، منظر و فضای سبز شهری شهرداری اراک

سازمان سیما، منظر و فضای سبز شهرداری اراک در نظر دارد حق بهره برداری یک ساله از سازه‌های تبلیغاتی مجموعه(پک)تبلیغاتی شماره یک شهری خود را به شرح ذیل از طریق مزایده عمومی به شرکت ها ویا کانون های تبلیغاتی دارای صلاحیت و به بالاترین مبلغ پیشنهادی واگذار نماید

۱ – عنوان مزایده و مبلغ تضمین واگذاری یک ساله حق بهره برداری از سازه های تبلیغاتی مجموعه (پک) شماره یک به قیمت پایه کارشناسی ۳،۱۳۶،۸۰۰،۰۰۰ ریال و تضمین شرکت در مزایده به مبلغ ۱۵۷،۰۰۰،۰۰۰ ریال(شماره مزایده ۱/۲–۰۴–۹۹–س.م.ز)

۲ – محل بهره برداری شهر اراک

۳– محل توزیع اسناد مزایده امور قراردادهای سازمان سیما، منظر و فضای سبز شهری

۴– زمان توزیع اسناد مزاید و دریافت پیشنهادات پس از تاریخ انتشار آگهی در روزنامه های کثیرالانتشار به مدت ۱۱ روز

۵– نوع تضمین شرکت در مزایده ضمانت نامه بانکی معتبر (نمونه فرایند ارجاع کار و با اعتبار حداقل ۳ ماه) به نام سازمان سیما، منظر و فضای سبز یا فیش واریزی به حساب شماره ۱۰۰۸۳۳۵۵۸۴۳۹ بانک شهر–شعبه شهید بهشتی اراک

۶– زمان و محل تحویل پیشنهادات ساعت ۱۳ روز شنبه ۹۹/۵/۲۵ – دبیرخانه سازمان سیما،منظر و فضای سبز شهری

۷– زمان و محل بازگشایی پاکات روز یکشنبه مورخ ۹۹/۵/۲۶ساعت ۱۰ صبح– سالن جلسات سازمان سیما ،منظر و فضای سبز شهری

۸– تاریخ اعلام و ابلاغ به برنده حداکثر یک هفته پس از بازگشایی پاکات

۹– حداقل صلاحیت شرکت در مزایده کلیه شرکت ها و کانون های تبلیغاتی دارای صلاحیت از مراجع ذیصلاح

۱۰ – شرکت در مزایده و ارائه پیشنهاد به منزله قبول شروط و تکالیف شهرداری و سازمان(موضوع ماده ۱۰ آیین نامه مالی) می‌باشد. سازمان سیما، منظر و فضای سبز در رد یک یا تمام پیشنهادات مختار است – به پیشنهادات مبهم، مشروط، مخدوش ، فاقد شرایط قانونی فاقد سپرده و خارج از مهلت تحویل اسناد ترتیب اثر داده نخواهد شد.

توضیحات: کلیه متقاضیان می‌توانند پس از تاریخ انتشار آگهی به مدت ۱۱ روز جهت دریافت اسناد و تحویل پیشنهادات خود به امور قراردادهای سازمان واقع در کوی صنعتی–منطقه یک – روبروی سازمان همیاری شهرداری ها مراجعه و یا جهت کسب اطلاعات بیشتر با شماره تلفن ۲۳–۳۳۱۳۲۰۲۰–۰۸۶ تماس حاصل نمایند.

سازمان سیما، منظر و فضای سبز شهرداری اراک

کد اقتصادی:۴۱۱۳۷۳۶۷۱۷۴۷ شناسه ملی:۱۴۰۰۰۲۹۲۵۶۲ کد پستی:۳۸۱۹۹۴۶۹۹۶

سازمان سیما، منظر و فضای سبز شهرداری اراک

پذیرش سرپرستی فعال در شهرستان‌ها

سازمان آگهی: ۶۶۵۶۷۷۶۷ – ۰۲۱

روزنامه صبح ایران
کلید
سه‌شنبه ۱۴ مرداد ۱۳۹۹ /شماره ۱۳۷۹ / سال هفتم

دولت، مردم و محیط زیست برندگان جایگزینی گاز و سوخت مایع



وزیر نفت گفت: در سال ۹۲، ۱۴ هزار روستا گازرسانی شده بود اما اکنون از عدد ۳۳ هزار روستا عبور کرده‌ایم و ۸۸ درصد جمعیت روستایی تحت پوشش گاز قرار گرفته‌اند که این میزان پوشش گازرسانی در هیچ جای دنیا دیده نمی‌شود.

به گزارش ایلنا، بیژن نامدار زنگنه در مراسم افتتاح گازرسانی به ۷۷ روستا در خراسان رضوی اظهار داشت: در سال ۹۲ در بودجه ۹۳ یک بند ق پیشنهاد شد که به تصویب مجلس رسید. البته در سال ۷۷ هم یک ایده‌ای از سوی بنده مطرح شد و دو طرح بیع متقابل گازی به ارزش ۵ میلیارد برای گازرسانی به روستاها، صنایع و نیروگاه‌ها مطرح و اجرایی شد. وی گفت: در سال ۹۲، ۱۴ هزار روستا گازرسانی شده بود اما اکنون از عدد ۳۳ هزار روستا عبور کرده‌ایم و ۸۸ درصد جمعیت روستایی و در کل ۹۵ درصد جمعیت کشور تحت پوشش گازرسانی هستند که این میزان پوشش گازرسانی در هیچ جای دنیا دیده نمی‌شود.

وقتی وزیر بهداشت از وضع تخت‌های بیمارستانی خبر ندارد

بستری کرونایی‌ها در پارکینگ بیمارستان و وزارت بهداشت در خواب



وزیر بهداشت از معطل نماندن بیماران کرونا برای بستری سخن گفت اما به نظر می‌رسد بیماران زیادی در انتظار خالی شدن تخت هستند.

کرونا چند وقتی است خیز مجددی در کشور برداشته است، این ویروس موذی و مرگبار حالا چموش‌تر و قدرت سرایت آن چند برابر بیشتر شده است و شاهد روند صعودی ابتلا و بستری بیماران در بیشتر استان‌های کشور هستیم.

آمار روزانه کرونا نشانی از فروکش کردن ندارد و مدتی است شمار قربانیان کرونا وارد کانال مرگ روزی بیش از ۲۰۰ نفر شده است، شمار مبتلایان به کرونا همچنان در حال افزایش بوده و آژیر قرمز پُر شدن تخت‌های بیمارستانی در بسیاری از استان‌ها به صدا در آمده است. بر اساس آخرین آمار وزارت بهداشت ۲۶ استان کشور در وضعیت هشدار و قرمز کرونایی قرار دارند و مجموع بیماران کووید ۱۹ در کشور به ۳۰۹ هزار و ۴۳۷ نفر و مجموع جانباختگان این بیماری به ۱۷ هزار و ۱۹۰ نفر رسیده است.

چند روز گذشته وزیر بهداشت، درمان و آموزش پزشکی درباره بستری بیماران کرونایی گفت: خوشبختانه ما شرایط را به نحوی مدیریت کردیم که یک بیمار پشت در هیچ بیمارستانی سرگردان نماند و یک بیمار به دلیل سن و سال یا کمبود امکانات بر بیماران دیگر ارجح نشد، یک بیمار حتی از افاغنه بدون کارت اقامت هم وقتی مبتلا به کووید-۱۹ شدند، پشت در بیمارستان به دلیل بی‌بضاعتی اقتصادی محروم از درمان نماندند.

شاید این سخنان قبل از پیک دوم کرونا دستاوردی برای وزارت بهداشت محسوب می‌شد، اما با پیک دوم کرونا در کشور به دنبال عادی انگاری مردم پس از بازگشایی‌های عجولانه و افزایش سرعت انتشار بیماری کمی با واقعیت فاصله دارد تا جایی که در هفته‌های گذشته مواردی داشتیم که بیماران برای بستری در یکی از بیمارستان‌های سانترال کرونا در تهران در پارکینگ و در خودروهای خود با کپسول اکسیژن منتظر خالی شدن تخت بیمارستانی بودند و بر اساس گفته برخی بیماران حتی این مدت انتظار تا سه روز هم طول کشیده است.

همه این‌ها در حالی است که مسئولان وزارت بهداشت و روسای بیمارستان‌ها از پُر شدن تخت‌های بیمارستانی و انتظار بیماران در اورژانس برای خالی شدن تخت سخن می‌گویند.

وضعیت کرونایی ایران خوب نیست

به گفته حریرچی معاون کل وزارت بهداشت وضعیت اصلا خوب نیست و تقریبا کل کشور وضعیت قرمز دارد، برخی استان‌ها که قرمز نیستند، یک میلیون نفر جمعیت دارند؛ بنابراین وضعیت قرمز و در حال هشدار است.

حریرچی ادامه داد: در اسفند و فروردین میزان بستری در کل کشور بسیار زیاد شد، اما سپس روند کاهشی را حفظ کرد و اکنون مجددا روندی افزایشی دارد. به طوری که میزان بستری ما از هر ۱۰۰ هزار نفر جمعیت حدود ۵ نفر است و روزانه تقریبا ۴ هزار نفر فرد مشکوک و یا کرونا مثبت را بستری می‌کنیم.

او ادامه داد: زمانیکه ابتلا و بستری صعودی است، دو تا سه هفته بعد مرگ‌های ناشی از بیماری نیز افزایش می‌یابد. زیرا ۵ تا ۱۰ درصد افرادی که در بیمارستان بستری می‌شوند، فوت خواهند کرد. تا زمانیکه بستری کاهش نیابد، مرگ ۲۰۰تایی مهمان ماست.

پُر شدن ظرفیت بیمارستان‌ها برای پذیرش کرونا طبیعی است!

جان بابایی معاون درمان وزارت بهداشت درباره پُر شدن ظرفیت بیمارستان‌ها برای پذیرش کرونا، اظهار کرد: این یک موضوع طبیعی است و اگر یک بیمارستان که به عنوان بیمارستان کرونا فعال است پر شود، بیمارستان دوم آماده خدمت می‌شود. ما نباید تمام بیمارستان‌های کشور را آلوده کنیم؛ در هر استان تعدادی بیمارستان در نظر گرفته شده تا به عنوان بیمارستان کرونا خدمت دهند و اگر ظرفیتش مازاد باشد، بیمارستان دوم ارائه خدمت می‌کند تا مردم در این دوران احساس مشکل نکنند. او گفت: اوایل شیوع کرونا در تهران ۶ یا ۷ بیمارستان فعال بودند، اما اکنون حتی بیمارستانی در بخش خصوصی داریم که بیش از ۱۰۰۰ بیمار بستری دارد و خدمات کرونا ارایه می‌دهد، اما این‌ها را انتخاب کردیم؛ بنابراین باید روی شبکه بهداشت و خدمات سرپایی کار کنیم.

معاون درمان وزارت بهداشت درباره جدا شدن بیمارستان‌های کرونایی و غیرکرونایی، گفت: بیمارستان کرونایی و غیر کرونایی به صورت صفر و صد نیست. یکسری بیماران با تشخیص کرونا می‌آیند که آن‌ها جدا هستند و مشخص است که در هر استان این افراد در کدام بیمارستان‌ها بستری می‌شوند. در مجموع همه بیمارستان‌های کشور مکلفند و بخش کرونا دارند. در عین حال در هر استان دو تا سه بیمارستان خاص کرونا داریم و در مجموع ۲۰۰ بیمارستان داریم که خدمات کرونا را به صورت خاص ارائه می‌دهند.

خطر ورود بیمارستان‌های کشور به فاز خطر

گل‌پیرا رئیس مرکز مدیریت بیمارستانی و تعالی خدمات بالینی وزارت بهداشت درباره وضعیت بیمارستان‌های کشور گفت: در حقیقت در حال رسیدن به ظرفیتی هستیم که خطر رسیدن به وضعیت نارنجی یا فاز خطر را احساس می‌کنیم؛ چراکه وضعیت کنونی مانند شرایط عید نیست که تمام خدمات غیرکرونایی را تعطیل کرده باشیم، بلکه در حال حاضر هم به بیماران مبتلا به کرونا خدمات ارائه می‌دهیم و هم سرویس دهی به سایر بیماران را نیز انجام می‌دهیم.

گل‌پیرا اظهار کرد: درواقع به طور کلی باید در بیمارستان‌هایمان مراقب ظرفیت تخت‌ها باشیم. بهترین حالت زمانی است که ۳۰ درصد ظرفیت تخت های خالی یک بیمارستان را به کرونا اختصاص دهیم. در این صورت خیالمان راحت است که تعداد کسانی که به بیمارستان مراجعه می کنند و تعداد کسانی که از بیمارستان مرخص می شوند، در یک بازه زمانی مناسب، حرکت و چرخش تخت مناسبی را ایجاد می کنند. حالا اگر این درصد بالاتر برود، وارد فاز خطر می شویم.

نادر توکلی معاون درمان ستاد فرماندهی عملیات مقابله با کرونای کلانشهر تهران پیش از این با بیان اینکه شرایط مناسب نیست و در عمل وضعیت قرمز کرونایی در تهران حاکم است، گفت: چرا که تعداد موارد ابتلا و بستری بالاست، حجم اعظم بیماران کرونایی به بخش‌های سرپایی مراجعه می‌کنند و بیماران بد حال که تنگی نفس پیدا کرده اند و دچار کمبود اکسیژن شده اند، در بیمارستان‌ها بستری می‌شوند.

همه بیمارستان‌های کشور پای کار آمده اند

توکلی با بیان این‌که تقریبا ۳۰ تا ۳۵ درصد تخت‌های بیمارستانی در تهران به کرونا اختصاص پیدا کرده اند، گفت: تمام بیمارستان‌های دولتی، خصوصی، خیریه و نیمه دولتی در شرایط کنونی درگیر کرونا هستند، حتی برخی بیمارستان‌های خصوصی مانند بیمارستان ایثار فقط بیمار کرونایی پذیرش می‌کنند. در تهران نیمی از تخت‌های آی‌سی‌یو بزرگسالان به بیماران کرونایی اختصاص یافته‌اند، دو سوم بیماران کرونایی در بخش‌های عادی و یک سوم در بخش‌های ویژه بستری هستند.

رضا جلیلی خشنود، جراح مغز و اعصاب، رئیس بیمارستان شهدای تجریش و عضو ستاد ملی مبارزه با کرونای استان تهران درباره پُر شدن تخت‌های بیمارستانی تهران گفت: بیمارستان‌های ما علاوه بر کرونا، بالاخره باید به سایر بیماران مراجعه کننده نیز سرویس‌دهی کنند.

او ادامه داد: واقعیت این است که با وجودی که تعدادی از بیمارستان‌ها مختص بیماران کرونایی هستند و تقریبا در همه بیمارستان ها، بخش‌های ویژه بیمارستان کرونایی ایجاد شده است و خدمات رسانی به سایر بیماران را نیز کاهش داده اند، امروز تقریبا ظرفیت اکثر تخت‌های بیمارستان‌های تهران پر است و دیگرجایی برای پذیرش ندارند.

انتظار بیماران کرونایی در اورژانس برای خالی شدن تخت کرونا

امید براتی رئیس بیمارستان یافت آباد با تاکید بر اینکه از اول تیر ماه تخت‌های بیمارستان یافت آباد پر شده است، گفت: ما روزانه ۱۵ مریض در اورژانس داریم که در صف بستری اند. ملاک بستری نیز طبق پروتکل بیمارستان انجام می‌شود.

او با تایید معطلی زیاد بیماران در اورژانس بیمارستان اظهار کرد: در موج دوم کرونا بیمارستان یافت آباد از نظر نیروی انسانی و تجهیزات سی تی اسکن و دستگاه‌های غیرتهاجمی (نوعی تجهیزات پزشکی که برای لوله گذاری بیماران کرونایی استفاده می‌شود) تجهیز شد، با این حال هنوز توزیع امکانات در بیمارستان‌ها نامتوازن است.

براتی گفت: از طرفی، چون اورژانس بیمارستان‌ها شلوغ است و ممکن است برخی بیماران با یکسری علائم ریوی به مرکز درمانی مراجعه کنند که گاهی با توصیه پزشکی در منزل قرنطینه می‌شوند خیلی از موارد نیاز به بستری ندارند. مریض‌هایی که نیاز به بستری پیدا می‌کنند به دلیل اشغال تخت‌ها در اورژانس به شرایط پایدار می‌رسند و سپس به بخش منتقل می‌شوند.

چالش کنونی بیمارستان ها، فقط به پُر شدن تخت‌های کرونایی باز نمی‌گردد بلکه در برخی استان‌های کشور بیماران غیر کرونایی هم با چالش مواجه شده اند به عنوان مثال بیماری که نیازمند جراحی سنگ کلیه است با وجود وقت قبلی جراحی در بیمارستان پذیرش نمی‌شود و تنها چند مسکن برای تسکین درد راهکار پزشکان برای اوست یا بیمار قلبی باید استنت بگذارد و پزشک پیش از این اصرار به مراجعه سر وقت بیمار داشته است، به دلیل پر شدن تخت‌های بیمارستانی با درب بسته رو به رو می‌شود و عمل جراحی او یک ماه به تعویق می‌افتد.

این روزها پُر شدن تخت‌های بیمارستانی مخصوص بیماران کرونا و خالی نبودن ظرفیت برای مبتلایان به کووید ۱۹ و سایر بیماران یکی از عمده چالش‌های وزارت بهداشت است، به گفته حریرچی راه موفقیت در درمان و کنترل ویروس از بیمارستان و درمانگاه نمی‌گذرد، پس بهتر است پیشگیری و رعایت اصول سه گانه بهداشت را مد نظر قرار دهیم و مسئولان هم در اصناف مختلف نظارت بر اجرای پروتکل‌های بهداشتی را سخت گیرانه انجام دهند.

خبر

بیتکوین روی مرز ۱۲ هزار دلار تاب نیاورد

ارزش بیتکوین نتوانست در محدوده ۱۲ هزار دلار باقی بماند.

همان طور که پیشتر نیز انتظار می رفت، موفقیت بیت کوین در شکستن کانال ۱۰ هزار دلاری باعث صعود بیشتر این ارز دیجتالی شد تا جایی که بهای هر بیت کوین به بالای ۱۲ هزار دلار نیز صعود کرد اما تشدید عرضه پس از این اتفاق باعث شد تا بیت کوین به کانال ۱۰ هزاردلاری وارد شود. این ریزش پایان کار نبود و در نهایت در یک رفت و برگشت، بیت کوین در معاملات با ۳.۹۲ درصد کاهش به ۱۱ هزار و ۲۲۲ دلار رسید.

به گفته تحلیلگران، تشدید تنش ها بین چین و آمریکا و هم چنین رکوردشکنی طلا در رسیدن بیت کوین به قله ۱۰ ماهه خود موثر بوده اند. از سوی دیگر شمار مبتلایان به کرونا در جهان بار دیگر روندی صعودی به خود گرفته است و بسیاری از کارشناسان نگران بروز موج دوم در پاییز هستند. تاکنون بیش از ۶۵۷ هزار نفر در سراسر جهان جان خود را بر اثر ابتلا به کووید-۱۹ از دست داده اند.

میکا ارستلینگ، تحلیل گر ارزهای دیجیتالی در موسسه " جی اس آر" گفت: بازار به شدت نگران خبرهای مربوط به کرونا، تنش های بین آمریکا و چین و زمان بر بودن عرضه واکسن است. صعود ارزهای امن نظیر طلا در معاملات اخیر، معامله گران بیتکوین را به این نتیجه رسانده که بازار ارزهای دیجیتالی در حال حاضر مقصد جذابی در مقایسه با بازارهای سنتی تر هستند.

البته ریزش قیمت ها در بازار ارزهای دیجیتالی محدود به بیت‌کوین نبود و قیمت بسیاری از ارزهای دیجیتالی دیگر نزولی بود؛ به گونه‌ای که اتریوم با ۲.۴۸ درصد کاهش به ۳۸۴.۸۶ دلار، بیت کوین کش با ۷.۷۱ درصد ریزش به ۲۹۰.۱۱ دلار، لایت کوین با ۴.۷۹ درصد کاهش به ۵۷.۷۸ دلار، مونرو با ۱.۸۱ درصد کاهش به ۸۶.۳۷ دلار، دش با ۵.۸۶ درصد کاهش به ۸۶.۴۴ دلار، زدکش با ۴.۱۷ درصد کاهش به ۸۳.۸۷ دلار و میکر با ۱.۵۵ درصد کاهش به ۵۷۲.۴۷ دلار رسید.

هجوم بی نتیجه طلا برای صعود دوباره

قیمت طلا در معاملات روز دوشنبه بازار جهانی تحت تاثیر نگرانیها نسبت به پیامدهای اقتصادی افزایش موارد ابتلا به کووید ۱۹، به رکورد بالای جدیدی افزایش یافت اما صعود ارزش دلار آمریکا، مانع اوج گیری این فلز ارزشمند شد.

بهای هر اونس طلا برای تحویل فوری در معاملات روز جاری بازار سنگاپور ثابت بود و در ۱۹۷۳ دلار و ۹۴ سنت ایستاد. بهای معاملات این بازار ابتدا تا مرز ۱۹۸۴ دلار و ۶۶ سنت پیش رفته بود. در بازار معاملات آتی آمریکا، هر اونس طلا ۰.۳ درصد رشد کرد و به ۱۹۹۲ دلار و ۳۰ سنت رسید.

به گفته مایکل مک کارتی، استراتژیست ارشد در شرکت سی ام سی مارکتس، فضا در سراسر بازارها وخیم شده است. در وهله نخست، افزایش نرخ تورم، نگرانی اصلی جهانی بوده و باعث حمایت از رشد قیمت طلا شده است. همچنین نگرانیهای مذکور باعث صعود ارزش دلار آمریکا شده است.

افزایش شمار مبتلایان به ویروس کرونا در آمریکا همچنان ادامه دارد و در سطح جهانی از مرز ۱۷.۹۶ میلیون نفر عبور کرده است.

افزایش موارد ابتلا به کووید ۱۹ و تنشها میان آمریکا و چین به امیدها برای احیای اقتصادی سریع ضربه زده و باعث سیل ورود سرمایه ها به داراییهای امنی مانند طلا شده که از ابتدای سال ۲۰۲۰ تاکنون ۳۰ درصد رشد قیمت داشته است.

تحلیلگران شرکت فیلیپ فیوچرز در یادداشتی نوشتند: نزدیک شدن به مهلت پایان بیمه بیکاری فدرال در روز جمعه که روی هزینه و درآمد مصرف کننده تاثیر خواهد گذاشت هم از تقاضا برای طلا پشتیبانی کرده است.

قانونگذاران آمریکایی هنوز نتوانسته اند درباره بسته کمک مالی جدید به توافق برسند. مارک مدوز، رییس دفتر ترامپ اظهار کرده که وی به توافق برای بسته نجات مالی جدید در آینده نزدیک خوش بین نیست.

بر اساس گزارش رویترز، عاملی که رشد قیمت طلا را محدود کرد، صعود شاخص دلار بود که ۰.۲ درصد رشد کرد. این شاخص در معاملات قبلی به پایینترین حد خود از ماه مه سال ۲۰۱۸ تاکنون نزول کرده بود. دلار ضعیفتر طلا را برای دارندگان ارزهای دیگر ارزانتر می کند.

در بازار سایر فلزات ارزشمند، هر اونس نقره برای تحویل فوری با ۰.۲ درصد کاهش، به ۲۴ دلار و ۳۲ سنت رسید. هر اونس پلاتین برای تحویل فوری ۰.۹ درصد نزول کرد و به ۸۹۹ دلار و چهار سنت رسید. هر اونس پالادیم برای تحویل فوری ۱.۱ درصد سقوط کرد و ۲۰۶۸ دلار و ۲۹ سنت معامله شد.

یادداشت

برخی از علل ناکارآمدی صندوق بین‌المللی پول و رد تقاضای وام ایران (مطالعه دو مورد ترکیه و اکوادور)



علی ملکوتی‌راد
کارشناس مسایل سیاسی

صندوق بین‌المللی پول در کنفرانس برتون وودز سال ۱۹۴۴، با هدف کمک به رشد و ثبات اقتصاد جهانی و توسط ۴۴ کشور -از جمله فاتحان جنگ جهانی دوم؛ اتحادیه جماهیر شوروی، ایالات متحده آمریکا و بریتانیا- تاسیس شد. نام دیگر این نهاد به دلیل تبعیت از نظام مدیریت پولی برتون وودز، Bretton Woods Institutions (BWIs) است.

در ابتدا عمدتا کشورهای اروپایی از تسهیلات این صندوق استفاده می‌کردند. فرانسه اولین کشوری بود که وام گرفت و در زمانیکه بحران کانال سوئز در سال ۱۹۵۶، پوند انگلستان را دستخوش حملهای سوداگرانه ساخته بود، این صندوق به انگلستان نیز وام داد. اهداف، رویکردها، سیاست‌گذاری‌ها، عملکرد و نتایج فعالیت‌های این سازمان بین‌المللی همواره مورد انتقاد کارشناسان اقتصادی-سیاسی در سراسر جهان بوده است. با این حال صندوق بین‌المللی پول بر روند جهانی شدن و حرکت به سمت اقتصاد بازار آزاد تاثیرات عمیقی داشته است. برخی کشورها همچون ترکیه به دلیل وام دهی بیش از حد صندوق، دچار بحران شده و برای بازپرداخت وام، بیش از پیش در جهت ادغام با اقتصاد جهانی پیش رفتند. البته برخی دولت‌های دیگر به دلیل شرایط سیاسی-جغرافیایی، بحران‌های پیش‌بینی نشده و علل درون کشوری، دچار بحران بازپرداخت وام صندوق بین‌المللی پول شدند.

مطالعه موردی ترکیه

از زمان پیدایش صندوق بین‌المللی پول، کشور ترکیه بارها از وام‌های این صندوق استفاده کرده است که به دلیل تاثیرات بحران‌های اقتصاد جهانی و بازپرداخت وام‌های مکرر، این تسهیلات با بحران‌های سیاسی و امنیتی نیز گره خورده‌اند. بحران و رکود جهانی سال ۱۹۵۴ جنگ کره، باعث بروز بحران اقتصادی در ترکیه و در سال ۱۹۶۱ منجر به گرفتن وام از صندوق بین‌المللی پول شد. این اتفاقات هم‌زمان با کودتای نظامی ۱۹۶۰-۱۹۶۵ترکیه رخ داده است. هم زمان با کاهش ارزش ۱۹۷۰ بازارهای جهانی نیز، ترکیه به توافق جدیدی با صندوق بین‌المللی پول رسید و پس از آن کودتای نظامی ۱۹۷۱ رخ داد. رکود اقتصادی اوایل دهه ۱۹۸۰ نیز در ترکیه با بحران بدهی صندوق بین‌المللی پول و کودتای نظامی دیگری همراه شد. نسبت بحران‌های اقتصادی با کودتای نظامی در ترکیه قابل انکار نبوده و صندوق در مدیریت این بحران‌های اقتصادی به هدف اصلی خود متعهد نبوده است.

مطالعه موردی اکوادور

در توافق مارچ ۲۰۱۹صندوق بین‌المللی پول و دولت اکوادور، صندوق متعهد شد تا ۴.۲ میلیارد دلار طی سه سال به اکوادور وام داده و در مقابل دولت نیز متعهد به انجام و پیاده‌سازی طرح اقتصادی صندوق بین المللی پول خواهد بود. این طرح اقتصادی به گفته رئیس وقت این سازمان "برنامه‌ای جامع برای اصلاح اقتصادی با هدف مدرنیزاسیون اقتصاد و هموار کردن راه ثبات و رشد اقتصادی" است.

با این حال اجرایی شدن این برنامه ممکن به نظر نمی‌آید. طی این برنامه جامع، دولت اکوادور در مدت سه سال باید بودجه دولت را از طریق کاهش هزینه و افزایش مالیات، ۶درصد منقبض کند. رسیدن به این هدف مستلزم بیکار شدن هزاران نفر از کارمندان دولتی، فشار مضاعف بر طبقه فقیر و کاهش سرمایه‌گذاری عمومی‌ست.

خطای صندوق در تعریف برنامه اقتصادی جدید و نحوه واگذاری وام -که به بدهی بیشتر کشور وام‌گیرنده و بحران‌زده منجر خواهد شد- می‌تواند به دلیل تکیه کردن این سازمان بر فرضیات غلط باشد. اکوادور چگونه در مدت سه سال می‌تواند میزان سرمایه‌گذاری خارجی خالص در بخش خصوصی را از منفی ۱۶.۵ میلیارد دلار (۱۷درصد تولید ناخالص داخلی)، به مثبت ۵.۴ میلیارد دلار (۵درصد تولید ناخالص داخلی) برساند؟

مطالعه موردی ایران

با توجه به خروج ایالات متحده از برجام و سیاست فشار حداکثری آمریکا علیه ایران که بحران اقتصادی شدیدی را در کشور ایجاد کرده، صندوق بین‌المللی پول، نرخ تورم ایران در سال ۲۰۲۰ را ۳۴.۲ درصد و رشد اقتصادی و بیکاری را به ترتیب منفی ۶ و ۱۶.۳ درصد در نظر گرفته است. اما با ظهور ویروس و بحران جهانی کرونا و عمیق‌تر شدن مشکلات اقتصادی کشور، این صندوق درخواست وام ۵میلیارد دلاری ایران برای خرید تجهیزات پزشکی و دارو را بدون پاسخ رها کرده است. این در حالی‌ست که رئیس بانک مرکزی، وزارت خارجه و شخص رئیس جمهور جمهوری اسلامی ایران، از اعمال فشار ایالات متحده بر صندوق (برای رد درخواست ایران) انتقاد کرده و بی‌طرفانه بودن پاسخ صندوق بین‌المللی پول را خواستار شدند. با این حال این دسته از اقدامات قدرت‌های بزرگ و سازمان‌های بین‌المللی، بیش از پیش نگاه رئالیستی (واقع‌گرایانه) به جامعه بین‌الملل را توجیه کرده و انتقادهای بیشتری را متوجه سازوکار و استقلال تصمیم گیری این نهادهای بین‌المللی می‌کند.

اگر چه گرفتن وام از صندوق بین‌المللی پول، آخرین امید اقتصادهای بحران زده در جهان است، اما اقدامات این سازمان لزوما در جهت تامین منافع تمام اعضا نبوده.

بسط ایدئولوژی‌های غالب سرمایه‌داری و پیاده‌سازی سیاست‌های اقتصادی بازار آزاد برای تامین منافع کشورهای دارای سهم اشتراکی بیشتر (اقتصادهای بزرگتر)، همواره در دستور کار این صندوق بوده و همان‌طور که جفری ساکس Jeffrey Sachs (استاد اقتصاد دانشگاه کلمبیا) اشاره کرده است؛

جهان غنی، آموزش دانشجویان دکتری اقتصاد را در دست دارد و برنامه‌های اقتصادی این دانشجویان، سازمان‌های مالی و بین‌المللی همچون صندوق بین‌المللی پول و بانک جهانی را در اختیار گرفته است و اصلی‌ترین وظیفه این نهادها، کمک کردن و مشاوره دادن به کشورهای فقیر، در جهت برنامه‌ریزی برای خروج از فقر است.

دریادار سیاری:

ارتش و سپاه مُشت گره کرده‌ای علیه دشمنان هستند



معاون هماهنگ کننده ارتش گفت: ارتش و سپاه مُشت گره کرده‌ای علیه دشمنان از دفاع مقدس تا حال بوده و در شکل مقدس نیروهای مسلح، مقتدر و یک دست و یک صدا ایستاده‌اند.

نشست صمیمی فرماندهان ارتش و سپاه برای هماهنگی برنامه‌های چهلمین سالگرد دفاع مقدس در ستاد سپاه پاسداران انقلاب اسلامی برگزار شد. امیر دریادار حبیب‌الله سیاری معاون هماهنگ کننده ارتش با حضور در ستاد سپاه پاسداران انقلاب اسلامی بمنظور برپایی نشست هماهنگی فرماندهان ارتش و سپاه برای برگزاری شایسته چهلمین سالگرد دفاع مقدس حضور یافت. وی در این نشست ضمن تبریک دهه ولایت با تأکید بر ضرورت پیروی از خط ولایت، گفت: حرکت در خط ولایت موجب پیروزی در سنگرهای مختلف انقلاب اسلامی شده است و امیدواریم همه ما بتوانیم در خط ولایت باقی بمانیم و در این مسیر گام‌های بلندی برداریم. معاون هماهنگ کننده ارتش با بیان اینکه وحدت و مودّت بین برادران ارتش و سپاه یک مسیر دو طرفه ناگسستنی است، خاطرنشان کرد: همه ما می‌دانیم هر جایی که در کشور وحدت وجود داشته است موفق بوده‌ایم، چه در عرصه دفاع مقدس و عملیات‌های گوناگون، چه در زمینه مقابله و مقاومت در برابر استکبار جهانی و چه در عرصه‌های مختلف سیاسی و اقتصادی، با اتحاد و انسجام توفیقات لازم حاصل شده است.

دریادار سیاری ادامه داد: دشمن هوشمندانه به دنبال مخدوش کردن اتحاد و انسجام بین نیروهای مسلح به ویژه ارتش مقتدر و سپاه سرافراز انقلاب اسلامی ایران است و تلاش می‌کند به این وحدت آسیب برساند، اما ارتش و سپاه مشت گره کرده‌ای علیه دشمنان از دفاع مقدس تا حال بوده و در شکل مقدس نیروهای مسلح، مقتدر و یک دست و یک صدا ایستاده‌اند. وی افزود: ارتشی و سپاهی نه فقط در شعار بلکه در عمل نشان داده‌اند، «یک لشکر الهی هستند» و اعتقاد ما این است که دشمن با بکارگیری انواع ابزار و تجهیزات اعم از، رسانه‌ها، شبکه‌های اجتماعی و گروهک‌ها در صدد وارد ساختن ضربه و آسیب به این مشت گره کرده است، بنابراین ما نباید اجازه کوچک‌ترین نفوذ و جسارتی را به دشمن بدهیم و در مسیر خنثی کردن این دسیسه‌ها گام برداریم.

معاون هماهنگ کننده ارتش با تاکید بر ضرورت تشکیل جلسات مشترک بین ارتش و سپاه برای نحوه برگزاری چهلمین سالگرد دفاع مقدس، تصریح کرد: ارتش جمهوری اسلامی ایران، آمادگی دارد تا در یک اقدام مشترک و هم‌افزا برنامه‌ریزی‌های لازم با همکاری سپاه پاسداران انقلاب اسلامی برای برگزاری هرچه باشکوه‌تر آئین چهلمین سالگرد دفاع مقدس را انجام دهد و لازم است یکی از هدفگذاری‌ها در اجرای برنامه‌ها، تبیین مقدس بودن دفاع ما در جنگ تحمیلی و برکات اتحاد، انسجام و همدلی برای نسل جوان باشد.

سپاه آماده اجرای برنامه‌های مشترک با ارتش است

سردار علی فضلی جانشین معاون هماهنگ کننده سپاه پاسداران نیز در ابتدای این نشست که تعدادی از مسئولان و معاونان ستاد سپاه، نیروهای زمینی، هوافضا، دریایی، نیروی قدس سپاه و سازمان بسیج مستضعفین حضور داشتند، با تبریک دهه ولایت گفت: امروز سپاه پاسداران انقلاب اسلامی خرسند است که میزبان جمعی از یاران صدیق امامین انقلاب اسلامی در دفاع مقدس به ویژه امیر سرافراز ارتش اسلام برادر ارجمند امیر دریادار سیاری معاون هماهنگ‌کننده ارتش است که همواره در پیشتازی و در گام‌های بلند دفاع از انقلاب اسلامی چه در مقطعی که در نیروی دریایی راهبردی ارتش توفیق خدمت داشتند و چه امروز که در هیئت رئیسه ارتش تشریف دارند نقش بسزایی داشته‌اند.

وی با اشاره به نحوه برگزاری چهلمین سالگرد دفاع مقدس، گفت: سپاه پاسداران انقلاب اسلامی آمادگی اجرای برنامه‌های مشترک با ارتش جمهوری اسلامی ایران بصورت ترکیبی و تلفیقی در خصوص چهلمین سالگرد دفاع مقدس را دارد.

همچنین در این دیدار، سردار غلامحسین غیب پرور جانشین قرارگاه امام علی (ع) سپاه پاسداران انقلاب اسلامی گفت: یقیناً ارتش قدرتمند و غیرتمند ما، امروز یکی از ارکان رکین انقلاب اسلامی ایران است و حفظ اقتدار ارتش برای ما یک تکلیف شرعی محسوب می‌شود، چرا که ارتش از آنِ حضرت آقا و برای امام زمان (ع) است همانطور که سپاه نیز اَین چنین است. وی افزود: ارتش و سپاه، ۴۲ سال است دست در دست هم با اخوت و برادری، در مسیر ارتقای توان دفاعی و نظامی کشور عزیزمان می‌کوشند و دشمن هم خوب می‌داند که از این فضای دوستی و هم‌افزایی چگونه سو استفاده کند تا موجبات شکاف بین این دو رکن اساسی نظام مقدس جمهوری اسلامی ایران را فراهم سازد اما به کوری چشم دشمنان، فرماندهان ارتش و سپاه همچون یک ید واحده اجازه سست شدن این عهد اخوت را به هیچکس نخواهند داد و روز به روز بر تحکیم این روابط حسنه می‌افزایند.

کلید روزنامه صبح ایران
سه‌شنبه ۱۴ مرداد ۱۳۹۹ /شماره ۱۳۷۹ / سال هفتم

رستـه جدید شغلی آسیب دیده از شیوع ویروس کرونا اعلام شد

در پی شیوع ویروس کرونا، رسته جدید شغلی آسـیب دیده از بیماری کرونا اعلام شـد. به گزارش روابط عمومی بانک رفاه کارگران، بر اساس اعلام مدیریت کل مقررات، مجوزهای بانکی و مبارزه با پولشـویی بانک مرکزی ج.ا.ا، مهد کودک های غیر دولتی تحت نظارت سـازمان بهزیستی کشـور، تحت شمول رسته مراکز و مجتمع های فرهنگی و آموزشی و نیز به عنوان کسب و کارهای واجد شرایط بهره مندی از امتیاز تنفس سـه ماهه پرداخت اقساط بانکی اضافه شدند. گفتنی است، بنگاه های فعال در رسته های اعلامی در مناطق آزاد تجاری-صنعتی و ویژه اقتصادی نیز مشمول انتقال اقساط در چارچوب ضوابط ابلاغی هستند.



ابلاغ احکام مدیران میانی جدید پست بانک توسط دکتر بهزاد شیری

گـروه بانک و بیمـه: دکتر بهزادشـیری مدیرعامل پسـت بانک ایران طی مراسمی احکام مدیـران میانی جدید ایـن بانک را به آنان ابلاغ کـرد. به گـزارش روابط عمومی پسـت بانـک ایـران: وی ضمـن تبریک به آنان گفت: هریک از شـما منتخبین پس از گذراندن مراحل مختلف و کسـب بالاترین امتیاز از کانون ارزیابی توسـعه شایسـتگی هـای عمومی مدیـران حرفه ای در پسـت های سـازمانی جدید منصوب شـده اید که امید است با اتکال به خداوند متعال و رعایت اخلاق اسـلامی و حرفه‌ای و بـا برنامه‌ریزی و اسـتفاده ازظرفیـت، تـوان و قابلیت‌های مجموعـه کارکنـان آن مدیریـت و تعامل سـازنده با واحدهـا درتحقق اهـداف بانک مؤفق و مؤیدباشـید. وی با اشـاره به تئوری های مطرح روز دنیا در بهره مندی مناسـب و شایسـته از نیروی انسـانی و شناسـایی استعدادهای آنان اظهارداشـت: هدف ما از انتخاب مدیران میانی این اسـت که آن ها را برای مدیریت های عالی آینـده بانک آماده کنیم. شیری در ادامه ضمن اشاره به رویکرد حاکمیت شرکتی در پست بانک ایران تصریح کرد: شما منتخبین باید با استفاده از ابزارها، ابداعات و نگرش های جدید سرمنشاء اثرات مهم در این راستا باشـید و تمام فعالیت ها و عملیات خود را بر پایه بانکـداری دیجیتال برنامه ریزی نماییـد. مدیرعامـل در ادامه ضمـن ارائه رهنمودهـای لازم بـه مدیران میانـی تصریح کـرد: ارتقاء سـطح علمی و بانکی، خلاقیت و نـوآوری، بهـره مندی از ابزارهای نوین و مقرون به صرفه برای داشتن سیسـتمی پایدار ضروری است که هریک از شما مدیران جدید باید این موارد را در حوزه های انتخابی خـود رعایت نمایید. وی تاکید کرد: باید تفکر سیستم بانکداری عاملی را که برای اولین بار درشبکه بانکی از طریق پست بانک ایران اتفاق افتاده اسـت را با تمام توان حفظ کنیم تا بعنوان یـک بانک دولتی، هم خودمان و هم ذینفعان ما که همان کارگزاران باجه های بانکی روسـتایی در سراسر کشور هسـتند از آن انتفاع خوبی داشـته باشند. شیری در پایان با اشاره به سرعت رشد منابع باجه های بانکی روستایی پست بانک ایران در راستای مشتری مداری صحیح در مناطق روسـتایی و کم برخـوردار اظهار داشـت: ارتقاء سیستم یکپارچه اطلاعاتی باجه های بانکی، توسـعه بیمه باجه ها و واگذاری سایر خدمات بانکی و مالی بـه کارگزاران از جمله برنامه های این بانک برای تقویت باجه های روستایی پست بانک ایران در سراسر کشور است. گفتنی اسـت: درپایان این مراسم که با رعایت پروتکل های بهداشـتی و با حضور مدیران میانی واحدهای سـتادی و منطقه شـرق تهران برگزار شـد، حکـم انتصاب ۵ مدیر میانی تهران این بانک به هریک از آنان اعطا شد. شایان ذکر است: طی این فراخوان و پس از انجـام مراحل ارزیابـی و گذراندن دوره آموزشـی، آتوسـا کاملـی به سـمت سرپرست معاون پشتیبانی نرم افزارها اداره کل امنیت و زیرسـاخت، نسترن یزدانیان به سمت سرپرسـت معاون اداره کل بانکداری خرد و امور باجه ها، علی توحیدی به سـمت سرپرست معاون کنترلهای سیستمی اداره کل حسابرسـی داخلی، حسـن شاهدی به سـمت سرپرسـت معاون مدیریت شـعب استان کهگیلویه و بویراحمـد، حمید قلی زاده به سـمت سرپرسـت معاون مدیریت شعب اسـتان ایلام، علیرضا ملائی به سمت سرپرسـت معاون مدیریت شـعب اسـتان خراسـان جنوبی، جوادحبیبی نیا به سمت سرپرسـت معاون مدیریت شـعب اسـتان چهارمحال وبختیـاری، سـعیدحناچی به سـمت سرپرسـت معاون مدیریت شـعب اسـتان قزوین و احمدیعقوب پورنرگسی به سـمت سرپرسـت معاون اجرایی مدیریت شعب شرق استان تهران منصوب شدند.

در سومین جلسه پایش فصلی برنامه‌های واحدهای ستادی بانک کارآفرین؛

عملکرد و برنامه‌های مدیریت‌های بین‌الملل و سازمان و روش‌ها تشریح شد

سومین جلسه پایش فصلی برنامه‌های واحدهای سـتادی بانک کارآفرین برگزار شـد. به گـزارش روابـط عمومـی بانک کارآفریـن، ایـن همایش روز شـنبه ۱۱ مرداد ماه، با حضور دکتر محمدرضا فرزین مدیرعامل، محمدرضا خورسـندی رئیس هیات مدیره، ناصر صنعتی‌نژادفرد و دکتر احمد بهاروندی اعضای هیـات مدیره و برخی از مدیران ارشد این بانک، و با دبیری زهرا اسلامی مدیر امور طرح و توسعه برگزار شد. سومین جلسه پایش واحدهای ستادی در این جلسه گزارش عملکرد مدیریت امور بین‌الملل و مدیریت امور سازمان و روش‌ها و همچنین برنامه‌های عملیاتی، توسعه‌ای و پیشنهادی این دو واحد ارائه شد و توسط حاضران مورد بحث و بررسی قرار گرفت. بر اساس این گزارش، در این جلسه حسنعلی حسـینی مدیـر امـور بین‌الملـل بانک کارآفرین، در خصوص ارائه خدمات متنوع ارزی به مشتریان هدف با تمرکز بر استفاده از خطوط اعتباری و منابع صندوق توسعه ملی به عنوان برنامه توسعه‌ای و همچنین تمرکززدایی از فعالیت‌های ارزی، ایجاد یا خرید سیستم‌های ارزی موردنیاز و توسعه محصولات ارزی در راستای خطوط اصلی کسـب‌وکار به عنوان برنامه‌هـای جاری، توضیحاتی ارائـه کرد و گـزارش عملکرد این واحد در چهار ماهه اول سـال جاری را به سـمع و نظر حاضران در جلسه رساند. در ادامه محسـن میرزاقربانعلی مدیر امور سـازمان و روش‌ها، توضیحاتـی در مورد تدوین و به‌روزرسانی ساختار تفصیلی بانک بر اساس خطوط اصلی کسب‌وکار و بهبود فرایندهـای کلیدی به عنـوان برنامه‌های توسـعه‌ای، و همچنیـن تدوین سـاختار نظارتی و تعیین اختیـارات هیات عامل در راستای بهینه‌سازی تصمیم‌گیری به‌عنوان برنامه‌های جاری ارائه داد. گفتنی اسـت این جلسـات با موضوع تحقق برنامه‌های عملیاتی و توسـعه‌ای، با هدف پاسخگویی واحدهـا در خصـوص میـزان پیشـرفت برنامه‌های ابلاغی در راستای تحقق اهداف سـالانه بانک و به صـورت دوره‌ای برگزار خواهد شد.

موفقیت بانک شهر در کاهش مجدد قیمت تمام شده پول

معاون شـعب و توسـعه بازاریابی بانک شـهر با اشاره به موفقیت های اخیر این بانک در شـبکه بانکـی و محبوبیت گسـترده در میان مشـتریان، گفت: یکـی از دلایل مهم در خوشنامی و سربلندی بانک شهر، عملکرد مطلوب و مناسب کارکنان این بانک در رفتار با شهروندان است. به گزارش مرکز ارتباطات و روابط عمومی بانک شهر، محسن امیری با تاکید بر اینکه تلاش برای حمایـت از واحد های تولیدی ، کمک به اشـتغالزایی جوانان و به ویژه جذب منابع ارزان قیمت، بانک شهر را در مسیر پیشرفت قرار داده اسـت، افزود: این بانک با برنامه ریزی مدون و اجرای سیاسـت های مناسـب با هدف اصلاح ترکیب سـپرده ها، افزایش درآمد غیرمشاع توانسته در کاهش قیمت تمام شـده پول موفق عمـل کند. امیری با اشـاره به ارائه خدمات متفاوت، متنوع و کاربردی به تمامی اقشار جامعه از سوی بانک شهر طی سـال جاری، گفت: این مهم ضمن رفع نیازهای مالی و بانکی گروه های هدف، تاثیر مستقیمی نیز در پیشـرفت این بانک در شبکه بانکی کشور داشته اسـت. وی با تاکید بر تلاش های تیم مدیریتی بانک شهر برای توسعه بانکداری الکترونیک و استقبال مشتریان از جشنواره «همراه شهر» این بانک در ۳ ماه ابتدای سالجاری، افزود: بواسـطه این مهم نیز توانسته ایم ضمن کاهش هزینه های شـعب، تجهیزات و تمامـی هزینه‌های مربـوط به نوع بانکداری در جهت کاهش هزینه ها قدم برداریم.



فروش اوراق مشارکت، محرکی برای جذب نقدینگی

سـعید معادی، معاونت شـعب و بازاریابی بانک توسعه تعاون در پاسـخ به سـوالی در مورد مهم‌ترین چالش‌های صنعت بانکـداری و پرداخت معتقد اسـت: تحریم، کرونا و کاهش سود سـپرده‌ها منجر به خروج منابع از بانک‌ها شده است، فروش اوراق مشارکت، می‌تواند به محرکی برای تجهیز منابع شبکه بانکی کشور تبدیل شود. اقتصاد ایران بر مبنای بانک و فعالیت‌های بانکی قرار دارد، پس طبیعی اسـت که چرخه محرک آن، بانک‌ها باشند. بنابراین، اگر شبکه بانکی شرایط مناسبی داشته باشـد و چرخه فعالیت آن روی روال مشخصی طی شود، این امر تاثیر مثبتی بر اقتصاد می گذارد. اما اگر بانک‌ها با چالش‌ها و مشکلاتی مواجه باشند، شرایط اقتصادی کشور نیز مختل می‌شـود. اکنون اقتصاد و شبکه بانکی ایران، با معضلات مهمی مواجه هستند؛ نخست مساله تحریم که فروش نفت و درآمدهای ارزی کشـور را در سال گذشـته و امسال با مشـکل مواجه کرده اسـت. در شرایط تحریمی، چرخه اقتصادی کشـور در بخش‌های مختلفی معیوب می‌شود. معضل دوم، بیماری کروناست که فعالیت کسب و کارها را با مشکلات زیادی مواجه کرده است. سهم عمده‌ای از اقتصاد ایران به بخش خدمـات اختصاص دارد. بسیاری از بنگاه‌های خرد و متوسط کشور در شرایط کنونی از فعالیت‌های عادی خود باز مانده‌اند یا ناچار به کاهش شدید آن شده‌اند. نتیجه این شـرایط، کاهش جریان نقدینگی در بانک‌ها اسـت. در واقع منابـع مالی به درسـتی به بانک‌ها بازنمی گردند و در نتیجه امکانات برای تخصیص تسهیلات به بنگاه‌ها کاهش می‌یابد. بانک‌ها اکنون بر اساس مصوبات ناچار به امهال و تمدید سررسیدهای بازپرداخت تسهیلات هسـتند و مجبورند اقسـاط ماه‌های اسـفند، فروردین و اردیبهشت را دریافت نکنند. این شـرایط، منابع بانک‌ها را برای ارائه تسـهیلات جدید کاهش می‌دهد. موضوع دیگر در این میان، کاهش سـود سپرده‌هاست. انتظار می‌رود این امر به خروج سپرده‌ها از بانک‌ها و ورود نقدینگی به بازارهای دیگر منجر شـود. نظام بانکی برای اینکه بتواند منابعی را به بنگاه‌ها تخصیص دهد، در گام نخست باید تجهیز شود. بانک باید منابع پایدار، باکیفیت و ارزان را در اختیار داشته باشد؛ در غیر این صورت برای عمل به وظایف خود با مشکل مواجه می‌شـود. مردم اکنون با توجه به کاهش ارزش پول ملی، به دنبال بازاری برای سـودآوری بیشتر هسـتند. در نتیجه با کاهش سـود سـپرده، منابع از بانک‌ها خارج می‌شود و به سمت بازار سرمایه می‌رود. اگر چرخش تجهیز و تخصیص در شبکه بانکی به درستی صورت نگیرد، بانک‌ها در منابع و مصارف خود با مشکل مواجه می‌شـوند. در واقع بانک‌ها به عنوان حلقه واسط عمل می کنند؛ باید نقدینگی را از دست مردم جمـع‌آوری کنند تـا در ادامه بتواننـد آن را در قالب تسـهیلات در اختیار بخش‌های مختلف قرار دهند. شبکه بانکی، در سـال‌های پس از پیـروزی انقلاب اسـلامی در مقاطع مختلف چالش‌هایی از این دسـت را داشته است. در هر مقطع، تصمیم‌گیران بالادستی نسخه‌هایی را برای حل آنها تعیین کرده‌اند. از سوی دیگر، کشور با پدیده تحریم نیز آشنایی دارد و در سال‌های گذشته با چنین مشکلی مواجه بوده اسـت. اکنون نیز می‌تـوان راهکارهایـی را برای حل چالش‌های پیش روی اقتصاد و شبکه بانکی در نظر گرفت. به‌اعتقاد من، موضوع فروش اوراق مشارکت که در حال انجام اسـت، می‌تواند یکی از این راهکارها برای تهیه منابع مورد نیاز بانک‌ها باشد. در شرایطی که سود سپرده‌های مدت‌دار کاهش پیدا کرده اسـت و بانک‌ها ناچار به امهال سررسـید تسـهیلات هسـتند، اقدام شـبکه بانکی به فروش اوراق مشارکت، می‌تواند به‌محرکی برای تجهیز منابع تبدیل شود.

رویکرد

در تیر ۹۹ رخ داد؛ رشد ۵۰ درصدی نسبت به سال گذشته

حق بیمه تولیدی شرکت بیمه «ما» در چهار ماهه منتهی به تیر ماه سـال جاری بـا ۴۵ درصد افزایش نسبت به مدت مشابه سال گذشته به ۳۹۲۰ میلیارد ریال رسـید. به گـزارش روابط عمومـی، حق بیمه تولیدی شرکت بیمه «ما» در تیر ماه سال ۱۳۹۹ بالغ بر ۱،۱۶۵ میلیارد ریال بوده که نسبت به مدت مشابه سال قبل، ۵۰ درصد رشد داشته است. بیمه «ما» در چهار ماه ابتدایی سال ۹۹ نزدیک به ۳۹۲۰ میلیارد ریال حق بیمه تولید کرده اسـت که نسـبت به رقم ۲۶۹۰ میلیارد ریالی سال ۹۸ بالغ بر ۴۵ درصد رشد داشته است. این در حالی است که به دلیل مدیریت صحیح ریسک، سهم پرتفوی های پر ریسک ثالث و درمان کاهش یافته و تنهـا ۳۷ درصد از کل پرتفوی تولید شده به این دو رشـته بیمه ای اختصاص یافته است. گفتنی است نسبت خسارت چهار ماهه سال ۱۳۹۹ شرکت بیمه «ما»، ۴۳ درصد بوده است.

باید به سمت فرهنگسازی بیمه نامه های آینده ساز حرکت کنیم

رئیس کل بیمه مرکزی و هیات عامل نهاد سیاست گذار صنعت بیمه در نخستین هفته‌های کاری با رئیس مجلس یازدهـم دیدار و گفت وگو کردنـد. به گزارش اداره کل روابط عمومی و امور بین الملل بیمه مرکزی، دکتر محمدباقر قالیباف در این دیدار با ابراز خرسندی از عملکـرد صنعت بیمـه در حوزه رشـد اقتصادی و همچنین مسئولیت اجتماعی، اظهار داشت: همکاری کمیسـیون های مرتبط مجلس با صنعت بیمه یک ضرورت انکارناپذیر است و با راه اندازی کارگروه تحول، تمامی راهکارهای رشد صنعت بیمه بررسی می شود و تدوین و اصلاح قوانین با جدیت دنبال خواهد شـد. دکتر قالیباف کاهش دغدغه های دولت را از ماموریت ها و دسـتاوردهای صنعت بیمه یاد کـرد و افزود: اگر ریسک¬های موجود کشور با تکیه بر اصول و قواعد بیمه ای مدیریت شود در هنگام وقوع حوادث و بحران، هیچ نیازی به ورود دولت و حاکمیت وجود نخواهد داشت. در این دیدار دکتر غلامرضا سلیمانی از ملاقات با رئیس قوه مقننه به عنوان فرصتی مناسب برای تعامل اهالی صنعت بیمه و اعضای خانه ملت یاد کرد و گفت: صنعت بیمه خود را در بزنگاه های حساسی نظیر تحریم های ناجوانمردانه، بحران کرونا، زلزله ها و سیل های اخیر به اثبات رسانده و با حمایت نهاد قانونگذار و تصویب لوایح مهم بیمه ای، این روند با شتاب بیشتری ادامه خواهد یافت. رئیس کل بیمه مرکزی از ضرورت تبیین ظرفیت های ناشناخته صنعت بیمه و تاثیر آن در افزایش ضریب رضایت و رفاه جامعه سخن گفت و تصریح کرد: در زمینه همگانی سازی بیمه های زندگی و شناسایی قابلیت ها و مزیت¬های آن، اقدامات خوبی انجام شده اما باید به سمت فرهنگسازی عمومی بیمه های آینده ساز حرکت کنیم. دکتر سلیمانی از تاسـیس مرکز ملی مدیریت ریسک به عنوان یک تحول بزرگ در تعادل اقتصادی کشور نام برد و تصریح کرد: با راه اندازی این مرکز فعالان حوزه کسب و کار، تولید و خدمات، شبکه های واردات و صادرات و بنگاه های دیگر اقتصادی می توانند در فضای امن و آرام به فعالیت بپردازند. وی به ارائه گزارش تفصیلی از عملکرد صنعت بیمه و صندوق تأمین خسارت¬های بدنی در چهار سال اخیر پرداخت و افزود: رضایتمندی و اعتماد عمومی مردم به صنعت بیمه بزرگترین سرمایه این صنعت به شمار می رود. رئیس کل بیمه مرکزی با اشـاره به آمار بالای پرونده های دارای مقصر و متواری در صنعت بیمه گفت: در سـال ۱۳۹۸ صندوق تامین خسـارت های بدنی به ۲۲ هـزار و ۹۳۷ پرونده دارای مقصر و متواری رسیدگی و خسـارت پرداخت کرده است. دکتر سـلیمانی در بخش دیگری از سخنانش از پرداخت ۱۵۰۰ میلیارد تومان خسـارت در سال ۹۸ به عنوان یکی از دسـتاوردهای صنعت بیمه یاد کرد و گفت: اهتمام جدی صنعت بیمه برای پرداخت خسارت های وارده به بیمه گذاران یکی از وظایفی اسـت که با افتخار به آن عمل کرده ایم. رئیس شورای عالی بیمه، اقتدار صنعت بیمه در حوزه اتکایی را یکی از مهمترین دستاوردهای ضدتحریمی دانست و گفت: خوشبختانه صنعت بیمه با وجود تحریم‌ها بسیار موفق عمل کرد هم اکنون برای تمام ریسک های بزرگ، پوشش های بیمه ای مناسب وجود دارد. دکتر سلیمانی در پایان با تشریح جزئیات لایحه تاسیس صندوق بیمه های همگانی و نقش آن در ایجاد فضای امنیت آفرین و اطمینان بخش در جامعه از رئیس قوه مقننـه و نمایندگان خانه ملت خواست تا با تصویب نهایی این لایحه از بار روانی و مالی ملت بکاهند.

قدردانی استاندار البرز از عملکرد بانک کشاورزی

عزیز الله شـهبازی اسـتاندار البرز ، از عملکرد شایسته بانک کشـاورزی استان البرز در پرداخت تسـهیلات و هـم گرائی با سیاسـت هـای کلان اقتصادی و برنامه های راهبردی اسـتان قدردانی کرد. به گزارش روابط عمومی مدیریت شعب بانک کشـاورزی اسـتان البرز ،شـهبازی با اهدای لوح سپاس از همراهی مدیریت و شعب بانک کشاورزی در ارائه خدمات ارزنده و اقداماتی با رویکرد تولید و اشتغال قدردانی و تجلیل کرد.

روزنه

تجارت‌نو رکورد نرخ بازده دارایی را در بین ۱۵ شرکت بیمه‌ای شکست

شـاخص بازده دارایی (ROA) شـرکت بیمه تجارت‌نو در سال گذشـته به رقم معادل ۱۴ درصد رسـید و در بین ۱۵ شـرکت مورد بررسـی رتبه نخست را از آن خود کرد. به گزارش روابط عمومی بیمه تجارت‌نو بـه نقل از بانکـداری ایرانی؛ در این بررسی شـاخص بازده دارایی ۱۵ شرکت بیمه ای که مجامع سـالانه خـود را برگزار کـرده اند مورد مطالعه قرار گرفته و مشـخص شدشاخص بازدهی دارایی "بنو" با اختلاف زیاد درصدر فهرسـت قرار دارد. به نرخ بازده دارایی قابل توجه بیمه تجارت‌نو به عنوان یکـی ازشـاخص‌های ارزیابی درصنعت بیمه، حاکـی از مدیریـت کارآمد در اسـتفاده از دارایی‌ها برای تولید سود است. نرخ بازده دارایی‌ها از حاصل تقسـیم سـودخالص دوره برمتوسـط جمع دارایی‌های ابتدا و انتهای یک دوره به دسـت می‌آید.

افتتاح شعبه میدان ارتش بانک مهر ایران در مکان جدیدی از شهر اصفهان

شـعبه میدان ارتش بانک قرض الحسـنه مهر ایران در اسـتان اصفهان بـا هدف بهبود شـبکه دسترسـی شـعب در مکان جدید شـروع به کار کرد. به گزارش روابط عمومی بانک قرض الحسنه مهر ایران، شـعبه میدان ارتش در استان اصفهان با هدف جانمایـی بهتر، فضای فیزیکی مناسـب، سهولت دسترسی مشتریان برای دریافت خدمات بانکی و پراکندگی شـعب به طور مطلوب در سطح اسـتان، به مکانی جدید با داشـتن استانداردهای لازم منتقل شد. مشتریان می توانند، برای دریافت خدمات حضوری بـه آدرس: اصفهان، نبش میدان ارتش مراجعه و یا با شماره تلفن های ۳۶۲۴۱۰۳۰ یا ۳۶۲۵۵۷۷۱ تماس حاصل نمایند.

۱۴۰۰خاتمه بانکداری سنتی؛ در مسیر بانکداری دیجیتال گام بر می داریم

مدیرعامل بانک قرض الحسـنه رسالت از خاتمه بانکداری سـنتی در ۱۴۰۰ خبر داد. به گزارش اینِنا به نقل از روابط عمومی بانک قرض الحسنه رسالت، محمدحسین حسین زاده با اشاره به اجرای بانکداری اجتماعی در بانک قرض الحسنه رسـالت گفت: در چند سال اخیر این بانک اقدام به طراحی محصولی متناسـب با مشـتریان خود کرد و آن را «بانکداری اجتماعی» و یا «ارائه خدمات به مشـتریان جمعی یا گروه های مشـتریان» نامید. وی افـزود: در واقع بانکداری اجتماعی سازوکار نوآورانهی ارائه خدمات نوین بانکی به مشتریان جمعی در قالب کانون های کاروزندگـی (کارآفرینـی اجتماعی در شـهرهای کوچک و روستاها)، همیاری اجتماعی (خانوادگی، محله ای، مساجد و دانشجویی)، سازمانی (سازمان ها، ادارات و شـرکت ها) وصنفی (اصنـاف، بازاری-ها) است. حسـین زاده با بیان اینکه در حال حاضر تمام خدمات این بانک در بستر اینترنت و به صورت غیرحضوری به مشتریان قابل ارائه است؛ افزود: سال ۱۴۰۰ خاتمه بانکداری سنتی در بانک قرضالحسنه رسالت است و در مسیر بانکداری دیجیتال به معنای آرمانی آن گام برمی داریم. وی بـا تاکید بر اینکه در سال ۱۴۰۰ بانک قرض الحسنه رسالت هیچ شعبهای نخواهد داشت؛ اظهارداشت: در سـال ۹۳ این بانک با حدود ۳۰۰ شعبه فعالیت داشـته که امروز به ۶۰ شعبه رسیده و در حال حاضر از این تعداد ۳۰ شعبه به عنوان ایستگاه مشاوره فعالیت می کنند.

تامین مالی یکهزار میلیارد تومانی پروژه‌ها از طریق ابزارهای نوین

مراسـم تودیع صادق جاهد خطیبـی مدیرعامل سابق و معارفه ابراهیم صادقی مدیرعامل جدید شرکت گسـترش صنایع و معادن ماهان، با حضـور ابراهیم جهانگیری قائم مقام گروه مالی گردشگری برگزار شد. به گزارش روابط عمومی گروه مالی گردشگری، ابراهیم صادقی در این مراسم گفت: یکی از سیاست های این شرکت در سال جاری، پیشـبرد برنامه های توسعه و تامین مالی ۱۰۰۰ میلیارد تومانی از طریق ابزارهای نوین مالی برای اجرای طرح ها خواهد بود. وی بر لزوم هماهنگی بخش های فنی و مالی در هلدینگ ماهان تاکید کرد و افزود: امیدواریم بـا تلاش همه مدیران و کارکنان بتوانیم در بخش معدن به یکی از پنج شرکت برتر تبدیل شویم. قائم مقام گروه مالی گردشگری نیز در این مراسم گفت: شرکت های تابعه باید با سرعت، دقت و همفکری و هماهنگی، زیر نظر هلدینگ های مربوطه کارها را بـه خوبی به پیش ببرند تا سـرمایه گذاری ها به نتیجه مطلوبی برسد. ابراهیم جهانگیری افزود: مجموعه توانمند گروه مالی گردشگری تاثیرات مثبتی در جامه داشته به طوری که تاکنون برای بیش از ۱۰ هزار نفر اشـتغال ایجاد کرده است؛ لذا مدیران هلدینگ ها و شرکت های تابعه باید برای رشد و ارتقاء فعالیت ها بیش از پیش تلاش کنند. وی تصریح کرد: گروه مالی گردشگری همواره از هلدینگ ها و شرکت های متبوع آنها حمایت های لازم را داشته و لذا انتظار می رود همه مجموعه های وابسته، سیاست های گروه مالی گردشگری را به دقت انجام دهند و مسیرهای رو به رشد در واحدها را به خوبی به پیش ببرند. جهانگیری خواستار نگاه بلندمدت همه شرکت های تابعه شد و ادامه داد: هلدینگ ماهان می تواند حضور موثرتر خود را با توان بالاتر نشان دهد و هم در بخش صنعت و هم بخش معدن به رشدهای بالاتری دست پیدا کند.

روزنامه صبح ایران
کلید
سه‌شنبه ۱۴ مرداد ۱۳۹۹ /شماره ۱۳۷۹ / سال هفتم

خبر

سازمان برنامه و بودجه اعلام کرد:

اختصاص ۳ هزار میلیارد تومان برای حمایت از بخش درمان در مقابل کرونا

سازمان برنامه و بودجه در واکنش به اظهارات رئیس کمیسیون بهداشت و درمان مجلس شورای اسلامی، اعلام کرد: سه هزار میلیارد تومان برای حمایت از خدمات درمانی در مقابله با کرونا هزینه شده است.

سازمان برنامه و بودجه کشور در واکنش به اظهارات رئیس کمیسیون بهداشت و درمان مجلس شورای اسلامی، اقدامات این سازمان در اختصاص منابع برای حمایت از بخش درمانی کشور در مبارزه با کرونا را تشریح کرد.

این سازمان از سال گذشته تا کنون، با اولویت جذب کادر پرستاری و اولویت نیروهای قراردادی و شرکتی، مجوز استخدام بیش از ۱۵ هزار نفر را صادر کرده و مقدمات به کار گیری ۷ هزار نفر دیگر را نیز در دست اقدام دارد.

صرف بیش از سه هزار میلیارد تومان از منابع هدفمندی یارانه ها را صرف حمایت از واحدهای ارائه خدمات بهداشتی درمانی در سراسر کشور برای مقابله با کرونا، اختصاص معادل ریالی یک میلیارد یورو برای پوشش هزینه‌های سلامت و مقرری بیمه بیکاری و اختصاص بیش از ۵ هزار میلیارد تومان به بخش سلامت برای پوشش هزینه‌های پاداش کادر بهداشتی و درمانی درگیر کرونا، جبران کاهش درآمد اختصاصی بیمارستانها و از دیگر اقدامات این سازمان در راستای حمایت از کادر درمان کشور در مبارزه با کرونا است.

حسینعلی شهریاری، رئیس کمیسیون بهداشت و درمان مجلس پیش از این مدعی شده بود مطالبات کادر بهداشتی و درمانی و مدافعین سلامت ماه‌هاست پرداخت نشده است و سازمان برنامه بودجه ارقام مصوب برای مقابله با کرونا را به حوزه بهداشت و درمان اختصاص نداده است.



توسط رئیس کل دیوان محاسبات انجام شد | **انتصاب جدید در دیوان محاسبات**

با حکم مهرداد بذرپاش رئیس کل دیوان محاسبات کشور، فیاض شجاعی به سمت مشاور رئیس کل منصوب شد.

مهرداد بذرپاش رئیس کل دیوان محاسبات کشور، فیاض شجاعی را به سمت مشاور رئیس کل منصوب کرد.

در بخشی از این حکم آمده است:

نظر به تعهد، شایستگی، سوابق و تجربیات ارزشمند علمی جنابعالی به موجب این حکم به عنوان مشاور رئیس کل منصوب می شوید.

یادآور می شود؛ فیاض شجاعی دادستان منتخب ادوار نهم و دهم مجلس شورای اسلامی در دیوان محاسبات کشور بود.

بانک مرکزی تورم ایجاد نکرده است

معمای ناحل تورم



ادامه از صفحه یک

هرگونه قضاوت درخصوص نهاد متبوعش را «در چارچوب محیط اقتصاد کلان و شوک‌های وارده به اقتصاد و همچنین برمبنای ابزارها، اختیارات و درجه استقلال بانک مرکزی» مناسب دانست. اما مقصر اصلی تورم کیست؟

بانک مرکزی کاره‌ای نیست

مهدی تقوی استاد دانشگاه واقتصاددان در این باره گفت: وقتی سخن از تورم به میان می‌آید یعنی مقداری پول در اقتصاد می‌ریزند و این پول در ازای کار و تولید و خدمات نیست. بانک مرکزی در این میان می‌تواند نقش داشته باشد چه کسی پول را در اقتصاد می‌ریزد؟ بانک مرکزی. البته بانک مرکزی کاره‌ای نیست دولت آن بالاست که از بانک می‌خواهد وقتی کسری می‌آورد پول چاپ کند. باید اقتصاد دان‌ها با بانک مرکزی بنشینند و ببینند چه اتفاقی دارد می‌افتد.

وی افزود: ولی عوامل دیگری هم در تورم نقش دارند. فرض کنید نیروی کار تنبل‌تر شده یا واحدهای تولیدی مسئله دارند این مسایلی هست که وجود دارد؛ بنابراین معلوم نیست تورم از کجا می‌آید. عوامل زیادی در آن نقش دارند. ممکن است فعالیت‌های اقتصادی و تولیدی کمتر صورت گرفته و همین موجب تورم شده است. مقدار صادرات نفت هم کاهش پیدا کرده است اگر صادرات نفت داشتیم وضع بهتر بود. افزایش نقدینگی هم می‌تواند تورم ایجاد کند.

عمده‌ترین عوامل، مشکلات داخلی است

بهنام ملکی یکی دیگر از کارشناسان اقتصادی در این باره اظهار کرد: نمی‌توان تنها یک عامل را در ایجاد تورم مؤثر دانست. مجموعه‌ای از عوامل دست به دست هم دادند و منجر به تورم شده‌اند. عوامل خارجی و داخلی نقش دارند. عامل خارجی بحث تحریم‌هاست که مشکلاتی برای مراودات مالی و تجارت پیش آورده است، اما عمده‌ترین عوامل، مشکلات داخلی است. وی افزود: دولت و نظام اداری و عمومی ما هزینه‌های سنگینی دارد که بابتش کار فاقد بهره وری انجام می‌شود. بخش عمده مزدها و حقوق‌هایی که پرداخت می‌شود به خصوص افرادی که حقوق کلان دریافت می‌کنند بازدهی ندارند، ولی هزینه سنگینی بر بودجه تحمیل می‌کنند. بخش عمده بودجه، هزینه جاری است. هزینه جاری با پول نفت پوشش داده می‌شد. الان که قیمت نفت پایین آمده و مشکلاتی برای فروش نفت پیش آمده است پایه پولی گسترش پیدا کرده است و بانک مرکزی با دولت همراه شده است و از این طریق هزینه‌ها دارد تامین می‌شود. وقتی منبع تامین وجود ندارد نقدینگی بالایی را خلق کرده‌اند که ما به ازایش تولید وجود ندارد و کالایی تولید نشده است به همین خاطر تورم بخش طبیعی از اقتصاد ایران شده است و امسال تورم جهش یافته‌ای را شاهد هستیم. این کارشناس مسایل اقتصادی گفت: سازمان برنامه و بودجه هم در این میان نقش دارد. چون یکی از سرچشمه‌های تورم در ایران را باید در نظام بودجه‌ای کشور جستجو کنیم. نظام بودجه‌ای مبتنی بر اصول کارشناسی نیست و بر اساس چانه زنی و تقسیم و توزیع پول است. طبیعتا بودجه وقتی در جاهایی تزریق می‌شود که نباید در آن بخش‌ها پول تزریق شود آن‌ها قدرت بالایی درخرج کردن، پیدا می‌کنند. فشارها والزاماتی که برای دستگاه‌ها به وجود می‌آید رانت‌هایی که به وجود می‌آید قدرت خرید را برای عده خاص ایجاد می‌کند در حالی که منابع لازم برای تامین آن وجود ندارد و این کارها با نابهره‌وری صورت می‌گیرد؛ بنابراین سرچشمه تورم در اقتصاد ایران در سازمان برنامه و بودجه، سازمان مدیریت و سازمان‌های مرتبط با بودجه است. حتی شورای نگهبان که بودجه را تصویب می‌کند؛ دخیل است. وی افزود: می‌شود کوپن‌های الکترونیکی ایجاد کرد که نیازهای حداقلی جامعه محرومان را تامین کند در مابقی موارد باید سازوکار قیمت‌ها کارکرد خود را داشته باشد. ما بدی‌های نظام سرمایه داری و نظام سوسیالیستی را گرفتیم و خروجی آن در اقتصاد ما این شده که جاهایی که ظرفیت تولید وجود داشته است سرکوب کردیم جایی که ظرفیت تولید وجود نداشته فضای مناسب برایش ایجاد نکردیم. این کارشناس تاکید کرد: اگر بخواهیم با تورم مقابله کنیم باید غل و زنجیر تولید را باز کنیم. این روزها با محدودیت تولید برق رو به رو هستیم. دستگاه توزیع برق ما اولین جایی که برقش را قطع می‌کند تولید است. این قابل قبول نیست. اگر سال به نام جهش تولید است و راهی نداریم جز افزایش تولید باید موانعی که بر سر راه تولید است را برداریم. تا حالا چند رسانه موثر فریاد تولید کنندگان را به جامعه رساندند.

وی اضافه کرد: در این روزهای گرم سال، یکی از مهمترین چالش‌های تولید ضعیف شدن برق شان یا قطع کردن برق تولید کنندگان است که آسیب زیادی را به آن‌ها وارد کرده است. باید تمهیداتی در این باره اندیشیده شود. او افزود: سایر ملاحظات هم هست. بخش‌هایی از تولید و صادرات دانش بنیان باید مشمول معافیت مالیاتی قرار گیرد. سرمایه گذاری در تولید باید از طریق سیستم الکترونیکی انجام شود مشکلات تولید را باید از طریق الکترونیکی حل کرد. نباید مراجعه حضوری به دستگاه‌های دولتی داشته باشند. اگر موانع تولید را برداریم تورم با وجود تمام مشکلات موجود قابل حل است. اگر از بخش خصوصی مولد و تولید گرا حمات می‌کردیم هزینه‌های تولید وصادرات را کاهش می‌دادیم مالیات شان را کم می‌کردیم دستگاه‌ها را به خدمات رسانی به تولید تشویق می‌کردیم جلوی فساد را می‌گرفتیم مشکلات قابل حل بود. با توجه به اینکه مجلس جدید و تازه نفس است انتظار می‌رود با فساد ستیزی و رفع موانع تولید، فشار را از روی دوش مردم بردارند. البته باید در کنار آن کاری کنیم که تعاملات خارجی برقرار شود؛ بنابراین با مالیات بر سفته بازی و کاهش موانع تولید وحمایت از تولید فکر و اجرای ایده‌های کارشناسی می‌توان تورم را به صفر رساند.

خبر

سخنگوی صنعت برق:

مصرف برق کاهشی شد



سخنگوی صنعت برق گفت: میزان مصرف برق هم اکنون در اکثر مناطق کشور کاهش یافته است.

«مصطفی رجبی مشهدی » درمرکز پایش برق در باره وضعیت شبکه برق در حال حاضر افزود: میزان مصرف برق در اکثر نقاط کشور پایین آمده است و تنها گلستان آذربایجان شرقی و کلانشهر اهواز در نقطه قرمز هستند.

وی ادامه داد: کهگیلویه و بویراحمد، بوشهر، هرمزگان ، تهران بزرگ، قم، مرکزی ، البرز، گیلان در منطقه زرد قرار دارند. سخنگوی صنعت برق گفت: پیک برق امروز با مصرف ۵۷۴۹۰ مگاوات در ساعات ظهر رخ داد. رجبی مشهدی ادامه داد: پیش‌بینی می‌شود مصرف برق از فردا روند افزایشی به خود گیرد.

اشتغال زایی برای ۶هزار نفر در پویش ملی «تولید، تداوم امید»

مدیرکل دفتر امور طرح های وزارت صنعت، معدن و تجارت با اشاره به آغاز پویش ملی «تولید، تداوم امید» از ۲۲ خرداد ماه، گفت: گذشت هشت هفته از این پویش موجب شد تا ۳۸ طرح با سرمایه گذاری ۲۰ هزار میلیارد تومان و اشتغال زایی ۶ هزار نفری به بهره برداری برسد.

"علیرضا هادی" افزود: امسال ۲۰۰ طرح نیمه تمام که اثر بخشی بالایی در حوزه صنعت، معدن و تجارت دارند، با حدود ۱۷۰ هزار میلیارد تومان سرمایه گذاری و پیش بینی اشتغال ۴۰ هزار نفر در قالب پویش یاد شده توسط مقام های ملی و استانی هفتگی به بهره برداری خواهند رسید.

وی اضافه کرد: امسال از فروردین ماه تاکنون ۵۰ طرح با سرمایه گذاری ۴۲ هزار میلیارد تومان و اشتغال حدود ۱۰ هزار نفر در ۱۹ استان تکمیل شد.

۱۳ هزار طرح بالای ۶۰ درصد در کشور وجود دارد که حدود چهار هزار واحد صنعتی با بیش از ۸۰ درصد پیشرفت به مراحل پایانی نزدیک شده اند.

اداره ثبت اسناد و املاک حوزه ثبت ملک زابل — آگهی موضوع ماده ۳ قانون و ماده ۱۳ آئین نامه قانون تعیین تکلیف وضعیت ثبتی و اراضی و ساختمانهای فاقد سند رسمی

برابر رای شماره ۱۳۹۹۶۰۳۲۲۰۰۲۰۰۰۵۵۲ مورخ ۱۳۹۹/۰۴/۰۵ هیات اول موضوع قانون تعیین تکلیف وضعیت ثبتی اراضی و ساختمانهای فاقد سند رسمی مستقر در واحد ثبتی حوزه ثبت ملک زابل تصرفات مالکانه بلامعارض متقاضی خانم مریم سارانی فرزند تاج محمد بشماره شناسنامه ۲۲۱۷ صادره از زابل در شش‌دانگ یک باب منزل به مساحت ۳۲۴متر مربع پلاک ۹۹۱ فرعی از ۱- اصلی واقع در بخش دو سیستان شهر ستان زابل خیابان هامون - هامون یکم پشت پزشکی قانونی - طباطبایی یکم خریداری از مالک رسمی د محمد علی لطیفی طبق سند قطعی ۶۹۰۳۷ مورخ ۱۳۹۸/۱۰/۲۸ د فتر خانه ۲۷ زابل محرز گردیده است.لذا به منظور اطلاع عموم مراتب در دو نوبت به فاصله ۱۵ روز در روزنامه محلی آگهی میشود در صورتی که اشخاص نسبت به صدور سند مالکیت متقاضی اعتراضی داشته باشند می توانند از تاریخ انتشار اولین آگهی به مدت دو ماه اعتراض خود را به این اداره تسلیم و پس از اخذ رسید.ظرف مدت یکماه از تاریخ تسلیم اعتراض، داد خواست خود را به مراجع قضایی تقدیم نمایند. بدیهی است در صورت انقضای مدت مذکور و عدم وصول اعتراض طبق مقررات سند مالکیت صادر خواهد شد.م الف ۳۹۰ — تاریخ انتشار نوبت اول :۱۳۹۹/۰۵/۱۴

۲۶۸۹ — مهدی پهلوانزوی رئیس ثبت اسناد املاک

آگهی موضوع ماده ۳ قانون تعیین تکلیف اراضی و ساختمانهای فاقد سند رسمی و مشاعی

هیات حل اختلاف مستقر در اداره ثبت اسناد و املاک منطقه یک قم تصرفات مالکانه مفروزی متقاضیان پرونده های تشکیلی طبق قانون مذکور را براساس گزارش کارشناسان و به استناد مدارک موجود در پرونده به شرح آرا، ذیل تایید نموده اند. ۱ -رأی شماره ۱۳۹۹۶۰۳۳۰۰۰۱۰۰۲۲۳۲ مربوط به پرونده کلاسه ۱۴۴۳۰۰۰۱۰۰۰۰۰۹ ۱۳۹۹ آقای سیدروح اله طباطبائی میمونه فرزند سیدرضا درشش‌دانگ یک باب ساختمان به مساحت ۸۱/۶۵ مترمربع پلاک شماره ۴ فرعی از ۱۰۵۲۹ اصلی واقع درقم بخش ۱ حوزه ثبت ملک اداره یک قم سند مالکیت مشاعی در دفتر ۸۸ به موجب سند قطعی ۱۳۵۷ مورخ ۱۳۸۹/۹/۱۳ دفتر خانه ۵۸ قم.(م الف ۶۸۳۷) مورد تایید قرار گرفته و از آنجائیکه مقرر گردیده است پس از نشر آگهی و انقضاء موعد مقرر سند مالکیت رسمی صادر گردد با توجه به عدم دسترسی به مالکین مشاعی مراتب در دو نوبت به فاصله ۱۵ روز آگهی تا چنانچه اشخاص ذینفع اعتراضی داشته باشند ظرف مدت ۲ ماه از تاریخ انتشار آگهی نوبت اول خود را به اداره ثبت اسناد منطقه۱ قم تسلیم و رسید آن را اخذ و ظرف مدت یکماه پس از تسلیم اعتراض به اداره ثبت به دادگاه مراجعه و دادخواست خود را به مرجع قضائی تقدیم و گواهی آنرا به این اداره تحویل نمایند لازم به توضیح است که صدور سند بر اساس قانون مذکور مانع از مراجعه متضرر به دادگاه نخواهد بود.

تاریخ انتشار اول:۱۳۹۹/۵/۱۴ — تاریخ انتشار دوم:۱۳۹۹/۵/۲۹

۲۶۹۸ — محمد رضا ادیبان - رئیس ثبت اسناد منطقه یک قم

آگهی موضوع ماده ۳ قانون و ماده ۱۳ آیین نامه قانون تعیین و تکلیف وضعیت ثبتی و اراضی و ساختمان های فاقد سند رسمی

برابر رای شماره ۸۰۵۹۷۲۴ هیات اول موضوع قانون تعیین و تکلیف وضعیت ثبتی اراضی و ساختمانهای فاقد سند رسمی در واحد ثبتی حوزه ثبت ملک تنکابن تصرفات مالکانه بلا معارض متقاضی محمد باقر باقری و ناشی فرزند میرزا علی شش دانگ یک قطعه زمین مشتمل بر ساختمان به مساحت ۲۰۰ متر مربع قسمتی از پلاک ۲۲ اصلی به کلاسه ۹۷/۵۵۸ واقع در بخش ۳ ثبت تنکابن خریداری شده از ارسلان عبد اله بیگی مالک رسمی محرز گردیده لذا به منظور اطلاع عموم مراتب در دو نوبت به فاصله ۱۵ روز آگهی میشود تا در صورتی که اشخاص نسبت به صدور سند مالکیت متقاضی اعتراضی داشته باشند میتوانند از تاریخ انتشار اولین آگهی به مدت دو ماه اعتراض خود را به این اداره تسلیم و پس از اخذ رسید ظرف مدت یک ماه از تاریخ اعتراض دادخواست اعتراض بر ثبت خود را به مرجع قضایی تقدیم نمایند بدیهی است در صورت انقضاء مدت مذکور و عدم وصول اعتراض طبق مقرات سند مالکیت صادر خواهد شد. م الف ۱۹۹۰۳۶۸۸

تاریخ انتشار : نوبت اول : ۹۹/۵/ ۱۴ — تاریخ انتشار : نوبت دوم : ۹۹/۵/۲۹

۲۰۷۵ — شهریار شکوری سرپرست ثبت اسناد و املاک تنکابن

آگهی موضوع ماده ۳ قانون و ماده ۱۳ آیین نامه قانون تعیین و تکلیف وضعیت ثبتی و اراضی و ساختمان های فاقد سند رسمی

برابر رای شماره ۸۰۵۶۳۹۹ هیات اول موضوع قانون تعیین و تکلیف وضعیت ثبتی اراضی و ساختمانهای فاقد سند رسمی در واحد ثبتی حوزه ثبت ملک تنکابن تصرفات مالکانه بلا معارض متقاضی زهرا فلاح نژاد فرزند اسمعلی شش دانگ یک قطعه زمین مشتمل بر ساختمان به مساحت ۳۰۳/۳۶ متر مربع قسمتی از پلاک ۴۰ اصلی به کلاسه ۹۸/۳۹۳ در بخش ۴ ثبت تنکابن خریداری شده از نبی اله دهقان پور مالک رسمی محرز گردیده لذا به منظور اطلاع عموم مراتب در دو نوبت به فاصله ۱۵ روز آگهی میشود تا در صورتی که اشخاص نسبت به صدور سند مالکیت متقاضی اعتراضی داشته باشند میتوانند از تاریخ انتشار اولین آگهی به مدت دو ماه اعتراض خود را به این اداره تسلیم و پس از اخذ رسید یک ماه از تاریخ اعتراض دادخواست اعتراض بر ثبت خود را به مرجع قضایی تقدیم نمایند بدیهی است در صورت انقضاء مدت مذکور و عدم وصول اعتراض طبق مقرات سند مالکیت صادر خواهد شد. م الف ۱۹۹۰۳۶۸۳

تاریخ انتشار : نوبت اول : ۹۹/۵/ ۱۴ — تاریخ انتشار : نوبت دوم : ۹۹/۵/۲۹

۲۰۷۶ — شهریار شکوری سرپرست ثبت اسناد و املاک تنکابن

آگهی موضوع ماده ۳ قانون و ماده ۱۳ آیین نامه قانون تعیین و تکلیف وضعیت ثبتی و اراضی و ساختمان های فاقد سند رسمی

برابر رای شماره ۸۰۵۵۷۴۲ هیات اول موضوع قانون تعیین و تکلیف وضعیت ثبتی اراضی و ساختمانهای فاقد سند رسمی در واحد ثبتی حوزه ثبت ملک تنکابن تصرفات مالکانه بلا معارض متقاضی سید مرتضی موسوی فرزند سید رضی دو دانگ مشاع از شش دانگ یک قطعه زمین مشتمل بر ساختمان و مغازه به مساحت ۶۴۵/۲۱ مربع قسمتی از پلاک ۳ اصلی به کلاسه ۹۶/۹۸ واقع در بخش ۳ ثبت تنکابن خریداری شده از سید رضی موسوی مالک رسمی محرز گردیده لذا به منظور اطلاع عموم مراتب در دو نوبت به فاصله ۱۵ روز آگهی میشود تا در صورتی که اشخاص نسبت به صدور سند مالکیت متقاضی اعتراضی داشته باشند میتوانند از تاریخ انتشار اولین آگهی به مدت دو ماه اعتراض خود را به این اداره تسلیم و پس از اخذ رسید ظرف مدت یک ماه از تاریخ اعتراض دادخواست اعتراض بر ثبت خود را به مرجع قضایی تقدیم نمایند بدیهی است در صورت انقضاء مدت مذکور و عدم وصول اعتراض طبق مقرات سند مالکیت صادر خواهد شد . مالف ۱۹۹۰۳۶۸۲

تاریخ انتشار : نوبت اول : ۹۹/۵/ ۱۴ — تاریخ انتشار : نوبت دوم : ۹۹/۵/۲۹

۲۰۷۷ — شهریار شکوری سرپرست ثبت اسناد و املاک تنکابن

آگهی موضوع ماده ۳ قانون و ماده ۱۳ آیین نامه قانون تعیین و تکلیف وضعیت ثبتی و اراضی و ساختمان های فاقد سند رسمی

برابر رای شماره ۸۰۵۹۸۸ هیات اول موضوع قانون تعیین و تکلیف وضعیت ثبتی اراضی و ساختمانهای فاقد سند رسمی در واحد ثبتی حوزه ثبت ملک تنکابن تصرفات مالکانه بلا معارض متقاضی طاهره امیدی فر فرزند فتحعلی شش دانگ یک قطعه زمین مشتمل بر بنای احداثی و اشجار به مساحت ۵۰۰/۹۷ متر مربع قسمتی از پلاک ۸ اصلی به کلاسه ۹۸/۲۸۴۴ در بخش ۴ ثبت تنکابن خریداری شده از سعید صالحی مالک رسمی محرز گردیده لذا به منظور اطلاع عموم مراتب در دو نوبت به فاصله ۱۵ روز آگهی میشود تا در صورتی که اشخاص نسبت به صدور سند مالکیت متقاضی اعتراضی داشته باشند میتوانند از تاریخ انتشار اولین آگهی به مدت دو ماه اعتراض خود را به این اداره تسلیم و پس از اخذ رسید ظرف مدت یک ماه از تاریخ اعتراض دادخواست اعتراض بر ثبت خود را به مرجع قضایی تقدیم نمایند بدیهی است در صورت انقضاء مدت مذکور و عدم وصول اعتراض طبق مقرات سند مالکیت صادر خواهد شد. م الف ۱۹۹۰۳۶۸۱

تاریخ انتشار : نوبت اول : ۹۹/۵/ ۱۴ — تاریخ انتشار : نوبت دوم : ۹۹/۵/۲۹

۲۰۷۸ — شهریار شکوری سرپرست ثبت اسناد و املاک تنکابن

آگهی موضوع ماده ۳ قانون و ماده ۱۳ آیین نامه قانون تعیین و تکلیف وضعیت ثبتی و اراضی و ساختمان های فاقد سند رسمی

برابرای شماره ۸۰۵۱۶۷۵ هیات اول موضوع قانون تعیین و تکلیف وضعیت ثبتی اراضی و ساختمانهای فاقد سند رسمی مستقر در واحد ثبتی حوزه ثبت ملک تنکابن تصرفات مالکانه بلا معارض متقاضی پوران لطفی فرزند عصطفی سه دانگ مشاع از شش دانگ یک قطعه زمین مشتمل بر ساختمان به مساحت ۳۰۱ قسمتی از پلاک ۷۵ اصلی به کلاسه ۹۸/۴۲۹۹ در بخش ۳ ثبت تنکابن خریداری شده از ابراهیم جلیلیان مالک رسمی محرز گردیده لذا به منظور اطلاع عموم مراتب در دو نوبت به فاصله ۱۵ روز آگهی میشود تا در صورتی که اشخاص نسبت به صدور سند مالکیت متقاضی اعتراضی داشته باشند میتوانند از تاریخ انتشار اولین آگهی به مدت دو ماه اعتراض خود را به این اداره تسلیم و پس از اخذ رسید ظرف مدت یک ماه از تاریخ اعتراض دادخواست اعتراض بر ثبت خود را به مرجع قضایی تقدیم نمایند بدیهی است در صورت انقضاء مدت مذکور و عدم وصول اعتراض طبق مقرات سند مالکیت صادر خواهد شد. م الف ۱۹۹۰۳۶۷۹

تاریخ انتشار : نوبت اول : ۹۹/۵/ ۱۴ — تاریخ انتشار : نوبت دوم : ۹۹/۵/۲۹

۲۰۷۹ — شهریار شکوری سرپرست ثبت اسناد و املاک تنکابن

آگهی موضوع ماده ۳ قانون تعیین تکلیف اراضی و ساختمانهای فاقد سند رسمی و مشاعی

هیات حل اختلاف مستقر در اداره ثبت اسناد و املاک منطقه دو قم تصرفات مالکانه مفروزی متقاضیان پرونده‌های تشکیلی طبق قانون مذکور را براساس گزارش کارشناسان و به استناد مدارک موجود در پرونده به شرح آرا، ذیل تایید نموده‌اند.

۱- رأی شماره ۱۳۹۹۶۰۳۳۰۰۰۲۰۰۵۰۵۵۷ مربوط به پرونده کلاسه ۱۴۴۳۰۰۰۲۰۰۲۷۰۱ ۱۳۹۸ آقای علی ارجی فرزند علی محمد در قسمتی از/ششدانگ قطعه زمین که در آن احداث بنا شده بمساحت ۸۸/۵۰ متر مربع پلاک شماره ۲۲۱۳ اصلی واقع در بخش دو ثبت قم مبایعه نامه عادی/خریداری مع الواسطه صاحب جان ایمانی فرح آباد ثبت دفتر ۲۰۸ صفحه ۱۷۵.(م الف ۶۸۲۹)

۲- رأی شماره ۱۳۹۹۶۰۳۳۰۰۰۲۰۰۴۴۲۵ مربوط به پرونده کلاسه ۱۴۴۳۰۰۰۲۰۰۱۹۱۲ ۱۳۹۷ آقای حسن امینی هرمزی فرزند ابوالفضل در قسمتی از/ششدانگ یک قطعه زمین که در آن احداث بنا شده بمساحت ۵۲/۸۱ متر مربع پلاک شماره ۲۲۰۷ اصلی واقع در بخش دو ثبت قم مالکیت متقاضی طی سند رسمی شماره ۸۹۰۸۵ مورخ ۹۵/۱۲/۲۳ دفترخانه ۴۱ قم.(م الف ۶۸۳۰)

۳- رأی شماره ۱۳۹۹۶۰۳۳۰۰۰۲۰۰۴۴۰۶ مربوط به پرونده کلاسه ۱۴۴۳۰۰۰۲۰۰۲۴۱۸ ۱۳۹۸ آقای علی شیرخانی فرزند علی مراد در قسمتی از/ششدانگ قطعه زمین که در آن احداث بنا شده به مساحت ۴۹/۳۴ متر مربع پلاک شماره ۱۹۲۱ اصلی واقع در بخش دو ثبت قم مالکیت متقاضی طی سند مالکیت مشاعی دفتر ۴۹ صفحه ۵۱۴.(م الف ۶۸۳۱)

۴- رأی شماره ۱۳۹۹۶۰۳۳۰۰۰۲۰۰۰۵۴۳۰ مربوط به پرونده کلاسه ۱۴۴۳۰۰۰۲۰۰۰۴۶۰ ۱۳۹۲ آقای رحمت اله دهقانی احمد آبادی فرزند عبدالحسین در سه دانگ مشاع از ششدانگ یک قطعه زمین که در آن احداث بنا شده بمساحت ۸۲/۱۶ متر مربع پلاک شماره ۱۸۷۸/۳۳۹ اصلی واقع در بخش دو ثبت قم مالکیت متقاضی طی سند مالکیت مشاعی ثبت دفتر ۱۵۴ صفحه ۳۷۷.(م الف ۶۸۳۲)

۵- رأی شماره ۱۳۹۹۶۰۳۳۰۰۰۲۰۰۰۵۴۲ مربوط به پرونده کلاسه ۱۴۴۳۰۰۰۲۰۰۰۴۵۹ ۱۳۹۲ خانم فاطمه رحمتی احمدآباد فرزند حسین در ۳ دانگ مشاع از ششدانگ قطعه زمین که در آن احداث بنا شده بمساحت ۸۲/۱۶ متر مربع پلاک شماره ۱۸۷۸/۳۳۹ اصلی واقع در بخش دو ثبت قم مالکیت متقاضی طی سند رسمی شماره ۲۰۱۸۰ مورخ ۵۳/۱۱/۶ دفترخانه ۷ قم.(م الف ۶۸۳۳)

۶- رأی شماره ۱۳۹۸۶۰۳۳۰۰۰۲۰۱۲۷۴۴ مربوط به پرونده کلاسه ۱۴۴۳۰۰۰۲۰۱۳۱۳۶ ۱۳۹۱ آقای مصطفی طاهری فرزند حسن در قسمتی ازششدانگ قطعه زمین که در آن احداث بنا شده بمساحت ۵۵ متر مربع پلاک شماره ۷۲ فرعی از باقیمانده ۲۵۴۲ مکرراصلی واقع در بخش دو ثبت قم سند رسمی دارای مالکیت می باشد.(م الف ۶۸۳۴)

۷- رأی شماره ۱۳۹۹۶۰۳۳۰۰۰۲۰۰۴۳۸۷ مربوط به پرونده کلاسه ۱۴۴۳۰۰۰۲۰۰۲۲۳۹ ۱۳۹۸ آقای عباس بداغی فرزند دوستمحمد در قسمتی ازششدانگ قطعه زمین که در آن احداث بنا شده بمساحت ۱۲۷/۱۸ متر مربع پلاک شماره ۲۲۰۷ اصلی واقع در بخش دو ثبت قم مالکیت متقاضی طی سند رسمی شماره ۱۷۹۳۵ مورخ ۸۶/۱۰/۱ دفتر خانه ۴۱ قم .(م الف ۶۸۳۵)

۸- رأی شماره ۱۳۹۹۶۰۳۳۰۰۰۲۰۰۱۸۳۴ مربوط به پرونده کلاسه ۱۴۴۳۰۰۰۲۰۰۰۲۸۹ ۱۳۹۸ خانم زینب یوسفی چهرقانی فرزند غلامعلی درقسمتی از/ششدانگ قطعه زمین که در آن احداث بنا شده بمساحت ۶۱/۱۲ متر مربع پلاک شماره ۱۸۹۸/۱/۷ اصلی واقع در بخش دو ثبت قم مبایعه نامه عادی خریداری مع الواسطه از قیه حسن داراخانی.(م الف ۶۸۳۶)

۹- رأی شماره ۱۳۹۹۶۰۳۳۰۰۰۲۰۰۴۶۴۲ مربوط به پرونده کلاسه ۱۴۴۳۰۰۰۲۰۰۰۵۸۱ ۱۳۹۹ آقای ابوالفضل محرابی پور فرزند بداغعلی درقسمتی از/ششدانگ قطعه زمین که در آن احداث بنا شده بمساحت ۱۲۴ متر مربع پلاک شماره ۱۹۵ فرعی از ۱۹۴۷ اصلی واقع در بخش دو ثبت قم مبایعه نامه عادی خریداری مع الواسطه از بداغعلی زیادی (توضیحا نام خانوادگی به محرابی پور تغییر یافته) (م الف ۶۹۰۱)

۱۰- رأی شماره ۱۳۹۹۶۰۳۳۰۰۰۲۰۰۳۹۱۷ مربوط به پرونده کلاسه ۱۴۴۳۰۰۰۲۰۰۰۲۸۸ ۱۳۹۹ آقای مجتبی قراگوزلو فرزند قربانعلی درقسمتی از/ششدانگ قطعه زمین که در آن احداث بنا شده بمساحت ۱۰۸ متر مربع پلاک شماره ۲۳۰۸ اصلی واقع در بخش دو ثبت قم مبایعه نامه عادی خریداری مع الواسطه از امام وردی طاووسی ثبت دفتر ۱۰ صفحه ۵۹.(م الف ۶۹۰۲)

۱۱- رأی شماره ۱۳۹۹۶۰۳۳۰۰۰۲۰۰۳۹۰۴ مربوط به پرونده کلاسه ۱۴۴۳۰۰۰۲۰۰۰۱۷۰ ۱۳۹۹ آقای علی صابر فرزند حیدر درقسمتی از/ششدانگ قطعه زمین که در آن احداث بنا شده بمساحت ۱۱۷/۲۱ متر مربع پلاک شماره ۲۱۷۳/۱۸ اصلی واقع در بخش دو ثبت قم مبایعه نامه عادی خریداری مع الواسطه رضا مطیع ثبت دفتر ۴۰۳صفحه ۸۲.(م الف ۶۹۰۳)

۱۲- رأی شماره ۱۳۹۹۶۰۳۳۰۰۰۲۰۰۳۸۸۳ مربوط به پرونده کلاسه ۱۴۴۳۰۰۰۲۰۰۰۰۶۰ ۱۳۹۹ خانم زهرا شکیبا فرزند احمد درقسمتی از/ششدانگ قطعه زمین که در آن احداث بنا شده بمساحت ۹۳/۴۰ متر مربع پلاک شماره ۴ فرعی از ۱۵۶۵ اصلی واقع در بخش دو ثبت قم مبایعه نامه عادی خریداری از مهدی شاهد.(م الف ۶۹۰۴)

۱۳-رأی شماره ۱۳۹۹۶۰۳۳۰۰۰۲۰۰۳۹۲۲ مربوط به پرونده کلاسه ۱۴۴۳۰۰۰۲۰۰۰۲۸۹ ۱۳۹۹ آقای قربانعلی اصغری پور فرزند کتابعلی درقسمتی از/ششدانگ قطعه زمین که در آن احداث بنا شده به مساحت ۱۰۸ متر مربع پلاک شماره ۲۳۳۵ اصلی واقع در بخش دو ثبت قم مبایعه نامه عادی خریداری مع الواسطه از وراث سیدتقی بیدگلی ثبت دفتر ۲۵۴ صفحه ۴۲۱.(م الف ۶۹۰۵)

۱۴- رأی شماره ۱۳۹۹۶۰۳۳۰۰۰۲۰۰۵۰۸۵ مربوط به پرونده کلاسه ۱۴۴۳۰۰۰۲۰۰۰۰۵۴ ۱۳۹۹ صفی اله جعفری فرزند درویش درقسمتی از/ششدانگ قطعه زمین که در آن احداث بنا شده بمساحت ۹۰/۸۵ متر مربع پلاک شماره ۲۱۸۶و۲۱۸۵ اصلی واقع در بخش دو ثبت قم مبایعه نامه عادی خریداری مع الواسطه قدسی بیگدلی.(م الف ۶۹۰۶)

۱۵- رأی شماره ۱۳۹۹۶۰۳۳۰۰۰۲۰۰۴۹۰۶ مربوط به پرونده کلاسه ۱۴۴۳۰۰۰۲۰۰۰۰۵۰۵ ۱۳۹۸ بهارعلی خانمحمدی فرزند غلامعلی درقسمتی از/ششدانگ قطعه زمین که در آن احداث بنا شده بمساحت ۵۹/۳۰ متر مربع پلاک شماره ۱۹۵۳/۲۴۰ اصلی واقع در بخش دو ثبت قم مبایعه نامه عادی خریداری مع الواسطه از علی باغچقاری ثبت دفتر ۱۵۷ صفحه ۵۴۵و ۵۶۷.(م الف ۶۹۰۷)

۱۶- رأی شماره ۱۳۹۹۶۰۳۳۰۰۰۲۰۰۴۴۹۰ مربوط به پرونده کلاسه ۱۴۴۳۰۰۰۲۰۰۰۰۵۷ ۱۳۹۹ آقای احمد جعفری فرزند درویش درقسمتی از/ششدانگ قطعه زمین که در آن احداث بنا شده بمساحت ۲۷۹/۹۰ متر مربع پلاک شماره ۲۷۱ فرعی از ۱۹۴۷ اصلی واقع در بخش دو ثبت قم مبایعه نامه عادی خریداری مع الواسطه از حسین بیگدلی ثبت دفتر ۱۴۰ صفحه ۲۰۲.(م الف ۶۹۰۸)

۱۷- رأی شماره ۱۳۹۹۶۰۳۳۰۰۰۲۰۰۴۴۹۷ مربوط به پرونده کلاسه ۱۴۴۳۰

روزنامه صبح ایران
کلید
سه‌شنبه ۱۴ مرداد ۱۳۹۹ /شماره ۱۳۷۹ / سال هفتم

دریچه

وزیر بهداشت مطرح کرد؛

دستاوردهای فاز اول شیوع کرونا

وزیر بهداشت، به تشریح دستاوردهای کنترل ویروس کرونا در فاز اول شیوع این بیماری در کشور پرداخت و گفت: در کمتر از ۵۰ روز توانستیم مرگ های روزانه را به حدود ۳۰ فوتی برسانیم.

سعید نمکی، در جلسه با ستاد اجرایی فرمان امام (ره) که در محل ستاد وزارت بهداشت برگزار شد، گفت: اقدامات این ستاد در مناطق کمتر برخوردار، ستودنی است.

وی با اشاره به تحریم‌ها علیه جمهوری اسلامی ایران، افزود: ستاد اجرایی فرمان امام (ره) توانسته با حمایت رهبری که همواره سفارش و توصیه اکید برای رسیدگی به محرومان را دارند، گام‌های موثری در جهت کمک به محرومان بردارد.

وزیر بهداشت در ادامه به حمایت‌های این ستاد از وزارت بهداشت در روزهای شیوع کرونا در کشور اشاره کرد و گفت: در روزهای اول هجمه کرونا، برای ما سخت و نفس گیر بود و همواره دوستانی که ما را حمایت کردند، یادمان نمی‌رود و در ذهن تاریخ باقی خواهد ماند.

نمکی افزود: حمایت‌های ستاد اجرایی فرمان امام (ره) برای من عامل دلگرم کننده‌ای بود و اینکه در تامین مایحتاج مورد نیاز بیمارستان‌ها، وزارت بهداشت را حمایت کردند، جای تقدیر و سپاس دارد.

وی ادامه داد: حمایت‌های ستاد باعث شد در روزهای کرونایی از وارد کننده تجهیزات پزشکی، به تولید کننده و صادر کننده اقلام پزشکی تبدیل شویم و قطعاً یکی از اضلاع خلق این حماسه، ستاد اجرایی فرمان امام (ره) بود.

وزیر بهداشت افزود: گرچه شاهد خیز جدید بیماری هستیم، اما نکته‌ای که نباید فراموش کرد این است که با حمایت‌های دوستان، توانستیم آمار مرگ‌های کرونایی را به حدود ۵۰ مرگ در روز برسانیم.

نمکی، فعالیت سامانه ۴۰۳۰ را یکی دیگر از دستاوردهای ستاد اجرایی فرمان امام (ره) در حمایت از وزارت بهداشت و کنترل بیماری کرونا دانست.

وزیر بهداشت، در ادامه به موضوع ساخت واکسن کرونا در دنیا اشاره کرد و گفت: نه فقط ما بلکه دنیا نمی‌داند واکسن کرونا چگونه اثر خواهد کرد و چه مدت ایمنی‌زایی خواهد داشت. رویکرد به واکسن به عنوان پیشگیری از کووید ۱۹ تردید آمیز است.

نمکی ادامه داد: خوشبختانه در زمینه ساخت واکسن هم در کشور اقداماتی انجام شده و ما از دنیا عقب نیستیم. بزرگ ترین افتخار ما این است که ملت ما می داند که ما در اوج فشار و تحریم ها، محتاج بیرون از مرزها نیستیم که افتخار غرور آمیزی است.

وی تاکید کرد: مذاکراتی را با تولیدکنندگان بزرگ واکسن در دنیا داریم تا بتوانیم در قالب یک پروژه مشترک با ستاد اجرایی فرمان امام، شرکت‌های دانش بنیان و صاحبان تکنولوژی بیرونی، یک زیر ساخت درازمدت برای تولید واکسن‌های انسانی و دامی در کشور ایجاد کنیم.

معاون کل وزیر بهداشت:

جمعیت کل کنکور در کشور به اندازه جمعیت یک روز در ساحل مازندران و گیلان نیست

حریرچی گفت:کنکور فوق لیسانس در شهر تهران معادل نصف روز پاساژ علاء الدین است وجمعیت کل کنکور در کشور به اندازه جمعیت یک روز در ساحل مازندران و گیلان نیست.

ایرج حریرچی معاون کل وزیر بهداشت در خصوص برگزاری کنکور اظهار کرد: اگر قرار است که کنکور برگزار شود باید همه پروتکل های بهداشتی به طور دقیق رعایت شود و انجام این دستورالعمل ها خیلی سخت نیست.

او ادامه داد: کنکور کارشناسی ارشد در شهر تهران معادل نصف روز پاساژ علاء الدین است وجمعیت کل کنکور در کشور به اندازه جمعیت یک روز در ساحل مازندران و گیلان نیست. هرهفته ما شاهد یک طرفه شدن جاده های شمال به سمت تهران به دلیل کثرت جمعیت و مسافران هستیم.

حریرچی گفت: اگر ما بگوییم کنکور برگزار می شود افراد خارج نشین، افرادی که مخالف مردم ایران و مخالف جمهوری اسلامی هستند،می گویند نباید کنکور برگزار شود اما اگر اعلام کنیم که کنکور را برگزار نکنیم آنهایی که اکانتهای قابل پیگیری دارند، می گویند که ما ضد آموزش و ضد دانشگاه و ارتجاع سیاه در کشور هستیم.

او بیان کرد: فاصله صندلی ها را از ۱.۲ به ۱.۸ افزایش داده ایم و همه داوطلبان دارای ماسک بوده و اگر کسی ماسک نداشته باشد به او ماسک می دهند و اگر کسی بیمار باشد حوزه جداگانه برای چنین داوطلبانی در نظر گرفته شده است.

حریرچی افزود: وزارت بهداشت همه پروتکل های بهداشتی را نوشته و ستاد ملی کرونا در این خصوص تصمیم گرفته و انجام این کار بر عهده وزارت علوم و سازمان سنجش است.

حریرچی ادامه داد: عزاداری حضرت امام حسین (ع) در خون همه ما است اما برگزاری چنین مراسمی با این تراکم جمعیت و نشستن عزاداران با سه برابر ظرفیت مساجد و حسینیه ها ممکن نیست و تجمع، مخالف دستورالعمل ها و پروتکل های بهداشتی است. او افزود: یکی از طرح های ما این است که هر خانه می تواند یک حسینیه باشد و مردم با نصب یک پرچم مشکی در خانه هایشان می توانند چهره شهرها را سیاه پوش کنند و اجمالا ما مخالف دسته هستیم.

حریرچی افزود: پخت غذا در حسینیه و مساجد معمولا با تراکم همراه است و ممکن است با انتقال بیماری همراه شود و حتی در هنگام ایستادن مردم در صف برای گرفتن غذا و برای ثواب ممکن است سبب انتقال بیماری شود.



هشدار به بیماران قلبی سرطانی در روزهای کرونایی

رئیس مرکز تحقیقاتی کاردیوانکولوژی بیمارستان قلب شهید رجایی، از بیمارانی که همزمان گرفتار سرطان و بیماری قلبی هستند، خواست که به خاطر کرونا در پیگیری بیماری خود سهل انگاری نکنند.

آذین علیزاده اصل، به خروجی وبینار آموزشی «قلب، سرطان و کووید ۱۹» اشاره کرد و گفت: در این وبینار آموزشی، توجه به عارضه های کووید ۱۹ در بیماران قلبی و سرطانی، مورد بحث و بررسی قرار گرفت. وی، یکی از نکات مورد تاکید در این وبینار آموزشی را، مراقبت های لازم از بیماران سرطانی که دچار بیماری قلبی هستند، عنوان کرد و افزود: یکی از موضوعات مرتبط با این بیماران، نحوه مراقبت از آنها در هنگام درگیر شدن با بیماری کووید ۱۹ است. این فلوشیپ اکوکاردیوگرافی، گفت: سخنرانان حاضر در این وبینار، متفق القول بر این عقیده بودند که کارهای ضروری این قبیل از بیماران نباید به خاطر کرونا به تاخیر و تعویق بیافتد

ماسک دولتی کجا عرضه می شود

معمای گرانفروشی ماسک



این روزها که وزارت بهداشت اصرار بر استفاده از ماسک دارد، قیمت این کالای چند گرمی، صدای مردم را در آورده است. اما، مسئولان مدعی هستند با متخلفان برخورد می شود.

استفاده از ماسک از ۱۵ تیر ۹۹ به دستور ستاد ملی مقابله با کرونا، اجباری شده است و مردم می‌بایست در اماکن پر تردد و شلوغ، ادارات و...، از ماسک استفاده کنند. این در حالی است که ماسک‌های سه لایه جراحی که بیشترین مصرف را دارند، با قیمت‌های مختلف به فروش می‌رسد. ضمن اینکه در تهیه آن نیز، مشکلاتی دیده می‌شود.

با بررسی‌های میدانی از چند داروخانه و سوپرمارکت و ایستگاه‌های مترو که بیشترین عرضه ماسک در این مکان‌ها صورت می‌گیرد، نرخ‌های متفاوتی را مشاهده کردیم. از ۲۳۰۰ تا ۳،۰۰۰ تومان و البته در بعضی مکان‌ها، قیمت آنها تا ۵،۰۰۰ تومان هم رفته است.

این در حالی است که مسئولان انجمن داروسازان بر این عقیده اند که هنوز یک عدد ماسک با قیمت مصوب وزارت صمت، به داروخانه‌ها داده نشده و هر آنچه در این مکان‌ها عرضه می‌شود، ماسک‌هایی است با نرخ آزاد و از طریق شرکت‌های تولیدی، توزیع می‌شود. در همین حال، چند شب گذشته جمشید گلپور دبیر کارگروه مقابله با کرونا وزارت صمت، در ارتباط تصویری با برنامه گفتگوی ویژه خبری شبکه دو سیما، مدعی شد که نرخ ماسک‌های سه لایه بین ۱۳۰۰ تا ۱،۵۰۰ تومان است و به وفور نیز وجود دارد!!

طرح چنین ادعایی با واکنش مجری برنامه مواجه شد که سئوال کرد کجا این ماسک‌ها عرضه می‌شود تا ما مجبور نشویم ماسک ۳۰۰۰ تومانی بخریم که دبیر کارگروه مقابله با کرونا در وزارت صمت، مدعی شد در ایستگاه‌های مترو به وفور این ماسک‌ها با قیمت مصوب عرضه می‌شود. وی، البته اشاره ضمنی هم به داروخانه‌ها داشت اما توضیح نداد که آیا ماسک سه لایه با نرخ مصوب ۱،۵۰۰ تومان به آنها داده شده است یا خیر. فقط به این نکته بسنده کرد که با گران فروشی برخورد می‌شود و مردم می‌توانند با شماره تلفن ۱۲۴ تماس بگیرند.

گلپور گفت: نرخ ماسک یکسان و مصوب بوده و هر نهادی ماسک را با نرخ گران‌تر یا خارج از مصوب عرضه نماید با آن برخورد خواهد شد. این در حالی است که سید حمید خوئی رئیس انجمن داروسازان استان تهران، در نامه ای خطاب به محمدرضا شانه ساز رئیس سازمان غذا و دارو، مدعی شده است که از ابتدای دوران شروع کرونا، نهادهای اجرایی دولتی نرخ‌های مصوبی را برای ماسک محافظ اعلام نموده و سپس بر مبنای آن، داروخانه‌ها بارها متهم به گران فروشی شده‌اند.

وی افزود: از ابتدای شروع کرونا در کشور حتی یک عدد ماسک سه لایه پرستاری با قیمت مصوب دولتی در داروخانه‌های استان تهران توزیع نشده است. این در حالی است که طی ماه‌های گذشته انواع ماسک‌های محافظ استاندارد و غیر استاندارد در خارج از داروخانه‌ها اعم از عطاری‌ها و سوپر مارکت ها و دیگر مراکز بدون کمترین نظارتی بر کیفیت و قیمت عرضه شده و می‌شود.

سید علی فاطمی نایب رئیس انجمن داروسازان ایران، مدعی شده است که ۹۰ درصد ماسک‌هایی که این روزها توسط مردم استفاده می‌شود استاندارد سلامت و حفاظت در برابر کرونا را ندارد، چون از مراکزی به دست مردم می‌رسد که هیچ نظارتی بر آنها نیست. وی گفت: داروخانه تنها مرکزی است که اگر ماسک مصوب در اختیار آن قرار بگیرد، ملزم است با همان قیمت مصوب عرضه کند و حق افزایش قیمت را ندارد. زیرا، نظارت بر داروخانه‌ها راحت تر است. اما در حال حاضر چه کسی بر عرضه ماسک در سوپرمارکت‌ها و دستفروشی ها نظارت دارد.

رئیس ستاد اجرایی فرمان امام مطرح کرد؛

تولید واکسن کرونا از ۶ مسیر

رئیس ستاد اجرایی فرمان امام، گفت: از ۶ مسیر تولید واکسن کرونا را دنبال می‌کنیم و خوشبختانه از دو مسیر تست‌های حیوانی با موفقیت به پایان رسیده است.

محمد مخبر، در جلسه‌ای با حضور وزیر بهداشت برگزار شد، اظهار داشت: ما برای عرض خسته نباشید و خدا قوت خدمت شما رسیدیم، بیماری کرونا ضایعه بزرگی برای کشور بود که امیدواریم این بلا از جان بشریت رفع شود و شاهد آرامش در کشور و جهان باشیم. وی ادامه داد: به عنوان حس وظیفه شرعی و انسانی که خودمان احساس کردیم از روز اول در خدمت وزارت بهداشت بودیم و این کمک تا روز آخر ادامه دارد، منابع فنی و نیروی انسانی ما نیز در اختیار وزارت بهداشت است. رئیس ستاد اجرایی فرمان امام خاطرنشان کرد: اولین جلسه ستاد پس از انتخابات برگزار شد، روی بحث تولید تجهیزات متمرکز شدیم، در زمینه تامین تجهیزات پزشکی از خارج از کشور در روزهای نخست نیز موفق بودیم هرچند در برخی مواقع دشمن عهدشکنی کرد اما توجه داشته باشید ستاد اجرایی موفق شد کمتر از ۲۴ روز کارخانه تولید ماسک را راه اندازی کند و تاکنون نزدیک به صد میلیون ماسک تولید و در اختیار وزارت بهداشت قرار داده‌ایم.

وی ادامه داد: در اوایل شیوع کرونا با حمایت ستاد، کارخانه‌ای در کردستان خط تولید خود را تغییر داد و هفته‌ای ۲۵۰۰ لباس پزشکی و گان را تولید کرد، روزانه ۲۵۰ هزار لیتر مواد ضد عفونی تولید می‌کنیم، بخش زیادی از کیت تشخیص مورد نیاز را تولید کردیم. مخبر گفت: در حوزه تولید ونتیلاتور نیز قدم‌های بزرگی برداشته شد و توانستیم این دستگاه حیاتی برای بیماران تنفسی را تولید کنیم، در حوزه تولید دستگاه اکسیژن‌ساز نیز موفق شدیم به دانش بومی تولید آن دست یابیم و بخشی از نیاز مراکز درمانی را تامین کنیم، در زمینه تولید دارو تلاش کردیم قدم به قدم نیاز کشور را برطرف کنیم، امروز توانایی تولید هر داروی مورد نیاز مقابله با کرونا را داریم و در زمینه تولید داروی رمدسیویر نیز گام خوبی برداشته شد و امروز ۱۰ هزار عدد از این داروی تحریمی که قیمت آن در بازار سیاه به ۵۰ میلیون رسیده بود، را به وزارت بهداشت اهدا می‌کنیم. وی تصریح کرد: با کمک متخصصان ۲۴ بیمار از طریق سلول درمانی بهبود یافتند و در زمینه استفاده از روش پلاسمادرمانی نیز اتفاقات خوبی رخ داده است. از همان روزهای اول تاکید کردیم در بحث واکسن نباید از هیچ کشوری عقب بمانیم، از ۶ مسیر تولید واکسن را دنبال می‌کنیم و خوشبختانه از دو مسیر تست‌های حیوانی با موفقیت به پایان رسیده است و امیدواریم در حوزه تست انسانی نیز نتایج خوبی بگیریم. وی افزود: تولید و تامین داروهای بیماران کرونایی، ساخت کارخانه با ظرفیت تولید روزانه ۴ میلیون ماسک، بخشی از خدمات ستاد اجرایی فرمان امام در این چند ماه بوده است.

رئیس ستاد اجرایی فرمان امام افزود: راه‌اندازی سامانه ۴۰۳۰ و تله مدیسین و ارائه خدمات رایگان به مردم از دیگر اقدامات ما بوده، ماهانه حدود سه میلیارد تومان هزینه سامانه ۴۰۳۰ است و بیش از ۲ هزار نیروی جهادی در این سامانه فعال هستند.

وی در خصوص حمایت از آسیب‌دیدگان کرونا در مناطق محروم نیز گفت: از نیمه‌شعبان تا امروز ۵ میلیون بسته معیشتی و پروتئینی و ۲ میلیون بسته مواد بهداشتی توزیع کرده‌ایم.

خبر

معاون وزیر بهداشت:

مرگ‌ومیر بر اثر کرونا در کشور ما بالا نیست

حق‌دوست گفت: آمار مرگ و میر بر اثر کرونا در کشور بالا نیست و جزو کشورهای در محدوده متوسط روبه پایین هستیم.

گفت‌وگو ویژه خبری

علی اکبر حق دوست معاون وزیر بهداشت ۱۱ مرداد با حضور در برنامه گفتگوی ویژه خبری به بررسی آخرین اخبار مرتبط با کرونا در کشور پرداخت.

حق دوست با اشاره به اینکه استفاده از ماسک یکی از روش‌های کنترل بیماری است، گفت: استفاده از ماسک به تنهایی کافی نیست بلکه باید از حضور در تجمعات پرهیز کرد به طوری که عدم رعایت پروتکل‌ها را در متروها پاساژها شاهدیم حتی اگر ماسک داشته باشیم ایجاد کننده اپیدمی است.

معاون وزیر بهداشت با اشاره به اینکه ماسک زدن خطر بیماری را کاهش می‌دهد، اما میزان ابتلا را به صفر نمی‌رساند افزود: عزاداری و مراسم مذهبی ما مسلمانان ترکیبی از شعائر و شعور است و این دو باعث رشد و تعالی جان و روان انسان می‌شود، حفظ شعائر مهم است و جزء اصول محسوب می‌شود، باید در کنار آن حفظ سلامت که از واجبات است را مدنظر قرار دهیم.

او با اشاره به اینکه پرهیز از ایجاد خطر برای دیگران واجبی است که خداوند بر آن تاکید فرموده است، بیان کرد: اکنون در شرایط خاص و حساسی به سر می‌بریم لذا باید به کنترل ویروس بپردازیم بنابراین باید حداقل امکان مراسم‌عزاداری سبک و با فاصله گذاری زیاد و به صورت مجازی برگزار شود.

حق دوست با اشاره به اینکه باید از طریق رادیو و تلویزیون مراسم ایام محرم و صفر را برگزار کنیم، ادامه داد: در شرایط سالم و ایمن سال بعد این مراسم باشکوه مانند همیشه برگزار خواهد شد، سلامت مردم ایران برایمان بسیار مهم است.

معاون وزیر بهداشت با اشاره به اینکه سلامت کنکوری‌ها برایمان حائز اهمیت است، افزود: ستاد مقابله با کرونا بهترین هدیه را برای مردم که همانا سلامتی است را در تمامی امور در نظر می‌گیرد و همچنین برای نمایندگان مجلس سلامتی مردم از اهمیت بسیار زیادی برخوردار است.

در خصوص برگزاری کنکور نباید تردید ایجاد شود

او با اشاره به اینکه سلامت روان و سلامت جسم هر دو به صورت توامان یک مسئله به حساب می‌آید، گفت: وقتی حرف می‌زنیم باید سلامت را به صورت جامع ببینیم و نباید دچار استرس اضافه شویم، بنابراین داوطلبان و دانش‌آموزان مطمئن باشند که تمام تلاشمان را می‌کنیم که در سالم‌ترین مکان و شرایط کنکور برگزار شود.

حق‌دوست با اشاره به اینکه با سازمان سنجش ارتباط خوبی داریم، اظهار کرد: در خصوص برگزاری کنکور نباید تردید ایجاد شود و اگر شرایطی تغییر پیدا کند ما گوش به فرمان ستاد ملی مقابله با کرونا هستیم لذا واقعاً یک صدا همت کرده ام تا امتحانات برگزار شود.

جدول شماره ۱۳۷۷

افقی:
۱ - برد قاطع در کشتی - مضاعف
۲ - یاری خواستن - شهرت و اعتبار
۳ - دل - بله آلمانی - طلوع کردن - کجاست؟
۴ - دل آزار کهنه - سهل انگاری کردن - ضمیر چند نفره - برکت سفره
۵ - یک چهارم - وقت چیزی یا کاری - هدف
۶ - سومین شهر مهم کشور سوئد - جرأت - سیاره بهرام
۷ - خرده سنگ از ریگ نرم تر - قلعه نظامی - بزن بزن و درگیری - تلفظ "و"
۸ - خانواده‌ای از گیاهان که گلدار و دولپه ای و از راسته گل مینا هستند
۹ - جزء عمده - زورق - ایتالیای قدیم - اشاره بعید
۱۰ - میوه مخملی - زین و برگ اسب - محبوب ترین دسر دنیا
۱۱ - جمع آوری و تنظیم مطالب - ملعون تاریخ - الفت
۱۲ - حشره اجتماعی - بندگی، عبودیت - اصطلاحی در فوتبال - پرحرفی
۱۳ - رفع مزاحم - محل ها - ادات تشبیه - ترش و شیرین
۱۴ - متکای نرم - صبر
۱۵ - فیبر سفید - پر قدرت

عمودی:
۱ - کفیل - در آمیختن سرمایه نقدی بانک و سرمایه نقدی و یا غیر نقدی متقاضی با سهم مشخص و مشاع در یک فعالیت اقتصادی معین در زمینه های تولیدی، بازرگانی و خدماتی به مدت معین و با قصد انتفاع طرفین
۲ - سالن غذاخوری - تفحص و تجسس
۳ - گیاه بی تنه - گرفتنی از هوا - خزانه دار - کدبانوی خانه
۴ - نیز - کارها - ماه سرد - پدر عرب
۵ - سربها - پل پیروزی - طبیعی
۶ - بدون امنیت - قوری بزرگ - قسمی از گلیم پرزدار منقش گرانبها
۷ - عنصر نمکی - شهر آتشکده محلچه - رنگ قهوه ای مایل به سرخ - بمعنی محصول
۸ - بدون بیم از خطر به کاری پرداختن
۹ - تله - کانال - ماده آسفالت - پراکندگی
۱۰ - زیبا - فریاد بلند - سبکی موسیقیایی
۱۱ - ساک بزرگ مسافرتی - پیامبر صبور - درخور نیاز
۱۲ - حرف خباز - قدرت درک و تشخیص - همسن - ریشه
۱۳ - مروارید - ناشایست - بدن - مادر
۱۴ - شرکت سوئدی تولیدکننده کامیون‌های سنگین و اتوبوس - قند تزریقی
۱۵ - یکی از مراحل آماده سازی کتاب پس از حروفچینی و پیش از چاپ - برگه دریافت کالا

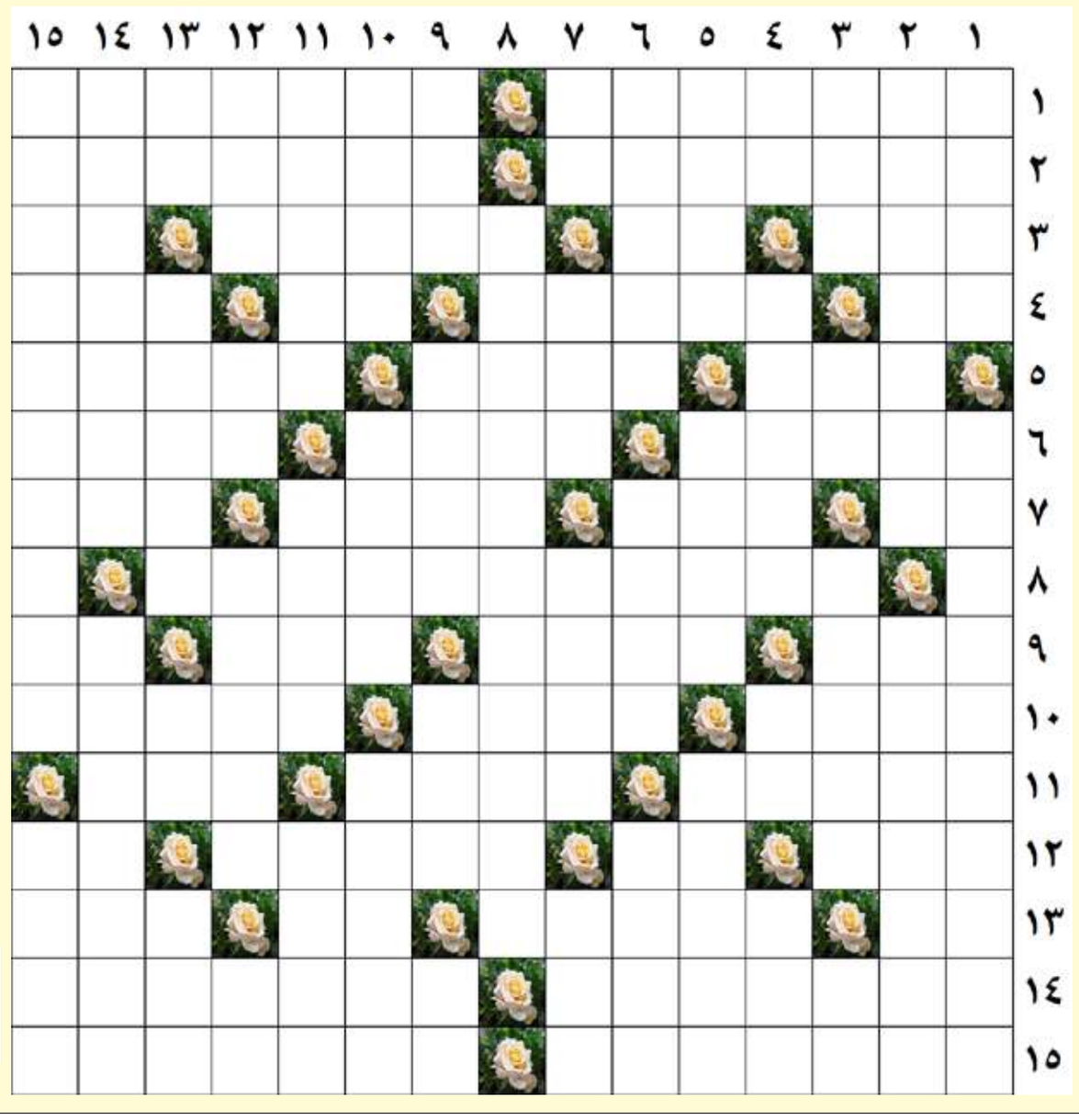

طراح: محمد ستارزاده

جدول شماره ۱۳۷۶

	۱	۲	۳	۴	۵	۶	۷	۸	۹	۱۰	۱۱	۱۲	۱۳	۱۴	۱۵
۱	ک	ا	س	ب	■	ا	س	ف	ن	د	■	ل	ک	ن	ت
۲	ا	ز	ب	ی	ک	ف	ن	ی	ز	ن	د	ه	ا	س	ت
۳	ن	ا	د	■	ی	س	■	ش	ه	د	ا	■	ر	ی	و
۴	ا	د	ا	■	س	و	ب	■	ت	ا	ک	ی	د	■	■
۵	ل	ی	م	■	ن	س	ب	■	ن	ا	ر	ا	ح	■	ت
۶	■	■	ا	ر	س	■	ر	و	ب	ه	■	ش	ن	و	ا
۷	ر	و	ز	ب	ه	چ	ش	م	ی	■	ا	■	ی	ا	ر
۸	ب	ا	■	ع	ر	و	چ	■	ل	ه	ی	ب	■	ل	ی
۹	ا	ر	ک	■	ه	■	ا	س	ی	د	ف	و	ل	ی	ک
۱۰	ع	ن	ا	د	■	ر	ع	ن	ا	■	ا	ر	و	■	■
۱۱	ی	ا	ر	ر	س	ی	■	چ	ر	ی	■	ت	ا	ی	پ
۱۲	■	■	ف	ل	ا	ح	ت	■	د	ک	ه	■	ش	ک	ر
۱۳	ب	ه	ر	■	ی	ا	ن	گ	■	د	ا	د	■	ر	س
۱۴	چ	ش	م	ه	ز	ن	د	ا	ن	س	ل	ی	م	ا	ن
۱۵	ه	ت	ا	ک	■	ه	ر	و	د	ت	■	گ	س	ی	ل

روزنامه صبح ایران
کلید
سه‌شنبه ۱۴ مرداد ۱۳۹۹ /شماره ۱۳۷۹ / سال هفتم

خبر

۲ هزار کیلومتر کابل خودنگهدار در اردبیل اجرا می‌شود

مدیر عامل شرکت توزیع برق استان اردبیل گفت: با توجه به مزایای تبدیل سیم‌های مسی به کابل خودنگهدار دو هزار کیلومتر کابل خودنگهدار در سالجاری اجرا می شود. حسین قدیمی در نشست خبری با خبرنگاران در اردبیل اظهار کرد: شش هزار کیلومتر شبکه فشار ضعیف برق در استان وجود دارد که تاکنون ۲۵ درصد آن به کابل خودنگهدار تبدیل شده است. وی خاطرنشان کرد: یک هزار و ۵۰۰ کیلومتر شبکه فشار ضعیف در استان به کابل خودنگهدار تبدیل شده و امسال نیز ۱۷۰ کیلومتر برنامه را در این حوزه در دست اجرا داریم. مدیر عامل شرکت توزیع برق استان اردبیل با اشاره به حذف قبوض کاغذی و ارسال پیامک به مشترکان برای اطلاع از رقم برق مصرفی گفت: در حال حاضر شرکت‌های دولتی، ادارات و مشترکان صنعتی و خانگی بیش از ۷۰ میلیارد تومان به این شرکت بدهکارهستند.

مالکان خودروهای فرسوده مراقب کلاهبرداران باشند

کلید ـ احسان اسدی: مدیرکل راهداری و حمل و نقل جاده‌ای استان کرمانشاه گفت: افرادی سودجو با استفاده از امکان ایجاد شده برای نوسازی ناوگان حمل و نقل کالا به دنبال ایجاد بازار کاذب هستند، از این رو مالکان خودروهای فرسوده باید مراقب این افراد باشند. مهندس فریبرز کرمی گفت: اخیراً برخی افراد سودجو و فرصت طلب با استفاده از امکان ایجاد شده برای نوسازی ناوگان حمل و نقل کالا، اقدام به خرید و فروش کامیون های فرسوده، ایجاد بازار کاذب و کلاهبرداری از مالکان این خودروها می کنند که مصداق بارز کلاهبرداری و سودجویی است و موجب سردرگمی مالکان این ناوگان می‌شوند. وی افزود: مالکان کامیون‌های فرسوده از طریق وارد کنندگان معتبر که مشخصات خود و کامیونهای وارداتی آنها در سایت نوسازی ناوگان حمل و نقل جاده ای به آدرس www.rpf.rmto.ir درج شده است، برای جایگزینی کامیون فرسوده خوداقدام کنند.

افزایش پمپاژ آب به روستاهای مجاور تاسیسات نفت و گاز آغاجاری



اهواز: فرج-با تعمیر و راه‌اندازی یک حلقه چاه آب توسط شرکت بهره برداری نفت و گاز آغاجاری، پمپاژ آب به روستاهای مسیر سردشت-امیدیه به میزان ۶ هزار متر مکعب در روز افزایش یافت. رئیس اداره نگهداری و تعمیرات شرکت نفت و گاز آغاجاری با بیان این خبر گفت: با توجه به گرمای هوا و وجود کم آبی در برخی روستاهای همجوار شهرستان امیدیه، شرکت بهره برداری نفت و گاز آغاجاری یک حلقه چاه آب متروکه ی خود را پس از تعمیر در مدار تولید قرار داده و خروجی آن را به مصرف آبرسانی به روستاها اختصاص داد. سید محسن دهبانپور افزود: این چاه که در مجاورت آبرسانی سردشت قرار دارد، کمبود آب مصرفی روستاهای مسیر سردشت-امیدیه را تا حد ممکن برطرف می سازد.



معاون سیاسی امنیتی اجتماعی فرمانداری فلاورجان:

مدیریت مصرف آب برای عبور از شرایط بحرانی کرونا ضروریست

نشست هم اندیشی روابط عمومی و آموزش همگانی شرکت آب و فاضلاب استان اصفهان با فعالان فرهنگی و مدیران خبرگزاری ها و کانال های خبری مجازی شهرستان فلاورجان، در فرمانداری این شهرستان برگزار شد. معاون سیاسی امنیتی اجتماعی فرمانداری فلاورجان در این جلسه، تولید محتوای خوب و اطلاع رسانی به موقع را برای مدیریت مصرف آب توسط مردم بسیار مهم دانست و گفت: الگوی مصرف بهینه آب باید در جامعه رعایت شود و این موضوع در شهرستان فلاورجان به دلیل کاهش ذخایر منابع آبی نیازمند توجه بیشتر است. سلطانی با اشاره به وضعیت قرمز این شهرستان از لحاظ شیوع ویروس کرونا اظهار داشت: برای عبور از این شرایط بحرانی به آب نیازمندیم و باید مصرف آن را مدیریت کرد. وی از رسانه ها خواست به وظیفه اطلاع رسانی خود در این حوزه نیز همانند گذشته با دقت و حساسیت عمل کنند. مدیر امور آب و فاضلاب منطقه فلاورجان گفت: اصحاب رسانه در خط مقدم ارتباط دولت با مردم هستند و اطلاع رسانی درست خدمات صورت گرفته، باعث ایجاد احساس امنیت و آرامش در آنها می شوند. محمد مهدی پراندوخ در این نشست، شبکه آب و فاضلاب را به موجودی زنده تشبیه کرد که نیازمند رسیدگی، تغذیه و نظارت شبانه روزیست و مدیریت آب و فاضلاب منطقه فلاورجان این اقدامات را بدون وقفه تحت هر شرایطی پیگیری می کند. وی با اعلام غیرحضوری شدن تمامی خدمات قابل ارائه به مردم در حوزه های آب و فاضلاب و عدم نیاز به مراجعه حضوری مردم در شرایط بحرانی شیوع ویروس کرونا اظهار داشت: این خدمات بر اساس مقررات و دستورالعمل های اجرایی مشخصی انجام می شود و با توجه به یکپارچه سازی شرکت های آب و فاضلاب شهری و روستایی، خدمات یکپارچه برای همه مشترکین ارائه می گردد. مدیر امور آب و فاضلاب منطقه فلاورجان شیوع کرونا و ورود به فصل گرما را عامل افزایش زیاد مصرف آب در این شهرستان دانست و افزود: علیرغم افزایش مصرف آب در این روزها، پرسنل شرکت آب و فاضلاب با تمام توان و امکانات خود آب شرب مورد نیاز مردم را تامین می کنند و تاکنون مشکلی در این خصوص وجود نداشته است. پراندوخ اطلاع رسانی به مردم برای استفاده صحیح از آب را بسیار حائز اهمیت برشمرد و اظهار داشت: پایدار بودن جریان آب ارتباط مستقیمی با احساس رضایتمندی مصرف کنندگان دارد و رسانه ها می توانند با انعکاس خدمات انجام شده و ارائه توصیه های مدیریت مصرف، نقش اساسی را در این زمینه ایفا کنند. محسن شفیعا رئیس اداره آموزش همگانی شرکت آبفا استان اصفهان گفت: هدف اصلی از ترتیب دادن این نشست، استفاده از ظرفیت فضای مجازی برای اطلاع رسانی اهمیت و روشهای صرفه جویی در مصرف آب به مردم است و آنچه در این راستا اهمیت دارد انتقال صحیح اطلاعات و نشر محتواهای فرهنگی آموزشی مناسب و متناسب با گروه های هدف است. وی با قدردانی از اصحاب رسانه و مدیران کانال های خبری مجازی شهرستان فلاورجان برای همکاری با شرکت آب و فاضلاب اظهار داشت: رسانه های محلی می توانند با نگاه مخاطب شناسانه و آشنایی که با شرایط فرهنگی و بومی مناطق شهرستان که دارند این شرکت را در تولید محتواهای متناسب با آن یاری دهند. محسن شفیعا با اشاره به برنامه ریزی برای اجرای طرح فرهنگی «سه شنبه های آبی» و همچنین جشنواره فرهنگی هنری «خانواده آبی» در استان اصفهان افزود: رسانه های شهرستان می توانند در قالب طرح سه شنبه های آبی، روزهای سه شنبه هر هفته به صورت هماهنگ اطلاع رسانی های لازم را درخصوص مدیریت مصرف آب انجام دهند و مسابقات فرهنگی متنوعی را نیز برگزار نمایند و شرکت آب و فاضلاب نیز حمایت های لازم را انجام می دهد. در ادامه جلسه، فعالان فرهنگی و اصحاب رسانه، پیشنهادها و راهکارهای خود را برای استفاده موثرتر از فضای مجازی در خصوص فرهنگسازی مدیریت مصرف آب ارائه دادند.

خبر

کمک ۲۶ میلیارد تومانی خیران در مرحله اول طرح کمک مؤمنانه

مدیر کل کمیته امداد استان مرکزی گفت: مردم استان در مرحله اول طرح مواسات و کمک مؤمنانه ۲۶ میلیارد تومان به نیازمندان کمک کردند. به گزارش پایگاه اطلاع رسانی کمیته امداد، مجید مومنی، مدیر کل کمیته امداد استان مرکزی در نشست خبری با اصحاب رسانه با بیان اینکه توانمندسازی مهم ترین اولویت کمیته امداد است، گفت: خدمات اشتغال کمیته امداد در بخش های تسهیلات، نظارت شغلی، کاریابی، راهبری شغلی و کمک به فروش محصولات به مددجویان ارائه می شود. وی افزود: ایجاد ۵۲۰۰ فرصت شغلی با اعتباری حدود ۱۲۵ میلیارد تومان از برنامه های حوزه اشتغال کمیته امداد در سال جاری است. وی با اشاره به اینکه میزان مشارکت مردمی به نسبت سال قبل ۶۷ درصد رشد داشته است، افزود: مردم استان مرکزی در مرحله اول طرح مواسات و کمک مؤمنانه ۲۶ میلیارد تومان به نیازمندان کمک کردند. وی ضمن تشکر از حامیان و خیران نیکوکار از حمایت ۲۵ هزار حامی از هفت هزار خانواده ایتام و محسنین خبر داد و اظهار کرد: مشارکت خوب مردمی در کمک به ایتام موجبات انسجام اجتماعی در جامعه شده است. وی افزود: ساخت مسکن برای ۱۲۹ خانواده با بیش از سه فرزند یتیم از اقدامات کمیته امداد از ابتدای سال بوده است؛ ۱۱ خانواده از این تعداد خانه دار شدند و مسکن ۱۷ خانواده نیز توسط شرکت فراورده های نفتی آغاز شده و مابقی نیز در دست اقدام است.

پلمب یک واحد غیرمجاز طب سنتی در کرمانشاه

کلید ـ احسان اسدی: رئیس اداره نظارت بر فرآورده های طبیعی، سنتی، مکمل و بازرسی ویژه معاونت غذا و دارو از پلمب یک واحد غیرمجاز طب سنتی خبر داد. دکتر کیومرث رحیمی گفت: در روز چهارشنبه هشتم مردادماه، بازرسین معاونت غذا و دارو به همراه قاضی محترم اداره کل تعزیرات حکومتی استان کرمانشاه از یک واحد طب سنتی بازدید کردند که طی این بازدید بیش از صد قلم داروی غیرمجاز، دست ساز و خارج از شبکه رسمی توزیع کشف و توقیف شد. وی افزود: این واحد طب سنتی اقدام به اعمال غیرمجاز از قبیل درمان بیماران و مراجعین و نیز تجویز انواع داروهای دست ساز و غیرقانونی می کرده است که دستور پلمب آن توسط قاضی محترم اداره کل تعزیرات حکومتی استان صادر شد. دکتر رحیمی ادامه داد: در ادامه بازرسی های اداره نظارت بر فرآورده های طبیعی، سنتی، مکمل و بازرسی ویژه معاونت غذا و دارو ۱۵۰۰ قلم داروی غیرمجاز و قاچاق از یک فروشگاه لوازم آرایشی و بهداشتی در شهرستان پاوه کشف و توقیف شد که پرونده آن جهت بررسی به مراجع ذی صلاح ارجاع شده است.

اخبار ادارات استان گیلان

■ **آیین تکریم و معارفه در سازمان جهاد کشاورزی گیلان**

مراسم تکریم و معارفه رئیس جهاد کشاورزی گیلان با حضور دکتر شجری معاون توسعه مدیریت ومنابع، مهندس قدسی مشاور وزیر و مدیر کل دفتر هماهنگی امور استانها، دکتر پریچهر مجری طرح زیتون، حجت الاسلام و المسلمین حاج آقا وحیدی نژاد مسئول حوزه نمایندگی ولی فقیه جهاد کشاورزی گیلان، جمعی از معاونین و مدیران سازمان در محل سالن جلسات برگزار شد. به گزارش روابط عمومی سازمان ضمن تقدیر از زحمات مهندس درجانی، مهندس الماسی به عنوان سرپرست جهاد کشاورزی استان گیلان معرفی شدند و در جریان مراسم مهندس درجانی با بیان اینکه بخش کشاورزی در تامین امنیت غذایی نقش به سزایی دارد و استان گیلان به عنوان استانی پیشرو در تولید محصولات استراتژیک در کشور مطرح است افزود: با آب و هوای مساعد و خاک مناسب همراه با تلاش محققین، کارشناسان اجرایی و بهره برداران، استانی که کمتر از ۹ دهم درصد خاک کشور را دارد حدود ۴ درصد از تولیدات بخش کشاورزی کشور را به خود اختصاص داده است. وی با اشاره به اینکه بیش از ۷۰ نوع محصول در استان تولید میشود که در ۲۰ محصول رتبه برتر را دارا هستیم. مهندس درجانی خاطر نشان کرد: ۹۰ درصد چای کشور، ۴۰ درصد برنج کشور، بیش از ۴۰ درصد نوغان و مقدار زیادی از زیتون کشور در گیلان تولید میشود.

در این جلسه مهندس درجانی به ارائه گزارش اقدامات شاخص بعمل آمده طی دوره قریب به ۲ سال از مسئولیت خود در استان پرداختند. در ادامه یک نفر به عنوان نماینده تشکل های کشاورزی استان و مدیر جهاد کشاورزی شهرستان تالش به ایراد سخن پرداختند. در ادامه مهندس الماسی سرپرست جدید سازمان جهاد کشاورزی استان در سخنان خود اظهار امیدواری کردند با همکاری و هماهنگی کلیه بخش ها نسبت به تحقق اهداف کلان توسعه ای اقدام و گام های موثری در راستای توسعه پایدار کشاورزی برداشته شود. در ادامه معاون توسعه مدیریت و منابع وزارت متبوع با بیان اینکه امروزه با رویکرد سنتی مسائل ما قابل حل نیست اظهار داشت: بایستی با استفاده از علم روز و روش های نوین چه در بخش تکنیکی کشاورزی و چه در بخش بازرگانی کشاورزی بتوانیم بر رونق اقتصادی این بخش بیفزاییم. وی سهم ارزش افزوده بخش کشاورزی از تولید بدون نفت را هشت دهم درصد اعلام کرد و گفت در طول این سال ها بخش کشاورزی تنها بخش اقتصادی است که رشد خوبی داشته به طوری که افزایش ارزش افزوده از ۳ درصد در سال ۹۲ به هشت و هشت دهم درصد در سال ۹۹ را شاهد هستیم. دکتر شجری با اشاره به اینکه ۱۵ درصد منابع بانک ها باید به بخش کشاورزی اختصاص یابد گفت: متاسفانه مجموعه شبکه بانکی با لحاظ بانک کشاورزی حدود ۸ درصد از منابع خود را صرف کشاورزی می کنند و از این مقدار اگر سهم بانک کشاورزی را خارج کنیم سهم بانک های غیر تخصصی به ۲ درصد تنزل پیدا می کند. وی علت پایین بودن قیمت صادرات را نسبت به کشورهای همسایه عرضه محور بودن دانست و اظهار داشت: باید تقاضا محوری را تقویت نماییم. وقتی محصول مورد نیاز بازار را تولید کنیم قطعاً با قیمت مناسب معامله خواهیم کرد پس باید به زنجیره تولید و عرضه که بسیار مهم است توجه شود. در ادامه مهندس قدسی مشاور وزیر و مدیر کل هماهنگی امور استان ها مهندس الماسی را از ظرفیت های ارزشمند استان و از پیشگامان کشاورزی دانش محور دانستند و ضمن ارائه رهنمودهای لازم و تاکید بر تثبیت قریب الوقوع جایگاه ایشان به عنوان ریاست سازمان خواستار اقدامات اثربخش بیش از پیش در حوزه کشاورزی با رویکرد نوین شده و موفقیت ایشان را از خداوند متعال آرزو نمودند. در پایان مراسم با قرائت لوح سپاس مقام عالی وزارت، استاندار گیلان، کارکنان جهاد کشاورزی استان و نماینده تشکل های بخش کشاورزی استان از زحمات مهندس علی درجانی تقدیر به عمل آمد و حکم انتصاب مهندس الماسی پس از قرائت سوگندنامه توسط ایشان، اهدا گردید.

■ **سخنگوی وزارت امور خارجه در منطقه آزاد انزلی: منطقه آزاد انزلی توانمندی های بالقوه ای دارد و با بهره گیری از ظرفیت های خود توانست جایگاه خود را ارتقا دهد**

به گزارش مدیریت روابط عمومی و امور بین الملل سازمان منطقه آزاد انزلی، دکتر سیدعباس موسوی سخنگوی وزارت امور خارجه جلسه هفتگی خود با رسانه ها را در مرکز همایش ها و نمایشگاه های بین المللی سازمان منطقه آزاد انزلی برپا نمود. در این نشست که نمایندگان رسانه های کشوری در استان و رسانه های گیلانی حضور داشتند، رییس مرکز دیپلماسی عمومی و رسانه ای وزارت امور خارجه کشور ایده ایجاد مناطق آزاد از ایده های پیشرو و بانظر بلند در کشور عنوان کرد و با بیان اینکه منطقه آزاد انزلی توانمندی های بالقوه ای دارد و با بهره گیری از ظرفیت های خود موفق شد جایگاه خود را ارتقاء دهد، اظهار داشت: عملکرد مناطق آزاد در کشور را بسیار موفق ارزیابی می کنم به ویژه در زمان تحریم ها که یکجانبه و غیرقانونی بسیاری از مناطق آزاد موفق به برطرف کردن نیاز کشور شدند. وی با اشاره به اینکه جمهوری اسلامی با ایجاد مناطق آزاد تلاش کرده تا ظرفیت های تجاری خود را افزایش دهد و در این شرایط تحریمی، مناطق آزاد با ارائه مدل توسعه تجارت توانسته اند کمک حال کشور باشند افزود: اگر به ظرفیت مناطق آزاد توجه کنیم مناطق آزاد می توانند بسیاری از مشکلات را حل نمایند و باید به کسانی که طرح ایجاد مناطق آزاد را در کشور مطرح و عملیاتی کردند درود فرستاد. رییس مرکز دیپلماسی عمومی و رسانه ای وزارت امور خارجه کشور با بیان اینکه جمهوری اسلامی ایران به عنوان قدرت منطقه ای، نگران منطقه است، گفت: به اعتقاد جمهوری اسلامی ایران امنیت منطقه جز با حضور خود کشورهای منطقه امکان پذیر نیست. وی با اشاره به اینکه ایران خواستار تنش زدایی و رفع سوء تفاهمات میان کشورها به ویژه کشورهای اسلامی است افزود: معتقدیم از شکاف هایی که برای اختلافات به وجود می آید دشمنی به نام اسراییل سوء استفاده خواهد کرد و وحدت یک امر راهبردی برای جمهوری اسلامی بوده و ایران همواره دست دوستی خود را به سمت کشورهای منطقه در از کرده و یقینا اگر کشورهای منطقه خواستار ثبات و رونق و صلح در منطقه هستند دوستی بهتر از ایران پیدا نخواهند کرد. وی سیاست قطعی جمهوری اسلامی ایران سیاست منطقه امن و قوی اعلام و اظهار کرد: باید تقاضا محوری را تقویت نماییم. وقتی محصول مورد نیاز بازار را تولید کنیم قطعاً با قیمت مناسب معامله خواهیم کرد پس باید به زنجیره تولید و عرضه که بسیار مهم است توجه شود. در ادامه مهندس قدسی مشاور وزیر و مدیر کل هماهنگی امور استان ها مهندس الماسی را از ظرفیت های ارزشمند استان و از پیشگامان کشاورزی دانش محور دانستند و ضمن ارائه رهنمودهای لازم و تاکید بر تثبیت قریب الوقوع جایگاه ایشان به عنوان ریاست سازمان خواستار اقدامات اثربخش بیش از پیش در حوزه کشاورزی با رویکرد نوین شده و موفقیت ایشان را از خداوند متعال آرزو نمودند. در پایان مراسم با قرائت لوح سپاس مقام عالی وزارت، استاندار گیلان، کارکنان جهاد کشاورزی استان و نماینده تشکل های بخش کشاورزی استان از زحمات مهندس علی درجانی تقدیر به عمل آمد و حکم انتصاب مهندس الماسی پس از قرائت سوگندنامه توسط ایشان، اهدا گردید.

■ **سخنگوی وزارت امور خارجه در منطقه آزاد انزلی: منطقه آزاد انزلی توانمندی های بالقوه ای دارد و با بهره گیری از ظرفیت های خود توانست جایگاه خود را ارتقا دهد**

به گزارش مدیریت روابط عمومی و امور بین الملل سازمان منطقه آزاد انزلی، دکتر سیدعباس موسوی سخنگوی وزارت امور خارجه جلسه هفتگی خود با رسانه ها را در مرکز همایش ها و نمایشگاه های بین المللی سازمان منطقه آزاد انزلی برپا نمود. در این نشست که نمایندگان رسانه های کشوری در استان و رسانه های گیلانی حضور داشتند، رییس مرکز دیپلماسی عمومی و رسانه ای وزارت امور خارجه کشور ایده ایجاد مناطق آزاد از ایده های پیشرو و بانظر بلند در کشور عنوان کرد و با بیان اینکه منطقه آزاد انزلی توانمندی های بالقوه ای دارد و با بهره گیری از ظرفیت های خود موفق شد جایگاه خود را ارتقاء دهد، اظهار داشت: عملکرد مناطق آزاد در کشور را بسیار موفق ارزیابی می کنم به ویژه در زمان تحریم ها که یکجانبه و غیرقانونی بسیاری از مناطق آزاد موفق به برطرف کردن نیاز کشور شدند. وی با اشاره به اینکه جمهوری اسلامی با ایجاد مناطق آزاد تلاش کرده تا ظرفیت های تجاری خود را افزایش دهد و در این شرایط تحریمی، مناطق آزاد با ارائه مدل توسعه تجارت توانسته اند کمک حال کشور باشند افزود: اگر به ظرفیت مناطق آزاد توجه کنیم مناطق آزاد می توانند بسیاری از مشکلات را حل نمایند و باید به کسانی که طرح ایجاد مناطق آزاد را در کشور مطرح و عملیاتی کردند درود فرستاد. رییس مرکز دیپلماسی عمومی و رسانه ای وزارت امور خارجه کشور با بیان اینکه جمهوری اسلامی ایران به عنوان قدرت منطقه ای، نگران منطقه است، گفت: به اعتقاد جمهوری اسلامی ایران امنیت منطقه جز با حضور خود کشورهای منطقه امکان پذیر نیست. وی با اشاره به اینکه ایران خواستار تنش زدایی و رفع سوء تفاهمات میان کشورها به ویژه کشورهای اسلامی است افزود: معتقدیم از شکاف هایی که برای اختلافات به وجود می آید دشمنی به نام اسراییل سوء استفاده خواهد کرد و وحدت یک امر راهبردی برای جمهوری اسلامی بوده و ایران همواره دست دوستی خود را به سمت کشورهای منطقه در از کرده و یقینا اگر کشورهای منطقه خواستار ثبات و رونق و صلح در منطقه هستند دوستی بهتر از ایران پیدا نخواهند کرد. وی سیاست قطعی جمهوری اسلامی ایران سیاست منطقه امن و قوی اعلام و اظهار کرد: باید داریم منطقه ای که در آن زندگی می کنیم باید منطقه امن و قوی باشد چرا که منطقه قوی باعث خواهد شد که تک تک کشورها از این موهبت برخوردار می شوند. ما در منطقه ای هستیم که به طور سنتی دچار اختلافاتی بوده است که باید در چارچوب احترام به حقوق بین الملل و به صورت مسالمت آمیز حل شود و ما خواستار ثبات منطقه هستیم.

■ **با حضور سخنگوی وزارت امور خارجه نشست کارگروه توسعه روابط بین الملل و اورآسیا منطقه آزاد انزلی برگزار شد: ترسیم افق های جدید همکاری های منطقه ای ایران با تکیه بر ظرفیت های منطقه آزاد انزلی**

به گزارش مدیریت روابط عمومی و امور بین الملل سازمان منطقه آزاد انزلی نشست تخصصی کارگروه توسعه روابط بین الملل و اورآسیا منطقه آزاد انزلی با حضور دکتر سید عباس موسوی سخنگو و رییس مرکز دیپلماسی عمومی وزارت امور خارجه، دکتر محمد ولی روزبهان رییس هیأت مدیره و مدیر عامل سازمان منطقه آزاد انزلی برگزار شد.

رییس هیأت مدیره و مدیر عامل سازمان با تبیین موقعیت ژئواستراتژیک و ژئواکونومی کشورمان در مسیر مراودات تجاری آسیا و اروپا، چشم انداز تعیین شده برای منطقه متبوع خود را تبدیل شدن به مرکز مبادلات اقتصادی کشورهای منطقه عنوان کرد و اظهار داشت: ویژگی متمایز منطقه آزاد انزلی و استان گیلان دارا بودن زیرساخت های قوی و مناسب در حوزه بندری با دارا بودن دو بندر انزلی و کاسپین، فرودگاه بین المللی سردار جنگل، بزرگراه و راه آهن و سایر امکانات مورد نیاز است که در کنار موقعیت جغرافیایی آن در ارتباط با کشورهای حوزه دریای خزر و اوراسیا و نزدیکی به پایتخت کشور و قطب های صنعتی و جمعیتی، توانمندی های این منطقه را مضاعف می کند. وی ظرفیت های متنوع گردشگری، فرهنگی و کیفیت نیروی انسانی استان را به عنوان تکمیل کننده و زینت بخش توانمندی های منطقه و گیلان در این عرصه ارزیابی کرد و گفت: «در نهای ترسیم شده برای دستیابی به اهداف منطقه در آینده، مبتنی بر آینده پژوهی و ساختن آینده براساس توانمندی های موجود و این ظرفیت های جدید است. مدیر عامل سازمان منطقه آزاد انزلی با استناد به حجم بالغ بر ۹۰۰ میلیارد دلاری مراودات تجاری اعضای اتحادیه اقتصادی اوراسیا توجه به ظرفیت هایی چون صدور محصولات کشاورزی را راهبرد این سازمان بیان کرد و افزود: از سوی دیگر با توجه به غنای علمی پزشکان کشورمان و مزیت های این منطقه، می توانیم به قطب گردشگری سلامت حوزه خزر و غرب آسیا تبدیل شویم، موضوعی که در دستور کار سازمان قرار گرفته است. وی با اشاره به برخی مشکلات پیش روی فعالین اقتصادی و محدودیت های ارضی در بخش تولیدی-صنعتی منطقه متبوع خود، گفت: در تحلیل روابط اقتصادی با جمهوری آذربایجان باید به بازار چندده میلیاردی این کشور اکتفا نکرد، بلکه این کشور را می توان معبری برای صدور کالاهای ایرانی به قفقاز و اوراسیا قلمداد کرد. سخنگوی وزارت امور خارجه نیز در این نشست، با تشکر از مباحث مطرح شده در ارتباط با روابط ایران و کشورهای همسایه به ویژه جمهوری آذربایجان، تصریح کرد که توجه به بخش بازرگانی سفارت و توسعه روابط اقتصادی با توجه به تجربیات و توانمندی های موجود از مهم ترین اولویت های کاری بنده در مأموریت به باکو خواهد بود. رییس مرکز دیپلماسی عمومی وزارت امور خارجه با ارائه تحلیلی از مشکلات پیش روی روابط تجاری بین المللی کشورمان، فعال نگاه داشتن مسیرهای مراودات کالایی کشور توسط منطقه آزاد انزلی را شایسته تقدیر عنوان کرد و افزود: راهبرد جمهوری اسلامی ایران بر حمایت و تقویت صلح و آرامش در داخل و در روابط کشورهای منطقه بنا شده، چراکه دارا بودن همسایگان امن، باثبات و پیشرفته به نفع منطقه و خود ما خواهد بود. وی با اشاره به سابقه تاریخی و فرهنگی گیلان که آن را پیشرو در تمدن و تجدد قرار داده، اضافه کرد: به منظور بهره برداری حداکثری از توانمندی های بخش خصوصی و نهادهایی چون سازمان منطقه آزاد انزلی، در مسیر معرفی توانمندی ها و فرصت های سرمایه گذاری و صادراتی موجود از تبادلات فی مابین افزایش پیدا خواهد کرد. گفتنی است در این نشست که مدیر کل بنادر و دریانوردی استان، اعضای هیأت مدیره، معاونین و مدیران سازمان و نمایندگان بخش خصوصی حضور داشتند، فعالین اقتصادی منطقه فرصت ها و چالش های پیش روی توسعه مبادلات با کشورهای منطقه به ویژه جمهوری آذربایجان را مورد بررسی قرار داده و راهکارهای پیشنهادی خود را برای گسترش همکاری های دو جانبه عنوان کردند.

■ **بازدید سخنگوی وزارت امور خارجه از توانمندی های زیرساختی ترانزیتی و واحد تولیدی صادراتی منطقه آزاد انزلی**

به گزارش مدیریت روابط عمومی و امور بین الملل سازمان منطقه آزاد انزلی در جریان حضور دکتر سید عباس موسوی و هیأت همراه، سخنگو و رییس مرکز دیپلماسی عمومی وزارت امور خارجه از زیرساخت های حمل و نقل بندری موجود و در حال احداث، و پروژه اتصال منطقه به خط ریل سراسری و یک واحد تولیدی صادراتی با سرمایه گذاری خارجی بازدید به عمل آورد. در این برنامه که دکتر محمد ولی روزبهان رییس هیأت مدیره و مدیر عامل سازمان بهمراه اعضای هیات مدیره و معاونین سازمان نیز حضور داشتند، سخنگوی وزارت امور خارجه با زیرساخت ها و فرایندهای کاری اسکله های فعال مجتمع بندری کاسپین آشنا شده و از نزدیک در جریان ظرفیت های این بندر آشنا شد. در ادامه این بازدید، دیدار از پروژه در حال احداث اتصال ریل به منطقه آزاد انزلی در دستور کار قرار گرفت که در آن توضیحات لازم از سوی پیمانکار و مشاور طرح در خصوص این مسیر ریلی ۳۷ کیلومتری که حدود ۱۰ کیلومتر آن در محدوده منطقه آزاد انزلی واقع شده و با اتمام آن در پایان سال جاری بنادر جنوبی کشور به این منطقه متصل شده و زیرساخت لازم برای فعالیت کریدورهای عبوری از طریق این منطقه تکمیل می شود. بخش پایانی این برنامه دیدار از واحد تولیدی سیلندر چاپ که با سرمایه گذاری خارجی در شهرک صنعتی ناحیه یک این منطقه مشغول به تولید و صادرات می باشد. واحد تولیدی که زمینه اشتغالزایی مستقیم برای شصت نفر را فراهم نموده و محصول تولیدی آن در صنایع بسته بندی محصولات غذایی و دارویی مورد استفاده قرار می گیرد.

■ **مدیر عامل شرکت آب منطقه ای گیلان خبر داد: رفع تصرف ۵۲ هزار متر مربع از اراضی بستر ۲۵ ساله رودخانه سفیدرود**

مدیر عامل شرکت آب منطقه ای گیلان از رفع تصرف ۵۲ هزار متر مربع از اراضی بستر ۲۵ ساله رودخانه سفیدرود خبر داد. به گزارش روابط عمومی آب منطقه ای گیلان؛ مهندس وحید خرّمی رییس هیات مدیره و مدیر عامل شرکت آب منطقه ای گیلان با اعلام این خبر گفت: پس از تنظیم دادخواست خلع ید برای شخصی حقوقی به منظور رفع تصرف ۵۲ هزار متر مربع از اراضی بستر ۲۵ ساله رودخانه سفیدرود واقع در "روستای کتیک لاهیجان" از توابع بخش کوچصفهان شهرستان رشت، با انجام پیگیری های حقوقی این دادخواست منجر به صدور حکم قطعی رفع تصرف گردید. مهندس خرّمی افزود: مشالیه در اراضی موضوع تصرف (بستر ۲۵ ساله رودخانه سفید رود) به ساخت اعیانی و احداث سازه های غیر مجاز برای پرورش طیور، حصار کشی و کاشت درخت اقدام نموده بود. مدیر عامل شرکت آب منطقه ای گیلان با اشاره به این مهم که موفقیت های حاصله در خصوص آزاد سازی بستر رودخانه ها در استان گیلان در سایه حمایت های کامل و همیشگی دستگاه قضایی استان و همکاری عوامل انتظامی بوده است، بیان نمود: پس از اخذ رای قطعی و در راستای حفظ حقوق بیت المال با هماهنگی معاونت اجتماعی و پیشگیری از وقوع جرم دادگستری گیلان و همچنین حضور عالی ترین مقام قضایی بخش کوچصفهان و عوامل انتظامی آن بخش، حکم رفع تصرف ۵۲ هزار متر مربع از اراضی بستر ۲۵ ساله سفیدرود اجراء گردید.

■ **مدیر شرکت ملی پخش فرآورده های نفتی منطقه گیلان خبر داد: «با تلاش کارکنان پخش فرآورده های نفتی گیلان بالغ بر ۲۸ هزار فقره کارت سوخت در سال ۹۸ رمز گشایی شد»**

با شروع زمان اجرای طرح مدیریت مصرف سوخت؛ از ۲۳ آبان لغایت پایان اسفند ماه سال ۹۸ با تلاش کارکنان این شرکت ۲۸ هزار و ۹۵ فقره کارت سوخت در استان گیلان رمز گشایی شد. به گزارش روابط عمومی شرکت ملی پخش فرآورده های نفتی منطقه گیلان و به نقل از عباسی در راستای خدمت رسانی به هموطنان از فروردین لغایت تیر ماه سالجاری سه هزار و ۲۹ فقره کارت سوخت بازیابی شد. مدیر منطقه گیلان با اشاره به اینکه از زمان الزام استفاده از کارت هوشمند سوخت خودروها شمار مراجعین مسائل مربوط به کارت سوخت به طور متوسط در نواحی نه گانه به روزی یکصد نفر به ویژه در ناحیه مرکزی رشت روزانه تا ۵۰۰ نفر رسید، گفت: « کارکنان منطقه گیلان در نواحی نه گانه (رشت ،رودبار ،رودسر ،صومعه سرا، لاهیجان ،آستارا، انزلی، تالش وفومن) با پشتکار پاسخگوی مراجعات مردمی و رفع مشکلات آنها در این زمینه هستند.» مدیر منطقه گیلان افزود: «رمز گشایی کارت سوخت، پاسخگویی به مراجعین در زمینه صدور المثنی کارت هوشمند، رفع مسدودی از کارت سوخت، تحویل کارت های جامانده در جایگاهها نیز از مواردی است تعداد مراجعین به نواحی نه گانه را به روزی یکصد نفر رساند.» وی همچنین گفت: «در همین راستا سامانه پاسخگویی ۰۹۶۲۷ به صورت ۲۴ ساعته آماده پاسخگوئی به مراجعات مردمی در این خصوص می باشد.»

■ **رئیس دانشگاه علوم پزشکی گیلان خبر داد: الحاق پنجمین CT اسکن دولتی به ناوگان سلامت گیلان طی یک سال اخیر**

رئیس دانشگاه علوم پزشکی گیلان از الحاق پنجمین CT اسکن دولتی به ناوگان سلامت گیلان طی یک سال اخیر خبر داد و گفت: همچنان سیر صعودی استقرار تجهیزات پزشکی و توسعه سلامت در مراکز درمانی گیلان ادامه دارد. به گزارش پایگاه اطلاع رسانی دانشگاه علوم پزشکی گیلان (وب دا)، دکتر رسلان سالاری- رئیس دانشگاه علوم پزشکی گیلان، امروز در جمع خبرنگاران با تبریک عید سعید غدیر خم و دهه امامت و ولایت، اظهار کرد: دین اسلام، نه تنها به رابطه انسان با خدا پرداخته، بلکه در سطوح وسیع به رابطه انسان با مردم در محیط اجتماعی واصل خدمت گذاری به مردم اهتمام ویژه دارد. وی با اشاره به روایتی از حضرت امیر المؤمنین علی (ع) مبنی بر اینکه مسؤولیت ها در حکومت اسلامی ودیعه و امانت هستند، افزود: به راستی حکومت وسیله رسیدن به آبونان نیست، بلکه تنها در خدمت گذاری به مردم خلاصه می شود و لذتی که در خدمت به خلق وجود دارد، برای خادمان راستین آن بسیار لذت بخش است. رئیس دانشگاه علوم پزشکی گیلان با اشاره به اینکه عرصه سلامت یکی از بسترهای خدمت به مردم است، گفت: در تعابیر دینی از امنیت و سلامتی به عنوان دو نعمت بزرگ یاد شده و هرچقدر در این دو عرصه خدمتی برای مردم انجام شود نقص هم به خدمتگزاران وهم به دریافت کنندگان آن خواهد رسید. دکتر سالاری با اشاره به محروم بودن استان گیلان از زیرساخت های حوزه سلامت به ویژه در بخش درمان، خاطرنشان کرد: عقب ماندگی زیرساخت های سلامت گیلان نسبت به سایر استانها به لحاظ توسعه، بارها بیان شده است. بنابراین باید برای ارتقای سطح کیفی و کمی حوزه سلامت استان شبانه روزی تلاش کرد و از هیچ کوششی دریغ نکرد. وی با اشاره به ساختار عظیم و بسیار پراکنده حوزه سلامت گیلان و درعین حال فرسودگی ها و عقب ماندگی های رسوب شده در آن، تصریح کرد: حوزه سلامت گیلان شامل مراکز آموزشی و درمانی، بیمارستانها، د

روزنامه صبح ایران
کلید
سه‌شنبه ۱۴ مرداد ۱۳۹۹ /شماره ۱۳۷۹ / سال هفتم

خبر

علی علیپور:

پنالتی پرسپولیس درست بود

مهاجم تیم فوتبال پرسپولیس گفت: پنالتی پرسپولیس مقابل نساجی درست بود و لطفا کارشناسان داوری وقتی از چیزی مطمئن نیستند، قاطعانه حرف نزنند.

علی علیپور در خصوص بازی مقابل نساجی که با تساوی یک - یک به پایان رسید گفت: بازی کردن در چمن مصنوعی واقعا سخت است. بازی در این زمین‌ها احتمال مصدومیت را زیاد می‌کند اما خدا را شکر که کسی مصدوم نشد. در هر صورت با همین شرایط بازی کردیم و در روزی که می‌توانستیم برنده باشیم این اتفاق رخ نداد تا مساوی کنیم.

وی درباره صحنه پنالتی که روی او رخ داد اما نوید مظفری کارشناس داوری تلویزیون این صحنه را شبیه‌سازی خوانده بود افزود: خیلی عجیب است که کارشناس داوری این صحبت‌ها را انجام می‌دهد. علیرضا حقیقی روی زمین سُر خورد و با زانوی راستش پای چپ من را زد. برای من جای سوال است که کارشناس داوری چطور با قاطعیت می‌گوید پنالتی نبوده؟! وقتی من با پای خودم توپ را لمس کردم چطور همزمان می‌توانم همان پا را به علیرضا حقیقی گیر بدهم؟! لطفا کارشناسان داوری وقتی از چیزی مطمئن نیستند درباره آن قاطعانه حرف نزنند چرا که این کار آنها فقط باعث می‌شود ذهنیت داوران نسبت به ما عوض شود. این حرف‌ها فقط اثر معکوس می‌گذارد. فکر می‌کنم اگر VAR هم به فوتبال ما بیاید برخی از کارشناسان همین طور حرف می‌زنند.

علیپور ادامه داد: در صحنه پنالتی داور بازی خیلی به صحنه اشراف داشت. حتی با خود حقیقی هم که حرف زدم او گفت که مرا زده. حامد شیری و حسین ماهینی هم این صحنه را دیدند. صد درصد حقیقی پای من را زد. داور در این صحنه به درستی پنالتی گرفت چون خودش دید که حقیقی پای من را زد.

مهاجم ۱۰ گله پرسپولیس در خصوص گلی که دیروز زد و اینکه شانس بالایی برای رسیدن به آقای گلی لیگ برتر دارد تصریح کرد: من همه تلاشم را می‌کنم تا این اتفاق رخ بدهد اما اگر قسمت باشد خدا هم کمکم خواهد کرد تا بتوانم باز هم آقای لیگ برتر شوم.

وی در مورد بازی این هفته پرسپولیس مقابل ذوب‌آهن اظهار داشت: ذوب‌آهن تیم خوبی است و آقای بوناچیچ سرمربی این تیم هم از مربیان خوبی است که از فوتبال ایران شناخت دارد. او با اینکه تازه به این تیم آمده اما تاثیر خودش را گذاشته و دیدیم که نتایج عجیب و پرگلی هم در چند بازی اخیر ذوب‌آهن به دست آمده است. ما باید از فردا آماده این بازی شویم و بتوانیم تمهیدات کادرفنی را در زمین پیاده کنیم تا دست پر از زمین خارج شویم.

شماره ۷۰ پرسپولیس در خصوص جشن قهرمانی که قرار است بعد از بازی با ذوب‌آهن در ورزشگاه آزادی برگزار شود خاطرنشان کرد: خیلی برای این جشن هیجان داریم و امیدوارم با برد در بازی روز جمعه این جشن را بگیریم. قطعا برنامه خوبی برای این مراسم طراحی شده و فقط جای تماشاگران و هواداران عزیز در ورزشگاه خالی خواهد بود. شک ندارم که تک تک هواداران از پای تلویزیون این جشن را خواهند دید و با دعای خیر خودشان ما را به ادامه راه مشتاق‌تر می‌کنند. همه تلاش ما هم این است که دل هواداران را شاد کنیم و امیدوارم این روند ادامه دار باشد.

علیپور با احتساب گلی که به نساجی زد در تاریخ بازی‌های لیگ برای پرسپولیس ۵۴ گل زده است. این بازیکن در همین خصوص ادامه داد: من ۵۴ گل برای پرسپولیس در لیگ برتر زدم اما اگر بخواهم در مجموع حساب کنم ۶۹ گل به ثمر رساندم. در این سال‌ها که در پرسپولیس بودم ۶۹ گل در رقابت‌های مختلف زدم و تعداد زیادی پاس گل دادم و پنالتی گرفتم که فکر می‌کنم مجموعا نزدیک ۱۱۰ گل، پاس گل و پنالتی برای پرسپولیس به دست آوردم. به هر حال بازی در تیم بزرگی مثل پرسپولیس همین است و همواره انتظارات از شما بالاست. من تلاش می‌کنم تا عملکرد بهتری از خودم به جا بگذارم و امیدوارم در ادامه هم بهتر از این باشم

مهاجم پرسپولیس که فصل درخشانی را سپری کرده درباره اینکه چقدر احتمال می‌دهد به تیم ملی دعوت شود گفت: در ابتدا باید بگویم که آقای اسکوچیچ مربی خیلی خوبی است و در سال‌هایی که در لیگ برتر مربیگری کرده همیشه تیم‌هایش ما را در پرسپولیس به زحمت می‌انداخت. او شناخت خیلی خوبی از فوتبال ایران دارد و بهترین انتخاب برای تیم ملی بود. آقای اسکوچیچ چون سال‌ها در فوتبال ایران کار کرده شناخت خیلی خوبی از بازکنان ایرانی دارد و فکر می‌کنم تیم ملی با او بتواند اتفاقات بزرگی را چه در رقابت‌های مقدماتی جام جهانی و حتی در جام جهانی رقم بزند. به نظرم خیلی خوب است که ایشان سرمربی تیم ملی شده و باید به آینده خیلی امیدوار باشیم. وی ادامه داد: آرزوی هر بازیکنی این است که به تیم ملی دعوت شود و من هم این آرزو را دارم تا پیراهن پرافتخار کشورم را بپوشم. همه تلاشم را می‌کنم تا نظر آقای اسکوچیچ را جلب کنم و به تیم ملی برسم. البته آقای اسکوچیچ حتما بازی‌ها را زیر نظر دارد و امیدوارم من هم لایق پوشیدن لباس تیم ملی و کارکردن با آقای اسکوچیچ باشم.



رقابت دوومیدانی کاران ایران در اواخر مرداد

رقابت‌های جایزه بزرگ دوومیدانی در دو بخش مردان و زنان اواخر مرداد برگزار می‌شود.

مسابقات جایزه بزرگ دو و میدانی با حضور ۴۴ ورزشکار مرد و ۳۹ ورزشکار خانم در روزهای ۳۰ و ۳۱ مرداد ماه جاری به میزبانی ورزشگاه آفتاب انقلاب تهران برگزار می‌شود. پیش از این قرار بود که این مسابقات اواخر تیرماه برگزار شود اما به دلیل شیوع ویروس کرونا لغو شد. بر اساس بخش نامه مسابقات، ورزشکاران در بخش بانوان و آقایان به ترتیب در ۱۴ و ۱۶ ماده به مصاف یکدیگر می‌روند و ورزشکاران دعوت شده موظف به ثبت نام در سامانه ملی دو و میدانی (بخش ورزشکاران) هستند. با تایید شورای فنی سه گروه از شرکت کنندگان شامل رکوردشکنان ملی، نفرات اول تا سوم هر ماده و همچنین ورزشکارانی که به حدنصاب‌های تعیین شده دست پیدا کنند، در پایان رقابت‌ها جوایز نقدی دریافت می‌کنند.



«المپیک» به داد دو بازنشسته رسید

داورزنی و سعیدی ماندگار شدند

بر اساس مکاتبه صورت گرفته با سازمان اداری استخدامی در مورد بازنشستگی دبیرکل کمیته المپیک و رئیس فدراسیون والیبال و موافقت و مجوز صادر شده، این دو نفر کماکان به فعالیت خود ادامه خواهند داد.

چالش بازنشسته‌ها و تصدی پست‌های مدیریتی توسط آنها که در یکی دو سال گذشته ساختار ورزش را هدف قرار داده بود، طی ماه‌های گذشته به خاطر مطرح شدن برخی نام‌های جدید و لزوم کنار رفتن آنها، اصطکاک‌های جدیدی ایجاد کرد به خصوص در رابطه با دو مدیری که متصدی پست‌های تاثیرگذار و مهمی هستند. یکی از این افراد محمدرضا داورزنی است؛ رئیس امروز و دیروز فدراسیون والیبال که البته از بهمن ماه ۹۵ تا آبان ماه ۹۸ معاون اول وزیر در وزارت ورزش بود اما به فاصله یک هفته پیش از انتخابات پُرحاشیه فدراسیون والیبال عطای وزارتخانه را به لقایش بخشید و با پیروزی در این انتخابات دوره جدید ریاستش در والیبال را آغاز کرد. از زمان حضور در وزارت ورزش اما صحبت‌ها در رابطه با بازنشستگی محمدرضا داورزنی مطرح بود و بعد از کسب رای از اعضای مجمع والیبال هم ادامه داشت. حتی در مقطعی صحبت از اعلام بازنشستگی وی و تاکید بر کنار رفتن او مطرح شد. با همه اینها محمدرضا داورزنی کماکان بر سر کار بود تا اینکه بخشنامه اخیر وزارت ورزش و حذف شرایط سنی برای اعلام بازنشسته کردن افراد با حداکثر ۳۵ سال خدمت، نام وی را دوباره به عنوان یکی از بازنشسته‌های ورزش مطرح کرد. علاوه بر وی و به خاطر بخشنامه اخیر، نام افراد دیگری با جایگاه مدیریتی بالا و تعیین کننده به عنوان بازنشسته ورزشی مطرح شد مانند کیکاوس سعیدی دبیرکل کمیته ملی المپیک؛ سعیدی که سال‌ها ریاست فدراسیون گلف را بر عهده داشت به عنوان خزانه دار وارد ساختمان کمیته ملی المپیک شد اما حواشی ایجاد شده پیرامون دبیرکل پیشین این کمیته که در نهایت به استعفای او ختم شد (شاهرخ شهنازی) باعث شد سرپرستی این پست اجرایی و مهم به وی سپرده شود.

کیکاوس سعیدی از خردادماه سال گذشته همزمان خزانه دار و سرپرست دبیرکلی کمیته ملی المپیک بود تا بهمن ماه که حکم قطعی دبیرکلی را گرفت و اینگونه شد نهمین فرد متصدی این پست در تاریخ ورزش ایران؛ به فاصله چندماه اما مطرح شدن بازنشستگی‌اش اولین چالش جدی پیرامون وی را ایجاد کرد و رایزنی‌هایی را موجب شد.

مجوز صادر شد؛ ماندگاری کیکاوس سعیدی و محمدرضا داورزنی

در رابطه با کیکاوس سعیدی دبیرکل کمیته ملی المپیک و محمدرضا داورزنی رئیس فدراسیون والیبال به جهت پست‌های مهمی که در اختیار دارند و تاثیرگذاری هر گونه چالش ایجاد شده پیرامون آنها در آستانه بازی‌های المپیک، مکاتبه ویژه‌ای با سازمان اداری و استخدامی کشور انجام شده است.

این مکاتبه از این حیث صورت گرفته که طبق «قانون» خدمات کشوری که تبعیت از آن نسبت به «بخشنامه» ارجحیت هم دارد منعی برای ادامه حضور این افراد نیست ضمن اینکه هنوز مدت زمان قانونی برای دوره فعالیت آنها باقی است. اینها توجیهاتی بود که مقامات تصمیم گیرنده در مجموعه ورزش را ملزم به مکاتبه کرد. پاسخ دریافتی از سازمان اداری استخدامی به این مکاتبه مثبت بوده چرا که ادامه همکاری با این دو نفر را بلامانع عنوان کرده است. علاوه بر این و برای محکم کاری بیشتر، مجوز ویژه دیگری هم برای ادامه فعالیت دبیرکل کمیته ملی المپیک و رئیس فدراسیون والیبال گرفته شده است. این مجوز از سوی وزارت ورزش دریافت شده و مورد تایید یکی از مقامات اصلی این وزارتخانه هم قرار گرفت. با این اوصاف حداقل تا زمان بازی‌های المپیک توکیو که با یک سال تاخیر مردادماه سال آینده برگزار می‌شود، شائبه دوباره ای در مورد متصدیان این دو پست و کنار رفتن‌شان وجود نخواهد داشت. البته طبق رای مجمع ریاست داورزنی تا آبان ماه ۱۴۰۲ ادامه خواهد داشت. انتخابات کمیته ملی المپیک هم دی ماه ۱۴۰۰ برگزار خواهد شد. البته که سعیدی در جریان انتخابات رای دبیرکلی نگرفت. وی به واسطه آئین نامه جدیدی که اعضای مجمع با آن موافقت کرده‌اند به عنوان متصدی این پست انتخاب شده است.

مدیرعامل استقلال:

وضعیت شجاعیان را به فیفا اطلاع می‌دهم



مدیرعامل استقلال می‌گوید وضعیت داریوش شجاعیان را برای حضور در فهرست تیم به فیفا اطلاع می‌دهد.

احمد سعادتمند، درباره پیروزی استقلال برابر سپاهان گفت: بابت این موفقیت بسیار خوشحالیم. تیم ما با وجود این که دقایق زیادی از بازی را ۱۰ نفره دنبال کرد، پیروز شد و امیدواریم با تلاش بازیکنان و کادرفنی و همدلی میان ارکان باشگاه، در بازی‌های باقی مانده لیگ و جام حذفی هم موفق باشیم.

او در ادامه با انتقاد از صادر نشدن کارت بازی شجاعیان، افزود: از سازمان لیگ و فدراسیون فوتبال بابت صادر نشدن کارت و مجوز بازی داریوش شجاعیان به شدت گله‌مند هستم. با توجه به شرایط حاکم بر جهان، فیفا و AFC جهت استفاده از ورزشکارانی که آسیب دیده بودند، دست به تلطیف مقررات زدند. داریوش شجاعیان بازیکن ما بوده و با ما قرارداد حرفه‌ای دارد. توجه داشته باشید که بیش از سه ماه لیگ ما تعطیل شده بود.

مدیرعامل استقلال ادامه داد: یک وقت می‌گویید بازیکن از فهرست خارج شده و اجازه بازی کردن در ادامه نیم فصل را ندارد.

اما نیم فصلی که مدت زمانش سه ماه به آن اضافه شده است را نباید با مبنای قبلی نگاه کرد. بازیکنی مثل شجاعیان به دلیل تعویق سه ماهه لیگ، الان کاملا آماده است و بازیکن خود ما هم بوده است. در استعلامی که از فیفا انجام شده، گفته شده که از بازیکنان خودتان و آکادمی می‌توانید استفاده کنید.

از طرفی فیفا گفته است می‌توانید قوانین را تلطیف کنید. من نمی‌دانم برخی ها چه اصراری دارند که با این وجود شجاعیان بازی نکند؟

سعادتمند در پایان با بیان این که مساله شجاعیان را به فیفا اطلاع می‌دهد، اظهار کرد: من به این موضوع گله و اعتراض دارم. من شخصا در این‌باره با آقایان نبی و بهاروند صحبت کرده‌ام. مجبورم برخلاف میل باطنی خود، این موضوع را به فیفا اعلام کنم و به اسم مواردی را به فیفا بیان کرده و پاسخ خود را از آن نهاد بگیرم. این موضوع را تا زمان پاسخگویی فیفا ادامه می‌دهم.

پیشکسوت تیم فوتبال استقلال:

نورافکن از سرمایه های ملی است



یک پیشکسوت تیم فوتبال استقلال می‌گوید باید کادر فنی و مدیریت در تیم ثابت باشد تا آبی پوشان به موفقیت برسند.

محمد نوازی پیشکسوت تیم فوتبال استقلال درباره پیروزی آبی پوشان پایتخت مقابل سپاهان در هفته بیست و هفتم رقابت‌های لیگ برتر گفت: استقلال با توجه به اینکه در دقیقه ۴۴ یک بازیکن اخراجی داد، شاید از لحاظ تعداد نسبت به سپاهان کم آورد اما این تیم توانست بازی خوبی مقابل سپاهان داشته باشد. این نشان دهنده همبستگی تیم است و مشخص است که کارهای دفاعی و تهاجمی به صورت سازماندهی شده در دستور کار قرار گرفته است. آقای مجیدی بعد اخراج آقای رضاوند، با تیم صحبت‌های خوبی انجام داد و نتیجه گرفت. به نظر من جلوی سپاهان پیروز شدن با این وضعیت، عملکرد بسیار قابل قبولی است. او ادامه داد: استقلال قهرمانی را از دست داد اما هنوز تیم‌هایی هستند که برای بقا در لیگ می‌جنگند و چند تیم دیگر برای کسب سهمیه لیگ قهرمانان آسیا با دیگر رقیبان می‌جنگند. استقلال در این دو بازی اخیر شرایط بهتری کسب کرده و روند بهتری پیدا کرده است. استقلال اگر وضعیت ایده آل خود را پیدا کند و بازیکن محروم و مصدومی نداشته باشد، می‌تواند نتایج بهتری کسب کند. یک ضرب المثلی در فوتبال است که می‌گوید آبروی یک مربی در پای بازیکن است و ماندن و رفتن یک مربی به عملکرد بازیکنان بستگی دارد. امیدوارم اتفاقات خوبی برای استقلال بیفتد و این‌ها بستگی به این دارد که مدیریت چه عملکردی از خودش ارائه می‌دهد.

نوازی درباره درگیری که میان امیدنورافکن و وریا غفوری رخ داد، خاطرنشان کرد: ما در این چند وقت اینقدر درگیر حاشیه‌ها بودیم که پدر، مادر، خواهر و برادر برای ما نگذاشتند. ما یک شوخی کردیم ولی بازتاب بدی توسط هواداران پرسپولیس داشته است. شکل قشنگ این کارها اینطور است که جلوی تیم قبلی بدون هیچ حاشیه ای فوتبال بازی کنی. اگر می‌خواهیم فوتبال ما حرفه‌ای باشد، باید نسبت به عملی که انجام می‌دهید، متعهد باشید. امید نورافکن از سرمایه های ملی ماست و مدتی در استقلال بازی کرده است و الان نسبت به تیمش تعصب دارد.

مشاور رئیس فدراسیون والیبال:

مربیان تراز اول والیبال جهان علاقه‌مند به هدایت تیم ایران هستند

مشاور عالی رئیس فدراسیون والیبال با بیان این که تماس‌هایی از طرف مربیان تراز اول جهان برای هدایت تیم ملی ایران داشتیم، گفت: این موضوع افتخاری برای ورزش به ویژه والیبال ایران است.

وحید مرادی گفت: والیبال تنها رشته گروهی ایران است که در سطح جهان مطرح است. تیم ملی والیبال مردان ایران جزو هشت تیم برتر دنیا است و به همین دلیل این رشته ورزشی در کشورمان طرفداران و استعدادهای درخشانی زیادی دارد.

وی با بیان این که از زمانی که محمدرضا داورزنی مسئولیت فدراسیون والیبال را بر عهده گرفته است، بحث استعدادیابی را به صورت علمی دنبال کرده، تصریح کرد: نتیجه این زحمات در چند سال گذشته با افتخارات متعددی از جمله قهرمانی نوجوانان (۲۰۱۷) و جوانان جهان (۲۰۱۹) به دست آمده است. در بزرگسالان جزو هشت تیم برتر دنیا هستیم. هیچ تیمی در دنیا وجود ندارد که شکست مقابل تیم ملی والیبال ایران را تجربه نکرده باشد! مشاور عالی رئیس فدراسیون والیبال با تاکید بر این که باید سرمایه‌گذاری بیش‌تری در والیبال ایران انجام شود، گفت: برای حفظ استعدادهای موجود هم باید تلاش زیادی به خرج دهیم. حریفان ایران رقبای بسیار سرسختی هستند. آنها حتی یک روز را از دست نمی‌دهند و به صورت حرفه‌ای کار را دنبال می‌کنند. وی ادامه داد: همان طور که در سطح جهان مطرح هستیم، باید برنامه‌های والیبال با هدف آماده‌سازی بازیکنان حرفه‌ای باشد. خوشبختانه این نگاه در فدراسیون والیبال وجود دارد. بسیاری از ملی‌پوشان ایران در حال حاضر لژیونر هستند و در تیم‌های باشگاهی مطرح اروپا فعالیت می‌کنند. در آسیا هم سعید معروف را داریم که جزو چهار پاسور برتر دنیاست.

مرادی با بیان این که چشم‌انداز والیبال از منظر مسئولان فدراسیون، داورزنی و همکارانش و کسانی که امور فنی را دنبال می‌کنند، کاملا روشن است، گفت: ترکیب اعضای هیات رئیسه فدراسیون والیبال از پیشکسوتان، بزرگان و زبده‌های والیبال کشور است. ظرفیت های بسیار قابل توجهی در هیات رئیسه وجود دارد که از بخش‌های مختلف سیاسی و اقتصادی هستند. این مجموعه دست به دست هم می‌دهند تا انشاءالله والیبال را به جایگاهی که لایق و سزاوارش است، برسانند. وی با یادآوری اهداف والیبال ایران در بازی‌های المپیک که قرارگیری در بین چهار تیم برتر است، افزود: آنچه که ریاست فدراسیون و هیات رئیسه تعریف کرده‌اند، پاسخ به مطالبات مردم است. آرزو داریم در المپیک سربلند شویم و دل مردم و علاقه‌مندان را شاد کنیم.

مشاور عالی رئیس فدراسیون والیبال درباره آخرین وضعیت برگزاری بازی‌های المپیک، گفت: همان طور که می‌دانید، همه فعالیت‌های ورزشی جهان تحت تاثیر گسترش ویروس کرونا در سال ۲۰۲۰ متوقف شد و به سال ۲۰۲۱ موکول شده است.

وی تصریح کرد: دولت ژاپن تا حدودی توانسته ویروس کرونا را کنترل و علاقه‌مند است که بازی‌های المپیک را در مردادماه ۱۴۰۰، حتی با رشته‌های کم‌تر برگزار کند. به این ترتیب ممکن است تعدادی از رشته‌های المپیک حذف شود. البته این امیدواری در جهان وجود دارد که به‌زودی واکسن کرونا تهیه شود تا مردم نجات پیدا کنند. مرادی با اشاره به گفت وگوی یکی از مسئولان کمیته برگزاری بازی‌های المپیک توکیو، ادامه داد: تلاش دولت این کشور برای برگزاری تمام مسابقات المپیک است و امیدوارم با کنترل ویروس کرونا بتوانند مسابقات را در مرداد سال آینده برگزار کنند، اما به هر دلیل اگر ویروس کرونا کنترل نشود، احتمال لغو بازی‌های المپیک هم وجود دارد.

دریچه

طارمی بهترین بازیکن فصل ریو آوه شد

مهاجم تیم ملی فوتبال ایران با رای هواداران تیمش به عنوان بهترین بازیکن فصل ریو آوه انتخاب شد.

مهدی طارمی مهاجم تیم فوتبال ایران در اولین فصل حضور خود در این تیم درخشید و توانست ۱۸ گل به ثمر برساند و تنها به دلیل دقایق بیشتر بازی از رسیدن به عنوان آقای گلی لیگ پرتغال باز ماند.

عملکرد خوب مهدی طارمی که منجر به صعود ریو آوه به لیگ اروپا شد از چشم هواداران این تیم پرتغالی دور نمانده و این بازیکن همانطور که از قبل پیش‌بینی می شد عنوان بهترین بازیکن فصل ریو آوه را به خود اختصاص داد.

قول پرسپولیس به برانکو:

تا قبل از ۱۶ مرداد مطالباتت را می‌دهیم

باشگاه پرسپولیس به سرمربی پیشین خود قول داد تا پیش از مهلت تعیین شده از سوی فیفا، مطالبات او را بپردازد.

پس از کش‌وقوس‌های فراوان به نظر می‌رسد باشگاه پرسپولیس توانسته منابع مالی لازم برای پرداخت مطالبات برانکو ایوانکوویچ را فراهم کند.

دیروز تماسی از سوی باشگاه پرسپولیس با دارو بوشیچ، وکیل برانکو برقرار شده و به او قول داده شده تمام مطالبات این مربی کروات پیش از ششم اوت (۱۶ مرداد) به حسابش در عمان واریز شود.

بر اساس حکم کمیته تعیین وضعیت بازیکنان و مربیان فیفا پرسپولیس محکوم به پرداخت یک میلیون و ۵۵ هزار یورو به سرمربی سابق خود شده است. البته به این مبلغ باید ۵ درصد سود دیرکرد را نیز اضافه کرد که بر اساس آخرین نامه فیفا تا ۱۸ تیر این سود نیز محاسبه شده که مطابق آن در مجموع پرسپولیس باید یک میلیون و ۱۱۰ هزار و ۶۴۰ یورو به حساب برانکو واریز کند.

سرپرست فدراسیون بیلیارد، بولینگ و بولس:

روال خاص فدراسیون را تقریبا طی کرده‌ایم

سرپرست فدراسیون بیلیارد، بولینگ و بولس گفت: با گذشته کاری ندارم و مسئول عملکرد خودم هستم.

محمدرضا مقصودلو در مجمع انتخاباتی هیئت بولینگ، بیلیارد و بولس لرستان اظهار کرد: باور و اعتقادم این است که اگر هیئت‌های استانی خوب باشند، بیشتر می‌توانیم پیشرفت کنیم و در این راستا فدراسیون هم نقش دارد و باید از همه لحاظ هیئت‌های استانی را حمایت کند. وی با بیان اینکه از روز اول گفتم نباید دنبال این باشیم که چه کسی موافق یا مخالف من است، اضافه کرد: باید فضا بدهیم که همه افراد فعالیت کنند به هر ترتیب کار اجرایی مخالف هم دارد اما باید خودمان خوب باشیم. مقصودلو اضافه کرد: اگر ورزشکار گلایه‌هایی دارد باید آن را در فدراسیون مطرح کند و ما می‌توانیم صحبت‌ها را بشنویم و چاره‌اندیشی کنیم. رئیس فدراسیون بولینگ، بیلیارد و بولس گفت: روال خاصی که فدراسیون داشته را تقریبا طی کرده‌ایم به جز یک مورد که صلاح نیست آن را بگویم. وی تاکید کرد: باید برابر توانمندی‌های خود حرف بزنیم و عمل کنیم. روزی که به فدراسیون آمدم ساختارهای خوب را تقویت کردیم و تا زمانی که من در فدراسیون هستم نمی‌خواهم کسی از من تعریف کند بلکه از کارهای خوب فدراسیون تعریف کنند. مقصودلو افزود: هر کسی هم مخالف من است صحبت‌هایش را می‌شنویم و برای رفع آن تلاش می‌کنیم. با گذشته کاری ندارم و مسئول عملکرد خودم هستم و شفاف همه جزئیات به‌ویژه در بخش مالی را اعلام می‌کنم. وی بیان کرد: تمام اعزام‌های برون مرزی را برابر مصوبه با جزئیات در سایت می‌گذاریم که همگان آن را ببینند. فدراسیون در کنار ورزشکاران است و آنان را رها نمی‌کنیم.

باتصویب هیات اجرایی کمیته ملی المپیک

قایقرانی و دوچرخه سواری کمک مالی می گیرند

هیات اجرایی کمیته ملی المپیک پرداخت کمک مالی به دو فدراسیون قایقرانی و دوچرخه سواری را تصویب کرد.

در بازدیدی که رییس کمیته ملی المپیک از دو فدراسیون قایقرانی و دوچرخه سواری داشت، قرار شد کمک مالی به این دو فدراسیون انجام شود. در جلسه هیات اجرایی کمیته ملی المپیک درخواست کمک مالی این دو فدراسیون مورد بررسی قرار گرفت و در نهایت هم به تصویب رسید.

درنشست هیات اجرایی همچنین رضا قراخانلو، رییس آکادمی ملی المپیک گزارشی را در مورد فعالیت آکادمی در سال ۹۸ و از ابتدای سال ۹۹ تاکنون ارائه کرد و واعظ موسوی هم گزارشی در مورد کمیسیون روانشناسی ارائه داد.

روزنامه صبح ایران
کلید

صاحب امتیاز: موسسه بین المللی فرهنگی، هنری و آموزشی راه امام (ره)
مدیرعامل و مدیرمسئول: دکتر حسن محبتی
زیر نظر شورای سردبیری
مدیر هنری: حسین کریمی صفحه آرا: اسکندر معصومی
تحریریه: مونا ربیعیان- مهرداد ابوالحسنی
سازمان آگهی شهرستان‌ها: ۶۶۵۶۷۷۶۷ - ۰۲۱

دفتر مرکزی: خیابان شریعتی، بالاتر از پل سیدخندان، خیابان مجتبایی
پلاک ۶، واحد ۶، تلفن: ۲۲۸۵۲۳۸۶ - ۲۲۸۵۹۴۹۵ - ۰۲۱
چاپ: چاپخانه کار و کارگر همزمان: یزد و مشهد

مرامنامه اخلاق حرفه‌ای: http://keliddaily.ir/manifesto/
@kelid www.eshterak.ir
kelid Daily keliddaily.ir info@keliddaily.ir
http://telegram.me/pishkhaan_popuiar

اقتصادی-سیاسی-اجتماعی-فرهنگی-ورزشی-سه شنبه ۱۴ مرداد ۱۳۹۹ /شماره ۱۳۷۹ / سال هفتم

خبر

ماجرای قاچاق چوب در «پشت دیوار خوشبختی»

فیلمبرداری فیلم تلویزیونی«پشت دیوار خوشبختی» با موضوع قاچاق چوب با بازی بیتا خردمند، رحیم نوروزی و حشمت آرمیده به تازگی و در شرایط کرونایی به پایان رسید.

فیلمبرداری فیلم تلویزیونی «پشت دیوار خوشبختی» با کارگردانی جاوید خوشدل وتهیه کنندگی مسعود ندافی به تازگی به پایان رسید.

موضوع این فیلم تلویزیونی درباره قاچاق چوب و قاچاقچیانی است که از این راه کسب درآمد می‌کنند.

در خلاصه این فیلم آمده : ماهان که قاچاق چوب انجام می‌دهد بخاطر منافع خود بچه‌های صاحب کارخانه را گروگان می‌گیرد که در نهایت پای پلیس به ماجرا باز می‌شود.

بازیگران این فیلم عبارتند از رحیم نوروزی، سمیرا حسینی، مهدی امینی‌خواه، علیرضاخادمی روزبهانی، مینانوروزی، فریده دریامج، حشمت آرمیده، افشین سنگ چاپ، بیتاخردمند و سیامک قاسمی.

نمایشنامه‌ای به قلم کهبد تاراج؛

«مشتبا داداش صیغه‌ای حسین آدیداس» برای اجرابه بازار می‌آید

نمایشنامه‌های «مشتبا داداش صیغه‌ای حسین آدیداس»، «یاماها» و «مرکب خوانی چند جوان دم بخت» به چاپ می‌رسند.

نمایشنامه‌های «مشتبا داداش صیغه‌ای حسین آدیداس»، «یاماها» و «مرکب خوانی چند جوان دم بخت» عنوان یه نمایشنامه به قلم کهبد تاراج است که به زودی در یک مجلد منتشر می‌شوند.

نشر نیو در قالب طرح «چاپ نمایشنامه‌های ایرانی برای اجرا» این سه نمایشنامه را در یک جلد چاپ و عرضه می‌کند.

«مرکب خوانی چند جوان دم بخت» در بهار سال ۹۷ توسط میلاد نیک آبادی کارگردانی و در تماشاخانه باران به صحنه رفته است. «یاماها» و «مشتبا داداش صیغه‌ای حسین آدیداس» هنوز اجرای عموم نرفته‌اند. پیش از این از کهبد تاراج نمایشنامه‌های «سوگواری قبل از مصیبت»، «جوادیه»، «نظام آباد» و «چند سال پیش» به چاپ رسیده‌اند.

«شنای پروانه» رفت، «خروج» آمد

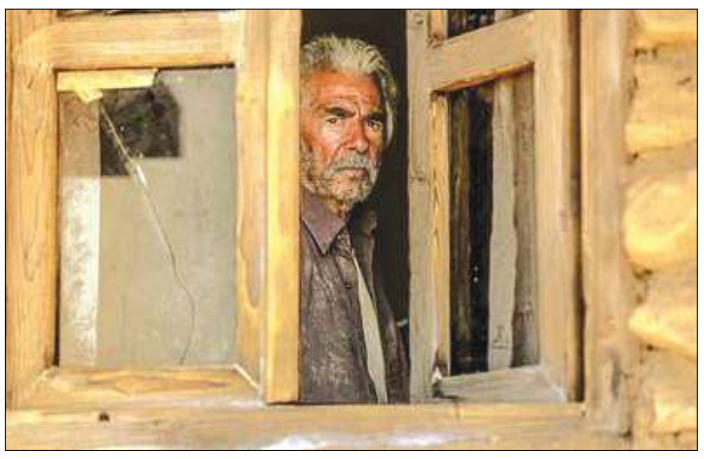

سینماها در حالی فروش پنج میلیاردی را از سرگذراندن که فیلم"شنای پروانه" به کار خود خاتمه داد و "خروج" ابراهیم حاتمی‌کیا به روی پرده سینماها رفت.

در هفته‌ای که گذشت سینماهای کشور ایام ساکت و آرامی را پشت سر گذاشتند. فیلم "شنای پروانه" به کار خود پایان داد تا در زمانی دیگر روی پرده برود و فیلم "خروج" حاتمی‌کیا که نخستین فیلم اکران آنلاین بود از روز چهارشنبه هشت مرداد به روی پرده سینماها رفت و هفت میلیون و ۳۵۰ هزار تومان فروش را پشت سر گذاشت.

در این هفته "خوب، بد، جلف ۲: ارتش سری" ساخته پیمان قاسم‌خانی که اکران اینترنتی آن نیز در پلتفرم‌ها به تازگی آغاز شد، طی مدت ۲۳ هفته از زمان آغاز اکران درمجموع موفق به فروش دو میلیارد و ۳۴۰ میلیون و ۷۸۴ هزار تومانی شد. پژمان جمشیدی، سام درخشانی و امیرمهدی ژوله در "خوب، بد، جلف ۲: ارتش سری" نقش‌های خود در فیلم اول تکرار کرده‌اند و حامد کمیلی، ریحانه پارسا، گوهر خیراندیش، فرهاد آئیش، مارال فرجاد و شکیب شجره از دیگر بازیگران این فیلم به تهیه‌کنندگی محسن چگینی هستند که به ایفای نقش پرداخته‌اند. "زن‌ها فرشته‌اند ۲" به کارگردانی آرش معیریان و تهیه‌کنندگی محمدحسین فرحبخش از روز چهارشنبه ۲۵ تیرماه به روی پرده رفت و طی مدت ۱۷ روز موفق به فروش ۲۷۰ میلیون و ۵۰۰ هزار تومان شد. این فیلم ادامه داستان زن‌ها فرشته‌اند است که در سال ۸۶ به روی پرده رفت و موضوع آن نیز درباره زنانی است که شوهرانشان به آن‌ها خیانت کرده‌اند و حالا زن‌ها در پی تلافی هستند. محمدرضا شریفی‌نیا، نیوشا ضیغمی، سحر قریشی، نسرین مقانلو، میر طاهر مظلومی، علی صادقی، مریم سعادت، سیروس همتی، مهتاج نجومی، شهین تسلیمی، حسین ملکی، احمدرضا موسوی، صدیقه کیانفر، شیرین ایزدی، آیدا نوری و مهدی صارمی در این فیلم به ایفای نقش پرداخته‌اند.

"چهل و هفت" به کارگردانی احمد اطراقچی و علیرضا عطاءالله تبریزی و تهیه‌کنندگی ناهید دل‌آگاه نیز ازجمله فیلم‌هایی است که اکرانش از بهمن‌ماه سال گذشته آغاز و به دلیل شیوع کرونا متوقف شد. این فیلم تاکنون مجموع فروشش به عدد هفت میلیون و ۲۲۵ هزار تومان رسیده است. این فیلم روایتگر داستان سه زن از سه طبقه اجتماعی در شب آغاز زمستان است. لادن مستوفی، مهدی احمدی، شیدا خلیق، مهرنوش ستاری، رابعه مدنی، فرشته آلوسی و محمدرضا غفاری، با هنرمندی، حمیدرضا آذرنگ، شقایق فراهانی و ریما رامین فر در این فیلم به ایفای نقش پرداخته‌اند. در اکران آنلاین نیز فیلم‌های "پسرکشی" به کارگردانی محمدهادی کریمی و "نرگس مست" به کارگردانی سید جلال‌الدین دری نیز در حال اکران هستند، ضمن این که فیلم مستند"جایی برای فرشته‌ها نیست" ساخته سام کلانتری نیز به جمع فیلم‌های در حال اکران آنلاین هستند. پیش از این خبر از اکران فیلم "هفت و نیم" ساخته نوید محمودی بود که این فیلم با یک هفته تاخیر، از ۱۴ مرداد ماه به شکل آنلاین اکران خواهد شد.

مرتضی شایسته مطرح کرد؛

اکران آنلاین «لتیان» با مصوبه شورای صنفی



مرتضی شایسته دبیر شورای صنفی نمایش از اکران فیلم سینمایی «تا ابد» از چهارشنبه این هفته ۱۵ مردادماه در سینماها خبر داد.

مرتضی شایسته دبیر شورای صنفی نمایش ، درباره خروجی جلسه امروز ۱۲ مردادماه شورا گفت: در جلسه امروز مقرر شد فیلم سینمایی «تا ابد» به کارگردانی امید امین‌نگارشی و تهیه‌کنندگی محمد نجفی‌زاده از ۱۵ مردادماه به سرگروهی سینما ایران روی پرده‌ها بیاید همچنین از چهارشنبه این هفته فیلم سینمایی قتل عمد» به کارگردانی سعید دولت‌خانی اکران می‌شود.

وی افزود: همچنین در جلسه امروز مقرر شد «لتیان» به کارگردانی علی تیموری اکران آنلاین شود. این فیلم پیش از این برای اکران در اردیبهشت ماه قرارداد بسته بود که صاحبانش مستندات این اتفاق را ارایه دادند و به این ترتیب برای اکران آن تصمیم‌گیری شد. از همین رو این فیلم بلافاصله و بدون نیاز به شرط دو هفته اکران بر پرده سینماها می‌تواند به‌صورت آنلاین اکران شود. دبیر شورای صنفی نمایش درباره قیمت‌گذاری برای بلیت اکران آنلاین «لتیان» اظهار بی‌اطلاعی کرد.

شایسته در پاسخ به تأخیر چندباره اکران فیلم سینمایی «آنجا همان ساعت» به کارگردانی سیروس الوند که دو هفته قبل آغاز اکرانش از سوی شورای صنفی نمایش اعلام شده بود هم گفت: این فیلم هنوز آماده اکران نیست. شایسته در پایان هم گفت: فعلاً درباره شرایط اکران فیلم‌های خارجی در سینماها تصمیم‌گیری نکرده‌ایم. امیر جدیدی، پریناز ایزدیار، سارا بهرامی، حسن معجونی، ستاره پسیانی، علیرضا ثانی‌فر بازیگران «لتیان» هستند.

میلاد کی‌مرام، مهرداد صدیقیان، محسن کیایی، بهرنگ علوی، ترلان پروانه، اکبر معززی، هلیا راجی، حسن خان محمدپور، عرفان برزین، سعید زارعی و ایمان اسماعیل‌پور هم در «تا ابد» ایفای نقش کرده‌اند.



شهید : حسنعلی ثریاپور
فرزند : رحیم
متولد : ۱۳۴۷/۰۴/۲۳
محل تولد : شیراز
تاریخ شهادت : ۱۳۶۷/۰۵/۱۴
محل شهادت : گروهان سوکی -زابل
مذهب : شیعه

خبر

نامزدی «سرکوب» به عنوان بهترین فیلم خارجی جشنواره یونیورسال

«سرکوب» در جشنواره فیلم یونیورسال در جمع پنج نامزد جایزه بهترین فیلم بلند خارجی قرار گرفت.

فیلم سینمایی سرکوب ساخته رضا گوران که تا کنون در بخش مسابقه جوایز آسیاپاسیفیک در استرالیا و جشنواره های فیلم ایرانی در استرالیا، سیروس در کانادا و آسیاپاسیفیک در ماکائوی چین شرکت کرده است در نخستین حضورش در ایالات متحده، در جشنواره فیلم یونیورسال نامزد جایزه بهترین فیلم خارجی شد.

پخش بین‌المللی فیلم سرکوب به عهده شرکت ایریماژ است و محمد صادق رنجکشان نیز سرمایه‌گذاری این فیلم را برعهده داشته است. به گفته کارگردان، سرکوب نمایانگر این حقیقت است که «فقدان، امری واقع است که نه می توان دوستش داشت و نه از آن دوری گزید. باران کوثری، سارا بهرامی، پردیس احمدیه، الهام کردا، رویا افشاری نسب، جمشید هاشم پور و آرتین گلچین بازیگران این فیلم سینمایی هستند. در خلاصه داستان این فیلم آمده است: یه کاری کرد وفاداری به شه عادت همه مون حالا همه مون وفاداریم اما اونی که بهش وفاداریم خیلی وقته که مرده...

جشنواره فیلم یونیورسال که در مقام جشنواره ای برای فیلم های مستقل در سال ۲۰۰۷ در کانزاس سیتی پایه ریزی شده است، امسال مسئولیت بخش سینمای ایران را به عهده نگار وند الوند کارگردان عرصه فیلم کوتاه گذاشته است و به شکل محدود و آنلاین از تاریخ ۱ تا ۳ شهریور برگزار خواهد شد.

آگهی ارزیابی کیفی پیمانکاران

شرکت آب و فاضلاب استان کردستان در نظر دارد پروژه های ذیل را از طریق مناقصه عمومی یک مرحله ای به پیمانکاران واجد صلاحیت واگذار نماید.

ردیف	کد مناقصه	نام پروژه	مبلغ برآورد	مدت اجرا	محل اجرا	محل اعتبار	مبلغ و نوع تضمین شرکت در مناقصه: مبلغ (ریال)	مبلغ و نوع تضمین شرکت در مناقصه: انواع تضمین	واجدین شرکت در مناقصه	شماره سامانه ستاد دولت
۱	۹۸-۴۳	احداث مخزن ۵۰۰ متر مکعبی بابارشانی(نوبت چهارم)	۵،۹۹۵،۰۹۸،۱۷۶	۱۲	بابارشانی	طرح های عمرانی	۳۰۰/۰۰۰/۰۰۰	ضمانت نامه بانکی- سپرده نقدی - اوراق مشارکت	شرکتها و اشخاص حقیقی تعیین صلاحیت شده در رشته آب با پایه متناسب	۲۰۹۹۰۰۷۰۱۴۰۰۰۰۷۸
۲	۹۹-۴۵	ساختمان ازن (شماره ۲) تصفیه خانه آب سنندج(نوبت دوم)	۴،۶۴۴،۴۸۶،۷۲۷	۶	سنندج	طرح های عمرانی	۲۳۲/۲۲۵/۰۰۰	ضمانت نامه بانکی- سپرده نقدی - اوراق مشارکت	شرکتها و اشخاص حقیقی تعیین صلاحیت شده در رشته ابنیه با پایه متناسب	۲۰۹۹۰۰۷۰۱۴۰۰۰۰۸۲
۳	۹۹-۴۷	بهره برداری و نگهداری از تاسیسات روستایی امور آب و فاضلاب شهرستان های قروه، دهگلان، سنندج،کامیاران، مریوان و سروآباد(برون سپاری آبداران) (نوبت سوم)	۴۸،۷۵۴،۹۲۹،۲۶۴	۱۲	قروه، دهگلان، سنندج،کامیاران، مریوان و سروآباد	طرح های عمرانی	۲/۴۳۷/۷۴۷/۰۰۰	ضمانت نامه بانکی- سپرده نقدی - اوراق مشارکت	دارا بودن گواهینامه جهت شرکت های خدماتی فنی، مهندسی و پشتیبانی صادره از اداره کل تعاون، کار و رفاه اجتماعی در رشته های فعالیتی کد ۲ و ۷ (موضوع دستور العمل تعیین صلاحیت و رتبه بندی شرکت های خدماتی	۲۰۹۹۰۰۷۰۱۴۰۰۰۰۸۱
۴	۹۹-۴۸	بهره برداری و نگهداری از تاسیسات روستایی امور آب و فاضلاب شهرستان های بیجار،دیواندره، سقز و بانه(برون سپاری آبداران) (نوبت سوم)	۳۶،۹۸۲،۴۸۱،۷۳۶	۱۲	بیجار،دیواندره، سقز و بانه	طرح های عمرانی	۱/۸۴۹/۱۲۵/۰۰۰	ضمانت نامه بانکی- سپرده نقدی - اوراق مشارکت	دارا بودن گواهینامه جهت شرکت های خدماتی فنی، مهندسی و پشتیبانی صادره از اداره کل تعاون، کار و رفاه اجتماعی در رشته های فعالیتی کد ۲ و ۷ (موضوع دستور العمل تعیین صلاحیت و رتبه بندی شرکت های خدماتی	۲۰۹۹۰۰۷۰۱۴۰۰۰۰۸۳
۵	۹۹-۶۹	آبرسانی به روستاهای تابعه شهرستان سنندج(نایسر،گزر دره، دره کوله، جنت بو، تازه آباد عیسی آباد)(نوبت دوم)	۱۵،۹۸۹،۲۰۱،۰۰۱	۱۲	روستاهای تابعه سنندج	طرح های عمرانی	۷۹۹/۴۶۰/۰۰۰	ضمانت نامه بانکی- سپرده نقدی - اوراق مشارکت	شرکتها تعیین صلاحیت شده در رشته آب با پایه متناسب	۲۰۹۹۰۰۷۰۱۴۰۰۰۰۸۶
۶	۹۹-۷۱	آبرسانی به مجتمع نگل قطعه۳(نوبت دوم)	۲۱،۹۰۸،۰۸۳،۳۱۸	۱۲	نگل	طرح های عمرانی	۱،۰۹۶،۰۰۰،۰۰۰	ضمانت نامه بانکی- سپرده نقدی - اوراق مشارکت	شرکتها تعیین صلاحیت شده در رشته آب با پایه متناسب	۲۰۹۹۰۰۷۰۱۴۰۰۰۰۸۹
۷	۹۹-۷۲	آبرسانی به مجتمع نگل قطعه ۲(نوبت دوم)	۲۰،۹۸۳،۱۶۴،۳۲۸	۱۲	نگل	طرح های عمرانی	۱/۰۵۰/۰۰۰/۰۰۰	ضمانت نامه بانکی- سپرده نقدی - اوراق مشارکت	شرکتها تعیین صلاحیت شده در رشته آب با پایه متناسب	۲۰۹۹۰۰۷۰۱۴۰۰۰۰۹۰
۸	۹۹-۷۷	آبرسانی به روستاهای مجتمع شاهگدار و روستای آغکند علیا شهرستان بیجار(نوبت دوم)	۴۰،۸۰۰،۲۰۹،۶۷۰	۱۲	روستاهای مجتمع شاهگدار و روستای آغکند علیا شهرستان بیجار	طرح های عمرانی	۲/۰۴۰/۰۰۰/۰۰۰	ضمانت نامه بانکی- سپرده نقدی - اوراق مشارکت	شرکتها تعیین صلاحیت شده در رشته آب با پایه متناسب	۲۰۹۹۰۰۷۰۱۴۰۰۰۰۸۴
۹	۹۹-۷۸	آبرسانی به روستاهای تابعه شهرستان مریوان(گوریچه و مجتمع بیلو)(نوبت دوم)	۱۰،۷۷۱،۳۲۳،۸۱۹	۸	روستاهای تابعه شهرستان مریوان(گوریچه و مجتمع بیلو)	طرح های عمرانی	۵۳۹/۰۰۰/۰۰۰	ضمانت نامه بانکی- سپرده نقدی - اوراق مشارکت	شرکتها تعیین صلاحیت شده در رشته آب با پایه متناسب	۲۰۹۹۰۰۷۰۱۴۰۰۰۰۸۷
۱۰	۹۹-۷۹	تکمیل آبرسانی به مجتمع ریخلان- دزلی(نوبت دوم)	۲۶،۳۸۸،۸۰۷،۲۹۹	۱۲	مجتمع ریخلان- دزلی	طرح های عمرانی	۱/۳۲۰/۰۰۰/۰۰۰	ضمانت نامه بانکی- سپرده نقدی - اوراق مشارکت	شرکتها تعیین صلاحیت شده در رشته آب با پایه متناسب	۲۰۹۹۰۰۷۰۱۴۰۰۰۰۸۵
۱۱	۹۹-۹۵	اجرای خط انتقال، احداث ایستگاه پمپاژ، تکمیل نواقص خط انتقال و کلکتور مخزن مجتمع شیوه ده شهرستان بانه(نوبت دوم)	۷،۶۹۲،۹۶۵،۴۶۸	۴	مجتمع شیوه ده شهرستان بانه	طرح های عمرانی	۳۸۵/۰۰۰/۰۰۰	ضمانت نامه بانکی- سپرده نقدی - اوراق مشارکت	شرکتها و اشخاص حقیقی تعیین صلاحیت شده در رشته آب با پایه متناسب	۲۰۹۹۰۰۷۰۱۴۰۰۰۰۸۸
۱۲	۹۹-۱۰۷	اصلاح و توسعه شبکه آب و فاضلاب موردی سطح شهر سنندج و نواحی الحاقی(حوزه مشترکین)	۸،۳۱۵،۱۳۱،۲۴۸	۶	سنندج	منابع داخلی (تبصره۳)	۴۱۵/۸۰۰/۰۰۰	ضمانت نامه بانکی- سپرده نقدی - اوراق مشارکت	شرکتها تعیین صلاحیت شده در رشته آب با پایه متناسب	۲۰۹۹۰۰۷۰۱۴۰۰۰۰۷۷

مهلت زمانی دریافت اسناد مناقصه از سامانه ستاد: ساعت ۱۹ روز یکشنبه مورخ ۹۹/۰۵/۱۹
مهلت زمانی ارائه پیشنهاد قیمت: ساعت ۱۹ روز چهارشنبه مورخ ۹۹/۰۵/۲۹
زمان شروع بازگشایی پاکت ها:ساعت ۱۰ روز پنج شنبه مورخ۹۹/۰۵/۳۰
اطلاعات تماس دستگاه مناقصه گزار: آدرس- سنندج، خیابان امام خمینی(استانداری)- روبروی دبیرستان امام خمینی- جنب پست بانک، شرکت آب و فاضلاب استان کردستان، تلفن ۰۸۷۳۳۱۵۱۰۸۲
اطلاعات تماس سامانه ستاد جهت انجام مراحل عضویت درسامانه: مرکز تماس : ۴۱۹۳۴-۰۲۱ دفترثبت نام: ۸۸۹۶۹۷۳۷ و ۸۵۱۹۳۷۶۸
مهلت تحویل پاکت الف(ضمانت نامه شرکت در مناقصه) تا پایان وقت اداری روز چهارشنبه مورخ ۹۹/۰۵/۲۹ به دفتر حراست و امور محرمانه شرکت آب و فاضلاب استان کردستان می باشد.

شرکت آب و فاضلاب استان کردستان

روزنامه صبح ایران
کلید
سه‌شنبه ۱۴ مرداد ۱۳۹۹ /شماره ۱۳۷۹ / سال هفتم

روزنه

برادرزاده ترامپ:

روابط سخت ترامپ با آلمان به این دلیل است که مرکل زنی قوی است

برادرزاده رئیس‌جمهوری آمریکا در اظهاراتی جدید صراحتا گفت، آنگلا مرکل، صدر اعظم آلمان را زنی بسیار باهوش‌تر از عمویش، دونالد ترامپ می‌داند.

برادرزاده دونالد ترامپ، رئیس‌جمهوری آمریکا قبل از انتشار کتابش در آلمان که اسراری از ترامپ را برملا می‌کند، تصریح کرد: خانم مرکل می‌تواند به راحتی از لحاظ فکری بر ترامپ غلبه کند. به تصورم او (ترامپ) از این موضوع متنفر است و این مساله او را دیوانه می‌کند.

کتاب مری ترامپ تحت عنوان "خیلی زیاد و همیشه ناکافی: چطور خانواده من خطرناک‌ترین مرد جهان را خلق کردند" ۱۲ اوت جاری در آلمان منتشر می‌شود.

او که روانشناس بالینی است، معتقد است ترامپ روابط سختی با آلمان دارد و بخشی از آن به این مساله برمی‌گردد که مرکل یک زن قوی است.

مری ترامپ اضافه کرد: ترامپ نمی‌تواند با زنان قوی تعامل خوبی داشته باشد.

برادرزاده رئیس‌جمهوری آمریکا نسبت به انتخاب مجدد عمویش در نوامبر آینده هشدار داد و گفت، به جو بایدن نامزد پیش‌فرض دموکرات‌ها رای خواهد داد.

او همچنین خاطرنشان کرد، یک دموکرات آزاد است و این مساله خیلی وقت است که دیگر به وابستگی‌های حزبی مربوط نمی‌شود بلکه مربوط به این است که چه چیزی درست و چه چیزی غلط است

مری ترامپ تاکید کرد، قرار است کتابش به آمریکایی‌ها اطلاعاتی بدهد که در جریان انتخابات ۲۰۱۶ آن‌ها را در اختیار نداشتند.

او می‌گوید: صرف نظر از نحوه رای دادن مردم در نوامبر آینده آنها هرگز نمی‌توانند بعد از این بگویند: "خدایا ، من آن را نمی‌دانستم، نمی‌دانستم ترامپ چکار کرده است".

مری، دختر «فرد ترامپ جونیور»، برادر ارشد رئیس‌جمهوری آمریکاست که در سال ۱۹۸۰ فوت کرد. کتابش که در اواسط ژوئیه منتشر شد بسیار مورد استقبال آمریکایی‌ها قرار گرفت.

دمشق توافق نفتی "قسد" و آمریکا را "باطل و فاقد وجاهت قانونی" دانست

دمشق به شدت توافق امضا شده میان شبه نظامیان سوریه دموکراتیک (قسد) و یک شرکت نفتی آمریکایی برای سرقت نفت سوریه را محکوم و تاکید کرد که این توافق را باطل و فاقد وجاهت قانونی می‌داند.

یک منبع رسمی وزارت خارجه سوریه اعلام کرد که جمهوری عربی سوریه، شدیداً توافق امضا شده میان شبه نظامیان سوریه دموکراتیک (قسد) و یک شرکت نفتی آمریکایی برای سرقت نفت سوریه با نظارت و حمایت دولت آمریکا محکوم کرد.

این منبع تاکید کرد که این توافق به منزله یک دزدی تمام عیار است و تنها می‌توان آن را معامله‌ای میان دزدانی توصیف کرد که برخی از آنها دست به سرقت زده و دزدان دیگر قصد خریداری آن را دارند و حاکمیت سوریه را نقض می‌کنند. این کار ادامه روش خصمانه آمریکا در قابل سوریه در سرقت منابع و ثروت‌های مردم این کشور و سنگ اندازی در مسیر تلاش‌های دمشق برای بازسازی آنچه محسوب می‌شود که تروریسم مورد حمایت خود آمریکا تخریب کرده است.

این منبع خاطرنشان کرد: جمهوری عربی سوریه، این توافق را باطل و ملغی و فاقد وجاهت قانونی به حساب می‌آورد و مجدداً هشدار می‌دهد که چنین اقدامات پستی بیانگر روش این شبه‌نظامیان مزدوری است که راضی شده‌اند عروسکی ارزان در دست اشغالگر آمریکایی باشند.

وی تاکید کرد: این شبه نظامیان اجیرشده باید درک کنند که اشغالگر ظالم آمریکایی یقیناً به سمت زوال پیش می‌رود و این شبه نظامیان همانند سایر گروه‌های تروریستی که دولت سوریه توانست آنها را شکست دهد، شکست خواهند خورد. سوری‌های اصیل می‌توانند از ثروت‌ها و منابع خود حفاظت کرده و تمامیت ارضی و وحدت ملت خود را حفظ کنند.

پلوسی:

ترامپ اطلاعات گمراه‌کننده درباره کرونا می‌دهد

نانسی پلوسی، رئیس مجلس نمایندگان آمریکا اعلام کرد، اطمینانی به دبورا بیرکس، عضو گروه ویژه مقابله با کرونا که از سوی ترامپ تعیین شده، ندارد.

نانسی پلوسی، رئیس مجلس نمایندگان آمریکا در گفت‌وگو با شبکه ای بی سی گفت، آمریکا نیاز دارد قبل از بازگشایی مدارس در سطح گسترده کنترل بر اپیدمی کرونا را بهبود بخشد تا جان بچه‌ها ایمن باشد. او اشاره کرد، دولت دونالد ترامپ درباره قدرت مسؤولان داخلی در حفظ سلامت دانش‌آموزان واقع‌بین نیست.

پلوسی درخصوص بیرکس گفت: تصور می‌کنم ترامپ اطلاعات گمراه‌کننده درباره ویروس مطرح می‌کند و بیرکس کسی است که این اطلاعات را می‌دهد و من هیچ اطمینانی در این باره ندارم.

قبلا پلتیکو گزارش داده بود، پلوسی در نشست پشت درهای بسته در حضور وزیر دارایی و مارک میدوز، کارمند ارشد کاخ سفید دبورا بیرکس را بدترین توصیف کرده بود.



آلمان و فرانسه به دنبال قطع وابستگی به تکنولوژی‌های نظامی آمریکا

بر اساس گزارش نشریه آلمانی "ولت ام سونتاگ"، شرکت‌های نظامی-صنعتی آلمان و فرانسه به دنبال راه‌هایی برای قطع وابستگی به فناوری‌های آمریکا در تولید تجهیزات نظامی، از جمله تجهیزات حفاظت از داده‌ها هستند.

بنا بر گزارش این نشریه، شرکت‌ها به دنبال افزایش استقلال در تولید چندین سیستم تسلیحاتی، از جمله هلیکوپترها، یک اسلحه تهاجمی جدید برای نیروهای مسلح آلمان و یک جنگنده تحت برنامه "سیستم هوایی مبارزه آینده ضداروپایی" هستند. در عین حال، شرکت‌ها از این موضوع ناراضی هستند که در تطابق با قوانین بین‌المللی حمل و نقل تسلیحات آمریکا، توانایی کنترل تجهیزات تولید شده با استفاده از فناوری‌های آمریکا در دست ایالات متحده باقی مانده و در صورت نیاز نیز آمریکا می‌تواند برای صادرات محدودیت ایجاد کند.

مقام سابق کاخ سفید:

«بایدن» خواهان مذاکرات فراتر از هسته‌ای با ایران خواهد بود

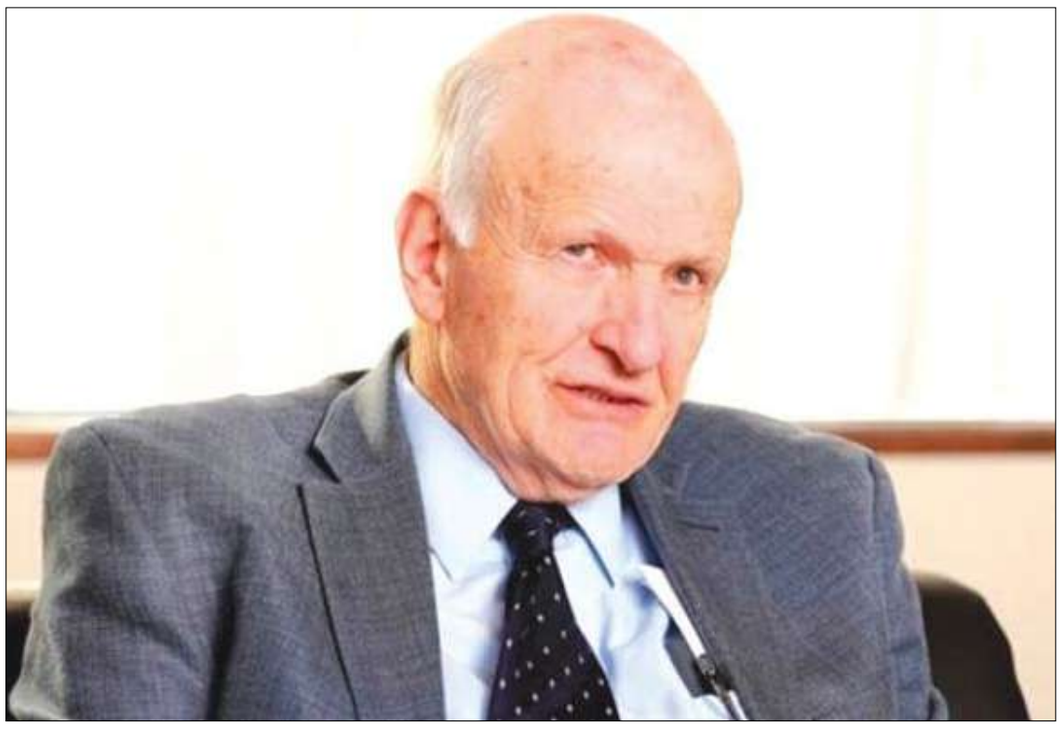

«فرانک فن هیپل» معتقد است اگر بایدن پیروز انتخابات ریاست جمهوری آمریکا شود خواهان مذاکرات گسترده با ایران خواهد بود.

چند روز پیش دولت سوئیس اعلام کرد یک شرکت داروسازی سوئیسی اولین معامله تحت کانال تجاری بشردوستانه با ایران را انجام داد.

این در حالی است که بهمن ماه سال گذشته، دولت سوئیس در اطلاعیه‌ای از ایجاد کانال مالی برای مبادلات بشردوستانه با ایران خبر داده بود و اعلام کرده بود که شرکت‌ها را قادر خواهد کرد بدون نگرانی از تحریم‌های آمریکا این مبادلات را با تهران دنبال کنند.

دولت سوئیس که با مقامات ایران و آمریکا همکاری دارد، بانک‌ها و شرکت‌های سوئیسی را برای فعالیت در این کانال تجاری انتخاب کرده است.

«فرانک فن هیپل» مقام سابق کاخ سفید در گفتگو با خبرنگار مهر درباره راه اندازی کانال تجارت بشردوستانه با ایران گفت: یک ضرب المثل می‌گوید: دیر رسیدن بهتر از هرگز نرسیدن است. این مسئله که ایالات متحده آمریکا قادر است شرکت‌ها و بانک‌ها را در کشورهای دیگر با تهدید به منع کردن آن شرکتها و بانک‌ها از بازار ایالات متحده کنترل کند، هنوز هم نگران کننده است.

وی گفت: واقعیت این است که کانال تجاری بشردوستانه ایران به عنوان نمونه‌ای که سایر کشورها می‌توانند آنرا کپی کنند، در نظر گرفته شده است.

استاد دانشگاه پرینستون آمریکا در پاسخ به این سوال که اگر دارو و اقلام بشردوستانه جز تحریم‌ها نیستند، کانال سوئیس چه نیازی به مجوز دولت آمریکا دارد، افزود: دلیل این است که دولت ایالات متحده می‌خواهد اطمینان حاصل کند که این کانال فقط موارد انسانی را شامل می‌شود.

وی اعلام کرد: البته ایالات متحده اختیار قانونی برای تحمیل اراده خود به سایر کشورها را ندارد. اما ظاهراً تهدید این کشور به ممنوعیت شرکتها و بانک‌ها از بازار ایالات متحده کافی است که سوئیس - و احتمالاً سایر کشورها - این روال را طی کنند - جهت اطمینان دادن به ایالات متحده آمریکا که کانال سوئیس فقط کمک‌های بشردوستانه را شامل می‌شود. هیپل افزود: ممکن است سوئیسی‌ها از این رهگذر نیز علاقمند به کاهش تنش بین ایران و آمریکا باشند اما فکر می‌کنم انگیزه اصلی این است که آنها می‌خواهند مطمئن شوند که ایران می‌تواند داروها و سایر کالاهای انسانی مورد نیاز خود را بدون ایجاد مشکلی بین سوئیس و ایالات متحده آمریکا دریافت کند.

وی در مورد سند دموکراتها درباره موضوعات سیاست خارجی از جمله بازگشت به برجام و کنار گذاشتن تغییر نظام سیاسی در ایران نیز گفت: ارائه سند توسط دموکراتها خبر بسیار خوبی است! این بدان معناست که اگر بایدن انتخاب شود، ایالات متحده به برجام باز خواهد گشت - با فرض اینکه ایران نیز به طور کامل از آن پیروی کند. همچنین، این سند ایده «تغییر نظام سیاسی» در ایران را رد می‌کند. بر این اساس، دولت بایدن امیدوار است که برای توافق در خصوص مواردی فراتر از موضوع هسته‌ای با ایران مذاکره کند.

بولتون:

خروج نظامیان آمریکایی از آلمان نشانه‌ای بد است

مشاور سابق امنیت ملی آمریکا در مصاحبه با یک روزنامه آلمانی، انتقاد شدیدی را متوجه رئیس جمهور این کشور به دلیل خارج کردن نظامیان ایالات متحده از آلمان کرده است.

«جان بولتون» اقدام «دونالد ترامپ» رئیس جمهور آمریکا، در خارج کردن نظامیان آمریکایی، از آلمان را نشانه ای بد برای آنچه که در صورت پیروزی وی در انتخابات ماه نوامبر اتفاق خواهد افتاد دانست. بولتون در این گفتگو تصریح کرد: پشت کردن ایالات متحده به همه مواضعی که ما به آن پایبند بودیم هیچ مزیتی نه برای کشور ما و نه برای امنیت غرب ندارد. ترامپ از بسیاری جهات شبیه اوباما است. این‌ها اشکال عجیب انزواگرایی آمریکا است. بولتون در ادامه تاکید کرد که وقتی ترامپ با حوزه امنیت ملی سر و کار دارد از هیچ فلسفه سیاسی و یا تفکر استراتژیکی پیروی نمی‌کند. نتیجه آن حالا این است که ما امروز نسبت به قبل از دوره ترامپ امنیت کمتری داریم. بولتون تاکید کرد: به همین دلیل من در انتخابات آینده ریاست جمهوری آمریکا برای اولین بار در زندگی خود نمی‌خواهم به نامزد ریاست جمهوری حزب جمهوریخواه رای بدهم. من به جو بایدن، نامزد دموکرات انتخابات ریاست جمهوری آمریکا هم رای نخواهم داد. بولتون گفت: من می‌خواهم نام دیگری را در رأی خود بنویسم. ترامپ نباید به دور دوم ریاست جمهوری آمریکا دست یابد.

کارشناس اسپانیایی:

ترور سردار سلیمانی قابل طرح در دادگاههای بین المللی است



کارشناس اسپانیایی معتقد است ترور سردار سلیمانی قابل طرح در دادگاههای بین المللی است.

«فرانسیسکو مارتینز لوپز» کارشناس و تحلیلگر مسائل سیاسی از اسپانیا با اشاره به گزارش گزارشگر حقوق بشر سازمان ملل متحد «اگنس کالامارد» به خبرنگار مهر گفت: استدلال و دلایل «ترامپ» و ارتش آمریکا در حمله به سردار سلیمانی و کاروان همراهش در اطراف فرودگاه بغداد و به شهادت رساندن سلیمانی و همراهانش از جمله «ابومهدی المهندس» نقض آشکار حقوق بین الملل است. وی ادامه داد: توجیه ایالات متحده برای ترور سردار قاسم سلیمانی نه تنها باعث کشته شدن این مقام ایرانی، بلکه باعث کشته شدن چند تن دیگر از جمله ابومهدی المهندس شخص شماره دو نیروهای «حشد الشعبی» عراق شد. ما در مورد سردار ایرانی صحبت می‌کنیم که شهادت وی در خاک عراق اتفاق افتاد. از نظر حقوقی آمریکا نمی‌تواند موضوع «دفاع از خود» را مطرح کند، زیرا این نقض آشکار بند ۲ منشور سازمان ملل است. دلیل ارائه شده توسط ترامپ این بوده است که سردار سلیمانی در حال آماده سازی حملات قریب الوقوع علیه دیپلمات‌ها و ارتش آمریکا بوده است، در حالی که ترامپ هیچ مدرکی در این رابطه ارائه نکرده است. بعد از این واقعه، ما شاهد افزایش تنش در منطقه بودیم. فرانسیسکو مارتینز لوپز کارشناس رادیو اسپانیایی معاونت برون مرزی صداوسیما بیان کرد: چند روز بعد از این ادعای آمریکا در مورد دلیل این حمله تروریستی، ترامپ اظهار کرد حمله قریب الوقوع سلیمانی به نیروها و دیپلمات‌های امریکایی چندان اهمیت نداشته و دلیل کشتن او اقدامات گذشته سلیمانی بوده است. دلیل دیگر غیر قانونی بودن اقدام آمریکا این است که آمریکا برای انجام این حمله به هیچ عنوان رضایت عراق را با خود به همراه ندارد، کشوری که این اقدام تروریستی در خاک آن اتفاق افتاده است. شاید عراق به ظاهر مستقل و آزاد باشد ولی زیر سایه آمریکا قرار دارد و این کشور به طور روشن تمامیت ارضی عراق را نقض کرده است. آمریکا به هیچ عنوان حق دفاع از خویش را نداشته و این نقض کامل بند ۲ منشور حقوق بشر سازمان ملل است. مارتینز لوپز گفت: مشخص است که گزارشگر ویژه سازمان ملل در حوزه ترورهای غیرقانونی یا خودسرانه (که از سوی شورای حقوق بشر سازمان ملل متحد این وظیفه به وی محول شده است) این گزارش را تهیه کرده است، او «اگنس کالامارد» است.

چرا عراق نیروگاه برق ندارد؟

زمینه گسترش همکاری ایران و عراق



زمینه گسترش همکاری‌های ایران و عراق می‌تواند از موضوعات اقتصادی و تجاری گرفته تا مسائل استراتژیک را در بر بگیرد.

پس از سقوط رژیم بعث عراق، مجدداً روابط ایران و عراق به حالت عادی برگشت و روابط سیاسی، اقتصادی و فرهنگی این دو کشور قوت گرفت به طوری که در این روزها این دو کشور شریک اقتصادی مهم برای هم محسوب می‌شوند و عراق پس از چین دومین شریک اقتصادی ایران است.

ایران و عراق حدود یک هزار و ۵۰۰ کیلومتر مرز مشترک دارند و برخلاف مرز عراق و عربستان که اکثر آن از بیابان تشکیل شده، مرز عراق با ایران مرز بسیار مهمی محسوب می‌شود چراکه اکثریت جمعیت عراق در حاشیه مرزهای شرقی یعنی نزدیک به ایران زندگی می‌کنند.

بر همین اساس و ویژگی‌های منحصر به فرد ایران، الکاظمی پس از آنکه به سمت نخست وزیری عراق دست یافت در نخستین سفر خارجی خود به جمهوری اسلامی ایران سفر کرد که همین موضوع نشان می‌دهد که ایران چقدر برای کشور عراق پر اهمیت است. سفر دو روزه الکاظمی نشان داد که روابط ایران و عراق راهبردی و استراتژیک است و می‌تواند گسترش یابد.

عراق سال‌هاست که درگیر جنگ داخلی است و نزدیک به دو دهه است که حضور خودسرانه کشور آمریکا را تحمل می‌کند و تاکنون این توان را نداشته که این کشور را از خاک خود بیرون کند. آشوب‌های منطقه‌ای، حوادث تروریستی، دخالت‌های کشورهای بیگانه در فروش نفت، وجود بحران در شمال این کشور و همچنین دعواهای قومیتی عمده مشکلاتی هستند که عراق این روزها با آن دسته و پنجه نرم می‌کند و تاکنون هیچ راهکاری را برای این مشکلات پیدا نکرده است. آن چیز مسلم است طبیعتاً دو کشور ایران و عراق نسبت به یکدیگر دارای برهم‌کنش استراتژیک هستند و شرکای اقتصادی خوبی برای هم به حساب می‌آیند. اقتصاد ایران به دلیل تحریم‌های ظالمانه آمریکا و نیز اقتصاد کشور عراق به‌خاطر اوضاع نامناسب داخلی و دخالت‌های بیجای آمریکا این روزها با مشکلات عدیده‌ای مواجه است و این دو کشور نیاز دارند در راستای تبادلات تجاری و اقتصادی با یکدیگر همکاری کنند. الکاظمی در سفر به ایران نشان داد به دنبال افزایش تبادلات تجاری با ایران است اگرچه سران کشور عربستان و آمریکا بسیار تلاش کردند از سفر الکاظمی به ایران جلوگیری کنند ولی موفق نشدند.

تضمینی برای تمدید مأموریت نیروهای یونیفل وجود ندارد

وزیر دفاع لبنان امروز در سخنانی اعلام کرد که ارتش این کشور برای دفاع از وطن و مقابله با تجاوزهای رژیم صهیونیستی در آمادگی کامل بسر می برد.

«زینه عکر» وزیر دفاع لبنان اظهار داشت: دولت لبنان نسبت به حوادث اخیر در مرزهای این کشور با فلسطین اشغالی بی تفاوت نبوده بلکه تجاوزهای اخیر رژیم صهیونیستی را محکوم کرده است و آن را تهدیدی برای ثبات در جنوب لبنان می داند به ویژه اینکه شورای امنیت به زودی موضوع تمدید ماموریت نیروهای یونیفل را بررسی خواهد کرد و وزارت خارجه نامه ای را در این رابطه به سازمان ملل ارسال کرده است. وی با بیان این مطلب افزود: دفاع از لبنان از جمله وظایف و ماموریتهای ارتش لبنان است که برای دفاع از کشور و حفظ امنیت و ثبات آن در آمادگی کامل بسر می برد.

زینه عکر درباره وجود تضمین هایی برای تمدید ماموریت یونیفل بدون هر گونه تغییر همانگونه که واشنگتن می خواهد، گفت: درخصوص تمدید نیروهای یونیفل هیچ گونه تضمینی وجود ندارد اما ما امیدواریم که ماموریت این نیروها بدون هرگونه تغییر در نوع عملکرد و قواعد درگیری، تمدید شود و قطعنامه ۱۷۰۱ شورای امنیت در این خصوص اعمال شود.

رویکرد

نتانیاهو رسانه‌ها را به تحریک علیه خود متهم کرد

نخست وزیر رژیم صهیونیستی در اظهاراتی جدید در واکنش به اعتراضات علیه خود، این تظاهرات‌ها را تلاش برای لگد مال کردن "دموکراسی" دانست و رسانه‌ها را به تحریک علیه خود متهم کرد.

این اظهارات بنیامین نتانیاهو، نخست وزیر اسرائیل در حالی مطرح شده که تظاهرات مردم اسرائیل علیه پرونده فساد او و ناکامی‌اش در مقابله با شیوع ویروس کرونا همچنان ادامه دارد.

هزاران نفر از مردم اسرائیل روز شنبه در ۲۶۰ منطقه سراسر اسرائیل از جمله قدس و تل‌آویو تجمع کرده و خواهان استعفای نتانیاهو شدند.

شبکه «کان» اسرائیل نیز از تجمع هزاران نفر مقابل مقر نخست‌وزیری در قدس خبر داد. رسانه‌های اسرائیل پیش‌بینی می‌کنند که این اعتراضات گسترش خواهند یافت.

گفتنی است مردم اسرائیل بیش از دو ماه است که علیه عملکرد دولت نتانیاهو تظاهرات برپا می‌کنند و خواستار استعفای وی هستند.

اعتراضات علیه نتانیاهو تنها به داخل فلسطین اشغالی محدود نشده و به شهرهای آمریکا از جمله سان فرانسیسکو کشیده شده است.

ده‌ها اسرائیلی در این شهر آمریکایی خواستار دموکراسی و استعفای نتانیاهوی مجرم شدند.

این در حالی است که نتانیاهو این اعتراضات را تلاشی برای لگد مال کردن "دموکراسی" ادعایی در اراضی اشغالی تعبیر کرده و رسانه‌ها را مقصر تحریکات علیه خود می‌داند.

او می‌گوید: من شاهد له کردن دموکراسی به اسم دموکراسی هستم، در این تظاهرات مخدوش کردن تمام اصول وجود دارد این تظاهرات محل شیوع کروناست، هیچ کس برای توقف آن تلاشی نمی‌کند در مقابل این تظاهرات با بسیج عمومی بی‌نظیر رسانه‌ها شعله‌ور می‌شود.

نتانیاهو اضافه کرد: زمانی که تظاهرکنندگان به مقر اقامت من رسیدند مشعل‌هایی در دست داشتند و تهدید می‌کردند کوکتل مولوتف پرتاب می‌کنند زمانی که تحریک و تهدید به قتل نخست وزیر و خانواده‌اش وجود دارد رسانه‌ها آن را نادیده می‌گیرند و روی آن سرپوش می‌گذارند و سیاستمداران سکوت می‌کنند.

در سایه تداوم تنش

نخست‌وزیر اسبق قطر ملک فهد بن عبدالعزیز را ستود

در توییتی به مناسبت سی‌امین سالگرد جنگ عراق علیه کویت، نخست وزیر اسبق قطر، ملک فهد بن عبدالعزیز، پادشاه اسبق عربستان را به عنوان عامل اتحاد و نه تفرقه ستود.

حمد بن جاسم آل ثانی، نخست وزیر اسبق قطر در توییتی یک فایلی ویدیویی را منتشر کرد که در آن ملک فهد بن عبدالعزیز، پادشاه فقید سعودی در زمان آزادسازی کویت می‌گوید: زندگی و مرگ بعد از اشغال کویت برای ما فرقی ندارد.

حمد بن جاسم بن جبر آل ثانی، وزیر خارجه و نخست وزیر پیشین قطر ضمن تقدیر از ملک فهد او را با ویژگی‌های مثبت توصیف کرده و قاطعیت و اقتدار او را ستود.

او توییت کرد: در سی‌امین سالروز آزادسازی کویت عزیز انسان ملک فهد را به یاد می‌آورد که تصمیمش در خطرناک‌ترین مرحله تاریخ و امت عرب بسیار مهم، بجا و درست بود.

بن جاسم در توییت دیگری نوشت: ملک فهد عملا یک پدر و رهبر کشورهای عرب حوزه خلیج (فارس) بود و با تصمیم درستش درباره اشغال کویت به جایگاهی دست یافته که مستحقش است و او به دید و درایتش معروف بود و می‌دانست کِی و با چه کسی با قاطعیت و جدی برخورد کند.

صائب عریقات:

تحریک آمریکایی علیه عباس باج‌خواهی و قلدری است

دبیرکل کمیته اجرایی سازمان آزادیبخش فلسطین امروز، یکشنبه تحریک ادامه دار آمریکا علیه رئیس تشکیلات خودگردان و اعضای رهبری فلسطین را محکوم کرد.

صائب عریقات، مذاکره کننده ارشد فلسطینی و دبیرکل کمیته اجرایی سازمان آزادیبخش فلسطین گفت، درخواست "دوگ لامبورن"، عضو مجلس نمایندگان آمریکا برای تحریم محمود عباس و رهبری فلسطین در چارچوب مجازات قربانی به دلیل رد طرح ترامپ- نتانیاهو است.

او این موضع گیری را باج‌خواهی و قلدری در برابر مخالفان خواند.

عریقات تصریح کرد: اسرائیل در صورت اجرای طرح الحاق مسؤول کامل وضعیت اراضی اشغالی خواهد بود و تشکیلات (خودگردان) برای انتقال فلسطینی‌ها از مرحله اشغالگری به سمت استقلال تشکیل شد و ابزار تداوم اشغالگری نیست.

روزنامه صبح ایران
کلید
سه‌شنبه ۱۴ مرداد ۱۳۹۹ /شماره ۱۳۷۹ / سال هفتم

خبر

دستگیری عاملان حملات اخیر؛

۳ نوجوان عامل هک افراد مشهور در توئیتر بودند

۳ نوجوان در ارتباط با هک حساب های کاربری توئیتر دستگیر شده اند. یکی از آنها نوجوانی ۱۷ ساله است که در دادگاه به ۳۰ جرم متهم شده است.

طبق گزارشی جدید یک نوجوان اهل ایالت فلوریدا آمریکا عملیات هک ۱۳۰ حساب کاربری توئیتر را رهبری کرده است. در این عملیات، هکرها بیش از ۱۰۰ هزار دلار بیت کوین از افراد سرقت کردند.

گراهام ایوان کلارک نوجوان ۱۷ ساله ای است که همراه دو نفر دیگر در این خصوص دستگیر شده است. طبق بیانیه دادستان ایالتی این نوجوان به عنوان یک بزرگسال محاکمه می شود و با ۳۰ اتهام روبرو است.

همراه او ، میسون شپارد ۱۹ ساله انگلیسی و یک جوان ۲۲ ساله از اورلاندو آمریکا نیز دستگیر شده اند و در دادگاه ایالت کالیفرنیا با اتهامات جداگانه ای روبرو هستند.

طبق اسناد دادگاه کالیفرنیا شپارد و جوان ۲۲ ساله به فروش حساب های کاربری سرقت شده از توئیتر به یک هکر به نام «کرک» کمک کرده اند. هرچند در اسناد هویت کرک مشخص نیست و فقط اشاره شده او نوجوانی است که هم اکنون در منطقه تمپا دستگیر شده است.

طی این عملیات، هکرها با نفوذ به حساب کاربری افراد مشهور مانند باراک اوباما، جوبایدن، الون ماسک و بیل گیتس توئیت های جعلی منتشر کردند. این توئیت ها از کاربران می خواست برای خرید بیت کوین مبالغی را به یک حساب واریز کنند.

این رویداد کارشناسان فناوری را نگران کرد زیرا خطر سهمگین ناشی از چنین دخالت هایی برای ایجاد تنش های ژئوپلتیکی با استفاده از اطلاعات جعلی نشان می دهد.

سامسونگ کارخانه تولید رایانه در چین را تعطیل می کند

با توجه به ادامه اختلافات تجاری چین و آمریکا و افزایش هزینه های کارگران در چین، سامسونگ تصمیم دارد آخرین کارخانه تولید رایانه خود در چین را تعطیل کند.

شرکت سامسونگ عملیات خود در آخرین کارخانه تولید رایانه اش در چین را متوقف می کند.

این در حالی است که با توجه به افزایش هزینه های کارگران در چین، تنش تجاری میان چین و آمریکا و خسارات ناشی از شیوع ویروس کرونا شرکت های مختلف مشغول بررسی وضعیت چرخه تولید و ذخیره خود هستند.به این ترتیب حدود ۱۷۰۰ کارمند قراردادی سامسونگ در کارخانه سوژو این شرکت واقع در چین تحت تاثیر این اقدام قرار می گیرند.

در سال ۲۰۱۲ میلادی این کارخانه کالاهایی به ارزش ۴.۳ میلیارد دلار را از چین بارگیری کرد. اما آمار بارگیری شرکت در سال ۲۰۱۸ میلادی به یک میلیارد دستگاه رسید.

سخنگوی سامسونگ از اظهار نظر درباره درآمد یا میزان بارگیری محصولات این کارخانه خودداری کرده است. اما شرکت کره ای در بیانیه ای اعلام کرد: چین همچنان یکی از بازارهای مهم برای سامسونگ است و ما محصولات و سرویس هایمان را برای مشتریان چینی ارائه می کنیم.

سامسونگ سال گذشته آخرین کارخانه تولید موبایل خود در چین را تعطیل کرد. تاسیسات باقی مانده این شرکت در چین شامل دو کارخانه تولید نیمه رسانا است.

حمله سایبری دسترسی به اینترنت را در استرالیا مختل کرد

مشترکان خدمات شرکت مخابراتی «تسلترا» در استرالیا به علت وقوع یک حمله سایبری در این کشور به مدت چند ساعت امکان دسترسی به اینترنت را از دست دادند.

حمله از نوع دی او اس به سرورهای شرکت مخابراتی تلسترای استرالیا باعث شد تا هزاران هزار مشترک نتوانند در فضای مجازی حضور یابند.

حمله سایبری مذکور از ساعت ده و نیم صبح به وقت شرق استرالیا آغاز شد و برخی سرورهای دی ان اس تلسترا را از دسترس خارج کرد. این شرکت توانست بعد از چند ساعت اوضاع را به حالت عادی برگرداند. اما طی این مدت سایت‌هایی که از تلسترا خدمات میزبانی دریافت می‌کنند، نیز از دسترس خارج شدند.

حمله سایبری دسترسی به اینترنت را در استرالیا مختل کرد

مشترکان خدمات شرکت مخابراتی «تسلترا» در استرالیا به علت وقوع یک حمله سایبری در این کشور به مدت چند ساعت امکان دسترسی به اینترنت را از دست دادند.

حمله از نوع دی او اس به سرورهای شرکت مخابراتی تلسترای استرالیا باعث شد تا هزاران هزار مشترک نتوانند در فضای مجازی حضور یابند. حمله سایبری مذکور از ساعت ده و نیم صبح به وقت شرق استرالیا آغاز شد و برخی سرورهای دی ان اس تلسترا را از دسترس خارج کرد. این شرکت توانست بعد از چند ساعت اوضاع را به حالت عادی برگرداند. اما طی این مدت سایت‌هایی که از تلسترا خدمات میزبانی دریافت می‌کنند، نیز از دسترس خارج شدند.

رئیس سازمان فناوری اطلاعات ایران تاکید کرد

نقش استارت آپ‌ها در کنترل و مهار ویروس کرونا



به گفته رئیس سازمان فناوری اطلاعات ایران، حضور فعالانه استارت‌آپ‌های حوزه بهداشت می‌تواند نقش به‌سزایی را در کاهش میزان مراجعه افراد به مراکز درمانی، افزایش رضایت خدمت‌گیرنده و کنترل میزان سرایت بیماری ایفا کند.

امیر ناظمی، با حضور در یک برنامه تلویزیونی با تأکید بر نقش کلان‌داده‌ها در مدیریت هوشمند بیماری کرونا، در خصوص اهم اقدامات انجام‌شده در این زمینه بیان کرد: تعیین نقشه شیوع بیماری، تعیین نقاط پرتردد، محاسبه نقاط با ریسک شیوع، محاسبه وضع اقتصادی مبتلایان، تحلیل ارتباط نزدیک مبتلایان و انبار داده ریسک مبتلایان از اصلی‌ترین نمونه‌های پیاده‌سازی مدیریت هوشمند به منظور پیشگیری و مهار هر چه بیشتر بیماری کرونا در کشور است.

وی با بیان این مطلب که هوشمندسازی می‌تواند نقش بسزایی را در اتخاذ تصمیم‌گیری‌های کاربردی ایفا کند و در عین حال به تأمین سلامت فرد نیز می‌انجامد، گفت: نقشه توزیع و مدل‌سازی این بیماری، به طور غالب مبتنی‌بر داده‌هایی هستند که از برنامه‌های کاربردی نظیر ماسک و AC۱۹ استخراج شده‌اند و این قضیه باعث شده است تا ردیابی افراد درگیر با این بیماری و نیز شناسایی افراد بافاصله نزدیک از یکدیگر امکان‌پذیر شود.

معاون وزیر ارتباطات و فناوری اطلاعات درخصوص چالش‌های موجود در حوزه مدیریت هوشمند کرونا در کشور با یادآوری این مهم که هوشمندی پیش از هر چیزی نیازمند ابزار و بهره‌برداران هوشمند است و هوشمندی باید در چارچوب ذهنی مدیران و سیاست‌گذاران شکل بگیرد تصریح کرد: بنا به دلایل نامشخص، وزارت بهداشت، درمان و آموزش پزشکی به ارائه مستمر و منظم کد ملی بیماران و مبتلایان به ویروس کووید ۱۹ به وزارت ارتباطات و فناوری اطلاعات تمایلی نشان نمی‌دهد و این قضیه چالشی است که پیش روی داده‌کاوی اطلاعات با هدف دستیابی و استخراج نتایج کاربردی قرار دارد.

رییس سازمان فناوری اطلاعات ایران در خصوص نتایج تحلیل اطلاعات به دست آمده از سنجش وضعیت اقتصادی مبتلایان به کرونا در کشور گفت: سنجش دهک اقتصادی افراد مبتلا به این بیماری نشان داد به جز دهک اول و دهم، سایر دهک‌های جامعه به طور یکسانی مورد ابتلا قرار گرفته و همگان از یک ریسک ابتلا به این بیماری برخوردار بوده‌اند.

وی در پاسخ به نقش استارتآپها در کنترل و مهار این بیماری بیان کرد: حضور فعالانه استارت‌آپ‌های حوزه بهداشت می‌تواند نقش به‌سزایی را در کاهش میزان مراجعه افراد به مراکز درمانی، افزایش رضایت خدمت‌گیرنده و کنترل میزان سرایت بیماری ایفا کند و نیل به این مهم نیازمند خوش‌آمدگویی نظام حکمرانی برای استفاده از ایده‌های نو و خلاقانه است.

ناظمی با بیان اینکه گذشته را با تحمل هزینه‌های بسیاری پشت سر گذاشته‌ایم، تأکید کرد: باید نسبت به آینده محتاط‌تر باشیم و تغییراتی را در رویه‌های مدیریتی و سیاست‌گذاری ایجاد کنیم.

فناوری

سیم کارت‌های گم‌شده در معرض بیشترین سوءاستفاده‌ها



طبق قانون، در مرحله اول مسئولیت هرگونه سوءاستفاده از سیم‌کارت با شخص مالک است و مجرمان نیز از سیم‌کارت‌های بلااستفاده یا گم‌شده در جهت اعمال خلاف سوءاستفاده می‌کنند.

پدیده سیم‌کارت‌های جعلی و ناقص یا همان سیم‌کارت‌های بدون هویت موضوعی بود که طی سالیان گذشته مشکلات متعددی ایجاد کرده و اقدامات خلاف‌کارانه از جمله کلاهبرداری و حتی قتل صورت گرفت. این موضوع موجب شد سازمان تنظیم مقررات و ارتباطات رادیویی در این زمینه به اقدامی جدی دست بزند. مشترکان می‌توانند با مراجعه به آدرس اینترنتی .mobilecount cra.ir از تعداد سیم‌کارت‌هایی که با کد ملی آنان ثبت‌شده است، مطلع شوند و یا با ارسال کد ملی مالک خط به یکی از شماره‌های ۳۰۰۰۱۵۰ و ۳۰۰۰۵۰۴۹۰۱ از طریق یکی از خطوط تحت مالکیت، نسبت به استعلام تعداد خطوط ثبت‌شده به نام خود اقدام کنند. همچنین با لزوم احراز هویت مشترکان هنگام خرید سیم‌کارت، در حال حاضر اپراتورها برای جلوگیری از سوءاستفاده از خرید سیم‌کارت، موظف هستند تنها در دفاتر منتخب خود به کسانی که سیم‌کارتی به نامشان نیست، سیم‌کارت بدهند و سایر افراد نیز برای احراز هویت از رمز یک‌بار مصرف استفاده می‌کنند. مشترکان تلفن همراه درصورت مشاهده هرگونه مغایرت در تعداد خطوط ثبت‌شده به نام خودشان می‌توانند برای جلوگیری هر نوع سوءاستفاده احتمالی، شخصا به دفاتر خدمات مشترکین اپراتورها مراجعه کنند و با ارائه کارت ملی از تمامی خطوط به نام خود که ممکن است بدون اطلاع مشترک به نام وی ثبت شده باشد، آگاه شده و برای قطع هر یک از سیم‌کارت‌ها اقدام کنند.

با وجود این، پلیس فتا هشدار می‌دهد که برخی دفاتر و نمایندگی‌های اپراتور تلفن همراه بدون تطبیق کارت ملی فرد مراجعه‌کننده اقدام به ثبت سیم‌کارت به نام افراد می‌کنند. این در حالی است که درصورت هرگونه ایجاد مزاحمت از طریق سیم‌کارت و یا ارتکاب اعمال مجرمانه، این مالک سیم‌کارت است که در وهله اول باید در محاکم قضایی پاسخگو باشد. زیرا قانون، مالک را دارنده سیم‌کارت می‌شناسد. اگر بعد از بررسی‌های فنی مشخص شد که صاحب سیم‌کارت مرتکب عمل مجرمانه نشده است تبرئه خواهد شد در غیر این صورت مالک سیم‌کارت باید پاسخ‌گوی محاکم قضایی و شاکی باشد.

همچنین لازم است در صورت فروش و واگذاری سیم‌کارت‌های خود به دیگران، حتماً اطلاعات عضویت در شبکه‌های اجتماعی را غیرفعال کرده، به سیم‌کارت دیگری انتقال داده و یا به‌طورکلی آن‌ها را حذف کنید. یعنی اگر با سیم‌کارت موردنظر قبلاً در شبکه‌های مجازی عضویت داشته‌اید باید اکانت نرم‌افزار موردنظر را حذف (Delete Account) و سپس به سوزاندن، غیرفعال کردن یا انتقال سیم‌کارت اقدام کنید.

دستیابی ایران به نسل پنجم اینترنت

تجاری سازی 5G تا ۱۴۰۲ طول می کشد

با ورود فناوری نسل پنجم به کشور و برداشتن گامی دیگر در صنعت فناوری، جوانان ایرانی با بومی سازی داشته‌هایشان، به شعار سال جامه عمل پوشاندند.

هفته گذشته بود که بنا به اعلام حجت الاسلام حسن روحانی رئیس جمهور دولت دوازدهم، از فناوری نسل پنجم در کشور رونمایی شد و پس از آن طرح پایلوت و تست اولیه فناوری 5G در کشور با حضور خبرنگاران در ساختمان شرکت ایرانسل به اجرا درآمد.

براساس گفته‌های ستار هاشمی معاون فناوری و نوآوری وزارت ارتباطات ورود فناوری نسل پنجم اینترنت می‌تواند گره‌گشای بسیاری از مسائل روز دنیا به ویژه کشور ما باشد. کوچکترین مسئله‌ای که این فناوری تازه متولد شده می‌تواند برطرف کند، سرعت بخشیدن به امور اداری در بستر دولت الکترونیک و خدمات و فراهم آوردن لایه‌های مختلف شبکه ملی اطلاعات است.

البته معاون فناوری و نوآوری وزارت ارتباطات این را هم گفته است که تا چند سال آینده این فناوری فقط در اختیار اهل فن و متخصصان حوزه IT است و تا رسیدن به توسعه و فراگیر شدن آن در کشور راه بسیاری وجود دارد. صحبتی که بیژن عباسی آرند، مدیرعامل شرکت ایرانسل اپراتور پیشگام در طراحی فناوری نسل پنجم آن را تایید کرده است و در پاسخ به خبرنگار ما از ورود فناوری نسل پنجم و مسیرهای بومی سازی آن می‌گوید.

بسته‌های تعرفه 5G متفاوت‌تر از دیگر نسل‌های اینترنت محاسبه می‌شود

بیژن عباسی آرند مدیرعامل شرکت ایرانسل، در گفت‌وگو با خبرنگار حوزه دنیای ارتباطات گروه فضای مجازی باشگاه خبرنگاران جوان، درباره ورود این فناوری به کشورمان بیان کرد:



با پیشرفت لحظه‌ای دنیای تکنولوژی و فناوری در جهان، اغلب کشورها به سمت دستیابی فناوری نسل پنجم پیش رفته‌اند و در حال حاضر 5G را در حد طرحی پایلوت در برخی از مناطق و شهرهای خاص خود توسعه داده‌اند و از آن استفاده می‌کنند. البته تا امروز قطعات و امکاناتی مانند مودم‌ها و گوشی‌های موبایل که بتواند 5G را پشتیبانی کنند، اندک است و برای رسیدن به خودکفایی چند سالی زمان می‌برد.

مدیر عامل شرکت ایرانسل، با تاکید بر اینکه تا سه سال آینده وارد طرح تجاری سازی 5G می‌شویم، گفت: ما در شرکت ایرانسل به عنوان اپراتور مامور فراهم آوردن زیرساخت‌های فناوری نسل پنجم بودیم و براساس تعهدی که در شبکه ملی اطلاعات وجود دارد ، ما می‌توانیم تا سال ۱۴۰۲ به پوشش گسترده و شهری برسیم و وارد تجاری سازی 5G شویم.

وی در ادامه به همکاری شرکت ایرانسل با دیگر شرکت‌های ذی‌ربط در راستای بومی سازی فناوری نسل پنجم اشاره کرد و افزود: ما وظیفه داریم پس از فراهم کردن زیرساخت‌های 5G ، آن را در معرض دیگر شرکت‌ها قرار دهیم و در جهت بومی سازی فناوری و قطعات آن مانند مودم‌های پشتیبانی، سیم‌کارت‌ها و گوشی‌های تلفن همراه تلاش می‌کنیم.

عباسی‌آرند ادامه داد: ما در شرکت ایرانسل سعی داریم با دعوت از فعالان حوزه فناوری و IT، نسل پنجم اینترنت را در در بستر GAME (بازی‌های رایانه‌ای) وارد کنیم و با بازی‌سازها مشارکت داشته باشیم.

وی با اشاره به طراحی و تولید اولین مودم 5G در کشور، توسط جوانان ایرانی، اظهار کرد: خوشبختانه یک سال و نیم گذشته چند شرکت داخلی وارد بحث تولید مودم‌های نسل سه و چهار اینترنت شدند و اولین قراردادشان را با ایرانسل بستند، حالا هم با روی کار آمدن فناوری نسل پنجم (5G) همکاری دوباره خود را با این چند شرکت آغاز کردیم تا همپای توسعه تکنولوژی تجهیزات جانبی را هم برای خدمت‌رسانی هرچه بیشتر به مردم آماده کنیم.

عباسی آرند، به ورود و تولید گوشی‌های تلفن همراه خاص فناوری نسل پنجم (5G) تصریح کرد: چند سالی می‌شود که بازار موبایل ایران در دست گوشی‌های هوشمند است، امروز برای ورود به تولید گوشی‌های موبایل برای نسل پنج کمی زود است، طرح و برنامه‌ریزی‌های آن انجام شده، اما برای سرمایه‌گذاری و تجاری سازی زود است. البته با چند تولید کننده به توافق رسیده‌ایم که تا سال‌های آتی ان‌شاالله به نتیجه خواهد رسید.

مدیرعامل شرکت ایرانسل، در پاسخ به تغییر قیمت تعرفه‌های بسته اینترنت، گفت:در تمام دنیا، برای اینترنت 5G بسته‌های اینترنت متفاوتی تعبیه کردند و برایش مبلغ و بسته‌ای متفاوت‌تر از نسل سه و چهار در نظر گرفته می‌شود، چراکه نسل پنج نسب به سرعت ،اعتماد و ... قابلیت بیشتری دارد و به طبع سازمان تنظیم مقررات بر سر تجاری سازی و تعرفه‌ها نظارت و بحث خواهد داشت.

خبر

هشدار پلیس فتا نسبت به سوء استفاده از طرح رجیستری

رئیس مرکز تشخیص و پیشگیری از جرایم سایبری پلیس فتای ناجا نسبت به کلاهبرداری با پیامک جعلی رجیستری گوشی تلفن همراه هشدار داد.

سرهنگ علی محمد رجبی با اشاره به سودجویی برخی مجرمان از سامانه رجیستری گوشی تلفن همراه گفت: سامانه همتا برای انجام فرآیندهای فعال‌سازی تلفن همراه ایجاد شده و نشانی آن hamta.ntsw.ir است، تمام مراحل و بخش های این سامانه رایگان بوده و ثبت نام و استعلام از آن نیازمند پرداخت هیچ مبلغی نیست.

وی ادامه داد: بنابراین شهروندان اگر هنگام خرید و فروش گوشی تلفن همراه اگر با افرادی مواجه شدند که برای کار با سامانه یا عضویت در آن درخواست مبلغی کردند، بدانند که چنین اقدامی کلاهبردارانه است.

رجبی با بیان اینکه تنها محل ثبت اطلاعات رجیستری گوشی همراه نیز همین سایت است، گفت: مورد دیگر این است که ممکن است افراد سودجو پیامک های مختلفی را به کاربران ارسال کرده و درخواست واریز وجه یا مراجعه با سایتی با آدرس متقاوت یا حتی مشابه را کنند و در آنجا اقدام به سوءاستفاده از اطلاعات هویتی افراد و نیز برداشت غیرمجاز از حساب کاربران کنند.

رئیس مرکز تشخیص و پیشگیری از جرایم سایبری پلیس فتای ناجا تصریح کرد: در همین راستا نیز توصیه ما این است که هر پیامک و تبلیغاتی که کاربران را برای ثبت اطلاعات رجیستری به آدرسی به غیر سایت اعلام شده هدایت کند، جعلی بوده و به قصد کلاهبرداری ایجاد شده است.

بلاک جهانی هواداران رییس جمهور برزیل در فیس بوک

فیس بوک یک روز پس از این که توسط یک دادگاه برزیلی جریمه شد، اعلام کرد برخی از حساب هایی که تحت کنترل هواداران رییس جمهور برزیل قرار دارند را در سطح جهانی مسدود خواهد کرد.

یک قاضی دادگاه عالی برزیل به فیس بوک دستور داد حسابهای هواداران بولسونارو در خارج از این کشور را که در انتشار اخبار نادرست دست داشته اند، مسدود کند و فیس بوک را برای عدم اجرای این حکم بیش از ۳۶۷ هزار دلار جریمه و تهدید کرد اگر این شرکت شبکه اجتماعی همچنان به این حکم عمل نکند، جریمه روزانه خواهد شد.

سخنگوی فیس بوک اظهار کرد: این حکم آزادی بیان در خارج از قلمرو قضایی برزیل را تهدید می کند اما عنوان کرد که این شرکت با حکم مذکور موافقت کرده است.

وی گفت: با توجه به تهدید تعقیب قضایی کارمند برزیلی فیس بوک، در مقطع فعلی چاره ای به جز عمل به این تصمیم و مسدود کردن جهانی حسابهای طرفداران رییس جمهور برزیل نداریم اما در دادگاه عالی تقاضای تجدیدنظر خواهیم کرد.

الکساندر دو مورائس، قاضی برزیلی در حکمی اعلام کرده بود که فیس بوک و توییتر به دستورات دادگاه برای مسدود کردن حسابها عمل نکرده اند و تنها حسابهای داخل برزیل مسدود شده اند.

جریمه قاضی تنها شامل حال فیس بوک شد و معلوم نیست آیا توییتر هم مشمول جریمه مشابه خواهد شد یا خیر.

بر اساس گزارش رویترز، این قاضی در ماه مه دستور داده بود ۱۶ حساب توییتر و ۱۲ حساب فیس بوک هواداران بولسونارو که در گویا در انتشار اخبار جعلی در زمان انتخابات سال ۲۰۱۸ دست داشتند، مسدود شوند. این حساب ها به دلیل نقض قوانین در خصوص نفرت پراکنی مسدود شدند.

فروش ۱۰۰ درصدی تیک تاک به مایکروسافت

شرکت بایت دنس چین با فشار دولت آمریکا که درصدد ممنوعیت این برنامه اشتراک گذاری ویدیو است، آماده است ۱۰۰ درصد فعالیت های تیک تاک در این کشور را به فروش رساند.

پیش از این اعلام شده بود مایکروسافت و چندین شرکت دیگر علاقمند به خرید فعالیت های آمریکایی برنامه اشتراک گذاری ویدیوی چینی تیک تاک هستند. شرکت بایت دنس در سال ۲۰۱۷ برنامه شبکه اجتماعی Musical.ly را خریداری و آن را با تیک تاک ادغام کرد و یک شبکه اجتماعی موفق در آمریکا ایجاد کرد که نخستین برنامه چینی با موفقیت و محبوبیت بی سابقه در این کشور بود. با محبوبیت روزافزون تیک تاک، مقامات آمریکایی نگرانی هایی را درباره احتمال استفاده دولت چین از این برنامه برای دسترسی به اطلاعات شهروندان آمریکایی مطرح کردند. کمیته سرمایه گذاری خارجی در آمریکا که خرید خارجی کسب و کارهای آمریکایی را مورد بررسی قرار می دهد، بازبینی این خرید را در پاییز سال ۲۰۱۹ آغاز کرد. سرمایه گذاران در بایت دنس به ژانگ یمینگ، مدیرعامل بایت دنس پیشنهادهای مختلفی برای رفع نگرانی های آمریکا در خصوص این برنامه مطرح کرده بودند. هر گونه راهکاری احتمالا باید مورد بررسی رگولاتورهای آمریکایی در کمیته سرمایه گذاری خارجی و همچنین رگولاتورهای ضدانحصارطلبی قرار گیرد. بر اساس گزارش بلومبرگ، چنین قراردادی به منزله فرصت نادر برای سود بردن از رشد سریع این اپلیکیشن شبکه اجتماعی در آمریکا است. با این حال ارزش سهام تیک تاک ۲۰ تا ۴۰ میلیارد دلار برآورد شده و شرکت های معدودی توان تامین این پول را دارند. اکثر شرکت هایی هم که می توانند تیک تاک را در آمریکا خریداری کنند ممکن است چنین اقدامی را از نظر سیاسی دشوار ارزیابی کنند.

روزنامه صبح ایران
کلید
سه‌شنبه ۱۴ مرداد ۱۳۹۹ /شماره ۱۳۷۹ / سال هفتم

دریچه

در نامه‌ای از سوی دکتر مونسان

مراتب ثبت ۸ میراث ناملموس به استاندار بوشهر ابلاغ شد

وزیر میراث‌فرهنگی، گردشگری و صنایع‌دستی در نامه‌ای مراتب ثبت هشت اثر میراث‌فرهنگی ناملموس را به استاندار بوشهر ابلاغ کرد.

در نامه علی‌اصغر مونسان خطاب به عبدالکریم گراوند آمده است

«در اجرای ماده یک از قانون تشکیل سازمان میراث‌فرهنگی و گردشگری مصوب سال ۱۳۸۲ و مواد ۱۱ و ۱۲ از قانون الحاق جمهوری اسلامی ایران به کنوانسیون بین‌المللی حفظ میراث‌فرهنگی ناملموس مصوب سال ۱۳۸۴ و مواد ۲ و ۳ آیین‌نامه اجرایی قانون مذکور مصوب ۶/۱۱/۱۳۸۷ هیئت‌وزیران و با رعایت مقررات آیین‌نامه اجرایی مذکور، میراث‌فرهنگی ناملموس با عنوان "مهارت پخت غذای محلی می شور (ماهی شور)" به شماره ۱۸۹۸، "مهارت پخت غذای محلی دو پیازه می شور (ماهی شور)" به شماره ۱۸۹۹، "مهارت تسبیح‌سازی با هسته خرما" به شماره ۱۹۰۰، "مهارت صدف‌سازی استان بوشهر" به شماره ۱۹۰۱، "مهارت پخت نان محلی گرده" به شماره ۱۹۰۲، "مراسم عید تلخک" به شماره ۱۹۰۳، "مهارت پخت غذای قیمه و شکر پلو بوشهری" به شماره ۱۹۰۴ و "روش تهیه غاپ (پنیر درخت خرما)" به شماره ۱۹۰۵ در تاریخ ۴/۴/۱۳۹۸ به ثبت رسیده است. هرگونه اقدام که موجب حفظ و احیای این میراث شود، مورد تأکید است.

خواهشمند است، دستور فرمایید مراتب برای اطلاع و اجرا به مقامات و مسئولان ذی‌ربط ابلاغ و از نتیجه اقدام این وزارتخانه را مطلع کنند.»

استاندار گیلان:

ثبت ملی شهرها و روستاهای صنایع‌دستی موجب رونق اشتغال و ارزآوری می‌شود

استاندار گیلان با قدردانی از رویکرد وزارت میراث‌فرهنگی، گردشگری و صنایع‌دستی در ثبت ملی شهرها و روستاهای صنایع‌دستی، گفت: «این اقدام مهم می‌تواند موجب رونق اشتغال و ارزآوری بیشتر شود.»

ارسلان زارع استاندار گیلان با اشاره به بررسی نهایی پنج پرونده از استان گیلان در چهارمین شورای راهبردی ثبت شهرها و روستاهای ملی صنایع‌دستی، که با حضور معاون صنایع‌دستی کشور برگزار شد، اضافه کرد: «قدردان تلاش‌ها و رویکرد بسیار ارزشمند وزارت میراث‌فرهنگی، گردشگری و صنایع‌دستی در ثبت شهرها و روستاهای صنایع‌دستی خصوصا در استان گیلان هستیم و از دکتر مونسان وزیر میراث‌فرهنگی، گردشگری و صنایع‌دستی و خانم محمودیان معاون صنایع‌دستی این وزارتخانه برای توجه به ظرفیت‌های موجود صنایع‌دستی در شهرها و روستاهای استان گیلان تشکر و قدردانی می‌کنم.»

او افزود: «خوشبختانه سال گذشته شاهد ثبت قاسم‌آباد به‌عنوان روستای جهانی چادرشب‌بافی بودیم که نتایج بسیار خوبی را برای استان گیلان به همراه داشت و علاوه بر این زمینه اشتغال را برای مردم آن روستا فراهم کرد، موجب ایجاد اشتغال برای بسیاری ازساکنان روستاهای اطراف قاسم‌آباد نیز شد.»

زارع ادامه داد: «در کنار ایجاد اشتغال شاهد نشاط اجتماعی و تحرک و پویایی بیشتر در این منطقه با ثبت جهانی روستای قاسم‌آباد بودیم از این رو در جلسه چهارمین شورای راهبردی انتخاب شهرها و روستاهای ملی صنایع‌دستی، پنج پرونده دیگر از استان گیلان بررسی نهایی شد که امیدواریم با ثبت ملی این پنج شهر و روستا زمینه ثبت جهانی آن‌ها نیز فراهم شود.»

استاندار گیلان در ادامه به ظرفیت‌های این استان برای صادرات صنایع‌دستی اشاره کرد و افزود: «یکی از محورهای بسیار خوب در استان گیلان، صادراتی است که در این استان انجام می‌شود، موضوع تولید صنایع‌دستی صادرات محور مورد توجه ما است و این آمادگی را داریم تا صادرکنندگان و فعالان صنایع‌دستی در این استان به‌طور کامل حمایت کنیم.»

زارع در پایان صحبت‌های خود خاطرنشان کرد: «صنایع‌دستی در سالی که از سوی رهبر انقلاب با عنوان سال "جهش تولید" نام‌گذاری شده اهمیت دوچندانی پیدا می‌کند و با توجه به این که صنایع‌دستی می‌تواند رونق اشتغال، صادرات و ارزآوری را به دنبال دارد، از فعالان، تولید کنندگان و صادرکنندگان صنایع‌دستی حمایت خواهیم کرد.»

درختان ثبت ملی شده خراسان جنوبی هرس شدند

معاون میراث‌فرهنگی خراسان جنوبی از هرس درختان ثبت شده در فهرست میراث طبیعی ملی خبر داد.

علی شریعتی‌منش گفت: «چنار کهنسال دوشنگان و اسماعیل‌آباد شهرستان درمیان که از درختان ثبت شده در فهرست میراث ملی کشور است، هرس شد.»

او افزود: «برای حفاظت بیشتر از درختان منحصر به‌فرد و ثبت شده در میراث طبیعی ملی و مبارزه با آفات آن‌ها، اداره‌کل استان اقدام به هرس و اصلاح شاخه‌های خشکیده و آسیب‌دیده کرد.»

معاون میراث‌فرهنگی خراسان جنوبی ادامه داد: «چنار کهنسال دوشنگان در شهرستان درمیان، در بین درختان کهنسال استان جایگاه ویژه‌ای دارد.»

او گفت: «محیط پنج متر و ۱۲ سانتی متری تنه این درخت، خود گویای قدمت و کهنسال بودن آن است.»

اتمام عملیات مرمتی دروازه رودبار توس تا پایان سال جاری



مدیر پایگاه میراث‌فرهنگی توس از اتمام عملیات مرمتی دروازه رودبار و ساماندهی مسیر دسترسی به ارگ کهن‌دژ توس تا پایان سال جاری خبر داد.

احسان زهره‌وندی با اعلام این خبر افزود: «در حال حاضر مهم‌ترین عملیات مرمتی میراث‌فرهنگی در منطقه توس ادامه مرمت برج و باروی توس در محل دروازه رودبار و همچنین ساماندهی مسیر دسترسی جلوخان آرامگاه به ارگ کهن‌دژ توس است.» او هم‌چنین در خصوص پروژه مسیر دسترسی جلوخان آرامگاه فردوسی به ارگ کهن دژ تابران توس گفت: «با اجرای این طرح، ساماندهی از جلوخان تا انتهای مسیر بازدید به طول حدود هزار متر و بدون هیچ‌گونه ایجاد تداخل بصری به صورت مسیر پیاده انجام می‌شود. در این طرح با فراهم شدن امکانات لازم و خدمات به گردشگران، ارگ نیز به یک مقصد گردشگری در محدوده توس تبدیل خواهد شد.» مدیر پایگاه میراث‌فرهنگی توس افزود: «همچنین برای ساماندهی محدوده پردیس توس از جلوخان تا دروازه رودبار نیز مشاور مربوطه در حال طراحی است و این اقدامات تا پایان سال به نتیجه خواهد رسید.»



مدیر کل امور موزه‌های کشور:

کرونا درآمد موزه‌ها را ۹۰ درصد کاهش داد

مدیر کل امور موزه‌های کشور با اشاره به کاهش ۹۰ درصدی درآمد موزه‌ها به دلیل تعطیلی‌های پیاپی که شیوع ویروس کرونا مسبب آن است، گفت: ایجاد امکان بازدید آنلاین از موزه‌های مهم کشور می‌تواند بخشی از این خسارت‌ها را جبران کند.

این روزها شیوع ویروس کرونا و محدودیت‌ها و تعطیلی‌های اجباری که با خود برای بخش‌های مختلف به همراه دارد، خسارت‌های هنگفتی را متوجه مشاغل مختلف کرده است. در این میان موزه‌ها نیز از خسارت‌های ناشی از کرونا در امان نمانده‌اند و گفته می‌شود درآمدشان ۹۰ درصد کاهش یافته.

محمدرضا کارگر (مدیر کل امور موزه‌های کشور) با بیان این صحبت‌ها ادامه داد: حدود ۶ ماه است که به دلیل شیوع ویروس کرونا و قرمز شدن وضعیت شهرها و استان‌های مختلف با تعطیلی موزه‌ها روبرو هستیم.

عدم فعالیت موزه‌ها در روزهایی که به عنوان روزهای پربازدید و پر مسافر محسوب می‌شوند، خسارت‌های هنگفتی را متوجه درآمد موزه‌ها کرده است چرا که هیچ بازدید کننده‌ای ندارند. در واقع می‌توان گفت ۹۰ درصد درآمد موزه‌ها کاهش یافته، چراکه عمده درآمدهای موزه‌هایی که وابسته به وزارت میراث فرهنگی، گردشگری و صنایع دستی هستند از گردشگران خارجی حاصل می‌شود. این در حالی است که ماه‌هاست مرزها بسته شده‌اند و هیچ گردشگر خارجی نداریم.

او تصریح کرد: هر چند بخشی از این درآمدها از بازدیدکنندگان داخلی حاصل می‌شد اما نباید فراموش کرد که بخشی از موزه‌ها طی ماه‌های گذشته تعطیل بودند و تعدادی که باز بودند نیز با حداقل بازدیدکنندگان فعالیت داشتند. ضمن آنکه بهای بلیط بازدید از موزه‌ها برای بازی کنندگان داخلی بسیار کم و ناچیز است.

کارگر با اشاره به سایر بخش‌هایی که موزه‌ها می‌توانند از آن کسب درآمد کنند گفت: فروشگاه‌ها، شربت خانه‌ها، رستوران‌ها و برگزاری نمایشگاه‌های خارجی و... از جمله بخش‌هایی هستند که موزه‌ها می‌توانستند از فعال کردن آنها کسب درآمد کنند اما طی ماه‌های گذشته تمام این بخش‌ها تعطیل بودند. البته این تعطیلی فقط مخصوص ایران نیست بلکه تمام کشورهای دنیا با چنین چالش‌های دست و پنجه نرم می‌کنند. بنابراین به دلیل عدم حضور مردم این دست فعالیت‌ها که می‌تواند در راستای رونق اقتصادی موزه‌ها باشد نیز تعطیل شد. از این رو می‌توان گفت عملا درآمد موزه‌ها دراین بخش به صفر نزدیک شده است.

بازدیدهای آنلاین از موزه‌ها

مدیرکل امور موزه‌های کشور معتقد است: بازدیدهای آنلاین می‌تواند جایگزینی برای عدم امکان بازدید حضوری از موزه‌ها باشد. طی ماه‌های گذشته سعی کردیم این بخش را فعال و تجاربی را در این خصوص کسب کنیم. ضمن آنکه می‌توان این امکان را ایجاد کرد تا بازدید کنندگان برای بازدید آنلاین از موزه‌های مهم کشور هزینه پرداخت کنند. هرچند هنوز امکان تفکیک بازدیدکنندگان خارجی به صورت آنلاین را نداریم اما بازدیدکنندگان داخلی استقبال خوبی داشتند.

حتا چندی پیش نیز علی‌اصغر مونسان (وزیر میراث‌فرهنگی، گردشگری و صنایع‌دستی) با اشاره به شیوع ویروس کرونا، گفت: درآمد موزه‌ها و اماکن تاریخی بشدت کاهش پیدا کرد؛ به‌طوری که بر اساس گزارش‌ها، این عدد در سه ماه نخست سال جاری حدود ۸۰۰ میلیون تومان بود؛ در حالی که در مدت مشابه در سال گذشته حدود ۳۰میلیارد تومان درآمد داشتیم که بیشتر آن مربوط به بازدیدهایی بود که مردم از موزه‌ها در ایام عید داشتند.

فعالیت موزه‌های خصوصی

مدیر کل امور موزه‌های کشور در پاسخ به این سوال که با توجه به آن که بسیاری از کشورهای دنیا اعلام کرده‌اند در شرایط شیوع ویروس کرونا و تعطیلی‌های پیاپی بسیاری از موزه‌هایشان رو به تعطیلی هستند از این رو وضعیت موزه‌های خصوصی ایران را چگونه ارزیابی می‌کنید، گفت: هنوز به شکل رسمی شاهد تعطیلی هیچ‌یک از موزه‌های کشور نیستیم. شاید ساعات کاری و فعالیت خود را کاهش داشته باشند اما روند ایجاد موزه‌های جدید خصوصی را شاهد هستیم و با همان روند گذشته جریان دارد. هرچند طی ماه‌های گذشته به دلیل تعطیلی‌ها آسیب‌هایی را دیدند اما سعی کردیم با ارائه کمک‌های بلاعوض و وام‌های کم بهره تسهیلاتی را برای آنها ایجاد کنیم. در مجموع معضلات بسیار زیاد است.

موزه‌های تهران تعطیل نیست

کاگر در خصوص تعطیلی احتمالی موزه‌های استان‌های مختلف گفت: با توجه به آن که محدودیت‌های فعالیت بخش‌های مختلف هر استان از جمله موزه‌ها با توجه به تصمیمات ستاد کرونا استان انجام می‌شود از این رو اطلاع دقیقی از تعطیلی یا عدم تعطیلی موزه‌ها در استان‌های مختلف در اختیار ندارم چرا که هر یک از استان‌ها و تصمیمات ستاد کرونا در این خصوص اقدام می‌کنند. اما در خصوص تعطیلی موزه‌های تهران تا کنون هیچ نامی رسمی دریافت نکرده‌ایم بنابراین موزه‌ها و کاخ موزه‌های تهران همچنان به کار خود ادامه خواهند داد و باز هستند.

نام‌آوران تاریخ‌ساز ایران بزرگ از سورنا تا سرداران شهید



سرزمین کهن سیستان و بلوچستان موطن قهرمانان و بزرگ مردانی است که همواره نام ایران را در جهان پرآوازه کردند و نخستین تقابل‌های ظلم ستیزی را در مقابل قدرت های زورگوی جهان از خود نشان دادند که از جمله این قهرمانان سورنا از نامداران تاریخ در زمان اشکانیان است که سپاه ایران را در نخستین جنگ با رومیان فرماندهی کرد و رومی‌ها را که تا آن زمان در همه جا پیروز بودند، برای اولین بار با شکستی سهمگین و بی نظیر روبرو ساخت.

سیستان و بلوچستان را دنیای پر رمز راز تشکیل می دهد در سفر به گذشته و حالش نام قهرمانان و پهلوانان زیادی به گوش می رسد . سام نریمان، زال زرپیکر، رستم و یعقوب لیث صفاری تنها نام چند تن از پهلوانان نام آشنای تاریخی این سرزمین اسطوره ای است اما قصه دلاورمردی های مردمان سیستان و بلوچستان به اینجا ختم نمی شود در زمان اشکانیان پهلوانی در ایران زیست می کرد که نامش لرزه بر پیکر دشمنان بین المللی تمدن ایرانی می انداخت نام او سورنا است از او زیاده شنیده ایم از زمانی که کراسوس رومی را به زیر افکند و در تاریخ پیش از اسلام ایران نقطه عطفی شد. آوازه پهلوانان و قهرمانان این دیار پهلوان پرور در طول تاریخ گذشته و حال ادامه داشته، اگر روزگاری سورنا و یعقوب لیث لرزه بر پیکر دشمنان ایران عزیز می انداختند در دوران جنگ تحمیلی هشت ساله نیز نام پهلوانانی چون سردار شهید حاج قاسم میرحسینی یار و همراه و جانشین سردار سپهبدشهید حاج قاسم سلیمانی در لشکر ۴۱ ثارالله، سردار محبعلی فارسی و دهها فرمانده دلیر این لشکر، دشمنان این مرز و بوم را به وحشت می انداخت.

در حیات سورنا چه گذشت

سورنا زاده سیستان و بلوچستان و یکی از هفت خانواده معروف ایرانی در زمان اشکانیان است. سورن در زبان فارسی پهلوی به‌معنی نیرومند است. سیستان یکی از مناطق بسیار مهم دورهٔ اشکانی در باستان شناسی ایران به شمار می‌رود و دور از انتظار نبود که سرداری از این ناحیه برای رزم با رومیان رهسپار میدان نبرد شود. این پهنه تاریخی در تاریخ سیاسی و فرهنگی دورهٔ مذکور به لحاظ حاکمیت یونانی‌های باختر، ورود سکاها، حضور خاندان قدرتمند سورن پهلو و محل وقوع داستان‌های حماسی و پهلوانی ایران از شهرت خاصی برخوردار است. شرایط زیست محیطی مطلوب سیستان و بلوچستان در دورهٔ اشکانی باعث شد که در این منطقه شهرها و استقرارهای فراوانی بوجود آید. چنان که از مجموع ۱۶۶۲ محوطهٔ شناسایی شده در منطقه، ۳۹۲ مکان به دورهٔ اشکانی تعلق دارند که در نیمهٔ شمالی و نیز جنوبی آن که هم اکنون بیابان است،گسترانیده شده اند. در هر یک از دو ناحیهٔ مزبور محوطه های وسیعی شناسایی شدند که بر اساس رتبه بندی می توان آنها را به عنوان مکان های مرکزی سیستان در دورهٔ اشکانی به حساب آورد. آثار و شواهد باستان شناسی نشان می‌دهد که سیستان و بلوچستان در دورهٔ اشکانی سرزمینی بسیار آباد، پرجمعیت و دارای ظرفیت های فراوانی بوده است که بر این اساس، در بخش های شمالی و جنوبی آن شهرها و روستاهای بی شماری ساخته شده است.

مدیرکل دفتر تسهیلات و تأمین منابع وزارت میراث فرهنگی مطرح کرد؛

ورود بخش خصوصی گردشگری به بازار بورس



محمدحسین عسکرپور با بیان اینکه بخش خصوصی با ورود به بازار بورس نگرانی مالیاتی نداشته باشد گفت: شرکت‌های بزرگ مانند هتل‌های زنجیره‌ای پیشروی حضور بخش خصوصی صنعت گردشگری در بازار بورس شوند.

محمدحسین عسکرپور مدیرکل دفتر تسهیلات و تأمین منابع وزارت میراث فرهنگی، گردشگری و صنایع دستی با اشاره بر اهمیت بازار سرمایه و لزوم حضور بخش خصوصی صنعت گردشگری در بازار بورس گفت: موضوع بورس برای صنعت گردشگری و سرمایه گذاری در این صنعت پیشران بخش خدمات کشور نوپاست. انتظار می‌رود با ورود عده‌ای از صاحبان سرمایه پیشران در این صنعت به بازار سرمایه زمینه ورود دیگر عرضه کنندگان خدمات گردشگری در این بازار فراهم شود.

وی ادامه داد: قطعاً تأمین منابع مالی مورد نیاز جهت زیر ساخت‌های صنعت گردشگری از طریق بازار سرمایه دارای مزایای فراوانی است. علاوه بر مزایایی از قبیل شفافیت، کارایی و بهبود عملکرد می‌توان به سهولت تأمین منابع نسبت تسهیلات بانکی به دلیل عدم نیاز به وثایق مختلف جهت ضمانت تسهیلات بانکی اشاره کرد.

مزایای حضور بخش خصوصی گردشگری در بورس

عسکر پور افزود: از دیگر مزایای بازار سرمایه برای صنعت گردشگری به روز رسانی خودکار ارزش دارایی‌های این بخش است. خرید و فروش سهام در بازار بورس همانند سایر بازارها دارای دو بخش مهم عرضه و تقاضا است و کارکرد اقتصادی این دو بخش موجب بروز رسانی ارزش واقعی شرکت‌ها با توجه به وضعیت روز صنعت گردشگری می‌شود.

وی تصریح کرد: صاحبان سرمایه در بخش‌های مختلف صنعت گردشگری می‌توانند مالکیت و یا منافع خود را پس احراز شرایط عمومی و اختصاصی در سازمان بورس و اوراق بهادار به‌صورت سهام عرضه و منابع مورد نیاز خود را تأمین کنند. وی با تاکید بر اهمیت بازار بورس در تأمین منابع برای بخش خصوصی گفت: مثلاً مجموعه‌های هتلداری می‌توانند بخشی از منافع و یا مالکیت موجودشان را در بازار بورس عرضه کنند و منابع مورد نیاز جهت طرح‌های توسعه‌ای و یا پروژه‌های جدیدشان را تأمین کنند. وی در خصوص ورود هلدینگ‌های گردشگری به بازار بورس گفت: شرکت‌های بزرگ که به‌صورت زنجیره‌ای یا هلدینگ اداره می‌شوند امکان بیشتری جهت ورود به این بازار را دارند. شرکت‌های سرمایه گذاری کوچک‌تر هم می‌توانند با تشکیل هلدینگ در قالب برندهای مختلف فعال شده و بخشی از سهام خود را در بورس عرضه کنند. عسکر پور با اشاره بر اینکه چرا تعداد شرکت‌های گردشگری فعال در بازار سرمایه کشور اندک است ادامه داد: صرف نظر از وضعیت فعلی صنعت گردشگری که شدیداً تحت تأثیر شیوع بیماری کرونا است در ۳ عامل عملکرد بخش دولتی در هدایت بخش خصوصی به بازار سرمایه، نوع نگرش عرضه کنندگان خدمات گردشگری و نگرانی‌های مالیاتی خلاصه می‌شود.

افتتاح نخستین موزه زیر آب یونان

مقام‌های یونان نخستین موزه زیر آب این کشور را که شامل مجموعه‌ای از ظروف سفالین متعلق به قرن پنجم پیش از میلاد مسیح است، افتتاح کردند.

نخستین موزه زیر آب یونان شامل مجموعه‌ای از کوزه‌ها و ظروف سفالین متعلق به قرن پنجم پیش از میلاد است که با عنوان «پارتنون کشتی‌های غرق‌شده» شناخته می‌شود و در کنار سواحل جزیره «الونیسوس» قرار دارد. بازدید از این مکان در قالب تورهایی از سوم آگوست تا دوم اکتبر امکان‌پذیر خواهد بود. آن دسته از افرادی که نمی‌توانند شنا کنند نیز با کمک تورهای واقعیت مجازی می‌توانند از «پارتنون کشتی‌های غرق‌شده» بازدید کنند. رئیس شورای شهر «الونیسوس» در گفتوگو با رسانه‌های محلی بیان کرد: «ویرانه‌های کشتی در عمق ۲۱-۲۸ متری سواحل قرار دارند و شامل سه تا چهارهزار ظرف سفالین باستانی می‌شوند.» این مجموعه کوزه‌های سفالین به دلیل سالم بودن به عنوان یکی از مهمترین نمونه‌های کشف‌شده به شمار می‌رود که در سال ۱۹۸۵ توسط یک ماهیگیر کشف شد. گمان می‌رود کشتی تجاری غرق‌شده به دلیل آب و هوای نامساعد در حوالی ۴۲۵ پیش از میلاد غرق شده باشد. این کشتی محموله‌ای را از «خالکیدیکه» شبه جزیره‌ای در شمال یونان به جزیره «اسکوپلوس» حمل می‌کرد. به گفته کارشناسان، با توجه به اندازه کوزه‌های کشف‌شده می‌توان دریافت کشتی غرق‌شده بسیار عظیم بوده است.

خبر

پایان مرمت و ساماندهی حمام تاریخی چهارسوق شاهرود

رئیس اداره میراث‌فرهنگی، گردشگری و صنایع‌دستی شاهرود از پایان مرمت و ساماندهی حمام تاریخی چهارسوق خبر داد.

حمیدرضا حسنی با اعلام این خبر گفت: «در راستای مرمت و ساماندهی ابنیه تاریخی شاهرود، عملیات مرمت و ساماندهی بام و گنبدهای این بنای ارزشمند از محل اعتبارات ملی و با مشارکت بخش خصوصی انجام شد.»

او افزود: «برداشت کاه‌گل فرسوده، تخلیه بندهای فرسوده گنبدها و دوغاب‌ریزی، کنف‌گذاری، اجرای کاه‌گل مجدد و دیگر مرمت‌های موضعی از برنامه‌های انجام‌شده در مرمت حمام چهارسوق بود.»

رئیس اداره میراث‌فرهنگی، گردشگری و صنایع‌دستی شاهرود گفت: «حمام چهارسوق شاهرود از بناهای دوره صفویه و قاجاریه است که در محله بیدآباد شاهرود واقع شده و با شماره ۴۰۲۶ در تاریخ ۱۰/۷/۱۳۸۰ در فهرست آثار ملی به ثبت رسیده است.»

معاون صنایع‌دستی استان:

بازارچه‌های صنایع‌دستی در اردبیل مکان‌یابی شد

معاون صنایع‌دستی استان اردبیل گفت: «برای راه‌اندازی بازارچه‌های صنایع‌دستی، با حضور مسئول قرارگاه فاطمه‌الزهرا (س)، مکان‌یابی شد.»

ناصر محمودی اظهار کرد: «در راستای مکان‌یابی برای راه‌اندازی آموزش صنایع‌دستی مسئول قرارگاه فاطمه الزهرا (س) از مدرسه جعفر اسلامی و بقعه شیخ کلخوران بازدید کرد.»

او افزود: «این بازدید در راستای بررسی ایجاد امکان برای آموزش‌های صنایع‌دستی با هدف زمینه‌سازی برای ایجاد اشتغال و حمایت از قشر محروم جامعه و با همکاری قرارگاه فاطمه الزهرا (س) و اداره‌کل استان در محل مدرسه جعفر اسلامی انجام شد.»

معاون صنایع‌دستی اردبیل بیان کرد: «امکان ایجاد بازارچه‌های روز در محل مجموعه شیخ کلخوران از دیگر مواردی بود که در بازدید از این مجموعه مورد بررسی قرار گرفت.»

او از راه‌اندازی بازارچه‌های موقت در ورودی‌های اصلی شهرستان اردبیل خبر داد و گفت: «مقرر شد دو طرف ضمن امکان‌سنجی‌های لازم، طبق تفاهم‌نامه منعقده اقدامات لازم را انجام دهند.»

محمودی عنوان کرد: «رونق تولید و فروش تولیدات صنعتگران و هنرمندان صنایع‌دستی از جمله برنامه‌های اولویت‌دار سال ۹۹ با توجه به شعار سال بوده و در همین راستا تلاش می‌کنیم تا با راه‌اندازی بازارچه‌ها و نمایشگاه‌ها زمینه برای تحقق این مهم را فراهم کنیم.»

برخورد با ۲۱ فعال غیرمجاز گردشگری در گیلان

رئیس دفتر بررسی و همکاری‌های اداره‌کل میراث فرهنگی، گردشگری و صنایع‌دستی گیلان گفت: «از فعالیت ۲۱ گروه که بدون مجوز، در فضای مجازی مبادرت به تبلیغ و اجرای تورهای غیرمجاز می‌کردند، جلوگیری شد.»

روزبه آلیانی با اشاره به رصد مداوم فضای مجازی و استناد به شکایات دریافتی از کاربران این شبکه‌ها اعلام کرد: «در ماه‌هایی که حضور گردشگران در استان بیشتر می‌شود، فعالیت‌های غیرمجاز در فضای مجازی، شبکه‌ها و اپلیکیشن‌های اطلاع‌رسانی اوج می‌گیرد، با هماهنگی فرماندهی نیروی انتظامی استان فعالیت‌های این افراد که مبادرت به تبلیغ تورهای گردشگری بدون مجوز و تشکیل گروه‌های گردشگری غیر مجاز کرده بودند، شناسایی و با آن‌ها برخورد شد.»

او افزود: «این گروه‌ها با فریب مردم و اخذ هزینه‌هایی، آنان را دعوت به شرکت در تجمعات نامتعارف و هنجارشکنانه می‌کردند.»

رئیس دفتر بررسی و همکاری‌های اداره‌کل میراث‌فرهنگی، گردشگری و صنایع‌دستی گیلان با بیان این‌که بسیاری از این شبکه‌ها و صفحات مجازی برای تبلیغات برنامه‌های گردشگری خود از تصاویر خصوصی افراد استفاده می‌کنند، تأکید کرد: «شکایت متعددی

از سوی اشخاص، خانواده‌ها و علاقه‌مندان به سفر مبنی بر انتشار تصاویر و فیلم‌های شخصی آن‌ها توسط مدیران این گروه‌ها به منظور انجام تبلیغات، اعلام شد.»

او از علاقه‌مندان به سفر و گردشگری خواست تا برای حفظ امنیت روانی و سلامت خود و خانواده تنها با مراجعه به دفاتر خدمات مسافرتی مجاز و دارای مجوز، برای خرید بسته‌های سفر اقدام کنند و از دریافت و خرید هرگونه خدمات در فضای مجازی پرهیز کرده و در صورت مواجهه با موارد مشکوک، آن را به مراجع ذی‌صلاح اطلاع دهند.

روزنامه صبح ایران
کلید
سه‌شنبه ۱۴ مرداد ۱۳۹۹ /شماره ۱۳۷۹ / سال هفتم

خبر

رئیس اداره میراث فرهنگی، گردشگری ملارد خبر داد؛

خانه «لاله و لادن» در ملارد اقامتگاه می‌شود

حمید کریمی گفت: خانه لاله و لادن، دوقلوهای بهم چسبیده در این شهرستان با هدف معرفی صبر و شکیبایی این افراد در مدت زندگی به اقامتگاه سنتی تبدیل می‌شود.

حمید کریمی رئیس اداره میراث فرهنگی، گردشگری ملارد گفت: هدف از این رویکرد زنده نگه داشتن یاد این خواهران دوقلو و بهم چسبیده است، خواهرانی که توانستند تا آخرین لحظه عمرشان حس مقامت و صبر را برای مردم زنده نگه دارند.

او افزود: در صدد هستیم با ایجاد این مرکز گردشگری عکس‌ها و آثار به جامانده از این دو خواهر در معرض دید عموم قرار گیرد. لاله و لادن بیژنی دوقلوهای به هم چسبیده ایرانی بودند که پس از عمل جراحی به قصد جداسازی به فاصله چند ساعت از یکدیگر سال ۱۳۸۲، در سنگاپور درگذشتند.

سفیر اتریش در ایران

چهارمحال و بختیاری ظرفیت منحصر به‌فردی برای گردشگری است

سفیر اتریش در ایران گفت: خطه چهارمحال و بختیاری از مدیریتی دوراندیش در توسعه گردشگری، تولید محصولات کشاورزی و حفظ محیط‌زیست برخوردار است.

اشتفان شولتس (سفیر اتریش در ایران) در بازدید از جاذبه‌های گردشگری شهرستان‌های سامان و کوهرنگ تأکید کرد: تلاش مسئولان چهارمحال و بختیاری برای توسعه پایدار این استان به‌خصوص در بخش کشاورزی قابل مشاهده است. او افزود: چهارمحال و بختیاری ظرفیت‌های زیادی در بخش گردشگری طبیعی دارد که دست نخورده و منحصر به‌فرد است. سفیر اتریش در ایران تصریح کرد: بسیاری از مردم اتریش از طریق منابع‌طبیعی امرار معاش می‌کنند. او یادآور شد: در اتریش نمی‌توان هیچ محصول کشاورزی را در ارتفاع ۲هزار متری تولید کرد، اما این امر در چهارمحال و بختیاری امکان‌پذیر است. اشتفان شولتس به مدت دو روز از جاذبه‌های گردشگری، کشاورزی، صنعتی و سرمایه‌گذاری چهارمحال و بختیاری بازدید می‌کند.

کمیته صنایع‌دستی در کمیسیون گردشگری اتاق بازرگانی ایران تشکیل می‌شود

معاون صنایع دستی استان تهران گفت: کمیته صنایع‌دستی در کمیسیون گردشگری اتاق بازرگانی ایران تشکیل خواهد شد و تعامل با اتاق بازرگانی ایران می‌تواند توسعه صادرات صنایع دستی استان تهران را افزایش دهد.

پروانه حیدری (معاون صنایع دستی استان تهران) گفت: در جلسه روز شنبه ۱۱ مرداد ماه با رئیس کمیسیون گردشگری و کسب و کارهای وابسته، اتاق بازرگانی صنایع و معادن کشاورزی ایران مصوب شد تا کمیته صنایع دستی در کمیسیون گردشگری اتاق بازرگانی ایران تشکیل شود.

معاون صنایع دستی استان تهران افزود: تعامل با اتاق بازرگانی ایران می‌تواند توسعه صادرات صنایع‌دستی استان تهران را افزایش دهد و شرایط را برای حضور هنرمندان در نمایشگاه‌های بین‌المللی فراهم کند. او خاطرنشان کرد: شناسایی بازارهای صادراتی و همچنین آموزش هنرمندان صنایع دستی در تولید محصولات بر اساس نیازهای جهانی می‌تواند از اتفاقات خوبی باشد که توسط کمیته صنایع‌دستی کمیسیون گردشگری اتاق بازرگانی ایران انجام شود.

معاون صنایع‌دستی استان تهران عنوان کرد: توانمندسازی صادرکنندگان صنایع‌دستی به آخرین فنون مذاکرات و فروش محصولات در بازارهای خارجی نیز از اهداف کمیته صنایع‌دستی است.

معاون صنایع‌دستی استان:

بازارچه‌های صنایع‌دستی در اردبیل مکان‌یابی شد

معاون صنایع‌دستی استان اردبیل گفت: «برای راه‌اندازی بازارچه‌های صنایع‌دستی، با حضور مسئول قرارگاه فاطمه‌الزهرا (س)، مکان‌یابی شد.»

ناصر محمودی اظهار کرد: «در راستای مکان‌یابی برای راه‌اندازی آموزش صنایع‌دستی مسئول قرارگاه فاطمه الزهرا (س) از مدرسه جعفر اسلامی و بقعه شیخ کلخوران بازدید کرد.» او افزود: «این بازدید در راستای بررسی ایجاد امکان برای آموزش‌های صنایع‌دستی با هدف زمینه‌سازی برای ایجاد اشتغال و حمایت از قشر محروم جامعه و با همکاری قرارگاه فاطمه الزهرا (س) و اداره‌کل استان در محل مدرسه جعفر اسلامی انجام شد.» معاون صنایع‌دستی اردبیل بیان کرد: «امکان ایجاد بازارچه‌های روز در محل مجموعه شیخ کلخوران از دیگر مواردی بود که در بازدید از این مجموعه مورد بررسی قرار گرفت.»



اهدای ۵ اثر فرهنگی به موزه تاریخ و فرهنگ تویسرکان

مدیر میراث‌فرهنگی، گردشگری و صنایع‌دستی تویسرکان گفت: «به‌منظور فرهنگ‌سازی در زمینه حفاظت بهینه از اموال تاریخی‌فرهنگی و جلب مشارکت‌های اجتماعی، تعداد پنج قلم اثر فرهنگی، توسط دو خانواده فرهنگ‌دوست به موزه این شهرستان اهدا شد.»

اسحاق ترکاشوند، با بیان این که موزه‌ها را مردم می‌سازند و آن‌ها نقش کلیدی در پویایی موزه‌ها دارند، افزود: «این آثار فرهنگی شامل یک عدد آینه و قاب آینه سنگی، یک عدد یخدان با رویه مخمل قرمز، یک عدد قاب آینه چوبی و زین چرمی اسب و کیف چرمی زنانه است که هر کدام از این آثار دارای قدمتی بالای صد سال دارند.» او عنوان کرد: «تاکنون اشیای تاریخی‌فرهنگی زیادی توسط فرهنگ‌دوستان تویسرکانی به موزه تاریخ و فرهنگ تویسرکان اهدا شده است که همه این اشیا با نام اهداکننده آن‌ها در موزه نمایش داده می‌شود.»



تا آخر دهه اول محرم

کربلا قرنطینه شد

قرنطینه شهر زیارتی کربلا در عراق که از عید قربان آغاز شده بود، تا پایان دهه اول ماه محرم ادامه دارد. استاندار این شهر اعلام کرد از پذیرش زائران در دهه اول ماه محرم به ویژه برای مناسبت تاسوعا و عاشورا خودداری می‌شود.

با شدت گرفتن دامنه شیوع ویروس کرونا در عراق، این کشور قانون منع آمد و شد را از پنجشنبه گذشته (نهم مردادماه)، همزمان با عید قربان به اجرا گذاشت. این مقررات تا یکشنبه آینده، نهم اگوست (نوزدهم مردادماه) ادامه خواهد داشت. به دنبال این تصمیم، شهر کربلا که کانون مهم زیارت در عراق و محل تمرکز شماری از مراجع تقلید شیعه است، از سه‌شنبه گذشته به صورت کامل قرنطینه شد و همه ایست‌های بازرسی تعطیل شدند.

فرماندهی عملیات بخش فرات میانه نیز اعلام کرده است تدابیر شدیدی را اتخاذ کرده و هرکس تلاش کند در روزهای زیارت ماه محرم وارد این شهر شود، بازخواست خواهد شد.

پس از استفتاء آیت‌الله سیستانی درباره چگونگی اجرای برنامه‌های ماه محرم، استاندار شهر کربلا از منع پذیرش زائران عراقی و خارجی در دهه این نخست این ماه و به ویژه در روزهای تاسوعا و عاشورا خبر داد. این اقدام برای جلوگیری از گسترش بیشتر ویروس کرونا انجام خواهد شد. کربلا یکی از ۱۰ شهر نخست عراق است که با افزایش شمار مبتلایان کووید-۱۹ مواجه شده است. کربلا هر سال در دهه اول ماه محرم، شاهد حضور دسته‌های بزرگ عزاداری از داخل این کشور، ایران و پاکستان است. مراسم ویژه‌ای نیز در روزهای تاسوعا و عاشورا در حرم‌های امام حسین (ع) و حضرت ابوالفضل (ع) برگزار می‌شود. این حرم‌ها همزمان با شیوع ویروس کرونا از اسفندماه سال ۹۸ به حالت نیمه‌تعطیل درآمده و نمازهای جماعت از آن تاریخ تا کنون در آن‌جا برگزار نشده است. این تصمیم عراق گمانه‌زنی‌ها را برای برگزار نشدن پیاده‌روی اربعین در این کشور تقویت کرده است. هرچند عراق هنوز رسما درباره برگزار شدن یا نشدن این مراسم که هر سال ایرانی‌ها و زائرانی از هند، پاکستان و افغانستان در آن شرکت می‌کنند، اظهارنظر نکرده است. این کشور اعلام کرده که به تدریج برای هر مناسبت تصمیم‌گیری خواهد شد. عراق پیش‌تر برگزاری مراسم دعای عرفه در حرم امام حسین (ع) را که سنت هرساله بود، لغو کرد. مرزهای زمینی، هوایی و دریایی ایران و عراق از اسفندماه سال گذشته بسته شده است. دو کشور برای بازگشایی مرزها به روی مسافران زمانی را مشخص نکرده‌اند. در حال حاضر هیچ پروازی بین دو کشور برقرار نیست و تنها بخش‌هایی از مرزهای تجاری ایران و عراق برای انتقال کالا باز شده است. با این حال، عراق هفته گذشته از ایران خواست مرز شلمچه را از عید قربان تا عید غدیر به مدت ۱۰ روز تعطیل کند.

قاب امروز



فاجعه زیست محیطی تالاب شادگان

مسجد جامع اردستان؛ دومین مسجد چهارایوانی ایران

مسجد جامع اردستان مسجدی باشکوه از بناهای تاریخی سلجوقی شهر اردستان است که در مرکز محله محال این شهر واقع شده و معمار این بنای تاریخی استاد محمود اصفهانی است. محسن هادی طحان زواره گفت: مسجد جامع اردستان که نخستین مسجد دوطبقه تاریخ اسلام از آن یاد می کنند، پس از مسجد جامع زواره، دومین مسجد چهار ایوانی جهان اسلام است که در دوره سلجوقیان بنا شده است. وی افزود: ساخت این بنا در دوران مختلف صورت گرفته است. بنای اول مسجد همانند مسجد پامنار زواره، قبلا آتشکده یا معبد بوده که در مراحل مختلف به مسجد تبدیل شده است.

این پژوهشگر حوزه میراث فرهنگی ادامه داد: باید گفت مسجد اولیه با فرم شبستانی، دارای صحن مرکزی (میانسرا)، شبستان های ستوندار در ۴ سمت حیاط، دیوار خشتی محصور کننده و سر در بوده است. به گفته هادی طحان، بطور کلی تاریخچه ساخت مسجد جامع اردستان را می‌توان به سه دوره تقسیم کرد: دوره نخست(قرن سوم هجری قمری) که مسجد به صورت گنبدی ساخته شد. دوره دوم(در قرن سوم وچهارم هجری قمری) که مسجد از صورت گنبدی به مسجدی کوشک مانند تبدیل شد و دوره سوم(در قرن ششم هجری قمری) در عهد سلجوقیان مسجد بطور کلی ویران شد و در این زمان مسجد گونه ای بنام چهار ایوانی پدید آمد. وی افزود: سلجوقیان در زواره در سال ۵۳۰ هجری اولین مسجد چهارایوانی را بنا کردند و سپس مسجد اردستان را نیز به صورت چهار ایوانی درآمده و تکمیل کردند. این پژوهشگر حوزه میراث فرهنگی تصریح کرد: بنای مسجد جامع اردستان دارای دو تاریخ احداث است؛ یکی ۵۵۳ هجری قمری که در انتهای کتیبه بزرگ شبستان گنبدی آمده و دیگری ۵۵۵ هجری قمری که در ایوان جنوبی شبستان ثبت شده است و به ظاهر چنین می‌نماید که شبستان و ایوان همزمان ساخته شده‌اند، حال آن که چنین نیست.

پنجره

رییس موزه تاریخ بلاروس عنوان کرد

علاقه‌مندی موزه تاریخ بلاروس به همکاری با ایران



رییس موزه ملی تاریخ بلاروس برای گسترش همکاری فرهنگی با ایران ابراز علاقه‌مندی کرد و گفت: فرهنگ و تاریخ دو کشور از ذخایر فراوانی برخوردار است.

ابوالقاسم مختاریان ـ رایزن فرهنگی جمهوری اسلامی ایران در بلاروس ـ در بازدید از موزه ملی تاریخ بلاروس با پاول ساپتکو، رییس این موزه دیدار کرد و در خصوص همکاری‌های دوجانبه به بحث و گفت‌وگو پرداخت.

مختاریان در ابتدای این دیدار، با اشاره به اهمیت موزه تاریخ در کشورهای مختلف، گفت: موزه تاریخ در هر کشوری حافظ هویت ملی آن کشور است و بزرگان هر ملتی ریشه‌های تاریخی آن ملت را می‌سازند. در ایران و بلاروس بزرگانی مانند فردوسی و فرانسیس اسکارینا از جمله افرادی هستند که تأثیر آنها در فرهنگ مردم، حتی در روزگار معاصر مشهود است. وی با بیان این‌که همکاری موزه‌های ایران و بلاروس، در کنار همکاری‌های دو جانبه بین کتابخانه‌ها، سینماها و دیگر مراکز علمی و فرهنگی، از موارد مندرج در موافقت‌نامه فرهنگی دو کشور است، ادامه داد: به منظور اجرایی کردن موارد مطرح شده در موافقت‌نامه فرهنگی و با در نظر گرفتن محدودیت‌های موجود به دلیل شیوع کرونا، می‌توان از طریق ویدئو کنفرانس جلساتی را ترتیب داد تا در آن مدیران دو موزه بتوانند آشنایی بیشتری با فعالیت‌ها و توانایی‌های یکدیگر پیدا کنند و در مراحل بعد با مذاکرات کارشناسان امر در دو کشور، شرایط برای امضای اسناد همکاری دوجانبه فراهم شود. رایزن فرهنگی ایران در بلاروس پیشنهاد برگزاری کارگاه‌های آموزشی به خصوص کارگاه ایران‌شناسی با حضور استادان ایرانی برای علاقه‌مندان و متخصصان بلاروسی را مطرح کرد.

مختاریان همچنین با توجه به ظرفیت‌های موجود، اجرای پروژه‌هایی مانند نمایش فیلم‌های مستند و تاریخی و برگزاری نمایشگاه‌ها در مجموعه موزه ملی تاریخ بلاروس را پیشنهاد داد.

پاول ساپتکو ـ رییس موزه ملی تاریخ بلاروس ـ نیز در سخنانی، با تأکید بر توسعه روابط فرهنگی بین ایران و بلاروس گفت: ما برنامه‌های مشترکی را با همکاری سفارت جمهوری اسلامی ایران، بخش فرهنگی این سفارتخانه و خانه دوستی ایرانیان، اجرا کرده‌ایم. امیدواریم گفت‌وگوی امروز سرآغازی برای همکاری‌های دوجانبه آینده باشد. رییس موزه ملی تاریخ بلاروس افزود: می‌توان برای ملاقات اول از طریق ویدئوکنفرانس، پیش‌نویس تفاهمنامه همکاری‌های دوجانبه‌ای را از پیش تنظیم کرد و در ملاقات آنلاین، مورد بحث و گفت‌وگو گذاشت و در آینده به امضا رساند.

وی آمادگی موزه ملی تاریخ بلاروس برای همکاری در حوزه‌های مختلف از جمله برگزاری نمایشگاه، انجام تحقیقات علمی و حتی تبادل مقالات علمی با ایران را اعلام کرد و اضافه کرد: استادان و محققان ایرانی می‌توانند مقالات خود را در بلاروس به چاپ برسانند و با موافقت طرف ایرانی برای محققین بلاروسی نیز این امکان فراهم شود. او همچنین تأکید کرد: در آغاز شیوع ویروس کرونا، موزه ملی تاریخ بلاروس دوران سختی را پشت سر گذاشت ولی در حال حاضر درهای موزه به روی بازدیدکنندگان باز است. موزه در دوران شیوع ویروس به انتشار کتاب، برگزاری گشت‌های موزه‌ای به‌صورت آنلاین و اجرای طرح موزه سه‌بعدی پرداخت.

خبر

آغاز ساخت بازارچه دائمی صنایع‌دستی روستای چاه بنارد بستک

رئیس اداره میراث‌فرهنگی، گردشگری و صنایع‌دستی بستک از آغاز ساخت بازارچه دائمی صنایع‌دستی روستای چاه بنارد در این شهرستان خبر داد.

ماشاءالله خنجی با بیان این مطلب افزود: «بازارچه دائمی صنایع‌دستی چاه بنارد بستک در زمینی به مساحت دو هزار مترمربع با همکاری بخشداری مرکزی، شورای اسلامی و دهیاری روستا احداث می‌شود.»

او با اشاره به اینکه ساخت بازارچه دائمی صنایع‌دستی چاه بنارد بر اساس المان‌های سنتی انجام می‌شود، افزود: «با احداث این بازارچه برای ۴۵ نفر از صنعتگران صنایع‌دستی در این روستا اشتغال ایجاد می‌شود.»

در شهرستان بستک بیش از پنج هزار هنرمند و صنعتگر صنایع‌دستی مشغول فعالیت هستند و ۱۰ مرکز آموزش، تولید و اشتغال صنایع‌دستی در سطح شهرستان دایر شده است.

ادامه مرمت بافت تاریخی میامی

مسئول نمایندگی میراث‌فرهنگی، گردشگری و صنایع‌دستی میامی از ادامه روند مرمت بافت تاریخی میامی واقع در حریم درجه یک کاروانسرا و بهسازی اطراف درختان چنار محور عمارت ثبت‌شده در فهرست میراث طبیعی کشور خبر داد.

محمد صادق رضویان با اعلام این خبر افزود: «مرمت بافت تاریخی میامی شامل برچیدن کف ناهمگون با بافت تاریخی و اجرای آجرفرش و آزادسازی اطراف درختان کهنسال چنار مسیر کوچه آقایان و اجرای سیم گل و کاه‌گل بدنه است.»

او هدف از مرمت را حفاظت از آثار ارزشمند و بافت تاریخی عنوان کرد و اظهار کرد: «در بافت تاریخی میامی کاروانسرای شاه‌عباسی، مسجد آقایان، آب‌انبار عمارت، عمارت آقایان، حمام آقایان و تعدادی ساباط و دالان وجود دارد که جلوه خاصی به سیمای این شهر بخشیده، بافت تاریخی میامی به‌عنوان یک عنصر تاریخی دارای اهمیت است.»

مسئول نمایندگی میراث‌فرهنگی، گردشگری و صنایع‌دستی میامی با اشاره به اینکه مرمت‌های انجام شده در فرهنگ‌سازی و ترغیب شهروندان در زمینه حفاظت از آثار تاریخی و طبیعی مؤثر بوده است، گفت: «در روزهای گذشته نیز شهروندان میامی به صورت خودجوش فضای اطراف درختان ثبت شده در فهرست میراث طبیعی‌ملی این شهرستان را با هدف ایجاد فضای کافی برای رشد و تنفس ریشه درختان، آزادسازی کردند.»

او عنوان کرد: «درختان کهنسال در بافت تاریخی شهر میامی در فاصله کمی از آب‌انبار و کاروانسرای تاریخی، مسجد و عمارت آقایان و در ابتدای خیابان ولی عصر (عج) واقع شده‌اند.»

مسئول نمایندگی میراث‌فرهنگی، گردشگری و صنایع‌دستی شهرستان میامی با اشاره به اینکه این درختان به شماره ۵۴۵ در فهرست میراث طبیعی ملی کشور ثبت شده‌اند، افزود: «این درختان دارای بیش از ۲۰۰ تا ۳۰۰ سال قدمت هستند.» شهرستان میامی دارای چهار منطقه نمونه و هفت روستای هدف گردشگری است. بزرگ‌ترین مجموعه کاروانسرای ایران در این شهرستان قرار دارد.

کسادی گردشگری در کانادا زیر سایه کرونا

با اینکه در روزهای عادی انبوه گردشگران برای شرکت در فستیوال‌های مختلف و تماشای رقابت‌های جایزه بزرگ کانادا به «مونترال» سفر می‌کردند، اما این روزها با وجود بحران کرونا در این شهر کانادایی هم، خبری از گردشگر نیست.

با ادامه یافتن بحران ویروس کرونا، مسوولان شهر «مونترال» دومین شهر بزرگ کانادا در تلاشند با صرف هزینه‌های گزاف و برگزاری نمایش‌های هنری مختلف گردشگری این شهر را بار دیگر احیا کنند و از روزهای باقی‌مانده تابستان برای جذب دوباره گردشگران استفاده کنند.

اما با وجود تمامی این برنامه‌ها، خسارت کرونا برای گردشگری این شهر چشمگیر است.

«نامور» مدیر یک گالری هنری در «مونترال» شرایط کنونی شهر را باورنکردنی توصیف می‌کند.

در طول ۴۰ سال اخیر، مدیر این گالری هنری میزبان هزاران بازدیدکننده از جمله «بیل کلینتون» رئیس جمهور سابق ایالات متحده و «ژاک شیراک» رئیس جمهور سابق فرانسه بوده است، اما با اینکه «نامور» در یک روز گرم تابستانی درهای گالری سه ساعت زودتر از معمول باز کرد حتی یک نفر هم وارد گالری نشد.

در شرایط عادی، سالانه حدود ۱۱ میلیون گردشگر از «مونترال» بازدید می‌کنند، که ۸۰ درصد از آن‌ها از خارج از استان «کبک» به این شهر سفر می‌کنند و حدود ۳ میلیارد دلار آمریکا خرج می‌کنند.

حالا کسانی که وارد کانادا می‌شوند، از جمله گردشگرانی خارجی، باید ۱۴ روز را در قرنطینه سپری کنند؛ بنابراین امسال شمار گردشگران فرانسوی و آمریکایی حاضر در کانادا بسیار کم است.

کلید

روزنامه صبح ایران

نقد نظارت، اطلاع رسانی صادقانه و شفاف، تبادل افکار و آرا

دوشنبه ۲۰ مرداد ۱۳۹۹ / شماره ۱۳۸۳ / سال هفتم / ۸ صفحه + ۴ صفحه اینترنتی / قیمت ۴۰۰۰ تومان



کیانوش جهانپور:

کرونا همچنان در کشور وجود دارد

۵

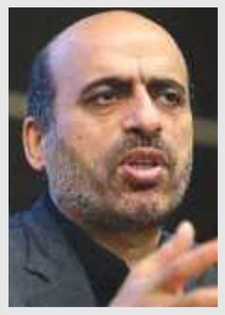

محمد حسن آصفری:

هپکورا برای بدهی خود به تامین اجتماعی قربانی کردند

۲



حسن روحانی:

طرح پیشگیرانه «شفا» برای مقابله با کرونا

۲

مراقب ویروس هزار چهره باشیم

خستگی کادر درمان خطرناک است

آمارهـای روزانه کرونـا حاکی از این اسـت که رعایت پروتکل‌های بهداشـتی و استفاده از ماسک، توانسته تا حدودی منجر به کاهش موارد ابتلا به کرونا شـود، اما هنوز خیلی از اسـتان‌ها در وضعیت قرمز هستند. این روزها شـاهد اوج گیری دوباره بیمـاری کرونا در نقاط مختلف کشور هسـتیم، به طوری که آمار روزانه مرگ و میر ناشی از این ویروس منحوس، به بالای ۲۰۰ فوتی رسید و حتی در روزهایی نیز این رکورد شکسته شد. اما، به دنبال اجباری شدن استفاده از ماسک در محیط‌های شلوغ و سر بسته، موج جدید بیماری تا حدودی کنترل شد و فروکش کرد. به طوری که روز گذشته آمار فوتی‌ها به عدد ۱۳۲ رسـید. یعنی اینکه بعد از ۱۵ تیر ۹۹ که استفاده از ماسک اجباری شـد، آثار آن کم کم نمایان شـده اسـت. اما این فروکش طوفان موقتی است و اگر دوباره پروتکل‌های بهداشـتی را نادیده بگیریم، اوضاع بحرانی خواهد شد...

ادامه درصفحه ۲



بررسی از اقدامات حمایتی برای رانندگان تاکسی؛

پیامدهای کرونا برای مسافر چهارم تاکسی‌ها

۴

دانشگاه کاشان در رتبه هفتم نظام رتبه‌بندی وبومتریکس ۲۰۲۰ قرار گرفت

رئیس دانشـگاه کاشـان ضمن اشـاره به رتبه هفتم این دانشـگاه در نظام رتبه‌بندی وبومتریکس ۲۰۲۰ دانشـگاه‌های جامع کشـور گفت: بر این اسـاس دانشـگاه کاشـان در جایگاه یک هـزار و ۴۸۰ در میان دانشگاه‌های جهان قرار گرفت...

۲

استاد ویروس شناسی مطرح کرد؛

ناگفته‌هایی از ورود کرونا به ایران

۵

رئیس سابق فدراسیون اسکی :

انتظار رقابت جدی با اسکی اروپا را نداشته باشید

رئیس سـابق فدراسیون اسـکی می‌گوید با توجه به امکانات موجود و شرایط اقتصادی نباید انتظار رقابت جدی با اسکی اروپا را داشته باشیم. عیسی ساوه شمشکی در مورد وضعیت اسکی ایران گفت: خوشبختانه شرایط خوبی داریم...

۷

ایرج راد مطرح کرد؛

سه دهه مذاکره بی‌سرانجام با تلویزیون

ایرج راد رییس هیات مدیره خانه تئاتر با اشاره به نبود حمایت از جانب مدیران صداوسیما در تولید تله‌تئاتر بر لزوم اسـتفاده از امکانات حداکثری و به روز در ضبط تئاترهای تلویزیونی تاکید کرد. ایرج راد بازیگر و کارگردان تئاتر و رئیس هیات مدیره خانه تئاتر در گفتگو با خبرنگار مهر درباره تولید تله تئاتر در شرایط بحران کرونا گفت...

۸

وزیر راه:

مدیرعامل جدید سازمان هواپیمایی بازنشسته نیست

وزیـر راه و شهرسـازی با بیـان اینکه رئیس جدید سـازمان هواپیمایی کشوری بازنشسته نیسـت، گفت: به دلیل ضرورت‌های سازمانی، شاهد تغییر و تحول در این سمت بودیم.

محمد اسـلامی صبـح امروز در مراسـم تودیع و معارفه رؤسـای سابق و جدید سـازمان هواپیمایی کشـوری با بیان اینکـه در اوج تحریم‌های ظالمانه علیه صنعت هوانوردی هستیم، گفت: هیچ کشوری مثل ما با چنین شدت تحریمی مواجه نبوده است.

وی ادامـه داد: آنها با تحریم‌های خـود به دنبال سـاقط کردن انقلاب و ایجاد هرج و مرج هستند اما با تلاش شبانه‌روزی، کشـور پیشرفت کرده است و در حال حاضر در حوزه مقاوم‌سازی اقتصاد هستیم. اقتصاد ما باید مقاومت بازدارنده داشته باشد.

وزیر راه و شهرسـازی افزود: وقـت ما در صنعت هوانـوردی صرف پرونده‌های بیخودی می‌شـود که لله نیسـتند؛ منافع شـخصی در صنعت هوانوردی زیاد شـده اسـت. اسلامی اظهار داشـت: رابطه من و عابـدزاده، رابطـه وزیـر و معاون وزیری نیسـت. ما در ایـن وزارتخانه با همه مسـئولان کار گروهی می‌کنیم.

وی گفت: قصدم این نبود که تورج دهقانی زنگنه را در ایـن مقطـع از مدیرعاملی همـا جابجا کنم؛ جابجایی این دو مسئول (ریاست سازمان هواپیمایی و مدیرعاملـی همـا) مصوبـه دولـت می‌خواهد و زمان بـرد تا ایـن جابجایی انجام شـود. روز طرح موضوع در دولـت نیز نیمی از وقت هیئت دولت به موضوعات هوانوردی گذشت. با توجه به شناختی که رئیس‌جمهور از این دو مسـئول داشت و همچنین نظـر مثبت رهبـر معظم انقـلاب به ایـن دو نفر، توانستیم آنها را در سِمَت‌های خود جابجا کنیم.

وزیر راه و شهرسـازی در حاشـیه این مراسم در جمـع خبرنـگاران گفت: موضـوع تغییـر مدیران سازمان هواپیمایی و هما موضوع حائز اهمیتی است که دولت و شخص رئیس‌جمهور بر انجام این انتصاب تأکید داشتند تا در ایجاد انضباط فراگیر در صنعت هوانوردی این تغییرات انجام شود. فرد منصوب نیز دارای دانش بوده و تجارب موفقی دارد.

به گفته اسلامی، برای سازمان هواپیمایی کشوری توسعه تعاملات با ایکائو (سازمان جهانی هوانوردی) و کشورهای گوناگون در ارجحیت است.

وی در پاسخ به پرسشی درباره سفر هوایی برخی بیمـاران کرونایی اظهار داشـت: بر اسـاس تصمیم ستاد ملی مبارزه با کرونا، هرگونه جابجایی بیماران کرونایی جُرم اسـت و فرد بیمار مرتکب جرم شـده است بنابراین به هیچ عنوان بیمار کرونایی با هواپیما مسـافرت نکرده اسـت البته در فرودگاه‌ها همچنان تب‌سـنجی انجام می‌شـود که تنها نشانه مشکوک بـودن به کرونا اسـت. در صورت داشـتن شـرایط مشـکوک به کرونـا، از ورود فرد مبتلا بـه هواپیما جلوگیری می‌شود.

نوبت دوم

شرکت سهامی برق منطقه ای غرب

آگهی مناقصه عمومی یک مرحله ای شماره ۲۰۹۹۰۰۱۱۳۲۰۰۰۰۲۴ (۹۹۱/۲۲)

تجدید فراخوان شماره ۲۰۹۹۰۰۱۱۳۲۰۰۰۰۱۶ (۹۹۱/۱۶)

شـرکت سـهامی بـرق منطقـه ای غـرب در نظـر دارد مناقصـه عمومی یـک مرحله ای شـماره ۲۰۹۹۰۰۱۱۳۲۰۰۰۰۲۴ را با موضوع خرید ۳ دستگاه بریکر ۶۳ کیلوولت به همراه استراکچرو سازه های نصب به منظور باز سازی ؛ پست سرپلذهاب مطابق با شرایط مندرج در اسناد مناقصه و با رعایت استانداردهای ملی- بین المللی و وزارت نیرو را از طریق درگاه سامانه تدارکات الکترونیکی دولت (ستاد) برگزار نماید، کلیه مراحل برگزاری مناقصه از طریق درگاه سامانه تدارکات الکترونیکی دولت (ستاد) به آدرس WWW.Setadiran.ir انجام خواهد شد.

لازم اسـت مناقصه گران در صورت عدم عضویت در سـتاد، مراحل ثبت نام در سـامانه مذکور و دریافت گواهی امضای الکترونیکی را جهت شرکت در مناقصه محقق سازند، مدارک ارسالی خارج از ستاد فاقد اعتبار می باشد.

۱- مبلـغ بـرآورد موضوع مناقصه ۴/۵۶۳/۷۲۱/۱۴۰ (چهار میلیارد و پانصد و شـصت و سـه میلیون و هفتصد و بیست و یک هزار و یکصد و چهل) ریال

۲- مبلغ تضمین شرکت در فرآیند مناقصه ۲۲۹/۰۰۰/۰۰۰ (دویست و بیست و نه میلیون) ریال

۳- تاریخ انتشـار آگهی فراخوان مناقصه از طریق درگاه سـتاد از سـاعت ۹ روز دوشـنبه تاریخ ۹۹/۰۵/۲۰

۴- مهلـت زمانـی دریافت اسـناد مناقصه از طریق درگاه سـتاد از سـاعت ۹ روز دوشـنبه تاریخ ۹۹/۰۵/۲۰ تا ساعت ۱۴ روز چهارشنبه تاریخ ۹۹/۰۵/۲۲

۵- آخریـن مهلت زمانی بارگذاری پیشـنهادهای مناقصه گـران از طریق درگاه سـامانه تدارکات الکترونیکی دولت (ستاد) : تا ساعت ۱۴ روز شنبه تاریخ : ۹۹/۰۶/۰۱

۶ - آخرین مهلت تحویل ضمانت نامه ها به صورت فیزیکی: تا ساعت ۸ روز یکشنبه تاریخ ۹۹/۰۶/۰۲

۷ - زمان گشایش پاکت های مناقصه گران از طریق درگاه ستاد توسط مناقصه گزار : ساعت ۹ روز یکشنبه تاریخ ۹۹/۰۶/۰۲

اطلاعات تماس مناقصه گزار جهت دریافت اطلاعات بیشتر:

مناقصه‌گران می‌توانند جهت دریافت اطلاعات بیشتر با مناقصه‌گزار به نشانی شرکت برق منطقه‌ای غرب- کرمانشاه- ۲۲ بهمن- میدان گلایول- طبقه دوم- اداره قراردادها- شماره تلفن ۵- ۰۸۳-۳۸۲۲۲۰۰۱ و داخلی ۲۲۱۷ و تلفن مستقیم اداره قراردادها ۰۸۳-۳۸۲۲۷۲۴۹ و واحد فنی ۲۳۰۶ تماس حاصل نمایند.

اطلاعـات تماس جهت انجام مراحل عضویت در سـتاد : مرکز تمـاس ۴۱۹۳۴-۰۲۱ دفتر ثبت نام ۸۸۹۶۹۷۳۷-۰۲۱ و ۸۵۱۹۳۷۶۸-۰۲۱

ستاد دفاتر ثبت نام استان ها و (www.setadiran.ir) بخش "ثبت نام پروفایل تامین کننده/مناقصه گر"

روابط عمومی شرکت برق منطقه ای غرب

نوبت دوم

شرکت ملی گاز ایران

شرکت گاز استان لرستان (سهامی خاص)

آگهی فراخوان پیمانکار

موضوع : مناقصه شماره ۹۹/۱۷ شرکت گاز استان لرستان (مناقصه گزار) در نظر دارد تامین:

گازرسـانی به روسـتاهای مال آشـور، تا سهل، فیض اله‌آباد، کندرچه، اسلام آباد، گیلان، گله‌بردر، هندیله، ده میرزا قلی، شمس آباد ،گشان از توابع شهرستان الیگودرز را از طریـق مناقصه عمومی (یک مرحله ای) به پیمانکار واجد صلاحیت واگذار نماید. لذا از کلیه پیمانکاران واجد صلاحیتی که تمایل به شـرکت در این مناقصـه را دارند ، دعوت می گردد از تاریخ ۱۳۹۹/۰۵/۱۳ لغایت ۱۳۹۹/۰۵/۲۳ جهت شرکت در مناقصه فوق از طریق سامانه ستاد اقدام نمایند.

لازم به ذکر اسـت کلیه مدارک خواسته شده که در سامانه تدارکات الکترونیکی دولت (سـتاد) www.setadiran.ir ، پایـگاه ملـی اطـلاع رسـانی مناقصـات کشـور بـه آدرس http://iets.mporg.ir درج گردیده را تکمیل و حداکثر تا تاریخ ۱۳۹۹/۰۶/۰۲ ز طریق سـامانه ستاد ارسال نمایند. (ضمنا لازم اسـت نسـخه فیزیکی اسـناد ارزیابـی و پاکت الف(ضمانتنامه) نیز به آدرس شـرکت گاز اسـتان لرستان ارسال گردد).

زمان بازگشـایی پیشـنهادات سـاعت ۹:۰۰ صبـح مورخ ۱۳۹۹/۰۶/۰۵ می باشد.

عنوان و مشخصات کلی پروژه : گازرسانی به روستاهای مال آشور ،تا سهل،فیض اله آباد،کندرچه،اسلام آباد،گیلان،گله بردر،هندیلـه،ده میرزا قلی،شـمس آباد ،گشـان از توابع شهرستان الیگودرز

۱ – مدت پیمان: ۳۰۰روز

۲ – پروژه فاقد پیش پرداخت می باشد

۳– مبلغ تضمین۶۲۰،۰۰۰،۰۰۰ ریال می باشد.

۴– مبلغ برآورد حدود ۱۲،۳۷۸،۶۳۰،۶۱۰ می باشد.

۵– نوع تضمین شرکت در فرآیند ارجاع کار بصورت یکی از تضمین های زیر:

الف– ضمانت نامه بانکی ب– واریزی وجه نقد به حساب ۴۰۰۱۱۳۱۴۰۶۳۷۹۳۰۹ بنـام تمرکـز وجـوه سـپرده شرکت گاز استان لرستان

۶– محل تحویل و گشایش پیشنهادات : خرم آباد– میدان ۲۲ بهمن– بلوار مدیریت– شـرکت گاز اسـتان لرستان– امور قراردادها ،

تلفکس : ۰۶۶–۳۳۲۰۰۶۸۳

۷– پایـه و رشـته مورد نیاز : حداقل پایه ۵ تاسیسـات و تجهیزات یا نفت و گاز

۸– محل تامین اعتبار : منابع داخلی

۹ – مدت اعتبار پیشنهادها : سه ماه می باشد و این مدت حداکثر برای یک بار قابل تمدید می باشد.

۱۰ – شرایط شرکت کننده در فراخوان ،داشتن شخصیت حقوقی، تجربه کافی مرتبط، توانائی تهیه و تسلیم ضمانت نامه،توانائی رعایت استانداردهای شرکت ملی گاز،داشتن امکانات و نیروی متخصص به اندازه کافی،رتبه بندی مرتبط با رعایت ظرفیت مجاز کاری،داشتن کد شناسه ملی اشخاص حقوقی و صورتهای مالی حسابرسی شده ،بازگشایی پاکات منوط به کسب حداقل امتیاز از کمیته فنی / بازرگانی طبق اسناد ارزیابی می باشد.

۱۱ – داشتن کد شناسه ملی اشخاص حقوقی و ایران کد

شماره مجوز : ۱۳۹۹.۳۲۱۸

روابط عمومی شرکت گاز استان لرستان

روزنامه صبح ایران
کلید
دوشنبه ۲۰ مرداد ۱۳۹۹ /شماره ۱۳۸۳ / سال هفتم

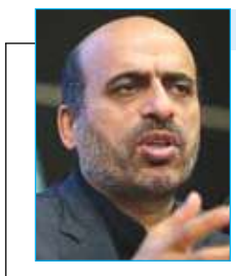

آصفری: هپکو را برای بدهی خود به تامین اجتماعی قربانی کردند

نماینده مردم اراک در مجلس با بیان اینکه مصوبه هیات وزیران در واگذاری هپکو به سازمان تامین اجتماعی برای حل مشکل کارگران نبود، تاکید کرد: آنها به دنبال پرداخت بدهی خود به تامین اجتماعی بودند و هپکو را قربانی این تصمیم کردند.

محمد حسن آصفری نماینده مردم اراک در نطق میان دستور جلسه مجلس گفت: امروز مردم به این مجلس امیدوار هستند. ما وظیفه داریم با کار و تلاش و بدون نگاه حزبی و جناحی این امید را به یاس تبدیل نکنیم. مجلس انقلابی باید انقلابی بودن را از خود شروع کند و باید اولویت ها را به طرح هایی اختصاص دهد که هدف آن حل مشکلات و مسائل معیشتی و اقتصادی است.

خبر

دانشگاه کاشان در رتبه هفتم نظام رتبه‌بندی وبومتریکس۲۰۲۰ قرار گرفت

رئیس دانشگاه کاشان ضمن اشاره به رتبه هفتم این دانشگاه در نظام رتبه‌بندی وبومتریکس۲۰۲۰ دانشگاه‌های جامع کشور گفت: بر این اساس دانشگاه کاشان در جایگاه یک هزار و ۴۸۰ در میان دانشگاه‌های جهان قرار گرفت.

عباس زراعت در گفت‌وگو با خبرنگار تسنیم در کاشان، ضمن اشاره به برگزاری کنکور کارشناسی ارشد ناپیوسته در دانشگاه کاشان همزمان با سراسر کشور اظهار داشت: این آزمون با توجه به شیوع ویروس کرونا در سه روز از روز پنج شنبه ۱۶ مرداد تا شنبه ۱۸ مرداد برگزار شد.

وی با بیان اینکه در روز نخست باید دو هزار و ۸۴ داوطلب شامل یک هزار و ۶۰ داوطلب آقا و یک هزار و ۲۴ داوطلب خانم با یکدیگر به رقابت می‌پرداختند، افزود: از میان داوطلبان روز نخست یک هزار و ۵۵۱ داوطلب شامل ۷۸۷ نفر آقا و ۷۶۴ نفر خانم حضور داشتند به نحوی که ۵۳۳ داوطلب شامل ۲۷۳ آقا و ۲۶۰ خانم غائب بودند. رئیس دانشگاه کاشان ضمن اشاره به آمار روز دوم افزود: در روز دوم باید یک هزار و ۶۰۲ داوطلب شامل ۸۳۹ داوطلب آقا و ۷۶۳ داوطلب خانم با یکدیگر به رقابت می‌پرداختند که یک هزار و ۱۴۹ داوطلب شامل ۶۰۰ نفر آقا و ۵۴۹ نفر خانم حضور داشتند به نحوی که ۴۵۳ داوطلب شامل ۲۳۹ آقا و ۲۱۴ خانم غائب بودند.

وی ضمن اشاره به آمار روز سوم آزمون کارشناسی ارشد ناپیوسته گفت: در روز دوم باید ۵۶۰ داوطلب شامل ۳۰۴ داوطلب آقا و ۲۵۶ داوطلب خانم با یکدیگر به رقابت می‌پرداختند که ۳۹۹ داوطلب شامل ۲۲۱ نفر آقا و ۱۷۸ نفر خانم حضور داشتند به نحوی که ۱۶۱ داوطلب شامل ۸۳ آقا و ۷۸ خانم غائب بودند. زراعت با بیان اینکه یک هزار و ۱۴۷ داوطلب آزمون کارشناسی ارشد ناپیوسته در کاشان غائب بودند، تصریح کرد: آزمون با رعایت کامل پروتکل‌های بهداشتی و فاصله‌گذاری اجتماعی برگزار شد و تمامی داوطلبان برای حضور در آزمون ملزم به استفاده از ماسک بودند.

وی ضمن اشاره به ۱۷۶ پله‌ای دانشگاه کاشان در نظام رتبه‌بندی وبومتریکس ۲۰۲۰ تاکید کرد: رتبه‌بندی وبومتریکس میزان فعالیت علمی و آموزشی وب‌سایت‌های دانشگاه‌ها و موسسات علمی و آموزشی را به صورت دوره‌ای نشان می‌دهد به نحوی که میزان توجه موسسات و دانشگاه‌ها را به نشر اینترنتی مورد ارزیابی قرار می‌دهد.

رئیس دانشگاه کاشان ضمن اشاره به رتبه این دانشگاه در نظام رتبه وبومتریکس افزود: دانشگاه کاشان در این نظام رتبه‌بندی سال ۲۰۲۰ در جایگاه یک هزار و ۴۸۰ در میان دانشگاه‌های جهان، ۲۰ در میان دانشگاه‌های کشور و هفت در میان دانشگاه‌های جامع وزارت علوم قرار گرفت.

شهرک‌ها و نواحی صنعتی اردستان توسعه می‌یابد

مدیرعامل شرکت شهرک‌های صنعتی استان اصفهان از تلاش‌ها برای توسعه شهرک‌ها و ناحیه‌های صنعتی شهرستان اردستان خبر داد.

محمدجواد بگی تشریح کرد: برای توسعه زیرساخت‌های صنعتی و سرمایه‌گذاری با مشارکت فرماندار، نماینده مجلس و مدیران دستگاه‌های اجرایی اردستان تصمیم گرفته شد تا مجموعه ناحیه‌ها و شهرک‌های صنعتی این شهرستان به بهره‌برداری کامل برسد.

وی افزود: یک شهرک به نام اردستان و ۲ ناحیه صنعتی به نام زواره و مهاباد در این شهرستان وجود دارد که بنابر گزارش مدیر امور شهرک‌ها، با توجه به استقبال سرمایه‌گذاران در سه سال گذشته زمین برای واگذاری رو به پایان است.

مدیرعامل شرکت شهرک‌های صنعتی استان اصفهان اضافه کرد: بر این اساس در نظر داریم ۸۴ هکتار در شهرک صنعتی اردستان، ۵۰ هکتار در ناحیه صنعتی زواره و ۲۰ هکتار در ناحیه صنعتی مهاباد توسعه داده شود.

وی بیان کرد: همچنین در نظر داریم یک شهرک صنعتی در مجاور کارخانه سیمان به مساحت ۹۵ هکتار و یک ناحیه صنعتی در جوار روستای برزاوند به مساحت ۳۰ هکتار ایجاد کنیم.

به گفته بگی، زیرساخت‌های شهرک‌ها و ناحیه‌های صنعتی اردستان منجمله آب، برق، گاز، جاده دسترسی، ورودی و خروجی و روشنایی تکمیل است و امسال هم ساختمان اداری نگهبانی زواره، ساختمان آتش‌نشانی اردستان و توسعه مبلمان شهری شهرک‌ها و ناحیه‌ها در دستور کار خواهد بود تا با سرمایه‌گذاری افزون بر ۷۰ میلیارد ریال، این نقاط به بهره‌برداری کامل از نظر زیرساختی برسند.

وی یادآور شد: اصفهان سال ۹۸ به عنوان استان برتر کشور در واگذاری زمین‌های صنعتی از نظر میزان مساحت با حدود ۵۸۰ قرارداد و ۲۷۵ هکتار زمین بود. استان اصفهان با بیش از ۷۰ شهرک و ناحیه صنعتی در ۱۲ هزار هکتار زمین و ۱۲۰ هزار نفر اشتغال از نظر تعداد و اراضی مقام نخست را در کشور دارد. شهرستان اردستان با جمعیت بیش از ۴۲ هزار نفر، در فاصله نزدیک به ۱۱۸ کیلومتری شمال اصفهان واقع شده است.

مراقب ویروس هزار چهره باشیم

خستگی کادر درمان خطرناک است



ادامه از صفحه یک

علی رضا رئیسی معاون بهداشت وزارت بهداشت، در ارتباط با استفاده از ماسک، گفت: میزان استفاده از ماسک در اجتماعات ۷۲ درصد و در ادارات دولتی ۸۳ درصد بوده است که اگر بتوانیم میزان استفاده از ماسک را تا ۹۵ درصد جمعیت کشور برسانیم، می‌توان انتظار فروکش موج جدید بیماری را داشت.

در همین حال، سیما سادات لاری سخنگوی وزارت بهداشت، به تشریح وضعیت بیماری کرونا در برخی از استان‌هایی پرداخت که در منطقه قرمز بوده‌اند.

وی برای نمونه به استان ایلام اشاره کرد و گفت: در استان ایلام از ابتدای شیوع کرونا تا خرداد سه خیز متوسط بیماری را در ماه‌های اسفند، فروردین و اردیبهشت داشتیم اما از ابتدای خرداد شاهد خیز شدیدتری بودیم به طوری که در نیمه اول تیر تعداد موارد بستری در این استان به بیشترین میزان خود رسید.

وی ادامه داد: از حدود یک ماه گذشته با همکاری مردم ایلام شاهد شیب نزولی هستیم و در حال حاضر سه شهر در وضعیت قرمز و سه شهر در وضعیت هشدار بیماری قرار دارند. موارد ابتلاء و بستری نیز در شهرهای ایلام، مهران، دهلران، آبدانان و دره شهر شدت بیشتری دارد.

به گفته سخنگوی وزارت بهداشت، طی این مدت ۱۲ هزار و ۲۴۱ مورد نظارت بر اجرای پروتکل‌ها در این استان انجام شده است که در جریان آن ۴۵۲ واحد صنفی به دلیل عدم رعایت پروتکل‌ها تعطیل و ۲۶۴ مورد به مراجع مربوطه معرفی شدند.

وی، میانگین استفاده از ماسک در این استان را ۷۸.۱ درصد اعلام کرد و افزود: میانگین رعایت پروتکل‌های بهداشتی در صنوف و اماکن نیز ۷۷.۸۹ درصد است.

لاری ادامه داد: در مورد استفاده از ماسک بیشترین آن با ۸۹ درصد مربوط به چرداول و کمترین آن با ۵۸ درصد مربوط به ملکشاهی است. کمترین میزان رعایت پروتکل‌های بهداشتی نیز مربوط به ایوان با ۵۷.۷ درصد است.

سخنگوی وزارت بهداشت تاکید کرد: یک ماه است که کمپین «من ماسک می‌زنم» آغاز شده و در این مدت شاهد کاهش آمار ابتلاء و بستری و فوت در کشور هستیم. با ادامه این روند در هفته های آتی شاهد روند کاهشی ابتلاء به ویروس کرونا در کشور خواهیم بود.

وی از شهروندان خواست که از سفر به استان‌های مازندران، خراسان رضوی، گیلان و گلستان پرهیز کنند و اصول سه گانه شستشو، رعایت فاصله فیزیکی و استفاده از ماسک را هم فراموش نکنند.

متأسفانه این درخواست سخنگوی وزارت بهداشت، آن طور که انتظار می‌رود، از سوی برخی از مردم جدی گرفته نمی‌شود. زیرا، در روزهای گذشته که با تعطیلی روز شنبه همراه بود، جاده‌های منتهی به شمال کشور به شدت شلوغ شد. یعنی اینکه هنوز برخی از هموطنان نمی‌خواهند باور کنند که این ویروس، خطرناک و کشنده است و تاکنون بالغ بر ۱۸ هزار مرگ و میر در کشور به همراه داشته است. یادمان نرود کادر درمان و مدافعان سلامت، بیش از ۶ ماه است که جان خود را برای مراقبت از ما فراموش کرده‌اند و تا کنون نیز تعداد زیادی از جامعه پزشکی و پرستاری کشور، درگیر بیماری و مرگ و میر شده‌اند. در همین حال، هشدارها برای روزهای سرد سال نیز نگران کننده است و باید از همین حالا به فکر چاره بود. زیرا، همزمانی پاندمی آنفلوانزا و کرونا ویروس، می‌تواند با فاجعه انسانی همراه باشد. بنابراین، باید هشدارها را جدی بگیریم.

روحانی در جلسه ستاد ملی مقابله با کرونا:

طرح پیشگیرانه «شفا» برای مقابله با کرونا

رییس جمهوری با بیان اینکه زمان پایان کرونا مشخص نیست، گفت: باید یک مسیر اعتدالی در مبارزه با کرونا را در نظر بگیریم نه می‌توانیم فعالیت را کامل تعطیل کنیم و نه می‌توانیم مانند گذشته عمل کنیم. ادامه محدودیت‌های شدید امکان پذیر نیست.

حجت الاسلام والمسلمین حسن روحانی در جلسه ستاد ملی مقابله با کرونا با قدردانی از انفاق مومنانه مردم در سراسر کشور اظهارداشت: یکی از ویژگی‌های امیرالمومنین دستگیری از فقرا و انفاق است، مردم هم همان راه امیرالمومنین را رفتند.

وی با اشاره به در پیش بودن ایام محرم افزود: ممکن است در ایام محرم شکل نذورات مردم مقداری تغییر کند. حتما از نظر بهداشتی این موضوع باید رعایت شود. هم تبرک است و هم کمک به کسانی است که از آنها دستگیری می‌شود.

رییس جمهوری با تشکر از مردم استان‌ها برای رعایت محدودیت‌های بهداشتی در مرحله اول شیوع کرونا گفت: در مرحله دوم کادر پزشکی و درمانی ما مجاهدت شبانه روزی انجام داد و فداکاری کرد و در مرحله سوم همه مسوولین در رده‌های مختلف و آنهایی که امر نظارت را بر عهده دارند، این بار را بر دوش گرفتند. الحمدالله وقتی آدم در این نمودارها استان‌ها را می‌بیند که از پیک پایین می‌آید و شیب به سمت پایین است، خیلی خوشحال کننده است.

وی با بیان اینکه در آماری که امروز دیدیم تقریبا از اوایل مرداد ماه تغییر محسوسی شروع شده تا الان که۱۹ مرداد ماه هستیم، گفت: ان شاء الله امیدواریم تا پایان مرداد باز شاهد روزهای بهتری با کمک مردم باشیم. همان طور که در سایه تلاش مردم و مراعات آنان این اتفاق افتاد.

روحانی اظهارداشت: یک وقتی مراعات مردم ۷۷ درصد بود که در سایه آن ما شاهد این بودیم که در آمار فوتی‌ها از سه رقمی به دو رقمی برسیم. برای مدتی هم فوتی‌ها دو رقمی بود از مراعات ۷۷ درصد به ۱۷ درصد رسیدیم. وقتی نزول پیدا کرد و مردم سهل گرفتند و فکر کردند دوران بیماری تمام شده، دومرتبه دچار یک موج شدیم

رییس دولت تدبیر و امید گفت: البته در کشورهای دیگر هم این موج دوم را کاملا مشاهده می‌کنیم آنجا هم دستورالعمل‌هایی بوده خوب مراعات کردند. یکی از کشورهای اروپایی که نخست وزیر آن می‌خواست اختیار قرنطینه بار دوم را از پارلمان بگیرد، همه چیز را آزاد کرده بود و اعلام کرد که توریست‌ها بیایند ولی با فشار چند روزه ناچار شد دوباره محدودیت‌ها را تشدید کند.

وی تاکید کرد: این فشار روانی کار بر کادر درمانی فشار خسته کننده ای است وقتی می‌بینند مرتب تخت‌ها پر است تا وقتی می‌بینند ۳۰ درصد تخت‌ها خالی شد خود این به همه نشاط می دهد و آثار کار خود را می‌بینند.



طرح پیشگیرانه "شفا" برای مقابله با کرونا

روحانی تاکید کرد: کسی فکر نکند ویروس کرونا تا ۲ روز یا یک هفته دیگر تمام می‌شود و فعلا با ما هست، برنامه‌ریزی‌ها باید بلند مدت، حداقل ۶ ماه تا یکسال دیگر باید باشد، باید برای زندگی با نشاط برنامه ریزی باشد، اینکه بگویند ماسک زدن و عدم رفت و آمد خسته کننده است درست است و همه می دانیم سخت و خسته کننده است، اما چاره‌ای و راهی وجود ندارد ما با شرایط خاصی در حال زندگی هستیم.

رییس جمهوری بر ضرورت اقدام پیشگیرانه با تعبیر مخفف «شفا» تاکید کرد و گفت: راه درمان این بیماری را می‌توان «شفا» نام گذاری کرد و البته حرف الف در شفا (دارای مد، متعدد و ممتد) شامل سه اقدام است؛ «ش» تاکید بر شست وشوی دست‌ها و نظافت و بهداشت فردی به عنوان اصل اول مبارزه با کرونا است

وی ادامه داد: «ف» در شفا ضرورت فاصله گذاری اجتماعی است، نمی‌توان مانند گذشته کنار هم بنشینیم باید این فاصله گذاری را مراعات کنیم. «الف» در شفا استفاده از ماسک است و دومین الف آن اجتناب از تردد‌های غیرضروری است و سومین الف اجتناب از تجمعات بزرگ است. این سه الف «شفا» را با مد درست می‌کند.

رییس جمهوری اگر ما شستن دست و فاصله‌گذاری و ماسک زدن را کاهش تردد و عدم تجمع را در کنار هم قرار دهیم، دستورالعمل‌هایی است که می‌تواند خیلی سخت نباشد و ما را هم تا حد زیادی از مشکلات این بیماری نجات دهد البته پروتکلهای بهداشتی بسیار زیاد است و برای هر مکانی یک پروتکل خاص تدوین شده که باید مد نظر قرار داده شود.

دستورالعمل‌های مجازاتی کرونا هفته آینده بررسی و تصویب می‌شود

روحانی، «بیماریابی» را یکی از مسائل بسیار مهم در روند مقابله با این بیماری عنوان کرد و افزود: باید بیمار مبتلا به کرونا را پیدا کنیم که به دو صورت انجام می شود، گاهی بیمار مراجعه می‌کند وعلائم بیماری مانند تنگی نفس و تب را بیان می‌کند آزمایش می‌دهد. اما گاهی ما سراغ افراد می رویم و بیمار را پیدا می‌کنیم، زیرا بیماریابی بسیار مهم است و شاید منشاء آن را نیز در نظر می‌گیریم از همان بیمار پیدا شده افرادی که با وی در ارتباط بودند را نیز آزمایش می‌کنیم.

وی در بخش دیگری از سخنانش اعمال قانون را مهم دانست و با بیان اینکه در این جلسه وزارت بهداشت و اعضای ستاد نیز بر اعمال قانون تاکید کردند، گفت: البته همیشه با اقناع مردم، نیازی نبوده که از مجازات استفاده کنیم، اما افرادی هستند که نیاز است با تنبیه و مجازاتی در مواردی مانع از تخلفات آنها شویم زیرا برخی قوانین را مراعات نمی‌کنند و دیگران را هم گرفتار می‌کنند.

روحانی اضافه کرد: امروز در این جلسه مواردی مورد بحث قرار گرفت که پس از تکمیل در جلسه بعد روز شنبه نهایی کرده هم برای ادارات، هم اصناف و هم برای عموم مردم در جامعه ابلاغ و اجرا می‌شود.

رییس جمهوری با تاکید بر تغییر سبک زندگی گفت: باید بپذیریم ازپایان بهمن ماه سال گذشته زنگی به صدا درآمد که «تا اطلاع ثانوی سبک زندگی اجتماعی مردم باید تغییر کند»، هر فردی این زنگ را نشنیده است ضرر کرده است، نمی‌توان مانند سابق رفت و آمد خانوادگی داشته باشیم و مهمانی برگزار کنیم.

وی افزود: در بعضی از کشورهای اروپایی اگر فردی مهمانی خانوادگی برگزار کند، مجازات بسیار سنگینی برای برگزار کننده مهمانی در نظر گرفته‌اند، مراسم عروسی و عزا اجتماعات و ترددها و اجتماعات را مانند گذشته نمی‌توان برگزار کرد.

رییس جمهوری با بیان اینکه برای سالمندان و افرادی که بیماری زمینه ای دارند با فکر جداگانه ای بشود؛ گفت: همان طور که بیماریابی مهم است و باید پیگیری شود، کنترل کردن و مراقبت از سالمندان و بیماران زمینه‌ای نیز جزو وظایف ما است تا گرفتار بیماری نشوند مخصوصا در جمعی که با هم هستند مانند خانه سالمندان که تا کنون اقدامات خوب بوده است.

رییس دولت تدبیر و امید با تاکید بر اینکه نظام دیجیتال باید توسعه فزاینده و روزافزون پیدا کند، گفت: البته وضع ما نسبتا خوب است، اما نسبت به این بیماری و شرایط کنونی، کمی کند هستیم، همه کارهای کشور تا جایی که امکان دارد از طریق سیستم الکترونیک و دیجیتال باید انجام شود تا رفت وآمدها و اجتماعات و حضور مردم در ادارات کاهش یابد.

رییس جمهوری خطاب به وزیر کشور درباره تدوین دستورالعمل مجازات کرونایی گفت: اگر کاری از طریق الکترونیک امکان پذیر است و مسئول اداری تاکید می‌کند که باید آن فرد حتما به اداره مربوطه مراجعه کند آن مسئول اداره باید منفصل از خدمت شود این انفصال یک ماه تا یک سال پیشنهاد شده است.

دبیر انجمن تولیدکنندگان فولاد ایران مطرح کرد

ورود آرامش به بازار فولاد با تصمیم جدید وزارت صمت

دبیر انجمن تولیدکنندگان فولاد ایران با اشاره به تصمیمات جدید وزارت صمت در حوزه تنظیم بازار فولاد، معتقد است که با توجه به اینکه تصمیم ها در جلسات کارشناسی شده، اتخاذ می‌شوند و با کاهش سفته‌بازی‌ها به عنوان بزرگترین معظل بازار فولاد، اتفاقات خوبی را در این زمینه رقم خواهد خورد.

سید رسول خلیفه سلطانی پس از اتفاقات اخیر در حوزه عرضه فولاد و کف عرضه در بورس، هشدارها و اولتیماتوم‌ها، اظهار کرد: با حضور دکتر مدرس‌خیابانی در راس وزارت صنعت، معدن و تجارت و تصمیمات جدید این وزارتخانه در حوزه تنظیم بازار فولاد، خوشبختانه تنظیم بازار فولاد از شخص‌محوری قبلی خارج شده و در جلسات، کارشناسی شده تصمیم گیری‌ها انجام می‌شود.

دبیر انجمن تولیدکنندگان فولاد ایران با بیان اینکه آثار تصمیمات اخیر به تدریج در بازار فولاد دیده خواهد شد، گفت: بیش از پنج ماه است که موضوعات مهمی همچون ارائه برنامه عرضه داخلی و صادرات اسلب و شمش فولادی مورد مطالبه انجمن بوده است تا در نهایت در یک ماه گذشته، این موارد در دستور کار جدی وزارت صمت قرار گرفت. در ماه جاری این برنامه در رابطه با اسلب ابلاغ شد. البته لازم است با همفکری واحدهای تولیدی و درنظر گرفتن مسائل آنان، به درستی اجرایی شود.

وی افزود: آخرین پیگیری‌های انجمن در رابطه با شمش فولادی هم حاکی از نهایی شدن برنامه عرضه داخلی و صادرات آن است که لازم است این برنامه هم هر چه زودتر ابلاغ شود تا



واحدهای تولیدی بتوانند برای تولید و عرضه خود در بورس کالا در طول سال برنامه‌ریزی‌های لازم را انجام دهند. خلیفه‌سلطان خاطرنشان کرد: طبق برنامه‌ریزی‌های وزارت صنعت، معدن و تجارت، موضوع مدیریت تقاضای ورق‌های فولادی هم در حال انجام است. سابقه قبلی در ساماندهی تقاضای محصولات پتروشیمی و همچنین رویکرد مسئولانه موجود، ما را به واقعی شدن سهمیه‌های بهین‌یاب و کاهش تقاضای سفته‌بازی که مهمترین بخش معیوب بازار فولاد هم هست، امیدوار کرده است. ضمن اینکه تخصیص سهمیه‌های آهن‌اسفنجی به واحدهای ذوب القایی نیز از اقدامات مثبت دیگری است که البته هنوز به درستی اجرا نشده است.

دبیر انجمن تولیدکنندگان فولاد ایران ضمن تاکید بر اینکه هرچند که این برنامه‌ها ممکن است ایراداتی در اجرا داشته باشند؛ تصریح کرد: اما اقدام برای آن‌ها یک یا چندگام رو به جلو محسوب می‌شود که آثار آن به تدریج قابل مشاهده خواهد بود؛ بنابراین به نظر می‌رسد با تسریع در ابلاغ تصمیمات و حل موانع اجرایی احتمالی آن و همچنین استمرار در فرآیند نظارت، بازار فولاد از التهابات اخیر خارج شده و رنگ آرامش به خود بگیرد.

خبر

عضو اتاق بازرگانی تهران:

الان زمان سورپرایز کردن مردم نیست

عضو اتاق بازرگانی تهران با انتقاد از نحوه برخورد برخی مسئولان با اطلاع رسانی درباره اخبار اقتصادی به مردم، می‌گوید با توجه به مشکلاتی که اقتصاد ایران در ماه‌های گذشته با آن رو به رو بوده، الان زمان مناسبی برای سورپرایز کردن جامعه نیست.

پس از آنکه رییس جمهوری در جلسه هفته گذشته هیئت دولت از یک گشایش اقتصادی جدید در سخن گفت، گمانه زنی‌های فراوانی درباره این خبر شکل گرفت و تحلیل گران، چند اتفاق را به عنوان گزینه‌های ممکن پیش روی دولت دیدند. در این بین واکنش یکی از مشاوران رییس جمهور به این خبر باعث افزایش انتقادها از نحوه اطلاع رسانی در این رابطه شد. مهرداد عباد – عضو هیئت نمایندگان اتاق بازرگانی تهران –ضمن انتقاد از نحوه اطلاع رسانی درباره گشایش احتمالی اقتصادی در کشور، بیان کرد: وقتی جامعه سال‌های موفقی را نظر اقتصادی پشت سر گذاشته و شرایط روحی خوبی دارد، آنگاه می‌توان با سورپرایز و خبرهای شگفت آور، فضایی مفرح را به وجود آورد اما در شرایط فعلی امکان این موضوع وجود ندارد. وی ادامه داد: در ماه‌های گذشته چه تحت تاثیر تحریم‌ها و چه در تحت تاثیر مشکلات داخلی، فشار اصلی به دوش مصرف کننده نهایی و اقشار کم درآمد جامعه بوده و با شیوع ویروس کرونا، عملا امروز فشار بر جامعه بالاست. از این رو مردم بیش از آنکه به دنبال تفریح و خبرهای پنهانی باشند، در انتظار یک گشایش واقعی و گره گشا به سر می‌برند و این امر را نه در خبرها که در عمل دنبال می‌کنند. عضو اتاق بازرگانی تهران با اشاره به گمانه زنی‌هایی که درباره گشایش اقتصادی احتمالی رییس جمهور مطرح شده، گفت: گزینه‌ای مانند اف ای تی اف که با توجه به برگزاری جلسه این گروه در بهمن ماه عملا ملغی بود. بحث‌هایی مانند فروش اوراق نفتی نیز در بهترین حالت به عنوان یک مسکن در شرایط فعلی به کار می‌آیند و اگر واقعا بناست در زندگی مردم گشایشی صورت گیرد، باید بحث‌ها کلان‌تر باشد. عباد با بیان اینکه برطرف کردن مشکلات دیپلماتیک امروز اولویت مهم اقتصاد ایران است، گفت: اگر ما بتوانیم همزمان با حفظ عزت ایران، شرایطی را فراهم کنیم که مشکلات بین المللی و تحریم‌ها برطرف شود، آنگاه می‌توان به یک گشایش جدی و همه جانبه امیدوار ماند. امروز سیاست با اقتصاد گره خورده و باید تلاش کرد در این مسیر گره‌ای از مشکلات اقتصادی مردم را باز کرد.

وزیر آموزش و پرورش مطرح کرد:

انعقاد تفاهم‌نامه تسهیلات قرض‌الحسنه اعتباری کالا کارت فرهنگیان

وزیر آموزش‌وپرورش از انعقاد تفاهم‌نامه تسهیلات قرض الحسنه اعتباری کالا کارت فرهنگیان با بانک قرض‌الحسنه مهر ایران خبر داد.

محسن حاجی میرزایی ، گفت: وزارت آموزش‌و پرورش، در راستای سازمان‌دهی و ساماندهی نظام‌نامه رفاهی فرهنگیان، هم‌زمان با اعیاد مبارک قربان و غدیر، تفاهم‌نامه‌ای با بانک قرض‌الحسنه مهر ایران، با موضوع ارائه خدمات نوین طرح کالا کارت به فرهنگیان به‌صورت قرض‌الحسنه، جهت بهره‌مندی از خدمات متنوع فروشگاه‌ها در سراسر کشور در راستای افزایش قدرت خرید فرهنگیان، بدون پیش‌پرداخت به کلیه فرهنگیان تا سقف ۲۰ میلیون تومان و همچنین به زوجین فرهنگی تا سقف ۴۰ میلیون تومان با بازپرداخت ۱۲ ماهه منعقد کرده است. محسن حاجی میرزایی، افزود: بیش از ۲۰۰۰ فروشگاه و مراکز معتبر طرف قرارداد، باعرضه محصولات متنوع، آماده ارائه خدمات به‌صورت فروش اقساطی در قالب تسهیلات قرض‌الحسنه کالا کارت به متقاضیان فرهنگی در سراسر کشور، می‌باشند. عضو کابینه دولت تدبیر و امید تصریح کرد: یکی از سیاست‌های رفاهی آموزش‌وپرورش، پوشش حداکثری جامعه فرهنگیان از تسهیلات قرض‌الحسنه و نیز تسهیلات کم‌بهره و سایر تسهیلات اعتباری در کنار توجه به رونق تولید به‌منظور افزایش قدرت خرید فرهنگیان در راستای توجه به منزلت اجتماعی فرهنگیان می‌باشد که خوشبختانه با انعقاد تفاهم‌نامه‌های متنوع با بانک‌های متفاوت، بخشی ازاین‌گونه اعتبارات و تسهیلات به ارائه خدمات رفاهی فرهنگیان تخصیص داده‌شده است.

وزیر اقتصاد و امور دارایی:

هیچ بانکی اجازه خرید سهام عدالت کمتر از ارزش بازار را ندارد

وزیر اقتصاد و امور دارایی گفت:احتمالا اشتباهی در محاسبات ارزش بازار بورس صورت می‌گیرد و این موضوع موجب تاخیر در واریز پول خرید سهام عدالت توسط بانک‌ها به حساب فروشنده‌ها می‌شود.

فرهاد دژپسند وزیر امور اقتصادی و دارایی در گفت‌وگو با خانه ملت ، در واکنش به انتقادات مردمی نسبت به عدم واریز پول فروش سهام عدالت توسط برخی بانک‌ها به حساب سهامداران گفت: هیچ بانکی اجازه ندارد، کمتر از ارزش بازار بورس سهام عدالت را خریداری کند بلکه سهامداران می‌توانند متناسب با شرایط بازار و به موجب فرمول تعیین شده سهام عدالت خود را به بانک‌ها بفروشند. وی تاکید کرد: احتمالا اشتباهی در محاسبات ارزش بازار بورس صورت می‌گیرد و این موضوع موجب تاخیر در واریز پول خرید سهام عدالت می‌شود. دژپسند اظهار کرد: وزارت اقتصاد و دارایی شرایطی را فراهم کرده تا مردم بتوانند با استفاده از سهام عدالت خود به عنوان وثیقه وام دریافت کنند و دیگر سهامشان را نفروشند.

روزنامه صبح ایران
کلید
دوشنبه ۲۰ مرداد ۱۳۹۹ /شماره ۱۳۸۳ / سال هفتم

روزنه

نشست هم اندیشی مدیرعامل با نمایندگان استان تهران بیمه «ما»

با حضور حجت بهاری فر مدیرعامل و عضو هیات مدیره بیمه "ما"، نشست هم اندیشی و جلسه پرسش و پاسخ معاون شبکه فروش و توسعه بازار و مدیر امور نمایندگان، کارگزاران و شعب با نمایندگان استان تهران برگزار شد. به گزارش روابط عمومی بیمه "ما"، در این مراسم که به دلیل شیوع ویروس کرونا و حفظ سلامت شبکه فروش با حضور نمایندگان پرفروش استان برگزار شد، جلسه پرسش و پاسخ با رعایت کلیه پروتکل های بهداشتی انجام شد. در ابتدای این مراسم، حجت بهاری فر مدیرعامل به ایراد سخنانی در خصوص فعالیت های بیمه "ما" در چهار ماه ابتدایی سال ۱۳۹۹ که در راستای تحقق اهداف و خدمات رسانی هرچه مؤثرتر به بیمه گذاران انجام شده است، پرداخت و بر لزوم برگزاری کارگاه های آموزشی بیشتر و با کیفیت تر و مدیریت دانش و انتقال تجربیات نمایندگان به یکدیگر تاکید کرد. وی در ادامه خاطرنشان کرد: پیشبرد اهداف تبیین شده، منوط به افزایش هرچه بیشتر تعاملات شبکه فروش با مدیران فنی و ستادی و کاهش حجم کار شبکه فروش است که این موضوع با تفویض اختیار به نمایندگان باسابقه امکان پذیر خواهد بود. بهاری فر علیرغم گسترش موج دوم ویروس کرونا و مشکلات اقتصادی بوجود آمده برای هموطنان، افزایش فروش بیمه "ما" در چهار ماه ابتدایی سال ۹۹ را ناشی از توانمندی و پتانسیل بالای شبکه فروش دانست و گفت: کاهش دغدغه پرسنل و شبکه فروش علی الخصوص در این ایام بسیار حائز اهمیت است تا بتوانیم با حفظ فاصله اجتماعی و برگزاری جلسات غیرحضوری و برخط، موفقیت های سال گذشته را تکرار کنیم.

شرکت لیزینگ کارآفرین بورسی شد

با همت و تلاش مدیران شرکت لیزینگ کارآفرین، این شرکت مجوز ورود به بورس را دریافت کرد. به گزارش روابط عمومی بانک کارآفرین، با استناد به نتایج بررسی های معاونت ناشران و اعضای شرکت بورس، لیزینگ کارآفرین واجد شرایط لازم مالی و حسابرسی جهت حضور در بورس شناخته شده و به زودی نماد این شرکت در تابلوی بورس درج خواهد شد. گفتنی است پس از اخذ گواهی‌نامه‌های ISO ۹۰۰۱ (مدیریت کیفیت)، ISO ۱۰۰۰۲ (رضایت مشتریان)، ISO ۳۱۰۰۰ (مدیریت ریسک) و ISO ۱۰۰۱۴ (راهبرد منابع مالی و اقتصادی) از مؤسسه QS سوئیس و همچنین اخذ نشان لیزینگ برتر کشور، اخذ نشان ملی رتبه نخست تعهد و وفاداری به مشتریان و همچنین دریافت لوح تقدیر استاندارد و جایزه بین‌المللی بالاترین سطح دانش و تخصص در خدمات لیزینگ از سوی اتحادیه اروپا، پذیرش در سازمان بورس و اوراق بهادار تهران از دستاوردهای مهم دیگری است که شرکت لیزینگ کارآفرین طی دو سال گذشته به دست آورده است.

واریز ۱۶۹ میلیارد تومان سود مشارکت به حساب اندوخته بیمه گذاران عمر

سود مشارکت در منافع بیمه نامه های عمر بیمه کارآفرین تا پایان سال مالی ۱۳۹۸ محاسبه و اندوخته بیمه گذاران عمر و سرمایه گذاری واریز شد. به گزارش روابط عمومی شرکت بیمه کارآفرین؛ سود قطعی بیمه نامه های عمر این شرکت تا پایان سال مالی ۱۳۹۸ برمبنای نرخ ۲۲ درصد در قالب سود مشارکت در منافع به اندوخته بیمه نامه ها اضافه شده است. بیمه گذاران زندگی شرکت بیمه کارآفرین می توانند به منظور کسب اطلاع بیشتر در این زمینه به سایت بیمه های زندگی به آدرس http://life.karafarin-insurance.ir مراجعه نمایند.

بیمه پارسیان همچنان در سطح اول توانگری مالی روندی صعودی دارد

به گزارش روابط عمومی بیمه پارسیان؛ با اعلام بیمه مرکزی جمهوری اسلامی ایران سطح توانگری مالی این شرکت همچنان در سطح یک صنعت بیمه قرار دارد. نسبت توانگری مالی بیمه پارسیان در سال های اخیر همواره در سطح اول صنعت بیمه قرار داشته و برای سال جاری نیز این نسبت برای بیمه پارسیان محفوظ ماند. در متن تایید بیمه مرکزی جمهوری اسلامی ایران آمده است؛ بر اساس اجرای ماده ۶ نحوه محاسبه و نظارت بر توانگری مالی موسسات بیمه برای بیمه پارسیان با توجه به صورت های مالی سال ۹۸ و همچنین محاسبات و تعدیلات جدید این شرکت ضمن ارتقای نسبت توانگری مالی خود همچنان در سطح اول توانگری مالی صنعت بیمه کشور با عدد ۱۲۹ به کار خود ادامه می دهد. بر این اساس شرکت های دارای سطح یک توانگری مالی، شرکت هایی هستند که برای ایفای تعهدات خود در مقابل بیمه گذاران از توانایی کافی برخوردارند و بیمه مرکزی نیز تاکید دارد بیمه گذاران در انتخاب بیمه گر خود این مورد را به دقت مدنظر داشته باشند. گفتنی است بیمه پارسیان همواره سعی کرده در فعالیت بیمه گری خود به سبد پرتفوی مناسب، رشد فروش و مدیریت ریسک حرفه‌ای توجه داشته باشد تا همچنان به عنوان یک شرکت توانمند و حرفه‌ای در صنعت بیمه کشور جایگاه خود را حفظ و ارتقاء بخشد.

راه اندازی طرح مهر حافظ

شرکت بیمه حافظ به عنوان اولین شرکت بیمه خصوصی کشور با بیش از ۱۸ سال سابقه، با همکاری بانک قرض الحسنه مهر ایران و در جهت حمایت از هموطنان و خانواده های محترم ایرانی، اقدام به راه اندازی طرح مهر حافظ نموده است. در این طرح هر فرد می تواند ۳۰ میلیون تومان تسهیلات از بانک قرض الحسنه مهر ایران دریافت نماید که ۱۵ میلیون تومان از تسهیلات فوق به حساب ایشان واریز و ۱۵ میلیون تومان باقیمانده در اندوخته بیمه نامه عمر و سرمایه گذاری (با پوشش فوت به هر علت تا سقف ۲۵ میلیون تومان) منتقل خواهد شد. متقاضیان محترم میتوانند جهت کسب اطلاعات و جزئیات این طرح با شماره ۰۲۱۴۵۶۵۳ داخلی ۲۳۳ و یا شعبه اترک به شماره ۰۱۷۳۲۲۴۲۰۳۷ تماس حاصل نموده و یا به شعب بیمه حافظ مراجعه فرمائید.

رویکرد

اعطای وام مرابحه به فرهنگیان به زودی



معاون برنامه ریزی و توسعه منابع وزارت آموزش و پرورش : اخیرا قراردادی با بانک قرض الحسنه مهر ایران منعقد کردیم.بر اساس این قرارداد برای فرهنگیان تا ۲۰ میلیون تومن و بری زوجین تا ۴۰ میلیون تومان وام مرابحه با سود ۱۲ درصد پیش بینی شده است. نیازهای ضروری و سوابق قبلی وامی که دریافت کرده اند جزو شرایط اولویت دار است. وی اضافه کرد: دستورالعمل مربوط ظرف یکی دو روز آتی به استان ها ابلاغ می شود و بانک کارش را آغاز می کند.

اعطای وام ۲۰۰ میلیون ریالی و تسهیلات قرض‌الحسنه اعتباری «کالا کارت» فرهنگیان

وزیر آموزش و پرورش در تازه ترین توئیت خود از اعطای وام ۲۰۰ میلیون ریالی به فرهنگیان و وام ۴۰۰ میلیون ریالی به زوجین فرهنگی در راستای تفاهم نامه همکاری دو جانبه وزارت آموزش و پرورش و بانک قرض الحسنه مهر ایران خبر داد. محسن حاجی میرزایی درباره کالاکارت گفت: بیش از ۲۰۰۰ فروشگاه و مراکز معتبر طرف قرارداد، باعرضه محصولات متنوع، آماده ارائه خدمات به‌صورت فروش اقساطی در قالب تسهیلات قرض‌الحسنه کالا کارت به متقاضیان فرهنگی در سراسر کشور هستند.

برگزاری نظر سنجی پذیرندگان پرداخت نوین

نظرسنجی پذیرندگان پرداخت نوین آغاز شد. به گزارش روابط عمومی پرداخت نوین، طرح نظر سنجی از تمامی پذیرندگان با هدف بهبود کیفیت پاسخ دهی و خدمات رسانی آغاز شد. پذیرندگان می توانند با مراجعه به صفحه نظر سنجی در همین سایت در این طرح شرکت کنند و ضمن امتیازدهی به کیفیت خدمات ارائه شده با ارائه انتقادات و پیشنهادات ارزشمند خود، شرکت پرداخت نوین را در ارتقای خدمات رسانی یاری نمایند. پیامک حاوی لینک صفحه نظرسنجی برای تمام پذیرندگان دستگاههای کارخوان ارسال شده است و نتیجه این طرح به تفکیک استان ها مورد بررسی قرار خواهد گرفت.

بیمه ملت، طی نامه ای از شرکت های تحت پوشش در منطقه بیروت دلجویی کرد

در پی انفجار مهیب بیروت پایتخت لبنان در روز سه شنبه، با توجه به همکاری های صمیمانه و نزدیک بیمه ملت با شرکت های بیمه ای کشور لبنان، مدیریت بیمه اتکایی بیمه ملت طی نامه ای از شرکت های آن منطقه دلجویی کرد. به گزارش روابط عمومی: مدیریت بیمه اتکایی بیمه ملت، در این نامه ضمن دلجویی و آرزوی سلامتی برای کلیه پرسنل شرکت های مذکور برای هرگونه همکاری به این شرکت ها در صورت نیاز، اعلام آمادگی کرد. بر اساس این گزارش، در پاسخ های دریافتی از سوی این شرکت ها، ضمن قدردانی از حسن نیت بیمه ملت، خوشبختانه بیانگر سلامت کارکنان آنان بود. گفتنی است؛ شرکت بیمه ملت به عنوان بزرگ ترین بیمه خصوصی کشور پس از اخذ مجوز قبولی از بیمه مرکزی در سال ۱۳۸۴ با تکیه بر تجربه و دانش کارشناسی، زیر ساخت های پیشرفته سخت افزاری و نرم افزاری و همچنین سرمایه پرداخت شده بالا، نقش مهم و تاثیر گذاری در بازار بیمه اتکایی کشور و ارائه پوشش اتکایی برای شرکت های بزرگی همچون ایران ایر، شرکت ملی نفت، کشتی رانی جمهوری اسلامی، مپنا و ... داشته است. بیمه ملت با به کارگیری جدیدترین سیستم های اتکایی و با تکیه بر سیستم مدیریت ریسک و ارائه خدمات دانش محور، سریع و بلند مدت، برای مشتریان شرکت و سهامداران خود ارزش افزوده ایجاد می کند.

برگزاری قرعه کشی چهارمین جشنواره فروش بیمه های جامع عمر و پس اندازبیمه آسیا

مراسم قرعه کشی برندگان چهارمین جشنواره فروش بیمه های جامع عمر و پس انداز با حضور نایب رییس هیأت مدیره و مدیرعامل، اعضای هیأت مدیره، معاونان مدیر عامل و مدیران در سالن اجتماعات ساختمان شماره یک بیمه آسیا برگزار شد. به گزارش روابط عمومی بیمه آسیا، در این مراسم احمد سربخشیان مدیر بیمه های عمر و پس انداز گزارشی از برگزاری این جشنواره، آمار و عملکرد چهارمین جشنواره فروش بیمه های جامع عمر و پس انداز بیمه آسیا ارائه داد. وی با اشاره به تحقق برنامه پیش بینی شده در رشته بیمه های عمر و پس انداز و دستیابی به اهداف برگزاری جشنواره، از افزایش ۴۲ درصدی رشد حق بیمه و ۲۳ درصدی رشد تعداد بیمه نامه چهارمین جشنواره فروش بیمه‌های عمر و پس انداز نسبت به سال قبل خبر داد. در ادامه، قرعه کشی برندگان چهارمین جشنواره فروش بیمه‌های جامع عمر و پس انداز انجام و ۳۰۰ بیمه گذار براساس شاخص های پراکندگی مناطق ۱۰ گانه سرپرستی هادر سراسر کشور، بیمه نامه‌های فروش کیفی، بیمه گذاران وفادار و بیمه شدگان هم نام با ائمه اطهار معرفی شدند. گفتنی است، چهارمین جشنواره فروش بیمه های جامع عمر و پس انداز بیمه آسیا از ۱۲ بهمن ماه سال ۱۳۹۸ تا ۳۱ اردیبهشت ماه سال جاری در سراسر کشور برگزار شد.

بانک آینده

بانک آینده، پاسخ گوی تمامی متقاضیان حایز شرایط دریافت تسهیلات تبصره ۱۸ در کشور

بانک آینده، از ظرفیت تمامی شعب خود به منظور حمایت از تولیدکنندگان داخلی در سال جهش تولید استفاده می نماید؛ این بانک، به‌عنوان یکی از بانک های عامل بند الف تبصره ۱۸ قانون بودجه، به فعالان حوزه تولید اعم از صنعت و گردشگری، تسهیلات پرداخت می کند. بانک آینده در انطباق با ضوابط بانک مرکزی ج.ا.ایران و از طریق ایجاد تعامل موثر با متقاضیان، پاسخ گوی واحدهای تولیدی در سراسر کشور بوده، تاکنون، تمامی پرونده‌های معرفی شده از سوی کارگروه‌های استانی، بررسی کارشناسی شده، نتیجه به متقاضیان اعلام شده است؛ در مواردی که به دلیل نقص پرونده یا عدم توجیه پذیری طرح پیشنهادی، فرایند پرداخت تسهیلات، ناخواسته کند شده، مراتب در اسرع وقت به اطلاع متقاضیان رسانده می شود.



عضو هیات‌مدیره بانک تشریح کرد؛

اقدامات مؤثر بانک توسعه تعاون در حمایت از شرکت‌های دانش‌بنیان در جهت تحقق جهش تولید

سید باقر فتاحی، عضو هیات مدیره بانک توسعه تعاون در جلسه ویدئوکنفرانس بانک توسعه تعاون با اشاره به حمایت‌های بانک توسعه تعاون از شرکت‌های دانش‌بنیان در سال جهش تولید، گفت: بانک توسعه تعاون به دلیل خدمات گسترده و دامنه فعالیت‌های خود در ایجاد و توسعه تعاونی‌ها و بنگاه‌های مختلف اقتصادی و نقش برجسته‌ای که در طرح‌های ملی و حمایتی بر عهده دارد، فتاحی حمایت از شرکت‌های دانش‌بنیان را جزو اصول و وظایف بنیادین بانک برشمرد و افزود: بانک توسعه تعاون در راستای تحقق شعار «جهش تولید» و همگام باسیاست‌های کلان اقتصادی در کشور، نسبت به حمایت از فعالین اقتصادی و به‌ویژه شرکت‌های دانش‌بنیان در حوزه‌های مختلف خصوصاً تعاونی‌ها از طریق تأمین مالی آن‌ها اقدامات مؤثری صورت داده است. عضو هیئت‌مدیره بانک توسعه تعاون با اشاره به انعقاد تفاهم‌نامه مؤثر این بانک با صندوق نوآوری و شکوفایی، جهت حمایت و پرداخت تسهیلات به شرکت‌های دانش‌بنیان گفت: بر اساس این تفاهم‌نامه، بانک توسعه تعاون آمادگی دارد به شرکت‌های دانش‌بنیانی که از سوی صندوق معرفی می‌شوند، با در نظر گرفتن رقم اعلامی، جهت یارانه تخصیصی به این شرکت‌ها، با نرخ‌های ۸ تا ۱۸ درصد، تسهیلات ثابت یا سرمایه در گردش، پرداخت نماید. فتاحی همچنین در ادامه با اشاره به تمهیدات بانک توسعه تعاون در خصوص بررسی راهکارها و رفع مشکلات تعاونی‌ها از جمله تعاونی اعتبار و مسکن، تأکید کرد: در ادامه برنامه‌های پیشین برای سفرهای استانی و بررسی مشکلاتی که برخی تعاونی‌ها در تعامل با بانک توسعه تعاون داشتند، این اقدام همچنان از سوی بانک به‌صورت بازه‌های زمانی ۱۵ روزه و از طریق ویدئوکنفرانس از سوی مسئولین بانک در حال اجرا و پیگیری است و این عزم جدی در بانک توسعه تعاون وجود دارد که تا جایی که از منظر مقررات برای بانک قابل انجام است، با کاهش مشکلات و بروکراسی‌های اداری، مشکلات تعاونی‌ها در کوتاهترین زمان و به نحو مطلوب مرتفع گردد.

بانک پاسارگاد پیشرو در انجام مسئولیت اجتماعی



مسئولیت اجتماعی یکی از وظایف بخش‌های اقتصادی در کشور است که با انجام این وظیفه می‌توانند در آبادانی کشور نقش مهمی داشته باشند. مسئولیت اجتماعی یک چارچوب و محدوده‌ی اخلاقی است که در آن وظایف مختلفی که تمامی آن‌ها دارای منافع برای جامعه هستند، بر عهده فرد، سازمان و یا نهادی خاص گذاشته می‌شود. این مفهوم به صورت دقیق‌تر به معنای انجام وظایف اجتماعی به وسیله‌ی تک‌تک افراد جامعه است. استفاده از لفظ مسئولیت‌اجتماعی نشان می‌دهد که هر فرد، سازمان و نهادی در حالت عادی باید به این وظایف واقف بوده و نقش خود را در حفظ این تعادل به صورت مشخص بپذیرد و ایفا کند. البته در اکثر جوامع این مفهوم یک حوزه‌ی قانونی الزام‌آور نبوده و بیشتر در حوزه‌ی اخلاق مطرح می‌شود. در جوامع بیشتر توسعه‌یافته که در چارچوب اخلاق، وظایف فردی دارای اهمیت بیشتری است، مسئولیت اجتماعی مفهومی اجباری و البته پذیرفته‌شده توسط اکثر افراد جامعه دارد، اما در سایر جوامع که از نظر سطح فرهنگی دارای فقر هستند، چنین مسئولیت هایی معنای خاصی نداشته و کمتر کسی خود را ملزم به انجام و رعایت آن‌ها می‌داند. بانک‌ها نیز به‌عنوان یک سازمان دارای وظایف اجتماعی هستند. انجام این وظایف حوزه‌های بسیاری را در بر می‌گیرد. یکی از این حوزه‌ها، ساخت و سازهای بناهای عمومی را در بر می‌گیرد. بانک پاسارگاد با اعتقاد به مسئولیت‌های اجتماعی خود، رویکردی متعالی به کسب و کار را همواره مدنظر قرار داده و مجموعه‌ی استراتژی‌ها و سیاست‌های کلان بانک در حوزه‌های گوناگون مشتریان، سهام‌داران، همکاران، جامعه و... در چارچوب این نگاه مسئولانه تنظیم شده‌است. این بانک بخش اعظمی از بودجه‌ی تبلیغاتی خود را جهت ساخت مدارس آسیب‌دیده در مناطق سیل‌زده صرف کرده‌است. علاوه بر این بانک پاسارگاد به‌صورت پیوسته اقدامات و فعالیت‌های متنوع و گسترده‌ای را در بخش‌های مختلف علمی، فرهنگی، آموزشی و ورزشی و نیز اعطای کمک‌های انسان‌دوستانه و خیرخواهانه با هدف مشارکت سازنده در توسعه اجتماعی به انجام می‌رساند. در همین راستا این بانک ۱۵ کتابخانه در مناطق محروم ساخته‌است. این کتابخانه‌ها در مناطق کمتر توسعه‌یافته‌ی استان‌های همدان (۷ واحد)، اردبیل (۵ واحد)، کهگیلویه و بویراحمد (۲ واحد) و لرستان (۱ واحد) ساخته شده‌اند. بانک پاسارگاد با نگاهی مسئولانه نسبت به هم‌وطنان و آینده‌سازان کشور، در امر ساخت مدارس آسیب‌دیده ناشی از بلایای طبیعی مانند سیل و همچنین ساخت مدارس در نقاط محروم کشور اقدامات ارزشمندی انجام داده‌است. این بانک تعداد ۲۵ مدرسه در مناطق مختلف کشور از جمله مناطق آسیب‌دیده ناشی از سیل ساخته‌است که یا به اتمام رسیده‌اند و یا در مراحل نهایی ساخت هستند. این مدارس در استان‌های لرستان (۱۲ واحد)، گلستان (۳ واحد)، خوزستان (۴ واحد)، کهگیلویه و بویراحمد، هرمزگان، خراسان رضوی، البرز، سیستان و بلوچستان و آذربایجان شرقی ساخته‌شده‌اند. بانک پاسارگاد در حوزه‌ی ارتقای شرایط بهداشت و درمان نیز اقدامات بسیار خوبی انجام داده و یا در دست اقدام دارد. ساخت یک مرکز بهداشت در بخش جوشین شهر ورزقان در استان آذربایجان شرقی و همچنین برنامه‌ی ساخت هفت‌هزار تخت بیمارستانی در مناطق مختلف کشور نمونه‌ای از این برنامه‌ها هستند. اولین پروژه از ساخت بیمارستان‌ها توسط این بانک در شهر قم، تحت عنوان شهرک سلامت خاتم در حال اجراست که با بهره‌برداری از آن با آخرین امکانات و تجهیزات روز در عرصه‌ی پزشکی، خدمات بسیار پیشرفته‌ای در حوزه‌ی سلامت به مردم ارائه خواهد شد. ایجاد و نهادینه‌سازی فرهنگ غنی توجه به دردها و مشکلات جامعه و انجام مسئولیت‌اجتماعی در بسیاری از بخش‌های کشور علی‌الخصوص بانک پاسارگاد حالت نهادینه به خود گرفته‌است.

پرداخت روزانه ۳میلیارد ریال تسهیلات رفع احتیاجات ضروری در بانک ملی

بانک ملی ایران روزانه بیش از سه میلیارد ریال تسهیلات قرض‌الحسنه رفع احتیاجات ضروری از محل منابع قرض‌الحسنه خود در چهار ماه نخست امسال به متقاضیان پرداخت کرده است. به گزارش روابط عمومی بانک ملی ایران، این بانک با هدف تقویت سنت پسندیده قرض الحسنه و همچنین رفع احتیاجات ضروری مشتریان در مدت مذکور هشت هزار و ۶۷۵ فقره از این تسهیلات به ارزش ۴۱۱ میلیارد و ۸۰۱ میلیون ریال اعطا کرده است. سهم تسهیلات رفع احتیاجات ضروری این بانک از مجموع تسهیلات پرداختی قرض الحسنه در سال گذشته بالغ بر دو هزار و ۵۹۵ میلیارد و ۸۰۸ میلیون ریال بوده است. تسهیلات قرض‌الحسنه رفع احتیاجات ضروری با کارمزد ۴ درصد و عموما برای تامین هزینه درمانی، کمک هزینه تحصیلی، تعمیر و تأمین مسکن و... به متقاضیان پرداخت می شود. همچنین در چهار ماه ابتدای امسال همچنین مبلغ هشت میلیارد و ۵۳۰ میلیون ریال وام قرض الحسنه تعمیر مسکن از سوی بانک ملی ایران پرداخت شده است.

عضو هیأت مدیره بانک صنعت و معدن خبر داد

افزایش ۱۳۴ درصدی گشایش اعتبارات اسنادی ریالی



حسین عسکری اعلام کرد: میزان گشایش اعتبارات اسنادی ریالی در بانک صنعت و معدن در ۴ ماهه نخست سال جاری نسبت به مدت مشابه سال گذشته ۱۳۴ درصد افزایش یافته است. به گزارش پایگاه اطلاع رسانی بانک صنعت و معدن، عسکری ضمن بیان مطلب فوق افزود: میزان گشایش اعتبارات اسنادی ریالی توسط این بانک در ۴ ماهه نخست سال ۹۹ به بیش از ۱۵ هزار میلیارد ریال رسیده است که نسبت به مدت مشابه سال گذشته از رشد ۱۳۴ درصدی برخوردار است. عضو هیأت مدیره این بانک اظهار داشت: اطمینان طرفین معامله از شرایط معامله و رعایت مفاد آن یکی از مزایای اعتبارات اسنادی است و اعتبار و خوشنامی بانک های کارگزار نقش بسیار مؤثری در این مورد ایفا می کند و افزایش آمار مربوط به گشایش این نوع اعتبارات در بانک صنعت و معدن نشان از انتخاب این بانک از سوی مشتریان دارد. وی همچنین بیان داشت: میزان گشایش اعتبارات اسنادی ریالی در پایان ۱۲ ماهه سال ۹۸ نیز بیش از ۲۷ هزار میلیارد ریال بوده است که نسبت به سال پیش از آن ۶۷ درصد رشد داشته است. قائم مقام مدیرعامل این بانک اظهار داشت: با وجود شرایط تحریم های اقتصادی و مشکلاتی که شیوع ویروس کرونا برای شبکه بانکی کشور ایجاد کرده است، شاهد آن هستیم که در ۴ ماهه ابتدایی امسال برای طرح هایی که به منظور دریافت تسهیلات در این بانک مورد پذیرش قرار گرفته اند نیز، مصوباتی با ارزش ۶۷ هزار میلیارد ریال صادر شده که نسبت به مدت مشابه سال گذشته بیش از ۳۵ درصد رشد داشته است و در مجموع قراردادهایی به ارزش بیش از ۶۵ هزار میلیارد ریال نیز منعقد گردیده که نسبت به مدت مشابه سال ۹۸ از ۱۶ درصد افزایش برخوردار بوده است. وی تصریح کرد: در مجموع تا پایان تیرماه سال جاری بالغ بر ۶۴ هزار میلیارد ریال به طرح هایی که در این بانک مورد بررسی قرار گرفته و از ارکان اعتباری، مصوبات مربوطه را دریافت نموده اند، تسهیلات پرداخت شده است و امیدواریم این روند علیرغم موانع و محدودیت هایی که اقتصاد کشور و به تبع آن بانک ها با آن مواجه اند، ادامه یابد تا در سال جاری شاهد رشد و شکوفایی چشمگیر بخش صنعت و معدن کشور و به تعبیری جهش تولید باشیم.

روزنامه صبح ایران
کلید
دوشنبه ۲۰ مرداد ۱۳۹۹ /شماره ۱۳۸۳ / سال هفتم

خبر

تجدیدپذیرها چقدر برق تولید کردند؟

میزان برق تولید شده از منابع انرژی های تجدید پذیر در تیرماه به رقم ۵۰۳۵ میلیون کیلووات ساعت رسید که این میزان موجب کاهش تلفات ۶۵ مگاوات برق و جذب سرمایه گذاری غیر دولتی ۱۴۳ هزار و ۵۰۰ میلیارد ریال شد.

طی سال های اخیر انرژی های تجدید پذیر مورد توجه قرار گرفته، به‌گونه‌ای که ظرفیت درحال بهره برداری نیروگاه‌های تجدیدپذیر کشور تا پایان خرداد به ۸۳۱ مگاوات رسید و ۸۱۵ مگاوات نیروگاه تجدید پذیر نیز در حال احداث است که درصورت احداث آنها ظرفیت نیروگاه‌های تجدیدپذیر به بیش از ۱۰۰۰ مگاوات خواهد رسید.

پتانسیل‌های بالای انرژی‌های تجدیدپذیر همراه با رویکرد مثبت دولت موجب شده که اخیراً با رشد فزاینده این انرژی مواجه باشیم، انرژی که می‌تواند تأثیرات بسیاری را در صنعت برق ایران داشته باشد. طبق آخرین آمار ارائه شده از سوی ساتبا استفاده از انرژی‌های تجدیدپذیر و بهره وری انرژی برق در کشور از انتشار سه میلیون و ۴۱۷تن گاز گلخانه ای تا پایان تیرماه جلوگیری کردند.

همچنین استفاده از انرژی‌های تجدیدپذیر در تیرماه امسال صرفه جویی یک میلیون و ۱۰۸ هزار لیتری آب را به همراه داشت، علاوه بر این کاربرد انرژی‌های تجدیدپذیر و بهره وری برق در تیرماه ۴۶۸ میلیون کیلوات ساعت کاهش تلفات برق در شبکه را به همراه داشته است.

انرژی‌های تجدیدپذیر و بهره وری برق صرفه جویی در مصرف سوخت‌های فسیلی به میزان ۱۴۳۰ معادل میلیون مترمکعب گاز طبیعی را در تیرماه محقق کرد.

مجموع ظرفیت انرژی خورشیدی کشور تا پایان تیرماه با ۶۴ نیروگاه به ۴۵ درصد رسیده و مجموع ظرفیت انرژی بادی کشور با داشتن ۲۰ نیروگاه بالغ بر۳۴درصد است.

علت افزایش صادرات نفت کوره روسیه به آمریکا



روسیه ماه میلادی گذشته ۱.۰۷۸ میلیون تن نفت کوره به آمریکا صادر کرد که معادل بیش از هفت میلیون بشکه بود.

آمار واردات ژوییه ۱۶ درصد بالاتر از ژوئن بود زیرا پالایشگاههای آمریکایی ناچار بودند جایگزینی برای نفت ونزوئلا پیدا کنند که هدف تحریمهای واشنگتن قرار گرفته است. بسیاری از پالایشگاهها به دلیل تحریمها مجبور شده اند به استفاده از نفت کوره روی بیاورند زیرا نفت کوره می توانند در پالایشگاههایی که نمی توانند بدون نفت سنگین فعالیت کنند، به عنوان خوراک مورد استفاده قرار گیرد. در حقیقت تحریمهای ونزوئلا به همراه کاهش تولید اوپک پلاس کمبود جدی نفت سنگین را در بازار به وجود آمده و به بالا رفتن قیمتها و در برخی از موارد تعطیلی برخی از پالایشگاهها منجر شده است. آمریکا سال گذشته با هدف سرنگونی دولت سوسیالیست نیکلاس مادورو، رییس جمهور ونزوئلا صادرات نفت این کشور را هدف گرفت و صادرات ونزوئلا اکنون به پایینترین حد در حدود ۸۰ سال گذشته سقوط کرده است. اما با وجود بحران اقتصادی وخیم، مادورو همچنان در قدرت مانده و موفق شده بخشی از صادرات نفت را حفظ کند. همچنین بخشی از دلیل کمبود این سوخت به دلیل افزایش فصلی مصرف مشتقات نفت سنگین در خاورمیانه و واردات نفت کوره در طول ماههای گرم تابستان به منظور افزایش تولید برق در دوره پیک مصرف بوده است. همزمان هند هم نفت کوره حاوی سولفور بالا خریداری می کند و واردات این کشور در فاصله ژانویه تا ژوییه سه برابر میزان واردات در مدت مشابه سال گذشته بوده است. با این حال اکنون که اوپک پلاس محدودیت عرضه خود را تسهیل کرده، ممکن است نفت بیشتری به بازار عرضه شود و کمبود عرضه نفت سنگین از نیم میلیون بشکه به حدود ۱۰۰ هزار بشکه در روز تا پایان سال ۲۰۲۰ کاهش پیدا کند. بر اساس گزارش اویل پرایس، صادرات نفت کوره روسیه به آمریکا حتی پیش از آغاز بحران فعلی هم رو به افزایش بود. طبق آمار رفینتیو آیکان، روسیه در سال میلادی گذشته ۱۱ میلیون تن نفت کوره به آمریکا صادر کرده که دو برابر میزان صادرات در سال ۲۰۱۸ بود زیرا پالایشگاههای آمریکایی جذب قیمت پایین این خوراک و هزینه پایین حمل آن شدند.



۳۰ درصد دوم سهام عدالت، این هفته قابل معامله است

مدیر برنامه‌ریزی و توسعه شرکت سپرده‌گذاری مرکزی اوراق بهادار کشور با اشاره به آزادسازی سهام عدالت از اردیبهشت گفت: این هفته ۳۰ درصد بعدی سبد سهام عدالت قابل معامله است.

سید محمدجواد فرهانیان در بخش خبری ۲۱ شبکه اول سیما اظهار داشت: در دور گذشته آزادسازی سهام عدالت، به دلیل آماده نبودن زیرساخت‌ها مردم به بانک‌ها و کارگزاری‌ها مراجعه می‌کردند و در این مرحله، مراجعه به بانک‌ها وجود دارد اما بانک‌ها از درگاه کارگزاری خود اقدام به فروش می‌کنند. وی گفت: فروش سبد سهام عدالت محدودیت زمانی ندارد. فرهانیان افزود: کسانی که روش مستقیم را برای دسترسی به سبد سهام خود انتخاب کرده و به کارگزاری‌های بازار سرمایه معرفی شده‌اند ممکن است به حساب برخی از آنها پول سهام واریز نشده باشد زیرا همه سفارش‌ها تکمیل نشد و ناهماهنگی بین بازار پول و سرمایه اتفاق افتاد.

بررسی از اقدامات حمایتی برای رانندگان تاکسی؛

پیامدهای کرونا برای مسافر چهارم تاکسی‌ها

تاکسی‌ها جای مسافر چهارم را خالی می‌گذارند تا با ایجاد فاصله بین مسافران، احتمال شیوع کرونا در ناوگان حمل‌ونقل شهری کاهش یابد. با توجه به شیوع ویروس کرونا که موجب کاهش تقاضا برای تاکسی‌ها شده، دولت تسهیلات حمایتی در نظر گرفته است.

شیوع کرونا موجب شد بسیاری از کسب‌وکارها و گروه‌های شغلی با ضرر و زیان مواجه شوند. زیان‌های اقتصادی کرونا موجب کاهش درآمد فعالان اقتصادی و همچنین تعدیل نیرو و حتی توقف برخی از فعالیت‌های شغلی شد.

وزارت کار، رفاه و امور اجتماعی با شناسایی ۱۴ کسب‌وکاری که بیشترین آسیب را از کرونا دیده‌اند، با راه‌اندازی سامانه کارا، تخصیص منابع در نظر گرفته شده دولت برای حمایت از کسب‌وکارها را بر عهده دارد.

کسب‌وکارهای بخش حمل‌ونقل عمومی مسافر درون شهری نیز یکی از کسب‌وکارهای این فهرست چهارده‌گانه هستند. نخستین تأثیر شیوع کرونا بر زندگی اجتماعی ما، کاهش تردد و رفت‌وآمدهای غیر ضروری بود. این کاهش تردد موجب شد تقاضا برای حمل‌ونقل عمومی و استفاده از تاکسی به‌شدت کاهش یابد.

در واقع علاوه بر رانندگانی که نگران سلامت خود و خانواده‌هایشان بودند، مسافران نیز استفاده از وسایل حمل‌ونقل عمومی از جمله تاکسی را به‌عنوان تهدیدی برای سلامت خود می‌دانستند و برآیند این نگرانی‌ها با کاهش درآمد رانندگان و تاکسی‌داران، این بخش را در فهرست کسب‌وکارهای آسیب‌پذیر و مشمول حمایت تسهیلاتی قرار داد.

رانندگان، بیشترین متقاضیان دریافت تسهیلات کرونایی

عیسی منصوری معاون اشتغال وزارت کار اواخر تیرماه در سومین نشست کمیته راهبردی اجرای دستورالعمل اعطای تسهیلات ویژه کرونا اعلام کرد بیشترین پرداختی تسهیلات کرونا به متقاضیان مربوط به رانندگان و حدود ۲۷ میلیارد تومان بوده است.

تحلیل این آمار نشان می‌دهد دریافت تسهیلات بدون ضامن و وثایق بانکی با اقبال بیشتری از طرف متقاضیان روبرو شده است.

مرتضی ضامنی، مدیرعامل اتحادیه تاکسیرانی‌های شهری کشور درباره آسیب‌های کرونا به فعالیت تاکسی‌های درون‌شهری در سطح کشور گفت: به‌دنبال شیوع ویروس کرونا، مشاغلی در مصوبه‌های دولت مشمول حمایت شدند و از آنها به‌عنوان مشاغل آسیب‌دیده عنوان شد. حوزه حمل‌ونقل عمومی نیز در این دسته قرار گرفت و بخشی از آن نیز مربوط به رانندگان تاکسی بود.

وی ادامه داد: از آنجا که حوزه حمل‌ونقل عمومی ارتباط مداوم با شهروندان دارد، وزارت بهداشت دستورالعمل‌هایی را در این زمینه تعیین کرد. استفاده همزمان از ماسک و دست‌کش، ضد عفونی مستمر خودروها و همچنین کاهش یک مسافر از تعداد مسافران از جمله اقدامات تاکید شده بود که به مرحله اجرا درآمد.

فاصله ظرفیت تاکسی‌رانی با دوران پیش از کرونا

وی درباره کاهش تقاضای شهروندان برای استفاده از تاکسی گفت: تعداد مسافران تاکسی به‌دنبال شیوع ویروس کرونا در فواصل مختلف با کاهش همراه بوده است. این کاهش در دو ماه یعنی از ابتدای اسفند سال گذشته تا پایان فروردین‌ماه سال جاری به ۷۰ درصد نیز رسید.

وی با یادآوری جبران بخشی از تقاضای کاهش یافته تاکسی‌های درون‌شهری با شروع دوباره فعالیت‌های اقتصادی گفت: بعد از شروع به‌کار دوباره کسب‌وکارها، تقاضا برای استفاده از خدمات تاکسی‌رانی دوباره رشد پیدا کرد اما همچنان با کاهش ۲۵ درصدی تعداد مسافران، به‌دلیل مصوبه کاهش یک نفره مسافر در تاکسی‌ها مواجه هستیم. ضامنی افزود: با توجه به‌رعایت این مصوبه، تاکسیرانی شهری هنوز به‌ظرفیت پیشین خود بازنگشته است.

جان‌باختن ۴۳ نفر از رانندگان تاکسی در اثر ابتلا به کرونا

خالی کردن جای مسافر چهارم برای ایجاد فاصله در تاکسی‌ها و کاهش احتمال ابتلا به کرونا بخشی از دستورهای پروتکل‌های بهداشتی است. با این حال با وجود رعایت این دستورالعمل‌ها بخشی از رانندگان تاکسب به کرونا مبتلا شده‌اند. ضامنی درباره تعداد موارد ابتلا در میان رانندگان تاکسی درون‌شهری گفت: از ابتدای شروع کرونا در کشور ۵۰۵ نفر از رانندگان تاکسی به ویروس کرونا مبتلا شدند که متأسفانه ۴۳ نفر از آنها در اثر ابتلا به‌کرونا، جان خود را از دست دادند.

تسهیلات حمایتی از راننده‌های تاکسی

مدیرعامل اتحادیه تاکسیرانی‌های شهری کشور اضافه‌کرد: در این مدت افرادی که دارای بیماری‌های زمینه‌ای بوده و ادامه فعالیتشان با ریسک بیشتری برای وضعیت سلامتی‌شان همراه بوده، به طور موقت دست از کار کشیدند. با این حال، به‌دنبال مصوبه‌ای که در آن مشاغل آسیب‌پذیر از کرونا مشخص شدند، دولت تسهیلاتی را برای حوزه حمل‌ونقل عمومی در نظر گرفت که برای هر فرد، ۶ میلیون تومان اعلام شد.

وی درباره تعداد رانندگان تاکسی که تسهیلات اعلامی را دریافت کردند، گفت: متولی پرداخت این تسهیلات، وزارت رفاه است که با معرفی سامانه کارا، امکان ثبت تقاضای رانندگان تاکسی برای انجام فرآیند پرداخت تسهیلات را فراهم کرد. در حال حاضر، آمار تعداد رانندگان تاکسی که در این سامانه ثبت‌نام کردند و تعداد افرادی که تسهیلات خود را دریافت کرده‌اند، مربوط به حوزه وزارت کار است و درخواست کردیم اطلاعات مربوط به آن را به ما نیز اعلام کنند.

گسترش روش‌های پرداخت‌های الکرونیکی در تاکسی‌ها

با وجود آسیب کرونا به بخش حمل‌ونقل درون‌شهری، شیوع این ویروس یک مزیت برای این بخش به‌همراه داشت. پیش از شیوع کرونا نیز روش‌های پرداخت نقدی به‌تدریج جای خود را به روش‌های غیرنقدی و پرداخت الکترونیک می‌دادند. کیف پول الکترونیک با QR کدهای پرداخت در حال گسترش در تاکسی‌ها بودند و شیوع ویروس کرونا به گسترش استفاده از این روش‌ها سرعت داد.

دلیل رونق کسب و کارهای آی‌تی در دوران کرونا

مدیر رسته فناوری اطلاعات طرح ملی تکاپو با تشریح علل رونق کسب و کارهای آی تی در دوران کرونا، دلیل آسیب پذیری مشاغل خدماتی در این دوران را وابستگی این نوع کسب و کارها به حضور افراد دانست.

محمد عبده ابطحی ، در ارزیابی علت آسیب پذیری مشاغل خدماتی در دوران کرونا، اظهار کرد: کسب و کارهای خدمات به این دلیل بیشتر صدمه دیدند که وابسته به حضور افراد در محیط کار بودند. مثلا آرایشگران کارشان وابسته به حضور افراد است ولی رعایت پروتکل های بهداشتی و منع تجمع ها در شرایط کرونا باعث شد تا ادامه فعالیت این کسب و کار دچار مشکل و رکود شود. وی ادامه داد: در حوزه آی تی دو دسته از کسب و کارها دچار چالش شدند؛ دسته اول کسب و کارهایی بودند که به کسب و کارهای آسیب دیده خدمات ارائه می کردند مثل شرکتی که به حوزه گردشگری سرویس می داد ولی به تدریج خود کسب و کار اصلی دچار رکود شد و در نتیجه کسب و کارهای متاثر از آن هم آسیب دیدند. مدیر رسته فناوری اطلاعات طرح ملی تکاپوی وزارت کار افزود: دسته دوم کسب و کارهایی بودند که یا خدماتی ارائه می کردند که برای همه کسب و کارها کاربرد داشت یا می توانستند سرویس را در اختیار دیگران بگذارند که در شرایط کرونا ادامه حیات بدهند و این خدمات از طریق کار راه دور یا همان دورکاری گسترش یافت و شرکتهای IT که زیرساخت و نرم افزار برای دورکاری ارائه می کردند در این فضا رونق گرفتند. عبده ابطحی خاطرنشان کرد: اگر کسب و کارهای آی تی محور توانستند در دوران کرونا به رشد و رونق برسند به این دلیل بود که حمایت از کسب و کارهای دیگر را برعهده گرفتند و با ارائه خدمات خود زمینه تداوم فعالیت آنها را به وجود آورند، دلیل دیگر ماهیت حوزه IT است که انطباق آن با الزامات عصر جدید کمی سریعتر است. چون تیپ آدمهایی که در این حوزه کار می کنند و نوع فعالیتها تطبیق پذیر است و در مدت زمان کوتاهی می توانند خود را انطباق بدهند. به گفته وی، امسال برای اولین بار در طول ۲۰ سال اخیر رشد ICT در تمام دنیا منفی شده و این مساله بیشتر در حوزه خدمات مربوط به سخت افزار اتفاق افتاده است با این حال برخی از حوزه های تجارت الکترونیک و حوزه های مرتبط با فناوری های جدید در این شرایط رشد قابل توجهی داشته اند. عبده ابطحی درباره حمایت از کسب و کارها به ویژه کسب و کارهای اینترنتی در شرایطی همچون کرونا اظهار کرد: ما اصطلاحی به اسم اکوسیستم یا زیست بوم داریم و اگر می خواهیم کسب و کارها رونق پیدا کند باید رویکرد زیست بومی به آنها داشته باشیم و حمایت خود را در این بخش متمرکز کنیم مثلا کسب و کارهای حوزه آی تی و دیجیتال فقط خود کسب و کار نیست بلکه یک زنجیره از فعالیت است و علاوه بر آن مجموعه ای از قوانین و مقررات، استانداردها و نهادهای پشتیبان و تامین مالی است که یک بسته کامل را شامل می شود و باید همه آنها را با هم دید. وی ادامه داد: در وزارت کار تلاش کرده ایم که برای توسعه کسب و کارها این دیدگاه را نهادینه کنیم که به بحث فعالیتها با رویکرد زیست بومی نگاه کنیم و بر همین اساس از سال گذشته تلاش کردیم چند نمونه از این نهادها را که ماهیت خصوصی دولتی دارد شکل بدهیم. به گفته مدیر رسته فناوری اطلاعات طرح ملی تکاپو، این نهادها کمک می کنند که نیازهای کسب و کارها احصاء شود چون سرعت تحولات در لایه کسب و کار بیشتر از سرعت قانونگذاری و سیستم های حمایتی است و برای انطباق این دو مساله باید در لایه سیاستگذاری، از جنس خود آنها به مشارکت گرفته شوند.

سهم آورده متقاضیان مسکن مهر پرند از سوی دولت پرداخت می‌شود

مدیرعامل شرکت عمران شهر جدید پرند گفت: سهم آورده متقاضیان در مسکن مهر پرند به نیابت از متقاضی از سوی شرکت عمران این شهر پرداخت خواهد شد.

محسن وطن‌خواهی، مدیرعامل شرکت عمران شهر جدید پرند با اشاره به کمک‌های دولت برای تکمیل هرچه سریع‌تر مسکن مهر گفت: لازم است از کمک‌های شخص وزیر در این مورد تشکر کنم. آنچه در بضاعت وزارت خانه است به سرعت انجام می‌شود و تاکنون وزیر به هرچه گفته عمل کرده است. وطن‌خواهی پرداخت نامنظم آورده‌های متقاضیان را علت اصلی تاخیر در تکمیل پروژه‌های مسکن مهر دانست و افزود: یکی از مشکلات این است که اهرم لازم برای فشار به متقاضیان برای تکمیل آورده را در اختیار نداشتیم. این مساله باعث شده جریان پایدار تامین مالی احداث مسکن مهر وجود نداشته باشد. وی ادامه داد: سه محل برای تامین منابع مالی مسکن مهر وجود دارد: یکی آورده متقاضی است. یکی وام بانک است که بازپرداخت آن به عهده متقاضی است. دیگری نیز کمک های دولت در محوطه سازی است. کمک های مربوط به محوطه سازی انجام شده است. بخش عمده وام بانکی نیز پرداخت شده و بخش کمی از آن مانده که برای پرداخت آن در حال فشار بر بانک مسکن هستیم. بنابراین بخش عمده پولی که هنوز پرداخت نشده، آورده متقاضی است. مدیرعامل شرکت عمران شهر جدید پرند با بیان اینکه دولت امسال در بند ب تبصره ۸ قانون بودجه اجازه داد که در مسکن مهر هزینه شود، گفت: به همین منظور، با توجه به عزم دولت برای تکمیل مسکن مهر و با اتکا به مصوبه هیات مدیره شرکت عمران شهر جدید پرند بنا شد کل آورده متقاضی به نیابت از طرف متقاضی از سمت این شرکت به عنوان تنخواه پرداخت شود.

آگهی دعوت افراز
چون خانم /آقا سید میثم میری (وکالتا / اصالتا) ـــــ فرزند محمد حسین احدی از مالکین مشاعی ۱۶۶۰ | – اصلی واقع در بخش یک | سیستان شهرستان زابل خیابان طالقانی کوچه بین ۴۳و۴۵ طبق درخواست شماره ۱۰۲/۴۲۲۵ –ز مورخ ۹۹/ ۰۴/۱۶ طبق .کالتنامه ـــــــشماره: ـــــدفترخانه شماره: ۱۳ تقاضای افراز سهمی خود / موکل خویش را از پلاک مرقوم با استناد به قانون افراز وفروش املاک مشاع مصوب سال ۱۳۵۷ رااز این اداره نموده و در ذیل تقاضای افراز خویش اعلام داشته که به دیگر مالکین مشاعی دسترسی ندارد وآدرس آنها مشخص نمیباشد لذا مراتب طبق ماده ۱۸ آئین نامه اجرائی مفاد اسناد رسمی لازم الاجرا، آگهی میگرددواز سایر مالکین مشاع و کسانیکه حق و حقوقی در این ملک دارند و یا تمایل به افراز دارند دعوت بعمل می آید تا در ساعت ۸ صبح روز سه شنبه مورخ ۹۹/۶/۱۸ دراین اداره و یا در محل وقوع ملک مزبور حضور یهم رسانند تا با حضور و نظارت آنان عمل افراز برابر مقررات صورت پذیرد یادآور میگردد عدم حضور مانع از انجام عمل افراز نخواهد شد.م الف ۳۸۲
تاریخ انتشار: ۱۳۹۹/۰۵/۲۰
مهدی پهلوانروی –رئیس ثبت اسناد و املاک زابل
۲۷۹۴

مدرس خیابانی:

تا پایان امسال ۲۰۰ طرح صنعتی پیشران افتتاح می‌شود



سرپرست وزارت صنعت، معدن و تجارت گفت: تا پایان امسال ۲۰۰ طرح صنعتی پیشران با سرمایه‌گذاری بالغ بر ۱۷۰ هزار میلیارد تومان و امکان اشتغال زایی مستقیم برای بیش از ۴۱ هزار نفر افتتاح می‌شود.

«حسین مدرس خیابانی» افزود: روز یکشنبه در قالب هفته نهم پویش ملی تولید و تداوم امید، تعدادی از طرح‌های صنعتی و معدنی در سه استان خراسان رضوی، کرمان و البرز به بهره‌برداری می‌رسد.

سرپرست وزارت صنعت، معدن و تجارت؛ تقویت تولید داخلی، توسعه صادرات، افزایش تولید، اتکا به توان داخل و بومی سازی تولیدات را از مهمترین برنامه‌های این وزارتخانه برشمرد و با تشریح برنامه‌های محوری وزارت صنعت در سال «جهش تولید» گفت: امسال ۴ برنامه راهبردی در دستور کار این وزارتخانه است که مهمترین آن تحقق اهداف جهش تولید است که به عنوان مهمترین راهبرد در سال ۹۹، با اتکا به توان داخلی، قطع وابستگی بخش‌های مختلف صنعتی کشور و قطع وابستگی ارزی دنبال خواهد شد.

وی محور دوم برنامه‌های راهبردی این وزارتخانه در سال جاری را، راه اندازی طرح‌های نیمه تمام در قالب پویش ملی "تولید، تداوم امید" عنوان کرد و گفت: هم اکنون بیش از ۴ هزار طرح صنعتی با پیشرفت فیزیکی بالای ۸۰ درصد در سطح کشور، مراحل تکمیل و راه اندازی خود را طی می‌کنند که به مرور تا پایان دولت دوازدهم به بهره‌برداری خواهند رسید.

۲۵۰۰ ردیف کالایی مشمول ممنوعیت واردات شده است

مدرس خیابانی با بیان اینکه پویش ملی تولید، تداوم و امید هر هفته پنجشنبه‌ها با حضور رئیس جمهوری و سایر مسوولان در سراسر کشور اجرایی می‌شود، افزود: محور سوم توسعه صادرات، کنترل و مدیریت واردات است که در این راستا واردات را محدود به کالاهای اساسی، مواد اولیه و ماشین آلات و تجهیزات مورد نیاز کارخانجات کرده ایم و هم اکنون حدود ۲۵۰۰ ردیف کالایی مشمول ممنوعیت واردات شده و این اقلام با هدف مدیریت واردات کالاهای غیر ضرور و مشابه ساخت داخل ممنوع شده‌اند.

خبر

معاون وزیر راه و شهرسازی:

متقاضیان وام اجاره از ۲۱ مرداد به بانک معرفی می شوند

معاون وزیر راه و شهرسازی با بیان اینکه از روز بیست و یکم مردادماه روند معرفی متقاضیان تسهیلات کمک ودیعه اجاره به ۱۹ بانک و موسسه اعتباری آغاز می شود گفت: در این مرحله تلاش این است که در کوتاه ترین زمان وام پرداخت شود.

محمود محمودزاده اظهار کرد: بخش زیادی از پالایش متقاضیان تسهیلات مرابحه خرید کالا و خدمات یا همان وام کمک ودیعه اجاره انجام شده و متقاضیان طبق اعلامی که از قبل صورت گرفت بر اساس رقم سمت راست کد ملی خود از روز ۱۴ مرداد نسبت به تکمیل اطلاعات خود اقدام کرده‌اند که این روند تا بیستم ادامه می یابد.

وی افزود: از روز بیست و یکم معرفی افراد واجد شرایط را به بانک شروع می کنیم تا نسبت به تکمیل پرونده خود در بانک اقدام کنند.

محمودزاده با بیان اینکه ۱۷ بانک و دو موسسه اعتباری برای پرداخت وام اجاره توسط بانک مرکزی معرفی شده اند گفت: ما بر اساس سهمیه ای که هر بانک دارد در سامانه اقدام ملی مشخص کرده ایم که متقاضی می تواند شعبه بانک مورد نظر خود را مشخص کند.

معاون مسکن و ساختمان وزیر راه و شهرسازی درباره زمان پرداخت تسهیلات کمک ودیعه اجاره تصریح کرد: این مرحله مربوط به سیستم بانکی است اما تلاش می شود در کوتاه ترین زمان پرداخت ها صورت گیرد.

تسهیلات مرابحه خرید کالا و خدمات یا همان وام کمک ودیعه اجاره به میزان ۵۰، ۳۰ و ۱۵ میلیون تومان، مدتی قبل در ستاد ملی مقابله با کرونا به تصویب رسید. سود این تسهیلات ۱۳ درصد است. نحوه بازپرداخت آن بدین صورت است که در روش اول، گیرندگان وام (مستأجران) می‌توانند تسهیلات را یک‌ساله دریافت کنند و صرفا سود آن را ماهانه بپردازند و در پایان سال، اصل آن را پرداخت کنند. در روش دوم، متقاضیان می‌توانند وام را سه ساله دریافت کنند و در مدت ۳۶ ماه اصل و فرع آن را به بانک بپردازند. مستاجران در تهران ماهانه ۵۴۰ هزار تومان، کلانشهرها ۳۲۰ هزار تومان و سایر شهرها ۱۶۰ هزار تومان پرداخت خواهند کرد.

بنابر اعلام عبدالناصر همتی رئیس کل بانک مرکزی، پرداخت این تسهیلات به محض اعلام مشخصات افراد واجد شرایط از سوی وزارت راه و شهرسازی آغاز خواهد شد.

اتفاق اقتصادی مهمی در راه است؟

حریری: معیشت مردم جای طرح معما و پازل نیست!

رییس اتاق بازرگانی ایران و چین در مورد انتشار مطالبی در شبکه های اجتماعی مبنی بر در راه بودن یک اتفاق مهم اقتصادی برای ایران می‌گوید گمانه زنی‌ها درباره گشایش اقتصادی اگر به اتفاقی بزرگ ختم نشود، نتیجه ای جز عصبانی‌تر کردن جامعه که در ماه‌های اخیر فشارهای اقتصادی جدی را تحمل کرده نخواهد داشت.

مجیدرضا حریری ، اظهار کرد: متاسفانه شرایط اقتصادی کشور به گونه‌ای پیش رفته که دیگر با طرح‌های صرفا اقتصادی و مدیریتی نمی‌توان توقع تحولی جدی داشت و راهکار از دل سیاست می‌گذرد. وقتی فشارهای تحریم یکی از عوامل تاثیرگذار بر مشکلات بوده، قاعدتا برای برون رفت از این شرایط، باید به مسائل دیپلماتیک نیز فکر کرد.

وی با بیان اینکه حل نکردن مشکلات و ناموفق بودن طرح‌ها، شرایط را برای اقشار کم درآمد جامعه دشوار کرده است، گفت: وقتی جامعه می‌بیند که برای برون رفت از این شرایط راهکار دقیقی وجود ندارد، عصبانی می‌شود و با مطرح کردن وعده‌هایی مبنی بر اینکه در روزهای آینده اتفاقی بزرگ رخ خواهد داد، جامعه را عصبانی‌تر می‌کند. امروز مردم نیاز دارند که ببینند مسئولان اجرایی فضای زندگی آنها را درک کرده و بر مبنای آن تصمیم می‌گیرند و در این مسیر مطرح کردن پازل و معما چندان نتیجه مثبت ندارد.

رییس اتاق بازرگانی ایران و چین با اشاره به گمانه زنی‌های صورت گرفته درباره اینکه گشایش اقتصادی اعلام شده در چه حوزه‌ای خواهد بود، بیان کرد: در این روزها گمانه زنی‌هایی صورت گرفته و افراد مختلف گزینه‌هایی را مطرح کرده‌اند اما هیچ یک از آنها در عمق زندگی مردم تغییری ایجاد نمی‌کند و مردم بیش از آنکه به وعده نیاز داشته باشند، تصمیمات جدی می‌خواهند که شرایط آنها را تغییر دهد. اگر تصمیم جدی گرفته شود حتی به اطلاع رسانی نیز احتیاج ندارد و با اجرایی شدنش، مردم خودشان متوجه تغییر می‌شوند.

حریری افزود: اینکه یکی از مشاوران دولت در شبکه‌های اجتماعی می‌نویسد که برای تصمیم‌گیری اقتصادی صبر کنید، در کنار آنکه مشخص نیست چه ارتباطی با واقعیت دارد، نشان از آن دارد که از وضعیت معیشتی مردم دور شده‌ایم. امروز بخش قابل توجهی از جامعه با توجه به مشکلات اقتصادی، اساسا توان تصمیم گیری ندارد که بخواهد آن را نیز یک هفته عقب بیندازد. در کنار آن در سالی که به جهش تولید نام گذاری شده، این توقع که یک هفته تمام کارها بایستد تا نتیجه این خبر روشن شود، چندان منطقی نیست.

روزنامه صبح ایران
کلید
دوشنبه ۲۰ مرداد ۱۳۹۹ /شماره ۱۳۸۳ / سال هفتم

دریچه

مطالعه جدید نشان می دهد؛

تاثیر شگرف وزن بدن بر عملکرد مغز

نتایج تحقیقات نشـان می دهـد وزن زیاد با جریـان خون مغزی مرتبط اسـت که با افزایش ریسـک بیماری آلزایمر و بیماری روانی مرتبط است.

نتایج مطالعات نشان می‌دهد با افزایش وزن، عملکرد تمام مناطق مغز و جریان خون به آنها کاهش می‌یابد. در این مطالعه، بالغ بر ۳۵ هزار اسکن تصویربرداری از مغز با استفاده از SPECT از بیش از ۱۷ هزار فرد به منظور اندازه گیری جریان خون و فعالیت مغز گرفته شـد. میزان کم جریان خون مغزی نشاندهنده ابتلاء فرد به آلزایمر اسـت. همچنین با افسردگی، اختلال دوقطبی، شیزوفرنی، آسیب مغزی، اعتیاد، خودکشی، و مشکلات دیگر هم مرتبط است.

«دنیل آمن»، سرپرسـت تیم تحقیـق در آمریکا، در ایـن باره می‌گویـد: «این مطالعه نشـان می‌دهد که اضافـه وزن یا چاقی تأثیر جدی بر فعالیت مغز و افزایش ریسک بیماری الزایمر دارد.

یافته‌ها نشان می‌دهد چاقی موجب تغییر در تأمین خون برای مغز می‌شـود که منجر به چین خوردگی مغز و آغاز بیماری آلزایمر می‌شود.

ایـن مطالعه بر کنترل چاقی به منظور هدفی برای بهبـود عملکرد مغز یا پیشـگیری از بیماری آلزایمر تاکید دارد.

رئیس دانشگاه علوم پزشکی ایران تاکید کرد؛

حفظ و توسعه سلامت در گرو آگاهی بخشی و اطلاع رسانی است

رئیس دانشـگاه علوم پزشکی ایران، از تلاش های خبرنگاران در مسیر حفظ و توسعه سلامت، قدردانی کرد.

جلیـل کوهپایـه زاده، در پیامی به مناسـبت روز خبرنگار، نوشـت: حفظ و توسعه سلامت، این نعمت بی بدیل الهی در گرو آگاهی بخشـی و اطلاع رسانی به جامعه میسـر اسـت و باید قدرشناس تلاش‌های شایسـته کسانی بود که این رسالت بزرگ را بر عهده دارند. فرصت مغتنمی است تا از خبرنگاران صدیق و شریف و اصحاب رسـانه که با نگاه حرفه‌ای همراه با نقد منصفانه و گزارش‌هـای کاربردی، همواره در راه حقیقت و رسـالت خطیر و سترگ آگاهی بخشی به مردم نقش مهمی ایفا می‌کنند، قدردانی شود.

خبرنـگاران وجدان بیدار جهـان و تصویرگر زمان خویش هسـتند، زیرا همواره در عمق جامعه زندگی می‌کنند و سـلامت فرهنگی و فکـری هر جامعه‌ای، مرهون تلاش‌های شبانه روزی آنها است.

این روز شکوهمند را به همه خبرنگاران، نویسندگان و روزنامـه نـگاران، صاحبان اندیشـه و قلم و فعالان عرصه اطلاع رسـانی که در شـرایط سخت گسترش ویروس کووید ۱۹ در کشور نقشی بی بدیل در عرصه خبر و اطلاع رسـانی در ارتقا سطح بهداشت، درمان و آموزش و افزایش سواد سلامت مردم ایفا می‌کنند، صمیمانه تبریک و تهنیـت عرض گفته، امیدوارم در سایه الطاف ایزد سبحان در راستای اعتلای نام ایران اسلامی موفق و پیروز باشید.

وضعیت کاشت حلزون شنوایی در شرایط کرونا

معاون طرح و برنامه هیات امنای صرفه جویی ارزی در معالجه بیماران وزارت بهداشت با اشاره به وضعیت کاشـت حلزون شـنوایی در شرایط شـیوع کرونا در کشـور، گفـت: در حال حاضر هزینه کلی کاشـت حلزون حـدود ۴۳ میلیون تومان است که از این میزان، ۳۷ میلیون تومان توسـط هیات امنا تقبل شـده و شـش میلیون تومان باقیمانده توسـط خانواده ها پرداخت می شود.

دکتر نریمانی با اشـاره به وضعیت کاشـت حلزون شـنوایی در شرایط شـیوع کرونا در کشور، گفت: در سال ۱۳۹۷ با تامین پروتزی که انجام شد، آمار خوبی را در زمینه اعمال جراحی کاشـت حلزون داشـتیم. به طوری کـه ۱۲۲۴ مورد عمل کاشـت حلزون در این سـال انجام شـد. در عین حال در سـال ۱۳۹۸ با توجه بـه اینکه چهار مناقصه برگـزار کردیم و در این مناقصات، ۱۲۵۰ پروتز را خریداری کرده بودیم، پیش‌بینـی می‌کردیـم که رکورد سـال ۱۳۹۷ را در اعمال جراحی کاشـت حلزون شکسـته و به ۱۳۰۰ عمل می‌رسیم. منتها از اواسط بهمن ماه بحث کرونا پیش آمـد و مراکز به دلیل حفظ سـلامت کودکان اعمـال جراحی کاشـت حلزون را به صـورت موقت متوقف کردند. حتی به این سـمت رفتند که جلسات گفتاردرمانی را هم تا حد امکان به صورت غیرحضوری برگزار کنند.

وی افزود: بر این اساس ما در سال ۱۳۹۸ تا مقطع اواسـط بهمن ماه حدود ۱۰۹۱ عمل کاشت حلزون داشـتیم که بعـد از آن اعمال جراحی متوقف شـد و ایـن روند تا اواخـر فروردین ماه ادامه داشـت. در اردیبهشـت ماه با اجـرای فاصله‌گذاری صحیحی که اعمال شد، وضعیت بهتر شد و مراکز به تدریج اعمال کاشـت حلزون را آغاز کردند و درخواست پروتزها به تدریج به ما می‌رسـید. منتها مجددا با افزایش تعداد مبتلایان به کرونا روند کاشت حلزون دوباره کُند شده است. با توجه به اینکه معاونت درمان وزارت بهداشت به ما اعلام کرد که با توجه به لیسـت انتظار بیماران انتظار داریم که تا حد امکان تعداد عمل‌ها در سـال ۱۳۹۹ بیشـتر شده و در وجه مقابل لیست انتظار به حداقل رسانده شـود. بر این اساس اعلام شد که اگر بتوانیم امسال بین ۲۰۰۰ تا ۲۵۰۰ عمل کاشت انجام دهیم، می‌توانیم لیسـت انتظار را به حداقل رسانده و حتی آن را صفر کنیم.



کرونا همچنان در کشور وجود دارد

رئیس مرکز روابط عمومی وزارت بهداشت در توئیتی همچنان بر استفاده از ماسک به منظور کاهش شیوع کرونا ویروس تاکید کرد.

کیانوش جهانپور رئیس مرکز روابط عمومی و اطلاع رسـانی وزارت بهداشـت در صفحه توییتری خود با انتشـار یک نمودار از وضعیت شیوع کرونا نوشت: «کرونا همچنان هست، داستان کووید ۱۹ هم کماکان برای ماه‌ها ادامه خواهد داشت.

سـه سـناریو پیـش روی ماسـت، نمـودار بـرآورد مـوارد فـوت ناشـی از COVID۱۹ در هرکـدام از ایـن سـه وضعیـت در تصویـر زیر ترسـیم شده است.

خط چین سبز، مستلزم استفاده همگانی از ماسک است؛ لذا من_ماسک_میزنم، همگی ماسک_بزنیم



استاد ویروس شناسی مطرح کرد؛

ناگفته‌هایی از ورود کرونا به ایران

اسـتاد ویروس شناسـی دانشگاه علوم پزشـکی تهران، ضمن رد ادعاهای مطرح شـده در مورد تاخیر در اعلام ورود کرونا به کشـور، نسبت به بروز پاندمی آنفلوانزا در زمستان ابراز نگرانی کرد.

این روزها که با موج جدید بیماری کرونا در کشـور مواجه هستیم، همه صحبت‌ها معطوف به رعایت پروتکل‌های بهداشـتی و استفاده از ماسک است. در همین حال، نگرانی‌هایی نیز از بابت روزهای سـرد سال وجود دارد. به طوری که متخصصان رشـته‌های عفونـی و ویروس شناسـی، بیشتر از دیگران، نگرانی‌های خود را بـروز می‌دهند. در همین حال، هنوز ادعاهایی مبنی بـر اینکه مسـئولان وزارت بهداشـت، موضوع ورود بیماری کرونا به کشـور را پنهان کرده و با تأخیر اعلام کرده‌اند.

تمامی این فرضیات و ابهامات در حالی مطرح می‌شـود که طلعت مختاری آزاد اسـتاد گروه ویروس شناسـی دانشکده بهداشـت دانشگاه علوم پزشکی تهران، در گفتگو با خبرنگار مهر، در مورد کرونا ویروس و نگرانی‌هایی که از بابت این بیماری وجود دارد، توضیحاتی ارائه داد.

این استاد دانشـگاه علوم پزشکی تهران که ۴۰ سال سابقه علمی در رشته ویروس شناسی دارد، بـا عنوان این مطلب که قبل از کرونا هم شـاهد بیماری‌های ویروسـی همچون مرس و سـارس بوده‌ایم، گفت: تفاوت کرونا با سـایر بیماری‌های هم خانواده خودش، این است که بیش از دیگر عفونت‌های ویروسـی، سر و صدا کـرد. وی در واکنش به طـرح ادعاهایی مبنی بر اینکه مسـئولان وزارت بهداشـت در اعلام ورود کرونا به کشـور قصور کرده‌اند، افزود: ما مطمئن بودیم که ویروس کرونا وارد کشـور ما هم خواهد شـد. ما به محـض اینکه کیت‌های تشخیصی را از سازمان جهانی بهداشت دریافت کردیم، در ۲۹ بهمن ۹۸ توانستیم اولین مورد کرونا را در کشور تشخیص دهیم و از این حیث هیچ کوتاهی صورت نگرفته است. استاد گروه ویروس شناسـی دانشکده بهداشـت دانشگاه علوم پزشـکی تهران، با اشـاره به فشار کاری که از اول اسـفند ۹۸ متوجه گروه آزمایشـگاه ملی آنفلوانزا بوده است، گفت: تیم آزمایشگاهی شبانه روز مشغول کار هستند و همه نمونه‌ها را بررسی می‌کنند. مختاری آزاد، به ذکر مثالی از نمونه‌های ارسالی از آسایشگاه کهریزک اشاره کرد و افزود: نمونه‌هایی که از کهریزک می‌آمد، جالب‌تر بودند. زیرا، این نمونه‌های آزمایشگاهی مربـوط به افـراد سـالمند بود که بیشـترین درگیری با بیماری‌ها را دارند. وی ادامه داد: در بررسـی نمونه‌ها ما شاهد بودیم که پایین‌ترین موارد مرگ و میر را داشـتند و این موضوع از این حیث حائز اهمیت بود که در دنیا بالاترین مرگ‌های ناشی از بیماری‌های ویروسی مربوط به سالمندان است. استاد دانشگاه علوم پزشکی تهـران، با عنوان ایـن مطلب کـه نمی‌توانیم بیماری‌های تنفسـی را کنتـرل کنیم، گفت: چون خیلی از مسـافران علائـم ندارند و بعداً ایـن علائم بـروز می‌کند. طلعـت مختاری، با اشاره به جایگاه ارزنده آزمایشگاه ملی آنفلوانزا کشور، افزود: این آزمایشگاه نه تنها در منطقه مدیترانه شـرقی، بلکه در نزد سـازمان جهانی بهداشت نیز بنام اسـت. وی با اشاره به قدرت بیماری‌زایـی ویروس‌ها، گفـت: چهار ویروس هسـتند که سـرماخوردگی‌های معمولی ایجاد می‌کنند. اما مسئله‌ای که ویروس کرونا دارد، این است که بین انسان و حیوان مشترک است. یعنی، حیوانات کرونا ویروس خودشان را دارند و انسان هم کرونا ویروس خودش را دارد.

استاد گروه ویروس شناسی دانشکده بهداشت دانشگاه علوم پزشکی تهران، در ادامه با عنوان این مطلب که نگران زمستان هستیم، افزود: با توجه به اینکه در پاییز و زمسـتان آنفلوانزا را خواهیم داشـت، در نتیجه نمونه‌های آزمایشـگاهی زیاد خواهد بود و این کار ما را سخت‌تر خواهد کرد.

وی با اشـاره به رسالت خطیر آزمایشگاه ملی آنفلوانزا در کشور، گفت: با توجه به اینکه پاندمی آنفلوانزا هر ۱۰ سال یک‌بار بروز می‌کند و آخرین بار در سـال ۲۰۰۹ شـاهد این پاندمی بوده‌ایم، بنابراین ایـن نگرانی از بابـت همزمانی پاندمی آنفلوانزا و کرونا ویروس در روزهای سـرد سـال وجـود دارد. مختاری آزاد افزود: در مورد آنفلوانزا دارو وجود دارد، اما برای ویروس جدید واکسـن نداریـم و همیـن مسـئله کار ما را سـخت‌تر و پیچیده‌تر می‌کند.

وی با اشـاره به احتمال تغییر ماهیت ویروس آنفلوانزا، تاکید کـرد: امیدواریم پاندمی آنفلوانزا نداشته باشیم.

نامه جمعی از پزشکان به مراجع تقلید درباره مجالس عزاداری ماه محرم

جمعـی از پزشـکان و کادر درمـان که در صف نخسـت مبـارزه بـا ویـروس کرونا حضـور دارند در آسـتانه محرم حسینی (ع) در نامه ای از مراجع معظم تقلید و حوزه های علمیه درخواسـت کرده اند کـه بـا بهره گیری از فقه پویای جعفـری، عموم عزاداران حسـینی را از برگـزاری مجالس حضوری پرهیز دهند.

در این نامه که در کانال اطلاع رسانی سازمان نظام پزشکی قرار گرفته، با اشاره فرمایشات صریح رهبر معظم انقلاب در عید قربان مبنی بر اینکه «در عزاداری‌ها معیار آن چیزی است که کارشناسان بهداشت به ما می گویند. بنده خودم شخصاً هرچه را که آن‌ها لازم بدانند مراعات خواهم کرد. توصیه من به هیئات، منبری‌ها و مداح‌ها و دیگران این است که هر کاری می‌کنید ببینید ستاد ملی کرونا چه می‌گوید. اگر ضابطه‌ای تائید کردند همه ما موظفیم آن را رعایت کنیم. اگر وضعیتی که داریم را شل بگیریم، فاجعه‌ی بزرگی رخ خواهد داد.» آمده اسـت: به‌رغم جان‌فشانی کادر بهداشـت و درمان کشور که در بحران شـیوع کرونا، تاکنون قریب به ۲۰۰ شـهید در راه خدمت به سلامت هم‌وطنانمان تقدیم کرده‌اند، متأسفانه در موج جدیدی از ابتلا شـمار قربانیان کرونا در کشور از موج اولیه فراتر رفته است. با وجود همه تلاش‌های انجام‌شـده و تأکید بر رعایت پروتکل‌های بهداشتی، برگزاری مجالس و اجتماعات در بسـیاری موارد باعث افزایش تعداد مبتلایان و افزایش فوت هم‌میهنان گردیده است.

در بخشی از این نامه امده است: برگزاری هرگونه اجتماعات ازجمله مجالس عمومی عزاداری سـرور و سالار شـهیدان حضرت اباعبدا... الحسین علیه‌السـلام، راه‌اندازی دسـته‌های عزاداری و توزیع غذای نذری قطعاً و یقیناً باعث افزایش شـمار مبتلایان و مرگ هم‌میهنان خواهد شـد. هیچ نهاد ناظری توانایی ضمانـت رعایت پروتکل‌های بهداشـتی توسط میلیون‌ها عزادار سیدالشـهدا در مراسم سوگواری محرم را ندارد. در صورت ارائه مجوز، ضمانت متراکم و مسقف نبودن صدها هزار مجلس عزاداری در سراسر کشور غیرممکن است و در این شرایط حتی با استفاده از ماسک و رعایت فاصله بین عزاداران، امکان جدی سرایت بیماری وجود دارد. گسترش بیماری به هر نحو، تضییع حق‌الناس است.

در ایـن نامه از مراجع تقلید، علمـا و روحانیان، مداحان و مبلغان مذهبی سراسـر کشـور درخواست شـده اسـت که با بهره‌گیری از ظرفیت‌های فقه پویای جعفری، عموم عزاداران حسینی را از برگزاری مجالس حضوری پرهیز دهند و با تأکید بر شیوه‌های نوین عزاداری ازجمله تبدیل کردن هر خانه به یک حسینیه، بهره‌گیری حداکثری از رسانه‌ها و فضای مجازی و توزیع بسته‌های مواد غذایی بین نیازمندان به‌صورت کمک مؤمنانه از مرگ صدها عزادار حسـینی پیشـگیری فرمایند. در بخش دیگری از این نامه آمده اسـت: با توکل به خداوند بزرگ امیدواریم این مرحله سخت را پشت سر گذاریم و مراسم محرم و صفر در سال‌های آینده هرچه باشکوه‌تر برگزار شود.

خبر

معاون آموزشی وزارت بهداشت:

کوچک‌ترین غفلت از کرونا تاثیرش یک ماه آینده مشخص می‌شود

حق‌دوسـت با اشـاره به وضعیت شیوع کرونا گفـت: کوچکترین غفلت اثراتـش ۳ تا ۴ هفته بعد به مردم نشان داده می‌شود.

علـی اکبر حق‌دوسـت معـاون آموزشـی وزارت بهداشت و متخصص بیماری‌های عفونی با حضور در برنامه تیتر امشب شبکه خبر بررسی موضوع کرونا در ایران و جهان پرداخت.

حق دوسـت با اشاره به اینکه روند مرگ بر اثر کرونا کاهنده شده است گفت: البته این موضوع به این معنی نیست که مداخلات چندین هفته قبل شروع شده است، همیشه مرگ با تاخیر، کاهش یا افزایش پیدا می‌کند، کوچکتریـن غفلت اثراتش را ۳ الی ۴ هفته با تاخیر به مردم نشان می‌دهد. فوق تخصص بیماری‌های عفونی با اشاره به اینکه روند کاهشی فوتی‌های ناشی از کرونا، متاثر از مداخلات هفته‌های اخیر است، بیان کرد: کرونا پدیده‌ای پیچیده اسـت به طوری که گاهی اوقات آمار کم و گاهی زیاد می‌شود، در مواردی در ایران تبلیغات می‌شود که آمار غلط است، اما آنچه از نزدیک می‌بینم این اسـت که این اطلاعات به صورت شـفاف به مردم گفته می‌شـود. او بیان کرد: بیش از یک ماه اسـت که همه آگاه شـده ایم کمی بی احتیاطی اوضاع را به هم می‌ریزد، انتظار داریم تا این روند کاهنده شـود شـاید اثراتش در کاهش مرگ هویدا شـده اسـت لذا کاهش مرگ را ببینیم.

رونـد نزولـی بیماری بـه رفتار مـا در جامعه برمی گردد

حق دوسـت با تاکید براینکه مـردم، کل ایران را در شرایط قرمز فرض کنند، اظهار کرد: روند نزولی بیماری به رفتار ما در جامعه برمی گردد، اگر بی احتیاطی کنیم قطعاً روند می‌تواند افزایشی شود اما اگر مدیریت صحیح در مقابله با ویروس صورت بگیرد این روند کاهش خواهد یافت. فوق تخصص بیماری‌های عفونی با اشاره به اینکه مداخلات در یک بسته در نظر گرفته می‌شود به طوری که ماسک یکی از این مداخلات محسوب می‌شود، افزود: مستندات علمی، مبنی بر اثربخشی ماسک وجود دارد و این در حالی است که در ۴-۵ ماه گذشته توصیه سازمان جهانی بهداشت به این میزان در استفاده از ماسک نبود، اما اکنون اثربخشی استفاده از ماسک بیشتر شده است و همزمان مداخلات دیگـری را مردم و جامعه باید در دستور کار خود قرار دهند. او با اشاره به اینکه این بسته باعث کاهش میزان فوتی‌ها شده است، اظهار کرد: شروع بیماری در ابتدا به تدریج روندی افزایشی پیدا کرد، اما بعد این روند افزایشی ملایم شد.

انتظـار داریم که نرخ مرگ و میـر به زیر ۱۰۰ مورد برسد

حق دوسـت با اشاره به اینکه اگر پروتکل‌ها و فاصله گذاری اجتماعی از سـوی مردم رعایت نشود، افزایش سـریع و تند خواهد بود افزود: در صورت رعایت مردم انتظار می‌رود روزانه ۸۰ تا ۱۲۰ مرگ داشته باشیم البته برای ما حتی یک مرگ هم زیاد است، تا چند روز پیش مرگ ۲۴۰ نفری را هم تجربه کرده بودیم بنابراین انتظار داریم که تعداد مرگ و میر به زیر ۱۰۰ مورد برسد.

جدول شماره ۱۳۸۱

افقی:
۱ - نوعی محصول تابستانی - فیلم جدید محمدهادی کریمی با هنرنمایی علیرضا شجاع نوری و نیکی کریمی
۲ - الهه عقل- جوش چرکی - سبکی موسیقیایی
۳ - بازخورد - شن نرم - ماه هشتم
۴ - مدد - طمع - مقصود - لباس صاف کن
۵ - نفس دردمند - بی شمار - ضد فراز
۶ - شهری در جنوب شرقی استان همدان- پارچه روپوشی- عدد عنقا
۷ - قانون چنگیز - فلکه های شهری - بت بی سروپا
۸ - برچیده شده و نابود- نام قدیم جیحون - کبوتر خانگی
۹ - بسیار خنک - نام شجاع کاوه بازیگر توانمند تئاتر، سینما و تلویزیون - سنت و خلق و خو
۱۰ - حرفی برای دهان کجی - برج پاریس- استاد شاعران جهان
۱۱ - مرکز روسیه- پیشگاه اتاق- صحنه زیبای فوتبال
۱۲ - فعالیت ابتکاری - حیا - هرگز نه- مگر
۱۳ - جادوگر - آسیاب خانگی - کالاها
۱۴ - حالت قانونی پیدا کردن - جد اعلای حضرت رسول اکرم(ص)- باد ملایم و نوازشگر
۱۵ - شیرینی مخصوص عید نوروز در گیلان - آبزی متنوع

عمودی:
۱ - ترمیم فرورفتگی بدنه خودرو - فنج خانگی
۲ - گوهر بی همتا - جمله دستوری- سازمان فضانوردی آمریکا
۳ - جایگزین کبریت - تکیه گاه - لطف داشتن
۴ - پیدا کن! - کشتیبان - برگ برنده - مکر
۵ - مجموعه حرکات رزمی - نخستین حیوانی بود که مدار زمین را دور زد - ماهی کنسروی
۶ - زغال سنگ مرغوب- مهتر و پیشوا- مردود
۷ - مظهر نرمی - کنایه از بخشنده و بزرگوار - گرو گذارنده
۸ - عایدی و دخل - شهر آرزو - خیزابها
۹ - کل،سراسر - امری که نوبت به نوبت و گاه به گاه صورت می گیرد - موسسه انتشاراتی
۱۰ - شاه فرانسوی - داستان کوتاه - ابر زمینی
۱۱ - چوب خوشبو - عداوت - فهمیده
۱۲ - سازمان جاسوسی - طلیعه اعداد - خانه - ذات، سرشت
۱۳ - وسیله ها - صفحات داخلی روزنامه - خبرگزاری رسمی ایتالیا
۱۴ - اثر بیدل - افسانه سرا - شکایت
۱۵ - ماده عایق کاری - بیماری خطرناک خونی

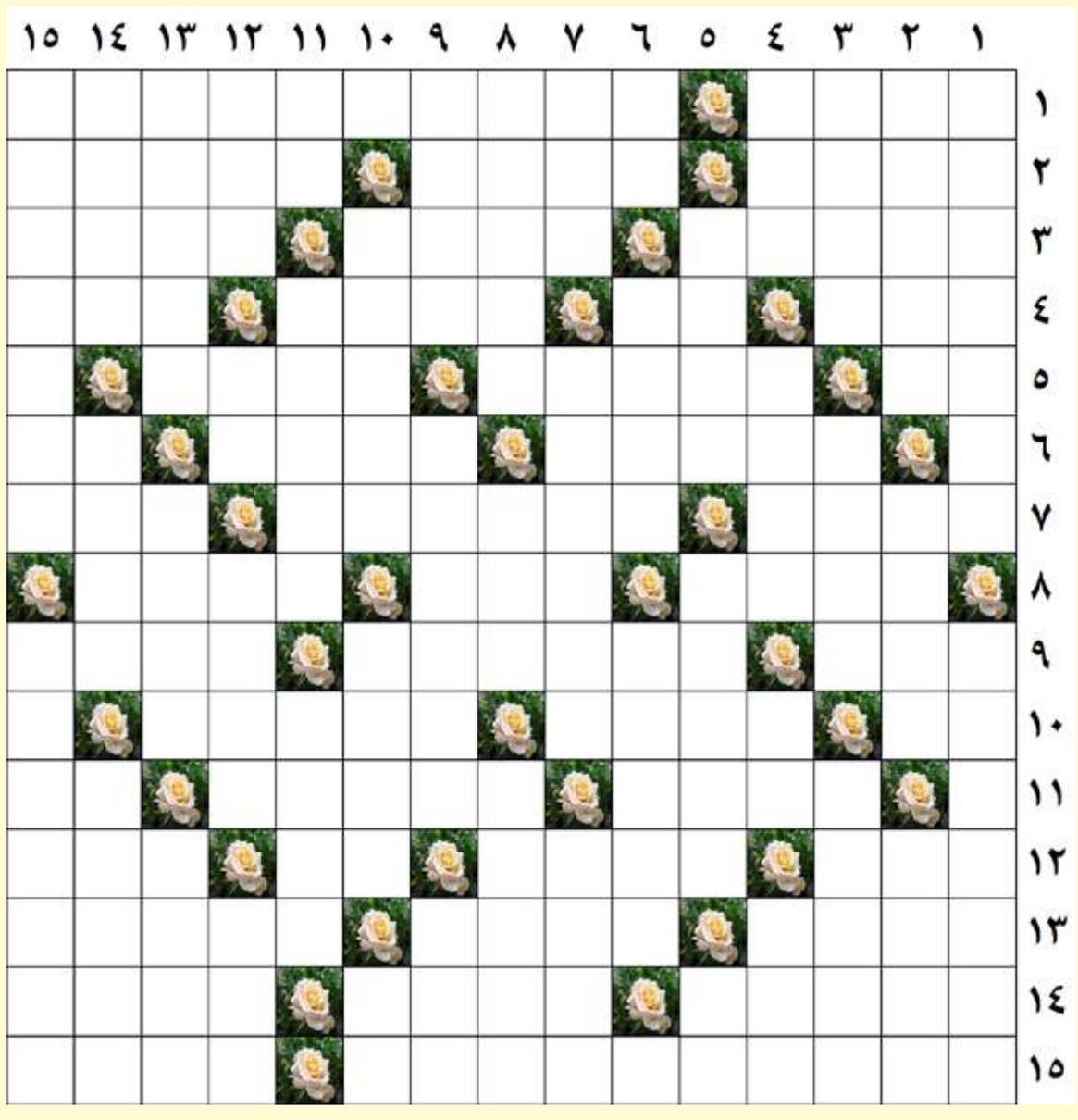

طراح: محمد ستارزاده

جدول شماره ۱۳۸۰

	۱	۲	۳	۴	۵	۶	۷	۸	۹	۱۰	۱۱	۱۲	۱۳	۱۴	۱۵
۱	چ	ه	ا	ر	ر	ا	ه	■	ب	ش	ی	ن	ه	■
۲	ش	ا	م	ی	■	ش	و	ر	ش	■	د	ر	ا	ز	ا
۳	م	ش	ا	ب	ه	■	ا	و	ن	س	■	ش	ب	ا	ب
۴	و	و	ل	■	م	چ	■	ن	د	ر	ت	■	و	ر	ا
۵	ه	ر	■	م	ن	ا	ف	ق	■	و	ی	ن	د	و	ز
۶	م	■	ص	ن	و	ب	ر	■	ر	ش	و	ه	■	ی	د
۷	چ	ا	ب	ه	ا	ر	■	و	ا	چ	ب	■	ن	ک	س
۸	ش	ی	و	ا	■	ب	ا	ز	د	م	■	ن	و	ش	ت
۹	م	ت	ر	■	ل	ن	ی	ن	■	ش	ی	ش	و	ب	ش
۱۰	ی	ا	■	ن	و	ح	ه	■	س	ی	ا	ت	ل	■	ن
۱۱	ک	ل	ا	چ	ا	ی	■	د	و	د	ل	ی	■	ن	م
۱۲	ر	ی	ل	■	ش	ا	ک	ر	■	ی	ت	■	م	س	ی
۱۳	د	ا	و	ر	■	ن	ا	ش	ر	■	ا	س	ک	ا	چ
۱۴	ن	ی	ن	و	ا	■	ک	ت	ا	ن	■	ب	ر	چ	ک
۱۵	■	ی	د	ب	ی	خ	ا	■	م	ر	و	ا	ر	ی	د

روزنامه صبح ایران
کلید
دوشنبه ۲۰ مرداد ۱۳۹۹ /شماره ۱۳۸۳ / سال هفتم

خبر

گزارش امور حمل و نقل از جابجایی ترانس پست اهواز جنوبی

اهواز : فرج-مدیر امور حمل و نقل شرکت برق منطقه ای خوزستان نحوه جابجایی ترانس ۲۳۰ کیلو ولت پست اهواز جنوبی و ترانس ۴۰۰ کیلو ولت پست باغملک در ورودی این شهر را تشریح کرد. امیر مهمان پذیر گفت: پس از وقوع حادثه بر روی ترانس پست اهواز جنوبی و ارسال ماشین آلات سنگین مورد نیاز مشخص شد که ترانس، آسیب دیده و باید جایگزین شود.وی تصریح کرد: با هماهنگی های انجام شده با راهداری و پلیس راهور استان، بوژی ده محور شبانه جهت بارگیری و حمل ترانس جایگزین به شهرستان آبادان اعزام و ترانس جایگزین از پست اصلی آبادان با وزن ۱۵۸ تن به سمت اهواز اعزام شد. مدیر امور حمل و نقل شرکت برق منطقه ای خوزستان تصریح کرد: به دلیل جلوگیری از اتلاف وقت ترانس جایگزین با اکثر متعلقات بر روی بوژی بارگیری شد که همین امر و بیرون زدگی تجهیزات تردد بوژی را با مشکل مواجه می ساخت و بعد از چندین مرتبه توقف و هماهنگی پلیس راهوار و مسدود سازی جاده، شبانه ترانس به پست اهواز جنوبی رسید و ترانس آسیب دیده پس از بارگیری برای تعمیرات به انبار فجر منتقل شد. مهمان پذیر یکی دیگر از اقدامات این امور را حمل ترانس ۴۰۰ کیلو ولت پست باغملک اعلام و اضافه کرد: ترانس ۲۳۰ تنی پست باغملک در فاصله ۳۰ کیلومتری این شهرستان پشت پل های ورودی به دلیل وزن سنگین متوقف شد که با هماهنگی های انجام شده و اصلاحاتی بر روی بوژی پیمانکار، ترانس به پست باغملک منتقل شد.

برق خورشیدی مشترکان خانگی اصفهان تضمینی خریداری می‌شود

سخنگوی شرکت توزیع برق شهرستان اصفهان گفت: برق تولیدی از سامانه‌های خورشیدی مشترکان خانگی و سازمانی بصورت تضمینی و با قرارداد ۲۰ ساله خریداری می‌شود که ظرفیت بسیار خوبی که در این کلانشهر وجود دارد. محمدعلی اکبری افزود: قیمت خرید هر کیلووات برق تولیدی از نیروگاه‌های خورشیدی بر اساس مصوبه سال گذشته، یکهزار و ۲۰۰ تومان است و تعرفه آن هر سال با توجه به نرخ تعدیل ارز و تورم تعیین می‌شود. وی با اشاره به اینکه قیمت فروش هر کیلووات برق به مشترکان در زمان حاضر بین ۸۰ تا ۱۰۰ تومان است، اظهار داشت: در واقع وزارت نیرو برق تولیدی از نیروگاه‌های خورشیدی را بیش از ۱۲ برابر قیمت فروش آن، خریداری می‌کند و این فرصت بسیار خوبی برای مشترکان خانگی یا سازمانی دارای سلول‌های خورشیدی برای بازگشت سرمایه و درآمدزایی بشمار می‌آید. علی اکبری خاطرنشان کرد: دولت از سه سال گذشته برای توسعه انرژی‌های تجدیدپذیر و رفع مشکلات زیست‌محیطی بویژه در کلانشهرها، طرح خرید تضمینی ۲۰ ساله برق تولیدی از نیروگاه‌های تجدیدپذیر از جمله خورشیدی را اجرا کرده و وزارت نیرو تسهیلات خوبی در این زمینه در نظر گرفته است. وی اضافه کرد: مشترکان خانگی یا سازمانی که دارای انشعاب برق هستند می‌توانند نیروگاه‌های خورشیدی احداث کنند و به مدت ۲۰ سال به صورت تضمینی برق تولید شده توسط این نیروگاه‌ها را به شبکه سراسری برق تزریق و درآمد کسب کنند. سخنگوی شرکت توزیع برق شهرستان اصفهان با بیان اینکه این نیروگاه‌ها می تواند از یک کیلو وات برق خانگی تا ظرفیت‌های بالاتر با توجه به توان مالی سرمایه‌گذار باشد، گفت: در زمان حاضر بیش از یکصد کیلو وات تولید برق از سامانه‌های خورشیدی که توسط مردم و اداره ها در شهرستان اصفهان راه اندازی شده است، داریم اما ظرفیت بسیار بیشتری در این زمینه وجود دارد.

به صورت غیرحضوری و ویدئو کنفرانس با زندانیان زندان مرکزی ایلام دیدار کرد

دکتر علی دهقانی رئیس کل دادگستری استان به صورت غیر حضوری و ویدئو کنفرانس با تعدادی از زندانیان زندان مرکزی ایلام دیدار و درخواست ها و مشکلات آنان را بررسی و دستورات مقتضی را صادر نمود. رئیس کل دادگستری استان ایلام در این جلسه با اشاره به برنامه ها و سیاست های تحولی قوه قضائیه در خصوص کاهش مجازات حبس و ارتقاء کیفی وضعیت زندان ها، افزود: استفاده از مجازات‌های جایگزین حبس، پابند الکترونیکی، دیدار مستمر و منظم با زندانیان و همچنین استفاده از ارفاقات قانونی برای کاهش جمعیت کیفری زندان ها از برنامه‌های مهم قوه قضائیه و دادگستری استان است. دکتر دهقانی همچنین با اشاره به شرایط خاص کشور و استان در مقابله با ویروس کرونا بر اهمیت رعایت دستورالعمل های بهداشتی در محیط زندان و پایش مستمر سلامت زندانیان تاکید کرد و برگزاری این دیدار به صورت غیر حضوری با زندانیان را در راستای رعایت این دستورالعمل ها دانست.



تقدیر و تشکر اداره کل انتقال خون استان مرکزی از مخابرات منطقه مرکزی

اداره کل انتقال خون استان مرکزی از مخابرات منطقه مرکزی تقدیر و تشکر کرد. به گزارش اداره روابط عمومی مخابرات منطقه مرکزی،همزمان با روز ملی اهدای خون، دکتر سادات مهدویانی با ارسال نامه و لوح تقدیر از مدیرمنطقه و رییس اداره روابط عمومی مخابرات منطقه مرکزی تقدیر وتشکر به عمل آورد.
بر پایه این گزارش در قسمتی از این نامه آمده است، از زحمات بی شائبه وصمیمانه آن مجموعه در امر اهدای خون واشاعه این فرهنگ نوع دوستانه صمیمانه سپاسگزاری نموده، از خداوند متعال سلامتی وتندرستی همگان را مسئلت می نماییم.



مدیر آبفا لنجان اعلام کرد

پیشرفت ۹۸ درصدی طرح آبرسانی به ۴ شهر و ۱۵ روستای شهرستان لنجان

مدیر آبفا لنجان اعلام کرد: طرح آبرسانی از تصفیه خانه باباشیخعلی به شهرهای زاینده رود، باغشاد، چرمهین، باغبهادران و ۱۵ روستای تابعه آن به پیشرفت ۹۸ درصدی رسیده است و در آینده نزدیک رسما به بهره برداری می رسد. علی بیکیان محمدی با بیان اینکه تنها ۳۰۰ متر از ۳۳ کیلومتر طول خط انتقال هنوز اجرا نشده است عنوان کرد: به منظور اجرای پروژه آبرسانی به شهرها و روستاهای شهرستان لنجان ۳ مخزن و ۲ باب ایستگاه پمپاژ احداث گردیده است.
وی با اشاره به جمعیت تحت پوشش این طرح تصریح کرد: با اجرای این پروژه بیش از ۷۰ هزار نفر تحت پوشش طرح آبرسانی اصفهان بزرگ قرار می گیرند که ۴۰ هزار نفر آن شامل جمعیت شهری و ۳۰ هزار نفر دیگر را جمعیت روستایی تشکیل می دهند. مدیر آبفا لنجان با بیان اینکه عملیات اجرای این پروژه در سال ۸۷ آغازشد اظهار داشت: از سال ۸۷ تا ۹۵ تنها ۳۰ درصد این پروژه عملیاتی شد، و از ۹۵ تا کنون بیش از ۶۸ درصد این پروژه اجرایی گردید. بیکیان با اشاره به برخی از عوامل زمانبر شدن این پروژه بیان داشت: در ابتدا مقرر گردید اعتبارات این پروژه از محل اعتبارات ملی تامین شود و تخصیص قطره چکانی اعتبارات ملی موجب شد مدیرعامل شرکت آبفا استان اصفهان برای تکمیل این پروژه دستور تخصیص اعتبارات جاری را صادر نماید و این امر منجر به تسریع در روند اجرای پروژه گردید. وی اعلام کرد: برای اجرای این پروژه بالغ بر ۳۰ میلیارد تومان هزینه شده است و با اجرای این پروژه ۲۶۰ لیتر در ثانیه از آب تصفیه خانه اصفهان برای شرب ساکنان ۴ شهر و ۱۵ روستای تابعه شهرستان لنجان که در مجاورت تصفیه خانه قرار دارند، تخصیص می یابد. بیکیان عنوان کرد: شهرستان لنجان در غرب استان قرار دارد و کشاورزی در این منطقه از رونق خوبی برخوردار است، بر این اساس برای آزادسازی زمین به منظور اجرای پروژه با معارضین بسیار مواجه بودیم که این رویداد یکی از عوامل متوقف شدن اجرای پروژه در سالهای ۹۰ تا ۹۵ بوده است.

بررسی وضعیت، مشکلات و زیرساخت‌های ارتباطی شهرستان فومن

در دیدار با فرزاد توکلی مدیرکل ارتباطات و فناوری اطلاعات استان گیلان ، نماینده فومن در مجلس شورای اسلامی و فرماندار این شهرستان مسائل و مشکلات زیرساختی فومن و پروژه های در دست اجرا بررسی شد. به گزارش روابط عمومی مخابرات منطقه گیلان ، علیرضا پارسائی مدیر مخابرات منطقه گیلان طی نشستی مشترک با مدیرکل ارتباطات و فناوری اطلاعات استان ، خلیل بهروزی فر نماینده مردم شریف شهرستان فومن و شفت در مجلس شورای اسلامی و محمدرضا محسنی فرماندار شهرستان فومن در مورد بررسی وضعیت ، مشکلات و زیرساخت های ارتباطی شهرستان فومن دیدار و گفتگو کرد. خلیل بهروزی فر نماینده مردم شهرستان فومن و شفت ، ضمن تقدیر و تشکر از مجموعه وزارت ارتباطات و فناوری اطلاعات ؛ به ارتباطات به عنوان حیاتی ترین نیاز جامعه امروزی اشاره کرد و افزود : در حال حاضر ارتباطات و فناوری جزء لاینفک زندگی مردم شده و به نحوی زندگی بدون استفاده از فناوری اطلاعات معنی نخواهد داشت. وی با اشاره به پایین بودن سرعت اینترنت در روستاها و عدم دسترسی مناسب دانش آموزان و معلمان به شبکه شاد ، خواستار رسیدگی هر چه سریعتر این موضوع تا قبل از شروع سال تحصیلی در استان و شهرستان فومن شد و افزود : با توجه به شرایط کنونی و احتمال نیاز دانش آموزان و معلمان به استفاده از شبکه شاد باید تصمیماتی اتخاذ شود تا با نصب تجهیزات و زیرساخت مورد نیاز پوشش ارتباطی در روستاها افزایش یابد. نماینده مردم فومن و شفت در مجلس شورای اسلامی با اشاره به شرایط اقلیمی شهرستان فومن به ضعف آنتن دهی تلفن همراه در برخی از نقاط به خصوص ورودی شهرستان و نقاط گردشگر پذیر مانند ماسوله ، گفت: در برخی روستاهای بخش مرکزی و سردار جنگل شهرستان بعضاً با مشکل آنتن دهی روبرو هستیم و آمادگی خود را برای هماهنگی و همکاری برای رفع مشکلات پیش رو توسعه و پیشرفت در حوزه ICT استان به خصوص شهرستان فومن اعلام نمود. محمدرضا محسنی فرماندار شهرستان فومن نیز با طرح مواردی مانند دسترسی نامناسب معلمان و دانش آموزان به شبکه شاد به خصوص در روستاهای شهرستان به علت سرعت اینترنت ؛ نیاز به فیبر نوری برای نصب دوربین های پایش تصاویر جهت افزایش ضریب امنیت مردم در نقاط پر تردد و گردشگری به عنوان اولویت های در حال حاضر این شهرستان اشاره و افزود: امیدوارم اداره کل ارتباطات استان موارد فوق را در برنامه ها و پیگیری های سال جاری خود قرار دهد. در ادامه فرماندار فومن با اشاره به سرعت اینترنت، ضعف آنتن دهی تلفن همراه، خواستار پایش وضعیت ارتباطی در تعدادی از روستاها و تقویت زیرساخت های ارتباطی و فناوری اطلاعات در فومن و همچنین توسعه زیرساخت های روستایی به جهت دسترسی تمام روستانشینان این شهرستان به ارتباطات و فناوری های روز شدند. مدیرکل ارتباطات و فناوری اطلاعات استان گیلان ضمن ارائه گزارشی از وضعیت حوزه ارتباطات و فناوری اطلاعات شهرستان فومن افزود : زیرساخت ارتباطی لازم برای کاهش شکاف دیجیتالی و ارتقای سطح دسترسی تمامی روستاهای استان گیلان به اینترنت پرسرعت ایجاد شده و با برنامه ریزی مناسب و تامین منابع مالی تمامی روستاهای استان تا پایان سال جاری دارای پوشش ارتباطی بالای ۷۰ درصدی خواهند شد. مدیرکل ICT افزود : تمامی ۱۴۹ روستای شهرستان فومن دارای ارتباط می باشند ، تعداد منصوبه تلفن ثابت در حوزه شهر و روستای بیش از ۴۸ هزار مشترک با ضریب نفوذ ۳۳ درصد در حوزه شهری و روستایی و در بخش تلفن همراه با تعداد مشترکین بیش از ۸۵ هزار مشترک و ضریب نفوذ ۹۴ درصد جایگاه مناسبی را بین شهرستان های استان به خود اختصاص داده است. فرزاد توکلی ادامه داد : ضعف آنتن دهی تلفن همراه و سرعت پایین اینترنت در برخی از مناطق روستایی به این خاطر بوده که این روستاها در پوشش تعهد هیچ کدام از اپراتورهای تلفن همراه نبوده ، در صورتی که تعداد زیادی سایت آماده احداث هم داریم که به علت ممانعت مردمی قابل اجرا نبوده و به همین منظور نمی توان انتظار داشت که در تمامی نقاط وضعیت مناسب باشد . اما با توجه به گردشگر پذیر بودن این شهرستان این اداره کل با هماهنگی با اپراتور ایرانسل اقدام به نصب دکل در روستاهای کرداولاست و زیده بالا نموده و این پروژه ها با قابلیت پوشش چندین روستا آماده افتتاح است. توکلی تصریح نمود: هم اکنون ۷۳ درصد از مدارس استان به شبکه ملی اطلاعات متصل بوده و مابقی مدارس استان نیز تا قبل از مهرماه به این شبکه متصل خواهند شد و همچنین در هفته دولت نیز تعداد قابل توجهی از پروژه های زیرساختی در حوزه تلفن ثابت و تلفن همراه افتتاح خواهد شد.



به همت شرکت توزیع نیروی برق خوزستان صورت گرفت؛

بهره برداری از نهمین نیروگاه خورشیدی با توان صنعتی در دزفول

اهواز : فرج-با تلاش کارکنان شرکت توزیع نیروی برق خوزستان نهمین نیروگاه تولید برق با انرژی تجدید پذیر خورشیدی در روستای عباس آباد از توابع شهرستان دزفول به بهره برداری رسید. علی خدری مدیرعامل شرکت توزیع نیروی برق خوزستان با اعلام این خبر گفت، ساخت این نیروگاه در سال ۹۸ کلید خورد و در اردیبهشت ماه سال جاری در مساحت ۶۰۰ متر مربع راه اندازی و هم اکنون با ظرفیت ۷۵ کیلو وات در حال تولید انرژی می باشد. مدیرعامل شرکت توزیع نیروی برق خوزستان اظهار داشت، این نیروگاه با نصب ۲۲۸ پنل ۳۳۰ وات، ۳ دستگاه اینورتر ۲۵ کیلوواتی، یک دستگاه کنتور ۳فاز هوشمند و اعتباری بالغ بر هفت میلیارد ریال با جلب همکاری سرمایه گذار بخش خصوصی به بهره برداری رسید. خدری در ادامه افزود، با هدف تامین انرژی مطمئن و پایدار، تاکنون با تلاش مجموعه شرکت توزیع برق خوزستان و با جلب سرمایه گذار بخش خصوصی در مقیاس خانگی و صنعتی در شهرهای امیدیه، اندیمشک، بهبهان، خرمشهر، شوش و دزفول ۸ نیروگاه خورشیدی احداث گردیده که با اضافه شدن این نیروگاه با ظرفیت تزریق تجمعی ۱۲۵۰ کیلووات ساعت تولید انرژی تجدید پذیر در زمان پیک بار به شبکه سراسری استان متصل بوده است. وی با بیان اینکه استفاده از فن آوری بومی، بهره گیری از توانمندی طراحان داخلی در راستای استفاده بهینه از توان ملی و بومی کردن صنعت نیروگاه خورشیدی، در دستور کار مدیریت این شرکت و از نکات حائز اهمیت تولید این نیروگاه ها می باشد خاطر نشان کرد، با توجه به ظرفیت تابش نور خورشید و پتانسیل بالای انرژی تابشی در استان بکارگیری پنل های خورشیدی و استفاده از تکنولوژی هایی که در دمای بالای استان قابلیت کار کردن داشته باشند، یکی از بهترین روش ها، تبدیل انرژی گرمایی به الکتریکی است که به همین دلیل ظرفیت زیادی برای توسعه نیروگاه های خورشیدی در استان فراهم می باشد.

آغاز عملیات کشت نیشکر در ۱۷ هزار هکتار از اراضی توسعه نیشکر



اهواز : فرج -مدیرعامل شرکت توسعه نیشکر و صنایع جانبی از کشت نیشکر در ۱۷ هزار هکتار از اراضی شرکت های هفتگانه توسعه نیشکر خبر داد. دکتر عبدعلی ناصری در مراسم آغاز عملیات کشت نیشکر در کشت و صنعت دعبل خزاعی، با بیان این مطلب اظهار داشت: در سال زراعی جاری همه زمین های این شرکت که در سیلاب فروردین ماه ۹۸ آسیب دیده بود، احیا و بازسازی شدند. وی ادامه داد: عملیات کشت نیشکر در اراضی توسعه نیشکر تا شهریور ماه امسال ادامه دارد. مدیرعامل شرکت توسعه نیشکر و صنایع جانبی تصریح کرد: با زیر کشت رفتن ۱۷ هزار هکتار از اراضی نیشکر به همت تلاشگران توسعه نیشکر، شرایط برای جهش تولید و رسیدن به ظرفیت اسمی تولید ۷۰۰ هزار تن شکر در سال ۱۴۰۰ فراهم می شود. ناصری تاکید کرد: با توجه به رشد مناسب نیشکر در تابستان امسال، پیش بینی می شود تولید شکر به رقمی معادل ۵۵۰ هزار تن برسد که این میزان در مقایسه با تولید ۲ سال گذشته حدود دو برابر می‌شود. گفتنی است، مدیرعامل شرکت توسعه نیشکر از عملیات کشت نیشکر در کشت و صنعت های نیشکر بازدید کرد. عملیات کشت نیشکر در هفت واحد کشت و صنعت تابعه شرکت توسعه نیشکر و صنایع جانبی از ۱۵ مرداد آغاز و تا اواخر شهریور ۱۳۹۹ ادامه خواهد داشت.

خبر

دعوت به همکاری بنیاد مسکن انقلاب اسلامی استان گیلان

بنیاد مسکن انقلاب اسلامی استان گیلان (حساب ۱۰۰ حضرت امام (ره)) در نظر دارد به منظور تکمیل یک نفر کادر فنی خود در بخش نگهداری و تعمیرات ماشین آلات سنگین از افراد واجد شرایط که دارای مدرک تحصیلی کارشناسی مهندسی مکانیک با حداقل سه سال سابق کار مرتبط می باشد بصورت قراردادی تمام وقت دعوت به همکاری نماید . واجدین شرایط گواهی مربوط به سوابق کاری، عملی ،آموزشی و تقدیرنامه خود را به همراه تصویر مدرک تحصیلی(فتوکپی برابر اصل) ، کارت ملی ، شناسنامه (تمام صفحات) و شماره تماس ثابت و همراه حداکثر تا تاریخ ۳۰/۰۵/۹۹ به آدرس پست الکترونیک : gil_poshtibani@bonyadmaskan.ir ارسال نمایند./

پایان آبگذاری کانال‌های کشاورزی گیلان

مدیرعامل شرکت آب منطقه‌ای گیلان از پایان آبگذاری کانال‌های آبیاری کشاورزی در این استان خبر داد. مهندس وحید خرّمی، مدیرعامل شرکت آب منطقه‌ای استان گیلان گفت: آبگذاری کانال‌های آبیاری کشاورزی در گیلان در سال زراعی جاری به پایان رسید. وی افزود: آبگذاری کانال‌های کشاورزی در استان گیلان برای سال زراعی جاری که از ۲۶ اسفند سال ۹۸ تاکنون برای آبیاری ۲۳۸ هزار هکتار از شالیزارهای تحت شبکه و خارج از شبکه استان آغاز شده بود به پایان رسید. مدیرعامل شرکت آب منطقه‌ای گیلان با بیان اینکه در این مدت یک میلیارد و ۸۷۵ میلیون متر مکعب آب در کانال‌ها رها شده است، اظهار داشت: در حال حاضر حجم آب ذخیره شده پشت سد سفیدرود ۳۲۹ میلیون متر مکعب است. مهندس خرّمی ورودی آب به سد سفیدرود را ۱۱ متر مکعب بر ثانیه و خروجی آن نیز ۷۰ متر مکعب بر ثانیه اعلام و تصریح کرد: این میزان برای مصارف زیست محیطی، شیلات، مزارع رستم آباد رودبار و مزارع دیرکاشت تنظیم شده است.

ارائه بیش از یک میلیارد و پانصد میلیون ریال خدمات حمایتی به دانش آموزان گیلانی

به گزارش اداره اطلاع رسانی و روابط عمومی اداره کل آموزش و پرورش گیلان؛ «رقیه کریمی» رئیس اداره استثنایی استان گیلان گفت: «طرح خدمات حمایتی با هدف کیفی افزایش توانمندی های دانش آموزان با ایجاد و تقویت فرصت‌های برابر و رعایت عدالت آموزشی برای دانش آموزان با نیازهای ویژه استان از تیر ماه امسال شروع شده و در حال اجرا می باشد.» کریمی افزود : «این خدمات شامل جراحی کاشت حلزون شنوایی، تعمیر یا تعویض قطعات پروتز کاشت حلزون، خدمات پاراکلینیک، هزینه‌های جراحی، داروهای مستمر، بستری، خدمات بیمارستانی، ابزار توانبخشی و دندانپزشکی برای دانش آموزان استثنایی واجد شرایط می باشد که خانواده‌های آنان بضاعت مالی کافی در تأمین هزینه‌های درمان و دارویی ندارند.» وی همچنین ادامه داد : «در سالی که گذشت طرح خدمات حمایتی و خرید تجهیزات دارویی و توانبخشی برای ۲۳۵ دانش آموز با نیازهای ویژه استان پس از بررسی و تأیید مستندات با اختصاص هزینه‌ای بالغ بر ۱۵۰ میلیون تومان در سال تحصیلی ۹۸-۹۹ اجرا شده است.» «کریمی» با بیان اینکه دانش آموزان با نیازهای ویژه برای بهره مندی هر چه بهتر از برنامه‌های آموزشی نیازمند ارائه خدمات درمانی و توانبخشی هستند، تصریح کرد: آنان از این طریق می‌توانند بر محدودیت‌های جسمی خود غلبه کرده و به جایگاهی که در شأن استعدادها و توانایی هایشان است، دست پیدا کنند. شایان ذکر است که این طرح شامل دانش آموزان دارای نیازهای ویژه که در مدارس استثنائی و در مدارس عادی به صورت تلفیقی خدمات آموزشی و پرورشی و توان بخشی دریافت می کنند خواهد شد.

جذب بیش از ۴ هزار مشترک جدید گاز در گیلان

شرکت گاز استان گیلان در تیرماه سال جاری، بیش از ۴ هزار و ۳۵۰ مشترک جدید گاز جذب نموده است. روابط عمومی گاز گیلان – حسین اکبر مدیرعامل شرکت گاز استان گیلان با اعلام خبر جذب بیش از ۴ هزار و ۳۵۰ مشترک جدید در تیرماه امسال اظهار داشت: این تعداد مشترک جدید نسبت به مدت مشابه سال گذشته بالغ بر ۳۵ درصد افزایش یافته است. وی افزود: با جذب این تعداد مشترک جدید، مجموع مشترکین گاز در استان گیلان به یک میلیون و صد و ده هزار مشترک افزایش یافته است. مهندس اکبر با بیان اینکه هم اکنون تمام شهرها و ۲ هزار و ۳۵ روستای گیلان بهره مند از گاز طبیعی می باشند، اظهار داشت: این شرکت با وجود نزدیک شدن به پایان عملیات گازرسانی در استان و توجه بر کیفی سازی خدمات، همچنان با همت تمام در جهت گازرسانی به روستاهای باقیمانده واجدالشرایط تلاش می نماید. مدیرعامل شرکت گاز استان گیلان در همین راستا از اجرای عملیات گازرسانی به ۲۴ روستای صعب العبور و کوهستانی استان خبر داد و گفت: با تکمیل عملیات و گازدار شدن این روستاها، بیش از ۵۵۰ خانوار به مجموع مشترکین گاز در استان افزوده خواهد شد و درصد بهره مندی گاز روستایی به ۹۵،۵ درصد خواهد رسید.

روزنامه صبح ایران
کلید
دوشنبه ۲۰ مرداد ۱۳۹۹ / شماره ۱۳۸۳ / سال هفتم

خبر

مس رفسنجان قهرمان لیگ یک شد

در هفته سی‌وسوم رقابت های لیگ دسته یک، مس رفسنجان با شکست نود ارومیه صعود خود را به رقابت های لیگ برتر قطعی کرد و قهرمان لیگ یک شد.

هفته سی‌وسوم رقابت های لیگ دسته یک با انجام ۹ بازی برگزار شد که در مهم ترین بازی‌ها مس رفسنجان با یک گل نود ارومیه را شکست داد و با قطعی کردن صعود خود به لیگ برتر، قهرمان لیگ یک شد. در دیگر بازی مهم امروز (شنبه)، آلومینیوم اراک با یک گل از سد مس کرمان گذشت تا این تیم بتواند مانند مس کرمان ۶۰ امتیازی شود و هفته آخر رقابت های لیگ دسته یک از هیجان بیشتری برخوردار باشد. همچنین خوشه طلایی ساوه با پیروزی دو بر صفر مقابل استقلال خوزستان ۵۹ امتیازی شد تا این تیم برای هفته آخر لیگ یک، شانس صعود به لیگ برتر داشته باشد.

همچنین تیم سپیدرود رشت با شکست یک بر صفر مقابل تیم بادران سقوطش به رقابت های لیگ دسته دو قطعی شد.

در جدول رقابت های لیگ دسته یک، مس رفسنجان با ۶۶ امتیاز در صدر جدول قرار دارد و قهرمان قطعی لیگ یک به حساب می‌آید. آلومینیوم اراک و مس کرمان، با ۶۰ امتیاز و به خاطر تفاضل گل بهتر آلومینیوم، به ترتیب در رده دوم و سوم قرار دارند. همچنین خوشه طلایی ساوه با ۵۹ امتیاز چهارم است و از بخت های صعود به لیگ برتر به حساب می‌آید.

در انتهای جدول، رایکا بابل و ملوان با ۳۴ امتیاز به ترتیب چهاردهم و پانزدهم جدول هستند. نیروی زمینی با ۳۲ امتیاز در رده شانزدهم قرار دارد و این سه تیم برای بقا تلاش می‌کند. سپیدرود رشت با ۳۰ امتیاز و علم و ادب تبریز با ۱۰ امتیاز قعر نشینان لیگ هستند و سقوط شان به لیگ دو قطعی شده است.

نتایج هفته سی و سوم رقابت های لیگ دسته یک به شرح زیر است:

بادران تهران یک - سپیدرود رشت صفر
آرمان‌گهر سیرجان صفر - هوادار تهران صفر
خوشه طلایی ساوه ۲ - استقلال خوزستان صفر
ملوان بندر انزلی صفر - رایکای بابل یک
داماش گیلان ۲ - قشقایی شیراز یک
مس کرمان صفر - آلومینیوم اراک یک
گل ریحان البرز ۵ - علم و ادب تبریز صفر
فجر شهید سپاسی شیراز ۴ - نیروی زمینی تهران یک
نود ارومیه صفر - مس رفسنجان یک

پیرلو سرمربی یوونتوس شد

هافبک سابق یوونتوس هدایت این تیم را بر عهده گرفت.

باشگاه یوونتوس اعلام کرد که آندرآ پیرلو سرمربی جدید این تیم است.

پیرلو که از هفته پیش هدایت تیم های پایه یوونتوس را بر عهده گرفته بود اکنون در تیم نخست دوران مربیگری اش را آغاز خواهد کرد.

تیم تورینی مائوریتیسو ساری را پس از حذف از لیگ قهرمانان اروپا اخراج کرد.

یوونتوس جمعه شب با وجود پیروزی ۲ بر یک مقابل لیون نتوانست به یک چهارم نهایی صعود کند و از این رقابت ها کنار رفت.

با تکیه بر حمایت همه‌جانبه؛

امید «سوریان» به کسب کرسی جهانی برای کشتی ایران

یکی از پرافتخارترین فرنگی‌کاران ایران و جهان معتقد است برای کسب کرسی در اتحادیه جهانی کشتی نیاز به حمایت همه جانبه متولیان ورزش دارد.

چندی پیش حمید سوریان نابغه کشتی فرنگی جهان به عنوان نماینده رسمی فدراسیون کشتی ایران برای حضور در انتخابات هیأت رئیسه اتحادیه جهانی کشتی معرفی شد. انتخاباتی که قرار است شهریورماه سالجاری در صورت کاهش موج شیوع ویروس کرونا، در حاشیه رقابت‌های کشتی قهرمانی جوانان جهان در صربستان برگزار شود.

در همین راستا حمید سوریان که عزم خود را برای کسب این کرسی جهانی برای ایران جزم کرده اظهار کرد: راهیابی به جمع اعضای هیات رئیسه اتحادیه جهانی کشتی به هیچ عنوان کار ساده ای نیست و عوامل زیادی را برای موفقیت می‌طلبد. انتخابات مذکور، میدان رقابت بین ۱۴ کاندیدا برای کسب ۶ کرسی هیات رئیسه است که همین موضوع کار را برای تمامی رقبا، بسیار سخت خواهد کرد. اما باید امیدوار بود که می توان با حمایت همه‌جانبه جامعه کشتی و ورزش ایران، چنین جایگاهی به کشورمان برسد . وی با تاکید بر اینکه کسب کرسی در اتحادیه جهانی برای کشتی ایران بسیار مفید خواهد بود، گفت: در این مدت نشست‌های مختلفی با وزیر ورزش و رئیس کمیته ملی المپیک داشتیم که آنها هم وعده دادند در حد توان به من و در نهایت کشتی ایران کمک کنند. تجربه نشان داده انتخابات هیات رئیسه اتحادیه جهانی کشتی همواره با لابی‌های پشت پرده کشورهای صاحب نام همراه است و هیچگاه نمی توان بدون سرمایه گذاری‌های مختلف مالی و مراودات دیپلماتیک به جمع هیات رئیسه راه یافت. هر چند حمید سوریان با داشتن یک مدال طلای المپیک و ۶ مدال طلای جهان در ویترین افتخاراتش، بخشی از مسیر موفقیت در انتخابات پیش رو را طی کرده اما حالا نوبت وزارت ورزش، کمیته ملی المپیک و فدراسیون کشتی است که نقشه و برنامه ویژه ای را برای موفقیت این قهرمان ملی، تدوین و اجرایی کند.



حلالی: پرسپولیس برای جام حذفی هم روحیه دارد

پیشکسوت تیم فوتبال پرسپولیس می‌گوید این تیم برای قهرمانی در جام حذفی هم روحیه لازم را دارد.

اسماعیل حلالی درباره شکست پرسپولیس برابر ذوب‌آهن اظهار کرد: ابتدا می‌خواهم قهرمانی پرسپولیس را تبریک بگویم. واقعا بازیکنان و کادر فنی برای این قهرمانی زحمت کشیدند. درباره بازی هم باید بگویم انگیزه بازیکنان کم بود و گویی اصلا تمرکز لازم را نداشتند. پرسپولیس مقابل ذوب‌آهن، پر اشتباه بازی کرد. متاسفانه پرسپولیس اشکلات فنی دارد که وقتی تیم شکست می‌خورد بیشتر به چشم می‌آید. وی افزود: روی توپ‌های بلند و ارسال‌ها آسیب پذیر هستیم. امروز هم روی یک ضربه کرنر گل خوردیم، یعنی روی بازی ترکیبی گل نخوردیم بلکه روی یک ارسال بلند دروازه تیم باز شد. رادوشوویچ روی توپ‌های بلند ایراد دارد که باید برطرف شود.

رئیس سابق فدراسیون اسکی:

انتظار رقابت جدی با اسکی اروپا را نداشته باشید



رئیس سابق فدراسیون اسکی می‌گوید با توجه به امکانات موجود و شرایط اقتصادی نباید انتظار رقابت جدی با اسکی اروپا را داشته باشیم.

عیسی ساوه شمشکی در مورد وضعیت اسکی ایران گفت: خوشبختانه شرایط خوبی داریم، فدراسیون در طول چهار سال ریاست سید عبدی افتخاری، آرامش خوبی داشت و همه دست اندرکاران این رشته فعال بودند. علاوه بر این در زمینه استعدادیابی و رده سنی پایه کار زیادی صورت گرفت و در مسابقات بین‌المللی نتایج خوبی بدست آمد. به آقای افتخاری خسته نباشید می‌گویم و قدردان زحماتش در طول حضورش به عنوان رئیس فدراسیون هستیم. او در ادامه افزود: امکانات ما در سطح اروپا نیست؛ از ۲۵ پیست اسکی داخل کشور تنها پیست دربندسر که توسط بخش خصوصی اداره می‌شود، دستگاه برف ساز دارد و مجهز است. از طرف دیگر بیش از ۹۰ درصد تجهیزات اسکی وارداتی است که این موضوع در شرایط تحریم موجود به سختی انجام می‌شود و با توجه به قیمت ارز اوضاع دشوارتر شده، بنابراین اسکی با توجه به امکانات و وضعیت موجود به خوبی اداره می‌شود و دور از انصاف است توقعی بیش از این داشته باشیم.

ساوه شمشکی در مورد فاصله اسکی ایران با سطح آسیا و جهان اظهار کرد: در سطح قهرمانی با آسیا فاصله زیادی نداریم به گونه‌ای که در بازی‌های آسیایی زمستانی ۲۰۱۱ قزاقستان مدال کسب کردیم و بین ۲۶ کشور در جایگاه ششم قرار گرفتیم و در مسابقات قهرمانی آسیا هم همواره صاحب مدال بوده‌ایم. در بخش قهرمانی جوانان و نوجوانان هم وضعیت‌مان خیلی خوب است و جزو سه تیم برتر هستیم. البته باید یادآور شد میزبانی کشورهای کره جنوبی، ژاپن و چین از المپیک زمستانی نشان از توسعه فوق‌العاده ورزش‌های زمستانی از جمله اسکی در این کشورها دارد. اسکی ایران با سطح جهانی فاصله دارد که با توجه به شرایط و امکاناتمان قابل توجیه است؛ در ایران از ۱۲ ماه سال فقط چهار ماه اسکی داریم در حالی که این زمان برای کشورهای اروپایی ۹ ماه است. این رشته، ورزش اول اروپاست و نباید انتظار رقابت جدی با آنها را داشته باشیم اما بعد از پیروزی انقلاب اسلامی به ویژه در بخش بانوان حضور خوبی در میادین مختلف بین‌المللی داشتیم.

رئیس اسبق فدراسیون اسکی افزود: باید همیشه واقعیت‌ها را در نظر گرفت. نباید فراموش کرد کشورهای برتر در رشته اسکی مانند کشورهای اروپایی، آمریکا، کانادا و حتی کشورهای آسیایی همچون کره جنوبی، ژاپن، چین و قزاقستان هزینه‌های سرسام آوری برای این رشته می‌کنند. این کشورها تعداد زیادی پیست اسکی با جمعیت میلیونی اسکی باز دارند و برای حوزه قهرمانی نیز هزینه‌های بسیار بالایی می‌کنند. به نظرم با توجه داشته‌های خود در ایران شرایط خوبی در اسکی داریم و آینده این ورزش را هم روشن می‌بینم.

او در مورد بهبود وضعیت اسکی بانوان بیان کرد: زمانی که در سال ۶۰ ریاست فدراسیون را بر عهده داشتم تنها دو مربی اسکی خانم در سطح کشور فعالیت می‌کردند که پدرشان کوهنورد بودند و آنها علاوه بر اسکی به کوهنوردی هم مشغول بودند اما اکنون حدود هزار مربی خانم در سطح کشور داریم که اکثر آنها مربیان بومی مناطق شمشک، دیزین، دربندسر و غیره هستند، زیرا اسکی در مناطق نزدیک پیست‌های اسکی رونق بیشتری دارد. علاوه بر این در گذشته اسکی باز خانم در سطح قهرمانی نداشتیم، اما بعدها و در المپیک زمستانی ۲۰۱۰ برای اولین بار خانم‌هایمان هم حضور داشتند، یعنی وضعیت اسکی برای خانم ها توسعه پیدا کرد و در بخش‌های نوجوانان، جوانان و بزرگسالان در مسابقات مختلف بین المللی و جهانی شرکت کردند. رئیس سابق فدراسیون اسکی به انجام کار فرهنگی برای توسعه اسکی اشاره کرد و گفت: اسکی اوایل انقلاب به عنوان ورزشی طاغوتی معرفی شده بود به همین دلیل استقبال بانوان از آن کم بود اما با همراهی پیشکسوتان و ورزشکاران ۲۰ سال کار فرهنگی انجام دادیم تا این نگاه تغییر کرد و اگر این کار انجام نمی‌شد اسکی بانوان هم مثل بوکس و چند رشته دیگر تعطیل می‌شد.

دروازه‌بان پیشین تیم فوتبال استقلال:

نقاط ضعفی که به استقلال لطمه زده است



دروازه‌بان پیشین تیم فوتبال استقلال با بیان اینکه این تیم هنوز نقاط ضعفی دارد که برطرف نشده است، گفت: برای فصل آینده باید یک دروازه‌بان خوب کنار حسینی حضور داشته باشد.

منصور رشیدی در مورد تساوی دو بر دو استقلال برابر شهر خودرو مشهد گفت: دیدار جذابی را خصوصاً در نیمه دوم از دو تیم شاهد بودیم. هم استقلال و هم شهر خودرو نمی‌خواستند بازنده باشند و تلاششان باعث شد تا بازی با تساوی به پایان برسد.

وی تاکید کرد: مجیدی با ترکیب خوبی به میدان رفت اما یک مقدار بازیکنان استقلال بی برنامه بودند و نتوانستند بازی همیشگی خود را ارائه دهند. خصوصاً در نیمه اول که بازیکنان انگار به تازگی کنار یکدیگر بازی می‌کردند و از هماهنگی لازم برخوردار نبودند.

رشیدی با انتقاد از عملکرد خط دفاع استقلال گفت: متاسفانه هر چقدر کارشناسان راجع به اشتباهات خط دفاعی استقلال صحبت می‌کنند هیچ تاثیری در روند فنی دفاعی آبی‌پوشان وجود ندارد. در این بازی هم شاهد بودیم که دو اشتباه محرز باعث شد تا استقلال راحت دو گل از حریف دریافت کند.

رشیدی در خصوص مهاجمان استقلال هم گفت: دیاباته این روزها گره‌گشای تیم استقلال شده، او در هر بازی برای آبی‌پوشان گلزنی می‌کند و حالا او را می‌توان متخصص پنالتی زدن هم دانست. خونسردی و آرامش او برای زدن پنالتی بسیار جالب است و در مجموع هر وقت در زمین حضور دارد عملکرد قابل قبولی هم دارد. ارسلان مطهری هم همیشه که به عنوان یار ذخیره به میدان می‌آید عملکرد مثبتی دارد. او گلزنی کرد اما متاسفانه دچار مصدومیت شد. شاید اگر تا پایان در زمین می‌ماند می‌توانست باز هم برای استقلال گلزنی کند.

این پیشکسوت استقلال با اشاره به عملکرد مهدی قایدی گفت: در مورد قاعدی باید بگویم او هنوز به آمادگی کامل نرسیده است. درست است که برای استقلال یک پنالتی گرفت اما چند موقعیت خوب را به راحتی از دست داد. سرمربی استقلال که خودش یکی از بهترین مهاجمان ایران بوده است باید قایدی را چه از لحاظ روحی و چه از لحاظ فنی بیشتر کمک کند تا این بازیکن بتواند دوباره به روزهای اوجش بازگردد.

رسول‌پناه:

فیفا پرداخت پرسپولیس به برانکو را تایید کرد



براساس اعلام سرپرست باشگاه پرسپولیس فدراسیون جهانی فوتبال (فیفا) پرداخت مطا لبا ت « بر ا نکو ایوانکویچ» را تایید کرده است.

«مهدی رسول‌پناه» در گفت وگویی اظهار داشت: هفته آینده هیات مدیره جدید باشگاه پرسپولیس تهران تشکیل می شود و هر تصمیم در آن نشست گرفته شود من می‌پذیرم. او در زمینه پرداخت مطالبات برانکو ایوانکویچ و دستیارانش گفت: ما مطالباتی در حدود ۴۳۰ هزار یورو از فیفا داشتیم و بخشی از طلب دستیاران برانکو با این پول پرداخت شد اما چون طلب ما از فیفا ته کشید منتظر ۵۱۵ هزار دلار حق انتقال علیرضا بیرانوند به بلژیک بودیم. این پول روز چهارشنبه به حساب باشگاه نشست و از همان روز شروع به پرداخت بخشی از طلب برانکو کردیم. بخشی از این طلب به حسابل او در امارات نشسته است و بخش دیگر نیز فردا خواهد نشست. سرپرست باشگاه پرسپولیس در ادامه یادآور شد: تا کنون حدود ۶۰ درصد از مطالبات پرونده برانکو پرداخت شده و حسابداری فیفا نیز این پرداخت را تایید کرده است. اما نمی توانیم به طور صددرصد بگوییم خطر برطرف شده اما ما حسن نیت خود را در پرونده برانکو ثابت کردیم. رسول‌پناه در ادامه گفت: ما به جز پرونده برانکو مشکلات مالی دیگر داریم که بخشی از آن به بازیکنان خارجی شاغل در لیگ نوزدهم برخواهد گشت. اگر ما تمام بدهی را پرداخت می کردیم فشار زیادی به باشگاه می‌آمد اما با توجه به جذب منابع در چند روز آینده حتما کامل پرداخت می‌کنیم. وی در خصوص بشار رسن نیز گفت: رسن یکی از بازیکنان بااخلاق پرسپولیس بوده و عاشق این تیم محسوب می شود اما متاسفانه در دوره مدیریت قبلی مورد بدعهدی قرار گرفت و در حقش بی مهری شد و مطالبات وی دیر پرداخت گردید و برخورد صورت گرفته با او در شانش نبود؛ بنابراین اولین کاری که ما انجام دادیم پرداخت مطالبات وی به اندازه ۹۲ درصد مربوط به این فصل بود و سعی داریم با وی ادامه همکاری دهیم و قطعا این اتفاق رخ خواهد داد. رسول پناه در پاسخ به این پرسش که آیا با رسن صحبتی در این خصوص انجام شده است که در صورت پایین آوردن رقم قرارداد در پرسپولیس ماندگار خواهد شد یا خیر، تاکید کرد: خیر چنین مساله ای به هیچ وجه وجود ندارد و این شایعات در فضای مجازی مطرح شده و صحت ندارد.

مربی تیم ملی شنا:

با این وضع ممکن است ملی‌پوشان ورزش را رها کنند

مربی تیم ملی شنا می‌گوید که به خاطر اوج گرفتن کرونا تمرینات بسیار محدود است و فعلا ملی‌پوشان نصف و نیمه در استخر آزادی تمرین می‌کنند.

اسفندماه با شیوع کرونا در ایران تمامی استخرها تعطیل شدند و ملی‌پوشان شنا مجبور به خانه نشینی شدند. اوایل تیرماه با بهتر شدن شرایط، استخرهای سرپوشیده مجوز فعالیت گرفتند اما بعد از چند جلسه تمرین ملی‌پوشان در استخر، با شیوع بیشتر کرونا و اعلام وضعیت قرمز در تهران دوباره تعطیل شدند و تمرینات ملی‌پوشان شنا هم قطع شد.

در حال حاضر تمرینات ملی‌پوشانی که قصد کسب سهمیه المپیک را دارند به صورت محدود در استخر آزادی انجام می‌شود. البته به گفته مربی تیم ملی شنا این تمرینات منظم نیست و شرایط خوبی برای تمرینات وجود ندارد.

خشایار حضرتی در خصوص تمرینات تیم ملی شنا به ایسنا گفت: به خاطر اوج گرفتن کرونا تمرینات بسیار محدود است. مجوز فعالیت استخر سرپوشیده نیست، به همین دلیل شرایط برای تمرین کردن سخت است. فعلا نصف و نیمه و با قطع و وصل ملی‌پوشان شنا می‌کنند. شرایط خیلی خوبی وجود ندارد.

وی در مورد تعداد جلسات تمرین گفت: در طی هفته اگر بشود هر روز، یعنی ۶ جلسه و تنها با ۵ ملی‌پوش تمرین می‌کنیم. البته وقتی که ممنوع می‌کنند تمرینات هم تعطیل می‌شود. خیلی مراقب هستیم که اگر فردی احساس ناخوشایند یا مریضی داشت از ورودش به استخر جلوگیری کنیم، تا ببینیم مشکل کرونا هست یا نه. شرایط خیلی سخت است.

حضرتی در خصوص وضعیت آمادگی بدنی ملی‌پوشان گفت: نمی‌توان گفت وضعیت خوبی ندارند اما چون مدتهاست که تمرین نداشته‌اند نمی‌توان وضعیت آن‌ها را ارزیابی کرد. استخرها که تعطیل است و مسابقه‌ای هم نیست. ما هم سعی می‌کنیم تمرینات شدید به آنها ندهیم و زیاد سخت نگیریم چون آمادگی آنها را نمی‌توان زیاد بالا نگه داشت. شرایط خوبی نیست. وقتی ورزشکار مسابقه و تمرین نداشته باشد ممکن است از لحاظ ذهنی و روانی آسیب ببیند. در این شرایط ممکن است خیلی از ملی‌پوشان ورزش را کنار بگذارند. شرایط خیلی خاص و سخت است.

مربی تیم ملی شنا در مورد سلامت ملی‌پوشان گفت: در حال حاضر که از لحاظ کرونا مشکلی نداریم و هیچ‌کدام از ملی‌پوشان مبتلا نشده اند. امیدواریم که این اتفاق برای هیچ ورزشکاری رخ ندهد. در همان شروع تمرینات (اوایل تیر) همه ملی‌پوشان تست کرونا دادند و پاسخش منفی بود.

مربی تیم ملی شنا در پایان گفت: شرایط خاص است. باید کمیته ملی‌المپیک و وزارت ورزش برای رشته‌های پایه‌ای که در این شرایط آسیب دیدند فکری کند. باید برای رشته‌هایی مثل شنا، کشتی، کاراته که خاص هستند و امکان فعالیت در آن وجود ندارد هزینه‌هایی را متقبل شوند. در این شرایط برخی رشته‌ها وضعیت نابسامانی دارند. این همه برای آمادگی در المپیک و یا مسابقات کسب سهمیه وقت گذاشته شده اما هنوز شرایط معلوم نیست. برای آماده شدن برای المپیک نیاز به شرایط ویژه است. بسیاری از کشورها شرایطی را برای ملی‌پوشان و مربیان فراهم کرده‌اند تا در این مدت تا المپیک وضعیت بهتری باشته باشند.

دریچه

لوکا بوناچیچ:

از روز بد پرسپولیس بهترین استفاده را بردیم

سرمربی تیم فوتبال ذوب آهن از پیروزی تیمش برابر پرسپولیس به عنوان یک برد ارزشمند یاد کرد.

دیدار تیم‌های فوتبال پرسپولیس و ذوب آهن در هفته بیست و هشتم رقابت‌های لیگ برتر از ساعت ۲۰:۳۰ دقیقه امروز جمعه در ورزشگاه آزادی آغاز شد که این دیدار با برتری یک بر صفر تیم اصفهانی به پایان رسید. وحید محمدزاده در دقیقه ۲۵ موفق شد با ضربه سر دروازه تیم میزبان را باز کند.

لوکا بوناچیچ پس از این بازی گفت: این پیروزی را به هوادارانمان در اصفهان تبریک می گویم.

وی ادامه داد: از روز بد پرسپولیس به بهترین شکل ممکن استفاده کردیم و توانستیم به پیروزی برسیم. این سه امتیاز برای ما بسیار ارزشمند است.

بوناچیچ در مورد شرکت نکردن بازیکنان این تیم در جشن قهرمانی پرسپولیس گفت: قرار بود این اتفاق رخ بدهد اما در نهایت انجام نشد. من موافق این کار بودم چرا که فوتبال برای نزدیک کردن انسان ها به هم است اما به هر دلیلی انجام نشد.

بشار رسن:

مشکل خاصی ندارم

هافبک تیم فوتبال پرسپولیس پس از مصدومیت در دیدار برابر ذوب آهن گفت: مشکل خاصی ندارم.

بشار رسن هافبک تیم فوتبال پرسپولیس که در جریان بازی با ذوب‌آهن دچار مصدومیت شد و از زمین خارج شد، در این مورد، اظهار داشت که مشکل خاصی ندارد و به دلیل دردی که در زانو احساس می‌کرد و خستگی ناشی از فشرده بودن بازی‌های لیگ تعویض شد.

پیشکسوت استقلال تهران:

استقلال نایب قهرمان می‌شود

پیشکسوت استقلال تهران ابراز امیدواری کرد با کسب امتیازات در مسابقات پیش رو آبی پوشان فصل را با کسب رتبه دوم جدول رده بندی به پایان برسانند.

پیروز قربانی درباره تساوی استقلال در مقابل شهرخودرو مشهد اظهار داشت: همان‌طور که قبل از بازی هم پیش‌بینی کرده و گفته بودم، یک بازی سخت، درگیرانه و فیزیکی رقم خورد. کارهای تاکتیکی و ترکیبی زیادی در بازی دیدیم. شهرخودرو با برنامه بازی می‌کرد و برای لحظه به لحظه این بازی برنامه داشت.

او ادامه داد: ما در بازی شهر خودرو - استقلال شاهد چهار گل بودیم و این مسابقه در کل یک دیدار تماشایی از آب درآمد. حتی اگر مهدی قائدی در دقیقه آخر گلزنی می‌کرد، سه امتیاز به استقلال می‌رسید. با توجه به شکست سپاهان مقابل نساجی مازندران استقلال فرصت خوبی داشت تا فاصله امتیازی در جدول را افزایش بدهد اما به هر شکل کسب یک امتیاز هم در راه رسیدن به سهمیه آسیایی امیدوارکننده است.

پیشکسوت استقلال درخصوص رویارویی سپاهان و استقلال در جام حذفی گفت: طبیعی است که هواداران انتظار یک بازی دشوار را دارند و امیدوارم بازیکنان مصدوم به آن دیدار برسند و در ترکیب قرار بگیرند. استقلال پس از مدت‌ها تقریباً همه بازیکنانش را البته به جز دو نفر در اختیار داشت. مصدومیت‌ها به برنامه های فرهاد لطمه می‌زند.

قربانی درخصوص شانس کسب سهمیه آسیایی و موفقیت در جام حذفی گفت: استقلال نایب قهرمانی می‌شود؛ بازی‌های باقیمانده استقلال نسبت به سایر مدعیان کسب سهمیه روی کاغذ آسان‌تر است و از نظرم به همین علت اگر اتفاق خاصی رخ ندهد استقلال با کسب رتبه دوم فصل را تمام می‌کند.

مدیر تیم فوتبال پرسپولیس تهران:

نظارت بیشتری روی قضاوت داوران باشد

مدیر تیم فوتبال پرسپولیس تهران اعلام کرد: اشتباهات در برخی از بازی‌ها رخ می‌دهد که نیاز از برای پیشگیری از آنها نظارت بیشتری بر قضاوت داوران فوتبال اعمال شود.

«افشین پیروانی» در گفت وگویی ابراز امیدواری کرد: «دراگان اسکوچیچ» سرمربی تیم ملی فوتبال ایران چند بازی آخر تیم فوتبال پرسپولیس را ملاک قضاوت عملکرد بازیکنان تیم قرار ندهد چون این تیم بازیکنان بزرگی دارد که می‌تواند به تیم ملی فوتبال ایران کمک کند. او یادآور شد: «کمال کامیابی‌نیا» از ان دسته بازیکنان به شمار می‌رود که در نتایج امسال تیم نقش چشمگیر داشت و امیدوارم به تیم ملی دعوت شود. پیروانی در ادامه سخنان خود گذری بر برخی از اشتباهات داوری در چند هفته گذشته زد و گفت: نمی‌خواهم اسمی از یک یا چند تیم خاص ببرم اما کسانی که در گذشته مدعی بودند قضاوت داوران به سود پرسپولیس است اکنون ذینفع این اشتباهات هستند.

کلید
روزنامه صبح ایران
نقد نظریه، اطلاع رسانی صادقانه و شفاف، تبادل افکار و آرا

صاحب امتیاز: موسسه بین المللی فرهنگی، هنری و آموزشی راه امام (ره)
مدیرعامل و مدیرمسئول: دکتر حسن محبتی
زیر نظر شورای سردبیری
مدیر هنری: حسین کریمی صفحه آرا: اسکندر معصومی
تحریریه: مونا ربیعیان- مهرداد ابوالحسنی
سازمان آگهی شهرستان‌ها: ۶۶۵۶۷۷۶۷ - ۰۲۱

دفتر مرکزی: خیابان شریعتی، بالاتر از پل سیدخندان، خیابان مجتبایی
پلاک ۶، واحد ۶، تلفن: ۲۲۸۵۲۳۸۶ - ۲۲۸۵۹۴۹۵ - ۰۲۱
چاپ: چاپخانه کار و کارگر همزمان: یزد و مشهد

مرامنامه اخلاق حرفه‌ای: http://keliddaily.ir/manifesto/
@kelid www.eshterak.ir
kelid Daily keliddaily.ir info@keliddaily.ir
http://telegram.me/pishkhaan_popuiar

اقتصادی -سیاسی -اجتماعی -فرهنگی -ورزشی -دوشنبه ۲۰ مرداد ۱۳۹۹ /شماره ۱۳۸۳ / سال هفتم

عبور شهرداری کرج از مرز تهیه و توزیع یکصد هزار تن آسفالت





به واسطه آسیب شناسی انجام گرفته از معابر و البته درخواست های شهروندان به تدریج در خیابان های اصلی و سپس معابر فرعی، عملیات بهسازی آسفالت انجام خواهد گرفت.

علی کمالی زاده با اشاره به تلاش شهرداری برای بهسازی معابر کلانشهر کرج، اظهار داشت: هدف مدیریت شهری کرج بهینه ساختن معابر شهری برای تردد خودروها و شهروندان تا رسیدن به نقطه استاندارد و در شان کرجی های عزیز است.

وی گفت: به همین منظور با توجه به نیاز مبرم کرج در حوزه آسفالت، از ابتدای سال جاری تاکنون بیش از صد هزار تن آسفالت در کرج تهیه و توزیع شده است.

این مسئول با بیان اینکه عبور شهرداری کرج از مرز تهیه و توزیع یکصد هزار تن در حالی اتفاق افتاده که هم اینک بسیاری از معابر شهر از جمله قسمت هایی از بلوار استقلال، بلوار ماهان، بلوار موذن، باند شمال بلوار شهید بهشتی، بلوار ۴۵ متری گلشهر، پل قدیم حصارک و جاده قزلحصار به لحاظ آسفالت در وضعیت بهتری قرار گرفته اند، یادآور شد: از آنجا که هم و غم ما در مدیریت شهری کرج، رفع محدودیت ها، اصلاح وضعیت موجود و در وهله بعد ارتقای شهر و آبادانی آن است، به مدد همکاری شورای شهر و تلاش همکارانم عزم خود را تا رسیدن به تهیه و توزیع سیصد و پنجاه هزار تن آسفالت تا پایان امسال، جزم کرده ایم.

به گفته شهردار کرج؛ این اقدام به واسطه آسیب شناسی انجام گرفته از معابر و البته درخواست های شهروندان به تدریج در خیابان های اصلی و سپس معابر فرعی، انجام خواهد گرفت.

جریمه خودروهای فاقد معاینه فنی به صورت هوشمند

شهرداری کرج در راستای اجرای طرح LEZ کاهش و یا کنترل آلودگی هوا اقدام به نصب و راه اندازی ۳ سامانه جدید پلاک خوان در معابر ورودی شهر کرده است.

وی با اشاره به اختصاص کد جریمه برای سه سامانه پلاکخوان شهر کرج از سوی پلیس راهور ناجا کشور، اظهار داشت: خودروهای فاقد معاینه فنی از طریق دوربین‌های ثبت تخلف، جریمه خواهند شد.

وی با بیان اینکه این سه سامانه در بلوار شهید چمران، ورودی کرج از پل استاندارد و ورودی کرج از پل سوم خرداد "بلوار گلزار غربی" جانمایی و نصب شده است، افزود: پس از تست و تایید سامانه های مذکور از سوی پلیس راهور ناجا کشور؛ اختصاص کد جریمه برای این دوربین‌ها به منظور اعمال قانون خودروهای فاقد معاینه فنی صورت پذیرفت.

شهردار کرج گفت: این اقدام بر مبنای اعمال قانون خودروهای فاقد معاینه فنی با همکاری پلیس راهور، در راستای کاهش آلودگی هوا و سلامت شهروندان انجام می‌شود.

این مسئول با اشاره به اینکه در مجموع ۵ سامانه ثبت تخلف شهری کرج دارای کد جریمه است، ادامه داد: پیرو این اقدامات ۴ سامانه ثبت سرعت غیر مجاز و ۲ سامانه پلاک خوان دیگر نیز در سایر نقاط شهر کرج در حال تست و ارزیابی از سوی راهور بوده که در صورت اخذ کد به مجموع سامانه های مورد تایید راهور افزوده می‌شود.

پیشرفت ۸۰ درصدی پروژه جمع آوری آبهای سطحی بلوار موذن و استقلال

ارتقای کیفیت زندگی شهری یکی از شاخص‌های رضایتمندی شهروندان از مدیریت شهری است که در این بین هدایت آب های سطحی از اولویت‌های مهم محسوب می‌شود.

وی با بیان اینکه پروژه جمع‌آوری و هدایت آب‌های سطحی بلوار موذن و استقلال با هدف کاهش مشکلات و خدمات‌رسانی به شهروندان اجرایی شده است، گفت: در این راستا هدایت آب‌های سطحی محدوده بلوار بلوار موذن و استقلال و پیشگیری از مشکلات آبگرفتگی در زمان بارش به همت معاونت فنی و عمرانی شهرداری کرج در حال انجام است که تاکنون ۸۰ درصد پیشرفت فیزکی داشته است.

وی با بیان اینکه این پروژه از ابتدای بلوار موذن تا بلوار دانشگاه و در نهایت اتصال به کلکتور بلوار استقلال جهت جمع آوری آبهای سطحی و هدایت روان آبهای بالادست شهر اجرایی شده است، افزود: در حال حاضر با آغاز عملیات لوله گذاری در بلوار موذن جهت اتصال به کلکتور بلوار استقلال، لوله گذاری در بلوار استقلال بصورت کامل انجام شده است.

شهردار کرج با اشاره به اینکه آبگرفتگی بلوار موذن و استقلال در جریان بارش‌های شدیداز جمله مشکلات سنواتی این محدوده از شهراست که مشکلات عدیده‌ای را برای شهروندان و ساکنان به وجود آورده بود، ادامه: با اجرای این طرح تسهیل عبور و مرور، ارتقای سطح ایمنی معابر، مدیریت به هنگام بحران در شرایط جوی نامناسب، دفع آب‌های سطحی به منظور ایمن‌سازی مناطق مسکونی از خطر وقوع سیلاب و...را همراه خواهد داشت.



کاهش هزینه ها و افزایش کیفیت زندگی با تحقق شهر هوشمند

شهر هوشمند به عنوان یک نظام یادگیری هوشمند، مجموعه ای به هم پیوسته از تکنولوژی اطلاعات و ارتباطات است که در جهت ارتقا عملکرد سرویس های شهر و بهبود کیفیت زندگی شهروندان با یکدیگر همکاری می‌کنند.

کمالی زاده اظهار داشت: این درگاه به منظور یکپارچگی خدمات الکترونیکی به شهروندان، توسعه خدمات غیرحضوری و کاهش سفرهای شهری راه اندازی شده است.

وی ضمن مثبت ارزیابی کردن این سامانه به اهمیت حذف ابعاد مکانی و زمانی در راه اندازی آن اشاره کرد و این اقدام را گامی در جهت کمک به محیط زیست دانست.

شهردار کرج با اشاره به اینکه این اقدام امکان ارائه استعلام های مورد نیاز نهادهای دیگر را از شهرداری میسر می کند، گفت: فرآینده های بسیار زیادی در این زمینه رونمایی شده و با رفع مشکلات و موانع در اجرای این امر، هم اکنون به صورت روان در شهر استفاده می شود.

این مسئول ادامه داد: با توجه به تحولات و تغییرات اساسی که در حوزه علم و فناوری صورت گرفته است عملا این الزام را به وجود می آورد تا مسیر حرکت شهرداری در ارائه خدمات به شهر و شهروندان به سوی هوشمندسازی باشد.

وی در تعریف این درگاه با بیان اینکه شهرهوشمند نظام یادگیری همه گیر است، یادآور شد: شهر هوشمند یک نوع فرهنگسازی است که می تواند در بسیاری از حوزه ها خصوصا ترافیک و پسماند هزینه ها را کاهش دهد.

کمالی زاده افزود: امیدوارم این اتفاق، محرک و پشتیبانی برای شتاب گرفتن مسیر هوشمندسازی خدمات در مناطق دهگانه باشد. علاوه بر این مدیریت شهری تمام تلاش خود را بکار می گیرد تا فعالیت‌های این درگاه را افزایش دهد.

شهرداری‌های اقماری کرج عوارض جمع آوری پسماند را نمی‌پردازند

شهردار کرج ضمن انتقاد از شهرداری های اقماری کرج، گفت: عوارض جمع آوری پسماند از سوی آنها به شهرداری کرج پرداخت نمی شود.

علی‌کمالی‌زاده با انتقاد از اینکه شهرداری‌های شهرهای اقماری کرج بابت دریافت خدمات به ویژه در حوزه جمع آوری پسماند ریالی پرداخت نکرده اند، اظهار کرد: تنها شهرداری محمد شهر در این خصوص با شهرداری کرج وارد توافق و تهاتر شده است.

وی با بیان اینکه باقی شهرداری‌های شهرهای اقماری تمکینی به موضوع پرداخت عوارض پسماند به شهرداری کرج ندارند و این مهم را بارها در کارگروه پسماند در استانداری مطرح کرده ایم، افزود: اگر نمی‌خواهند این تعامل برقرار باشد که در سطح شهرهای خود یک لندفیل بهداشتی برای رسیدگی به زباله‌های جمع آوری شده تخصیص دهند.

در ادامه عباس زارع عضو شورای شهر کرج نیز با اشاره به اینکه شهرداری کرج به شهرداری‌های شهرهای اقماری خدماتی ارائه می‌دهد و در قبال آن باید آن شهرداری تعامل لازم را در بحث پرداخت عوارض داشته باشند، گفت: در این قالب حتی می‌توانیم مواردی را در قالب تهاتر پیش ببریم اما باید یک تصمیم واحد باشد زیرا چند صدایی‌ها در این خصوص موجب سو استفاده‌هایی می‌شود. وی بیان کرد: در این خصوص باید مجموعه مدیریت شهری کرج یک حرف و یک خواسته واحد داشته باشد تا به نتیجه برسیم و شهرداری‌های شهرهای اقماری نیز وارد مذاکره شوند.

در بخش دیگری حسین محمدی رئیس کمیسیون محیط زیست شورای شهر کرج نیز گفت: بیش از هزار و ۶۰۰ تن زباله به صورت روزانه برای دفن وارد مرکز حلقه دره می‌شود، از این میزان تنها ۸۰۰ تن سهم کرج و مابقی زباله‌های جمع آوری شده از شهرهای اقماری است.

وی تاکید کرد: دفن زباله‌های جمع آوری شده از شهرهای اقماری میلیاردها تومان برای شهرداری کرج هزینه دارد.

بافت‌های فرسوده کرج شناسایی شده است

شهردار کرج با اشاره به شناسایی بافت های فرسوده شهر، گفت: سوله‌های بحرانی حوالی مناطقی احداث می شود که بیشترین بافت های فرسوده را دارد.

علی کمالی زاده در مراسم افتتاح سوله مدیریت بحران – ورزشی منطقه ۱۰ کرج، اظهار کرد: علیرغم مواردی مانند مشکلات اقتصادی، تورم و بروز شیوع کرونا که گریبانگیر جامعه شده، انجام پروژه‌های عمرانی، فرهنگی، اجتماعی و غیره در کرج متوقف نشده است.

وی گفت: شهرداری کرج با وجود مشکلات اقتصادی در سال گذشته موفق شد که ۸۵ درصد بودجه عمرانی را جذب کند.

شهردار کرج با بیان اینکه جذب این میزان از بودجه عمرانی در روزهای خوب اقتصادی شهرداری کرج نیز کم نظیر بوده است، عنوان کرد: با حمایت‌های شورای شهر و تلاش همکاران در شهرداری این مهم محقق شده و امید است با برنامه ریزی هایی که انجام شده بتوانیم سال آینده این رقم را به بیش از ۹۰ درصد برسانیم.

کمالی زاده افزود: در آبان ماه سال ۹۷ حدود ۱۱ درصد کسری بودجه عمرانی داشتیم اما با تمهیدات دنبال شده در پایان همان سال این رقم به ۷۰ درصد رسید.

وی بیان کرد: امید است با همراهی شورای شهر کرج، شنبه‌های جهادی برای افتتاح پروژه‌های شهری را بتوانیم در هفته‌های آتی نیز دنبال کنیم.

شهردار کرج گفت: بافت‌های فرسوده شهری به خوبی شناسایی شده و سوله‌های بحرانی که در کرج ساخته می‌شود در حاشیه نقاط کم برخوردار است که تاب آوری کمتری در برابر حوادثی مانند زلزله دارد.

کمالی زاده هدف از ایجاد سوله‌های مدیریت بحران – ورزشی را علاوه بر بهبود سرانه ورزشی در محلات کم برخوردار، احداث فضاهایی برای اسکان موقت در مواقع بحرانی دانست.

شهرداری کرج ۲۸ پروژه شاخص دارد

شهردار کرج با اشاره به اینکه ۲۸ پروژه شاخص داریم، گفت: امیدواریم با همکاری شورای شهر این پروژه ها امسال بهره برداری شوند.

علی اصغر کمالی زاده در خصوص ۲۸ پروژه اجرایی و مهم که امسال بهره برداری می‌شود، گفت: تعداد زیادی از این پروژه‌ها مرتبط به حوزه فنی – عمرانی و حمل و نقل است.

وی با تاکید بر اینکه هفته‌ای یکبار وضعیت پروژه‌ها رصد می‌شود، گفت: شش سالن ورزشی نیز اجرایی شده است.

شهردار کرج با این توضیح که تا چند هفته دیگر وارد فاز افتتاح پروژه‌های بیست و هشت گانه می‌شویم و این پروژه‌ها یکی پس از دیگری افتتاح می‌شود، بیان کرد: دلیلی ندارد که انجام پروژه‌ها را به تأخیر بیاندازیم.

کمالی زاده شیوع کرونا را دلیل تأخیر برخی از پروژه‌ها اعلام کرد و گفت: به عنوان نمونه در پروژه کلکتور و جمع آوری آب‌های سطحی باهنر یکی از کارگران به کرونا مبتلا شده و موجب شد کل اکیپ کارگری به این بیماری مبتلا شوند و فعلاً کار پروژه متوقف شود.

وی در خصوص تخصیص و دریافت »ال. سی« یا اعتبارات اسنادی به مبلغ ۲۵۰ میلیارد تومان از بانک شهر برای تکمیل ۲۸ پروژه از جمله تکمیل پروژه بزرگراه شمالی و پیاده راه خیابان آزادی رجایی شهر، گفت: در کنار آن بانک شهر توافق کرده که حدود ۵۰۰ میلیارد تومان ملک از شهرداری تهاتر و با این مهم می‌توانیم بخشی از بدهی خود به این بانک عامل را کاهش دهیم.

شهرداری کرج عنوان کرد: امید است که با حمایت اعضای شورای شهر کرج بتوانیم تمامی ۲۸ پروژه مهم شهر را در بازه زمانی تعیین شده در سال جاری به اتمام برسانیم.

برای کم کردن مشکلات زیست محیطی تلاش می کنیم

احداث تصفیه خانه های محلی یکی از این راه های کاهش مشکلات حوزه محیط زیست است.

علی کمالی زاده در مراسم افتتاح تصفیه خانه مهرویلا اظهار داشت: این پروژه جزو تباصر ۲۸ گانه سال ۹۹ بوده است.

وی گفت: امیدوارم با تلاشی مضاعف بتوانیم تمام پروژه های این بخش را تا پایان سال به اتمام برسانیم.

به گفته این مسئول؛ همه هدف شورا و شهرداری کاهش معضلات زیست محیطی و ساختن شهری پایدار در همه حوزه ها است.

شهردار کرج در ادامه از ساخت ۲ تصفیه خانه دیگر خبر داد و افزود: کار احداث این دو تصفیه خانه در حال انجام است.

کمالی زاده نقش پروژه های اینچنینی در حفاظت از محیط زیست را موثر دانست و عنوان کرد: برای کاهش هزینه های شهری و مشکلات زیست محیطی برنامه ریزی های خوبی انجام گرفته است.

وی با اشاره به اینکه بشر همیشه خود را با الگوهای مختلف تطبیق داده است، یادآور شد: با سود بردن از تکنولوژی‌های جدید برای ساختن شهری توسعه یافته تلاش می کنیم.



روزنامه صبح ایران
کلید
دوشنبه ۲۰ مرداد ۱۳۹۹ / شماره ۱۳۸۳ / سال هفتم

روزنه

معاون اردوغان:

تمامی بیمارستان‌ها و آمبولانس‌های هوایی ترکیه در خدمت لبنان است

معاون رئیس جمهوری ترکیه اعلام کرد: ترکیه برای بازسازی بندر بیروت و ساختمان‌های اطراف آن که خسارت زیادی دیده‌اند، اعلام آمادگی می‌کند.

فواد اوکتای، معاون رئیس‌جمهوری ترکیه امروز، شنبه در سفری به بیروت اظهار کرد: تمامی بیمارستان‌ها و آمبولانس‌های هوایی ترکیه در خدمت لبنان هستند. وی افزود: تا فعالیت دوباره بندر بیروت، بندر مرسین در خدمت لبنان است. اوکتای همچنین گفت: در دیدار با میشل عون، رئیس‌جمهوری لبنان برای ارائه کمک‌های بیشتر پزشکی و غذایی اعلام آمادگی کردیم، به ارسال کمک‌ها ادامه می‌دهیم. فواد اوکتای تاکید کرد: به وضوح اعلام کردیم که با تمام توان در کنار خواهران و برادران لبنانی‌مان هستیم. لبنان نیاز مبرمی به شیشه و مصالح ساختمانی دارد، حمایت‌های لازم در این خصوص صورت خواهد گرفت. ترکیه، ملت و مردم آن جایگاه ویژه‌ای در لبنان داشته و از پیوندهای دوستی برخوردارند. او ادامه داد: کمک‌های غذایی، پزشکی و دارویی‌مان و همچنین ارسال آرد و گندم به لبنان از این به بعد نیز ادامه خواهد یافت. ترکیه تا بازسازی کامل این منطقه (بندر بیروت) در اینجا خواهد بود.

بلژیک صادرات تسلیحات به عربستان را متوقف کرد

مقام حقوقی ارشد بلژیک، مجوزهای صادرات تسلیحات برای محموله هایی برای گارد ملی عربستان سعوی را بعد از شکایت گروه های حقوق بشری به حالت تعلیق درآوردند.

به دنبال شکایت گروه های حقوق بشری، بلژیک مجوزهای صادرات تسلیحات برای برخی محموله ها را متوقف کرد. شواری کشور بلژیک با صدور این حکم در روز جمعه تاکید کرد که این قراردادها استاندارد "حقوق بشری و حقوق بین المللی را در کشوری نهایی محقق نمی کنند." با این حال، این شورا تصمیم گرفت که محموله ها به گارد سلطنتی سعودی را که یک یگان مجزاست، متوقف نکند. در ماه فوریه، بلژیک فروش تسلیحاتی به وزارت دفاع و نیروی هوایی عربستان را بر سر نگرانی درباره جنگ آن در یمن متوقف کرد. با این حال ارسال ها به دو یگان گارد سعودی ادامه یافت و استدلال کرد که آنها روی نقش های امنیت داخلی مشروع و نیروهای محافظ تمرکز دارند.

پامپئو خواستار "تحقیق عمیق" درباره انفجار بیروت شد

وزیر خارجه آمریکا خواستار آغاز "تحقیقات عمیق و شفاف" در خصوص دلایل وقوع انفجار بیروت شد که در نتیجه آن ۱۷۰ تن کشته و حدود پنج هزار تن دیگر زخمی شدند.

مایک پامپئو، وزیر خارجه آمریکا خاطرنشان کرد، ملت لبنان مستحق محاکمه مسؤولان این انفجار و داشتن دولتی هستند که سلامت مردم و شکوفایی کشور را در اولویت نخست خود قرار دهد. وزیر خارجه آمریکا همچنین تصریح کرد: ما به خاطر قربانیان این تراژدی ترسناک و نیز ویرانی و خرابی زیاد بیروت بسیار احساس حزن و نگرانی داریم. برای نجات یافتگان و خانواده‌های آنها و نیز تمامی لبنانی‌ها برای ساختن مجدد زندگی و شهرشان دعا می‌کنیم. وی در ادامه افزود: هیچ کشوری بخشنده‌تر و مهربانتر از آمریکا نیست!ما به حمایت خود از ملت لبنان برای بهبود و پشت سرگذاشتن این مصیبت ادامه خواهیم داد. وزیر خارجه آمریکا همچنین عنوان کرد که ایالات متحده متعهد به ارائه ۱۷ میلیون دلار کمک‌های بشردوستانه برای نجات لبنان از این بحران و امدادرسانی به این کشور شده است. این مبلغ علاوه بر ۴۰۳ میلیون دلاری است که واشنگتن از سپتامبر ۲۰۱۹ به این کشور تقدیم کرده که شامل ۴۱.۶ میلیون دلار برای مقابله با شیوع ویروس کرونا است.

استاندار بیروت:

هیچ کمکی به دست ما نرسیده است

استاندار بیروت اعلام کرد: تا بدین لحظه هیچ کمکی به دست ما نرسیده و تصمیماتی در خصوص بستن برخی خیابان‌ها از بیم ریزش ساختمان‌ها وجود دارد.

مروان عبود، استاندار بیروت تاکید کرد: تا به این لحظه هیچ‌گونه کمکی دریافت نکرده‌ایم و ما بی‌وقفه با ارتش لبنان هماهنگ هستیم و اتاق عملیات مرکزی در شهرداری بیروت تحت عنوان «اتاق اضطراری پیشرفته» تاسیس شده و ما در حال پیگیری تمامی جزئیات هستیم. عبود خاطر نشان کرد: ما خانواده‌هایی که متحمل ضرر شده‌اند را رصد می‌کنیم، مخالفت‌هایی از سوی برخی خانواده‌ها برای ترک شهرشان وجود دارد و آنها در برخی از اتاق‌های منازل آسیب دیده خود سکونت دارند و برخی نیر نزد نزدیکان خود زندگی می‌کنند. استاندار بیروت در ادامه افزود: ما در حال انجام یک بررسی جامع از تمامی ساختمان‌هایی هستیم که در معرض خطر ریزش قرار دارند و تصمیماتی در خصوص بستن تعدادی از خیابان‌ها از جمله خیابان «الجمیره» از بیم ریزش برخی ساختمان‌ها اتخاذ شده است و ما در اطراف آنها منطقه حفاظتی ایجاد کرده‌ایم. عبود همچنین تصریح کرد: پلیس بیروت از لحظه وقوع انفجار هر روز گروهی از سارقانی را که از این فرصت سوء استفاده می‌کنند، دستگیر کرده و تاکید می‌کنم که تا به این لحظه هیچ عملیات سرقتی موفقیت‌آمیز نبوده و نگهبانان شهرداری شبانه روز برای برقراری امنیت در این شهر تلاش می‌کنند و بیدار هستند.



اینترپل تیم متخصص به لبنان می‌فرستد

پلیس بین‌الملل (اینترپل) اعلام کرد که بنا به درخواست مقامات لبنانی، یک تیم متخصص به بیروت فرستاده خواهد شد.

اینترپل اعلام کرد، قرار است به درخواست مقامات لبنانی، یک تیم متخصص از تیم پاسخگویی سریع پس از انفجار بیروت به این کشور اعزام شود که در نتیجه آن ۱۷۰ تن کشته شدند و مساحت زیادی از این شهر تخریب شد.

اینترپل همچنین اعلام کرد: تیم بین‌الملل شامل کارشناسانی است که در تعیین هویت قربانیان این حادثه کمک خواهد کرد و می‌تواند تجربه اینترپل کمک ارزشمندی برای مقامات کشور داشته باشد و ما به ارائه هر کمکی به لبنان که لازم باشد، ادامه خواهیم داد.

طرح عراق برای حمایت از منافع آمریکا:

پایگاه‌های گروه‌ها تحت نظارت قرار می‌گیرند

برخی مسؤولان عراقی از طرح امنیتی جدید دولت برای مقابله با حملات راکتی علیه منافع آمریکا در خاک این کشور و نگرانی مسؤولان بغداد از کشته یا زخمی شدن شهروندان آمریکایی در یکی از این حملات و حمله احتمالی واشنگتن در پاسخ به آن خبر دادند.

در چارچوب تلاش‌هایی که کابینه مصطفی الکاظمی، نخست وزیر عراق برای توقف حملات راکتی گهگاهی که به پایگاه‌های میزبان نیروهای آمریکایی در شمال و غرب بغداد و نیز سفارت آمریکا واقع بر رودخانه دجله در منطقه الخضرا در بغداد انجام می‌شوند، مسؤولان عراقی که یکی از آنها از ژنرال‌های وزارت دفاع این کشور است، در گفت‌وگو با العربی الجدید فاش کردند: نیروهای امنیتی عراق طرح جدیدی را برای مقابله با تهدیدهایی که متوجه منافع آمریکا در این کشور است، در پیش گرفته‌اند و آنها نگران این هستند که یکی از این حملات به کشته شدن شهروندان آمریکایی منجر شود و واکنش نظامی جدی آمریکا را مشابه حمله هوایی اواسط مارس گذشته جنگنده‌های این کشور به پایگاه‌های حشد شعبی به دنبال داشته باشد، حمله‌ای که در پی حمله به پایگاه التاجی در شمال بغداد انجام شده و موجب کشته شدن دو سرباز آمریکایی و یک سرباز انگلیسی شد. به گفته یک مسؤول عراقی در فرماندهی عملیات بغداد که خواست نامش فاش نشود، این طرح بر مبنای استقرار نیروهای ارتش در اطراف پایگاه‌های نیروهای ارتش آمریکا و یا نیروهای ائتلاف ضد داعش با جایگزینی یگان‌های موجود از جمله فرماندهان و افسران با یگان‌های دیگر است، در این طرح به ارتش اختیار بررسی و تفتیش خودروهایی که وارد محیط اطراف این پایگاه‌ها می‌شوند، چه خودروی شخصیت‌های رسمی امنیتی و یا دولتی داده شده است. این منبع در گفت‌وگو با العربی الجدید تاکید کرد: این طرح که شامل نظارت بر دفاتر گروه‌های حشد شعبی در بغداد و اطراف آن است و گروهی از نیروهای امنیتی حشد شعبی وابسته به فالح فیاض نیز در بررسی پایگاه‌های رسمی و نیز خودروهای خروجی از آن مشارکت دارند، در واقع آغاز شده است. در همین راستا یک مسؤول دولتی دیگر در دفتر الکاظمی که مشاور است، به العربی الجدید گفت: این طرح امنیتی برای محاصره و یا مقابله با چالش موشک‌های کاتیوشا پس از شکست تمامی تلاش‌های سیاسی انجام شده در دوره گذشته برای توقف این حملات در پیش گرفته شد. این منبع افزود: دولت از زخمی یا کشته شدن آمریکایی‌ها در این حملات که واشنگتن را به آغاز حملاتی جدید علیه نیروهای حشد شعبی ترغیب کرده و عرصه امنیتی را به نقطه صفر بازگرداند، نگران است.

او ادامه داد: آمریکایی‌ها تصمیم گرفتند پایگاه التاجی واقع در ۲۵۰ کیلومتری شمال بغداد را تخلیه کنند و در حقیقت این کار را در طرح استقرار دوباره نیروهای آمریکایی در مرحله آتی قرار داده‌اند.

عراق در چند روز گذشته شاهد تغییر آشکاری در سطح حملات راکتی بود، مسؤولان این کشور چهارشنبه گذشته همزمان با شلیک راکت به منطقه الخضرا و یک حمله مشابه در شمال بغداد با استفاده از موشک‌های کاتیوشا، اعلام کردند هفت موشک کاتیوشا را که به سمت منطقه الخضرا در بغداد کار گذاشته شده و مشکلی موجب شده بود عمل نکنند، کشف و ضبط کردند، به گفته این مسؤولان، موشک‌های یاد شده به یک دستگاه کنترل از راه دور وصل بودند. عدی الشعلان، نماینده ائتلاف فتح، شاخه سیاسی حشد شعبی اعلام کرد که موضعگیری ائتلافش ادامه تلاش‌ها برای بیرون کردن نیروهای آمریکایی از سراسر عراق است. الشعلان درباره آغاز دور دوم گفت‌وگوهای استراتژیک آمریکا و عراق اظهار کرد: ائتلاف فتح هرگز در مورد باقی ماندن اشغالگران برای مدت طولانی‌تری کوتاه نخواهد آمد. او در ادامه اتحاد گروه‌های سیاسی در مقابل این توطئه صهیونیستی-آمریکایی را خواستار شد. علی الحسینی، از فرماندهان حشد شعبی به العربی الجدید گفت: خروج نیروهای آمریکایی خواسته و حقی است که نیازی به بحث و گفت‌وگو و یا مذاکره ندارد و درباره ادامه تلاش‌ها برای تحقق حاکمیت کامل بر عراق با بیرون کردن آخرین نیروی آمریکایی از عراق اتفاق نظر وجود دارد. فالح العیساوی، گزارشگر کمیته امنیتی و دفاعی پارلمان عراق درباره ناتوانی دولت در مقابله با گروه‌های شلیک کننده کاتیوشا به دلیل شرایط فعلی کشور عراق گفت: کمیته امنیتی پارلمان باید کار تدوین طرح‌های امنیتی همسو با اتفاقات کشور را پیگیری کرده و بر آن نظارت داشته باشد اما شیوع ویروس کرونا کار پارلمان و نیز کمیته دفاعی آن را متوقف کرد.

العیساوی در ادامه گفت: دولت از هویت طرف‌های عامل بمباران با موشک‌های کاتیوشا آگاه است و پس از هر عملیاتی که علیه نیروهای ائتلاف ضد داعش انجام می‌شود، اعلام می‌کند تعدادی از آنها را بازداشت کرده است و بعداد برخی از آنها را آزاد می‌کند.

او افزود: کشور با بحران‌ها و چالش‌های بزرگ و پیچیده‌ای روبه‌روست، در نتیجه دولت در سطوح مختلف وارد درگیری‌های سختی شده است، بنابراین با تواجه به شرایط موجود دولت در شناسایی هویت طرف عامل و یا پایگاه‌های آنها و نیز مقابله با آنها ناتوان است.

عدنان البیاتی، کارشناس مسایل امنیتی عراق نیز طرح یاد شده را اعتراف آشکار دولت به این مساله دانست که کنترل گروه‌های مسلح در حشد شعبی را ندارد.

البیاتی در گفت‌وگو با العربی الجدید اظهار کرد: این طرح احتمالا از تحرکات این شبه‌نظامیان کم می‌کند اما هرگز حملات راکتی را متوقف نخواهد کرد چرا که نفوذ این شبه‌نظامیان بسیار زیاد و بالاتر از قدرت نیروهای نظامی برای مقابله به آنها است. همچنین آنها آشکارا در نیروهای ارتش و پلیس نفوذ دارند و برخی به نفع آنها کار می‌کنند.

وی افزود: این شبه‌نظامیان در حال حاضر تلاش می‌کنند از هرگونه درگیری مستقیم با دولت عراق دوری کنند، آنها نمی‌خواهند تنش‌ها با دولت عراق بالا بگیرند و سعی دارند اقدامات آتی دولت را تحت نظر داشته باشند تا بر اساس آنها رفتار کنند اما همزمان به حملات خود علیه منافع آمریکا ادامه می‌دهند هرچند که حملات کم خطرتری باشند اما پیام سیاسی این حملات از پیام امنیتی آن بسیار بزرگتر است.



«الیوت آبرامز» کیست؛ از ماجرای مک فارلین تا ناکامی در ونزوئلا

با کنار رفتن «برایان هوک»، کاخ سفید یک دیپلمات قدیمی را به عنوان مسئول پرونده ایران معرفی کرده اما این چهره کهنه کار در کارنامه خود موفقیت چندانی نداشته است.

شکست سیاست فشار حداکثری بر ایران یک قربانی برجا گذاشته و این قربانی کسی نیست جز «برایان هوک» که در سال‌های گذشته تلاش زیادی را برای همراه کردن سایر کشورهای جهان با مواضع ضد ایرانی واشنگتن انجام داد.

رقم خوردن این شکست برای دونالد ترامپی که در آستانه انتخابات ریاست جمهوری است به هیچ وجه قابل قبول نبوده از همین رو هوک قربانی شد تا شکست سیاست‌های آمریکا در قبال ایران، در پرونده سیاست خارجی ترامپ نوشته شنود.

برایان هوک کارش را کمی پس از آن شروع کرد که آمریکا با دستور دونالد ترامپ از توافق هسته‌ای با ایران خارج شد. پس از خروج آمریکا از برجام، «گروه کاری ویژه ایران» تشکیل شد و هوک چهره اصلی سیاست «فشار حداکثری» بود که از ایران انتقاد می‌کرد و به دفاع از سیاست آمریکا درباره تهران می‌پرداخت.

او در حالی از مقامش کنار رفت که به نظر می‌رسد بازگشت تحریم‌های آمریکا برخلاف خواسته دولت ترامپ نتوانسته ایران را برای توافقی دیگر به میز مذاکره بازگرداند.

حال چند ماهی بیشتر به انتخابات ریاست جمهوری نمانده و روزنامه واشنگتن پست از قول منبعی آگاه نوشته کناره‌گیری هوک به درخواست دولت بوده تا شکست استراتژی در مورد ایران به گردن او بیفتد.

با کنار فتن هوک از مسئولیت پرونده ایران، «الیوت آبرامز» این پرونده را به دست گرفته اما آبرامز کیست؟

«کیل براون»، معاون سخنگوی وزارت خارجه آمریکا در ارتباط با استعفای هوک و انتصاب «الیوت آبرامز» به عنوان نماینده ویژه جدید آمریکا در امور ایران، در توئیتر نوشت: چندین دهه تجربه در سیاست خارجی باعث می‌شود که آبرامز به روابط فعلی پویایی ببخشد و به پیشرفت تلاش‌های دیپلماتیک و سیاست خارجی ما کمک کند. اما «ایلهان عمر»، عضو مسلمان کنگره آمریکا در واکنشی منفی نسبت به انتصاب «الیوت آبرامز» به عنوان نماینده جدید آمریکا در امور ایران، او را دارای پیشینه منفی عنوان کرد و گفت: الیوت آبرامز نباید مسئول سیاست در برابر ایران باشد.

به گفته نماینده دموکرات مجلس نمایندگان آمریکا، «الیوت آبرامز» به کنگره دروغ گفت و بر کشتار صدها شهروند غیرنظامی سرپوش گذاشت، پس او نباید مسئول سیاست در برابر ایران یا هر سیاست دیگری باشد.

سوابق کاری آبرامز

بی بی سی در این رابطه می‌نویسد: آبرامز با چهار دهه حضور در سیاست خارجی آمریکا در رویدادهای مهمی چون ماجرای مک‌فارلین، تلاش برای سرنگونی چاوز و جنگ عراق نقش داشته است. الیوت آبرامز از دسته سیاستمداران آمریکایی است که به نومحافظه‌کاران یا نئوکان‌ها مشهورند و در سیاست خارجی به دنبال نقش فعال آمریکا در امور کشورهای دیگر هستند و تبلیغ دموکراسی و ارزش‌های لیبرال را در کنار نظامی‌گری دارند.

الیوت آبرامز که جانشین برایان هوک شده مسئول سیاست آمریکا در امور ونزوئلا بوده است. وی هرچند پرسابقه‌تر است و به سرسختی مشهور، اما عملاً در مورد ونزوئلا موفق‌تر از هوک در مورد ایران نبوده است.

با وجود اقدامات آمریکا، نیکلاس مادورو همچنان در قدرت است و تحریم‌های پیاپی، به رسمیت شناختن و حتی تلاش‌های مخالفان برای سرنگونی دولت از طریق کودتا به جایی نرسیده است.

از سوی دیگر اعزام نفتکش‌های ایرانی به ونزوئلا نمایشی سیاسی از این بوده که این دو می‌توانند همچنان خلاف سیاست‌های اعلام‌شده آمریکا عمل کنند.

حال قرار است آبرامز نماینده ویژه دولت آمریکا در امور هر دو کشور باشد. در آغاز کار دولت دونالد ترامپ گزارش‌ها حاکی از آن بود که «رکس تیلرسون» وزیر خارجه وقت آمریکا، می‌خواست آبرامز را به عنوان معاون وزیر خارجه انتخاب کند، اما به دلیل مخالفت ترامپ نتوانست.

آبرامز پیش از انتخابات سال ۲۰۱۶ مقاله‌ای در نقد دونالد ترامپ نوشته بود که با مثالی تاریخی از حزب دموکرات در انتخابات ۱۹۷۲ آمریکا این طور شروع می‌شد: حزب کسی را نامزد کرده که نمی‌تواند برنده شود و نباید رئیس جمهور ایالات متحده شود.

انگشت سیاست روی نبض فناوری؛

ترامپ با «تیک‌تاک» چقدر صادق است؟



ترامپ می‌گوید شرکت‌های فناوری چین برای پکن جاسوسی می‌کنند و کاربران آمریکایی باید از اعتماد به آنها پرهیز کنند؛ اما آیا او این درجه از اخلاق‌مداری را در قبال سایرین هم به خرج می‌دهد؟

«فقط یکی آن را بخرد» این را دونالد ترامپ گفت؛ آن هم درست بعد از آنکه مشاورانش به وی توصیه کردند توقیف یک رسانه اجتماعی چینی، که از قضا حدود ۱۰۰ میلیون فالوئر دارد، آن‌قدرها هم که فکر می‌کند کار آسانی نیست و حتی برای او که عنوان رئیس‌جمهور آمریکا را یدک می‌کشد؛ می‌تواند تبعات حقوقی در پی داشته باشد. پس قبل از آنکه چین زبان به انتقاد از تصمیم او برای لغو فعالیت «تیک تاک» باز کند، نظرش را عوض کرد تا مبادا در آستانه انتخابات ۲۰۲۰، یکصد میلیون مخاطبِ اغلب جوان این رسانه اجتماعی را با خود سر لج بیندازد. نتیجه آنکه، اکنون رضایت داده که مایکروسافت یا هر شرکت آمریکایی که از توان مالی برخوردار است، پا پیش بگذارد و ظرف ۴۵ روز، آن بخش از تیک تاک را که به امور مشتریان آمریکایی رسیدگی می‌کند؛ از مالک چینی یعنی شرکت «بیت دنس» بخرد. اما اینکه چگونه تیک تاک در مرکز جدال ژئوپلیتیکی واشنگتن-پکن قرار گرفت؛ خود حکایتی شنیدنی است که تِم اصلی آن مسئله‌ای به نام «امنیت ملی»، آن هم از نوع آمریکایی است. چند ماهی می‌شود که یک گروه فراحزبی از اعضای کنگره از بابت دسترسی بیت دنس به اطلاعات خصوصی کاربران آمریکایی تیک تاک یا سانسور محتویات رسانه‌ای آنها، ابراز نگرانی می‌کنند. این نگرانی نتیجه برچسبی است که واشنگتن به شرکت‌های بزرگ چینی زده و آنها را مزدور ارتش چین معرفی می‌کند. در مورد تیک تاک، این اتهام به جاسوسی از فالوئرهای آمریکایی و بازی دادن ذهن آنها به منظور تاثیر بر آرای انتخابات نوامبر، تعمیم داده می‌شود.

اما پیشینه این سناریو دست‌کم به یک سال قبل و زمانی بازمی‌گردد که آمریکا نوک پیکان تهدید را به سمت «هوآوی» نشانه رفت و از ناامن کردن فضای سایبری تا دور زدن تحریم‌های ضد ایرانی، هر چه اتهام بود به غول فناوری چین نسبت داد.

دیاب در واکنش به برخی اعتراضات:

عاملان انفجار بیروت محاکمه می‌شوند



نخست وزیر لبنان در سخنانی اعلام کرده که برگزاری انتخابات زودهنگام تنها راه برون رفت از بحران کنونی این کشور است.

«حسان دیاب»، نخست وزیر لبنان اعلام کرده است که برای خروج از بحران کنونی چاره‌ای جز برگزاری انتخابات پارلمانی زودهنگام نیست.

نخست‌وزیر لبنان گفت چه کسانی از ماندن نیترات آمونیوم در انبارهای بندر نفع می برده اند. همه کسانی که مسئول انفجار هستند بازجویی و محاکمه خواهند شد.

نخست وزیر لبنان که در نشست خبری با خبرنگاران حضور داشت، بر مجازات عاملان و مسئولان حادثه انفجار بیروت تاکید کرد.

حسن دیاب در حالی این سخنان را در میان خبرنگاران مطرح می‌کرد، که همزمان اعتراضاتی در این شهر با درخواست محاکمه مقصران فاجعه بیروت جریان داشت و در این ارتباط نیز نخست وزیر لبنان گفت: فساد باعث انفجار بندر بیروت شد و دولت به مبارزه با فساد ادامه خواهد داد.

دیاب همچنین در این سخنان تاکید کرد که بدون برگزاری انتخابات پارلمانی زودهنگام نمی‌توان از بحران فعلی خارج شد و به همین دلیل در نشست این هفته کابینه موضوع برگزاری انتخابات زودهنگام را مطرح خواهد کرد.

به گفته نخست وزیر لبنان، این کشور در حال حاضر با یک فاجعه بزرگ مواجه است و نیاز به حمایت دارد.

در ارتباط با پیگیرد قضایی عاملان انفجار بیروت نیز، دیاب گفت: چه کسی یا کسانی از ماندن مواد نیترات آمونیوم در انبارهای بندر ذی‌نفع بودند؟ پس همه افراد یا مسئولانی که در انفجار بیروت نقش داشته باشند یا کوتاهی کرده باشند از مجازات رها نخواهد شد.

وی افزود: تا دو ماه دیگر مسئولیت دولت را برعهده خواهم داشت و طی این مدت جریان‌های سیاسی باید برای برون‌رفت از بحران به توافق برسند.

رویکرد

ابوالغیط در لبنان:

درباره انفجار بیروت هر احتمالی مطرح است

دبیرکل اتحادیه عرب در بیروت تاکید کرد، اتحادیه عرب در اختیار لبنان است.

به نقل از سایت العهد، احمد ابوالغیط، دبیرکل اتحادیه عرب ابه محض ورود به فرودگاه شهر بیروت تاکید کرد: اتحادیه عرب در اختیار لبنان است و برای ارائه انواع حمایت‌ها آماده هستیم.

ابوالغیط اظهار کرد: هدف از سفرم به لبنان اثبات همبستگی کشورهای عربی با لبنان در سایه این فاجعه است.

دبیرکل اتحادیه عرب در ادامه برای دیدار با میشل عون، رئیس جمهوری لبنان وارد کاخ بعبدا شد.

او در دیدار با عون ضمن عرض تسلیت صمیمانه خود به رئیس جمهوری و مردم لبنان و تاکید بر همبستگی کشورهای عربی و کمک و حمایت همه جانبه اتحادیه عرب از لبنان، اظهار کرد: با اینکه فاجعه‌ای که برای مردم لبنان رخ داد، وحشتناک بود اما آنها قوی و مقاوم هستند.

دبیرکل اتحادیه عرب در ادامه گفت: ما از قابلیت‌های جمعی برای بسیج کشورهای عربی برخوردار هستیم و من از واکنش این کشورها بسیار احساس رضایت می‌کنم.

وی تاکید کرد: در نشستی که قرار است برای حمایت از لبنان برگزار شود و فرانسه خواستار آن شده، شرکت خواهم کرد.

ابوالغیط افزود: ما منتظر هستیم دولت لبنان لیستی از کمک‌هایی که این کشور در حال حاضر نیاز دارد، ارائه دهد.

او با تاکید بر اینکه در راستای انتقال خواسته‌های لبنان در مورد کمک‌ها به جامعه جهانی تلاش خواهد کرد، گفت: اتحادیه عرب آماده است با پتانسیل‌های عربی در هر مساله‌ای مربوط به تحقیقات دربار فاجعه انفجار در بندر بیروت مشارکت کند.

ابوالغیط افزود: شرایط لبنان دشوار و پیچیده است، ما آماده همکاری با هر آنچه لبنانی‌ها مطرح کنند، هستیم.

دبیرکل اتحادیه عرب پس از دیدار با میشل عون در پاسخ به سوال خبرنگاران درباره اینکه علت اتفاق رخ داده در بندر بیروت انفجار بمب بوده و یا یک حمله اظهار کرد: هر احتمالی وجود دارد.

او در جمع خبرنگاران گفت: برای همکاری در انجام تحقیقی شفاف درباره انفجار بیروت آماده هستیم و اتحادیه امکانات خود را برای انجام این تحقیق ارائه خواهد کرد.

ابوالغیط فاش کرد، گزارش کاملی از مشاهدات خود و این سفر را به کشورهای عربی و وزرای خارجه آنها ارائه خواهد کرد.

او افزود: اتحادیه عرب قصد دارد بند جدیدی را به دستور جلسه شورای اقتصادی و اجتماعی برای کمک مستمر و دائمی به لبنان پیشنهاد کند.

دبیرکل اتحادیه عرب ادامه داد: تسلیت و همدردی و حمایت اتحادیه عرب و کشورهای عربی از لبنان را به نبیه بری (رئیس پارلمان لبنان) انتقال دادم و از آمادگی اتحادیه برای حمایت از لبنان گفتم، ما مساله کمیته تحقیق را بررسی کردیم و پیشنهاد کردم اتحادیه عرب با انتخاب چهره‌های عرب در این زمینه همکاری داشته باشد.

مقام ارشد پکن در هنگ‌کنگ:

تحریم‌های آمریکا "مضحک" هستند

نماینده ارشد چین در هنگ کنگ گفت، تحریم‌های اعمال شده از سوی واشنگتن علیه مقام‌های ارشد این دولتشهر و همچنین چین "اقداماتی از روی مسخرگی و مضحک" است و باعث ارعاب یا ترس مردم چین نمی‌شود.

آمریکا روز جمعه علیه چند تن از مقام‌های ارشد دولت هنگ کنگ و چین تحریم وضع و علت آن را اعمال قانون جدید امنیت ملی در این دولتشهر عنوان کرد که به گفته منتقدان برای سرکوب مخالفان و همچنین تضعیف خودمختاری و آزادی‌های مردم در آن است.

دفتر ارتباطی چین در هنگ کنگ در بیانیه‌ای اعلام کرد: تمایلات بی‌پروای سیاستمداران آمریکایی در حمایت از ناآرامی‌های ضد چینی در هنگ کنگ آشکار شده و این اقدامات، مسخره و مضحک هستند. تهدیدها و ارعاب نمی‌توانند باعث ترس مردم چین شوند.

لو هوینینگ، نماینده دفتر ارتباطی چین در هنگ کنگ که در فهرست این تحریم‌هاست، همچنین گفت: تحریم‌های آمریکا علیه من نشان می‌دهد که من آنچه را باید برای کشورم و هنگ کنگ انجام دهم، به درستی انجام داده‌ام.

تحلیلگران سیاسی مدعی هستند، قانون جدید امنیت ملی به صورت مستقیم از سوی پکن وضع شده و با دور زدن پارلمان هنگ کنگ نشان می‌دهد که آغازی برای اجرای حکومت استبدادی در این دولتشهر است.

روزنامه صبح ایران
کلید
دوشنبه ۲۰ مرداد ۱۳۹۹ /شماره ۱۳۸۳ / سال هفتم

خبر

برای فناوری خورشیدی و لیزر؛

درخشان‌ترین ماده روی زمین ساخته شد

گروهی از محققان درخشانترین ماده روی زمین را ساخته‌اند. این ماده در حوزه انرژی خورشیدی، لیزرها و حتی ذخیره اطلاعات کاربرد دارد.

محققان درخشان‌ترین ماده روی زمین را ساخته و راهی یافته‌اند تا از کمرنگ شدن مولکول‌های فلورسنت هنگام انتقال به حالت جامد جلوگیری کنند. محققان دانشگاه‌های کپنهاگن و ایندیانا این ماده را از رنگ‌های فلورسنت دارای بار الکتریکی ساخته‌اند که درخشندگی خاصی دارد. هنگامی که رنگ‌ها به حالت جامد تبدیل می‌شوند، شدت خاصیت فلورسنس آنها کاهش می‌یابد و در نتیجه درخشندگی آنها کمتر می‌شود. اکنون گروه جدیدی از مواد به نام SMILES توسعه یافته‌اند تا این مشکل را در موارد جامد فلورسنت حل کنند. مواد SMILES ترکیبی از رنگ‌ها با مولکول‌هایی بی رنگ و ستاره‌ای شکل است که سبب می‌شود مولکول‌های فلورسنت درخشندگی خود را حفظ کنند. به گفته محققان این فناوری موارد استفاده مختلفی دارد و می‌توان از آن در حوزه انرژی خورشیدی، لیزرها و حتی ذخیره اطلاعات استفاده کرد. در حال حاضر بیش از ۱۰۰ هزار رنگ فلورسنت مختلف وجود دارد اما تقریباً هیچکدام از آنها را نمی‌توان به شیوه قابل پیش بینی ترکیب کرد و مواد جامد ساخت.

فیس بوک مشمول قانون مالیات بر ارزش افزوده در اندونزی می شود

دولت اندونزی اعلام کرد قانون ۱۰ درصد مالیات برارزش افزوده بر محصولات و سرویس فیس بوک، دیسنی و تیک تاک اجرا می شود.

قانون مالیات بر ارزش افزوده ۱۰ درصد اندونزی اکنون شامل شرکت های فناوری بیشتری از جمله فیس بوک می شود. این قانون شامل مشتریان اندونزیایی شرکت های فیس بوک، دیسنی و تیک تاک می شود. اندونزی بزرگترین کشور جنوب شرقی آسیا با جمعیت ۲۷۰ میلیون نفری است. دولت این کشور ماه گذشته از ۱۰ درصد مالیات برارزش افزوده بر فروش محصولات شرکت های فناوری از جمله، آمازون، نت فلیکس، اسپاتیفای و گوگل خبر داد. این درحالی است که به دلیل دورکاری ناشی از شیوع ویروس کرونا، الگوهای خرید مردم تغییر کرده و این امر روی درآمد دولت تاثیرگذاشته است. درهمین راستا اعلام شد فیس بوک، تیک تاک، اپل دیستریبیوشن اینترنشنال و والت دیسنی و تعداد بیشتری از شرکت های تابعه آمازون از جمله واحد کتاب های صوتی و دستیار صوتی آن(الکسا) نیز شامل قانون جدید می شوند. طبق قوانین اندونزی، شرکت های خارجی که فروش محصولات و سرویس های دیجیتالی آنان در این کشور سالانه به ۶۰۰ میلیون روپیه برسد باید ۱۰ درصد مالیات بر ارزش افزوده بپردازند.

شیائومی می ۱۰ اولترا از زوم دیجیتالی ۱۲۰ برابری بهره می‌برد

تصاویر بنرهای تبلیغاتی منتشر شده از شیائومی می ۱۰اولترا نشان از این دارد که این گوشی علاوه بر دوربین مجهز به پریسکوپ، در رنگ‌های متنوعی راهی بازار می‌شود.

طی روزهای آینده، شیائومی ۱۰ ساله خواهد شد. به همین علت، شرکت چینی در نظر دارد ۱۱ اوت (۲۱ مرداد) از دو نسخه ویژه از گوشی‌های هوشمند سری می ۱۰ پرو یا ه ردمی کی ۳۰ پرو رونمایی کند. تاکنون اطلاعات بسیاری در مورد نسخه ویژه از سری می ۱۰ پرو منتشر شده است که برای مثال می‌توان به نام آن یعنی می ۱۰ اولترا شیائومی اشاره کرد.

همچنین می‌دانیم که می ۱۰ اولترا در دو مدل با پنل پشتی سرامیکی یا شفاف عرضه می‌شود. با وجود اینکه گفته می‌شد می ۱۰ اولترا از ترکیب دوربین متفاوتی نسبت به نسخه استاندارد استفاده می‌کند؛ اما وجود چنین ویژگی تایید نشده بود.

حال، تصاویری از جعبه و بنرهای تبلیغاتی می ۱۰ اولترا فاش شده است که نه‌تنها برخورداری محصول جدید شیائومی از دوربین پریسکوپ را تایید می‌کند؛ بلکه مشخص شده که محصول معرفی‌نشده‌ی شیائومی از زوم دیجیتالی ۱۲۰ برابری بهره خواهد برد. در تصاویر به برخی از رنگ‌بندی‌های می ۱۰ اولترا نیز اشاره می‌شود که مدل سرامیکی از رنگ‌بندی سفید و مدلی با پنل پشتی شفاف نیز از رنگ‌بندی خاکستری مایل به تیره بهره می‌برد.

نکته جالب در مورد جعبه شیائومی می ۱۰ اولترا برخورداری از طراحی مشابه با بنرهای تبلیغاتی است که درنتیجه احتمال صحت آن‌ها را افزایش می‌دهد. در مورد مشخصات سخت‌افزاری می ۱۰ اولترا نیز اطلاعاتی منتشر شده که نشان می‌دهد محصول جدید شیائومی از تراشه اسنپدراگون ۸۶۵ پلاس به همراه پردازنده گرافیکی شخصی‌سازی‌شده، حافظه ذخیره‌سازی از نوع UFS ۳,۱ و حافظه رم LPDDR۵ استفاده می‌کند.



گوگل از کارمندان خود خواسته حتی در مکالمات داخلی از عبارات

چالش‌های اتهام انحصارگرایی در گوگل تمامی ندارند و شرکت برای مقابله با آن‌ها، حتی در آموزش‌های خود هم با دقت بیشتری کارمندان را آماده می‌کند.

کارمندان آلفابت و گوگل، آموزش‌هایی خاصی ازسوی مدیران شرکت می‌گیرند تا ازهرگونه الفاظ و عبارت‌های انحصارگرایانه خودداری کنند. آن‌ها در متون آموزشی یاد می‌گیرند که در ارتباط‌های داخلی شرکت هم از عبارت‌هایی با بار انحصارگرایی و سلطه بر بازار (مونوپولی) استفاده نکنند. در بخشی از اسناد آموزشی به کارمندان گفته می‌شود تصور کنند که روز هر سند آن‌ها، به‌صورت عمومی منتشر می‌شود. برخی رسانه‌ها ادعا می‌کنند اهالی مانتین ویو به‌خاطر چالش‌های اخیر اتهام انحصارگرایی، چنین سیاست‌هایی را پیاده کرده‌اند، درحالی‌که گوگل می‌گوید روش آموزش مذکور، از سال‌ها پیش استفاده می‌شده است.



معاون وزیر ارتباطات تبیین کرد:

فضای مجازی، بستر اصلی اقتصاد دیجیتال

معاون وزیر ارتباطات به ایرنا گفت: در آینده‌ای نه چندان دور فضای مجازی به بستر اصلی اقتصاد دیجیتال تبدیل می‌شود. اقتصاد دیجیتال در بسیاری از کشورها، سهم خوبی از اقتصاد را از آن خود کرده است و ما نیز باید در کشورمان بستر مناسبی در این زمینه ایجاد کنیم.

«حسین فلاح جوشقانی» درباره ضرورت توسعه نسل پنجم ارتباطات گفت: همان‌طور که سال‌ها قبل و در زمان توسعه اینترنت نسل سوم و چهارم، تعلل کردیم و در نهایت مجبور به سرمایه‌گذاری زیاد در این حوزه شدیم تا کمبودها را جبران کنیم، اگر در دستیابی به نسل پنجم ارتباطات هم کم‌کاری کنیم، قطعا با مشکل مواجه خواهیم شد.

رئیس سازمان تنظیم مقررات و ارتباطات رادیویی کشور گفت: فرآیند تحول حوزه دیجیتال در کشور باید همگام با تمام دنیا رخ دهد. مخصوصا حوزه ICT که فناوری‌های مربوط به آن به سرعت در حال تغییر و تحول است.

برخی اعتقاد دارند، در این وضعیت اقتصادی و با توجه به مشکلاتی که وجود دارد، سرمایه‌گذاری روی اینترنت نسل پنجم ضروری نیست. معاون وزیر ارتباطات در این‌باره اعتقاد دارد: ما ناگزیر از توسعه تکنولوژی هستیم. در حوزه فناوری مدت زمان زیادی طول نمی‌کشد که تکنولوژی‌های جدید جایگزین قدیمی‌ترها می‌شوند و قدیمی‌ها برخی از کارهای تخصصی را پوشش نمی‌دهند.

وی افزود: در پاسخ به این‌که می‌گویند «الان چه نیازی به ورود نسل پنجم ارتباطات به ایران است؟» باید بگویم این طرح اکنون به صورت پایلوت در کشور اجرایی شده تا ابعاد مختلف این تکنولوژی از تمامی جهات مورد بررسی قرار بگیرد.

فضای مجازی بستر اصلی اقتصاد دیجیتال است

وی با تاکید بر اینکه «۵G تنها تغییر حوزه ارتباطات و اینترنت نیست و تغییر یک اکوسیستم است» گفت: نسل پنجم ارتباطات صرفا یک فناوری موبایلی نیست، بلکه فناوری فراگیری در حوزه ICT است که دنیا را متحول می‌کند.

به گفته رییس سازمان تنظیم مقررات و ارتباطات رادیویی همگرایی اینترنت فیکس و همراه، توسعه صنایع و کسب و کارها بر بستر ۵G همگی جزو اتفاقاتی هستند که با ورود نسل پنجم ارتباطات باید منتظر آن بود.

فلاح افزود: در آینده‌ای نه چندان دور فضای مجازی به بستر اصلی اقتصاد دیجیتال تبدیل می‌شود. اقتصاد دیجیتال در بسیاری از کشورها، سهم خوبی از اقتصاد را از آن خود کرده است و ما نیز باید در کشورمان بستر مناسبی را ایجاد کنیم.

مطمئنا کسانی که اکنون از توسعه نسل پنجم ارتباطات در کشور انتقاد می‌کنند، اگر در آینده این تکنولوژی وارد دنیا شود و ما عقب مانده باشیم، باز هم به ما انتقاد خواهند کرد. مجموعه وزارت ارتباطات و پژوهشگاه‌های مرتبط به این وزارتخانه نقشه راه نسل پنجم ارتباطات را تدوین کرده‌اند و مشغول کار کردن در این حوزه هستند. در تمام دنیا ابتدا طرح به صورت پایلوت انجام می‌شود و پس از آن از پوشش موبایلی برخوردار خواهد شد.

گوشی نسل پنجم ارتباطات در بازار وجود دارد

وی در خصوص کمبود گوشی تلفن همراهی که نسل پنجم ارتباطات را پوشش می‌دهد، افزود: اکنون در بازار تعدادی گوشی وجود دارد که این فناوری را پوشش دهد. ضمن این که طرح پایلوت به این معناست که نسل پنجم ارتباطات، ابتدا در اپراتورها، مراکز پژوهشی، صنایع و دانشگاه‌ها تست می‌شود تا دانش فنی حداقلی در این خصوص به دست بیاید و بتوانیم با چشم باز به پیشواز آینده برویم.

معاون وزیر ارتباطات گفت: تکنولوژی آهسته وارد زندگی ما می‌شود و مردم هم بسته به نیازی که دارند به استقبال آن می‌روند. قرار نیست شوک یک‌باره‌ای به مردم وارد شود. ورود هر تکنولوژی به شیوه هات اسپات است. یعنی ابتدا در نقاطی که ویژگی‌های ترافیکی دریافت سرویس را دارند ارائه می‌شود و پس از آن توسعه پیدا می‌کند.

ملاحظات فرهنگی را در نظر می‌گیریم

وی اضافه کرد: نسل پنجم ارتباطات هم پس از تست شدن در مکان‌های علمی و دانشی، در مکان‌های پرجمعیت و عمومی در دسترس کاربران قرار می‌گیرد و پس از آن می‌توان به کاربران در نقاط پرترافیک خدمات داد. پس از این مرحله است که می‌تواند به مطالبه روز مردم تبدیل شود. دقیقا مانند اتفاقی که برای نسل‌های پیش از این رخ داد و شاهد هستیم که اکنون مردم در نقاط دورافتاده روستاها هم درخواست پوشش نسل چهارم ارتباطات را دارند.

فلاح جوشقانی تصریح کرد: تکنولوژی مسیر خود را طی می‌کند، ما هم اگر به تکنولوژی‌هایی مانند هوش مصنوعی، اینترنت اشیا و مسائلی از این دست نیاز داریم باید نسل پنجم ارتباطات را به صورت پایلوت پیش ببریم.

معاون وزیر ارتباطات گفت: البته در کنار آن ملاحظاتی فرهنگی را هم در نظر خواهیم گرفت تا برای رویارویی با تمام ابعاد آن آماده باشیم اما این تکنولوژی چه بخواهیم و چه نخواهیم وارد کشور می‌شود.

فناوری

اصابت ترکش ممنوعیت وی چت به آیفون

دستور رییس جمهور آمریکا برای ممنوعیت داد و ستد با اپلیکیشن پیام رسان چینی وی چت ممکن است به فروش آیفون در چین که یکی از مهمترین بازارهای اپل است، لطمه بزند.

این دستور که روز جمعه توسط دونالد ترامپ امضا شد و از ۴۵ روز دیگر به اجرا گذاشته می شود، توزیع وی چت از سوی اپل از طریق فروشگاه اپ استور را ممنوع خواهد کرد. وی چت نقش محوری در زندگی دیجیتالی شهروندان چینی دارد و بیش از یک میلیارد نفر جمعیت چین از این برنامه برای خرید، پرداخت پول، ارسال ایمیل، وب گردی و تمامی اشکال ارتباطات تجاری و شخصی استفاده می کنند. بسیاری از چینیها از شماره تلفن یا ایمیل استفاده نمی کنند. کسانی که به چین سفر می کنند، ناچارند برنامه وی چت را دانلود کنند در غیر این صورت ممکن است نتوانند پول خریدهای کوچک را پرداخت کنند.

بدون دسترسی به وی چت، احتمالا مصرف کنندگان از خرید آیفون در چین و سایر بخشهای آسیا خودداری می کنند. در یک گروه آنلاین از سرمایه گذاران سهام پرسیده شد اگر اپل وی چت را از فروشگاه خود حذف کند، آیفون را کنار خواهند گذاشت یا این برنامه را و اکثر آنها به کنار گذاشتن آیفون رای دادند.

به گفته آنانند سرینیواسان، تحلیلگر بلومبرگ اینتلیجنس، چین حدود ۲۰ درصد از فروش اپل را تشکیل می دهد و بنابراین حذف وی چت از فروشگاه اپل، یک مانع جدی خواهد بود.

در حالی که فروشگاه برنامه گوگل در چین ممنوع است، گزینه های دیگری برای نصب برنامه ها در نرم افزار اندروید وجود دارد. سخنگوی اپل درباره این موضوع اظهارنظر نکرده است.



دستور اخیر ترامپ ممکن است باعث تلافی از سوی چین شود و به اپل آسیب بیشتری وارد کند. عمده تولید محصولات اپل در چین انجام می شود و اگر این کشور صادرات اپل را هدف بگیرد، روی کسب و کار جهانی این شرکت آمریکایی تاثیر خواهد گذاشت. همچنین چین ممکن است عرضه موادی مانند عناصر خاکی نادر را که برای ساخت آیفون کلیدی هستند، محدود کند.

ارزش سهام اپل روز جمعه در بازار نیویورک یک درصد سقوط کرد. ارزش سهام این شرکت امسال ۵۳ درصد ترقی کرده است.

بر اساس گزارش بلومبرگ، دستور اجرایی ترامپ ۴۵ روز دیگر اجرا می شود اما مسائل بسیاری وجود دارد و تا آن زمان ممکن است اتفاقات زیادی روی دهد. رییس جمهور آمریکا برای عقب نشینی یا استثنا قائل شدن برای تصمیمات خود معروف است. اپل می تواند سیستم عامل خود را باز کند تا کاربران بدون نیاز به مراجعه به فروشگاه برنامه این شرکت، برنامه را دانلود کنند اما این تغییر بزرگی برای شرکتی محسوب می شود که همواره مراقب دسترسی به اکوسیستم خود بوده و ۳۰ درصد سهم از فروش برنامه ها را برای خود برمی دارد.

اگر این ممنوعیت اجرایی شود و اپل راه حلی پیدا نکند، مصرف کنندگان چینی که پول برای خرید آیفون دارند احتمالا به محصولات شرکت هواوی روی خواهند آورد و به این ترتیب حکم ترامپ ممکن است به نفع شرکتی تمام شود که رییس جمهور آمریکا سالها به دنبال تضعیف آن بوده است.

خرید تیک‌تاک، چند دهه تجربه مایکروسافت در بازار چین را به چالش می کشد

با وجود تجربه‌ی طولانی‌مدت مایکروسافت در کشور چین، این شرکت برای خریداری تیک‌تاک با چالش‌های متعددی هم در ایالات متحده و هم در چین روبه‌رو است.

درصورتی‌که مایکروسافت کسب‌وکار تیک‌تاک در ایالات متحده را با موفقیت خریداری کند، ممکن است بیش از دو دهه تلاش‌های این شرکت برای ایجاد جای پا در بازار چین، اندکی ثمربخش شود. بااین‌حال، همان‌گونه که روابط بین چین و ایالات متحده درحال بدتر شدن است، سرمایه‌گذاری طولانی‌مدت ردموندی‌ها در بازار چین نیز با مبهم‌ترین دوره‌ی تاریخی خودش روبه‌رو است.

فعالیت مایکروسافت در دنیای فناوری چین، از زمان ساخت مرکز تحقیقاتی این شرکت در پکن در اواخر دهه‌ی ۱۹۹۰ میلادی، ارتباطات شخصی مهمی را رقم زد. ژانگ ییمینگ، بنیان‌گذار ByteDance، شرکتی که مالک اپلیکیشن تیک‌تاک است، تنها چند ماه پیش از آغاز فعالیت استارتاپ خود، برای مایکروسافت کار می‌کرد. در آن تاریخ چنین موضوعی غیرمعمول نبود؛ آزمایشگاه تحقیقاتی مایکروسافت در اواخر دهه‌ی ۱۹۹۰ و دهه‌ی ۲۰۰۰ میلادی به‌عنوان مهدِ پرورش کارآفرینانی شناخته می‌شد که بعدها موتور محرک انقلاب فناوری چین شدند.



ردموندی‌ها استعدادهای زیادی را پرورش دادند؛ از یین چی، بنیان‌گذار Megvii که شرکتی فعال در حوزه‌ی سیستم‌های تشخیص چهره است تا لین بین که به‌عنوان هم‌بنیان‌گذار شرکت سازنده‌ی گوشی‌های هوشمند، شیائومی شناخته می‌شود. در دوره‌ی یادشده، پلتفرم جهانی و آزادی که مایکروسافت برای تحقیقات پیشرفته‌ی علوم کامپیوتری ارائه کرد، در چین بی‌سابقه بود. در کشور مذکور، بخش تحقیقات مایکروسافت (Microsoft Research) بهترین فارغ‌التحصیلان PhD را دراختیار داشت. یکی از مدیران اجرایی سابق مایکروسافت در چین دراین‌باره اظهار داشت:

تمامی ارتباطات پیشین مایکروسافت و ByteDance باعث شده بود تا خطوط ارتباطی قابل‌اعتمادی به‌وجود آید و هر دو شرکت می‌توانستند از مزایای آن استفاده کنند.

او خاطرنشان کرد که ژانگ با هری شام، معاون پیشین مایکروسافت دوستی نزدیکی داشته است. همچنین، شاگرد هری، ما وی ینگ، تا ماه پیش به‌عنوان رئیس بخش هوش مصنوعی در ByteDance مشغول به‌کار بود. همچنین، مایکروسافت مشغول انجام فعالیت‌هایی برای ایجاد ارتباط با نخبگان سیاسی چین بود. بیل گیتس، بنیان‌گذار شرکت مذکور، جزو معدود مدیران اجرایی خارجی بود که با سه رئیس‌جمهور چین به‌صورت پیاپی دیدار کرده است. اولین ملاقات در سال ۱۹۹۵ و زمانی صورت گرفت که مایکروسافت فعالیت‌های خودش را در چین آغاز کرده بود. پنج سال پیش نیز شی جیپینگ، رئیس‌جمهور کشور یادشده از دفتر مرکزی مایکروسافت در شهر ردموند ایالت واشنگتن دیدار کرد و از این شرکت برای توسعه‌ی صنعت فناوری ارتباطات و اطلاعات (ICT) در چین قدردانی کرد.

خبر

در سه ماهه اول سال جاری صورت گرفت

ثبت ۴.۵ میلیون دقیقه ترافیک خروجی بین‌الملل

آمار منتشرشده حاکی از ثبت چهار میلیون و ۵۰۷ هزار و ۸۵۰ دقیقه ترافیک خروجی بین‌الملل در شرکت مخابرات ایران در سه ماهه ابتدایی سال جاری است.

، آمار منتشرشده در وب‌سایت سازمان تنظیم مقررات و ارتباطات رادیویی از سه ماهه اول سال جاری نشان می‌دهد ترافیک خروجی بین‌الملل در شرکت مخابرات ایران در این دوره، چهار میلیون و ۵۰۷ هزار و ۸۵۰ دقیقه و همچنین ترافیک ورودی بین‌الملل به این شرکت، یک میلیون و ۲۶۳ هزار و ۱۲۲ دقیقه بوده است.

مجموع ترافیک خروجی از مخابرات به سمت اپراتورهای سیار، یک میلیارد و ۸۴۸ میلیون و ۸۰۷ هزار و ۸۷۳ دقیقه بوده است. همچنین ترافیک ورودی از سمت اپراتورهای سیار به شرکت مخابرات، یک میلیارد و ۳۱۱ میلیون و ۷۴۷ هزار و ۳۴۰ دقیقه بوده است.

همچنین ترافیک خروجی از شرکت مخابرات به سایر اپراتورها سیار نیز حاکی از ثبت یک میلیارد و ۸۹۰ میلیون و ۷۸۷ هزار و ۷۲۹ دقیقا و ترافیکک ورودی از سایر اپراتورهای ثابت به سمت مخابرات، یک میلیارد و ۵۶۵ میلیون و ۵۲ هزار و ۶۱۴ دقیقه بوده است.

درصد مکالمات موفق شرکت مخابرات ایران، با هر یک از اپراتورهای سیار همراه اول، ایرانسل و رایتل و همچنین با اپراتورهای ثابت در جدول زیر آمده است. این آمار حاکی از آن است که درصد مکالمات موفق ورودی مخابرات ۵۳.۲۷ درصد و مکالمات خروجی این شرکت ۴۶.۶۸ بوده است.

سیم‌کارتتان را بدون سند زدن، واگذار نکنید

در بسیاری از پرونده‌های کلاهبرداری، با سیم‌کارت‌هایی مواجه می‌شویم که در اختیار مالک اصلی نیست و افراد دیگری از آن سوءاستفاده می‌کنند و مجرمان سایبری هم به همین دلیل به دنبال خرید سیم‌کارت بدون سند زدن هستند.

با توجه به اینکه بسیاری از جرائم و کلاهبرداری‌های اینترنتی و تلفنی با استفاده از سیم‌کارت‌های تلفن همراه سایر افراد انجام می‌شود، کاربران نباید سیم کارت روشن و فعال خود را در اختیار دیگران قرار دهند. همان‌طور که پلیس فتا هشدار داده است، با در اختیار گرفتن سیم‌کارت‌ها توسط مجرمان، ارتکاب اعمال مجرمانه و یا ایجاد هرگونه مزاحمت و سوءاستفاده از طریق سیم‌کارت، این دارنده و مالک سیم‌کارت است که باید پاسخگو باشد و قانون وی را می‌شناسد.

ازطرفی خرید و فروش سیم‌کارت‌های فعال بدون انجام تغییر سند مالکیت، غیرقانونی است و کاربران نباید سیم‌کارت‌های روشن خود را بدون تغیر سند مالکیت بفروشند، زیرا خریداران به این شیوه، مجرمان سایبری هستند که برای گم کردن رد خود دوست ندارند سند به نام خود بزنند. کاربران باید از اعتماد بی‌مورد در خصوص خرید و فروش سیم‌کارت در شبکه‌های اجتماعی پر کاربرد خودداری کنند. همچنین کاربران باید هنگام انتقال سند مالکیت سیم‌کارت‌های خود، حتماً اکانت‌های شبکه‌های اجتماعی که با آن سیم‌کارت فعال شده‌اند را حذف کند، زیرا احتمال سوءاستفاده از اکانت‌ها در شبکه‌های اجتماعی توسط خریدار سیم‌کارت وجود دارد. بنابراین لازم است مالکیت سیم‌کارت‌ها را جدی بگیرید. بدین ترتیب تمامی مشترکان می‌توانند با مراجعه به پورتال سازمان تنظیم مقررات و ارتباطات رادیوئی در بخش خدمات الکترونیک و یا در نشانی اینترنتی mobilecount.cra.ir به این سامانه مراجعه کرده و از تعداد سیم‌کارت‌هایی که با کد ملی آنان ثبت شده است، مطلع شوند. همچنین کاربران می‌توانند علاوه بر استفاده از سایت، با ارسال کد ملی مالک خط به یکی از شماره‌های ۳۰۰۰۱۵۰ و ۳۰۰۰۵۰۴۹۰۱ از طریق یکی از خطوط تحت مالکیت، نسبت به استعلام تعداد خطوط ثبت شده به نام خود اقدام کنند.

آغاز شمارش معکوس برای تعطیلی سرویس موسیقی گوگل

گوگل قصد دارد سرویس گوگل پلی موزیک (Google Play Music) را به نفع سرویس جدیدتر یوتیوب موزیک که از مدتی پیش شناخته شده است، تعطیل کند.

گوگل به کاربران برای جابجایی از این سرویس مهلت تعیین و اعلام کرده که یوتیوب موزیک از دسامبر ۲۰۲۰ به طور کامل جانشین گوگل پلی موزیک خواهد شد و کاربران دیگر قادر نخواهند بود از گوگل پلی موزیک موسیقی گوش داده یا به شکل دیگری استفاده کنند.

کاربران تا دسامبر مهلت دارند تا آهنگهای خود را از این برنامه خارج کنند و امکان پخش موسیقی در آن پیش از آن زمان پایان خواهد یافت.

در سپتامبر سال ۲۰۲۰ کاربران در نیوزیلند و آفریقای جنوبی نخستین کسانی خواهد بود که دسترسی به پخش یا استفاده از برنامه گوگل پلی موزیک را از دست می دهند. کاربران در سایر نقاط جهان در اکتبر دسترسی به این سرویس را از دست خواهند داد. با این حال امکان خارج کردن محتوای متعلق به کاربران از این سرویس تا دسامبر وجود خواهد داشت. کاربران گوگل پلی موزیک می توانند آهنگهایی که در این سرویس داشتند را به یوتیوب موزیک منتقل کرده و در آن به بارگزاری، خرید و فعالیتهای دیگر بپردازند. کاربران می توانند از سرویس Takeout گوگل برای خارج کردن محتوا و دانلود آهنگهایی که خریداری و آپلود کرده اند، استفاده کنند

روزنامه صبح ایران
کلید
دوشنبه ۲۰ مرداد ۱۳۹۹ /شماره ۱۳۸۳ / سال هفتم

خطر ریزش بخشی از یخچال طبیعی آلپ و ممنوعیت تردد

عبور و مرور در بخش ایتالیایی یخچال طبیعی «مون بلان» در رشته کوه های آلپ و نزدیک به دره کوچک «وال فرت» در پی تشدید گرما طی سه روز متوالی از ممنوع اعلام شد.

این تصمیم مقام های محلی در پی نگرانی از تشدید گرما و احتمال ذوب شدن یخچال های طبیعی در این منطقه گرفته شده است که می‌تواند موجب ریزش آن روی مناطق مسکونی شود. از همین رو ۷۵ نفر از این منطقه تخلیه شدند که ۲۰ نفر از آن‌ها ساکنان منطقه و بقیه گردشگر بودند. بنابر اظهارات مقام های محلی، حجم توده یخی که احتمال جدا شدن آن می‌رود، حدود ۵۰۰ هزار مترمکعب تخمین زده می‌شود. به همین دلیل دستور اجباری و اضطراری برای تخلیه ساکنان شهر کورمییر برای مدت ۷۲ ساعت صادر شده است.



کاروانسرای غیب‌الله بستک



بستک از شهرهای استان هرمزگان، با قدمتی تاریخی، در قدیم محلی برای استراحت کاروان‌ها بوده است. شهر بستک در منطقه‌ای کوهستانی قرار دارد که از شمال و غرب به استان فارس متصل است.

کاروانسرای غیب اله در موقعیت جغرافیایی طول شرقی ۴۲/۳۶ ۱۷ ۲۷ و عرض جغرافیایی ۲۷/۳۶ ۲۸ ۰۵۴ و ارتفاع ۴۱۹ متری از سطح دریا قرار گرفته است.

تاریخچه و وجه تسمیه اثر

از مهم‌ترین یادگارهای گران‌قدر معماری ایران کاروانسراها است که پیدایی و موجودیت آن‌ها در سرزمین پهناور ایران، از گذشته بسیار دور آغاز شده و طی قرون متمادی به دلایل گوناگون اقتصادی، سیاسی، نظامی و مذهبی به‌تدریج توسعه و تکامل یافته است. به عقیده محققین ایجاد و توسعه کاروانسرا از لحاظ ساخت‌وساز و معماری در ایران از مهم‌ترین دستاوردهای معماری ایران به‌ویژه در دوره ایران اسلامی است.

می‌توان گفت بنیاد کاروانسراها در دوره ایران اسلامی بخش مهمی از معماری ایران را شامل بوده و کاروانسراهای متعددی با سبک و ویژگی‌های متفاوت در شهرها، جاده‌های کوهستانی و حاشیه کویر و کرانه خلیج‌فارس احداث شده است. نام کاروانسرا ترکیبی است از کاروان «کاروان» به معنی جمعی مسافر که گروهی سفر می‌کنند و «سرای» به معنی خانه و مکان. هر دو کلمه کاروان‌سرای مأخوذ از پهلوی ساسانی است.

منابع تاریخی حکایت از آن دارند که بنیان‌گذاران احداث کاروانسراها هخامنشیان بوده‌اند. هرودت مورخ یونانی، در کتاب پنجم خود از منزلگاه‌هایی گفتگو می‌کند که توسط هخامنشیان بین شوش و سارد ساخته شده بود. این مورخ از ۱۱۱ بنای شبیه کاروانسرا «چاپارخانه» نام می‌برد که در طول حدود ۲۵۰۰ کیلومتر فاصله بین پایتخت هخامنشی و بابل ساخته شده و کاروانیان سه‌ماهه آن را طی می‌کردند. اما در دوره اشکانی، همانند عهد هخامنشی، توسعه راه‌ها و ایجاد ایستگاه‌های بین راه و حمایت کاروانیان اهمیت فوق‌العاده‌ای یافت و در مسیر اغلب جاده‌ها، به‌ویژه در مسیر جاده معروف ابریشم ساختمان‌هایی شبیه کاروانسرا ایجاد شد. متأسفانه از نحوه معماری کاروانسراها در این دوره نظریه متفاوت وجود دارد زیرا هیچ‌گونه مستنداتی در مورد معماری آن در این دوره یافت نشده است. اما با توجه به معماری شاخص در این دوره و ایجاد دژها و شهرهای عظیم اشکانی می‌توان احتمال داد که کاروانسراها به‌صورت مربع یا مستطیل و با مصالحی همچون خشت و آجر بنا می‌شده است.

در معماری و توسعه کاروانسراهای پیش از اسلام، عصر ساسانی را باید یکی از ادوار مهم دانست در این دوره به علت اقتصاد وسیع و گسترده، ایجاد راه‌ها و همچنین امنیت کاروانیان اهمیت داشته و درنتیجه کاروانسراهای بسیار در مسیر جاده‌ها و گذرگاه‌های اصلی بنا شد که می‌توان به کاروانسراهای دیر گچین در جاده تهران ـ قم، رباط انوشیروان بین جاده سمنان ـ دامغان در مسیر جاده ابریشم و دروازه گچ و کنار سیاه در استان فارس نام برد. در این دوره نقشه‌های کاروانسراها عموماً ۴ ایوانی و مصالح ساختمانی آن عموماً لاشه‌سنگ، آهک؛ خاک و گچ بوده است. در ادوار اسلامی عوامل متعددی در شکل‌گیری، توسعه و گسترش کاروانسراها دخالت داشته که اهم آن عوامل مذهبی، نظامی و اقتصادی است و در این ارتباط انواع کاروانسراها ازنظر نقشه به وجود آمد. سلسله‌های اوایل اسلام ایران مانند آل‌بویه، سامانیان و آل زیار به ایجاد بناهای عام‌المنفعه چون کاروانسرا و آب‌انبارها اهمیت فوق‌العاده‌ای می‌دادند. اما قرن پنجم را می‌توان عصر شکوفایی هنرهای معماری دانست. ایجاد راه‌های تجارتی متعدد و همچنین تأمین امنیت جاده‌ها باعث روزافزونی تجارت و اقتصاد شد و درنتیجه در مسیر جاده‌ها و داخل شهرها برای آسایش کاروانیان کاروانسراهای متعدد بنیان شد. در این دوران شیوه و سبک معماری در احداث بناهایی همچون مساجد، مدارس و کاروانسراها تقریباً همانند بودند و نقشه این بناها به‌صورت ۲ و ۴ ایوانی رواج یافت. متأسفانه آغاز قرن هفتم ه. ق مصادف با حملات ویرانگر مغول و نابودی و خرابی بسیاری از شهرهای آباد ایران بود. در این دوره فعالیت معماری همانند فعالیت‌های ساختمانی دیگر دستخوش رکود گردید که بعدها در دوره ایلخانیان و تیموریان این رکود شکسته شد و با امنیت راه‌ها و جاده‌ها ایجاد کاروانسراها از نوع با معماری‌های خاص و تزئینات کاشی‌کاری رونق گرفت.

بدون شک عصر طلایی ایجاد کاروانسراها را می‌توان متعلق به دوره صفوی نسبت داد. زیرا رونق تجارت داخلی و خارجی و اهمیت دادن به راه‌ها و شهرهای زیارتی باعث شد که کاروانسراهای متعدد و زیادی در این گونه جاده‌ها ساخته شود. تاورنیه، سیاح فرانسوی که چندین بار طی سال‌های ۱۶۳۲ ـ ۱۶۶۸ م. به ایران سفر کرده اطلاعات جالبی درباره کاروانسراها به‌ویژه کاروانسراهایی که در آن‌ها اقامت کرده می‌دهد. او در سفرنامه خود از تبریز به اصفهان می‌نویسد «معمولاً از تبریز تا اصفهان ۲۴ روز طول می‌کشد روز اول از کوه‌های صعب‌العبور گذشتیم تا به کاروانسرای باشکوهی که توسط شاه صفی ساخته شده و از بهترین کاروانسراهای ایران است رسیدیم.» همچنین او به هنگام مقایسه کاروانسراهای ایران و ترکیه می‌نویسد: «کاروانسراهای ایران زیباترین و ازنظر زندگی به‌مراتب راحت‌تر از کاروانسراهای عثمانی است.» در عصر صفوی تغییراتی در نقشه کاروانسراها به عمل آمد، به این ترتیب که علاوه بر نقشه ۴ ایوانی، کاروانسراهایی با نقشه‌های مدور، هشت‌ضلعی، چندضلعی، دو ایوانی، نوع کوهستانی و ... با توجه به موقعیت جغرافیایی و مکانی محل شناخته شد.

در دوره‌های افشاریه، زندیه و قاجاریه در ساخت کاروانسراها تغییرات چندانی به عمل نیامد و ایجاد آن، به شیوه گذشته ادامه پیدا کرد. ازنظر طرح و نقشه، کاروانسراهای دوره یادشده عموماً از نوع چهار ایوانی بوده و از لحاظ مصالح ساختمانی نیز، برخلاف دوره مقدم که از آجر و سنگ بود، بیشتر از خشت استفاده شده است. همچنین تعداد زیادی از کاروانسراهای عهد صفوی نیز در عهد قاجاریه تعمیر و بازسازی شد. به این ترتیب، ۲۵ قرن از بنیاد کاروانسراهای ایران می‌گذرد. اعتقاد محققین ازجمله «پوپ» براین است که بنیاد کاروانسراها در ایران پیروزی بزرگی برای معماری ایران است و در هیچ جای دنیا کاربرد و ویژگی‌های خاص معماری آن را نمی‌توان دید. بسیاری از کاروانسراهای مسیر جاده‌ها، روستاها و شهرها تا قرن حاضر مورد استفاده سازمان‌های گوناگون چون ژاندارمری سابق «نیروی انتظامی» و آموزش و پرورش بوده است. (کیانی و کلایس: ۱۳۷۳)

ویرانه‌ها و بقایای تعداد بیشتری از آن‌ها هم در کنار شاهراه‌های قدیمی (همانند کاروانسرای غیب اله بستک)، مکان‌های دورافتاده، معابر کوهستانی و حاشیه راه‌های کویری دیده می‌شود؛ در حالی که آن روزگاران کاروانسراها مسکن و مأوای آرام‌بخشی برای کاروان و کاروانیان شمرده می‌شدند. از طرف دیگر کاروانسراهای درون‌شهری به‌صورت سراهای تجاری همچنان به فعالیت اقتصادی و حیات خود ادامه می‌دهند.

نماینده بوشهر در مجلس تأکید کرد

آمادگی مجلس برای رفع موانع در حوزه گردشگری



نماینده مردم بوشهر، گناوه و دیلم در مجلس شورای اسلامی گفت: «صنعت گردشگری ما از ظرفیت بسیار بالایی برخوردار است به‌طوری‌که بسیاری از آن‌ها بالقوه است و باید به فعلیت برسد. مجلس نیز آمادگی دارد تا به رفع موانع تولید کمک کند.»

عبدالکریم جمیری گفت: «وزارت میراث‌فرهنگی، گردشگری و صنایع‌دستی وظیفه دارد، ظرفیت‌ها را شناسایی کند و برای استفاده بهینه از این ظرفیت‌ها برنامه‌ریزی کند، مجلس نیز آمادگی دارد تا برای رفع موانع و تسهیل امور در بخش گردشگری و صنایع‌دستی در قالب لایحه‌ای که دولت در این زمینه ارائه می‌کند، آن را به تصویب برساند.» او افزود: «مجلس با تمام قدرت آمادگی دارد به مسائل اساسی کشور توجه کند، اراده تمام نمایندگان رفع این مشکلات است، توجه به مباحث اقتصادی و رفع آن‌ها می‌تواند بسیاری از مشکلات را رفع کند.» نماینده مردم بوشهر، گناوه و دیلم در مجلس شورای اسلامی تصریح کرد: «برای رفع مسائل اقتصادی باید از تمام ظرفیت‌هایی که داریم به نحو شایسته استفاده کنیم تا بتوانیم بهره‌برداری لازم را در این زمینه داشته باشیم.» او افزود: «توجه مجلس شورای اسلامی این است تا تکیه به صنعت نفت را کم کرده، هدایت نقدینگی را به سمت تولید پیش ببرد و حمایت سرمایه‌گذاران در عرصه تولید را افزایش دهد.» جمیری گفت: «باید با توجه به ظرفیت‌های موجود در کشور به اشتغال پایدار بپردازیم و به رفع بیکاری کمک کنیم.» او اظهار کرد: «ظرفیت‌های فراوانی در کشور داریم که بسیاری از آن‌ها شناخته‌شده و بسیاری نیز مانند صنعت گردشگری هنوز آن‌طور که باید شناخته‌شده نیست و از آن استفاده نمی‌شود.» نماینده مردم بوشهر، گناوه و دیلم در مجلس شورای اسلامی افزود: «اگر دولت بتواند ظرفیت‌های بسیار گسترده‌ای را که در سطح کشور وجود دارد، شناسایی و با اولویت‌بندی و برنامه‌ریزی مناسب از آن‌ها استفاده کند، مجلس نیز هیچ‌گونه محدودیتی برای تصویب لوایح ندارد و در این زمینه برای رفع موانع تولید کمک می‌کند.»

مدیر گروه محیط زیستی بالویزانی ژینگه مطرح کرد

چالش کاشت ۵۰ هزار بلوط



یک فعال محیط زیست از ایجاد یک چالش جهانی کاشت بلوط که از طریق آن بیش از ۵۰ هزار بذر بلوط را نشاء کرده اند، خبر داد.

رئوف آذری فعال محیط زیستی که مهمان برنامه «فرمول یک» با بود، گفت: متأسفانه زاگرس علی رغم همه مهربانی‌هایش در آتش نامهربانی می سوزد و مانند درخت‌های بلوطش در حال خشک شدن است. امروز اگر رسانه‌ها و همه کمک نکنند این زاگرسی که سال‌های سال سفره زندگی همه ما را خوش طعم کرده بود متأسفانه برچیده خواهد شد و در سال‌های آینده چیزی به اسم بلوط نخواهیم داشت. متأسفانه در آتش سوزی‌های امسال همانند سال گذشته چهل هزار هکتار از جنگل‌های زاگرس سوخت، متخصصان و کارشناسان و دلسوزان این مملکت هشدار داده‌اند که امسال نیز این اتفاق رخ خواهد داد و متأسفانه آن چیزی که اتفاقی که نباید رخ می‌داد رخ داد و در خرداد امسال به بعد نیز آتش سوزی‌ها آغاز شد.

وی افزود: آتش سوزی‌ها دلایل مختلفی دارد که مهمترین آن دلیل‌های طبیعی و انسانی است که البته مهمترین آن دلیل انسانی است. برای مثال گردشگرانی که در طبیعت آتش درست می‌کنند و آن را خاموش نمی‌کنند یا بطری شیشه‌های که استفاده می‌کنند را در طبیعت رها می‌کنند که می‌توانند جرقه‌ای برای شروع آتش باشد و دلایل دیگری مانند مین‌های که در مناطق مرزی از زمان جنگ بجا مانده است و انفجار آن می‌تواند آتش سوزی ایجاد نماید. یا گلوله‌های آتشی که در مرز توسط نیروهای داخلی و یا خارجی شلیک می‌شود و دلایل متعدد دیگری که وجود دارد. آذری بیان کرد: جنگل‌های زاگرس در مناطق مرزی امتداد دارد، طبیعت مناطق مرزی یک طبیعت خشن است و امنیت بیشتر از جاهای دیگر در آن حاکم است و این دیدگاه امنیتی و ارتباطاتی که در آنجا ایجاد می‌شود و ارتباطات خویشاوندی که وجود داد، گاهی وقت‌ها به دلیل بسته شدن مرزها این ارتباطات و مبادلات امکان پذیر نمی‌شود و مبنای می‌شود برای ایجاد درگیری و صدمه به جنگل‌های زاگرس است.

جزئیات پاکسازی ۲ لکه نفتی بزرگ

چگونه از آلودگی محیط زیست رهیدیم؟



معاون امور دریایی سازمان بنادر و دریانوردی جزئیات رهایی از آلودگی بزرگ لکه های نفتی در خلیج فارس که اخیرا ایجاد شده بود را تشریح کرد.

پنج شنبه ۹ مرداد ماه در اثر یک اتفاق، لکه نفتی در اطراف میدان نفتی ابوذر در خلیج فارس ایجاد شد که حتی تا نزدیکی‌های جزیره خارک نیز کشیده می‌شد؛ با این حال بیم آن وجود داشت که این لکه نفتی به سواحل سرزمین مادر (سواحل شمالی خلیج فارس) نیز کشیده شود که آثار سو زیست محیطی گسترده‌ای برای سواحل جنوبی کشورمان در پی داشت، شاید بیشترین آسیب از گسترش لکه‌های نفتی خلیج فارس به سواحل کشورمان را صیادان و ماهیگیران می‌دیدند و امکان رفع این آسیب‌ها تا مدت‌های طولانی وجود نداشت.

با این حال سازمان بنادر و دریانوردی (ادارت بنادر و دریانوردی خارک، امام خمینی (ره)، بوشهر و هرمزگان) با همکاری دستگاه‌های مختلف شامل معاونت محیط زیست دریایی سازمان حفاظت محیط زیست، نیروهای مسلح، شرکت مناطق نفت خیز جنوب و دیگر شرکت‌های تابعه وزارت نفت (شرکت نفت فلات قاره) دیگر ارگان‌های مربوطه توانست طی یک عملیات سنگین ۷ ساعته دریایی و هوایی، لکه‌های نفتی ایجاد شده را جمع آوری و پاکسازی کند. در این اتفاق، علاوه بر میدان نفتی ابوذر، حوالی میدان نفتی فریدون، جزایر خارک و سیری، بخش‌هایی از آب‌های غرب استان هرمزگان نیز دچار آلودگی شده و گفته می‌شود تا نزدیکی بنادر گناوه و دیلم در استان بوشهر کشیده شده بود که طول بزرگترین لکه نفتی در این سانحه به ۲۰ کیلومتر می‌رسید.

همچنین در ادامه آن، یک آلودگی نفتی دیگر نیز در هفته گذشته در سواحل استان هرمزگان رخ داد که اگرچه به بزرگی لکه نفتی ۹ مرداد نبود، اما با این حال سازمان بنادر و دریانوردی اقدام به پاکسازی آن کرد؛ هنوز منشأ آلودگی نفتی دوم مشخص نیست اما گفته می‌شود از دو فروند شناور اقیانوس پیمای پهلو گرفته در یکی از بنادر جنوبی، این نشت سوخت ایجاد شده است.

در نامه‌ای از سوی دکتر مونسان

مراتب ثبت ملی ۸ میراث ناملموس به استاندار چهارمحال و بختیاری ابلاغ شد

وزیر میراث‌فرهنگی، گردشگری و صنایع‌دستی در نامه‌ای مراتب ثبت هشت اثر میراث‌فرهنگی ناملموس را به استاندار چهارمحال و بختیاری ابلاغ کرد.

در نامه دکتر علی‌اصغر مونسان به اقبال عباسی استاندار چهارمحال و بختیاری آمده است:

«در اجرای ماده یک از قانون تشکیل سازمان میراث‌فرهنگی و گردشگری مصوب سال ۱۳۸۲ و مواد ۱۱ و ۱۲ از قانون الحاق جمهوری اسلامی ایران به کنوانسیون بین‌المللی حفظ میراث‌فرهنگی ناملموس مصوب سال ۱۳۸۴ و مواد دو و سه آیین‌نامه اجرایی قانون مذکور مصوب ۶/۱۱/۱۳۸۷ هیئت‌وزیران و با رعایت مقررات آیین‌نامه اجرایی مذکور، میراث‌فرهنگی ناملموس با عنوان «مراسم سینه زنی کیچه(چل چلی)» به شماره ۱۹۴۶، «سرباره (سروارە) در بختیاری‌ها» به شماره ۱۹۴۷، «فنون پخت نان توچری(برکو) بختیاری»به شماره ۱۹۴۸، «مهارت پخت کوفته در شهرستان بروجن» به شماره ۱۹۴۹، «فنون بافت سفره اردی» به شماره ۱۹۵۰، «آیین باران خواهی و عروسک چمچه گلین» به شماره ۱۹۵۱، «ترکه بافی؛ فنون بافت سبد» به شماره ۱۹۵۲ و «فنون کیسه بافی» به شماره ۱۹۵۳ در تاریخ ۵/۴/۱۳۹۸ در فهرست ملی میراث فرهنگی ناملموس به ثبت رسیده است. هرگونه اقدام که موجب حفظ و احیای این میراث شود، مورد تأکید است.

خواهشمند است، دستور فرمایید مراتب برای اطلاع و اجرا به مقامات و مسئولان ذی‌ربط ابلاغ و از نتیجه اقدام این وزارتخانه را مطلع کنند.»

مدیر کل میراث فرهنگی استان زنجان خبر داد

عملیات مرمت سراهای بازار تاریخی زنجان آغاز می‌شود

مدیرکل میراث‌فرهنگی، گردشگری و صنایع‌دستی زنجان گفت: «در سال جاری با مشارکت و همکاری مالکین، مرمت سراهای بازار تاریخی زنجان آغاز می‌شود.»

امیر ارجمند گفت: «بازار یکی از مهم‌ترین عناصر شهری در بافت شهرهای تاریخی ایران محسوب می‌شود. این بنای ارزشمند تاریخی در قلب بافت قدیمی زنجان است و سراها یکی از مهم‌ترین عناصر کالبدی بازار آن هستند که از نظر سامان‌دهی، حفاظت و مرمت همواره مورد توجه میراث‌فرهنگی بوده است. این مرمت در راستای احیای سراها و تبدیل کردن آنها به بازارچه‌های صنایع‌دستی است.»

ارجمند افزود: «مرمت سراهای بازار زنجان مانند سرای بهجت، سرای ناصری، سرای ذبیحیان، سرای شامی و ... در بر دارنده مطالعات تاریخی، وضع موجود، آسیب‌شناسی و در نهایت طرح احیاء و مرمت معماری ۱۳ سرا از مجموعه سراهای بازار زنجان است.»

مدیرکل میراث‌فرهنگی، گردشگری و صنایع‌دستی زنجان تاکید کرد: «برای استحکام‌بخشی، مرمت و ساماندهی سراهای بازار تاریخی زنجان لازم است بازاریان به صورت جدی مشارکت داشته باشند.»

او ادامه داد: «عملیات پیش‌بینی‌شده برای مرمت این سراها، سبک‌سازی بام‌ها، اجرای عایق رطوبتی، اجرای ناکش و رفع رطوبت‌های صعودی، تعویض آجرهای فرسوده، پاکسازی سطوح آجری، خارج ساختن بندکشی فرسوده و ... در سراهای بازار زنجان است.»

این مجموعه دارای ۱۴ راسته، ۱۵ سرا، هفت میدان، هفت مسجد و سه حمام است و با داشتن ۵۶ ورودی با شبکه ارتباطی کل شهر در ارتباط بوده و مساحتی در حدود ۱۰ هکتار را شامل می‌شود.

جزیره کوشک کجاست؟

جزیره کوشک یکی از زیباترین تفرجگاه های کشورمان است که هرساله گردشگران زیادی برای دیدن آن به ایران سفر می کنند.

در ماه های اخیر شیوع گسترده ویروس کرونا موجب شد که محدودیت های بین المللی با هدف قطع زنجیره سرایت ویروس کووید۱۹ برای سفر تعریف و اجرا شود.

ما نیز تاکید داریم که برای حفظ سلامت خود و عزیزانتان از رفتن به سفرهای غیرضروری و صرفا تفریحی اجتناب کنید البته در همین مدت می توانید با استفاده مناسب و بهینه از تکنولوژی های روز و فضای مجازی به سفرهای مجازی بروید و ضمن داشتن تفریحی مطمئن و شاد ،بیشتر با سرزمینمان آشنا شوید.

یکی از زیباترین تفرجگاه های کشورمان با نام جزیره کوشک شناخته می شود.این جزیره که در شهرستان اندیکای استان خوزستان قرار گرفته در پشت سد شهید عباس پور واقع شده است.

سازمان آب و برق خوزستان در اوایل سال ۱۳۸۰جزیره کوشک را از یک جزیره غیر مسکونی به منطقه ای گردشگری_اقامتی تبدیل کرد.این سازمان تلاش کرد به نحوی از ظرفیت گردشگری جزیره بهره برداری کند که روند ساخت بافت شهری و محل های اقامتی آسیبی به فضای سبز آن وارد نکند.گردشگران نیز سعی می کنند که در بازدید از جزیره کوشک به قوانین طبیعت احترام گذاشته و از آسیب زدن به آن اجتناب کنند.

از جذابیت های گردشگری جزیره کوشک می توان به بارگاه امامزاده سلطان ابراهیم(ع)و منطقه سید احمد اشاره کرد. گفتنی است سد شهید عباس پور و جزیره گردشگری کوشک در ۵۰کیلومتری شمال شرقی مسجد سلیمان واقع شده اند.

یادداشت

تهدید گردشگری روستایی با ویلاسازی

عیسی عزیزنژاد
پژوهشگر مردم‌شناسی اداره‌کل میراث‌فرهنگی، گردشگری و صنایع‌دستی آذربایجان‌غربی

در چند سال اخیر گسیل سرمایه‌داران به باغات کشاورزی برای ویلاسازی پدیده‌ای شایع است که به مرور باعث محدود شدن تولیدات کشاورزی و همچنین از رونق افتادن گردشگری نوپای روستایی می‌شود.

تبدیل شدن باغ و مزارع به ویلاهای محصور شخصی، پدیده رایجی است که کم و بیش در شهرهای مختلف دیده می‌شود؛ این موضوع در آذربایجان‌غربی و به‌خصوص ارومیه در دو سه سال اخیر شدت بیشتری یافته است.

از آنجایی که این استان نه با صنعت، بلکه با داشتن زمین‌های مرغوب کشاورزی و تولید انواع محصولات میوه‌ای از جمله سیب و انگور معروف بوده رونق گردشگری روستایی و ایجاد واحدهای بوم‌گردی یکی راه‌های رونق و توسعه اقتصادی در آذربایجان‌غربی است.

متاسفانه امروزه این ظرفیت و استعداد استان با یک تهدید جدی مواجه بوده، تهدیدی که نه از جنس بلایای طبیعی مثل سیل و خشک‌سالی، بلکه تهدیدی از جنس انسانی هست که به دست تعدادی از شهروندان و در سایه غفلت نهادهای متولی در حال اجرا شدن است.

ورود سرمایه‌داران و دلالان برای خرید و فروش باغات و زمین‌های کشاورزی روستاهای اطراف ارومیه به مرور زمان شکل گرفته و رفته رفته دامنه آن فزونی یافت.

این امر از آنجا ناشی شد که در اثر تغییر در نگرش‌های عمومی، دیگر جنبه کشاورزی و تولید محصول از باغات و زمین‌های زراعی مطرح نبوده بلکه کارکرد تفرجگاهی نیز برای آن تعریف شد و کار تا آنجا پیش رفت که هم‌اکنون بسیاری از زمین‌های باغی دشت ارومیه تبدیل به ویلاخانه‌های رنگارنگ شده است که در آن خبری از کار کشاورزی به شکل حرفه‌ای آن وجود ندارد.

اصولا تا قبل از این ماجرا، چیزی به‌نام ویلا و خانه‌باغ در ارومیه وجود نداشت، مالکان باغات در واقع افراد ساکن روستا بودند که زمین‌های کشاورزی و باغات میوه را به‌صورت ارثی و در محدوده محل سکونت خویش در اختیار داشتند و کسی که کشاورز بود به‌صورت نسل به نسل به این کار ادامه می‌داد و در فصول مختلف سال نه برای تفریح بلکه برای فرآوری محصولات اعم از سیب، انگور و غیره و ارائه آن به بازار زحمات زیادی را متحمل می‌شد.

کشاورز واقعی از شخم زدن، غرس کردن درختان گرفته تا کوددهی، آبیاری دوره‌ای، سم‌پاشی و در نهایت برداشت محصول و ارائه آن به بازار مصرف را برعهده داشت.

همچنین زمین‌های کشاورزی نیز اغلب در متراژهای بالای یک هکتار بوده و حصار و دیوارکشی‌های تفکیک‌کننده هر زمین، معمولا دیوارهای گلی کوتاه معروف به(مهره دیوار) و یا توده‌های درختان هم ردیف بود که هرکس با این نشانه‌ها، مرز بین ملک خود و دیگری را می‌شناخت، در تعدادی باغات نیز معمولا کلبه‌ای کوچک با مصالح سنگ و گل، برای اسکان موقت و انبار وسایل وجود داشت.

اما از زمانی که معامله‌گران شهری به روستاها باز شد و نسخه مشابه معاملات سودآور مسکن و آپارتمان در شهرها، این بار به شکل خرید و فروش باغ و ویلا، در روستاها ترویج یافت دیگر اقتصاد کشاورزی و گردشگری روستایی نیز از این مکان‌ها رخت بربست.

در این معاملات دو گروه وجود دارند، گروه اول دلالان و کسانی هستند که زمین و باغ کشاورزی را با قیمت وسوسه‌کننده از کشاورز روستایی می‌خرند سپس آن را به میل خود به قطعات مختلف(معمولا هزار متری) تفکیک و برای هر کدام دیوارکشی و ورودی مستقلی ایجاد می‌کنند و در مرحله بعد هرکدام از قطعه‌ها رو با قیمت متفاوت و بیشتر، در معرض فروش قرار می‌دهند.

گروه دوم نیز خریدارانی هستند که بر اساس همان نگرشی که بدان اشاره شد، نقدینگی در دست دارند و با هدف سرمایه‌گذاری و همچنین داشتن مکانی برای تفرج و تفریح خانواده و آشنایان، اقدام به خرید قطعات کوچک شده می‌کنند و بدین‌گونه، رفته رفته باغات متراکم و تو در تو و گسترده اطراف شهر که قطب تولید کشاورزی و گردشگری به حساب می‌آید، در قالب قطعات کوچکتر و با کاربری ویلایی، خرد و کوچک می‌شوند و نباید انتظار داشت از این املاک شخصی_تفریحگاهی محصولات میوه‌ای مثل سابق روانه بازار شود.

این معضل، سال به سال بیشتر می‌شود و رونق آن در حدی است که در روستاها و مسیرهای همجوار که یک زمانی وجود مغازه‌های بنگاه معاملاتی بسیار به ندرت دیده می‌شد، هم‌اکنون بنگاهای متعددی برای این منظور وجود دارند و مشورت‌های لازم برای خرید و فروش به شهروندان ارائه می‌دهند.

بر اساس گفته یکی از این بنگاهداران، سه ماه اخیر سال جاری اوج فعالیت او بوده به گونه‌ای که بیش از پنجاه مورد عقدنامه خرید و فروش صادر شده است، با تداوم این معضل، بدون تردید در آینده‌ای نزدیک به طور کلی شاهد از بین رفتن شکوه کشاورزی و باغداری در ارومیه خواهیم بود. از طرفی دیگر، این موضوع بر گردشگری روستایی نیز تاثیر منفی دارد، شاخه جدید از صنعت گردشگری که برای کسب آرامش فارغ از شلوغی فضای شهری به دنبال بازدید از روستاها،کسب تجربه و مشاهده کار و فعالیت روزمره کشاورزان در مزارع است، با ادامه این روند، روستایی برای رونق بوم‌گردی و روستاگردی باقی نخواهد ماند.

روزنامه صبح ایران
کلید
دوشنبه ۲۰ مرداد ۱۳۹۹ /شماره ۱۳۸۳ / سال هفتم

خبر

سه گانه تالاب گاوخونی آب و کشاورزی

تالاب گاوخونی در اصفهان چند سالی است با کم‌آبی دست و پنجه نرم می‌کند این در حالیست که سازمان محیط‌زیست ۱۷۶ میلیون متر مکعب حقابه برای آن تعیین کرده اما وزارت نیرو تاکنون قطره‌ای از آن را تخصیص نداده به طوری که بین ۸۰ تا ۸۵ درصد آب حوضه در بخش کشاورزی استفاده می‌شود، جالب اینکه دو سالی است در بخش کشاورزی کشت سوم نیز اضافه شده که باری بر بارهای گذشته منابع آب منطقه است؛ برای ساماندهی این وضعیت کارگروهی تشکیل شده است.

تالاب گاوخونی در استان اصفهان و بخشی در یزد در زمان های نه چندان دور زیستگاه زمستانه گذارنی پرندگانی همچون باکلان، حواصیل سفید، چوب پا، آب چلیک و کشیم بود که تمام اینها در حفظ بوم ساختار و محیط زیست آن منطقه نقش بسیار ارزنده ای داشتند که در کنار گیاهانی مانند نی، لوئی، مرغ، بارهنگ آبی، علف بوریا، جگن، جلبک، گز، تاغ، ریش بز و کاروان کش روزگار خوشی را می گذراندند اما به ناگهان تمام این روزهای خوش به پایان رسید و خشکی و تیرگی فضا را فرا گرفت، درختان خشک شدند، پرندگان رفتند و تالاب نیز با لبی خشکیده چشم به آسمان دوخت تا شاید قطره ای از باران بر تن تفتیده آن ببارد اما دریغ ؛ گویا آسمان هم حقابه آنرا دریغ می کند درست مانند وزارت نیرو که تاکنون قطره ای از حق این تالاب را نداده است و آنرا به روزگار خشکی کشانده است.

سازمان حفاظت محیط زیست به عنوان متولی محیط زیست کشور، حقابه تالاب گاوخونی را ۱۷۶ میلیون متر مکعب برآورد کرده و وزارت نیرو موظف به تخصیص آن است اما تاکنون قطره ای از این حق به تالاب نرسیده است، با وجود اینکه سال ۹۷- ۹۸ بارندگی خوبی رخ داد و بنا به گفته کارشناسان امر میزان بارندگی در این مدت در ۵۰ سال فقط چهار بار رخ داده که بالای هزار میلیمتر در کوهرنگ بوده که سال ۹۷- ۹۸ این میزان به دو هزار و ۲۰۰ میلیمتر رسیده اما با این وجود باز هم حقابه ای به تالاب نرسید این در حالی است که سد زاینده رود نزدیک به ۸۸۰ میلیون متر مکعب آب داشت.

در واقع بیشترین بخش آب منطقه صرف کشاورزی می شود به طوری که بین ۸۰ تا ۸۵ درصد آب روانه مزارع و باغات می شود، حال با تمام این سیاه بختی ها و کمبود آب برای تالاب البته به ظاهر، دو سال است که کشت تابستانه نیز به دو کشت قبلی در حوضه آبریز تالاب بختگان اضافه شده است و با این حساب آب بیشتری روانه بخش کشاورزی می شود.

در ادامه همه این سیاه بختی ها اکنون گاوخونی کمتر از یک درصد آب دارد و نزدیک به پنج درصد از مساحت آن مرطوب است، این تالاب ۴۶ هزار هکتاری یک کانون بالقوه انتشار گرد و غبار شده که اگر شرایط کنونی ادامه یابد، فعال خواهد شد و گرد و غبار آن نه تنها کلانشهر اصفهان و شهرهای اطراف بلکه استان‌های مجاور از جمله یزد را هم فرا می‌گیرد از این رو تا پیش از آنکه تجربه ناخوشایند و تلخ خوزستان که به دلیل خشک شدن بخش بزرگی از تالاب هورالعظیم درگیر مشکلات ناشی از گرد و غبار شد در استان اصفهان تکرار شود باید حقابه آن تأمین شود که بر این اساس احمدرضا لاهیجان زاده معاون محیط زیست دریایی سازمان حفاظت محیط زیست خبرهای خوشی از روند تلاش برای بازگشت زندگی به گاوخونی خبر داد گفت: مردم اصفهان و چهارمحال و بختیاری برای احیای زاینده رود و تالاب گاوخونی پیگیری های زیادی داشتند، همچنین سمن ها و نمایندگان نیز مکاتبات زیادی با مجموعه دولت داشتند که در نهایت در دولت مصوب شد که کارگروهی برای ساماندهی این تالاب تشکیل شود که مسوولیت آن به وزارت نیرو محول شد.

وی افزود: اما به درخواست وزارت نیرو قرار شد جلسات این کارگروه فعلا در سطح معاون اول رییس جمهوری تشکیل شود که بر این اساس دومین جلسه آن هفته گذشته به ریاست اسحاق جهانگیری تشکیل شد که در این جلسه بر اساس مصوبات جلسه اول، نقشه راهی برای احیای زاینده رود و تالاب گاوخونی ارائه شد، در این نقشه راه مراحل مختلفی پیش بینی شده است که مرحله اول شناخت از حوضه آبریز هم در اصفهان و هم چهارمحال بختیاری است، بعد از آن استخراج مشکلات و چالش های حوضه و در نهایت یک سری برنامه های اجرایی برای رفع این چالش ها ارائه شد و در مجموع به این جمع بندی رسیدند که با اجرای این پروژه ها و برنامه هایی که پیش بینی شده بتواند شرایط رودخانه و تالاب را به شرایط بهینه و بهتری نسبت به شرایط کنونی برسانند. به گفته وی قرار است چنین ستادی در برای ساماندهی رودخانه کارون تشکیل شود که بر اساس مصوبه دولت، مسوولیت آن به وزارت نیرو محول شده است.



از نوسازی ۱۵ هزار تاکسی تا ورود دولت به اورهال اتوبوس ها

معاون حمل و نقل ترافیک شهرداری تهران برنامه های توسعه ای حمل و نقل عمومی را تشریح کرد.

سید مناف هاشمی در مورد توسعه حمل ونقل عمومی در تهران خاطرنشان کرد: مشکلات اوراق مشارکت سال ۹۷ حل شده و پول اوراق مشارکت ۹۸ که ۵۰۰ میلیارد تومان آن برای اتوبوسرانی و ۱۰۰۰ میلیارد تومان برای مترو است، به زودی در اختیار شهرداری قرار خواهد گرفت که سرعت کار در حوزه مترو و اتوبوسرانی بیشتر می‌شود و می‌توان امیدوار بود که ۱۲ تا ۱۴ ایستگاه مترو افتتاح شود. وی با اشاره به برنامه های این معاونت در حوزه اتوبوسرانی و ابراز امیدواری از اینکه با کمک دولت بتوانیم امسال ۱۰۰۰ دستگاه اتوبوس به ناوگان اضافه کنیم، گفت: بر اساس برنامه ریزی های صورت گرفته در نظر داریم که ۱۰۰۰ تا ۲۰۰۰ دستگاه اتوبوس را نیز اورهال کنیم، البته دولت در بحث اورهال وارد شده و در مرحله اول ۲۰۰ دستگاه اتوبوس بخش خصوصی را برای این امر به تعمیرگاه‌ها معرفی کرده ایم و دولت بخشی از هزینه های اورهال اتوبوس ها را نیز تقبل کرده است.

یک کارشناس تاکید کرد

تاثیر زیاد مشارکت مردم بر حفظ منابع طبیعی



درپی انتشار اخباری مبنی بر وقف بخش‌هایی از عرصه‌ها و منابع طبیعی کشور یک متخصص منابع طبیعی و علوم جنگل با اشاره به اینکه منابع طبیعی هر کشور نه تنها ثروت ملی آن کشور به حساب می‌آید بلکه برای پایداری و سلامت کل کره زمین نیز اهمیت دارد، گفت: حضور پررنگ مردم و مشارکت آنان در حفظ منابع طبیعی بسیار موثر است.

غزال بجستانی مقدم ضمن بیان اینکه منابع طبیعی ایران نیاز به حفاظت، احیا، اصلاح و توسعه دارند، اظهار کرد: ابتدا دولت باید با مدیریت صحیح و سازمان های مردمی با جلب مشارکت عمومی و در نهایت خود مردم با اقداماتی ارزنده از این ثروت‌های ملی پاسداری کنند چراکه در غیر این صورت ایران در آینده نزدیک به‌علت مسائل زیست محیطی دچار مشکلات عمده‌ای خواهد شد. طی سال‌های اخیر نیز کم و بیش به علت نابودی پوشش گیاهی، دخالت و ایجاد آشفتگی در اکوسیستم مشکلاتی از جمله سیل، فرسایش خاک، آتش سوزی و تصرف‌های غیر قانونی را شاهد بوده ایم بنابراین حضور پررنگ مردم و همکاری آنان در حفظ منابع طبیعی بسیار موثر است.

وی در ادامه تصریح کرد: به‌منظور حفظ پایداری و دستیابی به توسعه پایدار یک سرزمین باید از ثروت طبیعی آن برای نسل‌های آینده حفاظت و حراست کرد. طبق اصل ۴۵ قانون اساسی جمهوری اسلامی ایران جنگل ها، مراتع طبیعی، معادن، دریاها، دریاچه‌ها، رودخانه‌ها، کوه‌ها، دره‌ها، نیزارها، بیشه‌های طبیعی که انسان دخالتی در ایجاد آن‌ها ندارد جزو انفال محسوب می شوند و بر اساس استفتائات از مقام معظم رهبری انفال از اموال عمومی محسوب می‌شود بنابراین ملک خاص کسی نیست و در نتیجه وقف آن‌ها توسط هیچ فردی صحیح نخواهد بود.

رییس هیئت مدیره انجمن توان افزایان زندگی سبز در پاسخ به این پرسش ایسنا که آگاهی مردم از ارزش منابع طبیعی چقدر در جلوگیری از وقوع اتفاقاتی مانند ادعای وقف بخش‌هایی از عرصه‌های طبیعی نقش دارد؟ گفت: تجربه نشان داده است مردم زمانی آماده صرف هزینه برای حل یک مسئله هستند که ابتدا مساله را بشناسند تا انگیزه لازم را پیدا کنند بنابراین در اختیار گذاشتن اطلاعات صحیح و آگاهی بخشی از قوانین و وضعیت موجود منابع طبیعی به عموم مردم لازم است همچنین بیان مداوم ارزش این ثروت‌های ملی بسیار ضروری است.

وی ادامه داد: کنشگران و دلسوزان فعال در این عرصه می‌توانند نقش موثری در آگاهی بخشی‌های صحیح و قانونی در زمینه منابع طبیعی داشته باشند تا مردم نسبت به آن‌چه باید برای زندگی خود حفظ و حراست شود، آگاه شوند. زمانی‌که مردم آگاه باشند که منابع طبیعی جزو متعلقات آنان است و به این موضوع از منظر حقوق شهروندی بنگرند طبیعتا در حفظ و صیانت از آن تلاش بیشتری خواهند کرد همان‌گونه که مردم در سراسر دنیا در مقابل بحران‌های‌زیست محیطی دخالت و اعتراض می‌کنند و همواره نقش آنان در حفظ و حراست از منابع ملی در تمام دنیا به وفور دیده شده است.

رییس هیئت مدیره انجمن توان افزایان زندگی سبز با استناد به اصل ۵۰ قانون اساسی کشور گفت: براساس این اصل "در جمهوری اسلامی، حفاظت محیط زیست که نسل امروز و نسل‌های بعد باید در آن حیات اجتماعی رو به رشدی داشته باشند وظیفه عمومی تلقی می شود. از این رو فعالیت‌های اقتصادی و غیر آن که با آلودگی محیط زیست یا تخریب غیر قابل جبران آن ملازمه پیدا کند ممنوع است" . از این رو حفاظت از محیط زیست و مشارکت مردم صد درصد نیاز به آگاهی‌بخشی دارد و لازم است علت و ضرورت همکاری و نقش مردم به آنان آموزش داده شود.

بجستانی مقدم با اشاره به نقش جوامع محلی در حفظ منابع طبیعی گفت: تقویت مشارکت های مردمی و جوامع محلی و استفاده از دانش و ظرفیت نیروهای بومی و محلی نقش بسیار مهمی در حفظ، احیا، توسعه و نگهداری از منابع طبیعی دارد.

وی درباره راهکارهای آموزش و تقویت مشارکت جوامع محلی در زمینه حفظ منابع طبیعی توضیح داد و گفت: به‌منظور جلب مشارکت جوامع محلی، ارائه آموزش‌های محیطی زیستی و فنی به آنان، توسعه نیروی کار و فراهم و تقویت کردن منابع معیشت محلی لازم است برنامه‌هایی در نظر گرفته شود تا در مساجد و مدارس آگاهی‌رسانی و مزایای حفاظت از محیط زیست با مشارکت جوانان، کودکان و بزرگان بیان شود.

این دکتری منابع طبیعی وعلوم جنگل همچنین ارائه راهکارهای تامین معاش زندگی بدون آسیب رساندن به منابع طبیعی را یکی دیگر از برنامه‌های موثر در آموزش جوامع محلی دانست و گفت: زمانی‌که جوامع محلی ارتباط بین حفاظت از محیط زیست و معیشت مثمر را می آموزند نقش موثری در جلوگیری از وقوع اتش سوزی عرصه‌های طبیعی، قاچاق چوب، حفر چاه‌های عمیق و هر اقدامی که به طبیعت صدمه می زند، ایفا خواهند کرد همچنین زمانی که واقف باشند منابع طبیعی جزو ثروت مردمی است و همگی در آن شریک و سهیم هستند،

بی شک در حفظ و صیانت از آن تلاش بیشتری خواهند کرد.

بجستانی مقدم در پایان خاطرنشان کرد: با توجه به اینکه مسائل مربوط به محیط زیست و منابع طبیعی با زندگی جوامع محلی آمیخته است از این رو توفیق هر نوع برنامه‌ای نیازمند مشارکت این جوامع خواهد بود.

تکرار یک سهل‌انگاری و مرگ دسته جمعی ماهی‌ها

ورود پساب یکی از واحدهای صنعتی در سوادکوه آسیب زیاید به محیط زیست این منطقه وارد کرد.

وارد شدن پساب صنعتی یک کارخانه در شهرک صنعتی بشل شهرستان سوادکوه شمالی به رودخانه که موجب مرگ بیش از ۲۴ هزار قطعه ماهی شد، به گفته کارشناسان محیط زیست به علت شدت آلایندگی آثار زیان‌بار زیادی بر محیط زیست خواهد داشت. روز جمعه ۱۷ مرداد ویدئویی از ورود پساب یکی از واحدهای صنعتی فعال در شهرک صنعتی بشل به یک رودخانه منتشر شد که نشان می‌داد بخش زیادی از یک رودخانه واقع در جنگل‌های منطقه که در نهایت به رود تلار وصل می‌شود تغییر رنگ داده و ماهی‌های زیادی نیز در اطراف رود و روی آب تلف شده‌اند. در این ویدئو که ۱۵ مرداد ضبط شده، عنوان می‌شود پساب صنعتی یکی از شرکت‌ها در رودخانه رها شده و این اتفاق را رقم زده است. پس از انتشار این ویدئو مدیرکل حفاظت محیط زیست مازندران ضمن تأیید خبر رخ دادن این اتفاق اعلام کرد که اقدامات لازم برای بررسی میزان خسارت وارد شده به محیط زیست آغاز شده و پرونده‌ای هم برای پیگیری قضایی این واقعه مخرب محیط زیستی تشکیل شده است. «عباسعلی ابراهیمی کارنامی» به این موضوع هم اشاره کرد که این اتفاق یک بار دیگر نیز به دلیل سهل‌انگاری متولیان همین کارخانه رخ داده بود و قانون نیز مالک شرکت را به پرداخت جریمه محکوم کرد.

گستردگی آلودگی

پس از وقوع این حادثه بلافاصله نیروهای حفاظت محیط زیست برای پیشگیری از افزایش آسیب‌ها و جلوگیری از ورود آلودگی‌ها در منطقه حاضر شدند و شرکت نیز مکلف شد با توجه به دبی کم آب رودخانه و شیب کم بستر به سرعت نسبت به برگرداندن پساب باقی مانده در بستر رودخانه اقدام کند ، اما مشاهدات و اظهارات برخی بومیان نشان می‌دهد که به دلیل حجم بالای پساب، آلودگی‌ها تا حدود سه کیلومتر در بستر رودخانه پیش رفته است و هزاران قطعه ماهی از گونه‌های مختلف مانند سیاه‌ماهی، تیزکولی و کاراس تلف شده‌اند.

قاب امروز



ایران زیباست؛ کویری گم شده در دل آذربایجان

پنجره

مدیرکل محیط زیست و توسعه پایدار شهرداری تهران:

سهم دامداری‌ها در انتشار بوی نامطبوع تهران بیشتر از آرادکوه است

مدیرکل محیط زیست شهرداری تهران گفت: سهم مرکز دفن پسماند آرادکوه در انتشار بوی نامطبوع در تهران حدود ۲۰ درصد و سهم مجتمع های دامداری و دامپروری ۴۷ درصد برآورد شده است.



محمدتقی زاده معاون هماهنگی امور عمرانی استانداری تهران در جلسه اخیر کارگروه مدیریت پسماند استان تهران با اشاره به اینکه عمده منشأ بوی نامطبوع در تهران از آرادکوه است، گفت: در صورت عدم انتقال این مرکز از سوی شهرداری، اداره کل محیط زیست استان تهران قانونا حق شکایت از شهرداری به مراجع قضائی را دارد.

اما شینا انصاری مدیرکل محیط زیست و توسعه پایدار شهرداری تهران با اشاره به مطالعاتی که از سوی یک تیم دانشگاهی از دانشگاه شهید بهشتی در سال ۹۷ در خصوص تعیین سهم منابع مولد آلودگی بو در مسیر فرودگاه امام خمینی از جانب شهرداری انجام شده است، گفت: سهم مرکز دفن پسماند آرادکوه در این اندازه گیری آلایندگی حدود ۲۰ درصد مشخص شده است.

نقش فاضلاب‌ها هم از آرادکوه در تولید بوی نامطبوع تهران بیشتر است

وی با اشاره به اینکه خروجی این مطالعات از طریق اندازه گیری ها و شناسایی کانون‌های مولد بو مشخص می‌کند که بیش از ۹۸ کانون آلایندگی در این مسیر وجود دارد، ابراز داشت: مجتمع‌های دامداری و دامپروری با سهم ۴۷ درصدی بیشترین سهم را در انتشار بو در این بررسی دارند. مدیرکل محیط زیست و توسعه پایدار شهرداری تهران با تاکید بر اینکه این اندازه گیری ها براساس مدلسازی، نقشه پخش و پراکندگی بو به صورت مجزا از هر کدام از منابع و به صورت تجمعی تهیه شده است، افزود: حتی نقش فاضلاب‌ها هم از آرادکوه در تولید بوی نامطبوع بیشتر ارزیابی شده است. وی با اشاره به اینکه یکی از سیاست‌های شهرداری تهران توسعه و ارتقای ظرفیت ایستگاههای میانی تفکیک و بازیافت پسماند در سطح شهر است، گفت: با فعال شدن این ایستگاه‌ها از دو سال گذشته دیگر پسماندهای حجیم در این ایستگاه‌ها تفکیک و بازیافت می‌شوند و حجم پسماندهای منتقل شده به آرادکوه از ۸ هزار تن در روز به ۵۷۰۰ _ ۶ هزار تن کاهش یافته است. انصاری خاطرنشان کرد: اجرای طرح کاپ نیز به کاهش حجم پسماندهای منتقل شده به مرکز دفن کمک می‌کند. وی با بیان اینکه در دنیا برای مدیریت پسماند، دولت‌ها به روش‌هایی که ارزش اقتصادی ایجاد می‌کند روی آورده‌اند، ابراز داشت: بازیافت، پردازش، تولید کمپوست، تولید انرژی از پسماند و جداسازی پسماندهای با ارزش از جمله این فعالیت هاست.

«بیش از ۹۸ کانون انتشار بو در مسیر فرودگاه امام شناسایی شده است»

بهسازی آرادکوه در شرایط حاضر بهترین روش کاهش اثرات زیست محیطی

مدیرکل محیط زیست و توسعه پایدار شهرداری تهران با بیان اینکه با جابه جایی مرکز دفن مسائل زیست محیطی آن از جمله انتشار بوی نامطبوع حل نمی‌شود، اظهار داشت: برآوردها نشان می‌دهد، انتقال مرکز هزینه‌های سنگینی دارد ضمن اینکه ارزیابی زیست محیطی تعیین مرکز دفن جدید نیز حدود یک الی دوسال زمان می‌برد.

خبر

۳۰ نفر در جریان آتش سوزی جنگل‌های خوزستان به دادگاه معرفی شدند

فرمانده یگان حفاظت منابع طبیعی خوزستان اعلام کرد: در رابطه با آتش سوزی های اخیر در جنگل ها که دلیل آن خطای انسانی بوده، سی نفر را شناسایی و به دادگاه معرفی کردیم.

"سرهنگ عزیز قلاوند" در مورد میزان آتش سوزی‌های سال جاری در مراتع و جنگل‌های استان خوزستان گفت: بیش از ۷۰ درصد آتش سوزی‌ها در مزارع کشاورزی بوده که به جنگل‌ها سرایت کرده است. وی ادامه داد: خرداد ماه که برداشت‌های محصول تمام و کشت پاییز هم انجام شد، روند کاهشی در آتش سوزی‌ها را شاهد بودیم و دیگر آتش سوزی به ندرت و خیلی کم اتفاق می‌افتد. باید بگویم در واقع قالب آتش سوزی‌ها از مزارع به سمت مراتع و جنگل‌ها بوده است. فرمانده یگان حفاظت منابع طبیعی خوزستان در مورد اقدامات انجام شده برای پیشگیری از آتس سوزی‌ها، بیان کرد: کار درخشانی که منابع طبیعی خوزستان انجام داد این است که حدود ۵۰ نفر دیده‌بان برای مناطق بحرانی بر اساس پایش‌هایی که صورت گرفته، استخدام کرد. قلاوند تصریح کرد: حریق‌هایی که در جنگل‌های استان اتفاق افتاد حدود ۷ درصد بوده که حدود ۸۴ درصد از این آتش سوزی‌ها سطحی بوده است و با یک بارش سالیانه پوشش گیاهی آن مناطق بر می‌گردد، اما در رابطه با آتش سوزی‌هایی که دلیل آن خطای انسانی بوده سی نفر را شناسایی و به دادگاه معرفی کردیم و بیشتر این افراد عامل آتش سوزی در مزارعی بودند که به مراتع و جنگل‌ها رسیده است. در کل برای حدود هزار و ۲۱۵ هکتار زمین، تشکیل پرونده قضایی دادیم. وی در ادامه بیان کرد: بیشترین آتش سوزی‌هایی که دلیل آن خطای انسانی بوده به صورت عمد نبوده است و غالب آنها سهوی بوده است، اما امسال در این زمینه نسبت به پارسال حدود ۹ الی ۱۰ درصد کاهش داشتیم اما اگر بخواهیم با سال‌های ۹۶ یا ۹۵ مقایسه کنیم آتش سوزی بیشتر بوده است و برای بازسازی و جبران خسارت فضاهایی که سوخته، محیط زیست برنامه‌هایی را دارد که توسط رئیس سازمان جنگل‌ها برای بحث احیا و جبران خسارت‌ها برنامه‌های مدونی ابلاغ شده که امسال به صورت جدی اجرا خواهد شد. وی در رابطه با امکانات موجود در آتش‌سوزی‌ها گفت: امسال در دو مرحله به ما تجهیزات دادند و حتی برنامه‌ای که برای پیشگیری از آتش سوزی داشتیم هم به درستی اجرا شد و ما در موضوع بالگرد سال‌ها مشکل داشتیم که امسال این مشکل هم برطرف شد. قلاوند درباره میزان تلفات حیوانات در آتش سوزی ها افزود: در بیشتر آتش سوزی‌ها که اتفاق افتاد من به صورت میدانی حضور داشتم و خوشبختانه اصلاً موردی ندیدم و نه گزارشی رسید که حیوان و یا جانوری در این آتش سوزی‌ها آسیب دیده باشد.

لزوم حفظ میراث مشروطه در تهران

رئیس و اعضای کمیسیون فرهنگی و اجتماعی شورای شهر به مناسبت روز مشروطه، به مکان رویدادهای این اتفاق تاریخی رفتند.

محمدجواد حق‌شناس در آئین بزرگداشت نهضت مشروطه و شهدای این نهضت ملی به میدان بهارستان رفت و ضمن ادای احترام به جایگاه نمادین شهدا گفت: مشروطه نقطه عطفی در تاریخ مبارزات ضد استبدادی ایران در سده‌های اخیر است که از آن به عنوان نقطه آغازین تحول‌خواهی اجتماعی و سیاسی در میان توده مردم و نخبگان جامعه می‌توان یاد کرد. وی با اشاره به شهدای مشروطه و نقش آنها در پیروزی این نهضت، پاسداشت مشاهیر و رخدادهای تاریخی را سرمایه‌ای دانست که به کمک آن نسل‌های بعدی را می‌توان با گذشته تاریخی شهر و کشور پیوند و ادامه داد: امروز رنج‌ها و زحماتی که مشروطه‌طلبان برای پایان استبداد متحمل شدند به بار نشست و یکی از پرشورترین و در عین حال عقلانی‌ترین قیام‌های تاریخ دو سده اخیر در ایران برای حاکمیت قانون و حاکمیت اراده مردم و نقش دادن به حضور مردم در تصمیم‌سازی‌ها با حمایت مرجعیت، عالمان دینی، روشنفکران، بازاری‌ها، مجاهدان و تلاش‌گرانی از بیشتر شهرهای ایران شامل، تهران، رشت تبریز، اصفهان و شیراز به نتیجه رسید و مظفرالدین شاه قاجار که نماد استبداد خاندان قاجار بود، پذیرفت که بر این همه مجاهدت مردم و علما و مجاهدان و روشنفکران گردن فرو نهد.

وی ادامه داد: در میدان بهارستان که در آن روزگار شاهد جنگ بین استبدادطلبان و مشروطه‌طلبان بود، به یاد عزیزانی که خون دادند و از خود گذشتند تا آینده بهتری داشته باشیم، دور هم جمع شده‌ایم. جلوی مجلس شورای اسلامی که مهمترین نهاد متولد شده پس از مشروطه است، گرد هم آمدیم تا به نمایندگان مردم بگوییم که اگر امروز شما آنجا نشسته‌اید نتیجه بیش از یک قرن مجاهدت و پیگیری مردم ایران است. مردمی که هیچگاه از مقابله با استبداد دست نکشیدند.

در ادامه علی‌محمد سعادتی، شهردار منطقه ۱۲ تهران ضمن خیرمقدم به حاضرین، با اشاره به این نکته که منطقه ۱۲ به عنوان قلب تاریخی شهر تهران، رویدادهای تاریخی بسیاری را به خود دیده، هویت مکانی و رویدادی این منطقه را حائز اهمیت دانست و نگهداشت این میراث ملی و تاریخی را مهم‌ترین دستور کار مدیریت شهری در این منطقه برشمرد.

در ادامه تعدادی از اعضای شورای شهر به حرم حضرت عبدالعظیم (ع) رفته و با حضور بر مزار سردار ملی به مقام ایشان ادای احترام کردند که حق‌شناس نیز در ادامه مراسم با ذکر دلاوری‌های سردار ملی، یادکرد او را، تجلیل از روحیه آزادی و آزادیخواهی ایرانی برشمرد و با اشاره به نقشی که ستارخان در پیروزی انقلاب مشروطیت داشت، استبداد تاریخی نظام سلطنت در ایران را میراث شومی دانست که به ویژه پس از جریان به توپ بستن مجلس شورای ملی و قتل و عام مجاهدین و روزنامه‌نگاران آزادی‌خواه، میرفت که به خفقانی تاریخی منجر شود.