روزنامه سیاسی- فرهنگی- اقتصادی- اجتماعی ■ ۸ صفحه

روزنامه رویش ملت

سه شنبه ۲۱ مرداد ۱۳۹۹ ■ سال ششم ■ شماره ۱۸۴۰ ■ ۲۰۰۰ تومان

www.rooyeshemellat.ir

وزیر راه و شهرسازی:

مصمم به ساخت مسکن برای خبرنگاران هستیم



وزیر راه و شهرسازی گفت: مصمم به ساخت مسکن برای خبرنگاران هستیم و در این زمینه در حال مذاکره با وزارت فرهنگ و ارشاد اسلامی هستیم.

فرمانده ناجا:

امنیت بسیار خوبی در کشور حاکم است



فرمانده ناجا با تأکید بر اینکه نیروی انتظامی در همه صحنه‌ها و حوادث در کنار مردم است، گفت: نظم و امنیت بسیار خوبی در سراسر کشور حاکم است.

سخنگوی وزارت امور خارجه در نشست خبری:

احتمال ناکامی آمریکا در تمدید تحریم تسلیحاتی

شهردار تهران:

ملی‌سازی متروی تهران به طور کامل به بار نشست



پیشخوان
Pishkhan.com

تصویب افزایش حق مسکن کارگران در کمیسیون اقتصادی دولت

صفحه ۲

نایب رییس کمیسیون امور داخلی کشور:

مردم باید از تبعات ویروس کرونا آگاه شوند

صفحه ۲

دکور ۱۴ هزار متری «دست فرمون» آماده شد

صفحه ۷

معاون وزیر اقتصاد:

در صورت تصویب مجلس، سهام عدالت به جاماندگان ارائه می‌شود



معاون وزیر اقتصاد در واکنش به پیگیری کمیسیون اقتصادی مجلس شورای اسلامی برای ارائه سهام عدالت به جاماندگان گفت: اگر مجلس ارائه سهام عدالت جدید را تصویب کند، دولت مکلف است آن را اجرا کند.

بعد از خبر لغو عرضه ای‌تی‌اف دوم و اختلاف نظر جدی بین دو وزارتخانه در خصوص سازوکار عرضه سهام شرکتهای پالایشی بار دیگر موضوع ارائه سهام عدالت به جاماندگان از دریافت این سهام به‌صورت جدی مطرح شده است.

عباس معمارنژاد در پاسخ به پرسش خبرنگار در خصوص پیگیری مجلس شورای اسلامی برای ارائه سهام به جاماندگان طرح سهام عدالت گفت: اعتقاد وزارت اقتصاد این است که دولت سهمی برای واگذاری به جاماندگان ندارد. در قانون نیز ۶ دهک جامعه دیده شده که با توجه به مشمول بودن ۴۹ میلیون نفر، این هدف تا حدودی پوشش داده شده اما اینکه بعد از این کسانی به ۶ دهک اضافه شده‌اند یا خیر بحث دیگری است.اما در ادامه معاون وزیر اقتصاد در واکنش به این ابهام خبرنگار تسنیم که براساس گزارش وزارت تعاون، کار و رفاه اجتماعی حدود ۲۰ میلیون ثروتمند مشمول سهام عدالت شده و ۲۰ میلیون نفر از دهکهای اول تا ششم از دریافت سهام عدالت بازمانده‌اند، گفت: به هر صورت اگر قانونی مبنی بر اعطای سهام جدید تصویب شود دولت مکلف است که آن را اجرا کند.

در حالی که وزیر اقتصاد تأکید کرده بود هیچ سهام عدالتی برای واگذاری به جاماندگان وجود ندارد دارایی موجود در ای‌تی‌اف‌های دولتی (دارای اول، دوم، سوم و احتمالاً چهارم) از کدام محل تأمین شده است؟ نکته جالب توجه اینکه مشابهت‌های جدی میان پرتفوی سهام عدالت و سهام موجود در ای‌تی‌اف‌های دولتی وجود دارد.

مجلس شورای اسلامی به‌صورت جدی به‌دنبال ارائه سهام عدالت به حداقل ده میلیون نفر جامانده دریافت سهام عدالت است در این بین نمایندگان محترم باید به این سؤال پاسخ دهند؛ آیا آنها هم معتقدند سهام عدالت جاماندگان باید از محل دارایی ای‌تی‌اف‌های دولتی تأمین شود یا محل دیگری برای این منظور وجود دارد؟

نوبت اول

آگهی مناقصه عمومی یک مرحله ای

دهیاری روستای امیرآباد نو در نظر دارد بر اساس قانون برگزاری مناقصات و آئین‌نامه‌های مربوطه از پیمانکاران واجد شرایط جهت انجام پروژه مطابق با مشخصات ذیل اقدام نماید.

– موضوع مناقصه : اجرای ۸۰۰۰ متر مربع پروژه روسازی آسفالت روستای امیرآباد نو

– برآورد اجرای کار: ۴/۹۷۴/۷۹۴/۱۹۵ ریال بر اساس فهرست بهای سال ۹۹

– مدت انجام کار: ۲۰ روز

– مهلت دریافت اسناد: از تاریخ انتشار آگهی نوبت اول لغایت پنج روز پس از چاپ آگهی نوبت دوم (از تاریخ ۹۹/۰۵/۲۱ لغایت مورخ ۹۹/۰۶/۰۳)

– نشانی دریافت اسناد: استان قزوین– شهرستان بویین زهرا– بلوار امام بخشداری بخش مرکزی بوئین زهرا – امور مالی تلفن ۰۲۸۳۴۲۲۳۱۹۷

– مهلت تحویل اسناد: حداکثر ۲ روز پس از آخرین مهلت دریافت اسناد مناقصه (حداکثر تا ساعت ۱۲ صبح روز چهارشنبه مورخ ۹۹/۰۶/۰۵)

– آدرس تحویل اسناد: قزوین– شهرستان بویین زهرا– بلوار امام بخشداری مرکزی بوئین زهرا–دبیرخانه تلفن: ۰۲۸۳۴۲۲۳۱۹۷

– گشایش پیشنهادها: بازگشایی پاکتهای "الف" و "ب" و "ج" راس ساعت ۱۰ صبح روز پنجشنبه مورخ ۹۹/۰۶/۰۶ خواهد بود.

– صلاحیت پیمانکاری: حداقل پایه ۵

– مبلغ و نوع تضمین شرکت در مناقصه: ۲۴۸/۷۳۹/۷۰۹ ریال ضمانتنامه معتبر بانکی و یا اصل فیش نقدی واریز به حساب دهیاری

– تضمین مورد قبول مطابق بندهای {الف، ب، پ، ج، چ، ح} ماده ۴ آئین نامه تضمین معاملات دولتی{موضوع تصویب نامه هیئت وزیران به شماره ۱۲۳۴۰۲ /ت۵۰۶۵۹ مورخ ۹۴/۹/۲۲ } می باشد. تضمین ها باید حداقل سه ماه از تاریخ آخرین مهلت تسلیم پیشنهاد معتبر بوده و قابل تمدید نیز می باشد.

شماره شبا تمرکز وجوه سپرده دهیاری روستای امیرآباد نو نزد پست بانک شعبه بوئین زهرا به شماره ۴۲۲۰۱۱۳۴۵۸۱۷۰۸۰۲ جهت واریز نقدی به نام دهیاری

ضمناً هزینه نشر آگهی برعهده برنده مناقصه است. سایر جزئیات در اسناد مناقصه درج گردیده است.

تاریخ چاپ نوبت اول: ۹۹/۰۵/۲۱ تاریخ چاپ نوبت دوم: ۹۹/۰۵/۲۹

دهیاری روستای امیرآبادنو

میز خبر

رهبر معظم انقلاب:

امام موسی کاظم(ع) همه زندگی خود را وقف جهاد مقدس ساخته بود

حساب کاربری دفتر رهبر معظم انقلاب به مناسبت ولادت امام موسی کاظم(ع) برشی از سخنان رهبری را منتشر کرد و نوشت: ایشان همه زندگی خود را وقف جهاد مقدس ساخته بود.متنی که در حساب توئیتر پایگاه اطلاع‌رسانی KHAMENEI.IR منتشر شده، به شرح زیر است:
«امام موسی کاظم علیه السلام همه زندگی خود را وقف جهاد مقدس ساخته بود؛ یعنی: اولاً تبیین اسلام ناب و تفسیر صحیح قرآن؛ ثانیاً، تبیین مسئله امامت و حاکمیت سیاسی؛ ثالثاً، تلاش برای تشکیل آن جامعه.»

نایب رییس کمیسیون امور داخلی کشور:

مردم باید از تبعات ویروس کرونا آگاه شوند

نایب رییس کمیسیون امور داخلی کشور و شوراها تاکید کرد که مردم باید نسبت به تبعاتی که ویروس کرونا بر روی سلامتی و حوزه اقتصادی و اجتماعی جامعه دارد آگاه شده تا مسئولیت پذیری اجتماعی خود را بالاتر ببرند.
محمدحسن آصفری با اشاره به مسئولیت هر یک از هموطنان در مقابله با ویروس کرونا بیان کرد: مساله‌ی شیوع ویروس کرونا امروز که به یک موضوع جدی تبدیل شده است و اگر به راهکارهای پیشگیری و کنترل این ویروس توجه نشود تاثیرات جدی بر مسائل اجتماعی و اقتصادی جامعه برجای خواهد گذاشت. امروز همه ما در مبارزه با ویروس کرونا مسئول هستیم و اگر تلاش خود را برای ریشه کن کردن این ویروس به کار نبندیم با تاثیرات جدی آن به ویژه در بخش اقتصادی روبه‌رو خواهیم شد.
وی در ادامه اظهار کرد: بی توجهی هر یک از شهروندان نسبت به مسئولیت خود در رعایت پروتکل‌های بهداشتی نه تنها سلامت خود و خانواده‌اش بلکه سلامتی و جان سایر افراد جامعه را نیز به مخاطره می‌اندازد.



نماینده مردم اراک در مجلس شورای اسلامی تصریح کرد: هر یک از شهروندان مسئول هستند تا با استفاده از ماسک و رعایت فاصله گذاری اجتماعی تلاش خود را به کار بسته تا هرچه زودتر این بیماری جدی مرتفع گردد. عدم آگاهی شهروندان نسبت به مسئولیت اجتماعی خود و بی‌تفاوتی نسبت به آن سلامت کل جامعه را به خطر می‌اندازد. همه ما وظیفه داریم تا مسئولیت اجتماعی خود را برعهده گرفته و نسبت به ترویج رعایت پروتکل‌های بهداشتی که از سوی وزارت بهداشت و درمان و ستاد مقابله با کرونا مطرح شده است کوشا باشیم.
آصفری در ادامه با اشاره به تبعات شیوع گسترده ویروس کرونا بیان کرد: بی توجهی نسبت به مسئولیت اجتماعی خود و گسترش این ویروس می‌تواند در آینده‌ای نه چندان دور ما را با مشکل کمبود نقدینگی، بیکاری و تعطیلی صنایع روبه رو کند. نایب رییس کمیسیون امور داخلی کشور و شوراها در ادامه تاکید کرد: رسانه‌ها پل ارتباطی بین مردم و مسئولان هستند و نقش بسزایی در آگاه سازی جامعه دارند. امروز وظیفه همه رسانه‌ها و مسئولان آگاه سازی مردم نسبت به تبعات ادامه دار شدن این ویروس است. مردم باید هم نسبت به تبعات این بیماری برای سلامتی آنان آگاه شوند و هم نسبت به تبعات منفی اقتصادی و امنیتی که می‌تواند در آینده‌ای نه چندان دور گریبانگیر جامعه شود. مردم باید با واقعیت‌ها رو به رو شده و رسانه‌ها نقش بسزایی در آگاه سازی مردم دارند.

سخنگوی وزارت امور خارجه در نشست خبری:

احتمال ناکامی آمریکا در تمدید تحریم تسلیحاتی



سخنگوی وزارت امور خارجه گفت: سفر یکی از مقامات بلندپایه کشور به لبنان در حال برنامه ریزی است و طی روزهای آتی اطلاع رسانی می‌شود.
سیدعباس موسوی سخنگوی وزارت امور خارجه در نشست خبری خود با اصحاب رسانه با تبریک اعیاد قربان و غدیر و ولادت امام موسی کاظم و همچنین روز خبرنگار به اصحاب رسانه اظهار داشت: باید از زحمات و تلاش‌های خبرنگاران در زمینه روشنگری در کشور تشکر کنم و امیدوارم همچنان در سنگر اطلاع رسانی بدرخشند.
موسوی ادامه داد: در روزهای آتی سالروز بازگشت آزادگان به میهن اسلامی را خواهیم داشت که باید قدردان این افراد باشیم که برای اسلام و ایران متحمل رنج و شکنجه شدند.
وی گفت: همچنین سالروز کودتای ۲۸ مرداد را در پیش داریم که این رویه آمریکایی‌ها بوده که همواره دخالت در امور کشور ما و جهان را داشتند و جالب است امروز مقام‌های این کشور، ایران را متهم به دخالت در انتخابات کشور خود می‌کنند.
موسوی با اشاره به حادثه لبنان و انفجار بندر بیروت گفت: حادثه لبنان بسیار غم انگیز بود، ریشه‌های این حادثه در دست بررسی است اما ایران از ساعات اولیه در کنار دولت و ملت لبنان حاضر شد و وزیر امور خارجه و رئیس جمهور با همتایان لبنانی خودشان تماس گرفتند و رئیس جمهور نیز دستور تشکیل یک تیمی متشکل از چند تن از وزرا را دادند.
موسوی عنوان کرد: حادثه بیروت بزرگ بود و طبیعی است مردم ناراحت باشند و تبعاتی هم داشته‌است. اگر برخی کشورهای خارجی برای اهداف سیاسی بخواهند این موضوع را دستاویز کنند، قابل قبول نیست. ملت لبنان رنج دیده است و جا دارد با حفظ آرامش اجازه دهند تا مسئولان به امور رسیدگی کنند و به آمال صدمه دیدگان رسیدگی شود.
وی تصریح کرد: به این حادثه باید عمیق‌تر نگاه شود و بعد از آن قضاوت شود. برخی کشورها با ریاکاری تلاش کردند با مردم لبنان همدردی کنند. من پیشتر گفتم که اگر برخی کشورها صداقت دارند، تحریم‌ها علیه مردم لبنان را بردارند. مردم سرد و گرم چشیده لبنان این موضوع را نیز پشت سر خواهند گذاشت.
سخنگوی وزارت امور خارجه گفت: طبیعی است که مردم ناراحت باشند اما به نظر می‌رسد برخی افراد با تحریکات خارجی به دنبال اغراض خاصی هستند که پسندیده نیست. ملت لبنان ملت رنج کشیده‌ای است.
موسوی تاکید کرد: در هفته‌های اخیر گفتگوی تلفنی ظریف با همتایان لبنانی، اوکراینی و اماراتی به صورت ویدئو کنفرانس را داشتیم و همین‌طور رئیس کمیته بین الملل دومای روسیه به تهران آمد و در خصوص روابط دوجانبه تبادل نظر شد.
سخنگوی وزارت امور خارجه در مورد کناره گیری برایان هوک از مقام خود اظهار داشت: در خصوص جابجایی افراد باید بگویم که این موضوع اهمیت چندانی برای ما ندارد. طبیعی است که وقتی آنها شکست می‌خورند، نیروهای خود را جابجا می‌کنند. مانند بازی فوتبال وقتی تیمی شکست می‌خورد، بازیکنان خود را تعویض می‌کند و در مورد اخیر هم در موضوع استعفای هوک به دلیل شکست‌های آنها و گل‌هایی که از ملت ما خورده‌اند، این اتفاق افتاده است.
موسوی ادامه داد: در مورد تمدید تحریم‌های تسلیحاتی ایران باید بگویم این موضوع بیشتر تهدیدی برای شورای امنیت است و آمریکا تلاش دارد این نهاد را تضعیف کند و تحت انقیاد خود درآورد. اعضای شورای امنیت باید احتیاط کرده و در دام آمریکا نیافتند. با درایتی که در رهبری کشورهای مستقل وجود دارد و رایزنی‌هایی که ما داشته‌ایم، امیدواریم شکستی دوباره برای آمریکا باشد.
وی در مورد ادعای آمریکا در مورد دخالت ایران در انتخابات این کشور گفت: این از آن ادعاهای مضحکی است که اخیراً این کشور و مسئولان آن با چشم انداز تیره و تاری که دارد، مطرح می‌کنند. ما به رفتار و تعاملی که با ایران می‌شود توجه داریم. ما دولت‌های مختلف با رویکردهای مختلف را آزموده‌ایم و همه در این آزمون رد شده‌اند. برای ما فرقی ندارد کدام گروه و فرد در آمریکا به قدرت برسد. اگر این حس در آمریکا وجود دارد، نشانه آن است که ایران کشوری بزرگ است و آنها باز تاب شکست خود را می‌بینند. ما این ادعاها را رد می‌کنیم.
سخنگوی دستگاه دیپلماسی در مورد ارسال برخی پیامک‌ها از سوی آمریکا به مردم ایران افزود: هرچند محتوای این پیامک‌ها درست نیست؛ ولی تجاوز به حقوق مردم است. این موضوع نشان می‌دهد سطح تعامل آمریکا با مردم ما پایین است.
موسوی در پاسخ به مهر در مورد برنامه احتمالی سفر مسئولان ایرانی و به خصوص شخص محمدجواد ظریف به لبنان اظهار داشت: سفر یکی از مقامات بلندپایه کشور به لبنان در حال برنامه ریزی است و طی روزهای آتی اطلاع رسانی می‌شود. ما اگر به لبنان سفر بکنیم یا سفر نکنیم در کنار مردم لبنان خواهیم بود.
سخنگوی وزارت امور خارجه در مورد اخباری در مورد توقیف کشتی ایرانی در پاکستان اظهار داشت: هنوز موضوع رسمی از سوی پاکستان اعلام نشده و مقامات و مسئولان شرکت کشتیرانی این موضوع را تأیید نکرده‌اند. ما پیگیر این موضوع هستیم.
موسوی در مورد گردهمایی برخی اعضای طالبان در پارک ملت همزمان با عید قربان ادامه داد: ایران میزبان میلیون‌ها شهروند افغان است که آنها گرایشات مختلفی دارند و هر کدام طرفدار گروه‌های مختلفی در افغانستان هستند. نهادهای ذیربط باید جواب دهند که آیا این افراد وابستگی داشته و یا گردهمایی معمولی بوده است. آنچه رخ داد یک گردهمایی پیش پا افتاده است.
وی گفت: ایران از هر روندی که به بازگشت صلح و ثبات به افغانستان کمک کند و گفتگوهای بین الافغانی با محوریت دولت افغانستان، حمایت می‌کند. هر تصمیمی که آنها در راستای بهتر شدن روند صلح اتخاذ کنند، ایران حمایت خواهد کرد.
سخنگوی دستگاه دیپلماسی در مورد انتخاب برخی سفرا در صورت قطعی شدن، افزود: تابستان‌ها عمدتاً فصل جابجایی مأمورین دیپلماتیک ماست. در حال حاضر پنج سفیر در حال سفر به محل مأموریت خود هستند و بنده نیز به سفارت ایران در باکو خواهم رفت. جانشین بنده نیز به زودی تعیین می‌شود.موسوی در مورد تلاش آمریکا برای تمدید تحریم تسلیحاتی ایران عنوان کرد: آمریکا وقتی با یک ناکامی مواجه می‌شود، همه چیز را به هم ربط می‌دهد. به خصوص این دولت آمریکا همه چیز را به هم ربط می‌دهد و آسمان و ریسمان می‌بافد.

تصویب افزایش حق مسکن کارگران در کمیسیون اقتصادی دولت

وزیر تعاون، کار ورفاه اجتماعی از تصویب افزایش ۲۰۰ هزار تومانی حق مسکن کارگران در کمیسیون اقتصادی دولت خبر داد.
«محمد شریعتمداری» گفت: کمیسیون اقتصادی دولت، به اتفاق آرا افزایش ۲۰۰ هزار تومانی حق مسکن کارگران را که پیش از این در شورای عالی کار پیشنهاد و تصویب شده بود به تصویب رساند .وی یادآور شد: با تصویب کمیسیون اقتصادی دولت ، این موضوع برای تصمیم گیری نهایی و طرح به هیات دولت ارجاع شد.
وزیر تعاون افزود: با توجه به اهمیت موضوع این امر طی جلسات آینده در هیات دولت تصویب می‌شود.
یکی از بندهای مورد بحث در افزایش مزد سالیانه کارگران، حق مسکن است که رقم آن در شورای عالی کار توسط نمایندگان کارگری، کارفرمایی و دولت پس از تعیین به هیات وزیران پیشنهاد داده می‌شود و باید در جلسه هیات دولت به تصویب برسد.
در آخرین مصوبه شورای عالی کار که ۱۷ خرداد امسال برای تغییرات مزد ۹۹ کارگران برگزار شد پیشنهاد افزایش هزینه مسکن تاسقف ۳۰۰ هزار تومان جهت تایید و تصویب نهایی به هیات وزیران ارائه شد.

پیشخوان
Pishkhan.com

در نشست خبری مدیرعامل با اصحاب رسانه تأکید شد

تسهیلات بانک توسعه تعاون موجب ایجاد ۳۶ هزار اشتغال جدید شده است

مدیرعامل بانک توسعه تعاون در ارتباط ویدئوکنفرانسی با خبرنگاران و اصحاب رسانه با مروری بر عملکرد این بانک در حوزه پولی و بانکی و نیز بخش تعاون، دستاوردهای بانک توسعه تعاون را در ده سال اخیر تشریح کرد.

حجت اله مهدیان در این نشست که به مناسبت یازدهمین سالگرد تأسیس بانک و همچنین بزرگداشت روز خبرنگار با حضور جمعی از رسانه‌های تصویری به‌صورت حضوری و تعداد کثیری از اهالی رسانه به‌صورت ویدئوکنفرانس برگزار شد، ضمن تبریک روز خبرنگار به همه فعالین عرصه رسانه، خبرنگاری را شغلی حساس، پر ریسک و بسیار سخت توصیف نمود و برای همه تلاشگران عرصه خبر آرزوی موفقیت نمود.مدیرعامل بانک توسعه تعاون اظهار داشت: بانک توسعه تعاون در آغاز دوازدهمین سال فعالیت خود قرار گرفته است و این بانک با در اختیار داشتن ۴۴۰ واحد بانکی و پنج هزار نیروی انسانی، ارائه‌دهنده خدمات تخصصی بانکی به تعاونگران و همچنین خدمات مالی و بانکی به آحاد جامعه است.

وی با اشاره به حضور بانک توسعه تعاون به‌عنوان یکی از چهار موسسه عامل پرداخت تسهیلات اشتغال پایدار روستایی و عشایری گفت: این طرح از بهمن‌ماه سال ۹۶ در این بانک پیگیری و به اجرا درآمده است و در چهار مرحله ابتدایی ۲۵ هزار میلیارد ریال تسهیلات به کارآفرینان و تعاونگران مناطق روستایی و عشایری پرداخت گردیده است که ماحصل این تسهیلات توسعه‌ای، ایجاد بالغبر ۳۶ هزار شغل در این مناطق بوده است.

مهدیان حجم تسهیلات پرداختی در مرحله پنجم طرح را ۱۵ هزار میلیارد ریال تسهیلات اعلام نمود و افزود: در پایان مرحله پنجم، حجم تسهیلات پرداختی بانک در این طرح به ۴۰ هزار میلیارد ریال تسهیلات خواهد رسید که سهم ۲۰ درصدی از مراحل اجرایی و تخصصی طرح به نام بانک رقم خواهد خورد.

مهدیان همچنین در پاسخ به سؤالی در خصوص اقدامات بانک توسعه تعاون در حمایت از کسب‌وکارهای آسیب‌دیده از کرونا، اقدامات حمایتی این بانک در مواجهه با شرایط اقتصادی جدید به دلیل شیوع این ویروس را در چهار مرحله، قابل ذکر دانست و گفت: بانک توسعه تعاون در حمایت از تعاونی‌ها در ایام کرونا در نخستین گام با حضور در تفاهم‌نامه چهارجانبه با حضور وزارت کار و رفاه اجتماعی، صندوق کارآفرینی امید و صندوق سرمایه‌گذاری بخش تعاون اقدام به پرداخت تسهیلات حمایتی به این دسته از تعاونی‌ها نموده است.

وی گفت: در این بخش ۱۰۰ میلیارد تومان با نرخ ۴ درصد و بازپرداخت یک‌ساله پیش‌بینی‌شده است که تاکنون بالغبر ۲۶۳ شرکت تعاونی در این چهارچوب به بانک معرفی‌شده و بالغبر ۱۱ میلیارد تومان تسهیلات از سوی بانک توسعه تعاون در این راستا به تعاونی‌های آسیب‌دیده از کرونا پرداخت گردیده است که تا پایان سال مجموع این حجم تسهیلات به‌صورت کامل پرداخت خواهد شد که این نخستین اقدام مشترک با عنوان «جنبش بخش تعاون علیه کرونا» بوده است.

مهدیان افزود: علاوه بر این، مبلغ ۱ هزار میلیارد تومان برای حمایت از کسب‌وکارهای آسیب‌دیده از کرونا از محل منابع داخلی بانک با نرخ ۱۴ تا ۱۸ درصد با بازپرداخت ۲۴ ماهه از سوی بانک توسعه تعاون پیش‌بینی‌شده که از این میزان تاکنون بالغبر ۵۰ میلیارد تومان به متقاضیان واجد شرایط پرداخت گردیده است.

مدیرعامل بانک توسعه تعاون تأکید کرد: همچنین بر اساس تکلیف بانک مرکزی به شبکه بانکی کشور، در اقدام بعدی اقساط سه‌ماهه اسفند، فروردین و اردیبهشت، برای در حدود ۴۸ هزار فقره‌ای که از تسهیلات قرض‌الحسنه بانک توسعه تعاون به مبلغ مجموعاً ۵۵ میلیارد تومان استفاده کرده بودند، دریافت نشد و به مهلت سررسید بازپرداخت این تسهیلات افزوده گردید.وی تصریح کرد: همچنین بر اساس تصمیم دولت، مجموعاً مبلغی بالغبر ۳۵ میلیارد تومان تسهیلات یک‌میلیون تومانی به خانوارهای واجد شرایط یارانه پرداخت گردیده است.مهدیان به نقش عاملیتی بانک در پرداخت تسهیلات ده میلیون ریالی به سرپرستان خانوار اشاره نمود و در ادامه خاطرنشان کرد: مطابق دستورالعمل بانک مرکزی، دریافت اقساط ۴۸ هزار فقره تسهیلات قرض‌الحسنه در حجم ۵۵۰ میلیارد ریال به مدت سه ماه به پایان خرداد موکول گردید.

پیام تسلیت مدیرعامل بانک آینده به مناسبت درگذشت حجت‌الاسلام والمسلمین دکتر سید عباس موسویان

انا لله وانا الیه راجعون

رحلت استاد فرزانه، فقیه دانا و توانا و پیش از همه، انسان وارسته، متخلق، خودساخته و خدوم خاص و عام، حجةالاسلام دکتر سیدعباس موسویان، مایهٔ تأثر و تألم قلبی‌ام شد؛ ارتحال این مرد شریف و این بنده صالح خدا، برای جامعه فعال اقتصادی بازار پول و بانک و سرمایه را خسارتی گران می‌دانم که در وصف این خسارت و حزن ناشی از آن، قلم و زبانم تاب بیان بیش از این‌ریزه را ندارد؛ ناچار، سکوت آمیخته با تمنای برترین رحمت الهی و علو رحمانی از محضر خداوند کریم را پایان این سطور قرار داده؛ به خود و همه دوستداران ایشان، به‌ویژه بازماندگان معزز آن مرد الهی، از جان، تسلیت عرض می‌کنم.

محمد فطانت

جایگاه ایران در بهبود فضای کسب و کار در ۲۰۲۲

به گزارش شبکه اخبار اقتصادی و دارایی (شادا) به نقل از خبرگزاری صداوسیما، رئیس مرکز ملی مطالعات، پایش و بهبود محیط کسب و کار در برنامه تیتر امشب گفت: بر اساس اعلام بانک جهانی ۷۲ و نیم روز زمان برای شروع فرایند کسب و کار و ثبت شرکت لازم است که امروز با شروع پنجره واحد کسب و کار که بعد از تهران در اصفهان، شیراز و تبریز نیز راه اندازی شد این مدت به کمتر از سه روز کاهش داشته که اکنون برای ثبت شرکت کمتر از سه روز تمامی اقدامات قابل انجام است.علی فیروزی افزود: امتیاز برای کشور ما برای سال ۲۰۲۲ خواهد بود و در صورت پذیرفته شدن در بانک جهانی، کل شاخص ایران در سهولت کسب و کار و در نظر بانک جهانی با ارتقای ۲۰ رتبه به ۱۰۷ خواهد رسید.

وی افزود: صدور ۴۰۰ بخشنامه در یکسال نشان دهنده این است که در روز حداقل دو بخشنامه صادر شده است.

رئیس مرکز ملی مطالعات، پایش و بهبود محیط کسب و کار گفت: در وزارت اقتصاد دو سال است که ۶۴ اقدام بر اساس پیش فرض‌های بانک جهانی انتخاب شده است که ۴ اقدام مشخص می‌تواند ۵۰ رتبه ارتقاء برای کشور داشته باشد



که یکی از این اقدامات، پنجره واحد است که ۲۰ واحد ارتقاء داشته است.

وی افزود: اقدام سوم لایحه حمایت از سهام داران خرد است که دی ماه از سوی دولت به بانک جهانی ارسال شد که این لایحه نیز می‌تواند ۲۰ رتبه ارتقاء برای کشور داشته باشد.

فیروزی گفت: برای جهش تولید نباید سخت گیری به گونه‌ای باشد که تولید کننده سرمایه خود را در تولید قرار ندهد.نایب رئیس اتاق ایران گفت: راه اندازی پنجره واحد برای ثبت شرکت‌ها قرار است تا پایان سال همه استان‌ها را دربرگیرد و بقیه اشکال حقوقی نیز فعالیت ثبت را در همین پنجره واحد خواهند داشت.

حسین سلاح‌ورزی افزود: جهش تولید به معنی افزایش توان تولید است که نیاز به مجموعه‌ای الزامات در بستری مناسب دارد و برای افزایش تولید باید هم در بخش تقاضا هم در بخش عرضه شاهد افزایش تولید باشیم و برای تحقق جهش تولید تسهیل مقررارت و هماهنگ کردن شرایط مناسب بیشتر از تامین مالی می‌تواند موثر باشد.

وی گفت: اگر توقع جهش تولید داریم باید شرایط به گونه‌ای فراهم شود که کسب و کارها بدون مشکل فعالیت داشته باشند.

سخنگوی کمیسیون اقتصادی مجلس نیز در ارتباط تصویری با برنامه گفت: یکی از جدی‌ترین برنامه‌ها برای کسب و کار، قانون بهبود مستمر فضای کسب و کار سال ۹۰ بود که البته قانون خوب، اما گام ابتدایی بود و اکنون باید جدی‌تر فضا برای کسب و کار آماده شود.

مهدی طغیانی افزود: طرح اصلاح قانون بهبود کسب و کار در صدور مجوزها در مجلس اعلام وصول شده است که می‌تواند گامی بلند در فضایی که لازم است کسب و کارها رشد کنند، باشد.سخنگوی کمیسیون اقتصادی مجلس گفت: نخستین گام در جلسه مشترک با اتاق بازرگانی گزارش نظارتی است که باید برای مجلس ارسال شود تا با فراخوان کردن ذینفعان و بررسی مشکلات به اجرای قانون کمک کنیم.

میز خبر

نقش آفرینی بیشتر بانک سپه در عرصه کلان اقتصادی

مدیرعامل بانک از آمادگی این بانک برای نقش آفرینی بیشتر در عرصه کلان اقتصادی و تحقق اهداف کلان اقتصادی دولت خبر داد.

به گزارش پایگاه اطلاع رسانی بانک سپه: محمدکاظم چقازردی در جلسه رابطین پارلمانی امور مجلس وزارت امور اقتصادی و دارایی که با حضور دکتر جلیلی معاون حقوقی و پارلمانی وزارت امور اقتصادی و دارایی، هیئت داودیان عضو هیئت مدیره بانک سپه و نمایندگان پارلمانی سازمان ها و دستگاه های وابسته به وزارت امور اقتصادی و دارایی در ساختمان نگین برگزار شد افزود: کشورعزیزمان هم در شرایط تحریم ظالمانه قرار دارد و هم درگیر ویروس کروناست و این موضوع بر کسب و کارها و تولید و اشتغال اثر گذاشته است.وی با بیان اینکه وزارت امور اقتصادی و دارایی جزو بزرگترین وزارت خانه ها است این وزارتخانه را به اقلیم بزرگ و سرزمین پهناور تشبیه کرد و افزود: ما سربازان این سرزمین پهناور هستیم که باید هر کدام در انجام وظایف و مسئولیت های خود درست ایفای نقش کنیم به گونه ای که به مقامات عالی این وزارتخانه در راستای ایفای مسئولیت مهم، متعدد و متنوع کمک کنیم.

چقازردی با تأکید بر اینکه انتظارات مردم از مجلس محترم شورای اسلامی زیاد است گفت: بانک سپه اراده قوی برای کمک به تحقق سیاستها و برنامه های اقتصادی و اجتماعی دولت محترم و رفع مشکلات اقتصادی مردم دارد.

معاون حقوقی و پارلمانی وزارت امور اقتصادی و دارایی در ادامه ضمن قدردانی از مدیرعامل بانک سپه اظهار داشت: حسن رابطه و تجربه و تلاش شما در بانک بزرگ سپه قابل قدردانی و ستایش است و کمترین دغدغه را نمایندگان مجلس با بانک سپه دارند.

دکتر جلیلی با آرزوی موفقیت برای بانک سپه در پروژه سنگین ادغام گفت: بانک سپه بعد از ادغام یکی از بانک های بزرگ و استثنایی کشور خواهد بود.

وی خاطرنشان کرد: در سال گذشته با حضور فعال و پرتلاش مدیران عامل بانک ها و ارتباط مستمر آنها با مجلس و بر اساس ارزیابی معاونت پارلمانی رئیس جمهوری رتبه اول این حضور و تعامل به وزارت امور اقتصادی و دارایی تعلق گرفت.

پیام تسلیت مدیرعامل بانک رفاه به مناسبت درگذشت حجت‌الاسلام و المسلمین دکتر سید عباس موسویان

اسماعیل للهگانی مدیر عامل بانک رفاه کارگران، در پیامی درگذشت عالم ربانی حجت الاسلام و المسلمین دکتر سید عباس موسویان عضو شورای فقهی بانک مرکزی و استاد برجسته اقتصاد اسلامی را تسلیت گفت.

به گزارش روابط عمومی بانک رفاه کارگران، متن پیام به این شرح است: «انا لله و انا الیه راجعون»

ارتحال عالم ربانی، روحانی جلیل القدر مرحوم حجت الاسلام و المسلمین دکتر سید عباس موسویان عضو شورای فقهی بانک مرکزی و استاد برجسته اقتصاد اسلامی سبب اندوه و تألم فراوان شد.

این اندیشمند عالی مقام و نامدار اقتصاد اسلامی و متخصص در حوزه پولی، بانکی و بازار سرمایه با اشراف کامل و بی‌نظیر بر علوم اقتصادی و مالی و تطبیق آن با شریعت اسلامی، نقش و جایگاهی برجسته در پیشبرد اقتصاد و بانکداری اسلامی داشت؛ بی تردید فقدان ایشان ضایعه عظیم و بزرگ برای حوزه، دانشگاه و نظام بانکی است. ضمن پاسداشت خدمات ارزنده و ماندگار فقید دکتر سید عباس موسویان در حوزه‌های مختلف مالی و بانکی، درگذشت ایشان را به خانواده معزز و بزرگوار و عموم همکاران شبکه بانکی و بازار سرمایه صمیمانه تسلیت عرض می‌نمایم و از درگاه خداوند سبحان برای ایشان غفران و رحمت واسعه الهی و برای خانواده مکرم صبر و شکیبایی مسألت دارم.

اسماعیل للهگانی

پیشخوان
Pishkhan.com

Pishkhan.com

شهردار تهران:

ملی سازی متروی تهران به طور کامل به بار نشست



شهردار تهران با اشاره به پیشرفت ساخت یک رام قطار شهری گفت: توسعه متروی تهران و ملی شدن آن به طور کامل به بار نشسته است.

پیروز حناچی شهردار تهران در مراسم دستاوردهای طراحی و ساخت داخل در حوزه حمل و نقل ریلی با اشاره به اینکه واگن سازی یکی از بزرگترین پروژه‌هایی است که از طرف شهرداری تعقیب می‌شود، گفت: شرایط تحریم هرچقدر سختی به دنبال داشته و نامیمون بوده اما از جهاتی هم می‌تواند فرصت تلقی شود.

وی افزود: با تلاش همکارانم و با استفاده از بضاعت بخش خصوصی و نهادهای دیگر توانستیم در این پروژه موفق ظاهر شویم.

حناچی اظهار داشت: امسال که مزین به شعار جهش تولید است و با استناد به ماده ۵۴ قانون برنامه ششم و براساس قراردادی که فیمابین معاونت علمی و فناوری ریاست جمهوری و شهرداری تهران سال گذشته امضا شد طراحی و اجرای یک رام کامل قطار مترو در دستور کار قرار گرفت و در حال حاضر این پروژه بیش از ۴۷ درصد پیشرفت فیزیکی داشته است.

وی ادامه داد: بخش عمده‌ای از قطعات مورد نیاز ساخت این رام قطار تأمین شده و بخش‌های ساخته نشده توجیه اقتصادی نداشته است.

شهردار تهران با اشاره به اینکه دورنمای شروع این پروژه تأمین نیاز ۱۸ کلان شهر کشور و توسعه مترو در آنهاست، خاطرنشان کرد: این مسئله یک تصمیم استراتژیک است که با حمایت از تولید داخلی نیاز همه کلان شهرها را تأمین خواهد کرد.

حناچی گفت: با توجه به نیازی که در داخل کشور به توسعه خطوط مترو وجود دارد پیش بینی می کنیم مجموعه واگن سازی بتواند این سرویس را به شهرهای دیگر هم ارائه دهد.

وی اظهار امیدواری کرد: با توجه به افق‌های پیش رو تمام نیاز داخل به واگن سازی از این طریق تأمین شود.

شهردار تهران با اشاره به تصویب لایحه‌ای در این خصوص که روز گذشته در شورای شهر تهران اتفاق افتاد، تصریح کرد: این مسئله منشأ اخیر خواهد بود ضمن اینکه خوشحالم تلاش‌های ریاست شورای شهر در خصوص مترو به طور کامل به بار نشسته و به نمایندگی از همه همکارانم در شهرداری از زحمات وی در پایه گذاری شبکه عظیم ریلی قطار شهری تشکر می کنم.

فرمانده ناجا: امنیت بسیار خوبی در کشور حاکم است

فرمانده ناجا با تأکید بر اینکه نیروی انتظامی در همه صحنه‌ها و حوادث در کنار مردم است, گفت: نظم و امنیت بسیار خوبی در سراسر کشور حاکم است.

سردار حسین اشتری در حاشیه برگزاری دومین مرحله رزمایش همدلی مومنانه نذر حسینی ناجا که با حضور حجت الاسلام والمسلمین سید علیرضا ادیانی، رئیس سازمان عقیدتی سیاسی، سردار حسین رحیمی؛ فرمانده انتظامی تهران بزرگ و جمعی از فرماندهان ، معاونان و روسای سازمان عقیدتی سیاسی نیروی انتظامی در ستاد فرماندهی انتظامی تهران بزرگ برگزار شد، اظهار داشت: خدا را شاکریم که نیروی انتظامی توانست در این همدلی مومنانه شریک شود.از همه همکاران عزیزم که با اهداء کمک های آنها در این دو مرحله بیش از ۷۰ هزار بسته معیشتی به همت کارکنان نیروی انتظامی آماده شده تا بین نیازمندان توزیع شود،تشکر و قدردانی می کنم.فرمانده نیروی انتظامی با بیان اینکه همانطور که امروز همزمان با سراسر کشور با همیاری کارکنان در فرماندهی انتظامی تهران بزرگ مشاهده کردیم بیش از ۴ هزار بسته تهیه شده تا بین اقشار آسیب پذیر توزیع شود.سردار اشتری با تاکید بر اینکه نیروی انتظامی در همه صحنه ها و حوادث در کنار مردم است، افزود: پس از این مرحله ان شاء الله مراحل ۳و۴ و ... نیز جهت حمایت و همدلی مومنانه از افرادی که با توجه به شیوع ویروس کرونا دچار مشکلات معیشتی شده اند ادامه خواهد یافت. وی با اشاره به اینکه نظم و امنیت بسیار خوبی در سراسر کشور حاکم است، افزود: این موضوع به دلیل هدایت های داهیانه مقام معظم رهبری مدظله العالی و هوشیاری مردم عزیز و مجاهدت ها و جان نفشانی های همکارانم در سراسر کشور است.

هشدار درباره انجام جراحی‌های زیرزمینی زیبایی در شرایط کرونا

رئیس انجمن جراحان پلاستیک و زیبایی ایران با اشاره به شرایط کنونی انجام جراحی‌های زیبایی بر اساس پروتکل‌های وزارت بهداشت گفت: متأسفانه اخیراً به دلیل کاهش اعمال زیبایی توسط جراحان پلاستیک، افراد غیرحرفه‌ای مانند تکنسین‌ها به صورت زیرزمینی اقدام به جراحی های زیبایی کرده‌اند.

دکتر حامد باطنی، رئیس انجمن جراحان پلاستیک و زیبایی ایران درباره شرایط جراحی‌های پلاستیک و زیبایی در شرایط کنونی کرونا اظهار داشت: اعضای انجمن جراحان پلاستیک و زیبایی ایران در حال حاضر به دلیل شرایط همه گیری کووید ۱۹ در جهان و پیک دوم شیوع این بیماری دقیقاً مطابق با دستورالعمل‌های وزارت بهداشت و طبق شرایط استاندارد و بهداشتی فعالیت می کنند.

وی افزود: در حال حاضر عمل‌های جراحی که جنبه درمانی و زیبایی مشترک داشته و یا اعمال جراحی که جنبه درمانی و بازسازی داشته باشند انجام می گیرد و اعضای انجمن جراحان پلاستیک عمل‌های زیبایی که صرفاً هدف زیبایی دارد را انجام نمی‌دهند و زمانی را به صورت وقت دهی به بیمار در آینده به امید بهبود وضعیت آمار مبتلایان کرونا اعلام می کنند.

این فوق تخصص جراحی پلاستیک با اشاره به اینکه به طور کلی اعمال زیبایی در بین سایر اعمال جراحی، جزو اعمال کم خطر است، گفت: در پیک قبلی کرونا مورد خاصی از ابتلا مراجعه کنندگان به جراحان پلاستیک و زیبایی به انجمن گزارش نشده و نرخ درگیری و ابتلا در جامعه پزشکان و پرسنل و همچنین بیماران در این رشته مطابق با نرخ سایر گروه‌های اجتماعی بود.رئیس انجمن جراحان پلاستیک و زیبایی ایران با اشاره به اینکه بیماران می توانند



این اطمینان را داشته باشند که اعضای انجمن جراحان پلاستیک و زیبایی ایران با رعایت همه جوانب و موازین بهداشتی مراقب سلامت بیماران هستند، گفت: در ایام اخیر که جراحان پلاستیک اعمال جراحی را کاهش داده‌اند، افراد غیرحرفه‌ای مانند تکنسین‌ها یا رشته های غیر مرتبط به صورت زیر زمینی اقدام به جراحی زیبایی در خارج از اتاق عمل‌های استاندارد و در مراکز غیرمجاز می نمایند.

بنابر اعلام روابط عمومی انجمن جراحان پلاستیک و زیبایی ایران، وی تأکید کرد: بیماران در صورت تمایل برای انجام جراحی‌های زیبایی به هیچ عنوان به افراد غیرحرفه‌ای مراجعه نکنند و جهت استعلام از پزشک خود به سایت سازمان نظام پزشکی، سایت انجمن جراحان پلاستیک و زیبایی ایران یا سایت وزارت بهداشت مراجعه کنند و به هیچ عنوان به مطالب منتشر شده در صفحات مجازی مانند اینستاگرام و یا مجلات زرد توجه نکنند.باطنی در پایان ابراز امیدواری کرد که پس از کاهش شیوع کرونا نحوه انجام جراحی‌های زیبایی به روال عادی بازگردد.

میز خبر

وزیر راه و شهرسازی:

مصمم به ساخت مسکن برای خبرنگاران هستیم

وزیر راه و شهرسازی گفت: مصمم به ساخت مسکن برای خبرنگاران هستیم و در این زمینه در حال مذاکره با وزارت فرهنگ و ارشاد اسلامی هستیم.

محمد اسلامی در پاسخ به این پرسش که هر سال مصادف با روز خبرنگار از سوی دولت وعده‌ای در خصوص تامین مسکن خبرنگاران داده می‌شود اما تاکنون این وعده محقق نشده است، امسال چه اقدام عملیاتی در این زمینه انجام خواهد شد، اظهار داشت: ما به وزارت فرهنگ و ارشاد اسلامی پیشنهادی ارائه دادیم و آنها هم نماینده خود را برای همکاری در این زمینه معرفی کردند.

وزیر راه و شهرسازی افزود: در حال مذاکره با وزارت فرهنگ و ارشاد اسلامی هستیم و ان‌شاءالله بتوانیم در این خصوص به توافق برسیم و در پی آن برنامه‌هایی را براساس جغرافیایی که تعیین می کنند، جهت اجرای پروژه ساخت مسکن خبرنگاران پیش‌بینی کنیم.

اسلامی با بیان اینکه ساخت مسکن خبرنگاران حتمی است، گفت: این امر منوط بر این است که وزارت فرهنگ و ارشاد اسلامی در این زمینه همکاری لازم را داشته باشد.



وزیر راه و شهرسازی خاطرنشان کرد: در شرایط کنونی به دنبال این هستیم که توافقنامه‌ای برای اجرای این پروژه با وزارت فرهنگ و ارشاد امضا کنیم.

فروش لقمه و غذای گرم در بوفه مدارس ممنوع شد

معاون هماهنگی، اقتصادی و نظارت بر امور استان‌های سازمان دانش آموزی از بازنگری در دستورالعمل بازگشایی پایگاه های تغذیه سالم در مدارس خبر داد و گفت: برای سال تحصیلی آینده فروش غذاهای گرم، انواع لقمه ها و غذاهای پخته شده را به هیچ عنوان در بوفه ها نخواهیم داشت.

سید هادی دلبری در این باره اظهار کرد: سازمان دانش آموزی مسئولیت مدیریت و نظارت بر پایگاه های تغذیه سالم یا بوفه های مدارس را برعهده دارد. همه ساله همزمان با بازگشایی مدارس، پایگاه های تغذیه نیز فعالیت خود را آغاز می کرده اند، اما امسال با توجه به شرایط بحرانی ویروس کرونا دستورالعمل بهداشتی پایگاه ها را مورد بازنگری قرار دادیم.معاون هماهنگی، اقتصادی و نظارت بر امور استان‌های سازمان دانش آموزی با بیان اینکه برای سال آینده غذای گرم فروشی در بوفه ها مجاز نیست گفت: همچنین فروش انواع لقمه ها و غذاهای پخته شده را به هیچ عنوان نخواهیم داشت و فقط مواد غذایی بسته بندی شده دارای مجوز قابل فروش است.

دلبری اضافه کرد: همچنین رعایت فاصله گذاری برای خرید، نحوه خرید بچه ها، استفاده از مواد ضدعفونی کننده و سایر موارد بهداشتی باید حتما لحاظ شود.

آگهی مفقودی (نوبت دوم)
جواز اسلحه دو لول شکاری به کلاسه ۲۰۰۷۵ به تاریخ ۹۷/۶/۱۷ به شماره بدنه ۰۲۲۱۰۵۱۸۰ بنام مسلم برزگر شویکلو فرزند عباس مفقود و از درجه اعتبار ساقط می باشد.
۲۴۹۶ بوئین زهرا

در بازدید سه نماینده مجلس شورای اسلامی عنوان شد:

تلاشگران ذوب آهن اصفهان برای جهش تولید با تمام توان همت می کنند



رحمت الله فیروزی پور نماینده شهرستان نطنز و بخش قمصر، حجت الاسلام والمسلمین محمدتقی نقدعلی نماینده خمینی شهر و پروین صالحی نماینده شهرستان مبارکه در مجلس شورای اسلامی پنج شنبه ۱۶ مرداد ماه با حضور در ذوب آهن اصفهان، ضمن بازدید از خط تولید بویژه فرایند تولید ریل ملی، با مدیرعامل و دیگر مسئولین این شرکت دیدار و گفتگو کردند.
نماینده نطنز و قمصر در حاشیه این بازدید در گفتگو با خبرنگار ما ضمن قدردانی از تلاش مسئولین و کارگران ذوب آهن اصفهان جهت تحقق جهش تولید گفت: گزارش های مربوط به این شرکت نشان دهنده توسعه و پیشرفت ذوب آهن اصفهان است و امیدواریم با توجه به بهبود شرایط این شرکت در تامین مواد اولیه که با حمایت وزارتخانه های صمت و رفاه صورت گرفته است، شاهد شکوفایی هر چه بیشتر این مجتمع عظیم صنعتی باشیم.
ذوب آهن اصفهان قلب تپنده صنعت کشوراست
حجت الاسلام محمدتقی نقدعلی نماینده خمینی شهر نیز، ذوب آهن را قلب تپنده صنعت کشور دانست و گفت: این شرکت با تولید ریل و تامین کامل نیاز کشور به انواع این محصول، افتخار بزرگی آفریده است و خوشبختانه دیگر نیازی به واردات ریل نداریم.
وی با اشاره به کاهش مشکلات ذوب آهن اصفهان در تامین مواد اولیه با حمایت وزارت خانه های صمت و رفاه گفت: افزایش تولید واحدهای فولادی نقش مهمی در تنظیم بازار این محصولات دارد و دولت و مجلس برنامه گسترده ای جهت نظارت بر عرضه این محصولات دارند.

تولید ریل توسط ذوب آهن اصفهان، گام بزرگی برای توسعه حمل و نقل ریلی کشور

پروین صالحی نماینده شهرستان مبارکه نیز بالندگی و رشد ذوب آهن اصفهان را که از قدمت بالایی در صنایع کشور برخوردار است، بسیار مهم دانست و گفت: تولید و تامین نیاز کشور به ریل توسط ذوب آهن اصفهان، گام بزرگی برای توسعه حمل و نقل ریلی کشور است و لذا باید از مسئولین و کارگران این شرکت قدردانی نمود.
وی افزود: شاهد هستیم که در ذوب آهن اصفهان، عزم راسخی برای جهش تولید وجود دارد و شرایط این شرکت نشان می دهد که این هدف محقق می شود.

رویکرد ذوب آهن اصفهان به سمت تولید محصولات با ارزش افزوده بالاتر است

منصور یزدی زاده مدیرعامل ذوب آهن اصفهان نیز گفت: روش تولید ذوب آهن اصفهان به شیوه کوره بلند است و محصولات آن از کیفیت بالایی برخوردارند و لذا رویکرد این شرکت به سمت تولید محصولات با ارزش افزوده بالاتر است تا هم نیاز کشور به این محصولات رفع شود و هم شرایط اقتصادی این شرکت بهبود یابد.
مدیرعامل ذوب آهن با اشاره به تولید محصولات جدید همچون ورق سازه های فولادی، انواع ریل و اخیراً میلگرد ۴۰، گفت: در سال جهش تولید تلاش می کنیم به لحاظ کمی و کیفی شاهد رشد چشمگیری در تولید این شرکت باشیم. یزدی زاده با اشاره به رکوردشکنی ذوب آهن اصفهان در صادرات در سال گذشته گفت: امسال تلاش می کنیم از رکورد سال گذشته در صادرات عبور کنیم و البته تامین نیاز بازار داخلی در اولویت است اما محصولات مازاد بر نیاز داخل صادر می شود تا بتوانیم نیاز ارزی شرکت را تامین کنیم .وی افزود: سال گذشته علاوه بر تامین نیاز ارزی خود، ۱۲۰ میلیون دلار نیز به نظام بانکی کشور وارد کردیم که این امر یک مسئولیت اجتماعی برای ذوب آهن اصفهان است.
مدیرعامل ذوب آهن اصفهان اظهار داشت: محصولات ذوب آهن به طور کامل در بورس کالا عرضه می شود اما متاسفانه قیمت این محصولات در بورس کالا با قیمت در بازار متفاوت است که این امر به ضرر تولید کننده و مصرف کننده می باشد. امیدواریم دولت و مجلس با برنامه خوبی که در این زمینه دارند، این مشکل عمده را حل نمایند.

۱۴۵۰ متر مکعب از مخازن ذخیره آب روستاهای رشت شستشو شد

مدیر امور آب و فاضلاب شهرستان رشت از شستشوی ۱۴۵۰ مترمکعب مخازن ذخیره آب روستاهای این شهرستان خبر داد محمود امیری مدیر امور آب و فاضلاب شهرستان رشت با اشاره به اجرای طرح یکپارچه سازی شرکتهای آب و فاضلاب شهری و روستایی اظهار داشت: به منظور ارتقاء کیفیت آب شرب مشترکین بخش روستایی شهرستان رشت، برنامه شستشوی این مخازن در دستور کار همکاران واحد بهره برداری و کنترل کیفی امور قرار گرفت.
طی مدت ۱۰ روز مخازن زمینی آب شرب روستاهای فرشکی به حجم ۳۰۰ متر مکعب، جوربیجارکل به حجم ۳۰۰ متر مکعب، ابراهیم سرا به حجم ۳۰۰ متر مکعب، گیلوادشتان به حجم ۱۵۰ متر مکعب، آقا سید شریف به حجم ۳۰۰ متر مکعب و خشت مسجد به حجم ۱۰۰ متر مکعب شستشو داده شد که پس از آبگیری مجدد به خطوط آبرسانی این روستاها با کیفیت مناسب متصل شد.

از آبفا شیراز به جهت رعایت پروتکل های بهداشتی در برنامه پیشگیری از ویروس کرونا تقدیر شد

اقدامات پیشگیرانه و نیز رعایت پروتکل های بهداشتی در برنامه پیشگیری از شیوع ویروس کرونا در شرکت آب و فاضلاب شیراز مورد تقدیر و تشکر ستاد استانی مدیریت بیماری کرونا قرار گرفت.
احمد رضازاده، رئیس مرکز بهداشت شهرستان شیراز- شهدای والفجر با ارسال نامه ای از اقدامات پیشگیرانه شرکت آب و فاضلاب شیراز و نیز رعایت پروتکل های بهداشتی در زمینه پیشگیری از ویروس کرونا تقدیر کرد.
در متن این تقدیرنامه آمده است: در اجرای مصوبات ستاد استانی مدیریت بیماری کرونا، طبق بازدید و ارزیابی مشترک واحد بهداشت حرفه‌ای این مرکزبه همراه بازرس فرماندار از مدیریت شرکت آب و فاضلاب شیراز جهت اقدامات پیشگیرانه و رعایت پروتکل های بهداشتی در برنامه پیشگیری از ویروس کرونا تقدیر و تشکر بعمل آمد.
گفتنی است از نخستین روزهای هشدار مسئولان بهداشت درزمینه شیوع ویروس و لزوم مقابله با کرونا، اقدامات و فعالیت‌های پیشگیرانه مختلفی در سطح شرکت برای حفاظت و ایمنی کارکنان، حفظ کیفیت و بهداشت آب، حفاظت و پیشگیری از آلودگی تأسیسات و پایداری و استمرار خدمات به مشترکان روزانه در حال انجام است.
برپایی ایستگاه تست کووید ۱۹ در ساختمان اداری و انجام تست غربالگری همه کارکنان توسط آزمایشگاه خصوصی مورد تایید علوم پزشکی شیراز، ساخت و نصب حوضچه حاوی مواد ضدعفونی، اقدام به نصب و راه‌اندازی هفت‌دستگاه ضدعفونی کننده پدالی در مبادی ورودی ساختمان‌های آبفا شیراز، ضدعفونی مستمر راهروها و سرویس‌های بهداشتی و دفاتر خدمات مشترکین که در ارتباط مستقیم با ارباب‌رجوع و مشترکان هستند، تهیه و توزیع روزانه و مستمر ماسک، دستکش و مایع ضدعفونی‌کننده برای کارکنان شرکت، تهیه دستگاه تب‌سنج و پایش و اندازه‌گیری تب کارکنان و مراجعه‌کنندگان در هنگام ورود به شرکت از دیگر اقدامات آبفا شیراز برای مقابله با این ویروس مهلک است.
چاپ و نصب برنوشته‌های آموزشی همراه با طراحی روش‌های پیشگیری از ابتلا به ویروس کرونا در سطح شرکت و مناطق برای دسترسی مراجعه‌کنندگان، تهیه بروشور و بنر و استند با محوریت کرونا، درج مطالب آموزشی در خصوص کرونا ویروس در پایگاه خبری، تعطیلی تمرینات ورزشی، حذف ثبت اثرانگشت در تردد کارکنان و ... از دیگر فعالیت‌های شرکت در زمینه پیشگیری و مقابله با شیوع بیماری کرونا است.

میز خبر

کاداستر ۸۰۰ هزار هکتار از اراضی ملی گیلان تا پایان برنامه ششم

به گزارش روابط عمومی اداره کل منابع طبیعی وآبخیزداری استان گیلان، معاون امور اراضی منابع طبیعی گیلان، از حدنگاری ۸۰۰ هزار هکتار از یک میلیون و ۱۷ هزار هکتار از اراضی ملی استان گیلان تا پایان برنامه ششم خبر داد و گفت: مهمترین هدف کاداستر جلوگیری از زمین خواری و ساخت و ساز غیر مجاز در اراضی ملی، رفع تخلفات و تصرفات و تثبیت مالکیت دولت است سهیل توکلی با بیان اینکه یک میلیون و ۱۷ هزار هکتار از اراضی ملی کشور در استان گیلان وجود دارد، اظهار کرد: از این میزان، ۵۶۴ هزار هکتار اراضی جنگلی محسوب می شود که شامل جنگل های ارزشمند و فسیلی هیرکانی است.
وی ۲۲۴ هزار هکتار از اراضی ملی گیلان را مرتع و ۲۰۷ هزار هکتار را جلگه از جمله اراضی ساحلی، مستحدث و حرایم دانست و افزود: در مجموع ۷۰ درصد از اراضی استان گیلان انفال محسوب می شود و تحت مدیریت اداره کل منابع طبیعی و آبخیزداری استان گیلان قرار دارد.
معاون حفاظت و امور اراضی اداره کل منابع طبیعی و آبخیزداری گیلان، با اشاره به اجرای قانون جامع حدنگار (کاداستر) و ماده ۹ قانون افزایش بهره وری بخش کشاورزی و منابع طبیعی، تصریح کرد: براساس این قانون وزارت جهاد کشاورزی مکلف است با همکاری سازمان ثبت اسناد و املاک کشور نسبت به تهیه حدنگاری و تثبیت مالکیت دولت بر اراضی ملی اقدام کند.

پانزدهمین جشنواره روابط عمومی های استان اصفهان

روابط عمومی آبفا اصفهان به عنوان روابط عمومی خلاق شناخته شد

روابط عمومی آبفا استان اصفهان در پانزدهمین دوره جشنواره ارزیابی عملکرد روابط عمومی های استان اصفهان، حائز رتبه روابط عمومی خلاق گردید.



مدیر روابط عمومی و آموزش همگانی شرکت آبفا استان اصفهان با اعلام این خبر افزود: روابط عمومی آبفا با شرکت در هشت محور نوآوری و فعالیت های پیشرو، برنامه ریزی و ارزیابی اثربخشی، اطلاع یابی و افکار سنجی، روابط عمومی دیجیتال، ارتباطات رسانه ای، محتواسازی، رویداد پردازی و مسئولیت اجتماعی حایز رتبه خلاق گردید.
سید اکبر بنی طبا با اشاره به فعالیت های روابط عمومی شرکت آبفا استان اصفهان در سال گذشته، اعلام کرد: رویدادهای تخصصی در این شرکت مانند پویش های بانوی آب، ایران به لبخند تو زیباست، جان آب در خطر است و همچنین جشنواره نخستین واژه و مسابقه نقاشی آب، زندگی و بسیاری فعالیت های دیگر در بخش رسانه و افکار سنجی، موجب شد تا داوران جشنواره، روابط عمومی آبفا استان اصفهان را به عنوان روابط عمومی خلاق شناسایی کنند.
شایان ذکر است این مراسم شانزدهم مرداد ماه با حضور معاون سیاسی امنیتی اجتماعی استانداری اصفهان در محل استانداری برگزار شد و روابط عمومی دستگاه های اجرایی از طریق ویدئو کنفرانس و به صورت مجازی مراسم را رصد کردند.
گفتی است روابط عمومی های استان در رتبه های خلاق، عالی، برتر و پویا رتبه بندی شدند که روابط عمومی شرکت آب و فاضلاب استان اصفهان با کسب رتبه خلاق بالاترین رتبه در جشنواره را اخذ نمود.

پیشخوان
Pishkhan.com

میز خبر

کدام بازیکنان سرخپوش می‌شوند

توقف در ارسال لیست آسیایی پرسپولیس به خاطر خریدهای جدید

باشگاه پرسپولیس زمان ارسال لیست قطعی خود به کمیته مسابقات لیگ قهرمانان آسیا را به بعد از خرید چند بازیکن جدید موکول کرد.

یحیی گل محمدی لیست خرید پرسپولیس برای فصل آینده رقابت های لیگ برتر فوتبال ایران را در اختیار مدیریت باشگاه قرار داده است. بازیکنانی که در صورت جذب آنها قبل از شروع دوباره رقابت های لیگ قهرمانان ۲۰۲۰ آسیا می توانند برای پرسپولیس بازی کنند.

از این رو باشگاه پرسپولیس هنوز لیست نهایی خود را برای حضور در این تورنمنت که بصورت متمرکز از ۲۴ شهریورماه در کشور قطر برگزار می شد در اختیار فدراسیون فوتبال و AFC قرار نداده است.

از قرار معلوم مسئولان باشگاه پرسپولیس قصد دارند بازیکنان جدید را در لیست نهایی این تیم جهت حضور در کشور قطر به کمیته مسابقات کنفدراسیون فوتبال آسیا ارسال کنند تا آنها نیز برای سرخپوشان بتوانند بازی کنند.

برنامه بازی های پرسپولیس در ادامه رقابت های لیگ قهرمانان آسیا به شرح زیر است:



سه شنبه ۲۵ شهریور
پرسپولیس - التعاون عربستان ؛ ساعت ۲۱ - ورزشگاه اجوکیشن سیتی
جمعه ۲۸ شهریور
التعاون عربستان - پرسپولیس ؛ ساعت ۲۱ - ورزشگاه اجوکیشن سیتی
دوشنبه ۳۱ شهریور
پرسپولیس - الدحیل قطر ؛ ساعت ۱۸ - ورزشگاه اجوکیشن سیتی
پنجشنبه ۳ مهر
پرسپولیس - الشارجه امارات؛ ساعت ۲۱ - ورزشگاه جاسم بن حمدان

پورعلی گنجی هفته آینده به چین می‌رود

مرتضی پورعلی گنجی هفته آینده برای عقد قرارداد با یک تیم چینی راهی این کشور خواهد شد.

مرتضی پورعلی گنجی در آستانه انتقال به یک تیم سوپرلیگ چین قرار دارد و انتظار می‌رود این مدافع ایرانی هفته آینده پس از دیدار پایانی العربی در فصل جاری لیگ ستارگان قطر عازم این کشور شود. پیشنهاد تیم چینی به العربی دوحه رسیده است و مرتضی پورعلی گنجی با موافقت این باشگاه راهی تیم جدیدش می‌شود.

این روزنامه قطری همچنین نوشت: مرتضی پورعلی گنجی که سابقه بازی در السد را داشت از یوپن بلژیک به العربی دوحه پیوست. وی در طول دو فصل حضورش در العربی نتوانست سطح فنی مطلوبی را از خود به نمایش بگذارد. العربی پس از جدایی پورعلی گنجی یک بازیکن آسیایی را جایگزین او در خط دفاعی یا خط میانی‌اش خواهد کرد.



شاه‌حسینی:

رانت باعث انباشته شدن بدهی مالیاتی فوتبالیست‌ها می‌شود



کارشناس مسائل حقوق فوتبال گفت: سو مدیریت، مسامحه، کم کاری و یا توافقاتی که طبق قانون نیست، باعث انباشته شدن بدهی‌های مالیاتی می‌شود.

عبدالرحمن شاه‌حسینی در مورد این که آیا فوتبالیست‌هایی که مالیات نمی‌دهند با دیگر اقشار جامعه فرق دارند اظهار داشت: هیچ تفاوتی ندارند. همه در برابر قانون یکسان هستند.

وی در مورد پرداخت نکردن مالیات توسط برخی از اهالی فوتبال تصریح کرد: در یک دوره زمانی، یک دهه قبل فرار مالیاتی حرفه‌ای انجام می‌شد. به این شکل بود که قرارداد واقعی با آنچه که در سازمان لیگ نوشته می‌شد تفاوت فاحش داشت و به همین خاطر بازیکن یا مربی مالیات کمتری را نسبت به قرارداد واقعی که بسته بود پرداخت می‌کرد. در سال ۱۳۹۶ با تعاملی که بین رئیس سازمان مالیاتی، مدیران فدراسیون و سازمان لیگ به وجود آمد قرار شد مبالغ واقعی در قراردادها ثبت شود و اگر هم کسی تخلف کرد، شامل جرایم قانونی شود.

کارشناسان حقوقی فوتبال ادامه داد: این کار تأثیرگذار بود اما یک سری مسامحه باعث شد که برخی از پرداخت مالیات فرار کنند و بدهی‌های مالیاتی انباشته شود. سیستم مالیاتی در صدور و اجرای احکام مسامحه کرد و اگر ابزارهایی مانند ممنوع‌الخروجی یا توقیف اموال را به کار می‌گرفتند این بدهی‌ها انباشته نمی‌شد. خطاب ما به کسانی نیست که خوش حساب هستند و مالیاتشان را به موقع پرداخت می‌کنند، بلکه در مورد کسانی است که بدهکار هستند. اگر اداره مالیات از ابزار قانونی خودش در مقابل فوتبالیست‌ها مثل مردم و کارمندان استفاده می‌کرد، این همه بدهی انباشته نمی‌شد. بعضی از شهرت‌ها باعث شد که با افراد مسامحه کنند.

شاه حسینی در مورد این که آیا اداره مالیات می‌تواند از پس فوتبالیست‌ها بربیاید، گفت: می‌توانند از پس آن‌ها بربیایند ولی مسامحه می‌کنند. قدرت مطلق خدا است اما قدرتی که یک قاضی در کشور ما دارد قدرت خوبی است. مالیات همان قاضی را از حقوقش کم می‌کنند. سو مدیریت، مسامحه، کم کاری و یا توافقاتی که طبق قانون نیست، باعث انباشته شدن بدهی‌های مالیاتی می‌شود. این کار صد درصد توهین به مردم و تضییع حقوق مردم است. چون مالیات قرار است به خزانه مملکت برود و برای مملکت خرج شود. در این بحث باید با اشخاصی که مسامحه می‌کنند و با مدیران متخلف برخورد شود.

کارشناس حقوقی فوتبال در گفت‌وگو با برنامه آفساید، در مورد اینکه در مواردی بازیکنان تیم ملی قادر به خروج از کشور نبودند و با فلان آقازاده یا فلان شخص در راس امور تماس گرفته شده و با یک تلفن مشکل را با سیستم مالیاتی حل کرده‌اند، عنوان کرد: اقدامات این چنینی نقض قانون و تخلف است. یکی از بازیکنان مشهور ما که مشمول بود با همین ریش سفیدی از مملکت خارج شد و رفت که رفت.

رئیس سابق کمیته انضباطی تصریح کرد: آیا از رانت‌های این چنینی برای افراد عادی جامعه هم استفاده می‌شود؟ فوتبالیست خوش حسابی که مالیاتش را به موقع پرداخت می‌کند باید تشویق شود و کسی هم که در پرداخت مالیات بدحسابی می‌کند باید تنبیه شود. آیا این امتیازات و رانت‌ها برای عوام و مشاغل دیگر هم هست؟ ما در مورد آن‌ها مرّ قانون را اجرا می‌کنیم، اموالش را توقیف می‌کنیم، او را ممنوع‌الخروج می‌کنیم، از همه ابزارها استفاده می‌کنیم و او را نیمه فلج می‌کنیم تا مالیاتش را پرداخت کند. اما من خودم دیدم کسی که بدهکار بوده به آنجا رفته و کارمند آنجا شروع به عکس گرفتن با او کرده است!

شاه حسینی در مورد پر کردن اظهارنامه مالیاتی توسط فوتبالیست‌ها گفت: اظهارنامه را مجبورند پر کنند. ما در مقام اجرای مالیات‌ها مشکل داریم نه تعیین آن. مالیات را تعیین و اعلام می‌کنند اما انباشته شدن آن به خاطر مسامحه و استفاده از رانت‌ها است. اگر قانون اجرا شود، مالیات وصول می‌شود. الان تبعیض وجود دارد. افراد زیادی را در فوتبال داریم که همیشه مالیاتشان را پرداخت کرده‌اند. حتی با یکی از بزرگان فوتبال که صحبت می‌کردم، می‌گفت چرا من باید مالیاتم را به موقع پرداخت کنم اما برخی به راحتی از آن فرار می‌کنند؟

پیشخوان
Pishkhan.com

مصطفی کارخانه:

فدراسیون والیبال مسابقات را سمبل کاری می‌کند

سرمربی تیم والیبال سایپا با انتقاد از فدراسیون والیبال گفت: انتظارم این بود که رئیس فدراسیون در مراسم قرعه کشی لیگ حضور داشت اما برگزاری مسابقات را سمبل کاری می کنند. قرعه کشی سی و چهارمین دوره مسابقات والیبال قهرمانی باشگاه های برتر مردان ایران یادواره شهید حاج قاسم سلیمانی با حضور نمایندگان باشگاه ها در آکادمی ملی المپیک آغاز شد.

پیش از شروع مراسم، مصطفی کارخانه سرمربی تیم والیبال سایپا انتقادات تندی نسبت به برگزاری مسابقات و رئیس فدراسیون والیبال داشت و گفت: حدود ۴۰ سال در والیبال حضور دارم و مسابقات والیبال حدود ۲۰ سال است به صورت جدی برگزار می شود. به نظر من فدراسیون والیبال هر سال رقابت های لیگ برتر را سمبل کاری می کند. ۱۴ تیم در مسابقات حضور دارند. هر تیم حدود ۸ میلیارد هزینه می کند که بسیار بالا می باشد. فدراسیون نیز مبلغ ۱۵۰ میلیون تومان ورودی از تیم ها دریافت می کند و ۱۰ درصد قرارداد بازیکنان کادر فنی نیز دریافت می شود. اما در برگزاری مسابقات، چه کاری انجام می دهند.

وی افزود: بهتر است مانند لیگ های اروپایی مثل پلاس لالیگا یک آرم برای برگزاری رقابت ها در نظر گرفته شود. دوم اینکه هر ساله باشگاه ها، هزینه های زیادی برای حضور در مسابقات خرج می کنند اما یک کاپ مناسب به قهرمان داده نمی شود که در خور نام باشگاه باشد. با ارزان ترین قیمت، یک کاپ را در نظر می گیرند قرار است فدراسیون از تیم ها پول دریافت کند!؟ بهتر است یک جایی فدراسیون از باشگاه ها حمایت کند.

کارخانه تصریح کرد: تمام انرژی فدراسیون بر روی تیم ملی قرار گرفته است. در حالی که بازیکنان تیم ملی از دل باشگاه ها بیرون می آیند. فدراسیون که پولی به این بازیکنان نمی دهد و این بازیکنان در باشگاه ها حمایت می شوند. انتظار این است که به باشگاه ها توجه بیشتری صورت گیرد. همیشه از اعمال قانون صحبت می شود اما در کوران مسابقات چیزی از اعمال قانون شاهد نیستیم. بهتر است در تمام رقابت های لیگ برتر از ویدیو چک استفاده شود چرا که تمام تیم ها به هم نزدیک هستند و مشخص نیست کدام تیم قهرمان می شود. پس نباید حقی از تیمی گرفته شود. سرمربی تیم والیبال سایپا به توهین برخی تماشاگران اشاره کرد و گفت: بازیکنان تیم ملی که در باشگاه ها حضور دارند دارای ارزش هستند اما در برخی از شهرها بدترین توهین ها به آنها می شود. بهتر است قانون جدی در این زمینه وضع شود تا اگر تماشاگری به بازیکنان بی احترامی می کند جریمه سنگین شامل محرومیت برای آنها اعمال شود یا حتی از باشگاه به دلیل بی حرمتی تماشاگرانش امتیاز کسر شود.

وی در ادامه راهکاری را پیشنهاد داد و تصریح کرد: به عنوان کسی که سالیان سال در والیبال حضور دارد پیشنهادم این است که فدراسیون گروهی را انتخاب کند که تمام بازی ها را رصد کند و ایرادات آن را بگوید. ما هر سال مشکلات و ایراداتی را در مسابقات داریم اما بدون توجه از آنها عبور می کنیم. فدراسیون به باشگاه ها مانند بچه سر راهی نگاه می کند. بهتر است فدراسیون احساس کند باشگاه ها مانند تیم های نوجوانان و جوانان یکی از فرزندان این خانواده باشند.

کارخانه در ادامه از محمدرضا داورزنی رئیس فدراسیون گلایه کرد و گفت: انتظارم این بود که داورزنی در مراسم حضور داشته باشد. مگر در سال چند مسابقه برگزار می شود. در برخی از مسابقات اتفاقاتی رخ می دهد اما متأسفانه نه رئیس فدراسیون و نه دبیر و نه حتی رئیس سازمان لیگ در آن حضور ندارند.

دکور ۱۴هزار متری «دست فرمون» آماده شد



فصل دوم مسابقه «دست فرمون» به تهیه‌کنندگی محمود محمودی و اجرای کامران تفتی مراحل پایانی پیش‌تولید خود را پشت‌سر گذاشت.

در حال حاضر ساخت دکور بخش‌های مختلف این مسابقه و تجهیز پیست به اتمام رسیده و ضبط فصل جدید طی چند روز آینده برای پخش از شبکه نسیم آغاز خواهد شد.

در میان مسابقه های میدانی تلویزیون، مسابقه «دست فرمون» با اجرای کامران تفتی دارای بزرگترین دکور است؛ دکوری که با مساحتی حدود ۱۴ هزار متر شامل چهار بخش استودیو اصلی، گاراژ، استودیو شماره ۲ و مهمترین و بزرگترین بخش آن یعنی پیست مسابقه می‌شود.

دکور فصل نخست این مسابقه را پیمان قانع طراحی کرده که در فصل پیش رو، تغییراتی روی آن اعمال و بخش هایی اضافه شده است.

مسعود صنم کارگردان فصل دوم مسابقه «دست فرمون» درباره تغییرات دکور برنامه نسبت به فصل اول گفت: «استودیو اصلی برنامه تغییرات جزیی کرده است که باید به چشم دیده شود. با توجه به طراحی مسابقه در پیست توسط بهنام صفاریان، تغییر اساسی و عمده مربوط به پیست مسابقه است. رویکرد مسابقه به لحاظ فنی تغییر کرده و با توجه به این تغییرات، لازم بود تفاوت‌هایی در طراحی دکور پیست نسبت به قبل لحاظ شود.»

کارگردان مسابقه «دست فرمون» در ادامه بیان کرد: «درباره استودیو شماره ۲ باید بگویم شاید واژه دکور چندان مناسب نیست زیرا یک سازه ثابت در ارتفاع ۶ متری ساخته شده است. خط آغاز و پایان مسابقه زیر این استودیو است و مجری و کارشناس در ارتفاع رو به پیست مسابقات را تماشا می کنند.

پیست ما به صورت آیینه‌ای است و فضایی به مساحت ۱۲ هزار متر در جهت ملاحظات فنی، زیبایی و همچنین از حیث امنیت شرکت کنندگان با ورق آهنی به صورت دیواره پر شده است.»

صنم در پایان درباره طراحی دکور گاراژ بیان کرد: «بخش گاراژ توسط السا فیروزآذر طراحی شده است. در نظر داشتیم هر وجه از استودیو قاب جدیدی بدهد و با چنین نگاهی فضای گاراژ طراحی شد، در این بخش از طراحی خیابانی و رنگ‌آمیزی میکروسمنت استفاده کردیم.»

فصل نخست «دست فرمون» سال گذشته از شبکه نسیم پخش شد و فصل دوم این مسابقه به زودی روی آنتن خواهد رفت.

قاسم قلی‌پور مطرح کرد؛ بلاتکلیفی «میهمانی از کارائیب»

قاسم قلی‌پور تهیه‌کننده فیلم سینمایی «میهمانی از کارائیب» از شرایط مبهم تولید این پروژه خبر داد.قاسم قلی‌پور تهیه‌کننده فیلم سینمایی «میهمانی از کارائیب» به کارگردانی و نویسندگی لطف‌الله فراهانی که به تازگی پروانه ساخت دریافت کرده است، در گفتگو با خبرنگار مهر درباره زمان ساخت این فیلم سینمایی گفت: ما قبل از عید نوروز درخواست پروانه ساخت کرده بودیم و فکر می کردیم فصل مناسب برای ساخت این اثر بهار است ولی با توجه به شرایط موجود هنوز برای «میهمانی از کارائیب» اقدامی نکرده‌ایم و این پروژه به تعبیری بلاتکلیف است.

وی افزود: در واقع در شرایط کرونایی فعلی و موقعیت فیلم‌ها در اکران، مصلحت نمی‌بینیم که کار ساخت این اثر را آغاز کنیم چون رعایت پروتکل‌ها سخت است و این وضعیت مدت فیلمبرداری را افزایش می‌دهد.

قلی‌پور بیان کرد: «میهمانی از کارائیب» یک فیلم کمدی نیست بلکه یک فیلم اجتماعی است. البته با توجه به اینکه ما فصل فیلمبرداری را از دست داده‌ایم زمان تقریبی فیلمبرداری ما مشخص نیست اما در صورتی که کار را آغاز کنیم بخشی از این فیلم در تهران و بخشی در شهرستان ضبط می‌شود. ضمن اینکه ممکن است تغییراتی در فیلمنامه اعمال کنیم از همین رو وضعیت ما کمی مبهم است.

لطف‌الله فراهانی یک کارگردان فیلم اولی است اما در حوزه تئاتر از هنرمندان قدیمی تئاتر است و من هم در همین حوزه پیشینه‌ای داریم یعنی از بیش از ۴۰ سال پیش با هم آشنا بودیم و به همین دلیل تصمیم به همکاری گرفتیم.

محدث: دوست دارم نقش شهدای دفاع مقدس را بازی کنم



فرزین محدث بازیگر سینما، تئاتر و تلویزیون معتقد است که خلق اثر هنری درباره ادوران دفاع مقدس مستلزم درک عمیق هنرمند از تاریخ جنگ است.

طبق فرموده رهبر معظم انقلاب، امروزه فضیلت زنده نگه داشتن یاد شهدا کمتر از شهادت نیست؛ مجاهدت و ایثارگری‌های پرشمار شهدا و ایثارگران ایران اسلامی در طول سال‌های پرشور و حماسه هشت سال دفاع مقدس، بر هیچ انسان قدرشناسی پوشیده نیست؛ موج جان‌فشانی‌ها و از خودگذشتگی‌های رزمندگان مجاهد ما در دوران جنگ تحمیلی هشت ساله به قدری غرورانگیز و افتخارآمیز است که تا همیشه می‌توان به ذکر یاد و خاطرات آن پرداخت؛ در این میان، نکته حائز اهمیت این است که همگان در هر جایگاه و منصبی که حضور دارند، خود را منت‌دار خون پاک شهدا و تلاش‌های مجاهدانه ایثارگران این مرز و بوم بدانند و با اتخاذ تدابیر و تمهیدات مقتضی، زمینه لازم را برای تجلیل درخور و شایسته از خدمات و زحمات خالصانه رزمندگان سال‌های دفاع مقدس میسر کنند.

یکی از تازه‌ترین اقداماتی که با هدف تجلیل از حماسه‌آفرینی‌های شهدا و ایثارگران جنگ تحمیلی هشت ساله در دست انجام قرار گرفته است، برگزاری مسابقه طراحی لوح و بنای یادبود شهدا و ایثارگران؛ به ویژه شهدای راه‌آهن جمهوری اسلامی ایران است که به همت راه‌آهن در دست برگزاری است.برای بررسی نقش و اهمیت برگزاری این رویداد و رویدادهای هنری از این دست که به‌منظور زنده نگه‌داشتن یاد و نام شهدا و ایثارگران و تجلیل از مقام رفیعشان برپا می‌شوند، به سراغ فرزین محدث بازیگر سینما، تئاتر و تلویزیون رفتیم و با او به گفت‌وگو نشستیم.

محدث، تاریخ هر کشور را هویت آن ملت دانست که باید همواره به آن پرداخت تا از خاطره ملت پاک نشود و در این خصوص گت: تاریخ را تنها نباید محدود به یک برهه خاص کرد؛ بلکه این سیر از گذشته‌های دور شروع شده و تاکنون ادامه داشته است. بخشی از تاریخ ما را دوران دفاع مقدس که به زعم بنده تاریخ حماسی کشور است.وی ادامه داد: هر چه از آن سال‌ها فاصله گرفتیم، رنگ ایثار و توجه به مباحث عقیدتی، کم‌رنگ‌تر شد و انگار آدم‌ها از جنس دیگری شدند؛ بدون شک اگر امروز این شهیدان در بین ما بودند شاهد این اختلاس‌ها و نابسامانی‌های سیاسی و اقتصادی نبودیم و ارزش‌هایی که در آن زمان در میان مردم وجود داشت و باعث انجام کارهای بزرگی شد را همچنان شاهد بودیم.

محدث در پاسخ به این پرسش که از میان شهیدان دفاع مقدس نقش چه کسی بیش از همه بر او تأثیر داشته و دوست دارد تصویر کدام یک از شهدا را در فضای عمومی شهر ببیند، اظهار داشت: شهیدان همت، باکری‌ها، حسن باقری، احمد متوسلیان، صیاد شیرازی، جهان‌آرا، نامجو و خیلی از شهدای گمنام ما، شهیدانی هستند که برای من جایگاه مقدسی دارند و دوست دارم که در نقش آنها بازی کنم.

میز خبر

تصویربرداری سریال «شرم» ادامه دارد

تصویربرداری سریال «شرم» به کارگردانی احمد کاوری این روزها ادامه دارد.

این روزها تصویربرداری سریال «شرم» به کارگردانی احمد کاوری و تهیه کنندگی امیر پوروزیری ادامه دارد.

همچنین گروه تولید این روزها به دنبال بازیگری هستند که سکانس های باقی مانده سیروس گرجستانی را بازی کند. از طرفی نیز تهیه کننده قصد دارد تا سکانس های ضبط شده گرجستانی را نگه داشته و در سریال بگنجاند و ادامه آن توسط بازیگر دیگری رقم بخورد.

نویسندگی این سریال به عهده سعید فرهادی است.

همچنین پوروزیری سال گذشته کارگردانی سریال مینو را برای تلویزیون به عهده داشت.ابوالفضل پورعرب، فاطمه گودرزی، فریبا متخصص، نسیم ادبی، الهام طهوری، سید مهرداد ضیایی و ...از بازیگران این سریال هستند.

آغاز تولید «شبکه کوچک» از مهر ماه

تصویربرداری مجموعه تلویزیونی «شبکه کوچک» به تهیه کنندگی مسعود صفوی و کارگردانی امیر سلطان احمدی از مهرماه آغاز خواهد شد.

تصویربرداری مجموعه تلویزیونی «شبکه کوچک» به کارگردانی امیر سلطان احمدی مهرماه آغاز خواهد شد.

گروه تولید مدتی است مشغول دکورسازی در سوله ای واقع در شهرک سینمایی غزالی هستند و این سوله را تبدیل به استودیو کردند.

همچنین قرار است قبل از شروع تصویربرداری، یک ماه تمرین و دورخوانی با حضور صداپیشه و عروسک گردان ها انجام شود.طراحی عروسک ها توسط محمد خیراندیش و هدیه هاشمی انجام شده و تاکنون نیمی از عروسک های این اثر ساخته شده است و مابقی در دست ساخت هستند و تا اواسط شهریور ماه به پایان می رسند.عروسک های «شبکه کوچک» تلفیق انسان و حیوان هستند.طراحی دکور «شبکه کوچک» را رضا طالب زاده و سپیده شریفی و همچنین ساخت عروسک را هدیه هاشمی به عهده دارند.

کارگردان سریال «پدر» برای شبکه یک سریال می‌سازد



مجموعه تلویزیونی «افرا» با کارگردانی بهرنگ توفیقی و تهیه کنندگی مشترک محمدکامبیز دارابی و مجید مولایی وارد مرحله پیش تولید شد.

مجموعه تلویزیونی «افرا» با کارگردانی بهرنگ توفیقی و تهیه کنندگی مشترک محمدکامبیز دارابی و مجید مولایی به تازگی وارد مرحله پیش تولید شده است.

سریال تلویزیونی «افرا» جدیدترین سریال توفیقی است. توفیقی پیشتر کارگردانی سریال‌هایی چون «پدر»، «عقیق»، «زیر پای مادر» و «پشت بام تهران» برعهده داشته است. توفیقی این روزها سریال «آقازاده» را در حال پخش از شبکه نمایش خانگی دارد.

در حال حاضر مراحل انتخاب بازیگران و عوامل پشت دوربین سریال جلو می‌رود.

این درام اجتماعی و خانوادگی که قصه آن در فضای معاصر می گذرد، برای پخش از شبکه یک آماده می‌شود.

مجید مولایی، تهیه کننده این سریال در کارنامه خود تهیه کنندگی سریال‌های متعددی از جمله «بانوی عمارت»، «چرخ فلک» و «نابرده رنج» برعهده داشته است.

Pishkhan.com

www.rooyeshemellat.ir
صفحه آخر

روزنامه سیاسی-اجتماعی-اقتصادی-فرهنگی
صاحب امتیاز و مدیر مسئول: سید حکمت اله موسوی
سردبیر: علی معنوی تهرانی
نشانی: تهران- تقاطع سمیه و مفتح- خیابان سمیه پلاک ۱۰۸ و ۱۱۰
واحد ۸- تلفن: ۸۸۸۶۲۶۹۲-۸۸۳۱۶۹۷۵-۸۸۳۱۷۹۱۵
آگهی های دولتی تهران: ۴-۶۶۵۶۷۷۶۳
چاپ: کارگر
منشور اخلاقی روزنامه نگاری در روزنامه رویش ملت:
www.rooyeshemellat.ir/about_me.php

سه شنبه ۲۱ مرداد ۱۳۹۹ ■ شماره ۱۸۴۰

عکس روز



جشن ولادت امام موسی کاظم(ع) در حرم حضرت معصومه(س)

با تکیه بر دانش تخصصی کارشناسان واحد ریخته گری مداوم فولاد مبارکه

اجرای موفقیت آمیز پروژۀ پوشش دهی صفحات مسی قالبهای ریخته گری مداوم

با تکیه بر دانش تخصصی کارشناسان واحد ریخته گری مداوم فولاد مبارکه و با اتکا به دانش فنی «شرکت پارس پلاسما پوشش» برای اولین بار در کشور، عملیات پوشش دهی صفحات مسی قالبهای ریخته گری مداوم با موفقیت اجرا شد و علاوه بر بهبود کیفیت و کمیت محصولات، مصرف این صفحات که از استراتژیکترین تجهیزات ریخته گری به شمار میآید تا ۵۰ درصد کاهش یافت.

رئیس تعمیرگاه ریخته گری مداوم فولاد مبارکه با اعلام این خبر و با تأکید بر اینکه نتایج اجرای این پروژه در حد استانداردهای جهانی است گفت: این دستاورد سالیانه از خروج مبالغ بسیار زیادی ارز از کشور جلوگیری میکند.

روحالله بیرانوند در تشریح چگونگی اجرای این پروژه گفت: پروژۀ پوششدهی صفحات مسی قالبهای ریخته گری مداوم پس از طی کردن موفقیت آمیز مراحل تحقیقاتی، در مردادماه سال ۱۳۹۸ بهصورت یک قرارداد یکساله میان فولاد مبارکه و شرکت مذکور به جریان افتاد.

این پروژه در ابتدا به صورت آزمایشی بر روی سه ماشین ریخته گری اجرا شد. در ابتدای کار، در برخی خطوط ریخته گری در لحظۀ شروع فرایند، جریان مذاب به پوشش موجود حساسیت نشان میداد و مشکلاتی ایجاد میکرد.

برای حل مشکل مذکور بلافاصله تیم تحقیقاتی شرکت مجری و تیم کارشناسی ریخته گری مداوم به بررسی همه جانبه و موشکافانۀ فرایند از ابتدا تا انتها پرداختند و در نهایت پس از تلاشها و تحقیقات فراوان، در آذرماه ۱۳۹۸ علت چسبیدن مذاب به پوشش مذکور مشخص و بلافاصله رفع شد.

این پوشش در تمام خطوط ریخته گری مداوم فولاد مبارکه از جمله ماشینهای ریخته گری شمارۀ ۲ و ۵ نیز مورد استفاده قرار گرفت.

رئیس تعمیرگاه ریخته گری مداوم فولاد مبارکه از بهبود کیفیت و کمیت تختالهای تولیدی در خطوط ریخته گری فولاد مبارکه خبر داد و با تأکید بر اینکه سهم این پوشش در کسب این موفقیت قابلملاحظه است، گفت: در ماشین شمارۀ ۵ ریخته گری مداوم حدود ۹۰ درصد از تختالهای پروژۀ بزرگ گازترش توسط قالبهای با پوشش ایرانی ریخته گری شد و ازآنجاکه ۱۰۰ درصد تختالهای گازترش تولیدی امسال مورد تأیید کنترل کیفی قرار گرفت میتوان ادعا کرد که بخشی از این موفقیت مربوط به پوشش مذکور است.

وی افزایش عمر قالبهای ریخته گری مداوم را از دیگر مزایای اجرای این پروژه برشمرد و اظهار داشت: عمر قالبهای پوشش دادهشده بهطور متوسط حدود ۵۴ هزار تن تختال و حدود ۲,۴ برابر قالبهای بدون پوشش است و این موضوع مصرف صفحات مسی قالبهای ریخته گری مداوم را که از قطعات استراتژیک صنعت فولادسازی به شمار میآید تا ۵۰ درصد کاهش خواهد داد؛ ازاینرو این امر علاوه بر صرفۀ اقتصادی بسیار زیاد، از منظر مشکلات تأمین قطعات استراتژیک نیز حائز اهمیت است.

مدیریت شهری هیچگاه از همکاری خبرنگاران بی نیاز نیست

به گزارش واحد خبر مدیریت ارتباطات و امور بین الملل شهرداری رشت، علیرضا قانع در پیام خود خطاب به خبرنگاران تاکید کرده است: هیچ دستگاه و تشکیلات اداری نمی تواند بگوید از ایجاد و برقراری ارتباط با خبرنگاران بی نیاز است و به همین دلیل مدیریت شهری نیز همواره برای اطلاع رسانی، آگاهی بخشی و فرهنگسازی نیازمند همکاری متقابل رسانه های گروهی با شهرداری رشت است.وی در ادامه با اشاره به فرا رسیدن «روز خبرنگار» تاکید کرد: خبرنگاران به دلیل شغل پراهمیت خود دارای رسالتی بزرگ در جهت تنویر افکار عمومی و آگاهی بخشی به جامعه هستند و افکار عمومی نیز دائماً رفتار و اعمال آنها را قضاوت می کند تا به صدق گفتار و نوشتار یک خبرنگار ایمان بیاورد.قانع تاکید کرد: خبرنگاران و قلم به دستانی در وادی خدمت می توانند موفق شوند که کارشان با صداقت و صراحت درجهت برقراری جریان زنده و آزاد اطلاعات و با تکیه بر امانتداری و شجاعت همراه بوده و بتوانند اعتماد و اطمینان مردم را جلب کنند.وی در پایان خاطر نشان کرد: ضمن اینکه «روز خبرنگار» را به فال نیک گرفته و به همه خبرنگاران شهرمان تبریک می گویم امیدوارم رابطه خبرنگاران شهرباران روز به روز با مدیریت شهری دوام و قوام یابد تا از حاصل و نتیجه این ارتباطات، شهروندان شهر رشت بیش از پیش بهره ببرند و شهر رشت را نیز روز به روز هر چه بیشتر به پیشرفت، توسعه و آبادانی برسد.به یقین اصحاب رسانه و خانواده بزرگ مطبوعات شهرمان، می توانند تاثیراتی به مراتب بزرگ و گسترده در تحقق آرمان های توسعه ای شهر رشت داشته باشند که به همین دلیل امیدواریم همه اعضای جامعه رسانه ای شهرباران با به کارگیری نیروها و امکانات خود هر چه بیشتر و بهتر برای توسعه و پیشرفت این شهر فرهنگی تلاش کنند و شهرمان بهتر از گذشته همچون نگینی در کشور پهناور ایران بدرخشد.

در ۴ ماهه امسال ۱۴۹۳ نفر از مددجویان فارس شاغل شدند



مدیر کل کمیته امداد فارس از جذب ۳۶۰ میلیارد ریال تسهیلات اشتغال برای مددجویان تحت حمایت این استان خبر داد.

محمد بذرافشان، مدیر کل امداد فارس با عنوان اینکه در ۴ ماهه نخست امسال ۳۶۰ میلیارد ریال تسهیلات اشتغال برای مددجویان استان جذب شده است، گفت:از این میزان، ۸۰ میلیارد ریال از محل صندوق قرض الحسنه امداد ولایت و ۳۰ میلیارد ریال نیز از محل اعتبارات اشتغال پایدار روستایی و مناطق عشایری و از محل بند ب تبصره ۱۶ قانون بودجه مبلغ ۲۵۰ میلیارد ریال پرداخت شده است.بذرافشان در ادامه افزود: در این مدت ۱۳۳۳ طرح اشتغال ایجاد شده است که از این تعداد ۸۲۰ طرح اشتغال برای زنان و ۵۱۳ طرح اشتغال نیز برای مردان بوده است.

بذرافشان با اشاره به طرح های ایجاد شده در ادامه خاطر نشان کرد: از تعداد ۱۳۳۳ طرح ایجاد شده، ۲۶۹ مورد در زمینه مشاغل خانگی و ۱۰۶۴ مورد نیز در زمینه خوداشتغالی بوده است؛ که برای ۱۴۹۳ نفر ایجاد شغل شده است.

مدیر کل امداد فارس با بیان اینکه وام های اشتغال بر اساس محل سکونت مجری طرح داده می شود، گفت: در مدت مذکور ۵۶۳ طرح شهری با اعتبار ۱۴۴ میلیارد و ۶۰۰ میلیون ریال و ۷۷۰ طرح روستایی نیز با اعتبار ۲۱۵ میلیارد و ۴۰۰ میلیون ریال ایجاد شده است.

جلسه رای اعتماد به وزیر پیشنهادی صمت، آزمون بزرگ مجلس در تحقق شعار بهبود معیشت مردم

«مجلس شورای اسلامی چهارشنبه در معرض آزمونی بزرگ قرار دارد. رای اعتماد به حسین مدرس خیابانی، گزینه پیشنهادی رییس جمهور برای وزارت صنعت، معدن و تجارت در شرایطی که با انتصاب وی به سرپرستی وزارت صمت در پی برکناری رضا رحمانی، روند افزایش قیمت کالاهای اساسی شتاب چشمگیری گرفته، قطعا دلسردی بسیاری از رای دهندگانی را که به امید درمان عاجل مشکل گرانی با تدبیر نمایندگان مجلس نشسته اند در پی خواهد داشت. «

در نامه ای که به عنوان جمعی از فعالان اجتماعی و دانشگاهی واصل شده با این مقدمه آمده است:

«به عقیده ناظران سیاسی، دکتر واعظی، رییس دفتر رییس جمهور که نقش اصلی را در انتصاب مدرس خیابانی به عنوان قائم مقام وزیر پیشین صمت داشته و با برکناری رحمانی برای واگذاری مسوولیت این وزارتخانه کلیدی به وی از هیچ کوششی دریغ نکرده سعی بر مدیریت و کنترل متمرکز بازار دارد.

ریس دفتر رییس جمهور زمانی که مدرس خیابانی را به عنوان قائم مقام وزیر در حوزه بازرگانی به وزیر وقت صمت معرفی کرد به نمایندگان وقت مجلس شورای اسلامی از ضرورت تشکیل وزارت بازرگانی به منظور مدیریت واحد بر حوزه بازرگانی گفت و این که وزیر صمت به دلیل وسعت وظایف نمی تواند وقت کافی برای حوزه تنظیم و مدیریت بازار بگذارد.

مدرس خیابانی خردادماه ۹۸ توسط محمود واعظی به عنوان قائم مقام وزیر در حوزه بازرگانی با اختیارات کامل به وزیر وقت معرفی و منصوب شد. در آستانه برگزاری جلسه رای اعتماد مجلس به گزینه پیشنهادی وزارت صمت، نگاهی گذرا به کارنامه عملکرد وی در حدود ۱۳ ماه گذشته می تواند اهمیت تصمیم آگاهانه نمایندگان ملت در این بزنگاه مهم اقتصادی و اجتماعی کشور را نشان دهد.

مدرس خیابانی در طول دوره سرپرستی وزارت صنعت معدن و تجارت همواره افزایش بی رویه قیمتها را به افزایش نرخ ارز مربوط دانسته و با زیرکی از زیر بار مسئولیت خود شانه خالی کرده ولی از دید ناظران و کارشناسان مستقل، سیاستها و اقدامات وی بیشترین تاثیر را در آشفتگی بازار داشته است.به اعتقاد کارشناسان، بررسی علمی رابطه افزایش نرخ ارز با قیمت کالاهای مصرفی و مورد نیاز مردم موید این است که آشفتگی و افزایش بی رویه قیمتها ناشی از عدم مدیریت بازار است نه افزایش قیمت ارز.

بنابر گزارش های مستند مراجع رسمی، نرخ دلار از تیر ماه سال ۹۸ (زمان انتصاب مدرس خیابانی به عنوان قائم مقام بازرگانی و مسئول تنظیم بازار) تاکنون حدود ۵۳ درصد رشد داشته است. با توجه به این که در تولید کالاهای داخلی صرفاً بخشی از قیمت تمام شده کالا متاثر از افزایش قیمت ارز است؛ نگاهی داریم به قیمت برخی از کالاهای مهم و تحت کنترل وزارت صمت از تیرماه ۹۸ (زمان انتصاب تامل الاختیار گزینه پیشنهادی وزارت صمت در حوزه بازرگانی وزارتخانه) تاکنون:

افزایش قیمت پراید ۱۳۲ درصد
افزایش قیمت برنج ۲۰۰ درصد
افزایش قیمت شیر ۲۰۰ درصد افزایش قیمت کنجاله ۲۰۰ درصد
افزایش قیمت ذرت ۹۲ درصد افزایش قیمت تیرآهن ۱۷۰ درصد
افزایش قیمت میلگرد ۱۲۰ درصد
افزایش قیمت پروفیل ۱۱۲ درصد

با توجه به این افزایش قیمتها و عملکرد مدرس خیابانی در طول دوران مسئولیت این سوالات مهم مطرح می‌شود که دکتر روحانی با چه استدلالی مدرس خیابانی را که مدعی شناخت بر بازار هم می باشد به عنوان وزیر صنعت، معدن و تجارت که مستقیما با معیشت مردم سر و کار دارد معرفی کرده است؟ اگر عملکرد ایشان در حوزه ای که تخصص دارد این است، در حوزه صنعت و معدن که بیگانه است چه عملکردی خواهد داشت؟ و مهمتر از همه این که آیا مجلسی که با شعار بهبود معیشت مردم آغاز به کار کرده در مقابل کارنامه عملکرد وزیر پیشنهادی کاملا بی تفاوت است و ملت شریف ایران باید همچنان هزینه معاملات سیاسی این گونه را تحمل کنند.»

پیشخوان
Pishkhan.com

روزنامه سیاسی- فرهنگی- اقتصادی- اجتماعی ▪ ۸ صفحه

یکشنبه ۲۶ مرداد ۱۳۹۹ ▪ سال ششم ▪ شماره ۱۸۴۴ ▪ ۲۰۰۰ تومان

روزنامه رویش ملت

www.rooyeshemellat.ir

رئیس قوه قضائیه؛

پیوند امارات و اسرائیل را پیوند مردم امارات نمی‌دانیم



رئیس قوه قضائیه در آئین بزرگداشت روز جهانی حقوق بشر اسلامی گفت: پیوند امارات و اسرائیل را پیوند مردم امارات نمی‌دانیم، این پیوند حاکمان بی خبر این کشور است.

سخنگوی وزارت امور خارجه:

آمریکا در ۷۵ سال تاریخ سازمان ملل تا این حد منزوی نبوده است



در تاریخ ۷۵ ساله سازمان ملل سابقه نداشته که آمریکا تا این حد منزوی باشد و به‌رغم همه سفرها، فشارها و دوره گردی‌ها، آمریکا توانست فقط یک کشور کوچک را با خود همراه کند.

در ستاد مقابله با کرونا مطرح شد

توقیف ۴ کشتی ایرانی دروغ است

سفیر ایران در اوکراین:

غرامت هواپیمای اوکراینی بر اساس مقررات بین‌المللی خواهد بود

صفحه ۲

نایب رئیس اول مجلس:

چندجانبه گرایی ایران با رویکرد «نگاه به شرق» آمریکا را شکست داد

صفحه ۲

ماده اولیه واکسن کرونای ایرانی تولید شد

صفحه ۴

معاون اجتماعی پلیس فتا ناجا:

تبلیغات پیش فروش واکسن کرونا کلاهبرداری است



وزیر راه و شهرسازی:

زمان تحویل واحدهای مسکن ملی مشخص شد



اسلامی از تحویل اولین واحدهای مسکن ملی در دو هفته آینده خبر داد.

محمد اسلامی، وزیر راه و شهرسازی با بیان اینکه به طور طبیعی تمامی اقدامات از جمله تولید و عرضه مسکن و همچنین اخذ مالیات از خانه‌های خالی در جهت تعادل عرضه در بازار مسکن انجام می‌شود، گفت: هر سیاست و برنامه‌ریزی که تسهیل کننده در عرضه مسکن باشد می‌تواند زمینه ساز بهبود وضعیت این بازار باشد.

او ادامه داد: بازارهای موازی هم در حوزه بخش مسکن تاثیر گذار بوده و تحولاتی که در بورس و اقتصاد کشور طی چند ماه گذشته ایجاد شده است می‌تواند نقش موثری داشته باشد.

او ادامه داد: سیاست‌های اقتصادی کشور همچنان پابرجاست و مدیریت و انتظام بخشی در این حوزه می‌تواند بر کاهش التهابات بخش مسکن تاثیر بسیار زیادی داشته باشد.وزیر راه وشهرسازی با اشاره به اینکه بخش دوم اقدامات وزارت راه و شهرسازی در حوزه کنترل بازار مسکن اجرای طرح اقدام ملی مسکن بوده است، تاکید کرد: تکمیل خانه‌های مسکن مهر حمایت از مستاجران و موجران از جمله سیاست‌هایی بوده که در این بازار اجرایی شد و طبق زمان بندی تحویل واحدها صورت گرفته است.

برگزاری جشن اتمام پروژه های مسکن مهر در برخی از شهرها

اسلامی در ادامه به تکمیل واحدهای مسکن مهر در شهرهای مختلف اشاره کرد، گفت: در بسیاری از شهرها جشن اتمام مسکن مهر را برگزار کرده‌ایم و همچنین به زودی اولین واحدهای طرح اقدام ملی مسکن را در شهرهای مختلف به متقاضیان تحویل خواهیم داد.او یادآور شد: وزارت راه و شهرسازی سیاست مهم تولید و عرضه مسکن را در دستور کار خود قرار داده است و از سوی دیگر سیاست مدیریت و انتظام بخشی در کل کشور توانسته به این بازار کمک کند.

تحویل اولین واحدهای مسکن ملی تا دو هفته آینده

وزیر راه وشهرسازی بیان کرد: امیدواریم تا یک الی دو هفته آینده اولین واحدهای طرح اقدام ملی مسکن در شهرهای مختلف به متقاضیان تحویل دهیم.اسلامی همچنین در مورد بازار اجاره هم گفت: دولت و ستاد ملی مبارزه با کرونا در جهت کاهش التهاب بازار اجاره سیاست‌های مختلفی را تدوین کرده و اجرای آن نقش موثری در این بازار داشته است.

تمدید قرارداد اجاره تا سه ماه بعد از پایان کرونا ادامه خواهد داشت

وزیر راه و شهرسازی با بیان اینکه تمدید قرارداد اجاره تا سه ماه بعد از پایان کرونا ادامه خواهد داشت و هیچ موجری حق تخلیه واحد مسکونی مستاجران را ندارد، گفت: بزودی پرداخت تسهیلات ودیعه مسکن آغاز می‌شود اگر شرایط پرداخت در این بازار فراهم بود پرداخت این تسهیلات در سال آینده هم ادامه خواهد داشت.

سفیر ایران در سازمان ملل:

شورای امنیت به یکجانبه گرایی نه گفت



سفیر ایران در سازمان ملل با بیان اینکه پیام شورای امنیت نه به یکجانبه گرایی بود، گفت: آمریکا باید از این افتضاح درس بیاموزد.

مجید تخت روانچی سفیر و نماینده دائم کشورمان در سازمان ملل در نیویورک متحد در واکنش به شکست آمریکا در رأی گیری برای جلوگیری از لغو تمدید تحریم‌های تسلیحاتی ایران در حساب کاربری خود در توئیتر نوشت: نتیجه رأی در شورای امنیت در مورد تحریم تسلیحاتی ایران، بار دیگر انزوای آمریکا را نشان داد.

وی در توئیت خود تاکید کرد: پیام شورای امنیت نه به یکجانبه گرایی بود. آمریکا باید از این افتضاح درس بیاموزد.

سفیر کشورمان در سازمان ملل افزود: تلاش آمریکا برای بازگرداندن تحریم‌ها، غیرقانونی است و همانطور که امروز شاهد بودیم، از سوی جامعه بین‌المللی رد شد.

گفتنی است، آمریکا پیش‌نویس قطع‌نامه‌ای را در شورای امنیت سازمان ملل متحد به رأی گذاشت که در آن خواستار تمدید تحریم‌های تسلیحاتی ایران برای مدت نامعلومی شده بود. نتیجه این رأی گیری که به صورت مجازی برگزار شد، شکستی مفتضحانه برای آمریکا بود، به طوری که ۱۱ عضو شورای امنیت به آن رأی ممتنع داده، دو عضو رأی منفی و فقط آمریکا و جمهوری دومینیکن به ان رأی مثبت دادند.

پیشخوان
Pishkhan.com

در ستاد مقابله با کرونا مطرح شد

توقیف ۴ کشتی ایرانی دروغ است



رئیس‌جمهور گفت: آمریکایی‌ها وقتی دیدند فضاحت بسیاری برای آنها در شورای امنیت پیش آمده، اعلام کردند که چهار کشتی ایرانی را توقیف کرده‌اند که دروغ است.

حجت‌الاسلام حسن روحانی رئیس جمهور در جلسه ستاد ملی مقابله با کرونا اظهار داشت: کرونا در بسیاری از استانها روند نزولی پیدا کرده است و برخی از استانها از قبیل خوزستان، کردستان و آذربایجان غربی عملکرد خوبی داشتند و از سیر صعودی متوقف شدند که این برای ما بسیار خوشحال کننده است.

وی افزود: برای مردم ما در موج اول بیماری کرونا، که بیشتر در ماه اسفند و فروردین امسال بود، روشن شد که این بیماری جدی است، اما برخی فکر کردند که زمان آن کوتاه است و باید دو سه هفته مراعات کنیم و سپس تمام می‌شود.

روحانی افزود: مردم در موج دوم کرونا متوجه شدند که این بیماری برای یک زمان کوتاه چند هفته‌ای نیست بلکه باید بلندمدت‌تر در نظر بگیریم. اینطور نیست که دو هفته تعطیل شود و سفر نرویم بلکه باید سبک زندگی و پروتکل‌های مراسمات را عوض کنیم، آن هم برای ماه‌ها یا برای سال‌ها. ممکن است واکسن کرونا ساخته شود ولی ممکن است دوباره به شکل دیگری ظهور و بروز داشته باشد.وی افزود: ما باید برنامه‌ریزی بلندمدت برای خود در نظر بگیریم، یعنی باید برای کسب و کار خود فکر کنیم، زمانی فکر می کردیم این بیماری برای یک ماه است، خب می‌توان یک ماه کسب و کار را تعطیل کنیم اما وقتی می‌بینیم این بیماری برای ۶ ماه تا یک سال یا بیشتر ادامه دارد، باید برای تمام فعالیت های ضروری خود برنامه‌ریزی کرده و پروتکل‌ها را مراعات کنیم.رئیس‌جمهور تاکید کرد: باید سیستم جدیدی برای فعالیت‌های آموزشی، کسب و کار و مروادات خانوادگی و مراسم های محرم و رمضان و ... را طراحی کنیم. برای این کار هم مردم باید به صحنه بیایند و به وزارت بهداشت، متخصصین و دستورالعمل‌ها اعتماد کنند و بین همه مسئولین و آنهایی که نفوذ کلام و تریبون دارند یک وحدت بوجود بیاید.روحانی گفت: اگر بنا باشد ستاد کرونا یک دستورالعملی صادر کند و فرد دیگری که جایگاهی دارد نوع دیگری توضیح دهد، افکار مردم متشتت می‌شود و اضطراب بوجود می‌آید.

وی ادامه داد: دولت در این زمینه وظایف سنگینی دارد. در این شرایط زیرساخت‌های مربوط به بهداشت و درمان را تقویت، تکمیل و توسعه خواهیم داد. تا پایان امسال ۱۰ هزار تخت بیمارستانی و ۲ هزار تخت ICU آماده و تکمیل می‌شود. ما هیچ سالی در این حد سرمایه گذاری نکرده بودیم یعنی باید بیش از سال‌های دیگر به بهداشت و درمان توجه کنیم.رئیس‌جمهور گفت: باید زیرساخت‌های دیجیتال را توسعه دهیم و برای این کار قدم‌های بلندی باید برداشته شود.روحانی اظهار داشت: وظیفه دوم ما این است که فعالیت ها را بتوانیم با زیرساخت دیجیتال در این کشور توسعه دهیم. امسال سرمایه گذاری ویژه ای برای دولت الکترونیک و ارتباطات جامعه و مردم در چارچوب ارتباطات دیجیتالی مهیا کردیم و تا پایان سال دنبال می کنیم. مسأله سوم تقویت شرکت های دانش بنیان است که هم باید دارو و هم امکانات و تجهیزات لازم و کیت های لازم را برای ما بسازند و به دنبال تهیه واکسن بروند. این کار در حال انجام است و مخصوصا شرکت های دانش بنیانی که مرتبط با کرونا بیشتر فعالیت می کنند مورد توجه بیشتر هستند.وی عنوان کرد: البته همزمان، باید با کشورهای دیگر در فعالیت های خود در رابطه باشیم و در فعالیت ها و تحقیقات خود باید مشارکت کنیم کما اینکه برخی کشورها این کارها را شروع کردند و ما هم باید انجام دهیم. ضمن اینکه ساخت واکسن را باید در داخل تقویت کنیم اگر حس کردیم کشوری به موفقیت در ساخت واکسن رسیده باید برای خرید آن نیز اقدام کنیم. یعنی ضمن اینکه تلاش می کنیم و ممکن است تولید واکسن سه ماه عقب باشیم باید زودتر واکسن را خریداری کنیم و این به عنوان وظایف دولت و بهداشت و درمان در حال آماده شدن است.

رئیس جمهور تصریح کرد: امسال امنیت غذایی و تولید امکانات بهداشتی بیش از سال‌های گذشته بر دوش ما است و برای ما اهمیت دارد. در بخش تولید که مربوط به نیازمندی های ضروری زندگی ما می شود باید تقویت شود و دولت این کار را می کند. صادرات غیرنفتی امسال برای ما مهم است زیرا ارز لازم را باید برای تامین مواد اولیه و کالاهای اساسی مورد نیاز تامین کنیم. همچنین در ابتکارات جدید باید هم در بخش اقتصادی از اقشار آسیب پذیر به خوبی حمایت کنیم و هم در زمینه آموزش فرزندانمان باید خودمان را آماده کنیم. تعطیل کردن هنر بزرگی نمی خواهد. اینکه بتوانیم امکانات مورد نیاز مردم، نشاط و روحیه مردم را در اختیارشان قرار دهیم و در عین حال با این بیماری مبارزه کنیم. جمع این مشکل است و الا اگر یکی را انجام دهیم آسان است و کاری ندارد. همه را تعطیل می کنیم و در این حالت بیماری کم می شود اما مشکل دیگری شروع می شود.

روحانی خاطرنشان کرد: می توان همه بچه ها را چند سال در خانه نگه دارید و مدرسه نروند؟ شما می توانید دانشگاه ها را برای چند سال تعطیل کنید؟ می توانید مراکز تولیدی را چند هفته تعطیل کنید؟ شدنی نیست و هنر این است که همه فعالیت ها انجام شود اما در چارچوبی که پروتکل های وزارت بهداشت برای ما تعریف می کند. امروز بحث ما این بود که اگر کسی تخلف کرد چگونه با فرد متخلف که پروتکل را رعایت نمی کند برخورد کنیم. حالا این فرد متخلف در سیستم اداری است یا در اصناف یا کل جامعه. برخی از مجازات ها را امروز مورد بحث قرار دادیم و تصویب کردیم ان‌شاءالله از امروز ابلاغ و اجرا می شود. هم در ادارات و هم در اصناف و هم در جاهایی که اجتماعات سربسته برای فعالیت های مختلف دینی وجود دارد تصمیماتی اتخاذ شده است.رئیس جمهور ادامه داد: همچنین باید برای ماه محرم و کنکور دقیقا پروتکل ها را مراقبت کنیم تا اجرا شود. هر دو برنامه برای ما مهم است. میلیون ها نفر دانش آموخته و خانواده هایشان را نمی توانیم در شرایط ابهام کامل قرار دهیم که امروز بگویند کنکور هست یا نیست. البته تصمیم این است کنکور اجرا شود. وزارت علوم و وزارت بهداشت و در خود ستاد ملی هم قبلا این بحث شده بود که کنکور با توجه به همه شرایطی که از لحاظ بهداشتی باید مدنظر قرار بگیرد اجرا شود. مردم همه در خیابان راه می روند، درب مغازه می روند، اتوبوس سوار می شوند و خانه اقوامشان می روند.

وی افزود: اینجا نمی گوییم همه را باید تعطیل کنیم اما تا بحث کنکور می شود دوباره بحث می شود کنکور باشد یا نباشد؟ چطور اجتماعات هست؟ چطور مغازه و پاساژ هست؟ کنکور هم همان جور است اما باید مراعات کنیم. کنکور مثل سال‌های پیش نیست اما ما دو تجربه را در این ایام که داشتیم که می تواند پشتیبان ما باشد تا در کنکور کارشناسی دقیق تر عمل کنیم. گاهی محیط به گونه ای است که خوب آماده می شود و فاصله ها مراعات می شود و ماسک استفاده می شود. گاهی قبل و بعدش مشکلات ایجاد می شود و جمعیتی از خانواده ها کنار محل آزمون جمع می شوند که باید ساماندهی شود و نباید اجازه دهیم خانواده ها تجمع کنند.

رئیس جمهور بیان کرد: باید برنامه ای برای محیط بیرونی مدنظر قرار دهیم. به نظر من همه امکانات کشور ما باید بسیج باشد. هم وزارت علوم، هم وزارت بهداشت، هم وزارت کشور هم استانداران و دانشگاه های علوم پزشکی باید مراقبت کنیم تا به بهترین شکل این کار انجام بگیرد و جان عزیزی در خطر قرار نگیرد و همه دستورالعمل های بهداشتی را پیاده کنیم. برای ماه محرم هم همینطور، روز جمعه اول ماه محرم الحرام است و این فضا هم برای ما مهم است.

وی تاکید کرد: مردم ما عشق به ابی عبدالله الحسین دارند و عزاداری و احترام به خاندان رسالت برای ما مهم است. عاشورا باید زنده باشد و مراسم هم باید زنده بماند اما در عین حال همه دستورالعمل های بهداشتی که وزارت بهداشت و درمان، وزارت کشور، علمای محترم، سازمان‌های تبلیغاتی تدوین کردند هم مورد مراعات قرار بگیرد.روحانی تصریح کرد: به نظر من روز مباهله در تاریخ ایران و در مبارزه با استکبار جهانی یک روز ماندگار شد. البته آمریکایی‌ها وقتی دیدند فضاحت بسیاری پیش آمده خبری را اعلام کردند که آن هم دروغ بود. آنها اعلام کردند که چهار کشتی ایرانی را در آب های بین المللی توقیف کرده اند اما مشخص شد کشتی و پرچم هایی که روی آنها استفاده شده ایرانی نبوده اند و این خبر از اساس دروغ بود. البته این دروغ آمریکایی‌ها برای آن بود که بتوانند آن خفت شورای امنیت را تا حدودی بپوشانند.

پیشخوان
Pishkhan.com

میز خبر

سخنگوی وزارت امور خارجه:

آمریکا در ۷۵ سال تاریخ سازمان ملل تا این حد منزوی نبوده است

سخنگوی وزارت امور خارجه نوشت: در تاریخ ۷۵ ساله سازمان ملل سابقه نداشته که آمریکا تا این حد منزوی باشد.

سیدعباس موسوی سخنگوی وزارت امور خارجه در واکنش به شکست آمریکا در شورای امنیت در تمدید تحریم‌های تسلیحاتی در حساب کاربری خود در توئیتر نوشت: در تاریخ ۷۵ ساله سازمان ملل سابقه نداشته که آمریکا تا این حد منزوی باشد.وی در توئیت خود تاکید کرد: به‌رغم همه سفرها، فشارها و دوره گردی‌ها، آمریکا توانست فقط یک کشور کوچک را با خود همراه کند. دیشب دیپلماسی فعال ایران در کنار استحکام حقوقی برجام، آمریکا را برای چندمین بار در شورای امنیت شکست داد.

گفتنی است، آمریکا پیش‌نویس قطع‌نامه‌ای را در شورای امنیت سازمان ملل متحد به رأی گذاشت که در آن خواستار تمدید تحریم‌های تسلیحاتی ایران برای مدت نامعلومی شده بود. نتیجه این رأی‌گیری که به صورت مجازی برگزار شد، شکستی مفتضحانه برای آمریکا بود، به طوری که ۱۱ عضو شورای امنیت به آن رأی ممتنع داده، دو عضو رأی منفی و فقط آمریکا و جمهوری دومینیکن به ان رأی مثبت دادند.

نایب رئیس اول مجلس:

چندجانبه گرایی ایران با رویکرد «نگاه به شرق»، آمریکا را شکست داد



نایب رئیس اول مجلس گفت: چندجانبه گرایی ایران با رویکرد «نگاه به شرق» توانست بار دیگر یکجانبه‌گرایی آمریکا را شکست دهد.سید امیرحسین قاضی زاده هاشمی نایب رئیس اول مجلس شورای اسلامی در واکنش به شکست آمریکا در شورای امنیت در تمدید تحریم‌های تسلیحاتی در حساب کاربری خود در توئیتر نوشت: چندجانبه گرایی ایران با رویکرد «نگاه به شرق» توانست بار دیگر یکجانبه‌گرایی آمریکا را شکست دهد.

وی بیان کرد: بسیاری از کشورهای عضو شورای امنیت به دلیل اینکه می‌دانستند اگر رأی مثبت هم بدهند، باز قطعنامه تمدید تحریم تسلیحاتی ایران توسط چین و روسیه وتو می‌شود، حاضر نشدند با آمریکا همراهی کنند.

سفیر ایران در اوکراین:

غرامت هواپیمای اوکراینی بر اساس مقررات بین‌المللی خواهد بود

سفیر ایران در اوکراین نوشت: هرگونه توافق درباره پرداخت غرامت هواپیمای اوکراینی بر اساس مقررات بین‌المللی و بر طبق تعهدات موجود در کنوانسیون‌هایی است که ایران نیز در آنها عضویت دارد.

منوچهر مرادی سفیر کشورمان در اوکراین در حساب کاربری خود در توئیتر در موضوع پرداخت غرامت مسافران هواپیمای اوکراینی، نوشت: همانگونه که در مذاکرات سازنده و مثمرثمر اخیر در کیف مطرح شد، هرگونه توافق درباره پرداخت غرامت فقط براساس مقررات بین‌المللی و بر طبق تعهدات موجود در کنوانسیون‌هایی است که جمهوری اسلامی ایران نیز در آنها عضویت دارد.

در این سفر قرار شد تا دور دوم مذاکرات دو کشور در مهرماه در تهران برگزار شود.

توسط بانک توسعه تعاون استان اردبیل انجام شد

پرداخت بیش از ۲۰۰۰ میلیارد ریال تسهیلات



بانک توسعه تعاون استان اردبیل در کنار سایر خدمات بانکی بیش از ۲۰۰۰ میلیارد ریال تسهیلات از اول سال گذشته تاکنون در قالب نزدیک ۵۰۰۰ پرونده پرداخت کرده است بطوریکه میزان تسهیلات پرداختی این بانک در استان در سال ۱۳۹۸ نسبت به سال قبل حدود ۸۵ درصد رشد داشته است.

عادل کریمی مدیر شعب بانک توسعه تعاون استان اردبیل گفت: بانک توسعه تعاون استان اردبیل طی چهار مرحله سهمیه ابلاغی از محل قرارداد عاملیت اشتغال پایدار روستایی و عشایری حدود مبلغ ۶۰۰ میلیارد ریال تسهیلات به تعداد بیش از ۵۶۰ فقره پرونده مصوب و پرداخت کرده است که نزدیک به ۱۳۰ میلیارد ریال آن در قالب ۳۴۰ فقره برای معرفی‌شدگان نهادهای حمایتی از قبیل کمیته امداد، بهزیستی، بنیاد شهید و امور ایثارگران پرداخت‌شده است.

وی میزان تسهیلات پرداختی از محل بند «ب» تبصره ۱۶ به معرفی‌شدگان نهادهای حمایتی را حدود ۱۱۰ میلیارد ریال به تعداد ۳۵۰ فقره اعلام کرد و اظهار نمود: در این راستا دو شعبه در استان اردبیل به جهت تسریع و بیشترین پرداختی جزو شعبه‌های برتر کشور معرفی‌شده است به‌طوری که مجموع پرداختی این بانک در استان اردبیل برای معرفی‌شدگان کمیته امداد از محل مذکور نزدیک به ۱۹ درصد تسهیلات پرداختی بانک در سطح کشور می‌باشد.

مدیر شعب بانک توسعه تعاون استان اردبیل میزان تسهیلات پرداختی به مشاغل خانگی را ۲۸۴ فقره حدود ۲۹ میلیارد ریال اعلام و تصریح نمود: کل اعتبار ابلاغی نیز در این بخش توسط این بانک در استان جذب‌شده است.

وی همچنین بیان داشت: با توجه به رسالت توسعه‌ای و وظیفه تخصصی این بانک از بخش تعاون بیش از ۷۵ درصد تسهیلات پرداختی این بانک در استان در اختیار اعضاء و تشکل‌های تعاونی قرار گرفته است.

وی تأکید کرد: بانک توسعه تعاون به‌عنوان بانک پیشرو در صدور اسناد خزانه اسلامی نوع اول در راستای تسویه مطالبات پیمانکاران از دستگاه‌های دولتی است که در این خصوص نزدیک به ۳۲ میلیارد ریال از صدور مجوز به این بانک در این استان صادر شده است.

عادل کریمی همچنین میزان وام قرض‌الحسنه پرداختی ازدواج این بانک به زوجین را تاکنون ۱۳۶ میلیارد ریال به تعداد ۷۳۸ فقره اعلام کرد و افزود: بانک توسعه تعاون در راستای حمایت از بانوان استان از ابتدای سال گذشته تاکنون نزدیک به ۳۷۵ میلیارد ریال به تعداد ۱۴۰۰ فقره پرونده از منابع مختلف تسهیلات پرداخت کرده است.

وی اعلام نمود: بانک توسعه تعاون استان اردبیل هم‌زمان با سالروز تأسیس بانک، ۶ درصدی وجه التزام تسهیلات و ۸ درصد وجه التزام ضمانت‌نامه‌های صادره مشتریان خود را درصورتی که تا تاریخ ۹۹/۰۷/۳۰ بدهی خود را تسویه نمایند مورد بخشودگی قرار می‌دهد.

وی در ادامه با اشاره به ظرفیت‌های موجود در شبکه تعاون استان، همکاری هرچه بیشتر بین تعاونی‌ها و بانک توسعه تعاون را عامل رشد و توسعه اقتصادی منطقه دانست و گفت: در سال جهش تولید تلاش مجموعه همکاران استان در جهت ارائه خدمات به کارآفرینان هست و با تمام توان در خدمت تولید و اشتغال خواهیم بود.

مدیر شعب بانک توسعه تعاون استان اردبیل حمایت از بخش گردشگری با توجه به پتانسیل استان را از برنامه‌های اساسی این بانک عنوان نمود و افزود: بیش از ۲۰۰ میلیارد ریال از تسهیلات اشتغال پایدار روستایی و عشایری استان در بخش میراث فرهنگی و گردشگری استان مصوب و یا پرداخت‌شده است.

وی همچنین با اشاره به ابلاغ اعتبار مرحله پنجم اشتغال پایدار روستایی و عشایری این بانک در استان، حسب اولویت‌های اعلامی دستگاه‌های متولی بخشی، اقدامات مقتضی معمول خواهد شد.

وی همچنین میزان تسهیلات پرداختی این بانک از محل بند «الف» تبصره ۱۸ قانون بودجه را حدود ۲۲۰ میلیارد ریال در دو بخش کشاورزی و صنعت عنوان کرد و اظهار داشت: حسب هماهنگی‌های صورت گرفته مبلغ این تسهیلات افزایش خواهد یافت.

افتتاح نیروگاه خورشیدی استان البرز با مشارکت بانک ملی ایران

نیروگاه‌خورشیدی(فتوولیتائیک) استان البرز با مشارکت بانک ملی ایران افتتاح شد.

احمد ملکی راد رییس اداره امور شعب استان البرز در مراسم افتتاح این نیروگاه که با حضور مدیرعامل شرکت توزیع برق استان، مدیرعامل خانه مطبوعات استان و اصحاب رسانه برگزار شد، با بیان اینکه پروژه نیروگاه خورشیدی (فتوولتائیک) در راستای اجرای مسئولیت های اجتماعی و زیست محیطی بانک و استفاده از انرژی پاک و توسعه پایدار انرژی به بهره برداری رسید، گفت: این پروژه گام مهمی در راستای صرفه جویی مصرف سوخت های فسیلی و استفاده از انرژی پاک و توسعه پایدار استان است که از طریق مناقصه و با هزینه ۱۸۸ میلیون تومان اجرا شد.

وی با تاکید بر اینکه این طرح ظرف یک ماه انجام شده است، ادامه داد:با انجام این پروژه بیش از ۳۰ درصد در مصرف برق صرف جویی می شود.

همچنین بیات مدیر عامل شرکت توزیع نیروی برق استان البرز نیز ضمن تقدیر از بانک ملی ایران به عنوان یکی از نخستین سازمان هایی که در طرح های زیست محیطی استان مشارکت داشته است، جزییات فنی طرح را تشریح کرد.

۱۱۵ برنده دهمین دوره باشگاه مشتریان بانک آینده مشخص شدند

با انجام قرعه‌کشی دهمین دوره باشگاه مشتریان بانک آینده، با عنوان «ندیده‌ها و نرفته‌ها»، ۱۱۵ برنده این دوره، مشخص شدند.

در این دوره هم مشتریان بانک آینده با بهره‌گیری از خدمات گوناگون بانکداری الکترونیکی، با توجه به میزان موجودی سپرده‌های قرض‌الحسنه و هم‌چنین افزایش موجودی حساب‌های کوتاه‌مدت عادی، امتیاز کسب کرده و در قرعه‌کشی «سفرهای تکرارنشدنی» پایان طرح، شرکت داده شدند. شرط شرکت در این قرعه‌کشی، کسب حداقل پنج هزار امتیاز بود.

جوایز این طرح به ارزش دوازده میلیارد ریال در قالب سفرهای تکرارنشدنی، شامل پنج جایزه یک میلیارد ریالی، ده جایزه پانصدمیلیون ریالی و یک‌صد کمک‌هزینه سفر داخلی بیست میلیون ریالی، برای همه اعضای باشگاه مشتریان بانک آینده بود.

آیین قرعه‌کشی با حضور عضو هیأت‌مدیره، جمعی از معاونان، مدیران و رؤسای شعب بانک آینده انجام گرفت و برندگان به این شرح معرفی شدند:

ابوالفضل بذرافشان (تهران - شعبه صادقیه)
نوید دهقانی فیروزآبادی (تهران - شعبه بازار مبل ۱)
فاطمه عینه دینی‌پور (کرج - شعبه شهید بهشتی)
ایمان زیویاری اشتربنائی (بروجرد - شعبه آیةالله کاشانی) و
سیدمحمدتقی مسعودی (تهران - شعبه سعدی جنوبی)

برندگان پنج جایزه ویژه یک میلیارد ریالی شدند.

مشتریان محترم، برای مشاهده اسامی همه برندگان قرعه‌کشی دهمین دوره باشگاه مشتریان، می‌توانند به ir.ba۲۴ رجوع نمایند.

میز خبر

اطلاعیه وزارت اقتصاد و دارایی:

فروشندگان تاخیر در واریز مبلغ سهام عدالت را اطلاع دهند

مرکز روابط عمومی و اطلاع رسانی وزارت امور اقتصادی و دارایی پیرو اعلام وزیر اقتصاد، طی اطلاعیه ای از فروشندگان سهام عدالت خواست چنانچه با تأخیر غیرمعمول در واریز مبلغ حاصل از فروش سهام عدالتشان مواجه شده اند، می توانند مشکل خود را در بخش ارتباط با وزیر امور اقتصادی و دارایی که در پورتال این وزارتخانه به نشانی mefa.ir تعبیه شده است برای پیگیری واحد ارتباطات مردمی این مرکز با درج مشخصات فردی، شماره تماس و کد هویت ملی مطرح نمایند.

به گزارش شبکه اقتصادی و دارایی ایران (شادا)، در اطلاعیه مرکز روابط عمومی و اطلاع رسانی وزارت امور اقتصادی و دارایی نیز از فروشندکان سهام عدالت خواسته شده است، پس از طرح مشکل خود در پورتال این وزارتخانه، برای آگاهی از نتیجه درخواست مطروحه در پورتال این وزارتخانه، با شماره تلفن ۳۳۹۶۷۳۰۰-۰۲۱ تماس حاصل نمایند.



گفتنی است وزیر امور اقتصادی و دارایی روز گذشته در حاشیه نشست مشترک با اعضای کمیسیون کشاورزی، آب، منابع طبیعی و محیط زیست مجلس شورای اسلامی و در مصاحبه با خبرنگاران اعلام کرده بود، فروشندگان سهام عدالت که در واریز مبلغ حاصل از فروش سهام عدالتشان با تأخیر غیرمعمول مواجه شده اند، برای پیگیری مراتب را به مرکز روابط عمومی و اطلاع رسانی این وزارتخانه اطلاع دهند.

دبیر اول کمیسیون کشاورزی مجلس مطرح کرد

گزارش امیدبخش مدیر عامل بانک صادرات ایران در جلسه کمیسیون کشاورزی مجلس

دبیر اول کمیسیون کشاورزی، آب و منابع طبیعی مجلس از گزارش خوب و امیدبخش مدیرعامل بانک صادرات ایران در جلسه این کمیسیون خبر داد و گفت: ۱۵ هزار میلیارد تومان از تسهیلات این بانک به بخش کشاورزی اختصاص یافت.

به گزارش روابط‌عمومی بانک صادرات ایران، حجت‌الاسلام و المسلمین احد آزادیخواه نماینده مردم ملایر در مجلس شورای اسلامی در گفت‌وگو با خبرگزاری فارس با اشاره به نشست کمیسیون کشاورزی، آب و منابع طبیعی مجلس با وزیر اقتصاد و مدیران عامل برخی بانک‌ها از جمله بانک صادرات ایران، گفت: بر اساس ماده ۳۲ و ۳۳ قانون برنامه ششم توسعه، بانک‌ها موظف هستند حداقل ۱۵ درصد از تسهیلات در اختیارشان را به حوزه کشاورزی اختصاص دهند.

وی افزود: کمیسیون کشاورزی مجلس برای اطلاع از نحوه اجرای این قانون از وزیر اقتصاد و مدیران عامل برخی بانک های دولتی از جمله بانک صادرات ایران، ملی، تجارت و پست‌بانک دعوت کرده تا گزارشی از عملکرد خود در رابطه با اجرای این قانون به مجلس ارائه کنند.

وی اضافه کرد: بر اساس گزارش ارائه شده مدیران عامل این بانک‌ها، پست بانک ۱/۱۵ درصد از تسهیلات در اختیار خودش را به این مهم اختصاص داده بود. بقیه بانک ها هر چند تسهیلاتی به این بخش دادند اما بسیاری از آنها ۱۵ درصد از تسهیلات در اختیار خود را به حوزه کشاورزی اختصاص ندادند.

پیشخوان
Pishkhan.com

میز خبر

عضو کمیته علمی مقابله با کرونا:

۲ داروی گیاهی برای تسکین بیماران سرپایی کرونا مجوز گرفتند

عضو کمیته علمی مبارزه به کرونا با بیان اینکه ۲ داروی گیاهی برای تسکین بیماران سرپایی کرونایی مجوز گرفتند، گفت: تجویز این داروها اجباری نیست ولی اثربخشی تسکینی دارند.دکتر مصطفی قانعی اظهار کرد: تاکنون علاوه بر داروهایی که مورد بررسی قرار گرفتند تا اثر بخشی آنها روی درمان و تسکین بیماری کرونا تأیید شود، داروهای گیاهی نیز مورد ارزیابی قرار گرفتند.

وی با بیان اینکه به تازگی ۲ شربت گیاهی از سوی سازمان غذا و دارو مجوز تولید اخذ کرده اند، بیان کرد: برخی از داروها اثربخشی تسکینی دارند که این دو داروی گیاهی نیز به همین دلیل تجویز خواهند شد.به گفته عضو کمیته علمی مقابله با کرونا، اکنون با این اخذ مجوز، پزشکان می توانند این ۲ دارو را برای افرادی که کرونای آنها مثبت شده و سرفه می کنند تجویز کنند البته تجویز آنها اجباری نیست.

وی تاکید کرد: این داروهای گیاهی تسکین دهنده بیماری وارد پروتکل درمانی شده اند و برای افرادی که نیاز به بستری ندارند، مورد استفاده قرار می گیرد.

ابتلا و جان باختگان کادر درمان بیشتر شده است

رئیس دانشگاه علوم پزشکی ایران با بیان اینکه اکنون شرایط نسبت به روزهای ابتدایی موج دوم کرونا بهتر است، گفت: در موج دوم کرونا ابتلا و جان باختند کادر درمان شدیدتر شده است.

جلیل کوهپایه زاده، رئیس دانشگاه علوم پزشکی ایران در نشست خبری با اشاره به اهمیت نقش خبرنگاران در دوران شیوع کرونا، اظهار داشت: علی رغم همه معارضینی که در خارج کشور وجود دارد و تعارضات منافع ،امروز نظام سلامت توانسته است با راهبری وزیر بهداشت رسالت خود را انجام دهد.وی با اشاره به دوران شیوع کرونا، افزود:اصلی ترین مخاطب رسانه ها مردم هستند و اگر فرهنگ سازی صورت نگیرد نمی توانیم به نتیجه دلخواه برسیم.

رئیس دانشگاه علوم پزشکی ایران با بیان اینکه ما در موج اول کرونا بیماری و ابتلا و جان باختگان همکاران خود را در مراکز درمانی داشتیم، گفت: در موج دوم کرونا این اتفاق شدیدتر اتفاق افتاد.کوهپایه زاده با اشاره به اینکه با توجه به فصل پاییز موج حاد بیماری های ویروسی و تنفسی افزایش پیدا می کند، بیان داشت: امیدواریم بتوانیم در موج سوم که در پاییز رخ می دهد و امسال نیز با توجه به کرونا شدید تر است، موفق عمل کنیم.

وی با بیان اینکه اکنون نسبت به اوایل موج دوم کرونا شرایط بهتر است، تصریح کرد: باید نوید بدهیم که واکسن بومی را در کشور در ماه های آینده تامین می کنیم.

خرید ۱۴ هزار تبلت برای دانش آموزان تحت پوشش کمیته امداد

رئیس بنیاد مستضعفان از خرید ۱۴ هزار تبلت برای دانش آموزان تحت پوشش کمیته امداد با هدف بهره مندی دانش آموزان کم بضاعت کشور از آموزش مجازی و ایجاد شرایط برابر و مناسب آموزشی خبر داد.

سید پرویز فتاح با اعلام این خبر در تشریح جزئیات آن اظهار کرد: به دنبال شیوع کرونا و اتخاذ سیاست آموزش مجازی از سوی وزارت آموزش و پرورش، تامین ۱۴ هزار دستگاه تبلت برای دانش آموزان تحت پوشش کمیته امداد امام خمینی (ره) و فرزندان خانواده های مددجویان امداد را عهده دار شد.رئیس بنیاد مستضعفان افزود: بر این اساس مقرر شد با توجه به مشکلات دانش آموزان تحت پوشش کمیته امداد امام خمینی (ره) در تامین تبلت، بنیاد مستضعفان با هدف بهره مندی دانش آموزان کم بضاعت کشور از آموزش مجازی و ایجاد شرایط برابر و مناسب برای فرزندان خانواده های تحت پوشش کمیته امداد با سایر دانش آموزان کشور، خرید ۱۴ هزار دستگاه تبلت را متقبل شود.

معاون اجتماعی پلیس فتا ناجا:

تبلیغات پیش فروش واکسن کرونا کلاهبرداری است

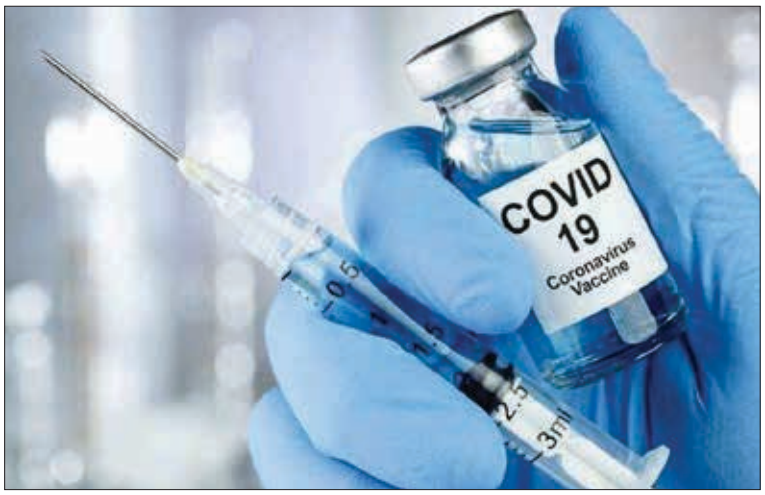

معاون اجتماعی پلیس فتا ناجا درباره تبلیغات پیش فروش واکسن کرونا در فضای مجازی هشدار داد.

«سرهنگ رامین پاشایی» معاون اجتماعی پلیس فتا ناجا درباره پیش فروش واکسن کرونا در فضای مجازی گفت: براساس قانون هر گونه خرید و فروش و تبلیغ دارو در فضای مجازی ممنوع است.

وی ادامه داد: برخی افراد مجوزهایی برای خرید و فروش لوازم آرایشی یا تجهیزات پزشکی دریافت می کنند، اما بجای آن داروهایی را که حتما باید زیر نظر پزشک تجویز شود را در فضای مجازی تبلیغ می کنند که این اقدام جرم است.

معاون اجتماعی پلیس فتا ناجا درباره تبلیغ واکسن کرونا تصریح کرد: واکسن کرونا از آن دسته از اقلام پزشکی است که باید از طریق پزشک تجویز شود، بنابراین هر گونه تبلیغ و فروش و اطلاع رسانی در این خصوص باید زیر نظر معاونت غذا و دارو در سازمان غذا و دارو باشد و هر کسی در فضای مجازی اقدام به تبلیغ یا خرید و فروش این اقلام کند و در رویت ما قرار بگیرد، قطعا با آن برخورد خواهیم کرد.

سرهنگ پاشایی خاطرنشان کرد: یک کارگروه ویژه در پلیس فتا برای برخورد با موضوعات مرتبط با کرونا تشکیل شده است و هر گونه اخبار مرتبط با کرونا در فضای مجازی را رصد کرده و با متخلفان برخورد می کنیم. پیش از این با مواردی که در فضای مجازی در این خصوص مرتکب تخلف شده اند نیز برخورد کرده ایم.

وی ادامه داد: به مردم نیز توصیه می کنیم به هیچ عنوان به این تبلیغات توجه نکنند، چراکه بستر این تبلیغات کلاهبرداری است و مردم هر گونه پیگیری در این خصوص را از سیستم بهداشت و درمان و مبادی رسمی داشته باشند.

ماده اولیه واکسن کرونای ایرانی تولید شد

رئیس سازمان غذا و دارو با بیان این که بخش عمده واکسن‌های آنفلوانزای امسال وارداتی است، از تولید ماده اولیه واکسن کرونای ایرانی خبر داد.

دکتر محمدرضا شانه ساز در جمع خبرنگاران درباره نحوه توزیع واکسن آنفلوانزا گفت: اولین بخش این واکسن در شهریورماه در اختیار معاونت بهداشتی وزارت بهداشت قرار می گیرد تا برای گروه‌های در معرض خطر مورد استفاده قرار بگیرد. امیدواریم امسال تولید داخلی این واکسن بخشی از نیاز کشور را تأمین کند و در سال‌های بعد بخش اعظم یا تمام نیاز کشور توسط تولید داخل تأمین خواهد شد و نگرانی ما از بابت این که طرف‌های خارجی به دلیل تحریم این دارو را به ما ندهند رفع می‌شود.

وی با بیان این که ما امسال ۵ تا ۶ برابر سال گذشته پیش‌بینی تأمین و واردات واکسن آنفلوانزا کرده‌ایم خاطرنشان کرد: بیش از دو میلیون واکسن تولید داخل نیز امسال وارد بازار می‌شود. اگر استفاده بیشتر از ماسک و ضدعفونی کننده‌ها صورت بگیرد خطر آلودگی با آنفلوانزا کاهش می‌یابد و نیاز به واکسن آنفلوانزا کاهش خواهد یافت.

شانه‌ساز با بیان این که واکسن آنفلوانزا برای گروه‌های خاص و هدف رایگان است، تصریح کرد: برای اینکه قیمت واکسن آنفلوانزا افزایش نیابد آن را با ارز دولتی تأمین خواهیم کرد و بخش عمده این واکسن‌ها وارداتی خواهد بود.

رئیس سازمان غذا و دارو در پاسخ به سؤالی مبنی بر تبلیغات پیش‌فروش دارو و واکسن کرونا تشریح کرد: مردم به این تبلیغات به هیچ وجه توجه نکنند و الان در دنیا توسط مراجع رسمی سؤالات بسیار زیاد و بدون جوابی درباره واکسن کرونا مطرح است و اگر کسی ادعای پیش فروش واکسن در کشور داشته باشد مورد تأیید مراجع ذی صلاح نیست؛ پیش‌خرید واکسن کرونا از برخی شرکت‌های تولید واکسن در جهان توسط برخی کشورها صورت گرفت است که این کشورها پول مازاد دارند و تنها دو کشور پیش‌خرید واکسن کرونا را انجام داده‌اند و منابع بادآورده‌ای دارند و هیچ عقل سلیمی این همه پول را در بخش غیرمطمئن این‌گونه سرمایه‌گذاری نمی‌کند.

پیشخوان
Pishkhan.com

حناچی در جمع خبرنگاران خبر داد

پیگیر اخذ مجوز استخدام آتش نشانهای جدید هستیم

شهردار تهران از پیگیری برای اخذ مجوز استخدام معدودی آتش نشان جدید در پایتخت خبر داد.

پیروز حناچی شهردار تهران در حاشیه مراسم افتتاح ایستگاه آتش نشانی شهر تهران گفت: ایمنی یک فرآیند است که از طراحی و مقررات ملی ساختمان آغاز می‌شود و به رعایت ضوابط ایمنی از سوی استفاده کننده هم ختم می‌شود.

وی افزود: تجهیزات جدید رونمایی شده قبلاً در سازمان آتش نشانی وجود نداشته و برخی کاملاً داخلی سازی شده‌اند و برخی از این تجهیزات هم پیش از این خریداری شده‌اند.

حناچی با تاکید بر اینکه تجهیزات آتش نشانی با شرایط قبل از پلاسکو کاملاً متفاوت است و در این زمینه آموزش هم بسیار نقش دارد، گفت: بحران از قبل مدل سازی می‌شود و زمینه ارتقای آنها را به دنبال خواهد داشت.

شهردار تهران ابراز داشت: خوشبختانه این دوره از شورای شهر درصدی از درآمد شهرداری را برای توسعه آتش نشانی اختصاص داده است، مردم هم با فیش‌هایی روبرو شده‌اند که به



همین منظور است، چون هرچقدر آتش نشانان ما مجهزتر آموزش دیده تر و آماده‌تر باشند، احتمالات خطرات کمتر است و البته موضوعات پیشگیری هم مهم است.

وی با اشاره به وجود ۳۳ هزار ساختمان ناایمن در سطح شهر تهران، گفت: این ساختمان‌ها درجات مختلفی دارند، برخی ساختمان‌های بلندمرتبه‌ای هستند که با طرح ویژه تحت عنوان ۹۹۹ توسط آتش نشانی تعقیب می‌شوند و عمدتاً ساختمان‌هایی را شامل می‌شوند که قبل از اجباری شدن مقررات ملی کشور ساخته شده‌اند.

حناچی ادامه داد: در قدم اول ساکنین باید بدانند این ساختمان‌ها ناایمن است و بدانند برای این ناایمنی چه کاری باید انجام بدهند.

شهردار تهران اظهار داشت: برای جذب نیروی جدید، به آموزش تعداد معدودی از آتش نشان زن در دستور کار قرار گرفته و اخذ مجوز استخدام جدید پیگیری می‌شود.

وی افزود: چون آتش نشانی جز مشاغل سخت محسوب می‌شود، سال‌های خدمت آنها کمتر از کارکنان عادی است و به طور مرتب این ورودی را در آتش نشانی باید داشته باشیم، تا نیروهای جدید وارد شوند و آموزش ببینند.

حناچی گفت: آخرین بار حدود ۲۰۰ نفر استخدام شده‌اند ولی این روند ادامه دارد.

شهردار تهران درباره نگرانی‌هایی که درباره نا ایمن بودن فضاهای شهری با کشته شدن یک پسر نوجوان در پارک لاله دوباره مطرح شده است، این مساله را مربوط به HSE دانست و گفت: این موضوع در همه فضاهای عمومی موضوعیت دارد و پارک‌ها و فضاهای عمومی دائماً باید کنترل شود.

مدیر عامل شرکت آبفا خوزستان:

اولین پکیج تصفیه فاضلاب پیشرفته در شهرستان بهبهان افتتاح شد



مدیر عامل شرکت آبفا خوزستان گفت: اولین پکیج تصفیه فاضلاب پیشرفته به روش هیبرید بیو نانو تکنولوژی در شهرستان بهبهان افتتاح شد.

به گزارش روابط عمومی شرکت آب و فاضلاب خوزستان،صادق حقیقی پور درباره افتتاح اولین پکیج تصفیه فاضلاب پیشرفته در شهرستان بهبهان اظهار داشت: پکیج تصفیه فاضلاب پیشرفته با ظرفیت ۲۵۰ متر مکعب در شبانه روز به منظور تصفیه فاضلاب خانگی در محدوده شهری بهبهان وارد مدار بهره برداری شد.

وی افزود: این تصفیه خانه توسط شرکت دانش بنیان سورین داده افزار اروند که یکی از شرکت های متخصص و بومی هست اجرایی شده است.

مدیر عامل شرکت آب و فاضلاب خوزستان بیان کرد: روش تصفیه در این پروژه در نوع خاص و منحصر بفرد است و سیستم تصفیه خانه به روش هیبرید بیو نانو تکنولوژی می باشد،

وی با اشاره تصریح کرد: این پروژه برای اولین بار در استان خوزستان به جهت ساماندهی بهداشتی و حفظ محیط زیست برنامه ریزی شده استحقیقی پور به مزایای این پروژه اشاره کر و گفت: این سیستم تصفیه فاضلاب نیاز به اپراتور بهره برداری ندارد، فاقد بو، فاقد لجن رسوب شده و سیستم گندزدایی به این تصفیه خانه به روش ازن زنی است.

وی عنوان کرد: به یکی از محاسن قابل توجه این پکیج قابلیت جابه جایی در مناطق شهری است و از پساب خروجی این تصفیه خانه بمنظور آبیاری فضای سبز وقف برنامه های سازمان محیط زیست می توان استفاده کرد و با توجه به مشکلات شهرداری ها در تامین آب فضای سبز در فصل تابستان می تواند کمک شایانی به تامین آب فضای سبز داشته است.مدیر عامل شرکت آبفا خوزستان خاطر نشان کرد: این پروژه ۵ ماه است که در مدار بهربرداری و مراحل تست می باشد که بعد از تمام مراحل و تست آزمایشی پروژه امروز رسما وارد مدار بهره برداری شده است.وی با اشاره به احداث ۵ تصفیه خانه بزرگ فاضلاب در شهرهای خوزستان گفت؛ ۵ تصفیه خانه بزرگ فاضلاب با ۸۵ درصد فیزیکی در شهرهای ابادان، خرمشهر، ماهشهر، بندرامام خمینی و شادگان در حال اجرا است.حقیقی پور تصریح کرد: bod خروجی پکیج تصفیه خانه فاضلاب پیشرفته در بهبهان ۲ است و این اتفاق بسیار مهمی در صنعت فاضلاب خوزستان است،چرا که خروجی پساب فاضلاب ۳۰ است اما در این پیکج تصفیه خانه خروجی فاضلاب ۲ است.

درخشش آبفا استان اصفهان در دومین جشنواره نیرو و رسانه

شرکت آبفا استان اصفهان در دومین جشنواره نیرو و رسانه موفق به کسب رتبه دوم در رشته موشن گرافیک شد.

مدیر روابط عمومی و آموزش همگانی شرکت آبفا استان اصفهان اعلام کرد: این جشنواره با شعار محوری «سازگاری با تغییر اقلیم» برگزار شد و هدف از برگزاری آن توسعه مشارکت رسانه ها و وزارت نیرو در راستای اصلاح شیوه مصرف بود.

سید اکبر بنی طبا ضمن تقدیر از همکاری اصحاب رسانه با آبفا استان اصفهان در فرهنگ سازی مدیریت مصرف عنوان کرد: بخش بزرگی از اعتماد مردم به آبفا استان اصفهان نتیجه ی اطلاع رسانی صحیح و به موقع رسانه ها بوده است و این امر نشان می دهد که رسانه ها به مسئولیت اجتماعی خود در قبال مساله ی حیاتی مانند آب، به درستی عمل کرده اند.

وی ضمن ابراز امیدواری در خصوص تداوم این جشنواره تصریح کرد: از میان ۵۵۷ اثر رسیده به جشنواره، طی دو مرحله ۴۰ اثر نهایی حائز رتبه های اول تا سوم در محورهای مختلف شدند و آبفا استان اصفهان نیز موفق شد رتبه دوم در رشته موشن گرافیک را کسب کند.

گفتنی است نخستین جشنواره نیرو و رسانه سال گذشته با شعار محوری مدیریت مصرف و تقاضا مقارن با روز جهانی آب در دوم فروردین ماه برگزار شد.

مدیر امور برق منطقه ۸ شرکت توزیع برق شهرستان اصفهان:

با همکاری مشترکین پیک بار شبکه کاهش یافت

با همکاری مشترکین ۳۲ مگاوات برق صرفه جویی و پیک بار شبکه کاهش یافت.

امسال درطرح پیک بار مصرف برق با همکاری بخش کشاورزی و صنعت در امور برق منطقه ۸ شرکت توزیع برق شهرستان اصفهان ۳۲ مگا وات برق صرفه جویی و از پیک بار شبکه کاهش یافت.

مدیر امور برق منطقه ۸ شرکت توزیع برق شهرستان اصفهان پروژه های بهره برداری شده در دهه ولایت و امامت و دستاورد های انجام شده در این امور را تشریح کرد.

سید مجتبی باطنی، در ابتدا به تشریح محدوده امور نواحی شمالی منطقه ۸ که شامل شهرهای سجزی؛کوهپایه،هرند،ورزنه،اژیه و بالغ بر ۲۷۰ روستا می شود پرداخت و ادامه داد:در هفته امامت و ولایت ساختمان اداری این امور با هزینه ای بالغ بر ۲ میلیارد تومان مورد بهره برداری قرار گرفت.

۲۷ پروژه در دهه ولایت و امامت بهره برداری شد

وی اظهار داشت: راه اندازی تجهیزات برق ایستگاه پمپاژ آب شهر ورزنه با اعتباری بالغ بر ۱۳۲ میلیون تومان ، احداث شبکه های مکمل آب کشاورزی شامل ۴۲ آدرس با اعتبار ۷ میلیارد و ۲۵۰ میلیون تومان (تقویت شبکه های فشار متوسط و ایجاد شبکه های برق طرح مکمل کشاورزی)با امکان اشتغال پایدار در مناطق آسیب دیده ازخشکسالی در بخش بن رود جلگه ،امکان قابلیت مانور با احداث ۱۰ کیلومتر شبکه فشار متوسط جهت رینگ روستا های زفره و ورتون بالغ بر ۷۰۰ میلیون تومان،احداث ۸ دستگاه RMU(در شهرک صنعتی سجزی بالغ بر ۴ میلیارد تومان جهت افزایش امکان واگذاری انشعاب جدید به متقاضیان ، اصلاح ساختار شبکه و تبدیل شبکه های مسی به کابل خود نگهدار جهت کاهش خاموشی های مشترکین با احداث ۱۸ کیلومتر شبکه فشار ضعیف در روستای زفره بالغ بر ۱,۵ میلیارد تومان از دیگر پروژه های بهره برداری شده درامور برق منطقه ۸ شرکت توزیع برق شهرستان اصفهان در دهه ولایت و امامت است.

مدیر امور برق منطقه ۸ شرکت توزیع برق شهرستان اصفهان؛ ادامه داد: نصب ۵ دستگاه سکسیونر و ریگلوزر (کلید های کنترل از راه دور) جهت افزایش تعداد نقاط اتوماسیون و کنترل شبکه از راه دور ، نصب ۵۷ دستگاه ترانس هوایی بالغ بر ۳ میلیارد تومان جهت واگذاری انشعاب به متقاضیان کشاورزی ، احداث ۹ کیلو متر شبکه روشنایی معابر با ۲۶۰ چراغ با اعتباری بالغ بر ۳۰۰ میلیون تومان در محدوده روستا های منطقه ۸ ، بهینه سازی شبکه فشار متوسط روستا ی فیروز آباد، رفع ضعف برق بلوار دانشگاه ورزنه ، اصلاح شبکه و جابه جایی تاسیسات در معرض سیل روستای جبل ، ایجاد رینگ شبکه فشار متوسط سه راهی سیان به باقر آباد و دهها پروژه از دیگر پروژه های این امور در سال جاری است.

باطنی درباره پروژه های مورد اجرا در این امور برای سال جاری گفت: احداث شبکه مکمل کشاورزی به طول ۴۳ کیلومتر، اصلاح ساختار شبکه فشار ضعیف روستایی به طول ۳۰ کیلومتر، ایجاد امکان مانور و قابلیت اطمینان شبکه از پست جرقویه به روستای خورچان بخش جلگه به طول ۱۴ کیلومتر، احداث ۲ شبکه دو مداره حد فاصل پست سپاهان تا منطقه صنعتی سجزی، احداث روشنایی مقابل CNG شهر کوهپایه ،احداث روشنایی بلوار شریعتی شهرهرند، جابه جایی تاسیسات معارض با جاده ورودی شهر کوهپایه از جمله پروژه های در دست اقدام است.

میز خبر

آگاهی از میزان کارکرد و امکان پرداخت قبوض تلفن ثابت در وب سایت شرکت مخابرات ایران

وحیدی فر –اهواز: مدیر کل ارتباطات و امور بین الملل شرکت مخابرات ایران اظهار داشت: در پرتال رسمی شرکت مخابرات ایران به آدرس www.tci.ir امکان آگاهی از میزان کارکرد و پرداخت قبوض تلفن ثابت در بخش «مخابرات من» وجود دارد که در این بخش ، گستره سودمندی از اطلاعات مربوط به استعلام و نحوه پرداخت قبوض، قبوض تجمیعی، قبض میان دوره و قبض پایان دوره به صورتی کاملا نمایان و کاربرپسند در اختیار مشتریان قرار دارد.

به گزارش اداره کل ارتباطات و امور بین الملل شرکت مخابرات ایران، محمدرضا بیدخام ضمن اعلان مطلب فوق بیان کرد:سامانه USSD شرکت مخابرات ایران با شماره #۲۰۲۰* امکان ارائه تمامی خدمات در خصوص تلفن ثابت، اعلام خرابی، بخش دیتا و پشتیبانی تلفن ثابت را فراهم کرده است.

وی افزود: روش های مختلفی برای مشاهده و پرداخت انواع قبوض میان دوره، پایان دوره و تجمیعی توسط شرکت مخابرات ایران ایجاد شده است که تمام مشتریان اعم از حقیقی یا حقوقی و تجاری یا خانگی، می توانند ضمن استفاده سریع از این روش ها و آگاهی از ریز موارد مربوط به قبوض شخصی خود، در کسری از ثانیه صورتحساب های خود را پرداخت و به روزرسانی کنند.

مدیر کل ارتباطات و امور بین الملل شرکت مخابرات ایران خاطرنشان کرد: این شرکت به دنبال ایجاد شرایط فعلی کشور با شیوع بیماری کرونا و با رایج شدن بیشتر خدمات غیر حضوری، تسهیل استفاده تمام مشتریان از درگاه‌های ارتباطی شرکت مخابرات را در دستور کار خود قرار داده است و بر این اساس، در راستای تحقق شعار ارتباطی فراگیر، سامانه USSD شرکت مخابرات ایران با شماره #۲۰۲۰* امکان ارائه تمامی خدمات در خصوص تلفن ثابت، اعلام خرابی، بخش دیتا و پشتیبانی تلفن ثابت را فراهم کرده است.



بیدخام با تاکید بر اینکه یکی از بهترین امکانات موجود که حتی در ثبت شماره تلفن همراه برای دریافت قبض به صورت پیامکی نیز کاربرد دارد، استفاده مشتریان از کددستوری #۲۰۲۰* است، تصریح کرد: استفاده از این کد دستوری ضمن فراهم آوردن امکان پشتیبانی و استفاده مشتریان کلیه اپراتورها از آن، تمام خدمات مبتنی بر آگاهی و پرداخت صورتحساب تلفن ثابت، دیتا و موارد مشابه را انجام می دهد.

مدیر کل ارتباطات و امور بین الملل شرکت مخابرات ایران خاطرنشان کرد: در USSD مخابرات، اطلاع رسانی پیامکی برای تمام مشترکین در نظر گرفته شده است و مشتریان می توانند پس از ثبت شماره تلفن همراه خود از خدمات کلی کد دستوری #۲۰۲۰* و پیگیری خدمات آن شامل آگاهی از میزان قبض تلفن ثابت و دیگر موارد بهره‌مند شوند.

وی اضافه کرد: در پرتال رسمی شرکت مخابرات ایران به آدرس www.tci.ir امکان آگاهی از میزان کارکرد و پرداخت قبوض تلفن ثابت در بخش «مخابرات من» وجود دارد که در این بخش ، گستره سودمندی از اطلاعات مربوط به استعلام و نحوه پرداخت قبوض، قبوض تجمیعی، قبض میان دوره و قبض پایان دوره به صورتی کاملا نمایان و کاربرپسند در اختیار مشتریان قرار دارد.

پیشخوان
Pishkhan.com

پیشخوان
Pishkhan.com

میز خبر

منیعی: آبی‌پوشان، پرسپولیس را شکست می‌دهند

پیشکسوت استقلال گفت: آبی‌پوشان با توجه به پیروزی‌های اخیری که مقابل سپاهان کسب کرده‌اند از اعتماد به نفس و انگیزه زیادی برخوردار هستند و شانس بیشتری نسبت به تیم حریف برای صعود به فینال جام حذفی دارند. «میثم منیعی» اظهار داشت: استقلال برای اینکه بتواند سهمیه خود را در لیگ قهرمانان آسیا قطعی کند محکوم به شکست دادن پیکان است.

وی افزود: پیکان خطر سقوط به لیگ آزادگان را احساس می کند و انگیزه‌های زیادی خواهد داشت تا بتواند استقلال را متوقف کند. پیشکسوت استقلال خاطرنشان کرد: استقلال در بهترین شرایط خود قرار دارد و اگر اتفاق خاصی رخ ندهد می تواند پیکان را شکست داده و نایب قهرمانی‌اش در لیگ برتر را تثبیت کند.

منیعی همچنین تصریح کرد: استقلال در جام حذفی با پرسپولیس رودررو خواهد شد و این می تواند اوج هیجان در این رقابت‌ها باشد. جدال این ۲ تیم برای مربیان و بازیکنان سرخابی از اهمیت زیادی برخوردار است و آنها هیچ‌کدام نمی‌خواهند در این مسابقه شکست بخورند.

وی گفت: استقلال با توجه به پیروزی‌های اخیری که مقابل سپاهان کسب کرده از اعتماد به نفس زیادی برخوردار است و شانس بیشتری نسبت به پرسپولیس برای صعود به فینال جام حذفی دارد.



بازیکن اسبق استقلال در پایان گفت: قهرمانی در جام حذفی می‌تواند مرهمی بر زخم‌های هواداران استقلال باشد که در چند سال اخیر ناکامی این تیم را دیده‌اند و سزاوار شادی و خوشحالی هستند.

برای تعویق بازی‌ها ستاد مبارزه با کرونا باید ابلاغ بدهد

سرپرست کمیته مسابقات سازمان لیگ گفت: برای برگزاری فینال جام حذفی نیاز به برگزاری جلسه با سرمربی تیم ملی داریم و تشخیص با او است.

سهیل مهدی در مورد برگزاری مسابقات لیگ برتر اظهار داشت: تا این لحظه مشکلی وجود نداشته، با همکاری باشگاه‌ها، هیات‌ها، پلیس، ایفمارک و ستاد مبارزه با کرونا در فوتبال کار را پیش می‌بریم. خوشبختانه هجمه کرونا هم به حداقل رسیده، ابتلایی نداشتیم در هفته‌های اخیر و ان‌شاالله به همین صورت باشد تا مسابقات را به همین خوبی اتمام برسانیم.

وی در مورد اینکه اگر در هفته‌های اخیر کسی مبتلا شود چکار می کنند، عنوان کرد: قائدتا مطابق پروتکل عمل می‌کنیم. در این دو هفته بحث همزمانی بازی‌ها مطرح است. تحت این شرایط ستاد مبارزه با کرونا باید ابلاغ بدهد بازی به تعویق بیفتاد یا خیر. اگر در شرایط حاد باشد تابع تصمیمات آن‌ها هستیم. البته در این هفته که امروز برگزار می‌شود مبتلایی نداشتیم و فقط هفته آخر می‌ماند.

مهدی در مورد اینکه آیا فینال جام حذفی دو-سه روز بعد از مرحله نیمه‌نهایی برگزار می‌شود، گفت: نمی‌توانیم دوسه روز بعد برگزار کنیم چون تیم‌ها باید استراحت منطقی پشت سر بگذارند.

بعد از آن هم ایام شهادت سیدالشهدا(ع) را داریم. از هشتم شهریور آن طرف‌تر می‌رود. بعد از آن اردوی تیم ملی است و نیاز به برگزاری جلسه با سرمربی تیم ملی داریم. تشخیص با او است. ممکن است به ما کمک کند و تابع نظراتش هستیم. اگر کمکمان کند از او تشکر می کنیم و می توانیم فینال را برگزار کنیم.

اسماعیل حلالی:

امیدوارم داور در دربی تاثیر گذار نباشد



پیشکسوت تیم فوتبال پرسپولیس ابراز امیدواری کرد که در شهرآورد جام حذفی، داور تاثیری در نتیجه نداشته باشد.

اسماعیل حلالی در خصوص تقابل پرسپولیس و استقلال در مرحله نیمه نهایی جام حذفی اظهار داشت: خوب است که دو تیم با هم روبرو می‌شوند فقط بدی بازی این است که هواداران حضور ندارند. در این شرایط سخت کرونایی واقعا چنین بازی نیاز بود تا روحیه مردم عوض شود.

وی ادامه داد: هم پرسپولیس و هم استقلال در بهترین شرایط خود به سر می برند و این می تواند بازی را جذاب کند. من به تیم خودمان ایمان دارم و مطمئنم بچه ها با انگیزه فراوان به مصاف استقلال می‌روند تا این تیم را شکست دهند.

پیشکسوت تیم فوتبال پرسپولیس در مورد اینکه برخی از هواداران این تیم نگران اشتباهات داوری به نفع استقلال در شهرآورد هستند، گفت: ما داوران خوبی در فوتبال کشورمان داریم و باید اجازه دهیم که آنها کارشان را انجام دهند بالاخره اشتباه داوری همیشه وجود دارد. الان هم چون در چند بازی پیاپی به نفع استقلال پنالتی گرفته شده این صحبت‌ها مطرح می‌شود. در کل امیدوارم روز دربی داور روی بازی تاثیر نداشته باشد.

حلالی در خصوص جدایی احتمالی علی علیپور از پرسپولیس در انتهای فصل تاکید کرد: علیپور سال‌ها برای پرسپولیس زحمت کشیده و کارش را برای ما انجام داده، فقط ای کاش مثل بیرانوند جدایی‌اش از پرسپولیس به لحاظ مالی به باشگاه کمک می کرد. بالاخره این بازیکنان قرار نیست تا قیامت در پرسپولیس بماند. متاسفانه مدیریت بد باعث شده تا بازیکنی مثل علیپور به صورت بازیکن آزاد باشد.

وی افزود: در فوتبال روز جهان چیزی به اسم بازیکن آزاد نداریم و قرارداد بازیکنان یا تمدید می‌شود یا پیش از پایان قرارداد فروخته می‌شوند تا به باشگاه سود مالی برساند اما در پرسپولیس به خاطر بی تدبیری مدیران قبلی، علیپور با قرارداد آزاد از پرسپولیس جدا می‌شود. علیپور با پیراهن پرسپولیس رشد کرده و باید از رفتنش به پرسپولیس سود برسد اما به خاطر ضعف مدیران قبلی این اتفاق رخ نمی دهد.

پیشکسوت پرسپولیس در خصوص بازیکنانی که باید برای فصل جدید جذب این تیم شوند گفت: من نمی‌دانم در سر کادرفنی چه می گذرد اما قطعاً پرسپولیس مدافع وسط، مدافع چپ و راست، هافبک، مهاجم و البته یک دروازه‌بان شش دانگ می خواهد.

هرچه هست خود کادر فنی بهتر می داند در این خصوص تصمیم بگیرد اما باید طوری برنامه ریزی شود که با بازیکنان قرارداد بلندمدت بسته شود تا پرسپولیس ضرر نکند.

تمام دیدارهای شهریور

از «۶تایی» معروف تا بدون گل‌های کسل کننده

دربی نود و دوم هشتمین تقابل دو تیم استقلال و پرسپولیس است که در آخرین ماه تابستان انجام می‌شود. دیداری که در ماه شهریور سالهای گذشته شاهد اتفاقات جالبی بوده است.

قرعه کشی جام حذفی مشخص کرد در مرحله نیمه نهایی این مسابقات باید شاهد دیداری جذاب و حساس بین دو تیم استقلال و پرسپولیس باشیم. دیداری که به لطف حذفی بودنش باید دارای برنده باشد و این کمک می کند به هرچه جذاب تر شدن این مسابقه.

این بازی که در یکی از اولین روزهای ماه شهریور برگزار می‌شود، هشتمین تقابل دو تیم در این ماه است و به همین بهانه دیدارهای قبلی دو تیم در ماه شهریور را بررسی می کنیم.

۶صفر معروف پرسپولیس

دو تیم در تاریخ تقابل‌های خود تاکنون ۷ بار در شهریور به میدان رفته‌اند که طی این ۷ دیدار، سرخ پوشان ۲ بار و آبی پوشان یکبار پیروز شده و ۵ دیدار بعدی به تقسیم امتیازات بین دو تیم انجامیده است. اولین بازی شهریوری که دربی شماره ۱۲ می‌باشد، یکی از تاریخی و معروف ترین تقابل‌های دو تیم است. دیداری که در آن پرسپولیس توانست با ۶ گل استقلال را شکست دهد تا این بهترین برد پرسپولیس و بدترین شکست استقلال باشد. این بازی که در ۱۵ شهریور سال ۵۲ برگزار شد، در چارچوب نیم فصل نخست اولین دوره از جام تخت جمشید برگزار شد.

اولین مساوی و تنها مساوی با گل

دربی شماره ۲۹ که در ۲۹ شهریور سال ۱۳۶۷ در ورزشگاه آزادی برگزار شد، با گلزنی فرشاد پیوس و جعفر مختاریفر با نتیجه مساوی یک-



یک خاتمه پذیرفت تا این بازی اولین تساوی شهریوری دو تیم و تنها تساوی شهریوری باشد که تماشاگران در آن شاهد عبور توپ از خط دروازه بوده‌اند. جعفر مختاریفر گلزن تیم استقلال در آن بازی کاپیتان آبی پوشان بود اما بازوبند کاپیتانی سرخ پوشان در آن بازی بر بازوی مدافع فقید آنها کاظم سید علیخانی بسته شد.

تنها پیروزی شهریوری استقلال با گلزنی سرمربی

دربی شماره ۷۵ که در چارچوب مسابقات لیگ برتر بود، در تاریخ ۲۵ شهریور ۱۳۹۰ برگزار شد و آبی پوشان با گل‌های فرهاد مجیدی و مجتبی جباری رقیب سنتی خود را با نتیجه ۲ بر صفر شکست دادند. این تنها پیروزی شهریوری آبی پوشان در تاریخ دربی‌هاست و یکی از چهار پیروزی متوالی آنها در تاریخ این مسابقات است که با سرمربیگری پرویز مظلومی حاصل شد.

صفر - صفرهای کسل کننده

از سریال صفر - صفرهای کسل کننده سرخابی‌ها، ۳ بازی در شهریور اتفاق افتاده که مربوط به دربی‌های ۷۵، ۷۷ و ۸۳ است. در دو دربی (۷۵ و ۷۷) امیر قلعه نویی و در دربی ۸۳ علیرضا منصوریان برای استقلال روی نیمکت نشستند و برای سرخ پوشان دو مربی خارجی به اسم مانوئل ژوزه و برانکو در دربی‌های ۷۵ و ۸۳ و علی دایی در دربی ۷۷ روی نیمکت نشستند. این ۳ نتیجه صفر - صفر در ۷ دربی گذشته شهریوری نشان می‌دهد تساوی بدون گل تکراری ترین نتیجه در دربی‌های شهریوری است.

پرسپولیس آخرین برنده دربی شهریوری

آخرین دربی شهریوری به تقابل دو تیم در هفته چهارم لیگ نوزدهم باز می گردد که سرخ پوشان با گلی دیرهنگام برنده یک بازی برابر و کسل کننده شدند. مهدی عبدی مهاجم جوان سرخ پوشان توانست در دقیقه ۸۱ این دیدار که در روز ۳۱ شهریور سال ۹۸ برگزار شد گلزنی کند تا با این نتیجه سرخ پوشان برنده آخرین دربی شهریوری باشند.

دومین برد استقلال یا سومین برد پرسپولیس؟

از آنجایی که دربی شماره ۹۲ در جام حذفی است، این بازی حتما باید برنده داشته باشد و در پایان ۹۰، ۱۲۰ و یا ضربات پنالتی مشخص خواهد شد که آیا آبی ها به دومین پیروزی شهریوری خود در این مسابقات دست می یابند یا سرخ ها برای سومین بار در دربی های شهریوری پیروز می شوند.

این بازی در مرحله نیمه نهایی جام حذفی برگزار می‌شود و برنده این بازی یک پای فینال است. فینالی که از آن سو یکی از دو تیم تراکتور یا نفت مسجد سلیمان به آن خواهند رسید.

علیمردانی تشریح کرد

جزئیات فصل جدید «چهل تیکه»



مجری برنام«چهل تیکه»گفت:۲سال وخورده‌ای به صورت جدی مسافر کشی می کردم.
گاهی می دیدم مسافر نیست و تمرین می کردم. یکبار داشتم یک مونولوگ می خواندم و متوجه نشدم دیدم هنوز یک مسافر پیاده نشده است.
محمدرضا علیمردانی، صداپیشه، مجری و بازیگر که مهمان برنامه «پنجشنبه جمعه»رادیو ایران بود، در گفت وگو با منصور ضابطیان اظهار کرد:به دلیل کرونا نمی توانیم دوستانمان را که می بینیم در آغوش بگیریم و این دلتنگی ما را بیشتر می کند.
وی ادامه داد: یک هفته ای می شود فیلم برداری «چهل تکه» تمام شده است و از امروز پخش آن شروع و ساعت ۱۱ از شبکه نسیم به جای «دورهمی» پخش می شود. فضای نوستالوژی و خاطره بازی و مهمان و گفتگو داریم. اما برنامه با سری قبلی دو تفاوت دارد. اول اینکه ما مهمان حاضر در استودیو نداریم. دوم هم بخشی به کار اضافه کرده ایم که محفل موسیقی است. با کسانی گپ می زنیم که خواننده هستند و درباره آثار قدیمی صحبت می کنیم که حسن ختام هر برنامه می شود.او در پاسخ به اینکه آیا تا به حال تو را با فرد دیگری اشتباه گرفته اند، گفت: بله. اما فرد سرشناسی نبوده است که من را شبیهش بدانند. دوستی یا فامیلی بوده که من را شبیهش می دانستند و گاهی اصرار می کردند که با هم روبرویتان کنیم. یکبار برایم عکسی فرستادند و گفتند این شبیه تو هست. اما خودم هیچ شباهتی ندیدم. دوستانم، همسرم و دخترم گفتند کاملا شبیه نیست.
علیمردانی همچنین درباره اینکه آیا تا به حال به لحظه ای رسیده است که بخواهد شغلش را عوض کند، افزود: نه به این فکر کرده ام که در کنار کارم کار دیگری هم داشته باشم. انجام هم دادم. پشیمان شدم و رهایش کردم. مدت ۸ ماه در محیطی اداری به صورت ساعتی کار کردم. آرشیوی داشت که آن را به من سپرده بودند. بعد دیدم نمی توانم وفق پیدا کنم. هر چند که تا بعد از ظهر بودم و بعد به کارهای خودم می رسیدم.
وی یادآور شد: ۲ سال و خورده ای به صورت جدی مسافر کشی می کردم. گاهی می دیدم مسافر نیست و تمرین می کردم. یکبار داشتم یک مونولوگ می خواندم و متوجه نشدم دیدم هنوز یک مسافر پیاده نشده است. بنده خدا ترسید. گفتم ببخشید من متوجه شما نشدم داشتم تمرین می کردم. کرایه را داد و پیاده شد. هیچ چیزی نگفت. چشم هایش درشت شده بود.
علیمردانی عنوان داشت:گاهی در راه چالش درست می کردم. بعد اینها شروع می کردند به گفتگو کردن و من می دیدم چه شخصیت هایی چه تیپ هایی بیرون می زند. می دیدم از هر کسی فاکتوری بیرون می آید که به درد بازیگری می خورد.
صداپیشه شخصیت زنده یاد تختی در فیلم سینمایی تختی در پاسخ به اینکه تا به حال شرایطی پیش آمده است که از خودت بدت بیاید، تصریح کرد: بله. باز این هم مربوط به گذشته می شود. به خاطر بیماری صدایم، ناامید می شدم و وقتی جایی می رفتم و حرف می زدم می دیدم واکنش های خوبی نمی بینم. مسخره و تحقیر می شوم. می آمدم بیرون و غصه می خوردم. از خودم بدم می آمد و می گفتم چرا نمی توانی غصه نخوری؟علیمردانی افزود: وقتی کوچولو و بچه ۶-۷ ساله بودم و تنبیه بدنی می شدم. گاهی تنبیه ها سخت بود. اینطور دیکته شده بود که مرد گریه نمی کند. تو که گریه می کنی مرد نیستی. از درد گریه می کردم بعد خودم، خودم را شماتت می کردم که چرا نمی توانی جلوی خودت را بگیری. تا یک جایی این تنبیه ها آسیب های بدی به من زد.
وی در پایان گفت: خدا را شاکرم که خداوند خودش تو را هدایت می کند. یک دیدگاه است. باید بخشنده بود نسبت به کسی که بیش از حد سختگیری کرده است یا به ناحق تو را آزار داده است. او هم تلاش می کرده تو را هدایت کند. همیشه دوست داشتم به سمت کارهای هنری بروم اما همیشه مخالفت می کردند.
«پنجشنبه جمعه» با اجرای منصور ضابطیان و تهیه کنندگی زهرا قائدی هر هفته پنجشنبه و جمعه ساعت ۲۲ همزمان با پخش صوتی از رادیو ایران به صورت تصویری نیز از سایت رادیو ایران پخش می شود.

وزیر فرهنگ: تعداد خبرنگاران بیمه‌شده تا سه برابر افزایش یافته است

وزیر فرهنگ و ارشاد اسلامی، بیمه کردن خبرنگاران را نیازمند تامین منابع لازم دانست و گفت: تعداد خبرنگارانی که از مزایای صندوق اعتباری هنر بهره‌مند شدند نسبت به گذشته ۲ تا ۳ برابر افزایش یافته است.
سید عباس صالحی تعداد بیمه‌شدگان تحت پوشش صندوق اعتباری هنر وزارت فرهنگ و ارشاد اسلامی را بیش از ۴۲ هزار نفر اعلام کرد و اظهار داشت: اصحاب رسانه و خبرنگاران بخشی از این ۴۲ هزار نفر را تشکیل می‌دهند و از خدمات صندوق اعتباری هنر بهره‌مند هستند.وزیر فرهنگ و ارشاد اسلامی افزود: تاکید داشتیم که بنگاه‌ها و رسانه‌ها وظیفه خود را در قبال بیمه خبرنگاران انجام دهند و همچنین تعداد خبرنگارانی که در ۲ تا سه سال گذشته از مزایای صندوق اعتباری هنر بهره‌مند شدند نسبت به گذشته ۲ تا سه برابر افزایش یافت.صالحی، بیمه کردن خبرنگاران را نیازمند تامین منابع لازم دانست و ادامه داد: بیمه کردن خبرنگاران مستلزم تامین منابعی است که دست ما را خارج از بیمه بنگاه‌ها برای تحقق بیمه آنها باز کند و امیدواریم منابع مورد نظر حاصل شود تا مانند گذشته بتوان نسبت به ارائه خدمات صندوق اعتباری هنر به خبرنگاران اقدام کرد.

نمایش «یلدا» در سینماهای آلمان

فیلم سینمایی «یلدا» به کارگردانی مسعود بخشی از ۶ شهریور ماه با دوبله آلمانی در سینماهای آلمان اکران می شود.
فیلم سینمایی یلدا سومین ساخته بلند مسعود بخشی به تهیه کنندگی علی مصفا از ۶ شهریور ماه با دوبله آلمانی در سراسر آلمان اکران می شود.
کمپانی لیتل‌دریم پخش کننده یلدا در آلمان با ارایه آنونس آلمانی، بنا به تقاضای سالن ها، نسخه زیرنویس یا دوبله این فیلم را اکران خواهد کرد.
یلدا از ششم شهریور در آلمان، از ۲۶ شهریور در لوکزامبورگ، از ۳۱ شهریور در اتریش، از ۴ مهر در سوییس و از ۱۶ مهر در فرانسه روی پرده خواهد رفت.
این فیلم تنها تولید مشترک جدی سینمای ایران در سال‌های اخیر با همکاری ۶ کشور است.
حقوق پخش سینمایی این فیلم توسط فروشنده و پخش کننده بین المللی کمپانی «پیرامید اینترنشنال» که توسط لویی مال فیلمساز فقید موج نو پایه گذاری شده تاکنون به ۲۵ کشور جهان واگذار شده است.
یلدا، منتخب هفتادمین جشنواره جهانی برلین، برنده جایزه بزرگ داوران جشنواره ساندنس آمریکا در سال ۲۰۲۰ و برنده جایزه بهترین فیلمنامه جشنواره صوفیه هم اکنون در سینماهای هنر و تجربه در حال اکران است و تمامی درآمد آن از اکران سینمایی داخل کشور برای نجات جان دو زندانی محکوم به اعدام پرداخت خواهد شد.
داستان این فیلم در مورد مریم کمیجانی، زن جوانی است که به دلیل قتل شوهرش به مرگ محکوم شده است. او در شب یلدا به استودیوی یک برنامه زنده تلویزیونی آورده شده است تا از طرف تنها فرزند مقتول یعنی مونا ضیا بخشیده شود اما مجموعه اتفاقات در صحنه و پشت صحنه این برنامه هر دو زن جوان را در چالشی جدی برای تصمیم گیری قرار می‌دهد.

میز خبر

جواد رضویان «صفر بیست و یک» را به نیمه رساند

تصویربرداری سریال «صفر بیست و یک» به کارگردانی جواد رضویان و سیامک انصاری و تهیه کنندگی مهدی فرجی به نیمه رسید.
تصویربرداری سریال صفر بیست و یک از ابتدای تابستان امسال آغاز شده و با رعایت پروتکلهای بهداشتی همچنان ادامه دارد و آزیتا ترکاشوند به عنوان تازه ترین بازیگر این سریال جلوی دوربین رفته است.
بنابر این گزارش، تاکنون تصویربرداری این سریال از ۵۰درصد عبور کرده است و بناست از شبکه سه سیما به روی آنتن برود.
در این سریال بازیگران سیامک انصاری، سیدجواد رضویان، امیرحسین رستمی، سیاوش طهمورث، سروش جمشیدی، رویا میرعلمی، نگار عابدی، علیرضا استادی، آزیتا ترکاشوند، مریم شیرازی، افشین آقایی، پادینا کیانی، بازیگر نقش کودک:مهبد بیور ایفای نقش می کنند.
عوامل مجموعه تلویزیونی صفر بیست و یک عبارتند از:
نویسندگان فیلمنامه: شبنم وثوقی و هدی ایزدی، کارگردانان: سیامک انصاری، سیدجواد رضویان، مدیر فیلمبرداری: بهنام کریمی، فیلمبردار: حمیدرضا رضایی، مدیر تولید: علیرضا بیات، مدیر صدابرداری: بابک اخوان، مدیر برنامه ریزی: امیر رونقی، طراح چهره



پردازی: میشا جودت، تدوین: سیامک مهماندوست، آهنگساز: بهرام دهقانیار، طراح صحنه: امیر زاغری، طراح لباس: زهرا صمدی، مدیر تدارکات: جواد قاسمی، منشی صحنه: مهدیه درگاهی نژاد، عکاس: امید مسعود فر، مدیر روابط عمومی: علی زادمهر، تبلیغات و فضای مجازی: شیدا محمدیان، تهیه کننده: مهدی فرجی.

«خروج» حاتمی کیا در شبکه نمایش خانگی

فیلم سینمایی «خروج» به کارگردانی «ابراهیم حاتمی کیا» به شبکه نمایش خانگی آمد.
پس از نمایش موفق فیلم سینمایی خروج در اکران آنلاین و فروش حدود ۳ میلیاردی این فیلم در سامانه‌های اینترنتی، تازه‌ترین اثر ابراهیم حاتمی کیا در سامانه‌های فیلیمو و نماوا نمایش داده می‌شود.
نسخه فیزیکی فیلم سینمایی خروج نیز در فروشگاه‌های معتبر سراسر کشور عرضه می‌شود.در این فیلم فرامرز قریبیان، پانته‌آ پناهی‌ها، کامبیز دیرباز، سام قریبیان، محمدرضا شریفی‌نیا، گیتی قاسمی، جهانگیر الماسی به عنوان بازیگران اصلی به ایفای نقش پرداختند.
خروج بیستمین فیلم ابراهیم حاتمی کیا در مقام کارگردان در سینمای ایران است.
این فیلم قصه زندگی گروهی پنبه کار شهرستانی را روایت می کنند که محصول‌شان بر اثر بارش شدید باران آب خورده و وعده هایی که به آنها داده شده، پوچ درآمده این گروه تصمیم می گیرند برای اعتراض به وضعیت شان نزد هیات دولت در نهاد ریاست جمهوری بروند.



پیشخوان
Pishkhan.com

www.rooyeshemellat.ir
صفحه آخر
رویش ملت
یکشنبه۲۶ مرداد ۱۳۹۹ ■ شماره ۱۸۴۴
روزنامه سیاسی-اجتماعی-اقتصادی-فرهنگی
صاحب امتیاز و مدیرمسئول: سید حکمت اله موسوی
سردبیر: علی معنوی تهرانی
نشانی: تهران- تقاطع سمیه و مفتح- خیابان سمیه پلاک ۱۰۸ و ۱۱۰
واحد ۸- تلفن: ۸۸۸۶۲۶۹۲-۸۸۳۱۶۹۷۵-۸۸۳۱۷۹۱۵
آگهی های دولتی تهران: ۴-۶۶۵۶۷۷۶۳
چاپ: کارگر
منشور اخلاقی روزنامه نگاری در روزنامه رویش ملت:
www.rooyeshemellat.ir/about_me.php

عکس روز



برداشت سیب زمینی از مزارع همدان

افزایش ظرفیت انبارهای روباز خطوط نورد سرد و گرم

کارشناس اجرای پروژههای ساختمانی، محوطهسازی و اسکلت فلزی فولاد مبارکه از دمونتاژ دو دستگاه جرثقیل ۰۳ و ۰۲ HSM انبار تختال واحد نورد گرم و مونتاژ آنها بر روی انبار صادراتی جدید S۱۰ و انبار جدید کویل واحد ۵۲ خبر داد.

امیر چاوشی هدف از اجرای این پروژه را استفاده از حداکثر ظرفیت فضای انبار صادراتی S۱۰ و بخش نورد گرم انبار واحد ۵۲ جهت دپوی کویل بهمنظور افزایش ظرفیت انبارهای روباز خطوط نورد سرد و گرم با استفاده از جرثقیلهای موجود انبار تختال واحد نورد گرم و بهینهسازی آنها اعلام کرد.

وی با بیان اینکه بر اساس اهداف سازمان، در راستای توسعهٔ انبارهای شرکت، این پروژه در قالب دستور کار به قرارداد احداث انبار روباز کویلی واحد ۵۲ و با برآورد ریالی حدود ۳۰ میلیارد ریال ابلاغ شد، در خصوص مزایای اجرای این طرحها گفت: به همین منظور با نصب و راهاندازی جرثقیل HSM ۰۲ بر روی قسمت نورد گرم انبار واحد ۵۲، ظرفیت انبار به مقدار حدود ۵۰ هزار تن کلاف بهصورت دوطبقه و همچنین با نصب جرثقیل HSM ۰۳ بر روی انبار S۱۰ ظرفیت آن تا حدود ۱۰ هزار تن کلاف دوطبقه بر روی هم افزایش خواهد یافت.

چاوشی خاطرنشان کرد: کلیهٔ روشهای اجرایی فنی با مشارکت گروهی تیمی از کارشناسان واحدهای مختلف فولاد مبارکه شامل اجرای پروژههای ساختمانی، بازرسی جرثقیلها، تعمیرات جرثقیلهای نورد گرم و سرد، مهندسی کارخانه و شرکت مهندسی فولاد در جلسات متعدد مورد تدوین و بررسی قرار گرفت و در حداقل زمان ممکن در تعمیرات برنامهریزیشده سالانه واحد نورد گرم با موفقیت انجام شد.

وی با تأکید بر اینکه تمامی عملیات آمادهسازی و انجام عملیات دمونتاژ و مونتاژ هر دو دستگاه جرثقیل طی ۱۳ روز صورت گرفت، تصریح کرد: کلیهٔ متریال مصرفی شامل ریل، شین برق، تابلوهای برق، کلمپ و همچنین تمامی مکانیسمهای دمونتاژ و مونتاژ و حمل آنها توسط واحدهای داخلی فولاد مبارکه تأمین و عملیاتی شد.

وی اظهار داشت: در حال حاضر با نصب شاهینهای مخصوص برداشت بار به جرثقیلهای مذکور، مطابق با برنامهریزی انجام تستهای مربوطه، بهرهبرداری از این جرثقیلها ابتدا در سالن انبار صادراتی S۱۰ و سپس در بخش نورد گرم انبار کویلی ۵۲ صورت خواهد گرفت.

چاوشی در همین راستا از شرکتهای برقآرا، مهندسی فولاد مبارکه، حملونقل توکا و دستگاه نظارت، واحد بازرسی جرثقیلها و بازرسی خوردگی، واحد حملونقل پشتیبانی، ایمنی فنی و مدیریت واحدهای نورد گرم و سرد که نهایت همکاری را در این خصوص با واحد اجرای پروژههای ساختمانی داشتند، قدردانی کرد.

برخی از مهمترین اقدامات انجامشده روی جرثقیل سقفی HSM ۰۳ و سالن S۱۰ نورد سرد عبارتاند از: نقشهبرداری از تیرکرینهای سالن S۱۰ و اخذ تأییدیههای لازم برای نصب ریل و کلمپ و همچنین شینهای برقرسان حرکت طولی؛ تأمین شینهای برقرسان حرکت طولی جرثقیل توسط کارفرمای محترم جهت حمایت از تولیدکنندهٔ داخلی؛ نصب شینهای برقرسان به همراه ساپورت های نگهدارندهٔ آنها روی تیرکرین سالن و انجام نقشهبرداری؛ دمونتاژ جرثقیل سقفی مذکور از انبار تختال نورد گرم؛ انتقال جرثقیل سقفی مذکور از انبار تختال نورد گرم به سالن S۱۰ نورد سرد؛ انجام تستهای غیرمخرب (NDT) مربوط به بخش سازهای جرثقیل؛ تغییر کاربری جرثقیل از سیستم حمل اسلب به حمل کویل؛ مونتاژ و نصب مجدد جرثقیل سقفی مذکور در سالن S۱۰ نورد سرد از تاریخ ۹۸/۱۰/۵ تا تاریخ ۹۸/۱۰/۶ و راهاندازی و بهرهبرداری از جرثقیل پس از انجام تستهای دینامیکی و تستهای عملکردی.

همچنین برخی از مهمترین اقدامات انجامشده بر روی جرثقیل سقفی HSM ۰۲ و بخش نورد گرم سالن ۵۲ نیز عبارتاند از: نقشهبرداری از تیرکرینهای بخش نورد گرم سالن ۵۲ و اخذ تأییدیههای لازم برای نصب ریل و کلمپ همچنین شینهای برقرسان حرکت طولی جرثقیل؛ تأمین و نصب شینهای برقرسان به همراه ساپورت های نگهدارندهٔ آنها روی تیرکرین سالن؛ نصب ریل و کلمپ حرکت طولی جرثقیل روی تیرکرین سالن؛ دمونتاژ جرثقیل سقفی مذکور از انبار تختال نورد گرم از تاریخ ۹۸/۱۱/۲۳ تا تاریخ ۹۸/۱۱/۲۵؛ انتقال جرثقیل سقفی مذکور از انبار تختال نورد گرم به سالن ۵۲ نورد گرم؛ انجام تستهای غیرمخرب (NDT) مربوط به بخش سازهای جرثقیل به هماهنگی واحد بازرسی جرثقیلها جهت مشخص کردن عیوب احتمالی؛ جوشکاری و رفع عیوب مربوط به ترکهای موجود در بخش سازهای پلها و ترولی جرثقیل مذکور و انجام مجدد تستهای غیرمخرب (NDT)؛ تغییر کاربری جرثقیل از سیستم حمل اسلب به حمل کویل؛ مونتاژ و نصب مجدد جرثقیل سقفی مذکور در سالن L۲ نورد گرم و راهاندازی و بهرهبرداری از جرثقیل پس از تکمیل نصب ریل، شینهای برقرسان همچنین انجام تستهای دینامیکی و تستهای عملکردی.

رئیس قوه قضائیه؛

پیوند امارات و اسرائیل را پیوند مردم امارات نمی دانیم



رئیس قوه قضائیه گفت: پیوند امارات و اسرائیل را پیوند مردم امارات نمی‌دانیم، این پیوند حاکمان بی خبر این کشور است. آیت الله سید ابراهیم رئیسی در آئین بزرگداشت روز جهانی حقوق بشر اسلامی و کرامت اسلامی، اظهار کرد: حقوق بشر از نگاه ما مبتنی بر دین و ارزش‌های دینی است و خداوند به تمام انسان‌ها کرامت ذاتی اعطا کرده است و هیچکس حق ضایع کردن حقوق افراد را ندارد.

وی افزود: اعلامیه حقوق بشری که بین کشورهای اسلامی قطعی شد باید ضمانت اجرایی پیدا کند.

رئیس قوه قضائیه خاطرنشان کرد: از جمله ضمانت اجرایی حقوق بشر، تشکیل دادگاه بین‌المللی اسلامی است که ناقضان و ضایع کنندگان حقوق بشر را به محاکمه بکشاند. آیت الله رئیسی بیان داشت: امروز کسانی که در تروریسم اقتصادی عرصه را بر زندگی بسیاری از مردم دنیا تنگ می کنند باید مورد مواخذه قرار گیرند که جز در یک دادگاه بین‌المللی صالح امکان پذیر نیست.

وی یادآور شد: کسی تصور نکند در شرایطی که استکبار جهانی و نظام سلطه با قدرتش بسیاری از کشورها را تحت سلطه قرار داده را نمی توان مواخذه کرد. ما توانستیم بر منطقه غرب آسیا مسلط شویم و امروز قدرت و توان نظام اسلامی در منطقه دشمن را عصبی کرده و امروز قدرت آمریکا از همه زمان‌ها ضعیف تر است. رئیس قوه قضائیه یادآور شد: تبعیض نژادی موجود در آمریکا مقابل چشم همه عالم است. تبعیض در ذات نظام آمریکایی و نظام سلطه است، جریان تبعیض و بی عدالتی یک حادثه نیست و سیستمی است و اراده مردم در آمریکا، اروپا و عالم مبارزه با جریان بی عدالتی است تا این جرقه مشتعل شده و این نظام را به زیر بکشد.

وی افزود: یقین داریم پرچم عدالت خواهی و حفظ حقوق انسان جمهوری اسلامی در دنیا جلوه‌های بسیاری خواهد داشت و روز به روز وضعیت برتر و بهتر خواهد شد. وی ادامه داد: اتفاقی در امارات افتاد و با آدمکش‌ها و کودک کش‌ها رابطه برقرار کردند چهره ارتجاع عرب را روشن کرد. پیوند امارات و اسرائیل را پیوند مردم امارات نمی‌دانیم، این پیوند حاکمان بی خبر این کشور است. با کاری که دولت امارات در یمن کرد چهره آن‌ها روشن شد، اما امروز با این توافق چهره آن‌ها برملاتر شد.

نهضت دفاع از حقوق بشر و حقوق انسان با حرکت امارات روز به روز رونق بیشتری خواهد گرفت و نگاه به حقوق انسان و توجه به حقوق بشر روز به روز بیشتر می‌شود.

رئیس قوه قضائیه بیان داشت: کسانی که از حقوق عامه (حق آب، خاک و محیط زیست) دفاع می کنند مدافع حقوق انسان هستند. امروز کسانی که از عدالت، حق خواهی، ایمان و آزادی انسان دفاع می کنند طرفدار حقوق انسان هستند.

وی با بیان اینکه امروز کسانی که از عدالت و حق خواهی و آزادی انسان دفاع می کنند، طرفداران حقوق انسان هستند، گفت: افرادی که امروز از خاک و امکاناتشان در برابر ظلم صهیونیست‌ها دفاع می کنند، بزرگترین مدافعان حقوق انسان و کسانی که با این افراد برخورد می کنند، تروریست واقعی هستند. رئیس قوه قضائیه ادامه داد: اگرچه امروز رسانه‌ها و امپراطوری رسانه‌ای نمی‌خواهد حق روشن شود و حق را باطل و باطل را حق جلوه می‌دهد، اما در هر حال شعور و وجدان بیدار مردم عالم بین حق و باطل تمیز می‌دهد و وظیفه فعالان حقوق بشر است که در عرصه‌های تبیینی و تنویر افکار عمومی تلاش کرده و ظلم ظالمان و حق حق داران و ترفندهای دشمن و مَظلومیتِ مظلومان را روشن نمایند. آیت الله رئیسی تاکید کرد: کسانی که اهل قلم و بیان و جایگاه و تریبون در عالم هستند، در موضوع حقوق بشر وظیفه دارند؛ به ویژه نخبگان سیاسی و اجتماعی و کسانی مثل قضات و حقوقدانان و مسئولان سیاست خارجی و مسئولان حقوق بشر که جایگاه اجتماعی حساس دارند، وظیفه دارند که تنویر افکار عمومی را به عهده داشته باشند و در برابر امپراطوری رسانه‌ای حتماً حرف حق می تواند جای خودش را در دل‌ها باز کند و تأثیر خودش را داشته باشد.

پیشخوان
Pishkhan.com

دولت برای اجرای طرحی در بخش مسکن با هدف افزایش ساخت و ساز پیشقدم شود

عضو کمیسیون برنامه، بودجه و محاسبات مجلس، بر ضرورت پیگیری دولت در حوزه اجرای طرحی در بخش مسکن با هدف افزایش ساخت و ساز تاکید کرد و گفت: افزایش سقف تسهیلات مسکن کارساز نیست.

بهروز محبی نجم آبادی با بیان اینکه مسکن در شرایط فعلی به مثابه یک معضل و مشکل در اقتصاد کشور باید دیده شود، گفت: با توجه به اینکه در سال های اخیر تامین مسکن برای مردم به ویژه اقشار ضعیف جامعه سخت شده باید برای رفع این مسئله بسته ویژه‌ای آماده شود.

نماینده مردم سبزوار در مجلس شورای اسلامی، با تاکید اینکه دولت باید برنامه مشخصی برای تولید مسکن داشته باشد، افزود: هنوز بحث محدودیت مالکیت مسکن حل نشده در حالی که این خود می تواند تحرک عظیمی در بازار ایجاد کند.

این نماینده مردم در مجلس یازدهم با تاکید بر اینکه بسیاری از خانه ها در اختیار چند نفر خاص است، گفت: پیگیری بحث محدودیت مالکیت مسکن می تواند بازار را از دست درازی دلالان دور کند. وی با بیان اینکه در بحث ساماندهی بازار مسکن دیگر فرصت آزمون و خطا نداریم، تصریح کرد: دولت باید یک بار برای همیشه طرح مشخصی در بحث مسکن ارایه کرده و اجرای آن را استارت بزند. وی ادامه داد: در بخش مسکن موضوع مهم دیگری که می تواند بازار را به سمت تعادل قیمتی هدایت کند بحث اخذ مالیات از خانه های خالی است که در این رابطه باید شناسایی خانه های خالی به درستی انجام شود.

وی ادامه داد: ما باید به سراغ مدل هایی مانند مسکن مهر تحت عنوان مسکن انقلاب برویم با این تفاوت که الزام رفع ایرادات قبلی باید مدنظر باشد.

روزنامه سیاسی- فرهنگی- اقتصادی- اجتماعی ▪ ۸ صفحه

دوشنبه ۲۷ مرداد ۱۳۹۹ ▪ سال ششم ▪ شماره ۱۸۴۵ ▪ ۲۰۰۰ تومان

روزنامه رویش ملت

www.rooyeshemellat.ir

روحانی در ستاد اقتصادی دولت:

اجازه ندادیم دشمن به اقتصاد آسیب بزند



رئیس‌جمهور در جلسه ستاد هماهنگی اقتصادی دولت گفت: دولت اجازه نداد که بدخواهان ایران به اهداف خود در آسیب زدن به اقتصاد کشور دست یابند.

رئیس دفتر رئیس جمهور:

ترامپ باید در انتظار شکست‌های پی در پی باشد



واعظی در صفحه شخصی خود در توئیتر نوشت: در رای‌گیری شورای امنیت، جامعه جهانی با حمایت از حفظ برجام، یک بار دیگر با سیاست‌های یکجانبه‌گرایانه آمریکا مخالفت کرد.

عضو کمیسیون عمران مجلس:

مبارزه امروز از جنس اقتصاد است

رئیس کمیسیون برنامه و بودجه خبر داد

فروش نفت سلف متوقف شد

صفحه ۲

با هدف افزایش ساخت و ساز

دولت برای اجرای طرحی در بخش مسکن پیشقدم شود

صفحه ۳

رئیس سازمان اورژانس کشور:

تماس‌های اورژانس از زمان شیوع کرونا در ایران ۴ برابر شده است

صفحه ۴

رئیس کمیسیون عمران و حمل و نقل شورای شهر تهران:

لغو طرح ترافیک در پایتخت تبعات مختلفی به همراه داشت



پرداخت وام اجاره از هفته آینده آغاز می‌شود

مدیرکل دفتر اقتصاد مسکن وزارت راه و شهرسازی از پرداخت وام ودیعه مسکن تا هفته آتی خبر داد و گفت: ۱۵ بانک پرداخت این تسهیلات را برعهده خواهند گرفت. «پروانه اصلانی» در خصوص جزئیات پرداخت وام ودیعه مسکن به مستاجران واجد شرایط، اعلام کرد: مقدمات پرداخت وام ودیعه مسکن که شامل شناسایی و ثبت‌نام متقاضیان واجد شرایط استفاده از این تسهیلات بوده توسط وزارت راه و شهرسازی انجام شده است.مدیرکل دفتر اقتصاد مسکن وزارت راه و شهرسازی ادامه داد: هم اکنون اسامی واجدان شرایط دریافت وام ودیعه مسکن به بانک‌ها اعلام شده است و پیش‌بینی می‌شود با برنامه‌ریزی‌هایی که انجام گرفته در هفته جاری و یا نهایتا هفته آینده، پرداخت وام ودیعه مسکن به مستاجران واجد شرایط آغاز شود.اصلانی افزود: ۱۵ بانک از جمله بانک‌های ملت، ملی، سپه، صادرات، پرداخت این تسهیلات را برعهده خواهند گرفت و متقاضیان واجد شرایط می توانند با اعلام قبلی برای دریافت این تسهیلات در زمان اعلام شده به بانک‌ها مراجعه کنند.وی با یادآوری این مطلب که وام ودیعه مسکن در تهران ۵۰ میلیون تومان، در سایر کلانشهرهای بالای یک میلیون نفر جمعیت از جمله مشهد، اصفهان، کرج، شیراز، تبریز، قم، اهواز و کرمانشاه ۳۰ میلیون تومان و سایر شهرها ۱۵ میلیون تومان است، توضیح داد: سقف وام ودیعه مسکن طبق اعلام رسمی پرداخت می شود مگر آنکه متقاضیان خود درخواست مبلغی پایین‌تر را داشته باشند.

نوبت اول

شرکت ملی نفت ایران
شرکت ملی مناطق نفتخیز جنوب
(سهامی خاص)

آگهی فراخوان مناقصه عمومی شماره: ۹۹۰۸۲۱۹۶۳۰۱۹۰ DT1

شرکت ملی مناطق نفتخیز جنوب در نظر دارد کالای مورد نیاز خود را مطابق جدول زیر از طریق برگزاری مناقصه عمومی تامین نماید.

شماره قلم	موضوع مناقصه	جمع عددی	شماره تقاضا
۰۱	سودا اش	۳۰۰۰	۰۸-۲۱-۹۶۳۰۱۹۰

لذا کلیه شرکتهایی که فعالیت آنها مرتبط با شرح کالای مورد درخواست می باشد می بایست ظرف مدت ۱۴ روز از تاریخ درج آگهی فراخوان با مراجعه به سایت اینترنتی ذیل الذکر ، نسبت به استخراج و تکمیل «فرم تعهدنامه اراده کالا مطابق با استانداردهای شرکت ملی مناطق نفتخیز جنوب» و ارسال آن به همراه مدارک و مستندات لازم منطبق با موارد مندرج در جدول ارزیابی کیفی (برای معاملات کمتر از بیست برابر نصاب معاملات متوسط) به آدرس پستی مندرج در فراخوان اقدام نمایند.

فرم پرسش نامه ارزیابی ← مدیریت تدارکات و امور کالا ← مزایده و مناقصه ← کسب وکار ← WWW.NISOC.IR

کسب حداقل نمره ۶۰ در ارزیابی کیفی جهت تحویل اسناد مناقصه به فروشندگان/ سازندگان الزامی است.

ضمنا مبلغ تضمین شرکت در مناقصه ۲۴۰/۰۰۰/۰۰۰ ریال می باشد.

آدرس پستی: اهواز- کوی فدائیان اسلام (نیوساید)- خیابان شهریور- مجتمع تدارکات و امور کالا- ساختمان ۱۰۲ - اداره تدارکات خرید کالای داخلی- واحد خرید های عمومی اتاق ۹- کدپستی: ۶۱۱۳۸-۵۴۵۷۹ تلفن ۲۴۶۷۳-۰۶۱-۳۴۱

درگاه‌های اینترنتی مرتبط جهت رویت و مطالعه شرایط مناقصه و سایر مشخصات فنی و مقادیر کالا:

WWW.SHANA.IR / WWW.NISOC.IR / WWW.IETS.MPORG.IR

آدرس اینترنتی جهت دسترسی به اسناد و مدارک مناقصه. آخرین مهلت تحویل پاکات به کمیسیون مناقصات شرکت ملی مناطق نفتخیز جنوب و همچنین تاریخ گشایش پاکات فنی متعاقباً به مناقصه گرانی که صلاحیت دریافت اسناد و مدارک مناقصه را احراز نموده اند به صورت مکتوب اعلام خواهد گردید.

شماره محور: ۱۳۹۹/۲۵۲۳

روابط عمومی شرکت ملی مناطق نفتخیز جنوب

معاون پارلمانی رئیس جمهور:

داخلی‌ها مراقب باشند در گیر جریان تحریف نشوند

معاون پارلمانی رئیس‌جمهور با بیان اینکه باید دقت داشته باشیم داخلی‌ها درگیر جریان تحریف نشوند، گفت: بعضی مواقع افراد ممکن است سوء نیتی نداشته باشند که در این شرایط باید هوشمندانه عمل کرد.

حسینعلی امیری معاون پارلمانی رئیس‌جمهور در رابطه با بخشی از بیانات مقام معظم رهبری در روز عید قربان پیرامون جریان تحریف و تحریم اظهار داشت: فرمایشات مقام معظم رهبری مانند همیشه دقیق، ظریف، راهبردی و چراغ راهنمای همه ما در کشور است.

وی عنوان کرد: اشارات ایشان از موضع رهبری بسیار حکیمانه، داهیانه و هوشمندانه بود و همه باید تابع فرمایشات ایشان باشیم.

معاون پارلمانی رئیس‌جمهور تاکید کرد: عده‌ای در خارج از کشور از جمله معاندین، دشمنان و به ویژه منافقین که دستشان به خون بیش از ۱۷ هزار نفر از فرزندان این کشور آلوده است، به دنبال ناکارآمدی نظام هستند.

امیری تصریح کرد: در داخل کشور نیز ما باید بسیار دقت و توجه داشته باشیم تا خدای ناکرده خواسته یا ناخواسته افرادی درگیر تحریف نشوند. بعضی مواقع افراد سوء نیتی هم ندارند و ناخواسته و ندانسته ممکن است در مسیر برنامه‌های دشمن قرار گیرند که در این شرایط باید هوشمندانه عمل کرد.

وی در پایان خاطرنشان کرد: در شرایط اعمال تحریم‌های ظالمانه که بی‌تعارف سختی‌های زیادی هم برای ما ایجاد کرده است اما عزت، شرف و غیرت دینی و ملی مردم توانسته است این شرایط را قابل تحمل کند و این‌ها در سایه رهبری حضرت آیت‌الله خامنه‌ای قابل تحقق است.

Pishkhan.com

میز خبر

با حکم ظریف

«خطیب‌زاده» سخنگوی وزارت امور خارجه شد

مراسم معارفه «سعید خطیب‌زاده» به‌عنوان سخنگوی جدید وزارت امور خارجه برگزار شد.
مراسم تودیع و معارفه سخنگوی سابق و جدید وزارت امور خارجه با حضور محمد جواد ظریف برگزار شد.
در این مراسم، سعید خطیب‌زاده به‌عنوان جانشین سیدعباس موسوی سخنگوی سابق وزارت امور خارجه که به‌عنوان سفیر جدید کشورمان در جمهوری آذربایجان انتخاب شده، به‌عنوان سخنگوی جدید دستگاه دیپلماسی معرفی شد.خطیب‌زاده دوازدهمین سخنگوی وزارت امور خارجه و پنجمین سخنگوی دستگاه دیپلماسی در دوران وزارت محمدجواد ظریف است و پیش از این معاون پژوهشی مرکز مطالعات سیاسی و بین‌الملل وزارت امور خارجه بوده است.وی همچنین سابقه دیپلماتیک در کشورهای آلمان و کانادا را نیز دارد.

رئیس دفتر رئیس جمهور:

ترامپ باید در انتظار شکست‌های پی در پی باشد

رئیس دفتر رئیس‌جمهور گفت: ترامپ اگر سیاست‌های گذشته خود را تغییر ندهد، باید در انتظار شکست‌های پی در پی باشد. محمود واعظی رئیس دفتر رئیس جمهور در صفحه شخصی خود در توئیتر نوشت: «در رای‌گیری شورای امنیت، جامعه جهانی با حمایت از حفظ برجام، یک بار دیگر با سیاست‌های یکجانبه‌گرایانه آمریکا مخالفت کرد.»وی افزود: «آمریکا در ادامه اشتباهاتش به دنبال مکانیزم ماشه است؛ با همان فرآیندی که قطعنامه اخیر رد شد، بلکه با استدلال قوی‌تر سیاسی و حقوقی، باز هم شکست خواهند خورد.»واعظی در ادامه این توئیت عنوان کرد: «ترامپ در ماه‌های پایانی دولت خود باید آموخته باشد که معادلات در عرصه سیاست با دنیای تجارت کاملاً متفاوت است و اگر سیاست‌های گذشته خود را تغییر ندهد، باید در انتظار شکست‌های پی در پی باشد.»

رئیس کمیسیون برنامه و بودجه خبر داد

فروش نفت سلف متوقف شد

رئیس کمیسیون برنامه، بودجه و محاسبات مجلس با اشاره به جلسه این کمیسیون با وزیر نفت از توقف فروش نفت سلف خبر داد.
حمیدرضا حاجی‌بابایی با اشاره به تشکیل جلسه این کمیسیون با حضور وزیر نفت گفت: دستور اصلی این جلسه بررسی فروش نفت سلف از روز یکشنبه ۲۶ مردادماه بود. کمیسیون برنامه و بودجه از ابتدا با این موضوع بشدت مخالف بود، و روز گذشته به وزیران محترم نفت و اقتصاد و دارایی اعلام شد که باید متوقف شود و در جلسه غیر علنی هم دلائل غیر قانونی بودن آن بیان شد و در این جلسه نیز نمایندگان مخالفت شدید خود را اعلام کردند.
وی افزود: با این رویکرد فروش نفت سلف تا بررسی و ارائه اسناد و مبانی قانونی آن متوقف شد و کمیسیون روز سه شنبه ساعت ۸ صبح با حضور مسئولین دولتی و نظارتی تشکیل جلسه خواهد داد.
نماینده مردم همدان در مجلس با بیان اینکه براساس قانون بودجه ۱۳۹۹ دولت نمی تواند، نفت را به صورت سلف به فروش برساند، گفت: اعلام فروش ۵۰۰ هزار بشکه نفت از سوی دولت مغایر با قوانین است.



روحانی در ستاد اقتصادی دولت:

اجازه ندادیم دشمن به اقتصاد آسیب بزند



رئیس جمهور گفت: دولت اجازه نداد که بدخواهان ایران به اهداف خود در آسیب زدن به اقتصاد کشور دست یابند.
حجت‌الاسلام حسن روحانی رئیس جمهور در جلسه ستاد هماهنگی اقتصادی دولت، اصلی ترین سیاست دولت را ایجاد آرامش در اقتصاد و همچنین ثبات در تصمیمات و سیاست ها و نبود ابهام و نگرانی نسبت به آینده اقتصاد کشور دانست و تاکید کرد: ایجاد فضایی مطمئن، آرام و با ثبات و دادن اطمینان خاطر به مردم نسبت به آینده اقتصاد کشور همواره مورد تاکید و توجه دولت بوده است.
وی خاطرنشان کرد: دولت اجازه نداد که بدخواهان ایران به اهداف خود در آسیب زدن به اقتصاد کشور دست یابند اگر چه ممکن است در این جنگ شدید اقتصادی، کندی هایی در تحقق اهداف و روند اجرای برنامه های دولت ایجاد شده باشد.
رئیس جمهور با تاکید بر لزوم فراهم کردن زمینه افزایش مشارکت مردم در اقتصاد و کمک به جهش تولید، تقویت بازار سرمایه را از جمله راه‌های تحقق این هدف برشمرد و افزود: بازار سرمایه ظرفیت قابل توجهی برای هدایت نقدینگی جامعه به سمت تولید و افزایش سرمایه‌گذاری و اشتغال دارد.
روحانی با اشاره به تصمیم دولت در اجرای سیاست تقویت بورس، اظهار داشت: عرضه های متنوع، سودآور و مطمئن از دارایی های دولتی و عمومی در بورس طبق برنامه ریزی های انجام گرفته با نظم و استمرار تداوم خواهد یافت و نباید در این موضوع هیچ کندی و تعللی صورت بگیرد.
رئیس جمهور گفت: کارشناسان بازار سرمایه نوسانات تصحیح کننده در بورس را امری عادی و طبیعی می دانند اما در عین حال باید از ناهماهنگی در اظهار نظرها و اقدامات اجتناب شود.

پیشخوان
Pishkhan.com

عضو کمیسیون عمران مجلس:

مبارزه امروز از جنس اقتصاد است



عضو کمیسیون عمران مجلس گفت: مبارزه امروز از جنس اقتصاد است لذا لباس مبارزه و مقابله نیز باید متناسب با این نبرد باشد.«منصور آرامی» در جلسه علنی مجلس شورای اسلامی در نطق میان دستور خود خطاب به نمایندگان مجلس اظهار داشت: اینک وارد گام دوم انقلاب شده‌ایم، ۴۱ سال تجربه سختی‌ها و خوشی‌ها فراوان را پشت سر گذاشته‌ایم و هنگامی که به این پیکره قوی می‌نگریم در کنار تمام دستاوردهای نظام که کم هم نیستند و به آن افتخار می کنیم و پرچم‌مان بالاست و دنیا در حیرت از استقلال در کنار پیشرفت، عزت همراه با اقتدار علمی، آزادی دوشادوش اقتدار نظام هستند.
آرامی تصریح کرد: امروز تلاشگران صنعت دفاعی به عنوان نماد تولید کننده داخلی با برخورداری از توان علمی و نیروی ایمان خود نقش ویژه‌ای در افزایش بنیه دفاعی و اقتدار کشورمان ایفا می کنند اما کاستی‌های فراوانی هم داریم که متاسفانه نسبت به آن بی توجهیم و هر کس آن را به گردن دیگری انداخته و هیچ‌گاه باز خواست نمی‌شود.
وی اضافه کرد: امروز عدالت و رفاه و رفع تبعیض، مبارزه با فساد و شفاف‌سازی که البته از قوه قضاییه و دستگاه‌های نظارتی و امنیتی برای حرکت جدیدشان قدردانی می کنم. رفع موانع کسب و کار، افزایش سهم بهره‌وری در اقتصاد، توجه به اقتصاد غیر نفتی، اصلاح نظام بانکی و گمرکی، توجه به حفظ محیط زیست، اقتصاد دریاپایه، کاهش هزینه‌های جاری دولت، چابک سازی دولت، هوشمندسازی دولت و ده‌ها موضوع دیگر از جمله مواردی هستند که کمتر به آنها توجه شده و حاصل آن حیف و میل منابع ملی بوده که سخت به دست آمده است، منابعی که باید برای فرزندانمان بماند تا آنها افتخار بیافرینند.
نماینده مردم بندرعباس، قشم و ابوموسی در مجلس خطاب به نمایندگان مجلس خاطرنشان کرد: امروز مردم به دلیل وجود گرانی و بیکاری و تورم با مشکل مواجه هستند و ما در مبارزه هستیم. مبارزه‌ای تمام عیار با آمریکای سلطه‌گر و جهانخوار که قطعا از پیشرفت و گسترش عدالت در این سرزمین ناخوشایند هستند و تمام تلاش خود را برای یاس و ناامیدی مردم به کار خواهند بست.
آرامی عنوان کرد: البته امروز مبارزه از جنس اقتصاد است لذا لباس مبارزه و مقابله نیز باید متناسب با این نبرد باشد. توجه جدی به بسیاری از موارد گفته شده می‌تواند قدرت استکبارستیزی و مقاومت ما را بیشتر کرده و ایران را قویتر کند.
وی ادامه داد: لکن متاسفانه رنگ و بوی دولت، رنگ و بوی مبارزه و مقاومت نیست. به نظر می‌رسد دولت در حوزه برنامه‌ریزی بسیار ضعیف عملکرده و ناهماهنگی فراوانی در بدنه دولت وجود دارد. ناکارآمدی در بخش‌های زیادی از بدنه اجرایی مشاهده می‌شود.
عضو مجمع نمایندگان استان هرمزگان تصریح کرد: مردم طعم الف- ب- ایران را نمی‌چشند. اقتصاد و برنامه‌ریزی در نظام اجرایی مردمی نیست. دولت خود را کمتر از مردم می‌داند. دولت وعده‌های بی‌مورد داده و با مردم رو راست نیست و در نهایت ارتباط دولت با ملت ضعیف شده است.وی با اشاره به مشکلات و مسائل حوزه انتخابیه خود بیان داشت: ابتدا افتخار می کنم از جنوب ایران و از سرزمین گرما و شرجی هرمزگان خون گرم در جمع شما نمایندگان حضور دارم، لکن غصه می‌خورم که مردم آن خطه فقط با شرجی و گرما زندگی می کنند.
وی گفت: هرمزگان داشته‌ها و نداشته‌های بسیار فراوانی دارد. آنجا مردمان شیعه و سنی در کنار هم در جزایر و سواحل با عشق به نظام، انقلاب و ولایت زندگی می کنند. هرمزگان ۱۴ جزیره استراتژیک، دو پهنه بزرگ دریایی خلیج فارس و دریای عمان، دو هزار و ۴۰۰ کیلومتر ساحل و رتبه سوم و چهارم درآمد مالیاتی، مناطق آزاد قشم و کیش، برای رشد و پیشرفت کشور را دارد.نماینده بندرعباس، قشم و ابوموسی افزود: رنجمان اینجاست که هر از گاهی وزارت کشور ساز جداسازی بخشی از هرمزگان را کوک کرده و می‌نوازد در حالی که رتبه ۵ فقر را در کشور داریم، کیلومترها راه روستایی احداث نشده داریم. مردم جزایر و سایر نقاط با مشکل کم‌آبی و بی‌آبی موجه هستند.
وی یادآور شد: کاسبان و تجار هرمزگانی همواره با قوانین و مقررات دست و پا گیر گمرکی مواجه هستند و وضع آموزش عمومی‌مان چندان مناسب نیست. در دایره قدرت سیاسی و اجرایی کشور کمترین نیروی انسانی را داریم.
آرامی ادامه داد: وزارت نفت، صمت و تعاون سهم مسوولیت اجتماعی خود را به درستی به هرمزگان نمی‌پردازند. برای اشتغال فرزندانمان در صنایع شهر بندرعباس باید دست به دامان خیلی‌ها شویم و البته گاهی اوقات هم نا امید می‌شویم.وی گفت: کیفیت واگذاری زمین‌های پروش میگو، صید ترال برای ساحل نشینان مشکلاتی را به وجود آورده است. مردم همچنان برای درمان باید کیلومترها راه را طی کرده تا به استان‌های همجوار برسند. درحوزه ورزش تبعیض‌های نگران کننده ای مشاهده می‌شود و ده‌ها مسئله دیگر.
عضو مجمع نمایندگان استان هرمزگان در مجلس شورای اسلامی خطاب به رییس جمهوری خاطرنشان کرد: وظیفه شما اجرای قانون اساسی و رفع تبعیض است، اجازه دهید مردم هرمزگان، هنگام و لارک هم راحت زندگی کنند. اجازه دهید مردم روستاهای قشم هم به وجود منطقه آزاد افتخار کنند.

با هدف افزایش ساخت و ساز

دولت برای اجرای طرحی در بخش مسکن پیشقدم شود



عضو کمیسیون برنامه، بودجه و محاسبات مجلس، بر ضرورت پیگیری دولت در حوزه اجرای طرحی در بخش مسکن با هدف افزایش ساخت و ساز تاکید کرد و گفت: افزایش سقف تسهیلات مسکن کارساز نیست.

به گزارش پایگاه خبری بانک مسکن-هیبنا، بهروز محبی نجم آبادی با بیان اینکه مسکن در شرایط فعلی به مثابه یک معضل و مشکل در اقتصاد کشور باید دیده شود، گفت: با توجه به اینکه در سال های اخیر تامین مسکن برای مردم به ویژه اقشار ضعیف جامعه سخت شده باید برای رفع این مسئله بسته ویژه ای آماده شود.نماینده مردم سبزوار در مجلس شورای اسلامی، با تاکید اینکه دولت باید برنامه مشخصی برای تولید مسکن داشته باشد، افزود: هنوز بحث محدودیت مالکیت مسکن حل نشده در حالی که این خود می تواند تحرک عظیمی در بازار ایجاد کند.

این نماینده مردم در مجلس یازدهم با تاکید بر اینکه بسیاری از خانه ها در اختیار چند نفر خاص است، گفت: پیگیری بحث محدودیت مالکیت مسکن می تواند بازار را از دست درازی دلالان دور کند.

وی با بیان اینکه در بحث ساماندهی بازار مسکن دیگر فرصت آزمون و خطا نداریم، تصریح کرد: دولت باید یک بار برای همیشه طرح مشخصی در بحث مسکن ارایه کرده و اجرای آن را استارت بزند.وی ادامه داد: در بخش مسکن موضوع مهم دیگری که می تواند بازار را به سمت تعادل قیمتی هدایت کند بحث اخذ مالیات از خانه های خالی است که در این رابطه باید شناسایی خانه های خالی به درستی انجام شود.

این عضو کمیسیون برنامه، بودجه و محاسبات مجلس شورای اسلامی با بیان اینکه در بخش مسکن باید ارایه تسهیلات متناسب با شرایط اقتصادی کشور صورت بگیرد، گفت: اینکه سقف تسهیلات برای کمک به خانه دار شدن مردم افزایش یابد کارساز نیست در این رابطه دولت باید به قدرت مالی افراد وام گیرنده برای بازپرداخت تسهیلات نیز توجه کند در این صورت بازار مسکن متعادل خواهد شد.

وی ادامه داد: ما باید به سراغ مدل هایی مانند مسکن مهر تحت عنوان مسکن انقلاب برویم با این تفاوت که الزام رفع ایرادات قبلی باید مدنظر باشد.عضو کمیسیون برنامه بودجه و محاسبات مجلس شورای اسلامی یادآور شد: با توجه به مشکلات فعلی اقتصاد کشور و تشدید آمار بیکاری دولت باید برنامه ویژه ی برای مسکن داشته و به این ترتیب طبق قانون اساسی خانه دار کردن مردم را تسهیل کند.

خبرهای خوب در راهند!

برای برنده شدن در چهل و یکمین دوره قرعه کشی حساب های قرض الحسنه پس انداز بانک ملی ایران موجودی تان را شارژ کنید و منتظر خبرهای خوب باشید.

به گزارش روابط عمومی بانک ملی ایران، پایان مرداد ماه سال جاری، آخرین فرصت افتتاح حساب و یا تکمیل موجودی برای شرکت در قرعه کشی حساب های پس انداز ریالی و ارزی است.

برای این دوره از قرعه کشی ۷۹۳ هزار و ۱۹۶ فقره جایزه با ارزش بیش از یک هزار و ۳۹۲ میلیارد ریال به برندگان تخصیص یافته است.

۹۹ فقره کمک هزینه خرید واحد مسکونی هر یک به ارزش یک میلیارد ریال، ۲۹۹ فقره کمک هزینه خرید خودرو داخلی هر یک به ارزش ۷۰۰ میلیون ریال و ۱۳۹۹ کمک هزینه خرید کالای ایرانی هر یک به ارزش ۲۰۰ میلیون ریال بخشی از جوایز این دوره از قرعه کشی است.

مدیر عامل بانک سپه مطرح کرد:

تجربه غنی بانک سپه و نیروی انسانی متعهد و با انگیزه بانک های ادغامی بزرگترین سرمایه آینده بانک سپه است

مدیر عامل بانک سپه با بیان اینکه ادغام ۵ بانک و موسسه اعتباری با بانک سپه تلفیق تجربه غنی بانک سپه و نیروی انسانی متعهد و با انگیزه بانک های ادغامی است که بزرگترین سرمایه آتی بانک سپه خواهد بود.

به گزارش پایگاه اطلاع رسانی بانک سپه، طی بازدید سرزده محمد کاظم چقازردی از شش شعبه سابق مهر اقتصاد اعم از مستقل توحیدی، شهید کشوری، چهارراه قنات، مرکزی زرتشت غربی، اندیشه و آرژانتین، مدیرعامل از کلیه پرسنل این شعب تقدیر کرد.وی در این بازدید، با تأکید بر اینکه بانک سپه برنامه ای برای تعدیل نیروی انسانی ندارد گفت: سرمایه انسانی متعهد و با انگیزه بانکهای ادغامی بسیار مهم است و لازم است تا از همه ظرفیتها و توانایی ها و پتانسیلهای موجود در کلیه این بانکها استفاده شود.

چقازردی یادآور شد: همه کارکنان بانک سپه و بانک های ادغامی تابع ضوابط و مقررات یکسان خواهند بود و ملاک تلاش، کوشش، عملکرد و شایسته سالاری است.

وی تأکید کرد: جوان بودن شما نعمتی است که ان شاءالله با درخت کهن بانک سپه ثمره ای خوبی برای نظام اقتصادی کشور خواهد داشت.

چقازردی اظهارداشت: در به کارگیری کارکنان بانکهای ادغامی، شأن و جایگاه آنها حفظ و ملاک تلاش و کوشش و عملکرد خواهد بود.

مدیرعامل بانک سپه خواستار تلاش مضاعف و جمعی برای افزایش همدلی و همکاری بیش از پیش به ویژه در مسیر حفظ مشتریان و افزایش سپرده ها شد.این بازدیدها با طرح نظرات و خواستهای پرسنل شعب مذکور و صدور دستور رسیدگی به کلیه آنها از سوی مدیرعامل بانک پایان یافت.

۱۱۵ برنده دهمین دوره باشگاه مشتریان بانک آینده مشخص شدند

با انجام قرعه‌کشی دهمین دوره باشگاه مشتریان بانک آینده، با عنوان «ندیده‌ها و نرفته‌ها»، ۱۱۵ برنده این دوره، مشخص شدند.

در این دوره هم مشتریان بانک آینده با بهره‌گیری از خدمات گوناگون بانکداری الکترونیکی، با توجه به میزان موجودی سپرده‌های قرض‌الحسنه و هم‌چنین افزایش موجودی حساب‌های کوتاه‌مدت عادی، امتیاز کسب کرده و در قرعه‌کشی «سفرهای تکرارنشدنی» پایان طرح، شرکت داده شدند. جوایز این طرح به ارزش دوازده میلیارد ریال در قالب سفرهای تکرارنشدنی، شامل پنج جایزه یک میلیارد ریالی، ده جایزه پانصدمیلیون ریالی و یک‌صد کمک‌هزینه سفر داخلیِ برای همه اعضای باشگاه مشتریان بانک آینده بود.آیین قرعه‌کشی با حضور عضو هیأت‌مدیره، جمعی از معاونان، مدیران و رؤسای انجام گرفت و برندگان به این شرح معرفی شدند:ابوالفضل بذرافشان (تهران - شعبه صادقیه(نوید دهقانی فیروزآبادی (تهران - شعبه بازار مبل ۱(فاطمه عینه دینی‌پور (کرج - شعبه شهید بهشتی(ایمان زیویاری اشتربنائی (بروجرد - شعبه آیةالله کاشانی) وسیدمحمدتقی مسعودی (تهران - شعبه سعدی جنوبی(برندگان پنج جایزه ویژه یک میلیاردریالی شدند.

میز خبر

درخشش بانک رفاه در چهارمین دوره ارزیابی ملی تحول دیجیتال

در چهارمین دوره ارزیابی ملی تحول دیجیتال، بانک رفاه کارگران موفق به کسب تقدیرنامه اهتمام به زبدگی دیجیتال شد.به گزارش روابط عمومی بانک رفاه کارگران، در اختتامیه چهارمین دوره ارزیابی ملی تحول دیجیتال که به صورت آنلاین از طریق پلتفرم لنز در دانشکده مدیریت دانشگاه تهران برگزار شد، برگزیدگان این دوره معرفی شدند که بانک رفاه صاحب تقدیرنامه اهتمام به زبدگی دیجیتال شد و قاسم پور مدیر امور طرح و برنامه این بانک به نمایندگی، آن را دریافت کرد.

گفتنی است، این ارزیابی توسط دانشگاه تهران و در سه محور زبدگی دیجیتال، نوآوری دیجیتال و رهبری دیجیتال و با حضور سازمان‌هایی همچون بانک رفاه کارگران، بانک انصار، بانک ملت، بانک سینا، بیمه رازی، شرکت ایرانسل، شرکت ملی پست ایران و ... برگزار شد.

پرداخت بیش از هزار و ۷۰۰ فقره تسهیلات مسکن حمایتی به اقشار ویژه توسط بانک صادرات ایران

بانک صادرات ایران در ۴ ماه اول سال ۹۹ به هزار و ۷۲۶ نفر از ایثارگران، جانبازان و خانواده‌های معظم شهدا، هزار و ۶۲۸ میلیارد ریال تسهیلات حمایتی مسکن اقشار ویژه پرداخت کرد. این بانک به منظور عمل به مسئولیت اجتماعی و پاسداشت ایثارگران، جانبازان و خانواده‌های معزز شهدا در چهار ماه اول سال جاری با پرداخت هزار و ۷۲۶ فقره تسهیلات حمایتی مسکن اقشار ویژه، هزار و ۶۲۸ میلیارد ریال به این امر اختصاص داد.



همچنین تسهیلات حمایتی پرداخت شده بانک صادرات ایران به اقشار ویژه از ابتدای سال ۹۸ بالغ بر ۲۴ هزار و ۴۲۸ فقره به ارزش بیش از ۱۸ هزار و ۵۳۱ میلیارد ریال بوده است. بانک صادرات ایران همچنین طی چهار ماه اول سال ۹۹، بالغ بر هزار و ۷۴ میلیارد ریال برای احداث حمام روستایی و بهسازی و نوسازی مسکن روستایی تسهیلات حمایتی پرداخت کرده که رقم این تسهیلات از ابتدای سال ۹۸ تا پایان تیرماه سال جاری در این دو بخش چهار هزار و ۸۲۲ میلیارد ریال بوده است.

اقبال بیشتری در انتظار صندوق توسعه تعاون صبا است

رامین نجمی رئیس اداره کل سرمایه‌گذاری بانک توسعه تعاون در تشریح عملکرد و مکانیزم فعالیت صندوق سرمایه‌گذاری توسعه تعاون گفت: این صندوق بر اساس چهارچوب تعیین‌شده برای کلیه صندوق‌های سرمایه‌گذاری مشترک تحت نظارت دقیق سازمان بورس و اوراق بهادار بوده و کلیه فعالیت‌های آن تابع بخشنامه‌ها و ضوابط ابلاغی آن سازمان می‌باشد. نجمی در تشریح رابطه میان صندوق سرمایه‌گذاری صبا و بانک توسعه تعاون تصریح کرد: بانک توسعه تعاون به‌عنوان سهامدار ممتاز و ضامن نقد شوندگی صندوق صبا بوده و بر اساس مقررات جاری، سهامدار ممتاز حق رأی در مجامع صندوق را داراست و ارکان صندوق را از جمله مدیر صندوق که رکن بااهمیت در سرمایه‌گذاری منابع صندوق می‌باشد، تعیین می‌نماید.وی گفت: در حال حاضر سقف واحدهای صندوق صبا با توجه به اخذ مجوز افزایش سرمایه صندوق از سازمان بورس و اوراق بهادار به ۱۰۰ میلیون واحد (۱۰۰ هزار میلیارد ریال) افزایش یافته است.

پیشخوان
Pishkhan.com

میز خبر

رئیس سازمان اورژانس کشور:

تماس‌های اورژانس از زمان شیوع کرونا در ایران ۴ برابر شده است

رئیس سازمان اورژانس کشور گفت: تماس‌های اورژانس از زمان شیوع کرونا در ایران چهار برابر شد به طوری که در مواجهه با این تعداد تماس تصمیم به راه‌اندازی یک مرکز پاسخگویی به سؤالات مردمی در خصوص این ویروس در محل سازمان اورژانس کشور گرفتیم.

پیرحسین کولیوند گفت: سازمان اورژانس کشور بعد از زلزله کرمانشاه تصمیم به تشکیل یک تیم واکنش سریع گرفت که ضمن ارائه خدمات فوریت های پزشکی در زمان بحران با تمام تجهیزات به هموطنان خدمات ارائه می دهند.وی ادامه داد: تیم عملیات ویژه سازمان اورژانس کشور از ابتدای شیوع کرونا نیز با گذراندن دوره های تخصصی مواجهه با کرونا، در کنار هموطنان بودند و ۱۰۰ در صد انتقال بیماران کرونائی توسط پرسنل اورژانس ۱۱۵ انجام شد.رئیس سازمان اورژانس کشور اضافه کرد: از زمان شیوع ویروس منحوس کرونا در کشور ۱۹۰۰ نفر از پرسنل سازمان اورژانس کشور به بیماری کرونا مبتلا و چهار نفر نیز شهید شدند.

کولیوند ضمن خدا قوت به همه پرسنل سازمان اورژانس کشور روحیه تکنسین های اورژانس را جهادی خواند که با عشق و علاقه به هموطنان خدمات ارائه می کنند.



ارائه خدمات اورژانس پیش بیمارستانی، در سوانح عمدی و غیر عمدی، حوادث غیرمترقبه و فوریت‌های پزشکی در هنگام بروز بیماری‌های نوپدید، جدید و بلایای طبیعی و انسان ساخت برای آحاد مردم یا هر ملیت و تابعیتی از وظایف و مأموریت‌های اصلی سازمان اورژانس کشور است.

دوره آموزش سربازی تا چه زمانی یک ماهه خواهد بود؟

رییس اداره سرمایه انسانی سربازی ستادکل نیروهای مسلح اعلام کرد که مدت دوره آموزشی سربازی برای مشمولان اعزامی مهرماه نیز یک ماه خواهد بود.

امیر غلامرضا رحیمی پور دراین باره گفت: همانطور که قبلا اعلام شده بود در پی شیوع کرونا در کشور مدت دوره آموزش نظامی سربازان به یک ماه کاهش یافت که این وضعیت فعلا در شش ماهه نخست سالجاری اجرا خواهد شد.وی با بیان اینکه مدت دوره آموزش نظامی برای مشمولان اعزامی شهریور و مهرماه نیز یک ماه خواهد بود، گفت: برای پس از این دوره هنوز تصمیمی اتخاذ نشده، اما پس از اتخاذ تصمیم‌های لازم جزئیات آن اطلاع رسانی خواهد شد.به گفته رحیمی پور، این مدت یک ماهه ممکن است با احتساب تعطیلات در برخی از یگان‌ها چند روزی اضافه شود.

رییس اداره سرمایه انسانی سربازی ستادکل نیروهای مسلح با تاکید بر اینکه تمامی پروتکل‌های بهداشتی در حین و پس از اعزام مشمولان به دوره آموزشی و نیز در طول خدمت رعایت شده و ستادکل نیروهای مسلح نیز بر اجرای آن نظارت دارد، گفت: خوشبختانه گزارش هایی که از نرخ ابتلا به کرونا داشته‌ایم در بسیاری از مراکز صفر و در برخی از مراکز نیز کمتر از نرخ ابتلا در سطح جامعه بوده است.

رحیمی پور در مورد پیشنهاد بکارگیری سربازان حوزه پزشکی و پیراپزشکی در مراکز درمانی مقابله با کرونا نیز گفت: این موضوع جدید نیست. سال هاست که مشمولان سربازی رشته‌های پزشکی، پیراپزشکی، پرستاری و... در رشته های مرتبط خودشان و در بیمارستان‌ها فعال هستند و دوره شیوع کرونا نیز این عزیزان در کنار کادر درمان حضور داشتند.

رئیس کمیسیون عمران و حمل و نقل شورای شهر تهران:

لغو طرح ترافیک در پایتخت تبعات مختلفی به همراه داشت



رئیس کمیسیون عمران و حمل و نقل شورای شهر تهران با اشاره به اینکه لغو طرح ترافیک در پایتخت تبعات مختلفی به همراه داشته است، گفت: پیش‌بینی می کنم از اول شهریور تا پایان سال اجرای طرح ترافیک به صورت منظم اجرا شود.محمد علیخانی، رئیس کمیسیون عمران و حمل و نقل شورای شهر تهران، درباره لغو طرح ترافیک در پایتخت اظهار داشت: شهرداری تهران جهت همکاری با ستاد ملی مقابله با کرونا با لغو طرح ترافیک در هفته جاری موافقت کرده است.وی افزود:در حال حاضر مشخص شده که لغو طرح ترافیک در کاهش آمار مسافران حمل و نقل عمومی تأثیری نداشته است و بسیاری از دستگاه‌ها و مسؤولین نیز به این موضوع اذعان داشته‌اند.

رئیس کمیسیون عمران و حمل و نقل شورای شهر تهران به دلیل اینکه با وضعیت قرمز کرونا طرح ترافیک فعلا تا پایان مرداد اجرا نمی‌شود، گفت: لغو طرح ترافیک در پایتخت تبعات مختلفی را به همراه داشته که دستگاه‌های مختلف به آن واقف شده‌اند.

علیخانی ادامه داد: افزایش ترافیک در محدوده مرکزی شهر، آلودگی هوا دو معضل اصلی لغو طرح ترافیک بوده است همچنین به دلیل تکمیل شدن ظرفیت خیابان‌ها، عبور و مرور اتوبوس‌ها در خطوط ویژه با مشکل همراه شده چرا که با تکمیل ظرفیت خیابان‌ها بسیاری از رانندگان به این خطوط وارد می شوند. معضل ورود خودروهای سواری به خطوط ویژه سبب اختلال در حرکت آمبولانس‌ها و رسیدن به موقع بیماران به مراکز درمانی هم شده بنابر این باید با اجرای طرح از سفرهای غیر ضروری پیشگیری شود.

وی در پاسخ به این پرسش که لغو طرح ترافیک از ابتدای شهریور ادامه می‌یابد یا خیر، گفت: پیش‌بینی می کنم از اول شهریور تا پایان سال اجرای طرح ترافیک به صورت منظم اجرا شود.

گردشگری پایدار

حمید زینتی شعاع
دانش آموخته مدیریت دولتی-رئیس اداره شهرداری م۱۵تهران

در قرن بیست و یکم، پیشرفت فناوری موجب می شود تا وقت انسان بیش از پیش آزاد گردد و زمان بیشتری را صرف اوقات فراغت خود نماید. در واقع این قرن را باید عصر صنعت گردشگری نام نهاد. به دلیل زیر ساخت های فناوری، فرهنگی، سیاسی، اجتماعی و اقتصادی ایجاد شده در قرن بیست و یکم، پدیده گردشگری یک واقعیت اجتناب ناپذیر در رفتار و عمل انسان برای ارضای روح کنجکاوی او خواهد بود. سفر به دیگر نقاط دنیا چه به صورت حقیقی و واقعی و چه به صورت مجازی، با انگیزه های مختلفی جزو ملزومات زندگی قرن بیست ویکم و شکل دهنده جریانی است که مرزهای ملی و بین المللی را درنوردیده، رویکردی فراتر از دولت و ملت خواهد داشت. گردشگری به عنوان یکی از منابع در آمد و ایجاد اشتغال در سطح محلی می تواند رهیافتی برای توسعه اقتصادی باشد. گردشگری بخصوص در زمانی که سود فعالیت های دیگر بخش های اقتصادی در حال کاهش باشد، جایگزین مناسبی برای آنها و راهبردی برای توسعه است. امروز صنعت گردشگری به اندازه ای در توسعه اقتصادی -اجتماعی کشورها اهمیت دارد که اقتصاد دانان آن را «صادرات نامریی» نام نهاده اند. صنعت توریسم از صنایعی است که در سال های اخیر به سرعت گسترش یافته و در ردیف یکی از بزرگ ترین منابع درآمد جهان در آمده است. همچنین باید افزود که چرخه عظیم مالی که به طور غیرمستقیم طول محور صنعت گردشگری می چرخد، به مراتب مهم تر از درآمدهای مستقیم بر اقتصاد جهانی تاثیر گذار است. این مقاله، بر توسعه پایدار گردشگری تاکید دارد. در این دیدگاه، توسعه گردشگری با استفاده از منابع موجود به گونه ای است که ضمن پاسخ دادن به نیازهای اقتصادی، اجتماعی، فرهنگی و ضوابط قانونی جامعه و انتظارات گردشگران بتوان وحدت و یکپارچگی، هویت فرهنگی، سلامت محیط زیست، تعادل اقتصادی و رفاه مردم محلی را تامین کرد. این مقاله ضمن تحلیل وضعیت صنعت گردشگری در ایران به نقش، کارکردهای آن و موانع و راهکارهای ایجاد صنعت گردشگری پایدار در ایران می پردازد. گردشگری پایدار یک مفهوم جدید، ولی بسیار مهم در صنعت گردشگری است. کشورها با رعایت چند نکته ساده می توانند سود خود از این صنعت را چند برابر کنند. گردشگری پایدار، با اتکا بر مفهوم توسعه‌ی پایدار، می خواهد صنعت گردشگری در عین سوددهی اقتصادی، کم‌ترین تاثیر را بر جامعه میزبان و محیط زیست را داشته باشد.

در قرن بیست و یکم، پیشرفت فناوری موجب می‌شود تا وقت انسان بیش از پیش آزاد شود و زمان بیشتری داشته باشد. به همین دلیل این قرن، قرن صنعت گردشگری نام گرفته است. به دلیل زیر ساخت‌های فناوری، فرهنگی، سیاسی، اجتماعی و اقتصادی ایجاد شده در قرن بیست و یکم، پدیده گردشگری یک واقعیت اجتناب‌ناپذیر در رفتار و عمل انسان برای ارضای روح کنجکاو او خواهد بود.

گردشگری همواره اثراتی را بر محیط‌زیست و جوامع مقصد می گذارد. این اثرات هم مثبت هستند و هم منفی. ولی توسعه گردشگری، بدون مدیریت اثرات آن، می تواند باعث آسیب به محیط‌زیست، فرهنگ و جامعه میزبان باشد. توسعه گردشگری پایدار، با مدیریت اثرات گردشگری بر محیط‌زیست، اقتصاد و جامعه مقصد، منابع مقصد را حفظ نموده و حتی باعث ارتقای آن‌ها نیز می‌شود.

گردشگری به‌عنوان یکی از منابع در آمد و ایجاد اشتغال در سطح محلی میتواند راه‌حلی برای توسعه اقتصادی باشد. گردشگری یه ویژه در زمانی که سود فعالیت‌های دیگر بخش‌های اقتصادی در حال کاهش باشد، جایگزین مناسبی برای آن‌ها و راهبردی برای توسعه است. امروز صنعت گردشگری به اندازه ای در توسعه اقتصادی و اجتماعی کشورها اهمیت دارد که اقتصاد دانان آن را «صادرات نامریی» می‌نامند.صنعت گردشگری از صنایعی است که در سال‌های اخیر به سرعت گسترش یافته و در ردیف یکی از بزرگ‌ترین منابع درآمد جهان در آمده است. همچنین باید افزود که چرخه بزرگ پولی که به‌طور غیرمستقیم که دور محور صنعت گردشگری می چرخد، به مراتب مهم‌تر از درآمدهای مستقیم بر اقتصاد جهانی تاثیر گذار است. برای همین موضوع باید بر توسعه پایدار گردشگری تاکید داشت.

انتخاب شعار یا نماد در دنیای صنعتی بیش از آنکه هدفی تجاری را دنبال کند، هدفی فرهنگی است. در حقیقت انتخاب شعار تلنگری است برای توجه بیشتر و تمرکز روی موضوعات خاص، در این راستا گردشگری هم به‌عنوان شاخه‌ای میان رشته‌ای از انتخاب شعار برای اهداف بلند مدت و میان مدت خود بی‌بهره نیست و هرساله برای توجه بیشتر به اجزای گردشگری و موضوعات مرتبط و کمتر دیده شده در گردشگری از سوی سازمان جهانی جهانگردی شعاری برای روز جهانی جهانگردی (پنجم مهر) انتخاب می‌شود. گاهی گردشگری ابزاری برای صلح و گفتگوی میان تمدن‌ها و گاهی گردشگری پیوند دهنده فرهنگ‌ها می‌شود. میزان سفر گردشگران در نمودارهای جهانی نشان می‌دهد که از ۲۵ میلیون نفر در سال ۱۹۵۰ به ۲۷۸ میلیون نفر در سال ۱۹۸۰، یک میلیارد و ۱۸ میلیون نفر در سال ۲۰۱۶ رسیده است و انتظار می‌رود این رقم در سال ۲۰۳۰ به یک میلیارد و ۸۰۰ میلیون نفر برسد.

در قرن بیست و یکم گسترش و پیشرفت فناوری موجب خواهد شد که وقت انسان بیش از پیش آزاد و ثروتش افزون شود و زمان بیشتری را صرف اوقات فراغت خود نماید. در واقع نیمه دوم قرن بیستم را باید عصر صنعت گردشگری نام نهاد (پاپلی یزدی و سقایی، ۱۳۸۶:۶). به دلیل زیر ساخت های تکنولوژیکی، فرهنگی، سیاسی، اجتماعی و اقتصادی ایجاد شده در قرن بیست و یکم، پدیده گردشگری یک واقعیت اجتناب ناپذیر در رفتار و عمل انسان برای ارضای روح کنجکاوی او خواهد بود. سفر به دیگر نقاط چه به صورت حقیقی و واقعی و چه به صورت مجازی از طریق فیلم، ویدئو، سی دی، اینترنت و کتاب) با انگیزه های مختلفی جزو ملزومات زندگی قرن بیست و یکم و شکل دهنده جریانی است که مرزهای ملی و بین المللی را درنوردیده، رویکردی فراتر از دولت و ملت خواهد داشت. توجه به صنعت گردشگری بیانگر این واقعیت است که این امر به یک سلسله تاثیرات و تغییرات اقتصادی، فرهنگی و اجتماعی و حتی محیطی در هر کشوری می انجامد(Perace, ۱۹۸۹)

پیشخوان
Pishkhan.com

نماینده مردم شریف خمینی شهر در مجلس شورای اسلامی مطرح کرد:

لزوم گسترش ارتباط مجلس با صنعت برای رفع موانع تولید



نماینده مردم خمینی شـهر در مجلس شورای اسـلامی روز شـنبه ۲۵ مردادماه ضمن بازدید از خطـوط تولید فـولاد مبارکه بـا حمیدرضا عظیمیان مدیرعامل این شرکت دیدار و بر لزوم گسـترش ارتباط بیشـتر نمایندگان مجلس و صنعت برای رفع موانع تولید تاکید کرد.

حجت الاسلام والمسـلمین محمد تقی نقدعلی ضمن ابراز خرسندی از دسـتاوردهای شرکت فولاد مبارکه در سنوات و ماه های اخیر به ویژه در شرایط تحریم، کسب این افتخارات و موفقیت ها به دست جوانان و کارشناسـان داخلی را بسیار مسرت بخش و امیدوارکننده ارزیابی کرد.

وی در بخش دیگری از سـخنان خود مساعدت های فولاد مبارکه به منطقه پیرامون، اسـتان و کشور را قابل تقدیر دانست و ابراز امیدواری کرد: مدیران و کارکنان متعهد این شرکت همچنان در راستای دسـت یابی به اهداف اقتصادی و توسعه عمرانی کشـور همت گمارند و با مسـاعدت در رفع مسـائل و دغدغه های مردم شریف منطقه و کشور کوشا باشند.

نماینده مردم خمینی شـهر در مجلس شورای اسلامی با اشاره به نامگذاری سال جاری به عنوان سال جهش تولید از سـوی مقام معظم رهبری، بر ضـرورت حمایت تمامی نماینـدگان به ویژه نمایندگان استان اصفهان از شرکت فولاد مبارکه به عنوان یکی از شـرکت های پیشـرو در کشور تاکید کرد و افزود: با توجه به سـفارش های ویژۀ معظم له به نمایندگان این دوره مبنی بر ضرورت رفع مشـکلات تولید و توجه بیشتر به معیشت و اقتصاد مردم، بنده به همراه دیگر نمایندگان این آمادگی را داریم که با اتکا بـه راهکارهای قانونی برای رفع موانع و مشـکلات تولیـد در صنعت کشـور به ویژه شـرکت فولاد مبارکه به عنوان یکی از بنگاه های اقتصادی تاثیرگذار کشور گام برداریم.

وی در همیـن خصوص ارتباط بیشـتر مجلس شـورای اسـلامی با صنعت و برنامه ریزی های بهتر در عرصـه نظارت و قانونگـذاری را در روند رونق تولیـد و توسـعه اقتصادی کشـور مؤثر دانست و اظهار امیدواری کرد: با این اقدامات ان شاءالله شاهد بهبود فزاینده و رشد کمی و کیفی محصولات فولاد مبارکه باشیم.

توسعه اقتصادی، جهش تولید و ایجاد اشتغال پایدار با حمایت قانون

در این دیـدار مدیر عامل شـرکت فولاد مبارکه نیز با اشـاره بـه موفقیت های به دسـت آمده و رکوردهای پیاپی تولید در از ابتدای سال جاری تاکنون، به عزم راسـخ کارکنان این شـرکت در جهت عملی شـدن شـعار جهش تولید اشاره و اظهار داشت: با وجود مشـکلات ناشی از شیوع ویروس کرونـا و برخی مشـکلات و محدودیت ها در تامین مواد اولیه خطـوط تولید، مدیران و کارکنان شرکت علاوه بر حفظ فرایند کار و تولید هیچگاه از تعهد به مسئولیت های اجتماعی خود غافل نشـدند و در چارچوب قوانیـن و ضوابط شرکت به مسئولیت ملی خود به ویژه در شرایط سخت شیوع ویروس کرونا عمل نمودند.

مدیرعامل شرکت فولاد مبارکه در بخش دیگری از سخنان خود تعریف و تصویب قوانین حمایتی از صنعت در مجلس شورای اسـلامی را در روند توسعه اقتصادی کشور، مؤثر دانست و تاکید کرد: این حمایت ها در شرایط سخت تحریم، شرکت فولاد مبارکه و سـایر صنایع کشـور را در ایفای نقش محوری خود که همان توسـعه اقتصادی، جهش تولید و ایجاد اشـتغال پایدار است یاری خواهد کرد.

دو حلقه چاه آب در رامهرمز وارد مدار بهره برداری شد

وحیدی فر-اهواز: مدیر آبفا منطقه رامهرمـز گفت: دو حلقه چـاه در این شـهر بـا مجموع دبی ۹۰ لیتر در ثانیـه وارد مدار بهره بـرداری شـد. محمدرضا اسـکندری اذعـان داشـت:با هدف تقویت فشـار آب شـرب در رامهرمـز وتقویـت شـبکه در تاسیسـات سـردار شـهید سـلیمانی، چاه مصلی با دبی ۴۰ لیتـر در ثانیه و چـاه دوم که در تاسیسات سردار شهید سلیمانی ایت با دبـی ۵۰ لیتر در ثانیه وارد مدار بهـره برداری شـدند.طی یک عملیـات ۲۴ سـاعته، یک حلقه چاه عمیـق جنب مصلای شهرسـتان رامهرمز با دبی ۴۰ لیتر در ثانیه بـا مختصات و تیپ ۴۵ کیلووات و پمپ ۳۷۴/۴وارد مدار و شبکه آبرسـانی رامهرمز شد.وی هزینه راه‌اندازی و خرید این نوع پمـپ را بالـغ بر ۱۰۰ میلیـون تومان عنـوان و افزود: این چاه اکثـر مناطق مهم مرکز شهرسـتان را مشروب و آبرسانی می‌نماید. بـا وارد مدار شـدن چـاه مصلـی سـاکنان مناطق محلات فاز ۴ فرهنگیان، منطقه بلوار رزمندگان، کـوی طالقانی (۱،۲،۳) و روستاهای سرچشمه علیا وسـفلی، از آب شرب سالم بهره مند شدند.

اداره کل ثبت اسناد و املاک استان آذربایجانغربی
هیات موضوع قانون تعیین تکلیف وضعیت ثبتی اراضی و ساختمانهای فاقد سند رسمی
آگهی موضوع ماده ۳ قانون و ماده ۱۳ آئین نامه قانون تعیین تکلیف وضعیت ثبتی و اراضی و ساختمانهای فاقد سند رسمی

۱. برابر رای شماره ۱۸۷۵ | ۱۴۰۰ | ۱۳۹۸۶۰۳۱۳۰ هیات اول موضوع قانون تعیین تکلیف وضعیت ثبتی اراضی و ساختمانهای فاقد سند رسمی مستقر در واحد ثبتی حوزه ثبت ملک تکاب تصرفات مالکانه بلامعارض متقاضی آقای رضا خیاطی قوزلو فرزند محمد حسن بشماره شناسنامه ۶۸۶ صادره از تکاب در ششدانگ اعیانی یک باب ساختمان(عرصه ملک اوقاف است) به مساحت ۶۷.۸۹ مترمربع پلاک ۴۰۷ | فرعی از یک اصلی مفروز و مجزی شده از پلاک ۱ فرعی واقع در شهرستان تکاب-بلوار تخت سلیمان-بالاتر از پمپ بنزین ایمانی خریداری از مالک رسمی اداره اوقاف و امور خیریه شهرستان تکاب محرز گردیده است.

۲. برابر رای شماره ۱۸۶۱ | ۱۴۰۰ | ۱۳۹۸۶۰۳۱۳۰ هیات اول موضوع قانون تعیین تکلیف وضعیت ثبتی اراضی و ساختمانهای فاقد سند رسمی مستقر در واحد ثبتی حوزه ثبت ملک تکاب تصرفات مالکانه بلامعارض متقاضی آقای سیامند شقاقی فرزند توفیق بشماره شناسنامه ۵۶۴۹ صادره از سقز در شش دانگ اعیانی یک باب مغازه(عرصه ملک اوقاف است) به مساحت ۱۳۱.۲۰ مترمربع پلاک ۴۰۸ | فرعی از یک اصلی مفروز و مجزی شده از پلاک ۱ فرعی واقع در شهرستان تکاب-بلوار تخت سلیمان-بالاتر از پمپ بنزین ایمانی خریداری از مالک رسمی اداره اوقاف و امور خیریه شهرستان تکاب محرز گردیده است.

۳. برابر رای شماره ۱۷۸۸ | ۱۴۰۰ | ۱۳۹۸۶۰۳۱۳۰ هیات اول موضوع قانون تعیین تکلیف وضعیت ثبتی اراضی و ساختمانهای فاقد سند رسمی مستقر در واحد ثبتی حوزه ثبت ملک تکاب تصرفات مالکانه بلامعارض متقاضی آقای علی اشرف جمشیدی قراقیه فرزند محمد علی بشماره شناسنامه ۲ صادره از تکاب در شش دانگ اعیانی یک باب مغازه(عرصه ملک اوقاف است) به مساحت ۳۱.۲۹ مترمربع پلاک ۴۰۹ | فرعی از یک اصلی مفروز و مجزی شده از پلاک ۱ فرعی واقع در شهرستان تکاب-خ امام -ابتدای کوی گلستان خریداری از مالک رسمی اداره اوقاف و امور خیریه شهرستان تکاب محرز گردیده است.

۴. برابر رای شماره ۲۴۵۳ | ۱۴۰۰ | ۱۳۹۸۶۰۳۱۳۰ هیات اول موضوع قانون تعیین تکلیف وضعیت ثبتی اراضی و ساختمانهای فاقد سند رسمی مستقر در واحد ثبتی حوزه ثبت ملک تکاب تصرفات مالکانه بلامعارض متقاضی آقای ابراهیم وجدی آقدره فرزند محمدصالح بشماره شناسنامه ۳۵۴ صادره از تکاب در شش دانگ اعیانی یک باب خانه(عرصه ملک اوقاف است) به مساحت ۱۰۳.۹۴ مترمربع پلاک ۴۱۰ | فرعی از یک اصلی مفروز و مجزی شده از پلاک ۱ فرعی واقع در شهرستان تکاب-محله قره تاو - کوچه شهید بخشی خریداری از مالک رسمی اداره اوقاف و امور خیریه شهرستان تکاب محرز گردیده است.

۵. برابر رای شماره ۴۴۵ | ۱۴۰۰ | ۱۳۹۹۶۰۳۱۳۰ هیات اول موضوع قانون تعیین تکلیف وضعیت ثبتی اراضی و ساختمانهای فاقد سند رسمی مستقر در واحد ثبتی حوزه ثبت ملک تکاب تصرفات مالکانه بلامعارض متقاضی آقای عزت اله قاسملوی فرزند رجب بشماره شناسنامه ۴۳۰۵ صادره از تکاب در شش دانگ اعیانی یک باب کارخانه آجرپزی(عرصه ملک اوقاف است) به مساحت ۶۷۸۷۵.۴۵ مترمربع پلاک ۴۱۱ | فرعی از یک اصلی مفروز و مجزی شده از پلاک ۱ فرعی واقع در شهرستان تکاب-جاده اغول بیک-کارخانه آجرپزی خریداری از مالک رسمی اداره اوقاف و امور خیریه شهرستان تکاب محرز گردیده است.

۶. برابر رای شماره ۴۳۷ | ۱۴۰۰ | ۱۳۹۹۶۰۳۱۳۰ هیات اول موضوع قانون تعیین تکلیف وضعیت ثبتی اراضی و ساختمانهای فاقد سند رسمی مستقر در واحد ثبتی حوزه ثبت ملک تکاب تصرفات مالکانه بلامعارض متقاضی آقای سعید ابوالقاسمی قره بلاغ فرزند محرمعلی بشماره شناسنامه ۸ صادره از تکاب در شش دانگ اعیانی یک باب مغازه(عرصه ملک اوقاف است) به مساحت ۲۴.۹۴ مترمربع پلاک ۴۱۲ | ۱۰۴ فرعی از یک اصلی مفروز و مجزی شده از پلاک ۱۷۳ و ۱۷۴ فرعی واقع در شهرستان تکاب-خیابان انقلاب خریداری از مالک رسمی اداره اوقاف و امور خیریه شهرستان تکاب محرز گردیده است.

لذا به منظور اطلاع عموم مراتب در دو نوبت به فاصله ۱۵ روز آگهی می شود در صورتی که اشخاص نسبت به صدور سند مالکیت متقاضی اعتراضی داشته باشند می توانند از تاریخ انتشار اولین آگهی به مدت دو ماه اعتراض خود را به این اداره تسلیم و پس از اخذ رسید، ظرف مدت یک ماه از تاریخ تسلیم اعتراض، دادخواست خود را به مراجع قضایی تقدیم نمایند. بدیهی است در صورت انقضای مدت مذکور و عدم وصول اعتراض طبق مقررات سند مالکیت صادر خواهد شد.

تاریخ انتشار نوبت اول: ۱۳۹۹/۰۵/۱۲ تاریخ انتشار نوبت دوم: ۱۳۹۹/۰۵/۲۷
رئیس ثبت اسناد و املاک تکاب- محمد طلوعی
۲۶۴۳

میز خبر

پیشرفت فیزیکی ۹۸ درصد شبکه فاضلاب ۵ روستای فلاورجان

مدیر آبفـا فلاورجان اعلام کـرد: هم اکنـون بیش از ۲۲ کیلومتر از شبکه فاضلاب ۵ روسـتای فلاورجان اجرا شده اسـت و انتظار می رود طی یک ماه آینده، شـبکه فاضلاب روستاهای اردال، کاویان، مهرنجان، چم رود و فیلرگان نیز به بهره برداری برسد.

محمد مهدی پراندوخ عنوان کرد: در دی ماه سال گذشته، طرح اجرای شـبکه فاضلاب ۱۱ روسـتای فلاورجان در دستور کار قرار گرفت و با اتمام اجرای شبکه فاضلاب این ۵ روسـتا، در آینده ی نزدیک عملیات اجرای شبکه فاضلاب روسـتاهای بجگرد، محمدیه، زفره، نارگان و بوستان آغاز می شود.

وی با بیان اینکه پروژه اجرای شـبکه فاضلاب ۱۱ روستای فلاورجان با سـرمایه گذاری شـرکت ذوب آهن اصفهان عملیاتی شـد، تصریح کرد: شـرکت ذوب آهن اصفهان با هدف تخصیص پساب این روستاها برای رفع بخشی از نیاز آبی در واحدهای تولیدی با سـرمایه گـذاری به روش بیع متقابل در این پروژه مشارکت نموده است.

مدیر آبفا فلاورجان با اشـاره به تولید پساب فاضلاب در این مناطق خاطرنشـان سـاخت: در افق طرح که ۱۴۳۰ می باشد پیش بینی می گردد حدود ۲۰ هزار نفر تحت پوشش شبکه فاضلاب در این ۱۱ روستا قرار بگیرند و براین اساس، پساب تولیدی در این روستاها حدود ۲ هزار متر مکعب در روز خواهد بود.



پراندوخ حجم عملیاتـی این پـروژه را ۹۳ کیلومتر اعلام کرد و اظهار داشت: اجرای شـبکه فاضلاب در ۱۱ روستای شهرستان فلاورجان شامل ۷۹ کیلومتر شبکه داخلی و ۱۴ کیلومتر خط انتقال می باشد و اعتبار این طرح بالغ بر ۹۱۰ میلیارد ریال است که از محل سرمایه گذاری شرکت ذوب آهن اصفهان تامین می گردد.

مدیر آبفا فلاورجان با بیـان اینکه اغلب این روسـتاها در حاشیه رودخانه زاینده رود قرار دارند تصریح کرد: رودخانه زاینده رود از میان شـهر فلاورجان عبور مـی کند و برخی ازاین روستاها در مجاورت این رودخانه قرار دارند، بنابراین به منظور کاهش آلاینده های زیست محیطی و جلوگیری از آلودگی منابع آب های زیرزمینی، اجرای شبکه فاضلاب در این روستاها ضروری به نظر می رسد.

پیشخوان
Pishkhan.com

رفع دو مورد شکستگی خط انتقال آب ۲۰۰ میلیمتری در دزفول

وحیدی فر-اهواز: مدیر آبفا منطقـه دزفول اعلام کرد: عملیات رفع دو مورد شکسـتگی خط اصلـی انتقال ۲۰۰ میلیمتری آب در مناطق مهاجرین و ابتدای جاده زاویه ها با تلاش اکیپ امداد آب و نقلیه مرتفع شد.

به گزارش روابط عمومی شرکت آب و فاضلاب خوزستان، مصطفی اسماعیل سـالم در خصوص این عملیات گفت: طی تماس مردمی مبنی بر نشـت آب در مناطق مذکور، اکیپ امـداد آب به محل اعزام و عملیات رفع شکسـتگی آغاز شد.

وی افزود: این عملیات با توجه به تردد وسایل نقلیه و جاده اصلی ، کار در محل شکستگی را مشکل نموده بود که البته با تخصص و تجربـه مثال زدنی همـکاران امداد آب محل دقیق مشخص و بعد از حفاری، اقدامات کامل در خصوص ۲ مورد شکستگی خط انتقال آب ۲۰۰ میلیمتر انجام شد.

اسماعیل سـالم اذعان داشـت: نشت آب ناشـی از محل سـاکت خط لوله بود که با جایگزینی و نصب کلمپ ۲۰۰ میلیمتر کار با موفقیت به پایان رسید.

میز خبر

بشار رسن:

جدایی‌ام از پرسپولیس قطعی است

هافبک عراقی تیم فوتبال پرسپولیس گفت: پیشنهاد اروپایی دارم و جدایی‌ام از پرسپولیس در پایان فصل قطعی است.

بشار رسن هافبک عراقی تیم فوتبال پرسپولیس با وجود برطرف شدن مشکلات مالی‌اش با این باشگاه، به نظر می‌رسد که تصمیمش را برای ترک فوتبال ایران گرفته و قصد دارد از پرسپولیس جدا شود.

هافبک عراقی تیم فوتبال پرسپولیس در گفت‌وگو با یک رسانه عراقی عنوان کرد: پیشنهادهایی از پرتغال و عراق به دستم رسیده اما فعلا هیچ چیز قطعی نیست و فعلا در مرحله اول باید این پیشنهادها را بررسی کنم چرا که باید برای آینده‌ام بهترین تصمیم را بگیرم.

وی تاکید کرد: قراردادم سه بازی دیگر با پرسپولیس به اتمام خواهد رسید و پس از آن به هر تیمی که بخواهم می‌توانم بروم و تعهدم به باشگاه پرسپولیس به پایان می‌رسد. مدیر برنامه‌هایم هم گفته که چند پیشنهاد اروپایی برای من دارد اما اسم تیم‌ها را نگفته است.



همچنین از تیم‌های حاشیه خلیج فارس هم پیشنهاد دارم اما مدیر برنامه‌هایم در حال حاضر در در حال بررسی این پیشنهادات است.رسن تاکید کرد: جدایی‌ام از پرسپولیس قطعی است. تصمیمم را گرفتم و منتظر تکمیل شدن روند مذاکراتم با باشگاه‌هایی از یونان و پرتغال هستم تا بهترین تصمیم را برای آینده‌ام بگیرم.

بعد از تساوی مقابل پیکان

مدافع تیم فوتبال استقلال ساز جدایی کوک کرد

مدافع تیم فوتبال استقلال با انتشار یک مطلب، نارضایتی خود را از شرایط موجود و علاقه‌اش به جدایی را رسانه‌ای کرد. تیم فوتبال استقلال در هفته بیست و نهم لیگ برتر مقابل پیکان قرار گرفت و با نتیجه تساوی یک - یک متوقف شد. در پایان این مسابقه محمد دانشگر با انتشار مطلبی در اینستاگرام خود، گمانه زنی ها درباره جدایی اش از این تیم را قوت بخشید.

این دومین بار در هفته‌های اخیر است که محمد دانشگر نارضایتی‌اش از شرایط موجود در استقلال را علنی می کند. وی یکبار به دلیل اختلاف با چند بازیکن باتجربه استقلال به کمیته انضباطی باشگاه باشگاه احضار شد و جرایم و محرومیت‌هایی برای او در نظر گرفته شد.

گرچه دانشگر مقابل پیکان در ترکیب ثابت قرار گرفت و در دقیقه ۸۰ به دلیل آسیب دیدگی از زمین خارج شد، اما وی بعد از بازی با انتشار یک استوری حرف و حدیث دار رسما دَم از جدایی زد. باید دید در روزهای آینده چه اتفاقاتی در این تیم می‌افتد و آیا دانشگر که روابطش با برخی از بازیکنان باتجربه این تیم چندان حسنه نیست از جمع آبی پوشان جدا می شود یا خیر.



دبیر کل کمیته ملی المپیک:

کمیته ملی المپیک آمادگی آغاز اردوهای المپیکی را دارد



دبیر کل کمیته ملی المپیک با تاکید بر اینکه این کمیته آمادگی لازم برای آغاز اردوهای المپیکی را دارد، گفت: اگر همین امروز مجوز لازم صادر شود، از فردا برنامه تمرینات المپین ها اجرا می‌شود.

کیکاوس سعیدی با اشاره به ادامه تعطیلی اردوها و تمرینات تیم ها و ورزشکاران المپیکی و لزوم آغاز به کار هرچه زودتر آنها که خبرگزاری مهر روز گذشته در گزارشی با عنوان «المپیکی ها تا چه زمان در خواب می مانند/۱۱ ماه و یک نگرانی» به آن پرداخته بود، توضیح داد.

وی گفت: شرایط به گونه ای است که بدون هماهنگی دستگاه های ناظر و تصمیم گیرنده در مورد کرونا و نظارت آنها نمی توان اقدامی داشت.

این شرایط در تهران خیلی حادتر است به طوری که اصلا برای برگزاری کمپ های تمرینی و گروهی مناسب نیست.

دبیر کل کمیته ملی المپیک تاکید کرد: ستاد مرکزی مبارزه با کرونا در حیطه ورزش و برای آغاز تمرینات گروهی هنوز مجوزی نداده است. به خاطر کرونا و خطراتی که برای جان افراد دارد هم بدون این مجوز نمی توان اقدامی برای برنامه های تمرینی داشت. درست است که اجرای هر زودتر برنامه های المپیکی لازم و مهم است اما مسئله مهمتر سلامت و ایمنی ورزشکاران است که در شرایط فعلی و در صورت ورود به اردو تهدید می شود.

سعیدی در واکنش به این موضوع که «با توجه به ادامه دار بودن بحران کرونا، بهتر نیست شرایطی برای آغاز اردوی المپین ها در قرنطینه مهیا شود تا ورزشکاران بیشتر از این وقت را از دست ندهند؟» نیز گفت: برای این کار هم نیازمند هماهنگی و مجوزهای لازم هستیم.

کمیته ملی المپیک از هیچ نظری برای آغاز اردوهای المپیکی مشکل ندارد. آکادمی ملی المپیک و خوابگاه ها آمادگی کامل دارند. همین روز گذشته بازدیدی داشتم تا از این حیث اطمینان خاطر ایجاد شود.

اگر امروز مجوز لازم صادر شود، از فردا تمرینات المپیم ها آغاز می شود. مشکل اینجاست که مجوز نداریم.

وی با اشاره به اینکه وزارت ورزش با ستاد ملی مبارزه با کرونا ارتباط مستقیم داشته و در این ستاد نماینده دارد، خاطرنشان کرد: قطعا این وزارتخانه هم پیگیر شرایط تمرینی المپین ها هست اما حاد بودن شرایط کلی کشور و به خصوص تهران مانع بزرگی است به خصوص که رشته های مانند کاراته، بوکس، کشتی و تکواندو کاملا برخوردی هستند و واقعا ورود ورزشکاران شان به اردو در این شرایط باید با احتیاط و رعایت همه جوانب باشد.

دبیر کل کمیته ملی المپیک تاکید کرد: شروع به کار برنامه های المپیکی دغدغه همه فدراسیون ها و مربیان است. کمیته ملی المپیک از این قاعده مستثنی نیست. همه شرایط لازم را فراهم کرده ایم تا به محض دریافت مجوز آغاز به کار کنیم. فقط از ورزشکاران می خواهیم صبوری بیشتری داشته باشند.

رکوردی که نفت مسجد سلیمان قادر به شکست آن نیست

تیم فوتبال نفت مسجد سلیمان در هفته بیست و نهم لیگ برتر به هفدهمین تساوی خود رسید تا رکورددار بیشترین تعداد تساوی در این فصل باشد.

تیم فوتبال نفت مسجد سلیمان که یکی از معدود تیم‌هایی است که در این فصل مربی‌اش تغییر نکرده و از هفته اول تا آخر با مهدی تارتار در لیگ برتر شرکت کرد، در هفته بیست و نهم به هفدهمین مساوی این فصل خود رسید تا رکورددار تعداد مساوی در لیگ نوزدهم باشد.

نزدیک ترین تیم از نظر تعداد مساوی به مسجد سلیمانی ها، تیم پارس جنوبی جم با ۱۵ مساوی است و بعد از آن نیز سایپا با ۱۴، نساجی با ۱۳ و سپاهان با ۱۲ نتیجه مساوی قرار دارند و این آمار نشان می‌دهد هفته پایانی با هر نتایجی همراه باشد، مسجد سلیمانی ها رکورددار تعداد مساوی در لیگ نوزدهم هستند.

شاگردان مهدی تارتار با اینکه رکورددار کسب مساوی در لیگ نوزدهم هستند، اما حتی در صورت مساوی در بازی آخر باز هم نخواهند توانست رکورد بیشترین تعداد مساوی در یک فصل را بشکنند.

تیم فوتبال مس کرمان در سیزدهمین دوره مسابقات لیگ برتر ۱۹ بار مقابل حریفانش متوقف شد که این بیشترین تعداد مساوی در یک فصل در همه ادوار لیگ برتر بود. فصل سیزدهم نیز مثل لیگ نوزدهم با حضور ۱۶ تیم انجام شد و کرمانی ها از ۳۰ بازی صاحب ۱۹ مساوی شده بودند.

ذوب آهن اصفهان نیز در فصل یازدهم که لیگ با ۱۸ تیم برگزار می‌شد، با ۱۸ مساوی از ۳۴ بازی بعد از مس کرمان دومین تیم پر مساوی در یک فصل است و اگر مسجد سلیمانی ها در آخرین هفته از لیگ به نتیجه مساوی برسند، رکوردشان با ذوب آهنی ها برابری خواهد کرد.

نفت مسجد سلیمان در آخرین هفته از لیگ برتر میزبان تیم پارس جنوبی جم است و این دیدار از ساعت ۲۰:۴۵ روز پنجشنبه ۳۰ مرداد به میزبانی مسجد سلیمان و در ورزشگاه شهید بهنام محمدی برگزار می‌شود.

خان محمدی: بعد از قهرمانی انگیزه پرسپولیسی ها کم شده است

پیشکسوت تیم فوتبال پرسپولیس می گوید انگیزه بازیکنان این تیم پس از قهرمانی در لیگ برتر کم شده است.

حسن خان محمدی درباره عملکرد پرسپولیس پس از قهرمانی در لیگ برتر اظهار کرد: تیمی که قهرمان می‌شود انگیزه‌های خود را برای ادامه لیگ از دست می‌دهد به همین خاطر بازیکنان با آن توانایی همیشگی وارد زمین نمی‌شوند. در همه جای دنیا این گونه است و این مساله فقط مختص به پرسپولیس نیست. به همین خاطر مربیان سعی می کند با بازی دادن به بازیکنان جوانان هم آنها را باتجربه‌تر کند و هم به تیمشان انگیزه بدهند. من فکر می کنم یحیی گل محمدی در بازی‌های اخیر سعی داشته تیمش را برای فصل آینده آماده کند البته نباید فراموش کنیم که پرسپولیس در حال حاضر دو جام بسیار مهم در پیش دارد که در یکی از آنها می‌تواند به راحتی قهرمان شود.

وی افزود: پرسپولیس با اختلاف در لیگ برتر قهرمان شده و الان همه انتظار دارند این تیم در جام حذفی هم به قهرمانی برسد که البته من فکر می کنم با توجه به این که بازی نیمه نهایی برابر استقلال است همه بازیکنان با انگیزه مضاعف آماده بازی بشوندچون این بازی در حال یک دیدار خاص محسوب می‌شود. در بازی های دابی فارغ از نتایجی که تیم‌ها به دست آوردند بازیکنان سعی می کند بهترین عملکرد داشته باشند چون توجه‌های زیادی روی این دیدار است. من فکر می کنم پرسپولیس این پتانسیل را هم دارد که در جام حذفی به قهرمانی برسد.

وی در ادامه درباره این که آیا این پرسپولیس می‌تواند نتایج بد گذشته خود را در لیگ قهرمانان آسیا جبران کرده و از گروهش صعود کند گفت: فکر می کنم یک ماه تا آماده مسابقات لیگ قهرمانان آسیا زمان باقی است قطعا در این زمان گل محمدی می‌تواند تیمش را آماده کند و با پتانسیلی که من در تیم می‌بینم امیدوارم پرسپولیس از این مرحله صعود کرده و به مراحل بالاتر برسد.

پیشکسوت پرسپولیس درباره انتقاداتی که به جذب بازیکن خارجی در این تیم می‌شود هم گفت: این که تیمی بازیکن خارجی جذب کند یا نه باید با نظر سرمربی انجام شود ما نمی‌توانیم بیرون از تیم به راحتی بگویم که پرسپولیس بازیکن خارجی نگیرد.

روح‌الله حجازی مطرح کرد

روایتی از یک تجربه تازه با رضا عطاران



روح‌الله حجـازی با انجـام مراحل فنـی فیلم جدیدش به نام «روشـن» آن را برای شرکت در جشنواره‌ها آماده می‌کند.

این فیلمسـاز که پـس از سـاخت فیلم‌هایی همچون «در میان ابرها»، «زندگی خصوصی آقا و خانم میم»، «زندگی مشترک آقای محمودی و بانو»، «مرگ ماهی» و «اتاق تاریک» ششـمین فیلم خود را از زمستان سال گذشته کلید زد، این روزها آن را به مراحل پایانی فنی رسانده است.

حجازی دربـاره فیلـم جدید خـود می‌گوید: «روشـن» جزو اولین فیلم‌های سـینمایی بود که فیلمبرداری آن در اسـفندماه سال گذشته به خاطر شـیوع کرونـا متوقف شـد آن هم در حالی که فقـط یک هفته به پایـان کار وقت نیاز داشتیم، اما بعد توانستیم اردیبهشت‌ماه امسال با مساعد شدن شرایط برای کار، آن یک هفته باقی مانده را فیلمبرداری کنیم. بعـد از پایان مرحله فیلمبرداری نیز تدوین فیلم توسط میثم مولایی به پایان رسید و امیرحسین قاسمی صداگذاری و بامداد افشار ساخت موسیقی را بر عهده دارند.

او کـه خـود فیلمنامه «روشـن» را نوشـته و تهیه‌کنندگی فیلـم را هم بر عهـده دارد، ابراز امیدواری می‌کند که «روشـن» تـا یکی دو ماه آینده آماده نمایش شود و بعد از آن در جشنواره فجر و دیگر رویدادهای خارجی شرکت کند.

حجازی در پاسـخ به اینکه با توجه به مشخص نبودن وضعیت جشـنواره فیلم فجر و نیز دیگر جشـنواره‌های خارجی به خاطر شـرایط کرونا آیا امکان دارد فیلم را بـرای اکران یا حتی اکران آنلاین آمـاده کند؟ می‌گوید: در حـال حاضر تا یکی دو ماه آینده که فیلم تمام شـود نمی‌دانیم چه اتفاقی می‌افتد و وضعیت به کجا می‌رسد، اما با این وجود ترجیح می‌دهم به دلیل ویژگی‌های فیلم آن را برای نمایش در جشـنواره‌ها و سپس اکران در سینما نگه دارم.

او که «روشـن» را فیلمی تازه در کارنامه کاری خود می‌داند، ادامه می‌دهد: اصـولاً علاقه دارم تجربه‌هـای متفاوتی داشـته باشـم همانطور که بعد از دو فیلم «زندگـی خصوصی آقا و خانم میم» و «زندگی مشترک آقای محمودی و بانو» سـراغ سـاخت «مرگ ماهی» رفتم که خودم خیلی از آن راضی هسـتم. «اتاق تاریک» هم در جای خود نگاه تازه‌ای داشـت و فیلم جدید هم اگر چه رگه‌هایی از زندگی زناشـویی دارد اما آن را مدل دیگـری در کارنامه خـود می‌دانم که در نگارش فیلمنامه خیلی سخت به آن رسیدم. در واقع نمی‌خواهم با قاطعیت بگویم «روشـن» در سـینمای ما یک اثر متفاوت است، اما حداقل در کارنامه خودم یک تجربه تازه است.

این کارگردان با اشـاره به بـازی رضا عطاران در فیلم «روشـن» و اینکه آیا با توجه به سابقه بازی او در فیلم‌های کمـدی، این اثر هم چنین وجهی دارد؟ می‌گویـد: در این کار مجال هـر دو وجه کمدی و جدی برای رضا عطاران ایجاد شده و فکر می‌کنم او هم نقش تازه‌ای را تجربه کرده اسـت. به نظرم رضا عطاران که من اولین همکاری خود را با او داشـتم، یکی از بهترین بازیگران سینمای ایران اسـت هم از جهت فضای کمـدی که تا به حال در آن کار کـرده و هم آنچه در موقعیت‌های جدی خلق کرده اسـت. کار کردن با او به خاطر ویژگی‌های اخلاقی و تکنیکی کـه در کار دارد، بسیار لذت بخش است.

روح‌الله حجـازی در پاسـخ به سـوال دیگری مبنی بر اینکه روزهای کرونایی را چطور پشـت سـر می‌گذارد به یک فراخوان اشـاره می‌کند و می‌گوید: در همان روزهای اولـی که توصیه به قرنطینه می‌شـد، فراخوانـی در فضای مجازی دادم تا علاقه‌مندان، فیلم‌های ۴۰ ثانیه‌ای کوتاه با موضوع عشـق و زندگی در قرنطینه بفرستند و خیلی جالب اسـت که بیش از ۳۰۰ اثر برای این فراخوان ارسـال شـد، حتی از ایرانی‌های مقیم خارج از کشور و کسانی که شاید تا به حال دست به دوربین نشـده بودند. در ادامـه این فراخوان حتی یـک گفت‌وگـوی زنده با محمدحسـین مهدویان داشتیم و بعد از آن از سازندگان ۱۰ اثر برگزیده که با میثم مولایـی و کمک علی مردانه انتخابشان کرده بودیم هنگام فیلمبرداری بخش پایانی فیلم «روشـن» دعوت کردیم و تقدیری از آن‌ها انجام دادیم. در حـال حاضر هم با میثم مولایی تعدادی از این آثار را انتخاب کرده و یک مجموعه حـدود ۱۵ دقیقه‌ای زیر نظر ایشـان توسط دوستان دیگر تدوین شده که قصد داریم آن را به زودی بـه نمایش بگذاریـم و در فضای مجازی عرضه کنیم. البته کمی زمان لازم است تا کارهای فنی و موسیقی آن انجام شود.

وی اضافه می‌کند: به جـز این فیلم کوتاه، در این مدت سیناپس یک فیلم سینمایی را هم نوشتم، اما نمی‌دانم شرایط برای ساخت آن چه طور می‌شود. ضمن اینکه ایده‌ای هم از مدت‌ها قبل برای یک سـریال شـبکه نمایش خانگی داشتم که برای آن هم تقریبا طرح و سـیناپس نوشته شده و منتظرم ببینم شرایط ساخت کدام یک از آن‌ها زودتر فراهم می‌شود. در فیلم «روشن» به عنوان ششمین فیلم روح‌الله حجازی که گفته شده در لوکیشن‌های زیادی فیلمبرداری شده است، رضا عطاران، سارا بهرامی و سیامک انصاری از جمله بازیگران شناخته شده هستند.

ویدا جوان مطرح کرد

تلاش «جیرجیرک» برای روشن نگه داشتن چراغ تئاتر

ویدا جـوان با اشـاره بـه اینکه حضـورش در «جیرجیرک: نسـخه پاراجانف» به دلیل وجود بیماری کرونا ریسـک بزرگی بوده است، عنوان کرد حضور در ایـن نمایش را به دلیل عشـق به تئاتر پذیرفته است.

ویدا جوان بازیگر نمایش «جیرجیرک: نسـخه پاراجانف» که این روزها در تماشـاخانه سـپند روی صحنه اسـت گفت: نمایش «جیرجیرک: نسـخه پاراجانف» به کارگردانی آرش سنجابی با شـیوه‌های اجرایی که بیشـتر سمت و سویی مـدرن دارد، روی صحنه می‌رود. ایـن تئاتر بر مبنای یک قصه واحد شـکل نگرفته اسـت و در آن پسامد جریاناتی که برای هر کاراکتر رخ داده اسـت و تمامی آنها یک نکته مشترک دارند و در اپیزودهای جداگانه به آنها اشـاره خواهد شـد، بیان می‌شود.

وی اظهار کرد: در شرایط فعلی که افراد بسیاری در قرنطینه هسـتند و بیماری کرونا جان افراد را تهدید می‌کند و عده زیادی همچون خودم، اقوام و یا دوستانشـان را در اثر این بیماری از دسـت داده‌اند، حضور در صحنه تئاتر برای من ریسـک بزرگی محسوب می‌شد.

جوان ادامه داد: تمامی عوامل این نمایش، ماه‌ها برای تمرین در یک پلاتو گرد هم آمدند و تنها به عشـق تئاتر، زنده ماندن تئاتر و خاموش نشدن چراغ تئاتر این ریسـک را پذیرفتنـد و با رعایت پروتکل‌های بهداشـتی که در توانشـان بود با تمرین بسیار این نمایش را روی صحنه بردند.

وی با تاکید بر اینکه تنها دلیل فعالیت هنرمندان در شرایط فعلی عشـق به هنر است، عنوان کرد: علاوه بر عشـق و علاقه به تئاتر، کسـب درآمد حداقلی بـرای گذران زندگی نیز بـرای افرادی همچـون من که هیچ شـغل و منبـع درآمدی دیگری جز حرفه بازیگـری ندارند نیز در اولویت اسـت. تمامی عوامل گروه «جیرجیرک: نسخه پاراجانـف» سـختی‌ها را پذیرفتند و مسـائل حاشیه‌ای آزاردهنده را جدی نگرفتند تا بتوانند روی صحنه بیایند. بدون شـک مـا نیز همانند بسیاری از افراد می‌توانستیم در انتظار شرایطی مساعدتر برای اجرا باشیم اما قلب تپنده بسیاری از اهالی تئاتر و دلتنگی آنها برای تماشـای یک نمایش از صبر طولانی مدت ما جلوگیری کرد و باعث شد امروز روی صحنه تئاتر باشیم.

بازیگر سـریال «پژمان» یـادآور شـد: هنر با احساسات رابطه‌ای مسـتقیم دارد و هنرمندان اکثـراً انسـان‌های احساسـاتی هسـتند. در احساسـات، عشـق و دوسـت داشـتن بسیار مهم اسـت بنابراین عشـق تنها عامل پذیرفتن این ریسـک بزرگ بود. مـن به دلیـل آنکه در تمرین‌هـای تئاتر شـرکت می‌کـردم و به طور مسـتقیم با همکاران بسـیاری ارتباط داشتیم، چندین ماه است که خانواده ام را ندیده‌ام چراکه ترس از ناقل بیماری کرونا بـودن و انتقال آن به خانواده‌ام در من وجـود دارد. امیدوارم این گروه نمایشـی که با تمام عشـق و علاقه روی صحنه آمده و ایـن ریسـک را پذیرفته اسـت، از این بیماری دور باشد.

میز خبر

خسرو معصومی:

«گاو آمریکایی» ویژگی‌های سینمای جنوب را دارد

«خسرو معصومی»، فیلمنامه‌نویس و کارگردان، فیلم «گاو آمریکایی» را دارای ویژگی‌هایی از سینمای جنوب دانست و گفت: خیلی اهمیت دارد که فیلمساز به سرزمین مادری خود توجه کند.

خسـرو معصومی دربـاره فیلـم کوتـاه گاو آمریکایی به کارگردانی و نویسـندگی آسمان طوسـی از ۱۶ مرداد در گروه سـینمایی هنر و تجربه در باکس «بازگشـت کوتاه» اکران شده اسـت، اظهار داشت: آسـمان طوسی فیلمساز بسیار خوبی اسـت و پیش از «گاو آمریکایی» فیلم دیگری در اهواز ساخته بود که بسیار آن فیلم را پسندیدم و به خود او نیز گفتم اما انتظار من از گاو آمریکایی بیشتر بود. باتوجه به اینکه این فیلم در جشـنواره‌های مختلف موفقیت‌هایی را کسب کرده است، می‌توان گفت طوسـی فیلم خوبی را ساخته است.

کارگردان رسم عاشق‌کشی با اشـاره به حال و هوای فیلم کوتـاه گاو آمریکایی و جغرافیای بومـی آن درباره اهمیت سـینمای جنوب کشـور و توجه به آن اظهار داشـت: هر کارگردانـی کـه در جنوب کار کرده اسـت دسـت روی موضوعات جالبی برای سـاخت فیلمش گذاشته است؛ به عنوان مثال فیلم آن سـوی آتش از کیانوش عیاری و چند کار ناصر تقوایی.

معصومی ادامه داد: فیلمسـازانی که در جنوب کار کرده‌اند به ویژه آن‌هایی که اهـل آن منطقه هسـتند در هر دوره زمانی، اکثـرا فیلم‌هـای تاثیرگذار و شـاخصی به لحاظ موضوع و فضای جنوب ساخته‌اند.

وی درباره سـختی‌های سـاخت فیلم در جنوب کشـور گفت: این سختی‌ها بسـتگی دارد که فیلمساز تا چه اندازه به آن منطقه اشـراف داشـته باشد. اگر به مسـائلی مانند ویژگی‌های بومی آن منطقه و سـاکنانش اشـراف داشته باشد فیلمی هم که می‌سازد، نمود آن مسائل بومی است.



نویسـنده و کارگردان خرس افزود: کسـی مانند آسمان طوسـی که در اهـواز بزرگ شـده و فرزند جنوب اسـت موضوعاتی را که در فیلم‌هایش مطرح می‌کند، خاص است و اگر فیلم خوبی هم نباشـد موضوع فیلم مخاطب را به فکر فرو می‌برد.

کارگردان فیلم کار کثیف تاکید کرد: موافق این هستم که دوستانی که متعلق به اقلیم خاصی از ایران مانند مازندران، گیلان، بوشهر، اهواز و... هستند و در این مناطق فیلمسازی می‌کننـد، می‌تواننـد به موضوعاتـی کـه در آن منطقه وجود دارد، بپردازند زیرا موضوعات بسـیار تاثیرگذاری و چشمگیری در سینما هستند.

وی ادامـه داد: به عنوان مثـال در این زمینـه می‌توان به مستند واکس-چه سـاخته کامران حیدری درباره ابراهیم منصفی شاعر، ترانه‌سرا و خنیاگر هرمزگانی، اشاره کرد. در مناطق دیگران مانند مازندران و خراسـان فیلم‌های خاص و تاثیرگذاری سـاخته شده‌اند که مسـائل بومی خاص آن منطقه را لحاظ کرده‌اند.

این نویسـنده گفت: برخی فیلمسازان با ساخت فیلم‌هایی در جنوب کشـور کارهای ماندگاری را خلـق کرده‌اند که سـاخت آن فیلم‌ها در مناطق دیگر میسـر نبود. مناطق جنوب کشور از امکاناتی مانند دریا، آب و هوا و خاک خاص برخوردار هسـتند که افـرادی که مدت طولانـی در آنجا ساکن می‌شوند، وابسته می‌شوند و به سراغ خلق آثار هنری می‌روند. معصومی خاطرنشان کرد: فیلمسازان جدید یک مقدار از منطقه بومی خـود فاصله گرفته‌اند اما برخی مانند آسمان طوسی تعلق خاطری به شهری محل تولد و زندگی خود دارند.

پیشخوان
Pishkhan.com

www.rooyeshemellat.ir
صفحه آخر
رویش ملت
دوشنبه ۲۷ مرداد ۱۳۹۹ ■ شماره ۱۸۴۵

روزنامه سیاسی-اجتماعی-اقتصادی-فرهنگی
صاحب امتیاز و مدیر مسئول: سید حکمت اله موسوی
سردبیر: علی معنوی تهرانی
نشانی: تهران- تقاطع سمیه و مفتح- خیابان سمیه پلاک ۱۰۸ و ۱۱۰
واحد ۸- تلفن: ۸۸۸۶۲۶۹۲-۸۸۳۱۶۹۷۵-۸۸۳۱۷۹۱۵
آگهی های دولتی تهران: ۴-۶۶۵۶۷۷۶۳
چاپ: کارگر
منشور اخلاقی روزنامه نگاری در روزنامه رویش ملت:
www.rooyeshemellat.ir/about_me.php

عکس روز



خسارت‌های سیل به صیفی کاران سرخه

سخنگوی سهام عدالت خبر داد

جریمه یک کارگزاری به دلیل واریز دیر هنگام وجوه سهام عدالت



سخنگوی سهام عدالت با بیان اینکه یک کارگزاری به دلیل واریز دیرهنگام وجوه سهام عدالت جریمه شد، گفت: علاوه بر این، برخورد کتبی و برخود انضباطی هم صورت گرفت. حسین فهیمی، سخنگوی سهام عدالت گفت: در بحث سهام عدالت، نظارت با سازمان بورس است و واحد نظارت بر کارگزاران این سازمان، از مرحله ثبت درخواست فروش ۳۰ درصد، تا تجمیع اطلاعات کارگزاری‌ها و ارسال برای شرکت سپرده گذاری و بعد از آن پایش اطلاعات توسط شرکت سپرده گذاری را رصد می کند.

وی ادامه داد: بسیاری از مشکلات فروش از آنجا نشأت می گیرد که بسیاری از سهامداران شماره تلفن یا شماره همراه قدیمی و نادرست داده‌اند. به عنوان نمونه طبق قانون مبارزه با پولشویی در صورتی که یک حساب ۶ ماه راکد بماند مسدود می‌شود. این موضوع بر سایر مشکلات افزوده است.

فهیمی درباره نحوه فروش سهام عدالت، اظهار داشت: در مرحله نخست، پس از اینکه سهامداران درخواست فروششان را در سامانه ثبت می کنند اطلاعات در بسته‌های ۱۰۰۰ تایی در شرکت سپرده گذاری دسته بندی می‌شود، سپس ما این را به خود کارگزار می‌دهیم، کارگزار نیز سهم را می‌فروشد و سپس ما در عرض ۴ روز تخصیص هر کدام از سهامداران را انجام می‌دهیم و اطلاعات را به کارگزار برمی گردانیم تا به شماره شبای هر فرد واریز کند.

فهیمی در پاسخ به سوال دیگری مبنی بر اینکه آیا برخوردی نیز با کارگزاری‌های متخلف صورت گرفته است یا خیر، گفت: سازمان بورس مسئولیت این کار را برعهده دارد، یک کارگزاری به دلیل واریز دیرهنگام وجوه حاصل از فروش سهام عدالت جریمه شد. علاوه بر این، برخورد کتبی و انضباطی هم صورت گرفت. همچنین قرار بود از ۳۰ تیرماه کارگزاری‌ها مسئولیت پاسخگویی به سهامداران را برعهده بگیرند چرا که مرکز تماس ۱۵۶۹ توان پاسخگویی به انبوهی از تماس‌ها را نداشت.

گفتگوی صمیمی با آزاده سرافراز؛ محمدعلی ایمانیان همکار پست‌بانک‌ایران

پیشخوان
Pishkhan.com

۲۶ مرداد سال ۱۳۶۹ آغاز بازگشت آزادگان به میهن اسلامی و روز سراسر افتخاری است که بر صفحات زرین انقلاب حک شد. این روز تاریخی یادآور ایام خوشبو به عطر حضور دوباره عزیزانی است که بوی شهیدان را با خود داشتند. بدون شک این روز یکی از این روزهای ماندگار است که هیچ موقع از ذهن و دل ملت ما فراموش نخواهد شد. به مناسبت سالروز ورود آزادگان به میهن اسلامی و به منظور یادآوری رشادت‌ها و پایمردی‌های این عزیزان، امور ایثارگران بانک با محمدعلی ایمانیان همکار پست‌بانک‌ایران سرپرستی منطقه غرب تهران مصاحبه‌ای انجام داده که از نظرتان می گذرد.

آقای ایمانیان ابتدا خودتون را معرفی نمایید؟

محمدعلی ایمانیان هستم متولد ۱۳۴۴ شهر نجف آباد اصفهان، در سال ۱۳۶۹ ازدواج کردم و خداوند دو دختر به ما هدیه کرده است.

چه سالی به جبهه اعزام شدید و در چه عملیات هایی شرکت داشتید؟

در سال ۱۳۶۱ برای اولین بار به جبهه اعزام شدم و در عملیات های مختلفی مانند عملیات محرم، رمضان، عملیات‌های والفجر و خیبر حضور داشتم.

چگونه به اسارت نیروهای عراقی در آمدید؟

اسفند ۱۳۶۲ در عملیات خیبر حضور داشتم. در آن عملیات برای غافل گیری دشمن ما از طریق هلی‌برد وارد جزیره مجنون شدیم. متأسفانه در جزیره در محاصره نیروهای عراقی قرار گرفتیم و درگیری آغاز شد. ما توانستیم تا ظهر روز بعد در برابر نیروهای عراقی دفاع کنیم اما بسیاری از دوستان و همسنگران به شهادت رسیدند و ما هم به اسارت دشمن درآمدیم.

برخورد نیروهای عراقی چگونه بود؟

من در آن زمان که اسیر شدم به شدت زخمی شده بودم، با همان وضعیت دستان من را با سیم از پشت بسته بودن و داخل سنگر تانک عراقی انداختند. سپس با یک دستگاه نفربر ما را به بصره بردند.

وضعیت محل اسکان شما چطور بود و دوران اسارت چگونه گذشت؟

تعداد زیادی از اسرا را در ۳ سالن جا دادند و تراکم جمعیت به حدی بود که فقط می توانستیم بنشینیم و جایی برای دراز کشیدن نبود. بعد از یک روز چون زخمی بودم من را به بیمارستان بصره بردند. در آن زمان درگیری ها شدت پیدا کرده بود و گلوله های توپ ایران در اطراف بیمارستان بصره فرود می‌آمد. مدت ۱۰ روز در بیمارستان بصره بودم و دو عمل جراحی روی من انجام شد بعد با اتوبوس بلانکاری ما را به بغداد بردند، یک شب در بغداد بودیم سپس ما را به کمپ شهر موصل منتقل کردند که تا ۵ سال در این کمپ بودیم. چون ریه ام به دلیل جراحت عفونت کرده بود حدود دو سال و نیم در اتاق بهداری کمپ بستری بودم و چهار عمل جراحی روی من انجام شد. زمانی که بستری بودم عراقی‌ها بخاطر جراحتم شکنجه ام نکردند ولی از اینکه دوستانم زیر شکنجه‌های سنگین و شلاق بعثی‌ها قرار داشتند به شدت ناراحت بودم.

چه انتظاری از مردم و مسئولان دارید؟

من قلباً معتقدم که رفتن به جبهه و مجروح شدن، اسارت و ... همه یک انجام وظیفه بیشتر نبوده و نیست. ما با خدا معامله کردیم و برای حفظ خاک کشور و نظام اسلامی به جبهه رفته ایم، بابت این ادای وظیفه هیچ انتظار و توقعی از کسی ندارم.

وزیر امور خارجه:

آزادگان با ایستادگی نشان دادند که غیرت ایرانی بر شکنجه پیروز است

وزیر امور خارجه نوشت: آزادگان ما، با ایستادگی و بردباری نشان دادند که انسانیت، شرف، غیرت و عزت ایرانی بر «شلاق و شکنجه و انفرادی» پیروز است.

محمدجواد ظریف وزیر امور خارجه به مناسبت سالروز بازگشت آزادگان سرافراز به میهن در پیامی نوشت: آزادگان ما، با ایستادگی و بردباری نشان دادند که انسانیت، شرف، غیرت و عزت ایرانی بر «شلاق و شکنجه و انفرادی» پیروز است.

متن این پیام بدین شرح است:

بسم الله الرحمن الرحیم

تاریخ ایران و انقلاب اسلامی رشادت‌ها و افتخارات فراوان به خود دیده، اما تاریخچه هشت سال دفاع جانانه شیرمردان و شیرزنان سرزمین مان، جایگاه ویژه ای دارد و در این تاریخچه افتخار آفرین، آزادگان شجاع و غیرتمند که دوری و شکنجه و ناجوانمردی های رژیم بعث را به جان خریده و آزادگی مردم ایران نشان دادند، نقشی بی بدیل و شاخص دارند.

آزادگان ما، با ایستادگی و بردباری نشان دادند که انسانیت، شرف، غیرت و عزت ایرانی بر «شلاق و شکنجه و انفرادی» پیروز است.

سالروز بازگشت آزادگان سرافراز گرامی باد

آگهی مناقصه عمومی یک مرحله‌ای

نوبت اول

دهیاری روستای امیرآباد نو در نظر دارد براساس قانون برگزاری مناقصات و آئین نامه های مربوطه از پیمانکاران واجد شرایط جهت انجام پروژه مطابق با مشخصات ذیل اقدام نماید.

- موضوع مناقصه : اجرای ۶۷۵۰ متر مربع پروژه روسازی آسفالت روستای امیرآباد نو
- برآورد اجرای کار: ۳/۴۹۵/۹۸۶/۹۱۰ریال براساس فهرست بهای سال۹۹
- مدت انجام کار: ۲۰ روز
- مهلت دریافت اسناد: از تاریخ انتشار آگهی نوبت اول لغایت پنج روز پس از چاپ آگهی نوبت دوم (از تاریخ ۹۹/۰۵/۲۷ لغایت مورخ ۹۹/۰۶/۰۹)
- نشانی دریافت اسناد: استان قزوین- شهرستان بویین زهرا- بلوار امام بخشداری بخش مرکزی بونین زهرا – امور مالی تلفن ۰۲۸۳۴۲۲۳۱۹۷
- مهلت تحویل اسناد: حداکثر ۲ روز پس از آخرین مهلت دریافت اسناد مناقصه (حداکثر تا ساعت ۱۲ صبح روز چهارشنبه مورخ ۹۹/۰۶/۱۱)
- آدرس تحویل اسناد: قزوین- شهرستان بویین زهرا- بلوار امام بخشداری مرکزی بونین زهرا-دبیرخانه تلفن: ۰۲۸۳۴۲۲۳۱۹۷
- گشایش پیشنهادها: بازگشایی پاکتهای "الف" و "ب" و "ج" راس ساعت ۱۰ صبح روز پنجشنبه مورخ ۹۹/۰۶/۱۳ خواهد بود.
- صلاحیت پیمانکاری: حداقل پایه ۵(راه ،باند و فرودگاه)
- مبلغ و نوع تضمین شرکت در مناقصه: ۱۷۴/۷۹۹/۳۴۶ ریال ضمانتنامه معتبر بانکی و یا اصل فیش نقدی واریز به حساب دهیاری
- تضمین مورد قبول مطابق بندهای {الف، ب، پ، ج، چ، ح} ماده ۴ آئین نامه تضمین معاملات دولتی{موضوع تصویب نامه هیئت وزیران به شماره ۱۲۳۴۰۲/ت۵۰۶۵۹ه مورخ ۹۴/۹/۲۲} می باشد. تضمین ها باید حداقل سه ماه از تاریخ آخرین مهلت تسلیم پیشنهاد معتبر بوده و قابل تمدید نیز می باشد.

شماره شبا تمرکز وجوه سپرده دهیاری روستای امیرآباد نو نزد پست بانک شعبه بونین زهرا به شماره IR۴۲۲۰۱۱۳۴۵۸۱۷۰۸۰۲ جهت واریز نقدی به نام دهیاری ضمناً هزینه نشر آگهی برعهده برنده مناقصه است. سایر جزئیات در اسناد مناقصه درج گردیده است.

تاریخ چاپ نوبت اول: ۹۹/۰۵/۲۷
تاریخ چاپ نوبت دوم: ۹۹/۰۶/۰۴

دهیاری روستای امیر آبادنو

روزنامه سیاسی- فرهنگی- اقتصادی- اجتماعی ■ ۸ صفحه

سه‌شنبه ۲۸ مرداد ۱۳۹۹ ■ سال ششم ■ شماره ۱۸۴۶ ■ ۲۰۰۰ تومان

روزنامه رویش ملت

www.rooyeshemellat.ir

نایب رئیس کمیسیون امنیت ملی مجلس:

ایران با استراتژی هوشمندانه مقابل تهدیدات آمریکا ایستادگی می‌کند



حیدری رای نیاوردن قطعنامه پیشنهادی آمریکا در شورای امنیت سازمان ملل برای تمدید تحریم های تسلیحاتی ایران را شکست بزرگی برای آمریکا دانست.

عضو هیئت رئیسه مجلس:

ایرادات شورای نگهبان به «مالیات بر خانه‌های خالی» اساسی نیست



عضو هیئت رئیسه مجلس شورای اسلامی درباره ایرادات شورای نگهبان به طرح مالیات بر خانه‌های خالی، گفت: ایراداتی که بنده مطالعه کردم، اساسی نیست.

رییس قوه قضاییه:

امارات منتظر واکنش‌ها به خیانتی که کرد باشد

دبیر شورای عالی فضای مجازی کشور اعلام کرد

اختصاص اینترنت با تعرفه ویژه برای دانش‌آموزان



صفحه ۴

نایب رئیس اول مجلس:

کشورهای عربی باید از هویت عربی و اسلامی خود دفاع کنند

صفحه ۲

مدیر مرکز هنرهای نمایشی تشریح کرد

برنامه‌های نمایشی «حوزه هنری» برای محرم

صفحه ۷

رئیس سازمان تنظیم مقررات خبر داد

بازگشت بسته‌های پرمخاطب اپراتورهای همراه

صفحه ۳



در جمع مدیران صدا و سیما مطرح شد

روحانی: شرایط سخت تحریم و واقعیات به مردم گفته شود

رییس جمهوری در جمع مدیران ارشد صدا و سیما تاکید کرد: اگر اشکالات بیان می‌شود، شرایط سخت تحریم و دستاوردها و خدمات دولت و واقعیت‌ها هم باید به مردم گفته شود.

حجت الاسلام و المسلمین حسن روحانی در نشست با مدیران ارشد صدا و سیما با اشاره به اظهارات مدیران سازمان صدا و سیما افزود: فلسفه این جلسه عمدتا برای تشکر از صدا و سیما است که در طول این مدت از پایان بهمن تا امروز برای این که کشور به خوبی اداره شود، با همه توان و قدرت در صحنه بوده است. مردم اطلاعات لازم را داشته باشند و به یک بیان رسانه واقعا به صورت رسانه ملی ظهور و نمود بیشتری پیدا کرد.

رییس جمهوری با بیان این که صدا و سیما یک رسانه ویژه‌ای است گفت: همه مطبوعات و فضای مجازی و دیگران آنهایی که تریبون‌های مختلف دارند در صحنه بیان و اطلاع رسانی فعال هستند اما صدا و سیما یک امتیازات ویژه‌ای دارد علاوه بر این که یک رسانه بسیار گسترده ای است و ملی به این معنا که سراسر کشور را شامل و تحت پوشش قرار می دهد و انحصارا آنتن پخش را در اختیار دارد. از طرف دیگر برای مردم این رسانه بسیار مهم است.وی یادآور شد: اگر مردم بخواهند نسبت به فرزند و جوان و اقوام خود از فضای مجازی استفاده کنند ممکن است دغدغه‌های مختلف از نظر اعتقادی، سیاسی و اخلاقی داشته باشند اما در صدا و سیما این گونه نیست. در صدا و سیما دغدغه اخلاقی مردم احساس کنند از نظر اعتقادی ضربه ای وارد می شود ندارند.

روحانی گفت: صدا و سیما، صدا و سیمای نظام است. وقتی صدا و سیما خبری می دهد دنیا به عنوان خبری که مورد قبول نظام است می‌شنود. روزنامه یا سایتی بخواهد حرفی بزند حتی خبرگزاری‌ها اگر رسمی باشند باز جایگاه رسانه ملی و صدا و سیما را ندارند. رییس جمهوری افزود: در این ایام که ایام مهمی بود اگر بخواهیم کارمان را به دنیا یا به مردم خودمان معرفی کنیم یکی از راه‌ها مقایسه است. یعنی کارمان را باید با کار همسایگان و دنیا مقایسه کنیم یا با کار مقاطع دیگر قبل از تاریخی که انجام می‌دهیم در کشور خودمان مقایسه کنیم. اگر مقایسه نکنیم موفقیت کامیابی یا ناکامی خیلی روشن و واضح نیست. روحانی وضعیت بهداشتی و کمبودها در اروپا و آمریکا در دوران شیوع کرونا را یادآور شد و گفت: شما می توانید مقایسه کنید ما چه وضعی داشتیم و آنها چه وضعی داشتند. همین الان در سال جاری و علیرغم تحریم‌ها و مسائل دیگر، ما ۱۰ هزار تخت بیمارستانی را تا پایان سال اضافه خواهیم کرد.

پیشخوان
Pishkhan.com

میز خبر

نایب رئیس کمیسیون امنیت ملی مجلس:

ایران با استراتژی هوشمندانه مقابل تهدیدات آمریکا ایستادگی می‌کند

نایب رئیس کمیسیون امنیت ملی و سیاست خارجی مجلس رای نیاوردن قطعنامه پیشنهادی آمریکا در شورای امنیت سازمان ملل برای تمدید تحریم های تسلیحاتی ایران را شکست بزرگی برای آمریکا دانست و گفت که جمهوری اسلامی ایران با استراتژی هوشمندانه مقابل تهدیدات آمریکا عمل کرد.شهریار حیدری با اشاره به رای نیاوردن قطعنامه پیشنهادی آمریکا در شورای امنیت برای تمدید تحریم تسلیحاتی ایران اظهار کرد: چند وقت پیش که موضوع رابطه ۲۵ ساله ایران و چین مطرح شد تحلیل هایی را بیان می کردند که حکایت از پیامدهای مثبت ارتباط استراتژیک بین دو کشور داشت تا اینکه قطعنامه پیشنهادی آمریکا مورد مخالفت قرار گرفت و دو متحد ایران به آن رای مخالف دادند. این نشان از عمق رابطه استراتژیک ایران، روسیه و چین دارد.

وی ادامه داد: این نشان می دهد که ایران به درستی با متحدان خود ارتباط برقرار کرده آن هم در شرایطی که آمریکا همواره با استفاده از ظرفیت های خود در حوزه های سیاسی، اجتماعی و امنیتی به دنبال انجام اقداماتی علیه جمهوری اسلامی ایران است. حیدری خاطرنشان کرد: مقامات آمریکایی به دنبال استفاده از ظرفیت های جدید برای مقابله با ایران هستند ولی خوشبختانه جمهوری اسلامی ایران با استراتژی هوشمندانه مقابل تهدیدات آمریکا ایستاده که باید همین روند ادامه پیدا کند. تلاش کنیم از ظرفیت های منطقه ای و جهانی به خصوص ارتباط با کشورهای قدرتمند مثل چین و روسیه برای خنثی کردن توطئه های آمریکا استفاده کنیم.

نایب رئیس اول مجلس:

کشورهای عربی باید از هویت عربی و اسلامی خود دفاع کنند



نایب رئیس اول مجلس شورای اسلامی گفت: کشورهای عربی باید از هویت عربی و اسلامی خود دفاع کرده و نباید مزدورانه با موضوع فلسطین برخورد کنند.

سید امیر حسین قاضی‌زاده هاشمی نایب رئیس اول مجلس شورای اسلامی در تماس تلفنی با نماینده جنبش حماس فلسطین در تهران اقدام امارات متحده عربی در عادی‌سازی روابط با رژیم صهیونیستی را محکوم کرد و گفت: مدت زیادی بود که بعضی از رژیم‌های مرتجع عرب منطقه با رژیم صهیونیستی روابط پنهان داشتند تا اینکه بالاخره تحت فشار آمریکایی‌ها این ارتباط خود را علنی کردند و تلاش می کنند قبح ارتباط با رژیم اشغالگر قدس و اشغالگری را بشکنند.وی افزود: این کشورها در عین حال که ادعای اسلام، مسلمانی و حمایت از فلسطین را دارند اما متاسفانه بسیار مزدورانه با موضوع فلسطین برخورد می کنند و کار به جایی می‌رسد که ارتباط خودشان را که تا چندی پیش در نهان بود، علنی می کنند.

نایب رئیس اول مجلس شورای اسلامی اظهار داشت: امیدواریم کشورهای عرب منطقه هم از اعتقادات اسلامی خودشان در دفاع از فلسطین حمایت کنند و هم از مظاهر عربی خودشان دفاع کنند؛ به عبارت دیگر باید بگویم کشورهای عربی باید از هویت عربی و اسلامی خود دفاع کنند ولی متاسفانه این کشورهای مرتجع با اقداماتی که انجام می‌دهند، می خواهند قبح هر دو را بشکنند و فدای ارتباط با رژیم اشغالگر قدس و ترامپ کنند.

رییس قوه قضاییه:

امارات منتظر واکنش‌ها به خیانتی که کرد باشد



رییس قوه قضاییه گفت: امارات باید منتظر واکنش‌ها به خیانتی که در حق فلسطین کرد باشد. سید ابراهیم رئیسی در جلسه شورای عالی قوه قضاییه با اشاره به نزدیک بودن ماه محرم و ایام سوگواری سید و سالار شهیدان حضرت اباعبدالله الحسین (ع)، بر لزوم کسب معرفت از آموزه‌های عاشورا و برگزاری آیین‌های عزاداری با رعایت اصول و پروتکل‌های بهداشتی تأکید کرد.

رئیس قوه قضاییه، مقاومت و ایستادگی در برابر ظلم را از مهم‌ترین آموزه‌های عاشورای حسینی عنوان کرد و گفت: اگر در ۲۸ مرداد ۳۲ که کودتاچیان دنبال امیال پلید خود علیه ملت ایران بودند، راهبرد مسئولان وقت مقاومت بود، کودتاگران هرگز به هدف خود نمی‌رسیدند.

رئیسی برکات و دستاوردهای ۴۰ ساله انقلاب اسلامی و افول قدرت‌های بزرگ را محصول ایستادگی و مقاومت رهبران نظام اسلامی و ملت ایران دانست و افزود: امروز آمریکایی‌ها حقیقتاً در منطقه و سطح جهان در حال افول هستند و شرایط اقتصادی و سیاسی آن‌ها بیانگر شکست سیاست هایشان است.

رئیس قوه قضاییه، بدهی ۲۶ هزار میلیارد دلاری آمریکا و اعتراضات عدالت خواهانه در این کشور، مرگ و میر و ابتلای بیش از یک پنجم آمریکایی‌ها به کرونا، بیکاری بیش از ۳۰ میلیون آمریکایی به خاطر سوءمدیریت و شکست فضاحت بار و تنها ماندن آمریکا در تمدید تحریم تسلیحاتی ایران را از نشانه‌های افول اقتصادی و سیاسی سردمداران کاخ سفید دانست.

رئیسی با تأکید بر این که ایستادگی و مقاومت، یک راهبرد کاملاً اثربخش و پر ثمر است، تصریح کرد: عزت، افتخار و اقتدار جمهوری اسلامی در سایه راهبرد ایستادگی و مقاومت به دست آمده و هر ملتی که این راهبرد را سرلوحه خود قرار دهد، زندگی عزتمندانه، افتخارآمیز و مقتدرانه خواهد داشت.

رئیس قوه قضاییه در ادامه سخنانش توافق امارات و رژیم صهیونیستی برای توسعه روابط شان را نتیجه فریب خوردن اماراتی‌ها دانست و با خائنانه خواندن این توافقنامه نسبت به اسلام و قدس شریف و آرمان‌های فلسطین، به حاکمان این کشور که در برج‌های شیشه‌ای نشسته اند هشدار داد که منتظر واکنش مردم با غیرت امارات و دیگر کشورهای جهان باشند.

رئیسی خاطر نشان کرد: خیانت حاکمان امارات قابل گذشت نیست و با گذشت زمان هم پاک نخواهد شد و همدستی و همراهی و همکاری امارات با رژیم کودک کُش و متجاوز اسراییل از چشم آزادگان جهان مخفی نمی‌ماند و در یاد ملت‌ها خواهد ماند.رئیس قوه قضاییه در بخش دیگری از سخنانش گفت: پرونده‌هایی که در قوه قضاییه تشکیل می‌شود و یا گزارش‌هایی که به این قوه می‌رسد، با دقت و حوصله و بر اساس قانون و عدالت مورد رسیدگی قرار می گیرند.

رئیسی با بیان این که قضات متعهد و پر تلاش دستگاه قضا تحت تأثیر جوسازی‌ها و فشارها قرار نگرفته و دین خود را به دنیای دیگران نمی‌فروشند و ملاک آن‌ها در دادرسی ها، حقیقت و اجرای عدالت است، به صاحبان قلم و تریبون و چهره‌های متنفذ سیاسی و اجتماعی توصیه کرد که از پیشداوری و گمانه زنی پرهیز کرده و حوصله به خرج داده و اجازه دهند گزارش‌هایی که به قوه قضاییه می‌رسد، بر اساس عدالت مورد رسیدگی قرار گیرد.

رئیس قوه قضاییه با بیان این که مردم خواستار رسیدگی به کاستی ها، نارسایی‌ها و برخورد متناسب با خیانت ها، تخلفات و مفاسد هستند، خاطر نشان کرد: افشاگری‌ها درباره تخلفات و مفاسد هم اگر به اقدام و عمل مورد انتظار مردم منتهی نشود، برای جامعه اعتمادآفرین و مؤثر نخواهد بود.

اعلام نظر کارشناسی قوه قضاییه درباره طرح نفتی دولت

رئیسی در بخش دیگری از سخنانش با اشاره به طرح نفتی دولت گفت که این طرح در شورای هماهنگی سران قوا مطرح شده و قوه قضاییه هم مانند دیگر قوا نظراتش را پس از هم اندیشی با کارشناسان اقتصادی اعلام و به دولت منتقل کرده است.رئیس قوه قضاییه ابراز امیدواری کرد که دولت شرایط اعلام شده از سوی نخبگان اقتصادی و دستگاه قضایی را به صورت جامع در طرح نفتی خود لحاظ نماید تا اجرای آن گره گشای مسائل و مشکلات کشور و مردم باشد.

استعلام فهرست حساب‌های بانکی از طریق کد ملی

در این نشست، زارع پور رئیس مرکز آمار و فناوری اطلاعات قوه قضاییه با اشاره به دستور هفته گذشته رئیس دستگاه قضا برای ساماندهی استعلامات از وضعیت حساب‌های بانکی افراد در جریان دادرسی که باعث دشواری‌هایی برای مردم شده بود، اظهار داشت: طبق توافق صورت گرفته با بانک مرکزی برای حل این مشکل، امکان استعلام از طریق کد ملی افراد برای اطلاع از فهرست بانک‌هایی که در آن‌ها حساب دارند، از میان ۳۵ بانک و مؤسسه اعتباری کشور فراهم شده است و به زودی امکان استعلام برخط وضعیت حساب‌ها نیز برای محاکم فراهم خواهد شد تا مردم برای استعلام‌ها مجبور به مراجعه حضوری به بانک‌ها نباشند.

گزارش معاون بین الملل قوه قضاییه از ششمین دوره جایزه حقوق بشر اسلامی

علی باقری معاون بین الملل و دبیر ستاد حقوق بشر قوه قضاییه نیز در گزارشی با اشاره به برگزاری مراسم ششمین دوره اهدای جایزه حقوق بشر اسلامی به بیان ویژگی‌های متمایز این دوره پرداخت و گفت: در این دوره تلاش کردیم بر این نکته تأکید کنیم که حقوق بشر صرفاً موضوع جلسات رسمی نبوده و برای اولین بار فعالان حقوق بشر نیز در همایش شرکت کردند.

وی با بیان این که ترکیب مهمانان این مراسم به گونه‌ای بود تا اعلام کنیم موضوع حقوق بشر اسلامی صرفاً محدود به ایران و جهان اسلام نیست و حقوق همه انسان‌ها را در نظر می گیرد، افزود: در این همایش وجوه متفاوتی از حقوق بشر، همچون حق سلامت، حقوق عامه و حق حیات اقتصادی به عنوان موضوعات ملموس حقوق بشر اسلامی مورد توجه ویژه قرار گرفت و تأکید شد حقوق بشر اسلامی فقط به دنبال حقوق افراد نیست بلکه حقوق ملت‌ها را هم در نظر می گیرد که بر همین اساس اولین نشان بین المللی سردار سلیمانی طراحی و به ۳ تن از مدافعان حقوق ملت‌ها اهدا شد.

رئیسی در واکنش به گزارش دبیر ستاد حقوق بشر قوه قضاییه، به مأموریتی که رهبر انقلاب برای قوه قضاییه در حوزه بین الملل تعیین کرده بودند اشاره کرده و گفت: احیای ظرفیت بین المللی قوه قضاییه از وظایفی است که رهبر معظم انقلاب بر عهده این دستگاه قرار دادند و احیای این ظرفیت می تواند بخشی از مشکلات ما در حوزه بین الملل را حل کند.

تأمین ارز برای ۳۵ هزار تُن نهاده دامی وارداتی از روسیه

در ادامه نشست، حجت الاسلام والمسلمین درویشیان رئیس سازمان بازرسی کل کشور به ارائه گزارشی از پیگیری‌های این سازمان برای حل مشکلات مربوط به واردات نهاده‌های دامی پرداخت و گفت: با پیگیری‌های صورت گرفته سازمان بازرسی، ارز مورد نیاز برای ۳۵۰ هزار تُن نهاده دامی از سوی بانک مرکزی تخصیص یافته و نسبت به ترخیص ۴ کشتی به ظرفیت ۱۵۰ هزار تُن نهاده دامی نیز اقدام شده است.

وی همچنین در خصوص تخصیص ارز برای واردات ۳۵ هزار تُن نهاده‌های دامی از روسیه که از اردیبهشت ماه در انتظار تأمین ارز مورد نیاز بوده نیز توضیح داد که بانک مرکزی در روزهای آینده اقدام به تأمین و تخصیص ارز خواهد کرد.

نظارت سازمان بازرسی کل کشور بر قیمت گذاری مرغ

رئیس سازمان بازرسی کل کشور در همین راستا اعلام کرد که قرار است عصر امروز جلسه‌ای نیز برای نظارت بر نحوه توزیع نهاده‌های دامی و نحوه قیمت گذاری مرغ و جوجه یک روزه برگزار شود.

وی همچنین گزارشی از پیگیری‌های این سازمان برای بررسی وضعیت بازار فولاد ارائه کرد و گفت: در ۶ ماهه ابتدای سال ۹۸، بیش از ۲ میلیون و ۸۰۰ هزار تُن محصولات شرکت‌های فولادی در خارج از شبکه بورس کالا عرضه شده که در این راستا ۲ نفر از مسئولان سازمان حمایت از مصرف کنندگان به دلیل ترک فعل به هیأت رسیدگی به تخلفات اداری ریاست جمهوری معرفی شدند.

رئیس سازمان تنظیم مقررات و ارتباطات رادیویی خبر داد

بازگشت بسته‌های پرمخاطب اپراتورهای همراه



معاون وزیر ارتباطات و فناوری اطلاعات اعلام کرد: دو اپراتور تلفن همراه بسته‌های اینترنتی بلندمدت و پرطرفدار حذف‌شده خود را باز می‌گردانند.

از نیمه تیرماه سال جاری، کاربران در فضای مجازی از افزایش قیمت بسته‌های اینترنتی در اپراتورهای همراه خبر داده و به آن اعتراض کردند. این موضوع منجر به واکنش حسین فلاح جوشقانی -رئیس سازمان تنظیم مقررات و ارتباطات رادیویی- شد که اعلام کرد بالابردن قیمت اینترنت همراه بدون هماهنگی با رگولاتوری تخلف بوده و برخورد قانونی با اپراتورها آغاز شده است.

پس از آن فلاح جوشقانی از ابلاغ جریمه دو میلیارد تومانی به اپراتورها خبر داد و اعلام کرد جریمه نقدی قدم اول برای برخورد با تخلف صورت‌گرفته است و در صورت استمرار این مساله، روال‌های دیگری از جمله تعلیق، کاهش مدت اعتبار پروانه و مواردی از این دست، از مصوبه‌های قانونی است که می‌توان با استناد به آن‌ها تخلفات را پیگیری کرد.

محمدجواد آذری جهرمی -وزیر ارتباطات و فناوری اطلاعات- نیز پس از آن عنوان کرد: وزارت ارتباطات و سازمان تنظیم مقررات برای برخورد با این تخلف، اختیاری تا حد جریمه دو میلیارد تومانی را داشت که انجام شد. پس از آن از دولت درخواست شد اختیارات بیشتری به این وزارتخانه بدهد تا بتواند با تخلفات، جدی‌تر برخورد کند.

به گفته جهرمی، بر اساس مصوبه‌ای که از سوی دولت صادر شد، در صورت برنگشتن بسته‌ها به حالت اول، اعمال جریمه روزانه حدود ۱۷ میلیارد تومان برای همراه اول و ۱۲ میلیارد تومان برای اپراتور ایرانسل در نظر گرفته شد. در نهایت به نظر می‌رسد همانطور که جهرمی عنوان کرده بود، اپراتورها با جریمه‌های در نظر گرفته شده، ملزم به تبعیت از مقررات شدند.

در این راستا فلاح جوشقانی در توئیتر نوشت: دو اپراتور تلفن همراه بسته‌های اینترنتی بلندمدت و پرطرفدار حذف‌شده خود را باز می‌گردانند. توضیحات بیشتر را در مصاحبه با رسانه‌های جمعی به سمع و نظر مردم خواهیم رساند.

تا کنون بسته‌های پرمخاطب ایرانسل به اپلیکیشن این اپراتور بازگشته است. همچنین با توجه به حجم گران‌فروشی اپراتورها به مبلغ ۶۰۰ میلیارد تومان که به گفته وزیر ارتباطات توسط سازمان تنظیم مقررات به دست آمده و به سازمان تعزیرات ارسال شده است، باید دید اپراتورهای همراه چه برنامه‌ای برای جبران این خسارات به مردم دارند.

عضو هیأت مدیره بانک صنعت و معدن:

تنوع و افزایش کیفیت خدمات بانکی راهکاری برای افزایش حجم سپرده هاست

دکتر علی خورسندیان: تنوع و افزایش کیفیت خدمات بانکی راهکاری برای افزایش حجم سپرده هاست و در واقع جلب رضایت سپرده‌گذاران نقش مهمی در این میان ایفا می کند.

به گزارش پایگاه اطلاع رسانی بانک صنعت و معدن، دکتر علی خورسندیان ضمن بیان مطلب فوق گفت: در این بانک در سال گذشته مانده سپرده های چهارگانه در چهارماهه نخست سال نسبت به مدت مشابه در سال گذشته ۹۰ درصد افزایش را نشان می دهد و آمار مربوط به مانده سپرده های چهارگانه در پایان سال ۹۸ نیز حاکی از افزایش ۴۳ درصدی این سپرده ها نسبت به سال پیش از آن است.

وی یادآور شد: برای جذب سپرده بیشتر و افزایش منابع بانکی، بانک ها باید تلاش کنند تا نیازهای در حال تحول سپرده گذاران را شناخته و این نیازها را به بهترین شکل ممکن برآورده نمایند.وی افزود: میزان مزایای ارائه شده به مشتریان ارتباط مستقیمی با جذب و حفظ سپرده ها دارد و البته در این رابطه نوع نگرش مردم نسبت به عملکرد بانک، بازاریابی و تبلیغات و نحوه برخورد کارکنان بانک با سپرده گذاران بی تأثیر نیست.

وی که ریاست کمیته مدیریت ریسک این بانک را نیز برعهده دارد، گفت: بانک به عنوان یک نهاد مالی از یک طرف نقدینگی لازم برای سرمایه گذاریهای بزرگ و طرح های بخش عمومی را از طریق تجهیز پس اندازهای کوچک فراهم می آورد و از طرف دیگر پس اندازهای تجهیز شده را به صورت بهینه تخصیص می دهد و با تسهیل فرآیند کسب اطلاع از فرصت های سرمایه گذاری، هدایت پس اندازهای کوچک به سودآورترین و کاراترین بخش ها را بر عهده دارد و به این ترتیب هزینه تأمین مالی برای شرکت ها و ریسک بازگشت پول و دریافت سود برای سپرده گذاران را کاهش می دهد.

وی تأکید کرد: با تخصصی شدن سرمایه گذاری و افزایش ریسک های مختلف آن و فاصله گرفتن پس انداز کنندگان از سرمایه گذاران لازم است، ابزارهایی به منظور انتقال وجوه از افرادی که مازاد پولی دارند به کسانی که با کسری آن مواجه اند وجود داشته باشد در حقیقت نهادهای مالی مانند بانک ها و مؤسسات مالی در کنار گردانندگان بازارهای مالی نظیر بازار سهام و اوراق مشارکت به عنوان اجزای اصلی سیستم مالی این وظیفه انتقال را به بهترین وجه و کم ریسک ترین حالت ممکن بر عهده دارند.

دکتر خورسندیان اظهار داشت: نظام بانکی در اقتصاد کشور، مسؤلیت بسیار سنگینی دارد و رشد و شکوفایی یا رکود اقتصادی با طرز کار مؤسسات مالی، به ویژه بانک ها، ارتباط تنگاتنگی دارد. در واقع، اعتبارات اعطایی بانک ها، منبع اصلی تقاضای محصولات و خدمات و تسهیلات آنها به منظور سرمایه گذاری، منبع ایجاد تحرک در بخش تولید و عرضه است.

دکتر خورسندیان خاطرنشان ساخت: بانک صنعت و معدن به عنوان یک بانک تخصصی- توسعه ای نقش مهمی در تأمین مالی طرح های تولیدی و صنعتی بر عهده دارد که لازم است به دنبال کاهش منابع تخصیصی از سوی دولت بر جذب سپرده های چهارگانه تمرکز بیشتری داشته باشد؛ البته بانک های تخصصی بنا بر ماهیت و نقشی که برای توسعه اقتصادی و صنعتی با تأمین مالی طرح های بزرگ و سرمایه گذاری در مناطق کمتر برخوردار بر عهده دارند، اتکای زیادی بر جذب سپرده ها برای تأمین مالی بلندمدت ندارند و بیشتر از سوی منابع تخصیصی از سوی دولت ها مورد حمایت قرار می گیرند.

وی ادامه داد: باید توجه داشت که تصمیم گیری افراد برای تعیین نوع سپرده گذاری به عوامل متعددی بستگی دارد و نمی توان گفت تنها نرخ سود تعیین کننده است. عوامل غیردرآمدی و کلیدی دیگری همچون ایجاد جو اعتماد و اطمینان در سپرده گذاران بر جذب سپرده ها تأثیر مثبتی دارد؛ در این میان رابطه پس انداز با تولید ناخالص داخلی یک رابطه دوسویه است به صورتی که در شرایط افزایش امنیت اقتصادی و افزایش اعتبار بانک ها با بالا رفتن نرخ تولید و درآمد، پس اندازها افزایش می یابد و از طرفی افزایش پس اندازها و سپرده های بانکی چرخه تولید را با سرعت بیشتری به حرکت در می آورد.

این مدیر بانکی عنوان کرد: رابطه بین تورم و حجم سپرده های بانکی یک رابطه منفی و معکوس است. بازده سهام، نرخ بازده اوراق مشارکت و سود حاصل از فعالیت های سفته بازانه که خود معلول نوسانات قیمت ها و شرایط اقتصادی است و هر عامل دیگری که بر الگوی درآمد و مصرف افراد تأثیر داشته باشد بر میزان پس انداز و نرخ سپرده های بانکی مؤثر است.

دکتر خورسندیان در پایان گفت: برای افزایش میزان سپرده های بانکی و بهبود وضعیت بانک ها باید سیاست های پولی مناسب در یک بستر امن اقتصادی و اجتماعی اتخاذ شود و با جذاب کردن سپرده گذاری از راه افزایش خدمات مشاوره ای بانک ها و بالا بردن مهارت و اختیارات شعب برای تعامل بیشتر با سپرده گذاران به این مهم دست یافت.

میز خبر

علی عبداللهی:

تدوین نقشه راه توسعه اقتصاد هوشمند در وزارت اقتصاد

به گزارش شبکه اخبار امور اقتصادی و دارایی (شادا) به نقل از بازار سرمایه علی عبداللهی، رئیس مرکز فناوری اطلاعات و توسعه اقتصاد هوشمند وزارت امور اقتصادی و دارایی در گفت و گویی با پایگاه خبری بازار سرمایه (ستا)، اظهار داشت: امروزه دنیا وارد فضایی شده که فناوری های هوشمند مانند هوش مصنوعی، بلاک چین و اینترنت اشیا نقش بسیار موثری را در کسب و کار و سازمان ها ایفا می کند. با استفاده از این فناوری ها می توان راجع به سیستم ها و سامانه های رفتاری و اجتماعی و پدیده های مدیریتی و کسب و کار هوشمند صحبت کرد.

وی در این خصوص ادامه داد: هوشمندی از سطوح فنی فراتر رفته و می توان در خصوص پدیده های رفتاری و اجتماعی هوشمند نیز صحبت کرد. از همین رو می توان در مورد کسب و کار هوشمند، سازمان های هوشمند، اقتصاد هوشمند و جامعه هوشمند صحبت کنیم. در همین راستا است که ترمینولوژی اقتصاد هوشمند در مجموعه وزارت اقتصاد تعریف شده و به عنوان یکی از محورهای اصلی



توسعه در نظر گرفته شده است.

رئیس مرکز فناوری اطلاعات و توسعه اقتصاد وزارت اقتصاد تصریح کرد: این فضایی است که اقتصاد هوشمند می تواند به همراه داشته باشد البته برای شکل گیری اقتصاد هوشمند باید عوامل هوشمند هم شکل بدهیم. این عوامل می تواند بورس هوشمند، مالیات هوشمند، گمرگ هوشمند باشد که در وزارت اقتصاد به دنبال شکل گیری آن هستیم. در این راستا سندی را با عنوان نقشه راه توسعه اقتصاد هوشمند تدوین کردیم که این تعاریف را در آن وارد کرده ایم.

فتح قله دماوند در شصتمین سالروز تأسیس بانک رفاه

کارکنان کوهنورد بانک رفاه، همزمان با شصتمین سالروز تاسیس بانک، قله ۵۶۷۱ متری دماوند را فتح و پرچم بانک را به اهتزاز درآوردند.

به گزارش روابط عمومی بانک رفاه کارگران، مصادف با گرامیداشت شصتمین سالروز تأسیس بانک رفاه، کوهنوردان مدیریت شعب استان البرز این بانک در صعودی افتخارآمیز، ضمن به اهتزاز درآوردن پرچم بانک، شصتمین سالروز تأسیس بانک را بر بلندای قله باشکوه دماوند جشن گرفتند.



پیشخوان
Pishkhan.com

میز خبر

دبیر شورای عالی فضای مجازی کشور اعلام کرد

اختصاص اینترنت با تعرفه ویژه برای دانش‌آموزان

دبیر شورای عالی فضای مجازی کشور بر تخصیص پهنای باند مناسب و ایجاد شرایط ویژه تعرفه مصرفی برای فعالیت دانش‌آموزان در سال تحصیلی جدید در شبکه شاد (شبکه دانش‌آموزشی کشور) تاکید کرد.

شیوع کرونا در ایران، مانند بسیاری از کشورهای جهان، آموزش و تحصیل را به سمت فضای مجازی سوق داد. فراهم کردن زیرساخت مناسب برای تحصیل دانش‌آموزان یکی از موارد مهمی است که رئیس مرکز ملی فضای مجازی بر آن تاکید کرده است. به گزارش روابط عمومی مرکز ملی فضای مجازی کشور، «سید ابوالحسن فیروزآبادی»، دبیر شورای عالی و رئیس مرکز ملی فضای مجازی در نشست بررسی آخرین وضعیت سامانه شاد گفت: با همکاری و هماهنگی تمامی دستگاه های مربوطه ترافیک مناسب برای شبکه شاد در سال تحصیلی جدید و تخصیص شرایط ویژه تعرفه ای برای کاربران آن اختصاص خواهد یافت.وی با اشاره به اهمیت ساماندهی فضای آموزشی کشور در شرایط همه گیری ویروس کرونا افزود: باید شبکه آموزشی دانش آموزی در کشور بر روی سکوی (پلت فرم) مناسب با کارآمدی و امنیت بالا برای فعالیت دائمی و تداوم سیستم آموزشی ترکیبی ایجاد شود که البته این سکو جایگزین آموزش و پرورش نخواهد بود بلکه مدل نظام آموزشی تکمیلی در کشور است.



فیروزآبادی با بیان این که در سال تحصیلی جدید، آموزش ترکیبی(آموزش حضوری، مجازی، تلویزیون و بسته های آموزشی) در نظر گرفته شده است، اظهار داشت: شرایط دسترسی یکسان برای دانش آموزان به همراه پیوست فرهنگی این شبکه ایجاد و روابط درون و برون نهاد آموزش و پرورش باید تنظیم شود.

وی تاکید کرد: فضای آموزشی کشور نیاز به تحول دیجیتال دارد که شبکه شاد، تحول ابزاری این حوزه را فراهم کرده است اما باید در نهایت، تحول دیجیتالی در این بخش صورت پذیرد.

معاون بهداشت دانشگاه علوم پزشکی تاکید کرد

سه استراتژی پیش رو برای مواجهه با شیوع همزمان آنفلوانزا و کرونا

معاون بهداشت دانشگاه علوم پزشکی ایران، با اشاره به احتمال همزمانی شیوع آنفلوانزا و کرونا در پاییز، بر رعایت سه استراتژی برای مواجهه در چنین شرایطی تاکید کرد.

بابک عشرتی، به ثبات بیماری کرونا بعد از ایجاد موج جدید ویروس در کشور اشاره کرد و افزود: البته این ثبات شکننده است، اگر نخواهیم پروتکل های بهداشتی را با دقت رعایت کنیم.

معاون بهداشت دانشگاه علوم پزشکی ایران، با عنوان این مطلب که آثار تغییرات در رفتارهای بهداشتی را نمی‌توان به سرعت شاهد بود، گفت: در حدود دو هفته است که رشد بستری بیماران کرونایی در تهران تقریباً ثابت شده است، اما این ثبات می‌تواند شکننده باشد.عشرتی با اشاره به در پیش بودن پاییز و زمستان و احتمال شیوع آنفلوانزا همزمان با بیماری کرونا در کشور، افزود: آنچه مسلم است، با توجه به اینکه هنوز داروی قطعی و واکسن برای کرونا وجود ندارد، بهترین راهکار مقابله با این بیماری، رعایت سه استراتژی «شفا» است. یعنی، شستن دست‌ها، فاصله گذاری فیزیکی و استفاده از ماسک، به عنوان مهم‌ترین راهکار پیشگیری از ابتلاء محسوب می‌شود.

گردشگری پایدار

حمید زینتی شعاع
دانش آموخته مدیریت دولتی-رئیس اداره شهرداری م۱۵تهران

در عصر پسامدرنیسم کره زمین از ژرفای اقیانوس ها گرفته تا جو و همه ویژگی های انسانی و فرهنگی و طبیعی و آثار هنری و غیره، فضای گردشگری را تشکیل می دهد. انسان، فرهنگ و طبیعت را به کالایی با ارزش قابل معامله تبدیل کرده، به طوری که نه تنها استفاده از این مواهب بلکه شنیدن، لمس کردن، چشیدن و بوییدن آنها نیز به ارز و پول و اشتغال تبدیل شده است.

انسان حتی هوای پاک برای تنفس کردن را تبدیل به کالایی جهت جذب گردشگری کرده است. گردشگری را می توان «صنعت سفید» نام نهاد، زیرا برخلاف اغلب صنایع تولیدی، بدون آلوده سازی محیط زیست انسانی، زمینه ساز دوستی و تفاهم بین ملتهاست و صلح و صفا را برای مردم به ارمغان می آورد.

گردشگری به عنوان یکی از منابع درآمد و ایجاد اشتغال در سطح ملی می تواند رهیافتی برای توسعه اقتصادی در قلمرو ملی باشد. گردشگری بخصوص در زمانی که سود فعالیت های دیگر بخش های اقتصادی در حال کاهش باشد، جایگزین مناسبی برای آنها و راهبردی برای توسعه است. بر این مبنا دلیل اصلی توسعه گردشگری غلبه بر پایین بودن سطح در آمد و ارایه فرصت های جدید شغلی و تحولات اجتماعی در جامعه است و می تواند امیدهایی را برای کاهش فقر بخصوص در نواحی که به نحوی دچار رکود اقتصادی شده اند، فراهم آورد (پاپلی یزدی و سقایی، ۱۳۸۹)

ابنیه ی تاریخی و باستانی، کارگاه های سنتی، صنایع دستی بی نظیر و بسیاری از عوامل رونق بخش گردشگری است و از این جنبه، جزو معدود کشورهای جهان به شمار می آید که با مدیریت مؤثر این منابع و امکانات می تواند به منافع مادی و معنوی فراوان دست یابد. ایران از لحاظ دارا بودن ابنیه و آثار تاریخی جزو ۹ کشور نخست دنیا و از لحاظ جاذبه های اکوتوریستی در میان ۱۰ کشور برتر دنیا قرار دارد (ارمغان، ۱۳۸۹:۲۳۹). این در حالی است که باید متناسب با این قابلیت ها از درآمد ۶۰۰ میلیارد دلاری توریسم بهره ببرد و سهم آن حداقل ۵ درصد این میزان درآمد باشد. اما در آمد ایران نه تنها این میزان نیست، بلکه درآمد سالانه ایران بسیار پایین تر و کمتر از ۵ صدم درصد سهم توزیع است و در میان دنیا، در رتبه ۹۲ قرار دارد.

اهمیت توجه به گردشگری پایدار توسعه پایدار گردشگری توسعه ای است که در آن توازن و تعادل، حفظ ارزش ها و کیفیت اخلاقیات و اصول اقتصادی و نیز مزیت های اقتصادی همه به همراه هم دیده شده و کوشش می شود تا توسعه ای متعادل و همه جانبه جایگزین توسعه صرفا اقتصادی گردد.

در این دیدگاه توسعه گردشگری با استفاده از منابع موجود به گونه ای است که ضمن پاسخ دادن به نیازهای اقتصادی، اجتماعی، فرهنگی و ضوابط قانونی جامعه و انتظارات گردشگران بتوان وحدت و یکپارچگی، هویت فرهنگی، سلامت حفظ محیط زیست، تعادل اقتصادی و رفاه مردم محلی را تامین کرد (الوانی، ۱۰ :۱۳۷۲). گردشگری پایدار سعی در تنظیم روابط بین جامعه میزبانی مکان گردشگری و گردشگران دارد چرا که این رابطه می تواند پویا و سازنده باشد و به دنبال تعدیل فشار و بحران بین این عناصر است تا آسیب های محیطی و فرهنگی را به حداقل رسانده، رضایت بازدید کنندگان را فراهم آورده و به رشد اقتصادی ناحیه کمک می کند. امروزه صنعت گردشگری و جهانگردی در بسیاری از کشورها به منزله ی نمادی از هویت فرهنگی و یکی از منابع مهم کسب ارز است.

۷ درصد اشتغال، ۶/۱۱ درصد سرمایه گذاری و ۱۱ درصد مالیات جهان از صنعت گردشگری است (ماهنامه ایرانگردی و جهانگری شماره ۲ و ۳، ص ۴). اکنون بخش صنعت گردشگری، به طور مستقیم و غیر مستقیم بیش از ۲۰۰ میلیون فرصت شغلی تمام وقت، نیمه وقت و فصلی به وجود آورده است. در سال ۱۹۹۸ نزدیک به ۹۲۰ میلیون گردشگر در سراسر دنیا از کشوری به کشور دیگر سفر کرده اند و پیش بینی می شود در آینده مجموع سفرها به ۱۰ برابر یا نزدیک به ۶ میلیارد سفر در سال برسد (سفری که دست کم یک شب طول بکشد). بنابر آمار بانک جهانی، در سال ۲۰۰۰ تعداد گردشگران در سرتاسر جهان بالغ بر ۷۰۰ میلیون نفر بوده و از این جریان گردشگری، مبلغی حدود ۶۷۵ میلیارد دلار به طور مستقیم وارد چرخه اقتصاد جهان شده است. برخی منابع درآمد گردشگری را در سال های ۲۰۱۰ و ۲۰۲۰ به ترتیب ۱۵۵۰ و ۲۰۰۰ میلیارد دلار برآورد کرده‌اند (میر طالبیان،۱۲۹: ۱۳۸۰)

چرخه ی عظیم مالی که به طور غیر مستقیم حول محور صنعت گردشگری می چرخد، به مراتب مهم تر از درآمدهای مستقیم بر اقتصاد جهانی تاثیر گذار است.

جامعه‌ی بین‌المللی در دهه ۱۹۶۰ میلادی به مسئله‌ی مهم توسعه‌ی پایدار علاقه‌مند شد و نگرانی‌هایی در زمینه‌ی تعادل بین توسعه‌ی اقتصادی و توسعه‌ی اجتماعی مطرح شد. سازمان ملل در سال ۱۹۸۴ میلادی، کمیسیون جهانی محیط و توسعه را تشکیل داد که این کمیسیون بیانیه‌ای با عنوان «آینده مشترک ما (Our Common Futue) منتشر کرد که تعریف مشخصی برای توسعه پایدار ارائه کرد:

توسعه‌ای که بتواند نیازهای نسل فعلی را برآورد کند، بدون آن که توانایی نسل‌های آتی را در تامین نیازهای‌شان به مخاطره اندازد

جلسات مربوط به توسعه‌ی پایدار در سطح جهانی ادامه داشت تا در نشست سال ۱۹۹۲ در شهر ریودوژانیروی برزیل، «دستور کار ۲۱» به‌عنوان دستورالعملی بین‌المللی برای توسعه پایدار تصویب شد و به امضای رهبران ۱۸۲ کشور جهان رسید. گردشگری در مفهوم پایداری در برگیرنده تفسیر معنایی خاص خود است. در این میان به وجود آمدن این مفهوم در ادبیات گردشگری حاصل تلاش در دستیابی به توسعه پایدار در تمامی زمینه‌های توسعه است. به ویژه بعد از اجلاس زمین در در ریودوژانیرو که دولت‌ها را به سمت توسعه‌ای پایدار هدایت کرد که حداقل زیان و لطمه را بر محیط زیست وارد کند. دستور جلسه این اجلاس جهانی درواقع شامل مجموعه‌ای از طرح‌ها عملی مفصل بود که نقش هر کشور در رسیدن به توسعه پایدار بیان می‌کرد.

از این رو بر مبنای دستور این جلسه از سوی سازمان‌های بین‌المللی گردشگری در سطح جهان «دستور جلسه ۲۱ برای گردشگری» منتشر شد که در آن نیاز به رسمیت شناختن نقش گردشگری را در فرایند توسعه مناسب گوشزد می‌کرد. این دستور جلسه ضرورت طرح عملی برای سازمان‌های گردشگری را در راستای به عمل در آوردن اصول گردشگری پایدار را پیش می‌کشید.

به دنبال این روند اولین کنفرانس جهانی گردشگری پایدار در سال ۱۹۹۵ در مادرید برگزار شد.

برخی از نکات مطرح شده در کنفرانس مادرید پیرامون گردشگری پایدار عبارت بودند از:

* توسعه گردشگری باید براساس معیارهای پایداری باشد. به این معنا که مسائل اکولوژیکی در بلند مدت، مسائل اقتصادی و تعهدات لازم نسبت به جنبه‌های اجتماعی و اخلاقی باید رعایت شود.
* ماهیت پایداری گردشگری مستلزم محیط‌های طبیعی، فرهنگی و انسانی است.
*گردشگری باید جنبه‌های فرهنگی، ارزشی و عناصر سنتی جوامع محلی را مد نظر داشت باشد.

به‌طور کلی این تلاش‌ها نشان از آن دارد که گردشگری بتواند در پردازش توسعه پایدار راهکاری عملی را شکل دهد. از این رو هدف اصلی در بسط معنایی گردشگری پایدار پیرامون ارائه روش‌های منطقی در بهره‌گیری از منابع طبیعی و انسانی و جلوگیری از به کارگیری غیرعلمی این منابع است. توسعه پایدار گردشگری دارای دو جنبه حفاظت از محیط زیست و منابع و میراث فرهنگی جوامع است. از این رو گردشگری پایدار باید با سیاست مشخص و مدونی به اجرا در بیاید تا بتواند حرکت امیدبخشی را در توسعه همه جانبه‌ی فضاهای جغرافیایی تضمین کند. گردشگری پایدار برای کارایی بالاتر در این زمینه دارای اصولی است که هماهنگ کننده اهداف و راهکارهای عملی مسیر خواهد بود.

با اینکه گردشگری مقوله‌ای محوری در این دستورکار نبود، ولی بسیاری از دولت‌ها، توسعه پایدار را به شکلی موفق در توسعه گردشگری به کار گرفتند. زیرا گردشگری پدیده‌ای است که از منابع طبیعی، فرهنگی و انسانی استفاده می‌کند و باید به بخشی از تلاش جهانی برای دست‌یابی به توسعه پایدار تبدیل شود. سازمان جهانی جهانگردی در سال ۲۰۰۴ میلادی اصول بنیادی را برای گردشگری پایدار معرفی کرد که جنبه‌های اقتصادی، محیطی، اجتماعی و فرهنگی گردشگری را دربر می‌گرفت. گردشگری پایدار به حساب می‌آید که:

* از منابع طبیعی به‌طور بهینه استفاده کند.
* به اصالت اجتماعی و فرهنگی اجتماعات میزبان احترام بگذارد.
* فعالیت‌های اقتصادی بلند مدت و سودآور را تضمین کند و منافع اجتماعی و اقتصادی تمامی افراد صاحب منفعت را مد نظر قرار دهد.

این دستورالعمل‌ها برای گردشگری بسیار پراهمیت و مفید هستند و باید این نکته را ذکر کنیم که برای سازمان جهانی جهانگردی برای پایداری اجتماعی و فرهنگی و پایداری محیط به یک اندازه اهمیت قائل است.

هرچند امروزه نگاه‌ها به این سمت است که برای حفظ منابع گردشگری برای نسل‌های آینده، گردشگری باید پایدارتر شود، اما چالش‌های بسیار زیادی برای پیاده‌سازی راهبردهای گردشگری پایدار وجود دارد.

صنعت گردشگری به عنوان یکی از مهم ترین پدیده های هزاره سوم، طی نیم قرن گذشته با رشد تصاعد گونه خود تاثیر به سزایی در رشد و پویایی اقتصادی، تبادلات فرهنگی کشورها داشته است؛ به طوری که بسیاری از صاحب نظران، قرن حاضر را قرن گردشگری نام نهاده اند. توسعه گردشگری همانند توسعه جهانی توجهی به عناصر و بسترهای ایجاد کننده این صنعت نداشته وبا هدف سودآوری و افزایش رفاه اجتماعی اثرات مخربی را به همراه داشته به همین جهت در این میان تصویر نادرست و نامناسبی از رابطه گردشگری و محیط به جا گذاشته است.

رئیس دانشگاه آزاد اسلامی واحد اصفهان مطرح کرد

تقویت توانمندی دانشجویان با اجرای طرح «پویش، پایش و رویش»



اصفهان رئیس دانشگاه آزاد اسلامی واحد اصفهان (خوراسگان) گفت: طرح پویش، طرحی دانشجو محور در راستای تقویت توانمندی و کارورزی دانشجویان در ارتباط با صنعت است که به تربیت دانشجویی فناور و کارآفرین می‌انجامد و زمینه اشتغال دانشجویان را نیز فراهم می‌کند. پیام نجفی، در نشست خبری در دانشگاه آزاد اسلامی واحد اصفهان، اظهار کرد: دانشگاه آزاد اسلامی واحد اصفهان یکی از دانشگاه‌های مطرح در سطح کشور است که همراه با واحد نجف آباد، جزء دانشگاه های پیشرو در کشور در اصفهان مشغول فعالیت است.وی با بیان اینکه دغدغه بزرگ این دوره تحصیلی در دانشگاه آزاد اسلامی ایجاد اشتغال برای دانشجویان است، افزود: با توجه به سیاست آمایش آموزشی دانشگاه‌ها که بر اساس ظرفیت‌های هر استان، رشته‌های دانشگاه آزاد اسلامی آن استان را گسترش می‌دهند، استان اصفهان موضوعی به‌عنوان طرح پویش طراحی کرده که این آمایش آموزشی به سمتی نیازهای صنایع و بنگاه‌های اقتصادی این استان برود و آن‌ها را برطرف کند.

رئیس دانشگاه آزاد اسلامی واحد اصفهان تصریح کرد: در این طرح با تفاهمی که با اتاق بازرگانی و بعضی از بنگاه‌های اقتصادی انجام شده، تعدادی از دانشجویان همزمان با تحصیل در دانشگاه، درگیر یک مؤسسه بنگاه اقتصادی شده و کارورزی می‌کنند و اگر شرایط و نمرات لازم را در صنعت یا بنگاه اقتصادی به‌دست بیاورند، به آنان کمک می‌کند تا استخدام شده یا در اولویت استخدامی آن دستگاه قرار گیرند.

افزایش امید به اشتغال با طرح «پویش، پایش و رویش»

نجفی اضافه کرد: در طرح پویش برای دانشجویان برنامه ای تعریف می شود که در نهایت در کنار آموختن آموزش های تئوری، ارتباط با صنعت را خواهند داشت و افراد علاقه مند می توانند در قالب این طرح همزمان با تحصیل تعدادی از واحدهای کارآموزی خود را به صورت جدی و تعریف شده بگذرانند.

وی ادامه داد: در این طرح ارتباط با صنعت در طول دوره تحصیل برای دانشجو فراهم است و تنها شامل رشته های فنی نیست، بلکه برای رشته های مختلف در حال تعریف است.

رئیس دانشگاه آزاد اسلامی واحد اصفهان(خوراسگان) با بیان اینکه اصفهان پایلوت اجرای این طرح در کشور است، گفت: این طرح می تواند الگوی خوبی برای سایر موسسات آموزش عالی باشد.

اصفهان پایلوت اجرای طرح پویش در کشور

به گزارش ایسنا، نجفی موضوع دوم طرح را پایش معرفی کرد و افزود: در این طرح هدف‌گیری و هدایت دانشجویان تحصیلات تکمیلی، پایان‌نامه‌ها و رساله‌ها به سمت نیازهای صنعت است که این تعامل با آن تعاملی که با اتاق بازرگانی و بنگاه‌های اقتصادی اصفهان انجام شده در حال پیگیری و فعالیت است.

وی طرح رویش را سومین گام دانشگاه معرفی کرد و گفت: از دو گام اولیه نتیجه خواهد گرفت. دانشجویی که صنعت را بشناسد و آموزش یا پایان‌نامه‌اش بر اساس نیاز صنعت باشد، به‌قدری خلاقیت پیدا خواهد کرد که می‌تواند بستر شرکت‌های جدید، نوآور و دانش‌بنیان را فراهم کند و نه‌تنها خودش مشکل استخدامی نخواهد داشت؛ بلکه با تعدادی از دانشجویان منجر به رویش‌های جدیدی در حوزه‌های اقتصادی خواهد شد و نیز ممکن است برخی از استادان که در این طرح شرکت می کنند با بنگاه‌های اقتصادی به تفاهم رسیده و کار یا محصول جدیدی را هم تعریف کنند.

رئیس دانشگاه آزد اسلامی واحد اصفهان ابراز امیدواری کرد که دانشگاه با اجرای طرح پویش به سمت دانشگاهی کیفی که به اشتغال نگاه ویژه دارد، حرکت کند و فضایی برای تحصیل و کسب مهارت بهتر برای دانشجویان فراهم شود.

وی ادامه داد: می خواهیم با این طرح انگیزه تحصیل دانشجویان را بالاتر ببریم. این مدل که نمونه‌ای از مدل های موفق در دنیا است با شیوه آموزش در دانشگاه علمی کاربردی تفاوت دارد و در نظر داریم با این طرح امید به اشتغال و کیفیت ورودی های شرکت های دانش بنیان را ارتقا دهیم.

حمایت از تولیدکنندگان داخلی برای حذف دلالان بازار محصولات نوردی

وحیدی فر-اهواز: علی محمدی مدیرعامل شرکت فولاد خوزستان، اولویت اصلی مجموعه فولاد را حمایت همه جانبه از تولیدکنندگان داخلی دانست و این مهم را باعث کوتاهی دست دلالان از بازار فولاد برشمرد.محمدی اظهار داشت: سیاست کلی شرکت فولاد خوزستان از بدو تاسیس تا به الان، تامین مواد اولیه مورد نیاز شرکت‌های داخلی کشور بوده و این مهم باعث جهش تولید در کارخانه‌های زنجیره پایین دستی فولاد و به تبع آن حمایت از اشتغال پایدار برای جوانان خواهد بود.وی افزود: شرکت فولاد خوزستان افتخار دارد در سال‌های اخیر که فشارهای تحریم‌ها دوچندان شده است، با بکارگیری ۱۱ هزار نیرو به طور مستقیم و پنجاه هزار نیرو به طور غیرمستقیم، نقش عمده‌ای در اقتصاد کشور و استان ایفا نماید.

محمدی تاکید داشت: این مجموعه عظیم صنعتی با بهره‌گیری از نیروهای متخصص و تکیه بر توان داخلی و با اولویت تامین شمش مورد نیاز شرکت‌های داخلی، مازاد محصولات خود را به اقصی نقاط جهان صادر می کند و ارز حاصل از آن نیز به اقتصاد کشور تزریق می گردد. ارزآوری شمش صادراتی فولاد خوزستان در شرایطی میسر شده است که تحریم‌های ظالمانه، فروش نفت کشور را به پایین‌ترین حد ممکن رسانده است. همچنین فولاد خوزستان علیرغم فشار دلالان برای فروش محصولات در بازار آزاد، همه‌ی ارز حاصل از صادرات خود را به صورت قانونی و تحت نظارت بانک مرکزی قرار داده و تابع سیاست‌های عمومی دولت و بانک مرکزی است.مدیرعامل شرکت فولاد خوزستان تصریح کرد: در واقع تولید این مجموعه، محصول نیمه نهایی صنعت فولاد به شمار می‌آید و با افتخار اعلام می‌داریم که در سال جاری بیش از ۶۰ درصد محصولات شرکت فولاد خوزستان در اختیار کارخانه‌های نوردی استان قرار گرفته است، تا چرخه‌ی تولید در شرکت‌های داخلی و پایین دستی متوقف نگردد.وی افزود: بخشی از فروش این شرکت در پنج ماهه نخست سال ۱۳۹۹ به شرکت‌های داخلی استان نظیر: گروه ملی صنعتی فولاد ایران، فولاد اکسین خوزستان، نورد کاویان، نورد و لوله اهواز، روهینا دزفول و دیگر تولیدکنندگان داخلی اختصاص یافته است.

محمدی ادامه داد: در سیاست‌های شرکت فولاد خوزستان در تامین شمش مورد نیاز کارخانجات داخلی تاکنون تغییری داده نشده، کما اینکه در چهار ماهه‌ی نخست سال ۱۳۹۹ در مقایسه با سال قبل، ۴۶ درصد کاهش صادرات داشته‌ایم و این بدان معناست که تولید فولاد خوزستان جهت تامین مواد اولیه به شرکت‌های نوردی در سراسر کشور اختصاص داده شده‌است.

وی اظهار داشت: شرکت فولاد خوزستان به عنوان یک ناشر بورسی موظف است همیشه اطلاعات مالی و اقتصادی خود را در شبکه عمومی «کدال» گذاشته تا هیچ گونه ابهامی در تولید و فروش و صادرات خویش نداشته باشد.

مدیرعامل فولاد خوزستان افزود: ما به دنبال تکمیل زنجیره ارزش از معدن تا نورد هستیم، بنابراین با تعامل سازنده با صنایع بالادستی و همچنین حمایت هم جانبه از صنایع پایین دستی سعی بر حفظ پایداری و توسعه در زنجیره صنعت فولاد داریم.وی در پایان اظهار داشت: متاسفانه پاره‌ای از محافل که بیشتر به دنبال تامین رانت تعدادی خاص از نوردکاران هستند ظرف هفته‌های اخیر تلاش دارند تا سیاست‌های حمایتی شرکت‌هایی مثل فولاد خوزستان را که تولیدکننده کالای واسطه‌ای فولاد است را تحت عنوان صادرات مواد خام جلوه دهند که الحمدالله با کارنامه درخشان این شرکت در تامین مواد اولیه کارخانه‌های نورد استان و کشور و همچنین تامین ارز حاصل از صادرات و گردش آن در سیستم بانک مرکزی، چنین تبلیغاتی هیچ گونه خللی در عزم دست اندرکاران و کارکنان این مجموعه بزرگ صنعتی نخواهد داشت.

میز خبر

بهره‌برداری از ۱۶ پروژه آبفا استان اصفهان با اعتباری بالغ بر ۳ هزار و ۵۰ میلیارد ریال در هفته دولت

مدیرعامل شرکت آبفا استان اصفهان اعلام کرد: در هفته دولت از ۱۴ پروژه در بخش آب و ۲ پروژه در بخش فاضلاب در شهرهای اصفهان، نایین، چادگان، نطنز،کوهپایه، دامنه، نجف آباد و فریدونشهر با اعتباری بالغ بر ۳ هزار و ۵۰ میلیارد ریال به بهره برداری می رسد.

مهندس هاشم امینی به برخی از پروژه هایی که در بخش آب در هفته دولت به بهره برداری می رسد اشاره کرد و خاطرنشان ساخت: بهره برداری از ۱۹۱ کیلومتر خطوط آبرسانی و شبکه توزیع ۱۱۰ روستا در استان اصفهان، حفر و تجهیز چاه و اجرای خط انتقال آب نطنز، راه اندازی ۶,۵ کیلومتر خط اضطراری آبرسانی شیرخانه نجف آباد به زازران، نصب ۱۶هزار فقره انشعاب آب در اصفهان، راه اندازی سیستم تله متری مخزن ذخیره آب شهر گلدشت، بهره برداری از ۱۱۸ کیلومتر خطوط انتقال و شبکه توزیع آب شهری اصفهان، در دستور کار قرار می گیرد.

وی ضمن اشاره به احداث مخزن ۴۰۰ مترمکعبی و اجرای لوله گذاری خط انتقال آب در شهرستان چادگان بیان داشت: احداث مخزن هزار مترمکعبی آب در فریدن، احداث ساختمان آزمایشگاه کنترل کیفیت غرب استان،



راه اندازی برق اضطراری ایستگاه های پمپاژ چشمه لنگان و ایستگاه پمپاژ شماره دو فریدونشهر، خرید و نصب مخازن پیش ساخته ۵۰ و ۱۰۰ مترمکعبی شهر کوهپایه و دیوار کشی مخازن نایین از دیگر پروژه های قابل بهره برداری در بخش آب در هفته دولت می باشد.

آیین جشن اهدای ۱۰۰ سرویس جهیزیه کامل به زوج‌های جوان خوزستانی

وحیدی فر-اهواز: با دستور مدیرعامل فولاد خوزستان و به همت قرارگاه سازندگی و محرومیت زدایی شهدای شرکت فولاد خوزستان، آیین جشن اهدای ۱۰۰ سرویس جهیزیه کامل به زوج های جوان خوزستانی برگزار می گردد.مدیرعامل فولاد خوزستان در گفت و گو با خبرنگار روابط عمومی اظهار داشت: این آیین در راستای ایفای مسئولیت های اجتماعی و کمک به زوج های جوان بی بضاعت خوزستانی روز دوشنبه ۲۷ مردادماه ۱۳۹۹ در مجتمع دویست دستگاه فولاد خوزستان برگزار می گردد.

محمدی افزود: هدف اصلی فولاد خوزستان از برگزاری این جشن بزرگ، کمک به خانواده های محروم و ترغیب جوانان به امر ازدواج که سنت پیامبر اکرم (ص) است، می باشد.

مدیرعامل فولاد خوزستان اظهار داشت: ۱۰۰ سرویس جهیزیه شامل اقلام اساسی نظیر: یخچال، لباسشویی، اجاق گاز، تلویزیون، فرش، جارو برقی، کالای خواب، پشتی، پتو، پنکه، ساعت، اتو بخار، سرویس کامل آشپزخانه و بسته فرهنگی و ... است.

وی ادامه داد: این مراسم با رعایت پروتکل ها و دستور العمل های بهداشتی جهت پیشگیری از شیوع ویروس کرونا انجام خواهد شد.محمدی در پایان ضمن دعوت از مسئولان استان جهت حضور در این مراسم و امر خداپسندانه تاکید داشت: چشم انداز فولاد خوزستان در کنار تولید پایدار، تامین مواد اولیه تولیدکنندگان داخلی، صادرات مستمر، اشتغال زایی برای جوانان و سود آوری، توجه ویژه به حوزه مسئولیت های اجتماعی و خدمات رسانی به مردم مناطق محروم است.

پیشخوان
Pishkhan.com

میز خبر

ابراهیمی:

تشکیل تونل قهرمانی برای پرسپولیس کار قشنگی بود

مدافع تیم فوتبال گل گهر گفت: تشکیل تونل قهرمانی برای تیمی که زحمت کشیده و با ۱۰ امتیاز اختلاف قهرمان شده می‌تواند فرهنگ سازی خوب و قشنگی باشد.

سیدعلیرضا ابراهیمی در خصوص تساوی پر گل مقابل پرسپولیس اظهار داشت: بازی خیلی سنگینی بود. با قهرمان ایران بازی می‌کردیم که چندین ملی‌پوش دارد. سه چهار روز قبل از این مسابقه هم با نفت مسجد سلیمان در آن آب و هوا بازی کردیم و بچه‌ها خیلی خسته بودند.

وی ادامه داد: در نیمه اول تا آنجا که توان داشتیم تلاش کردیم و دو بر صفر جلو افتادیم اما در نیمه دوم بدن‌ها خالی کرد. از طرفی تیمی هم که ۱۰ نفره می‌شود انگیزه بیشتری پیدا می‌کند. به خصوص تیمی مثل پرسپولیس، آن‌ها بیشتر دویدند، کامبک زدند و ۳ بر ۲ جلو افتادند. با این حال خدا به تیم ما نگاه کرد و توانستیم در لحظات پایانی بازی را مساوی کنیم و حداقل امتیاز را بگیریم. ابراهیمی در مورد اینکه تشکیل تونل قهرمانی برای پرسپولیس باعث ایجاد شائبه‌هایی در مورد نتیجه بازی شد، گفت: تونل قهرمانی در همه جای دنیا رسم است و تنها جایی که اجرا نمی‌شود ایران است. همین مسائل کوچک است که در کشور ما بزرگ می‌شود و همه با هم بد می‌شوند. همه با هم می‌جنگند و هزاران داستان دیگر به وجود می‌آید.

مدافع گل گهر در مورد اینکه ذوب‌آهن هم قصد چنین کاری داشت اما ظاهرا به خاطر فشار هوادارانش از آن صرف نظر کرد، اظهار داشت: خود من پیام‌های زیادی داشتم که می‌گفتند ما هوادار هستیم تونل باز نکنید اما به نظرم آن‌هایی که می‌گویند تونل باز نکنید یا فوتبالی نیستند یا طرفدار تیم‌هایی مثل استقلال هستند. به نظر من کار خیلی قشنگ و خوبی بود. تشکیل تونل قهرمانی برای تیمی که زحمت کشیده و با ۱۰ امتیاز اختلاف قهرمان شده می‌تواند فرهنگ سازی خیلی خوب و قشنگی باشد.

وی ادامه داد: هدفم این است که تیم در لیگ برتر بماند و این امانت را به مردم سیرجان و استان کرمان تحویل بدهیم. حالا هر لقبی که به من می‌دهند؛ ناجی، راموس یا... نظر لطفشان است و از آن‌ها ممنون هستم. البته من هم از لقب راموس بدم نمی‌آید!

علی کریمی رفتنی است؟

اتفاقی که مانع از تمدید قرارداد بازیکن استقلال شد

در حالی که انتظار می‌رفت قرارداد یکی از بازیکنان استقلال تمدید شده باشد، این اتفاق تا امروز رخ نداده است. در حالی که در روزهای گذشته بارها صحبت از تمدید باشگاه استقلال با علی کریمی هافبک میانی این تیم که این روزها در ترکیب آبی‌ها خوش می‌درخشد و گل‌های حساسی هم برای این تیم می‌زند مطرح می‌شد، کریمی هنوز با آبی‌ها توافق نکرده تا ادامه حضورش در این تیم برای فصل آینده در ابهام باشد.

در این خصوص خبرنگار مهر کسب اطلاع کرد اختلاف باشگاه استقلال با علی کریمی بر سر مبلغ قرار داد است. رقم پیشنهادی کریمی فاصله زیادی با اشل‌های باشگاه دارد و هنوز پیشنهاد وی به نظر مسئولان باشگاه نزدیک نشده است.

رایزنی با کریمی و مدیر برنامه‌های وی همچنان ادامه دارد و در صورتی که کریمی پیشنهادش را تعدیل کرده و واقعی‌تر کند، استقلالی‌ها قراردادش را تمدید خواهند کرد.



هومن افاضلی:

چهار امتیاز به تیم پارس هدیه شد



سرمربی تیم فوتبال ماشین سازی با بیان اینکه سرنوشت ماندن در لیگ برتر دست خود این تیم است، به خبر توافق حامد لک دروازه‌بان ماشین با پرسپولیس واکنش نشان داد.

هومن افاضلی درباره باخت تیم فوتبال ماشین سازی به تراکتور و حواشی این مسابقه گفت: گذشته ها دیگر تمام شده است و فکر کردن به آن دردی از ما دوا نمی کند. باید رو به جلو فکر کنیم. سرنوشتمان برای ماندن در لیگ برتر دست خودمان است و اگر در شرایط خوبی باشیم، نیازی به هیچکس نداریم. تمرکزمان روی بازی آخر مقابل صنعت نفت است. با انرژی کافی و آمادگی می توانیم سرنوشتمان را رقم بزنیم.

سرمربی تیم فوتبال ماشین سازی با اشاره به اشتباهات داوری علیه تیمش تاکید کرد: اگر بازی با پارس را برده بودیم، کار تمام شده بود و الان دغدغه ای نداشتیم.

در آن بازی یک پنالتی و اخراج به سود ماشین سازی گرفته نشد. آن اتفاق دقیقه ۲۰ بازی رخ داد و می توانست سرنوشت مسابقه را عوض کند. در عوض در دقیقه ۹۵ آن اتفاق عجیب و غریب افتاد و تیم ما دو امتیاز از دست داد و یک امتیاز هم به پارس که رقیب مستقیم ماشین است، رسید.

افاضلی ادامه داد: این هفته و در بازی پارس با فولاد هم دو پنالتی برای تیم فولاد گرفته نشد؛ یعنی دو امتیاز از فولاد گرفته شد و باز هم یک امتیاز به پارس رسید. به این ترتیب ۴ امتیاز در دو هفته به پارس هدیه داده شد. اینها جزوی از فوتبال است و همانطور که گفتم سرنوشت ماندن در لیگ، هنوز دست خودمان است.

وی درباره رویارویی پارس جنوبی مقابل نفت مسجد سلیمان در هفته پایانی و اینکه هر دو تیم از یک مجموعه هستند، تصریح کرد: من به شرافت مهدی تارتار اعتقاد دارم. ۳۰ سال است که تارتار را می شناسم و می دانم علیرغم فشارهایی که روی او است، تیمش جوانمردانه بازی می کند؛ طوری که حرف و حدیثی در بازی پیش نیاید.

درست همانطور که ما مقابل تراکتور بازی کردیم.

سرمربی تیم فوتبال ماشین سازی همچنین در پاسخ به سئوالی مبنی بر احضار حمید عبداللهی، مربی این تیم به کمیته انضباطی به خاطر صحبت هایش بعد از بازی با تراکتور گفت: فکر می کنم حضور عبداللهی در کمیته انضباطی بد نباشد. حالا فرصت خوبی پیش آمده که او حرفهایش را بزند. بهرحال باید یک نفر درباره اتفاقاتی که می افتد صحبت کند.

افاضلی درباره اینکه پیش بینی اش از اتفاقات هفته پایانی و تیم سقوط کننده به لیگ دسته اول چیست، اظهار کرد: اینکه چه اتفاقی می افتد را فقط خدا می داند. ما تلاش می کنیم با حفظ ماشین سازی در لیگ، هوادارانمان را خوشحال کنیم. به خاطر همین است که به ماشین سازی آمدیم؛ ماموریت ما همین بود.

من پنج بازی سرمربی ماشین بودم که دو مسابقه را هم به خاطر بیماری از دست دادم.

بازیکنان ما این توان را دارند که در بازی آخر هم روی پای خودشان باشند و سرنوشت تیم را رقم بزنند.

به گفته سرمربی ماشین سازی، این تیم مقابل صنعت نفت بابک مرادی و مسلمی پور دو بازیکن خود را به دلیل محرومیت در اختیار ندارد.

افاضلی در واکنش به خبرهایی که از توافق حامد لک دروازه بان ماشین سازی با پرسپولیس در روزهای اخیر مطرح شده است، گفت: می دانم داستان چیست. من حامد لک را خوب می شناسم؛ یعنی از ۱۱-۱۲ سال قبل که با هم در تیم المپیک بودیم. لک یک بازیکن بسیار حرفه ای و توانمند است و می دانم که علیرغم این بحث ها، تمرکزش را حفظ می کند. مطمئنم او بهترین بازی خود را مقابل صنعت نفت انجام می دهد.

سرمربی ماشین سازی در پایان در پاسخ به این سئوال که آیا کار انتقال لک به پرسپولیس تمام شده است؟ اظهار کرد: خیر؛ بحث ماشین سازی در حال حاضر بحث مرگ و زندگی است.

بازی بسیار مهمی در پیش داریم. لک الان بازیکن ماشین سازی است و کیفیتش هم بر هیچکس پوشیده نیست. می دانم لک با این کیفیت نه تنها از پرسپولیس که شاید از خیلی تیم ها پیشنهاد خواهد داشت ولی مهم این است که او برای بازی آخر تمرکزش را حفظ کند.

بهتاش فریبا:

کل تیم استقلال باید ممنوع‌المصاحبه شوند!

پیشخوان
Pishkhan.com



پیشکسوت تیم فوتبال استقلال ضمن انتقاد از رفتار دو بازیکن این تیم گفت: کادر فنی باید کل اعضای تیم را ممنوع‌المصاحبه کند تا تیم در دربی آرامش داشته باشد.

بهتاش فریبا در خصوص دیدار استقلال و پیکان اظهار داشت: در مجموع تیم استقلال را در این دیدار بی انگیزه دیدم. به جز کریمی، ریگی و کمی قائدی بقیه بازیکنان در حد و اندازه خود نبودند.

وی افزود: اگر استقلال بازی با پیکان را می‌برد حضور در پلی آف آسیا را قطعی می کرد و با یک تساوی مقابل شاهین هم سهمیه آسیایی را می گرفت و هم می‌توانستی نایب قهرمان لیگ شود.

پیشکسوت تیم استقلال در خصوص دیدار با شاهین گفت: شاهین به لیگ دسته یک سقوط کرده ولی چون با تیم بزرگی بازی دارد برای اعاده حیثیت وارد زمین می‌شود. استقلال اگر می‌خواهد بازی را ببرد باید زود به گل برسد. اگر قرار باشد با تفکر اینکه شاهین سقوط کرده وارد زمین شویم اتفاقات دیگری در زمین رقم خواهد خورد.

فریبا با اشاره به اینکه فرهاد مجیدی دانشگر و بازی را از این تیم کنار گذاشته است عنوان کرد: من اطلاعاتی از رختکن تیم و رفتار آنها کنار زمین ندارم ولی استوری دانشگر خوب نبود.

دانشگر باید بداند در چه تیمی بازی می کند. بعد از بازی با سپاهان هم گفتم، واقعا دلم برای این بازیکن سوخت. او در این دیدار خیلی کتک خورد و آنچنان متعصبانه بازی می کرد که همه جای بدنش زخم شده بود.

وی تصریح کرد: بازیکنی که اینگونه متعصبانه کار می‌کند نباید در اینستاگرامش آنگونه مطلب بنویسد. او با این کار آینده خودش در هر تیمی را خراب می کند. به نظرم دانشگر در مورد این پست و استوری عاقلانه رفتار نکرد.

پیشکسوت تیم استقلال با اشاره به رفتار باقری گفت: در مورد باقری هم حق با کادر فنی است. اینکه چه کسی بازی می کند یا چه فردی تعویض می‌شود کاملا در اختیار کادر فنی است و باقری نباید نسبت به اعضای کادر فنی واکنش داشته باشد.

این حرکات مربوط به دوره ما بوده نه الان که بازیکنان باید رفتار حرفه‌ای داشته باشند.

وی خاطرنشان کرد: استقلال هر وقت بازی بزرگ در پیش دارد دچار حواشی می‌شود. به نظر من مجیدی باید از بازیکنان و کادر فنی‌اش بخواهد تا بازی با پرسپولیس نه در فضای مجازی باشند و نه مصاحبه کنند.

آنها همه باید ممنوع المصاحبه شوند چون بازی با شاهین سند حضور در آسیا را امضا می کند و هفته بعد هم دربی در پیش است. کادر فنی باید در این چند روز تیم را مدیریت کند تا استقلال برای بازی بزرگ هفته بعد با آرامش وارد زمین شود.

احمد بهرامی مطرح کرد

فیلم منتخب «ونیز» چرا در «فجر» رد شد؟



کارگردان فیلم سینمایی «دشت خاموش» که در کنار «خورشید» مجید مجیدی و «جنایت بی‌دقت» شهرام مکری سینمای ایران را در جشنواره «ونیز» نمایندگی می‌کند، از ردشدن فیلمش از سوی هیأت انتخاب «فجر» گفت.

احمد بهرامی کارگردان فیلم سینمایی «دشت خاموش» که در بخش افق‌های جشنواره فیلم ونیز پذیرفته شده است، درباره این فیلم گفت: فیلمبرداری این فیلم خرداد و تیر سال گذشته انجام شد و اواخر سال علی قاسمی پخش‌کننده ما، «دشت خاموش» را در جشنواره‌های «کن»، «ونیز» و «سن سباستین» ثبت نام کرد که شروع حضورهای خارجی این اثر هم از جشنواره «سن سباستین» اسپانیا بود که در بخش اصلی پذیرفته شدیم.وی درباره محتوا و داستان فیلم خود توضیح داد: فیلم من درباره روابط پیچیده زندگی یک سری کارگر با کارفرمایان یک کوره آجرپزی است. در حقیقت فیلمی درباره مسایل بین کارگران و کارفرمایان ساخته‌ایم. البته این موضوع را به صورت یک سویه روایت نکرده و مشکلات را فقط به گردن کارفرما یا کارگر نینداخته‌ایم. درواقع یک قصه کمی عاشقانه را در کنار زندگی کارگران روایت کرده‌ایم که با یکدیگر درگیری‌هایی هم دارند.

روایتی سیاه و سفید از دهه ۵۰

بهرامی ادامه داد: قصه «دشت خاموش» متعلق به اوایل دهه ۵۰ و یک فیلم سیاه و سفید است. من وقتی تاریخ معاصر ایران را می‌خواندم احساس می‌کردم در چند برهه کوره‌های آجرپزی خاموش شده و از فعالیت افتاده‌اند، این در حالی است که این کار در ایران قدمتی ۷ هزار ساله داشته و معماری‌های زیادی وجود دارد که با آجر طراحی شده‌اند. طی این سالیان به ویژه در این ۱۵۰ سال گذشته، تعداد این کوره‌ها کم و رفته‌رفته خاموش شده‌اند به ویژه در دهه ۵۰ هم این اتفاق زیاد افتاده است. از همین رو من دوست داشتم نگاه ویژه‌ای به آدم‌های آن دهه داشته باشم البته ما درباره این کوره‌ها مستندنگاری نکرده‌ایم، قصه عاشقانه‌ای داشته‌ایم که در کنار این قصه مسایل کارگران و کارفرمایان را هم مطرح کردیم.

بهرامی با بیان اینکه «دشت خاموش» یک فیلم هنر و تجربه‌ای است، اظهار کرد: سال گذشته فیلم قبلی‌ام با عنوان «پناه» در «هنر و تجربه» اکران شد که یک تجربه خوب برای من بود چون با «پناه» در گروه «هنر و تجربه» با تماشاگر ارتباط گرفتم. درست است در این گروه تعداد تماشاگران کمتر از سینمای بدنه است، اما بیننده‌های جدی تر و افرادی که دوست دارند فیلم ببینند و بعد کمی درباره آن فکر کنند، اتفاقاً در همین گروه سینمایی متمرکز شده‌اند.

«دشت خاموش» در فجر سی‌وهشتم رد شد!

این کارگردان ادامه داد: سال گذشته «دشت خاموش» را به سی و هشتمین جشنواره فیلم فجر هم دادیم اما پذیرفته نشد، یعنی اصلاً نمی‌دانم فیلم را دیدند یا نه. درواقع یک نسخه ۱۱۰ دقیقه‌ای آماده کردیم و به دبیرخانه دادیم ولی گویا این فیلم مدنظرشان نبود. اتفاقاً ما به عنوان اولین جشنواره، فیلم را به فجر دادیم و من خیلی دوست داشتم «دشت خاموش» در این جشنواره دیده شود. اصلاً به نظرم همه جشنواره‌های جهانی یک طرف و جشنواره و مخاطب داخلی یک طرف؛ اتفاقاً جشنواره داخلی وزنه سنگین‌تری دارد. جشنواره فیلم فجر قوانینی دارد که به پروانه ساخت‌ها اهمیت می‌دهد، از آنجایی که پروانه ساخت «دشت خاموش» ویدیویی بود به نظرم این فیلم به همین دلیل پذیرفته نشد.

به نظرم همه جشنواره‌های جهانی یک طرف و جشنواره و مخاطب داخلی یک طرف؛ اتفاقاً جشنواره داخلی وزنه سنگین‌تری دارد. اما جشنواره فیلم فجر قوانینی دارد که به پروانه ساخت‌ها اهمیت می‌دهد، از آنجایی که پروانه ساخت «دشت خاموش» ویدیویی بود به نظرم این فیلم به همین دلیل پذیرفته نشد.وی افزود: این موضوع از آن مسایلی است که اصلاً آن را نفهمیده‌ایم. خیلی از فیلمسازان مستقل بارها گفته‌اند که این قانون درست نیست و چرا اجرا می‌شود. این قانون برای زمانی بوده که نگاتیو کارکرد داشته و حالا واقعاً بی‌معنی است. سال گذشته به ما گفتند اگر فیلمتان خوب باشد می‌توانیم کارهایی برایتان انجام دهیم چون سالی چند فیلم پروانه خود را عوض کرده و به فجر راه پیدا می‌کنند اما دوستان این کار را هم برای ما نکردند، یعنی سال گذشته هربار به ما می‌گفتند شورا برگزار نشد و فیلم را ندیدند.

حضور «آخرین خانه دنیا» در جشنواره آتن

فیلم کوتاه «آخرین خانه دنیا» به کارگردانی امیر غلامی به بخش مسابقه نهمین دوره جشنواره بین المللی فیلم دیجیتال آتن کشور یونان راه پیدا کرد. فیلم کوتاه «آخرین خانه دنیا» (The World's Last House) به کارگردانی امیر غلامی و تهیه‌کنندگی پیام محمودی کردستانی به بخش مسابقه نهمین دوره جشنواره بین المللی فیلم دیجیتال آتن از ۵ تا ۱۹ سپتامبر کشور یونان راه پیدا کرد. امسال بیش از ۲۰۰۰ فیلمساز از ۴۵ کشور دنیا آثارشان را به این جشنواره فرستاده‌اند.

مدیر مرکز هنرهای نمایشی تشریح کرد

برنامه‌های نمایشی «حوزه هنری» برای محرم

مدیر مرکز هنرهای نمایشی حوزه هنری با اشاره به ضبط ۱۰ مجلس تعزیه برای پخش از تلویزیون، اعلام کرد برنامه‌های نمایشی متعددی برای محرم تا اربعین حسینی امسال در سراسر کشور تدارک دیده می‌شود.

کوروش زارعی مدیر مرکز هنرهای نمایشی حوزه هنری درباره برنامه‌های تدارک دیده شده این مرکز برای ایام ماه محرم و صفر، گفت: شاخص‌ترین برنامه ما که به صورت مشترک با مؤسسه «سپهر سوره هنر» انجام شده، ضبط تصویری ۱۰ مجلس تعزیه با حضور تعزیه خوانان مطرح اراک، قم، تفرش، اصفهان، قزوین و تهران است. کار ضبط تصویری این مجالس تعزیه هفته گذشته به پایان رسید و حالا در مرحله تدوین قرار دارد.وی تأکید کرد: قرار است این مجالس تعزیه در دهه اول یا دوم ماه محرم از تلویزیون پخش شوند.

زارعی با اشاره به اینکه مرشد محسن میرزاعلی مجری طرح این پروژه است، افزود: مجالس مسلم بن عقیل، دو طفلان مسلم، حضرت قاسم، حضرت علی اکبر، حُر، غلام تُرک، وهب، حضرت عباس، شهادت امام حسین (ع) و بازار شام در این پروژه اجرا و ضبط تصویری شده‌اند.

مدیر مرکز هنرهای نمایشی حوزه هنری در ادامه درباره دیگر برنامه‌های مدنظر برای ایام ماه محرم و صفر، یادآور شد: حدوداً ۲۰ روز پیش جلسه‌ای را با سازمان فرهنگی و هنری شهرداری تهران، معاونت امور اجتماعی شهرداری تهران، سازمان بسیج هنرمندان، کانون فرهنگی مساجد و ستاد اربعین برای برنامه‌ریزی فعالیت‌های ایام اربعین حسینی داشتیم. مقرر شد امسال مراسم ایام اربعین را به صورت گسترده در سراسر کشور داشته باشیم تا پرچم اربعین همچنان برافراشته باشد.

وی در پایان سخنان خود گفت: قصد داریم در ایام اربعین حسینی امسال در حوزه مختلف نمایشی از جمله تعزیه به زبان‌های فارسی، عربی و تُرکی و تئاترهای خیابانی برنامه‌های متعددی را به صورت گسترده در سراسر کشور داشته باشیم. همچنین تله تئاترهایی حداکثر ۱۰ دقیقه‌ای متناسب با این ایام تولید و در فضای مجازی پخش کنیم.

میز خبر

بیژن میرباقری خبر داد

پروانه ساخت «طناب کشی» باطل شد

بیژن میرباقری از باطل شدن پروانه ساخت «طناب کشی» به دلیل طول کشیدن زمان برای آغاز پیش تولید خبر داد.

بیژن میرباقری کارگردان سینما با اشاره به فعالیت‌های خود در سینما گفت: در حال حاضر هیچ پروژه‌ای در دست ندارم البته مدت‌ها پیش پروانه ساخت فیلم سینمایی «طناب کشی» صادر شده بود که به دلیل شیوع ویروس کرونا نتوانستم سرمایه‌گذار مناسبی برای این پروژه پیدا کنم به همین دلیل پروانه ساخت این فیلم باطل شد.

وی بیان کرد: البته تلاش می کنم که بتوانم پروانه ساخت این فیلمنامه را برای تولید دوباره احیا کنم اما همچنان شرایط برای سرمایه‌گذاری سخت است.

این کارگردان توضیح داد: آنچه که مشخص است سینمای ایران تا آخر سال جاری تعطیل است، هرچند برخی از فیلم‌ها در حال تولید هستند اما بسیاری از سرمایه‌گذاران مانند سال‌های قبل روی ساخت فیلم‌ها سرمایه گذاری نمی کنند و همین مساله تولید را دچار مشکل کرده است.

میرباقری در پایان گفت: حتی بسیاری از سرمایه‌گذارانی که در سال‌های قبل روی تعداد قابل توجهی فیلم سرمایه‌گذاری می‌کردند، امسال چنین ریسکی را نمی کنند.

تصویربرداری «نجلا» ادامه دارد

تصویربرداری مجموعه تلویزیونی «نجلا» به کارگردانی خیرالله تقیانی پور این روزها در بوستان ولایت ادامه دارد.

تصویربرداری مجموعه تلویزیونی «نجلا» به کارگردانی خیرالله تقیانی پور و تهیه کنندگی سعید سعدی این روزها در بوستان ولایت ادامه دارد.



از ابتدا قرار بود تا این سریال به واسطه قصه ای که دارد در تهران و هم در یکی از شهرهای جنوبی کشور مقابل دوربین برود اما به خاطر مشکلاتی که شیوع کرونا برای گروه های تولیدی ایجاد کرده است، بخش های مربوط به آبادان در تهران و در بوستان ولایت و شهرک سینمایی دکورسازی شده است.

همچنین فضای ملتهب اواخر سال های ۵۸ و درگیری با عراق و بعثی ها از مضامینی است که در این سریال دیده خواهد شد.

حسام منظور که پیش از این در سریال های بانوی عمارت و برادر جان نقش آفرینی کرده بود در این سریال یکی از نقش های اصلی به نام «عبد» را به عهده دارد و سارا رسول زاده نیز نقش نجلا را بازی می کند.

عبد عاشق دختری به نام نجلا می شود که اصالت ایرانی عراقی دارد و شرط او برای ازدواج با عبد بردن او به کربلا در اربعین است.

اغلب کاراکترهای «نجلا» به خاطر حضور در آبادان با لهجه جنوبی صحبت می کنند.

حسام منظور، سارا رسول‌زاده، ملیکا شریفی‌نیا، مصطفی ساسانی، سوگل طهماسبی، جواد پورزند، علی غابشی، مرتضی شاه‌کرم، وحید نفر، بدرالسادات برنجانی، محسن پوشانی، محسن سلیمانی، سجاد دیرمینا، ابراهیم گله‌دارزاده و با هنرمندی هدایت هاشمی، سیدمهرداد ضیایی و آزیتا حاجیان گروه بازیگران این پروژه تلویزیونی را تشکیل می‌دهند.

این سریال در ۱۵ قسمت برای پخش در ایام اربعین از شبکه سه سیما تهیه و تولید می شود و نویسندگی آن را سید حسین امیرجهانی و مهدی حمزه به عهده دارند.

پیشخوان
Pishkhan.com

www.rooyeshemellat.ir
صفحه آخر

روزنامه سیاسی-اجتماعی-اقتصادی-فرهنگی
صاحب امتیاز و مدیر مسئول: سید حکمت اله موسوی
سردبیر: علی معنوی تهرانی
نشانی: تهران- تقاطع سمیه و مفتح- خیابان سمیه پلاک ۱۰۸ و ۱۱۰
واحد ۸- تلفن: ۸۸۸۶۲۶۹۲- ۸۸۳۱۶۹۷۵- ۸۸۳۱۷۹۱۵
آگهی های دولتی تهران: ۴-۶۶۵۶۷۷۶۳
چاپ: کارگر
منشور اخلاقی روزنامه نگاری در روزنامه رویش ملت:
www.rooyeshemellat.ir/about_me.php

سه شنبه ۲۸ مرداد ۱۳۹۹ ■ شماره ۱۸۴۶

عکس روز



رستوران گردی در وضعیت قرمز کرونا

معاون بهره برداری ذوب آهن اصفهان :

تحریم ها در تولید و صادرات شرکت ذوب آهن تاثیری ندارد



ذوب آهن اصفهان به دلیل بازار مشخص و دستیابی به سطحی از خودکفایی می تواند همچنان به روند تولید و صادرات خود ادامه دهد، هرچند ممکن است تحریم های جدید علیه فولاد، آلومینیوم و ... به درصدی از قیمت تمام شده تولیدات فولادی بیافزاید، اما نمی تواند تولید را متوقف یا صادرات را محدود کند. مهرداد تولائیان، معاون بهره برداری ذوب آهن اصفهان با بیان مطلب فوق، گفت: تحریم های جدید تا حدودی می تواند قیمت تمام شده کالا را بالا ببرد اما در تولید و صادرات ذوب آهن اصفهان تاثیری ندارد.

وی افزود: دولت ترامپ تحریم های جدید علیه فولاد، آلومینیوم و ... اعمال کرد تا با این استراتژی، صنایع زیرساختی ایران را زیر فشار قرار دهد و درآمد صادراتی و پروژهای توسعه ای ایران را با خلل مواجه کند، این در حالی است که هم اکنون در حوزه حمل و نقل ریلی پروژه های خوبی تعریف شده که ریل آن را شرکت ذوب آهن اصفهان تامین می کند و بخش دیگر از تولیدات این شرکت فولادی به خارج از کشور صادر می شود.

معاون بهره برداری ذوب آهن اصفهان با اشاره به این که تحریم ها کار را مشکل می کند اما آن را متوقف نمی کند، گفت: با توجه به این که ذوب آهن اصفهان بازار خاص خود را دارد عملا این تحریم ها نمی تواند مانع از صادرات این شرکت شود و از طرف دیگر ذوب آهن باید بخشی از مواد اولیه مورد خود را با ارز صادراتی خود وارد کند و به همین دلیل در تامین مواد اولیه هم خللی ایجاد نمی شود.

تولائیان با نگاهی به روند تولید در ماه های گذشته افزود: پس از شیوع ویروس کرونا، معادن کشور در بخش زغال سنگ و سنگ آهن تا حدودی نیمه تعطیل شدند و تا نیمه اردیبهشت این کاهش تولید آن ها ادامه داشت و روی صنایع پایین دستی نیز تاثیر گذاشته اما بعد از آن تولید افزایش پیدا کرد و عقب ماندگی ماه های فروردین و اردیبهشت هم جبران شده است.

معاون بهره برداری ذوب آهن اصفهان، درباره تصمیم گیری وزارت صنعت، معدن و تجارت درباره تغییر ضریب کنسانتره و گندله، اظهار کرد: در حال حاضر قرار شده ضریب کنسانتره و گندله در سال جاری هم تغییری نکند و اگر این ضریب بی رویه افزایش پیدا کند. روی قیمت سنگ آهن هم تاثیر می گذارد زیرا معدنکارها ترجیح می دهند سنگ آهن خود را به سمت تولید کنسانتره و گندله سوق بدهند به همین دلیل افزایش ضریب کنسانتره و گندله روی تولیدکننده های فولاد با روش احیا تاثیر می گذارد و برای شرکت های که با روش کوره بلند فولاد تولید می کنند به دلیل تاثیر تغییر ضریب کنسانتره و گندله به تمام بازار، قیمت محصولات سنگ آهن هم بالا می رود.

وی با تاکید بر این که نباید از عرف جهانی در قیمت گذاری محصولات زنجیره فولاد فاصله بگیریم، تصریح کرد: در حال حاضر باید نسبت ضریب شمش به گونه ای باشد که شرایط موجود بازار را حفظ کند و به نوعی همه زنجیره در تعادل باشد.

تولائیان درباره تاثیر افزایش نرخ کنسانتره و گندله روی وضعیت بازار، اظهار کرد: وقتی قیمت کنسانتره خیلی خوب باشد همه معدنکاران سنگ آهن تولیدی با عیار ۶۲ را به سمت تولید کنسانتره سوق می دهند در حالی که باید سنگ آهن عیار بین ۵۰ تا ۵۴ را به کنسانتره تبدیل کنند، از این رو می توان گفت افزایش بی رویه ضریب قیمت یک محصول روی سایر محصولات هم تاثیر می گذارد.

عضو هیئت رئیسه مجلس:

ایرادات شورای نگهبان به «مالیات بر خانه های خالی» اساسی نیست

عضو هیئت رئیسه مجلس شورای اسلامی درباره ایرادات شورای نگهبان به طرح مالیات بر خانه‌های خالی، گفت: ایراداتی که بنده مطالعه کردم، اساسی نیست. احمد امیرآبادی فراهانی عضو هیئت رئیسه مجلس شورای اسلامی در گفتگویی در مورد ایرادات شورای نگهبان به طرح مالیات بر خانه‌های خالی، گفت: ایراداتی که بنده مطالعه کردم، ایرادات اساسی نیست. در واقع شورای نگهبان بیشتر نقاط ابهام را مطرح کرده است.وی با بیان اینکه در جلسه بعدی کمیسیون اقتصادی این موضوعات را با حضور نماینده شورای نگهبان رفع ابهام خواهیم کرد، افزود: قطعاً تلاش خواهیم کرد تا آنچه که شورای نگهبان مدنظر دارد، تامین شود تا این طرح را به مجمع تشخیص مصلحت نظام ارسال نکنیم.

نماینده مردم قم در مجلس گفت: ما علاقه‌مند هستیم که این طرح هر چه سریع‌تر به اجرا دربیاید. یکی از ایرادات شورای نگهبان به این طرح این است که تعریفی از خانه‌های خالی نشده است و یا اینکه در مورد قید چهار ماه، مطرح شده است که اگر در طول این مدت خانه‌ها اجاره داده شود، چه اتفاقی می‌افتد؟

به‌مناسبت عید سعید غدیرخم:

توزیع ۲۲۰ پرس غذا بین نیازمندان کرمانشاه توسط کارکنان شرکت برق منطقه‌ای غرب



مدیر روابط عمومی شرکت برق منطقه‌ای غرب از توزیع ۲۲۰ پرس غذا بین نیازمندان شهر کرمانشاه توسط کارکنان این شرکت به‌مناسبت عید سعید غدیرخم خبر داد.

به گزارش روابط عمومی شرکت برق منطقه‌ای غرب، مهندس «خلیل نظری» گفت: توزیع این کمک‌ها در بین نیازمندان در راستای تحقق مطالبات مقام معظم رهبری با هدف کاهش بخشی از آلام و مشکلات نیازمندان و محرومان جامعه در این شرایط سخت کرونایی اجرا شده است.

وی افزود: در این مرحله از کمک‌های مؤمنانه، تعداد ۲۲۰ پرس غذای گرم به ارزش ۳۰ میلیون ریال توسط کارکنان این شرکت به‌صورت خودجوش تهیه و در روز عید سعید غدیرخم بین نیازمندان توزیع شد.

مدیر روابط عمومی شرکت برق منطقه‌ای غرب در پایان خاطرنشان ساخت: خوشبختانه رهنمودهای مقام معظم رهبری یک عزم ملی را در اجرای طرح کمک مؤمنانه و رزمایش مواسات به وجود آورده است و شاهد یک هم‌افزایی و همدلی مناسبی بین مردم و مسئولان برای کمک به نیازمندان هستیم و ان‌شاءالله با تداوم این‌گونه حرکت‌های انسان دوستانه بتوانیم از مشکلات ناشی از شیوع ویروس کرونا در جامعه عبور کنیم.

تجلیل از آزادگان آبفای استان کرمانشاه در جلسه شورای فرهنگی و دینی صنعت آب و برق استان

طی مراسمی به مناسبت سالروز بازگشت آزادگان به میهن اسلامی از آزادگان سرافراز شاغل در شرکت آب و فاضلاب استان کرمانشاه تجلیل شد.

به گزارش روابط عمومی شرکت آب و فاضلاب استان کرمانشاه، در این مراسم که با حضور مسئولین امور فرهنگی و دینی صنعت آب و برق استان کرمانشاه، مسئول امور ایثارگران و همچنین آزادگان همکار در دفتر روابط عمومی و امور فرهنگی شرکت برگزار گردید از آزادگان شرکت تجلیل و قدردانی شد.

در ابتدای این جلسه ایمانی یکی از آزادگان شاغل در شرکت آبفا استان کرمانشاه به عنوان نماینده دیگر آزادگان همکار، خاطراتی از زمان اسارات خود بیان نمود سپس مراتب تقدیر و تجلیل مدیرعامل آبفا از ایثارگریهای این عزیزان در طول ۸ سال جنگ تحمیلی و مدت اسارتشان، با قرائت متن لوح تقدیر به آنان اعلام و توسط مسئول امور ایثارگران به نمایندگی از طرف دکتر کاکاوند، مدیرعامل آبفا، با اهدای لوح تقدیر و هدایایی تجلیل به عمل آمد.

بر اساس این گزارش در ادامه جلسه علی مرادی دبیر شورای فرهنگی و دینی صنعت آب و برق استان کرمانشاه برنامه های ابلاغی دفتر امور فرهنگی و دینی وزارت نیرو را به مسئولین حاضر در جلسه اعلام کردند و اهمیت اجرای برنامه های فرهنگی دینی را یادآور شد.

گفتنی است اعضای شورای فرهنگی و دینی صنعت آب و برق استان کرمانشاه آقایان؛ علی مرادی (دبیر شورای فرهنگی و دینی صنعت آب و برق استان کرمانشاه)، علی الفتی (مسئول امور فرهنگی و دینی شرکت مدیریت تولید برق بیستون)، افشین محلوجی(مسئول امور فرهنگی و دینی شرکت توزیع برق استان کرمانشاه، محمدرضا کولیوند(مسئول امور فرهنگی و دینی مجتمع عالی آموزشی و پژوهشی غرب) و جواد جوادی (مسئول امور فرهنگی و دینی شرکت آب منطقه‌ای کرمانشاه) هستند.

جلسه هم اندیشی رسیدگی به درخواستها و مشکلات مردم بخش ماهیدشت برگزار شد

باحضور دکتر رشیدی نماینده مردم کرمانشاه در مجلس شورای اسلامی، دکتر رنجبر فرماندار کرمانشاه، مهندس مرآتی مدیرعامل شرکت توزیع نیروی برق استان کرمانشاه، بخشدار ماهیدشت و مدیران عامل بخش های خدمات رسان و اجرایی استان ، جلسه هم اندیشی رسیدگی به درخواست ها و مشکلات مردم بخش ماهیدشت در سالن همایش بخشداری این شهر برگزار شد. در این جلسه دکتر رشیدی نماینده مردم کرمانشاه در مجلس شورای اسلامی با اشاره به مشکلات مردم در روستاهای این بخش، گفت: برق یکی از زیرساخت ترین و مهمترین بخش توسعه روستایی است که به همت شرکت توزیع نیروی برق استان کرمانشاه، تلاش های گسترده ای در این بخش از جمله رفع ضعف ولتاژ منطقه سرفیروزآباد انجام شده است.در ادامه، مهندس مرآتی مدیرعامل شرکت توزیع نیروی برق استان کرمانشاه با بازدید از مناطق چقانرگس و سرفیروزآباد گفت: خوشبختانه تمامی روستاهای بالای ۱۰ خانوار در استان کرمانشاه برقدار هستند و امروز در منطقه چقانرگس تمامی روستاها دارای کابل ها خود نگهدار هستند.وی با بیان اینکه در سال جهش تولید با تمام توان در خدمت اشتغال زایی روستائیان و ایجاد زیرساخت ها برای آنها هستیم، اظهار کرد: شرکت توزیع نیروی برق استان کرمانشاه قرار است چاه آب راکدی که در محل روستای «جوَره» قرار دارد را در کوتاهترین زمان ممکن برقدار کند تا مشکل تامین آب شرب روستائیان این منطقه نیز برطرف گردد.مهندس مرآتی در پایان از مشترکان برق استان کرمانشاه خواست تا باتوجه به گرمی هوا و افزایش پیک بار برق، مشترکان در ساعت‌های اوج مصرف (۱۳ تا ۱۷ و ۱۹ تا ۲۳)، مصرف خود را به میزان ۱۰ درصد کاهش دهند تا تابستانی بدون خاموشی سپری نمائیم.

پیشخوان
Pishkhan.com

پاسخ مسئول

مسئولین محترم برای معیشت مردم چه تدبیری اندیشه‌اند؟

اخیراً معیشت توسط مسئولین مطرح می‌شود، می‌خواهد کار کند اما با عمل فاصله بسیار است. وقتی مسئولی که مرتباً کنسرو سیب‌زمینی تهیه کرده، پیک کرونا در کار بسیار مضحکی، فراغتی نمیده. خوب البته که کرده است دلیل نمی‌شود که برای مردم معیشت ایجاد کرده باشد!

آنان نمی‌توانند این طور فکر کنند. آن‌ها می‌گویند ما کار کرده‌ایم و حالا مردم باید کار کنند و زندگی خود را تأمین کنند. این یعنی همان نگاه سنتی که مسئولان را بی‌نیاز از مردم می‌داند و مردم را موظف به تأمین مخارج مسئولان می‌کند.

معیشت مردم خوب است یا بد، واقعی مردم به دلیل درآمد بالای آنان نیست بلکه به دلیل کم شدن هزینه‌هاست. وقتی مسئولی معیشت مردم را خوب می‌داند یعنی هزینه‌هایشان را کم کرده است. مثلاً مسکن ارزان شده یا مالیات کمتر شده است. اما واقعیت این است که هیچ‌کدام از این‌ها اتفاق نیفتاده است

یادداشت مدیر مسئول

مسئولین محترم، برای معیشت مردم چه تدبیری شده است؟

شعار معیشت توسط مسئولین محترم زیاد داده می‌شود اما از شعار تا عمل فاصله بسیار است به هر مسئولی که مراجعه کنیم و بپرسیم، شما چه کرده اید؟ یک گزارش کار بسیار مفصلی ارائه نمی‌دهد. خوب البته کار کرده است اما سوال اینجاست که برای مردم و معیشت آنان چه کرده اید؟

اگر این مسئولان معیشت مردم، خودشان و خانواده آنان است، وقتی مردم قادر به خرید مرغ، گوشت، برنج، لبنیات و... نیستند که شکم زن و بچه هایشان را سیر کنند، یعنی معیشت مردم مشکل دارد.

معیشت مردم، خواب آنان است. وقتی مردم خواب راحت ندارند چون هر شب کابوس گران تر شدن اجناس از خیرات آن تا سکان را می بینند، یعنی مردم مشکل معیشت دارند.

معیشت مردم، پوشاک آنان است. وقتی مردم به دلیل گرانی پارچه و هزینه های بالای دوخت و همچنین گرانی پوشاک، قادر به خرید لباس برای خود و خانواده نیستند که حداقل از این سه خوشحال باشند و یا دیگر دغدغه پوشاک نداشته باشند، یعنی معیشت مردم مشکل دارد.

معیشت مردم، مسکن آنان است. وقتی مردم به دلیل سرعت بالای گران شدن مسکن، اجاره بها و رهن منازل همیشه نگران هستند وقتی مردمی که مستاجر هستند هر شب نگران این باشند که در پایان قرارداد شان صاحبخانه بخواهد جوابشان کند و یا قیمت رهن و اجاره را بالا ببرد و هنوز این نگرانی شان برطرف نشده است، یعنی مشکل معیشت مردم حل نشده است. معیشت مردم هنوز دغدغه شان هستند.

وقتی وام ازدواج آنان پرداخت هزینه های تحصیلی فرزندشان را در دوران تولد تأمین کند، وقتی بعضی از مدرس دولتی هنگام ثبت نام بیش از یک میلیون تومان از والدین درخواست می کنند و شرط ثبت نام را پرداخت هزینه اعلام می کنند در صورتی که این والدین توان پرداخت ندارند و به زحمت می افتند، وقتی توان پرداخت شهریه فرزند دانشجویشان به دانشگاه را ندارند و دانشجو مجبور شود وام بگیرد تا بتواند شهریه را پرداخت کند و دغدغه روی دغدغه هایشان اضافه می شود، یعنی هنوز مشکل معیشت مردم حل نشده است.

معیشت مردم، خودرو و بنزین است. وقتی قیمت خودروسواری سرمایه‌داری که کشته و خانواده ها قادر به خرید یک خودروی ارزان مدل پائین نیستند و یا اگر خودرو دارند قادر به پرداخت هزینه های سوخت یعنی بنزین نیستند، یعنی معیشت مردم مشکل دارد.

معیشت مردم، تفریح آنان است. وقتی هزینه های یک مسافرت سه شبه فک می کشد

شاخه سبز

روزنامه دوشنبه / ۱۳ مرداد ۱۳۹۹ / ۱۳ ذی‌الحجه ۱۴۴۱ / 3 August 2020

www.shakhesabz.ir / ۸ صفحه / سال شانزدهم / شماره ۳۷۶۶ / ۲۰۰۰تومان



ظریف:

غرب باید تامین مالی و میزبانی از تروریست‌ها را متوقف کند

صفحه ۲



همتی خبر داد

پرداخت کمک ودیعه مسکن به زودی به دو روش آغاز می‌شود

صفحه آخر

رکورد تاریخی بورس شکسته شد؛

شاخص بورس از مرز ۲ میلیون واحد عبور کرد

شاخص کل بورس در شروع معاملات امروز (یکشنبه) با حدود ۴۰ هزار واحد رشد وارد کانال دو میلیون واحدی شد.

شاخص بورس امروز بعد از افت و خیزهایی که در چند روز گذشته تجربه کرد بار دیگر به رکورد تاریخی دست پیدا کرد و وارد کانال دو میلیون واحد شد.

روند معاملات بورس از دو هفته گذشته وارد فاز اصلاحی شده بود که عده‌ای آن را ناشی از کاهش قیمت دلار، برگزاری مجامع شرکت‌های بزرگ، افزایش عرضه در بازار و عده‌ای دیگر این موضوع را به دلیل مقاومت شاخص بورس بر کانال دو میلیون واحد اعلام کرده بودند. امروز شاخص بورس بعد از مدت‌ها نوسان وارد به کانال دو میلیون واحد راه پیدا کرد و تا لحظه تنظیم این خبر (۹ و ۴۶ دقیقه) با ۳۹ هزار و ۹۹۱ واحد رشد به عدد دو میلیون و یک هزار واحد رسید. براساس این گزارش تا این لحظه همه شاخص‌های اصلی بورس مانند شاخص قیمت (وزنی - ارزشی)، شاخص کل (هم‌وزن)، شاخص قیمت (هم‌وزن)، شاخص آزاد شناور، شاخص بازار اول و شاخص بازار دوم در کنار شاخص کل با رشد همراه شده‌اند. تاکنون نماد فولاد مبارکه اصفهان (فولاد)، صنایع پتروشیمی خلیج‌فارس (فارس)، ملی صنایع مس ایران (فملی)، نفت و گاز پتروشیمی تامین (تاپیکو)، کشتیرانی جمهوری اسلامی ایران (حکشتی)، سرمایه گذاری غدیر (وغدیر) بیشترین تاثیر مثبت را بر شاخص کل داشتند.



قالیباف:

تعویق زمان کنکور تا گذشتن از دوران پیک کرونا ضروری است

آخر

بیشتر بخوانید

گزارش

جرایم عدم استفاده از ماسک در کشورهای جهان

صفحه ۵

یادداشت

آشنایی با راه های باستانی استان قم

صفحه ۳

گزارش

قم و پروژه‌های نیمه تمامش

صفحه ۳

طنز

دیو و مادر «گودرز»!

صفحه ۳

روحانی:

در مسیر جهش اقتصادی، نباید گرفتار تحلیل‌های غیرواقع بینانه شویم

صفحه ۲

سرمقاله

قوانین اجباری پوشش در دانشگاه های غربی

زهرا مداح

هدف دانشگاه، اجرای برنامه های آموزشی است و از دید دانشگاه اولویت این هدف کمتر از اهداف دیگر نیست. دانشگاه بر این باور است که این هدف چنان باید از سوی دانشجویان مورد احترام باشد که در لباس و وضع ظاهری آنان تجلی پیدا کند به ویژه در زمانی که دانشجو در کلاس ها حضور می یابد یا در فعالیت های دیگر در محوطه ی دانشگاه مشغول به کار می شود. از دانشجویان انتظار می رود که معیارهای پوشش و آرایش فردی را در حین انجام تمامی فعالیت های درون محوطه ی دانشگاه رعایت نمایند، به گونه ای که این معیارها توسط سایر افراد دست اندرکار مراعات می شود. دانشگاه بایلور، بر این نکته صحه می گذارد که تعیین و رعایت خط مشی خاص یا مقررات ویژه در مورد پوشش افراد و معیارهای آن کاری دشوار است.

به همین سبب دقت زیادی باید از سوی «معاونت امور دانشجویی» به منظور رعایت این استانداردها مبذول گردد.

بدین منظور از دانشجویان انتظار می رود در بیرون و درون دانشگاه، در همه حال پوشش و لباس مناسب برتن داشته باشند. مراجعه ی دانشجو برای صبحانه یا کارهای دیگر با لباس خواب به هر نحوی که باشد، نامناسب تلقی خواهد شد.

دانشجویان نباید ظاهر خود را به شکلی تغییر دهند که قابل شناسایی نباشند، مگر این که پیشاپیش مجوز دانشگاه را برای مبادرت به چنین کاری دریافت نموده باشند. هر دانشجویی که در این زمینه خاطی شناخته شود، ممکن است مورد اقدامات تنبیهی و انضباطی دانشگاه قرار گیرد.

تخطی از قوانین، نظیر پوشیدن کفش های نامناسب برای حضور در کلاس، کافه تریا و دفاتر اداری دانشگاه و عدم رعایت تناسب لباس با زمان و مکان، ممکن است دانشجو را در معرض اخراج یا سایر اقدامات تنبیهی قرار دهد.

امید می رود که پیشنهادات صائب و معقول «معاونت امور دانشجویی» و مقامات مرتبط با وی در زمینه ی پوشش و وضع ظاهری دانشجویان، مورد پذیرش آنان قرار گیرد. هر گونه تخطی از پذیرش این درخواست های معقول و منطقی ممکن است به ممانعت از ورود مجدد دانشجو به دانشگاه در ترم جاری یا سایر اقدامات انضباطی منجر شود.

بر اساس بخشی از کتاب نیم نگاهی به ضوابط پوشش در دانشگاه های جهان به قلم نیره قوی و ترجمه داود آشوری به برخی از قوانین پوشش

...ادامه در صفحه دو

حجم آب دریاچه ارومیه ۸ برابر شد



مدیر دفتر استان‌های ستاد احیای دریاچه ارومیه گفت: میزان فعلی آب دریاچه ارومیه در مقایسه با کمترین میزان ثبت شده برای آن نزدیک به هشت برابر شده که افزایشی بسیار قابل توجه با تلاش های دولت تدبیر و امید به شمار می‌رود.

فرهاد سرخوش روز یکشنبه در گفت و گویی با بیان اینکه کمترین میزان آب دریاچه ارومیه در سال ۱۳۹۳ یعنی یک سال قبل از آغاز کار عملی ستاد احیای دریاچه ارومیه با ۵۰۰ میلیون مترمکعب آب به ثبت رسید، اظهار داشت: هم اکنون میزان آب این دریاچه بیش از چهار میلیارد مترمکعب است.

وی با اعلام اینکه تراز دریاچه ارومیه به یک‌هزار و ۲۷۱ متر و ۵۰ سانتی‌متر رسیده، افزود: تراز امروز دریاچه ارومیه در مقایسه با کمترین ارتفاع ثبت شده برای آن نزدیک به ۱.۵ متر افزایش یافته است.

رییس دفتر استانی ستاد احیای دریاچه ارومیه در آذربایجان‌غربی با اشاره به تداوم فصل گرما و تبخیر بالای آب در حوضه آبریز دریاچه، گفت: وسعت نگین آبی آذربایجان هم‌اکنون به ۲ هزار و ۹۸۴ کیلومترمربع رسیده و نسبت به گذشته بسیار امیدوار کننده است.

وی اظهار داشت: هرچند طرح‌های مهم انتقال آب هنوز به بهره برداری نرسیده و در آستانه بهره برداری هستند ولی اگر اقدامات دولت در کاهش مصرف آب کشاورزی، لایروبی رودخانه‌ها و مدیریت مصرف آب نبود، امروز شاهد افزایش هشت برابری میزان آب دریاچه ارومیه نبودیم.

سرخوش با اعلام اینکه طرح‌های مهم انتقال آب به دریاچه ارومیه طی سال جاری و به تدریج به بهره‌برداری می‌رسد، افزود: طرح انتقال آب از جنوب آذربایجان‌غربی به دریاچه هم‌اکنون بیش از ۹۰ درصد پیشرفت فیزیکی دارد و دی امسال همزمان با سفر رییس جمهوری به استان افتتاح می‌شود.

با وجود این افزایش نسبی تراز، نمودار تغییرات ۳۰ ساله دریاچه ارومیه بر پایه داده‌های ماهواره‌ای نشان می‌دهد که این دریاچه هنوز با روزهای خوب خود فاصله زیادی دارد و افزایش بارش‌ها و استفاده بهینه از منابع آبی بر اساس سیاست‌های ستاد احیای دریاچه ارومیه می‌تواند ضمن ادامه روند افزایش تراز آب این دریاچه، به احیای کامل آن بینجامد.

قبل از تشکیل ستاد احیای دریاچه ارومیه تراز این حوزه آبی بسته سالانه به طور متوسط ۴۰ سانتی‌متر کاهش می‌یافت اما در سایه اقدامات دولت تدبیر و امید، روند خشک شدن آن متوقف شد.

هرچند تراز یک‌هزار و ۲۷۴ متر به عنوان ارتفاع اکولوژیک دریاچه ارومیه اعلام شده ولی این دریاچه در تراز یک‌هزار و ۲۷۲ متر هم شرایط مطلوب خواهد داشت و بیش از ۹۵ درصد کانون‌های ریزگرد آن رفع خواهد شد.

دریاچه ارومیه در قالب طرح‌های ستاد احیا قرار است ظرف مدت ۱۰ سال /از ۱۳۹۴/ به تراز اکولوژیک خود برسد که حدود یک‌ونیم تا ۲ سال از برنامه عقب است؛ این دریاچه از اواسط دهه ۱۳۸۰ شروع به خشک شدن کرد و بنا بر آمار بین‌المللی تا سال ۲۰۱۵ میلادی حدود ۸۰ درصد از مساحت آن خشک شد.

خبر

از آغاز فصل برداشت تا ۱۲ مردادماه

خرید گندم از ۷.۱ میلیون تن گذشت



وزارت جهاد کشاورزی اعلام کرد: از آغاز فصل برداشت تا تاریخ ۱۲ مرداد ماه سال جاری، ۷ میلیون و ۱۵۵ هزار تن گندم مازاد بر نیاز کشاورزان خریداری شده و این خرید از رشد ۷ درصدی برخوردار بوده است.به گزارش شاخه سبز به نقل از وزارت جهاد کشاورزی، بر اساس اعلام مرکز فناوری اطلاعات و ارتباطات، از آغاز فصل برداشت تا تاریخ ۱۲ مرداد ماه امسال، ۷ میلیون و ۱۵۵ هزار تن گندم مازاد بر نیاز کشاورزان به ارزش ۱۸ هزار و ۶۹ میلیارد تومان خریداری و ۱۵ هزار و ۶۹۱ میلیارد تومان از بهای این محصول به گندمکاران پرداخت شده است.بر اساس این گزارش، تاکنون استان‌های خوزستان با یک میلیون و ۲۰۶ هزار تن، فارس با ۸۹۸ هزار تن و گلستان با ۸۸۷ هزار تن، بیشترین میزان خرید گندم از کشاورزان را به خود اختصاص داده‌اند.

آزمون از ۱۶ مرداد آغاز می شود؛

آغاز توزیع کارت کنکور ارشد ۹۹ از امروز

آزمون کارشناسی ارشد سال ۱۳۹۹ در روزهای ۱۶ تا ۱۸ مرداد برگزار می شود و کارت ورود به جلسه آزمون از امروز دوشنبه ۱۳ مرداد در اختیار داوطلبان قرار می گیرد.

به گزارش شاخه سبز، آزمون ورودی مقطع کارشناسی ارشد ناپیوسته سال ۱۳۹۹ کشور در نوبت صبح روزهای پنجشنبه ۱۶ مرداد ماه، جمعه ۱۷ مرداد ماه و شنبه ۱۸ مرداد ماه سال ۱۳۹۹ و براساس اطلاعات مندرج بر روی کارت شرکت در آزمون رشته امتحانی مربوط برگزار خواهد شد.

داوطلبان متقاضی هر یک از کدرشته‌های امتحانی لازم است به نشانی مندرج بر روی کارت شرکت در آزمون مراجعه کنند. شهرستان محل برگزاری آزمون داوطلبان با توجه به استان محل اقامت آنان در سایت سازمان سنجش منتشر شده است.

کارت شرکت در آزمون حاوی اطلاعات ثبت‌نامی، تاریخ و محل برگزاری آزمون داوطلبان از روز دوشنبه ۱۳ مرداد ۹۹ بر روی پایگاه اطلاع‌رسانی سازمان سنجش آموزش کشور به نشانی www.sanjesh.org قرار خواهد گرفت.

داوطلبان لازم است بر اساس مشخصات شناسنامه‌ای (نام، نام‌خانوادگی، شماره شناسنامه، سال تولد) و مشخصات ثبت‌نامی (شماره پرونده و کد رهگیری) نسبت به پرینت کارت شرکت در آزمون اقدام کنند.

برای شرکت در جلسه آزمون همراه داشتن پرینت کارت شرکت در آزمون و همچنین اصل کارت ملی و یا اصل شناسنامه عکس‌دار و ارائه آن الزامی است. لذا داوطلبان باید شخصاً برای پرینت کارت شرکت در آزمون اقدام کنند.تبصره: آن دسته از داوطلبانی که علاوه بر کدرشته امتحانی اصلی متقاضی شرکت در رشته امتحانی دوم (رشته شناور) نیز بوده‌اند، باید کارت شرکت در آزمون رشته امتحانی دوم خود را نیز از سایت سازمان سنجش آموزش کشور پرینت و به آدرس حوزه امتحانی مندرج بر روی کارت مراجعه کنند.

زمان برگزاری آزمون رشته‌های شناور (رشته انتخابی دوم) صبح روز شنبه ۱۸ مرداد ۹۹ است. آدرس حوزه‌های رفع نقص در سایت سازمان سنجش درج شده است.

تمامی داوطلبان آزمون ملزم هستند از روز سه‌شنبه ۱۴ مرداد ۹۹ به سامانه خودارزیابی بیماری کرونا به آدرس https://salamat.gov.ir مراجعه کرده و نسبت به تکمیل فرم خوداظهاری اقدام و پرینت گواهی سلامت صادره شده را در روز برگزاری آزمون به حوزه امتحانی تحویل دهند.

جمهوری اسلامی ایران
وزارت علوم، تحقیقات و فناوری

دانشگاه پیام نور

آگهی مناقصه عمومی

دانشگاه پیام نور در نظر دارد جهت اجرا در جنب ساختمان آموزشی کوثر واقع در جاده قدیم قم-اصفهان، روبروی بوستان غدیر،خیابان امامت، دانشگاه پیام نور مرکز قم (پردیسان) نسبت به خرید ۲ دستگاه چیلر تراکمی هوا خنک با کمپرسور اسکرال به همراه کلیه تجهیزات کنترلی و متعلقات (به ظرفیت ۵۵ تن) از طریق برگزاری مناقصه عمومی اقدام نماید.

لذا از سازندگان محترم که در زمینه تامین تجهیزات (در موضوع مناقصه) و خدمات پشتیبانی دارای تجربه و حداقل ۵ سال سابقه اجرایی می باشند دعوت می شود، تا پایان وقت اداری مورخ ۹۹/۰۵/۱۴ الی ۹۹/۰۵/۱۶ با درخواست کتبی و مهر و امضا صاحبان امضا شرکت و با واریز مبلغ ۱/۰۰۰/۰۰۰ ریال به حساب شماره IR۶۹۰۱۰۰۰۰۴۰۰۱۰۸۶۰۰۳۰۰۶۵۱۷ به نام حساب در آمد دانشگاه پیام نور (بانک مرکزی) به شناسه ۳۱۷۰۸۶۰۸۲۱۲۶۰۰۰۰۰۰۰۰۰۰۰۰۱۱۸ جهت دریافت اسناد مناقصه به آدرس : قم- ۷۵ متری عمار یاسر - خ شهیدان نوری - بین کوچه ۸ و ۱۰ - ساختمان شماره یک دانشگاه پیام نور استان قم دفتر امور عمرانی تلفن :۳۷۱۷۹۱۰۶-۰۲۵ مراجعه نمایند. (ضمنا هزینه آگهی بعهده برنده مناقصه می باشد.)

دانشگاه پیام نور - استان قم

سرمقاله

قوانین اجباری پوشش در دانشگاه های غربی

ادامه از صفحه یک

برای دانشجویان در چند دانشگاه مختلف اشاره شده است.

دانشگاه گرین ویل آمریکای شمالی:

- لباسی که بطور نامناسب اندام ها را نشان دهد مجاز نمی باشد
- رنگ کردن مو مجاز نمی باشد
- آرایش کردن مجاز نیست

دانشگاه آکسفورد انگلیس :

- مردان باید از کت و شلوار تیره، پیراهن سفید وجوراب استفاده کنند
- موها رنگ طبیعی باید داشته باشد
- ریش بزی ممنوع

کالج رابرت ترکیه :

- سوئیت شرت ممنوع است
- دکمه های پیراهن بسته باشد
- هرگونه جواهرآلات به جز ساعت و یک جفت گوشواره برای بانوان مجازنمی باشد
- پوشش دانشجویان باید طوری باشد که باعث حواس پرتی خود و دیگران و مانع تمرکز بر روی درس نشود

دانشگاه هاردین لیمونز آمریکا :

- پوشیدن لباس لی برای بانوان ممنوع
- پوشیدن هرگونه تی شرت، لباس ورزشی، شلوارتنگ ممنوع
- لباس رسمی برای آقایان: پیراهن یقه دار و آستین دار، بدون کروات به همراه جوراب

دانشگاه ایالتی کالیفرنیا:

- لباس پاره و تنگ ممنوع
- لباس هایی که ترغیب به مصرف مشروبات الکلی بکند ممنوع است
- لباس ها باید داخل شلوار باشد و انقدر بلند باشد که درموقع نشستن و بلند کردن دست ها قسمت های توزده لباس بیرون نیاید
- اگر دانشجو نتواند پوشش خود را اصلاح کند با اولیاء او تماس خواهند گرفت تا برای او لباس مناسب بیاورند و او بیرون از کلاس خواهد ماند و غیبت خواهد خورد.

چنین قوانین سختگیرانه ای برای دانشگاه آزاد اسلامی، دانشگاه های دولتی، دانشگاه امام صادق، دانشگاه الزهرا و حوزه علمیه قم در ایران اسلامی نیست بلکه این قوانین در کشورهای اروپایی و امریکایی که به مهد آزادی شهرت دارند تنظیم و تدوین شده است و همه دانشجویان برای تحصیل در این دانشگاه ها ملزم و مجبور به رعایت آن هستند و هیچ فردی علیه آن به عنوان قوانین اجباری نوع پوشش مبارزه و تخریب نکرده است.

وضع چنین قوانینی حاکی از باور دنیای غرب به رعایت اصول اخلاقی و انسانی به ویژه در محیط های علمی دارد چراکه آنها اعتقاد دارند که نوع پوشش میتواند باعث حواس پرتی و تحریک دیگران شود و این نوعی تجاوز به حقوق اجتماعی افراد جامعه است.

نکته قابل توجه این است که در همین کشورها با وجود آزادی مشروبات الکلی قوانینی برای مصرف آن وجود دارد که حتی تبلیغ آن بر روی لباس ها در این کشورها ممنوع است ولی حرمت آن در اسلام عده ای را آشفته می کند.

حالا سوال اینجاست که مگر مردم در این کشورها نسبت به نوع پوشش و لباس و رفتار خود آزاد نیستند، پس چرا دانشجویان چنین قوانین سخت و اجباری را می پذیرند و نسبت به آن اعتراض نکرده و کمپین های اعتراضی ایجاد نمی کنند؟

آیا قوانین یک دانشگاه غربی و امریکایی از قوانین رسمی یک کشور مستقل محکمتر و مهمتر است که عده ای نسبت به قانون جمهوری اسلامی اعتراض و لجاجت کرده ولی در برابر قوانین یه محیط آموزشی سکوت می کنند

روحانی:

در مسیر جهش اقتصادی، نباید گرفتار تحلیل‌های غیر واقع بینانه شویم



حجت الاسلام والمسلمین حسن روحانی، رییس جمهور با تبیین فرصت‌ها و چالش‌های اقتصادی کشور گفت: حرکت در مسیر رونق و جهش اقتصادی کشور باید مبتنی بر واقعیت‌های این عرصه بوده و نباید گرفتار تحلیل‌های غیر واقع بینانه برگرفته از بدبینی و سیاه نمائی باشد.

رییس جمهوری با تبیین فرصت‌ها و چالش‌های اقتصادی کشور گفت: حرکت در مسیر رونق و جهش اقتصادی کشور باید مبتنی بر واقعیت‌های این عرصه بوده و نباید گرفتار تحلیل‌های غیر واقع بینانه برگرفته از بدبینی و سیاه نمائی باشد.

به گزارش شاخه سبز، از پایگاه اطلاع‌رسانی ریاست جمهوری، حجت‌الاسلام‌والمسلمین حسن روحانی روز یکشنبه در یکصد و پنجاه و ششمین جلسه ستاد هماهنگی اقتصادی دولت، اظهارداشت: رهنمودهای رهبر معظم انقلاب در روز عید قربان درباره مسائل اقتصادی کشور و سیاست‌گذاری و برنامه‌ریزی در این حوزه، دربرگیرنده راهبردهای اصلی و کلان کشور و راهگشای سیاستگذاران اقتصادی دولت و تقویت کننده مدیران اقتصادی است.

رییس جمهوری تصریح کرد: واقعیت‌های اقتصادی کشور نشان‌دهنده آن است که با بهره‌گیری از توانایی‌ها و ظرفیت‌های اقتصادی و هماهنگی میان همه ارکان کشور و انسجام در مدیریت و اجرای برنامه‌های هماهنگ می‌توان از تنگناهای بی‌سابقه ناشی از فشار حداکثری دشمنان خارج و در جنگ اقتصادی پیروز شد؛ کما اینکه تاکنون پس از گذشت بیش از دو سال و چندماه توانسته‌ایم به موفقیت‌های بزرگی در خنثی کردن توطئه دشمنان دست پیدا کنیم.

در این جلسه نقشه راه مدیریت اقتصاد کلان کشور در ۲۶ محور ارائه و مورد بحث و بررسی قرار گرفت.

هدف اصلی جنگ فرسایشی اقتصادی دشمن تحمیل بی‌برنامگی به کشور است

روحانی با اشاره به نقشه راه طراحی شده در اقتصاد کلان کشور، گفت: هدف اصلی در جنگ فرسایشی اقتصادی تحمیلی دشمنان به این مرز و بوم، این است که مدیریت کشور در تصمیم‌گیری‌ها و اقدامات دچار هیجانات و بی‌برنامه‌گی شود و در همین زمینه ایجاد و القاء انتظارات منفی و ترسیم آینده مبهم از فضای کشور در چارچوب همین اهداف است که باید با تصمیم‌گیری‌های منطقی و بر اساس داشته‌های کلان و وفاق ملی این توطئه دشمنان را نیز خنثی کنیم.

رییس جمهوری ادامه داد: دشمنان انتظار داشتند پس از شیوع کرونا و محدودیت‌های ناشی از اعمال تحریم‌های غیر انسانی آنان، اقتصاد کشور دچار تلاطم‌های شدید و غیرقابل کنترل شده و با خطر مواجه شود.

روحانی افزود: آنچه امروز علیرغم همه محدودیت‌ها و فشارها بر مردم، در حوزه معیشت، بازار سرمایه و ارز، نقدینگی و ارائه تسهیلات به کسب و کارهای مختلف در جهت تقویت تولید و تمرکز بر تامین نیازهای اساسی مردم و مواد اولیه تولید صورت می‌گیرد، حاصل لطف خدا و تلاش شبانه‌روزی برای سیاستگذاری، مدیریت ستادی و بخشی، همراهی مردم و عملکرد مثبت فعالان اقتصادی کشور است.

ظریف:

غرب باید تامین مالی و میزبانی از تروریست‌ها را متوقف کند



ظریف با اشاره به حمایت کشورهای غربی به سردمداری آمریکا از تروریست‌هایی که قصد براندازی و محاربه با جمهوری اسلامی را دارند، گفت: غرب باید تامین مالی و میزبانی از تروریست‌ها را متوقف کند.

به گزارش شاخه سبز محمد جواد ظریف وزیر امور خارجه جمهوری اسلامی ایران شامگاه شنبه در واکنش به خبر دستگیری سرکرده یک گروهک تروریستی و ضد انقلاب توسط سربازان گمنام امام‌زمان (عج) در صفحه توئیتر خود با اشاره به حمایت کشورهای غربی به سردمداری آمریکا از تروریست‌هایی که قصد براندازی و محاربه با جمهوری اسلامی را دارند، نوشت: غرب باید تأمین مالی و میزبانی از تروریست‌ها را متوقف کند.

وی ادامه داد: تروریست‌ها از پناهگاه‌های خود در ایالات متحده و اروپا نفرت‌پراکنی می‌کنند، قتل و آشوب را تحریک و سازماندهی می‌کنند و بی‌شرمانه مسئولیت قتل غیرنظامیان بی‌گناه ایرانی را بر عهده می‌گیرند.

ظریف با اشاره به تلاش‌های کشورهای غربی برای تطهیر چهره گروهک‌های تروریستی که سعی در اقدامات خرابکارانه علیه ایران دارند، افزود: حیله و فریبکاری نمی‌تواند این ریاکاری را لاپوشانی کند.

دفاع تمام قامت احمد توکلی از طرح بازگشت کوپن:

مردم آبگوشت که هیچ، حتی نمی توانند اشکنه بخورند

احمد توکلی، عضومجمع تشخیص مصلحت نظام با اشاره به لزوم بازگشت کوپن به اقتصاد کشور گفت: به دلیل سیاست‌های ارزی نادرست دولت، مردم آبگوشت که هیچ، حتی نمی‌توانند اشکنه بخورند.

به گزارش شاخه سبز، احمد توکلی در مصاحبه با رادیو در پاسخ به این سوال که با بازگشت کوپن به اقتصاد موافق است یا خیر، اظهار کرد: اگر کوپن به معنای کالابرگ باشد، باید گفت امروز کنترل آن آسان‌تر و تقلب در این زمینه، کمتر است.

وی افزود: وقتی بحث کمک به مردم در میان می‌آید، اگر دولت مقید باشد کالاهایی خاص مورد مصرف مردم قرار گیرد، کمک نقدی صورت نمی‌گیرد.

توکلی با ذکر مثالی ادامه داد: در امریکا که زودتر از سایر کشورها این کار را آغاز کرد، کوپن را به غذا اختصاص می‌دادند و مردم تنها قادر بودند غذایی خاص را تهیه کنند و امروز در شرایط کرونایی این کوپن‌ها عرضه می‌شود.وی ضرورت کوپنی شدن کالاهای اساسی در دوران جنگ را به دلیل مشکل در تامین مایحتاج مردم دانست و در پاسخ به این بحث که کوپنی شدن دور از شأن ملت ایران است گفت: این در شأن ملت ایران نیست که ۱۱ میلیون نفر حاشیه نشین داشته باشیم؟ به ملت ایران می‌آید گرسنه باشند و نتوانند یک کیلو گوشت بخرند؟توکلی گفت: به دلیل سیاست‌های ارزی نادرست دولت، همه قیمت‌ها با افزایش ارز، بالا کشیده می‌شود و بدلیل عدم حضور دولت، تمام بنگاه‌های اقتصادی در نقش قیمت گذار وارد عمل می‌شوند و در این شرایط مردم آبگوشت که هیچ، حتی نمی‌توانند اشکنه بخورند.

عضو مجمع تشخیص مصلحت نظام با بیان اینکه چنین معضلاتی بدتر از کوپن است، افزود: امروز باید به این مسائل فکر کنیم. بدلیل قیمت بالای ارز، تمام مردم تحت تاثیر قرار گرفته اند. امروز هیچ چیز بدتر از نابود شدن ارزش پول ملی و سست شدن پایه‌های اقتصاد نیست.توکلی اضافه کرد: جنگ اقتصادی امروز شدیدتر و گرفتاری ما بیشتر از قبل است. بله درست می‌فرمایند. کوپن شاید ایجاد رانت کند، اما دولت هر وقت در کاری دخالت کند، حاشیه‌ای ایجاد شده که افراد از آن استفاده می‌کنند.وی خاطرنشان کرد: کوپن امروز هوشمند است و لذا تخلف در آن بسیار سخت‌تر است. کارت‌ها شارژ می‌شود و مردم به راحتی می‌توانند مثلا یک کیلو گوشت بخرند.

توکلی افزود: آقای روحانی می‌گفت من از کوپن بدم می‌آید. خب معلوم است که چنین می‌گویید، چون شما مشکلی ندارید.بنده هم مشکلی ندارم. ولی مردم مشکل دارند. اگر ما

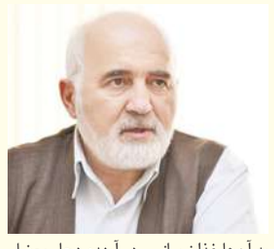

به آن‌ها غذا نرسانیم، در آینده دچار معضل کودکان ضعیف خواهیم بود.

وی اضافه کرد: ما به آقای روحانی گفتیم از طریق گردش مالی افراد، کسانی که مستحق یارانه هستند را شناسایی کنید، اما جواب گرفتیم که این سرک کشیدن در حیاط خلوت مردم است. حال باید پرسید چطور اروپا برای اهداف مالیاتی و یارانه‌ای دو سال یکبار جلسه برگزار کرده و همه کشورها جمع شده و مبادله اطلاعات می‌کنند؟!

حجت‌الاسلام علوی اعلام کرد؛

دشمنان باور نمی کنند شارمهد در داخل ایران دستگیر شده باشد

وزیر اطلاعات گفت: دشمنان باور نمی کنند که شارمهد در ایران دستگیر شده و در اختیار سرویس اطلاعاتی ایران است، بلکه خیال می کنند که وی در خارج از کشور است.

به گزارش شاخه سبز، حجت‌الاسلام محمود علوی وزیر اطلاعات در اخبار سیما در خصوص دستگیری جمشید شارمهد، اظهار داشت: در بین جریان‌های سلطنت طلب که اغلب آنها با بیانیه‌ها و شعارها خود را اثبات می‌کنند جریان سلطنت طلبی جمشید شارمهد تقریباً از محدود جریانات یا تنها جریانی بود که بسیار خشن و از همه خشن‌تر بود و به دنبال این بود که با عملیات تروریستی خود را اثبات کند.

وی افزود: آنها در حسینیه سیدالشهدای شیراز و در برنامه رهپویان وصال آن جنایت ددمنشانه را مرتکب شدند که به شهادت جمعی از هموطنان و زخمی شدن جمعی دیگر منجر شد.

وزیر اطلاعات گفت: وی به دنبال این بود که با انجام عملیات‌های گوناگون خود را اثبات کند و حدود ۲۷ اقدام تروریستی جمشید شارمهد و مجموعه آن داشتند که با همت و هوشیاری سربازان گمنام امام زمان همه آنها خنثی شد. در واقع تروریست‌ترین جریان سلطنت طلب جریان انجمن پادشاهی ایران و شارمهد معروف به تندر است.

حجت الاسلام علوی افزود: دست انتقام الهی از آستین سربازان گمنام امام عصر به درآمد و یک جنایتکار را در اختیار دستگاه جمهوری اسلامی ایران قرارداد؛ علت اینکه منکر می‌شدند چون می‌دانستم که این آدم مورد حمایت جدی سرویس آمریکا و اسرائیل است و بعید می‌دانستند که وزارت اطلاعات جمهوری اسلامی ایران بتواند از پوشش حمایتی دو سرویس اطلاعاتی آمریکا و رژیم صهیونیستی عبور کرده و این آدم را با یک برنامه پیچیده هدایت کرده و در داخل جمهوری اسلامی ایران در اختیار بگیرد.

وزیر اطلاعات گفت: این اولین عملیات بسیار پیچیده وزارت اطلاعات جمهوری اسلامی ایران در ضربه به معاندین نیست و قبلاً هم از این اقدامات زیاد داشته است؛ دستگیری ریگی و بسیاری موارد دیگر که در اینجا قابل ذکر و قابل گفتن نیست. اما آنچه مهم است اینکه در مورد آقای شارمهد همین‌ها اشتباه کردند در تکیه بر امریکا و رژیم صهیونیستی و هم آنها اشتباه کردند؛ هم اینها اشتباه کردند که فکر کردند آمریکا و رژیم صهیونیستی پای اینها می‌ایستند، غافل از اینکه امریکا و رژیم صهیونیستی تا زمانی از اینها استفاده می‌کنند که برای آنها نفعی داشته باشند و زمانی که نفعی نداشته باشد مانند دستمال کاغذی آنها را داخل سطل زباله می‌اندازند.

حجت الاسلام علوی تصریح کرد: آن طرف آمریکا و رژیم صهیونیستی هم اشتباه کردند که فکر کردند این‌ها عددی هستند و می‌توانند در برابر جمهوری اسلامی ایران منشأ اثری باشند و اقدامی کنند. غافل از اینکه به فرض یک مورد بتوانند یک اقدام تروریستی انجام بدهند ولی اشراف اطلاعاتی سربازان گمنام امام زمان در آنها احاطه و سیطره پیدا کرد و آنها را تحت اشراف اطلاعاتی قرار می‌دهد و به موقع ضربه را به آنها وارد می‌کند؛ اتفاقی که در مورد آقای جمشید شارمهد الحمدلله افتاد.

وی در خصوص اقدام از طریق اینترپل برای دستگیری وی، گفت: ما قبلاً با توجه به جنایتی که این آدم و مجموعه آن در شیراز مرتکب شدند از طریق اینترپل شکایت کردیم اما ایشان با اسم واقعی همه جا و به کشورهای مختلف رفت و آمد می‌کرد و هیچ جا هم مانع نمی‌شدند و این دقیقاً نشان دهنده پوچی شعار مبارزه با تروریزم آمریکایی‌ها و همپیمانان اروپایی آنهاست که می‌دانستند این آدم مرتکب یک جنایت تروریستی شده اما مطلقاً متعرض او نمی‌شدند. کما اینکه محمدرضا کلاهی عامل جنایت هفت تیر و شهادت شهید بهشتی و ۷۲ نفر از یاران امام سال‌ها با یک هویت جعلی در هلند مهد حقوق بشر زندگی می‌کرد و مردم آن نمی‌دانستند که این آدم تروریست است اما حکومت آنجا و سرویس آنها می‌دانستند که این آدم تروریست است و چه اقدام تروریستی در ایران انجام داده است تا اینکه به صورت مرموزی از پا در آمد و کشته شد.

وی ادامه داد: این آدم‌ها هم می‌دانستند در شیراز مرتکب جنایت شده است اما با اینکه پلیس بین‌الملل هم می‌دانست کاری به آن نداشتند و این نشان دهنده پوچی شعارهای غربی‌ها در مبارزه با تروریسم است.

اخبار ویژه

اعضای شورای نظارت بر سازمان صدا و سیما انتخاب شدند

نمایندگان مجلس شورای اسلامی سید احسان قاضی زاده هاشمی نماینده فریمان و بیژن نوباوه وطن نماینده تهران را به عنوان اعضای شورای نظارت بر سازمان صداوسیمای جمهوری اسلامی ایران منصوب کردند.

نمایندگان در جلسه علنی امروز -یکشنبه- مجلس شورای اسلامی سیداحسان قاضی‌زاده هاشمی نماینده فریمان و سرخس را با ۱۱۴ رای و بیژن نوباوه نماینده تهران را با ۱۴۲ رای از ۲۲۰ رای ماخوذه به عنوان اعضای شورای نظارت بر سازمان صدا و سیمای انتخاب کردند.در جلسه علنی امروز - یکشنبه - مجلس حبیب الله دهمرده، شیوا قاسمی پور، سیدمجتبی محفوظی، سید نظام‌الدین موسوی، سید کاظم موسوی و عادل نجف‌زاده به عنوان متاخرین و غایبین از سوی هیات رییسه مجلس معرفی شدند.

طی یک عملیات هدفمند؛

امنیت ملی افغانستان: قصاب داعش به هلاکت رسید

اداره امنیت ملی افغانستان از هلاکت رئیس اطلاعات داعش خبر داد که به دلیل قساوت قلب، لقب «قصاب» به او داده بودند.به گزارش شاخه سبز به نقل از جمهور، ریاست اداره امنیت ملی افغانستان از هلاکت «ضیا الرحمان» مشهور به «اسدالله اورکزی» رئیس اطلاعات شاخه خراسان داعش، در یک عملیات پیچیده و هدفمند خبر داد.اورکزی به دلیل قساوت و کشتن بی‌رحمانه مردم به «قصاب داعشی» نیز معروف بود. در اعلامیه اداره امنیت ملی افغانستان، از اورکزی به عنوان تبعه پاکستان نام برده شده و گفته می‌شود که وی مسؤول ارتباطات گروه داعش با یکی از کشورهای منطقه بود است حال آنکه اشاره‌ای به نام این کشور نمی‌شود.پیش از این نیز، ریاست اداره امنیت ملی افغانستان از دستگیری «عبدالله اورکزی» معروف به «اسلم فاروقی» سرکرده شاخه خراسان گروه تروریستی داعش به همراه ۱۹ عضو دیگر این گروه، در عملیات نیروهای ویژه امنیت ملی، خبر داده بود.

الجزیره گزارش داد؛

جاری شدن سیل در نیجریه ۳۰ نفر را به کام مرگ کشید

جاری شدن سیل در پایتخت نیجریه و مناطق دیگر این کشور دست کم ۳۰ کشته برجا گذاشت. به گزارش شاخه سبز به نقل از تلویزیون الجزیره، ابوجا پایتخت نیجریه، «گواگوالادا» از توابع ابوجا و همچنین شهر «سولجا» در این کشور صحنه وقوع سیل بوده‌اند که در نتیجه آن دست کم ۳۰ نفر کشته شده‌اند.این سیل علاوه بر تلفات جانی، موجب تخریب زیر ساخت‌ها نیز شده است.عملیات امدادی در مناطق سیل زده آغاز شده است، اما هنوز اطلاعات بیشتری از میزان خسارت‌های بجا مانده از آن در دست نیست.

پورابراهیمی در صحن مجلس:

شهرهای بالای ۱۰۰ هزار نفر جمعیت مشمول مالیات از خانه خالی می‌شوند

رئیس کمیسیون اقتصادی مجلس گفت: مالیات و جرائم مربوط به طرح اخذ مالیات از خانه‌های خالی فقط مشمول واحدهای مسکونی واقع در شهرهای بالای ۱۰۰ هزار نفر جمعیت است. به گزارش شاخه سبز، محمدرضا پورابراهیمی در جلسه علنی امروز (یکشنبه) مجلس شورای اسلامی و در جریان بررسی طرح دو فوریتی اصلاح ماده ۵۴ مکرر قانون مالیات‌های مستقیم، گفت: این طرح شامل کلیه افرادی است که در شهر و روستا خانه مسکونی دارند و صاحبخانه‌ها مکلف هستند که اطلاعات خود را در سامانه ثبت املاک بارگذاری کنند.وی بیان کرد: در صورت تصویب این قانون، هر فردی که خانه مسکونی در شهر و روستا دارد، باید اطلاعات خود را در سامانه ثبت کند که این اقدام منجر به شفافیت اقتصادی می‌شود.رئیس مجلس شورای اسلامی تصریح کرد: مالیات و جرائم مربوط به طرح اخذ مالیات از خانه‌های خالی فقط به مالکان شهرهای بالای ۱۰۰ هزار نفر تعلق می‌گیرد.

موسوی:

رژیم آمریکا باید پاسخگوی حمایت از گروهک‌های تروریستی باشد

سخنگوی وزارت امور خارجه کشورمان ضمن قدردانی از اقدام مقتدرانه وزارت اطلاعات گفت: آمریکا در حالی خود را در کنار مردم ایران معرفی می کند که به تروریست‌های شناسنامه‌دار پناه داده است.به گزارش شاخه سبز، سید عباس موسوی سخنگوی وزارت امور خارجه کشورمان ضمن قدردانی از اقدام مقتدرانه سربازان گمنام امام زمان (عج) در دستگیری سرکرده یک گروهک تروریستی و خرابکار اظهار داشت: رژیم آمریکا در حالی خود را در کنار مردم ایران معرفی می‌کند که تروریست‌های شناسنامه‌دار و کسانی که مسئولیت چندین عملیات تروریستی داخل ایران را بر عهده گرفته و دست‌شان به خون مردم و شهروندان بی گناه ایرانی آلوده است را در خاک خود جای داده و از آنها در ابعاد و اشکال مختلف حمایت و پشتیبانی می‌کند.موسوی ضمن اعتراض شدید به دولت آمریکا افزود: این رژیم باید پاسخگوی حمایت از این گروهک تروریستی و دیگر گروهک‌ها و جانیانی که از داخل آمریکا هدایت عملیات خرابکارانه، مسلحانه و تروریستی علیه مردم ایران را بر عهده دارند و خون شهروندان ایرانی را بر زمین می‌ریزند، باشد.

نوجوان ۱۷ ساله امنیت توییتر را به بازی گرفت

بر اساس اطلاعات جدیدی که توسط اف بی آی منتشر شده است، اف بی آی گروهی از افراد را به جرم مشارکت در هک گسترده توییتر دستگیر کرد. بین این افراد یک فرد ۱۷ ساله فلوریدایی حضور دارد. دادستان‌های ایالتی ۳۰ اتهام کلاهبرداری، سرقت هویت و هک کردن را علیه این نوجوان مطرح و وی را «مغز متفکر کلاهبرداری گسترده» توصیف کردند. دادستان‌ها گفتند که این هک افراد را فریب داده بود تا حداقل ۱۰۰۰۰ دلار آمریکا را به شکل رنز ارز پرداخت کنند. وزارت دادگستری روز جمعه دو نفر را در رابطه با هک متهم کرد. اندرو وارن، دادستان ایالتی هیلزبورو، این ۳۰ اتهام را علیه گراهام کلارک ۱۷ ساله، اعلام کرد. وارن در بیانیه‌ای مطبوعاتی گفت: «این جرائم با استفاده از نام افراد مشهور انجام شده است، اما آن‌ها در اینجا قربانیان اصلی نیستند. سارقان هکری سعی کردند از طریق بیت کوین از افراد سرقت سایبری کنند.» در روز جمعه، وزارت دادگستری آمریکا در بیانیه مطبوعاتی اعلام کرد که دو نفر دیگر را در رابطه با این هک دستگیر کرده است: میسون شپرد، ۱۹ ساله، که در انگلستان زندگی می‌کند و نیما فاضلی، ۲۲ ساله، از اورلاندو، فلوریدا.

خبر

خبرگزاری کره ای:

تهران و سئول توافق کرده‌اند که بخشی از پول‌های بلوکه شده ایران در کره جنوبی، به شکل کالاهای پزشکی و دارو پرداخت شود

خبرگزاری یونهاپ به نقل یک منبع مطلع مدعی شد که ایران و کره جنوبی برای راه‌اندازی کارگروهی جهت توسعه تجارت بشردوستانه بین دو کشور به توافق رسیده‌اند.

هفت‌میلیارد دلار پول فروش نفت ایران به کره‌جنوبی از تابستان پارسال بابت تحریم‌های آمریکا در دو بانک آن کشور توقیف شده.

بعد از کشمکش‌های اخیر بین سئول و تهران بر سر پول‌های بلوکه شده به دلیل تحریم‌های آمریکا و نیاز ایران به تجهیزات پزشکی و دارویی برای مقابله با ویروس «کووید۱۹»، اکنون خبرها از توافق دو طرف درباره یک سازوکار تجاری انسانی حکایت دارد.

به نوشته خبرگزاری «یونهاپ»، یک منبع مطلع از این موضوع بامداد یکشنبه (به وقت تهران) گفت که کره جنوبی و ایران توافق کرده‌اند که برای توسعه تجارت بشردوستانه به عنوان بخشی از تلاش‌ها جهت حفظ همکاری‌های دوجانبه ذیل معافیت‌های تحریمی آمریکا، کارگروه مشترکی ایجاد کنند.

این منبع می‌گوید که مباحثات بین دو کشور در سطح مدیران کل، با هدف بررسی منظم چگونگی همسان‌سازی درخواست ایران برای دارو و تجهیزات پزشکی با چیزی که صادرکنندگان کره جنوبی می‌توانند ارائه دهند، انجام می‌شود.

بر این اساس، اولین گفت‌وگوهای کارگروه مذکور بین دو کشور در اوایل ماه آینده میلادی (سپتامبر) برگزار خواهد شد.

یونهاپ به نقل از این منبع - که نامش را فاش نکرد - نوشت: «دو طرف در زمان مباحثات ویدئوکنفرانسی سطح بالا، که در هفته قبل برگزار شد - به این توافق رسیده‌اند. در این گفت‌وگوها طرف ایرانی تمایل خود برای خرید چند صد میلیون دلار از محصولات کره جنوبی را ابراز کرد».

این خبرگزاری اذعان کرد که دارایی ایران در دو بانک کره جنوبی مجموعا به ارزش ۷ میلیارد دلار از ماه سپتامبر سال ۲۰۱۹ به بهانه تحریم‌های آمریکا بر واردات نفت ایران توسط سئول، بلوکه شده است.

یونهاپ هفته قبل گزارش کرده بود معاون وزیر خارجه کره جنوبی در امور اقتصادی ریاست طرف کره‌ای را در این جلسه که قرار است با شرکت مقامات سایر وزارتخانه‌ها و آژانس‌های تجاری این کشور برگزار شود، برعهده خواهد داشت. «محمدرضا شانه‌ساز» رئیس سازمان غذا و داروی ایران و مقامات بانک مرکزی از طرف ایران در این جلسه حضور خواهند داشت.

روز پنجشنبه اما یک مقام وزارت خارجه کره جنوبی ادعا کرده بود آمریکا اجازه انتقال پول ایران به کانال سوئیس را نمی‌دهد.

نگاهداری به نقل از قالیباف؛

مجلس برای رشد صنعت بیمه آمادگی دارد



رئیس حوزه ریاست مجلس گفت: طبق گفته رئیس مجلس، مجلس برای ایجاد زمینه قانونی برای رشد صنعت بیمه و به تبع آن بهره‌مندی بیشتر مردم آمادگی دارد.

به گزارش شاخه سبز، بابک نگاهداری از نشست تخصصی رئیس مجلس شورای اسلامی با رئیس و اعضای هیئت عامل بیمه مرکزی ایران خبر داد.

وی بیان کرد: در این نشست، وضعیت صنعت بیمه در بخشهای مختلف مورد بررسی قرار گرفت و در خصوص نحوه همکاری مجلس با صنعت بیمه در حوزه هایی نظیر صندوق بازنشستگی، بیمه تکمیلی، بیمه زندگی و نظایر آن بحث و تبادل نظر شد.

نگاهداری با اشاره به رویکردهای چهارگانه تحولی در مجلس یازدهم و تأکید رئیس مجلس بر این رویکردها، افزود: قالیباف معتقد است که بیمه می‌تواند یک صنعت اجتماعی و مردمی باشد.

وی ضمن تاکید بر لزوم عدم تحمیل بار مالی جدید به دولت، استفاده بهینه و به جا از ردیف بودجه‌های دولتی مرتبط با جبران خسارت‌های مختلف و سوق دادن این بودجه‌ها به سمت بیمه‌ها را مسیر درست و بهینه برای هزینه‌کرد این بودجه‌ها برشمرد.

رئیس حوزه ریاست مجلس گفت: رئیس مجلس در این نشست ضمن اشاره به ظرفیت بیمه‌ها برای حل مشکلات مردم و کشور در دوران تحریم، بر آمادگی مجلس برای ایجاد زمینه قانونی برای رشد صنعت بیمه و به تبع آن بهره‌مندی بیشتر مردم تأکید کرد.

یـــــادداشـــــت

آشنایی با راه های باستانی استان قم

حسین صادقی
مدرس وراهنمای گردشگری

در آغاز دوران تاریخی محدودهٔ، فعلی استان قم قسمتی از ماد بزرگ بوده است. موقعیت ارتباطی ممتاز سبب شده است در طول دوران تاریخی و به خصوص دوران ساسانیان قم یکی از مراکز مهم ایران باشد. و در دوران اسلامی نیز قم بعد از فتح شهر قم توسط ابوموسی اشعری در سال ۲۳ هجری قمری. این شهر مأمن بسیاری از اشعریان و علویان شد و به این ترتیب قم به عنوان بزرگترین پایگاه شیعیان علیه حکومت‌های اموی و عباسی در آمد. با ورود حضرت معصومه(س) به شهر قم در سال ۲۰۱ هجری قمری، تاریخ به گونه‌ای دیگر برای مردم این شهر رقم خورد.

استان قم از نظر جغرافیایی در ناحیه شمال مرکزی ایران واقع شده است و از شمال به استان تهران، از شرق به سمنان و از جنوب به اصفهان و استان مرکزی و از غرب و جنوب غربی به استان مرکزی محدود است. این استان براساس آخرین تقسیمات کشوری دارای یک شهرستان «قم» پنج بخش مرکزی، کهک، خلجستان، سلفچگان و جعفرآباد و پنج شهر، قم، قنوات (حاجی آباد لک‌ها)، کهک، دستجرد و جعفریه، ده دهستان و ۳۶۵ آبادی است براساس سرشماری عمومی نفوس و مسکن سال ۹۵ کل کشور تعداد خانوارهای استان ۳۸۳۵۳۲ خانوار است و از جمعیّت ۱۲۹۲۲۸۳ نفری استان ۶۵۸۵۴۰ نفر مرد و تعداد ۶۳۳۷۴۳ نفر زن هستند.

این افزایش جمعیت را می‌توان مرهون جاذبه هایی نظیر وجود حرم حضرت معصومه(س) موقعیت مذهبی، وجود بزرگترین حوزه علمیه جهان تشیع، نزدیک بودن به پایتخت و ...دانست. براین اساس در طول قرن‌های گذشته گرو ه های مختلفی از مردم، از دیگر مناطق کشور وهمچنین کشورهای همسایه همچون افغانستان، عراق و پاکستان به این استان مهاجرت کرده و در محل های مختلف شهر و روستاهای استان سکنی گزیده‌اند.

قم دارای شش راه اصلی مواصلاتی، چهار راه فرعی و سه خط آهن به شهرهای مجاور است که عبارتند از: آزاد راه قم ـ تهران به طول ۱۳۰ کیلومتر، جاده قدیم قم ـ تهران، آزاد راه قم ـ اصفهان، جاده قدیم قم ـ اصفهان (امامزاده عبدالله، نیزار) آزاد راه قم ـ کاشان، آزادراه قم ـ گرمسار، آزادراه قم ـ ساوه، جاده قدیم قم ـ ساوه(جعفریه)، آزادراه قم ـ اراک (بزرگراه)، جاده قم ـ تفرش، راه آهن قم ـ تهران، راه آهن قم به اراک و جنوب، راه آهن قم به کاشان و جنوب (سیرجان ـ بندرعباس). استان قم به جهت موقعیت خاص جغرافیایی و قرار گرفتن بر مسیر کمانی شکل در طول خطوط ارتباطی، اهمیت ویژه‌ای دارد.

دشت قم (بخش مرکزی قم)، از منظر باستان شناختی، تاریخی، فرهنگی، زیست محیطی بخشی از حوزه فرهنگی ـ جغرافیایی حاشیه کویر مرکزی (فلات مرکزی ایران) به شمار می‌رود. و در جنوب غربی این حوزه قرار دارد. دشت قم بالغ بر ۶۴۵۰ کیلومتر مربع از شمال به دشت ورامین، ری و ساوه، از جنوب به کهک، از شرق به دریاچه نمک، دشت کاشان و کویر نمک و از غرب به بخش جعفرآباد، آشتیان و تفرش محدود می‌شود.

کاوش ها و بررسی‌های انجام شده در منطقه قمرود (به سرپرستی میرعابدین کابلی از سال ۱۳۶۷ تا ۱۳۷۲ ش.) تپه صرم کهک (فصل اول تا سوم به سرپرستی خسروپوربخشنده و فصل چهارم به سرپرستی سیامک سرلک) زاربلاغ (به سرپرستی مهرداد ملک زاده)، وشنوه (به سرپرستی اشتونر باستان شناس آلمانی ـ و کوروش روستایی)، محوطهٔ شمشیرگاه خورآباد (به سرپرستی حمید فهیمی) گمانه زنی گنبد سبز (به سرپرستی کاظم عرب)، دیرگچین (به سرپرستی فائق توحیدی) تپه شادقلی خان عماریاسر و محوطه قلی درویش جمکران (به سرپرستی سیامک سرلک) دوره جدیدی از پژوهش‌های باستان شناسی هدفمند را در استان قم شکل داد.

دشت قم با وجود کانسارهای فراوان «مس» و موقعیت راهبردی بین نواحی شرقی، غربی، و جنوب غربی، در امتداد شاهراهی که بعدها به نام جاده ابریشم معروف شد در ارتباط بوده است. وجود منابع معادن، و کانی‌های غنی نمک (حوض سلطان) گچ مرغوب، سنگ آهن، سنگ مس حوالی روستای مسگران، کوه یزدان، منابع نفت و گاز سراجه قم، گرانیت کائولن، تراورتن، مرمریت در منطقه قم، در ارتباط با حوزه های فرهنگی دشت خوزستان و زاگرس مرکزی موجب شده که استان قم از ادوار پیش از تاریخ از اهمیت زیادی برخوردار باشد.

نتایج کاوش‌ها و بررسی‌ها به روشنی غنای فرهنگی، و بعد تاریخی منطقه و شهر قم را نشان داد. تا پیش از انجام دوره جدید پژوهش‌های باستان شناختی در منطقه قم، آنگونه که باید، تصویر روشنی از نقش و اهمیت این منطقه در شکل‌گیری و توسعه فرهنگی جوامع پیش از تاریخ و آغاز تاریخی، به ویژه در حوزه فرهنگی فلات مرکزی در دست نبود. کاوش‌های قره تپه قمرود نشان داد که منطقه قم در طول هزارهٔ ششم تا چهارم پیش از میلاد (حدود ۸۰۰۰ سال) یکی از مراکز مهم دورهٔ ده نشینی است و دارای فرهنگ و تکنولوژی بسیار پیشرفته‌ای بوده‌اند و با فرهنگ‌های سیلک کاشان و چشمه علی ری و تپه‌زاغه دشت قزوین در ارتباط بوده‌اند. مدارک به دست آمده از لایه نگاری تپهٔ شادقلی خان (چهارمردان ـ عماریاسر) واقع در بافت تاریخی شهر قم نشان داد که حیات اجتماعی، فرهنگی و اقتصادی شهر قم در هزارهٔ چهارم پیش از میلاد (۶۰۰۰ سال) تا کنون به طور مستمر جریان داشته است.

کاوش های زاربـلاغ (جاده قدیم قم ـ تهران) نشان داد که این منطقه از دوره ماد تا اشکانی و ساسانی از اهمیت مذهبی و سیاسی، بازرگانی برخوردار بوده است و در نهایت مدارک و شواهد به دست آمده از کاوش‌های محوطه قلی درویش جمکران در حاشیه جنوبی شهر قم (نزدیک امامزاده جعفر غریب جمکران) فرهنگ هفت هزار سالهٔ قم باستانی را تبیین نمود. کاوش های قلی درویش نشان داد که قم یکی از مراکز اصلی شکل‌گیری و توسعه فرهنگی جوامع استقراری عصر برنز و عصر آهن حاشیه کویر مرکزی ایران است.

نتایج به دست آمده از کاوش های گورستان عصر آهن (حدود ۳۲۰۰ سال) تپه صرم (روستای صرم کهک) و محوطه استقراری شمشیرگاه مبین آن است که منطقه قم، بویژه در طول عصر آهن، یکی از مراکز عمدهٔ فرهنگی در حاشیه کویر مرکزی ایران محسوب شده است.

منطقه قم، به دلیل موقعیت خاص جغرافیایی و قرار گیری در مسیر شاهراه اصلی ارتباطات فرهنگی ـ بازرگانی شرق باستان، از ادوار پیش از تاریخ تاکنون حلقهٔ ارتباط و تعامل بین مراکز و حوز ه های مختلف فرهنگی ایران به شمار می‌آمده است.

قـــم و پـــروژه‌های نیمه تمامش



سید حسن رضوی رییس برنامه و بودجه سابق قم معتقد است: برخی از این پروژه‌ها دیگر توجیه اقتصادی هم ندارند، از همین رو باید این شجاعت در مدیران دولتی ایجاد شود که در صورت عدم پیشرفت و توجیه اقتصادی پروژه‌ها متوقف شوند، برخی از این موارد در مقاطعی تعریف‌شده اما امروز حتی در صورت اجرا هم دیگر فایده‌ای ندارد، مثل پروژه منوریل. حالا نه دولت و نه بخش خصوصی هم حاضر به اجرای آن نیست.

زهره مهرنوروزی -این روزها قم روزهایی طلایی خود را می گذارند روزهـای سخت و پرحاشیه .داستان بازگشت دوباره کرونا بماند برای وقتی دیگر عصر طلایی مد نظر ما همین پروژه های نیمه تمام قم است که زیبایی را از چهره شهر برده است ، پروژه هایی تاریخی که به آثار باستانی تبدیل شده اند.

آینه دق مردم قم

گل سرسبد آنها همان پروژه مونوریل است یا همان آینه دق مردم قم ، محسن بهشتی معاون استاندار قم سال ۹۸درنشست خبری خود در خانه مطبوعات قم گفت: امروز قم را با پروژه‌های نیمه کاره آن می‌شناسند و مسئولین استان‌های دیگر وقتی خبر از قم می‌گیرند می‌پرسند با مونوریل چه کردید. مونوریل قم سال ۸۹دردولت نهم و دوره شورای سوم تصویب شد و در زمان استانداری عباس محتاج کلنگ احداث آن به زمین زده شد.

حجت‌الاسلام آتش زر که در زمان اجرای پروژه مونوریل در شورای اسلامی شهر حضور داشت، در گفتگو با خبرنگار قم فردا دراین‌باره گفت: ما هیچ‌وقت فراموش نمی‌کنیم که قم از قافلهٔ ریلی عقب بود و اگر حرکتی برای رفع این عقب‌ماندگی نمی‌شد تا ۱۰ سال دیگر هم نمی‌توانستیم این پروژه‌ها را وارد شهر کنیم زیرا اگر قرار بود با روال عادی پیش برویم تا سال ۹۷ تنها کلنگ حمل‌ونقل ریلی در قم به زمین می‌خورد.

وی ادامه داد: به همین دلیل ما تمامی درخواست‌ها را آماده کردیم و برنامه‌ها را تنظیم کردیم وقتی دیدیم دولـت دهم علاقه‌مندانست که توسعه حمل‌ونقل ریلی را در دستور کار قرار دهد از فرصت استفاده کردیم و خط منوریل را وارد قم کردیم و برکنار آن نیز مترو را شروع کردیم.

آتش زر افزود: برای اجرای برنامه‌ها شهردار سابق آقای عابدینی پور برای دولت و وزارت کشور نامه‌ای را نوشت و گفت ما آمادگی داریم مترو و منوریل را در قم اجرا کنیم و شورای ترافیک کشور جلسه فوق‌العاده‌ای را تشکیل دادند و اجرای منوریل و مترو مصوب شد.

از دیده خیلی ها مونوریل قم ظاهر بدترکیبی به شهر داده از طرفی سازهای نیمه کاره اش برای قم درد سر ساز می شود چون در بستر رودخانه ایجاد شده و این خود خطر بلقوه برای شهر محسوب می شود بماند که همین سازها شبهنگام سال ۹۸جان سه جوان ناکام را گرفت.

هرچند که قرار است طبق توافق انجام شده ۴و نیم کیلومتر آن ساخته و راه اندازی شود ولی ازنظر شهرداری و شورای شهر دوره پنجم مونوریل مشکلی ازترافیک شهر برطرف نمی کند و صرفه اقتصادی هم ندارد. بنابراین هر پولی اینجا هزینه شود حیف و میل بیت المال است.

البته تنها مونوریل نیست که این اتفاق برایش رخداده است چراکه پروژه‌هایی مانند شهید کاظمی در مرکز شهر و پروژه فرودگاه قم نیز ازجمله پروژه‌هایی هستند که در سال‌های اخیر با تصمیمات غیر کارشناسی و اصولی کلنگ زنی شده‌اند و حال در میانه راه باقی‌مانده و نه می‌شود از خیر بهره‌برداری آن گذشت و نه می‌توان آن‌ها را به بهره‌برداری رساند.

شاید تکمیل کننده موضوع مونوریل اشاره به گفته های بهشتی باشد، وی با بیان اینکه آیا شهرسازان می‌توانند در شهرسازی تاثیرگذار باشند افزود: به نظر می‌رسد امروز نهادهای قدرت حرف اول و آخر را می‌زنند و به گفته دکتر مجتهد زاده از اساتید برجسته دانشگاه؛ شهر را سیاسیون می‌سازند نه شهرسازان.

معاون استاندار درادامه افزود: برخی از زخم‌ها در بدن به صورت کامل‌ترمیم نمی‌شوند و پروژه‌های مشکل دار نیز برای شهرها این گونه هستند و شهرها را دچار مشکلاتی می‌کنند که رهایی از آن‌ها امکان پذیر نیست.

فرودگاه قم ، بودن یا نبودن

یکی دیگر از پروژه های کلان قم فرودگاه قم است، فرودگاهی که هنوز درگیر بودن و یا نبودن این فرودگاه هستند ، ساخت فرودگاه بین المللی قم در سال ۱۳۹۰ با سرمایه گذاری بخش خصوصی در حالی در دستور کار قرار گرفت که بعد از گذشت ۸سال هنوز بلاتکلیف و متوقف است.این فرودگاه که در جاده قم - سلفچگان واقع شده، از شهر قم تقریبا ۲۵ کیلومتر و از فرودگاه امام خمینی(ره) تهران ۱۲۵ کیلومتر فاصله دارد. عملیات عمرانی این فرودگاه در بهمن ماه ۹۰ آغاز شد، به گفته‌ی مدیرانش قرار بود این فرودگاه دارای ۲ باند اصلی به طول ۴ هزار و ۶۸۰ متر و عرض ۶۰ متر و یک باند آموزشی به طول ۲ هزار متر و با تاکسی وی های متقاطع، ۳ ترمینال بزرگ داخلی، بین المللی، زیارتی و باری باشد.

مهدی صادقی استاندار سابق قم بارها در نشست های خبری داستان فرودگاه را یکی از قصه های غم انگیز قم می دانسته و عنوان کرده است : یکی از اصلی‌ترین عوامل این بحران‌ها نبود مطالعه کافی و برنامه‌ریزی دقیق در خصوص پروژه‌ها است.

وی ادامـــه افـــزوده: بـــدون مطالعه دقیق و برنامه‌ریزی‌شده و برآورد هزینه و کار کارشناسی دقیق، نباید اجازه دهیم پروژه‌ها کلنگ زنی شود.

قطار سریع السیر تهران - قم - اصفهان

از دیگر پروژه های کلان نیمه کاره قم پروژه قطار سریع السیر تهران - قم - اصفهان است عملیات اجرایی این پروژه از قبل از برنامه چهارم آغاز شده که تا سال ۱۳۹۰ مبلغ ۸۹ میلیارد تومان برای آن هزینه شده است. در سال ۱۳۹۰ تا ۱۳۹۴ نیز مبلغ ۱۳۶۱ میلیارد تومان در قالب برنامه پنجم به این پروژه اختصاص یافته است. در سال ۹۵ نیز مبلغ ۷۶ میلیارد تومان و برای سال جاری نیز مبلغ ۱۴۳۴ میلیارد تومان در نظر گرفته شده است.این پروژه تا تکمیل نهایی به بیش از ۱۴ هزار میلیارد تومان اعتبار نیاز دارد. جدا از موضوع اعتبار یکی از عمده مشکلاتی که این پروژه را بلاتکلیف گذاشته مباحث فنی است که به نحوه ورود و خروج قطار به شهر است که هنوز مشکل اصلی آن برطرف نشده است.

متروی قم

مطابق گزارش سازمان برنامه و بودجه استان قم، عملیات احداث قطار شهری قم شامل منوریل و مترو از سال ۱۳۸۹ آغاز شد، مترو شامل ۲ خط به طول ۳۲ کیلومتر در نظر گرفته شده که هر دو پروژه باید تا سال ۱۳۹۸ به پایان برسد.

برای این ۲ پروژه قبل از برنامه پنجم توسعه یعنی در فاصله سال ۸۲ تا ۹۳، مبلغ ۷۹ میلیارد تومان بودجه اختصاص پیدا کرد، در سال ۹۰ تا ۱۳۹۴ نیز مبلغ ۳۲۱ میلیارد تومان برای این ۲ پروژه هزینه شده است.

از سوی دیگر، هزینه مصوب این ۲ پروژه در سال ۱۳۹۵، مبلغ ۶۵ میلیارد تومان و در سال ۹۶ نیز مبلغ ۵۴ میلیارد تومان بوده است.بنابراین گزارش، این ۲ پروژه برای تکمیل علاوه بر این مبالغ اعلام شده، ۶۴۱میلیارد تومان دیگر اعتبار نیاز دارند که بیشتر آن مربوط به مترو می باشد. لازم به توضیح است: عملیات اجرایی احداث خط A مترو قم در نیمه دوم سال ۸۸ با اعتباری بالغ بر ۱۱ هزار میلیارد ریال توسط قرارگاه سازندگی خاتم الانبیا(ص) آغاز شد؛ راه اندازی خط مترو قم به ۲ مرحله تقسیم بندی شده است که در مرحله نخست مسیر قلعه کامکار تا میدان مطهری و در مرحله دوم مسیر میدان مطهری تا ایستگاه مسجد مقدس جمکران راه اندازی می شود. قرار بود که تا پایان سال ۹۷ حفاری و تجهیز مترو به پایان رسیده و سال ۹۸ مترو به طور رسمی در قم راه‌اندازی شود که در نمیه اول سال ۹۹هستیم و خبری از راه اندازی آن نیست.

پروژه شهید کاظمی همچنان درگیر مشکلات حقوقی

پروژه شهید کاظمی حد فاصل خیابان ساحلی و صفاییه یکی دیگر از پروژه های نیمه کاره کلانشهر قم محسوب می شود که بلاتکلیف است و وضعیت نیمه کاره بودن نمای شهر را زشت کرده.

سیدمرتضی سقائیان‌نژاد شهردار قم در آبان سال ۹۸ در دیدارها مرحوم آیت‌الله امینی از اعضای مجمع تشخیص مصلحت نظام، از حل مشکلات پروژه شهید کاظمی قم خبر داد و گفت: پس از طی مراحل قانونی و حقوقی اقدامات این پروژه شروع می‌شود.

وی با بیان اینکه مسائل شهر قم خاص است، اظهار داشت: پروژه شهید کاظمی نمونه شرایط خاص قم است و ما تغییر طرح در این پروژه را انجام دادیم و طرحی که قبلاً قرار بود اجرا شود به‌طورکلی تغییر کرد؛ در حال حاضر پروژه به صورت پارکینگ استفاده می‌شود و تا حدودی با سرمایه‌گذار دچار مشکل هستیم و پس از حل مسائل حقوقی پروژه با بارگذاری مطلوب و مناسب این منطقه اجرایی خواهد شد.

شهردار قم بیان کرد: با حمایت رئیس مجلس شورای اسلامی مشکلات این پروژه حل‌شده و پس از طی مراحل قانونی و حقوقی کار شروع خواهد شد.

شهردار قم با بیان اینکه مشکلات حقوقی پروژه شهید کاظمی همچنان حل نشده است گفت: به همین خاطر تصمیم گرفتیم تا از فرصت استفاده کرده و زمین آن را تبدیل به پارکینگ کنیم تا خدمات لازم به مردم ارائه شود.

بعد از گذشت چند ماه در ۱۶ فرودین ماه ۱۳۹۹شهردار قم در گفت وگو با خبرنگاران، درباره پروژه شهید کاظمی گفت: این پروژه شامل پارکینگ و مجموعه‌های تجاری اداری است؛ مجموعه ثامن‌الحجج این پروژه را در ۹ طبقه پیش‌بینی کرده بود که تدبیر شد که این پروژه در آینده مشکل ساز خواهد بود و آن را به چهار طبقه کاهش دادیم.

شهردار قم با بیان اینکه مشکلات حقوقی این پروژه همچنان حل نشده است، افزود: به همین خاطر تصمیم گرفتیم تا از فرصت استفاده کرده و زمین آن را تبدیل به پارکینگ کنیم تا خدمات لازم به مردم ارائه شود.

سقائیان‌نژاد خاطرنشان کرد: از اواخر سال گذشته که این محدوده به پارکینگ تبدیل شده و به سوی مردم باز شده است بسیاری از مشکلات در حوزه پارکینگ در این بخش شهر حل شده است.

طرح حرم تا حرم چهل اختران

پروژه ناتمام دیگر طرح حرم تا چهل اختران است یکی از بارزترین پروژه‌های عمرانی از محل اعتبارات سفر مقام معظم رهبری به قم ساماندهی و آزادسازی محدوده چهل اختران و امامزاده موسی مبرقع (ع) است ، چند سالی است که طرح توسعه امامزادگان معروف به چهل اختران در محله چهل اختران قم در حال اجراست که اهالی محل از کندی این پروژه ابراز گلایه می کنند.

محله چهل اختران قم در بافت فرسوده قم قرار دارد طولانی شدن روند ساخت‌وساز پروژه عمرانی چهل اختران قم باعث آزار و اذیت اهالی شده است تیر سال ۹۵ سقائیان نژاد شهردار قم گفته بود: تاکنون ۸۰ میلیارد ریال آزادسازی محدوده امامزاده موسی مبرقع انجام‌شده است و مجموعاً ۲۴۰ میلیارد ریال برای آزادسازی این محدوده موردنیاز است که تا دو ماه آینده کلیه تملکات برای آزادسازی این پروژه انجام‌شده و اقدامات اجرایی آغاز می‌شود، تمام امکانات موردنیاز برای این پروژه پیش‌بینی‌شده و اجرای آن ظرفیت عظیمی را برای منطقه ایجاد می‌کند.

کندی پروژه چهل اختران

سال گذشته خاکی مدیرعامل سازمان بهسازی، نوسازی و زیباسازی اطراف حرم مطهر حضرت معصومه(س) در خصوص کندی کار پروژه چهل اختران با اشاره به اینکه در این پروژه ۵۰ درصد تملک باقی مانده است، بیان کرد: این پروژه نیازمند متولی مشخص است تا امور به شکل مطلوب پیگیری شود. عدم وجود مدیریت واحد و تخصیص منابع با توجه به گستردگی و جایگاه چهل اختران موجب شده است که تشکیل نهادی که متولی پروژه باشد بیش از پیش ضروری باشد.

محله چهل اختران قم به خاطر وجود امامزادگان جلیل القدر از جمله موسی مبرقع فرزند بالا فصل امام جواد(ع) محل حضور زائران داخلی و خارجی زیادی است و می طلبد مسئولین قم به فکر تسریع در پروژه امامزادگان چهل اختران و همچنین رسیدگی به بافت فرسوده محله‌های خیابان آذر باشند، زیرا این محله‌ها شباهتی به کلان‌شهر ندارند.

مالکی نژاد یکی از اعضای شورای شهر دلیل کندی این پروژه را عدم همکاری اوقاف می داند وی افزوده شخصاً در جلسات مختلف گفته ام دلیل نمی شود چون اوقاف پای کار نمی آید پارکینگ را در چهل اختران نسازیم ما پارکینگ را بسازیم و خودمان کار را انجام دهیم در نهایت اوقاف هم مجبور می شود پای کار بیاید و کارش را انجام دهد زیرا نمی تواند کنار گود بنشیند و بگوید کار را آماده کنید و تحول من دهید اوقاف هم سهمی دارد که باید انجام دهد پس ما باید کارمان را شروع کنیم.

عضو شورای اسلامی شهر قم بیان کرد: تملک هایی در این پروژه باقی مانده است که در حال رایزنی و اتمام آن تا پایان سال هستیم اگر بتوانیم به زودی مسئله احداث پارکینگ را هم آغاز می کنیم.

طرح ۱۷ متری شهید فیهمی، حد فاصل خیابان شاهزاده ابراهیم و نیروگاه ، طرح ناتمام بهسازی اطراف حرم از دیگر طرح های نیمه کاره قم است که باید به سرانجام برسد.

سوال اینجاست بیش از ۱۳طرح کلان نیمه رها شده در قم وجود دارد که غالب این طرح ها بدون لحاظ کردن نظرات کارشناسی آغاز شده و به همین علت همچنان بی نتیجه باقیمانده است.

سید حسن رضوی رییس برنامه و بودجه سابق قم معتقد است: برخی از این پروژه‌ها دیگر توجیه اقتصادی هم ندارند، از همین رو باید این شجاعت در مدیران دولتی ایجاد شود که در صورت عدم پیشرفت و توجیه اقتصادی پروژه‌ها متوقف شوند، برخی از این موارد در مقاطعی تعریف‌شده اما امروز حتی در صورت اجرا هم دیگر فایده‌ای ندارد، مثل پروژه منوریل. حالا نه دولت و نه بخش خصوصی هم حاضر به اجرای آن نیست.

وی در واکنش به انتقادات درباره اجرای پروژه‌های بی‌فایده و انرژی‌گیر در استان می‌گوید: تنها عامل کلید خوردن این پروژه‌ها ذوق‌زدگی و شخصی محوری برای اجرای یک پروژه سبب می‌شود چنین پروژه‌هایی بعد از سال‌های روی دست استان بماند.

بهرام سرمست استاندار قم معتقد است : باید در جهت تکمیل پروژه‌های نیمه‌کاره برنامه‌ریزی کرد البته در قم پروژه‌های نیمه‌کاره‌ای وجود دارد که نه آغاز آن توجیه اقتصادی داشته است و نه برای ادامه آن می‌توان توجیه اقتصادی داشت.

وی ادامه می‌دهد: قم وارث پروژه‌های نیمه‌کاره و فاصله‌های طولانی بین کلنگ و قیچی است که باید با درایت این فاصله‌ها را کم کرد.

هم اکنون شهرمان حالت بیماری را دارد که متخصصان برای بهبودش جسمش را شکافته اند و به دلایل مختلف که برای ما شهروندان قابل توجیه نیست برروی تخت بیمارستان به حال خود رهایش کرده اند، بی خیال مردم شهر و مطالباتشان ، بی خیال مردمی که دراین شهرحق زندگی دارند. بی شک یکی از دلایل عمده این طرح های نیمه تمام استفاده نکردن از نظر کارشناسان با تجربه است امیدوارم از این پس شاهد باشیم که هیچ پروژه بدون نظر کارشناسی در این شهر کلید نخورد. امیدواریم.

مترو قم ۶۰ درصد پیشرفت فیزیکی و ۸۰ درصد پیشرفت تجهیزاتی دارد

معاون فنی و مهندسی سازمان قطار شهری قم گفت: قطاری شهری قم ۶۰ درصد پیشرفت فیزیکی و ۸۰ درصد پیشرفت از نظر ساخت دارد.

سیدصدرا قاسمی در بازدید مسئولان صداوسیمای مرکز قم از آخرین وضعیت پیشرفت مترو، اظهار داشت: در حال حاضر قطاری شهری قم ۶۰ درصد پیشرفت فیزیکی و ۸۰ درصد پیشرفت از نظر تجهیزات دارد و ساخت‌وساز و تجهیزات به‌طور تخصصی در بخش‌های تهویه، سیگنال‌ها، مخابرات و اعلام حریق در حال انجام است.

معاون فنی و مهندسی سازمان قطار شهری قم افزود: برخی از مسائل مربوط به قطار شهری فراملی است و تحریم و تورم تا حدی بر تحقق قطار شهری قم، تأثیر گذاشته است، البته شهرداری قم با



تکیه بر منویات رهبری مبنی بر تکیه بر تولید ملی، در مسیر دور شدن از نیاز به خارج از کشور قدم‌های خوبی در تأمین تجهیزات برداشته است.

قاسمی خاطرنشان کرد: قطار شهری پروژه‌ای بزرگ است و در گذشته تأمین تجهیزات از خارج انجام می‌شد و برای نخستین بار اتفاقی افتاده که باید طبق الزامات، دست به اقداماتی بزنیم تا شاهد پیشرفت پروژه باشیم.

وی با بیان اینکه خوشبختانه با تدابیر مدیریت شهری و منابع مالی با کمبود نقدینگی مواجه نیستیم، ابراز کرد: علی‌رغم اتفاقاتی که روی می‌دهد در ارتباط با پروژه و پیمانکار به‌روز هستیم و مسائل مالی به‌روزرسانی می‌شود.

معاون فنی و مهندسی سازمان قطار شهری قم تصریح کرد: ما پیگیر وضعیت پیمانکار در این شرایط سخت بوده‌ایم و اگر بدهی وجود دارد، کارفرما در مسیر پروژه به پیمانکار پرداخت خواهد کرد.

طنـــــز

دیو و مادر «گودرز»!

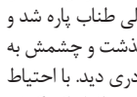

وحید حاج سعیدی

روزی بود روزگاری. پیرزنی که از مال دنیا چیزی نداشت، همراه پسرش «گودرز» در یک روستا زندگی می کرد. شوهر پیرزن در حادثه معدن تابستان پورت جان خودش را از دست داده بود و گودرز هم اهل کار کردن نبود و پیرزن مجبور بود به تنهایی کار کند. آنها که به خاطر کرونا با ماسک زندگی می کردند، گرفتار غول بیکاری و تورم و ضریب جینی و ضریب فلاکت و ... شده بودند و به سختی روزگار می گذراندند تا اینکه یک نفر به آنها پیشنهاد داد تا سهام عدالت شان را بفروشند. پیرزن هر چه دنبال برگه های سهام عدالت گشت آنها را پیدا نکرده و تازه متوجه دسته گل گودرز شد. چرا که یک روز صبح که پیرزن سرکار بود، مردی به خانه آنها آمد و مدعی شد «جملات حکیمانه و کاربردی» برایان تریسی، باربارا دی آنجلیس، آنتونی رابینز، موریس مترلینگ، پاول ندود(!) و ... می فروشد. «گودرز» که عاشق باربارا بود، (البته عاشق جملات ایشان) از مرد خواست که چند جمله به او بفروشد ولی چون پولی نداشت مجبور شد برگه سهام عدالت خودش و مادرش را به مرد بدهد و دو جمله بخرد. جمله اول این بود: « هرجا را که دوست داشته باشی وطن توست» و جمله دوم هم « در هیچ کار عجله نکن و کار ها را با صبر انجام بده» بود. پیرزن خیلی غصه خورد و گودرز را تا جایی که توان داشت نفرین کرد.

صبح روز بعد پیرزن برای کار به خانه مردم رفت. اما وقتی می خواست از چاه آب بردارد، دید واقعاً بحران آب جدی است و سطل به ته چاه نمی رسد. بنابراین طناب را گرفت و وارد چاه شد تا آب بیاورد ولی طناب پاره شد و به داخل چاه افتاد. چند دقیقه ای گذشت و چشمش به تاریکی عادت کرد. کنار دیواره چاه دری دید. با احتیاط در را باز کرد. ناگهان چشمش به دیوی افتاد که گوشه اطاق نشسته بود و با ماسک و دستکش در حال خواندن کتاب بود! مادر گودرز روسری اش را محکم کرد و با ترس و لرز سلام کرد. دیو گفت: سلام ننه . تو مادر «گودرز» نیستی؟ اینجا چکار می کنی؟ چرا ماسک نزدی؟ بعد هم روی چهارپایه نشست و از مادر گودرز خواست تا از اوضاع مملکت بگوید.

پیرزن از کرونا، گرانی سکه و ارز، گسترش بیکاری، رشوه های میلیاردی و دستگیری مسئولان فاسد، گرانی سرسام آور کالاها به ویژه خودرو، افزایش ۱۰۰ درصدی اجاره بها، افزایش قیمت مسکن تا متری بیست میلیون تومان، بچه بازی برخی مجریان در رسانه ملی و ... گفت. دیو سری تکان داد و گفت: عجب حکایتی شده است... پس مسئولین چکار می کنند؟ مادر گودرز گفت: آنها هم از دست اوضاع شاکی هستند و مثل ما دائم گلایه می کنند! دیو گفت: ولش کن من به این کار ها کار ندارم. بدان که هر کس به داخل این اطاق بیاید و نتواند به سوال من جواب دهد، من تا زمان مرگ او را در این اطاق زندانی می کنم. بعد در اطاق کناری را باز کرد که پر بود از جمجمه و استخوان های آدم. پیر زن که حسابی ترسیده بود پرسید: «خوب سوال تان چیست؟» فقط خدا کند سوال تان در خصوص راهکارهای حذف کنکور و ارزانی نباشد!

دیو پرسید: «بگو ببینم، من از همه عالم به این بزرگی چرا در این گوشه تاریک نشسته ام و این جا را به همه دنیا ترجیح می دهم؟! »

پیرزن یاد جمله حکیمانه ای که «گودرز» خریده بود افتاد و گفت: « هر جا را که دوست داشته باشی وطن توست» دیو با خوشحالی گفت: « احسنت... تو اولین نفری هستی که پاسخ درست دادی.» بعد در صندوقچه اش را باز کرد و دو تا انار درشت لای دستمال پیچید و به عنوان پاداش به پیر زن داد و راه خروج را به پیرزن نشان داد. پیر زن به خانه برگشت. انارها باز کرد. داخل یکی از آنها مجوز واردات بنز و داخل دیگری مجوز واردات پورشه بود! پیرزن خوشحال شد و تا صبح نخوابید. صبح روز بعد پیرزن می خواست اقدام به واردات خودرو کند که «گودرز» از زیر لحاف به جمله دوم اشاره کرد که « در هیچ کار عجله نکن و کار ها را با صبر انجام بده!»

پیرزن دست نگاه داشت تا اینکه با تدبیر برخی از مدیران بانک مرکزی و دریافت رشوه های ۷ میلیاردی در قالب بی ام و، بازار ارز به هم ریخت قیمت دلار به صورت حبابی افزایش پیدا کرد و قیمت ماشین خارجی و داخلی چند برابر شد. سپس پیرزن اقدام به واردات خودرو کرد و با درآمد نجومی که نصیبش شد، سال های سال با پسرش به خوبی و خوشی زندگی کردند!

خبـــــر

برق دزدی‌ها باعث ایجاد نوسان در شبکه می‌شود

به‌گزارش پایگاه اطلاع‌رسانی وزارت نیرو (پاون)، سخنگوی



صنعت برق با بیان این مطلب گفت: صنعت برق از سال ۹۱ تاکنون در تلاش برای جبران بخشی از خسارت‌های وارده به مردم که در اثر اتفاقات شبکه رخ می‌دهد، بوده است.

"مصطفی رجبی مشهدی" با بیان این که بر اساس قانون رقمی معادل ۱۰۰ تومان در ماه از مشترکان شهری و ۵۰ تومان در ماه از مشترکان روستایی اخذ می‌شود، خاطرنشان کرد: بر این اساس اگر حادثه‌ای برای وسایل برقی رخ دهد یا خسارت جانی به افراد وارد شود، بیمه تا سقف تعیین شده در دستورالعمل‌ها، نسبت به جبران آن اقدام می‌کند.

هموطنان می‌توانند از طریق سامانه بیمه مشترکان برق، نسبت به ثبت درخواست‌ها و خسارت‌های مالی، جانی و نقص عضو ناشی از حوادث شبکه برق اقدام کنند که پس از بررسی، ارزیابی و انتخاب بیمه‌گر در فرایند مناقصه، نسبت به پرداخت خسارت توسط شرکت بیمه‌گر، اقدام می‌شود.

خبـــــــر

کتابخانه‌ها نماد هویت فرهنگی شهرها هستند



نماینده مردم شهرستان‌های سمنان،مهدیشهرو سرخه کتابخانه ها را نماد هویت فرهنگی شهرها دانست.به گزارش روابط عمومی اداره کل کتابخانه های عمومی استان سمنان، عباس گلرو، نماینده مردم شهرستان‌های سمنان، مهدی‌شهر و سرخه در مجلس شورای اسلامی؛ عبدالرضا میقانی،فرماندار شهرستان مهدیشهر؛ امیر هوشنگ باهنر،معاون توسعه و مدیریت و منابع اداره کل فرهنگ و ارشاد اسلامی استان سمنان؛سعید دهقانلو،معاون اداره کل کتابخانه های عمومی استان سمنان و عبدالعظیم عظیمی نژاد ،رئیس اداره کتابخانه های عمومی شهرستان مهدیشهراز کتابخانه عمومی جدیدالاحداث مهدیشهر بازدید کردند. گلرو در این بازدید ضمن بیان اینکه توجه به مسائل فرهنگی مهم است گفت: کتابخانه یک مکان کاملا فرهنگی است.وی با اشاره به اهمیت بحث کتاب و کتابخوانی بیان داشت: بایستی بسترهای لازم برای جذب مخاطبان به کتابخانه را فراهم کرد.در ادامه میقانی نیز با بیان اینکه تکمیل و بهره‌برداری از کتابخانه عمومی مهدیشهر ازمطالبه و خواسته ضروری مردم مهدیشهر است، گفت: تلاش فرمانداری نیز بر تحویل و تجهیز هرچه سریعتر این پروژه است. باهنر ضمن بیان اینکه زیربنای این کتابخانه ۱۲۰۰مترمربع است عنوان کرد: این پروژه در زمینی به مساحت۲۹۰۰مترمربع در دو طبقه احداث شده است.وی افزود: کار عمرانی این کتابخانه به پایان رسیده است و به زودی برای تجهیز شدن به اداره کل کتابخانه های عمومی این استان واگذار می شود. دهقانلو با اشاره به این مطلب که در حال حاضر چهارکتابخانه عمومی نهادی و یک کتابخانه مشارکتی در شهرستان مهدیشهر وجود دارد بیان داشت: قریب به۷۵هزار نسخه کتاب در زمینه های متعدد در این کتابخانه‌ها موجود است.وی افزود: پنج هزار نفر عضو کتابخانه های عمومی این شهرستان هستند.

قطع برق ایستگاههای متخلف آب کشاورزی در اهواز



اهواز : پیام فرج-مدیرعامل شرکت توزیع نیروی برق اهواز از قطع برق ۱۵ ایستگاه پمپاژ آب کشاورزی در ساعت اوج مصرف در اهوازخبرداد.

مهندس حسن کریمی اظهار کرد: برق ۱۵ ایستگاه پمپاژ آب خام کشاورزی مسیر رودخانه کارون در جاده اهواز خرمشهر که توسط کشاورزان در ساعت پیک یا اوج مصرف وارد مدار شده بودند، پس از اخطارهای مکرر، قطع شد.

وی افزود: در راستای حفظ و پایداری هر چه بیشتر شبکه برق به ویژه در ساعت اوج مصرف برق (۱۳ تا ۱۷) و در جهت رفاه و آسایش مشترکین و شهروندان، پس از چند مرحله اخطار، نسبت به قطع برق بخش‌هایی که به اخطارها بی توجه باشند، اقدام می‌شود.

مدیرعامل شرکت توزیع نیروی برق اهواز تصریح کرد: هر سال پیش از آغاز فصل گرم، تفاهم‌نامه‌ها و طرح‌های تشویقی به کشاورزان ارائه می‌شود و با اجرایی کردن و همکاری و همیاری با مجموعه برق در ساعت‌های پربار شبکه، صورتحساب آن‌ها مشمول تخفیف‌های ویژه خواهد شد.

کریمی عنوان کرد: جلب رضایت عمومی شهروند و ایجاد رفاه و آسایش در این روزهای گرم و شرایط ویژه کرونایی که بعضا در خانه‌های خود بیمارانی را دارند، اولویت اول ما در خدمت‌رسانی به مردم است.

وی افزود: کشاورزان بدون هیچگونه محدودیتی می‌توانند در ساعت‌های خارج از پیک، پمپ‌های برداشت آب خام را با تمام توان وارد مدار کنند.

پرداخت بیش از ۲۰۶ میلیارد تومان وام به واحدهای تولیدی یزد مصوب شد

رییس سازمان صنعت، معدن و تجارت (صمت) یزد گفت: با تصمیم کارگروه تسهیل و رفع موانع تولید و اشتغال، ۲۰۶ میلیارد و ۳۰۰ میلیون تومان تسهیلات بانکی به ۴۹ واحد تولیدی و صنعتی استان پرداخت می‌شود.

محمدرضا علمدار یزدی افزود: بر این اساس واحدهای تولیدی و صنعتی استان برای دریافت تسهیلات به بانک‌های عامل معرفی می‌شوند.

وی با بیان اینکه این مبلغ تسهیلات از محل بند الف تبصره ۱۸ و تسهیلات رونق جدید پرداخت می‌شود ،اظهار کرد: تسهیلات یادشده شامل سرمایه گردش و ثابت است.

علمدار یزدی همچنین گفت: از زمان تشکیل کارگروه تسهیل رفع موانع تولید تاکنون ۲۲۱ جلسه اصلی، ۱۵۹ کمیته تخصصی و ۲ هزار و ۸۱۳ نشست کارشناسی برگزار شده است.

وی اضافه کرد: ماحصل این کارگروه پنج هزار و ۷۸۲ مورد مصوبه است.

علمدار یزدی تصریح کرد: مباحث بانکی، تامین اجتماعی، گاز، مالیاتی برق و سایر موارد از عمده مواردی است در این کارگروه مورد بررسی قرار گرفته است.

وی ادامه داد: مباحث بانک، تامین اجتماعی، مالیاتی و بیشترین مواردی است که در کارگروه یاد شده مورد بحث و تبادل نظر قرار گرفته است.

رییس سازمان صمت یزد اضافه کرد: امیدواریم با پرداخت تسهیلات شاهد رونق و جهش تولید واحدی صنعتی استان باشیم.

هم اکنون حدود ۱۲۰ هزار نفر در سه هزار و ۶۰۰ واحد تولیدی و صنعتی استان یزد فعالیت دارند.

بر اساس بند (الف) تبصره ۱۸ قانون بودجه به دولت اجازه داده می‌شود برای مردمی‌شدن اقتصاد، حداکثرسازی مشارکت اقتصادی، بهره‌گیری مؤثر از ظرفیت‌های عظیم جمعیت فعال کشور (جوانان، زنان و دانش‌آموختگان دانشگاهی) و برای بهره‌برداری مؤثر از مزیت‌های نسبی و رقابتی مناطق در پهنه سرزمینی ایران اسلامی (با اولویت مناطق روستایی و عشایری و محروم) نسبت به برنامه‌ریزی و سیاستگذاری مناسب برای ایجاد فرصت های شغلی جدید و پایدار در منطقه و شناسایی استعدادها و قابلیت‌های مناطق، از طریق حمایت‌های نهادی، اعتباری، آموزشی و اجرایی انجام شود.

مدیر بنادر و دریانوردی بندرلنگه اعلام کرد:

روند صعودی شاخص های عملیاتی در ۴ ماهه نخست سال "جهش تولید" در بنادر غرب هرمزگان

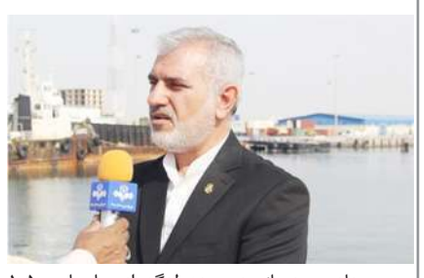

مدیر بنادر و دریانوردی بندرلنگه از جابجایی ۱،۵ میلیون تن انواع کالا و افزایش چشمگیر ۳۹ درصدی صادرات غیرنفتی و همچنین رشد ۴۲۸ درصدی عملیات کانتینری در ۴ ماهه نخست سال ۹۹ در بنادر غرب هرمزگان خبر داد.

به گزارش روابط عمومی اداره بنادر و دریانوردی بندرلنگه، "قاسم عسکری نسب" اظهار داشت: در دوره زمانی ۴ ماهه سال ۹۹، در مجموع یک میلیون و ۴۵۹ هزار و ۷۲۱ تن انواع کالا در بندرلنگه و بنادر وابسته به آن تخلیه و بارگیری شد که از این میزان، ۶۹۱ هزار و ۵۹۰ تن که رشد ۱۳ درصدی را نشان می دهد مربوط به کالاهای غیر نفتی و ۷۶۸ هزار و ۱۳۱ تن دیگر به فرآورده های نفتی اختصاص دارد.

مدیر بنادر و دریانوردی بندرلنگه میزان صادرات کالاهای غیرنفتی در بنادر غرب هرمزگان را ۳۵۳ هزار و ۷۸۸ تن اعلام کرد و افزود: عمده این محموله های صادراتی شامل میوه و تره بار، خشکبار، مواد معدنی و مصالح ساختمانی بوده است که در این بخش از عملیات، افزایش ۳۹ درصدی را شاهد بودیم و همچنین ۲۹۱ هزار و ۷۵۸ تن از این نوع محموله های تجاری، به صورت رویه کابوتاژ(کران بری) جابجا شدند که این میزان نیز نمایانگر رشد ۳۲ درصدی در مقایسه با سال گذشته می باشد.

عسکری نسب اضافه کرد: طی ۴ ماه نخست سال جاری، بیش از ۱۷ هزار تن کالای غیر نفتی وارد بنادر غرب هرمزگان شد که رقم آن در همسنجی با سال گذشته، ۱۷ درصد کاهش داشته است.

این مقام مسئول افزود: حجم صادرات محصولات کشاورزی، دامی و احشام در بندرلنگه به رقم ۸۹ هزار و ۳۲۸ تن رسید که رشد ۳ درصدی در این زمینه به ثبت رسید.

مدیر بنادر و دریانوردی بندرلنگه تصریح کرد: طی ۴ ماه سال جاری، حجم ترانزیت کالاهای غیرنفتی (که عمده آن محموله خودرو بوده است) به ۲۷ هزار و ۱۲۱ تن رسید که از این میزان، ۱۳ هزار و ۱۶ دستگاه خودروی ترانزیتی در بنادر غرب هرمزگان جابجا شد.

وی همچنین از رشد ۴۲۸ درصدی عملیات جابجایی کالاهای کانتنیری در بندر لنگه خبر داد و گفت: طی این مدت، تخلیه و بارگیری ۲ هزار و ۶۹۲ TEU کانتینر پر در این بندر به انجام رسید.

عسکری نسب تعداد شناورهای ورودی به بنادر غرب هرمزگان را ۲ هزار و ۳۰۲ فروند اعلام کرد و افزود: ازمجموع شناورهای پهلو گرفته در بنادر غرب هرمزگان، ۲۸۷ فروند شناور بالای هزار تن و ۴ هزار و ۳۰۹ فروند شناور زیر هزار تن می باشد.

مصرف بیش از ۹۰۵ میلیون مترمکعب گاز طبیعی در چهار ماهه ابتدایی سالجاری استان اردبیل

مدیرعامل شرکت گاز استان اردبیل از مصرف بیش از ۹۰۵ میلیون متر مکعب گاز طبیعی طی ۴ ماه ابتدایی سالجاری در استان خبر داد و گفت: با توجه به کوهستانی بودن و برودت هوا در استان اردبیل و با توجه به سردی هوا در این استان ، مصرف گاز مشترکین خانگی در این مدّت نسبت به مدت مشابه سال قبل ۶/۵ درصد افزایش یافته است.

به گزارش روابط عمومی شرکت گاز استان اردبیل، سردار اسماعیلی مدیر عامل این شرکت با بیان اینکه در ۴ ماهه سالجاری در بخش های خانگی، تجاری و صنعتی استان ۵۰۶ میلیون مترمکعب گاز مصرف شده، افزود: از کل گاز مصرف شده در این مدّت، ۵۰۶ میلیون متر مکعب مربوط به مصرف خانگی و صنعتی و ۳۹۹ میلیون متر مکعب گاز نیز از سوی نیروگاه سیکل ترکیبی اردبیل مصرف شده است.

وی در ادامه اظهار داشت: این میزان مصرف گاز طبیعی در استان ۸/۸ درصد نسبت به مدّت مشابه سال قبل رشد داشته که بخش خانگی و صنعتی با ۳۱ میلیون متر مکعب رشد و بخش نیروگاه سیکل ترکیبی اردبیل با ۴۹ میلیون متر مکعب کاهش مصرف گاز نسبت به مدّت مشابه سال گذشته مواجه بوده است.

در پایان مدیرعامل شرکت گاز استان اردبیل تصریح کرد: شهروندان گرامی می توانند در مواقع بروز حوادث مربوط به گاز طبیعی



و مشکلات فنی با واحد امداد شرکت گاز استان اردبیل در هر ساعت از شبانه روز با شماره گیری ۱۹۴ تماس حاصل فرمایند.

دیدار شهردار رشت با سخنگوی وزارت امور خارجه جمهوری اسلامی ایران وسفیر ایران در آذربایجان

شهردار رشت با سخنگوی وزارت امور خارجه جمهوری اسلامی ایران وسفیر ایران در آذربایجان دیدار و گفتگو کرد.

رشت-سمیه جوان-شهردار این‌کلانشهر در نشست دوستانه با سخنگوی وزارت امور خارجه جمهوری اسلامی ایران وسفیر ایران در آذربایجان، سفر وی و هیئت همراه را به گیلان منشا خیر دانست و با اشاره به تشابهات اقلیمی میان مرکز گیلان و مرکز آذربایجان اظهار کرد: باید بتوان همکاری های دوجانبه فرهنگی میان این دو منطقه فراهم کرد.

ناصر حاج محمدی ضمن ارائه توضیحاتی پیرامون شهر خلاق خوراک رشت گفت: می شود از این ظرفیت در توسعه گردشگری بهره برد.

شهردار رشت خاطر نشان کرد: هرچند رشت به دلیل مشکلات موجود در ساختارها با دستاوردها فاصله دارد، اما به دلیل وجود منطقه آزاد انزلی و مسافت کم با پایتخت کشور، حضور بیش از ۳۰ میلیون گردشگر و با حضور سرمایه گذاران بخش خصوصی داخلی و خارجی می تواند بر مشکلات در این عرصه فائق بیاید.

حاج محمدی، آغاز فعالیت های جدید شهرداری را موجب تحولات آتی در این شهر دانست و با بیان اینکه سرمایه گذاری مهمترین ابزار توسعه شهری است گفت: رشت پتانسیل های بسیار زیادی برای سرمایه گذاری دارد.

وی ادامه داد: رشت جزو ۱۵ کلانشهر نخست کشور است و با توجه به پتانسیل های فراوان، آمادگی پذیرش سرمایه گذاران داخلی و خارجی را دارد.

شهردار مرکز استان گیلان، از تالاب ۳۵ هکتاری عینک در وسط رشت به عنوان بزرگترین تالاب شهری



یاد کرد و افزود: می توان از این تالاب به عنوان نقطه ثقل گردشگری استفاده کرد.

حاج محمدی ساختمان های تاریخی مرکز شهر به خصوص ساختمان شهرداری رشت را از زیباترین ساختمان های تاریخی عنوان کرد و یادآور شد: امروز از این ساختمان برای انجام امورات فرهنگی استفاده می شود و به زودی عملیات مرمت آن نیز انجام و تبدیل به موزه بلدیه خواهد شد.

وی با بیان اینکه رشت شهر نخستین ها است گفت: این شهر نخستین شهر در کشور بود که از سال ۱۲۸۶ دارای شهرداری و از سال ۱۳۰۴ دارای انجمن شورای شهر شد و اکنون ساختمان شهرداری نیز بیش از ۱۰۵ سال قدمت دارد.

این مسئول افزود: رشت در تمدن تاریخی و فرهنگی از تاریخی ترین شهرهای کشور بوده و دارای جاذبه های ملی و فراملی بسیار زیادی است.

حاج محمدی با اشاره به ثبت رشت به عنوان شهر خلاق خوراک در یونسکو گفت: بیش از هزار مرکز مرتبط با خوراک و رستوران در این شهر وجود دارد و نخستین شهریست که طرح شب های روشن در آن اجرایی شده است.

وی ضمن ارائه توضیحاتی پیرامون شب های روشن رشت، از گاری های کباب رشتی به عنوان یکی از جاذبه های گردشگری یاد کرد و بیان داشت: این فعالیت می تواند همتراز و هم ارزش صنایع دستی باشد.

شهردار رشت با اشاره به باز بودن‌مغازه های سطح شهر تا پاسی از شب افزود: رشت مردم زنده دلی دارد و این مهم می تواند جاذبه بسیار خوبی برای مردم آذربایجان باشد.

این‌مسئول سپس تصریح کرد: گیلان منطقه هلال حاصل خیز جهان است و اگر منطقه خاورمیانه نقاط حال خیزی داشته باشد، آن نقاط، بی شک سه استان شمالی کشور، خواهد بود.

مدیر برنامه های شهر خلاق خوراک رشت در یونسکو نیز در این دیدار از آمادگی های این شهر برای تورهای گردشگری غذا خبر داد.

علیرضا قانع گفت: مقرر شد تا مزرعه ای تهیه شود و گردشگران از نزدیک شاهد طرح ازمزرعه تا سفره شوند.

وی با بیان اینکه در زمینه خوراک، آموزشگاهی با عنوان مدرسه آشپزی دایر شده است افزود: در این راستا قرار است آکادمی خوراک نیز تاسیس شود.

مدیر برنامه های یونسکو در شهر خلاق خوراک رشت در یونسکو خاطر نشان کرد: رشت در کنار گردشگری طبیعت و تاریخی، جز ۳۶ شهر دنیا است که در زمینه شهر خلاق خوراک نیز فعالیت می کند.

قانع گفت: ظرفیت فراوانی در این زمینه در رشت وجود دارد به شرط آنکه بتوان از ظرفیت های دیپلماسی شهری درست بهره برد.

از ایثارگران پتروشیمی ایلام تقدیر شد

با حضور مهندس نجفی مدیر عامل شرکت پتروشیمی ایلام ، سرهنگ پاسدار حیدر الفتی فرمانده سپاه شهرستان ایلام و مدیران شرکت ، از تعدادی از فرزندان شهدا ، ایثارگران و جانبازان مجتمع تقدیر شد.

با حضور مهندس نجفی مدیر عامل شرکت پتروشیمی ایلام ، سرهنگ پاسدار حیدر الفتی فرمانده سپاه شهرستان ایلام و مدیران شرکت ، از تعدادی از فرزندان شهدا ، ایثارگران و جانبازان مجتمع تقدیر شد. در این نشست که با رعایت فاصله‌ی اجتماعی و پروتکل‌های بهداشتی برگزار شد، مهندس نجفی با گرامیداشت سالروز آزادسازی مهران و رشادت‌ها و فداکاری‌های رزمندگان دوران دفـاع مقدس گفت:امنیت و آرامش امروز کشور و استان ایلام مرهون ایثار و از خودگذشتگی شهدا و ایثارگران و خانواده‌های شهدا در دوران دفاع مقدس است. وی با تقدیر از رزمایش کمک‌مومنانه سپاه پاسداران انقلاب اسلامی و همکاران شرکت پتروشیمی در صندوق نیکوکاری افزود:پتروشیمی ایلام در راستای اجـرای طرح مسئولیت‌های اجتماعی ، مدنی و نیکوکارانه اقدامات قابل توجهی انجام داده است. مدیر عامل پتروشیمی ایلام به توزیع اقلام بهداشتی و کمک معیشتی در بین نیازمندان استان با همت همکاران خیّر و نیکوکار مجتمع اشاره داشت و افزود:بیش از ۱۳۵۰ بسته کمک معیشتی در بین نیازمندان شهرستان‌های ایلام، ایوان، هلیلان، سیروان و بخش چوار توزیع شده است. در ادامه این مراسم سرهنگ الفتی فرمانده سپاه شهرستان ایلام با تقدیر از تلاش‌های خیرخواهانه و نیکوکارانه مدیر عامل و کارکنان شرکت پتروشیمی ایلام و جهادگران عرصه اقتصاد و صنعت گفت:دوران دفاع مقدس عرصه‌ی جنگ نابرابر و تقابل تن و تانک بود و رزمندگان کشور با دست خالی به نبرد با دشمن



تا بن‌دندان مسلح بعثی رفتند. وی با بیان اینکه تکریم خانواده‌ی‌های ایثارگر استان ایلام به عنوان عقبه‌ی استراتژیک دفاع مقدس که امروزه در خط مقدم تولید و جهاد در پتروشیمی ایلام هستند ادامه داد: استراتژی دشمن با بهره‌گیری از فضای رسانه‌ای، مسئله‌سازی و استراتژی و وظیفه‌ی ما حل مسئله است. وی به توزیع بیش از ۱۱ هزار بسته کمک معیشتی در قالب رزمایش کمک‌مومنانه توسط سپاه در شهرستان ایلام اشاره کرد و افرود:۱۲ هزار ماسک در یک روز و ماهیانه ۲۰۰ هزار ماسک تولید و در اختیار مردم قرار گرفت.

به گزارش روابط عمومی ، حسن نعیم فرمانده پایگاه بسیج شهید کاظمی شرکت پتروشیمی ایلام با ارائه‌ی گزارشی از اقدامات و فعالیت‌های بسیج به توزیع اقلام معیشتی و بهداشتی در بین جامعه آسیب‌دیده از ویروس کرونا و نیازمند اشاره کرد و افزود:پایگاه مقاومت بسیج شرکت موفق به کسب رتبه‌ی برتر پایگاه‌های بسیج در کشور و استان شد. در پایان این مراسم که با همت پایگاه مقاومت بسیج مجتمع برگزار شد از ایثارگران، جانبازان و فرزندان شهدا شاغل در پتروشیمی ایلام تقدیر شد.

خبـــــــر

تخصیص زمین برای مسکن فرهنگیان استان مرکزی



زمین مورد نیاز برای ساخت ۲۲۰ واحد مسکونی برای فرهنگیان استان در قالب طرح اقدام ملی تامین می شود.

طی مراسمی با حضور مدیر کل راه وشهر سازی استان مرکزی، مدیر کل آموزش و پرورش استان، معاون املاک وحقوقی اداره کل راه وشهر سازی و رئیس اداره راه و شهرسازی شهرستان شازند از زمین‌های قابل واگذاری به اداره آموزش و پرورش استان در قالب طرح اقدام ملی مسکن بازدید میدانی بعمل آمد.

احمد مرزبان با اعلام این خبر افزود: با توجه به تفاهم نامه فیمابین وزارت راه وشهر سازی و وزارت آموزش وپرورش در خصوص تامین مسکن فرهنگیان در قالب طرح اقدام ملی مسکن این موضوع در دستور کار این اداره کل قرار دارد و دراین خصوص بازدیدی از اراضی دولتی این اداره کل با حضور مدیر کل آموزش و پرورش استان ازشهر جدید مهاجران صورت پذیرفت.

مدیر کل راه وشهر سازی استان مرکزی درخصوص نتایج این بازدید بیان داشت: در این بازدید مقرر شدپس از تکمیل وثبت نام فرهنگیان متقاضی دراین طرح واعلام آموزش وپرورش استان به اداره کل راه وشهرسازی بررسی و استعلام های لازم دراین خصوص صورت پذیرفته و این اداره کل جهت احداث حدود ۲۲۰ واحد مسکونی از طریق تعاونی مسکن فرهنگیان استان ، زمین مورد نیاز را اختصاص دهد.

همچنین دراین بازدید مدیر کل راه وشهرسازی دستورات لازم در رابطه با تعیین تکلیف قطعه زمین واگذاری در شهر مهاجران به تعاونی مسکن فرهنگیان موسوم به (پروژه ۱۲۰ واحدی) که در سنوات گذشته واگذار گردیده را صادر کردند تا در جلسه ای با حضور نمایندگان طرفین و پیمانکار پروژه نحوه پرداخت مطالبات پیمانکار و استرداد عرصه دولت و واگذاری مجدد آن درقالب طرح اقدام ملی مورد بررسی قرار گیرد.

معاون بهره برداری و توسعه آب شرکت آبفا اصفهان:

مدیریت مصرف راهکار رفع کمبود ۲،۵ مترمکعب آب شرب در اصفهان است



معاون بهره برداری و توسعه آب شرکت آبفا استان اصفهان با توجه به کمبود ۲.۵ مترمکعب بر ثانیه آب شرب و بهداشت در اصفهان، گفت: در حال حاضر تنها راه برای جبران این کمبود، مدیریت مصرف است و توزیع عادلانه آب همواره در دستور کار شرکت آبفا استان اصفهان قرار دارد.

ناصر اکبری گفت: متاسفانه ظرفیت تامین آب اصفهان با نیاز آبی آن یکسان نیست و نیاز آبی اصفهان نسبت به تیر ماه بین ۶۰۰ تا ۹۰۰ لیتر بر ثانیه افزایش یافته و این نیاز، مازاد آبی است که به شبکه توزیع آب اصفهان تحمیل شده است و این امر بعضا موجب افت فشار آب در طبقات بالای ساختمان ها می شود.

وی با اشاره به افزایش دمای هوای اصفهان و آخرین وضعیت تامین آب شرب، اظهار کرد: تا روز ۳۰ تیر ماه دمای هوای اصفهان بین ۳۵ تا ۳۶ درجه بوده است و از ابتدای مرداد ماه تاکنون دمای هوای اصفهان با رسیدن به ۳۸ تا ۳۹ درجه، سه درجه گرمتر شده است و هر درجه افزایش دمای هوا بین ۲۵۰ تا ۳۰۰ لیتر بر ثانیه معادل ۲ تا ۳ درصد بر مصرف آب شرب اضافه می کند.

معاون بهره برداری و توسعه آب شرکت آبفا استان اصفهان همچنین با بیان اینکه روزانه به طور متوسط حدود ۱۰ لیتر برای شستشوی میوه و سبزیجات از سوی خانواده ها مورد استفاده قرار می گیرد، تاکید کرد: ساکنان منازل ویلایی در اصفهان می توانند از طریق آب خاکستری نسبت به آبیاری باغچه های خود اقدام کنند، همچنین در صورتی که کولرهای آبی سایبان داشته باشد حدود ۳۰ لیتر مصرف آب آن کاهش می یابد.

وی با بیان اینکه در حال حاضر ۱۰ درصد منابع آبی اصفهان از چاه های فلمن و چاه های متفرقه شهرها و ۹۰ درصد از تصفیه خانه بابا شیخعلی تامین می شود، تصریح کرد: در توزیع عادلانه آب اختلاط دو منبع آبی با یکدیگر انجام می شود، از سوی دیگر آب چاه ها با تایید شبکه بهداشت استان وارد مدار توزیع شرب و بهداشت می شود.

مدیرکل دفتر فنی و امور پیمانهای سازمان راهداری و حمل ونقل جاده ای کشور از پروژه های در دست اجرای استان مرکزی بازدید کرد



مدیرکل دفتر فنی و امور پیمانها ی سازمان راهداری و حمل و نقل جاده ای کشور،از پروژه های در حال اجرای استان با اعتباری بالغ بر ۹ هزار و ۷۸۰ میلیون ریال بازدید کرد.

مدیرکل دفتر فنی سازمان راهداری و حمل و نقل جاده ای کشور در سفر یک روزه به استان مرکزی از پروژه های در حال ساخت راهداری استان مرکزی همچون پروژه اصلاح هندسی ورودی و راه دسترسی شهر تورە، ساختمان پلیس راه جدید شهرستان شازند و پارکینگ پایانه بار اراک بازدید کرد.

زندی فر با اشاره به پروژه در دست اجرای در حوزه احداث و بهسازی واحد های راهداری مستقر در راه های استان مرکزی در سال ۹۹ اظهار کرد: در حال حاضر پروژه تعمیر و نگهداری راهدارخانه مرکزی استان با اعتبار ۳ هزار میلیون ریال، تعمیر و نگهداری ساختمان راهداری به اعتبار ۱۵۰۰ میلیون ریال و تعمیر و نگهداری قرارگاه و پاسگاه های پلیس راه در سطح استان با اعتبار ۲ هزار میلیون ریال در دست اجرا هستند.

مدیرکل راهداری و حمل و نقل جاده ای استان مرکزی اضافه کرد: در حال حاضر تکمیل راهدارخانه دوراهی شازند و راهدارخانه زالیان در محور اراک-بروجرد با اعتبار ۱۸۰۰ میلیون ریال، تکمیل راهداری خانه فراهان در محوری اراک-فراهان با اعتبار هزار میلیون ریال و تکمیل راهدارخانه گلدشت در محور اراک-سلفچگان با اعتبار ۴۸۰ میلیون ریال نیز در دست اجراست.

زندی فر مدیر کل راهداری و حمل ونقل جاده ای استان، در ادامه گفت :براساس مجوز صادر شده از سوی دفتر فنی و امور پیمانها، نسبت به عقد قرارداد با پیمانکار جهت مرمت و بهسازی پارکینگ پایانه بار اراک اقدام شده است.

جرایم عدم استفاده از ماسک در کشورهای جهان



سازمان بهداشت جهانی زدن ماسک را به عنوان یکی از بهترین راههای قطع زنجیره شیوع کرونا اعلام کرده است و همه کشورها نسبت به آن اقدام کرده اند. حتی برخی کشورهای اروپایی نسبت به اجرایی شدن این قانون اجتماعی و بهداشتی بصورت ایجابی و اجباری عمل کرده و برای عدم رعایت آن توسط شهروندان جرائمی را در نظر گرفته است.

معصومه نظری - با گذشت حدود شش ماه از شیوع ویروس نوظهور کرونا در جهان، تجربه تلخ دولت‌های اروپایی موجب شده تا در حالی که از یک سو با قدم‌های لرزان در مسیر کاهش محدودیت‌ها گام برمی‌دارند، از سوی دیگر برای مواجهه با موج دوم بیماری به دنبال آمادگی برای مقابله با آن هستند.

در حالی که اروپا با سپری کردن سه ماه دشوار از شرایط قرنطینه اجباری و اعمال محدودیت‌های شدید در کنترل و مهار بیماری همه‌گیر، کم کم دوره بازگشت به زندگی عادی را کلید می‌زنند، مشاهده افزایش هرچند جزئی آمار مبتلایان در برخی کشورهای قاره سبز، زنگ خطرها از آغاز احتمالی موج دوم بیماری را به صدا در آورده است.

سازمان بهداشت جهانی زدن ماسک را به عنوان یکی از بهترین راههای قطع زنجیره شیوع کرونا اعلام کرده است و همه کشورها نسبت به آن اقدام کرده اند. حتی برخی کشورهای اروپایی نسبت به اجرایی شدن این قانون اجتماعی و بهداشتی بصورت ایجابی و اجباری عمل کرده و برای عدم رعایت آن توسط شهروندان جرائمی را در نظر گرفته است.

تقریباً می‌توان گفت همه کشورها قوانینی را برای رعایت پروتکل‌های بهداشتی تعیین کرده‌اند که در میان آنها برخی ماسک‌زدن را اجباری کرده و برخی برای رعایت نکردن این قانون، جریمه‌های نقدی و غیرنقدی تعیین کرده‌اند.

این در حالیست که در کشور ما سعی بر فرهنگسازی است و روش های نرم را در برخورد با متخلفان و تهدیدکنندگان بهداشت عمومی مورد تاکید است.

برخی از جریمه‌های سنگینی که در کشورهای مختلف برای افراد نقض‌کننده پروتکل‌های بهداشتی همچون استفاده نکردن از ماسک تعیین شده، به این شرح است:

آلمان

در بیشتر ایالت‌های آلمان همه افراد بالای ۶ سال باید در محله‌های مشخص شده ماسک زده و دهان و بینی شأن را بپوشانند؛ مجازات تعیین شده برای نقض‌کنندگان این قانون، از هشدار گرفته تا جریمه نقدی را شامل می‌شود.

برای نمونه ایالت بایرن برای کسانی که به تکرار از این تدابیر تخطی کنند و در مراکز عمومی مانند مغازه‌ها ماسک نزنند، جریمه نقدی ۱۵۰ یورویی و برای تکرار آن تا ۳۰۰ یورو تعیین کرده است. این ایالت برای مراکزی که برای کارگران خود ماسک تهیه نکنند نیز تا ۵۰۰۰ یورو جریمه نقدی تعیین کرده است.

این جریمه‌ها در ایالت مکلنبورگ فورپومرن ۲۵ یورو و در ایالت هسن ۵۰ یورو است اما در دیگر ایالت‌ها هنوز مجازات یا جریمه‌ای تعیین نشده است و امیدوارند که مردم خود نسبت به رعایت قوانین اقدام کنند اما چنانچه تدابیر توسط شهروندان رعایت نشود مجازات سنگینی در انتظار آنان خواهد بود.

بلژیک

در شهر «بروکسل» بلژیک دولت برای افرادی که در وسایل نقلیه از استفاده از ماسک خودداری می‌کنند، مبلغی معادل ۲۵۰ یورو جریمه در نظر گرفته؛ البته این قانون در بلژیک برای همه افراد ۱۲ سال به بالا اجباری است.

ایتالیا

دولت ایتالیا از ۶۰ میلیون جمعیت خود خواسته، تا جایی که امکان دارد در خانه بمانند. نخست بخش شمالی کشور و شهرهای بزرگی همچون میلان قرنطینه و برگزاری همه رویدادهای فرهنگی و اقتصادی لغو شد؛ از ورزشگاه و سینما گرفته تا بار و رستوران؛ اما این محدودیت خروج به سراسر کشور گسترش یافت. حالا هر ایتالیایی فقط برای کار ضروری حق دارد پایش را از خانه بیرون بگذارد و اگر نتواند دلیل موجهی برای خروج به مأموران نظارت شهری ارائه کند ۲۰۶ یورو جریمه می‌شود.

فرانسه

پیامدهای کرونا در فرانسه سبب شد تا امانوئل ماکرون رئیس جمهوری فرانسه اعلام کند، کشورش در «جنگ» است؛ «ما نه با یک ارتش یا ملت دیگر بلکه با دشمنی نامرئی و لمس‌نشدنی می‌جنگیم که در حال پیشروی است.» از سوی دیگر فرانسه ۱۰۰ هزار افسر پلیس را روانه شهرهایش کرده تا نگذارد مردم به راحتی بیرون بیایند و با هم تماس داشته باشند.

فرانسوی‌ها برای خروج از منزل باید گواهی خاصی را پر کنند که دلیل موجه خروج‌شان در آن قید شده باشد. وزیر کشور کابینهٔ ماکرون، برای شکستن قرنطینهٔ خانگی، نزدن ماسک و خروج از خانه بدون دلیل موجه، تا ۱۳۵ یورو جریمه تعیین کرده است.

استرالیا

با وجود آنکه استرالیا با شیوع گسترده ویروس کرونا مواجه نیست اما این کشور جریمه بسیار سنگینی برای شکستن قرنطینه تعیین کرده است. کسانی که مقررات محدودیت رفت‌وآمد را رعایت نکنند تا سقف ۵۰ هزار دلار استرالیا جریمه می‌شوند و حتی در برخی نقاط این کشور ممکن است زندانی شوند.

آمریکا

مقام‌های مرکز کنترل و پیشگیری بیماری در ایالات متحده آمریکا با هدف پیشگیری از شیوع بیماری، اجازه دارند رفت‌وآمد افراد میان ایالت‌های مختلف را ممنوع کنند و نخستین کسانی که ووهان چین به آمریکا بازگشتند به اجبار در یک پایگاه نظامی در کالیفرنیا قرنطینه شدند. برخی ایالت‌ها نیز مقررات محدودیت رفت‌وآمد را اجرا می‌کنند و اجتماع بیش از ۵۰ نفر در آنها ممنوع شده است. تاکنون جریمه نقدی برای نقض‌کنندگان قوانین تعیین نشده است.

روسیه

شدت شیوع ویروس کرونا در روسیه سبب شد تا جریمه نقدی نزدن ماسک در حمل ونقل عمومی به ۵ هزار روبل برسد. در صورت نقض مقررات پوشش الزامی ماسک و دستکش در وسایل حمل‌ونقل عمومی، جریمه نقض مقررات ۵ هزار روبل و جریمه نزدن ماسک و پوشیدن دستکش در اماکن اجتماعی برابر با ۴ هزار روبل خواهد بود.

روسیه همچنین سیستم نظارت بر پوشش ماسک را با کمک دوربین‌های نظارتی ایجاد کرده است.

جمهوری آذربایجان

پلیس جمهوری آذربایجان شهروندانش را در صورت استفاده نکردن از ماسک جریمه می‌کند؛ میزان این جریمه‌ها از ۵۰ تا ۴۰۰ منات است. مجلس ملی آذربایجان جریمه‌های عدم پوشیدن ماسک را تصویب کرد.

ازبکستان

براساس تصمیم جدید کمیسیون ویژه مبارزه با ویروس کرونا در ازبکستان، شرکت‌های اتوبوسرانی حمل‌ونقل عمومی شهری می‌توانند با رعایت مقررات بهداشتی تعیین شده از جمله اجباری بودن زدن ماسک برای رانندگان و مسافران، تردد کنند. همچنین راننده خودرو شخصی هنگامی که مسافری نداشته باشد می‌تواند خودرو را بدون ماسک هدایت کند اما هنگامی‌که پیاده شد باید ماسک بزند.

ارمنستان

ستاد مبارزه با کرونا ارمنستان اعلام کرده شهروندان ملزم به همراه داشتن ماسک در همه اماکن عمومی‌خواهند بود. نقض‌کنندگان این دستورالعمل با پرداخت ۱۰ هزار درام (حدود ۲۰ دلار) جریمه خواهند شد.

هندوستان

اوضاع همه‌گیری کرونا در هند نیز شده تا میزان جریمه استفاده نکردن از ماسک در برخی ایالت‌ها ۱۰۰ روپیه، در برخی ۵۰۰ و در مناطقی که شمار مبتلایان افزایش یافته ۲ تا ۵ هزار روپیه نیز تعیین شده است.

پاکستان

مقام‌های پاکستان اعلام کردند شهروندان این کشور که هنگام تردد در خیابان و اماکن عمومی از ماسک استفاده نکنند، جریمه شده یا حتی زندانی می‌شوند.

ترکیه

همزمان با آغاز روند بازگشایی کسب‌وکارها و رفع محدودیت‌های ناشی از قرنطینه سراسری از ابتدای ماه ژوئن(خرداد) در ترکیه، استانداری‌ها و فرمانداری‌های شهرهای بزرگ ترکیه اعلام کرده‌اند، با هدف کاستن از شیوع ویروس کرونا، مردم ۴۲ استان از ۸۱ استان ترکیه ملزم به زدن ماسک در معابر و اماکن عمومی هستند. همچنین از ۲۹ خرداد زدن ماسک در شهرهای استانبول و آنکارا (پایتخت) نیز الزامی است. جریمه نزدن ماسک از ۲ ماه تا یک سال حبس و بدل آن از ۲۰۰ تا یک هزار لیره به تشخیص قاضی پرونده تعیین شده است. هر دلار آمریکا معادل ۶.۸ لیره است.

قرقیزستان

نخست‌وزیر قرقیزستان تاکید کرده که همه شهروندان باید در سراسر این کشور از ماسک استفاده کنند. در صورت نقض آن و دیگر الزامات بهداشتی، عاملان آن در قالب قانون مجازات می‌شوند. ضمن آنکه مسافران بدون ماسک از اتوبوس‌ها و واگن‌های برقی در بیشکک بیرون رانده می‌شوند.

گرجستان

طبق اعلام وزیر دادگستری گرجستان، شهروندان برای حضور در مراکز خدمات عمومی باید از ماسک استفاده کنند.

تاجیکستان

در تاجیکستان با وجود آنکه اطلاع‌رسانی درباره همه‌گیری ویروس کرونا و اقدامات مراقبتی با ملاحظات خاصی صورت گرفت، اما با روند افزایشی مبتلایان، شهردار دوشنبه پایتخت این کشور اعلام کرد که استفاده از ماسک اجباری است.

ترکمنستان

هرچند دولتمردان ترکمنستان تاکید دارند که تاکنون هیچ موردی از کووید-۱۹ در این کشور گزارش نشده است اما رانندگان حمل‌ونقل عمومی در عشق‌آباد باید کار خود را با زدن ماسک‌های محافظ پزشکی شروع کنند.

اوکراین

وضعیت همه‌گیری ویروس کرونا در اوکراین سبب شد تا دنیس شمیگال نخست‌وزیر این کشور در نشست مقابله با ویروس کرونا، بر امکان سختگیرانه کردن و وضع جریمه در نزدن ماسک در اماکن عمومی و وسایل حمل‌ونقل عمومی تاکید کند.

مجازات نزدن ماسک در کشورهای عربی

کویت

وزارت بهداشت کویت ۲۷ اردیبهشت‌ماه در بخشنامه‌ای اعلام کرد، هر یک از افراد در صورت استفاده نکردن از ماسک و یا پوشاندن دهان و بینی با هر وسیله دیگری، به سه ماه زندان یا پنج هزار دینار جریمه خواهند شد.

الجزایر

درالجزایر استفاده از ماسک اجباری شده و حتی در داخل خودروهای شخصی، عدم استفاده از آن نیز جریمه ای حدود ۵۰ یورو دارد. هرچند اعلم شده که پلیس در بیشتر موارد تذکر می‌دهد. در همین رابطه گزارش شده که افرادی که رعایت نکرده‌اند بازداشت شده و آزادی آنها به پرداخت جریمه منوط شده است.

عمان

جریمه استفاده نکردن از ماسک در عمان ابتدا ۲۰ ریال بود که به تازگی به ۱۰۰ ریال معادل ۲۶۰ دلار افزایش یافته است. جریمه‌های جدید از ۱۵ ژوئیه (۲۵ تیر) اجرا شده است. عمان سیستم یکپارچه ثبت جریمه‌ها را دارد و کسانی که جریمه‌های خود را نپردازند، از برخی خدمات مانند خروج از کشور محروم می‌شوند.

قطر

دولت قطر از یکشنبه ۱۷ مه (۲۸ اردیبهشت) مقررات و محدودیت‌های اجتماعی سختی را برای مبارزه با شیوع کرونا هدف قرار داد. بر این اساس، افرادی که در اماکن عمومی از ماسک استفاده نکنند، با مجازات تا سه سال حبس روبرو خواهند شد. همچنین به جز حبس، برای متخلفان مجازات مالی ۲۰۰ هزار ریال (۵۵ هزار دلار) برای افرادی در نظر گرفته شده که قوانین را نقض می‌کنند.

مراکش

مراکش از اوایل ماه آوریل(فروردین) با اجباری کردن استفاده از ماسک، به افراد هشدار داده در صورت سرپیچی از این قانون ۱۳۰۰ درهم جریمه نقدی و یا سه ماه حبس در انتظار آنها خواهد بود.

تونس

در تونس مقرراتی با عنوان جریمه برای زدن ماسک توسط شهروندان، اعلام نشده است. مردم در خیابان‌ها و فضای آزاد از ماسک استفاده نمی‌کنند و پلیس نیز برخوردی با شهروندان نمی‌کند اما استفاده از ماسک در اماکن عمومی الزامی است. در ورودی بیشتر مراکز خرید، یک یا دو مامور از طرف صاحبان مراکز خرید مسئول هستند تا از ورود شهروندان بدون ماسک جلوگیری کنند

عربستان سعودی

در این اوضاع کرونایی، برخی کشورها مرز زمینی و هوایی خود را بسته‌اند درحالی که برخی دیگر، هر مسافری که می‌رسد را دو هفته روانهٔ قرنطینه می‌کنند. مقام‌های عربستان اعلام کرده‌اند افرادی که هنگام ورود به این کشور اطلاعات درستی از وضعیت سلامتی خود ندهند و مناطقی که به آنجا سفر کرده‌اند را به‌درستی اعلام نکنند، به پرداخت ۱۳۳ هزار دلار جریمه محکوم می‌شوند.

امارات

وزارت دادگستری امارات متحده عربی سه‌شنبه ۲۴ مارس(چهارم فروردین) اعلام کرد، افرادی که محدودیت‌های اعمال شده درخصوص برنامه منع شیوع ویروس کرونا را نادیده بگیرند، مجازات می‌شوند.

براساس بیانیه این وزارتخانه، ماده قانونی شماره ۱۴ از قانون فدرال سال ۲۰۱۴ مربوط به مجازات ناقضان قوانین مبارزه با بیماری‌های واگیر در این کشور شامل محدودیت‌های اعلام شده از سوی وزارت بهداشت در رابطه با منع شیوع ویروس کرونا را شامل می‌شود؛ بنابراین از تاریخ اعلام این محدودیت‌ها با افرادی ناقض این قوانین برخورد و در صورت مشاهده، مجازات شامل حبس یا جریمه نقدی به مبلغ بیش از ۱۰ هزار درهم شامل آنها می‌شود.

این وزارتخانه از همه پزشکان، داروسازان، متخصصان داروسازی و کسانی که در حرفه پزشکی مشغولند، خواست تا در صورت مشاهده هرگونه موارد مشکوک در مدت کمتر از ۲۴ ساعت اطلاع‌رسانی کنند.

براساس اعلام وزارت دادگستری امـارات، افـراد در صورت پنهان‌کاری یا عدم اطلاع‌رسانی مجازات خواهند شد؛ همچنین به صاحبان وسایل نقلیه هشدار داده شده در صورت مشاهده موارد افراد مشکوک به بیماری ویروس کرونا اطلاع‌رسانی کرده و از نقل‌وانتقال آنها بدون اطلاع مقام‌های رسمی دولت مجازات خواهند شد. در این قانون مجازات حبس و جزای نقدی بین ۱۰ هزار تا ۱۰۰ هزار درهم یا هر دو مجازات(جریمه نقدی و حبس) را برای کسانی که مسافران بیمار را بدون تائید وزارت یا مراجع بهداشتی به جای دیگر منتقل می‌کنند، تعیین کرده است.

خبـــــر

رئیس اداره لوله مغزی سیار مدیریت خدمات فنی شرکت ملی حفاری ایران:

۸۱ عملیات تعمیر چاه های نفت و گاز با کاربست دستگاه های لوله مغزی سیار در چهار ماه نخست امسال محقق شد



اهواز : لیلا زرگانیان -رئیس اداره لوله مغزی سیار مدیریت خدمات فنی شرکت ملی حفاری ایران از تحقق ۸۱ عملیات تعمیر چاه های نفت و گاز با کاربست دستگاه های لوله مغزی سیار این شرکت در چهار ماه نخست امسال خبر داد.

کورش قنواتی گفت: این اداره در راستای پاسخگویی به نیازهای تعمیراتی چاه های نفت و گاز، بدون توقف تولید و عدم نیاز به دکل های حفاری ارایه خدمات می نماید.

وی افزود: این واحد تخصصی با در اختیار داشتن جدیدترین دستگاه ها و تجهیزات لوله مغزی سیار به همراه ابزار ویژه مورد نیاز و با بهره گیری از تجربه و مهارت کارشناسان مجرب و خلاق، قادر به ارائه خدمات فنی، در زمینه تعمیر و احیاء چاه های بهره برداری و در حال حفاری اعم از توسعه ای، توصیفی و اکتشافی می باشد.

قنواتی اظهار کرد: تجهیزات موجود در این اداره شامل ۱۱ دستگاه لوله مغزی سیار ملکی آماده به کار با قطرهای لوله های مختلف و با ظرفیت های کشش سری انجکتور از ۶۰ تا ۱۰۰ هزار پوند و دو دستگاه E-line است که خدمات فنی مربوط به تعمیر چاه ها به متقاضیان را اعم از شرکت های دولتی و خصوصی از جمله شرکت های ملی مناطق نفتخیز جنوب، نفت مناطق مرکزی ایران، ، نفت فلات قاره ایران ، حفاری شمال، مدیریت اکتشاف شرکت ملی نفت ایران و ... ارائه می دهد.

رئیس اداره لوله مغزی سیار مدیریت خدمات فنی شرکت ملی حفاری ایران گفت: این مجموعه در سه سال اخیر با میانگین سالانه تعداد ۳۸۵ عملیات، با به کارگیری این تجهیزات در مناطق نفتخیز خشکی و دریایی در کارنامه کاری خود به ثبت رسانده است که تزریق اسید جهت انگیزش چاه های تولیدی، انجام عملیات سیمانکاری اصلاحی به صورت نصب پلاگ های سیمانی و یا تزریق دوغاب سیمان در چاه های تولیدی تعمیری و احیاء چاه به وسیله تزریق گاز نیتروژن و دیگر سیالات سبک از آن جمله است.

وی افزود: تحقق عملیات حفاری اصلاحی در چاه های تولیدی با بهره گیری از موتورهای درون چاهی و مته مناسب، عملیات رفع مانع و تمیز سازی چاه توسط پمپاژ حلال مناسب و یا با استفاده از موتورهای درون چاهی، عملیات مانده یابی در چاه ها با ابزار ویژه (FISHING) ، نصب توپک انبساطی (Inflatable Packer)درون چاه و انجام عملیات نمودارگیری ((Logging) و مشبک کاری در چاه های جهت دار و افقی با استفاده از E-Line دیگر موارد استفاده از این تجهیزات به شمار می آید.

قنواتی ادامه داد: در همین ارتباط همچنین می توان به جابجایی سیال درون چاه، انجام عملیات نصب و یا درآوردن انواع پلاگ ها و شیرهای ایمنی درون چاهی با ابزار ویژه، عملیات چاه پیمایی ((Wire Line) در شرایط خاص مانند چاه های جهت دار و افقی و یا نیاز به قدرت کشش بالاتر با ابزار ویژه و... اشاره داشت.

رئیس اداره لوله مغزی سیار مدیریت خدمات فنی شرکت ملی حفاری ایران تصریح کرد: با تلاش و کوشش مجدانه کارکنان عملیاتی، ارایه خدمات لوله مغزی سیار به شرکت های متقاضی در نزدیکترین زمان ممکن صورت می گیرد و این واحد آمادگی کامل برای پاسخگویی به موقع به در خواست های دریافتی از سوی شرکت ها را دارد.

مدیرکل گمرکات قم:

میزان صادرات قم از ۲۹هزار تن فراتر رفت



مدیرکل گمرکات قم گفت: میزان صادرات استان از ابتدای سال‌جاری تا پایان تیرماه ۲۹هزار و ۴۰۱تن بوده‌است.

محمد خلیلی در گفت‌وگو با ایرنا، بیان کرد: در این مدت انواع کالا از قبیل گرانول، پفک، کفش و صندل، شمش سـرب، مفتول مسی، مواد و محصولات پلاستیکی، شیمیایی و هیدروکربن به ارزش۳۷ میلیون ۹۳۷ هزار دلار به کشورهایی نظیر عراق، افغانستان، امارات، هند، پاکستان و ازبکستان صادر شده‌است.

وی افزود: در همین راستا درآمد کل گمرکات قم نیز به ۴۴ میلیارد تومان رسید که از مجموع کل درآمد مبلغ ۳۲۰میلیون تومان درآمد استانی بوده است .

وی ادامه داد: همچنین طی این چهار ماه مقدار ۱۳هزار و ۲۱۶تن کالا مانند خودرو سواری، اجزا و قطعات موتورسیکلت الیاف اکرولیک، اجزا و قطعات ماشین لباسشویی و پکیج و لوازم‌آرایشی و بهداشتی از کشورهایی نظیر کره، چین،هند، ایتالیا، امارات، ترکیه و ژاپن به ارزش ۵۹میلیون ۷۰۲ هزار دلار از طریق گمرکات استان قم به کشور وارد شده‌است.

خلیلی گفت: در همین مدت نیز مقدار۲۶هزار و ۳۵۷ تن کالا از سایر گمرکات به گمرکات استان قم ترانزیت شد که در مقایسه با مدت مشابه از نظر وزن رشد داشته‌است.

وی بیان کرد: همچنین تعداد ۱۳۴فقره پرونده مظنون به قاچاق به ارزش ۲۵۳ هزار و۱۶۱ میلیون ریال در گمرک استان قم تشکیل شده‌است.

معاون درمان دانشگاه علوم پزشکی قم:

قم در حال ورود به منطقه قرمز کرونایی است

معاون درمان دانشگاه علوم پزشکی قم با تاکید بر ضرورت رعایت مسائل بهداشتی در این استان گفت: قم در حال ورود به منطقه قرمز کرونایی می باشد.

به گزارش شنبه شب روابط عمومی علوم پزشکی قم سیامک محبی با بیان اینکه شاهد روزهای سختی در استان هستیم، اظهار داشت: متاسفانه تعداد بیماران، بیماران بدحال و فوتی های در استان رو به افزونی است.

وی ادامه این روند را عامل گسترش بیماری در قم دانست و گفت: از مردم می خواهیم که نکته های بهداشتی را رعایت کنند.

معاون علوم پزشکی قم تصریح کرد: بی توجهی مردم به دستورالعمل های بهداشتی عامل افزایش بیماری کووید۱۹ است و برگزاری هر مراسم شادی در این ایام به برگزاری مراسم‌های عزا منجر خواهد شد.

مدیر عامل فولاد مبارکه در دیدار با رئیس جمهور مطرح کرد:

تلاش فولاد مبارکه برای تأمین حداکثری نیاز بازار و ثبات قیمتها



حمیدرضا عظیمیان مدیرعامل فولاد مبارکه، روز دوشنبه ششم مردادماه، به همراه جمعی از مدیران فولادی کشور، ضمن دیدار با رئیس جمهوری، گزارش مبسوطی از روند تولید و دستاوردهای این شرکت در چهارماههٔ نخست سال «جهش تولید» و تلاشهای صورت گرفته در فولاد مبارکه برای تأمین حداکثری نیاز بازار داخل و ثبات قیمتها ارائه کرد.

حجتالاسلام و المسلمین دکتر حسن روحانی در این نشست که دبیر انجمن تولیدکنندگان فولاد و مدیران عامل شرکتهایفولاد مبارکه، فولاد خوزستان، فولاد خراسان، ذوبآهن اصفهان، گلگهر، چادرملو و جمعی از فعالان صنایع پتروشیمی نیز در آن حضور داشتند، با قدردانی از تلاش همهٔ فعالان در دو بخش فولاد و پتروشیمی اظهار داشت: محصولات همهٔ حلقههای زنجیرهٔ فولاد و حتی پتروشیمی کشور در دولت تدبیر و امید، تقریبا دو برابر شده است و در این دو بخش از خامفروشی جدا شدهایم.

رئیسجمهوری تولیدکنندگان و فعالان صنایع پتروشیمی و فولاد را سربازان خط مقدم جبههٔ اقتصادی و صادرات کشور دانست و گفت: خوداتکایی و دستاوردهای این دو بخش صنعتی کشور تحولی بزرگ در این دو عرصه ایجاد کرده است.

حجتالاسلام و المسلمین روحانی از سرمایهگذاری ۱۴ میلیارد دلاری برای پیشبرد گام دوم توسعه در بخش پتروشیمی خبر داد و افزود: ۸ میلیارد دلار هم تاکنون برای جهش سوم که در سال ۱۴۰۳ به نتیجه میرسد، سرمایهگذاری کردهایم.

رئیسجمهوری اظهار داشت که این دو بخش بهموقع ارز خود را برگرداندهاند و اگر دولت افتخار میکند که در برابر آمریکا، تحریم و فشار خارجی ایستاده است، این ایستادگی در سایهٔ کمک و تلاش همهٔ تولیدکنندگان، سرمایهگذاران و کارآفرینان مخصوصا در زنجیرهٔ فولاد و پتروشیمی امکانپذیر شده است.

وی با بیان اینکه شرکتهای فولاد و پتروشیمی بار سنگینی در زمینهٔ تولید و همچنین صادرات غیرنفتی بر دوش دارند، گفت: خوشبختانه محصولات تولیدی ما از نظر کیفیت قابلرقابت در بازار جهانی است و اگر کیفیت محصول مطلوب نباشد، نمیتوانیم در بازار با سایر تولیدکنندگان رقابت کنیم.

زنجیرهٔ تولید محصولات پتروشیمی باید تا مصرف نهایی تکمیل شود دکتر روحانی بر تکمیل بودن زنجیرهٔ تولید تأکید کرد و گفت: در روند تولید محصول تا مصرف نهایی، زنجیرهٔ تولید باید کامل باشد. خوشبختانه امروز در بخش اعظم محصولات بخش پتروشیمی و فولاد در کشور بینیاز شدهایم و روی پای خود ایستادهایم و خوداتکایی و خودکفایی از دستاوردهای مهم این تولیدات ارزشمند در کشور بوده است.

رئیسجمهوری با اشاره به ضرورت جلوگیری از خامفروشی در محصولات تولیدی کشور، گفت: امروز در پتروشیمی و فولاد از خامفروشی جدا شده و به ارزش افزوده رسیدهایم و این امر میتواند موجب رونق اشتغال و توسعهٔ صنایع پاییندستی شود.

دکتر روحانی دو برابر شدن میزان تولید محصولات پتروشیمی و فولادی در هفت سال گذشته را نتیجهٔ اقدامات ارزشمند و هنر بزرگ تولیدگران، متخصصان، کارشناسان و کارگران کشور برشمرد و اظهار داشت: این افزایش تولید تحول بزرگی در صنایع فولاد و پتروشیمی کشور ایجاد کرده است.

رئیسجمهوری افزود: از همهٔ تولیدکنندگان و تلاشگرانی که در شرایط سخت تحریم و فشار اقتصادی دشمن و شیوع ویروس کرونا برای توسعهٔ کشور و افزایش تولید تلاش کردند، سپاسگزارم.

رئیسجمهوری با بیان اینکه همهٔ مردم در این مدت به سهم خود در مقابل فشار اقتصادی دشمن ایستادگی کردهاند، گفت: تولیدگران رزمندگانِ این میدان بودند و صنعت فولاد و پتروشیمی در خط مقدم قرارِ داشتند که توانستیم در مقابل دشمن ایستادگی کنیم.

دکتر روحانی افزود: مردم مطلع باشند که اگر دولت به ایستادگی در برابر تحریم و فشار خارجی افتخار میکند، این ایستادگی منوط به تلاش همهٔ مردم، تولیدکنندگان، متخصصان، کارگران، سرمایهگذاران و صادرکنندگان است.

رئیسجمهوری با بیان اینکه تلاش و کوشش برای توسعهٔ کشور و جهش تولید در سال جاری و سال آینده هم ادامه خواهد داشت، افزود: با افتتاح طرحهای جدید در بخشهای پتروشیمی و فولاد طی هفتهها و ماههای آینده شاهد روند حرکت بزرگ توسعهٔ کشور و جهش تولید خواهیم بود.

دکتر روحانی با اشاره به اقدامات خوب انجامشده در دولت در زمینهٔ آب افزود: رساندن آب دریا به فلات قاره از برنامههای مهم این دولت است که صنعت فولاد در این زمینه پیشقدم بوده است.

رئیسجمهوری با تأکید بر اینکه دولت با امید به تلاش همهٔ تولیدگران، به تعهدات خود پایبند است، به مدیران شرکتهای تولیدی پتروشیمی و فولادِ حاضر در این نشست توصیه کرد هرجا بین منافع بنگاه و مصالح کشور دوراهی ایجاد میشود، منافع کشور را در اولویت قرار دهند.

دکتر روحانی همچنین خطاب به مدیران شرکتهای پتروشیمی و فولاد گفت: در تولید محصولات خود نیازمندیهای داخلی را به گونهای تأمین کنید که هم علامت نادرست به بازار ارز داده نشود و هم بازار داخلی را تحت تأثیر قرار ندهد.

آگهی فقدان سند مالکیت

خانم خدیجه همت یار ضمن تسلیم دو برگ استشهادیه تصدیق شده اعلام نموده است که سند مالکیت تک برگ به مقدار چهارصد وچهل وپنج هزارم دانگ مشاع از ششدانگ عرصه واعیان به استثنای بهای ثمینه عرصه واعیان از یک قطعه باغ به مساحت ۱۶۶۴.۷ متر مربع قطعه اول تفکیکی پلاک ۱۱۳۶ فرعی از ۳۲۰ اصلی مفروز و مجزی شده از ۴۶۰ فرعی جزء حوزه ثبتی شهرستان ساوجبلاغ که به نام نامبرده ذیل صفحه ۱۸۶ دفتر ۱۰۲۷ سند مالکیت صادر و تسلیم شده است،که به علت آتش سوزی درخواست صدور سندمالکیت المثنی نموده است . لذا مراتب به استناد تبصره ۵ ماده ۱۲۰ آیین نامه قانون ثبت در یک نوبت آگهی می شود تا چنانچه کسی مدعی وجود سند مالکیت نزد خود و یا انجام معامله نسبت به ملک مذکور باشد از تاریخ انتشار این آگهی به مدت ده روز اعتراض خود را ضمن ارائه سند مالکیت به این اداره تسلیم تا وفق مقررات عمل گردد . دادنامه ۱۴

مهران رشیدی - رییس اداره ثبت اسناد و املاک شهرستان ساوجبلاغ

خبر ورزشی

ورزشکار دیواندره‌ای مدال طلای خود را برای خرید تجهیزات پزشکی اهدا کرد



شینا مرادیان قهرمان تکواندوکاران نوجوان کشور مدال طلای مسابقات قهرمانی و ۱۰ میلیون ریال وجه نقد برای خرید تجهیزات پزشکی مورد نیاز بخش ایزوله بیمارستان امام خمینی (ره) اهدا کرد.

مدیر بیمارستان امام خمینی (ره) دیواندره روز یکشنبه در حاشیه این مراسم با تقدیر از اقدام نیکوکارانه این ورزشکار اظهار داشت: این کمک در راستای مهار ویروس کرونا و تامین نیازهای بخش ایزوله بیمارستان امام خمینی (ره) از سوی خانم مرادیان انجام شده است.

جمال باقری اضافه کرد: این مبلغ و مدال طلا برای خرید تجهیزات مورد نیاز بخش ایزوله با همکاری ورزشکار خیر هزینه خواهد شد.

وی با قدردانی از این اقـدام خیر و کار انساندوستانه افزود: از همه خیرین درخواست کمک برای جلوگیری از شیوع بیشتر ویروس کرونا داریم و از عموم مردم می‌خواهیم در خانه بمانند و با رعایت بهداشت فردی و عمل به توصیه ستاد مقابله با کرونا شرایطی فراهم کنند تا با کمترین آسیب از این بحران عبور کنیم

شنیا مرادیان قهرمان تکواندو نوجوانان کشور هم گفت: همه ما وظیفه داریم برای مهار ویروس کرونا به کادر درمان کمک کنیم.

وی افزود: مدال طلایی خود را که هفته پیش در مسابقاتی که به صورت آنلاین برگزار شده بدست آوردم امروز برای کمک به کادر درمان بخش ایزوله بیمارستان امام خمینی (ره) همراه با ۱۰ میلیون ریال وجه نقد به عنوان کار کوچکی در قبال فداکاری کارکنان این بخش هدیه کردم.

شهرستان دیواندره با جمعیت ۸۰ هزار نفری در ۸۵ کیلومتری شهر سنندج مرکز کردستان قرار دارد.

هفته بیست و هفتم لیگ برتر فوتبال؛

تساوی پرسپولیس مقابل نساجی پس از قهرمانی در لیگ برتر

دیدار تیم های فوتبال پرسپولیس و نساجی مازندران با نتیجه تساوی به پایان رسید.

به گـزارش شاخه سبز، تیم فوتبال نساجی مازندران از ساعت ۱۹:۳۰ امروز شنبه میزبان پرسپولیس در هفته بیست و هفتم رقابت‌های لیگ برتر فوتبال بود که این دیدار با تساوی یک - یک به اتمام رسید.

روح الله باقری (۵) برای نساجی و علی علیپور (۱۸- پنالتی) برای پرسپولیس گلزنی کردند.

نساجی که به دلیل میزبانی در این دیدار پیراهن قرمز بر تن داشت بازی را تهاجمی شروع کرد تا نشان دهد ترسی از اسم پرسپولیس که در فصل جاری زودترین قهرمانی تاریخ لیگ برتر را کسب کرده است ندارد.

شاگردان محمود فکری در چمن مصنوعی ورزشگاه شهید وطنی قائمشهر سعی بر انجام بازی تکضرب داشتند تا بتوانند راه به دروازه بوژیدار رادوشوویچ در چهارچوب دروازه پرسپولیس پیدا کنند. عملکرد شاگردان فکری در همان دقایق ابتدایی با پاس کاری کوتاه زامهران، ماهینی و عاشوری همراه بود تا توپ را به روح الله باقری رسانده و مهاجم رشتی نساجی بتواند گل نخست این بازی را در دقیقه ۵ به ثمر برساند.

در ادامه یحیی گل محمدی سرمربی پرسپولیس دستورات تهاجمی را درکنار زمین برای بازیکنان خود دیکته کرد تا پاس‌های کوتاه و بلند بشار رسن و وحید امیری بارها خط دفاعی نساجی را با دردسر روبرو کند. تاکتیکی که در دقیقه ۱۸ با نفوذ علی علیپور و خطای علیرضا حقیقی دروازه بان نساجی روی او پاسخ داد تا صاحب پنالتی شود. علیپور نیز پشت توپ ایستاد تا بتواند دروازه میزبان را در همان نیمه نخست باز کند.پس از این گل نیز بازی سرعتی و محکمی را از هر دو تیم شاهد بودیم اما موقعیت‌های پرسپولیس و نساجی تبدیل به گل نشد تا دو تیم با نتیجه تساوی در پایان ۴۵ دقیقه نخست به رختکن بروند.

نیمه دوم با تسلط کامل پرسپولیس برتوپ و میدان آغاز شد. گل محمدی که نمی‌خواست نوار پیروزی‌های این تیم پس از قهرمانی در لیگ برتر قطع شود به دامنه حملات این تیم با دستورات خود افزود تا مدافعان و دروازه بان نساجی نیمه دوم سختی را پشت سر بگذارند. پرسپولیسی‌ها که پاس کاری‌های سالمی را در نیمه زمین میزبان خود انجام می‌دادند بارها صاحب موقعیت گلزنی شدند اما دفاع پرتعداد نساجی و اشتباهات اندک حقیقی مانع از گلزنی دوباره شاگردان گل محمدی شد. محمود فکری سرمربی نساجی نیز که مشخص بود روی ضد حملات حساب



ویژه ای باز کرده بود از سرعت روح الله باقری و عاشوری چند باری بهره برد اما خط دفاعی مستحکم پرسپولیس مانع از ایجاد موقعیت جدی روی دروازه رادو شدند تا دو تیم به تساوی یک - یک رضایت دهند. پرسپولیس در حالی به یک امتیاز بسنده کرد که در هفته گذشته توانسته بود قهرمانی خود را تثبیت کند و با این امتیاز به عدد ۶۳ برسد. نساجی نیز ۳۳ امتیازی شد تا در رده نهم جدول باقی بماند.

طارمی بهترین بازیکن فصل باشگاه ریوآوه شد



با اعلام باشگاه ریوآوه پرتغال، مهدی طارمی مهاجم ایرانی به عنوان بهترین بازیکن این فصل باشگاه انتخاب شد.به گزارش شاخه سبز، مهدی طارمی فصل درخشانی را در اولین سال حضورش در فوتبال اروپا با تیم ریوآوه پرتغال تجربه کرد و موفق شد عنوان آقای گلی مشترک پرتغال را با ۱۸ گل کسب کند.باشگاه ریوآوه امروز اعلام کرد مهدی طارمی به عنوان بهترین بازیکن فصل ۲۰۱۹-۲۰۲۰ این تیم انتخاب شده است. توییتر این باشگاه ضمن تبریک به طارمی تاکید کرد که این انتخاب جای تعجب ندارد.طارمی با گل هایی که برای ریوآوه به ثمر رساند نقش پررنگی در کسب سهمیه لیگ اروپا در این تیم داشت.

هفته بیست و هفتم لیگ برتر فوتبال؛

امید آبی ها به آسیایی شدن

برد دو بر یک استقلال تهران مقابل سپاهان اصفهان در حالی رقم خورد که این تیم بیش از یک نیمه با ۱۰ نفر بازی کرد.

به گزارش شاخه سبز، دیدار تیم‌های فوتبال استقلال تهران و سپاهان در حالی از ساعت ۲۱:۳۰ در ورزشگاه آزادی آغاز شد که با نتیجه دو بر یک به سود آبی پوشان پایتخت به پایان رسید.

شیخ دیاباته (۵۲- پنالتی) و شایان مصلح (۶۵- گل به خودی) برای استقلال تهران و محمد محبی (۸۲) برای سپاهان گلزنی کردند.

سپاهان در حالی مقابل آبی پوشان پایتخت صف آرایی کرد که امیر قلعه نویی سرمربی خود را به دلیل کسالت روی نیمکت نداشت تا پرافتخارترین سرمربی ایرانی لیگ برتر شاهد باخت تیمش مقابل شاگردان فرهاد مجیدی روی اشتباهات متعدد فردی باشد.

در نیمه اول دو تیم بیشتر سعی داشتند با پاس‌های نسبتاً بلند به دروازه رقیب خود برسند اما همین تاکتیک باعث شد تا درگیری‌های زیادی در میانه میدان به وجود بیاید.



وریا غفوری مدافع راست استقلال تهران بارها با امید نورافکن درگیری فیزیکی داشت که در نهایت باعث تنش بین این دو بازیکن و اعضای استقلال و سپاهان شد.

همین امر باعث شد تا بیژن حیدری به هر دو بازیکن کارت زرد نشان دهد اما این پایان ماجرا نبود. آرش رضاوند دقایقی پس از این درگیری در میانه میدان با آرنج دست خود به امید نورافکن ضربه‌ای را وارد کرد تا با کارت زرد دوم خود از سوی حیدری روبرو شده و استقلال تهران در دقیقه ۴۱ با ۱۰ نفر به کار خود ادامه دهد.

همین موضوع باعث شد تا زردپوشان اصفهانی در دقایق پایانی روی دروازه آبی پوشان موقعیت‌هایی را ایجاد کنند اما هیچکدام برای سیدحسین حسینی تهدید جدی محسوب نشد تا دو تیم در پایان نیمه اول به تساوی بدون گل رضایت دهند.

نیمه دوم در حالی آغاز شد که کادر فنی سپاهان ترجیح داد نورافکن را که عصبانی بود از زمین مسابقه بیرون بکشد و علی قربانی را وارد زمین کند. فرهاد مجیدی نیز ترجیح داد محمد دانشگر را به جای مهدی قائدی وارد زمین کند تا شیخ دیاباته پس از ۱۰ نفره شدن این تیم به عنوان تنها مهاجم در خط حمله بازی کند. با این حال استقلالی‌ها خیلی خوب توانستند از قدرت بازیسازی علی کریمی و فرشید اسماعیلی استفاده کنند تا دیاباته را در دقیقه ۵۲ در موقعیت تک به تک قرار داده و این بازیکن بنا به تشخیص داور توسط شایان مصلح در محوطه جریمه سپاهان سرنگون شد تا آبی پوشان صاحب پنالتی شوند. موقعیتی که دیاباته خودش تصمیم به گل کردن آن گرفت تا استقلالی‌ها با یک گل پیش بیفتند. پس از این گل باز هم سپاهانی‌ها دست از حملات پردامنه خود برنداشتند اما این بار دانشگر بود که روی نفوذ کم تعداد آبی‌ها با سانتر کوتاه خود سبب شد تا شایان مصلح به اشتباهات فردی خود ادامه داده و گل به خودی بزند. پس از این گل نیز باز هم سپاهان بی محابا حمله کرد تا در نهایت توانست در دقیقه ۸۲ با شوت سرکش محمد محبی یکی از گل‌های خورده را جبران کند اما این گل نتوانست مانع از شکست سپاهان در تهران مقابل استقلال شود.

خبر ورزشی

باشگاه سپاهان:

اشتباه داور باعث باخت ما به استقلال شد



باشگاه سپاهان به نحوه قضاوت بیژن حیدری داور بازی دو تیم فوتبال سپاهان و استقلال اعتراض کرد.

به گزارش شاخه سبز، تیم فوتبال سپاهان شب گذشته در هفته بیست و هفتم لیگ برتر فوتبال مقابل تیم استقلال با نتیجه یک به ۲ شکست خورد.

باشگاه سپاهان با انتشار بیانیه ای به قضاوت بیژن حیدری داور این مسابقه اعتراض کرد.

در این بیانیه خطاب به حیدر بهاروند سرپرست فدراسیون فوتبال آمده است:

« احتراماً ، همانگونه که مستحضر هستید هفته بیست و هفتم رقابت های فوتبال لیگ برتر ایران برگزار شد و متأسفانه تیم فوتبال فولاد مبارکه سپاهان در پی اشتبـاه محرز و تأثیر گذار داور بازی آقای بیـژن حیـدری که این اشتباه نیز توسط کارشناسان داوری تایید شده است، گل اول مسابقه را دریافت و در ادامه منجـر به شکست دو بر یک این تیم مقابل استقلال تهـران شد .

از آنجایی که سه هفته دیگر تا پایان مسابقات لیگ برتر باقیمانده است ، این باشگاه درخواست دارد باتوجه به حساسیت های بالای جدول برای کسب سهمیه لیگ قهرمانان آسیا و از آنجائی که حقی از تیمی ضایع نشـود ، نسبت به انتخاب داوران نهایت دقت را نمـوده زیرا پس از آن عذرخواهی داوران و دست اندرکاران دردی از تیمها دوا نخواهد کرد و در این شرایط سخت که جامعه درگیر ویروس کرونا می باشد و هزینه های هنگفتی را به باشگاه ها تحمیل کرده است ، اشتباه داوران دیگر توجیه و جایگاهی ندارد.

متأسفانه اشتباه تأثیرگذار داور در دیدار سپاهان اصفهان و استقلال تهران باعث ضایع شدن حق سپاهان شده و طلائی پوشان را از جایگاه اصلی خود در جدول رده بندی دورکرده است .

در پایان ضمن تأکید مجدد بر دقت در انتخاب داوران سه هفته پایانی مسابقات ، خواهشمند است دستور فرمائید مباحث داوری این دیدار نیز مورد بررسی قرار گرفته و از نتیجه این باشگاه را مطلع سازند.»

خبر سلامت

رئیس ستاد اجرایی فرمان امام مطرح کرد؛

تولید واکسن کرونا از ۶ مسیر



رئیس ستاد اجرایی فرمان امام، گفت: از ۶ مسیر تولید واکسن کرونا را دنبال می‌کنیم و خوشبختانه از دو مسیر تست‌های حیوانی با موفقیت به پایان رسیده است.

به گزارش شاخه سبز، محمد مخبر، در جلسه‌ای که روز یکشنبه با حضور وزیر بهداشت برگزار شد، اظهار داشت: ما برای عرض خسته نباشید و خدا قوت خدمت شما رسیدیم، بیماری کرونا ضایعه بزرگی برای کشور بود که امیدواریم این بلا از جان بشریت رفع شود و شاهد آرامش در کشور و جهان باشیم.

وی ادامه داد: به عنوان حس وظیفه شرعی و انسانی که خودمان احساس کردیم از روز اول در خدمت وزارت بهداشت بودیم و این کمک تا روز آخر ادامه دارد، منابع فنی و نیروی انسانی ما نیز در اختیار وزارت بهداشت است.رئیس ستاد اجرایی فرمان امام خاطرنشان کرد: اولین جلسه ستاد پس از انتخابات برگزار شد، روی بحث تولید تجهیزات متمرکز شدیم، در زمینه تامین تجهیزات پزشکی از خارج از کشور در روزهای نخست نیز موفق بودیم هرچند در برخی مواقع دشمن عهدشکنی کرد اما توجه داشته باشید ستاد اجرایی موفق شد کمتر از ۲۴ روز کارخانه تولید ماسک را راه اندازی کند و تاکنون نزدیک به صد میلیون ماسک تولید و در اختیار وزارت بهداشت قرار داده‌ایم.

وی ادامه داد: در اوایل شیوع کرونا با حمایت ستاد، کارخانه‌ای در کردستان خط تولید خود را تغییر داد و هفته‌ای ۲۵۰۰ لباس پزشکی و گان را تولید کرد، روزانه ۲۵۰ هزار لیتر مواد ضد عفونی تولید می‌کنیم، بخش زیادی از کیت تشخیص مورد نیاز را تولید کردیم.

مخبر گفت: در حوزه تولید ونتیلاتور نیز قدم‌های بزرگی برداشته شد و توانستیم این دستگاه حیاتی برای بیماران تنفسی را تولید کنیم، در حوزه تولید دستگاه اکسیژن‌ساز نیز موفق شدیم به دانش بومی تولید آن دست یابیم و بخشی از نیاز مراکز درمانی را تامین کنیم، در زمینه تولید دارو تلاش کردیم قدم به قدم نیاز کشور را برطرف کنیم، امروز توانایی تولید هر داروی مورد نیاز مقابله با کرونا را داریم و در زمینه تولید داروی رمدسیویر نیز گام خوبی برداشته شد و امروز ۱۰ هزار عدد از این داروی تحریمی که قیمت آن در بازار سیاه به ۵۰ میلیون رسیده بود، را به وزارت بهداشت اهدا می‌کنیم.

در پایان این مراسم، محموله‌ای شامل ۱۰۰ دستگاه تی‌وپس، ۱۰ هزار عدد داروی رمدسیویر، ۱۰۰ هزار کیت مولکولی پی سی آر، ۱۰۰ هزار ماسک n۹۵ و ۱۰۰ هزار گان تولید شده توسط ستاد اجرایی فرمان امام به وزارت بهداشت اهدا شد.

وزیر بهداشت مطرح کرد؛

دستاوردهای فاز اول شیوع کرونا

وزیر بهداشت، به تشریح دستاوردهای کنترل ویروس کرونا در فاز اول شیوع این بیماری در کشور پرداخت و گفت: در کمتر از ۵۰ روز توانستیم مرگ های روزانه را به حدود ۳۰ فوتی برسانیم.

به گزارش شاخه سبز، سعید نمکی، صبح یکشنبه در جلسه با ستاد اجرایی فرمان امام (ره) که در محل ستاد وزارت بهداشت برگزار شد، گفت: اقدامات این ستاد در مناطق کمتر برخوردار، ستودنی است.

وی با اشاره به تحریم‌ها علیه جمهوری اسلامی ایران، افزود: ستاد اجرایی فرمان امام (ره) توانسته با حمایت رهبری که همواره سفارش و توصیه اکید برای رسیدگی به محرومان را دارند، گام‌های موثری در جهت کمک به محرومان بردارد.

وزیر بهداشت در ادامه به حمایت‌های این ستاد از وزارت بهداشت در روزهای شیوع کرونا در کشور اشاره کرد و گفت: در روزهای اول هجمه کرونا، برای ما سخت و نفس گیر بود و همواره دوستانی که ما را حمایت کردند، یادمان نمی‌رود و در ذهن تاریخ باقی خواهد ماند.

نمکی افزود: حمایت‌های ستاد اجرایی فرمان امام (ره) برای من عامل دلگرم کننده‌ای بود و اینکه در تامین مایحتاج مورد نیاز بیمارستان‌ها، وزارت بهداشت را حمایت کردند، جای تقدیر و سپاس دارد.

وی ادامه داد: حمایت‌های ستاد باعث شد در روزهای کرونایی از وارد کننده تجهیزات پزشکی، به تولید کننده و صادر کننده اقلام پزشکی تبدیل شویم و قطعاً یکی از اضلاع خلق این حماسه، ستاد اجرایی فرمان امام (ره) بود.

وزیر بهداشت افزود: گرچه شاهد خیز جدید بیماری هستیم، اما نکته‌ای که نباید فراموش کرد این است که با حمایت‌های دوستان، توانستیم آمار مرگ‌های کرونایی را به حدود ۵۰ مرگ در روز برسانیم.

نمکی، فعالیت سامانه ۴۰۳۰ را یکی دیگر از دستاوردهای ستاد اجرایی فرمان امام (ره) در حمایت از وزارت بهداشت و کنترل بیماری کرونا دانست.

وزیر بهداشت، در ادامه به موضوع ساخت واکسن کرونا در دنیا اشاره کرد و گفت: نه فقط ما بلکه دنیا نمی‌داند واکسن کرونا چگونه اثر خواهد کرد و چه مدت ایمنی‌زایی خواهد داشت. رویکرد به واکسن به عنوان پیشگیری از کووید ۱۹ تردید آمیز است. نمکی ادامه داد: خوشبختانه در زمینه ساخت واکسن هم در کشور اقداماتی انجام شده و ما از دنیا عقب نیستیم. بزرگ ترین افتخار ما



این است که ملت ما می داند که ما در اوج فشار و تحریم ها، محتاج بیرون از مرزها نیستیم که افتخار غرور آمیزی است.

وی تاکید کرد: مذاکراتی را با تولیدکنندگان بزرگ واکسن در دنیا داریم تا بتوانیم در قالب یک پروژه مشترک با ستاد اجرایی فرمان امام، شرکت‌های دانش بنیان و صاحبان تکنولوژی بیرونی، یک زیر ساخت درازمدت برای تولید واکسن‌های انسانی و دامی در کشور ایجاد کنیم.

شوخی نیست؛ کرونا کشنده است

ویروس کرونا از زمان ظهورش در دنیا در اواخر زمستان سال گذشته تاکنون تعدادی زیادی از ساکنان این کره خاکی را به کام مرگ کشانده است؛ پدیده‌ای نوظهور و شوم که به رغم افزایش روزافـزون تعداد قربانیانش همچنان از سوی عده‌ای از مردم جدی گرفته نمی‌شود و به آن به مانند یک رویداد طنز نگاه می‌شود.

طبق آخرین آمار سازمان جهانی بهداشت کرونا تاکنون ۱۷ میلیون و ۷۹۳ هزار و ۵۶۴ نفر در جهان به این بیماری مبتلا شده اند که از این تعداد ۶۸۳ هزار و ۷۸۳ نفر جان خود را از دست داده اند.

در ایران نیز این بیماری تاکنون ۳۰۶ هزار و ۷۵۲ نفر را مبتلا کرده است که از این تعداد ۱۶ هزار و ۹۸۲ نفر فوت کرده اند.

این آمار به رغم گذشت حدود ۶ ماه از همه گیری این بیماری و آشنایی بیشتر مردم و کادر پزشکی با علائم و راه های کنترل آن نه تنها کاهش نداشته بلکه روز به روز بر شمار آن افزوده می شود. هشداری برای همگان که این ویروس را دستکم نگیرند و پنجه در پنجه آن نیندازند.

حسین قناعتی رییس اتاق فکر ستاد فرماندهی عملیات مدیریت کرونا در کلان شهر تهران با اشاره به اینکه ویروس کرونا کشنده است و نباید آن را شوخی بگیریم، اظهار داشت: بیماری کرونا، مرگ بار است و در صورت بی‌توجهی به پروتکل‌های بهداشتی می‌تواند صدها هزار نفر را در ایران به گام مرگ بکشاند.

وی اظهار داشت: اگر بی احتیاطی در این زمینه صورت گیرد، شاهد آثار بسیار زیانباری خواهیم بود. هیچ کس حق ندارد این بیماری را کم اهمیت جلوه دهد یا نسبت به آن بی احتیاط باشد.

قناعتی تاکید کرد: اگر کسی برای جان خود اهمیتی قائل نیست، نمی تواند اصول بهداشتی را رعایت نکند، چون با عدم رعایت توصیه های بهداشتی علاوه بر سلامتی خود، جان دیگران به



خطر می اندازد.

افراد سالم با ماسک زدن، سلامتی خود را تضمین می‌کنند

وی، با اشاره به اینکه افراد سالم هم با ماسک زدن، رعایت فاصله گذاری و شستن مرتب دست ها با آب و صابون، سلامتی خود را در برابر ویروس کرونا تضمین می کنند، تاکید کرد: در صورتی که مبتلایان از ماسک استفاده کنند، هم از سرعت انتشار بیماری کاسته می شود و هم ویروس به دیگران منتقل نمی شود.

قناعتی با اشاره به اینکه ماسک میزان ابتلا در واحد زمان را کاهش می دهد، گفت: ماسک همچنین می تواند انتقال بیماری را به شدت کاهش دهد، به همین دلیل توصیه می شود، همگان از ماسک استفاده کنند.

وی در پاسخ به این سوال که چرا توصیه داریم ابتلا به کرونا در واحد زمان، کاهش پیدا کند، گفت: با کاهش ابتلا در واحد زمان امکان ارائه خدمات بهتر به بیماران، جلوگیری از تکمیل ظرفیت بیمارستان ها، امکان اشتغال مردم و امیدواری به رخدادهای مثبت در حوزه کنترل و درمان بیماری فراهم می شود.

قناعتی ادامه داد: حدود ۳۰ درصد پرسنل برخی بیمارستان ها مبتلا به بیماری کرونا شدند که با ادامه این وضعیت، در روند ارایه خدمات به بیماران خلل جدی وارد می شود.

کرونا ناشناخته‌های زیادی دارد

رییس اتاق فکر ستاد فرماندهی عملیات مدیریت کرونا در کلانشهر تهران بیان داشت: بیماری کرونا ناشناخته های زیادی دارد که با گذشت حدود ۶ ماه از بروز این بیماری برخی از آنها شناخته شده است.

قناعتی تاکید کرد: مراکز تحقیقاتی و پژوهشگران دنیا از جمله ایران با تمام ظرفیت و توان در تلاش هستند با دستاوردهای جدید، خدمات بهتری به بیماران ارائه دهند.

خبر سلامت

اوحدی اعلام کرد

برخورداری شهدای سلامت از امتیازات افراد در حکم شهید



رییس بنیاد شهید گفت: با ابـلاغ «آیین‌نامه تعیین مصادیق و امتیازات شهید خدمت وزارت بهداشت»، شهدای خدمت از مزایای افراد در حکم شهید برخوردار می شوند.

به گزارش شاخه سبز، سعید اوحدی با اشاره به تدوین و ابلاغ «آئین‌نامه اختصاصی تعیین مصادیق و امتیازات شهید خدمت وزارت بهداشت، درمان و آموزش پزشکی»، گفت: بعد از گردش کار وزیر محترم بهداشت، درمان و آموزش پزشکی خدمت مقام معظم رهبری موضوع شهدای حوزه سلامت در جلسه شورای عالی امنیت ملی تصویب و به تأیید مقام معظم رهبری رسید و حسب تبصره ۳ مصوبه فوق، آئین‌نامه اجرایی شهید خدمت با مزایای «در حکم شهید» توسط ستاد ملی مدیریت کرونا تدوین و در تاریخ ۴ مرداد ۹۹ تصویب و به تأیید رئیس‌جمهور محترم رسید و در تاریخ ۷ مرداد ۹۹ توسط رئیس سازمان اداری و استخدامی ابلاغ شد.

معاون رئیس جمهور ادامـه داد: در همین راستا کمیته‌ای در سطح ملی با مسئولیت وزیر بهداشت، درمان و آموزش پزشکی و با حضور رئیس بنیاد شهید و امور ایثارگران، رئیس سازمان اداری و استخدامی و رئیس سازمان برنامه و بودجه تشکیل می‌شود.

رئیس بنیاد شهید و امور ایثارگران در خصوص کمیته‌های استانی نیز گفت: این کمیته‌ها نیز در دانشگاه علوم پزشکی و خدمات بهداشتی و درمانی مرکز استان و با عضویت مدیرکل بنیاد شهید و امور ایثارگران استان، رئیس سازمان مدیریت و برنامه‌ریزی استان و رئیس دانشگاه تشکیل می‌شود و مسئولیت کمیته استانی بر عهده رئیس دانشگاه مزبور است.

معاون رئیس جمهور افزود: شهدای خدمت موضوع «آئین‌نامه تعیین مصادیق و امتیازات شهید خدمت وزارت بهداشت، درمان و آموزش پزشکی» با حفظ عنوان «شهید خدمت» از مزایا و امتیازات افراد «در حکم شهید» موضوع ماده ۳ آئین‌نامه تعیین و احراز مصادیق عملی شهید، در حکم شهید و سایر مصادیق ایثارگری مصوبه هیئت وزیران برخوردار می‌شوند. مصادیق شهدای خدمت پس از تشکیل پرونده و بررسی در کمیته استانی به کمیته ملی پیشنهاد و پس از احراز نهایی در کمیته ملی تحت پوشش بنیاد شهید و امور ایثارگران قرار می‌گیرند.

وی افزود: پزشکان و فعالان عرصه سلامت در این برهه تاریخی کشورمان با تاسی به فرهنگ ایثار و شهادت در عرصه خدمت حضور دارند و تلاش‌های ماندگار فعالان حوزه درمان هرگز فراموش نمی‌شود. وظیفه همه ما نیز رعایت دستورالعمل‌های بهداشتی است تا ان‌شاءالله شاهد برطرف شدن بیماری کرونا از کشور باشیم.

خبـــــر

رشد ۳۸ درصدی صدور حق بیمه نوین در سه ماهه اول امسال

شرکت بیمه نوین با توجه به عملکرد مناسب خود در حوزه مدیریت ریسک، توجه به نیازهای بازار و تنوع گسترده در ارائه خدمات بیمه ای موفق شد ۳۸ درصد رشد صدور حق بیمه در سه ماهه ابتدایی سال جاری را در کارنامه عملکرد خود ثبت کند.

به گزارش روابط عمومی و امور بین الملل بیمه نوین، این شرکت موفق شد رشد ۳۸درصدی در صدور حق بیمه در سه ماهه ابتدای سال جاری در مقایسه با مدت مشابه سال گذشته را به دست آورد.

بنابراین گـزارش، بیمه نوین در دوره سه ماهه سال جاری مبلغ ۲،۳۰۴،۱۳۱ میلیون ریال حق بیمه و در سه ماهه ابتدایی سال ۹۸، مبلغ ۱،۶۷۱،۴۶۱ میلیون ریال حق بیمه صادر کرده است که حاکی از رشد بیمه نامه های صادره در این شرکت است. شرکت بیمه نوین طی چند سال گذشته موفق شده است با حفظ رتبه یک توانگری خود، توجه به حقوق مشتریان، سهامداران و شبکه فروش و نیز ارائه طرح های نوین بیمه ای، رشد قابل توجهی در عملکرد بیمه ای خود داشته باشد.

هم‌زمان با اعیاد قربان و غدیر برگزار می‌شود

جشنواره دوعیدانه بیمه کوثر

انواع بیمه‌نامه‌ها در جشنواره دوعیدانه بیمه کوثر به مناسبت اعیاد قربان و غدیر خم با ارایه تخفیف‌های ویژه صادر می‌شود.

به گزارش روابط عمومی بیمه کوثر، در این جشنواره بیمه‌نامه‌های بدنه اتومبیل، صندوق عقب خودرو، حوادث انفرادی، مکمل حوادث راننده، آتش‌سوزی، هزینه‌های حقوقی و بیمه‌های زندگی با تخفیف‌های ویژه به آحاد جامعه ارایه می‌شود.

براساس این گزارش، متقاضیان می‌توانند با مراجعه به نمایندگی‌های سراسر کشور از این تخفیف‌ها بهره‌مند شوند و همچنین از طریق تارنمای شرکت به نشانی www.Kins.ir علاوه بر کسب اطلاعات بیشتر درباره جشنواره، انواع بیمه‌نامه‌ها را به صورت برخط بخرند.گفتنی است، کارشناسان شرکت با شماره ارتباطی ۸۹۳۸۲-۰۲۱ پاسخگوی مشتریان خواهند بود.

رسته جدید شغلی آسیب دیده از شیوع ویروس کرونا اعلام شد

در پی شیوع ویروس کرونا، رسته جدید شغلی آسیب دیده از بیماری کرونا اعلام شد.

به گزارش روابط عمومی بانک رفاه کارگران، بر اساس اعلام مدیریت کل مقررات، مجوزهای بانکی و مبارزه با پولشویی بانک مرکزی ج.ا.ا ، مهد کودک های غیر دولتی تحت نظارت سازمان بهزیستی کشور، تحت شمول رسته مراکز و مجتمع های فرهنگی و آموزشی و نیز به عنوان کسب و کارهای واجد شرایط بهره مندی از امتیاز تنفس سه ماهه پرداخت اقساط بانکی اضافه شدند.

گفتنی است، بنگاه های فعال در رسته های اعلامی در مناطق آزاد تجاری- صنعتی و ویژه اقتصادی نیز مشمول انتقال اقساط در چارچوب ضوابط ابلاغی هستند

در نامه‌ای خطاب به حجت‌اله صیدی، مدیرعامل بانک صورت گرفت

قدردانی مدیرعامل مجتمع فولاد خراسان از حمایت‌های راهبردی بانک صادرات ایران

به گزارش روابط‌عمومی بانک صادرات ایران، کسری غفوری با ارسال نامه‌ای به مدیرعامل بانک صادرات ایران از حمایت این بانک نسبت به برنامه‌های راهبردی و تسهیل امور مرتبط با شرکت مجتمع فولاد خراسان قدردانی کرد.

وی در این نامه خطاب به حجت‌اله صیدی، مدیرعامل بانک صادرات ایران نوشت:

«حضور و همراهی کارساز نظام بانکی در کنار تلاشگران تولید و خودکفایی مایه دلگرمی مردان و زنان سخت‌کوش جبهه صنعت و اقتصاد کشور است. در این میان همراهی ارزنده جنابعالی و بانک خوش‌نام صادرات ایران در تامین مالی و حمایت از برنامه‌های راهبردی صنایع به عنوان سرمایه‌های ملی، به ویژه مجتمع فولاد خراسان شایسته قدرشناسی است. طبعاً در شرایط امروز که شیوع ویروس کووید ۱۹ به عنوان مشکلی عمومی بر دغدغه‌های صنایع افزوده است، ضرورت و ارج این همراهی دوچندان است. بر خود لازم می‌دانم از همراهی‌های همیشگی جنابعالی و خدمت‌گزاران صدیق و تلاش‌گر آن بانک با مجموعه صنایع در تداوم کسب و کارها، به ویژه تسهیل امور مرتبط با مجتمع فولاد خراسان، قدردانی کرده و از جوار بارگاه سراسر نور حضرت ثامن‌الحجج امام رضا (ع) دوام توفیقات‌تان را از درگاه احدیت مسألت نمایم»

اهدای بیمه کرونای سرمد به مددجویان کمیته امداد استان مازندران

با حضور مدیر بیمه سرمد در استان مازندران، ۳۰۰ بیمه کرونا به مددجویان کمیته امداد خمینی اهدا شد.

به گزارش روابط عمومی سرمد، در روزهایی که شیوع کرونا دوباره اوج گرفته است، نگرانی از ابتلا به بیماری کرونا در میان افراد بیشتر شده است، به خصوص اینکه این روزها درمان کرونا هم چندان کم هزینه نیست.

بیمه سرمد که سال گذشته، بیمه کرونا را برای رفاه مردم معرفی کرده بود، در راستای مسئولیت اجتماعی خود، ۳۰۰ بیمه‌نامه کرونای سرمد را به مددجویان کمیته امداد امام خمینی اهدا کرد.در دیدار قاسم به‌روزی مدیر بیمه سرمد در استان مازندران با حجت‌الاسلام عالیشاه ریاست کمیته امداد امام خمینی استان و نصیری مدیریت بانک صادرات استان مازندران، ۳۰۰ بیمه‌نامه کرونای سرمد به مددجویان کمیته امداد امام خمینی اهدا شد.پیش از این نیز در دیدار مهندس مهدوی مدیرعامل و دکتر کاتب رئیس هیئت مدیره بیمه سرمد با مرتضی بختیاری رئیس کمیته امداد امام خمینی، ۲۰۰۰ بیمه‌نامه کرونا به مددجویان این کمیته اهدا شده بود

مدیرعامل جدید هلدینگ ماهان خبر داد؛

تامین مالی یک هزار میلیارد تومانی پروژه ها از طریق ابزارهای نوین مالی درسال ۹۹



مراسم تودیع صـادق جاهد خطیبی مدیرعامل سابق و معارفه ابراهیم صادقی مدیرعامل جدید شرکت گسترش صنایع و معادن ماهان، با حضور ابراهیم جهانگیری قائم مقام گروه مالی گردشگری برگزار شد.مدیرعامل جدید شرکت گسترش صنایع و معادن ماهان اعلام کرد: تمام برنامه ها و طرح های توسعه هلدینگ ماهان مطابق با سیاست های گروه مالی گردشگری به پیش خواهد رفت.

خبرنگار.حامد نجفی-به گزارش روابط عمومی گروه مالی گردشگری، ابراهیم صادقی در این مراسم گفت: یکی از سیاست های این شرکت در سال جاری، پیشبرد برنامه های توسعه و تامین مالی ۱۰۰۰ میلیارد تومانی از طریق ابزارهای نوین مالی برای اجرای طرح ها خواهد بود.وی بر لزوم هماهنگی بخش های فنی و مالی در هلدینگ ماهان تاکید کرد و افزود: امیدواریم با تلاش همه مدیران و کارکنان بتوانیم در بخش معدن به یکی از پنج شرکت برتر تبدیل شویم.

قائم مقام گروه مالی گردشگری نیز در این مراسم گفت: شرکت های تابعه باید با سرعت، دقت و همفکری و هماهنگی، زیرنظر هلدینگ های مربوطه کارها را به خوبی به پیش ببرند تا سرمایه گذاری ها به نتیجه مطلوبی برسد.

ابراهیم جهانگیری افزود: مجموعه توانمند گروه مالی گردشگری تاثیرات مثبتی در جامه داشته به طوری که تاکنون برای بیش از ۱۰ هزار نفر اشتغال ایجاد کرده است؛ لذا مدیران هلدینگ ها و شرکت های تابعه باید برای رشد و ارتقاء فعالیت ها بیش از پیش تلاش کنند.وی تصریح کرد: گروه مالی گردشگری همواره از هلدینگ ها و شرکت های متبوع آنها حمایت های لازم را داشته و لذا انتظار می رود همه مجموعه های وابسته ، سیاست های گروه مالی گردشگری را به دقت انجام دهند و مسیرهای رو به رشد در واحدها را به خوبی به پیش ببرند.

جهانگیری خواستار نگاه بلندمدت همه شرکت های تابعه شد و ادامه داد: هلدینگ ماهان می تواند حضور موثرتر خود را با توان بالاتر نشان دهد و هم در بخش صنعت و هم بخش معدن به رشدهای بالاتری دست پیدا کند.

صادق جاهد خطیبی مدیرعامل سابق هلدینگ ماهان نیز در این مراسم گزارشی از عملکرد یک سال اخیر این شرکت را بیان کرد.شرکت گسترش صنایع و معادن ماهان (سهامی عام) به‌عنوان یکی از بزرگ‌ترین شرکت‌های سرمایه‌گذاری گروه مالی گردشگری، باهدف سرمایه‌گذاری در طرح‌ها و پروژه‌های تخصصی حوزه صنعت و معدن کشور فعالیت می کند

حسین زاده در حضور رئیس قوه قضاییه:

مبداء عمده تخلفات بانک ها، خارج از نظام بانکی است

مدیرعامل بانک ملی ایران در حضور رئیس قوه قضاییه با ارائه گزارشی از عملکرد بانک‌ها در حوزه نظارت، کاهش فساد و تخلف، توجه به معیشت مردم و رونق کسب و کار و آخرین وضعیت مطالبات و معوقات بانک‌ها، اعلام کرد که مبداء و منشاء بخش عمده تخلفات بانک ها، خارج از نظام بانکی است.

به گزارش روابط عمومی بانک ملی ایران، دکتر محمد رضا حسین زاده در جلسه ای با آیت الله سید ابراهیم رییسی که با حضور مدیران عامل ۱۲ بانک دولتی و نیمه دولتی و نماینده بانک‌های غیردولتی به منظور بررسی مشکلات و مسائل نظام بانکی تشکیل شد، تعداد بنگاه‌های کوچک و متوسط که تسهیلات حمایت از تولید را دریافت کرده اند ۲۱ هزار واحد عنوان کرد و افزود: بانک‌ها سال گذشته ۳۵۹ هزار و ۵۱ میلیارد ریال تسهیلات جهت رونق تولید پرداخت کرده اند.وی اظهار کرد: در یک سال گذشته ۷۸۸ هزار فقره تسهیلات ازدواج به جوانان پرداخت شده و در سه ماهه اول امسال نیز ۱۱۱ هزار زوج جوان از این تسهیلات استفاده کرده اند.به گفته او، بانک‌ها برای آسیب دیدگان حوادث غیرمترقبه همچون سیل و زلزله ۳۷ هزار میلیارد تومان و در ایام کرونا ۲۳ هزار میلیارد تومان تسهیلات حمایتی یک تا دو میلیون تومانی پرداخت کرده اند و بیش از ۵۱ هزار میلیارد تومان تسهیلات نیز برای کمک به ۶۳ هزار واحد تولیدی و اقشار آسیب دیده تخصیص یافته است.

رئیس شورای هماهنگی بانک ها با اشاره به آمار ۲۲۰ هزار نفری



پرسنل بانک‌های دولتی و نیمه دولتی، اعلام کرد که در یک سال گذشته با تقویت سیستم‌های نظارتی درون سازمانی، رقم تخلفات بانک‌ها به زیر ۲ درصد کاهش یافته است

رئیس هیأت مدیره بانک صنعت و معدن از افزایش ۹۵ درصدی ضمانت نامه های ریالی در این بانک خبر داد



اصغر پاک طینت اعلام کرد: میزان صدور ضمانتنامه های ریالی در بانک صنعت و معدن در ۴ ماهه سال ۹۹ نسبت به مدت مشابه سال پیش از آن ۹۵درصد افزایش یافته است.

به گزارش پایگاه اطلاع رسانی بانک صنعت و معدن، رئیس هیأت مدیره این بانک اظهار داشت: در بخش ضمانت نامه های ریالی رشد قابل توجه ۹۵ درصدی داشته ایم به نحویکه آمارها در ۴ ماهه نخست امسال حاکی از آن است که صدور ضمانتنامه های ریالی از رقم بالغ بر ۵ هزار میلیارد ریال در ۴ ماه ابتدایی سال ۹۸ به رقم بیش از ۱۰ هزار میلیارد ریال در ۴ ماهه سال جاری افزایش یافته است.پاک طینت بیان داشت: میزان صدور ضمانتنامه های ریالی در پایان ۱۲ ماهه سال گذشته بیش از ۱۹ هزار میلیارد ریال بوده که نسبت به سال پیش از آن ۵۲ درصد رشد داشته است و با توجه به روند افزایشی یاد شده در ماههای ابتدایی سال جاری، انتظار داریم میزان صدور ضمانتنامه های ریالی در پایان سال ۹۹ نیز از افزایش قابل توجهی برخوردار باشد.گفتنی است، ضمانت نامه بانکی، تعهدی است که بانک در قبال قرارداد متقاضی با کارفرما صادر می نماید و در صورت درخواست کارفرما به هر دلیل بانک وجه ضمانت نامه را بدون قید و شرط به کارفرما " ذینفع "پرداخت می نماید. این ضمانت‌نامه‌ها در سطح داخلی و بین‌المللی اقسام مختلفی دارند که حسب توافق طرفین، تنظیم شده و قابل اجرا هستند

آمادگی بیمه ایران برای گسترش همکاری با تأمین اجتماعی به‌منظور ارائه خدمات بیمه‌ای هماهنگ به مردم

دکتر محمد رضایی مدیرعامل شرکت سهامی بیمه ایران در دیدار با مصطفی سالاری مدیرعامل سازمان تأمین اجتماعی با اشاره به ضرورت همکاری گسترده بین سازمان های بیمه‌گر پایه و تجاری به منظور ارائه خدمات بهتر به مردم، گفت: با توجه به اقبال و نیاز مردم به بیمه های مکمل و مازاد، شرکت سهامی بیمه ایران آمادگی دارد با همکاری سازمان تامین اجتماعی تمامی فرآیندهای بیمه گری در بستر مکانیزه و تحت سامانه های نسخه الکترونیک تامین اجتماعی و سدای بیمه ایران را تحت پوشش یکپارچه قرار دهد.



به گزارش روابط عمومی بیمه ایران، دکتر رضایی در این دیدار با بیان اینکه با تعامل سازمانی می‌توانیم از تجارب مشترک در مدیریت هزینه‌های درمانی و هم‌افزایی سطوح کارشناسی برای کاهش دغدغه‌های درمانی مشترک و افزایش سطح رضایت‌مندی بیمه‌گذاران استفاده نماییم، افزود: با ادامه و گسترش همکاری‌های خود می‌توانیم کامل‌ترین و بهترین پوشش‌های بیمه‌ای را با حداقل نرخ‌های فنی متعارف ارائه نماییم.مدیرعامل بیمه ایران با بیان اینکه این شرکت آمادگی دارد در صورت تفاهم با سازمان تأمین اجتماعی، اقدامات مشترکی را انجام دهد افزود: زمینه های همکاری مشترک بسیاری برای ارائه خدمات بیمه ای به مردم وجود دارد که به مرور زمان می‌توان آنها را گسترش داد.

تجارت‌نو رکورد نرخ بازده دارایی را در بین ۱۵ شرکت بیمه‌ای شکست

شـاخـص بـازده دارایی (ROA) شـرکـت بیمه تجارت‌نو درسال گذشته به رقم معادل ۱۴درصد رسید و در بین ۱۵ شرکت مورد بررسی رتبه نخست را از آن خود کرد.

به گزارش روابط عمومی بیمه تجارت‌نو به نقل از بانکداری ایرانی؛ دراین بررسی شاخص بـازده دارایـی ۱۵ شرکت بیمه ای که مجامع سالانه خود را برگزار کرده اند مورد مطالعه قرار گرفته و مشخص شدشاخص بازدهی دارایی"بنو" با اختلاف زیاد درصدر فهرست قرار دارد.به نرخ بازده دارایی قابل توجه بیمه تجارت‌نو به عنوان یکی ازشاخص‌های ارزیابی درصنعت بیمه، حاکی از مدیریت کارآمد در استفاده از دارایی‌ها برای تولید سود است. نرخ بازده دارایی‌ها از حاصل تقسیم سودخالص دوره برمتوسط جمع دارایی‌های ابتدا و انتهای یک دوره به دست می‌آید

دریافت جایزه ملی حسابرسی داخلی توسط بیمه "ما"

شرکت بیمه "ما" به عنوان اولین شرکت در صنعت بیمه موفق به دریافت تندیس برنزی در دومین دوره جایزه ملی حسابرسی داخلی شد.

به گزارش روابط عمومی بیمه "ما" طی مراسم برگزار شده در روز یکشنبه پنجم مرداد ماه ۱۳۹۹ با حضور مدیرعامل و اعضای هیات مدیره، واحد حسابرسی داخلی شرکت بیمه "ما" در ارزیابی هیات داوران دومین دوره جایزه ملی حسابرسی داخلی که بر اساس رهنمودهای انجمن بین‌المللی حسابرسان داخلی (IIA) طراحی شده است، با کسب امتیازات لازم موفق به کسب تندیس برنزی برای عملکرد سال هزار و سیصد و نود و هشت شد.

بیژن صادق رییس هیات مدیره بیمه "ما" ضمن تشکر از زحمات مدیرعامل، اعضای هیات مدیره و تیم داوری جایزه ملی حسابرسی داخلی و ابراز رضایت از عملکرد مدیریت حسابرسی داخلی شرکت به اهمیت استقرار نظام حاکمیت شرکتی و برگزاری کمیته‌های حسابرسی داخلی، تطبیق مقررات، جبران خدمات و ریسک اشاره کرد و گفت: هرچه واحد حسابرسی داخلی قوی‌تر عمل کند، هیات مدیره شرکت بیمه "ما" نیز بیشتر به اهداف خود دست پیدا خواهند کرد.

سعید کلوانی مدیر حسابرسی داخلی شرکت بیمه "ما"، ضمن ابراز خرسندی از دریافت جایزه حسابرسی داخلی گفت: با لطف و عنایت پروردگار و رهنمودها و نظارت کمیته حسابرسی و حمایت‌های مدیرعامل، اعضای هیات مدیره و معاونین، مدیریت حسابرسی داخلی شرکت بیمه "ما" به عنوان اولین شرکت در صنعت بیمه موفق به دریافت این جایزه شده است. این جایزه پس از بررسی کامل سوابق، گزارشات و فعالیت‌های مدیریت حسابرسی داخلی و کمیته حسابرسی، توسط هیات داوران به شرکت بیمه "ما" اختصاص یافته است.

سعید ترک زاده دبیر کل و نائب رئیس هیات مدیره انجمن حسابرسی داخلی ایران در این جلسه در خصوص نقش نظارتی هیات مدیره و تفویض آن به مدیریت حسابرسی داخلی به عنوان دستگاه نظارت عالیه جهت کمک به سازمان برای رسیدن به اهداف تعیین شده توضیحاتی را ارائه کرد.

دبیر کل و نائب رئیس هیات مدیره انجمن حسابرسی داخلی ایران افزود: بیمه "ما" اتفاق خوبی را در صنعت بیمه رقم زد که می تواند نقش اساسی در این صنعت داشته باشد. با اقداماتی که توسط مدیر عامل، هیات مدیره و کمیته حسابرسی و با رعایت کامل قوانین و مقررات در چارچوب استانداردهای داخلی و بین المللی صورت گرفته است این شرکت می‌تواند به عنوان پیشتاز در صنعت بیمه با در اختیار قرار دادن تجربیات ارزنده خود در این حوزه به پیشرفت و اعمال هر چه بیشتر کنترل‌های داخلی کمک شایانی داشته باشد.براساس این گزارش و به نقل از انجمن حسابرسان داخلی، جایزه ملی حسابرسی داخلی براساس مدل قابلیت های حسابرسی داخلی طراحی شده است. این مدل، چارچوبی است که به واحدهای حسابرسی داخلی و سازمان های ارائه دهنده خدمات حسابرسی داخلی کمک میکند تا بتوانند قابلیت ها و توانمندی های خود را برای ارائه خدماتی با کیفیت ارتقا بخشند.

خبـــــر

مدیر بیمه‌های مسئولیت، مهندسی و انرژی خبر داد؛

شرایط ویژه صدور بیمه نامه مسئولیت برای مراکز درمانی در تجارت‌نو



مدیر بیمه‌های مسئولیت، مهندسی و انرژی بیمه تجارت‌نو، با اشاره به حادثه دلخراش انفجار کلینک "سینا اطهر" گفت: وقوع اینگونه حوادث بیش از هر چیز ضرورت تامین پوشش‌های بیمه‌ای مناسب برای حمایت از افرادی که ناخواسته در اجرای وظایف خود مرتکب قصور شده اند را متذکر می شود.

به گزارش روابط عمومی؛ محبوبه ضیاء فروغی افزود: فقدان این نوع از پوشش‌های بیمه‌ای در حالی است که براساس قوانین و مقررات جاری کشور از جمله قانون مسئولیت مـدنی، قانون مجازات اسلامی و همـچنین دستورالعمل های وزارت بـهداشت، درمـان و آموزش پزشکی، مسئولیت‌های خطیری در حوزه وظایف قانونی محوله متوجه کادر درمانی به ویژه مدیران و مسئولان است.وی بیمه‌نامه مسئولیت مدنی مسئولان فنی بیمارستان‌ها، کلینیک‌ها، درمانگاه‌ها، داروخانه‌ها و آزمایشگاه‌ها در قبال بیماران، اشخاص ثالث، مراجعه کنندگان و همراهان بیمار را از جمله بیمه نامه های مناسب قابل ارائه برای مراکز درمانی برشمرد.

مدیر بیمه‌های مسئولیت، مهندسی و انرژی بیمه تجارت‌نو با اشاره به اینکه بسیاری از بیمارستان ها، کلینیک‌ها، درمانگاه ها، داروخانه ها و آزمایشگاه ها در کشور فاقد بیمه نامه مذکورهستند، افزود: در راستای حمایت از کادر درمانی و مسئولان مراکز فوق، امکان صدور بیمه نامه با شرایط مناسب در بیمه تجارت‌نو فراهم شده است.ضیاء فروغی خاطر نشان کرد: چنانچه در جریان اجرای وظایف مسئولان فنی مراکز مورد تایید وزارت بهداشت، حادثه ای رخ دهد و طبق قانون در قبال بیماران و اشخاص ثالث ملـزم به جبران خسارت شوند با رعایت شرایط بیمه نامه، خسارت مورد ادعـا پرداخت خواهدشد

۱۴۰۰خاتمه بانکداری سنتی

در مسیر بانکداری دیجیتال گام بر میداریم



مدیرعامل بانک قرض الحسنه رسالت از خاتمه بانکداری سنتی در ۱۴۰۰خبر داد.

محمدحسین حسین زاده با اشاره به اجرای بانکداری اجتماعی در بانک قرض الحسنه رسالت گفت: در چند سال اخیر این بانک اقدام به طراحی محصولی متناسب با مشتریان خود کرد و آن را "بانکداری اجتماعی ویا ارائه خدمات به مشتریان جمعی یا گروههای مشتریان نامید. وی افزود: در واقع بانکداری اجتماعی سازوکار نوآورانهی ارائه خدمات نوین بانکی به مشتریان جمعی در قالب کانونهای کاروزندگی (کارآفرینی اجتماعی در شهرهای کوچک و روستاها)، همیاری اجتماعی (خانوادگی، محلهای، مساجدو دانشجویی)، سازمانی (سازمانها، ادارات و شرکتها) وصنفی (اصناف، بازاریها) است.

حسین زاده با بیان اینکه در حال حاضر تمام خدمات این بانک در بستر اینترنت و به صورت غیرحضوری به مشتریان قابل ارائه است؛ افزود: سال ۱۴۰۰خاتمه بانکداری سنتی در بانک قرضالحسنه رسالت است و در مسیر بانکداری دیجیتال به معنای آرمانی آن گام برمی داریم. وی با تاکید بر اینکه در سال ۱۴۰۰بانک قرض الحسنه رسالت هیچ شعبهای نخواهد داشت؛ اظهارداشت: در سال ۹۳این بانک با حدود ۳۰۰شعبه فعالیت داشته که امروز به ۶۰ شعبه رسیده و در حال حاضر از این تعداد ۳۰ شعبه به عنوان ایستگاه مشاوره فعالیت میکنند.

حسین زاده قرض الحسنه؛ خرد و اجتماعی همچنین شرعی؛ آسان و ارزان بودن خدمات را از مهمترین اهداف بانک قرض الحسنه رسالت برشمرد و افزود: ما به عنوان نخستین و تنها بانک خصوصی قرض الحسنه کشور احساس مسئولیت خاصی داریم تا ضریب پوشش قرض الحسنه برای کل جامعه افزایش یابد.مدیرعامل بانک قرض الحسنه رسالت با تاکید برمحاسن بانکداری غیرحضوری اظهارداشت: مزایای بهره گیری از اینگونه خدمات یک بازی برد برای هر دو رکن اصلی یعنی بانک در یکسو و مشتریان در سوی دیگر است.وی به پیشخوان مجازی رسالت اشاره کرد و گفت: این سامانه مجازی برای سهولت دسترسی و دریافت خدمات برای مشتریان بانک قرض الحسنه رسالت تعریف شده است. به گونه ای که مشتریان با ورود به سایت بانک و پیشخوان مجازی رسالت می توانند خدمات بانکی خود را بدون نیاز به شعبه دریافت کنند.

مدیرعامل شرکت آریا زیگورات خبر داد؛

امضای تفاهم نامه همکاری بین هتل های فرودگاهی و سازمان هواپیمایی کشوری



با حضور مدیران کلیه خطوط پروازی کشور و مسئولان وزارت بهداشت، تفاهم نامه همکاری بین شرکت هتل های فرودگاهی امام خمینی(ره) و سازمان هواپیمایی کشوری امضا شد.مدیرعامل شرکت هتل های فرودگاهی امام خمینی(ره) در تشریح بازدید مدیران وزارت بهداشت، درمان و آموزش پزشکی و سازمان هواپیمایی کشوری گفت: طی این دیدار از بخش های مختلف هتل های فرودگاهی بازدید به عمل آمد که در نتیجه با توجه به اقدامات و رعایت کلیه پروتکل های بهداشتی، منجر به انعقاد تفاهم نامه همکاری به منظور تسریع در روند پروازهای توریستی و اسکان تمام گروه های پروازی شد.

به گزارش روابط عمومی گروه مالی گردشگری، سمانه یوسفی گفت: بر اساس این تفاهم نامه، اسکان مسافران ورودی با رعایت کامل پروتکل های بهداشتی، ایزوله و ضد عفونی کردن تمام سطوح هتل های بین المللی فرودگاهی انجام می شود.مدیرعامل شرکت آریا زیگورات ادامه داد: نخستین گروه از مسافران پروازهای خارجی که طبق تفاهم نامه قرار است در هتل های بین المللی فرودگاهی استقرار پیدا کنند، شرکت هواپیمایی لوفت هانزا است که با رعایت مفاد تفاهم نامه در این هتل ها اسکان می یابند.شرکت آریا زیگورات وابسته به شرکت سرمایه گذاری میراث فرهنگی و گردشگری ایران "سمگا" از زیرمجموعه های گروه مالی گردشگری است.

در سومین جلسه پایش فصلی برنامه‌های واحدهای ستادی بانک کارآفرین؛

عملکرد و برنامه‌های مدیریت‌های بین‌الملل و سازمان و روش‌ها تشریح شد

به گـزارش روابـط عمومی بانک کارآفرین، این همایش روز شنبه ۱۱ مـرداد مـاه، با حضور دکتر محمدرضا فرزین مدیرعامل، محمدرضا خورسندی رئیس هیات مدیره، ناصر صنعتی‌نژادفرد و دکتر احمد بهاروندی اعضای هیات مدیره و برخی از مدیران ارشد این بانک، و با دبیری زهرا اسلامی مدیر امور طرح و توسعه برگزار شد.

در این جلسه گزارش عملکرد مدیریت امور بین‌الملل و مدیریت امور سازمان و روش‌ها و همچنین برنامه‌های عملیاتی، توسعه‌ای و پیشنهادی این دو واحد ارائه شد و توسط حاضران مورد بحث و بررسی قرار گرفت.

بر اساس این گزارش، در این جلسه حسنعلی حسینی مدیر امور بین‌الملل بانک کارآفرین، در خصوص ارائه خدمات متنوع ارزی به مشتریان هدف با تمرکز بر استفاده از خطوط اعتباری و منابع صندوق توسعه ملی به عنوان برنامه توسعه‌ای و همچنین تمرکززدایی از فعالیت‌های ارزی، ایجاد یا خرید سیستم‌های ارزی موردنیاز و توسعه محصولات ارزی در راستای خطوط اصلی کسب‌وکار به عنوان برنامه‌های جاری، توضیحاتی ارائه کرد و گزارش عملکرد این واحد در چهار ماهه اول سال جاری را به سمع و نظر حاضران در جلسه رساند.در ادامه محسن میرزاقربانعلی مدیر امور سازمان و روش‌ها، توضیحاتی در مورد تدوین و به‌روزرسانی ساختار تفصیلی بانک بر اساس خطوط اصلی کسب‌وکار و بهبود فرایندهای کلیدی به عنوان برنامه‌های توسعه‌ای، و همچنین تدوین ساختار نظارتی و تعیین اختیارات هیات عامل در راستای بهینه‌سازی تصمیم‌گیری به عنوان برنامه‌های جاری ارائه داد.گفتنی است این جلسات با موضوع تحقق برنامه‌های عملیاتی و توسعه‌ای، با هدف پاسخگویی واحدها در خصوص میزان پیشرفت برنامه‌های ابلاغی در راستای تحقق اهداف سالانه بانک و به صورت دوره‌ای برگزار خواهد شد

امام علی علیه السلام:
اَلتَّبْذیرُ عُنْوانُ الْفاقَةِ؛
زیاده روی مقدمه فقر و تنگدستی است.میزان الحکمه: ج ۱، ح ۱۶۵۹

روزنامه دوشنبه / ۱۳ مرداد۱۳۹۹ / ۱۳ ذی الحجه ۱۴۴۱ / 3 August 2020 / ۸ صفحه / سال شانزدهم / شماره ۳۷۶۶

اذان صبح: ۰۴:۴۴ طلوع آفتاب: ۰۶: ۱۸ اذان ظهر:۱۳: ۱۳ غروب آفتاب:۰۷: ۲۰ اذان مغرب: ۲۷: ۲۰

بیفشان جرعه‌ای بر خاک و حال اهل دل بشنو / که از جمشید و کیخسرو فراوان داستان دارد
چو در رویت بخندد گل مشو در دامش ای بلبل / که بر گل اعتمادی نیست گر حسن جهان دارد (حافظ)

شاخه سبز

صاحب امتیاز و مدیرمسئول و سر دبیر: سیدعلی بابامیری
زیرنظر شورای نویسندگان چاپ: شـــاخه سبـــز تلفن چاپخانه: ۰۹۱۲۷۵۷۳۲۹۶
تهران: خیابان مطهری ، بین مفتح و سهروردی، خیابان اورامان ـ پلاک ۱۷ تلفـــن : ۸۸۸۲۳۳۸۶- ۰۲۱
قم : خیابان ۵۵ متری عماریاسر، مابین کوچه ۳۶ و ۴۰ تلفن: ۲۲- ۳۷۷۰۸۱۲۱- ۰۲۵ نمابر: ۳۷۷۵۹۷۷۵
www.shakhesabz.ir Email: Sh. Sabz@yahoo.com Gmail: Sh. Sabz09@gmail.com
سامانه پیامک: ۳۰۰۰۲۵۳۰۰۰۷۴۰۹ تلـگرام: ۰۹۹۰۷۲۵۵۶۷۱ کانـال تلگرام:@shakhesabzonline

خبـــر

زالی:

ایمنی جمعی یعنی ۶۶ درصد افراد دچار کرونا شوند تا امواج بعدی کرونا متوقف شود



فرمانده عملیات مدیریت بیماری کرونا در کلان‌شهر تهران با اشاره به وضعیت ابتلا و فوتی‌های ناشی از کرونا در تهران، گفت: بالاترین گروه سنی که در تهران به دلیل کرونا فوت شده‌اند بین ۷۰ تا ۷۹ سال بوده است. در حالی که بیشترین گروه سنی که در تهران از نظر ابتلا داشته‌ایم، بین ۵۰ تا ۵۹ سالگی بوده است.
به گزارش شاخه سبز، دکتر علیرضا زالی درباره وضعیت کرونا در تهران، گفت: در بیماری‌های مزمن فرسایشی که نوپدید هستند، صحبت از شکست دادن بیماری، بیشتر یک واکنش هیجانی زودرس است. بنابراین من به این پارادایم اعتقادی ندارم و شکست کرونا به عنوان یک بیماری مزمن، نوپدید و فرسایشی بیشتر یک شعار هیجانی است. شاید بهتر باشد بگوییم که ما کرونا را ریشه‌کن می‌کنیم، برای ریشه‌کن کردن این ویروس هم طبیعتا باید روش‌های مدیریتی تاثیرگذار اعمال شود.
وی افزود: مطلقا نباید فریفته شویم و نباید در مقابل این بیماری، غرور ما را بگیرد. باید بدانیم که با یک بیماری مواجهیم که شواهد جهانی درباره آن اندک است و کم بودن اطلاعات علمی درباره این بیماری باعث می‌شود که ما سلاح کمتری در برابر آن داشته باشیم. زیرا شناخت‌مان از این بیماری کمتر است. بنابراین در چند ماه اخیر کمتر در ادبیات علمی جهان بحث شکست دادن بیماری کووید-۱۹ را دیده‌ام. مانیفست اکثر کشورها این بوده است که باید به نوعی به سمت شکستن زنجیره انتقال این بیماری حرکت کنیم.
زالی ادامه داد: این بیماری قطعا امواج چندین‌باره خواهد داشت. باید توجه کرد که در این زمینه کشورها به چند دسته تقسیم می‌شوند؛ کشورهایی که از روز اول با مدیریت منطقی و چابک در برابر این بیماری تدابیر جدی اتخاذ کردند و البته مولفه‌های اجتماعی، اقتصادی، سیاسی آن‌ها با کشور ما در انطباق نیست. مانند کشور تایوان، سنگاپور، کره جنوبی و بعضا در آلمان. برخی کشورها در دور اول کرونا را مدیریت کردند و البته آسیب‌هایی هم دیدند و حالا موج دوم بیماری به سراغ‌شان آمده است. مانند ایران. تقریبا اکثر کشورهای دنیا در همین مدل هستند. بررسی جهانی نشان می‌دهد که اروپایی‌ها به یک کفه رو به پایین و رو به افول رسیده‌اند. مجددا در بخش‌هایی از فرانسه و مناطقی از اسپانیا و انگلیس، خوشه‌های جدید بیماری در حال شکل‌گیری است، اما نه به شکلی که در موج اول بود. در عین حال در آمریکای جنوبی، بخش‌هایی از آمریکای شمالی و کشورهای آفریقا، به ویژه آفریقای جنوبی و آسیا کشورهایی هستند که برخلاف مدل اروپایی در حال افزایش موارد جدید ابتلا هستند. در کشوری مانند ترکیه با توجه به این‌که دیرتر از ما موج اول را تجربه کردند، طبیعتا امواج بعدی با تاخیر قابل توجهی انجام خواهد شد.
وی گفت: ما باید زرنگ باشیم و با استفاده از مبانی علمی و بدون این‌که دچار غرور کاذب شویم، با استفاده از توصیه‌ها و مدل‌های کشورهای موفق، پیش برویم. باید توصیه‌های سازمان بهداشت جهانی را به صورت جدی مورد توجه قرار دهیم؛ چراکه نقشه راه را ترسیم می‌کند. نگاه هیجانی زودرس در این زمینه درست نیست.
وی درباره اقدامات ستاد مقابله با کرونا در تهران، گفت: باید توجه کرد که در استان تهران با پیچیدگی‌هایی مواجهیم، به گونه‌ای که بالاترین جمعیت را در تهران داریم و بالغ بر ۱۴ میلیون و ۸۰۰ هزار نفر در تهران سکونت دارند، تهران بالاترین چگالی یا تراکم جمعیت را در کشور دارد، منطقه‌ای مانند بهارستان در جنوب غربی استان تهران بالاترین میزان تراکم جمعیتی را در کشور دارد، ما بیشترین میزان سکونت غیررسمی را در تهران داریم که بین ۱۳ تا ۱۷ درصد پیش‌بینی می‌شود و بالغ بر یک میلیون نفر در طول روز به عنوان جمعیت شناور وارد تهران می‌شوند و این پیچیدگی‌ها در تهران وجود دارد.
زالی تاکید کرد: این‌که بخواهیم در برابر کرونا پرچم افتخار بالا ببریم، اصلا علمی نیست. باید با ادبیات علمی صحبت کنیم. به هر حال امواج بعدی کرونا خواهد آمد. این‌طور نیست که فکر کنید که کشورهایی که در دور اول کرونا توفیق داشتند، قطعا گارانتی می‌شوند و دیگر کرونا سراغ‌شان نمی‌آید. تا زمانی که یا ۶۶ درصد افراد در جامعه دچار این بیماری نشوند و یا داروی مطمئن و واکسن آن پیدا نشود، این سناریو در کشورهای دنیا قابل تکرار خواهد بود. البته ما به شدت از نظر علمی با ایمنی جمعی مخالفیم و این حرف بسیار خطرناک است. باید دارو و واکسن کارای این دارو پیدا شود و یا در بدترین و سخت‌ترین شرایط که از نظر علمی کاملا با آن مخالفیم و آن را منسوخ شده تلقی می‌کنیم، ۶۶ درصد جامعه مبتلا شوند که در این صورت با حجم بسیار زیاد بیماری و تلفات بسیار زیاد همراه خواهد بود. در عین حال راه دیگر این است که این بیماری الگوی بیماری‌های سارس و مرس را طی کند و دچار سقوط و زوال خود به خودی در طبیعت شود.
وی افزود: در عین حال باید زنجیره انتقال ویروس را در هم بشکنیم. تنها راه فائق آمدن بر این ویروس همین است. ادامه حیات کرونا در طبیعت تا زمانی که موجود زنده را به عنوان میزبان جدید شکار نکند، متوقف می‌شود. این ویروس در زمانی که می‌تواند به حیات بیولوژیک خود ادامه دهد که چرخه انتقال وجود داشته باشد. باید زنجیره انتقال شکسته شود.

قالیباف:

تعویق زمان کنکور تا گذشتن از دوران پیک کرونا ضروری است



رئیس مجلس شورای اسلامی گفت: بنظر می رسد تعویق زمان کنکور تا گذشتن از دوران پیک کرونا و خنک تر شدن هوا که امکان استفاده از ماسک بمدت چند ساعت را میسر کند، ضروری باشد.
به گزارش شاخه سبز، محمد باقر قالیباف در جلسه علنی امروز (یکشنبه) مجلس شورای اسلامی ضمن تبریک عید سعید قربان گفت: این عید سعید به معنای واقعی کلمه، عید امتحان الهی است. هر گاه بتوانیم با ایمان کامل به وعده‌ها و سنت‌های خداوند از این دشواری‌ها عبور کنیم، ایمان و قدرت جدیدی به دست خواهیم آورد. ملت ما پس از ابتلائات منجر به وقوع اسلامی، قدرت شگفتی پیدا کرد تا از انقلاب محافظت کند و پس از عبور از فتنه‌هایی سال‌های اول انقلاب، توان پیدا کرد تا در دفاع مقدس دلیرانه مقاومت کنیم
وی افزود: با ایستادگی مردم در برابر انواع فتنه‌های داخلی دهه‌های دوم و سوم انقلاب، در مدت زمانی کوتاه به چنان قدرتی دست یافتیم که پیچیده ترین نقشه‌های دشمنان را خنثی کنیم و نظم جدیدی را در منطقه غرب آسیا برقرار کنیم. در زمان فعلی هم دشمنان مردم ایران برای آسیب اقتصادی به مردم طراحی پیچیده‌ای انجام داده اند. از همین رو اکنون در معرض امتحان بزرگ کارآمدی و حل مشکلات معیشتی جامعه قرار داریم. آموزه عید قربان به همه‌ی ما مسئولان کشور این است که اگر به وعده های تخلف ناپذیر خداوند اعتماد کنیم، بدون نیرنگ و ظاهرسازی و به معنای واقعی کلمه ارادهٔ الهی را محقق کنیم و به جای خودمحوری و خودأیی، فداکاری و ایثار را سرلوحه اعمال و رفتار خود قرار دهیم و خود را یکسره وقف خدمت به مردم، یعنی وظیفهٔ شرعی خود کنیم، پیروزی ما حتمی است و با عبور از این مرحله، ان‌شاءالله مردم ایران قدرتی مضاعف خواهند یافت و از مشکلات کشور کاسته می شود.
رییس مجلس ادامه داد: نقش مجلس شورای اسلامی و نمایندگان شریف مردم عزیز ایران برای عبور از این مرحلهٔ دشوار، اساسی و حیاتی است. اگر مجلس را متحول کنیم و پیگیر مشکلات معیشتی مردم باشیم، موتور تحول و مدیریت مشکلات در کشور به حرکت در می آید و اگر مجلسی ضعیف داشته باشیم، موتور پیشرفت کشور متوقف خواهد شد. از همین رو تحول مجلس و شکل گرفتن مجلس قوی و فعال شرط لازم برای تحول اقتصاد کشور است.
قالیباف گفت: خدا را شاکریم که نظارت مردم بر تمامی رفتارها و تصمیم‌های مجلس بسیار بیشتر از دوره‌های گذشته است و این را نعمت الهی می‌دانیم . نظارت مردمی را گامی اساسی در راستای پیشرفت کشور قلمداد می‌کنیم. وقتی انتظار از یک فرد زیاد است و به اقدامات او امید دارید، در برابر او سختگیرانه عمل می‌کنید؛ توجه مردم به تمامی تصمیمات این دوره از مجلس نشان دهندهٔ همین امید و انتظار عمومی است و همهٔ ما نمایندگان در قبال این انتظار وظیفهٔ شرعی داریم.
وی با بیان اینکه از همین رو مطالبات مردم را سرمایهٔ واقعی این مجلس می‌دانیم، گفت: قدردان دقت نظرها، مطالبات، نگرانی‌ها و فریادهای از سر دلسوزی مردم هستیم و از تمامی مردم عزیز تقاضا می‌کنیم تا در ادامه نیز همین طور
مطالبه گرانه بر مجلس نظارت کنند و به کوچکترین نکاتی حساس باشند و آن را با صدای بلند و رسا مطالبه کنند تا قطار مجلس با کمک خود مردم، درجه ای از ریل اصلی و قانونی خود زاویه پیدا نکند.
قالیباف تصریح کرد: رهبر معظم انقلاب در سخنرانی روز عید قربان نکات بسیار مهمی در خصوص دو جریان موازی تحریم و تحریف اشاره کردند. این دو جریان دو لبهٔ یک قیچی هستند تا مسیر پیشرفت ملت ایران را مسدود سازند و کشور را به فروپاشی اقتصادی برسانند. مسیر تحریم به دنبال قفل کردن اقتصاد کشور و رساندن دولت به وضعیت ورشکستگی کامل بوده است که به فضل خداوند موفق نشده و موفق نخواهند شد. برای به سرانجام رساندن جریان تحریم، جریان تحریف را آغاز کردند تا مطالبات مردم را برباینند و با وارونه نمایی و بازنمایی رسانه‌ای، خواسته‌های مردم را آن طور که مورد پسند دشمنان ملت ایران است نمایش دهند و با تحریف واقعیات، کتمان قدرت کم نظیر ایران اسلامی و القای حس نا امیدی و کرختی، مردم را از ایجاد تحول نا امید کنند. آنها به خوبی می‌دانند که تا جوان‌های کشور به ایجاد تحول امیدوارند و نشاط دارند، هر توطئه‌ای را خنثی خواهند کرد. مشکلات هست، دشمنی‌ها هست، جریان‌های نفوذی به شدت مشغول خرابکاری هستند ولی بدانیم که تحول قریب الوقوع است. امید به آینده افراد سست عنصر و ناکارآمد و ناامید و یکجانشین را از صحنهٔ مدیریت کشور در عرصه‌های گوناگون کنار خواهد گذاشت و نیروی جوان با استعداد خلاق و امیدوار و انقلابی را روی کار خواهد آورد. ناتوان ها کنار خواهند رفت و افراد توانمند چرخ تحول قریب الوقوع به نفع مردم را حرکت در خواهند آورد. جریان سومی وجود دارد که دو جریان تحریم و تحریف را تکمیل می‌کند و آن هم جریان ناکارآمدی است. جریانی که مسئولیت‌ها را تصرف می‌کند ولی اولویت‌های کشور را پشت گوش می‌اندازد و باعث می شود که تحریم ها اثر کنند و تحریف‌ها، واقعی جلوه کنند و کشور را سمت فروپاشی ذهنی سوق می دهند. ناکارآمد ها می‌دانند که سوت حرکت قطار گام دوم انقلاب اسلامی به حرکت درآمده است و دیگر جوان های کارآمد و انقلابی نخواهند گذاشت آنها حرکت این قطار پرشتاب را کند کنند و ستون پنجم دشمن خبیث ملت ایران باشند. دورهٔ کار و تلاش و پیگیری مشکلات اقتصادی مردم آغاز شده است. کاملا طبیعی است که در این مسیر اشکالات وضعف هایی وجود داشته باشد اما بی تردید حرکت کلی که پیش روی ما درجهت قوی کردن مردم و در نتیجه ایجاد ایران قوی خواهد بود و ایران قوی که با قوی شدن تک تک مردم ایران بدست خواهد آمد، باعث پیروزی ما در جنگ اراده ها و شکست خوردن دو جریان تحریف و تحریم خواهد شد.
رییس مجلس گفت: رهبر معظم انقلاب همچون گذشته در سخنرانی روز عید قربان به طور صریح و شفاف اولویت‌های کشور در حوزهٔ مسائل اقتصادی را بیان کردند. همهٔ نمایندگان مجلس و بدنهٔ کارشناسی و تخصصی توانمند این مجموعه، خود را موظف و مکلف می‌دانند که این اولویت ها را در راس مسائل مورد توجه و پیگیری خود قرار دهند و از تمامی ظرفیت ها، تکرار می‌کنم تمامی ظرفیت‌های مجلس شورای اسلامی برای پیشبرد آنها استفاده کنند. بستهٔ اقتصاد مردمی برای پیگیری همین اولویت‌های اقتصادی در دستور کار مجلس قرار دارد و پیشبرد گام به گام آن چه با توجه به ظرفیت های قانون مجلس در تقنین و نظارت و چه با استفاده از ظرفیت شورای هماهنگی اقتصاد، تحولاتی اساسی در وضعیت اقتصادی کشور به خصوص به نفع محرومان و مستضعفان رقم خواهد زد؛ و ما خود را متعهد می دانیم این ریل گذاری را با دقت انجام دهیم و با جدیت بر اجرایی شدن آن نظارت کنیم. انجام تغییر اساسی نیازمند اراده‌های استوار است و مجلس یازدهم چنین اراده‌ای دارد و تحول را رقم خواهد زد. در بعد نظارتی نیز، به طور شفاف و دقیق و به روز بر تمامی جزئیات نظارت خواهیم کرد و مطالبه گر اصلی توجه به اولویت‌های فوری اقتصاد خواهیم بود.
از طرف دیگر رهبر معظم انقلاب تشکیل کارگروه ویژه رفع موانع جهش تولید را از سران سه قوه مطالبه کردند که اعلام می‌کنم به زودی این کارگروه با حضور جمعی از متخصصین با تجربه و کارشناسان جوان تشکیل خواهد شد و روند فعالیت‌های آنان که به تصمیم‌گیری های کلان جهت خواهد داد، به طور شفاف به اطلاع عموم مردم خواهد رسید.
در پایان لازم است اشاره کنم که نگران رعایت نشدن پروتکل های دقیق بهداشتی در کنکور سراسری هستیم.
رییس مجلس گفت: متاسفانه به وعده‌های داده شده در برگزاری کنکور دکتری عمل نشد و بی‌توجهی‌های تاسف آوری در برگزاری آن کنکور وجود داشت که خود نیازمند بررسی دقیق‌تر و پیگیری است. این کوتاهی‌ها، نگرانی مردم در خصوص برگزاری کنکور سراسری را بیشتر کرده است و بسیاری از نمایندگان شنونده نگرانی های والدین در خصوص سلامت فرزندان خود بوده اند. بنظر می رسد تعویق زمان کنکور تا گذشتن از دوران پیک کرونا و خنک تر شدن هوا که امکان استفاده از ماسک بمدت چند ساعت را میسر کند، ضروری باشد. سلامت دانش آموزان عزیز ما، خط قرمز مجلس است و کمیسیون های بهداشت و آموزش مجلس وظیفه دارند تا اطمینان از رعایت بهترین تصمیم در این خصوص، مطالبات مردم را از مسئولین ذی‌ربط پیگیری کنند.

همتی خبر داد

پرداخت کمک ودیعه مسکن به زودی به دو روش آغاز می‌شود



رئیس کل بانک مرکزی از آغاز پرداخت تسهیلات مستأجران (کمک ودیعه مسکن) به زودی از سوی وزارت راه و شهرسازی، خبر داد.
به گـزارش شاخه سبز به نقل از بانک مرکزی، عبدالناصر همتی افزود: تسهیلات کمکی به مستأجران، تحت عنوان تسهیلات «مرابحه خرید کالا و خدمات» به محض اعلام مشخصات اشخاص واجد شرایط از سوی وزارت راه و شهرسازی، آغاز خواهد شد.رئیس کل بانک مرکزی، اعلام کرد: مبالغ این وام بر اساس طبقه بندی شهرها ۱۵، ۳۰ و ۵۰ میلیون تومان بوده و به دو روش قابل پرداخت است.در روش اول، گیرندگان وام (مستأجران) می‌توانند تسهیلات را یک‌ساله دریافت کنند و صرفاً سود آن را ماهانه بپردازند و در پایان سال، اصل آن را پرداخت کنند؛ در روش دوم متقاضیان می‌توانند وام را سه ساله دریافت کنند و در مدت ۳۶ ماه اصل و فرع آن را به بانک بپردازند.
رئیس کل بانک مرکزی ضمن اشاره به این موضوع که قبلاً هم تاکید شده است که این وام صرفاً کمکی است به مستأجران برای ودیعه و لذا به هیچ وجه وام ودیعه نیست، تصریح کرد: در این وام موجران نقشی نخواهند داشت و کسی که وام را دریافت می‌کند با بانک عامل طرف خواهد بود و به تصمیم خود از وام دریافتی استفاده خواهد کرد.رئیس کل بانک مرکزی افزود: اعتبار تخصیصی برای این وام به صورت کلی ۲۰ هزار میلیارد تومان است.

عملکرد چهارماهه ۹۹؛

رشد ۴۹ درصدی تولید شمش آلومینیوم تا پایان تیرماه

وزارت صنعت، معدن وتجارت آمار داد: چهارماهه امسال تولید شمش آلومینیوم بالاترین میزان رشد عملکرد در بین تولیدات تحت پوشش این وزارتخانه را به خود اختصاص داد و رقم ۴۹ درصد را ثبت کرد.
تولید شمش آلومینیوم از ابتدای امسال تا پایان تیرماه در مقایسه با مدت مشابه سال گذشته افزایش بازدهی ۴۹ درصدی داشت.
تولید شمش آلومینیوم در فروردین ماه امسال رقم ۳۱.۷ هزار تن را نشان داد و نسبت به اردیبهشت که به رقم ۳۰.۷ هزار تن رسید، کاهش ۳.۳ درصدی را ثبت کرد، اما آمار دو ماهه امسال تولید شمش به میزان ۶۲.۴ هزار تن را نشان می دهد و در مقایسه با دوره مشابه پارسال که ۴۳.۵ هزار تن بود، رشد بازدهی به میزان ۴۳.۴ درصد را به ثبت رساند.
آمـار تولید شمش آلومینیوم تا پایان سال ۹۷ منحصر به سه واحد ایرالکو (اراک)، هرمزال و المهدی (بندرعباس) بود، اما از سال گذشته با افتتاح واحد شمش ۴۰ هزار تنی آلومینای ایران (خراسان شمالی) و آلومینیوم جنوب به ظرفیت ۳۰۰ هزار تن در فاز نخست (لامرد - فارس) روند رو به افزایش این بخش شکل گرفت.
اردیبهشت ماه امسال آلومینیوم جنوب (سالکو) به شکل رسمی افتتاح شد، این مجتمع در منطقه ویژه صنایع انرژی بر لامِرد- جنوب استان فارس و هم مرز با عسلویه- واقع شده و بخشی از گاز پایتخت گازی جهان را به برق و سپس به آلومینیوم تبدیل می‌کند.
مجتمع آلومینیوم جنوب قرار است در سه فاز به ظرفیت یک میلیون تن برسد که در فاز نخست در مرحله اول با ظرفیت تولید ۱۰۰ هزار تن فعال شده و قرار است در دوگام دیگر به ظرفیت ۳۰۰ هزار تنی دست یابد. کارخانه‌های فعلی آلومینیوم در ایران حداکثر ظرفیت ۱۴۷ هزار تنی دارند. ارزش احداث این پروژه به ۱.۲ میلیارد دلار می‌رسد.



سلبریتی‌ها هم بورس باز شدند

کسادی کسب‌وکار هنرمندان در پی شیوع ویروس کرونا پای سلبریتی‌ها و افراد مشهور را به بازار سرمایه باز کرده است. بسیاری از بازیگران، خواننده‌ها و فوتبالیست‌ها در سودای سود بیشتر به سرمایه‌گذاری در بورس روی آورده‌اند. در تماسی که با چند بازیگر برقرار کردیم اغلبشان حاضر نشدند در این مورد صحبت کنند، اما در این میان ابوالحسن داودی، کارگردان سینما تاکید می‌کند: برخی اقشار معروف و مورد توجه در جامعه، که شامل بازیگران نیز می‌شود، به دنبال جاه‌طلبی‌های بزرگی هستند. اینکه عده‌ای از بازیگران یا افراد معروف به دلیل شرایط کرونا و استقبال نکردن مردم از سینما و مراکز فرهنگی، برای کسب درآمد بیشتر وارد بازار سهام شوند چندان جالب نیست؛ این را حبیب اسماعیلی، تهیه‌کننده سینما می‌گوید و اعلام می‌کند: البته ممکن است برخی افراد معروف برای سرمایه‌گذاری وارد بورس شده باشند، اما من در این زمینه اطلاعاتی ندارم و نمی‌توانم بگویم کارشان درست است یا درست نیست، زیرا نمی‌توانیم نسخه کلی برای همه بپیچیم. حبیب اسماعیلی در ادامه می‌گوید: مردم اختیار اموال و دارایی‌هایشان را دارند و ممکن است وارد حوزه‌هایی شوند که در تخصص آن‌ها نیست. از این موضوع نیز نمی‌توان گلایه کرد اگر چه من نیز به دلیل اینکه اطلاعاتی از بورس ندارم دراین زمینه نمی‌توانم اظهارنظر کنم.

خبـــر

در آستانه روز خبرنگار و با هدف تکریم جهادگران عرصه رسانه صورت می گیرد؛

نامگذاری کتابخانه ای در تهران به نام روح الله رجایی

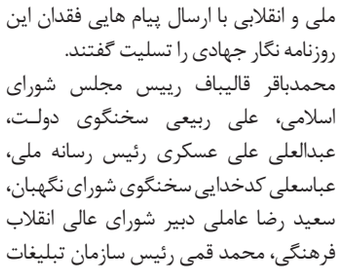

در آستانه روز خبرنگار و با هدف تکریم خبرنگاران انقلابی و جهادگر عرصه رسانه، نهاد کتابخانه های عمومی کشور کتابخانه ای را در تهران به نام روح الله رجایی نامگذاری می کند.
به گزارش پایگاه اطلاع رسانی نهاد کتابخانه های عمومی کشور، در آستانه روز خبرنگاران با هدف تکریم خبرنگاران انقلابی و جهادگر عرصه رسانه، کتابخانه ای در تهران به نام روح الله رجایی نامگذاری می شود.
زنده‌یاد روح‌الله رجایی، دانش‌آموخته مقطع دکترای رشته علوم ارتباطات بود که از سال ۱۳۸۰ روزنامه‌نگاری را به‌صورت حرفه‌ای آغاز کرد و در طول دوران فعالیتش به عنوان روزنامه نگاری فعال شناخته می شد و در خدمت رسانی و رساندن صدای محرومان و آسیب دیدگان به مردم و مسئولان پیشگام بود.
این روزنامه نگار خوش نام، جهادگر و سردبیر روزنامه جام جم ۳۰ تیرماه بر اثر کرونا در گذشت. پس از درگذشت او شخصیت های ملی و انقلابی با ارسال پیام هایی فقدان این روزنامه نگار جهادی را تسلیت گفتند.
محمدباقر قالیباف رییس مجلس شورای اسلامی، علی ربیعی سخنگوی دولت، عبدالعلی علی عسکری رئیس رسانه ملی، عباسعلی کدخدایی سخنگوی شورای نگهبان، سعید رضا عاملی دبیر شورای عالی انقلاب فرهنگی، محمد قمی رئیس سازمان تبلیغات اسلامی، علیرضا معزی معاون ارتباطات و اطلاع‌رسانی دفتر رئیس‌جمهوری، حسین انتظامی معاون وزیر و رییس سازمان سینمایی وزارت فرهنگ و ارشاد اسلامی، محمد خُدادی معاون امور مطبوعاتی و اطلاع‌رسانی وزیر فرهنگ و ارشاد اسلامی، محمدرضا نوروزپور مدیر عامل خبرگزاری جمهوری اسلامی، ایمان شمسایی مشاور امور رسانه ای و ارتباطات رییس سازمان بازرسی کل کشور، احمد مسجد جامعی عضو شورای شهر تهران، پرویز اسماعیلی سفیر ایران در کرواسی، استادان و پیشکسوتان رسانه و ده ها روزنامه نگار برجسته کشور درگذشت روح الله رجایی روزنامه‌نگار جوان، متعهد، کاربلد و دغدغه‌مند و سردبیر روزنامه جام جم را تسلیت گفتند.
گفتنی است کتابخانه ای که به نام روح الله رجایی نام گذاری می شود در پارک شقایق محله شمیران نو واقع است. این کتابخانه در سال ۱۳۸۴ توسط شهرداری منطقه ۴ با زیربنای ۴۶۵ متر مربع ساخته و به نهاد کتابخانه های عمومی کشور واگذار شد و با۱۳۸۲۳عنوان در۱۸۲۶۴ نسخه کتاب، مجهز به سالن مطالعه خواهران و برادران، بخش مرجع و کتابخانه تخصصی کودک و نوجوان است.

آگهی مزایده عمومی

شهرداری قم

سازمان حمل و نقل و ترافیک شهرداری قم در نظر دارد به استناد مجوز هیات مدیره سازمان، فروش چهار دستگاه پله برقی مستعمل را به شرح ذیل و بصورت تجدید مزایده عمومی به اشخاص حقیقی و حقوقی واجدالشرایط واگذار نماید. لذا متقاضیان می‌توانند جهت بازدید و اطلاع از شرایط دریافت و تحویل اسناد و شرکت در مزایده از تاریخ نشر آگهی به جز ایام تعطیل تا پایان وقت اداری (۱۴/۲۰) روز یکشنبه مورخه ۱۳۹۹/۵/۲۶ به نشانی قم، بلوار غدیر، جنب تالار آرین، امورقرارداد های سازمان مراجعه و در صورت نیاز با شمارهٔ تلفن ۳۲۴۲۵۴۳۶ تماس حاصل فرمایند.

توضیحات:

* **میزان سپرده شرکت در مزایده مبلغ (به عدد): ۳۰۰,۰۰۰,۰۰۰ ریال (به حروف): سیصد میلیون ریال می باشد که شرکت کنندگان باید میزان سپرده شرکت در مزایده را بصورت ضمانتنامه بانکی با اعتبار سه ماه و به نام سازمان حمل و نقل و ترافیک شهرداری قم یا فیش واریز نقدی به حساب سپرده با شمارهٔ ۱۰۰۷۸۹۴۲۶۵۵۷ نزد بانک شهر شعبه میدان جهاد به نام سازمان حمل و نقل و ترافیک شهرداری قم ارائه نمایند.**
* **هرگاه برندگان اول و دوم مزایده حاضر به انعقاد قرارداد نشوند، سپرده آنان به ترتیب ضبط خواهد شد.**
* **هزینه کارشناسی و درج آگهی به عهده برنده مزایده می باشد.**
* **سازمان در رد یا قبول هریک از پیشنهادها مختار است.**
* **پیشنهادهای رسیده ساعت ۱۰:۰۰ صبح روز دوشنبه مورخه ۱۳۹۹/۵/۲۷ در محل سازمان، در کمیسیون مزایده مطرح و پس از بررسی و کنترل اسناد، برنده مزایده اعلام خواهد شد.**
* **سایر اطلاعات و جزئیات در اسناد مزایده مندرج است.**

روابط عمومی سازمان حمل و نقل و ترافیک شهرداری قم

سایه | احسان عالیخانی

اجرای پایلوت کشوری نصب کنتورهای هوشمند آب در «چم»



مدیر آبفا برآن و کراج در اصفهان گفت: «برای اولین‌بار در کشور پروژه قرائت از راه دور ازطریق کنتورهای هوشمند آب، در روستای چم اصفهان عملیاتی شد». صالح سلمانی اجرای پروژه نصب کنتورهای هوشمند را در افزایش بهره‌وری بسیار مؤثر دانست و اعلام کرد: «هم‌اکنون قرائت کنتور ۸۳ مشترک آب در روستای برآن ازطریق کنتورهای هوشمند انجام می‌گیرد که این امر به‌صورت آنلاین و بدون دخالت نیروی انسانی، با دقت و سرعت بالایی صورت می‌پذیرد». وی به مزیت‌های اجرای نصب کنتورهای هوشمند آب پرداخت و تصریح کرد: «حذف هزینه اعزام کنتورخوان، عدم حضور اکیپ‌های قطع و وصل، عدم بروز خطاهای انسانی در خواندن نمراتور کنتور و درنهایت قرائت آنلاین کنتور برخی از مزیت‌های اجرای این پروژه است». مدیر آبفا برآن و کراج به دیگر قابلیت‌های اجرای این پروژه اشاره کرد و بیان داشت: «نمایش میزان مصرف روزانه و تجمعی، هشدار درصورت آب‌گرفتگی کنتور، هشدار درصورت دست‌کاری یا خرابکاری کنتور، هشدار درمورد خطاهای سخت‌افزاری، از دیگر قابلیت‌های کنتورهای هوشمند آب است». سلمانی ادامه داد: «کنتورهای هوشمند آب به‌صورت آنلاین اطلاعات مشترکین شامل مشخصات مالک، شماره اشتراک و کد اشتراک را به نمایش می‌گذارد». وی به چگونگی قرائت کنتور از راه دور پرداخت و اظهار داشت: «اطلاعات مکانیکی شمارش به اطلاعات الکترونیکی تبدیل و به‌وسیله بورد رادیویی که روی کنتور نصب شده ازطریق سیم‌کارت موجود در کنتور برای گیرنده ارسال می‌شود». مدیر آبفا برآن و کراج بابیان‌اینکه دبی آب عبوری از کنتور و نوسانات دبی توسط کنتور هوشمند دقیق آنالیز می‌شود، خاطرنشان کرد: «کنتورهای هوشمند با تحلیل داده‌ها، نمودار مصرفی مشترک را درطول ۲۴ساعت ترسیم می‌کند که این امر موجب دستیابی به اطلاعات دقیق از میزان مصرف آب مشترک در ساعات مختلف شبانه‌روز می‌شود و تحلیل نمودار مصرف آب مشترک، تأثیر بسزایی در شناسایی و کشف انشعابات غیرمجاز دارد». وی بابیان‌اینکه در ورودی روستای چم، کنتور تجمعی هوشمند نصب شده است، تصریح کرد: «با نصب این کنتور، دبی لحظه‌ای کنتور ورودی روستا و نیز دبی لحظه‌ای مصرف مشترکین محاسبه می‌شود و بدین‌ترتیب در ورودی روستا به‌صورت آنلاین و با دقت زیاد می‌توان میزان هدررفت آب را محاسبه کرد».

ساخت ضربتی آبراه لوله‌ای در مسیر جاده چوپانان-انارک



رئیس اداره راهداری و حمل‌ونقل جاده‌ای شهرستان نائین گفت: «ساخت آب‌روی لوله‌ای مسیر چوپانان-انارک در حداقل زمان ممکن پایان یافت». احسان قادری اظهار کرد: «جاری‌شدن روان‌آب‌ها و سیلاب‌های فصلی در محور پرتردد چوپانان-اردکان هرساله به‌هنگام بارش‌های فصلی باعث بروز مشکلات متعددی برای کاربران جاده‌ها و راهداران در مقطع احداث آب‌رو می‌شد». وی ادامه داد: «برای دفع روان‌آب‌های سطحی و سیلاب‌های فصلی عملیات ساخت اضطراری آب‌راه لوله‌ای در مسیر جاده چوپانان-انارک در دستورکار اداره راهداری و حمل‌ونقل جاده‌ای شهرستان نائین قرار گرفت». رئیس اداره راهداری و حمل‌ونقل جاده‌ای شهرستان نائین خاطرنشان کرد: «به‌دلیل تردد بالا خودروها در این محور، عملیات به‌صورت یک‌روزه و به‌صورت ضربتی اجرا شد». وی تصریح کرد: «برای اجرای این عملیات بالغ‌بر ۷۰۰میلیون‌ریال هزینه شده است». قادری اضافه کرد: «این عملیات ضربتی باحضور ۱۵ راهدار و ۱۰ دستگاه ماشین‌آلات راهداری در یک‌روز انجام شد».

گیلان

سایه | ابراهیم‌نیازمند

بازدید مدیرکل بهزیستی گیلان از آسایشگاه معلولین و سالمندان رشت

دکتر حسین نحوی‌نژاد (مدیرکل و رئیس کمیته پیشگیری از بیماری‌های واگیر استان) به‌اتفاق دبیر این کمیته دکتر پوررضا (نماینده معاونت توانبخشی در کمیته دکتر صحیفی)، کارشناس مسئول واحد سالمندان معاونت توانبخشی اصفهانی، رئیس بهزیستی شهرستان رشت محمد نوروزی، از نحوه رعایت پروتکل‌های بهداشتی درراستای پیشگیری و کنترل کووید -۱۹ در آسایشگاه معلولین و سالمندان رشت بازدید به‌عمل آورد .در این نشست ریاست آسایشگاه ضمن خوشامدگویی به حضار از تلاش‌های به‌عمل آمده در راستای آموزش کارکنان، بازدیدهای سیستم بهداشتی از آسایشگاه، تلاش‌هایی که مقرر است درراستای بهبود شرایط قرنطینه به‌عمل آید، توضیحاتی ارائه دادند . دکتر حسین نحوی‌نژاد نیز ضمن تقدیر از تلاش‌های پرسنل خدوم آسایشگاه، رهنمودهای ارزنده‌ای را درراستای تقویت کادر پزشکی و درمانی مرکز و ملاحظات بهداشتی خاص باتوجه‌به پذیرش موارد پرخطر نیازمند مراقبت‌های ویژه و ارجاعات تخصصی ارائه کرد.

رهاسازی ۱.۷ میلیاردمترمکعب آب از سد سفیدرود



مدیرعامل آب منطقه‌ای گیلان بابیان‌اینکه درحال‌حاضر مجموعه آب تحویلی به شبکه سفیدرود یک‌میلیارد و ۷۶۳میلیون‌مترمکعب است، گفت: «این میزان آب برای آبیاری ۱۷۲هزارهکتار از اراضی شالیزاری تحت پوشش شبکه سفیدرود بوده است». وی بااشاره‌به‌اینکه میزان حجم ذخیره سد مخزنی سفیدرود ۴۵۱میلیون‌مترمکعب است، افزود: «دبی ورودی آب ۲۳مترمکعب‌برثانیه و خروجی آن ۱۶۳مترمکعب‌برثانیه است». وحید خرمی بابیان‌اینکه درحال‌حاضر مشکلی در حوزه آبیاری نداریم، تصریح کرد: «براساس گزارشات دریافتی از سازمان جهاد کشاورزی گیلان، ۸۵درصد شالیزارهای استان خوشه‌زنی داشته است». وی همچنین به نوبت‌بندی آب اشاره کرد و گفت: «نوبت‌بندی آب براساس تصمیم کمیته منابع و مصارف آب استان و پایش شرایط جوی اتخاذ می‌شود و تا چندروزآینده به همین منوال رهاسازی آب انجام خواهد شد». خرمی تأکید کرد: «تازمانی‌که جهاد کشاورزی درخواست رهاسازی آب برای اراضی تحت شبکه را داشته باشد، رهاسازی انجام خواهد شد». وی در ادامه به وضعیت سد شهر بیجار نیز اشاره و اظهار کرد: «هم‌اکنون پایداری تأمین آب شرب و آب زراعی ۱۵۰هکتار از اراضی منطقه از سوی این سد انجام می‌شود». مدیرعامل آب منطقه‌ای گیلان بابیان‌اینکه درحال‌حاضر ذخیره سد بیجار (آیت‌الله بهجت) ۷۲میلیون‌مترمکعب است، گفت: «ورودی دبی آب این سد، نیم‌مترمکعب‌برثانیه و خروجی آن پنج‌مترمکعب‌برثانیه است». وی ادامه داد: «سد شهر بیجار آب آشامیدنی، ۷۰درصد جمعیت شهری استان گیلان را تأمین می‌کند».

رئیس انجمن حمایت از حقوق مصرف‌کنندگان استان مرکزی در گفت‌وگوی اختصاصی با سایه، بابیان‌اینکه ۲۲۷۵۸ و ۱۳۳ واحد صنفی درقالب ۳۸ اتحادیه در کلان‌شهر اراک در بخش‌های تولیدی، توزیعی و خدماتی فعالیت اقتصادی دارند، گفت: «انجمن حمایت از حقوق مصرف‌کنندگان یک تشکل و نهاد مردمی، مستقل، غیرانتفاعی، غیردولتی، غیرتجاری، غیرسیاسی و دارای شخصیت حقوقی و مستقل است». علی یونسی‌پور خاطرنشان کرد: «انجمن حمایت از حقوق مصرف‌کنندگان طبق قوانین مصوب مجلس شورای اسلامی و آئین‌نامه‌ها و اساس‌نامه‌های مصوبه هیئت‌دولت تشکیل شده و پس از ثبت در وزارت صنعت معدن و تجارت رسمیت پیدا می‌کند». وی بااشاره‌به مهم‌ترین مصادیق حقوق مصرف‌کنندگان، افزود: «حق مشارکت در تدوین استاندارد، حق حمایت از مصرف‌کننده درقبال کالا و خدمات زیان‌آور، حق برخورداری از حمایت در برابر رویه‌های فریب‌کارانه، حق داشتن اطلاع‌رسانی صحیح و کامل، حق داشتن جبران خسارت و ... از مهم‌ترین مصادیق حقوق مصرف‌کنندگان است». یونسی‌پور تصریح کرد: «دریافت و ارجاع و پیگیری دعاوی و شکایات مصرف‌کنندگان از واحدهای غیرصنفی به مراجع ذی‌ربط، مشاوره و ارائه راهنمایی‌های لازم به مصرف‌کنندگان، انتشار اطلاعات کالا و خدمات مضر برای مصرف‌کنندگان و غیره نیز از اهم وظایف انجمن حمایت از حقوق مصرف‌کنندگان است». رئیس انجمن حمایت از حقوق مصرف‌کنندگان استان مرکزی بابیان‌اینکه این انجمن نهادی نوپاست، اظهار داشت: «می‌طلبد آحاد مردم در انجمن‌های حمایت از حقوق مصرف‌کنندگان ثبت‌نام کرده و مشارکت جدی داشته باشند».

نارضایتی آحاد جامعه درنتیجه افزایش بی‌رویه روزانه قیمت‌ها

یونسی‌پور باتأکیدبر ضرورت مقابله با افزایش‌های بی‌دلیل قیمت‌ها، گفت: «بازرسان وزارت صنعت، معدن و تجارت برای جلوگیری از افزایش قیمت‌ها توسط شرکت‌های تولیدی باید با جدیت و مستمر انجام‌وظیفه کنند و اجازه افزایش بی‌دلیل قیمت‌ها را ندهند». وی اظهار داشت: «شکایت‌های مردمی ناشی از افزایش بی‌رویه قیمت‌ها روزبه‌روز درحال افزایش است و آنان خواستار کنترل و نظارت اثرگذار هستند». رئیس انجمن حمایت از حقوق مصرف‌کنندگان استان مرکزی، بر حضور فعال گشت‌های مشترک تأکید کرد و گفت: «در برخی از کالاها کمبود وجود دارد و باید با برنامه‌ریزی این مهم رفع شود».

اقدامات شایسته اتاق اصناف درراستای مقابله با کروناویروس

رئیس انجمن حمایت از حقوق مصرف‌کنندگان استان مرکزی درادامه بااشاره‌به اقدامات مقابله با کروناویروس در اتاق اصناف استان مرکزی، گفت: «کارگاه اتاق اصناف استان مرکزی به‌خوبی توانست درراستای اقلام بهداشتی در بیمارستان، داروخانه و مراکز درمانی استان با قیمت پائین‌تر از نرخ مصوب نقش‌آفرینی کند». وی افزود: «کرونا، ویروس شایعی‌ست که هرسال زمستان با علائم سرماخوردگی مشاهده می‌شد، اما از سال ۲۰۰۲ این ویروس جهش ژنتیکی داشته و ابتدا خود را با بیماری سارس، پس‌ازآن مرس و درحال‌حاضر به شکل کووید-۱۹ نشان داده که با دوره نهفتگی دو تا ۱۴روز و با تظاهراتی نظیر تب بالا، سرفه، تنگی نفس، سردرد و گاهی با اسهال و استفراغ همراه است». یونسی‌پور درپایان افزود: «ماسک سه‌لایه و دستکش تولیدی در این کارگاه ۲۰ اسفند سال ۱۳۹۸ الی ۳۱ اردیبهشت سال جاری به‌ترتیب با قیمت ۱۱ و شش‌هزار به‌جهت کنترل بازار و تأمین نیاز هم‌استانی‌های عزیز دراختیار داروخانه و مراکز درمانی قرار گرفته است».



رئیس انجمن حمایت از حقوق مصرف‌کنندگان استان مرکزی: نارضایتی مردم از افزایش روزبه‌روز و بی‌رویه قیمت‌ها

سایه | رضا صفائی‌نسب

رئیس انجمن حمایت از حقوق مصرف‌کنندگان استان مرکزی در گفت‌وگوی اختصاصی با سایه، بابیان‌اینکه ۲۲۷۵۸ و ۱۳۳ واحد صنفی درقالب ۳۸ اتحادیه در کلان‌شهر اراک در بخش‌های تولیدی، توزیعی و خدماتی فعالیت اقتصادی دارند، گفت: «انجمن حمایت از حقوق مصرف‌کنندگان یک تشکل و نهاد مردمی، مستقل، غیرانتفاعی، غیردولتی، غیرتجاری، غیرسیاسی و دارای شخصیت حقوقی و مستقل است». علی یونسی‌پور خاطرنشان کرد: «انجمن حمایت از حقوق مصرف‌کنندگان طبق قوانین مصوب مجلس شورای اسلامی و آئین‌نامه‌ها و اساس‌نامه‌های مصوبه هیئت‌دولت تشکیل شده و پس از ثبت در وزارت صنعت معدن و تجارت رسمیت پیدا می‌کند». وی بااشاره‌به مهم‌ترین مصادیق حقوق مصرف‌کنندگان، افزود: «حق مشارکت در تدوین استاندارد، حق حمایت از مصرف‌کننده درقبال کالا و خدمات زیان‌آور، حق برخورداری از حمایت در برابر رویه‌های فریب‌کارانه، حق داشتن اطلاع‌رسانی صحیح و کامل، حق داشتن جبران خسارت و ... از مهم‌ترین مصادیق حقوق مصرف‌کنندگان است». یونسی‌پور تصریح کرد: «دریافت و ارجاع و پیگیری دعاوی و شکایات مصرف‌کنندگان از واحدهای غیرصنفی به مراجع ذی‌ربط، مشاوره و ارائه راهنمایی‌های لازم به مصرف‌کنندگان، انتشار اطلاعات کالا و خدمات مضر برای مصرف‌کنندگان و غیره نیز از اهم وظایف انجمن حمایت از حقوق مصرف‌کنندگان است». رئیس انجمن حمایت از حقوق مصرف‌کنندگان استان مرکزی بابیان‌اینکه این انجمن نهادی نوپاست، اظهار داشت: «می‌طلبد آحاد مردم در انجمن‌های حمایت از حقوق مصرف‌کنندگان ثبت‌نام کرده و مشارکت جدی داشته باشند».

نارضایتی آحاد جامعه درنتیجه افزایش بی‌رویه روزانه قیمت‌ها

یونسی‌پور باتأکیدبر ضرورت مقابله با افزایش‌های بی‌دلیل قیمت‌ها، گفت: «بازرسان وزارت صنعت، معدن و تجارت برای جلوگیری از افزایش قیمت‌ها توسط شرکت‌های تولیدی باید با جدیت و مستمر انجام‌وظیفه کنند و اجازه افزایش بی‌دلیل قیمت‌ها را ندهند». وی اظهار داشت: «شکایت‌های مردمی ناشی از افزایش بی‌رویه قیمت‌ها روزبه‌روز درحال افزایش است و آنان خواستار کنترل و نظارت اثرگذار هستند». رئیس انجمن حمایت از حقوق مصرف‌کنندگان استان مرکزی، بر حضور فعال گشت‌های مشترک تأکید کرد و گفت: «در برخی از کالاها کمبود وجود دارد و باید با برنامه‌ریزی این مهم رفع شود».

اقدامات شایسته اتاق اصناف درراستای مقابله با کروناویروس

رئیس انجمن حمایت از حقوق مصرف‌کنندگان استان مرکزی درادامه بااشاره‌به اقدامات مقابله با کروناویروس در اتاق اصناف استان مرکزی، گفت: «کارگاه اتاق اصناف استان مرکزی به‌خوبی توانست درراستای اقلام بهداشتی در بیمارستان، داروخانه و مراکز درمانی استان با قیمت پائین‌تر از نرخ مصوب نقش‌آفرینی کند». وی افزود: «کرونا، ویروس شایعی‌ست که هرسال زمستان با علائم سرماخوردگی مشاهده می‌شد، اما از سال ۲۰۰۲ این ویروس جهش ژنتیکی داشته و ابتدا خود را با بیماری سارس، پس‌ازآن مرس و درحال‌حاضر به شکل کووید-۱۹ نشان داده که با دوره نهفتگی دو تا ۱۴روز و با تظاهراتی نظیر تب بالا، سرفه، تنگی نفس، سردرد و گاهی با اسهال و استفراغ همراه است». یونسی‌پور درپایان افزود: «ماسک سه‌لایه و دستکش تولیدی در این کارگاه ۲۰ اسفند سال ۱۳۹۸ الی ۳۱ اردیبهشت سال جاری به‌ترتیب با قیمت ۱۱ و شش‌هزار به‌جهت کنترل بازار و تأمین نیاز هم‌استانی‌های عزیز دراختیار داروخانه و مراکز درمانی قرار گرفته است».

باحضور تولیت آستان قدس رضوی؛

تشرف آسان اقشار کم‌بضاعت؛ هدف بنیاد زائر امام رضا(ع)



سایه | فهیمه صدقی

جلسه بنیاد مرکزی زائر امام رضا(ع) با حضور تولیت آستان قدس رضوی با موضوع احداث زائرسرای ارزان قیمت برای تشرف اقشار کم بضاعت در مشهد مقدس برگزار شد. جلسه بنیاد زائر امام رضا(ع) در حرم مطهر رضوی باحضور نماینده ولی‌فقیه در استان خراسان رضوی، تولیت آستان قدس رضوی، رئیس شورای سیاست‌گذاری ائمه جمعه کشور، مدیرعامل و اعضای هیئت‌امنای این بنیاد متشکل از قائم مقام تولیت آستان قدس رضوی، شهردار مشهد، معاون استاندار و جمعی از خیّرین با موضوع پیگیری در سرعت‌بخشی احداث زائرسراهای ارزان‌قیمت برای اقشار کم‌برخوردار جامعه برگزار شد.

تشرف آسان اقشار کم بضاعت هدف بنیاد زائر امام رضا(ع)

نماینده ولی فقیه در استان خراسان رضوی در این جلسه به تاریخچه تشکیل بنیاد زائر امام رضا(ع) پرداخت و عنوان کرد: «بنیاد زائر امام رضا(ع) به‌منظور تحقق فرمان مقام معظم رهبری مبنی بر احداث زائرسراهای استانی در مشهد مقدس برای استفاده زوّار کم‌درآمد و محرومین جامعه با هدف فراهم‌آوردن زمینه تشرف آسان اقشار کم‌بضاعت جامعه به حرم مطهر رضوی تأسیس شده است». آیت‌الله سید احمد علم‌الهدی افزود: «با هدف ایجاد شرایط اسکان مناسب و ارزان برای زائران کم‌درآمد حضرت رضا(ع) بنیاد زائر امام رضا(ع) در تمام استان‌های کشور با ریاست نمایندگان ولی‌فقیه هر استان تشکیل شد و پس از طی مراحل اداری یک قطعه زمین رایگان و همچنین پروانه ساخت رایگان در شهر مشهد به هر استان داده شد تا خود برای محرومان آن استان زائرسرا احداث کنند». وی بابیان‌اینکه این زائرسراها متعلق به اقشار کم‌برخوردار است؛ بنابراین سند آن‌ها نیز وقف زائران کم‌برخوردار خواهد شد، افزود: «با توجه به اینکه برخی از استان‌ها نتوانسته‌اند نسبت به جلب مشارکت مردمی برای احداث بنا اقدام کنند؛ لذا در حال مذاکره برای مشارکت بنیاد مستضعفان برای اجرای این پروژه‌ها هستیم».

لزوم رفع مشکل اسکان زائران کم درآمد در مشهد

در ادامه این جلسه تولیت آستان قدس رضوی نیز بابیان‌اینکه فراهم‌آوردن اسکان ارزان‌قیمت برای زائران کم‌بضاعت از دغدغه‌های جدی آستان قدس رضوی‌ست، اظهار کرد: «گرچه با احداث زائر شهر و زائرسرای رضوی تلاش کردیم بخشی از نیاز اسکان ارزان‌قیمت را مرتفع سازیم؛ اما هنوز مشهد تا شرایط ایده‌آل برای اسکان زائران فاصله بسیاری دارد». حجت‌الاسلام‌والمسلمین مروی باتأکیدبراینکه آستان قدس رضوی به‌میزان توان و مقدورات برای فراهم‌آوردن شرایط اسکان ارزان و مناسب برای زائران با نهادهای ذی‌ربط همکاری خواهد کرد، ابراز کرد: «هم‌اکنون طرح‌های مختلفی را برای فراهم‌آوردن شرایط اسکان مناسب و ارزان زائران در دست بررسی داریم». ایشان باتأکیدبر ضرورت تکمیل پروژه‌های نیمه‌تمام زائرسرای‌های استانی در مشهد، از دستگاه‌های اجرایی مرتبط با امر زیارت خواست از حداکثر ظرفیت خود برای رفع مشکلات اسکان زائران در مشهد مقدس استفاده کنند.

آمادگی شورای سیاست‌گذاری ائمه‌جمعه برای همکاری با بنیاد زائر امام رضا(ع)

همچنین در این جلسه رئیس شورای سیاست‌گذاری ائمه‌جمعه نیز ضمن اعلام آمادگی جهت هرگونه همکاری و حتی‌المقدور شرکت در جلسات هیئت امنا بنیاد زائر امام رضا(ع)، از پیگیری و مذاکره با نمایندگان ولی‌فقیه در استان‌ها برای تکمیل زائرسراهای نیمه‌تمام خبر داد. در ادامه گزارشی از پیشرفت فیزیکی زائرسراها و زائرسراهای بهره‌برداری شده و همچنین حسینیه زائرسراها و مشکلات آن‌ها و پیگیری‌های انجام شده در رابطه با تأسیس بنیاد زائر پاکستانی‌ها برای ایجاد زائرسرا پاکستانی مدیرعامل بنیادمرکزی زائر امام رضا(ع) ارائه و دیگر اعضاء نیز نظرات خود را در رابطه با مسائل جاری بنیاد اعلام کردند. گفتنی‌ست؛ در ادامه جلسه مسایلی جهت ایجاد هماهنگی و هم‌افزایی میان نهادهای امدادرسان و دستگاه‌های دخیل در امر زیارت، اتخاذ تدابیر برای اتمام پروژه‌های نیمه‌تمام زائرسرای استان‌های مختلف در مشهد و لزوم فراهم آوردن شرایط اسکان ارزان‌قیمت برای اقشار محروم در اطراف حرم مطهر مطرح و پیرامون آن‌ها تبادل‌نظر شد.

معاون فرهنگی رسانه‌ای فرهنگ و ارشاد اسلامی مازندران خبر داد؛

برگزاری اختتامیه چهارمین دوره جام باشگاه‌های کتاب‌خوانی کودک و نوجوان



سایه | عباسعلی کوشکی

معاون فرهنگی رسانه‌ای فرهنگ و ارشاد اسلامی مازندران از برگزاری مراسم پایانی چهارمین دوره جام باشگاه‌های کتاب‌خوانی کودک و نوجوان در روز چهارشنبه اول مرداد ۱۳۹۹ خبر داد. این اختتامیه در فضای مجازی برگزار خواهد شد. به‌گزارش روابط‌عمومی اداره‌کل فرهنگ و ارشاد اسلامی مازندران؛ معصومه فرجی (معاون فرهنگی رسانه‌ای این اداره‌کل) خاطرنشان کرد: «مرحله استانی اختتامیه این برنامه گسترده فرهنگی در بهمن‌ماه سال گذشته در استان‌های مختلف برگزار شده بود که باتوجه‌به شرایط به‌وجودآمده در اثر شیوع ویروس کرونا، اختتامیه سراسری آن به تعویق افتاد و درنهایت به‌صورت مجازی و با محوریت پایگاه اینترنتی شبکه ترویج کتاب‌خوانی ایران به آدرس bookpromotion.ir/live و در شبکه‌های اجتماعی وابسته مثل اینستاگرام khaneyeketab، moravejan_ketabkhani، Bookpromotion.ir و سایت آپارات به آدرس: Www.aparat.com/prmcig قابل‌مشاهده است». معاون فرهنگی رسانه‌ای اداره‌کل فرهنگ و ارشاد اسلامی مازندران خاطرنشان کرد: «این مراسم روز چهارشنبه اول مرداد ۱۳۹۹ و از ساعت ۲۱ تا ۲۲ برگزار خواهد شد و باشگاه‌های برگزیده، نامه‌های برگزیده، کلیپ‌های برگزیده، نویسنده برگزیده، تسهیل‌گر برگزیده و غیره معرفی خواهند شد». فرجی گفت: «در جریان برگزاری جام باشگاه‌های کتاب‌خوانی کودک و نوجوان نزدیک به ۲۲هزار باشگاه با بیش از ۳۳۰هزار عضو زیرنظر ۲۰هزار تسهیل‌گر از کل کشور درحال فعالیت هستند». وی افزود: «درکنار برگزاری این اختتامیه تالار گفت‌وگوی اجتماعی تسهیل‌گران با موضوع بحث و بررسی شیوه‌های ادامه فعالیت جام باشگاه‌ها در شرایط شیوع ویروس کرونا فعال خواهد بود. این تالار به‌مدت سه روز فعال خواهد بود. دبیرخانه مرکزی جام باشگاه‌های کتاب‌خوانی از نظرات مشورتی تسهیل‌گران شرکت‌کننده در این تالار بحث و گفت‌وگو برای ادامه فعالیت باشگاه‌ها استفاده خواهد کرد».

جزئیات وضعیت شیوع کرونا در گیلان تشریح شد؛

شمار مبتلایان جدید و نقش مسافران در شیوع بیماری کرونا



سایه | ابراهیم نیازمند

دومین وبینار (اجلاس غیرحضوری) رؤسای دانشگاه‌ها و دانشکده‌های علوم پزشکی سراسر کشور در سال جاری با دکتر سعید نمکی؛ مقام عالی وزارت بهداشت و درمان برگزار شد و ضمن تحلیل آخرین وضعیت شیوع ویروس کرونا، اقدامات و راهکارهای کنترلی این ویروس مهاجم به جهت کاهش ابتلای مردم به این بیماری و اقدامات درمانی متناسب با آن نیز مورد بررسی قرار گرفت. دراین‌اجلاس غیرحضوری علاوه بر وزیر بهداشت و درمان، رؤسای دانشگاه‌ها و دانشکده‌های علوم پزشکی سراسر کشور نیز به بیان جزئیات شیوع و کنترل این بیماری پرداخته و پس از آن مطالبات و دغدغه‌های مربوطه نیز به مقام عالی وزارت اعلام شد. دکتر ارسلان سالاری؛ رئیس دانشگاه علوم پزشکی گیلان در این اجلاس غیرحضوری ضمن تقدیر از زحمات مقام عالی وزارت، اظهار کرد: «استاد نمکی؛ مقام عالی وزرات بهداشت و درمان در کنار تمامی سختی‌ها و گرفتاری‌ها به ما درس فداکاری، مقاومت، عشق و محبت داده و می‌دهند».

افزایش مجدد شمار بیماران کرونایی پس از یک دوره فروکشی

وی بااشاره‌به سیر ورود بیماران کرونایی از ابتدا شیوع بیماری کووید۱۹ تاکنون، افزود: «شمار بیماران کرونایی در گیلان در روزهای نخست بسیار بالا بود؛ اما با تلاش کادر سلامت و همکاری مردم تا چهار هفته پیش، میزان مبتلایان کاهش یافت؛ اما درحال‌حاضر مجددا ابتلای مردم به این بیماری سیر صعودی به خود گرفته است».

۲۰ درصد مبتلایان کرونا در گیلان، مسافر هستند

وی بابیان‌اینکه شمار مبتلایان به کرونا در ماه جاری نسبت به ماه گذشته افزایش دوبرابری را تجربه کرده، افزود: «۲۰درصد از مبتلایان به بیماری کرونا در بخش سرپایی و بستری استان را مسافران و گردشگران تشکیل می‌دهند». رئیس دانشگاه علوم پزشکی گیلان همچنین از خیز شیوع بیماری کرونا در مناطق سفید استان خبر داد و گفت: «متأسفانه شاهد افزایش شمار مبتلایان به بیماری کووید ۱۹ در شهرستان‌های سفید، روستاها و یا مناطق کوچک‌تری هستیم که در گذشته، پروتکل‌های بهداشتی را بهتر رعایت می‌کردند، اما به‌نظر می‌رسد اکنون موازین بهداشتی را جدی نمی‌گیرند».

پرستاران داوطلب کرونا همچنان چشم‌انتظار

دکتر سالاری همچنین در این فرصت برای چندمین‌بار موضوع کمبود نیروی انسانی از جمله پرستار را به مقام عالی وزارت بهداشت و درمان اعلام کرد و گفت: «در اوج بحران کرونا و درگیرشدن کادر درمان ازجمله پرستاران، زحمت کشانی از این قشر نهایت همکاری را با مجموعه کادر سلامت استان داشتند، اکنون منتظر دستورات لازم مقامات مسئول جهت تعیین تکلیف خود هستند».

با کسب بیشترین امتیاز صورت گرفت؛

فولاد خراسان؛ واحد نمونه استان

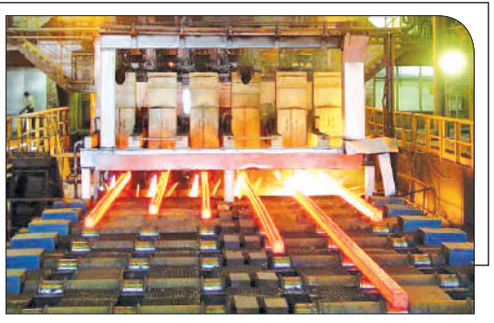

یاسر وطن‌پور ازغندی/ شرکت مجتمع فولاد خراسان با کسب بیشترین امتیاز بر اساس عملکرد سال ۱۳۹۸ به عنوان واحد نمونه استانی منتخب شد. در ارزیابی تخصصی انتخاب واحدهای نمونه خراسان رضوی، مجتمع فولاد خراسان با کسب بیشترین امتیاز در میان واحد های «صنایع معدنی» به‌عنوان واحد نمونه استان برگزیده شد. غلامرضا نازپرور؛ رئیس خانه معدن استان خراسان رضوی بابیان‌اینکه براساس ارزیابی‌های صورت‌گرفته، مجتمع فولاد خراسان در خردادماه ۱۳۹۹، به‌عنوان «واحد نمونه استانی» برگزیده شده، افزود: «این شرکت برای اخذ عنوان «واحد نمونه کشوری» به وزارت صنعت، معدن و تجارت معرفی شده است».

بهره‌برداری بوستان ۵۰۰۰مترمربعی «معلم» در کرمان

عفت فلاح/ شهردار منطقه سه شهر کرمان از پایان بهسازی، تجهیز و زیباسازی بوستان «معلم» در ابتدای خیابان شهید مصطفی خمینی (مجاور پل ۹ دی) خبر داد. رامین امیرمداح گفت: «در بهسازی بوستان «معلم» به مساحت ۵۰۰۰مترمربع، پیاده‌روها سنگ‌فرش، جدول‌های جدید نصب و دو آب‌نمای جدید سنگی با طراحی زیبا اجرا شد». وی به نصب پایه‌چراغ و اجرای روشنایی و نصب برج نور، مجموعه بازی کودکان، مبلمان پارکی و وسایل تندرستی در بوستان «معلم» اشاره کرد و گفت: «در این بوستان، سرویس بهداشتی، آلاچیق، ایستگاه شارژ موبایل، میز تنیس و فضای سبز جدید نیز اجرا شده است». شهردار منطقه سه بابیان‌اینکه اوایل ماه جاری، میدان «رسالت» و بوستان «سراج» در این منطقه به بهره‌برداری رسید، گفت: «علاوه‌بر بوستان «معلم»، بوستان‌های «خبرنگار»، «شهریار» و «آفتاب» نیز تا دوماه‌آینده به بهره‌برداری می‌رسد».

تحویل ۵۰۵ واحد از پروژه جابه‌جایی مناطق آلوده مسجدسلیمان

سرپرست معاونت فنی و اجرایی اداره‌کل راه و شهرسازی خوزستان از تکمیل و تحویل ۵۰۵ واحد از پروژه ۱۴۰۰ واحدی کوی ولیعصر مسجدسلیمان خبر داد. به‌گزارش ایسنا؛ بهمن شجاعی اظهار کرد: «باتوجه‌به مشکلاتی که مناطق مسکونی آلوده به نفت و گاز مسجدسلیمان برای شهروندان این مناطق به‌وجود آورده بود، در سال‌های قبل تصمیم به جابه‌جایی ساکنان این مناطق گرفته شد». وی افزود: «به‌منظور جابه‌جایی ساکنان مناطق آلوده به نفت و گاز مسجدسلیمان، پروژه ۱۴۰۰ واحدی کوی ولیعصر مسجدسلیمان اجرایی شد و برای این پروژه ۵۱میلیارد تومان اعتبار از محل اعتبارات نفت درنظر گرفته شده است». سرپرست معاونت فنی و اجرایی اداره‌کل راه و شهرسازی خوزستان درخصوص آخرین وضعیت ساخت و تحویل این واحدها، گفت: «تاکنون ۵۰۵ واحد از ۱۴۰۰ واحد پروژه تحویل داده شده است و ۴۹۵ واحد دیگر در حال تکمیل است». شجاعی افزود: «پیشرفت فیزیکی واحدهای در حال تکمیل، از ۵۰ تا ۹۰درصد است. ۴۰۰ واحد باقی‌مانده دیگر این طرح نیز درصورت تأمین اعتبار ساخته خواهند شد».

توزیع ۲۰هزار ماسک رایگان در بین نیازمندان کردستانی

مدیرکل کمیته امداد استان کردستان از توزیع ۲۰هزار ماسک رایگان در بین نیازمندان کردستانی ازطریق مراکز نیکوکاری خبر داد. محمد رسول شیخی‌زاده اظهار کرد: «باتوجه‌به شیوع بیماری کرونا و ایجاد مشکل برای تعدادی از خانواده‌های نیازمند از طریق مراکز نیکوکاری اقدامات ارزشمندی با مشارکت خیران برای حمایت از اقشار نیازمند و آسیب‌پذیر انجام شد». وی افزود: «از طریق مراکز نیکوکاری در سطح استان، خیران حدود ۲۰هزار ماسک رایگان را به نیازمندان اهدا کردند». مدیرکل کمیته امداد استان کردستان بیان کرد: «همچنین از طریق این مراکز دوهزار و ۲۰۰ پک بهداشتی جمع‌آوری و در بین نیازمندان همان مناطق توزیع شد». شیخی‌زاده گفت: «تهیه و توزیع یک‌هزار و ۸۰۰لیتر محلول ضدعفونی‌کننده در بین نیازمندان نیز از طریق مراکز نیکوکاری استان با مشارکت خیران انجام‌شده است». وی همچنین ارزش ریالی این کمک‌ها را ۱۵۰میلیون‌تومان اعلام کرد. مدیرکل کمیته امداد استان کردستان بااشاره‌به‌اینکه هم‌اکنون ۴۷ مرکز نیکوکاری در سطح استان در حال فعالیت هستند، خاطرنشان کرد: «کمک‌های نقدی، خدمات، آموزش و کالا ازطریق این مراکز با مشارکت خیران به اقشار نیازمند همان منطقه ارائه می‌شود».

کوتاه از قزوین

علی بهبهانی | سایه

عبدالرزاقی؛ نائب‌رئیس شورای شهر: بانک اطلاعاتی املاک شهرداری تهیه شود. بیماری کرونا عادی تلقی شود. هزینه حفاری دریافت فرسوده از سایر مناطق مستثنی شود .

•دکتر کلهر معاون دامپزشکی: باقی‌مانده دارویی و سموم پایش می‌شود.

•مردم اقبالیه از سستی و بی‌توجهی شهرداری در بحبوحه کرونا و حفظ بهداشت بر اثر عدم جمع‌آوری به‌موقع زباله‌ها و پراکنده‌شدن آن در شهر به‌شدت نگران هستند و از مسئولین خواستار رسیدگی فوری شده‌اند؛ البته پاره‌ای مسائل دیگر ازجمله استقرار معتادان در زمین‌های خالی و خاکی ساخت‌وساز غیرمجاز، جاری‌شدن فاضلاب‌خانه‌ها در باغات و کشاورزی مشکل موتورخانه کشاورزی، عدم کیفیت بلوار امام (ره) افزون بر نگرانی‌های عدیده مردم است و در انتظار توجه و رسیدگی به آن هستند. سایه: توجه صالحی (مدیرکل شهرداری‌ها) را جلب می‌کند .

•علی ف

مطالبه مردم خراسان جنوبی؛
حفظ مدیری جهادی و مردمی



سایه | سید مصطفی موسوی

توسعه همه‌جانبه مناطق محروم به‌ویژه استان خراسان جنوبی از برنامه‌های اولویت‌دار دولت دوازدهم بوده؛ به‌طوری‌که از شروع‌به‌کار این ریاست‌جمهوری و همچنین انتصاب سه استاندار (رشید، پرویزی و مروج‌الشریعه) گام‌هایی دراین‌راستا برداشته شد که تا حدودی به توسعه استان خراسان جنوبی کمک کرد اما انتظارات و رضایت مردم برآورده نشد. در ۱۱ آذر ماه ۹۷ و با رأی هیئت‌دولت، شخصی سکان‌دار پست استاندار خراسان جنوبی شد که تمام گمانه‌زنی‌ها و ساختارهای موجود را به‌هم زد. محمدصادق معتمدیان که به‌دلیل نبود پرواز به‌صورت زمینی از مشهد به بیرجند آمده بود، در آئین تکریم و معارفه از پتانسیل‌ها و نقاط قوت استان گفت. مطالبی که تاهمان‌روز هیچ‌کدام از مدیران و شرکت‌کنندگان در جلسه اصلاً به آن فکر هم نمی‌کردند. معتمدیان، فرزند همین خطه و عاشق خدمت به این مردمان است. از همان روز نخست واژه «کمتربرخوردار» از کمک‌های ملی و دولتی را جایگزین واژه «استان محروم» کرد و به مدیران پشت‌میزنشین استان نشان داد، خدمت به این مردم در کار جهادی و میدانی‌ست. در ۱۴ سفر رسمی، در تمام شهرستان‌ها و شهرها و ده‌کوره‌های استان حتی با دونفر جمعیت حاضر شد و پای درد و دل مردم قانع و ولایی نشست و ثمره آن ۵۸۸ مصوبه بود که تا به امروز، بالای ۹۵درصد آنها به اتمام رسیده و مورد بهره‌برداری قرار گرفته است. او با سفر به دورترین نقاط شهرستان نهبندان، مناطق مرزی و روستاهای دورافتاده توانست توجه تمامی وزرا و مسئولین کشوری را به پتانسیل‌های بالقوه این استان جلب کند. سرباز ولایی نظام مانند ارتش یک‌نفره بار توسعه استان را به دوش گرفت و به اعداد و ارقام کم قانع نبود و با تمرکز بر ظرفیت‌های کشاورزی، مرز و معادن استان پای معاون اول رئیس‌جمهور و تمامی وزرا را به استان باز کرد. تدوین سند توسعه استان، تدوین سند سازگاری با کم‌آبی، احداث ۱۰هزار مسکن برای محرومین، ابر پروژه راه آهن که تبدیل به آرزوی محال شده بود برای مردم این استان، پروژه‌های منطقه‌ای شتر، نهضت گلخانه‌ای، دوبانده‌کردن اکثر کریدورهای استان، امضای چندین تفاهم‌نامه در روز ملی روستا و عشایر باحضور معاون اول رئیس‌جمهوری، امضای چندین سند همکاری بین دستگاهی، برقرار کردن واریز نقدی عواید حاصل از فروش سوخت به‌حساب ۶۹ سرپرست خانوار روستاهای مرزی استان، نهضت آبرسانی روستایی، نهضت روشنایی و ... این استان را به کارگاه بزرگ عمرانی تبدیل کرد به‌طوری‌که در چهار دوره متوالی استان خراسان جنوبی در بحث اشتغال پایین‌ترین نرخ بیکاری را در کشور کسب کرد. یکی از گلایه‌های مردم که از دیرباز مطرح بوده، عدم حضور مسئولین کشوری به‌صورت مداوم در استان بود که دراین‌خصوص با سفرهای مکرر استاندار وقت به مرکز، ترسیم و تفهیم شرایط ویژه استان به پایتخت‌نشینان در دو سال اخیر از معاون اول رئیس‌جمهوری، رئیس سازمان برنامه‌وبودجه و تمامی وزرا و روسای سازمان‌های مختلف (اکثر انها چندین نوبت به استان سفر کردند) گرفته تا ریاست قوه قضائیه و رئیس دیوان عالی کشور که در این مدت به استان سفر کردند و به ظرفیت‌های استان پی بردند همه و همه برنامه‌هایی بود برای ریل‌گذاری توسعه استان کمتر برخوردار خراسان جنوبی که بارقه امید را در دل تک‌تک مردم این سرزمین روشن کرد. ولی گویا زمان شادی و امید در دولت تدبیر و امید کوتاه است؛ به‌طوری‌که اکنون استان در شوک انتقال استاندار مردمی و جهادی خود به استان دیگری فرورفته است. در این وانفسای دولت دوازدهم ناامیدکردن مردم ضربه‌ای سنگین به نظام و دولت و هزینه‌بر خواهد بود. اکنون‌که باید استاندار پروژه‌ها و برنامه‌هایی که اجرایی کرده را به اتمام برساند تغییر مدیریت عالی استان باعث متوقف شدن قطار توسعه استان می‌شود. خبر رفتن استاندار با واکنش و مخالفت جامعه اصناف، شورای شهر، سرمایه‌گذاران، کارآفرینان، نخبگان و اقشار مختلف مردم مواجه شد؛ به‌طوری‌که با تجمع در محل استانداری و صدور بیانیه‌ای از رئیس‌جمهوری و هیئت دولت درخواست لغو انتقال و ماندن محمدصادق معتمدیان در استان را مطرح کردند. ناصر خوش‌خبر (معاون سیاسی، اجتماعی و امنیتی استاندار) در جمع حامیان استاندار و معترضین، گفت: «هم‌اکنون استاندار در تهران پیگیر مطالبات استان است و تا آخرین ساعاتی که هیئت‌دولت تصمیم به‌جا به‌جایی بگیرد دست از خدمت به مردم این استان برنمی‌دارد و دلبستگی به مردم خراسان جنوبی او را در تلاش برای توسعه استان مصمم‌تر می‌کند». وی بابیان‌اینکه تقاضای مردم استان برای ماندن استاندار را به وزارت کشور منتقل می‌کنیم، افزود: «استاندار خود را سرباز نظام و ولایت می‌داند و خدمت به مردم خراسان جنوبی را با عشق و دلبستگی پذیرفته است». در پایان سخنی با رئیس‌جمهوری و وزیر کشور داریم؛ حال که به انتهای دوران خدمت دولت تدبیر و امید نزدیک می‌شویم، باید دانست که این‌گونه تغییرات مدیریتی برای منافع استان و کشور، هزینه سنگینی دارد و نباید با نگاه ناعادلانه تصمیمی گرفته شود که باعث سوءاستفاده دشمنان و بدخواهان شده و موجب آسیب‌رساندن به نظام شود.

ایلام

سایه | سمیه آذرمهر

سد چناره درحال ساخت است

علی پوراحمد؛ مدیرعامل آب منطقه‌ای ایلام گفت: «ساخت سد چناره به‌عنوان یک پروژه ملی و تأثیرگذار در تامین آب شرب شهرستان‌های ایلام، سیروان و چرداول و همچنین تامین آب صنعت و آبیاری اراضی شهرستان چرداول سال‌هاست که به‌دلایلی ازجمله عدم تخصیص آب و مشکلات و محدویت‌های مندرج در موافقت‌نامه اجرایی نشده بود که با پیگیری‌ها و حمایت استاندار و مساعدت وزیر نیرو موانع برطرف و در حال آغاز فعالیت اجرایی‌ست». وی افزود: «این سد از نوع سنگریزه‌ای با هسته رسی به‌ارتفاع حدود ۱۰۰متر، طول تاج ۵۵۰متر و حجم مخزن ۷۷میلیون‌مترمکعب با ایجاد چشم‌اندازی مناسب، پتانسیل توسعه گردشگری و توریسم را در منطقه ایجاد خواهد کرد». مدیرعامل آب منطقه‌ای ایلام تصریح کرد: «ظرف کمتر از دوسال تخصیص آب این طرح ابلاغ، مطالعات سد منطبق بر تخصیص ابلاغی بازنگری و به تصویب کمیته تخصصی ویژه شرکت مدیریت منابع آب ایران رسید و در سال ۱۳۹۸ موافقت‌نامه طرح اصلاح و در پیوست قانون بودجه سال جاری اعتباری برای این طرح پیش‌بینی شد». پوراحمد درخصوص مشخصات فنی این این پروژه خاطرنشان ساخت: «این سد از نوع سنگریزه‌ای با هسته رسی به ارتفاع حدود ۱۰۰ متر ، طول تاج ۵۵۰متر و حجم مخزن ۷۷میلیون‌مترمکعب با ایجاد چشم‌اندازی مناسب، پتانسیل توسعه گردشگری و توریسم را در منطقه ایجاد خواهد کرد». وی ادامه داد: «سخنانش از تلاش‌ها و پیگیری‌های مجدانه مهندس سلیمانی دشتکی (استاندار محترم استان) و همچنین مساعدت و پشتیبانی وزیر محترم نیرو (دکتر اردکانیان) که منجر به اجرایی‌شدن این سد شد، قدردانی کرد.

کشف احشام قاچاق به‌ارزش ۷۵۰میلیون‌ریال

جانشین انتظامی استان ایلام گفت: «پس از کسب خبری مبنی بر اینکه فردی با یک دستگاه وانت نیسان اقدام به قاچاق احشام در داخل شهر ایلام می‌کند، موضوع در دستور کار ماموران پلیس امنیت اقتصادی استان قرار گرفت». سرهنگ شهاب عزیززاده افزود: «مأموران پلیس امنیت اقتصادی استان، یک دستگاه نیسان حامل احشام را برای بررسی‌های بیشتر متوقف و در ادامه ۲۵ رأس گوسفند قاچاق و فاقد هرگونه مدارک قانونی از آن کشف کردند». عزیززاده بابیان‌اینکه ارزش ریالی این محموله قاچاق برابر نظر کارشناسان ۷۵۰میلیون‌ریال برآورد شده است، ادامه داد: «دراین‌راستا دو متهم دستگیر و پس از تشکیل پرونده، برای سیر مراحل قانونی به مرجع قضائی معرفی شدند». جانشین انتظامی استان ایلام بابیان‌اینکه پلیس امنیت اقتصادی در ادامه برنامه‌های پیشگیرانه و مقابله‌ای خود در حوزه قاچاق از هیچ کوششی فروگذار نخواهد کرد، گفت: «شهروندان هرگونه فعالیت افراد در زمینه قاچاق را ازطریق سامانه ۱۱۰ به پلیس اطلاع‌رسانی کنند».

مدیرکل اوقاف و امور خیریه مازندران خبر داد؛

اجرای طرح «شمیم خدمت» در جهت حرکت به‌سمت جهش تولید



سایه | عباسعلی کوشکی

«پیرو رهکرد مقام معظم رهبری حفظه الله درباره رونق و جهش تولید، درنظر است باتوجه‌به ابلاغیه سازمان اوقاف و امور خیریه کشور و دستورات ریاست سازمان اوقاف و امور خیریه طرح شمیم خدمت در سطح بقاع متبرکه استان با هدف ارائه خدمات اجتماعی درجهت تحول و توانمندسازی خانواده‌ها، افراد کم‌توان و افرادی‌که از وجود ویروس منحوس کرونا لطمه دیده‌اند اجرا شود». مدیرکل اوقاف و امور خیریه مازندران افزود: «اهداف و فواید این طرح به‌اختصار شامل ایفای نقش حقیقی بقاع متبرکه در مسائل اجتماعی و گره‌گشایی از مشکلات جامعه، توانمندسازی افراد بیکار یا کم‌درآمد پیرامون بقاع متبرکه و ایجاد شغل و درآمد برای آنان، حفظ کرامت انسانی و مبارزه با روحیه تکدی‌گری، تقویت حس خودباوری و اتکا به توان و استعدادهای خدادادی، ایجاد روحیه نشاط و سرزندگی در جامعه هدف و تقویت فرهنگ تعاون، همکاری و همدلی است». وی افزود: «برنامه‌های اجرایی این طرح در سه‌گام ارائه شده است که در سال جاری گام نخست آن لازم‌الاجرا خانواده‌ها و حرکت به‌سمت جهش تولید در مراکز افق بقاع متبرکه استان مازندران اجرا می‌شود». حجت‌الاسلام‌والمسلمین ابراهیم حیدری جناسمی در گفت‌وگویی اظهار کرد: مدیرکل اوقاف و امور خیریه مازندران گفت: «طرح شمیم خدمت با هدف ارائه خدمات اجتماعی درجهت تحول، توانمندسازی زیرساختی، حمایت و جذب سرمایه‌گذاران و ارائه بسته‌های حمایتی و تشویقی جهت ایجاد فرصت‌های جدید شغلی اقدام کنیم». مدیرعامل سازمان منطقه آزاد انزلی با ارائه تحلیلی از روند توسعه‌ای سازمان منطقه آزاد انزلی در ماه‌های اخیر و غیرقابل قیاس بوده و دو گام دیگر به ظرفیت بقاع متبرکه و دغدغه و توان متولیان امر موکول می‌شود که باهمت و پتانسیلی که در استان مازندران وجود دارد انشاءالله با منویات و رهکردهای ریاست سازمان اوقاف و امور خیریه گام‌های بعدی بلافاصله پس از اتمام گام اول شروع و به سرانجام می‌رسد». حیدری جناسمی خاطرنشان کرد: «گام اول در تولید و اشتغال، استفاده از ظرفیت نیروی انسانی و تبدیل نیروهای بالقوه به فعالیت است». وی تصریح کرد: «در بسیاری از شهرستان‌ها و مناطق پیرامونی بقاع متبرکه، کارگاه، کارخانه و مشاغلی وجود دارد که با دعوت از صاحبان این مشاغل و حرفه‌ها زمینه آموزش کارآموزان را فراهم می‌کنیم». مدیرکل اوقاف و امور خیریه مازندران گفت: «گام دوم درزمینه اشتغال‌زایی در بقاع متبرکه، فراهم‌کردن مقدمات و زمینه کار و تولید در بقاع متبرکه است و در گام سوم نیز تلاش می‌شود با راه‌اندازی بازارچه‌های خیریه و فروشگاه‌های ویژه، محصولات تولیدشده توسط جامعه هدف درمعرض فروش قرار گیرد».

مدیرعامل سازمان منطقه آزاد انزلی خبر داد؛

کارآمدی، تعهد به نظام و سلامت نفس؛ الزامات مدیریتی کشور



سایه | ابراهیم نیازمند

رئیس هیئت‌مدیره و مدیرعامل سازمان منطقه آزاد انزلی در جلسه شورای معاونین این سازمان که باحضور معاونین و مدیران برگزار شد، باتأکیدبراینکه کارآمدی و جدیت، تعهد به ارکان نظام و سلامت نفس الزامات مدیریتی در شرایط کنونی کشور است، گفت: «کارآمدی و جدیت در انجام وظایف محوله،تعهد به رشد و بالندگی نظام مقدس جمهوری اسلامی در مسیر شکوفایی اقتصادی کشور به‌ویژه در دوران تحریم با تلاش جهادی جهت رفع مشکلات پیش روی و همچنین سلامت فردی و سیستمی؛ درکنار نظارت دستگاه‌های نظارتی منجر به پویایی دستگاه‌های دولتی به‌خصوص نهادهای اقتصادی می‌شود». دکتر محمدولی روزبهان، افزود: «باید با تمام وجود جهت رفع مشکلات پیش‌روی کشور و استان در حوزه‌های سرمایه‌گذاری و اشتغال‌زایی ازطریق تسریع در تکمیل پروژه‌های عنوان کردن تحولات صورت گرفته با سالهای گذشته، افزود: «شناخته‌شدن جایگاه و موقعیت متمایز ترانزیتی منطقه ازسوی کشورهای چین و روسیه، به‌همراه توجه دولت به منطقه آزاد انزلی در جهت اعمال استراتژی همکاری‌های منطقه‌ای کشورمان در سطح بین‌المللی؛ علی‌رغم چالش‌های پیش روی، بیانگر مسیر صحیح طی شده در سال‌های اخیر و افق درخشان این منطقه در آینده نزدیک است؛ موضوعی که نشانه‌های آن را در روند رو به رشد ابراز تمایل سرمایه‌گذاران، رشد فعالیت‌های بندری و زیرساختی منطقه می‌توان مشاهده کرد». وی در پایان بااشاره‌به اهمیت حوزه کاری اداره‌کل نظارت، ارزیابی عملکرد و بازرسی سازمان، دستور ایجاد شورای نظارتی سازمان به‌منظور هم‌افزایی حوزه‌های بازرسی، حراست و حقوقی سازمان را صادر کرد. در پایان این جلسه از خدمات محسن حمیدی که پیش‌ازاین به‌عنوان مدیرکل این حوزه مشغول به فعالیت بوده و هم‌اکنون به‌عنوان سرپرست مدیریت حقوقی و امور قراردادها سازمان مشغول به خدمت شده تجلیل به‌عمل آمد و کاظم صفرزاد به‌عنوان سرپرست اداره‌کل بازرسی، نظارت و پاسخگویی به شکایات سازمان منطقه آزاد انزلی معرفی شد.

معاون شرکت آبفا اصفهان خبر داد؛

مدیریت مصرف؛ راهکار رفع کمبود آب شرب در اصفهان



سایه | امسان عالیخانی

معاون بهره برداری و توسعه آب شرکت آبفا استان اصفهان باتوجه‌به کمبود ۲.۵مترمکعب‌برثانیه آب شرب و بهداشت در اصفهان، گفت: «درحال‌حاضر تنها راه برای جبران این کمبود، مدیریت مصرف است و توزیع عادلانه آب همواره در دستور کار شرکت آبفا استان اصفهان قرار دارد». ناصر اکبری گفت: «متأسفانه ظرفیت تأمین آب اصفهان با نیاز آبی آن یکسان نیست و نیاز آبی اصفهان نسبت به تیرماه بین ۶۰۰ تا ۹۰۰لیتربرثانیه افزایش یافته و این نیاز، مازاد آبی‌ست که به شبکه توزیع آب اصفهان تحمیل شده است و این امر بعضا موجب افت فشار آب در طبقات بالای ساختمان‌ها می‌شود». وی اظهار کرد: «تا روز ۳۰ تیرماه دمای هوای اصفهان بین ۳۵ تا ۳۶درجه بوده است و از ابتدای مردادماه تاکنون دمای هوای اصفهان با رسیدن به ۳۸ تا ۳۹درجه، سه درجه گرمتر شده است و هر درجه افزایش دمای هوا بین ۲۵۰ تا ۳۰۰لیتربرثانیه معادل دو تا سه‌درصد بر مصرف آب شرب اضافه می‌کند». معاون بهره‌برداری و توسعه آب شرکت آبفا استان اصفهان همچنین بابیان‌اینکه روزانه به‌طور متوسط حدود ۱۰لیتر برای شست‌وشوی میوه و سبزیجات ازسوی خانواده‌ها مورد استفاده قرار می‌گیرد، تأکید کرد: «ساکنان منازل ویلایی در اصفهان می‌توانند ازطریق آب خاکستری نسبت به آبیاری باغچه‌های خود اقدام کنند؛ همچنین درصورتی‌که کولرهای آبی سایبان داشته باشد، حدود ۳۰لیتر مصرف آب آن کاهش می‌یابد». وی بابیان‌اینکه درحال‌حاضر ۱۰درصد منابع آبی اصفهان از چاه‌های فلمن و چاه‌های متفرقه شهرها و ۹۰درصد از تصفیه‌خانه بابا شیخعلی تأمین می‌شود، تصریح کرد: «در توزیع عادلانه آب اختلاط دو منبع آبی با یکدیگر انجام می‌شود، از سوی دیگر آب چاه‌ها با تائید شبکه بهداشت استان وارد مدار توزیع شرب و بهداشت می‌شود».

مدیرکل آموزش‌وپرورش مازندران تأکید کرد؛

استفاده از دانشگاه فرهنگیان بابلسر به‌عنوان مرکز ضمن خدمت



سایه | عباسعلی کوشکی

مدیرکل آموزش‌وپرورش مازندران در دانشگاه فرهنگیان امام علی(ع) بابلسر گفت: «این دانشگاه می‌تواند به‌عنوان مرکز ضمن خدمت فرهنگیان یا مرکز اردویی دانش‌آموزی مورداستفاده قرار گیرد». در این جلسه که با پیگیری‌های باقرزاده؛ نماینده مردم در مجلس شورای اسلامی برگزار شد، مدیرکل آموزش‌وپرورش مازندران بابیان‌اینکه تعامل ما با مجموعه دانشگاه فرهنگیان استان خوب است، گفت: «انتظار ما این‌است‌که مراکز دانشگاه فرهنگیان به ارتقای دانش همکاران فرهنگی شاغل نیز کمک کند». علیرضا سعدی‌پور افزود: «مرکز دانشگاه فرهنگیان بابلسر ضمن‌اینکه این ظرفیت وجود دارد تا در سال جدید دانشجو جذب کند، می‌تواند به‌عنوان مکان اردویی دانش‌آموزان یا مرکز ضمن خدمت فرهنگیان منطقه نیز سرآمد باشد». نماینده مردم بابلسر و فریدون‌کنار در مجلس شورای اسلامی نیز در این مراسم گفت: «مراجعات زیادی درمورد نوع فعالیت مرکز دانشگاه فرهنگیان امام علی(ع) داشتم که ضرورت تعیین‌تکلیف این دانشگاه را نشان می‌دهد». دکتر باقرزاده درادامه بیان داشت: «با در سال تحصیلی آینده دانشجومعلم در مقطع کارشناسی وارد این مرکز شود تا پشت‌کنکوری‌های بومی انتفاعی ببرند یا ما پیگیر شویم طبق نظر کارشناسان این مرکز را تحویل آموزش‌وپرورش داده تا از آن به‌عنوان یک هنرستان کشاورزی بهره ببرد». معاون پارلمانی وزیر آموزش‌وپرورش نیز در این مراسم ضمن آرزوی شادی برای روح مرحوم کردتبار؛ رئیس فقید دانشگاه امام علی(ع) بابلسر که در اثر کرونا به لقاءالله پیوست، گفت: «در دوران مدیریت مرحوم کردتبار تحولات چشم‌گیری در این مرکز ایجاد شد که دکتر کشیری؛ رئیس فعلی نیز ادامه‌دهنده راه آن بزرگوار است». قاسم احمدی لاشکی افزود: «با نظر مثبت دکتر خنیفر و کمک دکتر باقرزاده هر اقدامی لازم است انجام می‌دهیم تا این مرکز در سال تحصیلی جدید دانشجو بپذیرد».

معاون هندسی و ساخت اداره‌کل راه و شهرسازی استان مرکزی خبر داد؛

افزایش ایمنی از مزایای احداث باند دوم محور شازند-خمین

سایه | رضا صفائی‌نسب

عملیات اجرایی باند دوم محور شازند-خمین به‌طول پنج‌کیلومتر با قراردادی به مبلغ ۵۱میلیاردریال از محل اعتبار استانی با هدف ایمن‌سازی طول محور، افزایش سرعت طرح، کاهش زمان سفر و تسهیل در تردد منطقه‌ای از تیرماه سال ۱۳۹۸ آغاز شده است، مدت اجرای این قرارداد دوسال است. به‌گزارش اداره ارتباطات و اطلاع‌رسانی اداره‌کل راه و شهرسازی استان مرکزی؛ معاون مهندسی و ساخت اداره‌کل راه و شهرسازی گفت: «بیش از سه‌کیلومتر از عملیات احداث باند دوم محور شازند-خمین اجرا شده است که طی آن ۱۵۰۰مترمکعب عملیات خاکبرداری، ۳۵۰۰مترمکعب خاکریزی و راکفیل، ۲۵۰۰مترمکعب لایه زیر اساس، ۲۵۰مترمکعب اساس و ۳۷۰۰تُن آسفالت بیندر به عرض ۱۰.۵متر در یک‌لایه صورت پذیرفته است، همچنین پنج دهنه پل با عرض دومتر و طول ۱۴متر درطول مسیر ساخته شده است».

مخابرات منطقه گلستان؛ رتبه برتر در شاخص هوشمندسازی مدارس



سایه | سینا غریب

مخابرات منطقه گلستان در شاخص هوشمندسازی مدارس، به رتبه برتر در بین مناطق مخابراتی کشور دست یافت. مهندس غلامعلی شهمرادی (مدیر مخابرات منطقه گلستان) گفت: «براساس ارزیابی‌های انجام‌شده در شرکت مخابرات ایران و گزارش معاونت تجاری، مخابرات منطقه گلستان جزو استان‌های برتر کشور در پروژه هوشمندسازی مدارس شناخته شد». وی گفت: «با اجرای صددرصدی تعهدات توانستیم جزو سه استان برتر باشیم و این حاصل تلاش و همدلی کارکنان در بخش‌های مختلف علی‌الخصوص مدیریت تجاری‌ست که رهبری و پشتیبانی این پروژه را بر عهده داشته‌اند». مدیر مخابرات منطقه گلستان بااشاره‌به اهمیت این پروژه افزود: «پروژه هوشمندسازی مدارس روستایی براساس توافق سه‌جانبه وزارت ارتباطات و فناوری اطلاعات، وزارت آموزش و پرورش و شرکت مخابرات ایران به مرحله اجرا درآمده است» غلامعلی شهمرادی افزود: «دراین‌پروژه تعداد ۱۲۷۲ مدرسه روستایی در استان در این طرح به سرویس اینترنت پرسرعت مجهز شده‌اند که عملیات اجرایی پروژه اعم از فراهم‌کردن امکانات فنی، تعریف سرویس و ... درنهایت تحویل سرویس برعهده مخابرات منطقه گلستان بوده است».

محسن شیرازی‌نژاد | سایه

توسعه فضای سبز؛
راهکاری برای مقابله با آلودگی هوا



سرپرست معاونت عمرانی فرمانداری شهرستان ری باتأکیدبر اقدام دهیاران درمقابله‌با آلایندگی‌ها گفت: «توسعه و افزایش فضای سبز، راهکار مناسبی برای مقابله با هرگونه آلودگی هوا خواهد بود». مهرداد احمدی در جلسه ساماندهی فضای سبز بخش کهریزک، بر بهره‌گیری از ظرفیت‌های قانونی در ایجاد و گسترش فضای سبز در این بخش تأکید کرد. وی اظهار داشت: «درراستای توسعه و افزایش سرانه فضای سبز و ایجاد آرامش اجتماعی در بین شهروندان عملیات اجرایی احداث پارک و گسترش فضای سبز باید در دستورکار مدیران بخش و دهیاران قرار گیرد و برنامه‌ها و پروژه‌های فضای سبز باید باتوجه‌به اقلیم منطقه و اولویت قراردادن مدیریت آب برنامه‌ریزی شود». این مسئول بااشاره‌به اهمیت افزایش سرانه فضای سبز، خاطرنشان کرد: «نمی‌توان به‌راحتی از نقش فضای سبز در بالابردن کیفیت محیط شهری و روستایی گذشت، فضاهای سبز با زندگی روزمره مردم پیوند خورده و همه شهروندان از اهمیت آن آگاه هستند». احمدی ادامه داد: «نکته حائزاهمیت این‌است‌که ظرفیت آب‌های زیرزمینی درحال ازبین‌رفتن است و متأسفانه هیچ جایگزینی هم برای آن وجود ندارد و تداوم این امر قطعاً شرایط را برای آیندگان با چالش‌ها و مشکلات بسیاری روبه‌رو خواهد کرد». وی اضافه کرد: «متأسفانه مصارف غیرمجاز از منابع آب علاوه‌بر بحران کم‌آبی و خشک‌سالی در سال‌های آینده خطر فرونشست زمین را نیز به‌همراه دارد که دراین‌صورت بسیاری از اراضی بکر منطقه را تهدید می‌کند». سرپرست معاونت عمرانی فرمانداری ری اعلام کرد: «براساس تبصره یک بند الف از ماده ۳۸ قانون مالیات بر ارزش افزوده، اعتباراتی که به دهیاران تخصیص داده می‌شود متأسفانه درزمینه هزینه‌کردهای جاری مورداستفاده قرار گرفته و در حوزه مقابله با آلایندگی هوا که مورد تأکید قانون‌گذار است، اقدامی صورت نمی‌گیرد». احمدی یادآور شد: «باتوجه‌به ادغام شرکت آب و فاضلاب روستایی با آب و فاضلاب شهری، این انتظار وجود دارد که با مشارکت و همیاری دهیاران شاهد ارتقای سطح خدمات‌رسانی به روستاییان باشیم». بخش کهریزک با جمعیتی در حدود ۱۶۳هزارنفر ایرانی و اتباع از توابع شهرستان ری، از شمال به بهشت‌زهرا(س)، از غرب به اتوبان تهران-قم، از شرق به باقرشهر و از جنوب به شهر حسن‌آباد فشافویه محصور و در فاصله ۱۳کیلومتری شهرستان ری واقع شده است.

راه‌اندازی نخستین باشگاه ورزشی مجازی در جنوب پایتخت



معاون اجتماعی و فرهنگی شهرداری منطقه ۲۰ (شهرری) گفت: «باتوجه‌به موج دوم شیوع ویروس کرونا باشگاه ورزشی مجازی برای فعالیت علاقه‌مندان راه‌اندازی شده است». حجت‌الاسلام متین معبودی در جلسه تشکیل این باشگاه ورزشی، بر لزوم رعایت شیوه‌نامه‌های بهداشتی و عدم حضور شهروندان در اجتماعات و برنامه‌ها به‌شکل حضوری تأکید کرد و افزود: «درهمین‌راستا، اداره ورزش این معاونت به راه‌اندازی باشگاه مجازی در مجموعه ورزشی شهید مدرس شهرری اقدام کرده است». این مسئول خاطرنشان کرد: «در این باشگاه رشته‌های مختلف ورزشی برای شهروندان به‌صورت مجازی باحضور مدرسین خبره و رسمی فدراسیون‌ها به‌صورت آکادمیک و آنلاین آموزش داده می‌شود». وی اضافه کرد: «فیلم‌های آموزشی آن در گروه‌ها، کانال‌ها و سایت مجازی جهت بهره‌مندی شهروندان قرار داده می‌شود». معبودی تأکید کرد: «شهروندان ری با شعار «ورزش در منطقه ۲۰ تعطیل نیست» از کلاس‌های مجازی اداره ورزش بهره‌مند شدند». وی ادامه داد: «دراستای برگزاری کلاس‌های باشگاه مجازی و با محوریت دستورالعمل‌های مرتبط با پیشگیری ویروس کرونا، دوره آنلاین آموزش مبانی تئوری و عملی رشته بهکاپ و بهکاپر باحضور مدرس فدراسیون، استاد شراهی؛ دارنده گواهی مربیگری و داوری درجه ۱ بهکاپ ایران در مجموعه ورزشی شهید مدرس برگزار شد». معبودی بااشاره‌به برنامه‌های آینده این باشگاه افزود: «ادامه برگزاری کلاس‌های مجازی به‌طور قطع در دستورکار و برنامه اداره ورزش قرار دارد و کلاس‌هایی چون بسکتبال سه نفره، فوتبالکس و ... نیز به‌صورت آنلاین و مجازی آموزش داده خواهد شد».

بهره‌برداری از مجتمع صنعتی پرورش دام سبک در فشافویه



فاز اول بزرگ‌ترین مجتمع صنعتی، پرورش و اصلاح نژاد ۸۰هزارأسی دام سبک کشور با سرمایه‌گذاری یک‌صدمیلیاردتومان باحضور رئیس ستاد اجرایی فرمان حضرت امام(ره)، معاون هماهنگی اقتصادی استانداری تهران و فرماندار ویژه شهرستان ری در بخش فشافویه ری به بهره‌برداری رسید. به‌گزارش ایرنا؛ بزرگ‌ترین مجتمع صنعتی پرورش و اصلاح نژاد دام سبک کشور با ظرفیت ۱۵هزار دام در زمینی به مساحت ۱۱۰هکتار احداث شده و زمینه اشتغال یک‌هزار و یک‌صدنفر را به‌صورت مستقیم و غیرمستقیم فراهم کرده است. در این مجتمع صنعتی که پنج نژاد برتر دام سبک نگهداری می‌شود سالیانه در حدود دوهزارتُن گوشت قرمز تولید و ۱۰میلیون‌دلار صرفه‌جویی ارزی خواهد شد. معاون هماهنگی امور اقتصادی استانداری تهران در این مراسم بابیان‌اینکه ورود ستاد اجرایی فرمان امام(ره) به عرصه کشاورزی منشأ خیر فراوانی برای کشور است، گفت: «با راه‌اندازی این مجتمع پرورش دام سبک در بخش فشافویه شهرستان ری ۱۱درصد به ظرفیت شیر تولیدی کشور اضافه می‌شود». حشمت‌اله عسگری اظهار داشت: «با ورود ستاد اجرایی فرمان امام(ره) به حوزه کشاورزی و تأمین امنیت غذایی و با حضور بخش خصوصی برای برطرف‌کردن کمبودها، منشأ خیر فراوانی برای کشور بوده و باعث جهش تولید و جلوگیری از خروج ارز شده است». همچنین عملیات اجرایی طرح احداث کارخانه لبنی با ظرفیت تولید ۱۲هزارتُن کره و ۴۰هزارتُن شیرخشک در سال توسط ستاد اجرایی فرمان امام(ره) در بخش فشافویه شهرستان ری آغاز شد، که با راه‌اندازی این مجتمع، ۷۰۰ شغل جدید به‌صورت مستقیم و غیرمستقیم ایجاد خواهد شد. این کارخانه با سرمایه‌گذاری ۵۶۰میلیاردریالی و صرفه‌جویی سالانه ۶۰میلیون‌دلار احداث خواهد شد.

سایه | محسن شیرازی‌نژاد

اجرای پروتکل‌های بهداشتی در پایگاه‌های سنجش نوآموزان



کارشناس مسئول واحد سلامت جوانان و مدارس شبکه بهداشت شهرستان ری گفت: «به‌منظور تأمین سلامت کودکان، پروتکل‌های بهداشتی به‌دقت در پایگاه‌های سنجش نوآموزان بدو ورود به دبستان اجرا می‌شود». به‌گزارش روابط‌عمومی شبکه بهداشت و درمان شهرستان ری؛ معصومه ادریسی افزود: «به‌منظور حفظ سلامت نوآموزان بدو ورود به دبستان، شبکه بهداشت شهرستان ری نظارت دقیقی بر نحوه اجرای پروتکل‌های ستاد ملی مبارزه با کرونا در پایگاه‌های سنجش دارد». وی بابیان‌اینکه همه تلاش ما این‌است‌تا در بازدیدها، نواقص احتمالی کشف و مرتفع شود، تأکید کرد: «پایگاه‌های سنجش نوآموزان بدو ورود به دبستان، امسال در شرایط خاصی فعالیت خود را آغاز کرده‌اند». این کارشناس اظهار داشت: «اجرای دقیق پروتکل‌های مبارزه با کرونا ازسوی شبکه‌های بهداشت و آموزش و پروش در این پایگاه‌ها موردتوجه است و به‌همین‌دلیل کارشناسان شبکه بهداشت نظارت مستمری بر این مراکز دارند». ادریسی از خانواده‌ها خواست تا هماهنگی لازم با مدارس و مراکز سلامت جامعه را داشته باشند تا از ازدحام جلوگیری شود. کارشناس شبکه بهداشت درپایان همکاری همه‌جانبه و توجه به فاصله‌گذاری اجتماعی را در زمان مراجعه به پایگاه‌ها بسیارمهم خواند و از خانواده‌ها خواست تا این نکات را به کودکان خود نیز بیاموزند.

آشنایی مددجویان با مهارت‌های زندگی با کتاب‌خوانی در زندان



رئیس اداره فرهنگ و ارشاد اسلامی شهرستان ری گفت: «مقوله کتاب‌خوانی در زندان‌ها ضمن کمک به کاهش و پیشگیری از جرم و بزه، مددجویان را با مهارت‌های زندگی بیشتر آشنا می‌کند». سید حسن صفوی در نشست توسعه فعالیت‌های کتاب‌خوانی در ندامتگاه تهران بزرگ (شهرری) افزود: «سال گذشته درقالب برنامه‌های پایتخت کتاب ایران، ایجاد کتابخانه، اهدای کتاب و برگزاری مسابقات کتاب‌خوانی در ندامتگاه‌ها و مراکز بازپروری برگزار شد و سال جاری نیز این برنامه‌ها ادامه خواهد داشت». وی اظهار داشت: «اجرای برنامه‌های فرهنگی و هنری از جمله آموزش رشته‌های مختلف هنری برای مددجویان ندامتگاه‌ها و مراکز بازپروری ترک اعتیاد در دستورکار این اداره قرار دارد و با برطرف‌شدن بیماری کووید-۱۹، این فعالیت‌ها ادامه می‌یابد». رئیس اداره کتابخانه‌های شهرستان ری نیز در این نشست بااشاره‌به ایجاد کتابخانه رسمی در ندامتگاه‌ها گفت: «تاکنون چندین‌باب کتابخانه ویژه مراکز بازپروری ایجاد شده و تقویت این کتابخانه‌ها در دستورکار سالیانه نهاد کتابخانه‌ها قرار دارد». علی‌اکبر قربانی اظهار داشت: «در بازدیدی که از کتابخانه‌های ندامتگاه تهران بزرگ داشتیم؛ آمار کتاب‌های موجود در کتابخانه‌های مجتمع قابل‌توجه بود و در این مباحث توجه ویژه به کتاب‌ها به‌لحاظ به‌روزبودن از اولویت برخوردار است». وی افزود: «طبق توافق انجام‌گرفته با مسئولین مجتمع؛ ابتدا از زندانیان ازلحاظ محتوایی و نوع علاقه‌مندی به کتاب نظرسنجی شده و براساس اولویت‌های درخواستی و مورد تقاضای زندانیان دربارطبه‌با کتاب‌هایی موردعلاقه به مسئولین ارشاد و اداره کتابخانه‌ها معرفی می‌شود تا مطابق علاقه و سلیقه زندانیان کتاب‌های مناسب و به‌روز دراختیار آنان قرار گیرد». درادامه مسئولان فرهنگی ندامتگاه تهران بزرگ، ضمن تشکر از همکاری‌های فرهنگی، بر لزوم ارتقای برنامه‌های فرهنگی و هنری تأکید کردند و خواستار ادامه همکاری‌ها باحضور دستگاه‌ها کشوری شدند. ندامتگاه بزرگ تهران در بخش فشافویه شهرستان ری واقع شده است.

هرمزگان

سایه | سکینه‌محبی

رئیس دانشگاه علوم پزشکی استان:

مردم فاصله‌گذاری اجتماعی را بیشتر رعایت کنند

رئیس دانشگاه علوم پزشکی هرمزگان ضمن تشکر از هم استانی‌ها که در هفته‌های اخیر از ماسک استفاده کردند از آنان خواست فاصله‌گذاری فیزیکی را بیشتر رعایت کنند. دکتر حسین فرشیدی افزود: «با بررسی‌های انجام‌شده ۹۰درصد هم‌استانی‌ها از ماسک استفاده می‌کنند». وی عنوان کرد: «شهرستان ابوموسی همچنان تنها شهرستان سبز در کشور است، شهرستان بشاگرد سفید، شهرستان‌های سیریک و بستک زرد، بندر خمیر نارنجی و بقیه شهرستان‌ها قرمز است». دکتر فرشیدی بااشاره‌به فرارسیدن ایام محرم گفت: «برگزاری مراسم‌ها در شهرستان‌های قرمز، نارنجی و زرد به‌صورت مجازی برگزار و در دیگر شهرستان‌ها با رعایت دستورالعمل‌های بهداشتی و رعایت فاصله‌گذاری اجتماعی برگزار می‌شود». وی از هم‌استانی‌ها خواست از پخت غذای نذری در این ایام خودداری کنند و به‌جای آن ماسک برای افراد نیازمند تهیه کنند». رئیس دانشگاه علوم پزشکی هرمزگان گفت: «وضع استان در پیشگیری از ویروس کرونا نسبت به دو هفته قبل بهتر شده است ولی این به‌معنای این نیست که خطر برطرف شده و افراد دستورالعمل‌های بهداشتی را رعایت نکنند».

عامری خبر داد؛

ذبح ۵۶۸رأس دام سبک در کشتارگاه بندرعباس



رئیس سازمان ساماندهی مشاغل و فراورده‌های کشاورزی شهرداری بندرعباس گفت: «همزمان با روز عید قربان ۵۶۸رأس دام سبک در کشتارگاه بندرعباس ذبح شده است». علی عامری سیاهویی دراین‌ارتباط اظهار کرد: «کار خدمات‌رسانی در کشتارگاه بندرعباس با برنامه‌ریزی قبلی و همکاری برخی دیگر از دستگاه‌های اجرایی به‌صورت مطلوبی ارائه شده است». وی بااشاره‌به‌اینکه در روز عید قربان خدمات‌رسانی کشتارگاه بندرعباس از ساعت پنج بامداد آغاز شد، افزود: «در این روز ۵۶۸رأس دام سبک کشتار شده است». رئیس سازمان ساماندهی مشاغل و فراورده‌های کشاورزی شهرداری بندرعباس بابیان‌اینکه همچنین در روز عرفه ۱۸۰رأس دام سبک ذبح شده است، ادامه داد: «حضور دستگاه‌های دیگر مانند فرمانداری و دامپزشکی باعث تسهیل روند اجرایی و نظارتی کار شد و تأثیرات ملموسی داشته است». عامری ادامه داد: «حضور نمایندگان اداره صنعت، معدن و تجارت نقش‌آفرینی زیادی درخصوص کنترل قیمت‌ها داشتند که شایسته تقدیر است». این مقام مسئول همچنین بااشاره‌به حضور نمایندگان مرکز بهداشت در کشتارگاه در روز عید قربان که تعداد قربانی‌ها افزایش قابل‌توجهی دارد، خاطرنشان کرد: «در این روز علاوه‌بر روحانی مستقر در کشتارگاه، با همکاری دفتر نمایندگی ولی‌فقیه در اداره‌کل دامپزشکی استان، چند روحانی دیگر کار نظارت شرعی بر کشتار را انجام می‌دادند». وی بابیان‌اینکه کار خدمات‌رسانی تا ساعت ۲۰ روز جمعه ادامه داشته است، گفت: «با تمهیدات اندیشیده‌شده، کلیه موارد بهداشتی رعایت شده و صبر و حوصله شهروندان نیز درمجموع خدمات‌رسانی‌ها قابل‌تقدیر است». عامری درانتها نیز از توزیع آب‌معدنی و ماسک میان مراجعه به‌منظور رعایت بیشتر مسائل بهداشتی خبر داد.

معاون سیاسی، امنیتی و اجتماعی فرمانداری فلاورجان تأکید کرد؛

ضرورت مدیریت مصرف آب برای عبور از شرایط بحرانی کرونا



سایه | احسان علیخانی

نشست هم‌اندیشی روابط‌عمومی و آموزش همگانی شرکت آب و فاضلاب استان اصفهان با فعالان فرهنگی و مدیران خبرگزاری‌ها و کانال‌های خبری مجازی شهرستان فلاورجان، در فرمانداری این شهرستان برگزار شد. معاون سیاسی، امنیتی و اجتماعی فرمانداری فلاورجان در این جلسه، تولید محتوای خوب و اطلاع‌رسانی به‌موقع را برای مدیریت مصرف آب توسط مردم بسیارمهم دانست و گفت: «الگوی مصرف بهینه آب باید در جامعه رعایت شود و این موضوع در شهرستان فلاورجان به‌دلیل کاهش ذخایر منابع آبی نیازمند توجه بیشتر است». سلطانی بااشاره‌به وضعیت قرمز این شهرستان ازلحاظ شیوع ویروس کرونا اظهار داشت: «برای عبور از این شرایط بحرانی به آب نیازمندیم و باید مصرف آن‌را مدیریت کرد». وی از رسانه‌ها خواست به وظیفه اطلاع‌رسانی خود دراین‌حوزه نیز همانند گذشته با دقت و حساسیت عمل کنند.

احساس امنیت مردم؛ نتیجه اطلاع‌رسانی صادقانه رسانه‌ها

مدیر امور آب و فاضلاب منطقه فلاورجان گفت: «اصحاب رسانه در خط مقدم ارتباط دولت با مردم هستند و اطلاع‌رسانی درست خدمات صورت‌گرفته، باعث ایجاد احساس امنیت و آرامش در آن‌ها می‌شوند». محمدمهدی پراندوخ در این نشست، شبکه آب و فاضلاب را به موجودی زنده تشبیه کرد که نیازمند رسیدگی، تغذیه و نظارت شبانه‌روزی‌ست و مدیریت آب و فاضلاب منطقه فلاورجان این اقدامات را بدون وقفه تحت هر شرایطی پیگیری می‌کند». وی با اعلام غیرحضوری‌شدن تمامی خدمات قابل‌ارائه به مردم در حوزه‌های آب و فاضلاب و عدم نیاز به مراجعه حضوری مردم در شرایط بحرانی شیوع ویروس کرونا اظهار داشت: «این خدمات براساس مقررات و دستورالعمل‌های اجرایی مشخصی انجام می‌شود و باتوجه‌به یکپارچه‌سازی شرکت‌های آب و فاضلاب شهری و روستایی، خدمات یکپارچه برای همه مشترکین ارائه می‌شود». مدیر امور آب و فاضلاب منطقه فلاورجان شیوع کرونا و ورود به فصل گرما را عامل افزایش زیاد مصرف آب در این شهرستان دانست و افزود: «علی‌رغم افزایش مصرف آب در این‌روزها، پرسنل شرکت آب و فاضلاب با تمام توان و امکانات خود آب شرب موردنیاز مردم را تأمین می‌کنند و تاکنون مشکلی دراین‌خصوص وجود نداشته است». پراندوخ اطلاع‌رسانی به مردم برای استفاده صحیح از آب را بسیار حائزاهمیت برشمرد و اظهار داشت: «پایداربودن جریان آب ارتباط مستقیمی با احساس رضایت‌مندی مصرف‌کنندگان دارد و رسانه‌ها می‌توانند با انعکاس خدمات انجام‌شده و ارائه توصیه‌های مدیریت مصرف، نقش اساسی را دراین‌زمینه ایفاء کنند».

استمرار برنامه‌های آموزشی مصرف آب با بهره‌گیری از فضای مجازی

محسن شفیعا، رئیس اداره آموزش همگانی شرکت آبفا استان اصفهان گفت: «هدف اصلی از ترتیب‌دادن این نشست، استفاده از ظرفیت فضای مجازی برای اطلاع‌رسانی اهمیت و روش‌های صرفه‌جویی در مصرف آب به مردم است و آنچه دراین‌راستا اهمیت دارد انتقال صحیح اطلاعات و نشر محتواهای فرهنگی آموزشی مناسب و متناسب با گروه‌های هدف است». وی با قدردانی از اصحاب رسانه و مدیران کانال‌های خبری مجازی شهرستان فلاورجان برای همکاری با شرکت آب و فاضلاب اظهار داشت: «رسانه‌های محلی می‌توانند با نگاه مخاطب شناسانه و آشنایی که با شرایط فرهنگی و بومی مناطق شهرستان که دارند این شرکت را در تولید محتواهای متناسب با آن یاری دهند». محسن شفیعا بااشاره‌به برنامه‌ریزی برای اجرای طرح فرهنگی «سه‌شنبه‌های آبی» و همچنین جشنواره فرهنگی هنری «خانواده آبی» در استان اصفهان افزود: «رسانه‌های شهرستان می‌توانند درقالب طرح سه‌شنبه‌های آبی، روزهای سه‌شنبه هر هفته به‌صورت هماهنگ اطلاع‌رسانی‌های لازم را درخصوص مدیریت مصرف آب انجام دهند و مسابقات فرهنگی متنوعی را نیز برگزار نمایند و شرکت آب و فاضلاب نیز حمایت‌های لازم را انجام می‌دهد». در ادامه جلسه، فعالان فرهنگی و اصحاب رسانه، پیشنهادها و راهکارهای خود را برای استفاده مؤثرتر از فضای مجازی درخصوص فرهنگ‌سازی مدیریت مصرف آب ارائه دادند. توجه بیشتر به دانش آموزان دوره ابتدایی برای آموزش ازطریق شبکه «شاد»، استمرار آموزش‌ها به دانش آموزان و کودکان تا پایان دوره نوجوانی، استفاده از انیمیشن‌ها و برنامه‌های شاد و طنز برای ارائه محتوا، ایجاد فضایی برای تولید محتواهای متنوع توسط کودکان و نوجوانان در منازل ازطریق برگزاری مسابقات و انتشار آن‌ها در فضای مجازی و همچنین پرداختن به موضوعاتی مانند انشعابات غیرمجاز، استفاده غیرمجاز از آب شرب و معرفی آب‌های خاکستری و کاربرد آن‌ها از پیشنهادهای ارائه‌شده در این نشست بوده است.

نماینده مردم رشت در مجلس بیان کرد؛

پاسداری از «امنیت فرهنگ» و «فرهنگ امنیت»؛ لازمه امنیت پایدار



سایه | ابراهیم نیازمند

از سلسله‌نشست‌های هفتگی معاونت فرهنگی، اجتماعی و گردشگری سازمان منطقه آزاد انزلی با موضوع «امنیت فرهنگ و فرهنگ امنیت» باحضور سردار سید علی آقازاده دافساری؛ نماینده مردم شهرستان رشت در مجلس شورای اسلامی، اعضای هیئت‌مدیره و معاونین و مدیران و جمعی از سرمایه‌گذاران و دیگر مدعوین با رعایت دستورالعمل‌های بهداشتی در سالن منطقه آزاد انزلی برگزار شد. در این نشست دکتر سید حجت مهدوی سعیدی؛ معاون فرهنگی، اجتماعی و گردشگری سازمان منطقه آزاد انزلی ضمن تبریک عید سعید قربان و عید سعید غدیر خم بااشاره‌به احادیث معتبر به موضوع اهمیت امنیت فرهنگ و فرهنگ امنیت در ابعاد مختلف پرداخت و تأکید بسیار فراوان این موضوع از منظر دین اسلام را بیانگر اهمیت آن عنوان کرد. وی بابیان‌اینکه براساس آموزه‌های دینی و عِرق ملی، فراهم‌ساختن احساس امنیت برای سرمایه‌گذاران گام نخست در دست‌یابی به توسعه اقتصادی‌ست، اضافه کرد: «به نمایندگی از مجموعه سازمان و دیگر مسئولین مرتبط، این اطمینان را به همه سرمایه‌گذاران واقعی می‌دهیم که امنیت سرمایه‌ها و داشته‌های آن‌ها را با برنامه‌ریزهای دقیق و ضابطه‌مند، حافظ و امین باشیم». سید علی آقازاده دافساری؛ نماینده مردم رشت در مجلس شورای اسلامی با تشکر از برگزاری و موضوع این نشست عنوان کرد: «ما زمانی می‌توانیم به امنیت پایدار دست یابیم که امنیت فرهنگ و هم فرهنگ امنیت را پاسدار باشیم». عضو کمسیون امنیت ملی در مجلس شورای اسلامی بااشاره‌به‌اینکه سردار سلیمانی حقیقتاً نماد و تجسم واقعی از این موضوع در میدان عمل نمایان کرد، افزود: «از زمان استقرار نظام جمهوری اسلامی ایران، دشمنی آمریکا به‌تبع روحیه استکباری دولت و نظام حاکمه آمریکا در چهاردهه اخیر بسیار گسترده و کینه‌توزانه بوده است و در تقابل، با روحیه استکبارستیزی ملت و نظام حاکم ایران همواره به اقتضای زمان و مکان کشورمان نه‌تنها در دفاع از ملت خود؛ بلکه براساس آرمان‌های جمهوری اسلامی ایران با راهبری‌های داهیانه امام راحل و مقام معظم رهبری از دیگر ملت‌های مظلوم در مقابل رژیم‌های مستبد دفاع کرده است». وی باتصریح‌براینکه دشمنی آمریکا با ایران با ترور ناجوانمردانه و نابخردانه سردار سلیمانی به اوج خود رسید، اظهار کرد: «جمهوری اسلامی ایران از خون این سردار وطن نخواهد گذشت و مجلس یازدهم به‌مثابه دیگر قوای کشور با رهبرهای داهیانه مقام معظم رهبری، ان‌شاءالله با خروج کامل آمریکای جنایتکار از منطقه انتقام خون به‌ناحق‌ریخته سپهبد شهید سردار سلیمانی را خواهیم گرفت».

رئیس شورای قشر بسیج کارگری سپاه حضرت عباس(ع) خبر داد؛

«دست یاری‌گر» کارگران و کارفرمایان اردبیلی برای آسیب‌دیدگان کرونا

سایه | پروین حسینی

رئیس شورای قشر بسیج کارگری سپاه حضرت عباس(ع) استان اردبیل گفت: «جشنواره دست یاری‌گر و شیفت ایثار با مشارکت کارگران و کارفرمایان خیر درراستای همدلی و کمک به نیازمندان آسیب‌دیده از ویروس کرونا برگزار می‌شود». به‌گزارش روابط‌عمومی اداره‌کل تعاون، کار و رفاه اجتماعی استان اردبیل؛ جلسه مجمع شورای قشر بسیج کارگری با موضوع اجرای مرحله دوم جمع‌آوری کمک‌های مؤمنانه تحت‌عنوان جشن دست یاری‌گر و اجرای شیفت ایثار باحضور بسیجیان جامعه کار و تولید در محل اداره‌کل تعاون، کار و رفاه اجتماعی اردبیل برگزار شد. قاسم رحیمی؛ رئیس شورای قشر بسیج کارگری سپاه حضرت عباس (ع) استان اردبیل در این جلسه، گفت: «جشنواره دست یاری‌گر و شیفت ایثار با مشارکت کارگران و کارفرمایان خیر درراستای همدلی و کمک به نیازمندان آسیب‌دیده از ویروس کرونا اظهار داشت: «برای عبور از این شرایط بحرانی به آب نیازمندیم و باید مصرف آن‌را مدیریت کرد». وی از رسانه‌ها خواست به وظیفه اطلاع‌رسانی خود دراین‌حوزه نیز همانند گذشته با سنگرهای نبرد را ترک نکرده و با ایثار و ازخودگذشتگی در حمایت از کالای ایرانی، کار رایگان انجام می‌دهند و در مسیر رشد و توسعه اقتصادی کشور گام برمی‌دارند». وی افزود: «کارفرمایان و خیرین اردبیلی در مرحله اول کمک‌های مؤمنانه حرکت بی‌بدیل انجام داده و درراستای کمک به افراد نیازمندی که با شیوع ویروس کرونا آسیب بیشتری دیده بودند چندین‌هزار بسته غذایی با محوریت جامعه کار و تولید بین آنها پخش شد».

بهره‌مندی اقشار آسیب‌پذیر از کمک‌های مؤمنانه و رونق تولید

درادامه این جلسه معاون هماهنگ‌کننده سپاه حضرت عباس اردبیل (ع) گفت: «جشن دست یاری‌گر، عنوان برنامه‌ای‌ست با هدف ترغیب کارفرمایان و تولیدکنندگان برای کمک به نیازمندان و آسیب‌دیدگان کرونا و دراین‌برنامه سعی می‌شود که خیرین و تولیدکنندگان خود صحنه‌گردان این برنامه باشند و کمک‌های مؤمنانه را خودشان به دست نیازمندان برسانند». سرهنگ پاسدار شکر عبدی بابیان‌اینکه این رزمایش برای بهره‌مندی اقشار آسیب‌دیده از ویروس کرونا اجرا خواهد شد، تصریح کرد: «بسیج کارگری همواره در خط مقدم جنگ اقتصادی با دشمنان و استکبار جهانی بوده است و در این جهت به اجرای برنامه‌های مختلفی می‌پردازد». وی افزود: «به‌مناسب ۱۴ مردادماه؛ روز حقوق بشر اسلامی و کرامت انسانی شیفت ایثار از تمامی کارگران دعوت می‌شود تا با اهدای یک‌ساعت تا یک‌روز از دستمزد خود تحت‌عنوان شیفت ایثار در نهضت کمک مؤمنانه شرکت کنند و این کمک‌ها می‌تواند به‌صورت خدمات اجتماعی، فنی و تعمیرات به نیازمندان تعریف شود».

در شرکت توزیع برق سمنان اختراع شد؛

دستگاه زاویه‌سنج دوبعدی برای نصب پایه‌های برق



سایه | رضا تیانیان

«دستگاه زاویه‌سنج دوبعدی برای نصب پایه‌های برق» توسط علی‌اصغر پاکدامن، سید محمد موسوی زاده و رضا علی اصغری، در شرکت توزیع نیروی برق استان سمنان اختراع و به ثبت رسید. گفتنی‌ست؛ دستگاه ساخته‌شده مخصوص نصب پایه‌های بتنی برق طراحی شده و نمونه مشابه برای نصب پایه‌های برق وجود ندارد و هم‌زمان این امکان را به اپراتور نصب پایه و راننده جرثقیل می‌دهد که آنلاین وضعیت زوایای پایه را در حالت نصب مشاهده کرده و بهترین حالت را برای عمودبودن پایه مدنظر انتخاب کند. یادآور می‌شود؛ تکنیک مورد استفاده در این اختراع، نصب راحت دستگاه برای انواع پایه‌های برق و دارابودن دو نمایشگر جهت دیدن زوایای پایه برای اپراتور نصب پایه و راننده جرثقیل است. قابل‌ذکراست؛ دستگاه فرعی قابلیتی داشته که ازطریق آهن‌ربا بر روی دستگاه جرثقیل متصل شده و باتوجه‌به دید راننده جرثقیل، می‌توان دستگاه را جابه‌جا کرد و دستگاه اصلی و فرعی جهت کارکرد آسان، دارای باطری و شارژر هستند که با برق خودرو و پاور بانک قابل شارژ است. خاطرنشان می‌سازد که بدنه دستگاه ساخته‌شده به‌صورت طراحی شده که اپراتور نصب پایه، این دستگاه را بر روی پایه‌ها به‌راحتی مستقر کند و تغییر قدرت کشش و ابعاد پایه‌های مختلف بتنی برق از دیگر قابلیت‌های این دستگاه به شمار رفته و این امکان را به اپراتور نصب پایه و راننده جرثقیل می‌دهد که به‌صورت لحظه‌ای وضعیت زاویه‌های پایه را با دقت بالا در حال نصب رؤیت کرده و بهترین حالت را برای عمودبودن پایه مدنظر انتخاب نکند.

مازندران

عباسعلی کوشکی | سایه

مازندرانی‌ها؛ رتبه دوم تماس با خط ملی اعتیاد



دبیر شورای هماهنگی مبارزه با مواد مخدر استان از کسب رتبه دوم کشور درزمینه تماس با خط ملی اعتیاد توسط مازندرانی‌ها در بین استان‌ها خبر داد. احمد مظفری گفت: «در سال ۹۸ تعداد ۳۵۳۸ مازندرانی با خط ملی اعتیاد (شماره ۰۹۶۲۸) تماس گرفته و اطلاعات لازم را درزمینه مشاوره و پیشگیری از سوءمصرف مواد مخدر دریافت کردند». وی کسب اطلاعات درمورد مواد گل و حشیش، کسب راهکار برای دستگیری و تحویل فرد معتاد به مراکز نگهداری، درخواست معرفی مراکز درمان اعتیاد به‌خصوص مراکز دولتی را از جمله محورهای اصلی تماس با خط ملی اعتیاد اعلام کرد». مظفری تصریح کرد: «دربی شیوع ویروس کرونا کسب اطلاعات درباره تأثیر مصرف الکل و سایر مواد در پیشگیری از کرونا، کسب آگاهی درخصوص نکات بهداشتی افراد معتاد درخصوص ویروس کرونا و درخواست بازشدن مراکز درمان اعتیاد و شیوه دسترسی به پزشک درمانگر از مهم‌ترین موضوعات تماس با خط ملی اعتیاد بوده است». وی تأکید کرد: «زنان با ۸۰/۲۷درصد بیش‌ترین تماس‌ها را با خط ملی اعتیاد داشته‌اند و فقط ۱۹/۷۳ مردان دراین‌زمینه تماس گرفته‌اند». مظفری درپایان گفت: «خط ملی اعتیاد با مدیریت سازمان بهزیستی و همکاری ستاد مبارزه با مواد مخدر کشور با شماره ۰۹۶۲۸ به‌صورت شبانه‌روزی پاسخگوی سؤالات مردم درزمینه مشاوره و پیشگیری از اعتیاد است».

تقدیر معاون وزیر و رئیس سازمان بهزیستی کشور از استاندار



دکتر وحید قبادی دانا؛ معاون وزیر و رئیس سازمان بهزیستی کشور با ارسال لوح سپاس از حمایت‌ها و تلاش‌های استاندار در حوزه درراستای ارائه خدمات بهینه و مطلوب به آحاد جامعه هدف بهزیستی و شکوفایی همه‌جانبه نظام رفاه و عدالت اجتماعی قدردانی کرد. در بخشی از این پیام آمده است: «بی‌تردید فراهم‌سازی زیرساخت‌های مناسب درجهت دستیابی به توسعه پایدار و عدالت اجتماعی مستلزم همیاری و تعامل مثبت و فعال اندیشمندان، مدیران و دست‌اندرکاران تمامی نهادها و دستگاه‌های ذی‌ربط و دخیل در عرصه توسعه و رفاه اجتماعی‌ست و حضور مدیران مجرب و خیراندیش همچون جنابعالی می‌تواند پیام خوبی برای تقویت و ارتقای همکاری‌های فی‌مابین درراستای ارائه خدمات بهینه و مطلوب به آحاد جامعه و شکوفایی همه‌جانبه نظام رفاه و عدالت اجتماعی باشد. لذا ضمن تقدیر از حسن نیت، همراهی و همدلی مؤثر و همیشگی جنابعالی به‌ویژه با اداره‌کل بهزیستی استان و آرزوی تداوم و تقویت این همکاری‌ها درجهت تثبیت، ارتقاء و بالندگی اهداف نظام رفاه و سلامت اجتماعی و تحکیم اقتدار کشور اسلامی‌مان، توفیقات روزافزون شما را از خداوند منان مسألت می‌نمایم». گفتنی‌ست؛ این لوح تقدیر توسط دکتر فرزاد گوهردهی؛ مدیرکل بهزیستی مازندران به استاندار تقدیم شد.

تهیه و تولید دو اثر موسیقی محلی با موضوع دفاع مقدس



معاون هنری و امور سینمایی اداره‌کل حفظ آثار و نشر ارزش‌های دفاع مقدس استان مازندران از تهیه و تولید دو اثر موسیقی «پهلوون ریکا» و «بازگشت پرستوها» به‌مناسبت چهلمین سالگرد دفاع مقدس در مازندران خبر داد. به‌گزارش روابط‌عمومی اداره‌کل حفظ آثار و نشر ارزش‌های دفاع مقدس مازندران؛ روح‌الله ایرانمهر در جمع خبرنگاران از تهیه و تولید دو موسیقی «پهلوون ریکا» و «بازگشت پرستوها» در مازندران خبر داد و اظهار داشت: «این دو اثر به‌مناسبت چهلمین سالگرد دفاع مقدس و سالروز ورود آزادگان سرافراز به میهن اسلامی تولید می‌شود». وی افزود: «موسیقی «پهلوون ریکا» و «بازگشت پرستوها» کاری از بنیاد شهید و امور ایثارگران مازندران با مشارکت صداوسیما و اداره‌کل حفظ آثار و نشر ارزش‌های دفاع مقدس است که ضبط آن در استودیو فرهنگ‌خانه مازندران کلید می‌خورد». ایرانمهر ادامه داد: «این دو اثر هنری با صدای استاد «محمدرضا اسحاقی» و گروه موسیقی دشتستان به کارگردانی «هادی محمدی درواری» تهیه و تولید می‌شود». این مسئول افزود: «پهلوون ریکا موسیقی به زبان محلی مازندرانی‌ست که نقش پررنگ جوانان مازندران در عرصه دفاع مقدس به‌ویژه شهامت و پایمردی این عزیزان در دوران اسارت به قالب هنر درآورده است». ایرانمهر ادامه داد: «موسیقی بازگشت پرستوها نیز به موضوع ورود آزادگان عزیز و شور حال وصف‌ناپذیر مردم این استان در استقبال از این سبک‌بالان عاشق می‌پردازد». وی درپایان گفت: «از این دو اثر حماسی محلی مازندرانی در روز ۲۶ مردادماه؛ سالروز ورود آزادگان سرافراز به میهن رونمایی می‌شود».

خبر

گلبازخان کرمان، «خیابانِ شب» می‌شود

عفت فلاح/ دومین میز گفت‌وگو با موضوع مسایل مربوط به شهرداری منطقه پنج (بافت تاریخی)، با حضور علی‌اکبر قطب‌الدینی، شهردار و معاونان این منطقه در واحد ارتباطات و امور بین‌الملل شهرداری کرمان برگزار شد. شهردار منطقه پنج شهر کرمان (بافت تاریخی) در این نشست گفت: «پیشنهاد انتخاب خیابان گلبازخان به‌عنوان «خیابانِ شب» و محلی برای استقرار کافه‌ون‌ها ارائه‌شده و این طرح توسط مشاور دردست بررسی‌ست». علی‌اکبر قطب‌الدینی افزود: «برای انتخاب خیابان گلبازخان به‌عنوان «خیابانِ شب» باید مجوزهای لازم دریافت شود و درخصوص استقرار کافه‌ون‌ها در این خیابان نیز باید ابتدا مسایل ترافیکی بررسی شود تا مشکلی برای عبورومرور ایجاد نکند». وی ادامه داد: «خیابان گلبازخان، دسترسی‌های خوبی دارد و به نظر می‌رسد مشکل ترافیکی خاصی نداشته باشد». شهردار منطقه پنج کرمان بیان کرد: «درصورت تأیید طرح و دریافت مجوزهای لازم، خیابان گلبازخان به‌عنوان «خیابانِ شب» در سال‌جاری مورد استفادهٔ شهروندان قرار خواهد گرفت». قطب‌الدینی ازجمله مزیت‌های انتخاب این خیابان را قرارداشتن در دل بافت تاریخی بیان کرد و افزود: «این خیابان دسترسی خوبی به بازار دارد و باتوجه‌به تعداد اندک مغازه‌ها، استقرار موقت کافه‌ون‌ها مشکلی ایجاد نخواهد کرد». شهردار منطقه پنج کرمان همچنین گفت: «برای اجرای مسیر دوچرخه در منطقه پنج شهر کرمان، باید ضوابط خاصی رعایت شود که درحال‌حاضر مشاور در حال مطالعه جهت انتخاب بهترین مسیر دوچرخه از لحاظ ایمنی و دسترسی‌ست».

سایه | رضا صفائی‌نسب

اراک؛ میزبان جشنواره فیلم و عکس «روایت فتح کرونا»



مدیر روابط‌عمومی دانشگاه علوم پزشکی اراک گفت: «حوزه سلامت استان مرکزی درصدد برگزاری جشنواره فیلم و عکس با عنوان «روایت فتح کرونا»ست که با هدف ثبت زحمات پرسنل کادر بهداشت و درمان در روزهای مبارزه با کووید-۱۹ و ثبت آثار خلاقانه در این مقوله برگزار می‌شود».

به‌گزارش روابط‌عمومی دانشگاه علوم پزشکی اراک، یاسر قربانی، افزود: «اقشار مختلف مردم استان و پرسنل پزشکی استان مرکزی بدون هیچ‌گونه محدودیتی و تنها با شرط داشتن یک گوشی که قابلیت عکاسی و فیلم‌برداری داشته باشد، می‌توانند بخشی از پیکره جشنواره باشند». وی اظهار داشت: «علاقه‌مندان باید آثار خود را ازطریق لینک arak_mu@ در تلگرام برای روابط‌عمومی دانشگاه علوم پزشکی اراک تا آخر مردادماه ۹۹ ارسال کنند». مدیر روابط‌عمومی دانشگاه علوم پزشکی اراک گفت: «اصول زیبایی‌شناسی و تلفیق موضوعی ایثار و گذشت و درمان و بهداشت در روزهای مبارزه با کروناویروس در خلق آثار، موردتوجه گروه داوری قرار می‌گیرد». قربانی افزود: «تصاویر ارسالی می‌توانند رنگی یا سیاه و سفید باشند و محدودیتی در ارسال شمار عکس‌ها وجود ندارد و هر اثر می‌توانند با نرم‌افزار تلفن همراه تا جایی ویرایش شود که سندیت عکس مخدوش نباشد و عکس‌ها باید با فرمت JPEG و فاقد لوگو، نوشته و تاریخ نا پیوست محل عکس و نام عکاس ارسال شود». وی اظهار داشت: «آثاری‌که با استفاده از فیلم‌های آرشیوی موجود در فضای مجازی ساخته شده باشد، پذیرفته نیست و زمان فیلم‌های متقاضی شرکت در بخش اصلی حداقل ۳۰ثانیه و حداکثر دودقیقه است».

عضو هیئت‌رئیسه مجلس شورای اسلامی تأکید کرد؛

ضرورت رسیدگی ویژه به مشکلات نهاد کتابخانه‌های عمومی در مجلس یازدهم



مدیرکل کتابخانه‌های عمومی استان مرکزی با نماینده مردم شهرستان‌های دلیجان و محلات در مجلس شورای اسلامی دیدار و گفت‌وگو کرد. به‌گزارش روابط‌عمومی اداره‌کل کتابخانه‌های عمومی استان مرکزی، مهدی ثامنی، مدیرکل کتابخانه‌های عمومی استان مرکزی به‌همراه فهیمه لطفعلی؛ رئیس اداره کتابخانه‌های عمومی شهرستان دلیجان با حجت‌الاسلام علیرضا سلیمی؛ نماینده مردم شهرستان‌های دلیجان و محلات و عضو هیئت‌رئیسه مجلس شورای اسلامی دیدار و پیرامون مسائل معیشتی کتابداران و زیرساخت‌های کتابخانه‌های عمومی شهرستان‌های حوزه انتخابیه گفت‌وگو کرد. در این جلسه مدیرکل کتابخانه‌های عمومی استان به بودجه موردنیاز نهاد کتابخانه‌های عمومی کشور جهت بهبود و ترمیم وضعیت حقوق کتابداران، نحوه واریز سهم نیم‌درصد شهرداری‌ها، توسعه زیربنا، منابع و تجهیزات کتابخانه‌های عمومی و اقدامات شاخص فرهنگی اشاره کرد و خواستار توجه ویژه مجلس یازدهم به کتابخانه‌های عمومی شد. حجت‌الاسلام سلیمی؛ نماینده مجلس شورای اسلامی ضمن ابراز امیدواری جهت حل مشکلات، درخصوص پیگیری موضوعات مطرح‌شده در هیئت‌رئیسه مجلس قول مساعد داد و گفت: «نهاد کتابخانه‌های عمومی کشور در دوران مدیریت جدید، اقدامات ارزشمندی درزمینه تأسیس کتابخانه‌های عمومی، فعالیت‌های فرهنگی از جمله جشنواره کتابخوانی رضوی، آئین‌های رونمایی کتاب، نشست‌های کتاب‌خوان، ایجاد محافل ادبی و ... داشته است».

بررسی وضعیت آب‌رسانی به شهرستان ساوه



در دو دیدار جداگانه مدیرعامل شرکت آب و فاضلاب استان مرکزی با فرماندار شهرستان شازند در محل فرمانداری این شهرستان و نماینده مردم شهرستان‌های ساوه و زرندیه در مجلس شورای اسلامی در دفتر نماینده، موضوعات مربوط به حوزه آب و فاضلاب شهرستان ساوه طرح و موردبحث و تبادل‌نظر قرار گرفت. به‌گزارش روابط‌عمومی شرکت آب و فاضلاب استان مرکزی؛ در این دیدارها مهندس یوسف عرفانی‌نسب؛ مدیرعامل شرکت ضمن ارائه گزارشی از وضعیت آب‌رسانی به شهرها و روستاهای شهرستان ساوه و اجرای طرح فاضلاب در شهر ساوه، پیرامون وضعیت پروژه‌های آب‌رسانی در دست اجرا با فرماندار و نماینده مردم شهرستان‌های ساوه و زرندیه در مجلس شورای اسلامی، گفت‌وگو کرد. در حاشیه این دیدارها، میرزایی؛ فرماندار شهرستان ساوه و حجت‌الاسلام سبزی؛ نماینده مردم شهرستان‌های ساوه و زرندیه در مجلس شورای اسلامی به‌همراه عرفانی‌نسب؛ مدیرعامل شرکت آب و فاضلاب استان مرکزی با حضور در محل تصفیه‌خانه آب این شهر، از قسمت‌های مختلف تصفیه‌خانه و مراحل تصفیه آب بازدید کردند.

خبر

پیشرفت ۹۸درصدی طرح آبرسانی به چهار شهر و ۱۵روستای شهرستان لنجان



احسان عالیخانی/ مدیرآبفا لنجان اعلام کرد: «طرح آبرسانی از تصفیه‌خانه باباشیخعلی به شهرهای زاینده‌رود، باغشاد، چرمهین، باغبهادران و ۱۵ روستای تابعه آن به پیشرفت ۹۸درصدی رسیده است و در آینده نزدیک رسماً به بهره‌برداری می‌رسد». علی بیکیان محمدی بابیان‌اینکه تنها ۳۰۰متر از ۳۳کیلومتر طول خط انتقال هنوز اجرا نشده است، عنوان کرد: «به‌منظور اجرای پروژه آبرسانی به شهرها و روستاهای شهرستان لنجان سه مخزن و دو باب ایستگاه پمپاژ احداث شده است». وی بااشاره‌به جمعیت تحت پوشش این طرح، تصریح کرد: «با اجرای این پروژه بیش از ۷۰هزارنفر تحت پوشش طرح آبرسانی اصفهان بزرگ قرار می‌گیرند که ۴۰هزارنفر آن شامل جمعیت شهری و ۳۰هزارنفر دیگر را جمعیت روستایی تشکیل می‌دهند». مدیر آبفا لنجان بابیان اینکه عملیات اجرای این پروژه در سال ۸۷ آغاز شد، اظهار داشت: «از سال ۸۷ تا ۹۵ تنها ۳۰درصد این پروژه عملیاتی شد، و از ۹۵ تا کنون بیش از ۶۸درصد این پروژه اجرایی شد». بیکیان بااشاره‌به برخی از عوامل زمان‌برشدن این پروژه، بیان داشت: «در ابتدا مقرر شد؛ اعتبارات این پروژه از محل اعتبارات ملی تأمین شود و تخصیص قطره‌چکانی اعتبارات ملی موجب شد، مدیرعامل شرکت آبفا استان اصفهان برای تکمیل این پروژه دستور تخصیص اعتبارات جاری را صادر کند و این امر منجر به تسریع در روند اجرای پروژه شد». وی اعلام کرد: «برای اجرای این پروژه بالغبر ۳۰میلیاردتومان هزینه شده است و با اجرای این پروژه، ۲۶۰لیتردرثانیه از آب تصفیه‌خانه اصفهان برای شرب ساکنان چهار شهر و ۱۵ روستای تابعه شهرستان لنجان که در مجاورت تصفیه خانه قرار دارند، تخصیص می‌یابد». بیکیان عنوان کرد: «شهرستان لنجان در غرب استان قرار دارد و کشاورزی در این منطقه از رونق خوبی برخوردار است، براین‌اساس برای آزادسازی زمین به‌منظور اجرای پروژه با معارضین بسیار مواجه بودیم که این رویداد یکی از عوامل متوقف شدن اجرای پروژه در سالهای ۹۰ تا ۹۵ بوده است».

برگزاری آئین تجلیل از خبرنگاران مازندرانی به‌صورت ویدئوکنفرانس



سایه | عباسعلی کوشکی

استاندار مازندران بیان کرد؛

گرامیداشت ۱۷ مردادماه؛ نشانه دیده‌شدن تلاش و خدمات خبرنگاران

استاندار مازندران در آئین گرامی‌داشت روز خبرنگار که به‌صورت ویدئوکنفرانس برگزار شد، گفت: «علی‌رغم محدودیت‌های کرونایی؛ برگزاری این مراسم در بستر فضای مجازی نشانه آن‌است‌که تلاش و خدمات خبرنگاران و رسانه‌ها را شاهد هستیم». آئین گرامیداشت روز خبرنگار و اصحاب رسانه به‌صورت ویدئوکنفرانس و در بستر فضای مجازی باحضور استاندار مازندران، فرمانداران و اصحاب رسانه (به‌صورت همزمان و مستقیم در فرمانداری‌های کل استان) برگزار شد. احمد حسین‌زادگان در این مراسم گفت: «علی‌رغم محدودیت‌های کرونایی؛ برگزاری این مراسم در بستر فضای مجازی نشانه آن‌است‌که تلاش و خدمات خبرنگاران و رسانه‌ها را شاهد هستیم». مقام عالی دولت در مازندران یادآور شد: «رسانه‌ها پل ارتباطی مردم و دولت‌ها هستند و در مازندران این رابطه تنگاتنگ است». وی گفت: «رسانه‌ها با انعکاس مطالبات مردم و اقدامات دولت، اعتماد ایجاد کردند». حسین‌زادگان، افزود: «از حضور رسانه‌ها در بحران‌ها به‌ویژه بحران کرونا و انعکاس مشکلات جامعه قدردانی می‌کنم». گفتنی‌ست؛ در این مراسم، از چندتن از خبرنگاران پیشکسوت مازندران و برگزیدگان جشنواره‌های مطبوعات استان باحضور استاندار تجلیل شد.

مدیرکل فرهنگ و ارشاد اسلامی مازندران بیان کرد؛

گرامیداشت خبرنگاران مازنی در بستر فضای مجازی

مدیرکل فرهنگ و ارشاد اسلامی مازندران دراین‌مراسم گفت: «رسانه‌های مازندران دغدغه جدی مردم و رفع مشکلات آنان را دارند». عباس زارع افزود: «نقش اهالی رسانه مازندران در پوشش اخبار کرونا بسیار مؤثر بوده و با استفاده از ظرفیت این افراد، اثرگذاری چشمگیری صورت گرفته است». مدیرکل فرهنگ و ارشاد اسلامی مازندران بااشاره‌به‌اینکه مازندران دارای ۵۱۸ رسانه بوده و رتبه سوم کشور را از حیث دارد، تصریح کرد: «خانه مطبوعات مازندران از خانه‌های پویا و فعال کشور بوده و ۵۳۱ عضو دارد و بسیج رسانه انقلابی و متعهد مازندران نیز دارای ۶۱۴ عضو است». وی از فعالیت بیش از پنج‌هزار و ۴۰۴ کانال ثبت شده و فضای مجازی در استان خبر داد و گفت: «در حوزه رسانه در مازندران از نقد منصفانه آنان استفاده و حمایت می‌کنیم و این نقد را به‌همراه راهکار اصولی برای رفع مشکلات و تنگناها باشد». زارع بابیان‌اینکه فضای رسانه‌ای استان چه در ارشاد و چه ازطریق هیئت‌منصفه مطبوعات همواره پذیرای پیشنهادات، راهکارها و انتقادات اصولی‌ست، گفت: «باید حریم خصوصی افراد رعایت شود، از رسانه‌های ترویج‌دهنده تشویش اذهان عمومی، برهم‌زننده حریم خصوصی افراد و کسانی که تهمت و افترا می‌زنند، هیچ حمایتی نمی‌کنیم». مدیرکل فرهنگ و ارشاد اسلامی مازندران بااشاره‌به‌اینکه در استان باتوجه به تعدد رسانه‌ها در حوزه فضای مجازی فعالیت خوبی دارند، گفت: «امیدواریم نسبت به رفع مشکلات صنفی اهالی رسانه مازندران اهتمام بیشتری صورت گیرد». وی بابیان‌اینکه حال اهالی رسانه مازندران در حوزه فضای مجازی بدتر از فضای مکتوب است، تصریح کرد: «امیدواریم مدیریت ارشد استان نسبت به حمایت بیشتر نسبت به این صنف اثرگذار مازندران موفق وارد شود». شایان‌ذکراست؛ در این آئین که برای نخستین‌بار در سطح کشور به‌صورت پخش مستقیم و فضای مجازی رخ داد، خبرنگاران هر شهرستان با حضور در فرمانداری‌ها هدایایی که استاندار مازندران تدارک دیده بود را دریافت کردند، همچنین فرمانداران استان نیز به صورت جداگانه از خبرنگاران تجلیل کردند.

فرماندار ساری بیان کرد؛

نقش مهم خبرنگاران در آگاه‌سازی جامعه و انعکاس مشکلات مردم

آئین نکوداشت روز خبرنگار همزمان با مراسم استانی به‌صورت ویدئوکنفرانس در فرمانداری مرکز استان مازندران برگزار شد. رضایی؛ فرماندار مرکز استان مازندران در این آئین ضمن تبریک ایام غدیر و همچنین روز خبرنگار، گفت: «خبرنگاران نقش مهمی در آگاه‌سازی جامعه و انعکاس مسایل و مشکلات مردم به مسئولان دارند و ما از این رویه رسانه‌ها استقبال خواهیم کرد و آن را درراستای توسعه و پیشرفت شهرستانی می‌دانیم». وی بر لزوم حمایت دستگاها از خبرنگاران تأکید و تصریح کرد: «رسانه و خبرنگاران در تمام حوزه‌ها کمک کار مسئولان بوده‌اند و این عملکردشان در همه‌گیری ویروس کرونا به‌ویژه اطلاع‌رسانی نسبت به تهدید و آسیب این ویروس بیش از گذشته خود را نشان داده است». فرماندار مرکز استان بااشاره‌به بحران ویروس کرونا، اظهار کرد: «با وجود گذشت حدود شش‌ماه از همه‌گیری ویروس کرونا به‌خصوص در موج دوم آن، ما همچنان در وضعیت قرمز کرونایی قرار داریم با اینکه در شهرستان ساری آمار بستری بیماران مشکوک به کووید - ۱۹ در بیمارستان‌ها طی چندروز گذشته کاهش داشته است». رضایی بااشاره‌به نقش آگاهی بخشی و فرهنگ‌سازی در کنترل این ویروس، خاطرنشان کرد: «خبرنگاران و رسانه‌ها باید همچنان در اطلاع‌رسانی مناسب و آگاه‌سازی مردم نسبت به رعایت پروتکل‌های بهداشتی و استفاده از ماسک به فعالیت‌شان ادامه دهند تا بتوانیم این دوره همه‌گیری را پشت سر بگذاریم». گفتنی‌ست؛ در پایان این نشست از تعدادی از خبرنگاران به نمایندگی اصحاب رسانه شهرستان ساری قدردانی شد.

در دیدار رایزن فرهنگی عراق با مدیران کتابخانه آستان قدس رضوی مطرح شد؛

آغاز همکاری‌های مشترک آستان قدس و مراکز فرهنگی عراق



سایه | یاسر وطن‌پور ازغندی

هم‌زمان با دهه امامت و ولایت، رایزن فرهنگی و مطالعاتی کشور عراق با مدیران ارشد سازمان کتابخانه‌ها، موزه‌ها و مرکز اسناد آستان قدس رضوی در محل کتابخانه مرکزی این سازمان دیدار و گفت‌وگو کرد. به‌گزارش گنجینه رضوی، رایزن فرهنگی و مطالعاتی کشور عراق در تهران به‌اتفاق هیئت همراه، در جلسه‌ای به‌میزبانی سازمان کتابخانه‌ها، موزه‌ها و مرکز اسناد آستان قدس رضوی که در محل کتابخانهٔ مرکزی این سازمان برگزار شد با رئیس و مدیران ارشد سازمان یادشده دیدار کرد. رئیس سازمان کتابخانه‌ها، موزه‌ها و مرکز اسناد آستان قدس رضوی در این دیدار بابیان‌اینکه کتابخانه آستان قدس تنها کتابخانه در دنیاست که شناسنامه کاملاً روشنی دارد و قدمت آن به سال ۳۲۷ هجری قمری می‌رسد، به معرفی ظرفیت‌ها و امکانات این مجموعه پرداخت و توضیح داد: «این کتابخانه ۱۳۰سال پس از شهادت امام رضا(ع) شکل گرفته است و از آن زمان تاکنون بیش از ۱۲۰هزار نسخه خطی نفیس، ۲۳هزار نسخه قرآنی و مصحف شریف همچون قرآن‌های منسوب به دستخط مبارک ائمه معصومین علیهم‌السلام و افزون بر سه‌میلیون و ۵۰۰هزار منبع اطلاعاتی را در خود جای داده است». حجت‌الاسلام‌والمسلمین سیدجلال حسینی در ادامه، آمادگی این سازمان را جهت تبادل منابع و ارائهٔ خدمات کتابخانه‌ای به کشور عراق اعلام کرد و گفت: «این کتابخانه آمادگی دارد در جهت تبادل نشریات با مراکز فرهنگی و کتابخانه‌ای کشور عراق، تبادل تصاویر دیجیتالی نسخ خطی و اسناد، مرمت نسخ خطی موجود در کشور عراق، تهیه تصویر دیجیتال از نسخ خطی توسط کتابخانه آستان قدس جهت تحویل به آن کتابخانه در عراق و همچنین حفظ یک نسخه از تصاویر در آرشیو آستان قدس و نیز مرمت اشیای موزه‌ای و اسنادی توسط بخش مرمت سازمان، با این کشور همکاری کند». وی به ارائه پیشنهاداتی به هیئت عراقی پرداخت و تصریح کرد: «ایجاد کرسی روابط فرهنگی ایران و عراق در اندیشگاه رضوی سازمان برای تقویت روابط دوجانبه، ایجاد شبکه احیای تراث جهان اسلام و تبادل نسخ خطی و کهن در فاز اول همکاری دو کشور ایران و عراق، برگزاری نمایشگاه‌های فرهنگی ایران و نمایش آثار سازمان در شهرهای کربلا، نجف اشرف، کاظمین و سامرا، برگزاری نمایشگاه کتاب نویسندگان و ناشران عراقی در سازمان کتابخانه‌ها و حضور سازمان علمی‌فرهنگی و کتابخانه آستان قدس رضوی در نمایشگاه بین‌المللی کتاب نجف اشرف، از موضوعاتی‌ست که می‌تواند دستاوردهای خوبی برای طرفین داشته باشد». در پایان دکتر امجد حمیدالمظفر ضمن ابراز خرسندی از حضور در این نشست فرهنگی، خاطرنشان کرد: «حضور در کتابخانه‌ای که منتسب به حضرت رضا(ع) است، در جای خود مایه مباهات و افتخار ماست؛ به‌ویژه آن که عظمت این کتابخانه در ابتدای ورود به این مکان برای ما جالب توجه بود». وی اضافه کرد: «ما با فراغ بال از این تبادل منابع و همکاری‌های بینابین استقبال می‌کنیم و مشتاقیم هرچه‌زودتر تفاهم‌نامه‌ای مبتنی بر همکاری‌های مشترک بین کتابخانه مرکزی آستان قدس رضوی و کتابخانه ملی کشور عراق در بغداد به امضاء برسد». گفتنی‌ست؛ این هیئت عراقی پس از این دیدار، از بخش‌های مختلف کتابخانه مرکزی آستان قدس رضوی همچون تالار محققان و بخش نسخ خطی و مجموعه موزه‌های آستان قدس رضوی بازدید کردند.

از سوی مدیرعامل آبفا گیلان صورت گرفت؛

تقدیر از همکاری پلیس راهور در شرایط خاص ترافیکی در اجرای پروژه‌ها



سایه | ابراهیم نیازمند

در جلسه شورای ترافیک شهرستان رشت در محل فرمانداری، مدیرعامل شرکت آبفای گیلان ضمن تقدیر از همکاری دستگاههای اجرایی در روند اجرای پروژه‌های آب و فاضلاب، همکاری پلیس راهور در رفع مشکلات ترافیکی در اجرای پروژه‌های این شرکت را قابل تقدیر دانست. سیدمحسن حسینی (رئیس هیئت‌مدیره و مدیرعامل شرکت آب و فاضلاب استان گیلان) در جلسه شورای ترافیک رشت بااشاره‌به‌اینکه بزرگ‌ترین نعمت خدا به انسان حیات است، تصریح کرد: «شورای ترافیک شهر رشت برای حفظ حیات انسان، تلاش و کوشش دارد تا شرایطی فراهم کند که خطری متوجه مردم در زندگی روزمره نباشد». وی آب را نیز یکی از مهم‌ترین نعمت‌های خدا دانست و افزود: «از ابتدای زندگی، بشر به آب احتیاج داشته و بزرگ‌ترین تمدن بشری نیز در کنار منابع آب شکل گرفته است و با افزایش تکنولوژی و رشد جمعیت این امکان فراهم شد که از مسیرهای طولانی‌تر به منابع آبی دست یابیم». مدیرعامل شرکت آب و فاضلاب استان گیلان بابیان‌اینکه آب شرب شهر رشت از سد شهر بیجار تأمین می‌شود، افزود: «پس از انتقال آب به تصفیه‌خانه و طی مراحل تصفیه، آب به ۱۶ شهر استان منتقل می‌شود تا به‌راحتی و به‌میزان کافی در دسترس مردم قرار گیرد». وی در ادامه گفت: «شرکت‌های خدمات‌رسان همچون شرکت آب و فاضلاب، بسیار وابسته به همکاری دستگاه‌های دیگر مانند؛ شهرداری، بخشداری، فرمانداری، راهداری، پلیس راه و پلیس است و باتوجه‌به‌اینکه در استان پروژه‌های مختلفی همچون خط انتقال سنگر به کوچصفهان و خمام به خشکبیجار و روستاهای در مسیر در حال اجراست تا مردم منطقه از آب تصفیه‌خانه بزرگ گیلان بهره‌مند شوند، به‌دلیل شرایط خاص ترافیکی در اجرای برخی از پروژه‌ها، اگر همکاری سایر دستگاه‌ها نباشد، افتتاح پروژه‌ها امکان‌پذیر نخواهد بود». مهندس حسینی ضمن تقدیر از همکاری تمامی دستگاه‌های اجرایی تصریح کرد: «پروژه‌ها زمانی به نتیجه خواهد رسید که مجموعه عوامل، همکاری مناسبی داشته باشند و در اجرای پروژه‌های آب و فاضلاب این همکاری ملموس بود». وی بااشاره‌به افزایش تراکم در نقاط مختلف شهر رشت اظهار داشت: «در خطوط انتقال آبرسانی باید اصلاحاتی انجام شود که تکمیل بخشی از رینگ شهر رشت، اتصال شرق به غرب و میدان شهدای گمنام به میدان جهاد از اهم این موارد است». مدیرعامل شرکت آب و فاضلاب استان گیلان توسعه شبکه فاضلاب در مناطق مختلف شهر رشت را ازجمله پروژه‌هایی اعلام کرد که در حین اجرا منجر به تغییر مسیر حرکت خودروها خواهد شد و باتوجه‌به ایجاد ترافیک، همکاری مضاعف پلیس راهور در روند اجرا بسیار حائزاهمیت است. وی ضمن تقدیر و تشکر از صبر و بردباری شهروندان در مشکلات ترافیکی ناشی از اجرای پروژه‌های آب و فاضلاب، تصریح کرد: «این پروژه‌ها منجر به افزایش خدمات و رفاه مردم خواهد شد و باعث توزیع مناسب آب در شهرهای مختلف می‌شود و سعی و تلاش بر این‌است‌که از تصفیه‌خانه بزرگ آب گیلان تأمین آب روستاها و شهرهای مختلف انجام شود و امیدواریم با همکاری و مشارکت عوامل اجرایی پروژه‌ها در کوتاهترین زمان ممکن اجرا و به بهره‌برداری برسد».

محسن شیرازی‌نژاد | سایه

ملاقات مردمی شهردار کهریزک و شهروندان با رعایت اصول بهداشتی



جلسه ملاقات عمومی شهردار کهریزک با شهروندان با رعایت پروتکل‌های بهداشتی برگزار شد. به‌گزارش روابط‌عمومی شهرداری کهریزک؛ علی یحیی‌پور؛ شهردار کهریزک از برگزاری جلسه ملاقات مردمی با شهروندان کهریزک خبر داد و گفت: «تکریم ارباب‌رجوع یکی از مهم‌ترین برنامه‌های مدیریت شهری محسوب می‌شود؛ به‌همین‌منظور با وجود شیوع ویروس کرونا منعی برای رسیدگی به مطالبات ارباب‌رجوع نداریم و با رعایت کامل اصول بهداشتی و رعایت فاصله فیزیکی پاسخگوی مشکلات و موضوعات پرونده مراجعه‌کنندگان هستیم». وی افزود: «امروز دومین نوبت ملاقات عمومی مدیران شهرداری با شهروندان برگزار شد و مدیران حوزه‌های مختلف شهرداری به پرونده بیش از ۲۵ شهروند رسیدگی کردند که بیشترین مطالبات به حوزه شهرسازی و نوسازی اختصاص داشته است». یحیی‌پور اظهار داشت: «برگزاری جلسات ملاقات مردمی تأثیر بسزایی در جلب رضایت شهروندان و تسریع رسیدگی به پرونده‌ها دارد».

تأمین آب آشامیدنی باقرشهر ازطریق احداث خط لوله انتقال



بخشدار کهریزک از توابع شهرستان ری، به‌ضرورت تأمین آب آشامیدنی سالم برای باقرشهر و روستاهای اطراف این شهر ازطریق احداث خط لوله انتقال تأکید کرد. امین بابایی در جلسه بررسی توافقنامه با شرکت نفت و آبفا، گفت: «طبق توافقنامه با شرکت نفت، نحوه پرداخت اعتبارات اجرای پروژه خط لوله انتقال آب به باقرشهر و روستاهای اطراف آن از شرکت نفت به آبفا منطقه ۶ تهران تعیین‌تکلیف شد». وی اظهار داشت: «به‌دلیل نشت مواد نفتی از چاه‌های موجود در منطقه باقرشهر و روستاهای اطراف آن متشکل از گلحصار، عظیم‌آباد، درسون‌آباد و قمصر طبق مصوبات گذشته مقرر شده بود پنج‌حلقه چاه جدید ایجاد شود». این مسئول ادامه داد: «درراستای تحقق این امر طی جلسه‌ای باتوجه‌به‌گزارشات ارائه‌شده ازسوی شبکه بهداشت و محیط زیست مشخص شد که به‌دلیل نشت مواد نفتی در منطقه امکان حفر چاه جدید برای تأمین آب شُرب وجود ندارد». بابایی خاطرنشان کرد: «به‌دلیل عدم پذیرش شرکت نفت و اصرار بر حفر چاه و رفع آلودگی‌ها پیشنهاد شد با اهرم قضائی چاه جدید توسط آبفا و شرکت نفت ایجاد شود». بخشدار کهریزک اضافه کرد: «عملیات اجرایی انتقال آب به باقرشهر و روستاهای بخش کهریزک به فاز اجرایی می‌رسد تا آب آشامیدنی سالم برای مردم این منطقه فراهم شود».

ترمیم نوار حفاری و لکه‌گیری آسفالت معابر حسن‌آباد فشافویه



سرپرست شهرداری حسن‌آبادفشافویه از ترمیم نوار حفاری و لکه‌گیری آسفالت معابر شهر خبر داد. به‌گزارش روابط‌عمومی شهرداری و شورای اسلامی شهر حسن‌آباد فشافویه؛ هلالی؛ با اعلام این خبر افزود: «این عملیات با هدف بهسازی معابر، رفع ناهمواری‌های موجود، تسهیل در تردد وزیباترکردن جلوه شهر و کسب رضایت شهروندان با اقدامات قانونی و مشخص‌کردن پیمانکار پروژه با اعتباری بالغبر چهارمیلیاردریال آغاز شده که در روزهای گذشته لکه‌گیری و ترمیم نوار حفاری بیش از ۱۰۰۰مترمربع از معابر شهر به‌انجام رسیده و در فازهای مختلف ادامه خواهد یافت». وی افزود: «باتوجه‌به نیاز برخی معابر شهر به اجرای روکش آسفالت، این عملیات نیز اجرا خواهد شد تا بتوانیم رضایت شهروندان را جلب کنیم و البته درکنار این اقدامات لزوم هماهنگی هرچه‌بیشتر دستگاه‌های خدمات‌رسان سطح شهر به‌منظور کاهش هزینه‌ها امری ضروری‌ست که باید به آن توجه شود».

تجهیز ۱۰ خانه ورزش روستایی بخش قلعه‌نو

درراستای اجرای طرح کاهش آسیب‌های اجتماعی و کمک به مناطق محروم در اقدامی خیرخواهانه به‌همت فرمانداری ویژه شهرستان ری و اداره ورزش ری و هیئت ورزش روستایی و بازی‌های بومی محلی شهرستان ری خانه‌های ورزش روستایی بخش قلعه‌نو شهرستان ری تجهیز شد. به‌گزارش روابط‌عمومی اداره ورزش و جوانان شهرستان ری؛ تجهیز ۱۰ خانه ورزش روستایی بخش قلعه‌نو به‌همت فرمانداری ویژه ری، اداره ورزش و جوانان ری و هیئت روستایی و بازی‌های بومی محلی شهرستان ری که شامل تاتامی، میله والیبال، تخته استپ و تیر دروازه بود به دهیاران روستاهای بخش قلعه‌نو (فیروزآباد، قلعه‌نو، طالب‌آباد، گل‌تپه، ده خیر، کریم‌آباد، زمان‌آباد، چالطرخان، قمی آباد و عشق‌آباد) تحویل داده شد. این تجهیز درراستای طرح کاهش آسیب‌های اجتماعی و درجهت کمک به مناطق محروم با اعتباری بالغبر ۷۰۰میلیون‌ریال صورت پذیرفت.

ایلام

سمیه آذرمهر | سایه

ابتلای ۶۵۷ پرسنل بخش درمان و بهداشت به کروناویروس

رئیس دانشگاه علوم پزشکی ایلام گفت: «کل مبتلایان شاغل در استان تعداد ۱۴۸۸نفر بوده که از این تعداد ادارات، بانک‌ها و شرکت‌ها تعداد ۸۳۱نفر، درحوزه بهداشت ۲۶۰نفر و درحوزه درمان نیز ۳۹۷نفر به بیماری مبتلا شده‌اند». محمد کریمیان افزود: «از ابتدای شیوع کروناویروس در استان ۶۵۷نفر از پرسنل بخش درمان و بهداشت ایلام به کروناویروس مبتلا شده است». رئیس دانشگاه علوم پزشکی ایلام بابیان‌اینکه در بین مبتلایان به بیماری کرونا در استان ۵۵درصد از مردان و ۴۵درصد در بانوان هستند بیان داشت: «۵۸درصد فوتی‌ها مرد و ۴۲درصد آنان زن بوده‌اند و ازنظر سنی نیز بیش‌ترین گروه سنی مبتلایان به کرونا بین ۲۰ تا ۴۹سال و میانگین سنی مبتلایان ۴۵/۲سال بوده است». وی ادامه داد: «بیش‌ترین گروه سنی بین در بین مبتلایان بین ۵۰ تا ۷۹سال و میانگین سنی فوتی‌ها ۶۷/۱سال است که معادل میانگین کشوری‌ست». کریمیان گفت: «بیش‌ترین موارد ابتلا به‌ترتیب در بین افراد بدون شغل، زنان خانه‌دار، مشاغل آزاد و کارمندان و بیش‌ترین میزان فوتی‌ها نیز مربوط به سالمندان و زنان خانه‌دار بوده است».

پرداخت پنج‌هزارمیلیاردریال مطالبه گندم‌کاران

مدیرعامل شرکت غله و خدمات بازرگانی ایلام گفت: «پنج‌هزار و ۶۹۰میلیاردریال مطالبه گندم‌کاران استان پرداخت شده و ۹۰میلیاردریال باقیمانده نیز درحال واریز تدریجی به حساب کشاورزان است». کامران سلیمان‌پور اظهار داشت: «این مقدار پرداخت معادل ۹۸درصد کل مطالبات گندم‌کاران استان ایلام بوده که تاکنون به حساب کشاورزان واریز شده است». وی درمورد خرید گندم از کشاورزان نیز افزود: «تاکنون ۲۲۹هزارتُن گندم معمولی از گندم‌کاران استان ایلام به نرخ تضمینی توسط مراکز خرید دولتی خریداری شده است». سلیمان‌پور یادآور شد: «از میزان گندم ذخیره‌شده در سیلوهای استان مقدار ۳۶هزارتُن آن به خارج از استان ارسال شده است و روند صدور گندم مازاد به دیگر نقاط کشور ادامه دارد». وی درمورد اتمام زمان برداشت گندم از مزارع استان ایلام هم توضیح داد: «هم‌اکنون بخش عمده‌ای از برداشت گندم از گندمزارهای استان انجام شده است و تا اواخر مردادماه برداشت این محصول از تمامی مزارع استان به‌اتمام می‌رسد». سلیمان‌پور یادآور شد: «قیمت تضمینی گندم دولتی به‌ازای هر کیلوگرم گندم معمولی ۲۵هزارریال و گندم دروم ۲۶هزارریال است». وی افزود: «در مجموع ۱۷هزار و ۵۰۰تُن کلزا خریداری شد که تاکنون بیش از ۷۵میلیاردتومان معادل ۹۸درصد کل مطالبه این کشاورزان پرداخت شده و کمتر از دومیلیاردتومان باقیمانده نیز تا هفته آینده به کشاورزان کلزاکار پرداخت می‌شود».

رئیس سازمان جهاد کشاورزی استان فارس:

میزان صنایع کشاورزی به بهره‌برداری رسیده ۱۷/۵ درصد است

گروه خبر- نجمه قنبری

محمدمهدی قاسمی، مدیرکل سازمان جهاد کشاورزی استان فارس در آخرین روز از هفته خبرنگار در مراسمی به همین مناسبت در تجلیل از خبرنگاران حوزه جهاد کشاورزی، هفته خبرنگار را تجلیل از اندیشه‌ورزی و پاسداشت نقد و نقادی عنوان کرد و گفت: خبرنگار نقش دیده‌بانی برای جامعه در مسیر تعالی را دارد و مانند آینه نتایج اقدامات مسئولان و دست‌اندرکاران را پیش‌روی آنها می‌گذارد.

وی در بخشی دیگر از سخنان خود در خصوص حوزه کشاورزی و شرایط پیش‌روی کشاورزی در استان فارس خاطرنشان کرد: بخش کشاورزی فارس از دیرباز تأمین‌کننده بیش از ۱۰درصد محصولات کشاورزی کشور بوده و به همین میزان در امنیت غذایی کشور نقش داشته که این بعد از لطف خداوند مرهون شرایط اقلیمی و طبیعی استان فارس است.



عکس: طاهره جیانی

مدیرکل سازمان جهاد کشاورزی فارس هدف از اجرای این طرح را افزایش ضریب دانش در هکتار عنوان کرد که نتیجه آن در دانش‌افزایی کسانی که این روش را به کار گرفتند به وضوح قابل مشاهده است.

قاسمی تصریح کرد: اگر دانش‌افزایی مورد انتظار به خوبی شکل بگیرد جهش تولید در بخش کشاورزی نیز اتفاق می‌افتد.

وی یادآور شد: در نظام نوین ترویج کشاورزی، استان فارس به بیش از ۶۰۰ پهنه تقسیم شده که هر پهنه دارای مسئول است و این مسئول تمامی اطلاعات مربوط به بهره‌برداران بخش کشاورزی پهنه خود را در اختیار دارد.

مدیرکل سازمان جهاد کشاورزی فارس علت اهتمام دولت به پرداخت تسهیلات ارزان‌قیمت به بخش کشاورزی را، تأمین کردن امنیت غذایی توسط بخش کشاورزی عنوان کرد و افزود: امنیت غذایی تأمین‌کننده پایه تمام امنیت‌های دیگر است که کشور به آن نیاز دارد و تا امروز نیز این حمایت از طرق مختلف وجود داشته است.

قاسمی افزود: تسهیلات ارزان‌قیمت بابت فعالیت‌های مختلف کشاورزی از جمله تکمیل زنجیره‌های تولید و فرآوری محصولات کشاورزی از طریق تسهیلات صندوق توسعه ملی ترزیق شده است.

وی تصریح کرد: استان فارس با ۱۷/۵درصد صنایع کشاورزی به بهره‌برداری رسیده در سال گذشته دارای بالاترین میزان صنایع به بهره‌برداری رسیده طی سال‌های بعد از انقلاب بوده است. مدیرکل سازمان جهاد کشاورزی فارس همچنین گفت: مجموعه جهاد کشاورزی در استان فارس به دنبال آن است تا کل کشت سبزی‌جات و صیفی‌جات خود را که حدود ۸۰ هزار هکتار است به ۷ هزار کشت گلخانه‌ای تقلیل دهد، که معادل ذخیره ۷۴۰ میلیون مترمکعب آب در این حوزه خواهد بود.

قاسمی آب را محور استراتژی‌های بخش کشاورزی دانست و تصریح کرد: بر کمبود آب فائق می‌آییم اگر بهره‌وری را با استفاده از علم و دانش روز افزایش دهیم و همه زنجیره‌های تولیدات کشاورزی مدنظر قرار گیرد.

رئیس شورای اسلامی شهر شیراز:

مهم‌ترین چالش موجود برای شوراها عدم اجرای قانون است



عکس: طاهره جیانی

نشست تخصصی مرکز پژوهش‌های شورای اسلامی شهر شیراز با عنوان «شوراها و چالش‌های پیش‌روی مدیریت شهری» با طرح سؤال‌هایی ازجمله اینکه جایگاه امروز شوراها در میان نظام تصمیم‌گیری شهر، استان و کشور کجاست و چه عواملی عملکرد شوراهای اسلامی شهرها را تحت‌الشعاع قرار داده است، برگزار شد.

سید عبدالرزاق موسوی، رئیس شورای اسلامی شهر شیراز در این نشست با یادآوری مواد قانونی وظایف شوراهای اسلامی شهر و روستا و جایگاه واقعی شورای عالی استان‌ها، تصریح کرد: باید دید از نگاه کلان کشوری، شأن شوراها به عنوان پارلمان‌های محلی با وجود قوانین مرتبط در خصوص چرایی، چگونگی و نحوه عملکرد شوراها چقدر رعایت می‌شود. وی ادامه داد: در اصل یکصد و یکم قانون اساسی به مأموریت شورای عالی استان‌ها اشاره شده که این خود نشانگر آن است که شأن شوراهای اسلامی شهر را قانون اساسی و خبرگان قانون اساسی، هم‌تراز با شورای عالی استان‌ها می‌دانند.

وی با اشاره به قانون تشکیلات، وظایف و انتخابات شوراهای اسلامی کشور و انتخاب شهرداران و با تأکید بر ماده یک فصل اول که هدف از تشکیل شورای عالی استان‌ها را جلوگیری از تبعیض و جلب همکاری در تهیه برنامه‌های عمرانی و رفاهی استان‌ها و نظارت بر اجرای هماهنگ آن می‌داند، عنوان کرد: در این قانون تأکید بر اداره امور به‌طور مطلق، کاملاً مشهود است تا جایی که تقسیم بخش‌های مختلف، همگی از جمله وظایف شورای شهر قید شده در حالی‌که این ماده با وظایف شوراها ذیل ماده ۸۰ در تعارض است.

عضو شورای عالی استان‌ها افزود: این تعارض نه تنها به لحاظ محدودیت وظایف در نظر گرفته شده برای شوراها بلکه در مباحث نظارتی که با اخذ موافقت دستگاه‌ها و ارگان‌های مرتبط انجام می‌پذیرد نیز دیده می‌شود.

بررسی پیشنهادهای واصله از سوی شوراهای استان‌ها، اعلام نارسایی‌ها و اشکالات نهادها و سازمان‌های اجرایی در حدود اختیارات و وظایف شوراها، بررسی پیشنهادها و ارائه آنها در قالب طرح به مجلس شورای اسلامی یا دولت، تصویب، اصلاح، تتمیم و تفریغ بودجه، ارائه پیشنهادهای اصلاحی در مورد برنامه و بودجه مذکور به سازمان مدیریت و برنامه‌ریزی کشور، تهیه آیین‌نامه نحوه هزینه بودجه شوراها و ابلاغ آن پس از تصویب هیئت وزیران به شوراها، برنامه‌ریزی به منظور آموزش و آشنایی اعضاء شوراها با وظایف خویش بخشی از وظایف شورای عالی استان‌ها است که موسوی به آن اشاره داشت.

وی با تأکید بر اینکه مهم‌ترین چالش موجود برای شوراها در خود قانون، اجرای قانون و به‌طور مشخص در وزارت کشور است، گفت: موضوعی که در این قسمت مطرح می‌شود این است که در این جمع که برای مصوبات شورا یا شورا تصمیم گرفته می‌شود، دو نفر از اعضاء، منتخب مستقیم مردم نیستند؛ حال آنکه هیئت تطبیق به‌طور معنوی از خاستگاه فرماندار مسائل را بررسی می‌نماید.

با بسترسازی مناسب می‌توان به سمت مدیریت متمرکز شهری حرکت کرد

نواب قائدی، رئیس کمیسیون حمل‌ونقل و ترافیک شورای اسلامی شهر شیراز دیگر سخنران این نشست اظهار داشت: نمایندگان مجلس شورای اسلامی می‌توانند با نگاه مثبت و غیررقابتی به عملکرد شوراها در تقویت مباحث قانون‌گذاری ورود کنند. قائدی ادامه داد: برخی نبود تخصص کافی در نهاد شورا و شهرداری را عامل مخالفت دیگر متولیان مدیریت شهری در مبحث مدیریت یکپارچه شهری می‌دانند.

وی عقد تفاهم‌نامه با سایر دستگاه‌ها و نهادهای اجرایی و خدمات‌رسان شهری به ویژه در شورای چهارم و پنجم و تصویب ردیف بودجه مشخص را نشانگر این دانست که با بسترسازی مناسب می‌توان به سمت مدیریت متمرکز شهری حرکت کرد.

وی خاطرنشان کرد: عملکرد مناسب شوراهای شهر در کلان‌شهرها و ارائه گزارش‌های مناسب و شفاف می‌تواند اذهان عمومی شهروندان را نسبت به نهاد شوراها اصلاح کند.

مهم‌ترین رکن شوراها ارتباط مستقیم با شهروندان است

علی ناصری، رئیس کمیسیون سلامت، محیط زیست و خدمات شهری شورای شهر شیراز با تأکید بر اینکه کوتاهی عمر شوراها از عوامل کاهش میزان اثربخشی آنهاست، تصریح کرد: مقاومت نسبت به شکل‌گیری مدیریت واحد شهری و پارلمان محلی از آسیب‌های جدی فکری در کل کشور است.

ناصری بیان کرد: ایران علی‌رغم داشتن شخصیت‌های ارزشمندی چون سعدی، حافظ، ملاصدرا و امیرکبیر نیازمند یک باور درونی است تا امکان به وجود آمدن شخصیت‌هایی هم‌تراز یا با تراز بالاتر در فضای جامعه کنونی را رقم زند. وی تأکید کرد: در هر فرآیندی فراز و نشیب‌هایی وجود دارد مهم قدردان بودن از زحمات سایر اعضاء در دوران گذشته عمر شوراها است. وی مهم‌ترین رکن شوراها را ارتباط مستقیم با شهروندان دانست و افزود: پخش زنده جلسات صحن شورا، دیدارهای چهره به چهره اعضاء با شهروندان، پاسخگویی تلفنی و ارتباط در فضای مجازی از مصادیق این موضوع در شورای پنجم است.

شوراها نیاز به گسترده‌تر شدن وظایف و اختیارات دارند

سید مرتضی دستغیب، عضو دوره اول شورای اسلامی شهر شیراز در این نشست عنوان کرد: تکثر آراء در آغاز شروع فعالیت شوراها در شورای اول اسلامی بسیار فراوان دیده می‌شد تا جایی که برخی از افراد، داشتن تخصص‌های مرتبط با شرح وظایف شورا را مطرح می‌کردند.

دستغیب با تأیید صحبت‌های رئیس شورای اسلامی شهر شیراز اذعان داشت: شوراهای کنونی بیشتر شورای شهرداری است تا شورای شهر؛ و در حقیقت شورای شهر از منظر قانونی نمی‌تواند مراودات خاص با فرمانداری داشته باشد و تنها از مسیر اعتبارات افراد است که این‌گونه مراودات برای هماهنگی سیستم شهری برقرار می‌شود.

وی با اشاره به اینکه شوراها با سیستم شهری نیز دچار تعارض هستند، یادآور شد: این مسئله گواه این است که شوراها نیاز به گسترده‌تر شدن وظایف و اختیارات دارند تا مباحث نظارتی به‌طور کامل‌تر و جامع‌تری در حوزه شهر پیاده‌سازی و عملیاتی شود.

مدیریت متمرکز باید در عمل مورد توجه قرار گیرد

کرامت‌ا... اکبری، عضو هیئت امنا مرکز پژوهش‌های شورای شهر شیراز در ادامه نشست یادآور شد: عدم آموزش‌های لازم جهت استفاده از توان فکری جمع، مسئله‌ای است که باید از ابتدا در محتوای آموزش‌های ما قرار گیرد چراکه دلیل ایجاد شوراها در سطح کشور، استفاده از این پتانسیل فکری است که متأسفانه پذیرش آن به‌وجود نیامده است.

اکبری با تأکید بر اینکه پارلمان شهری باید به عنوان دهنده شهرداری در مدیریت شهر باشد، عنوان کرد: نظارت یا مدیریت متمرکز نه به عنوان یک شعار، بلکه باید در عمل مورد توجه قرار گیرد. وی با اشاره به اینکه باید متخصصان شهری شناسایی شوند و نظرات و پیشنهادات تخصصی آنها در قالب سند منطقه‌ای برای بهبود مدیریت انبوه شهری در اختیار شورا و شهرداری قرار گیرد، تصریح کرد: تا زمانی‌که حقوق شهروندی به رسمیت شناخته نشود بستر مناسب برای به‌کارگیری افراد متخصص شهری نیز فراهم نمی‌شود. وی برگزاری دوره‌های آشنایی و آگاهی از وظایف، قوانین و شرایط شهر و شهرداری برای منتخبین مردم در شوراها را لازم و ضروری دانست.

در حوزه امور کشور باید نقش و جایگاه شورا مشخص شود

کورش استوار سنگری، مدرس دانشگاه، شوراها را ادامه مجلس دانست و تأکید کرد: شوراها به عنوان پارلمان محلی از ارکان تصمیم‌گیری و اداره امور محسوب می‌شوند.

این مدرس دانشگاه ادامه داد: اینکه نگرانیم با به‌کارگیری نهادهایی چون شورا در مباحث مدیریتی به نتیجه مناسب نمی‌رسیم، ناشی از تفکر تمرکزگرایی در مدیریت است.

وی با طرح این سؤال که در ساختار کلان، نقش شوراها در اداره کشور چیست؟، بیان کرد: در حوزه امور کشور باید نقش و جایگاه شورا مشخص شود.

در بازدید رئیس سازمان مدیریت و برنامه‌ریزی استان فارس از پروژه تالار مرکزی شهر شیراز مطرح شد:

۲۳ درصد پیشرفت طی هشت سال

تکمیل تالار مرکزی به ۸۰۰ میلیارد ریال اعتبار نیاز داد

رئیس سازمان مدیریت و برنامه‌ریزی استان فارس از پروژه در حال احداث تالار مرکزی شهر شیراز بازدید کرد. در جریان این بازدید، صابر سهرابی مدیرکل فرهنگ و ارشاد اسلامی استان فارس گزارشی از روند احداث تالار مرکزی شهر شیراز ارائه داد. پروژه تالار مرکزی شهر شیراز از سال ۱۳۹۱ و در زمینی به مساحت ۱۷۸۰۰ مترمربع و زیربنای ۱۴۳۰۰ مترمربع در حال احداث می‌باشد که تاکنون ۲۳درصد پیشرفت فیزیکی دارد.

تا به امروز، مبلغ ۱۸۰ میلیارد ریال برای ساخت تالار مرکزی شهر شیراز هزینه شده است و طبق برآورد مهندسین مشاور، برای تکمیل ساختمان این پروژه، اعتباری بالغ بر هشتصد میلیارد ریال مورد نیاز است. خاک‌برداری، فونداسیون و اسکلت یک بلوک و همچنین نصب اسکلت سالن ۱ و ۲ از جمله اقداماتی می‌باشد که در حال حاضر توسط پیمانکار پروژه صورت گرفته است. از مهمترین مشکلات پیش‌روی پروژه در حال احداث تالار مرکزی شهر شیراز می‌توان به عدم تأمین اعتبار لازم، پرداخت حقوق نیروهای مشاور پروژه که در این طرح مشغول به کار می‌باشند از محل اسناد خزانه اسلامی و عدم انتقال سند و املاک موجود در طرح به اداره کل فرهنگ و ارشاد اسلامی استان فارس اشاره کرد.

در پایان این بازدید که با همراهی معاون اداره کل فرهنگ و ارشاد اسلامی استان فارس و همچنین رئیس گروه فرهنگی سازمان مدیریت و برنامه‌ریزی استان فارس انجام گرفت، پیشنهاد شد برای این پروژه کد مستقل به منظور مشخص شدن سهم اعتبار پروژه شهر شیراز تعریف شود.

مسئول آموزش اداره کل فرهنگ و ارشاد اسلامی استان فارس اعلام کرد:

آزمون‌های مهارتی و ادواری فارس همزمان با سراسر کشور

سید کریم میری، مسئول آموزش اداره کل فرهنگ و ارشاد اسلامی استان فارس از برگزاری آزمون‌های مهارتی آموزشگاه‌های هنری استان فارس و ادواری همزمان با سراسر کشور خبر داد. میری گفت: آزمون‌های مهارتی آموزشگاه‌ها و ادواری وزارت فرهنگ و ارشاد اسلامی در استان فارس همزمان با سراسر کشور در شیراز و شهرستان‌های لار، داراب، نورآباد ممسنی، گله‌دار و خرم‌بید با شرکت ۲۷۰۰ نفر در رشته‌های مختلف برگزار شد و بیشترین شرکت‌کنندگان در حوزه شیراز و شهرستان گله‌دار می‌باشد و بالاترین داوطلبان را رشته گرافیک به خود اختصاص داده است. وی افزود: در این دوره به دلیل شیوع بیماری کرونا و جلوگیری از ازدحام جمعیت و رعایت پروتکل‌های بهداشتی؛ آزمون کتبی در قالب آنلاین در سه روز اجرا می‌شود و همچنین آزمون‌های عملی نیز با کمترین میزان حضور هنرجویان و جداگانه و با حداقل زمان جلسه، در نظر گرفته شد که در شیراز و شهرستان‌های یاد شده برگزار گردید.

مسئول آموزش فرهنگ و ارشاد اسلامی استان فارس با بیان اینکه آزمون یادشده همزمان با سراسر کشور با هدف سنجش دانش نظری و عملی مهارت‌آموزان و ارائه واحدهای تخصصی برای دریافت دیپلم هنری در دو بخش نظری و عملی در رشته‌های (گرافیک رایانه، چهره‌آرایی و چهره‌سازی، تصویربرداری، عکاسی، تولید چند رسانه‌ای و محتوای الکترونیک، طراحی صفحات وب، تصویرسازی کامپیوتری، نوازندگی ساز ایرانی و جهانی، مدیریت برنامه‌ریزی و امور خانواده و آواز ایرانی) برگزار گردیده است.

میری در پایان با بیان اینکه ستاد برگزاری آزمون‌های جامع و ادواری در بخش آموزش اداره کل فرهنگ و ارشاد اسلامی استان فارس تشکیل شده است، افزود: دفتر آموزش و توسعه فعالیت‌های هنری متولی برگزاری آن می‌باشد و مختص هنرمندان یا هنرجویانی است که مایل به دریافت مهارت دیپلم هنر در شاخه‌های هنری هستند. این آزمون شامل دو بخش عملی و کتبی است که با نظارت نمایندگان اعزامی انجام می‌شود و دریافت دیپلم مهارت هنر منوط به قبولی در هر دو آزمون است.

مدیرکل ثبت اسناد و املاک استان فارس عنوان کرد:

تثبیت بالغ بر ۵۰۰ هزار هکتار از اراضی ملی فارس



عکس: طاهره جیانی

سید مهدی هاشمی، مدیرکل ثبت اسناد و املاک استان فارس با اشاره به تثبیت ۵۰۱ هزار و ۴۶۱ هکتار از اراضی ملی و منابع طبیعی این استان از ابتدای سال جاری تاکنون توسط ادارات تابعه ثبتی تصریح کرد: توجه ویژه سازمان ثبت اسناد و املاک کشور به مقوله تثبیت اراضی ملی و منابع طبیعی بر لزوم حرکت همه‌جانبه کارشناسان اداره کاداستر این اداره کل صحه‌گذار است و بر همین اساس ضمن برگزاری جلسات متعدد با اداره کل منابع طبیعی و آبخیزداری فارس سرعت بخشی به این فرآیند را در دستور کار داریم.

وی پیشرفت مطلوب در این زمینه را مرهون حرکت جهادی ادارات ثبتی استان و تعامل بیش از پیش با ادارات منابع طبیعی برشمرد و تصریح کرد: در سایه تعامل مناسب و همکاری مطلوب ادارات مرتبط شاهد تثبیت اراضی ملی و قطع دستان متصرفان این اراضی خواهیم بود.

هاشمی تحولات چشمگیر در زمینه کاداستر ادارات ثبت همچون پیاده‌سازی سامانه شمیم، برون‌سپاری تهیه نقشه عرصه املاک و دیگر فرآیندهای مرتبط طی سال‌های اخیر را منشعب از نگاه تحول‌گرای سازمانی و جهت‌گیری‌های سازمان ثبت بر محور تسریع کار مراجعین و حراست از مالکیت‌ها دانست و ابراز داشت: به لطف خدا این استان با بهره‌گیری از کارشناسان متعهد و مجرب در حوزه کاداستر پیگیری هر چه مطلوب‌تر سیاست‌های سازمانی را در دستور کار داشته و اجرای بهینه کاداستر در این استان را یکی از اولویت‌های خود می‌دانیم.

مدیر شهرسازی و معماری اداره کل راه و شهرسازی لارستان مطرح کرد:

ظرفیت‌های شهرسازی در جهت تحقق طرح اقدام ملی مسکن

سلمان مهرابی، مدیر شهرسازی و معماری اداره کل راه و شهرسازی لارستان طی گزارشی به تشریح اقدامات انجام گرفته در تأمین اراضی طرح اقدام ملی مسکن در شهرهای حوزه استحفاظی پرداخت. مهرابی با بیان اینکه در تمهیدات لحاظ شده پیرامون تأمین اراضی مناسب دولتی اولویت اول این اداره کل، استفاده حداکثری از پتانسیل‌های موجود در اراضی واقع در محدوده بافت‌های ناکارآمد شهری و اراضی رها شده بوده، افزود: علی‌رغم پیگیری‌ها و بررسی‌های صورت‌گرفته به دلیل فقدان اراضی ملی در مالکیت این اداره کل در این بافت‌ها و عدم همکاری ادارات و سازمان‌ها در معرفی اراضی مازاد در تملک، متأسفانه نتیجه‌ای حاصل نگردید.

وی ادامه داد: در اولویت بعدی استفاده از ظرفیت اراضی ملی درون شهر (اراضی با کاربری مسکونی) بود که در تعدادی از شهرهای مشمول، با همکاری مدیریت املاک و حقوقی این اداره کل اراضی با ظرفیت مذکور شناسایی شد. در برخی از شهرها که تأمین اراضی مناسب با کاربری مسکونی میسر نبود از طریق تغییرکاربری اراضی مازاد خدماتی یا فضای سبز پیشنهادی به کاربری مسکونی (با امعان نظر نسبت به حفظ سرانه‌ها) و همچنین افزایش تراکم ساختمانی طی جلسات کمیسیون ماده ۵ تلاش گردید اهداف طرح اقدام ملی با لحاظ استانداردها محقق گردد. مهرابی با اشاره به اینکه سیاست توسعه از طریق الحاق اراضی واقع در حریم به محدوده شهرها صرفاً در مواردی که اضطرار بوده و هیچ‌گونه راه دیگری جهت تأمین اراضی مناسب مقدور نبوده در بعضی از شهرها اجرا گردیده است، افزود: تمامی این موارد از مجاری قانونی و مطابق ضوابط و دستورالعمل‌ها، حسب مورد با اخذ مجوز از کارگروه امور زیربنایی، شهرسازی، آمایش سرزمین و محیط زیست و شورای برنامه‌ریزی و توسعه استان انجام گرفته است. مدیر شهرسازی و معماری اداره کل راه و شهرسازی لارستان، تغییر کاربری اراضی مازاد خدماتی به مسکونی (در شهرهای دارای طرح جامع) در کمیسیون ماده ۵ به میزان ۱۰۹۷۴۷ مترمربع انجام گرفته است و همچنین به میزان ۱۶۷۸۸ مترمربع از اراضی (در شهرهای دارای طرح هادی) به کمیسیون مغایرت‌های طرح هادی جهت تغییر کاربری‌های خدماتی به کاربری مسکونی ارجاع گردیده است. مهرابی خاطرنشان کرد: در مجموع به میزان ۷۲۶۳۹ مترمربع اراضی به محدوده شهرها الحاق شده و به میزان ۷۹۹۷۵۴ مترمربع نیز در دست بررسی و سیر مراحل قانونی می‌باشد. تلاش حوزه شهرسازی و معماری اداره کل راه و شهرسازی لارستان بر این بوده که بهترین زمین‌های شهری به طرح اقدام ملی مسکن اختصاص یابد و رعایت استاندارد سرانه‌ها و تأمین و دسترسی به خدمات نیز مورد توجه ویژه بوده است.

شهردار منطقه ۶ شیراز خبر داد:

آغاز عملیات محوطه‌سازی و اجرای فاز دوم و سوم پیاده‌راه سلامت

اسماعیلی، شهردار منطقه ۶ شیراز گفت: عملیات اجرایی محوطه‌سازی، کف‌سازی، روشنایی، مسیر دوچرخه‌سواری و فضای سبز فاز دوم و سوم پیاده‌راه سلامت آغاز شده که به طول دو کیلومتر و مساحت ۵۰ هزار مترمربع است.

وی با اشاره به اینکه ایجاد و توسعه پروژه‌های انسان‌محور و پیاده‌راه‌ها از اهداف اصلی شهرداری شیراز است، خاطرنشان کرد: با توجه به استقبال زیاد و قابل توجه شهروندان از پیاده‌راه سلامت، تکمیل فاز دوم و سوم این پروژه گامی مؤثر در رضایت شهروندان، ترویج ورزش، پویایی و تحرک در سطح منطقه و شهر شیراز است.شهردار منطقه ۶ شیراز اضافه کرد: توسعه پروژه‌هایی همچون پیاده‌راه سلامت فضاهای مناسبی برای تعاملات اجتماعی شهروندان ایجاد خواهد کرد و عنوان داشت: فضای بازی کودکان، پلازای شهری، مسیر دوچرخه، مسیر پیاده‌روی، آب‌نما و کافه سلامت در این پروژه طراحی و اجرا خواهد شد.

معاون توسعه مدیریت و منابع دانشگاه علوم پزشکی شیراز:

احکام افزایش حقوق کارکنان قراردادی دانشگاه صادر شد

مهرداد شریفی، معاون توسعه مدیریت و منابع دانشگاه علوم پزشکی شیراز گفت: فرآیند کامل افزایش حقوق، طی سه مرحله و با صدور دست‌کم سه حکم کارگزینی برای هر یک از کارکنان قرارداد کار معین انجام می‌شود. شریفی توضیح داد: مرحله نخست، تطبیق حقوق بدون در نظر گرفتن سنوات، تجربه و آموزش‌های ضمن خدمت و با صدور حکم کارگزینی مربوط به ۲۸ اسفند ۹۸ بود.

معاون توسعه مدیریت و منابع دانشگاه افزود: مرحله دوم، تهیه صورت‌جلسه‌های مرتبط از سوی کارگروه طرح طبقه‌بندی مشاغل دانشگاه، طبق شیوه‌نامه وزارتی جدید و بر اساس سنوات خدمتی، تجربه و آموزش‌های ضمن خدمت هر یک از کارکنان قرارداد کار معین است که از چند ماه تا یک سال زمان‌بر است. شریفی با اشاره به مرحله سوم، شامل افزایش ۱۵درصدی بخش‌های امتیازدار حقوق کارکنان در سال ۹۹ گفت: در این مرحله ضریب ریالی ۲۴۳۸ سال ۹۹ جایگزین ضریب ریالی ۲۱۲۰ سال ۹۸ شد. وی افزود: اجرای مراحل اول و سوم فرآیند افزایش حقوق در کارگزینی واحدها از چند روز گذشته، با فوریت پیگیری شد و در صورت تأمین اعتبار مالی از خزانه، افزایش حقوق و پرداخت مطالبات قبلی مربوط به آن به سرعت اجرا می‌شود. شریفی با اشاره به امکان مشاهده احکام کارگزینی جدید از سوی کارکنان با مراجعه به سامانه کارمند به نشانی karmand.sums.ac.ir گفت: در آینده و پس از اجرای زمان‌بر مرحله دوم نیز یک بار دیگر، حقوق کارکنان قرارداد کار معین افزایش می‌یابد.

این عضو هیئت رئیسه دانشگاه بیان کرد: همه فرآیندهایی که به آنها اشاره شد، طبق شیوه‌نامه اجرایی نحوه قرارداد و نظام پرداخت حقوق و مزایای کارکنان قرارداد کار معین و دستورالعمل اجرایی ماده ۶۲ آیین‌نامه اداری استخدامی کارکنان غیرهیئت علمی مصوب هیئت امنا انجام می‌شود.

در آیین توزیع بیش از ۱۴هزار جلد کتاب مطرح شد:

پویش نذر دانایی در ایام محرم در فارس

گروه خبر- لیلا غضنفری

جهانبخش بانشی، معاون پرورشی و فرهنگی آموزش‌وپرورش فارس گفت: بیش از ۱۴ هزار جلد کتاب به همت خیّرین استان تهیه و در بین کانون‌های فرهنگی تربیتی در سراسر فارس توزیع شد. بانشی در این آیین گفت: این کتاب‌ها به همت سه خیّر و با هزینه‌ای بالغبر ۱۸۰ میلیون تومان تهیه و در بین کانون‌های فرهنگی تربیتی در مناطق کمتر برخوردار استان توزیع خواهد شد.

معاون پرورشی و فرهنگی آموزش‌وپرورش فارس

وی آموزش‌وپرورش را محور اصلی نشر فرهنگ کتاب‌خوانی در جامعه دانست و گفت: ما به‌عنوان مسئولان فرهنگی باید ضمن آسیب‌شناسی و بررسی شاخص‌های اساسی در ترویج این امر مهم تلاش کنیم تا با برنامه‌ریزی مطلوب در زمینه مخاطب‌شناسی، توجه به ذائقه مخاطبین و پوشش حداکثری مدارس در سراسر استان، کتاب‌خوانی را در مدارس به یک گفتمان عمومی و ملی تبدیل کنیم. معاون پرورشی و فرهنگی آموزش‌وپرورش فارس ادامه داد: اگر قرار باشد نفس تازه‌ای در روح کتاب‌خوانی جامعه تزریق شود با اجرای برنامه‌های متنوع همچون اجرای مسابقات کتاب‌خوانی، سایر بخش‌های آموزش‌وپرورش را نیز در این مسیر مهم هدایت کنند.

سعید خادمی، رئیس اداره فرهنگی، هنری، اردوها و فضاهای پرورشی آموزش‌وپرورش فارس نیز گفت: علاوه بر توزیع ۱۴ هزار جلد کتاب در سراسر استان، پویش نذر دانایی نیز در ایام ماه محرم در سراسر استان فارس برگزار می‌شود. خادمی با تأکید بر لزوم اجرای چنین برنامه‌هایی در سطح وسیع در استان، گفت: این پویش با هدف جمع‌آوری کتاب‌های بلااستفاده مردم و توزیع آن‌ها در بین مدارس محروم استان شکل‌گرفته و امید است مورد استقبال دانش‌آموزان و خانواده‌های آن‌ها و سایر هم‌استانی‌ها قرار گیرد. رئیس اداره فرهنگی، هنری، اردوها و فضاهای پرورشی آموزش‌وپرورش فارس یادآور شد: مرحله دوم توزیع کتاب در بین کانون‌های فرهنگی تربیتی استان نیز همزمان با هفته کتاب در آخر آبان‌ماه ۹۹ انجام خواهد شد.

درخشش آبفا استان اصفهان در دومین جشنواره نیرو و رسانه

اصفهان- حبیب صادقی

شرکت آبفا استان اصفهان در دومین جشنواره نیرو و رسانه موفق به کسب رتبه دوم در رشته موشن‌گرافیک شد.

سید اکبر بنی طبا، مدیر روابط عمومی و آموزش همگانی شرکت آبفا استان اصفهان اعلام کرد: این جشنواره با شعار محوری «سازگاری با تغییر اقلیم» برگزار شد و هدف از برگزاری آن توسعه مشارکت رسانه‌ها و وزارت نیرو در راستای اصلاح شیوه مصرف بود. بنی طبا ضمن تقدیر از همکاری اصحاب رسانه با آبفا اصفهان در فرهنگ‌سازی مدیریت مصرف عنوان کرد: بخش بزرگی از اعتماد مردم به آبفا استان اصفهان نتیجه اطلاع‌رسانی صحیح و به‌موقع رسانه‌ها بوده است و این امر نشان می‌دهد که رسانه‌ها به مسئولیت اجتماعی خود در قبال مسئله حیاتی مانند آب، به درستی عمل کرده‌اند. وی ضمن ابراز امیدواری در خصوص تداوم این جشنواره تصریح کرد: از میان ۵۵۷ اثر رسیده به جشنواره، طی دو مرحله ۴۰ اثر نهایی حائز رتبه‌های اول تا سوم در محورهای مختلف شدند و آبفا استان اصفهان نیز موفق شد رتبه دوم در رشته موشن‌گرافیک را کسب کند. گفتنی است نخستین جشنواره نیرو و رسانه سال گذشته با شعار محوری «مدیریت مصرف و تقاضا» مقارن با روز جهانی آب در دوم فروردین‌ماه برگزار شد.

مدیرکل تعاون، کار و رفاه اجتماعی فارس:

رعایت مسائل ایمنی و امور بهداشتی از ضروریات شرایط کار است

سهراب مختاری، مدیرکل تعاون، کار و رفاه اجتماعی فارس در نشست صمیمانه با جامعه کارگران و کارفرمایان ضمن تقدیر از زحمات آنان گفت: یکی از مواردی که میان کارگران و کارفرمایان از اهمیت به‌سزایی برخوردار بوده، شرایط کار می‌باشد که رعایت مسائل ایمنی و امور بهداشتی از ضروریات آن است.

مدیرکل تعاون، کار و رفاه اجتماعی فارس با بیان اینکه فلسفه حقوق کار حمایت از سرمایه مادی کارفرمایان و منابع انسانی بوده که مثل دو بال برای توسعه می‌باشد، با اشاره به اینکه جان‌باختن حتی یک انسان هم فاجعه‌ای بزرگ در جامعه کار و تولید محسوب می‌شود، به ضرورت حفظ این دو تأکید کرد و ادامه داد: طبق آخرین آمار از میان ۵۲۲ هزار کارگر در استان فارس، ۷۲۷ نفر مبتلا به بیماری کرونا شده که از این تعداد ۴۲۵ نفر بهبودیافته، مابقی در قرنطینه خانگی می‌باشند.

بیش از ۴۳ هزار بازرسی توسط بازرسان کار، کارشناسان بهداشت حرفه‌ای انجام شده است

تمامی دست‌اندرکاران مدیریتی در کارخانجات نیز مانند اعضای شورای اسلامی کار، خانه‌های بهداشت کارگری، بهبان‌ها، پایگاه‌های مقاومت بسیج و سایر نهادهای اجتماعی کارگاه‌ها به این موضوع مهم توجه کردند و با نظارت مناسب به کارفرمایان کمک دادند، البته همکاری تشکلات عالی کارفرمایی مانند اتاق بازرگانی، اتاق تعاون و اتاق اصناف، انجمن مدیران صنایع و... نیز با اطلاع‌رسانی مناسب تشکلات کارگری به‌ویژه کانون شوراهای اسلامی کار و کانون انجمن‌های صنفی ایمنی کارگران و انجمن صنفی کارگران ساختمانی و مجمع نمایندگان کارگر بسیار ستودنی بود. وی با بیان اینکه با تلاش جامعه کارفرمایی و کارگری حداقل خسارت را متحمل شده‌ایم، افزود: با تلاش مؤثر بازرسان کار؛ کارگران از ابتدای شروع به سوار شدن در سرویس، در سرویس‌های حمل‌ونقل تا زمان ورود به کارگاه و تا زمان بازگشت به



عکس: طاهره حیاتی

خانه توسط تیم کارشناسی رصد و تحت حمایت قرار گرفته‌اند، به‌طوری‌که تاکنون بیش از ۴۳ هزار بازرسی انجام شده که البته با آموزش محقق شده است.

مدیرکل تعاون،کار و رفاه اجتماعی فارس با تأکید بر رعایت پروتکل‌های بهداشتی از سوی کارگران و کارفرمایان گفت: انتظار ما از جامعه کارفرمایان و کارگران این می‌باشد که کماکان پروتکل‌های بهداشتی را رعایت و در صورت لزوم آموزش‌ها مجدداً در دستور کار قرار گرفته و در مواجهه با عدم رعایت آن برای تغییر رفتار برخورد قانونی نمایند و برابر آیین‌نامه انضباط کار با متخلفین به دلیل به خطر انداختن جان سایر همکاران اقدام کنند.

وی با بیان اینکه استان فارس از جمله استان‌هایی است که کمترین درگیری با شیوع بیماری کرونا را در جامعه کارگری و کارفرمایی دارد، ادامه داد: فعالیت اصناف از اهمیت ویژه‌ای برخوردار است چراکه نه تنها خودشان درگیر این بیماری می‌شوند بلکه عدم رعایت پروتکل‌ها موجب شیوع و گستردگی کرونا در میان سایر کارگران و مشتریان آن‌ها می‌شود. مختاری به همراهی مناسب جامعه کارفرمایان و کارگران اشاره کرد و گفت: خوشبختانه مراحل ضدعفونی، گندزدایی، دسترسی به لوازم بهداشتی و مسائل ایمنی در کار به خوبی انجام گرفته است که این کار باید به‌جد مورد توجه باشد. لذا با توجه به وضعیت استان فارس که در مرحله هشدار قرار گرفته اگر مواظبت نکنیم وضعیت استان در وضعیت بدتری قرار می‌گیرد و شاهد از دست دادن عزیزانمان خواهیم بود. بنابراین می‌بایست بدانیم هم کارفرمایان، هم کارگران و هم مشتریان در معرض خطر جدی این ویروس خطرناک هستند.

مختاری تأکید کرد: همانند تلاش‌های اسفندماه سال گذشته و فروردین‌ماه سال‌جاری تلاش همگانی برای اطلاع‌رسانی و ایجاد حساسیت را برای حفظ جان کارگران و اموال کارفرمایان انجام خواهیم داد.

مدیرکل بنیاد مسکن استان فارس:

بخش قابل توجهی از ۳۵۰۰ واحد مسکونی در دست ساخت ویژه مددجویان است



عکس: طاهره حیاتی

عطاءا... زمانی، مدیرکل بنیاد مسکن استان فارس در دیدار با محمد بذرافشان، مدیرکل کمیته امداد امام خمینی (ره) استان فارس تأمین مسکن و رفاه محرومان و نیازمندان را از آرمان‌های اصلی نظام و انقلاب دانست و اظهار داشت: احداث ۳ هزار و ۵۰۰ واحد مسکن محرومین در استان فارس با حضور معاون رئیس‌جمهور و رئیس سازمان برنامه و بودجه کشور آغاز شد و این موضوع طلیعه خانه‌دار شدن طیف وسیعی از افراد بی‌بضاعت از جمله مددجویان تحت پوشش کمیته امداد در این استان است.

وی با بیان اینکه بنیاد مسکن با اولویت دادن به احداث این واحدهای مسکونی در راستای عمل به آموزه‌های معنوی که این بنیاد بر پایه آن استوار است تلاش می‌کند، افزود: همه تلاش‌ها و کوشش‌ها معطوف به آن است که تا پایان امسال این طرح به سرانجام مطلوب برسد. زمانی با بیان اینکه در قالب طرح مسکن محرومین ۵۰۰ میلیون ریال تسهیلات کم بهره و ۳۰۰ میلیون ریال وام بلاعوض به متقاضیان ساخت یک واحد ۶۰ مترمربعی اعطاء می‌شود، گفت: احداث این نوع سرپناه ویژه خانوارهایی است که در سال‌های گذشته نتوانسته‌اند از تسهیلات و امکانات مسکن بهره‌مند باشند، بنیاد مسکن تلاش می‌کند تا از همه ظرفیت‌های قانونی برای خانه‌دار شدن این اقشار که شریف‌ترین اقشار جامعه ما هستند استفاده نماید.

وی ادامه داد: مسکن از جمله نیازهای اصلی افراد جامعه است و در قانون اساسی نیز به تأمین مسکن و لزوم مشارکت دستگاه‌های مسئول توجه شده و به آن جایگاه خاصی داده شده، این مسئله در جامعه ما همواره مورد توجه است اما از مشکلات جدی جامعه قلمداد می‌شود.

مدیرکل بنیاد مسکن استان فارس با بیان اینکه امام خمینی (ره) پس از پیروزی انقلاب اسلامی بیشتر از هر فرد دیگری به این مسئله عنایت داشتند، گفت: از این‌رو شاهد بودیم که افتتاح حساب ۱۰۰ امام (ره) و تأسیس نهاد انقلابی بنیاد مسکن انقلاب اسلامی ۶۰ روز پس از پیروزی انقلاب توسط رهبرکبیر و فقید انقلاب اسلامی انجام شد که این امر نشان از توجه حضرت امام(ره) به این امر مهم است.

زمانی، مشارکت و همراهی همه مسئولان، خیّرین و افردی که می‌توانند در تأمین مسکن نیازمندان مشارکت داشته باشند را خواستار شد و بیان کرد: نقش مشارکت مردم، در اختیار گذاشتن زمین‌های مناسب از جانب کسانی که زمین‌های مناسب دارند هدایت، حمایت و همراهی مسئولان و تأکید بر تأمین نیاز محرومین از ویژگی‌های توجه و فرمان امام (ره) است که باید بیش از پیش به آن توجه شود.

مدیرکل بنیاد مسکن استان فارس، انتخاب مکان مناسب برای احداث شهرک‌های مسکونی جدید را مورد تأکید قرار داد و افزود: در انتخاب زمین و مکان برای ساخت مسکن و احداث شهرک‌های جدید بنیاد مسکن به‌گونه‌ای عمل می‌کند که امکانات و نیازهای واحدهای مسکونی ازجمله آب، برق، گاز و دیگر نیازمندی‌ها، قابل تأمین و در دسترس باشد.

زمانی با یادآوری اینکه با تأمین مسکن برای نیازمندان و محرومان جامعه باید باری از دوش آنان برداشت، افزود: سعی شده است با تأمین مسکن مناسب و تولید و عرضه مسکن متناسب با سطوح درآمدی اقشار مختلف به ساماندهی بازار اجاره و کنترل سوداگری در بخش مسکن برای کاهش و مهار التهابات در این حوزه نیز کمک شود، بنیاد همه تلاش خود را به کاربسته و از همه ظرفیت‌های قانونی برای تأمین سرپناه برای نیازمندان و محرومان استفاده می‌کند.

مدیرکل بنیاد مسکن استان فارس احداث مسکن برای خانوارهای دارای عضو معلول را از دیگر اقدامات بنیاد برای خانه‌دار شدن اقشار آسیب‌پذیر و محروم عنوان کرد و گفت: در پیمان‌نامه‌ای که بین بنیاد مسکن و سازمان‌های حمایتی به امضاء رسیده است بنیاد مسکن در این زمینه ورود کرد و طرح‌های بسیار جامعی برای خانوارهای محروم و دارای دو عضو معلول اجرا شده است.

مدیرکل کمیته امداد امام خمینی (ره) استان فارس نیز در این نشست با تقدیر از خدمات بنیاد مسکن اظهار داشت: بنیاد مسکن در این زمینه تلاش‌هایی تحسین‌برانگیز داشته است و اخیراً نیز یک هزار واحد مسکونی تحویل مددجویان تحت پوشش کمیته امداد امام (ره) در استان فارس شد.

محمد بذرافشان با یادآوری اینکه تأمین سرپناه برای نیازمندان اقدامی شایسته و قابل تقدیر است، گفت: این واحدهای مسکونی با مشارکت خیّرین مسکن‌ساز و با اعتباری بیش از پنج میلیارد و ۵۰۰ میلیون تومان ساخته شده است. مشارکت در تأمین مسکن نیازمندان و محرومان باید به عنوان یک اولویت نگریسته شود.

معاون بهداشت دانشگاه علوم پزشکی شیراز:

آمار بیماران بستری فارس در بخش مراقبت‌های ویژه کاهش چندانی نداشته است

عبدالرسول همتی، معاون بهداشت دانشگاه علوم پزشکی شیراز درباره آخرین آمار مربوط به کروناویروس در استان فارس، اظهار کرد: آمار بستری بیماران مبتلا به کووید۱۹ از ظهر روز یکشنبه تا ظهر روز گذشته نسبت به روزهای پیشین در بیمارستان‌های استان اندکی کاهش یافته، اما آمار بیماران بستری در بخش مراقبت‌های ویژه کاهش چندانی نداشته است.

وی اضافه کرد: ۸۲۸ بیمار مشکوک و یا دارای علامت ابتلا در مراکز درمانی استان بستری و از این تعداد، ۱۱۲ بیمار به علت وخامت شرایط جسمی در بخش‌های مراقبت‌های ویژه بستری هستند.

معاون بهداشت دانشگاه علوم پزشکی شیراز با اشاره به انجام ۲۳۷ هزار و ۷۹ مورد تست در آزمایشگاه‌های تشخیصی مولکولی استان از ابتدای شیوع این بیماری تاکنون، افزود: بر اساس بررسی‌های انجام شده، ابتلای ۳۸ هزار و ۸۴۷ نفر از ابتدای شیوع بیماری تاکنون به قطعیت رسیده است.

۸ نفر دیگر از استان فارس قربانی بیماری کووید ۱۹ شدند

عبدالرسول همتی گفت: ۸ هم‌استانی مبتلا به کروناویروس از ظهر روز یکشنبه تا ظهر روز گذشته جان خود را از دست دادند که بر این اساس، مجموع آمار جان‌باختگان این بیماری در استان به ۷۰۹ نفر رسیده است.

معاون بهداشت دانشگاه علوم پزشکی شیراز با بیان اینکه ۳۵ هزار و ۶۸۲ مبتلا به کروناویروس در فارس بهبود یافته و از بیمارستان‌ها ترخیص و یا از ایزوله خانگی خارج شده‌اند، اضافه کرد: آمار بهبودیافتگان در استان معادل ۹۲درصد از آمار کل مبتلایان در فارس بوده است.

وی با بیان اینکه مرحله سوم غربالگری بیماری کووید ۱۹ از بیستم مرداد امسال در فارس آغاز شده است، تصریح کرد: جمعیت مورد غربالگری در این زمینه، افرادی هستند که دارای پرونده سلامت باشند و اسامی آن‌ها در سامانه «سیب» ثبت شده است.

انجام غربالگری بیماری کرونا در افراد بالای ۶۰ سال و دارای بیماری زمینه‌ای

این مقام مسئول در دانشگاه علوم پزشکی شیراز، افزود: انجام غربالگری افراد بالای ۶۰ سال و دارای بیماری زمینه‌ای در فاز نخست غربالگری بیماری کووید ۱۹ در استان در حال انجام است.

وی از مردم خواست تا در صورت دریافت تماس از شماره ۴۰۳۰ و از سوی کارشناسان معاونت بهداشت دانشگاه علوم پزشکی شیراز با آن‌ها همکاری کرده و با پاسخگویی در تکمیل فرم‌ها در این غربالگری مشارکت کنند.

رئیس سازمان فرهنگی، اجتماعی و ورزشی شهرداری شیراز:

حضور آزادگان، برکت شهرداری است



عکس: طاهره حیاتی

به مناسبت ۲۶ مردادماه سالروز بازگشت غرورآفرین آزادگان غیور به میهن اسلامی ایران، مرتضی جعفری رئیس سازمان فرهنگی، اجتماعی و ورزشی شهرداری شیراز از دو تن از آزادگان شاغل در شهرداری تجلیل و قدردانی کرد.

جعفری حضور آزادگان هشت سال دفاع مقدس را در شهرداری، برکت این مجموعه دانست و گفت: ایثارگران نماد صبر و استقامت هستند و بازگشت آنها به کشور شاید به نوعی یک معجزه و نشانه قدرت‌نمایی خداوند کریم و رحمان است.

وی با بیان اینکه باید ارزش‌های دفاع مقدس برای همیشه زنده و ماندگار باشد، اظهار داشت: شهرداری شیراز با توجه به ظرفیت‌ها و قابلیت‌های خود تلاش می‌کند تا با زبان گویای هنر، ایثار و جوانمردی رزمندگان را زنده نگه دارد که این مسئله برای متولیان امر همان جهاد اکبر است.

جعفری عنوان کرد: ایثار، شهادت، شجاعت، دفاع از ناموس، اخلاص، فداکاری و توکل کلید واژه‌های مشترک رزمندگان دفاع مقدس است که امروز و همیشه باید به یک فرهنگ عمومی و ماندگار تبدیل شود.

حسینی از آزادگان هشت سال دفاع مقدس در جمع مدیران سازمان فرهنگی، اجتماعی و ورزشی شیراز ضمن یادآوری خاطرات تلخ و شیرین دوران جنگ و اسارات اظهار داشت: شرکت در جهاد یک آزمایش الهی است که انسان از آن سربلند یا شکست خورده بیرون می‌آید. بنابراین جنگ تحمیلی آزمایشی است که باید به چشم جهادی اسلامی به آن نگاه کنیم.

غلباش از دیگر آزادگان دفاع مقدس در این جمع دوستانه و صمیمی با بیان بخشی از خاطرات دوران سخت و طاقت‌فرسای اسرات، گفت: در این دوران مردان کوچکی بودند که کارهای بزرگی انجام دادند، آن هم در شرایط ویژه‌ای که رنج و سختی‌های آن غیرقابل بیان است.

وی در ادامه بیان کرد: در حوزه دفاع مقدس در بیان برخی واقعیت‌ها، تحریف‌هایی صورت گرفته است. اگر واقعیت‌ها بدون غلو و زیاده‌گویی از زبان رزمندگان بیان شود، مثمر ثمرتر خواهد بود.

مدیرکل هسته گزینش و فرمانده بسیج سازمان راهداری و حمل‌ونقل جاده‌ای کشور:

آموزش رفتار سازمانی یک امر مهم در دستگاه‌های خدمات‌رسان است

ایرج بیگدلی، مدیرکل هسته گزینش و فرمانده بسیج سازمان راهداری و حمل‌ونقل جاده‌ای کشور در جلسه شورای اداری اداره کل راهداری و حمل‌ونقل جاده‌ای فارس، با بیان اینکه آموزش رفتار سازمانی یک امر مهم در دستگاه‌های خدمات‌رسان است، هدف از این آموزش را ارتقاء سطح کیفی و بهبود فضای اداری دانست.

در ادامه سیاهپور، مدیرکل راهداری و حمل‌ونقل جاده‌ای استان فارس در این جلسه گفت: استان فارس به دلیل استراتژیک بودن در حوزه حمل‌ونقل شاهراه ارتباطی شرق و غرب و شمال و جنوب کشور است که عنوان بارگیری‌های خاص از مبدأ به تمام مقصدهای کشور را دارد. سیاهپور با اشاره به وجود تنوع باری در استان اظهار داشت: جابه‌جایی کالای استان فارس ۳۰ میلیون تن و جابه‌جایی مسافر ۱۰ میلیون نفر بوده که نسبت به تناژ حمل و درآمد سازمان در مقایسه با سال گذشته که ۹۶ میلیارد تومان جابه‌جایی کالا عوارض دولتی بوده رشد کرده است، که تقریباً ۶۰ درصد نسبت به سال ۹۷ و رشد ۳۵درصدی نسبت به پنج ماه سال ۹۸ را داریم و این نشان می‌دهد که هم تنوع بار و هم روند حمل‌ونقل در استان فارس رو به رشد می‌باشد.

سیاهپور بیان کرد: کارهای بسیار خوبی در حوزه حمل‌ونقل در پنج ماهه اول امسال صورت گرفته است و به علت مهم بودن حمل‌ونقل در استان فارس و موقعیت استراتژیک بودن آن، همکاران ما به صورت شبانه‌روزی با حضور و ایمن کردن جاده‌ها از لحاظ تردد و تعاملی که با دستگاه‌های برون سازمانی داشتند بسیار تأثیرگذار بوده‌اند.

این گزارش حاکی از آن است که استان فارس با ۱۷ هزار کیلومتر راه (بدون لارستان) شامل بیش از ۱۳۸۰ کیلومتر بزرگراه، ۲ هزار و ۲۰۰کیلومتر راه اصلی، ۲ هزار و ۸۰۰ کیلومتر راه فرعی، نزدیک به ۱۱ هزار کیلومتر راه روستایی، ۲ هزار و ۵۰۰ کیلومتر راه شریانی و... از جمله استان‌های مهم در حوزه حمل‌ونقل جاده‌ای کشور است که همه ساله خدمات شایانی را این بخش به کاربران جاده‌ای ارائه می‌نماید.

رئیس سازمان جهاد کشاورزی استان فارس اعلام کرد:

افتتاح ۱۸۸ پروژه بخش کشاورزی در استان فارس



عکس: طاهره حیاتی

محمدمهدی قاسمی، رئیس سازمان جهاد کشاورزی استان فارس گفت: همزمان با هفته دولت، ۱۸۸ پروژه حوزه کشاورزی با حدود ۴۶۰ میلیارد تومان اعتبار به بهره‌برداری خواهد رسید.

قاسمی گفت: بهره‌برداری از ۱۸۸ پروژه در هفته دولت، زمینه اشتغال ۴۶۹ نفر را فراهم و منافع آن ۱۱هزار و ۷۶۸ خانوار را بهره‌مند خواهد کرد.

وی با بیان اینکه ۵۰ مورد از این پروژه‌ها در زمینه مدیریت آب و خاک و امور فنی و مهندسی است، گفت: از این ۵۰ طرح یک مورد در موضوع آبیاری نوین خواهد بود که بیش از ۱۱۸ میلیارد تومان اعتبار از منابع ملی برای آن هزینه شده و ۴۹ طرح دیگر، سازه‌ای بوده و از محل اعتبارات استانی و با صرف هزینه‌ای بالغ بر ۳۶ هزار و ۷۷۸ میلیون ریال آماده شده است. وی ادامه داد: ۲۴ طرح دیگر در زمینه معاونت بهبود تولیدات گیاهی بوده که برای اجرای آنها ۶۱۲ میلیون و ۹۵۰ هزار ریال تسهیلات بانکی و ۷۴۰ میلیون و ۸۲۵ هزار ریال آورده بخش خصوصی، هزینه شده است و برای ۱۶۹ نفر اشتغال ایجاد خواهد کرد.

قاسمی با بیان اینکه ۲۰ طرح در زمینه معاونت تولیدات دامی آماده بهره‌برداری شده است، محل تأمین اعتبار این طرح‌ها را از تسهیلات بانکی و آورده بهره‌برداران اعلام کرد.

وی همچنین از افتتاح ۶۳ پروژه در بخش عشایر استان فارس با اعتباری بالغ بر ۷۱ هزار و ۱۸۳ میلیون ریال از محل اعتبارات استانی و ۵۰ هزار و ۶۶۷ میلیون ریال از محل اعتبارات ملی خبر داد و گفت: این طرح‌ها بالغ بر ۱۱۳۵ خانوار را منتفع می‌کند.

قاسمی گفت: در حوزه منابع طبیعی نیز ۱۲ طرح با ۲۰۵ هزار و ۷۰۰ میلیون ریال اعتبار، از محل اعتبارات ملی، آماده افتتاح است که بیش از ۵۴۲۲ خانوار از آن بهره‌مند خواهند شد.

مسئول مدیریت بحران محیط زیست فارس:

حریق مناطق «ارژن» و «تنگ‌حنا» مهار شد

حسین شعبانی، مسئول مدیریت بحران اداره کل حفاظت محیط زیست استان فارس گفت: حریق مناطق ارژن و تنگ‌حنا، که صبح یکشنبه ۲۶ مرداد شروع شده بود، بعد از هشت ساعت تلاش مداوم، مهار شد.

شعبانی گفت: حریق همزمان در دو منطقه ارژن و تنگ‌حنا با تلاش بی‌وقفه مردم محلی، محیط‌بانان و نیروهای واکنش سریع اداره کل حفاظت محیط زیست فارس، فرمانداری‌های کازرون و کوه‌چنار و سازمان‌های مردم‌نهاد اعزامی از شهرستان نورآباد ممسنی، کازرون و شیراز، آتش‌سوزی مناطق ارژن و تنگ حنا، مهار شد.

شعبانی اضافه کرد: با توجه به اشاعه آتش در ارتفاعات صعب‌العبور با هماهنگی‌های انجام شده، یک فروند بالگرد به محل اعزام و کار هلی‌برن نیروهای عملیاتی تسهیل شد که این موضوع در مهار سریع آتش، تأثیر به‌سزایی داشت.

شعبانی خاطرنشان کرد: ارژن و تنگ‌حنا، بخشی از حوزه استحفاظی اداره کل حفاظت محیط زیست فارس بوده و در محدوده منطقه حفاظت شده ارژن و پریشان است.

مسئول مدیریت بحران حفاظت محیط زیست فارس گفت: اگر سرعت عمل و واکنش به‌موقع نیروها نبود با سرایت حریق به جنگل‌های بلوط منطقه که وسعت زیادی دارند و بسیار صعب‌العبور بودند، فاجعه‌ای زیست محیطی رخ می‌داد. وی ادامه داد: در این آتش‌سوزی‌ها درختان سبز کمتر از ۱۰درصد صدمه دیدند و عمدتاً شاخ و برگ‌های خشک شده درختان جنگلی و اشکوب زیر درختی و درختچه‌های ارژن و بوته‌های گون و علفزار آسیب دیدند.

شعبانی در خصوص آتش‌سوزی تنگ حنا نیز گفت: این حریق حدود سه روز درون تنگه‌ای صعب‌العبور به‌طور منقطع فعال بود که علی‌رغم چندین بار مهار کامل مجدداً به دلیل وزش باد، فعال و با تلاش نیروها مهار می‌شد.

وی گفت: نیروهای محیط‌بان و کارشناسان اداره کل به مدت سه روز به صورت شبانه‌روزی در منطقه حاضر و مانع سرایت حریق به خارج تنگ حنا شدند.

شعبانی مهار این حریق را هم با توجه به پوشش متراکم گیاهی و شیب زیاد منطقه، سقوط سنگ و کنده درختان سوخته سخت و خطرناک توصیف کرد و افزود: با توجه وسعت محدود حریق بیشترین انرژی نیروهای فعال در منطقه صرف پیشگیری از گسترش حریق به بیرون از تنگه و پایش شبانه‌روزی و مهار زبانه کشیدن‌های موردی حریق به دلیل وزش شدید باد می‌شد. وی گفت: نیروها بعد از دو شبانه‌روز کار مشغول پایش حریق در تنگ حنا بودند که ناگهان خبر آغاز حریق در منطقه ارژن واصل شد و مجدداً عملیات اطفاء در آن منطقه هم با فراخوان نیروهای محیط‌بان از شهرستان‌های همجوار آغاز و به لطف خدا هر دو حریق در عصر یکشنبه به‌طور کامل مهار شدند.

شعبانی ادامه داد: وسعت آتش‌سوزی در تنگ حنا حدود ۶۰ هکتار و ارژن حدود ۷۰ هکتار برآورد شده که پس از برداشت نقاط جغرافیایی و نقشه‌برداری دقیق از محدوده سوخته میزان دقیق عرصه طعمه آتش‌سوزی اعلام خواهد شد.

فرماندار شیراز:

زمین کتابخانه مرکزی شیراز در بلوار فرهنگ شهر قرار دارد

محمدرضا امیری، فرماندار شیراز اظهار کرد: با تأکید استاندار فارس و پیگیری انجمن کتابخانه‌های عمومی استان، زمینی در بلوار فرهنگ شهر شیراز به ساخت کتابخانه مرکزی اختصاص یافت. وی افزود: با تعیین اجاره مخالفت و تقاضا کردم فقط حق انتفاع در اختیار شهرداری باشد، اما بهره‌برداری برعهده مدیریت کتابخانه‌های عمومی استان فارس قرار گیرد.

امیری گفت: اکنون پروژه کتابخانه مرکزی شیراز در مرحله انتخاب مشاور و پیمانکار است که به زودی کار آغاز شود.

فرماندار شیراز با این حال از نبود زمین مناسب برای ساخت کتابخانه مرکزی ابراز ناخرسندی کرد و گفت: معتقدم جایی باید این کتابخانه باشد که بخشی از آثار مورد پسند مردم در آینده قرار گیرد. امیری افزود: فعلاً تنها گزینه، زمین فرهنگ‌شهر است چنانچه در مدت آتی بتوانیم جای دیگری را پیدا کنیم که دسترسی به آن آسان باشد شاید تغییر کند وگرنه آنجا در مرحله گزینش مشاور و پیمانکار برای احداث است.

رئیس انجمن کتابخانه‌های عمومی شیراز همچنین در خصوص کتابخانه شهید آیتا... دستغیب هم اعلام کرد: سازه کتابخانه فوق نیاز به مقاوم‌سازی ندارد و استحکام لازم را دارد اما تعمیری که در حال انجام است شامل ظاهر و تأسیسات کتابخانه می‌شود.

جانشین فرماندهی کل سپاه:

دشمنی‌های شیاطین و مستکبرین عالم علیه ایران علنی‌تر شده است

در موضع قدرت و پیروزی هستیم

آئین تکریم و معارفه فرمانده سپاه فجر استان فارس با حضور سردار علی فدوی، جانشین فرماندهی کل سپاه و جمعی از مسئولان ارشد استان فارس برگزار شد.

سردار فدوی با بیان اینکه به لحاظ همدل و هم‌افزا بودن و یکپارچگی، عملکرد بسیار خوبی در سپاه فجر وجود دارد، گفت: سردار غیاثی قریب به ۴ دهه در مجموعه سپاه خدمت کرده و از این به بعد نیز به عنوان مشاور فرمانده کل سپاه در ستاد فرماندهی حضور خواهد داشت. وی با بیان اینکه به برکت نظام اسلامی و ولایت فقیه از تکلیفمان مطمئن هستیم، گفت: در طول عمر با برکت انقلاب اسلامی سپاه هر کجا لازم بوده به خوبی محک خورده و بیش از ۴۰ هزار پاسدار شهید گواه وفای پاسداران انقلاب اسلامی به عهدشان است و امروز نیز دوستان شهدا بر عهدشان با رفقای شهیدشان پایبند هستند. جانشین فرماندهی کل سپاه با بیان اینکه عنایات خداوند به وحدت کلمه تعلق می‌گیرد و به تفرقه تعلق نمی‌گیرد، گفت: ما مسئول انجام تکالیف هستیم و اگر به میزانی که قابل قبول باشد انجام وظیفه کنیم بدون شک خداوند نیز بهترین نتیجه را رقم می‌زند.

وی افزود: امروز شیاطین و مستکبرین عالم هر چه بیشتر با هم متحد شده‌اند و با وجود اینکه این موضوع هر روز نسبت به روز قبل بیشتر بروز بیرونی و علنی پیدا می‌کند، اما مشاهده می‌کنیم جبهه حق انقلاب اسلامی در موضع قدرت و پیروزی و جبهه باطل شیطان بزرگ در موضع شکست و ضعف است.

سردار فدوی با بیان اینکه باید با حداکثر توانمندی‌ها پای کار برویم، گفت: این جبهه حق انقلاب اسلامی است که خداوند متعال بهترین نتیجه را برای آن رقم می‌زند، تکالیفی که برعهده ماست را انجام دهیم و خیالمان راحت باشد تا امروز نیز پای هر کاری رفتیم خداوند بهترین نتیجه را رقم زده و بدانیم از پسِ سختی‌ها آسانی می‌آید.

در این مراسم سرتیپ دوم پاسدار یدا... بوعلی به عنوان فرمانده سپاه فجر معرفی شد و ضمن تجلیل از زحمات سرتیپ دوم پاسدار سید هاشم غیاثی، وی طی حکمی از طرف سردار سلامی به عنوان مشاور فرمانده کل سپاه پاسداران انقلاب اسلامی منصوب شد.

همزمان با شب اول محرم‌الحرام؛

پرچم عزای حسینی بر فراز گنبدهای حرم سوم اهل‌بیت (ع) به اهتزاز درمی‌آید

احسان خازن، جانشین معاونت اماکن و خدمات زائران آستان مقدس از آیین تعویض پرچم و برافراشته شدن بیرق سوگواری بر فراز گنبدهای حرم مطهر حضرت احمدبن موسی‌الکاظم شاهچراغ (ع) و برادر بزرگوارشان حضرت سیدمیر محمدبن موسی الکاظم (ع) خبر داد. وی گفت: این آیین معنوی طبق سنت هر ساله، همزمان با شب اول ماه محرم‌الحرام توسط خدام سومین حرم اهل‌بیت (ع) و با حضور زائران و مجاوران گرانقدر انجام می‌پذیرد. امسال نیز این مراسم، پنج‌شنبه ۳۰ مردادماه از ساعت ۱۸ با رعایت فاصله‌گذاری اجتماعی و شیوه‌نامه‌های بهداشتی برگزار خواهد شد.

مدیرعامل شرکت آبفا استان اصفهان:

بهره‌برداری از ۱۶ پروژه آبفا اصفهان در هفته دولت

اصفهان- حبیب صادقی

هاشم امینی، مدیرعامل شرکت آبفا استان اصفهان اعلام کرد: در هفته دولت از ۱۴ پروژه در بخش آب و ۲ پروژه در بخش فاضلاب در شهرهای اصفهان، نایین، چادگان، نطنز، کوهپایه، دامنه، نجف‌آباد و فریدون‌شهر با اعتباری بالغ بر ۳ هزار و ۵۰ میلیارد ریال به بهره‌برداری می‌رسد. امینی به برخی از پروژه‌هایی که در بخش آب در هفته دولت به بهره‌برداری می‌رسد، اشاره و خاطرنشان کرد: بهره‌برداری از ۱۹۱ کیلومتر خطوط آب‌رسانی و شبکه توزیع ۱۱۰ روستا در استان اصفهان، حفر و تجهیز چاه و اجرای خط انتقال آب نطنز، راه‌اندازی ۶/۵ کیلومتر خط اضطراری آب‌رسانی شیرخانه نجف‌آباد به زازران، نصب ۱۶هزار فقره انشعاب آب در اصفهان، راه‌اندازی سیستم تله متری مخزن ذخیره آب شهر گلدشت، بهره‌برداری از ۱۱۸ کیلومتر خطوط انتقال و شبکه توزیع آب شهری اصفهان، در دستور کار قرار می‌گیرد.

وی ضمن اشاره به احداث مخزن ۴۰۰ مترمکعبی و اجرای لوله‌گذاری خط انتقال آب در شهرستان چادگان بیان کرد: احداث مخزن هزار مترمکعبی آب در فریدن، احداث ساختمان آزمایشگاه کنترل کیفیت غرب استان، راه‌اندازی برق اضطراری ایستگاه‌های پمپاژ چشمه لنگان و ایستگاه پمپاژ شماره دو فریدون‌شهر، خرید و نصب مخازن پیش ساخته ۵۰ و ۱۰۰ مترمکعبی شهر کوهپایه و دیوارکشی مخازن نایین از دیگر پروژه‌های قابل بهره‌برداری در بخش آب در هفته دولت می‌باشد. مدیرعامل شرکت آبفا استان اصفهان با اشاره به پروژه‌هایی که در بخش فاضلاب در هفته دولت به بهره‌برداری می‌رسد، تصریح نمود: در هفته دولت ۱۰۵ کیلومتر از خطوط انتقال و جمع‌آوری شبکه فاضلاب در استان اصفهان مورد بهره‌برداری قرار می‌گیرد و به دنبال اجرای این پروژه ۱۹ هزار و ۸۰۰ فقره انشعاب فاضلاب به مشترکین در استان اصفهان واگذار می‌شود.

۴
سپهر ایرانیان
شنبه
۲۵ مرداد ۱۳۹۹
شماره ۸۳۴
sepehr.alborz93@gmail.com



استان ها

کلنگ زنی وافتتاح هفت پروژه طرح اقدام ملی در سفر وزیر راه وشهرسازی به استان مرکزی در شهرهای اراک و ساوه

به گزارش اداره ارتباطات و اطلاع رسانی اداره کل راه و شهرسازی استان مرکزی ، محمد اسلامی وزیر راه وشهرسازی در جریان سفر یکروزه خود به استان مرکزی درمحل عوارضی آزاد راه تهران – ساوه مورد استقبال استاندارمرکزی مدیرکل راه وشهرسازی وسایر مسئولین قرارگرفت دراین سفر که عصری معاون وزیر وسیر عضل شرکت نیز فرمانی شهری ایران ، استاندارمرکزی معاون امور هماهنگی وعمرانی استانداری معاون امور اقتصادی شمایندگان مختلف مردم شریف ساوه وزیربدیه مدیر کل راه وشهرسازی استان مرکزی ، مدیرکل راهداری وحمل ونقل جاده ای فرماندار ساوه و سایر مسولین مربوطه هم حضور داشتند کلنگ زنی پروژه ۳۸۴ واحدی کوی علوی و پروژه ۲۱۶ واحدی کوی فجر ساوه درطرح اقدام ملی مسکن در شهر ساوه صورت گرفت . در ادامه سفر بکروزه، مقام عالی وزارت راه وشهرسازی در شهر اراک آیین کلنگ زنی پروژه مشارکتی اداره ساری زمین ۳۴ هکتاری طرح اقدام مسکن دزارک به استعداد ۳۰۴۰ واحد مسکونی، کلنگ زنی پروژه مسکونی ۲۴۰ واحدی غدیر در کوی کوی سجادیه اراک ، کلنگ زنی پروژه مسکونی ۶۰۰خواهران غدیر در کوی کوثر اراک وافتتاح پروژه ای مشارکتی دانگم مقادارک و ۲۲۶ واحدی مهرسامه در کوی سجادیه اراک انجام پذیرفت

نصب ۵۷ کلر زن هیدرو مکانیکی در روستاهای فریدونشهر



مدیر ابفا فریدونشهر اعلام کرد: مقرر گردید در ۵۷ روستای فریدونشهر، ۵۷ کلر زن هیدرومکانیکی با اعتباری بالغ بر ۵ میلیارد تومان نصب گردد تا آثار مثبت یکپارچه سازی شرکت های آب و فاضلاب استانی برای ساکنین روستایی بهتر و ملموس تر باشد و همه مشترکین روستایی از خدمات مطلوب و مناسب برخوردار گردند.

محمدرضا پیلوئی افزود هم اکنون در ۵۷ روستای فریدونشهر کلر زنی منابع آبی به روش کوزه ای صورت می گیرد.

وی با بیان اینکه پراکندگی روستاها در شهرستان فریدونشهر بسیار گسترده است تصریح کرد: وضعیت توپوگرفی شهرستان فریدونشهر به گونه ای است که خدمات رسانی به روستاها به راحتی انجام نمی شود چرا که دسترسی به روستاها به آسانی امکان پذیر نیست.

پیلوئی با بیان اینکه تاسیسات و منابع آبی در این ۵۷ روستا درجاهایی مستقر هستند که فاقد انرژی برق می باشد، خاطرنشان ساخت: طی بررسی های صورت گرفته بهترین روش برای گندزدایی منابع آبی این روستاها کلر زنی به روش هیدرولیکی است زیرا منابع آبی در این منطقه تا حدودی غنی می باشد.مدیر ابفا فریدونشهر با اشاره به منابع تامین آب شرب ساکنان این روستاها عنوان کرد: به دلیل افلیم آب و هوایی شهرستان فریدونشهر آب روستاهای مذکور از چشمه تامین می گردد، که از لحاظ منابع معدنی بسیار غنی و گوارا است.وی خاطرنشان ساخت: هم اکنون روستاهایی که قرار است در آینده نزدیک به روش هیدرومکانیکی منابع آبی آنها کلر زنی شود تحت پوشش آبفا فریدونشهر قرار ندارند اما با توجه به اینکه اولویت صنعت تامین آب شرب سالم و بهداشتی برای همه مردم در سطح کشور می باشد این امر در دستور کار قرار گرفت.

کمک ۶.۳ میلیارد تومانی حامیان بوشهری به فرزندان ایتام و محسنین

معاون محیط زیست دریایی سازمان حفاظت محیط زیست می‌گوید که تراز آبی دریای خزر ۱۳۰ سانتیمتر طی ۲۵ سال گذشته کاهش پیدا کرده است علاوه بر این مدیریت پسماندها در شمال کشور در مرز بحران است و این معضل جدی محیط زیست دریای خزر است.

مدیر کل کمیته امداد استان بوشهر با عنوان اینکه ۱۲ هزار حامی نیکوکار حمایت از این تعداد فرزند یتیم و محسنین بر عهده دارندگفت بخش قابل‌توجهی از مشکلات معیشتی، فرهنگی و آموزشی ایتام از محل منابع واریزی حامیان رفع می‌شود. وی با تاکید بر افزایش مشارکت خیران در رسیدگی به ایتام تصریح کرد: بستر لازم برای استفاده از شیوه‌های الکترونیکی در ثبت نام و پرداخت کمک‌های مبتنی بر نیاز محرومان فراهم شده و مردم نیکوکار استان می‌توانند از طریق سایت EKRAM.EMDAD.IR به صورت الکترونیکی و غیرحضوری نسبت به ثبت نام و پذیرش فرزندان ایتام اقدام و کمک های خود را پرداخت کنند.

وی با فدرداری از حمایت حامیان از فرزندان ایتام و محسنین نیازمند تحت حمایت گفت رسیدگی و کمک به فرزندان ایتام و محسنین نیازمند از تاکیدات دین مبین اسلام و اولیای الهی و از اولویت‌های نخست کار امداد است و می‌شک یاری‌رساندن به محرومان ازجمله فرزندان ایتام و محسنین اجر دنیوی و اخروی بالایی به دنبال دارد. مدیر کل کمیته امداد استان بوشهر با اشاره به طرح اکرام ایتام و محسنین خاطرنشان کرد: در این طرح که برخاسته از نگاه اعتقادی و بینش عمیق مردم به آموزه‌های دینی است، خیران اقدام به حمایت مالی و معنوی از یک تا چند یتیم و فرزند نیازمند می‌کنند و در طول سال کمک‌های نقدی و غیر نقدی خود را با همکاری کمیته امداد در اختیار خانواده‌های آنها قرار می‌دهند. لطفی از پرداخت کمک‌های نقدی حامیان به ایتام خبرداد و بیان کرد: از ابتدای سال جاری تا کنون حامیان بوشهری ۶ میلیارد و ۲۰۰ میلیون تومان در زمینه های مختلف نقد و کالا از جمله،درمانی، معیشتی، تامین مسکن، جهیزیه و فرهنگی به ایتام و محسنین تحت حمایت کمیته امداد کمک کردند. مدیر کل کمیته امداد استان بوشهر یاد آور شد هم اکنون قریب به ۶ هزار و ۵۲۷ نفر فرزند یتیم و غیر یتیم(محسنین) در قالب طرح اکرام ایتام و محسنین از خدمات بن نهاد بهره‌مند می‌شوند که ۲ هزار و ۱۶۰ نفر یتیم و ۳ هزار و ۳۶۷ نفر دیگر فرزندان غیر یتیم(محسنین) هستند لطفی با بیان اینکه ۱۲ هزار حامی نیکوکار حمایت از این تعداد فرزند یتیم و محسنین بر عهده دارندگفت بخش قابل‌توجهی از مشکلات معیشتی، فرهنگی و آموزشی ایتام از محل منابع واریزی حامیان رفع می‌شود. وی با تاکید بر افزایش مشارکت خیران در رسیدگی به ایتام تصریح کرد: بستر لازم برای استفاده از شیوه‌های الکترونیکی در ثبت نام و پرداخت کمک‌های مبتنی بر نیاز محرومان فراهم شده و مردم نیکوکار استان می‌توانند از طریق سایت EKRAM.EMDAD.IR به صورت الکترونیکی و غیرحضوری نسبت به ثبت نام و پذیرش فرزندان ایتام اقدام و کمک های خود را پرداخت کنند.

(آگهی موضوع ماده۳ قانون وماده ۱۳آیین نامه قانون تعیین تکلیف وضعیت ثبتی اراضی وساختمانهای فاقد سند رسمی حوزه ثبتی بندپی)

برابر رای شماره ۱۳۹۹۶۰۳۱۰۰۱۷۰۰۱۰۳۵ هیات اول موضوع قانون تعیین تکلیف وضعیت ثبتی اراضی وساختمانهای فاقد سند رسمی مستقر در واحد ثبتی حوزه ثبت ملک بندپی تصرفات مالکانه بلا معارض متقاضی آقای ابراهیم ملا محمدی فرزند احمد بشماره شناسنامه ۱۰۹۳ صادره از آمل در ششدانگ یک قطعه زمین که در آن احداث بنا شده است به مساحت ۶۷۷ متر مربع قسمتی از پلاک ۱۵۲۳ اصلی کلاسه ۱۳۹۹۰۱۱۳۴۱۰۰۱۷۰۰۰۰۴۳ واقع در قریه پیته سرا بخش ۹ بندپی خریداری با واسطه از مالک رسمی آقای فضل اله عمران پور و غیره محرز گردیده است . لذا به موجب ماده ۳ قانون تعیین تکلیف وضعیت ثبتی اراضی وساختمانهای فاقد سند رسمی و ماده ۱۳آیین نامه مربوطه و به منظور اطلاع عموم مراتب دردونوبت به فاصله ۱۵ روز ازطریق روزنامه محلی و کثیرالانتشار در شهرها منتشر و در روستاها علاوه بر انتشار آگهی در محل الصاق تا در صورتیکه اشخاص ذینفع به آرای اعلام شده اعتراض داشته باشند باید از تاریخ انتشار اولین آگهی و در روستاها از تاریخ الصاق در محل تا ۲ ماه اعتراض خورد را به اداره ثبت محل وقوع ملک تسلیم و رسید اخذ نمایند . معترض باید ظرف یک ماه از تاریخ تسلیم اعتراض مبادرت به تقدیم دادخواست به دادگاه عمومی محل نماید وگواهی تقدیم دادخواست را به اداره ثبت محل تحویل دهد که در این صورت اقدامات ثبت موکول به ارائه حکم قطعی دادگاه است و در صورتی که اعتراض در مهلت قانونی واصل نگردد یا معترض ، گواهی تقدیم دادخواست به دادگاه عمومی محل ارائه نکند اداره ثبت مبادرت به صدور سند مالکیت می نماید و صدور سند مالکیت مانع از مراجعه متضرر به دادگاه نیست.(۱۹۹۰۳۹۶۹ م.الف)

سید روح اله اسماعیل پور- رئیس ثبت اسناد و املاک بندپی

تاریخ انتشار نوبت اول: ۱۳۹۹/ ۰۵/ ۲۵

تاریخ انتشار نوبت دوم: ۱۳۹۹/ ۰۶/ ۱۵

بزرگترین رصدخانه خورشیدی تهران در دارآباد افتتاح شد

بزرگترین رصدخانه خورشیدی تهران در همسایی پارک موزه طبیعت و حیات‌وحش ایران- دارآباد،یکی از مرتفع‌ترین نقاط پایتخت،افتتاح شد. به گزارش روابط عمومی سپهرداری منطقه یک، مجید نوایان مدیر موزه طبیعت و حیات وحش ایران – دارآباد – با بیان خبر خوش اظهار داشت موزه دارآباد به عنوان مرکزی علمی، آموزشی و با توجه به موقعیت جغرافیایی خود با اقدام به راه اندازی تلسکوپ حرفه ای و قدرتمند،امکان بازدید از بزرگترین و جدیدترین رصدخانه خورشیدی را برای بازدید کنندگان فراهم نمود و همچنین در این مکان اولین و تنها موزه شهاب سنگ در کشور نیز به بهره برداری رسید. نوایان افزود: در راستای تکمیل بخش استرونومی موزه دارآباد، رصدخانه عمومی تهران به صورت ترکیبی(روز و شب) مجهز به سیستم تلسکوپ ترکیبی با مقر جستجوگر خودکار با دو تلسکوپ مدرن، حرفه ای و قدرتمند راه اندازی شد که مدرن ترین رصدخانه خورشیدی تهران خواهد بود. وی تصریح کرد: موزه دارآباد همه روزه به جز شنبه ها از ساعت ۸ الی ۲۰ میزبان دوستداران آسمان است و بازدید کنندگان می توانند علاوه بر رصد خورشید از رصد ماه، سیارات و اجرام سمتوی در آسمان شب تهران نیز لذت ببرند.

حضور مدیرعامل شرکت گازاستان مرکزی درسامانه الکترونیکی ارتباط مردم با دولت



پس ازگفتگوی مستقیم با محمودرضا سمیعی درسامانه سامد صورت پذیرفت؛ دستورمدیرعامل شرکت گازاستان مرکزی برای تسریع درحل مشکلات مردم شریف استان به گزارش روابط عمومی شرکت گازاستان مرکزی، درروزدوشنبه بیستم‌ین‌روز مردادماه سال جاری محمدرضاسمیعی مدیرعامل شرکت گازاستان مرکزی با حضوردرسامانه الکترونیکی ارتباط مردم با دولت (سامد)در استانداری پاسخگوی انتقادات،مشکلات وپیشنهادات مردم شد. وی در خصوص فعالیت سامانه سامد گفت:توجه به رعایت فاصله اجتماعی وگسترده‌گی فعالیت چیزوس گروه، ومشکلات مردم ازحضوردراداره‌های استان،این سامانه بهترین راه‌برای عدم حضورمردم درمحل ادارات بوده و کمک شایانی به ارتباط بهتر مردم با مدیران نموده است. سمیعی در پایان تاکید کرد: هدف شرکت تسریع در حل مشکلات مردم دراسرع مربوط به شرکت گاز استان مرکزی می باشد وتلاش همکاران خدوم وزحمتکش اینجانب، در شرکت گاز استان این است که بهترین خدمات را به شهروندان شریف استان مرکزی و جامعه ارائه نموده و در سریع وقت به حل مشکلات مردم رسیدگی نماید.

توزیع گاز مایع (LPG) با زیر ساخت پانکی در منطقه البرز

گاز مایع(LPG) خانوارهای فاقد گاز طبیعی و بخش‌های صنعتی و صنعتی بصورت الکترونیکی و با کارت بانکی در استان البرز عرضه خواهد شدبه گزارش روابط عمومی شرکت ملی پخش فرآورده های نفتی منطقه البرز، سرپرست روابط عمومی این شرکت گفت اجرای طرح توزیع الکترونیکی گاز مایع (LPG) در بستر بانکی با هدف تامین و شناسایی خانوارهای فاقد گاز طبیعی و بخش‌های صنعتی و صنعتی و توزیع بهینه گاز مایع (LPG) و جلوگیری از توزیع خارج از شبکه در شرکت ملی پخش فرآورده های نفتی منطقه البرز در حال پیگیری می باشدخبیعه آسمات فلنتر رادافزود: باابلاغ دستور العمل اجرایی از ستاد شرکت ملی پخش فرآورده‌های نفتی ایران و با هماهنگی شرکتهای مورع اصلی و محلی و مالکان تاسیسات گاز مایع (LPG) استان و تلاش شبانه روزی کارکنان منطقه البرز در جهت تامین رفاه شهروندای و صیانت از حقوق آنان، اجرای طرح توزیع الکترونیکی گاز مایع همانند نعمت سفید و نفتگاز (گازوئیل) به صورت کامل اجرایی خواهد شد

خبر

درخشش آبفا استان اصفهان در دومین جشنواره نیرو و رسانه



شرکت آبفا استان اصفهان در نخستین جشنواره نیرو و رسانه موفق به کسب رتبه دوم در رشته موشن گرافیک شد. مدیر روابط عمومی و دبیر همگانی شرکت آبفا استان اصفهان اعلام کرد این جشنواره با شعار محوری «مدارگاری با تغییر اقلیم» برگزار شد و هدف از برگزاری آن توسعه مشترکت رسانه ها و وزارت نیرو در راستای اصلاح شیوه مصرف بودهمید اکبریان طیا ضمن تقدیر از همکاری اصحاب رسانه آبفا استان اصفهان در فرهنگ سازی، مدیریت مصرف عنوان کرد: بخش بزرگی از اعتماد مردم به آبفا استان اصفهان نتیجه ی اطلاع رسانی صحیح و به موقع رسانه ها بوده است و این امر نشان می دهد که رسانه ها به مسئولیت اجتماعی خود در قبال مسائله ی حیاتی مانند آب به درستی عمل کرده اند. وی ضمن ابراز امیدواری در خصوص تداوم این جشنواره تصریح کرد از میان ۵۵۷ اثر رسیده به جشنواره ملی دو مرحله ۴۰ اثر نهایی حائز رتبه های اول تا سوم در محورهای مختلف شدند و آبفا استان اصفهان نیز موفق شد رتبه دوم در رشته موشن گرافیک را کسب کند. گفتنی است نخستین جشنواره نیرو و رسانه سال گذشته با شعار محوری "مدیریت مصرف و تقاضا" مقارن روز جهانی آب، در دوم فروردین ماه برگزار شد.

نشست هم اندیشی مدیر عامل شرکت گاز استان اصفهان با فرماندار و بخشداران بخش مرکزی و زنده رود فریدن



نشست هم اندیشی مدیر عامل شرکت گاز استان اصفهان و هیئت همراه با فرماندار و بخشداران بخش مرکزی و زنده رود در محل فرمانداری این شهرستان برگزار شد. معین النیی فرماندار شهرستان فریدن ضمن خوش آمد گویی و ابراز خرسندی از حضور مهندس علوی وهمراهان وی و تقدیر از ارائه خدمات شرکت گاز به مشترکین، خواستار رفع مشکلات این منطقه در خصوص جایجایی خطوط لوله گاز در مسیر اجرای پروژه احداث پل زیر گذر درخنکه بهره برداری از گاز شهرک گلخانه ی داران گردیدوی همچنین، گزارشی به واحد های تولیدی، و بررسی فرو نشست زمین در سال های اخیر که منجر به آسیب دیدگی شبکه های گاز در شهر دامنه شده را از دیگر مطالبات و درخواست های مردم شهرستان فریدن از مدیر عامل شرکت گاز استان عنوان کرد.مدیر عامل شرکت گاز استان اصفهان با بیان اینکه یکی از سر فصل های مهمی که شاخص آسایش مردم را تعیین می کند گاز رسانی ایمن و مستمر است، افزود: شرکت گاز استان اصفهان یکی از شرکت های برتر گاز استانی در کشور است و تلاش می کند خدمات را به نحوی عرضه کند که مردم در آسایش باشند و با توجه به قرار گیری این منطقه در اقلیم یک و سردسیر بودن آن و همچنین حجم بالای بارش برف و باران در فصول سرد سال، شرکت گاز تلاش می کند بهترین و با کیفیت ترین خدمات را به مردم عرضه کند.وی، شهر داران را یکی از شهرهای سبز بر شمرد و گفت: بالای ۹۶.۵ درصد مردم این منطقه از نعمت گاز طبیعی برخوردار هستند و سالانه ۶۶ میلیون متر مکعب گاز طبیعی در این شهرستان به مصرف می رسد.مهندس علوی، در ادامه از فرماندار شهرستان داران خواستار حمایت شرکت گاز در راستای فرهنگ سازی مصرف بهینه گاز از کانال های مختلف اطلاع رسانی در این شهرستان گردید.مدیر عامل شرکت گاز استان اصفهان، در ادامه سفر به شهرستان داران با حضور در محل اداره گاز داران و دامنه و بازدید از این ادارات به گفتگو پیرامون مشکلات و مسائل کارکنان پرداخت.

سپهر ایرانیان

یکشنبه
۵ مرداد ۱۳۹۹
شماره ۸۱۸

استان ها

sepehr.alborz93@gmail.com



محدودیت‌های کرونایی البرز برای یک هفته دیگر تمدید شد

معاون سیاسی، امنیتی و اجتماعی استانداری البرز گفت: با توجه به شیوع کرونا ویروس در استان البرز وضعیت قرمز استان، محدودیت‌های کرونایی برای مشاغل پرخطر یک هفته دیگر تمدید شد. به گزارش خبرگزاری فارس از کرج، نور محمد فردی، معاون سیاسی، امنیتی و اجتماعی استانداری البرز، امروز در جمع خبرنگاران، گفت: با توجه به شرایط شیوع کرونا و وضعیت قرمز در استان البرز مشاغل پرخطر یک هفته دیگر تعطیل خواهند بود. معاون سیاسی، امنیتی و اجتماعی استانداری البرز با بیان اینکه محدودیت‌های کرونا یک هفته دیگر در استان تمدید می‌شود، اظهار کرد: مشاغل پرخطر، دانشگاه‌ها، مساجد، مدارس، حوزه های علمیه، سالن‌های تئاتر و سینما، آرایشگاه‌ها، چایخانه‌ها و مشاغل پرخطر دیگر تا هفته آتی تعطیل خواهند بود.

خبر

تقدیر فرمانده سپاه روح ا... استان مرکزی از مدیرعامل پتروشیمی شازند

به گزارش روابط عمومی و امور بین الملل شرکت پتروشیمی شازند، نماینده فرماندهی سپاه روح ا... استان مرکزی و فرمانده سپاه شهرستان شازند با حضور در مجتمع پتروشیمی شازند ضمن دیدار با مهندس ولدخانی مدیریت محترم عامل، لوح تقدیری از سوی سرتیپ دوم پاسدار کریمی فرمانده محترم سپاه روح ا... استان مرکزی را به ایشان اهدا نمودند.

در این دیدار که سرهنگ ربیعی فرمانده بسیج کارخانجات استان، سرهنگ مهجوری فرمانده سپاه شهرستان شازند و سرگرد عباسی جانشین ایشان و سروان بابایی فرمانده حوزه مقاومت شهید بختیاری مهاجران حضور داشتند، لوح تقدیر مهندس ولدخانی به پاس خدمات، ایثارگری و تلاش های بسیجی گونه ایشان و کارکنان شرکت پتروشیمی شازند در اجرای بسیج ملی مبارزه با ویروس کرونا، رزمایش کمک مومنانه و توزیع سبد حمایتی بین محرومین به ایشان اهدا گردید.

با هدف ارتقاء سطح ایمنی
دو پارکینگ طبقاتی شمال تهران تعطیل شد

دو پارکینگ شهید باهنر و شهید همت با هدف ارتقاء سطح ایمنی و انجام تعمیرات لازم تا اطلاع ثانوی تعطیل شد.

به گزارش روابط عمومی شهرداری منطقه یک، محمد خردمند معاون حمل و نقل و ترافیک شهرداری منطقه یک با اعلام خبر فوق اظهار داشت: دو پارکینگ شهید باهنر و شهید همت، متعلق به شهرداری منطقه یک است که با ظرفیت بیش از ۷۰۰ خودرو در خیابان شهید باهنر و ضلع جنوب میدان تجریش با هدف فضاسازی مناسب برای پارک خودروها در شمال تهران احداث و در اختیار بخش خصوصی قرار داده شد.

وی گفت: با دستور شهردار منطقه یک مبنی بر ارتقاء سطح ایمنی پارکینگ و حفظ جان و مال شهروندان این دو پارکینگ تعطیل شد تا تعمیرات لازم و الزامات و ضوابط آتش نشانی در آنها به اجرا و اتمام برسد. خردمند افزود: رعایت و ارتقاء ضوابط ایمنی و آتش نشانی از جمله پله های فرار، سیستم اعلام و اطفای حریق، روشنایی، تهویه مطبوع، خروج اضطراری، رعایت الزامات HSE (سیستم مدیریت ایمنی، بهداشت و محیط زیست) و ... از جمله اقدامات اجرایی در این دو پارکینگ است تا ضریب ایمنی آن ارتقاء یابد.

مهاجرت به پایتخت، سکونت در کرج

ایسنا/البرز عضو شورای شهر کرج گفت: برای جلوگیری از افزایش ساخت و ساز غیر مجاز در حریم شهر کرج، به دنبال ایجاد کمربند سبز در این محدوده هستیم.

مهدی حاج قاسمی در گفت‌وگو با ایسنا اظهار کرد: طی چند سال اخیر شاهد افزایش نرخ مهاجرت و رشد غیر قابل تصور جمعیت در مناطق مختلف البرز از جمله شهرستان کرج بوده‌ایم.وی ادامه داد: بسیاری با امید به بهتر شدن شرایط اقتصادی، دستیابی به شغل مناسب و ... از شهرهای کوچک و روستاها رو به پایتخت می‌آورند و چون هزینه زندگی و اجاره مسکن در تهران گران است، کرج را برای سکونت انتخاب می کنند.این مسئول تاکید کرد: مهاجرپذیری بالا به کرج باعث شده طی چند سال گذشته شاهد گسترش مناطق حاشیه‌ای و ساخت و ساز غیر مجاز در حواشی شهرها باشیم.

حاج قاسمی با بیان اینکه ساخت و ساز غیر مجاز در مناطق حاشیه‌ای آسیب‌های اجتماعی زیادی را به همراه دارد، گفت: به خاطر بافت خاص این مناطق، مدیریت شهری در خدمات رسانی به ساکنان و توزیع امکانات در این محدوده‌ها با مشکلات زیادی مواجه است که این امر تبعات خاص خود را به همراه دارد.وی ادامه داد: با تصمیم شورای پنجم بنا شده برای کاهش ساخت و ساز غیر مجاز در حریم شهری کرج نسبت به ایجاد کمربند سبز در این محدوده اقدام شود.

حاج قاسمی در ادامه با تاکید بر ضرورت افزایش سرانه فضای سبز در مناطق کم برخوردار کرج اضافه کرد: این اقدام در کنار اینکه روشی بازدارنده برای گسترش مناطق حاشیه‌ای است، به افزایش سرانه فضای سبز در مناطق کم برخوردار هم کمک می کند.عضو شورای شهر کرج همچنین با اشاره به اینکه امروز هم طبق روال شنبه ای گذشته یک افتتاح در کرج داریم، افزود: امروز پارک هاشمی در منطقه اختر آباد با مساحت ۱۰ هزار مترمربع و با اعتبار بالغ بر ۲۰ میلیارد تومان به بهره برداری می‌رسد.

آبرسانی پایدار آب شرب به روستای باغ ملک و مجتمع ۱۴ روستایی فخر آباد در استان اصفهان

مدیر آبفا شهرستان مبارکه اعلام کرد: در سال جاری با حفر چاه باغ ملک که آبدهی آن به ۲۰ لیتر در ثانیه می رسد و اجرای ٤ کیلومتر خط انتقال آب این چاه به مخزن هزار متر مکعبی زیبا شهر، آب شرب پایدار روستای باغ ملک و مجتمع ۱٤ روستایی فخر آباد در شهرستان مبارکه تامین شد.

مرتضی یادگاری با اشاره به جمعیت روستایی شهرستان مبارکه اعلام کرد: شهرستان مبارکه با ۳۴ روستا، جمعیتی بالغ بر ۲۶ هزار نفر دارد و روستاهای شهرستان مبارکه تحت پوشش طرح آبرسانی اصفهان بزرگ قرار دارند.

وی با بیان اینکه در هیچ روستای شهرستان مبارکه آب شرب به صورت سیار تامین نمی شود تصریح کرد: در سال های گذشته به دلیل محدودیت در تخصیص سامانه آب اصفهان بزرگ به شهر ها و روستاهای تحت پوشش، احتمال اینکه برخی از روستاییان با مشکل افت فشار آب مواجه باشند وجود داشت، اما در سال جاری با حفر چاه باغ ملک و در مدار قرار دادن آن و نیز با راه اندازی سیستم تله کنترل منابع و تاسیسات آب در این شهرستان، چالش افت فشار آب در روستاهای تحت پوشش برطرف شد.

مدیر آبفا شهرستان مبارکه با اشاره به نظارت و کنترل مخزن هزار مترمکعبی زیباشهر از طریق سیستم تله کنترل اظهار داشت: در حال



حاضر توزیع آب از مخزن هزار مترمکعبی زیباشهر به روستاهای تحت پوشش کاملا به صورت آنلاین مورد بررسی قرار می گیرد که این امر نقش به سزایی در توزیع عادلانه آب میان مشترکین دارد.

یادگاری جمعیت روستای باغ ملک و مجتمع ۱۴ روستایی فخر آباد را ۲۰ هزار نفر اعلام کرد و تصریح نمود: خط انتقال چاه باغ ملک به خط انتقال مخزن هزار مترمکعبی زیبا شهر، با اعتباری بالغ بر ۲ میلیارد تومان عملیاتی شد و اجرای این پروژه منجر به رفع افت فشار و قطعی آب شرب در این روستاها گردید.

رئیس اداره نگهداری ابنیه فنی اداره کل راهداری وحمل ونقل جاده ای استان اصفهان خبر داد:

آغاز احداث پل تنگ خشک در شهرستان سمیرم

رئیس اداره نگهداری ابنیه فنی اداره کل راهداری وحمل ونقل جاده ای استان اصفهان از آغاز پروژه احداث پل تنگ خشک سمیرم خبر داد.

آرمین حمیدی اظهار کرد: این پل بر روی رودخانه تنگ خشک واقع در محور سمیرم_یاسوج احداث خواهد شد.

وی درباره مشخصات فنی این پروژه اظهار کرد: این پل به عرض ۱۱ متر با دو دهانه ۲۰ متری بر روی رودخانه تنگ خشک سمیرم احداث می شود و سیستم سازه ای آن از تیرهای پیش ساخته، شمع و ستون است.

رئیس اداره نگهداری ابنیه فنی اداره کل راهداری وحمل ونقل جاده ای استان اصفهان اعتبار اجرایی این پروژه را بیش از ۲۶ میلیارد ریال عنوان و اظهار کرد: با اجرای این پروژه،ضمن ارتقای ایمنی تردد کاربران در این منطقه، نقطه پرتصادف قوس تنگ خشک سمیرم نیز ایمن سازی خواهد شد.



حمیدی با اشاره به مشکلات کنونی پل برای کاربران تصریح کرد: پل موجود به صورت خرپایی و به عرض ۳ متر است که برای عبور دو خط کافی نیست و با احداث پل مذکور مشکل تردد و قوس خطرناک در این نقطه برطرف می شود.

سرپرست اداره نظارت بر ساخت راه های روستایی استان اصفهان خبر داد

آغاز عملیات روسازی راه های روستایی شهرستان نایین

سرپرست اداره نظارت بر ساخت راه های فرعی و روستایی اداره کل راهداری وحمل ونقل جاده ای استان اصفهان گفت: عملیات روسازی راه های روستایی شهرستان نایین آغاز شد.

سعید خدابخشی اظهار کرد: عملیات اجرایی روسازی ۱۳ کیلومتر از راه های روستایی شهرستان نایین شامل روستاهای صالح آباد، صفی آباد،حسین آباد،جلال آباد و نوبهار آغاز شده است.

وی اعتبار اجرای این پروژه را بالغ بر ۳۰ میلیارد ریال عنوان و اظهار کرد: این پروژه که از سال ۹۸ آغاز شده بود در سال ۹۹ به پایان می رسد.

سرپرست اداره نظارت بر ساخت راه های فرعی و روستایی اداره کل راهداری وحمل ونقل جاده ای استان اصفهان ارتقای تردد ایمنی کاربران، افزایش رفاه و رضایتمندی مردم ساکن در روستاها از اهداف این طرح به شمار می آید.

به گزارش روابط عمومی اداره کل راهداری وحمل ونقل جاده ای استان اصفهان، استان اصفهان مجموعا" دارای ۵۹۲۱ کیلومتر راه روستایی



است که از این مقدار حدود ۴۲۵۰ کیلومتر راههای آسفالته و ۲۷۱ کیلومتر راه شوسه و ۱۴۰۰ کیلومتر راه خاکی میباشد .که با توجه به سیاست وزارت راه و شهر سازی در سال ۹۹ کلیه وظایف مربوط به ساخت راههای روستایی از اداره کل راه و شهر سازی منفک و به اداره کل راهداری و حمل ونقل جاده ای منتقل گردید

برگزاری دوازدهمین دوره مسابقات قرآن کریم شرکت گاز استان اصفهان

رئیس روابط عمومی شرکت گاز استان اصفهان از برگزاری مسابقات قرآن کریم خبر داد و گفت: در این دوره از مسابقات ۱۱۳نفر از همکاران شرکت نمودند.عباس نعمت الهی، رئیس روابط عمومی شرکت گاز استان اصفهان، از برگزاری دوازدهمین دوره مسابقات قرآن کریم طی دو روز ۳۰ تا ۳۱ خرداد ماه سالجاری خبر داد و اظهارداشت: مسابقات مرحله مقدماتی کارکنان این شرکت تحت عنوان «بهار در بهار» با حضور جمعی از همکاران قرآنی برگزار شدوی، افزود: در این دوره از مسابقات ۱۱۳ نفر شامل؛ ۱۹ نفر از بانوان، ۹۴ نفر از آقایان، در رشته‌های مختلف قرائت ترتیل و تحقیق، حفظ موضوعی و مفاهیم قرآن کریم با هم به رقابت پرداختند.در این ، دوره مسابقه مفاهیم قرآن کریم بصورت غیرحضوری برگزار گردید.گفتنی است، برترین های این مسابقه به مرحله نهایی مسابقات قرآنی شرکت ملی گاز ایران معرفی خواهند شد.

خبر

مدیرکل راه و شهرسازی استان مرکزی:

براساس ضوابط حریم شهری ، حفظ باغات محدوده قبلی شهرهای سنجان و کرهرود در طرح جامع ضروری دیده شده است

به گزارش اداره ارتباطات واطلاع رسانی اداره کل راه وشهرسازی استان مرکزی ، درنشستی که با حضور نماینده محترم شهرهای اراک ،خنداب وکمیجان ، معاون عمرانی استاندار ، مدیرکل راه وشهرسازی ، شهردار اراک ، رییس سازمان جهاد کشاورزی وتنی چنداز معتمدین محلی حضور برای بررسی مسائل ومشکلات شهری منطقه شهری سنجان وکرهرود برگزار شدعلی اکبر کریمی نماینده محترم شهرهای اراک ،کمیجان وخنداب با اشاره به اهمیت این منطقه گفت : صدها هکتار باغ واراضی کشاورزی درمنطقه دره سه ده نیاز به برنامه ریزی جهت حفاظت واحیای دوباره فضای سبز داردومهترین دغدغه امروز ما حفظ فضای سبز وحفظ هویت تاریخی این منطقه است که تاثیرمهمی بر آینده کلانشهر اراک دارد.نماینده اراک درادامه با اشاره به ساخت وسازهای بدون ضابطه در این منطقه گفت : بخشی از این منطقه جزو محدوده قانونی شهراست ومابقی هم جزو حریم شهر محسوب میشود، کاربری ها درحال تغییراست چه قانونی چه غیر قانونی آینده این منطقه باید مشخص شود ، شبکه معابر این منطقه بلاتکلیف مانده ، ساخت ادامه بلوار کرهرود و بلوارغدیر در سنجان بلاتکلیف مانده ونحوه حفظ فضای سبز مشخص نیست .ایشان درادامه بیان کرد: باید یک مطالعه جامع در تمام زمینه ها صورت پذیرد تا بتوان به سرعت برای این منطقه برنامه ریزی کرد، مبلغ صد میلیون تومان اعتبار در کمیته برنامه ریزی برای این مطالعه جامع درنظر گرفته شده است ، مردم این منطقه بلاتکلیفند، میتوان فضای سبز چند صد هکتاری از این منطقه را به یک پارک و تفرجگاه بزرگ برای کلان شهر اراک تبدیل کرد.درادامه این نشست احمد مرزبان مدیر کل راه وشهرسازی استان مرکزی با تاکید بر اهمیت این منطقه گفت : در طرح جامع کلان شهر اراک مسائل این منطقه مورد توجه قرار گرفته است.وی افزود : درطرح جامع ازمحدوده قبلی شهرهای سنجان و کرهرود حفظ و حراست شده و درجهت پرهیز از آسیب به باغات افزایش محدوده درباغاتی که قبلا درحریم بوده صورت نگرفته است.شبکه معابر در هماهنگی با سایر معابری که در طرح قبلی مصوب شده اند انجام شده است.مرزبان بیان کرد : براساس ضوابط حریم شهری حفظ باغات ضروری دیده شده وبه استناد قانون،به حفظ کاربری اراضی زراعی وباغات تاکید شده است .مدیرکل راه وشهرسازی استان مرکزی درادامه به عنوان پیشنهادگفت : اولویت بندی در کارها و پروژه های عمرانی باید انجام شود که با اهمیت ترین آن بازگشایی بلوار غدیراست که در طرح قبلی مصوبه داشته ودر طرح جدید هم لحاظ شده که ما امیدواریم که زودتر به نتیجه برسد.در خصوص بازآفرینی شهری وبافت های فرسوده بسته های حمایتی که ازقبل بوده به قوت خودش باقی هست و شهرداری بیشتر به این بسته حمایتی توجه نماید تابتوان یک گام مثبت برای شهر سنجان برداشته شود

صرفه جویی سالانه ۳ میلیارد ریالی هزینه ها ، با مهندسی مجدد تاسیسات آبرسانی و شبکه توزیع آب شهر مهاجران

در راستای کاهش هزینه های بهره برداری ، مدیران و کارشناسان بهره برداری شرکت آب و فاضلاب استان مرکزی با مطالعه و بررسی تاسیسات آبرسانی و شبکه توزیع آب شهر مهاجران ، نسبت به باز طراحی و مهندسی مجدد آن اقدام نمودند.به گزارش روابط عمومی شرکت آب و فاضلاب استان مرکزی مهندس رحیم کریمی مهرآبادی رئیس اداره آب و فاضلاب شهر مهاجران با اعلام این خبر اظهار داشت : مهندسی مجدد و تغییرات فنی در طراحی شبکه توزیع آب و تاسیسات آبرسانی شهر مهاجران ، باعث کاهش هزینه های بهره برداری ، به مبلغ ۳ میلیارد ریال در سال گردید.وی افزود :با این اقدام ، یک واحد ایستگاه پمپاژ ، یک باب مخزن ذخیره آب به حجم ۷۰۰ متر مکعب و یک باب مخزن تعادلی به حجم ۸۰۰ متر مکعب ، از مدار بهره برداری خارج وهزینه های بهره برداری آنها حذف گردید

سپهر ایرانیان

دوشنبه
۶مرداد ۱۳۹۹
شماره ۸۱۹

sepehr.alborz93@gmail.com



استان ها

ترویج فرهنگ قرآنی در شهرداری‌ها به کاهش تخلفات کمک می‌کند

رئیس کمیسیون فرهنگی، ورزشی و اجتماعی شورای اسلامی شهر کرج گفت: ترویج فرهنگ قرآنی در ادارات شهرداری کرج می‌تواند بستری برای کاهش تخلفات مالی و اداری باشد، چرا که اساساً پیام های قرآن بر دوری از زشتی‌ها و بدی ها استوار است.

منصور وحیدی، رئیس کمیسیون فرهنگی، ورزشی و اجتماعی شورای اسلامی شهر کرج، امروز در گفت‌وگو با خبرنگار فارس در کرج، گفت: شوراهای قرآنی در سطح مناطق ۱۰ گانه فعال شده و اقداماتی را در راستای مانوس شدن کارکنان محترم با آیات وحی در دستور کار قرار دهند.

وحیدی با بیان اینکه انس با قرآن به ویژه در فضای خدمت به مردم آثار بسیار مبارکی دارد، افزود: چنانچه فرهنگ شروع روزی کاری با قرائت یک صفحه از کلام الهی را در خانواده مدیریت شهری کرج نهادینه کنیم، بی شک کارکنان محترم با آرامش و روحیه بهتری به ماموریت‌های محوله رسیدگی می کنند و رضایت اربابان رجوع از مدیریت شهری نیز افزایش می‌یابد.

وی تصریح کرد: شوراهای قرآنی می توانند امتیازات خوبی را برای حفظ جزء هایی از قرآن کریم توسط پرسنل لحاظ نمایند که الحمدلله تعدادی از کارکنان محترم در زمینه های مختلف قرآنی صاحب مقام‌های استانی و کشوری هستند و به وجود این عزیزان افتخار می کنیم، قرآن کتاب راهنمایی و مسیر درست زیستن است و هر که با آن مأنوس شود، از انحراف و خطا در امان می‌ماند.

این عضو شورای شهر اظهار کرد: ترویج فرهنگ قرآنی در ادارات شهرداری کرج می‌تواند بستری برای کاهش تخلفات مالی و اداری باشد، چرا که اساساً پیام‌های قرآن بر دوری از زشتی‌ها و بدی‌ها استوار است و اگر آموزه های قرآنی در محورهای خدمت به مردم، دوری از گناهان، عفاف و حجاب و مواردی از این قبیل در قالب های فرهنگی و هنری و مسابقات در اختیار پرسنل محترم قرار گیرد، شاهد برکات آن خواهیم بود.

خبر

رویکرد مدیریت فولاد مبارکه رعایت ایمنی در بالاترین سطح است



شرکت فولاد مبارکه بنا بر اعلام انجمن جهانی فولاد، بالاترین شاخص ایمنی را به خود اختصاص داد و کسب این دستاورد، قدردانی مدیریت ارشد این شرکت را در پی داشت. در همین خصوص حسین مدرسیفر مدیر ایمنی، بهداشت حرفهای و محیط زیست فولاد مبارکه با حضور در استودیو رادیو فولاد به سؤالات مجری این برنامه اینچنین پاسخ داد:

پس از کسب این موفقیت، مدیرعامل شرکت از کارکنان بهدلیل توجه به مباحث ایمنی قدردانی کرد. در این خصوص توضیح دهید؟

مهندس عظیمیان از ابتدای امر دو موضوع ایمنی و توجه بیش از پیش به معیشت کارکنان را در دستور کار قرار دادند. این امر نشان داد که مدیریت شرکت قویتر از هر زمان دیگری بر موضوع ایمنی و سلامت کارکنان تأکید دارد. هماکنون هم خدا را شاکریم که با حمایتها و راهنماییهای مدیرعامل شرکت در این زمینه، کارکنان توانستند در سال ۹۸ به عملکرد درخشانی دست یابند. این امر که فولاد مبارکه بنا بر اعلام انجمن جهانی فولاد در بین کل فولادسازان عضو این انجمن در ضریب تکرار و شدت حوادث بهترین عملکرد را داشته باعث افتخار است.

عملکرد ایمنی در همهٔ نواحی یکسان بوده است؟

بهطور کلی عملکرد در همهٔ بخشها خوب بوده، اما طبق اهدافی که در این زمینه تعریف و اعلام شده، مقرر بود به سه واحدی که بهترین عملکرد را در میان سایر واحدها داشته باشند پاداش ویژهای تعلق گیرد و این کار انجام شد. به همهٔ نواحی پاداش تعلق گرفت، ولی به نواحی برتر ۱ و ۲ و ۳ که فولادسازی، آهنسازی و نورد سرد بودند پاداش ویژهای داده شد.

این هدفگذاری برای سال ۹۹ چگونه است؟

در سال ۹۹ هم عملکرد همهٔ واحدها مورد ارزیابی قرار میگیرد و طبق یافتههای ایمنی در نواحی به رتبههای اول تا سوم پاداش ویژهای اختصاص مییابد.

حفظ و ارتقای سلامتی کارکنان در زمینهٔ پیشگیری از ابتلا به بیماری کرونا یکی از موارد مطرح در زمینهٔ ایمنی نیروی انسانی است. در ادامهٔ اقدامات فولاد مبارکه، چه فعالیتهای دیگری انجام شده است؟

در اردیبهشتماه ۲۵ هزار تست از کارکنان امانی و پیمانکار گرفته شد تا وضعیت سلامت کارکنان در بهترین سطح حفظ شود. غربالگری روزانه برای افراد بهطور مرتب انجام میشود. تاکنون ۸ هزار و ۵۰۰ تست از همکاران گرفته شده و این کار بهصورت غلتان و روزانه ادامه دارد. کارِ بیماریابی نیز با جدیت دنبال میشود، تا جایی که میتوان ادعا کرد ما جزو معدود واحدهای صنعتی کشوریم که در آن بیماریابی بهصورت واقعی انجام میشود. عملکرد فولاد مبارکه توسط مسئولان وزارت بهداشت و شبکهٔ بهداشت استان رصد میگردد و این اقدامات تا شکست کامل بیماری کرونا در کشور، در فولاد مبارکه هم ادامه خواهد یافت.

کارنامه موفق چادرملو در امر آموزش

۵۲ هزارو ۸۲۵ نفر ساعت آموزش کارکنان در سال ۱۳۹۸



یکی از شاخصهای توسعه ارتقای سطح دانش و تربیت نیروهای متخصص در زمینه های مختلف است . از این رو شرکت معدنی و صنعتی چادرملو با اعتقاد به این اصل همه ساله نسبت به برگزاری دوره های آموزشی برای گروهها و مشاغل مختلف فعال در مجتمع های معدنی و صنعتی و نیز واحدهای ستادی اهتمام نموده است . این شرکت در سال ۱۳۹۸ تعداد ۸ هزارو۵۶۳ نفر از کارکنان و کارگران شاغل در مجتمع های معدنی و صنعتی و دفتر مرکزی را با برگزاری دوره های متعدد با ۵۲ هزارو ۸۲۵ نفر ساعت تحت آموزش قرار داده است .

برخی از این دوره ها شامل،اصول انبارداری و روش های نوین عملیاتی در انبار (انبارداری نوین)، کارگاه تخصصی و کاربردی صادرات و آموزش الکترونیکی، دوره های زبان انگلیسی، کنفرانس ملّی پدافند غیر عامل با رویکرد حفاظت از زیرساخت های حیاتی، اصول حسابداری، کارگاه مقررات صادرات و واردات، همایش رفتارشناسی حریق و لجستیک در فرماندهی حوادث، دورهٔ جامع قرارداد نویسی داخلی، قرارداد نویسی خارجی (تنظیم قراردادهای بین المللی)، ایمنی در ارتفاع، کمک های اوّلیه و امدادی، آرگونومی در برق نحوهٔ آبیاری در مناطق خشک و روش های مقابله با هدر رفت آب و باطری شارژهای صنعتی، هیدرولیک پروپورشنال، مقابله با اختلالات اضطرابی، شاد زیستن در محیط کـار، مدیریت و بهبود فرآیندها، ایمنی حریق، مدیریت تغییر مبتنی بر ریسک، HP سرور و مجازی سازی، آموزش عمومی ابزار دقیق، آموزش مبانی و اصول سیستم انتقال قدرت، ایمنی مواد منفجره و آتشکاری در معدن، آموزش نظام آراستگی محیط کار، ایمنی و بهداشت عمومی، و دهها دوره تخصصی حوزه معدن و واحد های فولادی بوده است .همچنین در سال ۱۳۹۸ همانند سال های گذشته در راستای تقویت ارتباط صنعت با دانشگاه، تعداد ۹۲ نفر از کارآموزان دانشگاهی به مدّت ۲۲ هزارو ۱۸۰ نفر ساعت در مجتمع های معدنی و صنعتی چادرملو در رشته های معدن، برق صنعتی، جوشکاری، الکترونیک، صنایع، شیمی، مهندسی کنترل، برق صنعتی، مواد و متالوژی، H.S.E، مهندسی فن آوری (متالوژی ذوب فلزات)، مهندسی فن آوری (مکانیک) و الکترونیک دوره های مربوطه را طی نمودند.

دهقانی نماینده مردم ورزقان و خاروانا در مجلس:

بانک‌ها با پول مردم، برای مردم مشکل می‌سازند

نماینده مردم ورزقان و خاروانا در مجلس شورای اسلامی گفت: بانک‌ها در حال حاضر با پولی که از مردم می‌گیرند، برای مردم مشکلات زیادی به وجود می‌آورند.

اللهوردی دهقانی ، ساماندهی بازار سرمایه را موضوع ضروری برای ورود مجلس برشمرد و گفت: بازار سرمایه عبارت است از بورس، بانک‌ها، پول‌ها و سپرده‌های مردم.

در حال حاضر بانک‌ها به جای بانک داری، بنگاه‌داری می‌کنند و با پول مردم برای مردم مشکلات زیادی ایجاد می کنند. وظیفه بانک بنگاه داری نیست، بلکه امانتداری پول مردم و قرض دادن به افراد نیازمند است. متاسفانه بانک‌ها با هر عنوانی هم که سود دهند، بازهم ربا است و از جیب مردم پول بر می‌دارند.

وی ادامه داد: اکنون که سودهای بانکی تقریبا ۱۸ درصد است، کدام فرد عاقل حاضر می‌شود سود بانکی را کنار گذاشته و پول و سرمایه‌اش را در تولید خرج کند که علاوه بر دوندگی‌ها حتی ۱۰ درصد هم سود برنمی‌دارد، لذا سود بانکی را به دوندگی و زحمت تولید ترجیح داده و سرمایه‌اش را در بانک می‌خواباند.

وی با تاکید بر این‌که جهش تولید و مدیریت جهادی یعنی اینکه درصد سود بانکی را پایین بیاوریم، خاطرنشان کرد: باید سود سپرده‌ها و وام‌ها را به زیر چهار درصد بیاوریم. در تمامی کشورهایی که در حال توسعه هستند، سود بانکی زیر دو درصد است؛ چرا معلمی که حقوق معمولی دریافت می‌کند، باید مالیات پرداخت کند اما فردی که میلیاردها پول در بانک گذاشته است، نباید مالیات دهد؟

عضو کمیسیون صنایع و معادن مجلس شورای اسلامی در ادامه با اشاره به این‌که با وامی که بانک‌ها می‌دهند، صنایع و صاحبان سرمایه از کار می‌افتند، عنوان کرد: باید مسکن‌های خالی و پول‌های سپرده شده در بانک‌ها، مشمول مالیات شود، چراکه در تمامی دنیا این کار انجام می‌شود و برای تمامی دارایی‌ها باید مالیات داده شود. لذا باید به این موضوع ورود کرده و موانع مسیر را برداریم تا زمانی که سود بانکی را کاهش ندهیم، هرگز نمی‌توانیم از تولید حمایت کنیم.

وی ادامه داد: اینگونه نیست که اگر سود سپرده‌ها در ایران دو درصد شد، بتوانیم پول خود را به کشورهایی مثل آلمان، آمریکا، ژاپن و ... برده و سود ۲۰ درصدی دریافت کنیم، چراکه که در این کشورها و اکثر کشورهای دنیا سود بانکی تقریبا در حدود دو درصد است، لذا نباید خودمان را به تنبلی زده و پول‌مان را در بانک‌ها قرار دهیم؛ حتی در برخی کشورها برای نگهداری پول در بانک‌ها نیز از مردم پول می‌گیرند.

دهقانی با انتقاد از خرید بی‌دلیل ارز توسط برخی افراد نیز اضافه کرد: چه دلیلی دارد، فردی که به ارز نیازی ندارد، ارز خریداری کرده و در منزل نگه دارد؟ باید خرید ارز، طلا و سکه رسمی و شامل مالیات شود و باید با این موضوع مبارزه کنیم؛ اگر این مسائل را حل کنیم، می‌توانیم وضعیت معیشت مردم را تا حدودی سر و سامان دهیم.

وی در رابطه با برنامه مجلس یازدهم در خصوص معیشت مردم اظهار کرد: اولین اقدام مجلس در خصوص معیشت، تصویب طرح دوفوریتی در مورد مسکن‌های خالی بود، به‌طوریکه در حال حاضر دو میلیون و ۸۰۰ هزار واحد



مسکونی خالی وجود دارد که این واحدها از دو بُعد «سرمایه خوابیده» و «عرضه و تقاضا» حائز اهمیت است؛ با این طرح می‌توانیم پول این تعداد واحد خالی را به عرصه تولید و اقتصاد بیاوریم.

نماینده مردم ورزقان و خاروانا در مجلس شورای اسلامی ادامه داد: باید این واحدهای خالی را مجبور به عرضه در بازار کنیم و براساس قانون بازار اگر عرضه زیاد باشد جوابگوی تقاضا خواهد بود و در نتیجه با افت قیمت روبرو خواهیم شد و امیدوارم این تصمیم ما به نفع مردم باشد.

وی با تاکید بر این‌که هدف ما از اجرای این طرح مبارزه با ساخت مسکن و فرار سرمایه نیست، افزود: از سازنده مسکن حمایت می‌کنیم اما با این شرط که مسکن‌های ساخته شده باید فروخته و به بازار عرضه شود، لذا باید با اعمال مالیات‌های بیشتر به واحدهای خالی، جلوی خوابیدن این سرمایه را گرفته و صاحبان خانه‌های خالی را مجبور کنیم بعد از چند سال معادل قیمت آن واحد مالیات دهند؛ اگر مایل هستند واحدها خالی بماند، مشکلی نیست به شرطی که مالیات بیشتر دهند و پول این سرمایه به دولت داده شود.

ذوب آهن اصفهان در اوج دوران فعالیت های زیست محیطی

شرکت ذوب آهن اصفهان به عنوان نخستین تولیدکننده فولاد در ایران در راستای خط مشی زیست محیطی و تعهد مدیریت عالی شرکت مبنی بر حفظ و صیانت از محیط زیست با صرف هزینه های بسیار هنگفت اقدام به تعریف و اجرای پروژه های زیست محیطی در قالب طرح های بازسازی، بهسازی و نوسازی در بخش های هوا، آب، پساب، پسماند و انرژی نموده است که این خود بیانگر اعتقاد راسخ مسئولان شرکت به مقوله حفاظت از محیط زیست است . نتیجه اجرای برنامه های مذکور ارتقاء شاخص های زیست محیطی شرکت در کلیه بخش های هوا، آب ، پساب ، پسماند و انرژی می باشد. نمونه‌های بارز این اقدامات شامل موارد زیر می باشد.



۱-۱- اجرا و راه‌اندازی بیش از ۳۶ پروژه زیست محیطی با هزینه ای بالغ بر ۱۷۰۰ میلیارد ریال و ۵۶/۵ میلیون یورو و تعداد قابل توجهی پروژه دیگر تا انتهای سال ۹۶

۱-۲- ایجاد و نگهداری بیش از ۱۶۵۰۰ هکتار فضای سبز (حدود ۸۴ برابراستانداردهای فضای سبز مربوط به صنایع)

۱-۳- بهره برداری از تعداد قابل توجهی سیستم های تصفیه هوا شامل (۲۲ الکتروفیلتر، ۷۵ فیلتر کیسه ای، ۳۶ اسکروبر، ۱۰ سیکلون (خشک، مرطوب) و ... در خطوط مختلف تولید.

۱-۴- بهره برداری از واحدهای تصفیه آب و فاضلاب و شبکه‌های فاضلاب مجزا در سرتاسر کارخانه شامل انسانی، بیولوژیکی، صنعتی و همچنین ایجاد تعداد ۱۴ عدد استخرهای ذخیره (کامل ایزوله) جهت نگهداری پساب های تولیدی که در حال حاضر با انجام پروژه های مختلف در حوزه مدیریت آب و پساب و کاهش قابل توجه میزان پساب تولیدی از تعداد ۱۰ استخر مربوط به پساب های صنعتی، تعداد قابل توجهی از آن ها خشک می باشند. با انجام پروژه احداث تصفیه خانه تکمیلی صنعتی این شرکت و بازچرخانی پساب حاصل حوضچه های یادشده نیز خشک خواهند شد. بر پایه نتایج حاصل از اندازه گیری های انجام گرفته بر روی پساب های تولیدی این شرکت کلیه پارامترهای فیزیکی، شیمیایی آن در محدوده مجاز زیست محیطی قرار دارد.

۱-۵- مجموعه پروژه های مقابله با بحران آب (به تعداد ۸ پروژه باهزینه سنگین مالی) به منظور تأمین آب برای تولید پایدار کارخانه از محل پساب های شهرهای اطراف (زرین شهر، فولادشهر، ایمانشهر و نجف آباد) ازجمله تکمیل شبکه جمع آوری فاضلاب و تصفیه خانه فاضلاب شهرستان های یاد شده، ایجاد ایستگاه های پمپاژ و خطوط انتقال پساب و احداث تصفیه‌خانه تکمیلی پساب صنعتی کارخانه به ظرفیت ۸۵۰ مترمکعب در ساعت به منظور استفاده مجدد در فرآیند تولید و کاهش قابل توجه برداشت آب خام از رودخانه

۱-۶- صرفه جویی ۵۰ درصدی مصرف آب کارخانه در طی ۱۵ سال گذشته

راه اندازی مرکز مدیریت بحران صنعت آبفای کشور در اصفهان

معاون راهبری و نظارت بر بهره برداری شرکت مهندسی آب و فاضلاب کشور در بازدید از تاسیسات آبرسانی اصفهان بزرگ گفت: اولین مرکز مدیریت بحران صنعت آبفای کشور به منظور خدمت رسانی به مردم و امدادرسانی مطلوب به آسیب دیدگان از حوادث غیر مترقبه در اقصی نقاط کشور، در استان اصفهان تشکیل شد.



حمید رضا کشفی بیان کرد: در ۱۰ سال گذشته ارائه خدمات شرکت آبفا استان اصفهان به بهترین شکل در اختیار مردم قرار گرفته و این امر یکی از عوامل موثر در انتخاب اصفهان به عنوان اولین مرکز مدیریت بحران صنعت آبفا کشور بوده است. مرکز مدیریت بحران صنعت آبفای کشور مجهز به بهترین تجهیزات است و در حال حاضر دارای بزرگترین دیزل ژنراتور سیار کشور می باشد. همچنین مقرر شده است بهترین تجهیزات روز دنیا از محل کمک های بین المللی که حدود ۳ میلیون یورو است تامین گردد.

وی افزود: در حال حاضر ۹۹ درصد جمعیت شهری کشور تحت پوشش آب شرب و بهداشت سالم و بهداشتی هستند در حالیکه این شاخص در دنیا به ۸۵ درصد می رسد.

معاون راهبری و نظارت بر بهره برداری شرکت مهندسی آب و فاضلاب کشور فرایند یکپارچه سازی آبفای شهری و روستایی در استان اصفهان را بسیار مطلوب برشمرد و عنوان کرد: این فرایند در اصفهان از لحاظ علمی، فنی و ساختاری به بهترین شکل ممکن اجرا شده است و در این زمینه استان اصفهان می تواند مانند همیشه الگوی مناسبی برای دیگر شرکت ها در کشور باشد.

کشفی با بیان اینکه افزایش هزینه و نیز شیوع ویروس کرونا خدمات رسانی پایدار به مشترکین را با چالش هایی مواجه کرده است خاطرنشان ساخت: در چند ماه اخیر با توجه به مشکلات اقتصادی که در کشور رخ داد، شاهد افزایش هزینه ها بودیم که این امر توسعه خدمات آبفا را با چالش هایی مواجه نمود. این در حالیست که با شیوع ویروس کرونا مردم خواستار تامین خدمات پایدار به منظور غلبه بر این ویروس هستند .

وی تامین پایدار خدمات به مردم را ضروری برشمرد و خاطرنشان ساخت: روز به روز سطح انتظار مردم از حاکمیت به منظور رفع نیازهایشان بیشتر می شود، بنابراین باید مسئولین امر در صنعت آبفا نهایت تلاش خود را در راستای تامین پایدار خدمات به مردم در دستور کار قرار دهند. معاون راهبری و نظارت بر بهره برداری شرکت مهندسی آب و فاضلاب کشور با بیان اینکه شرکت آبفا اصفهان در دهه اخیر با توجه اجرای طرح های توسعه ای که منجر به ارتقا و گسترش خدمات به مردم گردید، به مشروعیت خاصی در این صنعت دست یافته تصریح کرد: شرکت آبفا اصفهان باید با تلاش شبانه روزی و ایجاد طرح های خلاقانه در ارائه خدمات پایدار به مردم، در حفظ جایگاه مطلوب خود در صنعت آبفای کشور کوشا باشد.

در ادامه مدیرعامل شرکت آب و فاضلاب استان اصفهان با اشاره به اجرای خط ۱۴۰۰ میلیمتری از شیرخانه نجف آباد به مرکز کنترل و توزیع آب اصفهان گفت: در سال جاری در کمتر از ۴۷ روز، هفت کیلومتر از این پروژه که به طول ۱۲٫۵ کیلومتر است، اجرایی شد و قطعا با تامین اعتبارات لازم در کمترین زمان ممکن مابقی این طرح عملیاتی می شود.

هاشم امینی با اشاره به فرایند یکپارچه سازی شرکت های آبفا شهری و روستایی در استان اصفهان تصریح کرد: با یکپارچه سازی از بسیاری از موازی کاری ها در راستای خدمات رسانی به مردم جلوگیری به عمل می آید و در سال جاری طرح تامین پایدار آب شرب ۱۱۸ روستا که در مجاورت شهرها قرار داشتند عملیاتی شد.

رئیس هیات مدیره شرکت آبفا استان اصفهان گفت: در سال های اخیر این شرکت نه تنها برای مهار چالش کم آبی پروژه های مختلفی را اجرا نموده بلکه به منظور جلوگیری از وقوع هرگونه حادثه ، بازسازی شبکه فرسوده فاضلاب شهر اصفهان را عملیاتی کرده است و برای تداوم اجرای این پروژه، به مساعدت شرکت مهندسی آب و فاضلاب کشور نیاز است.

خدمات شرکت آب و فاضلاب استان بوشهر در اجرای طرح‌های آبرسانی و تامین آب پایدار شهرها و روستاها ستودنی است



بوشهر – خبرنگار سپهر ایرانیان مهرداد ستوده در جلسه شورای اداری استان بوشهر با بیان اینکه ۹۰ درصد منابع آب آشامیدنی استان بوشهر در دیگر استان‌ها قرار دارد اظهار داشت: امسال نقاط بحرانی و کم‌آب استان بوشهر مورد توجه ویژه قرار گرفت و با نگاه ویژه استاندار به حوزه عمرانی از جمله طرح‌های آبرسانی اقدامات مهم و موثری انجام شد.

وی، با بیان اینکه طرح‌های مهمی در بخش آب در استان بوشهر در دولت دوازدهم اجراء شد گفت: در این راستا سد تنگ‌ارم دشتستان سال قبل افتتاح و مورد بهره‌برداری قرار گرفت و امسال نیز ۳ سد ارغون کلمه، اخند عسلویه و خاییز تنگستان افتتاح می‌شود که نقش مهمی در تامین آب پایدار شرب استان بوشهر دارد.

معاون امور عمرانی استاندار بوشهر اجرای شش طرح سدسازی در ۲ سال گذشته در استان بوشهر را کار مهم و بزرگی دانست و تصریح کرد: سد دالکی روند اجرایی مطلوبی دارد که تلاش می‌شود این سد امسال به مرحله آبگیری برسد.

ستوده به طرح‌های شیرین‌سازی آب دریا در راستای تامین آب آشامیدنی شهرها و روستاهای استان بوشهر پرداخت و خاطرنشان کرد: در این راستا به ظرفیت تولید ۱۵۰ هزار مترمکعب آب آشامیدنی، طرح‌های آب‌شیرین‌کن در استان بوشهر اجرایی شده است.

وی، با اشاره به اینکه اکنون به ظرفیت ۳۲ هزار مترمکعب آب از ۲ پروژه آب شیرین‌کن بوشهر و کنگان تولید می‌شود خاطرنشان کرد:پروژه شیرین‌سازی آب دریا به ظرفیت ۳۵ هزار مترمکعب در ساحل بوشهر در حال اجراء است که بر اساس تعهد سرمایه‌گذار اوائل سال آینده افتتاح و وارد مدار تولید می‌شود.

معاون امور عمرانی استاندار بوشهربا بیان اینکه مرکز استان بوشهر، در میان دیگر مراکز استان‌ها تنها مرکز استانی است که توزیع آب آشامیدنی آن به صورت نوبت‌بندی است گفت: با افتتاح پروژه آب شیرین‌کن ۳۵ هزار مترمکعبی تا اوائل سال آینده مشکلات جیره بندی آب آشامیدنی بوشهر برطرف می‌شود.

ستوده با قدردانی از تلاش مدیرعامل شرکت آب و فاضلاب استان بوشهر نوسازی شبکه آبرسانی را مورد اشاره قرار داد و خاطرنشان کرد: در این راستا در ۲ سال گذشته فعالیت‌های مهمی انجام شده چراکه ۲۰۰ کیلومتر شبکه فرسوده شهرهای استان بوشهر در شرایط سخت اقتصادی نوسازی و اصلاح شد.

وی، احداث مخازن ذخیره آب را نقش مهمی در تامین آب پایدار در شهرها و روستاها دانست و بیان کرد: ۸۰۰ کیلومتر از شبکه آبرسانی روستاهای استان بوشهر نوسازی و اصلاح شد که ۵۰۰ کیلومتر آن در دولت دوازدهم محقق شده است.

معاون امور عمرانی استاندار بوشهر اجرای طرح آبیاری نوین در اراضی کشاورزی استان بوشهر را یکی دیگر از طرح‌ها دانست و خاطر نشان کرد: در سه سال گذشته ۱۰ هزار هکتار اراضی کشاورزی استان بوشهر به امکانات آبیاری نوین و تحت فشار مجهز شد.

ستوده اجرای راههای بین مزارع را مورد اشاره قرار داد و گفت: ۴۰ کیلومتر راههای دسترسی بین مزارع در سال گذشته در استان بوشهر اجراء شد که خدمات جهاد کشاورزی استان قابل تحسین است.

در این جلسه از مدیران شرکت آب و فاضلاب، مدیر عامل شرکت آب منطقه‌ای، رئیس سازمان جهاد کشاورزی و مدیر سابق شرکت آب و فاضلاب روستایی استان بوشهر با اهداء لوح تقدیر از سوی استاندار بوشهر تجلیل شد.

شرکت آب و فاضلاب استان بوشهر به عنوان دستگاه برتر عمرانی استان بوشهر معرفی شد



بوشهر – خبرنگار سپهر ایرانیان در جلسه شورای اداری استان بوشهر از مدیرعامل شرکت آب و فاضلاب استان بوشهر به عنوان دستگاه برتر عمرانی استان بوشهر در سال ۱۳۹۸، توسط استاندار تقدیر شد.

در این جلسه استاندار بوشهر ضمن انتخاب مهندس عبدالحمید حمزه‌پور به عنوان مدیر برتر عمرانی استان، از اقدامات ارزشمند شرکت آب و فاضلاب استان بوشهر قدردانی کرد.

در اهدا لوحی که به مدیرعامل شرکت آب و فاضلاب استان بوشهر با امضا عبدالکریم گراوند استاندار بوشهر اهدا شد آمده است:

با عنایت به اینکه کیفیت خدمات ارائه شده توسط دستگاه های دولتی به عنوان یکی از شاخصه های اصلی سنجش کارآمدی و رشد نظام اداری تلقی و موجب افزایش اعتماد عمومی و حرکت در راستای اهداف نظام مقدس جمهوری اسلامی ایران و منویات مقام معظم رهبری می گردد.

لذا از جنابعالی که به عنوان مدیر برتر در حوزه عمرانی استان در سال ۹۸ شناخته شده اید به پاس زحمات و تلاش های مسئولانه و بی شائبه در عرصه خدمت به مردم شریف و نجیب استان بوشهر صمیمانه تشکر و قدردانی به عمل می آید.

سپهر ایرانیان

سه شنبه
۷ مرداد ۱۳۹۹
شماره ۸۲۰

استان ها

sepehr.alborz93@gmail.com



مطالبات مردم نباید در شورای شهر فردیس معطل بماند

کرج - ایرنا - فرماندار فردیس با انتقاد از کم کاری شورای اسلامی شهر فردیس اظهار داشت: مطالبات و امور مردم نباید در این شورا معطل بماند.ابوالفضل اینانلو به خبرنگار ایرنا گفت: خدمت به مردم تحت هیچ شرایطی نباید توسط اعضای شورای اسلامی شهر فردیس متوقف شودوی با بیان اینکه مردم در ملاقات عمومی با فرماندار از کم کاری شورای اسلامی شهر و معطلی درخواست ها گلایه و انتقاد دارند، افزود: بسیاری از نیازهای شهر بیش از ۶ ماه است که در شورای کمیسیون های شورای شهر فردیس مطرح شده اما به دلیل عدم تشکیل نشست های رسمی شورا این مطالبات به نتیجه نرسیده است.

فرماندار فردیس گفت: ما اجازه نخواهیم داد که وضعیت به این شکل ادامه پیدا کند و قانونگذار برای این موضوعات وظایفی تعیین کرده و فرماندار نیز وظیفه دارد تخلفات تک تک اعضای شورای شهر فردیس به هیات حل اختلاف استان البرز گزارش دهد.وی با اشاره به پایان دوره شوراها و برگزاری همزمان انتخابات ریاست جمهوری و شوراهای شهر در سال ۱۴۰۰ اظهار داشت: فردیس طبق روال گذشته متاسفانه شهردار ندارد و با سرپرستی اداره می شود.
وی با تاکید بر اینکه امور مردم نباید به هیچ وجه معطل بماند ، گفت: عدم حضور در جلسات شورا و یا عدم تشکیل جلسات شورای اسلامی شهر فردیس، مردم را متضرر خواهدکرد.فرماندار فردیس ادامه داد: تاکنون جلسات متعددی با اعضای شورای اسلامی شهر فردیس با رویکرد تعاملی،همدلی و وحدت برگزار شده و اکنون هم تاکید بر این است که جلسات شورای مرتب و با حضور اکثر اعضای این شورا تشکیل شود و به امورات مردم رسیدگی کنند.
وی از اعضای شورای شهر فردیس خواست موارد قانونی را رعایت کنند تا منجر به این نشود که موضوعات در شورای حل اختلاف استان مطرح شود و امور مردم و حقوق شهروندان فردیس را مدنظر داشته باشند.

خبر

مدیرکل آموزش و پرورش مازندران در حاشیه امضای تفاهم‌نامه همکاری با دانشگاه آزاد اسلامی:

این اقدام در راستای توسعه مشارکت و استفاده از ظرفیت دستگاه‌های برون‌سازمانی است

با حضور «علیرضا سعدی‌پور» مدیرکل آموزش و پرورش مازندران و «اسفندیار نظری» معاون آموزش متوسطه و همچنین «حسین کرمانیان» رییس دانشگاه آزاد اسلامی واحد ساری و معاونان این مجموعه برجسته علمی در مرکز استان، تفاهم‌نامه همکاری دوجانبه توسعه‌ای، آموزشی و پژوهشی بین آموزش و پرورش مازندران و دانشگاه آزاد اسلامی به امضا رسید.

«علیرضا سعدی پور» در حاشیه این برنامه گفت: دانشگاه آزاد اسلامی در مازندران با تعداد قابل توجهی اساتید برجسته و همچنین زیرساخت‌ها و امکانات آزمایشگاهی، پژوهشی و علمی یکی از مراکز مهم دانشگاهی استان است و اجرای چنین تفاهم‌نامه‌هایی در حقیقت استفاده از همه ظرفیت‌ها و استعدادها در اداره آموزش و پرورش در استان مازندران است.

وی همچنین گفت: این تفاهم‌نامه در راستای فرهنگ مشارکت و استفاده از ظرفیت دستگاه‌های برون‌سازمانی منعقد شد و زمینه‌های همکاری را در برنامه‌هایی چون «تشکیل نشست‌های تخصصی بین اعضای هیأت علمی و معلمان آموزش و پرورش»، «استفاده از توانمندی نیروی انسانی طرفین در موضوعات تفاهم‌نامه»، «همکاری و مشارکت طرفین در فعالیت‌های پژوهشی مثل سمینارهای علمی آموزشی»، «همکاری در آموزش‌های مهارتی دوره اول و دوم متوسطه در قالب آموزش‌های برون‌سپاری» به‌عنوان بخش‌هایی از موارد همکاری اداره آموزش و پرورش مازندران و دانشگاه آزاد اسلامی فراهم می‌سازد و طی سه سال نیز قابلیت اجرایی دارد و پس از آن نیز قابل تمدید است.

سعدی‌پور همچنین گفت: امضای چنین تفاهم‌نامه‌هایی می‌تواند مبدأ تحول هم در آموزش و پرورش و هم در دانشگاه آزاد باشد به این معنا که ما می‌توانیم از ظرفیت بیش از ۳ هزار عضو هیأت علمی دانشگاه آزاد اسلامی استان که در رشته‌های مختلف تخصص دارند، برای ارتقای توانمندی معلمان، آموزگاران، دبیران و هنرآموزان بهره ببریم.

وی در همین زمینه افزود: از این ظرفیت می‌توانیم برای پیشبرد اهداف‌مان در هدایت تحصیلی و هدایت دانش‌آموزان به سمت مشاغل و رشته‌های مهارتی کمک بگیریم ضمن این‌که با برگزاری تورهای آموزشی از کارگاه و آزمایشگاه‌های موجود در دانشگاه آزاد برای نوجوانان و جوانان دانش‌آموز بهره ببریم و این امری مهم و نویدبخش آینده بهتر برای استفاده از ظرفیت علمی و آموزشی دانشگاه خواهد بود.

مدیرکل آموزش و پرورش در پایان همچنین بر ضمانت اجرایی بندهای این تفاهم‌نامه تأکید و خاطرنشان کرد: معاونت آموزشی مسئول پیگیری و نظارت بر اجرای بندهای آن است.

اجرای طرح آزمایشی توزیع الکترونیکی نفت سفید در منطقه شاهرود



شرکت ملی پخش فراورده های نفتی منطقه شاهرود از اجرای طرح آزمایشی توزیع الکترونیکی نفت سفید در استان سمنان خبر داد.

به گزارش روابط عمومی شرکت ملی پخش فراورده های نفتی منطقه شاهرود ، حسین عبدلی معاون بازرگانی منطقه گفت : با توجه به تغییر فرایند توزیع کالا برگ از کاغذی به الکترونیکی و ایجاد بستر لازم و هماهنگیهای صورت گرفته با فروشندگیها، نواحی ، منطقه و ستاد و اجرایی شدن این مهم در سطح منطقه ، سری سوم توزیع نفت سفید بصورت الکترونیکی و آزمایشی انجام شد .

عبدلی افزود : با توجه به اینکه در جهت رفع مشکلات احتمالی دو سری سهمیه برای مصرف کنندگان اسکان دائم و اسکان موقت در سیستم فروش تعذیه شده است ، نواحی چهارگانه مرکزی ، دامغان ، سمنان و گرمسار می بایست هماهنگیهای لازم با فروشندگیهای تحت پوشش خود را جهت خرید و انجام ترکنشهای مورد نظر جهت برداشت سهمیه انجام داده و نواقص و مشکلات را با ذکر نوع خطاها اعلام کنند.

عبدلی هدف از اجرای این طرح را افزایش رفاه مصرف کنندگان نفت سفید و جلوگیری از توزیع و عرضه خارج از شبکه این فرآورده اعلام کرد و افزود ، به زودی طرح توزیع الکترونیکی گاز مایع نیز در سطح منطقه اجرا خواهد شد .

لازم به ذکر است تاریخ اعتبار سهمیه اعلام شده تا ۱۵ مرداد ماه سال جاری می باشد .

استاندارد مانعی برای تولید بی کیفیت

فریبا میرزایی_ایلام

در نشستی که به منظور افزایش تعامل دو دستگاه استاندارد و صمت، در محل سازمان صمت انجام شد، همتی مدیرکل استاندارد استان ضمن تبریک انتصاب محمدرحیمی به عنوان سرپرست سازمان صمت استان، گفت: در سال جهش تولید همه بخش های حاکمیتی، مردم و تولیدکنندگان باید هماهنگ برای جهش در اقتصاد ملی و تولید گام بردارند و واحدهای تولیدی برای ماندن در چرخه رقابت تولید و برای قبضه بازارهای جهانی ملزم به رعایت استانداردها هستند.

همتی افزود: هدف استاندارد توقف در تولید محصولاتی که طبق ضوابط تولید شده اند نیست بلکه کمک به انهاست تا بتواند همواره بازار محصولاتشان چه در داخل و چه در خارج از کشور پر رونق باشد و استاندارد مانع تولید بی کیفیت است.

همتی در پایان به جهت آگاه سازی متقاضیان دریافت پروانه بهره برداری خواستار درج الزام رعایت استانداردهای اجباری برای متقاضیان از سوی سازمان صمت شد.

محمدرحیمی سرپرست سازمان صمت در ادامه گفت: این سازمان از سالیان دور تا کنون همواره خود را هم خانواده استاندارد می داند و قطعا» همکاری های دوجانبه این دو دستگاه می تواند باعث جهش چشمگیری در رونق تولید و تولید با کیفیت در استان گردد. محمدرحیمی در پایان خاطر نشان کرد: با انجام گشت های مشترک دستگاه های مرتبط از جمله صمت و استاندارد می توان هم نظارت بر تولید و توزیع محصولات فاقد مجوز و فاقد استاندارد داشت و هم متخلفین از ضوابط را به راحتی شناسایی و تحویل مراجع قضایی نمود.

با عضویت فعالان فرهنگی سمیرم و کارشناسان شرکت آبفا:

کارگروه تخصصی فرهنگی مدیریت مصرف آب در شهرستان سمیرم تشکیل می شود

نخستین نشست هم اندیشی روابط عمومی و آموزش همگانی شرکت آب و فاضلاب استان اصفهان با چهره های شاخص فرهنگی شهرستان سمیرم به میزبانی آبفا منطقه سمیرم برگزار شد.

مدیر روابط عمومی و آموزش همگانی شرکت آبفا استان اصفهان هدف از برگزاری این جلسه را استفاده از پتانسیل فرهنگی شهرستان سمیرم برای نهادینه کردن فرهنگ مدیریت مصرف آب عنوان کرد و گفت: چهره های شناخته شده زیادی در حوزه فرهنگ و ادبیات این شهرستان فعال هستند که استفاده از توانمندی و تجربیات گرانبهای آنها می تواند در راستای رسیدن به اهداف فرهنگ سازی شرکت آبفا استان اصفهان راهگشا باشد.

سید اکبر بنی طبا به حضور شاعران و نویسندگان حوزه کودک و نوجوان، انجمن هنرهای نمایشی، برگزارکننده تئاترهای بین المللی خیابانی، آموزگاران فعال مدارس شهری و روستایی، کانون پرورش فکری کودک و نوجوان، حوزه هنری، سازمان های مردم نهاد فعال در حوزه آب و اصحاب رسانه در این نشست اشاره کرد و اظهار داشت: هم اندیشی با چهره های ارزشمند و تاثیرگذار شهرستان سمیرم، رویکرد و نگاه جدیدی را برای انجام برنامه ریزی های فرهنگی و آموزشی این شرکت ایجاد کرد و تصمیم های اتخاذ شده با جدیت پیگیری و عملیاتی می شود.

رئیس آموزش همگانی شرکت آبفا استان اصفهان، برگزاری جشنواره کشوری تئاتر خیابانی با موضوع آب، تشکیل کارگروه تخصصی فرهنگی مدیریت مصرف آب با عضویت مسئولان و فعالان فرهنگی شهرستان و برگزاری جشنواره تخصصی ابداعات و اختراعات در حوزه مدیریت مصرف آب را شاخص ترین پیشنهادات ارائه شده در این نشست برشمرد و افزود: شهرستان سمیرم با توجه به دارا بودن ظرفیت ها و امکانات قابل توجه می تواند به عنوان منطقه پایلوت برای اجرایی کردن این پیشنهادها در سطح استانی مطرح باشد و در آینده نیز این برنامه ها به تمام نقاط کشور تسری داده شود.

محسن شفیعا گفت باید با همکاری ادارات شهرستان، تبلیغات محیطی گسترده ای در مناطق شهری و روستایی انجام شود و با توجه به فعال بودن سمیرم در حوزه بوم گردی و وجود اقامتگاه های متعدد، در این خصوص نیز تمهیدات ویژه ای اندیشیده شود.

فعالتر شدن مروجین فرهنگ مصرف بهینه آب برای ارائه توصیه های لازم به اماکن تجاری، برگزاری برنامه آموزشی مدیریت مصرف آب ویژه بانوان و استفاده بیشتر از ظرفیت فضای مجازی شهرستان برای اطلاع رسانی شرایط آبی به مردم از دیگر تصمیمات اتخاذ شده در این نشست بوده است.

نجفی از حوزه هنری با اعلام آمادگی برای همکاری در برگزاری پویش بانوی آب در شهر سمیرم بیان داشت: در شرایط حاضر استفاده از فضای مجازی برای اطلاع رسانی باید بیشتر مورد توجه قرار گیرد. وی همچنین تبلیغات محیطی در بوم گردی های شهر سمیرم را در فرهنگ سازی مدیریت مصرف آب، مثمرثمر دانست.

امینی بازنشسته کانون پرورش فکری کودکان و نوجوانان



گفت: کتاب های درسی باید مورد بررسی قرار گیرند و در تمامی مقاطع ارزش آب را برای دانش آموزان تبیین کنند و دانش آموزان به طور مستمر آموزش ببینند.

منصور زاده، مسئول انجمن هنرهای نمایشی سمیرم و مدیر کانون فرهنگی بهار اندیشه،پیشنهاد برگزاری مسابقات خاطره گویی به صورت مجازی را داد و گفت: با توجه به اینکه سمیرم پایگاه خوبی برای تئاتر خیابانی است، می توان دبیرخانه دائمی این تئاترها با موضوع آب در انجمن هنرهای نمایشی سمیرم باشد.

لازم به ذکر است که مجید صابری، مدیر آبفا سمیرم، به عنوان برگزار کننده این جلسه، ضمن ارائه توضیحاتی در خصوص تامین آب شرب و بهداشت، آمادگی کامل خود را برای برنامه های آموزش همگانی مدیریت مصرف آب در این شهرستان اعلام کرد و گفت، با توجه به یکپارچه سازی آبفا شهری و روستایی، برنامه سال جاری این است که بخش های روستایی در برنامه های فرهنگی و آموزشی بیشتر مورد توجه قرار گیرند.

راه اندازی تیم های واکنش سریع در شرکت آبفا استان اصفهان

معاون بهره برداری و توسعه آب شرکت آبفا استان اصفهان گفت: برای اولین بار در شرکت آب و فاضلاب استان اصفهان چهار تیم واکنش سریع به منظور مهار حوادث درکوتاه ترین زمان ممکن تشکیل شد.

ناصر اکبری هدف از راه اندازی تیم های واکنش سریع را کاهش تبعات حوادث غیر مترقبه برشمرد و اعلام کرد: چهار تیم ۲۳ نفره که دارای تخصص و مهارت لازم در مهار حوادث خطوط انتقال، شبکه توزیع، تعمیرات پمپ، کنترل کیفی، برق، خدمات حمل ونقل ،پشتیبانی و تداراکات هستند تشکیل می شود.

وی انتخاب اعضای تیم های واکنش سریع را بر مبنای عملکردشان در هنگام وقوع حوادث برشمرد و خاطرنشان ساخت: در سالهای اخیر تیم هایی از شرکت آبفا اصفهان برای مهار بحران های مختلف از جمله سیل و زلزله که دراستان های خوزستان، لرستان ، کرمانشاه و... به وقوع پیوست اعزام شدند و ارزیابی عملکرد افراد اعزامی به این استان ها یکی از پارامترهای انتخاب افراد در تیم های واکنش سریع بود.

معاون بهره برداری و توسعه آب شرکت آبفا استان اصفهان با اشاره به آموزش های که برای اعضا تیم های واکنش سریع در نظر گرفته شده است اعلام کرد: با هدف ارائه خدمات سریع و به موقع به آسیب دیده گان، آموزش های متنوع و جامعی در نظر گرفته شده تا اگر نقاط ضعف در این زمینه وجود داشته باشد برطرف گردد.

وی خاطرنشان ساخت: افراد تشکیل دهنده تیم های واکنش سریع باید نظم، انضباط و پاکیزگی را سرلوحه کارهای خود قرار دهند تا بتوانند کمک های در خور توجهی به آسیب دیدگان ارائه دهند.اکبری سلامت جسمی و روانی اعضا را شرط لازم برای حضور در تیم های واکنش سریع دانست و اظهار داشت: اعضا باید از سلامت جسمانی و روانی لازم برای



حضور فعال در تیم های واکنش سریع برخوار باشند همچنین روحیه کار گروهی داشته باشند تا با مشارکت در انجام کارها بتوانند تبعات ناشی از وقوع حوادث را به حداقل برسانند.

معاون بهره برداری و توسعه آب شرکت آبفا استان اصفهان رعایت اصول ایمنی و استاندارد را ضروری برشمرد و بیان داشت: برخورداری از تجهیزات لازم و تخصصی به همراه رعایت اصول ایمنی از عوامل بسیار مهم می باشد که اعضا تیم های واکنش سریع باید در مهار حوادث مد نظر قرار دهند.

عدم ساماندهی شغلی نیروهای انسانی در شهرداری تبریز

عدم ساماندهی شغلی نیروهای انسانی در شهرداری تبریز در آینده افق روشنی را نشان نمی دهد

مجلس انقلابی و مردمی برای امنیت کارگران و کارکنان شهرداری و سایر واحدهای تولیدی اقدام عملی و فوری صورت دهند

مهندس کریم صادق زاده تبریزی که در نشست هم اندیشی نمایندگان تبریز آذرشهر و اسکو در مجلس شورای اسلامی و در جمع اعضای شورای اسلامی شهر تبریز سخن می گفت با بیان اینکه شهرداری تبریز هم اکنون یک کارفرمای بزرگ محسوب می شود اظهار داشت: اکنون نزدیک به ۱۳ هزار نفر پرسنل در پست های مختلف سازمانی و پیمانکاری در ۱۶ سازمان وابسته در شهرداری فعالیت می کنند که متاسفانه به دلیل عدم احرای دقیق مقررات تعداد زیادی از کارگران از این وضعیت نارضایتی دارند

وی گفت: هم اکنون نیروهای شهرداری در یک سازمان به شکل قرارداد رسمی،موقت و پیمانی، شرکتی و حجمی و پیمانکاری کار می کنند و گرچه حقوق خود را مطابق قانون کار وتامین اجتماعی دریافت می کنند اما فقدان امنیت شغلی ، بهره وری ، خلاقیت و نوآوری را از میان نیروی انسانی شهرداری از بین برده است

رییس فراکسیون کارگری شورای اسلامی تبریز از نمایندگان مجلس شورای اسلامی در این زمینه خواستار پیگیری این معضل و حداقل اجرای مصوبات موجود و بخشنامه ارسالی وزارت کشور در این خصوص شد و گفت: برای نمونه بر اساس بندیک ماده ۷ قانون کار و بند۴ اصل ۴۳ قانون اساسی با هدف حذف شرکتهای واسطه ای و آیین نامه مصوب آذرماه ۱۳۸۴ هیات وزیران در خصوص تأکید از واگذاری نیروهای کار به شرکت های پیمانکاری خودداری شود و دستگاه های اجرایی به طور مستقیم عقدقرار داد نمایند تا نارضایتی کارگران از قرارداد موقت کار و عواقب شوم آن بر زندگی این قشر به حداقل برسد



و حمایت شهردار تبریز اشاره کرد و گفت: با حمایت استاندار محترم و امام جمعه محبوب و پیگیری تشکل های کارگری و بازنشستگی اختصاص زمین برای این پروژه پس از گذشت ۱۲ سال از مصوبه نخستین گام ها برای اجرا حرکت میکند اما با وجود اختصاص اوراق قرضه به ارزش ۱۰۲ میلیارد تومان برای پرداخت ارزش زمین هنوز رقمی در سامانه سمات از طریق استانداری ثبت نگردیده و لازم است نمایندگان محترم به طور جدی آن را طی این هفته پیگیری نمایند

وی افزود:در ادامه نیز از نمایندگان محترم می خواهیم بلافاصله برای تخصیص اعتبار یک هزار میلیارد تومانی مدیریت درمان تامین اجتماعی برای احداث این بیمارستان تلاش کنند تا جمعیت ۶۹۵ هزار نفر کارگر و کارگران بازنشسته از خدمات درمان مستقیم به طور شایسته بهره مند شود و مصوبه ای که به نفع مردم صادر برای اجرا با مخالفت های واهی روبرو نشود

صادق زاده همچنین مشکل افزایش مصرف اب و کسری تولید را یکی از مهمترین موضوعات خواند و گفت با بروز بیماری کرونا و آغاز فصل گرما میزان مصرف آب شدت یافته است و لازم طرح هایی که از سوی آب منطقه ای برای تأمین آب از رودخانه ارس و نیز طرح مصرف بهینه آب از سوی شرکت آبفا به طور مورد توجه قرار گیرد تا شاهد نارضایتی شهر وندان در اثر قطع اب در سطح شهر نباشیم .

قدردانی برق منطقه ای اصفهان از فولاد مبارکه



مدیرعامل برق منطقهای اصفهان با ارسال تقدیرنامه‌ای از همکاری فولاد مبارکه با برق منطقه‌ای در تنظیم و کاهش برق مصرفی در خطوط تولید این شرکت بهمنظور پیشگیری از خاموشیهای شهری قدردانی کرد.

رسول موسی رضایی، مدیرعامل برق منطقه‌ای اصفهان، در این تقدیرنامه عنوان کرد: شبکهٔ سراسری برق در روزهای اخیر، بهلحاظ گرم شدن هوا و افزایش مصرف برق شهروندان، با کمبود تولید مواجه شده است. به همین دلیل باید از تمام ظرفیت مشترکین صنعتی جهت عبور از پیک مصرف شبکهٔ سراسری برق استفاده کند و خوشبختانه شرکت فولاد مبارکه علیرغم نیاز شدید خطوط تولید خود به برق، همانند سالهای گذشته همکاری مؤثری در خصوص اجرای برنامه‌های پاسخگویی بار بهمنظور گذر از پیک مصرف شبکه داشته و در مواقع اضطراری با کاهش بار دریافتی، در پایداری شبکه بهخوبی ایفای نقش کرده است.

وی تصریح کرد: از همکاری شرکت فولاد مبارکه در گذر موفق از پیک سالهای قبل و همچنین همکاری شاخص مدیریت بار در روزهای اخیر تشکر و قدردانی میکنیم.

گفتنی است همکاری فولاد مبارکه در این زمینه بهطورقطع کاهش تولید در این شرکت را به همراه خواهد داشت؛ اما فولاد مبارکه در راستای تعهد به مسئولیت اجتماعی خود همانند سالهای قبل با برق منطقه‌ای همکاری قابلملاحظه‌ای داشته است تا شهروندان با مشکلات احتمالی ناشی از قطعی برق مواجه نگردند.

رییس سازمان عمران و بازآفرینی فضاهای شهری شهرداری اراک خبر داد:

راه اندازی خط تولید دستگاه سنگ شکن شماره ۱ معدن شن و ماسه شهرداری اراک

به گزارش اداره ارتباطات و امور بین الملل شهرداری اراک، کرمی با اعلام خبر فوق گفت: سنگ شکن شماره ۱ معدن شن و ماسه شهرداری اراک که به دلیل نقص فنی از آبان ماه سال ۹۸ از چرخه تولید خارج و متوقف شده بود بعد از ۹ ماه، پس از تعمیرات و اورهال کلی با ظرفیت تولید ۲۰۰ تن در ساعت، آغاز بکار نمود.

وی خاطر نشان کرد: خط تولید سنگ شکن شماره ۲ این مجموعه نیز که از دی ماه سال ۹۶ دچار نقص فنی و متوقف شده بود در فروردین ماه سال ۹۹ (پس از ۲۷ ماه) بعد از تعمیرات اساسی با ظرفیت تولید ۶۰ تن در ساعت آغاز بکار نموده است.

رییس سازمان عمران و بازآفرینی فضاهای شهری شهرداری اراک گفت: این مجموعه هم اکنون با راه اندازی هر دو خط تولید سنگ شکن شماره ۱و۲

قادر به تولید روزانه حدود ۲۰۰۰ تن مصالح سنگی شامل شن، ماسه کوهی و نخودی می‌باشد که مجموعه شهرداری اراک را از خرید موارد مورد اشاره جهت تولید آسفالت و مصالح سنگی کوهی مورد نیاز مناطق ۶گانه شهرداری، کاملا بی‌نیاز خواهد کرد.

وضعیت آبرسانی به شهرستان ساوه در دیدار مدیرعامل شرکت آب و فاضلاب استان مرکزی با فرماندار و نماینده مجلس این شهرستان بررسی شد

در دو دیدار جداگانه مدیرعامل شرکت آب و فاضلاب استان مرکزی با فرماندار شهرستان شازند در محل فرمانداری این شهرستان ونماینده مردم شهرستان های ساوه و زرندیه در مجلس شورای اسلامی در دفتر نماینده ، موضوعات مربوط به حوزه آب و فاضلاب شهرستان ساوه طرح و مورد بحث و تبادل نظر قرار گرفت.

به گزارش روابط عمومی شرکت آب و فاضلاب استان مرکزی ، در این دیدارها که در روز شنبه چهارم مردادماه انجام شد ، مهندس یوسف عرفانی نسب مدیر عامل شرکت ضمن ارائه گزارشی از وضعیت آبرسانی به شهرها و روستاهای شهرستان ساوه و اجرای طرح فاضلاب در شهر ساوه ، پیرامون وضعیت پروژه های آبرسانی در دست اجرا با فرماندار و نماینده مردم شهرستان های ساوه و زرندیه در مجلس شورای اسلامی ، گفتگو کرد. در حاشیه این دیدارها ، میرزایی فرماندار شهرستان ساوه و حجت الاسلام سبزینماینده مردم شهرستان های ساوه و زرندیه در مجلس شورای اسلامی به همراه عرفانی نسب مدیرعامل شرکت آب و فاضلاب استان مرکزی با حضور در محل تصفیه خانه آب این شهر ، از قسمت های مختلف تصفیه خانه و مراحل تصفیه آب بازدید نمودند

برنامه ریزی و اجرای فعالیت های پایگاه بسیج شهید اخلاقی شرکت گاز در سال ۹۹

به گزارش روابط عمومی؛ مصطفی ادب فرمانده پایگاه مقاومت بسیج شهید اخلاقی شرکت گاز استان سمنان ضمن گرامیداشت سالروز عملیات حماسه آفرین مرصاد در این نشست گفت: بر اساس برنامه های ابلاغی شرکت ملی گاز و سازمان بسیج کارمندان استان و با توجه به پیش رو بودن بزرگداشت چهلمین سالگرد هفته دفاع مقدس، برنامه های این پایگاه بسیج در دو بخش فعالیت های عمومی و تخصصی است که با رعایت پروتکل های بهداشتی و مقابله و مبارزه با بیماری کرونا تا پایان سال جاری برنامه ریزی آن صورت پذیرفته است.

وی اظهارداشت: تهیه و توزیع ماسک و مواد ضدعفونی دست و سطوح، جذب و ساماندهی بسیجیان عادی و فعال، تشکیل حلقه های تعالی صالحین به صورت ویدیو کنفرانس، تکریم مناسبت های ملی و مذهبی و تجدید میثاق با آرمان های شهدا، برگزاری کلاسهای مجازی سبک زندگی اسلامی،اخلاقی و همچنین آگاهی و آشنایی بیشتر با فضای مجازی، برگزاری منظم جلسات شورای بسیج به عنوان اقدامات انجام شده در حوزه فعالیت های عمومی است که به نحو شایسته ای در حال اجراست. وی خاطرنشان کرد: دوره های آموزشی مصرف بهینه گاز ویژه ادارات خدمات رسان از طریق فضای مجازی، تشکیل کارگروه تخصصی بسیج، بازرسی از ادارات وسازمانها درخصوص رعایت الگوی مصرف درفصل سرما را در قالب فعالیت های تخصصی پایگاه مقاومت بسیج گازاستان برشمرد.



ضوابط زیست محیطی در کشور تشدید می‌شود

رییس مجمع نمایندگان مازندران بر ضرورت رعایت الزامات زیست محیطی در روند اجرای طرح های توسعه در این استان تاکید کرد.علی کریمی فیروزجایی در گفت‌وگو با ایسنا اظهار کرد: اجرای طرح های توسعه عمرانی، تولیدی و اقتصادی در مازندران نباید به سامانه های زیست محیطی این استان آسیب وارد کند.

وی با حمایت از اعمال محدودیت‌های زیست محیطی در این روند، افزود: اجرای محدودیت‌ها و الزامات پایدار در این زمینه به معنای توقف روند طرح های توسعه مازندران نیست.

رئیس مجمع نمایندگان مازندران یادآور شد: ساختار محیط زیست در مازندران به واسطه شرایط اقلیمی و جغرافیایی شکننده و منحصر به فرد است.کریمی فیروزجایی با تاکید بر لزوم تمکین همه دستگاه‌های دولتی و غیردولتی به مقررات زیست محیطی افزود: با توجه به پیشرفت علم در ابعاد گوناگون و رعایت الزامات زیست محیطی، توسعه پایدار و هدفمند قابل دسترسی است.وی خاطرنشان کرد: نادیده انگاشتن ضوابط زیست محیطی جفا در حق سرمایه های بین نسلی و خلاف اصل ۵۰ قانون اساسی است. عضو هیات رئیسه مجلس شورای اسلامی با تاکید بر حمایت از سرمایه گذاری گسترده در بخش های تولیدی و اقتصادی مازندران، افزود: در اجرای سرمایه گذاری‌های تولیدی، صنعتی و زیربنایی در مازندران رعایت ملاحظات زیست محیطی ضرورت دارد.

کریمی فیروزجایی با هشدار به عاملان تخریب محیط زیست، گفت: ضوابط و الزامات پایدار زیست محیطی در کشور تشدید خواهد شد. این نماینده مجلس افزود: برخی از قوانین فعلی محیط زیست توان بازدارندگی خود را از دست داده و نیازمند بازنگری و اصلاح است.

خبر

ادارات خدمات خود را در شهر جدید هشتگرد توسعه دهند

صبح روز شنبه در نشستی که با حضور سرپرست فرمانداری ساوجبلاغ، اعضای شورای تامین، مدیر عامل شرکت عمران و اعضای شورای شهر جدید هشتگرد برگزار شد بر ارائه خدمات بیشتر و تسریع در اجرای زیر ساخت‌های این شهر تاکید شد.حمیدرضا ورزشی گفت: الویت ما ایجاد آرامش و تامین زیر ساخت برای ساکنین شهر است و هر اداره ای باید وظیفه خود را به درستی در این شهر انجام دهد.وی افزود: تا هفته دولت بیش از ۳ هزار مسکن مهر در این شهر تحویل متقاضیان می شود و این خانه ها باید از نظر زیر ساختی تکمیل تا بعد از سکونت مردم هیچ دغدغه‌ای را نداشته باشند. ورزشی به مسائل امنیتی و ارتقا کلانتری‌ها اشاره کرد و گفت: پایش تصویری کل شهر در دستور کار قرار دارد و به زودی با نصب دوربین‌های مجهز کار پایش تصویری شهر انجام خواهد شد.وی به شورای اسلامی شهر جدید هشتگرد تاکید کرد تا در اسرع وقت نسبت به تعیین شهردار این شهر اقدام نمایند. ورزشی خواستار عدم صدور مجوز مشاور املاک و تعطیلی بنگاهای بدون مجوز و بجای آنها ایجاد واحدهای صنفی مورد نیاز مردم در شهر جدید هشتگرد شد.سرپرست فرمانداری ساوجبلاغ از پیگیری بخشی از مطالبات مهم این شهر خبر داد و گفت: آرامستان، بیمارستان، آبیاری درختان فضای سبز و واکاری ۲۰ هزار اصله نهال در آذر ماه سال جاری در دستور جدی شرکت عمران و شهرداری هست و فرمانداری تا حصول نتیجه پیگیر است .رییس دادگستری شهرستان ساوجبلاغ به وسعت ۴ هزار و ۵۰۰ هکتاری شهر جدید هشتگرد اشاره کرد و گفت: متاسفانه در گذشته برای خدمات رسانی به این شهر بدرستی فکر نشده که چگونه با این امکانات خدمات لازم به مردم داده شود. احمد نوروزی مدیریت ناکارآمدی گذشته را عامل بروز مشکلات امروزی در شهر جدید هشتگرد بیان کرد و گفت: در گذشته تصمیمی اتخاذ شده و امروز باید مردم به لحاظ کمبود زیر ساخت و پراگندگی بی حد و حصر شهر با مشکل مواجه شوند که حقشان نیست.وی افزود: مشکلات این شهر باید با عزم ملی، استانی و شهرستانی حل شود تا مردم در امنیت و آرامش کامل زندگی کنند. مدیر عامل شرکت عمران شهر جدید هشتگرد نیز به ارائه گزارشی از اقدامات شرکت عمران شهر جدید هشتگرد پرداخت و گفت: کار ما بر اساس میزان بودجه‌های مالی است که هر ساله در اختیار این شرکت قرار می‌گیرد و بخشی از آن برای امورات عمرانی به کار گرفته می شود که با وضعیت فعلی اقتصادی، امور عمرانی را با مشکل مواجه کرده است.مسعودحق لطفی در ارتباط با اینکه بودجه ای که باید در شهر هزینه می‌شده اما در مترو صرف شده گفت: از ۱۰۰۰ میلیارد تومانی که در مترو استفاده شده ۴۵۰ میلیارد تومان توسط دولت، ۲۵۰ میلیارد تومان توسط شرکت مادر تخصصی و ۳۰۰ میلیارد هم توسط شرکت عمران اختصاص داده شده که منفعت راه اندازی این خط تنها به این شهر نمی‌رسد و تمام مردم شهرستان از آن منعفت و موجب توسعه شهرستان می‌شود. وی گفت : ۳۳ هزار واحد مسکن مهر در حد ۸۸ درصد پیشرفت فیزیکی مراحل نازک کاری خود را طی می‌کنند و ۱۰ مدرسه مشارکتی در دست احداث در این شهر وجود دارد و چند مدرسه هم آماده تحویل می باشد که متاسفانه آموزش و پرورش اقبالی از خود برای تحویل گرفتن آن نشان نمی‌دهد. فرمانده انتظامی ساوجبلاغ هم طی گزارشی از ماموریت های این نیرو برای افزایش ضریب امنیت در این شهر خبر داد و گفت: اجازه نخواهیم داد این شهر به لحاظ پراکندگی، محلی امن برای افراد خلاف کار باشد . سرهنگ سلیمانی تاکید کرد: اگر هر اداره ای به خصوص شهرداری به وظایف خود در قبال این شهر به درستی عمل می‌کرد قطعا رضایت مردم چندین برابر می‌شد . وی از شرکت عمران خواست تا تعامل بیشتری برای استقرار نگهبان محلی در مجتمع های مسکن مهر داشته باشند تا زیر نظر کلانتری ها فعالیت کنند.دادستان عمومی و انقلاب ساوجبلاغ هم گفت: مردم شهر جدید هشتگرد شایسته خدمت هستند و باید نهایت همت و تلاشمان به ارائه کار و خدمت بهتر به آنان باشد.

رتبه برتر شهرداری گرگان در کشور در مقابله با کرونا



معاون وزیر کشور با اعلام رتبه برتر شهرداری گرگان در مقابله با کرونا بین شهرداری‌های کشور از اقدامات این شهرداری تقدیر کرد.به گزارش مرکز اطلاع‌رسانی روابط عمومی و امور بین‌الملل شهرداری گرگان، مهدی جمالی‌نژاد معاون عمران، توسعه امور شهری و روستایی وزیر کشور و رئیس سازمان شهرداری‌ها و دهیاری‌های کشور با ارسال لوح سپاس از عملکرد شهرداری گرگان و سازمان حمل و نقل بار و مسافر شهرداری گرگان در اقدامات موثر در مقابله و پیشگیری از شیوع کرونا تقدیر و این سازمان را جزء سازمان‌های برتر در این حوزه معرفی کرد. در بخشی از این لوح سپاس آمده است:در ایام مبارزه مجاهدانه با ویروس منحوس کرونا که پایین بودن آمار مبتلایان در حوزه پرتردد و حساس پایانه‌های مسافربری شهرداری، نشانه تلاش صادقانه و خالصانه آن مجموعه خدوم و تلاش‌گر می‌باشد،نویدبخش شکوفایی توسعه دوباره صنعت حمل و نقل و صنعت گردشگری توامان خواهد بود، لذا صمیمانه از همت و مساعی هوشمندانه شما در این عرصه تشکر نموده و این لوح سپاس را تقدیم می‌نمایم.

برترین های مخابرات منطقه گلستان معرفی شدند

بر اساس ارزیابی های انجام شده در شرکت مخابرات ایران برترین بخشهای مخابرات منطقه گلستان معرفی شدند غلامعلی شهمرادی مدیر مخابرات منطقه گلستان طبق ارزیابی های انجام شده درسه ماهه اول سال ۹۹ هشت بخش کلیدی و مهم مخابرات منطقه گلستان حائز رتبه های برتر در بین مناطق مخابراتی کشور شدند.وی با اشاره به تلاش کارکنان درجهت تحقق اهداف در نظر گرفته شده و حمایت از برنامه ریزی های انجام شده گفت : همسویی و همدلی کارکنان نتیجه بخش بوده و توانستیم در بخشهای معاونت شبکه ، مدیریت منابع انسانی ، اداره روابط عمومی ، اداره بازرسی ، اداره حقوقی ، دفتر مدیر منطقه ، اداره تدارکات و خدمات و اداره بازاریابی و امور مشتریان براساس فعالیتهای انجام شده به تعهدات در نظر گرفته شده عمل نماییم و امتیاز برتر در شاخصهای تعریف شده کسب نماییم.مدیر مخابرات منطقه گلستان از عزم راسخ مخابرات منطقه گلستان در ارائه خدمات مورد نیاز به مشتریان خبر داد و گفت : از تمامی ظرفیت و امکانات برای تحقق این هدف استفاده خواهیم کرد زیرا معتقدیم رضایت مردم مهمترین نتیجه ایست که انتظار داریم نصیبمان شود.

پیشرفت ۷۰ درصدی سازه ی تصفیه خانه فاضلاب چادگان



مدیرعامل شرکت آب و فاضلاب استان اصفهان با اشاره به ضرورت تکمیل تصفیه خانه فاضلاب شهر چادگان گفت: شهر چادگان در مجاورت سد زاینده رود قرار دارد و به منظور دفع سالم و بهداشتی فاضلاب این منطقه، تکمیل هر چه سریع تر این تصفیه خانه ضروری است.

مهندس هاشم امینی اظهار داشت: هم اکنون اجرای سازه تصفیه خانه فاضلاب چادگان به ۷۰ درصد پیشرفت فیزیکی رسیده و برای تکمیل ۲۹ کیلومتر شبکه جمع آوری باقیمانده و تصفیه خانه آن، با سیستم یو اف، تجهیزات الکترومکانیکال، ادوات پمپ و سایر ملزومات به حدود ۶۰ میلیارد تومان اعتبار نیاز است که اگر اعتبار مورد نیاز تخصیص یابد، در سال ۱۴۰۰ شاهد بهره برداری آن خواهیم بود.

وی ادامه داد: شهرستان چادگان به دلیل داشتن آب و هوای کوهستانی، دارای منابع آبی غنی زیرزمینی است و شرایط اقلیمی این شهرستان موجب گردیده سد زاینده رود در این منطقه واقع شود، بنابراین راه اندازی تصفیه خانه فاضلاب برای جلوگیری از آلودگی آب‌های زیرزمینی و سطحی در این شهرستان از ضرورت بالایی برخوردار است.

امینی با بیان اینکه از سال ۹۲ اجرای تصفیه خانه فاضلاب در شهر چادگان آغاز شده است، ابراز داشت: این تصفیه خانه با سیستم فیلتراسیون دو لایه یو اف که یکی از بهترین روش های تصفیه در دنیاست در حال احداث است و ظرفیت تصفیه آن ۲ هزار و ۳۳۰ متر مکعب در شبانه روز است.

وی در ارتباط با اجرای شبکه فاضلاب شهر چادگان بیان داشت: تا کنون حدود ۳۳ کیلومتر از ۶۲ کیلومتر شبکه فاضلاب در شهر چادگان اجرا شده است؛ همچنین همزمان با اجرای شبکه فاضلاب کلکتور این شبکه نیز در حال اجراست.

مهندس هاشم امینی با اشاره به جمعیت ۳۵ هزار نفری شهرستان چادگان گفت: ۶۱ روستا تحت پوشش آبفا چادگان قرار دارد که از این رقم، ۱۴ روستا در حاشیه رودخانه قرار دارد.

مدیرعامل شرکت آبفا استان اصفهان افزود: اجرای تأسیسات و ادامه روند تکمیل و احداث فاضلاب چادگان باید با حساسیت‌های ویژه ای دنبال شود چرا که برخورداری مردم از خدمات شبکه فاضلاب یکی از مطالبات به حق آنهاست و تا کنون برای احداث تصفیه خانه فاضلاب چادگان بیش از ۲۰ میلیارد تومان هزینه شده است.

بازدید میدانی مسوولین شهرستان ساوجبلاغ از شهرک ابریشم بخش چهارباغ

مردم ، مشکلات شان را با مسوولان در میان گذاشتند



مسوولین شهرستان ساوجبلاغ و مدیریت شهری چهارباغ با حضور در شهرک ابریشم، پای درد دل شهروندان نشستند و به بررسی مشکلات این منطقه پرداختند.

در این بازدید که سرپرست فرمانداری ساوجبلاغ، زارعی نژاد بخشدار، رییس شورای اسلامی شهر، شهردار چهارباغ،روسای ادارات گاز، برق و آبفاء چهارباغ و رییس اداره مسکن و شهرسازی شهرستان حضور داشتند، مسوولین حاضر پس از شنیدن صحبت های شهروندان، از زیرساخت ها و امکانات شهرک ابریشم بازدید کردند. پس از بازدید میدانی از شهرک ابریشم مسوولین ساوجبلاغ و چهارباغ ساعتی بعد با حضور در بخشداری ضمن برگزاری جلسه یی جهت بررسی مشکلات شهرک ابریش، باطرح موضوعات ادارات متبوع خویش،راهکارهای لازم را جهت ارایه خدمات بهتر به این منطقه تشریح کردند و صادق





زارعی نژاد بخشدار چهارباغ مصوبات جلسه را به قرار زیرتشریح کرد :

–رفع مشکلات آب شرب توسط آبفا

–رفع خاموشی معابر توسط اداره برق

–واگذاری زمین توسط مسکن و شهرسازی به ادارات جهت ساخت زمین چمن مصنوعی و پایگاه اورژانس

–نظافت و جمع آوری نخاله های ساختمانی در سطح شهرک توسط شهرداری

معاون سیاسی امنیتی اجتماعی فرمانداری فلاورجان:

مدیریت مصرف آب برای عبور از شرایط بحرانی کرونا ضروریست



نشست هم اندیشی روابط عمومی و آموزش همگانی شرکت آب و فاضلاب استان اصفهان با فعالان فرهنگی و مدیران خبرگزاری ها و کانال های خبری مجازی شهرستان فلاورجان، در فرمانداری این شهرستان برگزار شد.

معاون سیاسی امنیتی اجتماعی فرمانداری فلاورجان در این جلسه، تولید محتوای خوب و اطلاع رسانی به موقع را برای مدیریت مصرف آب توسط مردم بسیار مهم دانست و گفت: الگوی مصرف بهینه آب باید در جامعه رعایت شود و این موضوع در شهرستان فلاورجان به دلیل کاهش ذخایر منابع آبی نیازمند توجه بیشتر است.

سلطانی با اشاره به وضعیت قرمز این شهرستان از لحاظ شیوع ویروس کرونا اظهار داشت: برای عبور از این شرایط بحرانی به آب نیازمندیم و باید مصرف آن را مدیریت کرد. وی از رسانه ها خواست به وظیفه اطلاع رسانی خود در این حوزه نیز همانند گذشته با دقت و حساسیت عمل کنند

احساس امنیت و آرامش در مردم، نتیجه اطلاع رسانی صادقانه توسط رسانه ها

مدیر امور آب و فاضلاب منطقه فلاورجان گفت: اصحاب رسانه در خط مقدم ارتباط دولت با مردم هستند و اطلاع رسانی درست خدمات صورت گرفته، باعث ایجاد احساس امنیت و آرامش در آنها می شوند.

محمد مهدی پراندوخ در این نشست، شبکه آب و فاضلاب را به موجودی زنده تشبیه کرد که نیازمند رسیدگی، تغذیه و نظارت شبانه روزیست و مدیریت آب و فاضلاب منطقه فلاورجان این اقدامات را بدون وقفه تحت هر شرایطی پیگیری می کند.

وی با اعلام غیرحضوری شدن تمامی خدمات قابل ارائه به مردم در حوزه های آب و فاضلاب و عدم نیاز به مراجعه حضوری مردم در شرایط بحرانی شیوع ویروس کرونا اظهار داشت: این خدمات بر اساس مقررات و دستورالعمل های اجرایی مشخصی انجام می شود و با توجه به یکپارچه سازی شرکت های آب و فاضلاب شهری و روستایی، خدمات یکپارچه برای همه مشترکین ارائه می گردد. مدیر امور آب و فاضلاب منطقه فلاورجان شیوع کرونا و ورود به فصل گرما را عامل افزایش زیاد مصرف آب در این شهرستان دانست و افزود: علیرغم افزایش مصرف آب در این روزها، پرسنل شرکت آب و فاضلاب با تمام توان و امکانات خود آب شرب مورد نیاز مردم را تامین می کنند و تاکنون مشکلی در این خصوص وجود نداشته است.

پراندوخ اطلاع رسانی به مردم برای استفاده صحیح از آب را بسیار حائز اهمیت برشمرد و اظهار داشت: پایدار بودن جریان آب ارتباط مستقیمی با احساس رضایتمندی مصرف کنندگان دارد و رسانه ها می توانند با انعکاس خدمات انجام شده و ارائه توصیه های مدیریت مصرف، نقش اساسی را در این زمینه ایفا کنند.استمرار برنامه های فرهنگی و آموزشی مدیریت مصرف آب با بهره گیری از فضای مجازی

محسن شفیعا رئیس اداره آموزش همگانی شرکت آبفا استان اصفهان گفت: هدف اصلی از ترتیب دادن این نشست، استفاده از ظرفیت فضای مجازی برای اطلاع رسانی اهمیت و روشهای صرفه جویی در مصرف آب به مردم است و آنچه در این راستا اهمیت دارد انتقال صحیح اطلاعات و نشر محتواهای فرهنگی آموزشی مناسب و متناسب با گروه های هدف است.

وی با قدردانی از اصحاب رسانه و مدیران کانال های خبری مجازی شهرستان فلاورجان برای همکاری با شرکت آب و فاضلاب اظهار داشت: رسانه های محلی می توانند با نگاه مخاطب شناسانه و آشنایی که با شرایط فرهنگی و بومی مناطق شهرستان که دارند این شرکت را در تولید محتواهای متناسب با آن یاری دهند.

محسن شفیعا با اشاره به برنامه ریزی برای اجرای طرح فرهنگی "سه شنبه های آبی" و همچنین جشنواره فرهنگی هنری "خانواده آبی" در استان اصفهان افزود: رسانه های شهرستان می توانند در قالب طرح سه شنبه های آبی، روزهای سه شنبه هرهفته به صورت هماهنگ اطلاع رسانی های لازم را درخصوص مدیریت مصرف آب انجام دهند و مسابقات فرهنگی متنوعی را نیز برگزار نمایند و شرکت آب و فاضلاب نیز حمایت های لازم را انجام می دهد. در ادامه جلسه، فعالان فرهنگی و اصحاب رسانه، پیشنهادها و راهکارهای خود را برای استفاده موثرتر از فضای مجازی در خصوص فرهنگسازی مدیریت مصرف آب ارائه دادند.توجه بیشتر به دانش اموزان دوره ابتدایی برای آموزش از طریق شبکه "شاد" استمرار آموزش ها به دانش آموزان و کودکان تا پایان دوره نوجوانی، استفاده از انیمیشن ها و برنامه های شاد و طنز برای ارائه محتوا، ایجاد فضایی برای تولید محتواهای متنوع توسط کودکان و نوجوانان در منازل از طریق برگزاری مسابقات و انتشار آنها در فضای مجازی و همچنین پرداختن به موضوعاتی مانند انشعابات غیرمجاز، استفاده غیرمجاز از آب شرب و معرفی آبهای خاکستری و کاربرد آنها از پیشنهادات ارائه شده در این نشست بوده است.

مدیرکل بنیادمسکن استان گلستان خبرداد:

گامی مهم در راستای حل مشکل مالکیت ۴۰ ساله اهالی ۶۰۰ روستا و ۱۷ شهر استان گلستان



مدیرکل بنیاد مسکن گلستان گفت: حل مشکل ۴۰ ساله اهالی ۶۰۰ روستا و ۱۷ شهر استان در خصوص صدور سند مالکیت اهالی این روستاها و شهرها با امضاء تفاهم نامه سه جانبه فی مابین بنیاد مستضعفان، بنیاد مسکن و اداره کل ثبت اسناد و املاک استان صورت پذیرفت.

حسینی افزود: این اقدام مهم در راستای منویات مقام معظم رهبری مبنی بر واگذاری املاک بنیاد علوی به مردم در راستای جهش در تولید و حمایت از اقتصاد و معیشت مردم انجام خواهد شد. وی گفت: طی مراسمی که با حضور استاندار گلستان عملیات اجرایی این طرح مهم آغاز خواهد شد.مدیرکل بنیاد مسکن استان بیان کرد: مزایای صدور سند مالکیت منجمله ساماندهی و تثبیت مالکیت اراضی، بهره گیری روستائیان از سند بعنوان وثیقه، افزایش ارزش حقوقی و اقتصادی املاک، جلوگیری از نزاع و تعارضات و اختلافات ملکی، جلوگیری از مهاجرت روستائیان، عدم تحمیل بار مالی به دولت و .. خواهد بود .وی درخصوص ۶۰۰ روستا و ۱۶۸ هزار واحد مسکونی بیان کرد:معادل ۶۰ درصد روستاها و واحدهای مسکونی استان از این طرح مهم برخوردار خواهند شد.

افزایش چشمگیر میزان فروش وکیوم باتوم "شپنا"

رشد ۱۲درصدی نرخ فروش لوب‌کات سبک



نتیجه رقابت قیمتی مشتریان نیز موجب کاهش ۰٫۸ درصدی قیمت فروش این محصول در مقایسه با هفته پیش از آن شد.در هفته گذشته شاهد عرضه ۱۳۰٬۰۰۰ تنی وکیوم باتوم از سوی شرکت پالایشگاه اصفهان بودیم که با تقاضای ۱۴۷٬۸۲۵ تنی مشتریان مواجه شد که در نهایت تمام ۱۳۰٬۰۰۰ تن وکیوم باتوم عرضه شده به فروش رسید که نسبت به هفته منتهی به ۲۷ تیرماه (با توجه به عدم معامله در هفته منتهی به ۳ مرداد ماه) با افزایش ۱۱۰٬۰۰۰ تنی همراه بود.همچنین نتیجه رقابت قیمتی مشتریان نیز موجب کاهش ۰٫۸ درصدی قیمت فروش این محصول در مقایسه با هفته پیش از آن شد.لازم به ذکر است، در هفته گذشته شاهد عرضه ۱٬۵۰۰ تن لوب کات سبک تولیدی این پالایشگاه در بورس کالا بودیم که نسبت به هفته منتهی به ۲۷ تیرماه (با توجه به عدم معامله در هفته منتهی به ۳ مرداد ماه) با کاهش ۱۲٬۵۰۰ تنی همراه بود. قیمت این محصول تولیدی شرکت پالایشگاه اصفهان نسبت به هفته منتهی به ۲۷ تیر ماه با رشد ۱۲ درصدی همراه بود.

ثبت رکورد جدید در واحد آهکسازی شرکت فولاد سنگ مبارکه اصفهان

با تلاش کارکنان شرکت فولاد سنگ مبارکه اصفهان میزان تولید روزانه آهک کلسینه کورههای تک شافت این شرکت در تاریخ۶ مرداد از ۷۱۰ تن فراتر رفت.

رئیس واحد آهک سازی ضمن اعلام این خبر، رکورد قبلی تولید روزانه این شرکت را ۶۴۰ تن و مربوط به ۱۹ تیر سال جاری دانست.مجید فرخاندوست، بهبود شرایط فرایند تولید، اعمال تنظیمات دقیق، کنترلهای مداوم و تلاش مداوم و هدفمند مدیریت و کارکنان بهخصوص همکاران واحد آهکسازی شرکت در راستای اجرای رهنمودهای مقام معظم رهبری در سال جهش تولید را بهعنوان مهمترین عوامل کسب این موفقیت نام برد و صمیمانه از آنها قدردانی کرد.

مشاغل خانگی در آذربایجان شرقی هشت میلیارد تومان اعتبار می گیرند



سرپرست اداره کل تعاون، کار و رفاه آذربایجان شرقی از ابلاغ هشت میلیارد تومان اعتبار در حوزه مشاغل خانگی به این استان خبر داد و گفت: اعتبار ابلاغی متناسب با فعالیت و عملکرد استان در این حوزه نیست.حسین فتحی در نشست تخصصی پیرامون مشاغل خانگی که با حضور نمایندگان دستگاه های عضو در محل اداره کل تعاون، کار و رفاه اجتماعی آذربایجان شرقی برگزارشد با اشاره به اینکه بیش از ۹۵ درصد از مشاغل را اس ام ای ها (کارگاههای زیر ۱۰۰ و ۵۰نفر) تشکیل می دهند بر توجه و ضرورت تقویت و توسعه کمی و کیفی و توانمند سازی مشاغل خانگی تاکید کرد.وی با تاکید بر اینکه باید بستر لازم برای فعالیت، نوآوری و خلاقیت در حوزه مشاغل خانگی فراهم شود، اضافه کرد: باید با برنامه ریزی و مشارکت و همراهی دستگاههای همکار این تسهیلات در حوزه پشتیبانی و خود اشتغالی توزیع و تمامی حوزه ها با برش دستگاهی و شهرستانی مد نظر قرار داده شود.فتحی افزود: به لحاظ حساسیت و قابلیت های بالای این مشاغل، توسعه مشاغل خانگی در شرایط کنونی فرصتی را برای آینده فراهم می کند و این امر توجه ویژه و خاصی را به مشاغل خانگی می طلبد.سرپرست اداره کل تعاون، کارو رفاه اجتماعی خاطرنشان کرد: بر اساس پژوهش و تحقیقات سازمان بین المللی کار بعد از ۱۵ سال ۸۰ درصد از مشاغل کنونی از بین خواهند رفت و مشاغلی مبتنی بر کسب و کار الکترونیکی در فضای مجازی ظهور خواهند کرد که توجه به این نکته جایگاه مشاغل خانگی را در حوزه اقتصادی فراهم می سازد.فتحی با اشاره به اینکه نحوه فروش و عرضه محصولات و بازارسازی از مقوله های مهم در عرضه تولیدات مشاغل خانگی است، گفت: با دستور استاندار آذربایجان شرقی به شهرداری تبریز با همکاری دستگاههای اجرایی ضمن استفاده از ظرفیت های فضای مجازی با برپایی نمایشگاه و حمایت و بازار یابی به فروش و عرضه محصولات تولیدی در این بخش فرصت لازم در استان فراهم خواهد شد.

نماینده تام الاختیار شهردار تبریز در کارگروه استقرار میزهای خدمت:

کاهش بروکراسی و تسهیل امور شهروندان مهم‌ترین هدف میزهای خدمت است

نماینده تام الاختیار شهردار تبریز در کارگروه استقرار میزهای خدمت گفت: کاهش بروکراسی اداری و تسهیل امور شهروندان مهم ترین هدف استقرار میزهای خدمت در مناطق و سازمان‌های شهرداری است که در کنار آن کاهش سفرهای درون شهری هم مطرح است.تراب محمدی در حاشیه جلسه کارگروه استقرار میز خدمت شهرداری تبریز در گفتگو با خبرنگار شهریار اظهار کرد: بحث ارائه خدمات الکترونیکی نیز جزو برنامه‌های ما در کارگروه استقرار میز خدمت است که تلاش داریم تا حد امکان بیشتر خدمات ارائه شده به شهروندان، الکترونیکی، سیستمی و شفاف باشد.

او ادامه داد: طرح تفصیلی شهر تبریز در سایت شهرسازی قرار گرفته و هر فردی می تواند موقعیت مکانی خود و تعداد طبقات قابل ساخت و سایر خدمات پروانه ساخت را در وبسایت و سیستم یکپارچه‌سازی شهرسازی و درآمد سازمان مشخص کرده و نیازی به مراجعه برای تعیین طبقات ساخت و ساز ندارد.

مدیرکل بازرسی و ارزشیابی شهرداری تبریز با اشاره به صدور الکترونیکی پروانه ساخت خاطرنشان کرد: در آینده پروانه‌های ساخت و ساز به صورت سیستمی صادر می شود و شهروندان عزیز می‌توانند از راه دور و مطابق با ضابطه نسبت به اخذ پروانه اقدام کنند.

او با اشاره به فعالیت کارشناسان شهرداری در میزهای خدمت نیز گفت: کارشناسانی در شهرداری تبریز برای هدایت صحیح و پاسخگویی درست و اصولی ارباب رجوع و رسیدگی به مشکلات آنها تعیین شده‌اند که شهروندان با مراجعه به آنها می‌توانند از خدمات این افراد بهره‌مند گردند.

محمدی یادآور شد: میزهای خدمت در سازمانها و مناطق ۱۰گانه شهرداری تبریز استقرار یافته‌اند و در حال حاضر بر روی هوشمندسازی امور کار می شود.

سپهر ایرانیان

چهارشنبه
۱۵ مرداد ۱۳۹۹
شماره ۸۲۷

sepehr.alborz93@gmail.com



رونمایی از قدیمی‌ترین نسخ خطی منسوب به امام علی(ع) در حرم رضوی

مشهد ـ قدیمی‌ترین نسخ خطی منسوب به امام علی(ع) و غدیر در موزه حرم رضوی به صورت مجازی رونمایی شد.به گزارش خبرنگار مهر، قدیمی‌ترین نسخ خطی منسوب به امام علی (ع) و غدیر امروز در قالب سه شنبه‌های فرهنگی به صورت مجازی در موزه حرم رضوی رونمایی شد.مهدی قیصری نیک در این برنامه با اشاره به اینکه نسخه خطی «غرر الحکم و دررالکلم» که دربردارنده کلمات قصار، احادیث، حکم و مواعظ حضرت علی (ع) است، یکی از نفیس‌ترین و قدیمی‌ترین آثار موجود در کتابخانه های ایران است که در گنجینه رضوی نگهداری می‌شود، گفت: در حال حاضر در گنجینه رضوی حدود ۵۸۷ نسخه خطی از آثار منسوب به حضرت علی (ع) به زبان‌های عربی و فارسی وجود دارد که مشتمل بر احادیث و روایات وارد شده از حضرت است.دبیر رونمایی از آثار نفیس سازمان کتابخانه ها، موزه‌ها و مرکز اسناد آستان قدس رضوی افزود: قیصری عبدالواحد بن محمد آمِدی تمیمی مؤلف اثر «غرر الحکم و دررالکلم» است، نسخه مذکور که به خط نسخ عربی ۱۵ سطری در قرن هفتم هجری قمری در ۲۶۹ برگ کتابت شده، به ترتیب حروف معجم و رعایت سجع تدوین شده است.قیصری نیک در اشاره به رونمایی نسخه خطی «کشف الیقین فی فضائل امیرالمؤمنین (ع)»، اظهار کرد: از ویژگی‌های این تألیف حسن بن سدیدالدین یوسف بن مطهر، معروف به علامه حلّی است، این اثر مشتمل بر احادیث و روایات، فضائل، مناقب، امامت و صفات حضرت علی بن ابی طالب (ع) و کتابت شده توسط محمدباقر بن محمدشریف در محرم سال ۷۱۰ هجری قمری به خط نستعلیق ۱۹ سطری است.وی افزود: نسخه خطی «الزام النواصب بامامه علی بن ابی طالب (ع)» هم مشتمل بر مقدمه و چند باب و فصل درباره دلایل و نصوص وارده بر اثبات امامت حضرت علی (ع) و رد مخالفان اهل بیت عصمت و طهارت (ع) است. در خصوص مؤلف این کتاب، نظرات مختلف است. برخی آن را از تألیفات سید بن طاووس و بعضی از شیخ مفلح بن حسن صیمری و یا فرزندش نصیرالدین حسین دانسته‌اند

خبر

اجرای ۶۶۰ بازدید نظارتی از مراکز اقامتی و بین‌راهی استان مرکزی

معاون گردشگری اداره کل میراث فرهنگی، گردشگری و صنایع‌دستی استان مرکزی از اجرای ۶۶۰ مورد نظارت از مراکز اقامتی و بین‌راهی این استان در سال جاری خبر داد. به گزارش روابط عمومی اداره کل میراث فرهنگی، گردشگری و صنایع‌دستی استان مرکزی سید حسن حسینی امروز دوشنبه ۱۳ مرداد ماه ۹۹ با اعلام این خبر گفت: «طی بازدید تیم نظارتی این اداره کل که روز گذشته از تاسیسات گردشگری شهرستان ساوه انجام شد، پیرو مصوبه ستاد مقابله با کرونا و دستور فرمانداری و پلیس اداره اماکن عمومی این تاسیسات خدمات رسان پذیرایی شامل سفره خانه ها، مجتمع های گردشگری تعطیل بوده و مراکز اقامتی نیز با حداقل نیرو مشغول به فعالیت بودند.» معاون گردشگری استان مرکزی در ادامه افزود: «در طول این بازدید از آژانس های خدمات مسافرتی شهرستان ساوه بازدید و هیچ گونه تذکر و اخطاری در بازدید از هتل ها و تاسیسات گردشگری این شهرستان صادر نشد.» او خاطرنشان کرد: «همچنین تیم بازرسی و ناظرین اداره کل در طول این هفته بازدید و سرکشی از محورهای مواصلاتی شهرستان زرندیه انجام و در این بازدید دستور پلمپ یک واحد پذیرایی بین راهی صادر و ۲۰ کیلوگرم مواد غذایی و بهداشتی معدوم گردید.» حسینی افزود: در بازدید بازرسین واحد نظارت معاونت گردشگری از تاسیسات گردشگری از محور شهرستان خمین، در هفته جاری، به یک واحد تذکر کتبی با درج در پرونده صادر و یک واحد خانه مسافر بعلت عدم رعایت مسائل بهداشتی یکماه تعلیق گردید.» معاون گردشگری استان مرکزی با تأکید بر این‌که بازدیدهای مستمر توسط کارشناسان اداره میراث فرهنگی و همچنین با همکاری مرکز بهداشت، اداره نظارت بر اماکن عمومی و اداره صنعت، معدن و تجارت شهرستان ادامه خواهد داشت، یادآور شد: «از ابتدای امسال تاکنون ۲۰ مورد تذکر در خصوص رعایت دستورالعمل‌های مرتبط با کرونا به مراکز اقامتی استان ابلاغ‌شده است.»

نماینده ولی فقیه در خوزستان تاکید کرد:

شرکت توسعه نیشکر و صنایع جانبی مصداق عینی شعار «ما می توانیم» است



نماینده ولی فقیه در استان خوزستان گفت: شرکت توسعه نیشکر و صنایع جانبی از برکات انقلاب اسلامی و حاصل تلاش های جهادگونه در چهار دهه گذشته است.

به گزارش روابط عمومی شرکت توسعه نیشکر، حجت الاسلام سید عبدالنبی موسوی فرد در بازدید از کشت و صنعت امام خمینی (ره) و کارخانه تولید ام دی اف لوح سبز جنوب از شرکت های تابعه مجموعه شرکت توسعه نیشکر ، با بیان این مطلب اظهار داشت: شرکت های هفتگانه توسعه نیشکر و صنایع جانبی آن همچون کارخانه تولید ام دی اف ، مصداق عینی شعار «ما می توانیم» است.

وی افزود: در ۴۱ سال از عمر انقلاب اسلامی، در کنار پیشرفت در صنایع دفاعی و علوم مختلف، پیشرفت و توسعه در سایر صنایع تولیدی نیز محقق شد و با عبور از تحریم ها و تنگناهای اقتصادی، شکوفایی در تولید رقم خورده است.

نماینده ولی فقیه در استان خوزستان با اشاره به نام گذاری سال ۹۹ از سوی مقام معظم رهبری به نام سال جهش تولید، گفت: امسال بنا بر تاکید رهبر معظم انقلاب اسلامی، شاهد جهش تولید در مجموعه توسعه نیشکر خواهیم بود.

حجت الاسلام موسوی فرد ادامه داد: این مجموعه عظیم در سایه تلاش های جهادگونه مدیریت و کارکنان توانسته است از بحران هایی نظیر سیلاب سال ۹۸ و خشکسالی تابستان ۹۷ گذر کند و شرایطی مهیا شود که نتیجه آن جهش در تولید شکر و سایر صنایع جانبی است.

لزوم حمایت از تولیدات داخل

وی در بخش دیگری از سخنان خود با اشاره به تولید ام دی اف در شرکت لوح سبز کشت و صنعت امام خمینی(ره) ، اظهار داشت: کارخانه تولید ام دی اف لوح سبز جنوب روندی رو به جلو و در مسیر پیشرفت قرار دارد.

نماینده ولی فقیه در استان خوزستان تاکید کرد: جهش تولید که نام سال جاری و مورد تاکید مقام معظم رهبری است، هم در شرکت های نیشکر امام خمینی (ره) و هم در کارخانه تولید ام دی اف لوح سبز جنوب به وضوح دیده می شود.

امام جمعه اهواز افزود: در گذشته شرکت لوح سبز جنوب حقوق عقب افتاده و مشکلات عدیده ای داشت اما با غیرت ایرانی و تلاش شبانه روزی توانسته اند پیشرفت خوبی ایجاد کنندوی با اشاره به کیفیت خوب ام دی اف تولید این شرکت اذعان داشت: کشور ما در کیفیت تولیدات داخلی جایگاه مناسبی دارد و ام دی اف تولیدی این شرکت به کشورهایی نظیر ترکیه و عراق صادر می شود.



حجت الاسلام موسوی فرد تصریح کرد: باید از تولیدات داخلی حمایت کرد و مردم به سمت استفاده از تولیدات داخل کشور که محصول مجاهدت ها و تلاش های شبانه روزی است سوق پیدا کنند.

وی تاکید کرد: اگر بخوایم ایرانی سربلند داشته باشیم و در منطقه شاهد اشتغال و رونق اقتصادی باشیم باید از کالای تولید داخل حمایت کنیم.

نماینده ولی فقیه در استان خوزستان در پایان گفت: شرکت توسعه نیشکر و صنایع جانبی با اشتغالی بالغ بر ۲۰ هزار نفر و تامین نیمی از شکر مورد نیاز کشور توانسته است سبب رونق و ایجاد اشتغال پایدار در منطقه و کشور شود.

تقویت شبکه گاز روستاهای چادگان

مدیر عامل شرکت گاز استان اصفهان، با هیئت همراه خود از شهرستان چادگان بازدید و مسائل و مشکلات این شهرستان در حوزه گازرسانی را مورد بررسی قرار دادند.

سید مصطفی علوی ، طی این بازدید یکروزه در خصوص اجرای طرح های نیمه تمام واحدهای تولیدی و گازرسانی به شهرک های گلخانه ای و همچنین تقویت شبکه گاز روستاها تاکید نمود.

وی، با تاکید بر لزوم آمادگی اداره گاز چادگان و اتخاذ تمهیدات لازم برای ارائه خدمات مستمرگازرسانی در مناطق سردسیر، بیان داشت: اجرای طرح های گازرسانی به واحدهای تولیدی و جایگزینی سوخت گاز با سوخت مایع در راستای سیاست های دولت ابراز خرسندی نمودند.

مهندس علوی، همچنین در بررسی از ساختمان در دست احداث اداره گاز چادگان ضمن بررسی مشکلات پیشرفت پروژه بر لزوم بهره برداری سریع از این ساختمان تا اوایل مهر ماه تاکید کرد.

گفتنی است، گاز رسانی به واحدهای تولیدی دشت کیمیا که از واحدهای عمده تولیدی شیر و تخم مرغ نطفه دار استان می باشد نیز در این سفر یک روزه مورد بررسی قرار گرفت.



تجهیز تاسیسات و منابع آب شهرستان مبارکه به سیستم تله متری

مدیر آبفا شهرستان مبارکه اعلام کرد: در سال جاری ۱۳ باب مخزن، ۷ فقره چاه و ۲۰ دستگاه فلومتر در ۵ شهر کرکوند، مبارکه، زیباشهر، دیزیچه و طالخونچه با اعتباری بالغ بر ۲ میلیارد تومان مجهز به سیستم تله متری شدند.

مرتضی یادگاری افزود: هم اکنون تمامی تاسیسات آبی در این شهرستان تا شعاع ۴۰ کیلومتری در مرکز منطقه، از طریق سیستم تله متری به صورت آنلاین مورد بررسی و کنترل قرار می گیرد.

وی با بیان اینکه با راه اندازی سیستم تله متری وقوع حوادث در شبکه آبرسانی در سه ماهه اول سال جاری نسبت به مدت مشابه سال قبل ۱۲ درصد کاهش یافته است عنوان کرد: در سه ماهه اول سال گذشته ۲۴۶ مورد حوادث در شبکه آب به وقوع پیوست، در حالیکه این رقم در مدت مشابه سال جاری به ۲۱۷ مورد کاهش یافته است.

مدیرآبفا شهرستان مبارکه با اشاره به کاهش حوادث انشعابات آب اعلام کرد: در ۳ ماهه اول سال گذشته ۵۱۷ مورد حادثه در انشعابات آب در شهرستان مبارکه صورت گرفت در حالیکه با راه اندازی سیستم

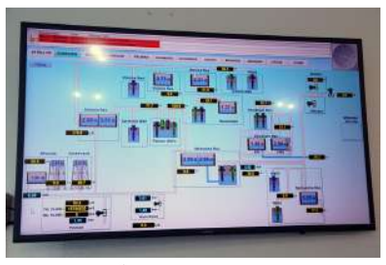

تله متری در تاسیسات و منابع آبی در این این شهرستان این رقم در مدت مشابه سال جاری به ۴۱۰ مورد رسید که بیانگر کاهش ۲۰درصدی می باشد.یادگاری تجهیز مخازن به سیستم تله متری را موجب توزیع عادلانه آب میان شهرها و روستاهای تحت پوشش آبفا منطقه مبارکه دانست و تصریح کرد: در حال حاضر ۱۲۷ هزار نفر جمعیت شهری و ۲۶ هزار نفر جمعیت روستایی تحت پوشش آبفا مبارکه هستند که با کنترل آنلاین، منابع آب به صورت عادلانه میان مشترکین توزیع می گردد.

وی نصب ۲۰ دستگاه فلومتر بر روی ۷ حلقه چاه را یکی دیگر از عوامل توزیع عادلانه آب برشمرد و بیان داشت: با نصب ۲۰ دستگاه فلومتر بر روی منابع داخلی میزان خروجی آب به صورت دقیق با هدف مدیریت تامین و توزیع این نوع منابع در دستور کار قرار گرفت.

یادگاری افزود: در زمان پیک مصرف، آب مورد نیاز منطقه ۸۰۰ لیتر برثانیه است که ۵۵۰ لیتر آن از طریق طرح آبرسانی اصفهان بزرگ و ۲۵۰ لیتر آن با بهره گیری از منابع داخلی تامین می شود.

مدیرآبفا مبارکه به رفع مشکل افت فشار آب در محله نصیر آباد پرداخت و خاطر نشان ساخت: با راه اندازی سیستم تله متری و تله کنترل، مشکل افت فشار آب در محله نصیر آباد مبارکه برطرف شد.

همچنین شش دستگاه فشارشکن بر روی خطوط اصلی آبرسانی نصب شده که این امر نیز در فشار یکسان آب در شبکه توزیع بسیار موثر می باشد.

وی کاهش هدر رفت را در مدیریت تامین و توزیع منابع آبی بسیار حائز اهمیت دانست و اظهارداشت: از حدود ۴۰۰ کیلومتر شبکه توزیع آب شهری در شهرستان مبارکه، حدود ۲۰ درصد آن فرسوده می باشد و از ۲۰۰ کیلومتر شبکه توزیع آب روستایی در منطقه، حدود ۵۰درصد آن فرسوده است .

پروژه‌های راهسازی استان بوشهر با ۸۰۰ میلیارد تومان اعتبار در حال اجراست

بوشهر- خبرنگار سپهر ایرانیان

مدیرکل راه و شهرسازی استان بوشهر با اشاره به اختصاص ۴۰۰ میلیارد تومان اعتبار برای پروژه راه‌آهن بوشهر-شیراز گفت: پروژه‌های راهسازی سطح استان با ۸۰۰ میلیارد تومان اعتبار در حال اجرا است.

به گزارش اداره ارتباطات واطلاع رسانی راه وشهرسازی استان بوشهر، فرزاد رستمی در جمع خبرنگاران در بوشهر با اشاره به اینکه "۹۹ درصد روستاهای بالای ۵۰ خانوار استان بوشهر دارای راه مناسب و آسفالته هستند" اظهار داشت: تنها راه روستایی سرچشمه - جم در حال اجراء است که با تکمیل آن تمام محورهای روستایی استان بوشهر با ۵۰ خانوار دارای راه مناسب اسفالت هستند.

مدیرکل راه و شهرسازی استان بوشهر با بیان اینکه در دولت یازدهم و دوازدهم ۱۸۰ کیلومتر پروژه‌های راهسازی اجرا شده است گفت: تا پایان دولت ۴۰ کیلومتر طرح راهسازی دیگر در نقاط مختلف استان بوشهر افتتاح می‌شود.

رستمی از ساخت ۱۵۰ کیلومتر بزرگراه در استان بوشهر خبر داد و بیان کرد: با وجود تنگناهای مالی و اعتباری در ۷ سال گذشته ۱۵۰ کیلومتر بزرگراه و محور ۴ خطه و ۵۰ کیلومتر راه اصلی در استان بوشهر ساخته شد.

وی، با بیان اینکه بیش از ۲۵۰ کیلومتر پروژه بزرگراهی در استان بوشهر در حال ساخت است خاطر نشان کرد: در این مدت طرح‌های راهسازی با ۶۵۰ میلیارد تومان اعتبار به بهره‌برداری رسیده و اکنون پروژه‌های راهسازی استان بوشهر با ۸۰۰ میلیارد تومان اعتبار در حال اجرا است.

مدیرکل راه و شهرسازی استان بوشهر از تکمیل پروژه بزرگراهی برازجان، گناوه - دیلم خبر داد و افزود: در این مسیر تنها کنار گذر آب پخش و محور دیلم به گناوه رو به تکمیل شدن است.

رستمی با بیان اینکه بیشتر راه‌های شریانی استان بوشهر چهار خطه است تصریح کرد: این استان دارای ۴ هزار و ۴۳۴ کیلومتر راه است که ۶۷۵ کیلومتر آن بزرگراه و ۲ هزار و ۳۴۵ کیلومتر روستایی و مابقی اصلی است.

وی، بزرگراه کوهستانی دالکی به کنارتخته را مورد اشاره قرار داد و بیان کرد: این پروژه ۱۸ کیلومتری دارای ۳۰ درصد پیشرفت فیزیکی است که ۱۱۰ میلیارد تومان اعتبار برای آن تخصیص یافته است.

مدیرکل راه و شهرسازی استان بوشهر بزرگراه بوشهر به دیر را مورد اشاره قرار داد و با اشاره به مسافت ۱۹۲ کیلومتری این پروژه خاطرنشان کرد: این پروژه دارای ۱۴ قطعه است که بیش از ۱۳۰ کیلومتر آن زیر بار ترافیک و ۵۶ کیلومتر دیگر در حال اجرا است که ۸۰ میلیارد تومان از سفر استانی رئیس جمهور برای تسریع در اجرای آن مصوب شده است.

رستمی با بیان اینکه هیچ پروژه راهسازی در استان بوشهر تعطیل نیست گفت: از مسیر ۴۵ کیلومتری بزرگراه اهرم به برازجان ۱۳ کیلومتر آن آماده اسفالت است.



وی، جاده وفاق در محور ساحلی بندر دیر به کنگان را یکی دیگر از پروژه‌ها دانست و افزود: این مسیر ۱۰ کیلومتری روند اجرایی مطلوبی دارد که ۳۲ میلیارد تومان اعتبار برای تکمیل آن مصوب شده است.

مدیرکل راه و شهرسازی استان بوشهر خروجی دوم بوشهر را مورد اشاره قرار داد و تصریح کرد: این پروژه با برآورد اعتبار ۱۷۲ میلیارد تومان در حال اجرا است که بر اساس برنامه تعیین شده تکمیل می‌شود.

رستمی راه آهن بوشهر-شیراز را از دیگر طرح‌ها دانست و بیان کرد: قطعه ۱۰ این پروژه که مهم‌ترین قطعه آن در استان بوشهر است و یک چهارم تونل‌ها و یک چهارم پل‌های راه اهن بوشهر به شیراز در آن قرار دارد، روند اجرایی مطلوبی داشته که ۴۰۰ میلیارد تومان اعتبار امسال به آن تخصیص یافته است.

فاز سوم محور نایین- انارک –خور -طبس در چند قدمی بهره‌برداری



فاز سوم طرح بزرگ و ملی جاده طریق الرضا به طول ۴۰ کیلومتر در حالی به مرحله بهره برداری نزدیک می شود که ۸۰ درصد آن تکمیل و به بهره‌برداری رسیده است. و ۸ کیلومتر باقیمانده نیز در هفته جاری زیر بارترافیک می‌رود.با دستور و تاکید مدیرکل راه و شهرسازی استان در جلسه شورای معاونین، هشت کیلومتر باقیمانده از فاز سوم محور نایینانارکخور_طبس با توجه به آماده بودن و با هدف تسهیل در عبور و مرور و کاهش تصادفات در هفته جاری بهره‌برداری می‌شود.علیرضا قاری‌قرآن مدیرکل راه و شهرسازی استان اصفهان با اشاره به اینکه پروژه محور نایینانارکخور_طبس به طول ۲۵۶ کیلومتر در حوزه استحفاظی استان اصفهان می‌باشد اظهار کرد: این پروژه در کریدور شمال به جنوب و شرق به غرب واقع شده که جاده طریق‌الرضا (مسیر بین اصفهان و خراسان‌رضوی) را به بزرگراه دوبانده تبدیل می‌کندوی با بیان اینکه این طرح بزرگ و ملی موجب افزایش ایمنی در تردد و جلوگیری از وقوع تصادفات رخ‌به‌رخ در این محور می‌شود. اذعان داشت: پروژه محور نایینانارکخور_طبس یکی از اولویت‌دارترین پروژه های راهسازی اداره کل راه و شهرسازی استان اصفهان محسوب می شود که در سال ۱۳۸۹ عملیات اجرایی آن از سمت نایین شروع شده است.مدیرکل راه و شهرسازی استان اصفهان افزود: این پروژه دارای چند فاز است که فاز اول و دوم آن در مجموع با هزینه ۱۱۰ میلیارد ریال به بهره برداری رسیده است. و فاز سوم آن که از ایستگاه راه‌آهن تا ابتدای شهرانارک می‌باشد به طول ۴۰ کیلومتر است که از این میزان تا کنون ۳۲ کیلومتر آن به بهره‌برداری رسیده و ۸ کیلومتر باقیمانده نیز آماده بهره‌برداری است.وی ادامه داد: این بخش که از کیلومتر ۳۰ الی ۳۸ محور را شامل می‌شود با هزینه ۱۰۰ میلیاد ریال، ۲۰۰ هزار مترمکعب خاکریزی، ۱۷ هزار تن آسفالت، یک دستگاه پل راه‌آهن با دهانه ۲۶ متر در این محور تکمیل شده است. قاری‌قرآن با بیان اینکه فاز چهارم پروژه مربوط به مسیر مشجری تا سه راهی چوپانان است تشریح کرد: طول این مسیر ۳۰ کیلومتر است که مطالعات آن انجام شده و پس از تامین‌اعتبار و انتخاب پیمانکار، عملیات اجرایی آن شروع خواهد شد.

در دیدار شهردار تبریز و مدیرکل تعاون، کار و رفاه اجتماعی آذربایجان شرقی مطرح شد؛

همکاری و تعامل شهرداری تبریز با اداره کار جهت ساماندهی قراردادهای کاری کارکنان و کارگران



شهردار تبریز با حضور در دفتر کار مدیرکل تعاون، کار و رفاه اجتماعی آذربایجان شرقی انتصاب وی به این مسئولیت را تبریک گفت و بر همکاری و تعامل شهرداری تبریز با اداره کار جهت ساماندهی قراردادهای کاری کارکنان و کارگران شاغل در شهرداری تاکید کرد.

ایرج شهین باهر شهردار تبریز به همراه سونیا اندیش نائب رئیس شورای شهر و کریم صادق زاده سخنگوی این شورا و دبیر خانه کارگر تبریز با حضور در دفتر مدیرکل تعاون، کار و رفاه اجتماعی آذربایجان شرقی انتصاب وی به این مسئولیت را تبریک گفته و در خصوص یکسان سازی و ساماندهی قراردادهای کاری کارکنان و کارگران شهرداری تبریز رایزنی و همفکری کردند.ایرج شهین باهر در این دیدار با اشاره به اینکه نگاه شهرداری و شورای شهر به مسائل و مشکلات کارگری ویژه است، افزود: تلاش می کنیم با تعامل و همفکری با اداره کار جهت ساماندهی قراردادهای کاری کارکنان و کارگران گام های مهمی برداریم.شهردار تبریز ادامه داد: اعضای این دوره از شورا کم تنش، باسواد و آگاه به مسائل هستند و مدیران شهرداری و شورا برای حل مشکلات کارگران شاغل در شهرداری تبریز تلاش می کنند و امیدواریم با همکاری و همفکری با اداره کار قراردادها همسان سازی و ساماندهی شود.

نظام‌پرست به جای تیزپاز؛

سومین شهردار دوره پنجم شورای شهر بناب انتخاب شد



در جلسه اعضای شورای شهر بناب نظام پرست با اکثریت آرا به عنوان سومین شهردار دوره پنجم شورای اسلامی بناب انتخاب شد.با انتخاب جواد نظام پرست به عنوان شهردار بناب که در شورای این شهر عضویت داشت، شیرین خیری عضو علی البدل شورای اسلامی شهر در ترکیب شورای اسلامی شهر بناب حضور می یابد. شهرداری بناب حدود ۳۸۰ نفر پرسنل دارد و جزو شهرداری های درجه هشت کشور محسوب می شود. گفتنی است محبوب تیزپاز، شهردار سابق بناب در روزهای گذشته طی نامه‌ای به رئیس شورای اسلامی شهر استعفای خود را از سمت شهرداری بناب اعلام کرده بود. وی علت کناره‌گیری خود را مشکلات خانوادگی اعلام کرده بود. همچنین اعضای شورای شهر بناب پس از بررسی‌های لازم با این استعفاء موافقت نموده و کریم صمدزاده را به عنوان سرپرست این شهرداری منصوب کرده بودند.

با حضور مدیرعامل شرکت گاز استان البرز برگزار شد

جلسه کمیته گازرسانی با مدیر شرکت ملی پخش فرآورده های نفتی منطقه البرز



هشتمین جلسه کمیته گازرسانی با حضور مدیر شرکت ملی پخش فرآورده های نفتی منطقه البرز برگزار شد.به گزارش روابط عمومی شرکت گاز استان البرز، هشتمین جلسه کمیته گاز رسانی با حضور مدیر عامل شرکت گاز استان البرز(حسین تقی نژاد)، مدیر شرکت ملی پخش فرآورده های نفتی منطقه البرز و همکاران امور برنامه ریزی، مهندسی و بهره برداری در سالن جلسات این شرکت به منظور رفع موانع اجرایی گازرسانی به واحدهای تولیدی و صنعتی در سطح استان البرز برگزار شد. در ابتدای این جلسه عملکرد پروژه های گازرسانی به صنایع استان البرز ارائه گردید و پس از بررسی وضعیت پروژه های در دست اقدام، مشکلات اجرایی در عملیات گاز رسانی مورد بحث قرار گرفت.حسین تقی نژاد، مدیرعامل شرکت گاز استان البرز ضمن خوش آمدگویی به میهمانان خاطر نشان کرد: هدف ما صیانت ازمحیط زیست و کشاورزی است.وی با بیان مشکلات اجرایی در عملیات گازرسانی اظهار داشت:در راستای صرفه جویی سوخت مایع و صیانت از محیط زیست اقدامات موثری توسط گاز البرز صورت گرفته است.در ادامه این جلسه تصمیماتی در خصوص اعمال قطع سوخت صنایع گازدار و همچنین اولویت های گازرسانی اتخاذ گردید.

جلسه هیات مدیره سازمان حمل ونقل و ترافیک برگزار شد

تودیع سردار مهماندار و معارفه سردار حمیدی



جلسه هیات مدیره سازمان حمل ونقل و ترافیک شهرداری تهران با حضور تمامی اعضا برگزار و طی آن، سردار حمیدی به جای سردار مهماندار، به‌عنوان عضو جدید هیات مدیره این سازمان معارفه شد.به گزارش روابط عمومی سازمان حمل ونقل و ترافیک شهرداری تهران، در ابتدای این جلسه ضمن قدردانی از تلاش‌های سردار محمدرضا مهماندار، رئیس پیشین پلیس راهنمایی و رانندگی تهران بزرگ به‌پاس زحمات و تلاش‌های وی در دوران عضویت در هیئت مدیره سازمان، سردار محمدحسین حمیدی، رئیس جدید پلیس راهور بر اساس مصوبه شورای سازمان و حکم شهردار تهران، بعنوان عضو جدید هیات مدیره سازمان حمل ونقل و ترافیک معرفی شد.

هم‌چنین در ادامه جلسه، اعضای هیات مدیره سازمان درخصوص مصوبات قبلی هیات مدیره در ارتباط با ارائه تسهیلات دوچرخه‌های اشتراکی با هدف بهره‌مندی کارکنان دولت و ... از خدمات مذکور به‌منظور گسترش فرهنگ استفاده از دوچرخه در مناطق مرکزی شهر تهران اصلاحاتی را انجام دادند.



پایداری انتقال گاز با تعمیرات اضطراری واحد B تأسیسات شهید مکوندیفر در منطقه یک عملیات انتقال گاز

تعمیرات اضطراری واحد B تأسیسات شهید مکوندیفر به منظور پایداری انتقال گاز در گرمای بالای ۵۰ درجه با موفقیت به پایان رسید. به گزارش روابط عمومی منطقه یک عملیات انتقال گاز و به نقل از مهندس ظهیری سرپرست منطقه: با توجه به وجود نقص فنی و خارج شدن ایستگاه از مدار انتقال گاز ، جلسه ای در اسرع وقت با حضور تیم کارشناسی تعمیرات روتین تشکیل و پس از بررسی های لازم و عیب یابی دستگاهها، مقرر گردید ۶ عدد از پاورپیستونها خارج و تحت تعمیرات قرار گیرد.

مهندس ظهیری افزود: با وجود تنگناهای عملیاتی از قبیل گرمای طاقت فرسا و رطوبت بالای ۸۰ درصد، بر اساس هماهنگی معاونت محترم عملیات تأسیسات منطقه، با تلاش و همدلی تیم تعمیرات اساسی مکانیک ضربه ای و دورانی و همچنین تعمیرات روتین تأسیسات شهید یوسفی تعمیرات انجین کلارک آغاز گردید.

سرپرست منطقه یک گفت: در طی انجام این عملیات ۶ عدد از پاور پیستونها و قطعات معیوب تعویض و پس از تست، واحد مذکور در مدار پایداری انتقال گاز قرار گرفت و از هدر رفت گاز جلوگیری به عمل آمد.

مهندس ظهیری در پایان ضمن تشکر از عوامل مجری این کار (تعمیرات روتین تأسیسات مذکور با همکاری گروه تعمیرات مکانیک اساسی و اضطراری) گفت: این تعمیرات در بازه زمانی کوتاه با توجه به شرایط اقلیمی خاص این منطقه عملیاتی تأثیر بسزایی در کنترل هدر رفت گاز و پایداری انتقال گاز را ایفا نموده است.

شایان ذکر است ، تأسیسات شهید مکوندیفر یکی از قدیمی ترین تأسیسات منطقه و شرکت انتقال گاز میباشد که وظیفه دریافت گاز حامل نفت از NGL ۲۰۰ ، فشار افزایی و انتقال آن به پالایشگاه گاز بیدبلند را بر عهده دارد.

خبر

جزییات تکمیل اطلاعات متقاضیان دریافت کمک ودیعه مسکن اعلام شد

۱۴ تا ۲۰ مرداد مهلت تکمیل اطلاعات در سامانه اقدام ملی



مدیر کل راه و شهرسازی استان بوشهر جزییات تکمیل اطلاعات متقاضیان دریافت تسهیلات کمک ودیعه مسکن را اعلام کرد.

به گزارش اداره ارتباطات و اطلاع رسانی راه و شهرسازی استان بوشهر فرزاد رستمی در این خصوص اظهار داشت : بنا بر اعلام معاونت مسکن و ساختمان در اطلاعیه ای جزییات و نحوه تکمیل اطلاعات متقاضیان دریافت تسهیلات کمک ودیعه مسکن را اعلام کرد.

رستمی افزود : بنابر اعلام معاونت مسکن و ساختمان وزارت راه و شهرسازی، پیرو ثبت نام پیامکی جهت پرداخت تسهیلات کمک ودیعه مسکن به مستاجران، ضروری است به منظور تکمیل فرآیند ثبت نام، متقاضیانی که به صورت پیامکی برای دریافت این تسهیلات ثبت نام کرده اند با توجه به آخرین رقم سمت راست از کد ملی به شرح زیر از ساعت ۱۱ صبح روزهای مشخص شده با مراجعه به سامانه TEM.MRUD.IR نسبت به تکمیل اطلاعات موردنیاز اقدام کنند.

۱۴ مرداد متقاضیانی که آخرین رقم سمت راست کد ملی آنها «۴» است، ۱۵ مرداد متقاضیانی که آخرین رقم سمت راست کد ملی آنها «۲و ۳» است، ۱۶ مرداد متقاضیانی که آخرین رقم سمت راست کد ملی آنها «۱» است، ۱۷ مرداد متقاضیانی که آخرین رقم سمت راست کد ملی آنها «۵»،«۶»و«۷» است، ۱۸ مرداد متقاضیانی که آخرین رقم سمت راست کد ملی آنها «۰»،«۸»،«۹» است، و ۲۰ مرداد کلیه متقاضیان جامانده نسبت به ثبت نام در سامانه اقدام کنند

مدیرعامل سازمان حمل و نقل و ترافیک شهرداری تبریز:

مشاغل مزاحم در حاشیه اتوبان پاسداران تبریز علت اصلی تصادفات است



مشاغل مزاحم در حاشیه اتوبان پاسداران تبریز علت اصلی تصادفات است

استمدیرعامل سازمان حمل و نقل و ترافیک شهرداری تبریز گفت: وجود مشاغل کاذب یا مزاحم در حاشیه اتوبان پاسداران این کلانشهر علت اصلی حوادث و تصادفات در این مسیر است.اصغر آدی بیگ افزود: تمامی نهادهای مرتبط با ایمنی شهروندان باید برای برخورد با تخلفات و افرادی که موجب یا علل بروز حادثه برای شهروندان هستند، تلاش مجدانه ای انجام دهند.وی اظهار داشت: برخورد با مشاغل کاذب، جمع آوری دست فروشان و دیگر عواملی که سبب کاهش سرعت، جلب توجه و توقف رانندگان در حاشیه اتوبان و ایجاد گره های ترافیکی می شوند باید در دستور کار سازمان ها، مناطق و نهادهای مرتبط باشد.مدیرعامل سازمان حمل و نقل و ترافیک شهرداری تبریز با بیان اینکه اتوبان ها به منزله شریان های تنفسی در کلانشهرها هستند، گفت: ایمن سازی و ساماندهی اتوبان ها با تعامل تمامی نهادهای مرتبط امکان پذیر است.آدی بیگ با اشاره به اینکه این سازمان برای ساماندهی این مسیرها اقداماتی انجام داده است، ادامه داد: ورودی و خروجی اتوبان ها، تجهیزات ترافیکی اتوبان ها و نظارت و مدیریت همه جانبه بر حاشیه و مشاغل و اصناف مشغول در حاشیه اتوبان ها تاثیر بسزایی در کاهش آمار حوادث و سهولت جابجایی و دسترسی شهروندان به نقاط مختلف شهر ایفا می کند.وی یادآوری کرد: کارشناسان معاونت اجرایی، دفتر فنی و کارگاه سازمان ترافیک مدام از تجهیزات ترافیکی بخصوص تابلوهای راهنمای مسیر در ورودی ها و خروجی های اتوبان شهید کسایی و پاسداران بازدید کرده و با موارد تخلف برخورد می کنند.اتوبان پاسداران تبریز در شمال این شهر واقع شده و به رغم گذشته چندین سال از افتتاح آن، بسیاری از ورودی ها و خروجی های آن غیر استاندارد بوده و آسفالت نامناسب در بسیاری از قسمت های آن، مزید بر علت شده و مشکلاتی را برای رانندگان به وجود آورده است.

سهمیه جدید نفت سفید استان البرز اعلام شد

معاون بازرگانی شرکت ملی پخش فرآورده های نفتی استان البرز از اعلام سهمیه جدید نفت سفید جهت خانوارهای نفت سفید سوز ساکن در استان البرز خبر داد. اکبرنوروزی گفت: خانوارهای ۱ تا ۴ نفره به مقدار ۴۴۰ لیتر، خانوارهای ۵ نفره و بالاتر به مقدار ۶۶۰ لیتر و خانوارهای فصلی و اتباع خارجی ۴۴۰ لیتر تخصیص داده شده است که می توانند نفت سفید مورد نیاز خود را با نرخ مصوب هر لیتر یک هزار و پانصد ریال (۱۵۰ تومان) از محل فروشندگی های مربوطه دریافت کنند. وی در ادامه افزود: سهمیه جدید اعلام شده، دومین مرحله تخصیص نفت سفید به خانوارهای استان البرز در قالب سامانه الکترونیکی توزیع نفت سفید در بستر کارت بانکی می باشد که بر روی پوز کلیه فروشندگی ها تا تاریخ ۳۱/۰۶/۱۳۹۹ دارای اعتبار می باشد. شایان ذکر است استفاده از کارت بانکی ثبت شده در سامانه تجارت آسان (HTTPS://NEWTEJARATASAN.NIOPDC.IR) جهت دریافت سوخت خانوارها الزامی می باشد. متقاضیان انواع فرآورده‌های نفتی در استان می توانند در راستای توسعه خدمات الکترونیک و ضرورت کاهش مراجعات حضوری به سامانه درخواست فرآورده‌های نفتی (سدف) به آدرس HTTPS://NEWTEJARATASAN.NIOPDC.IR مراجعه و پس از ثبت نام و دریافت رمز یکبار مصرف ارسال شده به تلفن همراه و وارد کردن آن در سامانه، نسبت به ثبت درخواست سوخت مورد نیاز خود اقدام کنند.

طهمورث جوانبخت،معاون فروش و بازاریابی فولاد مبارکه تشریح کرد:

چالشها و راهکارهای تنظیم بازار

شرکت فولاد مبارکه همواره در اهداف و استراتژی‌های خود، تولید و توسعهٔ پایدار، حمایت از صنایع داخلی و تأمین حداکثری نیاز تولیدکنندگان صنایع پایین‌دستی وایجادزمینه‌های مناسب برای اشتغال‌زایی جوانان کشور را مدنظر قرار داده و بر همین اساس برای پیاده‌سازی نظام عرضه و قیمت‌گذاری پایدار و استاندارد بر اصول تعیین‌شده تأکید داشته و رعایت آن‌ها را لازم‌الاجرا دانسته است. افزایش ظرفیت تولید این شرکت از ۲,٤ میلیون تن به بیش از ۷,۵ میلیون تن در سال طی ربع قرن تلاش خالصانه و صادقانهٔ کارکنان خستگی‌ناپذیر فولاد مبارکه بیانگر این مهم بوده است.

این شرکت برای توسعه و تأمین صنایع داخل کشور گامهای مؤثری برداشته است؛ در نتیجه میزان واردات محصولات فولادی تخت طی چند سال گذشته از ۳ میلیون و ۶۷۸ هزار تن به ۵۰۸ هزار تن در سال ۹۸ رسید و ۸۶ درصد تنزل یافت. بدین ترتیب از یک طرف وابستگی صنایع فلزی به فولادسازان خارجی و دیگر کشورها کاهش یافت و از طرف دیگر موجب اشتغالزایی و رونق تولید بیشتر در داخل کشور شد که البته در کنار آن میتوان به جلوگیری از خروج میلیاردها دلار از کشور نیز اشاره کرد.مشتریان فولاد مبارکه در ۱۲ زمینهٔ مختلف فعالیت میکنند که یکی از آنها مربوط به صنایع تکمیلی و نوردکاران است. فولاد مبارکه با رویکرد توسعهٔ زنجیرهٔ پایین‌دستی و در جهت حمایت از بازار داخل، کالای موردنیاز و خوراک خطوط تولیدی شرکتهای فولاد گیلان، فولاد اکسین، فولاد کاویان، نورد و لولهٔ اهواز و همچنین فولاد غرب آسیا و شرکت هفت الماس را تأمین کرد تا از یکسو در شرکتهای مذکور تولید و اشتغال تداوم یابد و از سوی دیگر محصولات فولادی تخت تولیدشده در آن شرکتها به بازار عرضه گردد.طبق تصمیمات نود و هفتمین جلسهٔ کارگروه تنظیم بازار مورخ دوم تیرماه ۹۹ مقرر شد دیگر صنایع تکمیلی نیز محصولات تولیدی خود را در بورس کالا عرضه کنند. فولاد مبارکه ضمن تأکید بر اجرای این راهکار اصولی، لازم میداند نهادهای بالادستی بر اجرای آن نظارت و کنترل دقیق و شفاف داشته باشند. در تصمیمات کمیتهٔ تخصصی تنظیم بازار فولاد که در تاریخ ۹۹/۵/۱ ابلاغ شد، کف عرضهٔ تکلیفی اسلب بهصورتی تعیین شده است که عملا هیچ نیازی به بورس کالا نیست، زیرا عرضهکننده و خریدار به همراه میزان خرید آنها تعیین شده است. در این حالت هیچ رقابتی در بورس کالا وجود ندارد و قیمت نیز همان قیمت پایه خواهد بود. در حقیقت قیمتگذاری تعزیراتی صورت گرفته؛ بنابراین نقش بورس بهطور کلی حذف شده و هیچ جایگاهی برای پروژهٔ ملی و ضروری کشور نیز در نظر گرفته نشده است.در ماههای اخیر بسیاری از معاملات فولاد مبارکه در بورس کالا باطل شد. این امر موجب افزایش رانت شدید قیمت در بازار شده و از سوی دیگر ثبت سفارش مشتریان را با اخلال مواجه کرده است. در این حالت نهتنها به رونق و جهش تولید کمکی نشده، بلکه به تولیدکنندهٔ واقعی مانند فولاد مبارکهٔ اصفهان که بزرگترین شرکت بورسی کشور شناخته میشود و سهم بسزایی در رونق تولید و اشتغالزایی دارد، فشارهای زیادی وارد آورده و فرایند عرضه و تقاضا را با مشکلات عدیدهای مواجه کرده است.با ابلاغ تصمیمات هشتادمین جلسهٔ کارگروه تنظیم بازار انتظار میرفت تمرکز بر قیمتگذاری کاهش یابد و روند عرضه و تقاضا به حالت منطقی بازگردد، ولی با تصمیمات بعدی و ابطال معاملات بورس کالا (بهصورت کلی یا جزئی) بدون وجود یک فرمول مشخص، قیمت در بازار متلاطم گردید و تولیدکنندگان و مصرفکنندگان را دچار سردرگمی کرد و باعث شد اختلاف قیمت بازار آزاد و بورس کالا افزایش یابد. این مابهالتفاوت قیمت تنها سود دلالان را افزایش میدهد و از چرخهٔ سرمایهگذاری برای تداوم و رونق تولید حذف شده است.

فولاد مبارکه بر اساس تجارب چندین ساله در عرضهٔ محصولات به بازار، اطمینان دارد با تعیین قیمت طبق فرایند عرضه و تقاضا و فعال شدن فروش مچینگ و بازگشت به روال عادی عرضه در بورس کالا، روند نزولی التهاب قیمت در بازار آغاز خواهد شد و این امر در مجموع به نفع زنجیرهٔ فولاد کشور و بازگشت ثبات به بازار محصولات فولادی تخت خواهد بود.برای این مهم موارد زیر لازم است:

۱-تمامی بندهای تصمیمات هشتادمین جلسهٔ کارگروه تنظیم بازار اجرا شود، ازجمله:

۱-۱ عرضهٔ محصولات سایر شرکتهای خریدار ورق فولادی و نوردکاران طبق بند ۴-۶ در بورس کالا؛

۱-۲ فروش انواع لوله و پروفیل حداکثر ۱۲ درصد بیشتر از قیمت ورق گرم دریافتی در همان ماه طبق بند ۶-۶؛

۱-۳ نظارت و کنترل بر موجودی انبارهای مستقر در استانها طبق بند ۸-۶؛

۱-۴ تسهیل در عرضهٔ محصولات فولاد مبارکه به میزان ۴۰ درصد ورق گرم و ۲۰ درصد ورق سرد در تالار معاملات بورس کالا و فروش بقیه تولیدات در مچینگ و عدم ابطال معاملات؛

۲- روش تعیین قیمت پایه در بورس کالا و سقف رقابت اصلاح شود. پیشنهاد میگردد قیمت پایه برابر با متوسط موزون قیمت کشفشدهٔقبلی برای هر نماد در نظر گرفته شود و امکان رقابت تا سقف قیمتهای جهانی با نرخ تسعیر ارز سنا (اسکناس) در نظر گرفته شود. با این روش نوسانات قیمت در عرضههای متوالی به حداقل میرسد و مشتریان به دلیل اطمینان از ثبات نسبی قیمت و دریافت کالا برای خرید از بورس کالا هجوم نمیآورند.

۳- به علت نیاز گروه فولاد مبارکه به ارز برای تأمین برخی تجهیزات و مواد اولیه از خارج کشور لازم است صادرات حدود ۲۵ درصد مجموع محصولات گروه فولاد مبارکه مجاز باشد و موانع انجام صادرات این گروه تا این سقف برداشته شود.

۴- جهت تداوم تولید در شرکتهای فولادساز از جمله فولاد مبارکه تأمین بهموقع و کافی مواد اولیهٔ موردنیاز ازجمله سنگآهن و کنسانتره لازم و ضروری است و باید معادن و کارخانجات تولیدی ملزم به تأمین بهموقع و مداوم مواد اولیه برای شرکتهای فولادی باشند.

۵- اجرای تصمیمات کمیتهٔ تخصصی تنظیم بازار مورخ ۹۹/۵/۱ بهمنظور بررسی کارشناسی دقیقتر به تأخیر افتد تا پس از اصلاح آن مجددا ابلاغ گردد.

کشف و ضبط ۹۲۲ عدد کارت سوخت در منطقه البرز

با بررسی های بعمل آمده در مجاری عرضه سوخت مایع استان البرز در سال ۹۸ تعداد ۸۰۰ و در سه ماه اول سال ۹۹ تعداد ۱۳۳ کارت سوخت کشف و ضبط شد.

به گزارش روابط عمومی شرکت ملی پخش فرآورده های نفتی منطقه البرز، فهیمه السادات قلندر زاده سرپرست روابط عمومی این شرکت گفت: براساس تجزیه و تحلیل تراکنش سوختگیری، بازدید میدانی و بازبینی تصاویر دوربین مداربسته مجاری عرضه سوخت مایع استان، در سال ۹۸ تعداد ۸۰۰ و در سه ماه اول سال ۹۹ تعداد ۱۳۳ عدد کارت سوخت کشف و ضبط شده است.

قلندر زاده با اشاره به اینکه از ۱۳۳ عدد کارت سوخت کشف شده در سه ماهه اول سال ۹۹ تعداد ۱۱۰ عدد مربوط به یک جایگاه می باشد گفت: با تشکیل پرونده، افراد متخلف به کمیته تخلفات شرکت ملی پخش فرآورده های نفتی منطقه البرز معرفی و با اخذ تعهد محضری و ارسال پرونده آنان به تعزیرات حکومتی استان البرز مراحل قانونی را سپری خواهند کرد.



سرپرست روابط عمومی شرکت ملی منطقه البرز در ادامه افزود: اولویت شرکت ملی پخش فرآورده های نفتی منطقه البرز، تامین حقوق شهروندان با عرضه مطلوب و پایدار سوخت در جایگاههای عرضه سوخت می باشد که تعامل و همکاری با دستگاههای متولی مانند تعزیرات حکومتی، اداره استاندارد، سازمان صنعت، معدن و تجارت و نیروی انتظامی در همین راستا انجام می شود.شایان ذکر است سهمیه تعیین شده در هرکارت سوخت، مختص به همان خودرو بوده و خرید و فروش آن به غیر، پیگرد قانونی به همراه دارد.

رئیس سازمان جهاد کشاورزی استان البرز:

خرد شدن اراضی کشاورزی یکی از عواملی است که بهره وری در بخش کشاورزی را پائین می آورد

مهندس سید مجید موسوی در اولین کارگروه استانی جلوگیری از پدیده خرد شدن و پراکندگی اراضی کشاورزی در استان البرز که در محل سالن جلسات سازمان جهاد کشاورزی استان برگزار گردید گفت:خرد شدن اراضی کشاورزی یکی از عواملی است که بهره وری در بخش کشاورزی را پائین آورده و باعث می شود کشاورزی در این زمینها اقتصادی نباشد.

مهندس موسوی افزود : ما ایجاد توسعه پایدار در بخش کشاورزی و امنیت غذایی را از وظایف اصلی خود می دانیم و لذا خرد شدن اراضی کشاورزی که از موانع و مشکلات در تحقق این وظیفه هست را باید به جد دنبال نمائیم و با افراد سودجو و فرصت طلب که موجبات تقسیم اراضی یکپارچه و تغییر کاربری این اراضی می شوند برخورد می شود ایشان بیان نمود با توجه به قوانین و دستورالعملهای وزارت جهاد کشاورزی امیدواریم با تدابیر تشویقی که در نظر گرفته شده است بتوانیم با تجمیع و یکپارچه سازی اراضی خرد شده ، این نعمت خدادادی را دوباره به چرخه تولید برگردانیم. وی عنوان نمود: اعطای تسهیلات ، مشوق ها و معافیت ها به اشخاص حقیقی و حقوقی، صدورسند مالکیت رسمی، پرداخت یارانه در جهت اجرای عملیات زیربنایی آب و خاک ، سامانه های نوین آبیاری و عملیات تسطیح اراضی، اعطای یارانه نهاده های تولید و ماشین آلات کشاورزی به افراد معرفی شده از سوی کارگروه های استانی و شهرستانی از جمله موارد تشویقی در جهت یکپارچه سازی و جلوگیری از خرد شدن اراضی کشاورزی است که در اولویت برنامه های اجرایی سازمان خواهد بود. این مقام مسئول ضمن تاکید بر استفاده از ظرفیت های سازمان های مردم نهاد از مروجین بخش کشاورزی استان خواست با ترویج این فرهنگ در بین کشاورزان منطقه و آگاهی دادن به آنها



در خصوص بهره وری بالای اراضی کشاورزی یکپاچه سازی شده بر این امر همت گمارند. همچنین تشکیل تعاونی های کشت و صنعت جدید و حفظ و تقویت تعاونی های موجود بخش کشاورزی در استان ، اجرای امور رفع تداخلات در کوتاهترین زمان ممکن و پرداخت تسهیلات یارانه ای کم بهره به بهره برداران و مالکین اراضی کشاورزی خرد متقاضی تجمیع و یکپارچه سازی با کمترین میزان کارمزد از دیگر مطالب عنوان شده در این جلسه بود.

به منظور پیشگیری کارکنان از ابتلا به ویروس کرونا انجام شد

ضدعفونی ساختمان شرکت گاز شهرستان دامغان با همکاری مستمر پرسنل این شرکت

به گزارش روابط عمومی؛ سعید غلامی رئیس اداره گاز شهرستان دامغان از ضدعفونی و گندزدایی روزانه ساختمان اداری این شهرستان خبر داد و گفت: در راستای اجرای دستورات مدیرعامل این شرکت مبنی بر لزوم حفظ امنیت بهداشتی کارکنان و رعایت اصل پیشگیری و با تلاش و همکاری کارکنان ضدعفونی ساختمان به صورت مستمر در دستور کار قرار دارد.

وی افزود: در شرکت گاز شهرستان دامغان تاکنون اقدامات پیشگیرانه‌ای جهت مبارزه با ویروس کرونا از قبیل استفاده ۱۱۰۰لیتر مایع ضدعفونی کننده سطوح از ابتدای شیوع بیماری کرونا تاکنون، استقرار و شارژ بیش از ۶۰ لیتر مایع ضدعفونی کننده دست در محل های پر تردد ساختمان، تهیه و توزیع ۷هزار و ۹۷۲ماسک، ۸۷۰جفت دستکش، ۱۸۰ عدد اسپری ضدعفونی کننده دست در بین کارکنان صورت گرفته است و همچنین حین ورود کارکنان با استفاده دستگاه تب سنج دمای بدن افراد سنجیده می شود و از ورود کارکنان و مراجعه کنندگانی که دمای بدن بالایی دارند ممانعت به عمل می آید.غلامی خاطر نشان کرد: پیاده سازی پروتکل های بهداشتی برای مبارزه با ویروس کرونا تا ریشه کن شدن کامل آن در شرکت گاز شهرستان دامغان ادامه دارد و امید است هر چه سریع‌تر شاهد نابودی این ویروس منفور باشیم.رئیس اداره گاز شهرستان دامغان در پایان گفت: به منظور پیشگیری از شیوع ویروس کرونا ساختمان شرکت گاز شهرستان دامغان به صورت مرتب و روزانه ضدعفونی می گردد که از جمله اقدامات صورت گرفته می توان به ضدعفونی دستگیره درب اتاق ها، معابر پر تردد و راه پله ها، نمازخانه، صندلی های موجود در طبقات، میزکار تمامی پرسنل و... اشاره کرد.



پیشرفت ۹۸ درصدی طرح آبرسانی به۴ شهر و ۱۵روستای شهرستان لنجان



مدیرآبفا لنجان اعلام کرد: طرح آبرسانی از تصفیه خانه باباشیخعلی به شهرهای زاینده رود، باغشاد، چرمهین، باغبهادران و ۱۵ روستای تابعه آن به پیشرفت ۹۸ درصدی رسیده است و در آینده نزدیک رسما به بهره برداری می رسد.علی بیکیان محمدی با بیان اینکه تنها ۳۰۰ متر از ۳۳ کیلومتر طول خط انتقال هنوز اجرا نشده است عنوان کرد: به منظور اجرای پروژه آبرسانی به شهرها و روستاهای شهرستان لنجان ۳ مخزن و ۲ باب ایستگاه پمپاژ احداث گردیده است.وی با اشاره به جمعیت تحت پوشش این طرح تصریح کرد: با اجرای این پروژه بیش از ۷۰ هزار نفر تحت پوشش طرح آبرسانی اصفهان بزرگ قرار می گیرند که ۴۰ هزار نفر آن شامل جمعیت شهری و ۳۰ هزار نفر دیگر را جمعیت روستایی تشکیل می دهند.مدیر آبفا لنجان با بیان اینکه عملیات اجرای این پروژه در سال ۸۷ آغازشد اظهار داشت: از سال ۸۷ تا ۹۵ تنها ۳۰ درصد این پروژه عملیاتی شد، و از ۹۵ تا کنون بیش از ۶۸ درصد این پروژه اجرایی گردید.بیکیان با اشاره به برخی از عوامل زمانبر شدن این پروژه بیان داشت: در ابتدا مقرر گردید اعتبارات این پروژه از محل اعتبارات ملی تامین شود و تخصیص قطره چکانی اعتبارات ملی موجب شد مدیرعامل شرکت آبفا استان اصفهان برای تکمیل این پروژه دستور تخصیص اعتبارات جاری را صادر نماید و این امر منجر به تسریع در روند اجرای پروژه گردید. وی اعلام کرد: برای اجرای این پروژه بالغ بر ۳۰ میلیارد تومان هزینه شده است و با اجرای این پروژه ۲۶۰ لیتر در ثانیه از آب تصفیه خانه اصفهان برای شرب ساکنان ۴ شهر و ۱۵ روستای تابعه شهرستان لنجان که در مجاورت تصفیه خانه قرار دارند، تخصیص می یابد.بیکیان عنوان کرد: شهرستان لنجان در غرب استان قرار دارد و کشاورزی در این منطقه از رونق خوبی برخوردار است، بر این اساس برای آزادسازی زمین به منظور اجرای پروژه با معارضین بسیار مواجه بودیم که این رویداد یکی از عوامل متوقف شدن اجرای پروژه در سالهای ۹۰ تا ۹۵ بوده است.

مدیر عامل سازمان عمران شهرداری تبریز:

عملیات حفاری محل شمع های ضلع غربی پروژه تقاطع ارتش درحال اجرا است



مدیر عامل سازمان عمران شهرداری تبریز گفت: عملیات حفاری محل شمع های ضلع غربی پروژه تقاطع ارتش همزمان با سبد بافی شمع ها در حال اجرا است.

بابک شریفی گفت: پس از انجام سونداژ دستی و تحلیل موانع و مشکلات تاسیساتی و زیرساختی موجود با ورود دستگاه حفار هیدرولیکی به کارگاه عملیات حفاری محل شمع های پروژه با سرعت بیشتری در حال اجرا است و همزمان بافت و تولید سبدهای ۳۰ حلقه از شمع های پروژه نیز در حال اجراست.وی افزود: طی روزهای گذشته بتن ریزی ۱۰ حلقه از شمع ها در ضلع غربی صورت گرفته که با اتمام حفاری ها در روزهای آتی بتن ریزی باقی مانده شمع ها نیز انجام خواهد گرفت.شریفی با اشاره به وجود مجموعه ای از تاسیسات برق وگاز و .. در محل پروژه گفت: تمهیدات لازم برای جابه جایی ایمن سازی و اعمال تغییرات لازم در نقشه ها برای رفع این مشکلات با پیگیری همکارانم در حال انجام است.شریفی گفت: در حال حاضر شهروندان محترم شاهد فعالیت در ضلع غربی پروژه هستند که با انجام تشریفات تحویل ضلع شرقی نیز با هماهنگی راهنمائی ورانندگی،سازمان ترافیک شهرداری و شهرداری منطقه ۳ و طراحی مسیر جایگزین فعال و سرعت عملیاتی پروژه دوچندان خواهد شد.

مدیر عامل شرکت خانه سازی پیش ساخته آذربایجان خبر داد :

تداوم اجرای عملیات زیرسازی اساسی فاز دوم خیابان دوکمال



مدیر عامل شرکت خانه سازی پیش ساخته آذربایجان گفت : این شرکت به رغم افزایش شدید قیمت مصالح و نیروی کار با تمام توان در حال اجرای عملیات خاکی و زیرسازی اساسی فاز دوم خیابان دوکمال است.حسن گنجی با اشاره به اتمام فاز اول خیابان دوکمال توسط شرکت خانه سازی پیش ساخته آذربایجان افزود : فاز دوم این خیابان نیز در حد فاصل بارنج تا رودکی در حدود ۵/۱ کیلومتر طول توسط در حال اجرا است.گنجی در ادامه افزود : با اجرای عملیات آماده سازی بستر زیر اساس فاز ۲ پروژه دوکمال در باند ضلع غربی ، تا پایان ماه جاری عملیات اجرایی تعهد شده در چهارچوب قرارداد منعقده با شهرداری منطقه ۵ به اتمام خواهد رسید .

خبرنگاران پل ارتباطی مردم و مسئولان هستند

با گرامیداشت یاد و خاطره تمامی اصحاب رسانه و شهدای گرانقدر خبرنگار؛ جامعه خبرنگاران شهرستان مهدیشهر مراسم روز خبرنگار و اولین یادواره شهدای رسانه استان را بدلیل بیماری کرونا برگزار نخواهد کرد و هزینه آن را در طرح کمک مومنانه صرف امور بهداشتی و معیشتی افراد نیازمند خواهد نمود ضمن تجلیل جانفشانی های شهداء بخصوص رسانه از تمامی دست اندرکاران مطبوعات و خبر و رسانه نوشتاری و شنیداری و دیداری این قشر زحمتکش مظلوم که مورد بی مهری قرار دارند تقدیر بعمل می آید

جامعه خبرنگاران شهرستان مهدیشهر