حسبان
تعاونی نشر مهر دانش نور
WWW.HOSBAN.IR
SUN- 2 August 2020 - NO 4260

اخبار کوتاه

پیام تبریک مدیرعامل شرکت گاز مازندران به مناسبت فرا رسیدن اعیاد بزرگ قربان، غدیر و دهه ولایت



ساری_ مرآتی - مدیرعامل شرکت گاز استان مازندران با صدور پیامی فرارسیدن اعیاد فرخنده قربان و غدیر و دهه مبارک ولایت و امامت را تبریک گفت.

به گزارش روابط عمومی شرکت گاز استان مازندران ، متن پیام "جعفر احمدپور" بدین شرح است:

به نام خدا

الْيَوْمَ أَكْمَلْتُ لَكُمْ دِينَكُمْ وَ أَتْمَمْتُ عَلَيْكُمْ نِعْمَتِي وَ رَضِيتُ لَكُمُ الْإِسْلامَ ديناً

روز عید قربان در آغاز دهه امامت و ولایت یاد آور روز رهایی از تعلقات غیر خدایی و قربانی کردن دلبستگی های دنیایی، شکوفایی ایمان، یقین و دل سپردن به رضایت محبوب است. پایان این دهه نیز مصادف با روز عید سعید غدیر است که اساس دین، ثمره نبوت و تعیین خط مشی مسلمانان تا آخرین روز دنیا در این روز شکل گرفت.

غدیر پرشکوه ترین و زیباترین جلوه ولایت، روز تداوم رسالت انبیاء حق در ولایت علی علیه السلام و عید عهد، پیمان و میثاق است . عید قربان، روز ثبوت و اثبات عشق و تسلیم است و دهه ولایت یادآور این حقیقت است که پیمودن مسیر تقرب به سوی خداوند سبحان، تهذیب نفس و رسیدن به کمال، بدون ولایت امکان پذیر نیست . اینجانب فرا رسیدن موسم رستگاری حج و اعیاد بزرگ و خجسته قربان، غدیر و دهه امامت و ولایت را به مردم ولایتمدار و خداجوی ایران اسلامی و همه انسان‌های حقیقت‌طلبی که در آستان پروردگارشان سر تسلیم و سپاس فرود آورده‌اند و جز به رضای او نمی‌اندیشند تبریک و تهنیت عرض نموده، از درگاه ایزد منان می‌خواهم توفیق عمل به آموزه‌های نجات‌بخش و راهگشای پیامبران الهی را به همه ما عنایت فرماید.

مخابرات منطقه گلستان در هوشمندسازی مدارس به عنوان استان برتر شناخته شد

گرگان- مخابرات منطقه گلستان در شاخص هوشمند سازی مدارس به رتبه برتر در بین مناطق مخابراتی کشور دست یافت .

مهندس غلامعلی شهمرادی مدیر مخابرات منطقه گلستان با اعلام این مطلب گفت : بر اساس ارزیابی های انجام شده در شرکت مخابرات ایران و گزارش معاونت تجاری ، مخابرات منطقه گلستان جزء استان های برتر کشور در پروژه هوشمند سازی مدارس شناخته شد .وی گفت : با اجرای صد در صدی تعهدات توانستیم جزء سه استان برتر باشیم و این حاصل تلاش و همدلی کارکنان در بخشهای مختلف علی الخصوص مدیریت تجاری است که رهبری و پشتیبانی این پروژه را برعهده داشته اند.مدیر مخابرات منطقه گلستان با اشاره به اهمیت این پروژه افزود: پروژه هوشمند سازی مدارس روستایی بر اساس توافق سه جانبه وزارت ارتباطات و فناوری اطلاعات ، وزارت آموزش و پرورش و شرکت مخابرات ایران به مرحله اجرا در آمده است .مهندس غلامعلی شهمرادی افزود : در این پروژه تعداد ۱۲۷۲ مدرسه روستایی در استان در این طرح به سرویس اینترنت پرسرعت مجهز شده اند که عملیات اجرایی پروژه اعم از فراهم نمودن امکانات فنی ، تعریف سرویس و ... درنهایت تحویل سرویس بر عهده مخابرات منطقه گلستان بوده است.

استاندار گیلان در جریان بازدید از دو پروژه عمرانی شهرستان رشت تاکید کرد؛

بهسازی و چهار خطه کردن محور رشت - جیرده شتاب گیرد

رشت - استاندار گیلان در جریان بازدید از دو پروژه عمرانی شهرستان رشت، بر ضرورت شتاب گیری روند بهسازی و چهار خطه کردن محور رشت- جیرده با توجه به به حجم ترافیک این مسیر تأکید کرد و همچنین اجرای خط انتقال فاضلاب جنوب رشت را در حفظ محیط زیست این شهر اثرگذار خواند.

دکتر ارسلان زارع پس از بازدید از دو پروژه عمرانی در دست اجرای شهرستان رشت، در گفت و گو با خبرنگاران به تلاش دولت در شرایط اقتصادی ناشی از تحریم ها علیه ملت ایران برای استمرار انجام فعالیت های عمران و آبادانی کشور و استان ها با وجود همه تنگناهای تامین منابع مالی اشاره و اظهار کرد: تلاش ها براین است تا پروژه های در دست اجرا در موعد مقرر به بهره‌برداری برسد و مورد استفاده مردم قرار گیرد.

وی یکی از پروژه های بازدید شده در شهرستان رشت را در حوزه راه عنوان و خاطرنشان کرد: بهسازی و چهارخطه کردن محور رشت-جیرده به طول حدود ۹ کیلومتر باتوجه به حجم ترافیک این مسیر ، از ضروریات بود.

نماینده عالی دولت در گیلان با یادآوری اینکه به سبب تاخیر در انجام تعهدات مالی در سال گذشته، این پروژه پیشرفت حدود ۳۰ درصدی دارد، گفت: پروژه اندکی از زمان اجرا عقب است که بر لزوم تسریع در اجرای آن طی ماه های پیش رو تاکید داریم تا در اوایل سال آینده شاهد بهره‌برداری آن باشیم. وی همچنین به بازدید از خط انتقال فاضلاب جنوبی شهر رشت اشاره کرد و افزود: اجرای این پروژه تاثیرات بسزایی در حفظ محیط زیست دارد چراکه ۱۲ هزار و ۵۰۰ مترمکعب فاضلاب را جمع آوری می کند.

استاندار گیلان به پوشش سه مرکز آموزشی و شهرک های موجود در این مسیر شش و سه دهم کیلومتری اشاره و اضافه کرد: با تکمیل تصفیه خانه دوم شهر رشت و جمع آوری فاضلاب از این مسیر و بالادست گوهررود، پساب ورودی به زرجوب در حد استاندارد می‌شود و استفاده زیست محیطی دارد.

وی گفت: پروژه هایی از این دست برای شهر رشت و حفظ محیط زیست آن بسیار ضروری و لازم است.

وی به مشارکت مردم شهر رشت در اجرای این پروژه از طریق پرداخت قبوض مصرفی و نیز تبصره ۳ (توسعه طرح های فاضلاب و بازسازی شبکه های آب شهری و تاسیسات آب شهر) اشاره کرد و گفت: پیش بینی می‌شود حداقل ۱۰ میلیارد تومان از این طریق به این پروژه کمک شود .

معاون بهره برداری و توسعه آب شرکت آبفا اصفهان:

مدیریت مصرف راهکار رفع کمبود ۲,۵ مترمکعب آب شرب در اصفهان است

اصفهان- معاون بهره برداری و توسعه آب شرکت آبفا استان اصفهان با توجه به کمبود ۲.۵ مترمکعب بر ثانیه آب شرب و بهداشت در اصفهان، گفت: در حال حاضر تنها راه برای جبران این کمبود، مدیریت مصرف است و توزیع عادلانه آب همواره در دستور کار شرکت آبفا استان اصفهان قرار دارد.

ناصر اکبری گفت: متاسفانه ظرفیت تامین آب اصفهان با نیاز آبی آن یکسان نیست و نیاز آبی اصفهان نسبت به تیر ماه بین ۶۰۰ تا ۹۰۰ لیتر بر ثانیه افزایش یافته و این نیاز، مازاد آبی است که به شبکه توزیع آب اصفهان تحمیل شده است و این امر بعضا موجب افت فشار آب در طبقات بالای ساختمان ها می شود.

وی با اشاره به افزایش دمای هوای اصفهان و آخرین وضعیت تامین آب شرب، اظهار کرد: تا روز ۳۰ تیر ماه دمای هوای اصفهان بین ۳۵ تا ۳۶ درجه بوده است و از ابتدای مرداد ماه تاکنون دمای هوای اصفهان با رسیدن به ۳۸ تا ۳۹ درجه، سه درجه گرمتر شده است



و هر درجه افزایش دمای هوا بین ۲۵۰ تا ۳۰۰ لیتر بر ثانیه معادل ۲ تا ۳ درصد بر مصرف آب شرب اضافه می کند.

معاون بهره برداری و توسعه آب شرکت آبفا استان اصفهان همچنین با بیان اینکه روزانه به طور متوسط حدود ۱۰ لیتر برای شستشوی میوه و سبزیجات از سوی خانواده ها مورد استفاده قرار می گیرد، تاکید کرد: ساکنان منازل ویلایی در اصفهان می توانند از طریق آب خاکستری نسبت به آبیاری باغچه های خود اقدام کنند، همچنین در صورتی که کولرهای آبی سایبان داشته باشد حدود ۳۰ لیتر مصرف آب آن کاهش می یابد.

وی با بیان اینکه در حال حاضر ۱۰ درصد منابع آبی اصفهان از چاه های فلمن و چاه های متفرقه شهرها و ۹۰ درصد از تصفیه خانه بابا شیخعلی تامین می شود، تصریح کرد: در توزیع عادلانه آب اختلاط دو منبع آبی با یکدیگر انجام می شود، از سوی دیگر آب چاه ها با تایید شبکه بهداشت استان وارد مدار توزیع شرب و بهداشت می شود.

رشد ۷۲ درصدی کمکهای مردمی در ۴ ماهه نخست امسال

قم- به گزارش سایت خبری کمیته امداد، اکبر میرشکار مدیرکل کمیته امداد استان قم با اشاره به افزایش درخواست ها و مراجعات به این نهاد گفت: در حال حاضر حدود ۲۲ هزار خانوار از خدمات این نهاد به صورت مستمر بهره مند می شوند.

وی با بیان اینکه در این مدت حدود ۱۴هزار و ۳۰۰ نفر غیر تحت پوشش نیز به کمیته امداد مراجعه کرده اند اظهار کرد: نزدیک به ۲ میلیارد و ۶۵۰ میلیون تومان نیز به صورت وام و بلاعوض به این افراد پرداخت شده است.

میرشکار خدمات شاخص کمیته امداد قم را یادآور شد و گفت: پرداخت ۱۰ میلیون تومان وام قرض الحسنه کارگشایی به هزار و ۹۵۳ نفر، اهدای ۳۹۰ کمک هزینه ازدواج با سرانه میانگین ۶ میلیون تومان به نوعروسان و اعطای ۳۲۱ فقره تسهیلات اشتغال به مددجویان مستعد کار از جمله این خدمات هستند.

مدیرکل کمیته امداد قم با اشاره به بهره مندی هزار و ۴۸۵ نفر از خدمات مشاوران تخصصی کمیته امداد قم، گفت: این خدمات در زمینه های آسیب های اجتماعی طلاق، ترک تحصیل، اعتیاد، آسیب های روانی و افسردگی صورت گرفته



است.

میرشکار با اشاره به «آموزش چهره به چهره» برای خانواده های آسیب دیده که عمدتا در مناطق حاشیه نشین شهر زندگی می کنند، بیان کرد: در ذیل این طرح، ۵۰۰ خانوار شناسایی شده اند که با کمک ۲۰ طلبه خواهر مشکلات اجتماعی و فرهنگی آن ها در طی جلسات مشاوره ای که به صورت حضوری و هفته ای یک بار برگزار می شود، برطرف خواهد شد.

وی با اشاره به مسکن خانواده های تحت پوشش کمیته امداد قم، ادامه داد: هزار و ۵۸۰ خانواده بدون منبع درآمد و اشتغال، در شرایط اضطراری از نظر مسکن قرار دارند شناسایی شده اند و به ۲۴۸ خانوار نیز وام ودیعه مسکن بین ۱۰ الی ۲۰ میلیون تومان پرداخت شده است.

مدیرکل کمیته امداد استان قم با اشاره به پرداخت ۲۰ میلیارد و ۲۰۰ میلیون تومان مستمری به خانواده های تحت حمایت کمیته امداد استان قم در ۴ ماه نخست امسال، خاطرنشان کرد: سال ۹۹ مستمری مددجویان کمیته امداد، ۱۵ درصد افزایش داشته است.

میرشکار ضمن قدردانی از مراجع معظم تقلید به عنوان یاوران همیشگی این نهاد در کمک به محرومان و مردم و مسئولان استان در نخستین مرحله پویش همدلی که در ماه مبارک رمضان انجام شد گفت: با توجه به حماسه های بزرگی که مردم در این رزمایش خلق کردند، مرحله دوم این پویش نیز در ایام عید قربان و غدیر خم خواهد بود که با توزیع گوشت قربانی در بین مددجویان، تأمین کالاهای اساسی معیشت نیازمندان و اطعام غدیر است.

گزارشی از زازران، شهر آلبالوها (شهر مرواریدهای سرخ)؛

رویکرد سال آینده جشنواره آلبالوها، حمایت از صنعت بوم گردی و گردشگری است

اصفهان - با توجه به فصل برداشت آلبالو در شهر زازران (شهر مرواریدهای سرخ) و کیفیت و میزان کمیت این محصول ارزشمند ، شهردار شهر زازران و مدیر جهاد کشاورزی شهرستان فلاورجان در گفتگو با خبرنگار ما ، وضعیت برداشت آلبالو و تنگناهای موجود را بیان نمودند .

زازران شهرآلبالوها (شهر مرواریدهای سرخ) در ۶ کیلومتری شهر فلاورجان و در جنوب غربی اصفهان واقع شده است. این شهر از جهت موقعیت جغرافیایی یکی از نزدیکترین شهرها به مرکز استان اصفهان و فاصله آن تقریبا نزدیک به ۲۰ کیلومتر و از حریم شهر اصفهان به زازران ۱۰ کیلومتراست .

شهردار شهر زازران (شهر مرواریدهای سرخ) در مصاحبه با خبرنگار ما گفت : امسال با وجود شرایط سخت و دشوار در کشور به خاطر بیماری کووید ۱۹(کرونا) نتوانستیم جشنواره آلبالوها را برگزار کنیم از این رو در سال آینده با نگاهی نو و بنیادین و رویکردی کاملا متفاوت با جذب گردشگران ایرانی و خارجی و استقبال همشهریان از تمامی نقاط استان اصفهان برای چیدن و خرید ارزان و مطلوب آلبالو از این منطقه، به استقبال جشنواره آلبالوها خواهیم رفت . ثبت جشنواره آلبالوها در شهر مرواریدهای سرخ به عنوان دستاوردی از شهر زازران به عنوان میراث ناملموس در سازمان میراث فرهنگی و گردشگری شهرستان و استان اصفهان در حال انجام است . وی ،وجود بیماری کرونا را درعدم برگزاری جشنواره آلبالو موثر دانست و افزود: با توجه به اهمیت تولید آلبالو در شهر زازران و در راستای برندسازی ، رونق کسب و کار و سال جهش تولید در این زمینه تیرماه سال گذشته (۱۳۹۸) به همت شورا و شهرداری شهر زازران دومین جشنواره "مرواریدهای سرخ" و محصولات و صنایع دستی محلی با استقبال کم نظیر مردم ، کشاورزان و مسولین برگزار گردید و امسال نیزدر زمان فصل برداشت آلبالو ، با توجه به شرایطی که هم اکنون با آن مواجه هستیم و بیماری کووید۱۹(کرونا) شرایط سخت و طاقت فرسایی را برای کشور به ارمغان آورده ما نیز به خاطر رعایت پروتکل های ستاد مبارزه با کرونا و پرهیز از تجمع برای حفظ مسایل ایمنی و بهداشتی شهروندان ، هم اکنون در فصل برداشت آلبالو نتوانستیم جشنواره آلبالوها به شکل سال گذشته برگزار کنیم . یدالله مومن زاده تنها قطب تولید آلبالو در استان اصفهان را شهر زازران دانست، وگفت : اکثر شهروندان شهر زازران به کشاورزی و باغداری اشتغال دارند که در این بین با داشتن مساحت قابل توجهی از باغهای آلبالو که هم از لحاظ کیفی و میزان برداشت سالیانه ۱۷۰۰ تن در سال و هم از لحاظ کیفیت و طعم منحصر به فرد قابل رقابت و قابل توجه است که آن را به عنوان تنها قطب تولید آلبالو در استان تبدیل کرده است .

وی با بیان اینکه یکی از بزرگترین مشکلات کشاورزان ، دلالان و واسطه ها هستند ، خاطرنشان نمود : یکی از بزرگترین اهداف برگزاری جشنواره مرواریدهای سرخ در شهر زازران ، حذف واسطه ها و دلالانی است ، که در خرید محصول با قیمت بسیار پایین از کشاورزان نقش زیادی ایفا می کنند وبه همین خاطر دلسردی زیادی در دل کشاورزان به وجود آورده اند واز دوسال گذشته تا کنون کارهای بسیار زیادی جهت



حذف واسطه ها و دلالان انجام گرفته و برای سال آینده نیز با کمک جهاد کشاورزی شهرستان فلاورجان در حال تهیه برنامه ای منسجم و کارآمد ، جهت " حذف کامل واسطه ها و دلالان " ، هستیم .

شهردار هر زازران ضمن قدردانی و دعوت ویژه از شهروندان استان اصفهان ، اذعان کرد: باتوجه به مسافت کم و اندک شهر زازران تا مرکز استان ،از تمامی شهروندان دعوت میشود از باغات زیبا و سرسبز شهر زازران دیدن نمایند و همچنین طبق صحبتی که با باغداران شهر زازران به عمل آمده ، می توانند محصول مد نظر خود را از باغات با دستان خود بچینند تا هم از لذت مادی و هم با دیدن حاصل دسترنج و تلاش شبانه روزی کشاورزان و باغداران نمونه شهر زازران ، از لذت معنوی آن نیز بهرمند گردند .

وی در ادامه یادآور شد : آن دسته ازعزیزانی که مسافت زیادی را جهت آمدن به شهر مرواریدهای سرخ " شهر آلبالو ها" طی کرده اند می توانند با خیال آسوده و به صورت سهل و آسان ،از فروشگاه ها و بنگاهای کوچک میوه که در فصل برداشت این محصول ناب در اقصی نقاط شهر تعبیه و تشکیل شده است ، محصول مد نظر خود را با بهترین کیفیت و قیمت ارزان و مطلوب تهیه و با آسودگی خاطر به شهرخود بازگردند .

مهندس مومن زاده یکی از مهمترین الویت های جشنواره آلبالو در شهر زازران را استفاده از ظرفیت ویژه ی بوم گردی و گردشگری عنوان کرد و گفت : شهر زازران دارای قدمتی ۴۰۰ ساله است که طبق یافتن کتیبه ها و نسخ منسوخ شده و یافتن قبرستان ارامنه با بیش از چهارصد سال قدمت ، این شهر را در زمره شهرهای تاریخی شهرستان فلاورجان و استان اصفهان قرار داده است و با گذشت بیش از ۴۰۰ سال از زمان تشکیل تاکنون هنوز برخی از منازل مسکونی ، بافت قدیمی خود را حفظ کرده و با رسیدگی و مرمت هرساله ، از دیرباز تا کنون کاملا سالم مانده است ، از این رو شهرداری شهر زازران ضمن صحبت با مالکان جهت تبدیل به یک جاذبه گردشگری ، از دوسال گذشته خود را ملزم ، به ثبت درمیراث فرهنگی و گردشگری استان کرده وبا رویکردی تازه و نگاهی نو و بنیادین در کنار برگزاری جشنواره آلبالو ، از این ظرفیت ویژه و مهم ، جهت بازدید گردشگران ایرانی و خارجی ، بهره برده است .

شهردار شهر زازران اهمیت اشتغال زایی و رفع مشکلات موجود در این زمینه را مورد تاکید قرارداد و گفت : جذب سرمایه ، ایجاد سردخانه برای خرید تضمینی و صادرات آلبالو و رونق صنعت بوم گردی و گردشگری در شهر زازران از اقدامات سال آینده جشنواره آلبالوها (مرواریدهای سرخ) می باشد .

ضرورت مکانیزه نمودن باغات و مزارع کشاورزی

همچنین مدیر جهاد کشاورزی شهرستان فلاورجان گفت : شهرستان فلاورجان یکی از شهرستان های حوزه زاینده رود است که به دلیل موقعیت جغرافیای خاص و مهم در استان اصفهان ، زمین های کشاورزی بسیار حاصلخیز و برخورداری از منابع آبی کافی ، سابقه دیرینه ای در زمینه ای کشاورزی و باغداری دارد و با داشتن کشاورزان با تجربه که نه تنها در سطح اراضی کشاورزی شهرستان ، بلکه در سایر استانها و حتی در کشورهای مانند ارمنستان و آذربایجان به کشاورزی اشتغال دارند که به همین خاطر شهرستان فلاورجان را به قطب کشاورزی استان اصفهان تبدیل کرده و زمینه ی اشتغال ۸۰ درصد از مردم این شهرستان را نیز فراهم کرده است .

علی فرزانی ، یکی از مهمترین محصولات باغی شهرستان را، " آلبالو " دانست و گفت : شهرستان فلاورجان دارای سطحی بیش از ۱۵۰۰ هکتاباغات کشاورزی با میانگین تولید سالیانه ، ۱۴۵ هزار تن از انواع محصولات باغی است که یکی از مهمترین این محصولات ، آلبالو می باشد .

وی افزود : در سطح شهرستان به صورت گسترده باغات آلبالو وجود دارد که بیش از ۱۸۰ هکتار از سطح اراضی باغات کشاورزی ما ، متعلق به این محصول ناب و کم نظیر است که متوسط برداشت سالیانه آن حدود ۱۲ تن درهکتار و تولید بیش از ۲ هزار تن در سال می باشد .

مهندس فرزانی مکانیزه نبودن باغات کشاورزی را در افزایش هزینه های کشاورز و باغدار، موثر دانست و خاطرنشان کرد : با توجه به افزایش دستمزد چیدن محصولات باغی به صورت سالیانه و قیمت پایین محصولات، باید به سمت "مکانیزه کردن" باغات و مزارع کشاورزی پیش رویم تا هزینه ی کلیه ی مراحل کاشت ، داشت و برداشت محصولاتی مانند آلبالو را با مکانیزه کردن کاهش دهیم که کشاورزان ما با سود دهی به نسبت بالاتری به اقتصاد و پویایی خانواده خود کمک کنند .

مدیر جهاد کشاورزی شهرستان فلاورجان ، طراحی روش مناسب جهت فروش محصولات کشاورزی مانند تهیه نرم افزاری ، برای حذف واسطه ها و دلالان و فروش مستقیم محصولات از دست خود کشاورزان را ، یکی از ایده ها و برنامه ی سازمان جهاد کشاورزی برای سال آینده دانست و گفت : با همکاری مسولان مربوطه میتوانیم سازوکاری اتخاذ نماییم تا دست واسطه ها و دلالانی که از دست رنج یکساله کشاورزان سو استفاده کرده و با قیمت ناچیز خریداری ، و نهایتا در شهرستانها و استانهای همجوار با قیمت گزاف به فروش می رسانند ، قطع گردد و با توجه به آسیب ها و تمامی مسایل اقتصادی که برای کشاورزان در این سالها به وجود آمده ، جهاد کشاورزی استان جهت خرید سهل و آسان همشهریان در حال تهیه برنامه جامع و منسجم برای این امر مهم است .

موسوی تاکامی در خصوص پیگیری جنگل های آقمشهد بیان کرد:

درخواست و بررسی مجدد موضوع از طریق ماده ۴۷۷ در دستگاه قضا

ساری - سهیلا مرآتی - به گزارش روابط عمومی اداره کل منابع طبیعی و آبخیزداری مازندران- ساری، موسوی تاکامی مدیرکل منابع طبیعی و آبخیزداری مازندران- ساری در خصوص پرونده جنگل آقمشهد ساری گفت : زمین وقفی مورد نظر مربوط به یکی از بهترین جنگل های استان در روستای آقمشهد است که دارای سند وقفی مربوط به چهار قرن گذشته و در حدود ۵ هزار و ۶۰۰ هکتار از اراضی جنگلی و بخشی از اراضی پایین دستی است.

سید محسن موسوی تاکامی افزود : به هر حال منابع طبیعی استان در ارتباط با این پرونده وقفی شکوایه ای را به دستگاه قضایی ارایه کرد که در رسیدگی اولیه دادگاه رای به نفع منابع طبیعی و برگشت اراضی به سازمان جنگلها را صادر کرد و حتی دادگاه تجدید نظر نیز رای به نفع سازمان ما صادر کرد. وی اضافه کرد : در بررسی پرونده در کمیسیون ماده واحد و دادگاه بدوی و حتی دادگاه تجدید نظر به نفع منابع طبیعی و آبخیزداری استان صادر شد و پس از آن متولی موقوفه اعتراض خود را به دیوان ارایه داد که متاسفانه در دیوان پرونده به جای این که بررسی شود که آیا عرصه قابلیت وقف پذیری دارد یا خیر؟ به دلیل نقص تحقیقات از این حیث که جنگل های مذکور در محدوده ی وقف نامه قرار دارند یا خیر به دادگاه تجدید نظر اعاده گردیده و پس از ارجاع به کارشناس حکم به وقفیت عرصه صادر گردید و در دیوان نیز مورد تایید قرار گرفته



است . موسوی اظهارداشت : در حالی رای به نفع متولی موقوفه صادر شد که طبق قانون مصوب ۱۳۶۵ مجلس شورای اسلامی وقف اراضی ملی و دولتی از این تاریخ به بعد ممنوع شده بود و واگذاری اراضی موقوفه پیش از این قانون به متولی نیز منوط به احیاء اراضی شد. وی یادآور شد : براساس بررسی کارشناسی هیچ گونه برنامه احیاء در این اراضی انجام نشده و طبق قانون نیز باید اراضی جنگلی به سازمان جنگل ها عودت می یافت که متاسفانه این کار انجام نشده و به نوعی دست ما از لحاظ قانونی بر این اراضی کوتاه شد. به گفته وی در این منطقه مورد تعارض حدود ۶۰۰ هکتار ذخیره گاه درختان شمشماد، بلوط و سایر درختان نادر از سوی منابع طبیعی احداث شده است و سایر گونه های دیگر از جمله کاج نیز از سوی منابع طبیعی کاشته شد و این نشان می دهد که متولی هیچ اقدام احیایی نداشته و اراضی جنگلی مال منابع طبیعی است. مدیرکل منابع طبیعی و آبخیزداری مازندران افزود- ساری : البته متولی ادعا داشتن بنچاق وقفی حدود ۵۰۰ ساله را دارد و این در حالیست که جنگل های شمالی مربوط به حدود ۵۰ میلیون سال قبل است و صرفا قدمت نمی تواند دلیل بر مالکیت باشد. موسوی اظهارداشت : در حال حاضر ما دستیازی به این اراضی جنگلی را به متولی به دلیل اهمیت گونه های موجود ندادیم و آنها درخواست دریافت عرصه را از ما دارند و چندین بار نیز خواهان قطع درختان در اختیار گذاشتن عرصه هستند که از نظر ما وقف آنها دارای شائبه است و ما انتظار بررسی مجدد را داریم.

وی اضافه کرد : متولی موقوفه در درخواست جدید خواهان اجاره این عرصه شد که این بار نیز ما مخالفت کردیم و همچنان انتظار داریم که باید با اعمال ماده ۴۷۷ این پرونده مورد رسیدگی مجدد قرار گیرد. وی یادآور شد : تاکنون چندین بار دوره ریاست سابق قوه قضاییه و حتی در دوره ریاست آیت الله رییسی درخواست ماده ۴۷۷ را ارایه کردیم که هر بار مورد پذیرش قرار نگرفته و به ضرر منابع طبیعی تصمیم گیری شد. مدیرکل منابع طبیعی مازندران-ساری خاطرنشان کرد : ما این درخواست را همچنان ارایه می دهیم تا شاید مورد موافقت رییس قوه قضاییه قرار گیرد و ایشان دستور ماده ۴۷۷ و بررسی مجدد را صادر کند.

از گوشه وکنارکشور

اجرای طرح «نشاط معنوی» به‌صورت مجازی با استفاده از ظرفیت مبلغین



قم- مدیرکل اعزام مبلغ سازمان اوقاف و امور خیریه از اجرای طرح «نشاط معنوی» به‌صورت مجازی با استفاده از ظرفیت مبلغین خبر داد.

به گزارش روابط عمومی اداره کل اوقاف و امور خیریه استان قم، حجت‌الاسلام هادی شفیع‌زاده؛ مدیرکل اعزام مبلغ این سازمان درباره برگزاری طرح نشاط معنوی اظهار کرد: طرح «نشاط معنوی» یکی از کار ویژه‌های اداره کل اعزام مبلغ سازمان اوقاف در سال‌های اخیر است که به‌منظور غنی‌سازی اوقات فراغت دانش‌آموزان در بقاع متبرکه اجرا می‌شود. وی افزود: به‌دلیل شیوع ویروس کرونا، در سال جاری شکل اجرای این برنامه تغییر کرده و به‌جای حضور کودکان و نوجوانان در بقاع متبرکه، کلاس‌های آموزشی این طرح در بستر فضای مجازی برگزار می‌شود. مدیرکل اعزام مبلغ سازمان اوقاف تصریح کرد: ۳۰۰ مبلغ از قم در بیش از ۳۲۰ کانال و به‌طور مجزا در کانال‌های امامزادگان فعالیت دارند که موضوعات فعالیتشان ترویج معارف دینی، قرآن و عترت و مباحث اجتماعی و فرهنگی و هنری است. حجت‌الاسلام شفیع‌زاده گفت: مبلغین با ارائه سخنرانی‌های کوتاه، برگزاری مسابقات، مشاوره مجازی و معارف دینی، مهارت‌های اجتماعی را به شرکت‌کنندگان در این طرح آموزش می‌دهند. وی افزود: مبلغینی که در این طرح به‌کارگیری شده‌اند، مسلط به سواد رسانه و آگاه به موضوعات فضای مجازی بوده و با هدف کمک و مساعدت به مدیران کانال‌ها، نسبت به تبلیغ مجازی اقدام می‌کنند. مدیرکل اعزام مبلغ سازمان اوقاف در پایان خاطرنشان کرد: به‌منظور تأمین بخشی از محتوای لازم و پشتیبانی محتوایی، کانالی توسط این اداره کل ایجاد شده و در طول سال و در مناسبت‌های مختلف بخشی از محتوای مورد نیاز کانال‌های امامزادگان را تأمین می‌کند.

برترین های مخابرات منطقه گلستان معرفی شدند

گرگان- بر اساس ارزیابی های انجام شده در شرکت مخابرات ایران برترین بخشهای مخابرات منطقه گلستان معرفی شدند .

در گفتگو با مهندس غلامعلی شهمرادی مدیر مخابرات منطقه گلستان طبق ارزیابی های انجام شده درسه ماهه اول سال ۹۹ هشت بخش کلیدی و مهم مخابرات منطقه گلستان حائز رتبه های برتر در بین مناطق مخابراتی کشور شدند.وی با اشاره به تلاش کارکنان درجهت تحقق اهداف در نظر گرفته شده و حمایت از برنامه ریزی های انجام شده گفت : همسویی و همدلی کارکنان نتیجه بخش بوده و توانستیم در بخشهای معاونت شبکه ، مدیریت منابع انسانی ، اداره روابط عمومی ، اداره بازرسی ، اداره حقوقی ، دفتر مدیر منطقه ، اداره تدارکات و خدمات و اداره بازاریابی و امور مشتریان براساس فعالیتهای انجام شده به تعهدات در نظر گرفته شده عمل نماییم و امتیاز برتر در شاخصهای تعریف شده کسب نماییم .مدیر مخابرات منطقه گلستان از عزم راسخ مخابرات منطقه گلستان در ارائه خدمات مورد نیاز به مشتریان خبر داد و گفت : از تمامی ظرفیت و امکانات برای تحقق این هدف استفاده خواهیم کرد زیرا معتقدیم رضایت مردم مهمترین نتیجه ایست که انتظار داریم نصیبمان شود.

احداث دو تصفیه خانه فاضلاب صنعتی در شهرکهای صنعتی خرمدشت وآراسنج

قزوین - مدیر عامل شرکت شهرکهای صنعتی استان قزوین : در سالجاری با اعتباری بالغ بر ۱۵۰ میلیارد ریال عملیات احداث دو تصفیه خانه در شهرکهای صنعتی خرمدشت و آراسنج اجرایی خواهد شد.

بنابرگزارش روابط عمومی شرکت شهرکهای صنعتی استان قزوین " حمید رضا خانپور " در نشست تخصصی با مدیر کل حفاظت محیط زیست استان و مدیران عامل شرکتهای خدماتی شهرکها ونواحی صنعتی تابعه اظهار داشت: با توجه به بهره برداری رسیدن و فعالیت تعداد زیادی از واحدهای تولیدی مستقر در شهرکهای صنعتی خرمدشت و آراسنج طبق حجم خروجی فاضلاب صنعتی آنها احداث دو تصفیه خانه فاضلاب شهرکهای صنعتی خرمدشت و آراسنج با سرمایه گذاری بالغ بر ۱۵۰ میلیارد ریال در سالجاری در دستور کار شرکت قرار دارد که در حال حاضر طراحی این دو تصفیه خانه انجام شده و در مرحله برگزاری مناقصه عمومی و انتخاب پیمانکار می باشد.

وی با اشاره به اینکه هم اکنون بیش از ۶۵۰ واحد تولیدی در شهرکها و نواحی صنعتی استان به شبکه فاضلاب متصل هستند، افزود: آلودگی های زیست محیطی کلیه واحدهای تولیدی، صنعتی و خدماتی کنترل می شوند ، قبل از احداث تصفیه خانه ها طبق ضوابط شهرکهای صنعتی مدیریت، تصفیه فاضلاب و سرانجام دفع پساب تولیدی واحدهای صنعتی بر عهده واحدهای صنعتی مستقر در شهرکها بوده که با احداث تصفیه خانه فاضلاب با رعایت مقررات پساب خروجی واحدها به شبکه فاضلاب متصل و تصفیه نهایی در محدوده ضوابط و مقررات محیط زیست انجام می گردد .

حمید رضا خانپور در ادامه از افتتاح مدول دوم تصفیه خانه فاضلاب شهرک صنعتی لیا با پیشرفت فیزیکی بیش از ۸۰ درصد و سرمایه گذاری ۷۱ میلیارد ریال در سالجاری خبر داد.

قابل ذکر است پیشتر تصفیه خانه فاضلاب شهرکهای صنعتی ، لیا ، فاز اول کاسپین و حیدریه احداث و به بهره برداری رسیده است.

در این نشست تخصصی " حسن عباسی نژاد " مدیرکل محیط زیست استان قزوین ضمن تقدیر وتشکر از تعامل و همکاری شرکت شهرکهای صنعتی افزود: رعایت ضوابط زیست محیطی در شهرکها و نواحی صنعتی مستلزم تعامل و همکاری بیشتر را می طلبد تا واحدهای تولیدی بدون هیچ دغدغه ای به تولید مشغول باشند.

وی با اشاره به ایجاد صندوق ملی محیط زیست در سالجاری گفت: با ایجاد این صندوق واحدهای تولیدی می توانند در راستای مرتفع نمودن مشکلات زیست محیطی و ارتقاء پارمترهای کیفی و خرید تکنولوژی های به روز زیست محیطی از این خدمات بهره مند گردد و شرکت شهرکهای صنعتی هم جهت احداث تصفیه خانه های فاضلاب از این تسهیلات استفاده نماید.

حسبان
تعاونی نشر مهر دانش نور
WWW.HOSBAN.IR
TUE- 4 August 2020 - NO 4262

اخبار کوتاه

خبرنگاران قم را شاید بتوان پرکارترین خبرنگاران کشور دانست که فعالیت این عزیزان شایسته تقدیر است



قم- سیدحسن حسینی‌نوده در گفتگویی اظهار داشت: وجود حرم مطهر حضرت معصومه (س)، حوزه‌های علمیه، مراجع عظام تقلید و همچنین برنامه‌های خبری زیادی که هرروزه در این استان برگزار می‌شود نشان از حجم بالای فعالیت خبرنگاران قمی است.

مدیر روابط عمومی سپاه امام علی ابن ابیطالب (ع) بیان کرد: طرح تجلیل خبرنگاران برتر در حوزه سپاه و بسیج در دستور کار قرارگرفته است، به‌منظور ارج نهادن به زحمات و تلاش‌های بی‌شائبه اصحاب رسانه از سوی معاونت روابط عمومی و تبلیغات سپاه علی ابن ابیطالب (ع) و خبرگزاری بسیج قم برگزار می‌شود. حسینی نوده عنوان کرد: از ۱۵ الی ۲۵ مرداد با همراهی یکی از اعضای هیئت‌رئیسه فرماندهی سپاه استان در دفاتر خبرگزاری‌ها و پایگاه‌های خبری حضور پیدا می‌کنیم و با توجه به برنامه‌ریزی صورت گرفته ۲۵ نفر از خبرنگاران، عکاسان، تصویربرداران و فعالان رسانه‌ای استان تقدیر می‌شوند. وی گفت: سال‌های گذشته همایش و برنامه‌های بسیار خوبی برای تجلیل از خبرنگاران استان برگزار می‌شد و امسال با توجه به شیوع کرونا این طرح برگزار می‌شود که سبب انس و الفت بیشتری می‌شود و همچنین مشکلات خبرنگاران استان بررسی می‌شود. مدیر روابط عمومی سپاه امام علی ابن ابیطالب (ع) با اشاره به ظرفیت بالای خبرنگاران استان تصریح کرد:با تلاش مشترک و تبادل تجربیات در راستای رفع موانع کوشیده و این برنامه منجر به تقویت تعاملات دوسویه می‌شود. حسینی نوده خاطرنشان کرد: انتشار و پوشش اخبار و فعالیت‌های سپاه و بسیج در رسانه به‌منظور ترویج حسنات و اطلاع‌رسانی برنامه‌های این نهاد مقدس با جامعه، همچنین تقویت روند هم‌اندیشی، همدلی و همکاری فعالان رسانه و سپاه استان ازجمله اهداف این طرح است.

حتی کرونا ویروس، مانع تلاش در راستای کنترل کیفیت سوخت جایگاه‌های لرستان نشد



لرستان- فاطمه یاراحمدی - در سه ماهه اول امسال ، تعداد ۱۲۷۵ مورد بازدید کنترل کیفی از جایگاه‌های عرضه سوخت لرستان توسط کارشناسان شرکت ملی پخش فرآورده های نفتی منطقه لرستان انجام شد .

به گزارش خبرنگار حسبان به نقل از روابط عمومی شرکت ملی پخش فرآورده های نفتی منطقه لرستان، پیمان بهرامی مدیر این شرکت با بیان اهمیت صیانت از حقوق شهروندی گفت : با هدف کنترل کیفی، نظارت بر توزیع دقیق و استمرار سوخت‌رسانی مطلوب و با کیفیت به هم استانی های عزیز ، تعداد ۱۲۷۵ مورد بازدید ازجایگاههای عرضه سوخت در سطح استان توسط کارشناسان واحد مهندسی فرآورده ها ی این شرکت از ابتدای سال جاری انجام گرفت. وی با بیان این که هم اکنون ۸۵ باب جایگاه عرضه سوخت مایع در استان لرستان فعال است، تصریح کرد: با هدف افزایش کنترل کیفیت فرآورده‌ها، هر جایگاه عرضه سوخت حداقل ۵ بار در ماه از نظر کیفیت و مطابق با استانداردهای کیفی، توسط کارشناسان مهندسی فرآورده ها آزمایش و تحت کنترل قرارمی گیرد. بهرامی با اشاره به اینکه در راستای صیانت از حقوق شهروندی، پایش مستمر جایگاه های عرضه سوخت در دستور کار این شرکت قرار دارد، گفت: حتی کرونا ویروس، مانع تلاش کارکنان این شرکت در راستای کنترل کیفیت سوخت جایگاه های لرستان نشد. مدیر منطقه لرستان با اشاره به سامانه پاسخگویی در سطح شرکت ملی پخش فرآورده های نفتی ایران، تصریح کرد: مردم با تماس با شماره تلفن ۰۹۶۲۷ می توانند در تمامی ساعات شبانه روز هرگونه نارسایی در توزیع فرآورده های نفتی در جایگاه های سوخت را اعلام کنند.

خبر

رئیس امور پژوهش و فناوری شرکت گاز استان البرز عنوان کرد:

مدیران در حوزه تامین بودجه پژوهش فکری کنند



کرج- کارکنان شرکت گاز استان البرز با پژوهش آشتی کردند.

منصور قلی نژاد، رئیس امور پژوهش و فناوری شرکت گاز استان البرز از حمایت های پژوهشی شرکت گاز استان البرز از پایان نامه های دانشجویان می گوید.به گزارش روابط عمومی شرکت گاز استان البرز،منصور قلی نژاد، رئیس امور پژوهش و فناوری شرکت گاز استان البرز با اشاره به نوپا بودن امور پژوهش در شرکت گاز استان البرز خاطر نشان کرد: امور پژوهش در شرکت گاز استان البرز، یک واحد جوان است. وی با بیان اینکه با استفاده از تجربیات موفق سایر شرکت ها شروع به کار کردیم گفت: نگاه به پژوهش، نگاه حمایتی نبوده است.بنابراین سعی کردیم به این واحد، با نگاه کمک به سایر واحدها برای حل مشکلات برنامه ریزی کنیم. قلی نژاد تصریح کرد: بر همین اساس، شورای پژوهشی با همراهی مدیرعامل و سایر مدیران شرکت تشکیل شد تا راهبری و سیاست گذاری امور پژوهش در سطح استان را به عهده بگیرند. رئیس امور پژوهش و فناوری شرکت گاز استان البرز گفت: در راستای گسترش این واحد در لایه های شرکت، ۸ کارگروه نیازهای پژوهشی را تعریف کردیم که این کارگروها برگرفته از فرایندهای جاری و ساری شرکت هستند.این مقام مسئول خاطر نشان کرد: اساسا فعالیت امور پژوهش برگرفته از عملکرد کارگروها خواهد بود که در قدم اول نیازکارگروه ها در حوزه پژوهشی شان تعریف می شود. از سویی با توجه به موقعیت جغرافیایی استان البرز و همجواری آن با پایتخت، توانستیم، با سایر واحدهای پژوهشی همچون، پژوهشگاه زلزله شناسی، شیمی، پلیمر، رنگ و پژوهشگاه استاندارد ارتباط خوبی برقرار کنیم.ناگفته نماند برخی از این پژوهشگاه ها مانند پژوهشگاه استاندارد در استان البرز واقع شده اند. همچنین تعامل با دانشگاه خوارزمی و دانشگاه آزاد کرج از دیگر اقدامات خوب این امور است.قلی نژاد تصریح کرد: سعی کردیم ارتباط خوبی را با پژوهشگاه ها و دانشگاه های معتبر کشور داشته باشیم. در این راستا دو تفاهم نامه فی مابین دانشگاه خوارزمی با شرکت گازاستان البرز و پژوهشگاه استاندارد با شرکت گاز استان البرز منعقد شد.به طوری که سمت و سوی فعالیت های واحد پژوهش دراین تفاهم نامه ها دیده می شود.وی گفت:همچنین ارتباط موثری بین کارگروه های پژوهشی و پژوهشگاه ها به صورت تخصصی ایجاد کردیم که نتیجه این تلاش ها، منتج به تعریف پروپوزال های پژوهشی شد.

رئیس امور پژوهش و فناوری شرکت گاز استان البرز حمایت از پروژه های دانشجویی در راستای نیازهای شرکت گاز استان البرز را یکی دیگر از اقدامات این امور دانست و گفت: تلاش می کنیم از دانشجویانی که پایان نامه های خود را در راستای نیازهای شرکت گاز استان البرز انجام دهند، حمایت شود.این مقام مسئول با اشاره به پروسه تایید پروژه های پژوهشی اظهار داشت: علاوه بر شورای پژوهش، باید امور مهندسی و فناوری شرکت ملی گاز و امور پژوهش ملی گاز در این خصوص اظهار نظر کنند که این امر منجر به طولانی شدن پاسخ استعلام های پژوهشی می شد که با توجه به همجواری گاز استان البرز به امور مهندسی شرکت ملی گاز ایران، تمهیداتی اندیشیده شد تا همکاران پژوهش شرکت گاز استان البرز در جلسات تایید پروژه های پژوهشی بتوانند شرکت کنند. این امر منتج به تایید ۱۲ پروژه پژوهشی گردید که از این تعداد ۸ پروژه قرارداد بسته شد.۴ پروژه باقی مانده نیز با چالش کاهش شدید پروژه های پژوهشی روبه رو شدیم.وی با بیان اینکه کاهش ۹۰ درصدی پروژه های پژوهشی ضربه بزرگی را به این امور زد گفت:این کاهش به طوری است که ما نتوانستیم به تعهداتمان در قراردادهایمان عمل کنیم. در تلاشیم بتوانیم بودجه را احیا کنیم تا پروژه هایی که با زحمت از امور مهندسی شرکت ملی گاز تایید گرفته شده است، در مسیر خودش قرار گیرد.قلی نژاد با اشاره به تفاهم نامه های منعقده شده گفت: انعقاد قرارداد با دانشگاه خوارزمی در راستای گازرسانی بر مبنای استراتژی شرکت گاز استان البرز و همچنین انعقاد قرارداد با پژوهشگاه زلزله شناسی، پژوهشگاه منابع انسانی، دانشگاه آزاد اسلامی کرج و پژوهشگاه استاندارد از اهم اقدامات صورت گرفته در این امور می باشد.رئیس امور پژوهش و فناوری شرکت گاز استان البرز خاطر نشان کرد: هدف ما آشتی دادن کارکنان با پژوهش و سیاست ما، حمایت از پروژه های پژوهشی همکاران دانشجو در حوزه گاز است.وی در ادامه اظهار داشت: علاوه بر اقدامات حوزه پژوهش، نظام مشارکت و پیشنهادها و مدیریت دانش نیز به امور پژوهش و فناوری محول شده است. قلی نژاد تصریح کرد: هدف از نظام مشارکت و پیشنهادها، استفاده از پیشنهاد همکاران است. به همین منظور شورای پیشنهادها متشکل از مدیرعامل و تمام مدیران ارشد شکل گرفت. این مقام مسئول در خصوص مدیریت دانش نیز گفت: هدف از مدیریت دانش، استفاده از دانش همکاران بازنشسته است. اگر تجربیات همکاران تبدیل به دانش شود، می توان از آن در آینده استفاده کرد و زمانی که این دانش در اختیار سایر همکاران قرار گیرد می توانیم به دانش شرکت سمت و سو بدهیم.رئیس امور پژوهش و فناوری شرکت گاز استان با بیان اینکه مدیریت تکنولوژی بحث دیگری است که این امور آن را دنبال می کند گفت:هدف شناسایی تکنولوژی مورد استفاده و رصد تکنولوژی های به روز در حوزه های مختلف شرکت است.وی با اشاره به سایت ساتح خاطر نشان کرد: در سایت ساتح، نیازهای پژوهشی همه شرکت ها بارگذاری می شود که شرکت گاز استان البرز بیشترین نیازهای پژوهشی را در این سایت بارگذاری کرده است. این امر باعث شده است، تعداد ورودی ها و پیشنهاد دهنده ها به همان نسبت بالا رود.قلی نژاد در پایان خاطر نشان کرد: از مدیران انتظار می رود در حوزه تامین بودجه پژوهش فکری کنند تا بتوانیم پروژه های تایید شده را اجرایی کنیم.

پیشرفت ۷۰ درصدی سازه ی تصفیه خانه فاضلاب چادگان

اصفهان- مدیرعامل شرکت آب و فاضلاب استان اصفهان با اشاره به ضرورت تکمیل تصفیه خانه فاضلاب شهر چادگان گفت: شهر چادگان در مجاورت سد زاینده رود قرار دارد و به منظور دفع سالم و بهداشتی فاضلاب این منطقه، تکمیل هر چه سریع تر این تصفیه خانه ضروری است.

مهندس هاشم امینی اظهار داشت: هم اکنون اجرای سازه تصفیه خانه فاضلاب چادگان به ۷۰ درصد پیشرفت فیزیکی رسیده و برای تکمیل ۲۹ کیلومتر شبکه جمع آوری باقیمانده و تصفیه خانه آن، با سیستم یو اف، تجهیزات الکترومکانیکال، ادوات پمپ و سایر ملزومات به حدود ۶۰ میلیارد تومان اعتبار نیاز است که اگر اعتبار مورد نیاز تخصیص یابد، در سال ۱۴۰۰ شاهد بهره برداری آن خواهیم بود.

وی ادامه داد: شهرستان چادگان به دلیل داشتن آب و هوای کوهستانی، دارای منابع آبی غنی زیرزمینی است و شرایط اقلیمی این شهرستان موجب گردیده سد زاینده رود در این منطقه واقع شود، بنابراین راه اندازی تصفیه خانه فاضلاب برای جلوگیری از آلودگی آب‌های زیرزمینی و سطحی در این شهرستان از ضرورت بالایی برخوردار است.



امینی با بیان اینکه از سال ۹۲ اجرای تصفیه خانه فاضلاب در شهر چادگان آغاز شده است، ابراز داشت: این تصفیه خانه با سیستم فیلتراسیون دو لایه یو اف که یکی از بهترین روش های تصفیه در دنیاست در حال احداث است و ظرفیت تصفیه آن ۲ هزار و ۳۳۰ متر مکعب در شبانه روز است.

وی در ارتباط با اجرای شبکه فاضلاب شهر چادگان بیان داشت: تا کنون حدود ۳۳ کیلومتر از ۶۲ کیلومتر شبکه فاضلاب در شهر چادگان اجرا شده است؛ همچنین همزمان با اجرای شبکه فاضلاب کلکتور این شبکه نیز در حال اجراست.

مهندس هاشم امینی با اشاره به جمعیت ۳۵ هزار نفری شهرستان چادگان گفت: ۶۱ روستا تحت پوشش آبفا چادگان قرار دارد که از این رقم، ۱۴ روستا در حاشیه رودخانه قرار دارد.

مدیرعامل شرکت آبفا استان اصفهان افزود: اجرای تأسیسات و ادامه روند تکمیل و احداث فاضلاب چادگان باید با حساسیت‌های ویژه ای دنبال شود چرا که برخورداری مردم از خدمات شبکه فاضلاب یکی از مطالبات به حق آنهاست و تا کنون برای احداث تصفیه خانه فاضلاب چادگان بیش از ۲۰ میلیارد تومان هزینه شده است.

شهردار کرمان خبر داد:

ورودی‌های شهر کرمان ساماندهی می‌شود

کرمان - شهردار کرمان از ساماندهی ورودی‌های شهر کرمان خبر داد.

سیدمهران عالم‌زاده در جلسه بررسی پروژه‌های شهری که با حضور جمعی از مدیران شهرداری برگزار شد، گفت: مشاور در حال حاضر، ساماندهی ورودی شهر از سمت غربی (جاده تهران و بلوار جمهوری‌اسلامی) را شروع کرده و طرح اصلاح هندسی زیر پل «بادپا» را نیز ارایه کرده است.

وی افزود: ساماندهی ورودی شمالی و شرقی از سمت هفت‌باغ نیز در دستور کار است و فاز یک اجرای طرح، ازسوی مشاور ارایه شده است. شهردار کرمان همچنین گفت: پروژه آسفالت معابر شهر کرمان به‌زودی از منطقه چهار و از محله سرآسیاب شروع خواهد شد.عالم‌زاده با اشاره به عقد قرارداد با پیمان‌کار پروژه آسفالت در هفته گذشته افزود: معابر شهر کرمان برای آسفالت اولویت‌بندی و به مشاور اعلام خواهد شد.

وی همچنین در خصوص جمع‌آوری آب‌های سطحی گفت: مشاور زهکش شمالی و جنوبی شهر را با هشت مقطع کانال برای انتقال آب طراحی و ارایه کرده است؛ ضمن این‌که در حال بررسی برای بهره‌برداری از ظرفیت چاه‌های جذبی هستیم.

شهردار کرمان افزود: با توجه به تلاقی کانال‌ها با لوله‌های زیرساختی لازم است ظرفیت چاه‌های جذبی نیز در نظر گرفته شود.

عالم‌زاده ادامه داد: در حال حاضر، کانال ۱۷ شهریور و شهدای خانوک در دست بررسی است.

وی همچنین به عقد قرارداد برای پیاده‌راه‌سازی میدان توحید (ارگ) اشاره کرد و گفت: مشاور برای شروع کار نیازمند یک‌سری اطلاعات ازجمله کدهای ارتفاعی است که به‌زودی این اطلاعات به مشاور ارایه و شرح خدمات دریافت خواهد شد.

در ادامه، رضا دادگرپور، معاون مالی و اقتصادی شهردار کرمان در خصوص وضعیت تملک چند پروژه شهری گفت: آخرین اقدام در خصوص محور سپهبد شهید حاج‌قاسم سلیمانی، تجهیز دفتر در محل پروژه است؛ ضمن این‌که با نصب بنر، در خصوص تعیین‌تکلیف اراضی مسیر، اطلاع‌رسانی شده است.

وی بر ضرورت تعیین‌تکلیف تملک برای ساخت ساختمان شورا و توافق با اداره اوقاف و امور خیریه تأکید کرد و افزود: مقرر شد اداره اوقاف و امور خیریه، بسته پیشنهادی خود را جهت توافق ارایه کند.

مهدی نیکویی، معاون حمل‌ونقل و امور زیربنایی شهردار کرمان نیز در خصوص اجرای رینگ شهر کرمان گفت: این پروژه در دستور کار است و در حال حاضر برای اجرای پروژه، از ارگان‌های زیرساختی استعلام شده است.

وی از اجرای تقاطع غیرهم‌سطح در سه‌راه شرف‌آباد خبر داد و گفت: مطالعات ترافیکی محدوده تقاطع شرف‌آباد و ۲۴ آذر توسط مشاور انجام شده است.

در ادامه، ایمان سیف‌الهی، سرپرست معاونت خدمات شهری شهرداری کرمان از ۹۰۰ مترمکعب خاک‌برداری در آرامستان جدید خبر داد و گفت: به‌زودی بستر، مناسب‌سازی و طی یک‌ماه آینده، ۵۰۰ قبر آماده خواهد شد.

وی با اشاره به این‌که ساماندهی و مکان‌یابی برای حضور واحدهای تجاری در آرامستان جدید همزمان با عملیات عمرانی پیش خواهد رفت، گفت: در حال حاضر، کادر امانی شهرداری مشغول ساخت بخشی از گلبرگ‌های آرامستان است.

سیف‌الهی با تأکید بر ضرورت بهسازی و زیباسازی فضای سبز آرامستان گفت: علی‌رغم مشکلات موجود، عملیات عمرانی آرامستان جدید را متوقف نخواهیم کرد.

طرح چاوش با هدف مدیریت ولتاژ برق در استان کردستان عملیاتی گردید

سنندج - فرهادی - مدیر عامل شرکت توزیع نیروی برق استان کردستان از اجرای موفقیت آمیز طرح چاوش با هدف مدیریت ولتاژ برق در استان و تأمین برق مطمئن و پایدار به مشترکین خبر داد.

هیوا لهونیان در تشریح این خبر گفت: طرح چاوش با موضوع چشم انداز اصلاح ولتاژ شبکه‌های توزیع طراحی شده است و در واقع نام آن هم بر گرفته از همین هدف است.

وی با اشاره به مفهوم ولتاژ اذعان داشت: ولتاژ شاخص کلیدی عملکردی است و مشابه فشار خون در بدن، نشان دهنده سلامت فرآیندهای مختلف در پیکره خدمات فنی شرکت توزیع می باشد و صحت آن ،صحه گذاری بر بسیاری از فرآیندهای جاری بهره برداری خواهد بود.

لهونیان در ادامه افزود: مدیریت ولتاژ در شبکه توزیع از زوایای متعددی قابل‌تأمل است و از اهمیت خاصی برخوردار است و اجرای کامل این طرح مزایایی همچون تأثیر مستقیم بر افزایش میزان رضایتمندی مشترکین به همراه دارد.

مدیر عامل شرکت توزیع نیروی برق استان کردستان در ادامه عنوان کرد: بر اساس طرح چاوش به صورت مستمر از اطلاعات ولتاژی که همزمان با قرائت کنتورهای دیجیتال برداشت می شوند به عنوان ورودی های طرح در جهت شناسایی و استاندارد سازی میزان ولتاژ شبکه، استفاده می شود، این ولتاژها به همراه اطلاعات دریافتی از ورودی های دیگر، به سه منطقه سبز، زرد و قرمز غربالگری و دسته بندی می شوند. وی با اشاره به نقاط سبز و زرد و قرمز در طرح چاوش گفت: سطح سبز شامل ولتاژهای مطلوب و استاندارد در بازه ی ۲۱۰ تا ۲۴۰ ولت میباشد، سطح زرد در بازه ۲۰۰ تا ۲۱۰ شامل ولتاژهای قابل پذیرش مقطعی می باشد که لازم است تحت کنترل و پایش بوده و به مرور به سبز تبدیل گردند و سطح قرمز ولتاژ های غیر مجاز و نامطلوب است که یا کمتر از ۲۰۰ ولت و یا بیشتر از ۲۴۰ ولت اندازه گیری و گزارش می گردد. وی در ادامه تأکید کرد: برنامه تدوین شده در این راستا سعی در حذف و کاهش تعداد نقاط در سطح قرمز و ارتقاء این نقاط به سطح سبز می باشد، در این طرح برداشت اطلاعات از دقت بالایی برخوردار است و فرآیند طرح ریزی برای رفع مشکلات ولتاژ شبکه می تواند در یک کانال مناسب‌تر برنامه ریزی و اولویت گذاری شده و با منطق شفاف‌تری طرح عملیاتی شود. لهونیان در پایان سخنان خود به شاخص های سه ماهه اول سالجاری در استان اشاره کرد و اذعان داشت: شاخص زرد ۹۴/۲، شاخص قرمز ۶۵/۰ و شاخص سبز ۴۱/۹۶ می باشد که این مهم نشان از موفقیت در اجرای طرح براساس برنامه ریزی هدفمند و مدون و تلاش شبانه روزی کارکنان شرکت توزیع نیروی برق استان کردستان می باشد. لازم به ذکر است این طرح در راستای مدیریت ولتاژ برق و رضایتمندی مشترکین و همچنین در راستای پایداری شبکه با جدیت و با هدف ارتقاء تمام نقاط به سطح سبز، دنبال می شود.

تبدیل ۱۹۲۰۰ متر شبکه فشار ضعیف مسی به کابل خودنگهدارشهرستان مریوان

سنندج - فرهادی - مجتبی محبتی مدیر توزیع برق شهرستان مریوان از تبدیل ۱۹۲۰۰متر شبکه فشار ضعیف مسی به کابل خودنگهدار در ۴ ماهه ابتدایی سال۹۹ با اعتباری بالغ بر۳میلیاردو ۲۶۴میلیون ریال خبر داد

محبتی مدیر توزیع برق شهرستان مریوان در تشریح این خبر گفت: مناطقی از شهرهای بزرگ با توجه به وجود بافت شهری فرسوده و وجود معابر بسیار کم عرض و غیراستاندارد عدم وجود حریم و فضای کافی و مناسب برای سیمهای هوایی ،صخره ای بودن مسیر برای کابل کشی زمینی و نبود امکانات و دشواری تردد تجهیزات و ماشین آلات در مناطق کوهستانی و خارج از شهر، شرکت‌های توزیع را ناگزیر به کارگیری انواع هادیهای روکشدار بویژه کابلهای خودنگهدار (عمدتا از نوع فشار ضعیف) نموده است. وی در ادامه اذعان داشت: هدف از استفاده از کابل خود نگهدار در شبکه‌های هوایی توزیع برق را ،افزایش قابلیت اطمینان شبکه در مقابل شرایط جوی و اتفاقات ناشی از برخورد اشیاء خارجی ، کاهش انرژی توزیع نشده به مقدار قابل ملاحظه ، کاهش هزینه شاخه زنی در مناطق مشجر ،افزایش ایمنی در هنگام کار بر روی خطوط و کاهش خسارتها و ضایعات ناشی از برق گرفتگی نام برد.

وی در ادامه افزود: در مواردی که استفاده از خطوط سیم مسی منجر به بروز حوادث گذرا می شود و یا اینکه رعایت حریم و سایر نکات فنی و ایمنی شبکه برق مقدور نیست استفاده از کابلهای خود نگهدار هوایی راه حل منطقی است.

وی در ادامه خاطر نشان کرد: با توجه به قرار گرفتن در فصل تابستان و ایام پیک بار بیشترین فعالیت تبدیل سیم به کابل در مناطقی که بیشترین ضعف ولتاژ را دارند ،محله سردوشیها و محله های اطراف میدان معلم، عملیات اجرایی آنها نهایی ،و از ابتدای سال تاکنون ۱۹۲۰۰متر شبکه فشار ضعیف هوایی به کابل خودنگهدار با اعتباری بالغ بر۳ میلیاردو ۲۶۴ میلیون ریال به بهره برداری رسید .

برای شفاف‌سازی روندها و رفاه حال شهروندان؛

شهردار کرمان بر همکاری متقابل شهرداری و اداره‌کل ثبت اسناد و املاک تأکید کرد

کرمان- شهردار کرمان بر ضرورت تعامل و همکاری متقابل بین شهرداری و اداره‌کل ثبت اسناد تأکید کرد.

سیدمهران عالم‌زاده در نشست با مدیرکل ثبت اسناد و املاک استان کرمان برای تسهیل در انجام امور، شفاف‌سازی روندها و رفاه حال شهروندان، به استقرار نرم‌افزار جدید در حوزه شهرسازی و همچنین راه‌اندازی سیستم اتوماسیون جدید اداری اشاره کرد و گفت: شهرداری کرمان تحقق هوشمندسازی خدمت‌رسانی به شهروندان را در دستور کار خود قرار داده است.

وی با بیان این‌که با الکترونیکی‌شدن مراحل اداری، اقدامات با سرعت انجام می‌شود، گفت: تعامل و همکاری بین شهرداری و اداره‌کل ثبت اسناد و املاک می‌تواند نقش بسزایی در خدمت‌رسانی بهتر به مردم ایفا کند.

شهردار کرمان با اشاره به کار دشوار شهرداری در پاسخ‌گویی به شهروندان گفت: باید با تعامل و رایزنی با دستگاه‌های مرتبط، نهایت تلاش خود را برای سهولت خدمت‌رسانی به شهروندان به‌کار گیریم.

مدیرکل ثبت اسناد و املاک استان کرمان نیز در این نشست با اشاره به اهمیت نقش و خدمات ارائه شده توسط شهرداری کرمان گفت: به همین منظور نگاه تعاملی به شهرداری داریم و خود را همکار شهرداری می‌دانیم.

علی محمودی تعامل بین شهرداری و اداره‌کل ثبت اسناد و املاک را مثبت ارزیابی کرد و افزود: این روند می‌تواند در خدمت‌رسانی هرچه بهتر به مردم مؤثر و موجب تسریع در انجام امور و درخواست‌های قانونمند شهروندان شود.

وی افزود: شهرداری و اداره‌کل ثبت اسناد و املاک، روزانه خدمات متعددی به مردم ارایه می‌دهند و ارتباط تنگاتنگی با مردم دارند؛ بنابراین، تعامل این دو دستگاه، نقش مؤثری در تسهیل و تسریع امور، کاهش مراجعات مردمی و پیشگیری از تخلفات خواهد داشت.

معاون شهرسازی و معماری شهردار کرمان نیز در این نشست گفت: مغایرت‌هایی که در روند کار صدور پروانه ساختمانی و پایان‌کار ساختمان وجود داشت، وقت شهروندان را می‌گرفت که با تعامل، همکاری و انعقاد تفاهم‌نامه با اداره ثبت اسناد و املاک، این مشکلات رفع می‌شود.

مریم ایلاقی حسینی با اشاره به اجرای نقشه کاداستر شهر افزود: با تعامل و همکاری می‌توانیم بسیاری از فرآیندها را با سرعت و سهولت انجام دهیم و به یک سیستم یکپارچه و وحدت رویه دست یابیم.

ایجاد باور ملی و افزایش آگاهی در زمینه مصرف هوشمندانه، به منظور صرفه جویی در مصرف آب

سنندج - فرهادی - مدیرعامل شرکت آب منطقه ای کردستان به مناسبت هفته صرفه جویی در مصرف آب، گفت: ایجاد باور ملی و افزایش آگاهی در زمینه مصرف هوشمندانه آب و رعایت کامل اصل صرفه جویی توسط این شرکت در طول سال مدنظر قرار گرفته است.

مهندس کامران خرم به مناسبت هفته صرفه جویی در مصرف آب و برق اظهار داشت: یکم تا هفتم تیرماه در تقویم کشور به عنوان هفته صرفه جویی در مصرف آب نامگذاری شده، بیش از ۲۰ سال است این عنوان را در تقویم رسمی کشور داریم و فصل گرما تداعی کننده مباحثی چون تبخیر، کم‌آبی، صرفه‌جویی و... بوده است، اما به منظور وفاق و هماهنگی در ارکان وزارت نیرو و لزوم توجه همگانی، امسال با توجه به لزوم صرفه‌جویی در مصرف برق نیز این هفته از طرف وزارت نیرو با نام هفته صرفه‌جویی در آب و برق نامگذاری شده و ما در این شرکت بدلیل محدودیت ها و ظرفیت های آبی استان تمام طول سال به بحث فرهنگسازی مدیریت مصرف بهینه آب و اجرای راهکارهای متداول صرفه جویی توجه داریم.

وی با بیان اینکه امروزه جایگاه آب به عنوان یکی از محورهای اساسی توسعه بر هیچکس پوشیده نیست افزود: موضوع آب و خشکسالی به عنوان یک واقعیت مطرح است و درحال حاضر باتوجه به محدودیت منابع آب و افزایش روز افزون تقاضا به علت افزایش جمعیت، زمینه ایجاد بحران های جدی درخصوص تامین آب مورد نیاز در شرب، صنعت و بویژه در کشاورزی فراهم شده است.

مهندس خرم با توجه به افت منابع آب در سالیان اخیر و لزوم صرفه جویی در مصرف این مایه حیاتی، خاطرنشان کرد: استفاده از ظرفیت های رسانه ای و فرهنگی می تواند زمینه های مثبتی را در فرهنگسازی مصرف آب به بار آورد و جامعه را به سوی صرفه جویی سوق دهد و در این میان اهتمام جدی آحاد مردم به عنوان ذینفعان اصلی و مصرف کنندگان آب، چه در بخش صنعت، چه در بخش شرب و چه در بخش کشاورزی از همیشه ضروری تر است.

وی یادآور شد: بیش از ۶۰ درصد از مصارف آب استان را منابع آب زیرزمینی تامین می کند و ناپایداری این منابع از منظر کمیت و کیفیت، معضلات جدی را برای استان رقم می زند و اگر این میزان برداشت از منابع آبی تداوم داشته باشد می بایست در آینده تبعات اجتماعی و زیست محیطی قابل توجهی را شاهد باشیم.

مدیرعامل شرکت آب منطقه ای کردستان مصرف بهینه آب در بخش کشاورزی را بدلیل مصرف بیش از ۹۰ درصد منابع آبی استان در این بخش، را در اولویت دانست و افزود: رعایت الگوی کشت و جلوگیری از کشتهای با نیاز آبی زیاد، استفاده از شیوه های نوین آبیاری تحت فشار (قطره ای – بارانی)، راه اندازی تشکلهای آب بران و کنترل حاکمیتی بر نحوه بهره برداریها از راهکارهای موثر در مصرف بهینه آب در بخش کشاورزی بشمار می آیند.

وی یکی از دلایل کمبود آب کشاورزی و خشک شدن چاهها را اضافه برداشت از چاههای مجاز دانست و بیان کرد: جهادکشاورزی باید یکپارچه سازی اراضی، آبیاری تحت فشار، کشت جایگزین، محصولات کم آب بر را انجام دهد تا خطر افت سفره‌های آب زیرزمینی کمتر شود، همچنین توسعه باغات باید درنظر گرفته شود.

مهندس خرم اضافه کرد:کشاورزان و بهره برداران باید با شناخت دقیق از این مشکلات به آینده نگری لازم در مدیریت منابع آب دست یابند و با رویکرد مثبت به تشکلها، از شخصیتهای پراکنده حقیقی به شخصیتهای منسجم حقوقی تبدیل شوند.

وی در پایان استفاده از پساب تصفیه شده فاضلاب شهرها و تخصیص آن به عنوان منابع جدید و جایگزین نمودن آن با منابع مورد استفاده (جهت تأمین آب زمینهای کشاورزی و آبیاری فضای سبز) را از دیگر راه های صرفه جویی در مصرف آب عنوان کرد.

تعاونی نشر مهر دانش نور
حسبان
WWW.HOSBAN.IR
MON- 10 August 2020 - NO 4265

اخبار کوتاه

معاون شهردار و رییس سازمان فرهنگی، اجتماعی و ورزشی شهرداری تشریح کرد:

از ویژه‌برنامه‌های مربوط به عید غدیر تا ارکستر بزرگ خواجو و سینماماشین

کرمان - معاون شهردار و رییس سازمان فرهنگی، اجتماعی و ورزشی شهرداری کرمان برنامه‌های روزهای آینده این سازمان تشریح کرد.

محمد جهانشاهی با اشاره به فرارسیدن دهه امامت و ولایت و شعار این دهه با عنوان «ولایت علوی، مکتب سلیمانی» و همچنین تبریک فرارسیدن عید بزرگ غدیر خم گفت: این سازمان با مشارکت ستاد مردمی غدیر استان کرمان، ویژه‌برنامه‌های مختلفی ازجمله اجرای کاروان‌های شادی در سطح شهر، اطعام غدیر در روز عید غدیر، قرار همدلی شامل کمک مؤمنانه، رژه موتوری و برگزاری مسابقه بزرگ همدلی از طریق فضای مجازی را در دستور کار دارد. وی افزود: همچنین علاوه بر آذین‌بندی شهر، تعدادی از بیلبوردهای شهری نیز به ارایه تبلیغات ویژه عید بزرگ غدیر خم اختصاص پیدا کرده است. معاون شهردار و رییس سازمان فرهنگی، اجتماعی و ورزشی شهرداری با بیان این‌که در قالب جشنواره شهروندی کرونازیستی «تابستانه کرمان» نیز برنامه‌های متنوعی پیش‌بینی شده است، گفت: اجرای ارکستر بزرگ خواجوی کرمانی، سینماماشین و جشنواره مجازی کرمونی‌شو سه، ازجمله این برنامه‌هاست. جهانشاهی افزود: در راستای افزایش نشاط و شادابی شهروندان، برای نخستین‌بار در دهه آخر مردادماه، سینمای ماشینی در ورزشگاه بزرگ امام علی علیه‌السلام برگزار خواهد شد. وی ادامه داد: همچنین به پاس جان‌فشانی‌های کادر بهداشت و درمان، ارکستر بزرگ خواجوی کرمانی، در ۲۰ مردادماه ساعت ۲۱ اجرا و به‌طور زنده از شبکه‌های مختلف اجتماعی پخش خواهد شد. معاون شهردار و رییس سازمان فرهنگی، اجتماعی و ورزشی شهرداری با بیان این‌که تلاش کردیم با بهره‌گیری از ظرفیت‌های مردمی به‌ویژه جوانان شهر کرمان، برنامه‌های دهه ولایت و امامت و جشنواره شهروندی کرونازیستی تابستان کرمان، خلاقانه باشد، گفت: رویکرد اصلی سازمان فرهنگی، اجتماعی و ورزشی شهرداری کرمان، بهره‌گیری از ظرفیت‌های مردمی بوده و خوشبختانه بخش زیادی از ایده‌هایی که اکنون اجرا می‌کنیم، با همکاری و کمک بخش‌های مختلف مردمی از جمله سازمان های مردم نهاد، مؤسسه‌های هنری، هنرمندان، هیأت‌های مذهبی و به‌ویژه جوانان شهر و شورای مشورتی جوانان شورای اسلامی شهر کرمان، طراحی شده و در حال اجراست. جهانشاهی همچنین از پایان مراحل ساخت فیلم سینمایی «شهر مهتابی» خبر داد.

معاون مالی و اقتصادی شهرداری کرمان:

محدودهٔ طرح قلاع دختر و اردشیر کم می‌شود

کرمان - معاون مالی و اقتصادی شهرداری کرمان گفت: شهرداری در سال ۹۷ پیشنهاد داد محدودهٔ طرح مسیر گردشگری قلعه‌دختر و قلعه‌اردشیر در راستای بهینه‌سازی و تسریع در روند اجرای آن، کم شود، چراکه شهرداری و دولت توان تملک محدوده فعلی را ندارند و این موضوع مورد تصویب مراجع مربوط قرار گرفت.

رضا دادگر در نشست عمومی شورای اسلامی شهر کرمان که شامگاه یکشنبه در سالن سادات شهرداری برگزار شد، در رابطه با تملک زمین‌های واقع در مسیر گردشگری قلعه‌دختر و قلعه‌اردشیر افزود: زمانی که آقای سعیدی‌کیا وزیر راه و شهرسازی بود در سفری که به کرمان داشت، این طرح ملی مصوب و قرار شد ۴۰ هکتار زمین برای تملک به شهرداری بدهند که متأسفانه تاکنون فقط ۱۰ هکتار داده شده است. وی خاطرنشان کرد: سازمان قلعه‌دختر و قلعه‌اردشیر براساس ابلاغیهٔ وزارت کشور در سال ۹۶ با شهرداری ادغام شد و در حال حاضر امور مربوطه را سازمان املاک انجام می‌دهد. معاون مالی و اقتصادی شهرداری کرمان بیان کرد: شهرداری در سال ۹۷ پیشنهاد داد محدودهٔ این طرح را کم کنند؛ چراکه نه شهرداری و نه دولت توان تملک را ندارند و این موضوع مورد تصویب مراجع مربوط قرار گرفت؛ با این حال تملک‌ها باید انجام شود. دادگر درخصوص تملک ساختمانی واقع در خیابان شهدا که در مسیر طرح قلعه‌دختر و قلعه‌اردشیر قرار دارد، خاطرنشان کرد: زمین جایگزین از زمین‌های هفت‌باغ است که به‌طور خاص به طرح قلعه‌دختر و قلعه‌اردشیر اختصاص داده شده است. وی یادآور شد: برای پیگیری اجرای بزرگراه شهید سلیمانی یک دفتر پروژه تعریف شده و در حال اجراست؛ ضمن اینکه زمین‌های مرغوبی را برای بحث تملک این پروژه اختصاص داده‌ایم. گفتنی است؛ اعضای شورا درخصوص تملک مذکور موافقت کردند و مقرر شد شهرداری برای تملک باقی املاک محدودهٔ قلعه‌دختر و قلعه‌اردشیر طرح مدونی ارائه کرده و به شورا گزارش دهد.

شهردار کرمان:

مناطق کم‌برخوردار اولویت شهرداری در اجرای پروژهٔ آسفالت است

کرمان - شهردار کرمان با اشاره به شروع پروژه آسفالت معابر شهر کرمان گفت: آسفالت معابر با کیفیت و استانداردهای لازم اجرا و بر آن نظارت جدی می‌شود.

سیدمهران عالم‌زاده در بازدید از وضعیت معابر و پروژه‌های شهری، به‌همراه رییس و جمعی از اعضای شورای اسلامی شهر و مدیران شهری، از آسفالت یک میلیون و ۸۶۰ هزار مترمربع از معابر شهر کرمان خبر داد. وی افزود: طی یک سال آینده، بیش از یک میلیون مترمربع از معابر شهر کرمان توسط پیمانکار و نزدیک به همین میزان توسط سازمان عمران و بازآفرینی فضاهای شهری شهرداری آسفالت خواهد شد. شهردار کرمان با تأکید بر بالا بودن کیفیت و استانداردهای لازم در آسفالت معابر و انتخاب پیمانکار متخصص افزود: با توجه به شروع آسفالت معابر شهر کرمان، اولویت روکش آسفالت معابر در پنج منطقهٔ شهری، مشخص و تحویل پیمانکار شده است. عالم‌زاده بیان کرد: مناطق کم‌برخوردار شهر، نخستین اولویت ما در اجرای پروژهٔ آسفالت هستند و بر همین اساس این پروژه از منطقهٔ چهار شهر کرمان آغاز شده است. وی خاطرنشان کرد: معابر شهر براساس آزمایش CBR (به‌دست آوردن مقاومت خاک بستر و سایر مصالح سنگی لایه‌های روسازی) و به‌صورت اصولی روکش آسفالت خواهد شد. شهردار کرمان با اشاره به این‌که یکی از دلایل آسیب‌دیدن آسفالت معابر، نفوذ آب‌های سطحی ناشی از بارندگی به لایه‌های زیرین آسفالت است، افزود: در صورت هدایت آب‌های سطحی، آسفالت معابر بر اثر نشت آب به لایه‌های زیرین آسیب نخواهد دید که این موضوع نیز مورد توجه بوده و در دستور کار شهرداری قرار دارد. لازم به ذکر است؛ در ادامهٔ «پویش افتتاح» شهرداری کرمان که شامل افتتاح هفتگی پروژه‌های شهری است، هفتهٔ آینده با برگزاری آیینی با حضور مسئولان استانی و شهری، پویش دوم شهرداری با نام «پویش آسفالت» آغاز خواهد شد.

خبر

ایجاد احساس نیاز راهکار افزایش موقوفات قرآنی است



قم- مدیرکل اوقاف و امور خیریه با بیان اینکه دوری از قرآن، عامل بسیاری از مشکلات در کشور است، تصریح کرد: باید احساس نیاز به قرآن در میان مردم بیشتر شود در این صورت با فرهنگسازی مناسب موقوفات این عرصه هم افزایش خواهد یافت.

به گزارش روابط عمومی اداره کل اوقاف وامور خیریه استان قم، حجت‌الاسلام والمسلمین عباس اسکندری، مدیرکل اوقاف و امور خیریه استان قم، در حاشیه برگزاری مرحله استانی چهل و سومین دوره مسابقات اوقاف قم، گفت: مسابقات قرآن از برنامه‌های محوری سازمان اوقاف است که در رشته‌های مختلف و متنوع برگزار می‌شود .

وی با بیان اینکه هدف و غرض مسابقات جلب توجه بیشتر مردم به سمت قرآن کریم و معارف آن است تصریح کرد: از نکات مهم و کلیدی در مسابقات آن است که باید از سطح ظاهری به سمت معارف پیش برویم و مسابقات تاثیر در زندگی فردی و اجتماعی مردم داشته باشد و برای این کار باید، برنامه ریزی شود .

اسکندری تصریح کرد: این مسابقات به منظور انس و آشنایی مردم به خصوص جوانان با قرآن طراحی شده است، ولی فهم قرآن و ایجاد زمینه برای عمل به این فهم مهمتر از مرحله نخست است و در حقیقت قرآن باید وارد متن زندگی انسان‌ها شود .

مدیرکل اوقاف قم تصریح کرد: تا زمانی که قرآن وارد متن زندگی نشود جامعه در همه سطوح فردی، اجتماعی و خانوادگی با مشکلات عدیده روبرو خواهد بود کما اینکه نوع مشکلات فرهنگی، اجتماعی، سیاسی و اقتصادی ما به خاطر دوری از فهم و عمل به قرآن است .

وی افزود: از پیامبر و آقا امیرالمومنین(ع) نقل شده که «اذ التبست علیکم الفتن فقطع الیل المظلم فعلیکم بالقرآن»؛ وقتی فتنه‌ها به شما هجوم می‌آورند راه برون رفت شما از این فتنه‌ها توجه به قرآن کریم است .

اسکندری بیان کرد: در زمینه قرآنی در طول چهار دهه انقلاب به یُمن توجه ویژه رهبر معظم انقلاب زحمات زیادی کشیده شده است ولی باید اعتراف کنیم که کوتاهی‌های زیادی هم صورت گرفته است؛ قرآن می‌تواند ما را به یک جامعه نمونه و الگو در عرصه جهانی قرار دهد ولی به خاطر کم عملی به معارف آن مشکلاتی داریم که باید مرتفع شوند .

مدیرکل اوقاف و امور خیریه استان قم در مورد وضعیت موقوفات قرآنی با بیان اینکه برخی سؤال می‌کنند، چرا این موقوفات نسبت به سایر زمینه‌ها مانند عزاداری کم است، افزود: روضه‌خوانی بسیار مهم و جدا از بحث قرآن نیست و ترویج معارف عترت و اهل بیت است، یا سلامت از موضوعات مهم کشور است ولی علت اینکه موقوفات قرآنی کم است به نظر می‌رسد چون احساس نیاز نشده است .

وی افزود: در دوران‌های گذشته موقوفات عزا راهی برای مقابله مردم با حکومت طاغوت که مخالف ترویج عزاداری بود محسوب می‌شد لذا مردم به احساس نیاز رسیدند و اگر همین احساس نیاز در عرصه قرآن هم در میان مردم ایجاد شود موقوفات قرآنی هم رشد خوبی خواهد داشت .

وی تاکید کرد: باید برای افزایش موقوفات قرآنی، فرهنگسازی و زمینه‌سازی بیشتری صورت بگیرد .

تجهیز تاسیسات و منابع آب شهرستان مبارکه به سیستم تله متری

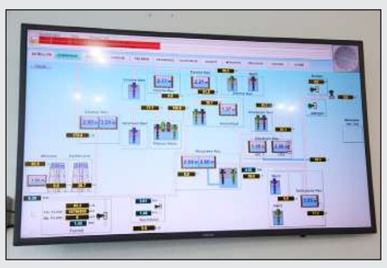

مدیر آبفا شهرستان مبارکه اعلام کرد: در سال جاری ۱۳ باب مخزن، ۷ فقره چاه و ۲۰ دستگاه فلومتر در ۵ شهر کرکوند، مبارکه، زیباشهر، دیزیچه و طالخونچه با اعتباری بالغ بر ۲ میلیارد تومان مجهز به سیستم تله متری شدند.

مرتضی یادگاری افزود: هم اکنون تمامی تاسیسات آبی در این شهرستان تا شعاع ۴۰ کیلومتری در مرکز منطقه، از طریق سیستم تله متری به صورت آنلاین مورد بررسی و کنترل قرار می گیرد.

وی با بیان اینکه با راه اندازی سیستم تله متری وقوع حوادث در شبکه آبرسانی در سه ماهه اول سال جاری نسبت به مدت مشابه سال قبل ۱۲ درصد کاهش یافته است عنوان کرد: در سه ماهه اول سال گذشته ۲۴۶ مورد حوادث در شبکه آب به وقوع پیوست، در حالیکه این رقم در مدت مشابه سال جاری به ۲۱۷ مورد کاهش یافته است.

مدیرآبفا شهرستان مبارکه با اشاره به کاهش حوادث انشعابات آب اعلام کرد: در ۳ ماهه اول سال گذشته ۵۱۷ مورد حادثه در انشعابات آب در شهرستان مبارکه صورت گرفت در حالیکه با راه اندازی سیستم تله متری در تاسیسات و منابع آبی در این شهرستان این رقم در مدت مشابه سال جاری به ۴۱۰ مورد رسید که بیانگر کاهش ۲۰درصدی می باشد.

یادگاری تجهیز مخازن به سیستم تله متری را موجب توزیع عادلانه آب میان شهرها و روستاهای تحت پوشش آبفا منطقه مبارکه دانست و تصریح کرد: در حال حاضر ۱۲۷ هزار نفر جمعیت شهری و ۲۶ هزار نفر جمعیت روستایی تحت پوشش آبفا مبارکه هستند که با کنترل آنلاین، منابع آب به صورت عادلانه میان مشترکین توزیع می گردد.

وی نصب ۲۰ دستگاه فلومتر بر روی ۷ حلقه چاه را یکی دیگر از عوامل توزیع عادلانه آب برشمرد و بیان داشت: با نصب ۲۰ دستگاه فلومتر بر روی منابع داخلی میزان خروجی آب به صورت دقیق با هدف مدیریت تامین و توزیع این نوع منابع در دستور کار قرار گرفت.

یادگاری افزود: در زمان پیک مصرف، آب مورد نیاز منطقه ۸۰۰ لیتر برثانیه است که ۵۵۰ لیتر آن از طریق طرح آبرسانی اصفهان بزرگ و ۲۵۰ لیتر آن با بهره گیری از منابع داخلی تامین می شود.

مدیرآبفا مبارکه به رفع مشکل افت فشار آب در محله نصیر آباد پرداخت و خاطر نشان ساخت: با راه اندازی سیستم تله متری و تله کنترل، مشکل افت فشار آب در محله نصیر آباد مبارکه برطرف شد. همچنین شش دستگاه فشارشکن بر روی خطوط اصلی آبرسانی نصب شده که این امر نیز در فشار یکسان آب در شبکه توزیع بسیار موثر می باشد.

وی کاهش هدر رفت را در مدیریت تامین و توزیع منابع آبی بسیار حائز اهمیت دانست و اظهارداشت: از حدود ۴۰۰ کیلومتر شبکه توزیع آب شهری در شهرستان مبارکه، حدود ۲۰ درصد آن فرسوده می باشد و از ۲۰۰ کیلومتر شبکه توزیع آب روستایی در منطقه، حدود ۵۰درصد آن فرسوده است .

دستاودهای سفر وزیر راه و شهرسازی به استان اصفهان



اصفهان- دیدار با اعضای اتاق بازرگانی، آغاز ساخت ۲۴۲ واحد طرح اقدام ملی مسکن شهر تودشک، بازدید از تقاطع غیر همسطح مسکن مهر نایین و رفع مشکلات آن از برنامه‌های قبل از ظهر محمد اسلامی در جریان سفر وی به استان اصفهان بود.

وزیر راه و شهرسازی به منظور بازدید، افتتاح و کلنگ زنی چند پروژه در حوزه راه و شهرسازی، صبح پنج شنبه با استقبال علیرضا قاری قرآن رئیس شورای هماهنگی راه و شهرسازی در استان و جمعی از مسئولان وارد اصفهان شد و در بدو ورود با حضور در گلزار شهدای این استان ضمن قرائت فاتحه و اهدای گل، به مقام شامخ شهدا ادای احترام کرد.

محمد اسلامی در آغاز برنامه کاری سفر خویش با اعضای اتاق بازرگانی دیدار نمود. و با شرکت در نشست اتاق بازرگانی، وضعیت حمل و نقل ریلی، متدهای ارتقاء و مبحث سرمایه گذاری استان را مورد بحث و بررسی قرار داد. و سپس جهت آغاز ساخت ۲۴۲ واحد طرح اقدام ملی مسکن شهر تودشک.به سمت این شهر عزیمت نمود.

همزمان با بسته شدن پرونده مسکن مهر، طرح اقدام ملی مسکن استان اصفهان آغاز گردید

علیرضا قاری قرآن در حاشیه این برنامه اقدامات انجام شده در خصوص طرح اقدام ملی استان را تشریح کرد و گفت: در سطح استان اصفهان بر اساس هدفگذاری طرح اقدام ملی مسکن، بالغ بر ۷۰ هزار نفر ثبت نام نمودند که از این میزان ۳۵ هزار نفر واجد شرایط ثبت نامی بودند.

وی با اشاره به اینکه متقاضیان شهرهای کوچک استان اصفهان در طرح اقدام ملی مسکن به جای واحد مسکونی، پلاک مسکونی دریافت می کنند. اظهار کرد: در جهت حفظ فرهنگ ساخت واحدهای ویلائی و جلوگیری از افزایش هزینه های بالا سری ساخت برای متقاضیان شهرهای کوچک در استان اصفهان مقرر گردیده است دولت بجای ساخت و ساز، یک پلاک مسکونی را طی قرارداد اجاره موقت به دو نفر واجد شرایط واگذار کند.

مدیرکل راه و شهرسازی استان اصفهان ادامه داد: در شهر تودشک نیز ۱۰ هکتار زمین داخل محدوده موجود است که بالغ بر ۲۴۲ واحد را پوشش خواهد داد و به نحوی است که هر پلاک بصورت ۲ واحدی با ۱۲۰ متر زیربنا مفید به گونه ای طراحی شده است که دارای حیاط، پارکینگ و ورودی مستقل باشد.

قاری‌قرآن با اعلام این خبر که آخرین مجموعه مسکن مهر استان تکمیل گردیده است گفت: به لطف خدا پرونده مسکن مهر استان اصفهان بسته شد و امروز شاهد آغاز عملیات اجرایی طرح اقدام ملی مسکن هستیم .لذا تمام سعی ما این است که در کمترین زمان ممکن و با بهترین کیفیت واحدها را در اختیار مردم عزیز قرار داده و به عنوان استانی که بعد از تهران بیشترین سهم مسکن در طرح اقدام ملی را دارد بتوانیم وضعیت مسکن را به ویژه در سطح استان سامان ببخشیم.

وزیر راه و شهرسازی پس از استماع سخنان مدیرکل راه و شهرسازی استان اصفهان در رابطه با طرح اقدام ملی مسکن استان و با اشاره به سیاست در نظر گرفته شده در خصوص حفظ فرهنگ ساخت واحدهای ویلائی شهرهای کوچک اظهار کرد: موضوعی که در بیان مردم شهر تودشک دریافت کردم چرا که هدف تولید و عرضه مسکن است و این جریان بسیار اهمیت دارد.

وی افزود: به موجب قانون وظیفه ما فراهم نمودن زمینه ای برای تولید مسکن است که با ارائه زمین، تسهیلات بانکی و مهندسی می تواند به تولید خانه کمک کند.

اصحاب فرهنگ، هنر و رسانه نیز صاحب خانه می‌شوند

اسلامی بیان کرد: تفاهم نامه هایی با وزارت آموزش و پرورش و تعاون کار و رفاه اجتماعی منعقد شد که ۷۵ هزار نفر از فرهنگیان و ۲۰۰ هزار نفر از جامعه کارگری و بازنشستگان می توانند در این طرح صاحب خانه شوند.

وی افزود: بر اساس مذاکره و گفت و گویی که با وزیر فرهنگ و ارشاد اسلامی انجام شد و در حال انجام است اصحاب فرهنگ و هنر و رسانه هم همانند جامعه فرهنگیان و جامعه کارگری کشور می توانند در قالب طرح اقدام ملی مسکن صاحب خانه شوند.

وزیر راه و شهرسازی تصریح کرد: قشرهای محروم جامعه که زیر پوشش سازمان های حمایتی قرار دارند در طرح اقدام ملی مورد توجه قرار گرفته اند.۲۰۰ هزار واحد مسکن در قالب این طرح بصورت جداگانه با کمک کمیته امداد، بهزیستی، ستاد اجرایی حضرت امام(ره)، اوقاف و دیگر سازمان هایی که در امور خیر نقش دارند با محوریت بنیاد مسکن، احداث خواهد شد.

متقاضیان طرح اقدام ملی شهرهای کوچک زودتر از سایر متقاضیان صاحبخانه می‌شوند

وزیر راه و شهرسازی گفت: بیش از یک هزار شهر کوچک در کشور وجود دارد و امکان ارائه زمین دولتی در این شهرها وجود دارد. مردم در صورتیکه در طرح اقدام ملی مسکن در شهرهای کوچک و متوسط ثبت نام کنند زودتر صاحب خانه می شوند اما با توجه به کمبود زمین دولتی در شهرهای بزرگ قیمت تمام شده زمین و خانه در این شهرها گران تر است.

وی با بیان اینکه امروز کرونا سبک زندگی ما را تغییر داده است، اضافه کرد: برای مسکن هم باید ترتیبی اتخاذ و مکانهایی را انتخاب کنیم که زندگی سالم تری از نظر شرایط محیطی برخوردار باشد.

با حضور وزیر راه و شهرسازی مشکل اعتباری تقاطع غیر همسطح مسکن مهر نایین مرتفع شد

وزیر راه و شهرسازی در سفر یک روزه خود به استان اصفهان، از تقاطع غیرهمسطح ورودی مسکن مهر نایین بازدید کرد و ضمن بررسی مشکلات این پروژه با ارائه راهکارهایی دستورات لازم در جهت رفع موانع و پرداخت طلب پیمانکار از طریق تهاتر را صادر نمود.

علیرضا قاری‌قرآن با بیان اینکه پروژه تقاطع غیر همسطح مسکن‌مهر نایین دارای پیشرفت فیزیکی ۷۰ درصدی است عنوان کرد: این پروژه در کمربندی نایین واقع شده و دارای تردد شهری و برون شهری زیادی می باشد که بمنظور جداسازی ترافیک شهری از تردد بین شهری و غنی سازی تردد خودروها عملیات اجرایی آن در سال ۹۸ آغاز گردید.

وی افزود: این پروژه با ۹۰هزارمترمکعب خاکبرداری، ۱۵ هزار مترمکعب خاکریزی و دو دستگاه پل با دو دهانه ۱۴ متری در حال احداث است که با احتساب حق طلب پیمانکار مبلغ ۱۷۵ میلیارد ریال اعتبار جهت تکمیل نیاز دارد.

شرکت آب منطقه ای کردستان آمادگی خود را در راستای تامین آب خام جهت آبیاری فضای سبز اعلام می‌دارد



سنندج- فرهادی- میرعامل شرکت آب منطقه‌ای کردستان گفت: در راستای توسعه شبکه آب خام فضای سبز و حذف آب شرب از این شبکه، این شرکت آمادگی تامین آب خام مورد نیاز فضای سبز سنندج را دارد.

به گزارش روابط عمومی شرکت آب منطقه‌ای کردستان،مهندس کامران خرم اظهار داشت: امروزه با جدی تر شدن مسائل مرتبط با خشکسالی و کمبود منابع آب قابل استحصال، استفاده از منابع آب(شهری) برای فضای سبز به هیچ عنوان دارای توجیه نیست و اولویت همچنان باید تامین آب شرب مردم استان باشد. مهندس خرم ادامه داد: شرکت آب منطقه ای کردستان در راستای صرفه جویی در منابع آب مصرفی در حوزه فضای سبز شهر سنندج آمادگی دارد نسبت به تامین آب از طریق کانال انتقال آب خام از سد قشلاق اقدام نماید. وی با اشاره به اینکه میزان مصرف آب شرب سنندج بطور متوسط ۱۸۰۰ لیتر بر ثانیه است ، عنوان کرد:حدود یک ششم از این میزان صرف آبیاری فضای سبز شده که این رقم بسیار قابل توجه است. خوشبختانه شهرداری سنندج مطالعاتی را در خصوص تامین آب فضای سبز از طریق منابع آب موجود سطح شهر(چشمه ها و قنوات) و همچنین آب خام در دست انجام دارد که امید است با اجرایی شدن نتایج این مطالعات شاهد توسعه سرانه فضای سبز و کاهش وابستگی فضای سبز به منابع آب شرب باشیم.

مدیر عامل شرکت گاز استان کردستان؛

در سه ماهه اول سال جاری مصرف بیش از ۷۷۰ میلیون متر مکعب گازطبیعی در استان کردستان

سنندج - فرهادی - مهندس احمد فعله گری مدیر عامل شرکت گاز استان کردستان گفت : مشترکان در بخش های خانگی ، صنعتی و تجاری در سه ماهه اول سال جاری بیش از ۷۷۰ میلیون متر مکعب گاز طبیعی مصرف کردند.

مهندس احمد فعله گری در مورد اهمیت گاز طبیعی گفت : سوخت تمامی نیروگاه های تولید برق، صنایع و مصارف خانگی امروز بوسیله گاز طبیعی در حال تامین است. مدیرعامل شرکت گاز استان کردستان با اشاره به بهره مندی ۱۰۰ درصدی جمعیت شهری و ۹۲ درصدی خانوار روستایی واجد شرایط استان از گاز طبیعی گفت: به طور میانگین بیش از ۹۷ درصد انرژی گرمایشی بخش خانگی استان با گاز طبیعی تامین می‌شود. این مقام مسئول تصریح کرد : مصرف کل استان در سه ماهه اول سال جاری در تمامی بخش ها ۷۷۰ میلیون و ۸۴۶ هزار و ۸۸۵ متر مکعب بوده که میزان مصرف در بخش سی ان جی ۴۳ میلیون و ۱۱۷ هزار متر مکعب ، صنعتی ۶۵ میلیون و ۷۵۶ هزار ، تجاری و عمومی ۳۰ میلیون و ۳۴۲ هزار ، خانگی ۳۳۰ میلیون و ۸۴۵ هزار و نیروگاه سنندج ۳۰۰ میلیون و ۷۸۵ هزار متر مکعب بوده است. فعله گری در مورد نسبت مصرف بخش های مختلف این چنین توضیح داد : سی ان جی ۶ درصد ، صنعتی ۹ درصد ، تجاری و عمومی ۴ درصد ، خانگی ۴۲ درصد و نیروگاه سنندج ۳۹ درصد از کل مصرف استان در سه ماهه اول سال جاری را به خود اختصاص داده اند.

سرپرست اداره کل میراث فرهنگی استان مرکزی:

۵ پروژه گردشگری استان مرکزی در هفته دولت به بهره‌برداری می‌رسد



اراک- سرپرست اداره کل میراث فرهنگی استان مرکزی با گرامیداشت هفته دولت از افتتاح ۵ پروژه گردشگری با سرمایه‌گذاری بیش ۶۳ میلیارد ریال در این هفته خبر داد.

به گزارش روابط عمومی اداره‌کل میراث فرهنگی، گردشگری و صنایع‌دستی استان مرکزی، مصطفی مرزبان با اعلام خبر فوق در تشریح این طرح‌ها اظهار داشت: «این پروژه‌های با سرمایه‌گذاری۶۳ میلیارد ریال به بهره‌برداری می‌رسند.» او بیان کرد: «طرح‌های قابل افتتاح شامل ۳ اقامتگاه بوم‌گردی با سرمایه‌گذاری ۴۸ میلیارد ریال در شهرستان شازند، محلات و خمین و یک مهمانپذیر در شهرستان کمیجان با سرمایه گذاری ۱۵ میلیارد ریال است که با بهره‌برداری از آنها زمینه اشتغال ۲۰ نفر فراهم می‌شود.» سرپرست اداره کل میراث فرهنگی استان مرکزی اعتقاد دارد که صنعت گردشگری نباید ناامید شود و باید برای بعد از کرونا برنامه‌ریزی کند. او معتقد است عطش مسافرت در کسانی که به دلیل کرونا نتوانسته‌اند به سفر بروند بعد از خلاصی از کرونا، بیشتر خواهد شد. او این عطش را فرصتی می داند تا جو منفی بوجود آمده را از بین ببرد. سرپرست اداره کل میراث فرهنگی استان مرکزی تأکید کرد: «از الان باید آماده شد تا بعد از حل مسأله کرونا، کشور عزیزمان ایران دوباره به بازار گردشگری معرفی شود.»

فراخوان اولویتهای تحقیقاتی سال ۹۹

سنندج - فرهادی - جلسه کمیته تحقیقات شرکت آب منطقه ای کردستان بمنظور تعیین اولویتهای تحقیقاتی سال ۹۹ برگزار گردید.

این شرکت در راستای اجرای ماده ۵۶ قانون الحاق ۲ برخی مواد به قانون تنظیم بخشی از مقررات مالی دولت در خصوص هزینه کرد اعتبارات پژوهشی، در نظر دارد از میان اولویت های پژوهشی ذیل، نسبت به انتخاب پروپوزال برتر و انعقاد قرارداد پژوهشی اقدام نماید. لذا متقاضیان می توانند پس از دریافت و تکمیل فرم خام RFP با عنوان "طرح پژوهشی۹۹" به آدرس(www.kdrw.ir بخش تحقیق و پژوهش)، نسبت به ارسال پروپوزال از طریق سامانه ساتع به آدرس http://sate.atf.gov.ir/ اقدام و یا به کارشناس تحقیقات شرکت تحویل فرمایند.

لیست تکمیلی اولویت‌های تحقیقاتی سال ۹۹ به شرح زیر می باشد:

۱- بررسی پتانسیل سیلخیزی رودخانه های استان با استفاده از سنجش از دور و GIS

۲- مطالعات و بررسی گستره و میزان فرونشست زمین در دشت‌های استان با استفاده از سنجش از دور و مدلسازی آب زیرزمینی

۳- راهکارهای تولید انرژی پاک در تأسیسات آبی (بصورت پایلوت)

۴- ساخت دستگاه اندازه گیری و ثبت خودکار تبخیر از تشتک با امکان ارسال آنلاین دیتا

۵- بررسی اثرات طرح‌های انتقال حوضه‌ای استان کردستان بر حوضه‌های مبدا و مقصد

مدیر شهرداری منطقه سه سنندج خبر داد:

پایان عملیات تعریض یک کیلومتری ضلع غربی بلوار ساحلی در سنندج

سنندج - فرهادی - مدیر شهرداری منطقه سه سنندج گفت: عملیات تعریض یک کیلومتر از ضلع غربی بلوار ساحلی در سنندج به منظور کاهش و روان سازی ترافیک، سهولت در عبور و مرور وسایل نقلیه، کاهش تصادفات و ایمن سازی این بلوار انجام شد.

فواد کریمی از پایان عملیات تعریض بلوار ساحلی خبر داد. مدیر شهرداری منطقه سه سنندج عنوان کرد: ایمن سازی محورهای اصلی و فرعی در مناطق پر تردد به ویژه در مسیر شهرک و بلوارها به منظور پیشگیری از تصادفات و ارتقاء سطح ایمنی محورهای شهری از اهمیت ویژه ای برخوردار است. فواد کریمی بیان کرد: بلوار ساحلی یکی از بلوارهای پر تردد سطح شهر است که بر اساس مصوبه شورای ترافیک و در راستای ایمن سازی این بلوار عملیات تعریض آن در سالجاری آغاز شد. وی افزود: عملیات تعریض ضلع غربی بلوار ساحلی از حدفاصل تقاطع شهرک دادگستری تا تقاطع بلوار نظام مهندسی اجرا شد. وی از اتمام عملیات تعریض بلوار ساحلی در سنندج خبر داد و خاطرنشان کرد: طول تعریض انجام شده یک کیلومتر و عرض آن ۵/۴ متر است. وی اعلام کرد: برای تکمیل عملیات تعریض بلوار ساحلی ۱۵۰۰ مترمکعب خاکبرداری، ۱۲۰۰مترمکعب بیس، یک هزار متر احداث نهر، ۵۵۰ تن آسفالت و احداث دو سرعتگاه نیز انجام شده است.

حسبان
تعاونی نشر مهر دانش نور
WWW.HOSBAN.IR
WED- 12 August 2020 - NO 4267

اخبار کوتاه

با همت بیش از ۶۵ نفر از خادمان انجام شد؛

اطعام ۱۱ هزار و پانصد زائر و مجاور حرم مطهر حضرت معصومه(س) به مناسبت عید غدیر



قم- ۱۱ هزار و پانصد غذای تبرکی آستان مقدس حضرت معصومه سلام‌الله علیها به مناسبت عید سعید غدیر با مشارکت بانیان و خیران در میان زائران و مجاوران کریمه اهل‌بیت(س) به ویژه اهالی مناطق محروم توزیع شد.

به گزارش پایگاه خبری آستان مقدس حضرت معصومه سلام‌الله علیها، مهمانسرای حرم مطهر به‌مناسبت عید سعید غدیر تعداد ۱۱ هزار و ۵۰۰ غذای تبرکی طبخ و در میان زائران و مجاوران کریمه اهل بیت(س) توزیع کرد.

از ۱۱ هزار و ۵۰۰ غذای تبرکی عید غدیر که با مشارکت بانیان و خیران در مهمانسرای حرم مطهر طبخ شده است، تعداد ۵ هزار پرس در مساجد و محله‌های شهر مقدس قم و تعداد ۶۵۰۰ پرس غذا نیز در میان زائران و مجاوران آستان مقدس توزیع شده است.

گفتنی است، مهمانسرای آستان مقدس که بعد از شیوع ویروس کرونا تعطیل شده بود، ر دهه ولایت و امامت تا روز مباهله با رعایت پروتکل های بهداشتی به طبخ و توزیع غذا در میان نیازمندان و زائران پرداخته و ۲۵ آشپز و کمک آشپز و بیش از ۴۰ خادم برای بسته بندی غذا همکاری دارند.

پانزدهمین جشنواره روابط عمومی های استان اصفهان؛

روابط عمومی آبفا استان اصفهان به عنوان روابط عمومی خلاق شناخته شد



اصفهان- روابط عمومی آبفا استان اصفهان در پانزدهمین دوره جشنواره ارزیابی عملکرد روابط عمومی های استان اصفهان، حائز رتبه "روابط عمومی خلاق" گردید.

مدیر روابط عمومی و آموزش همگانی شرکت آبفا استان اصفهان با اعلام این خبر افزود: روابط عمومی آبفا با شرکت در هشت محور نوآوری و فعالیت های پیشرو، برنامه ریزی و ارزیابی اثربخشی، اطلاع یابی و افکار سنجی، روابط عمومی دیجیتال، ارتباطات رسانه ای، محتواسازی، رویداد پردازی و مسئولیت اجتماعی حایز رتبه خلاق گردید.

سید اکبر بنی طبا با اشاره به فعالیت های روابط عمومی شرکت آبفا استان اصفهان در سال گذشته، اعلام کرد: رویدادهای تخصصی در این شرکت مانند پویش های بانوی آب، ایران به لبخند تو زیباست، جان آب در خطر است و همچنین جشنواره نخستین واژه و مسابقه نقاشی "آب= زندگی" و بسیاری فعالیت های دیگر در بخش رسانه و افکار سنجی، موجب شد تا داوران جشنواره، روابط عمومی آبفا استان اصفهان را به عنوان روابط عمومی خلاق شناسایی کنند.

شایان ذکر است این مراسم شانزدهم مرداد ماه با حضور معاون سیاسی امنیتی اجتماعی استانداری اصفهان در محل استانداری برگزار شد و روابط عمومی دستگاه های اجرایی از طریق ویدئو کنفرانس و به صورت مجازی مراسم را رصد کردند. گفتی است روابط عمومی های استان در رتبه های خلاق، عالی، برتر و پویا رتبه بندی شدند که روابط عمومی شرکت آب و فاضلاب استان اصفهان با کسب رتبه خلاق بالاترین رتبه در جشنواره را اخذ نمود.

مدیردرمان تامین اجتماعی بوشهر؛

طرح توسعه ۶۴ تختخوابی بیمارستان مهر برازجان تا پایان سال اجرایی می شود

بوشهر - مدیر درمان تامین اجتماعی بوشهر گفت: در مسیر ارائه خدمت رسانی به مردم با تمام توان و ظرفیت پیگیر و پاسخگوی مطالبات به حق مردم خواهیم بود.

دکتر زهرا نوبدی فرد در بازدید نماینده منتخب مردم دشتستان در یازدهمین دوره مجلس شورای اسلامی از بیمارستان مهر گفت: به عنوان خدمتگزار در سازمان تامین اجتماعی در مسیر ارائه خدمت رسانی به مردم با تمام توان و ظرفیت پیگیر و پاسخگوی مطالبات به حق مردم خواهیم بود و از هیچ اقدامی در این زمینه فروگذار نخواهیم کرد.

مدیر درمان تامین اجتماعی بوشهر در خصوص توسعه بیمارستان مهر و افزایش خدمات درمانی این مرکزگفت: طراحی و کاربری ساختمان اولیه بیمارستان مهر دی کلینیک و ارایه خدمات سرپایی بوده که با تدبیر مسولین و نیاز مردم به عنوان بیمارستان تک تخصصی زنان و زایمان راه اندازی شد.

دکتر نویدی فرد اظهار داشت: اکنون با تغییر مقررات و الزامات وزارت بهداشت و رشد و افزایش جمعیت بیمه شدگان و حسب نیاز فعلی ضرورت توسعه این مرکز درمانی از اولویت های سازمان تامین اجتماعی به شمار می رود که قطعا پس از اجرا نوید بخش تحولی شگرف در خدمات درمانی سازمان در شهرستان خواهد شد.

وی افزود: اعتبار طرح توسعه ۶۴ تختخوابی بیمارستان مهر برازجان جز برنامه های سال جاری سازمان تامین اجتماعی بوده و با مصوبه و موافقت مدیر عامل محترم سازمان تامین اجتماعی بزودی عملیات اجرایی آن آغاز می شود.

دکتر نویدی فرد همچنین در خصوص بهره برداری از پروژه در حال احداث پلی کلینیک تامین اجتماعی برازجان گفت: پروژه احداث این مرکز درمانی با بیش از ۴۲۰۰ متر مربع مساحت در حال انجام مراحل تاسیساتی است و پس از تجهیز تا پایان سال جاری آماده بهره برداری خواهد شد.

مدیر برق منطقه ۷ شرکت توزیع برق اصفهان خبر داد:

بهره برداری از پروژه های مختلف در شمال اصفهان به مناسبت دهه ولایت و امامت



اصفهان- مهندس محسن معتمدی فرد گفت : پروژه تبدیل شبکه‌های سیمی به کابل خود نگهدار هوایی با هدف بازآرایی و بهینه‌سازی شبکه هوایی فرسوده شهری، افزایش ظرفیت شبکه، بهبود پارامترهای کیفیت توان، رفع نقاط خطرآفرین دارای حریم، اصلاح پایه‌های در مسیر عبور و مرور و خطرناک، جلوگیری از سرقت شبکه و درنهایت تأمین برق پایدار جهت مشترکین در رأس پروژه‌های این امور از سال گذشته قرار گرفت و در سال ۹۹ با شتاب بیشتری دنبال شد و از ابتدای سال تاکنون حدود ۵۰ کیلومتر بااعتباری بالغبر ۵ میلیارد و ۷۶۰ میلیون تومان از این شبکه‌ها بهینه و مورد بهره‌برداری قرار گرفت و در حال حاضر فاز دوم و سوم پروژه با انجام تشریفات مناقصه در حال شروع است و امیدواریم با یاری خداوند و پشتوانه اراده قوی تیم اجرایی در این منطقه از سد مشکلات پیش رو با قدرت عبور کرده و با برنامه‌ریزی انجام شده تا پایان سال ۱۵۰ کیلومتر باقیمانده را به اتمام برسانیم.

در ادامه این مصاحبه مهدی خوش‌طالع رییس اداره مهندسی برق منطقه ۷ اظهار داشت : با توجه به فروش انشعاب در برخی مناطق و افزایش بار شبکه نیاز بود با نصب ترانس‌های برق موردنیاز این کمبود نیز جبران گردد، در همین راستا پروژه‌های نصب ترانس در چندین منطقه در سال گذشته برنامه‌ریزی و طراحی گردید و امسال پس از انجام مناقصه نسبت به اجرای آن‌ها اقدام شد.

او افزود: در همین خصوص نصب ترانس ۴۰۰ کیلوولت آمپر در خیابان کاوه به همراه ۵۰۰ متر شبکه هوایی فشار ضعیف با هزینه ۲۴۰ میلیون تومان در هفته ولایت مورد بهره‌برداری قرار گرفت و مشترکین این منطقه از شبکه متعادل و برق با کیفیت توان مناسب برخوردار شدند.

وی ابراز داشت : از دیگر پروژه‌های مهم که در این دهه مورد بهره‌برداری قرار گرفت برق‌رسانی به مجتمع جدیدالاحداث مربوط به یکی از تعاونی‌های مسکن بود که برای برق‌رسانی به حدود ۹۰ واحد مسکونی نصب یک دستگاه پست برق ۴۰۰ کاوا کمپکت، ۴۰۰ متر شبکه هوایی ۲۰ کیلوولت و ۲۵۰ متر شبکه ۲۰ کیلوولت زمینی بااعتباری بالغبر ۵۰۰ میلیون تومان به انجام رسید.

وی تصریح کرد: پست زمینی برق در محدوده خیابان خردمند نیز از دیگر طرح‌های امور برق شمال بود که به بهره‌برداری رسید. در این منطقه به علت توسعه امر ساخت‌وساز نیاز به افزایش ظرفیت شبکه جهت برق‌رسانی به متقاضیان احساس شد. برای انجام این پروژه یک باب پست زمینی برق با ظرفیت ۵۰۰ کیلوولت آمپر و انجام کابل‌کشی ۲۰ کیلوولت زمینی به میزان ۶۰۰ متر بااعتباری بالغبر ۷۰۰ میلیون تومان احداث گردید. خوش‌طالع بیان کرد: بهینه‌سازی ۲۲۰۰ متر شبکه ۲۰ کیلوولت هوایی در منطقه امامزاده شاهزاده حسن و ۱۵۰۰ متر شبکه هوایی فشار ضعیف جهت تأمین روشنایی این جاده و نصب یک دستگاه ترانس ۵۰ کیلوولت آمپر با اعتبار ۱ میلیارد و ۲۰۰ میلیون تومان انجام شد. با اجرای این طرح شبکه هوایی ۲۰ کیلوولت که در حریم مستحدثات واقع شده بود رفع حریم گردید و روشنایی این جاده نیز تأمین شد و زائرین این امامزاده از روشنایی مناسب بهره‌مند گردیدند.

او افزود: یکی از پروژه‌های تأثیرگذار دیگر این امور جهت فرودگاه شهید بهشتی انجام شد، با اجرای این پروژه فیدر پشتیبان جهت افزایش قابلیت اطمینان و تأمین برق پایدار به دلیل حساسیت این مرکز فراهم شد که بااعتبار ۳۰۰ میلیون تومانی اجرا شد.

وی خاطر نشان کرد : بهینه‌سازی شبکه برق محله ارزنان یکی دیگر از برق منطقه ۷ بود که در دهه ولایت و امامت به بهره‌برداری رسید. برای اجرای این پروژه نیز هزینه ۶۰۰ میلیون تومانی هزینه شد و طی آن ۲۲۰۰ متر شبکه هوایی ۲۰ کیلوولت هوایی و ۴ کیلومتر شبکه هوایی فشار ضعیف بهینه‌سازی گردید.

او اضافه کرد: بارگیری از پست برق ۶۳ کیلوولت چمران نیز از پروژه‌های سنگین و مهم منطقه بوده که طی آن ۴ فیدر به فیدرهای تغذیه‌کننده این منطقه اضافه گردید و باعث متعادل شدن بار شبکه و ظرفیت‌سازی جهت متقاضیان جدید نیز فراهم گردید این پروژه نیز بالغبر ۲ میلیارد تومان هزینه در برداشته است.

خوش طالع عنوان کرد : با بهره‌برداری از طرح‌های مختلف به مناسبت دهه ولایت و امامت، امکان خدمت‌رسانی بهتر به مردم عزیز منطقه فراهم شد، مردم منطقه نیز از اجرای چنین پروژه‌هایی رضایتمند خواهند بود و امیدواریم با برنامه‌ریزی دقیقی که انجام می‌شود بتوانیم روزبه‌روز به ارتقای سطح خدمات کمک کنیم.

مشروح نشست مجازی رئیس دانشگاه علوم پزشکی مازندران با رسانه ها

تلاش ما بر این است که در حوزه سلامت مدیریت را به سمت سیستم مدیریت فنی ببریم



ساری- سهیلا مرآتی - دکتر موسوی با اشاره به شهادت ۱۲ نفر از کادر بهداشت و درمان دانشگاه علوم پزشکی مازندران استان، گفت: پزشکان، پرستاران و همه اعضای کادر درمان و بهداشت سرمایه ملی هستند و باید با رعایت پروتکل های بهداشتی از آن ها محافظت کنیم.

وی با تاکید بر اینکه سبک زندگی را باید تغییر دهیم، افزود: برگزاری جشن تولد، عروسی و مجلس ترحیم سبب گسترش بیماری می شود به طوری که در یک جشن تولد ۳۱ نفره ۲۶ نفر به ویروس مبتلا شدند اگر یکسال جشن تولدی گرفته نشود چه اتفاقی می افتد؟ رئیس دانشگاه علوم پزشکی مازندران بیان کرد: افراد باید به این مسئله توجه کنند که بخاطر سوگ یک نفر نباید به سوگ ده ها نفر بعد از مراسم بنشینیم.

دکتر موسوی با بیان اینکه تلاش ما بر این است که در حوزه سلامت مدیریت را به سمت سیستم مدیریت فنی ببریم، گفت: یکسری افراد حاشیه هایی ایجاد کردند که ما به این حاشیه ها ورود پیدا نکردیم زیرا به نفع سلامت جامعه نمی بینیم.

وی با بیان اینکه کارشناسان فنی میزان استفاده از دستگاه های بیمارستانی را بررسی می کنند، افزود: در بیمارستان های آمل ۷ دستگاه اکسیژن ساز برای ۴ بیمارستان وجود دارد که ۳ دستگاه در ماه های اخیر توسط دانشگاه علوم پزشکی خریداری و راه اندازی شده و اسناد آن نیز موجود است.

رئیس دانشگاه علوم پزشکی مازندران با بیان اینکه همه تلاشم این است که دانشگاه وارد مسائل حاشیه ای نشود و من تا روزی که بتوانم عزتمندانه مدیریت کنم در این پست هستم ، افزود: نمایندگان مجلس در این مدت همراهی خوبی داشته اند و راضی نمی شوند که امکانات یک شهرستان را بگیرند و آن شهرستان با مشکل مواجه شود و سلامت کل جامعه به خطر بیفتد .

ضریب نفوذ گاز در بخش روستایی بوشهر به ۹۸.۶ درصد می‌رسد



بوشهر- مدیرعامل شرکت گاز بوشهر گفت: با اجرای گازرسانی به ۲۱ روستای جدید در سال جاری، ضریب نفوذ گاز در بخش روستایی استان به ۹۸.۶ درصد می‌رسد.

مسلم رحمانی اظهار داشت: هفت هزار و ۱۹۹ کیلومتر شبکه گازرسانی در بوشهر اجراشده است که از این مقدار ۳۹۹ کیلومتر خطوط تغذیه و شش هزار و ۸۰۰ کیلومتر نیز مربوط به شبکه‌های توزیع است.

وی تصریح کرد: شمار مشترکان استان بوشهر ۲۱۵ هزار و ۲۵۶ نفر است که از این تعداد ۲۱۱ هزار و ۸۳۰ مشترک خانگی، دو هزار و ۷۸۷ مشترک تجاری و عمومی و ۵۳۹ مشترک صنعتی است.

مدیرعامل شرکت گاز بوشهر بابیان اینکه ۲۴ هزار و ۵۱۱ مشترک مربوط به سال ۹۸ بوده است، اضافه کرد: امسال گازرسانی به ۲۱ روستای جدید با تعداد یک هزار و ۳۱ خانوار شامل ۱۳ روستای دشتستان و هشت روستای دیلم در دست اجرا است.

رحمانی در خصوص فعالیت درزمینه خودکفایی ساخت اقلام و تجهیزات درزمینه ردیابی لوله‌های پلی‌اتیلن در سال ۹۸ گفت: این شرکت موفق به طراحی و ساخت دستگاه ردیاب آکوستیک لوله‌های پلی‌اتیلن گاز شد.

وی اظهار داشت: در زمان حاضر ثبت اختراع دستگاه در مرحله داوری و گرفتن استاندارد IGS دستگاه از شرکت ملی گاز ایران در حال پیگیری است.

رحمانی یادآور شد: سهم بوشهری‌ها در برخورداری از لوله‌کشی گاز به عنوان سوخت پاک هرچند دیرهنگام بود اما شتاب در اجرای طرح‌های گازرسانی به مناطق شهری و روستایی مطالبه دیرینه مردم را محقق کرده است.

وی بابیان اینکه با انجام پروژه‌های متفاوت امروز ضریب نفوذ گازرسانی در روستاها از ۳۶ به ۹۶.۵ درصد افزایش‌یافته است، اضافه کرد: در این مدت شاهد تحولی عظیم در روند گازرسانی به مناطق روستایی بوده‌ایم و تحقق این مهم تأثیر بسزایی در توسعه زیرساخت‌ها و رونق و آبادانی هرچه بیشتر این مناطق داشته است.

مدیرعامل شرکت گاز بوشهر گفت: تعداد شهرهای گازدار استان از ۳۰ به ۳۹ شهر ارتقا یافته است و در این مدت ضریب نفوذ گاز شهری از ۷۲ به ۹۹.۲ درصد افزایش‌یافته است.

پیام مدیرکل بنیاد شهید و امور ایثارگران استان ایلام به مناسبت روز خبرنگار

ایلام، اکرم چرخ انداز - مدیرکل بنیاد ایلام به مناسبت روز خبرنگار در پیامی این را به جامعه خبرنگاران به ویژه خبرنگاران حوزه ایثار و شهادت تبریک گفت.

به گزارش ایثار از ایلام؛ متن پیام اسدالله تولیده به این شرح است: «خبرنگاران لحظات نابود شدنی و زوال یافتنی را تثبیت و ابدی می‌کنند»

مقام معظم رهبری (مدظله‌العالی)

۱۷ مردادماه، مصادف با "روز خبرنگار"، یادآور کوشش خستگی‌ناپذیر و فداکاری بارز کسانی است که رسالت همیشگی خود را آگاهی بخشی به جامعه و نورافکندن بر تاریکخانه جهل و تعصب تعریف نموده اند.

به راستی که رسالت اصحاب خبر و رسانه بسیار خطیر و حساس است. چنانچه نبی مکرم اسلام (ص) در حدیثی فرموده است: «حق را بگو و در راه خدا از ملامت هیچ ملامت گری نهراس». از همین روست که مطالبه گری و حق گوئی خبرنگاران، اعتلای فرهنگ، معارف دینی و آگاهی بخشی آحاد جامعه، مجاهدتی عظیم و سترگ است که باید قدردان آن باشیم.

در جهان کنونی با توجه به گسترش کاربرد وسایل ارتباطی، توسعه دنیای مجازی و نقش رسانه‌ها در ابعاد مختلف زندگی بشر، بدون تردید فعالان این حوزه می‌توانند تأثیر بسزایی به ویژه در حوزه فرهنگی بر افکار عمومی داشته باشند و با ارائه و نشر مطالب ارزشی ضمن ارتقا دانش و بینش مخاطبان در ترویج فرهنگ اسلامی و از جمله ایثار و شهادت مؤثر واقع شوند.

اینجانب در آستانه شهادت شهید محمود صارمی ضمن گرامیداشت یاد و خاطره شهدای خبرنگار، تبریک این روز را به تمامی خبرنگاران ارجمند به ویژه خبرنگاران حوزه ایثار و شهادت تبریک عرض نموده و زحمات تمام عزیزان رسانه ای را که به شرح خطیر وظیفه و از سر تعهد به تکلیف، در جهت ترویج و تعمیق فرهنگ والای ایثار و شهادت در جامعه و انعکاس مطلوب این مهم تلاش میکنند، را ارج می‌نهم. امید که به فضل الهی، همتتان مزید و توفیقتان روز افزون گردد

مدیرعامل سازمان سیما، منظر و فضای سبز شهری شهرداری کرمان:

فضای شهر برای ایام محرم و صفر به‌صورت ویژه مناسب‌سازی می‌شود



کرمان- مدیرعامل سازمان سیما، منظر و فضای سبز شهری شهرداری کرمان گفت: فضای شهر کرمان برای ایام محرم و صفر به‌صورت ویژه مناسب‌سازی می‌شود.

یدالله علیزاده در جلسه‌ای که با حضور معاونان خدمات شهری مناطق پنج گانه و کارشناسان سازمان سیما، منظر و فضای سبز شهری برگزار شد، بر ضرورت آماده‌سازی شهر برای ورود به ماه‌های محرم و صفر تأکید کرد و گفت: همکاری بیشتر مناطق پنج‌گانه شهر کرمان با سازمان سیما، منظر و فضای سبز شهری، موجب اجرای بهتر طرح‌ها و المان‌ها در سطح شهر خواهد شد.

علیزاده افزود: برای آماده‌کردن شهر در ایام محرم و صفر، اقداماتی ازجمله مناسب‌سازی میدان‌ها، معابر و تقاطع‌های پُرتردد شهر در دستور کار است.

وی ادامه داد: پنج مکان ازجمله میدان آزادی، میدان شهداء(مشتاق)، میدان خواجو، تقاطع باغ‌ملی و میدان شورا انتخاب شده که با همکاری مناطق پنج‌گانه طرح‌های ویژه با رویکرد جدید در آن‌ها اجرا خواهیم کرد.

مدیرعامل سازمان سیما، منظر و فضای سبز شهری شهرداری کرمان همچنین گفت: در تقاطع غیرهم‌سطح کرمان پُررنگ‌تر و فعال‌تر از سال‌های گذشته، نسبت به مناسب‌سازی شهر برای این ایام اقدام خواهد کرد.

برگزاری هنرواره عاشورایی

عماد محسنی تکلو، معاون سیما و منظر سازمان سیما، منظر و فضای سبز شهری شهرداری کرمان نیز از اجرای متفاوت پیام‌های فرهنگی متناسب با ایام محرم خبر داد.

وی ادامه داد: پیشنهاد اولیه ما برای برگزاری ویژه‌برنامه‌های محرم متفاوت‌تر از سال گذشته، برگزاری هنرواره عاشورایی است.

محسنی تکلو از برگزاری هنرواره عاشورایی با همکاری حوزه هنری خبر داد و گفت: قرار بود هنرواره عاشورایی با حضور هنرمندان علاقه‌مند به‌صورت حضوری برگزار شود که متأسفانه به‌دلیل شیوع ویروس کرونا، ورکشاپ (کارگاه آموزشی) اول و دوم به‌صورت مجازی برگزار شد و از این طریق ایده‌ها و طرح‌های خوبی به‌دست ما رسید.

معاون سیما و منظر سازمان سیما، منظر و فضای سبز شهری شهرداری افزود: همچنان با حوزه هنری در تعامل هستیم تا ورکشاپ سوم را به‌صورت حضوری و با حفظ پروتکل‌های بهداشتی ستاد مبارزه با کرونا و در محیط باز برگزار کنیم.

شهید الله‌دادی نیز طرح ویژه‌ای که فضای محرم را تداعی می‌کند، اجرا خواهد شد.

وی اقدام دیگر را مناسب‌سازی شهر با پرچم‌های مشکی دانست و گفت: مقرر شد سازمان سیما، منظر و فضای سبز شهری پرچم‌های مشکی مورد نیاز را خریداری و جهت نصب در اختیار مناطق پنج‌گانه شهرداری قرار دهد.

علیزاده محرم و صفر را از مناسبت‌های مهم سال دانست و گفت: به‌دلیل شیوع ویروس کرونا، حضور مردم و دسته‌های عزاداری در معابر کمتر می‌شود، اما شهرداری

از گوشه وکنارکشور

برگزیدگان جشنواره نمایشنامه نویسی "انسان، هنر، بحران"

سنندج - فرهادی – هیئت داوران جشنواره نمایشنامه نویسی «انسان، هنر، بحران» برگزیدگان بخش نمایشنامه های کمدی و موضوع آزاد را معرفی کردند.

هیئت داوران جشنواره نمایشنامه نویسی «انسان، هنر، بحران» متشکل از فارس باقری، صابر نیکبخت، ناصح کامگاری در بخش نمایشنامه های کمدی، یک متن را برگزیده و یک متن را نیز به شرح ذیل شایسته تقدیر دانست:

اهدای لوح تقدیر و مبلغ یک میلیون تومان به نمایشنامه "مندلیف" نوشته خانم نوشین شکری از تهران

برگزیده نمایشنامه کمدی، دیپلم افتخار، تندیس جشنواره و مبلغ ۵میلیون تومان، اهدا می شود به آقای سینا شفیعی نویسنده نمایشنامه "شب سال تحویل" ازتهران

در بخش نمایشنامه های با موضوع آزاد

برگزیده رتبه سوم، لوح تقدیر و مبلغ ۳میلیون تومان تقدیم می شود به خانم شمیسا ناصری نویسنده نمایشنامه "قرنطینه تصادفی زمان" از سنندج

برگزیده رتبه دوم، لوح تقدیر و مبلغ ۵میلیون تومان اهدا می شود به آقای مرتضی مرتضوی راد نویسنده نمایشنامه "درباره ساعتی که دقیقا نیمه شب خوابش برد" از قم

برگزیده رتبه اول،دیپلم افتخار، تندیس جشنواره و مبلغ ۷میلیون تومان اهدا می شود به خانم تریفه کریمیان نویسنده نمایشنامه "زقر دوور، زقر قوول" از تهران

مسابقه سراسری نمایشنامه‌نویسی «انسان، هنر، بحران» را انجمن هنرهای نمایشی استان کردستان به همت اداره‌کل هنرهای نمایشی کشور و اداره‌کل فرهنگ و ارشاد اسلامی استان کردستان و با همکاری مرکز تحقیقات کردستان‌شناسی دانشگاه آزاد اسلامی کردستان برگزار می‌کند.

شهردار سنندج اعلام کرد:

مجتمع تجاری - خدماتی میدان مولوی در سنندج تکمیل و آماده بهره برداری است

سنندج- فرهادی – شهردار سنندج از پایان عملیات احداث پروژه مشارکتی مجتمع تجاری - خدماتی میدان مولوی خبر داد و گفت: این مجتمع در زمینی به مساحت ۳ هزار و ۳۹۶ متر مربع و مساحت عرصه ۳۹۶ مترمربع در ۷ طبقه احداث شده است.

مجتمع تجاری خدماتی میدان مولوی تکمیل شد.

شهردار سنندج اظهار داشت: استفاده از پتانسیل بخش خصوصی در راستای احداث اماکن تفریحی، خدماتی و تجاری در راستای ایجاد درآمد پایدار و توسعه فعالیت های اقتصادی و سرمایه گذاری از اهمیت ویژه ای برخوردار است. مهندس حشمت اله صیدی بیان کرد: در دو سال اخیر چندین مجتمع تجاری و خدماتی در سطح شهر نظیر مجتمع های خیابان داراب و بلوار کردستان تکمیل و به بهره برداری رسید. وی گفت: مجتمع تجاری – خدماتی میدان مولوی یکی دیگر از پروژه های مشارکتی با بخش خصوصی است که به منظور ایجاد درآمد پایدار و توسعه فعالیتهای سرمایه گذاری مطابق سهم الشرکه عملیات احداث آن از سال ۹۴ آغاز شد. مهندس صیدی اعلام کرد: این مجتمع در زمینی به مساحت بیش از ۳ هزار و ۳۹۶ مترمربع و مساحت عرصه ۳۹۶ مترمربع در هفت طبقه احداث شده است. وی از تکمیل مجتمع تجاری – خدماتی میدان مولوی خبر داد و گفت: مجتمع تجاری مولوی در هفت طبقه شامل زیرزمین در دو واحد با کاربری انبار تجاری، طبقه همکف دو واحد تجاری، یک واحد تجاری در نیم طبقه مابین طبقه همکف، طبقه اول چهار واحد تجاری، طبقات دوم ،سوم ،چهارم و پنجم هر طبقه ۸ واحد با کاربری خدماتی و طبقه ششم با کاربری کافی شاپ است.

شهردار سنندج ابراز امیدواری کرد: با استفاده از ظرفیت های بخش خصوصی در راستای جذب سرمایه گذار در راستای احداث اماکن تفریحی، خدماتی و ورزشی در سطح شهر اقدام و گام مهمی در جهت درآمد پایدار برای شهرداری و اشتغال برای شهروندان گام برداریم

بازدید مدیرکل دفتر مرکزی حراست و امور محرمانه شرکت توانیر ازبرق لرستان

لرستان- فاطمه یاراحمدی- به گزارش خبرنگار حسبان به نقل از دفتر روابط عمومی شرکت توزیع نیروی برق استان لرستان، در بازدید مدیرکل دفتر مرکزی حراست توانیر از برق لرستان عملکرد این مجموعه مورد ارزیابی قرار گرفت.

مدیرعامل شرکت توزیع نیروی برق لرستان در این دیدار اظهار داشتند: شرکت توزیع نیروی برق استان علیرغم مشکلات مالی تاکنون توانسته است در تامین برق و خدمت رسانی به مردم غیور و شهیدپرور لرستان موفق عمل نماید و موجبات رضایتمندی هم استانیهای عزیز را فراهم نماید .

مهندس فریدون خودنیا گفت: باتوجه به شرایط آب و هوایی و شرایط جغرافیایی خاص استان ، برقرسانی، اصلاح و بهینه سازی شبکه های برق، روشنایی معابر و دیگر اقدامات جهت تامین برق پایدار و مطمئن بصورت ویژه ای توسط پرسنل این شرکت انجام گرفته است. مدیرکل دفتر حراست و امور محرمانه شرکت توانیر اظهار داشتند: باتوجه به اینکه وضعیت استان لرستان خاص است و خدمت رسانی در آن با دشواری هایی نظیر حادثه سیل سال قبل،صعب العبور بودن بعضی از مناطق کوهستانی و ... همراه است، پرسنل شرکت توزیع از جان ودل مایه گذاشتند و بصورت جهادی در تمام طول ساعات شبانه روز با فداکاری و از جان گذشتگی مبادرت به رفع مشکلات برقی نموده و در کوتاهترین زمان ممکن شرایط مناطق سیل زده را به حالت عادی برگرداندند.

آقای محبی ابراز داشت: شرکت توزیع باید در این برهه از زمان از توانایی های مردم و نهادهای مردمی درخصوص انجام امورات فرهنگی و سایر زمینه ها بیشترین استفاده ها را ببرند و در بیشتر کارها مردم را دخیل نمایند که همین امر موجبات رضایتمندی بیشتر مردم را فراهم می آورد. وی افزود : در حال حاضر بحران هایی که برای کشور ایجاد می شود در بعضی از مواقع باعث خسارت به شبکه های برق می شود که پرسنل شرکتهای توزیع برق در سراسر کشور با از خودگذشتگی و کار و تلاش طاقت فرسا در شرایطهای خاص آب و هوایی هر منطقه باعث پایداری شبکه های برق می شوند. در پایان آقای کریمیان مشاور مدیرکل دفتر حراست شرکت توانیر نیز اظهار داشتند:امروزه صنعت برق به یک صنعت استراتژیک و امنیتی تبدیل شده است که تهدیداتی به سوی آن آمده است که همین امر باعث میشود پرسنل خدوم این صنعت با سعی و تلاش گسترده ای بتوانند این تهدیدها را به فرصت تبدیل کرده و از آن بیشترین بهره برداری لازم را ببرند. در پایان مدیر محترم حراست شرکت توانیر ضمن ابراز رضایت از عملکرد شرکت توزیع برق استان لرستان در راستای حل مشکلات موجود شرکت و پیگیری های لازم قول مساعد دادند.

حسبان
تعاونی نشر مهر دانش نور
WWW.HOSBAN.IR
SUN- 16 August 2020 - NO 4270

اخبار کوتاه

نصب ۵۷کلر زن هیدرو مکانیکی در روستاهای فریدونشهر



اصفهان- مدیر آبفا فریدونشهراعلام کرد: مقررگردید در ۵۷ روستای فریدونشهر، ۵۷ کلر زن هیدرومکانیکی با اعتباری بالغ بر ۵ میلیارد تومان نصب گردد تا آثار مثبت یکپارچه سازی شرکت های آب و فاضلاب استانی برای ساکنین روستایی بهتر و ملموس تر باشد و همه مشترکین روستایی از خدمات مطلوب و مناسب برخوردار گردند.

محمدرضابیلوئی افزود: هم اکنون در ۵۷ روستای فریدونشهر کلر زنی منابع آبی به روش کوزه ای، صورت می گیرد. وی با بیان اینکه پراکندگی روستاها در شهرستان فریدونشهر بسیار گسترده است تصریح کرد: وضعیت توپوگرافی شهرستان فریدونشهر به گونه ای است که خدمات رسانی به روستاها به راحتی انجام نمی شود چرا که دسترسی به روستاها به آسانی امکان پذیر نیست.

بیلوئی با بیان اینکه تاسیسات و منابع آبی در این ۵۷ روستا درجاهایی مستقر هستند که فاقد انرژی برق می باشد، خاطرنشان ساخت: طی بررسی های صورت گرفته بهترین روش برای گندزدایی منابع آبی این روستاها کلر زنی به روش هیدرولیکی است زیرا منابع آبی در این منطقه تا حدودی غنی می باشد.

مدیر آبفا فریدونشهر با اشاره به منابع تامین آب شرب ساکنان این روستاها عنوان کرد: به دلیل اقلیم آب و هوایی شهرستان فریدونشهر آب روستاهای مذکور از چشمه تامین می گردد، که از لحاظ منابع معدنی بسیار غنی و گوارا است.

وی خاطرنشان ساخت: هم اکنون روستاهایی که قرار است در آینده نزدیک به روش هیدرومکانیکی منابع آبی آنها کلر زنی شود، تحت پوشش آبفا فریدونشهر قرار ندارند اما با توجه به اینکه اولویت صنعت، تامین آب شرب سالم و بهداشتی برای همه مردم در سطح کشور می باشد این امر در دستور کار قرار گرفت.

مدیر عامل آبفا مازندران:

۲۸ درصد شبکه آب مازندران فرسوده است



ساری- سهیلا مرآتی - از مجموع ۱۸۰۷۳ کیلومتر شبکه های آبرسانی موجود در شهرها و روستاهای استان مازندران، بیش از ۲۸ درصد شبکه، فرسوده است.

به گزارش روابط عمومی و آموزش همگانی شرکت آب و فاضلاب مازندران؛ مهندس مجید عبدالهی مدیر عامل شرکت در گفتگویی با اعلام این خبر اظهار داشت:۱۷۹۰ کیلومتر شبکه آب در شهر ها و ۵۲۴۲ کیلومتر نیز در روستاهای استان فرسوده است که هر متر اصلاح شبکه فرسوده در شهرهای استان ۴ میلیون و ۵۰۰ هزار ریال و در مناطق روستایی ۲ میلیون و ۵۰۰ هزار ریال هزینه در بر خواهد داشت.

مهندس عبدالهی اعتبار مورد نیاز برای اصلاح شبکه های فرسوده در استان را بیش از ۲۰ هزار میلیارد ریال اعلام کرد و افزود: به طور متوسط سالانه ۱۳۶ کیلومتر اصلاح شبکه فرسوده در استان انجام می شود اما با توجه به وضعیت اقلیمی مازندران و کمبود اعتبار برای اصلاح شبکه هر ساله به این میزان افزوده می شود. وی میزان هدررفت آب از شبکه های فرسوده در استان را ۲۸ درصد عنوان کرد و گفت: تولید آب هزینه بالایی دارد اما آب بهای دریافتی از مشترکین به ویژه در مناطق روستایی در مقایسه با سایر انرژی ها بسیار پایین است در همین راستا با توجه به ارزش حیاتی آب، این کالای استراتژیک بدون جایگزین در شرایط فعلی مبارزه با ویروس منحوس کرونا و تعطیلات تابستانه ضروری است مردم صرفه جویی در مصرف آب را سرلوحه خود قرار دهند.

ثبت رکورد عملیاتی با تلاش شبانه روزی در گاز لرستان

لرستان – فاطمه یاراحمدی - به گزارش خبرنگار حسبان به نقل از روابط عمومی شرکت گاز استان لرستان ، عملیاتهای تعمیرات خط تغذیه اصلی شهر کوهدشت و انشعاب گیری جهت گازرسانی به جایگاه CNG در کوتاهترین زمان ممکن با ایمنی کامل و بدون قطع گاز مشترکین شهر کوهدشت و روستاهای تابعه انجام شد .

مهندس کرم گودرزی مدیر عامل شرکت گاز استان لرستان با اشاره به اهمیت حفظ پایداری شبکه گاز در راستای ارایه خدمات مطلوب به مشترکین شرکت، اظهار داشت: با بررسی دقیق، محاسبه میزان گاز ذخیره شده در شبکه تغذیه و توزیع و برنامه ریزی های انجام شده جهت مدیریت مصرف مشترکین و کاهش ریسک قطع جریان گاز مشترکین شهر کوهدشت و روستاهای تابعه مقرر گردید عملیات تعمیرات خط تغذیه اصلی کوهدشت در محل انشعاب CNG بیگی زاده از ساعت ۳۰ دقیقه بامداد روز سه شنبه مورخ ۲۱ مرداد ماه ۹۹ به مدت ۶ ساعت انجام گیرد. مهندس گودرزی در ادامه گفت : از نکات قابل توجه تعمیرات فوق همکاری خوب تمامی اکیپهای عملیاتی شرکت بود که خوشبختانه با ثبت یک رکورد، در کمتر از ۴ ساعت و بدون قطع گاز هیچ کدام از مشترکین شرکت، عملیاتهای تعمیرات خط تغذیه اصلی کوهدشت و انشعاب گیری جایگاه CNG بیگی زاده با رعایت کامل نکات ایمنی و استانداردهای لازم با موفقیت پایان پذیرفت . مدیر عامل شرکت گاز استان لرستان در پایان از زحمات شبانه روزی پرسنل شرکت گاز استان لرستان، مشاور و پیمانکار پروژه تقدیر و تشکر نمود.

طوری کار فرهنگی کنید که مددجویان خود را اصلی ترین حامی و حافظ انقلاب بدانند



قم- نماینده مردم قم در مجلس شورای اسلامی اعتماد مردم به کمیته امداد را بزرگترین سرمایه این نهاد برشمرد و تأکید کرد: نباید بگذارید این اعتماد از دست برود.

نماینده مردم شریف قم در مجلس شورای اسلامی از ساختمان حمایتی اداره بانوان کمیته امداد استان قم بازدید کرد و از نزدیک با فرآیند رسیدگی به درخواست های مردمی در این نهاد آشنا شد.

احمد امیرآبادی، نماینده مردم شریف قم در مجلس شورای اسلامی در جمع بانوان مددکار، کمیته امداد را یک نهاد ارزشمند انقلابی برشمرد و اظهار کرد: این نهاد تا کنون موفق عمل کرده و بزرگترین موفقیت آن هم اعتماد مردم است.

وی اعتماد مردم را بزرگترین سرمایه هر دستگاه اداری و خدمت رسان کشور برشمرد و تأکید کرد: مردم به کمیته امداد اعتماد دارند نباید بگذارید این اعتماد از دست برود.

امیرآبادی با اشاره به اینکه وقتی در خانواده ای حادثه ای اتفاق می افتد همه اعضای آن خانواده برای رفع آن همفکری و همکاری می کنند تصریح کرد: اگر وابستگی و ارتباط معنوی بین خانوارهای تحت حمایت و نظام و انقلاب تقویت شود این قشر جامعه خود را فرزندان معنوی امام و مقام معظم رهبری می دانند.

عضو هیئت رئیسه مجلس ضمن قدردانی از خدمات خوب کمیته امداد در رسیدگی به وضعیت معیشتی محرومان خواستار برنامه ریزی بیشتر و بهتر برای ارتقای سطح فرهنگی خانواده ها شد و تأکید کرد: باید طوری کار فرهنگی کنید که مددجویان خود را عضوی از خانواده بزرگ انقلاب و اصلی ترین حامی و حافظ آن بدانند.

نماینده مردم قم در مجلس شورای اسلامی نقش مددکاران را در ایجاد همدلی و همراهی مددجویان با انقلاب بسیار مهم عنوان و اظهار کرد: اگر اولویت مددکاران در خدمت رسانی رضای خدا باشد و با روی خوش با ارباب رجوع برخورد کنند حتی اگر بدلیل کمبود اعتبار و امکانات نتوانند نیاز مراجعین را برطرف کنند، موجب ناراحتی مردم و دلزدگی آنها از نظام و انقلاب نخواهد شد.

امیرآبادی از اجرای طرح مددکاری اسلامی و حضور طلاب مددکار در منازل مددجویان ابراز خرسندی و اظهار کرد: مددکاری اسلامی طرح خوبی است و آن را ادامه دهید.

عضو هیئت رئیسه مجلس خواستار همکاری بیشتر کمیته امداد و کانون وکلای بسیجی شد و تأکید کرد: با هم افزایی امکانات و اعتبارات دو نهاد باید برای احقاق حقوق زنانی که در خانواده مورد ظلم قرار می گیرند برنامه های مؤثرتری طراحی کنید و خادمین شما هم در مجلس برای تغییر قانون در این موضوع مهم تلاش خواهند کرد.

پیشرفت فیزیکی ۹۸ درصد شبکه فاضلاب ۵ روستای فلاورجان



اصفهان- مدیرآبفا فلاورجان اعلام کرد : هم اکنون بیش از ۲۲ کیلومتر از شبکه فاضلاب ۵ روستای فلاورجان اجرا شده است و انتظار می رود طی یک ماه آینده، شبکه فاضلاب روستاهای اردال، کاوبان، مهرنجان، چم رود و فیلرگان نیز به بهره برداری برسد.

محمد مهدی پراندوخ عنوان کرد: در دی ماه سال گذشته، طرح اجرای شبکه فاضلاب ۱۱ روستای فلاورجان در دستور کار قرار گرفت و با اتمام اجرای شبکه فاضلاب این ۵ روستا، در آینده ی نزدیک عملیات اجرای شبکه فاضلاب روستاهای بجگرد، محمدیه، زفره، نارگان و بوستان آغاز می شود.

وی با بیان اینکه پروژه اجرای شبکه فاضلاب ۱۱ روستای فلاورجان با سرمایه گذاری شرکت ذوب آهن اصفهان عملیاتی شد، تصریح کرد: شرکت ذوب آهن اصفهان با هدف تخصیص پساب این روستاها برای رفع بخشی از نیاز آبی در واحدهای تولیدی با سرمایه گذاری به روش بیع متقابل در این پروژه مشارکت نموده است. مدیرآبفا فلاورجان با اشاره به تولید پساب فاضلاب در این مناطق خاطرنشان ساخت: در افق طرح که ۱۴۳۰ می باشد پیش بینی می گردد حدود ۲۰ هزار نفر تحت پوشش شبکه فاضلاب در این ۱۱ روستا قرار بگیرند و براین اساس، پساب تولیدی در این روستاها حدود ۲ هزار متر مکعب در روز خواهد بود.

پراندوخ حجم عملیاتی این پروژه را ۹۳ کیلومتر اعلام کرد و اظهار داشت: اجرای شبکه فاضلاب در ۱۱ روستای شهرستان فلاورجان شامل ۷۹ کیلومتر شبکه داخلی و ۱۴ کیلومتر خط انتقال می باشد و اعتبار این طرح بالغ بر ۹۱۰ میلیارد ریال است که از محل سرمایه گذاری شرکت ذوب آهن اصفهان تامین می گردد.

مدیر آبفا فلاورجان با بیان اینکه اغلب این روستاها در حاشیه رودخانه زاینده رود قرار دارند تصریح کرد: رودخانه زاینده رود ازمیان شهرفلاورجان عبور می کند و برخی ازاین روستاها در مجاورت این رودخانه قرار دارند، بنابراین به منظور کاهش آلاینده های زیست محیطی و جلوگیری از آلودگی منابع آب های زیرزمینی، اجرای شبکه فاضلاب در این روستاها ضروری به نظر می رسد.

پراندوخ بیان داشت: بررسی ها حاکی از آن است که هرمترمکعب فاضلاب در حدود ۱۵ مترمکعب آب های زیرزمینی را آلوده می کند، پس برای ارتقای بهداشت محیط و سلامت مردم، جمع آوری، انتقال و تصفیه فاضلاب لازم است.

وی عنوان کرد: فاضلاب این روستاها پس از انتقال به تصفیه خانه فاضلاب فولادشهر به منظورمصارف صنعتی به شرکت ذوب آهن انتقال می یابد.

بازدید از نحوه اقدامات پیشگرانه صورت گرفته اصناف در زمینه مبارزه با کرونا در سطح شهر ملارد



ملارد – نرگس اصلانی – سجاد برنجی فرماندار شهرستان ملارد از نحوه اقدامات پیشگرانه صورت گرفته اصناف در زمینه مبارزه با کرونا در سطح شهر ملارد بازدید میدانی بعمل آورد.

به گزارش روابط عمومی فرمانداری شهرستان ملارد ، سجاد برنجی فرماندار شهرستان از نحوه اقدامات پیشگیرانه صورت پذیرفته اصناف در زمینه مبارزه با کرونا در شهر ملارد بازدید میدانی بعمل آورد. در این بازدید ۳ ساعته فرماندار ملارد بهمراه رئیس اداره بازرسی فرمانداری و رئیس اتاق اصناف شهرستان ضمن بازرسی و نظارت از نحوه ی انجام اقدامات مطلوب پیشگیرانه در انجام مرحله دوم محدودیتهای بهداشتی توسط اصنافی همچون فروشگاه های زنجیره ای ، اغذیه فروشی ، کفش و پوشاک و ... بر رعایت موارد بهداشتی جهت قطع زنجیره ی شیوع کرونا بازدید بعمل آورد. فرماندار ملارد در حاشیه این بازدید، عبور از این بحران را تنها با رعایت مسایل و پروتکل های بهداشتی توسط شهروندان امکان پذیر دانست و افزود : اگر شهروندان عزیز مسائل بهداشتی را رعایت ننمایند هر روز شاهد خبرهای ناگواری در شهرستان خواهیم بود.گفتنیست در این بازدید به چند واحد متخلف اخطار و برای یک واحد صنفی نیز دستور پلمب صادر گردید.

با رادیو سوادآموزی به خانه ها می‌آید



احتمالی در هر هفته یک جلسه با حضور سوادآموزان و آموزش دهندگان تشکیل می شود و نیز لوح فشرده آموزشی این دوره به سوادآموزان تحویل می شود تا در امر یادگیری موفق تر باشند.

در ادامه معاون سوادآموزی استان گفت: انتظار داریم با این روش به موانع ناشی از شیوع ویروس کرونا و عدم امکان حضور فیزیکی سوادآموزان در کلاس ها غالب شویم و فرصت آموزش با بهره مندی از ظرفیت رادیو را برای همه افراد علاقه مند تسهیل کنیم.

محمدرضا قاسمی نیا معاون سوادآموزی اداره کل آموزش و پرورش استان قم گفت: باتوجه به تداوم شیوع ویروس کرونا و پیش گیری از تعطیلی آموزش های نهضت سوادآموزی؛ نشست مشترک با معاون صدای مرکزقم برگزار شد.

قاسمی نیا اظهار داشت: به منظوربهره مندی ازظرفیت رادیو؛ آموزش رابه خانه های سوادآموزان می بریم، دست رس بودن، پوشش بیشتر سوادآموزان و شنوندگان و مخاطبین خاص وکم هزینه و مقرون به صرفه بودن از مزایای کمک گرفتن از رادیو درارائه برنامه ها وفعالیت های سوادآموزی است.

وی گفت: هدف از این طرح علاوه بر تلاش برای تحقق شعار ایران را سراسر مدرسه کنیم و سوادآموزی جامعه محور ، و به منظور احساس نیاز بیشتر به سواد و آموزش مهارتهای اساسی زندگی برای سوادآموزان و شنوندگان است و در جهت تثبیت آموخته های کم سوادان غیرمحصل نقش موثری خواهد داشت. معاون سوادآموزی استان بیان کرد: رادیو دوست قدیمی و صمیمی همه خانواده ها می باشد و تاکنون از این ظرفیت استفاده موثری برای آموزش و تدریس برنامه های سوادآموزی نداشته ایم و بنا داریم با استقبال و مشارکت صداوسیمای مرکز قم برای نخستین مرتبه؛ آموزش کتاب های اول و دوم دوره سوادآموزی تهیه و تولید شود و روزی دو وعده به مدت ۱۲ تا ۱۴ دقیقه برای شنیدن سوادآموزان در زمان اصلی و تکرار پخش گردد.

قاسمی نیا افزود: باتوجه به راه های جدید جذب و نگهداشت سوادآموزان دردوره سوادآموزی و اولویت اجرای طرح های آموزشی فرد به فرد و خودآموز در سال جاری و در کنار آموزش های الکترونیکی، مجازی، اپلیکیشن و تلویزیونی و ارتباط تلفنی و در راستای آموزش های غیر حضوری سوادآموزی تولید و پخش برنامه آموزشی رادیویی؛ به حرکت سوادآموزی شتاب و سرعت می بخشد و رکود وکندی در برنامه های سوادآموزی را مانع می گردد.

عضو شورای معاونین اداره کل آموزش و پرورش استان گفت: برای کیفیت بخشی و نگهداشت سوادآموز شنونده این برنامه تعداد ۵ تا ۱۰ نفر از سوادآموزان توسط یکی از آموزش دهندگان پشتیبانی و حمایت آموزشی می شوند تا پیشرفت آموخته های سوادآموزان را در هر روز ارزیابی کنند و موانع و مشکلات را رسیدگی و برطرف نمایند.

قاسمی نیا توضیح داد: برای رفع اشکال و پاسخ به سوالات

معاون امداد و نجات جمعیت هلال احمر استان البرز تشریح کرد:

امداد رسانی هلال احمر البرز به ۴۴ هموطن در هفته گذشته



معاون امداد و نجات جمعیت هلال احمر استان البرز از امدادرسانی به ۴۴ حادثه دیده در سطح این استان خبرداد.

به گزارش روابط عمومی جمعیت هلال احمر استان البرز محمدحسین وطنی گفت: در مرکز کنترل عملیات امداد و نجات جمعیت هلال احمر استان البرز از ۱۸ مرداد تا روز گذشته، ۲۴ مورد حادثه ثبت شده است. وی افزود: ۸۱ نجاتگر این جمعیت در قالب ۳۱ گروه عملیاتی در حوادث امدادرسانی کردند. معاون امداد و نجات جمعیت هلال احمر استان البرز درباره نخستین حادثه هفته گذشته بیان کرد: در اثر واژگونی خودرو سمند در ورودی فخر ایران نظرآباد، یکی از هموطنان مصدوم شد که با رضایت شخصی به مرکز درمانی منتقل نشد.

وی درباره حوادث روز دوم هفته تصریح کرد: فردی با آسیب سر و ستون فقرات به پایگاه امداد و نجات بین شهری کوشک بالا مراجعه کرد و بخاطر شدت آسیب به مرکز درمانی انتقال داده شد.وی با بیان اینکه خانمی ۵۷ ساله بخاطر کاهش فشار خون توسط نجاتگران پایگاه امداد و نجات ساوجبلاغ به مرکز درمانی انتقال داده شد، اضافه کرد: در اثر واژگونی خودرو پراید در محور کرج قزوین نرسیده به سوپا، یکی از هموطنان مصدوم شد که توسط همکاران اورژانس به مرکز درمانی منتقل شد.معاون هلال احمر با اشاره به تلاش نجاتگران شهرستان اشتهارد اظهار کرد: در اثر سقوط جسم روی فردی در شهرک صنعتی اشتهارد، نجاتگران به محل اعزام و بعد از انجام کمک‌های اولیه مصدوم را به مرکز درمانی انتقال دادند.

وی درخصوص برخورد پژو۲۰۶ با پژو پارس، اضافه کرد: این حادثه بعد از تونل شماره هفت جاده چالوس، شش مصدوم برجای گذاشت که یک مصدوم توسط نجاتگران پایگاه کوشک بالا به پد بالگرد ری زمین برای اعزام به مرکز درمانی انتقال یافت. وطنی با اشاره به پیگیری گزارش مردمی توسط نجاتگران نظرآبادی خاطرنشان کرد: با واژگونی خودرو تیبا بعد از راهداری شهرستان نظرآباد، یکی از سرنشینان مصدوم شد که بعد از انجام اقدامات اولیه به مرکز درمانی اعزام شد. وی درباره مصدومان حادثه ای در اشتهارد گفت: چهار تن از هموطنان در واژگونی خودرو تیبا در ابتدای روستای مختارآباد شهرستان اشتهارد مصدوم شدند که دو تن توسط نجاتگران این شهرستان به مرکز درمانی منتقل شدند.این مقام مسئول با اعلام اینکه در واژگونی پژو پارس، سه نفر مصدوم شدند، گفت: یک مصدوم توسط عوامل امدادی پایگاه امداد و نجات فخر ایران و دو مصدوم توسط همکاران اورژانس برای ادامه درمان به مرکز درمانی اعزام شدند. وی درباره حادثه غرق شدگی تصریح کرد: دو نفر با سقوط در رودخانه کرج غرق شدند که نجاتگران با سه ساعت تلاش و جستجوی مداوم پیکر بی جان این دو فرد را از رودخانه خارج کردند.معاون هلال احمر گفت: یک نفر در اثر گیر افتادن در ارتفاعات پورکان مصدوم شد که بعد از انجام اقدامات اولیه با رضایت شخصی مرخص شد.وطنی تصریح کرد: با واژگونی خودرو پراید در ورودی روستای خور اتوبان کرج قزوین، سه تن مصدوم که یک مصدوم توسط نجاتگران پایگاه شهرجدید به مرکز درمانی انتقال داده شد.این مقام مسئول خاطرنشان کرد: کودکی با سقوط در محدوده وینه رودخانه کرج غرق شد که توسط مردم محلی از آب خارج شد.وی عنوان کرد: فردی بخاطر سقوط خوردو پراید در دره محور کرج کندوان در خودرو گیر کرده بود که با تلاش نجاتگران پایگاه شهرستانک رهاسازی شد و برای اعزام به مرکز درمانی به همکاران اورژانس تحویل داده شد.معاون امداد و نجات جمعیت هلال احمر استان البرز یادآور شد: در اثر واژگونی خودرو پرشیا با نیوجرسی و واژگونی این خودرو، چهار سرنشین مصدوم شدند که دو مصدم توسط نجاتگران شهرجدید به بیمارستان امام جعفر صادق علیه السلام اعزام شدند.

وی با بیان اینکه نوجوانی با بریدگی دست به پایگاه طالقان مراجعه کرد و بعد از کنترل خونریزی و پانسمان مرخص شد، گفت: خانمی با افت فشار خون و سرگیجه به پایگاه طالقان مراجعه کرد که به صورت سرپایی مداوا شد.وطنی درباره حادثه کوهستان روز گذشته گفت: پی گزارش مردمی مبنی بر بی حالی و ضعف خانمی در ارتفاعات محمودآباد، تیم امداد کوهستان به محل اعزام و بعد از انتقال فرد به پایگاه و اکسیژن درمانی مصدوم مرخص شد.معاون هلال احمر عنوان کرد: با گزارش تلفنی اورژانس به دیسپچ هلال احمر البرز مبنی بر واژگونی لودر راهداری، تیم امداد و نجات طالقان به محل حادثه اعزام شد که سرنشین توسط مردم محلی از خودرو خارج شده بود.وی درباره حادثه دیگر تیم کوهستان در روز گذشته اظهار کرد: دو تن از هموطنان که در ارتفاعات هفت چشمه گیر افتاده بودند، با کمک و راهنمایی تیم نجاتگران پایگاه شهرستانک به منطقه امن هدایت شدند. این مقام مسئول یادآور شد: پایگاه‌های امداد و نجات بین شهری هلال احمر ۲۴ ساعته آماده خدمات رسانی به هموطنان است.

خبر

معاون بهداشتی دانشگاه علوم پزشکی مازندران: راهکارهایی برای کاهش ۹۰ درصدی ابتلا به کرونا

ماسک زدن، موثرترین راه برای جلوگیری از شیوع کرونا



ساری_ سهیلا مرآتی - دکتر حامد روحانی زاده معاون بهداشتی دانشگاه علوم پزشکی مازندران: با انجام سه راهکار ابتلا به کرونا را تا ۹۰ درصد می‌توان کاهش داد.

تحقیقات نشان داده اگر همه مردم یک جامعه از لحظه خروج از منزل تا لحظه بازگشت از ماسک استفاده و فاصله گذاری اجتماعی و شستن دست‌ها را رعایت کنند بیش از نود درصد انتقال ویروس کرونا کاهش می‌یابد.

باید هر سه عامل باید در کنار هم انجام شوند، هر کدام از این عوامل به تنهایی بخشی از محافظت را ایجاد می‌کنند، ولی استفاده از ماسک به عنوان یکی از مهمترین و برجسته‌ترین وسیله محافظتی در دنیا یکی از اصلی‌ترین و مهم‌ترین آن‌ها است.

ماسک زدن، موثرترین راه برای جلوگیری از شیوع کرونا

آمارهای سازمان بهداشت جهانی نشان داده است در جوامعی که مردم با درصد بالایی از ماسک استفاده می‌کنند انتقال بیماری کنترل و بار بیماری به شدت کم می‌شود.

در ایام افزایش شیوع بیماری کرونا در مدت اخیر اکثریت مردم در تمامی سنین و گروه‌های سنی از ماسک استفاده می‌کنند، به همین دلیل شاهد کاهش این بیماری هستیم و به سمت وضعیت بهتری پیش می‌رویم.

هنگام استفاده از ماسک نباید با دست آن را بالا و پایین و یا به زیر چانه بکشیم و هنگام صحبت کردن نباید ماسک را از جلوی صورت برداریم، چون هنگام صحبت قطرات تنفسی از دهان و بینی خارج می‌شود.

از مردم درخواست می کنیم در طول روز که از منزل خارج می شوند غیر از مواقع بسیار ضروری مانند غذا خوردن و آشامیدن ماسک خود را برندارند و از بندهای دو طرف ماسک بعد از شستن دست‌ها برای برداشتن ماسک از روی صورت استفاده کنند

مدیر عامل شرکت توزیع نیروی برق استان کردستان خبر داد:

انعقاد ۵۰۱۶ تفاهم نامه همکاری در برنامه پاسخگویی بار در تابستان ۹۹ در استان کردستان

سنندج - فرهادی - هیوا لهونیان در تصریح این خبر گفت: به منظور گذر موفق از پیک بار و تابستانی بدون خاموشی تعداد ۵۰۱۶ قرارداد همکاری در زمینه اجرای برنامه های پاسخگویی بار که ۴۰۱۳ مورد مربوط به بخش کشاورزی، ۷۴ مورد مربوط به مولدها، ۴۳ مورد CNG، ۴۵۹ مورد بخش صنعتی، ۱۷۹ مورد بخش تجاری و ۲۴۸ مورد بخش اداری منعقد و در سامانه مدیریت پیک بار کشوری (سمپ) ثبت شده است.

لهونیان در ادامه با اشاره به کاهش بار براساس قراردادهای همکاری اذعان داشت: براساس قراردادهای همکاری ۴۵ مگاوات کاهش بار داشته ایم که در مقایسه با سهمیه ای که توسط شرکت توانیر برای کاهش پیک شرکت تعیین کرده بود (۴۰ مگاوات) ۵ مگاوات بیشتر می باشد که نشان از تلاش شبانه روزی کارکنان شرکت و همکاری مشترکین می باشد. وی افزود: در همین راستا و به منظور گذر موفقیت آمیز از پیک بار تابستان ۹۹ برنامه ریزی های مدون و دقیقی صورت پذیرفت که می توان به برگزاری جلسات گذر از پیک به صورت هفتگی با نمایندگان دیسپاچینگ و شرکت های توزیع و در موارد مورد نیاز با صنایع، ارتباط مستمر با مشترکین کشاورزی، صنایع، خانگی و تجاری از طریق مکاتبه، سامانه پیام کوتاه، مذاکرات تلفنی، بازدیدهای حضوری و جلسات مختلف اشاره کرد. مدیر عامل شرکت توزیع نیروی برق استان کردستان در ادامه بیان کرد: مصارف هفتگی و روزانه مشترکین صنعتی، کشاورزی و بخشی از مشترکین خانگی و ادارات تحلیل و بررسی می شود و تذکرات لازم به مشترکان پرمصرف اعلام می گردد.

دو خبرنگار کردستانی حائز رتبه در دومین جشنواره نیرو و رسانه شدند

سنندج - فرهادی - در آیین اختتامیه دومین جشنواره نیرو و رسانه (نور) از دو خبرنگار برگزیده کردستانی که موفق به احراز رتبه سوم در بخش خبر و گزارش مکتوب شدند، تجلیل بعمل آمد .

این جشنواره با هدف قدردانی و ارج نهادن به تلاشهای اصحاب رسانه در خلق آثاری در حوزه صنعت آب و برق و با شعار محوری «سازگاری با تغییر اقلیم» برگزار شد تا روزنامه نگاری تخصصی در این حوزه تقویت و ارتباط بین صنعت و مشترکان را ارتقا بخشد.

از ابتدای سال گذشته تا پایان بهمن همان سال بالغ بر ۸۰۰۰ عنوان خبر، یادداشت و مقاله تنها در حوزه رسانه‌های رسمی مکتوب و الکترونیکی و همچنین تعداد بسیار قابل توجهی گزارش رادیویی و تلویزیونی از رسانه ملی پخش شده است. در دومین جشنواره نیرو و رسانه ۵۵۷ اثر در موضوعات گزارش، تیتر و خبر، مصاحبه، مقاله و سرمقاله و یادداشت، کاریکاتور و طنز مکتوب و رادیویی، عکس و اینفوگرافی و موشن گرافی به دبیرخانه جشنواره ارسال گردید که این آثار در دو مرحله داوری شد و در مرحله نخست داوری، ۴۶۲ اثر و در مرحله دوم داوری ۲۳۹ اثر از سوی هیات داوران شایسته ارزیابی تشخیص داده که از این میان ۴۰ اثر حائز رتبه‌های برتر نخست تا سوم شدند. در این جشنواره عدالت ناصری خبرنگار خبرگزاری فارس مرکز کردستان برای ارسال اثر (مخازن سدهای کردستان به صورت شبانه روزی کنترل و مدیریت می‌شوند)، موفق به احراز رتبه سوم بخش خبر شد و زیبا امیدی فر خبرنگار خبرگزاری کردپرس کردستان با ثبت و ارسال اثر (دلبران، همچنان محروم از آب/ مردم دردشان از بی‌مسوولیتی است)، موفق به کسب رتبه سوم کشوری در بخش گزارش مکتوب گردید. گفتنی است آیین اختتامیه جشنواره و تجلیل از برگزیدگان استانهای کشور که به دلیل شیوع ویروس کرونا به تعویق افتاده بود، مصادف با روز خبرنگار به صورت ویدئو کنفرانس برگزار شد.

حسبان
تعاونی نشر مهر دانش نور
WWW.HOSBAN.IR
TUE- 18 August 2020 - NO 4271

اخبار کوتاه

بازدید میدانی مدیرعامل گاز استان کرمانشاه از پروژه های گازرسانی شهرستان جوانرود



کرمانشـــاه- به گزارش روابط عمومی گاز استان: شـــهبازی مدیرعامل به اتفاق یوســـفی فرماندار شهرســـتان جوانرود بـــه همراه بخشـــداران و کارشناســـان مربوطه در روز سه شـــنبه مورخ ۷ مرداد ماه ۹۹ از پروژه های گازرسانی به روستاهای شهرستان جوانرود بازدید و از نزدیک مشکلات و موانع موجود را بررسی و دستورات لازم به منظور تسریع در انجام پروژه ها را ابلاغ نمودند.

شایان ذکراســت: دراین بازدید ضمن پیگیری عملیات اجرایـــی نصب ایســـتگاهای CGS و TBS پروژه های مذکورو دریافـــت گزارش نماینـــده کارفرمـــا و پیمانکار مربوطـــه راهکارهای لازم به منظور تســـریع در انجام کار ابـــلاغ گردید. قابل توجه اینکه : در بازدید از نقاط مختلف پروژه در روســـتاهای دردست اجرا طی دیدار با روستائیان در خواســـت ها و مطالبات آنها مورد بررســـی قرار گرفت ۰ درادامه: یوسفی فرماندارشهرستان جوانرود ضمن تشکر از زحمات مجموعه شـــرکت گاز اســـتان قول مساعدت و هرگونه همکاری لازم درراســـتای رفـــع معارضین محلی به منظور تســـریع در انجـــام کار را عنوان نمودند. درپایان شهبازی عنوان نمود: درحال حاضر در شهرستان جوانرود ۱۰۰٪ خانوارهای شـــهری و ۴۲ ٪ خانوارهای روستایی از نعمت گاز طبیعی برخوردار می باشـــند و از ۷۶ روســـتای قابل گازرسانی شهرستان مذکور ۶۵ روستا دارای جمعیت بـــالای ۲۰ خانوار می باشـــند که هم اکنون ۲۲ روســـتا گازدار و ۲۵ روستا در دســـت اجرا و همچنین ۲۹ روستا در دســـت مطالعه می باشـــند و درحال حاضر ۵ پیمانکار در سطح روستاهای شهرستان مشغول فعالیت می باشند.

آغاز مرمت سنگ نوشته خرم آباد

لرستان- فاطمه یاراحمدی - به گزارش خبرنگار حســـبان به نقل از روابط عمومی اداره کل میراث فرهنگی، گردشگری و صنایع دستی استان لرستان؛ سید امین قاسمی امروز یکشنبه ۲۶ مردادماه ۱۳۹۹ از آغاز مرمت سنگ نوشته خرم آباد خبر داد.

مدیرکل میراث فرهنگی، گردشـــگری و صنایع دستی لرســـتان در این خصوص گفت: بـــه منظور مرمت این اثر تاریخی و در نظر گرفتن حساســـیت مرمت آثار سنگی با دعوت از تیم مرمتگران تخت جمشـــید و بازدید از سنگ نوشـــته تهیه طرح مرمت این کتیبه سنگی در دستور کار این اداره کل قرار گرفت. سید امین قاسمی افزود: با توجه به تهیه طرح مرمت و اتمام فتوگرامتری و آسیب نگاری، مرمـــت این اثر تاریخی طی روزهای آتی بر اســـاس طرح مرمت تهیه شـــده توسط این تیم متخصص شروع خواهد شد. مدیر کل میراث فرهنگی، گردشگری و صنایع دستی استان با اشاره به اعتبار بیش از ۹۷۰ میلیون ریالی مرمت سنگ نوشته تصریح کرد: در این فصل از مرمت این کتیبه تاریخی پاکسازی آســـیب های بیولوژیکی و آلودگی ها و ملات های مربوط به دوره های پیشـــین، موزون ســـازی، ملات گذاری و تزریق ملات استحکام بخش انجام خواهد گرفت. قاسمی در پایان ساماندهی محیط پیرامونی سنگ نوشـــته را از دیگر برنامه های این اداره کل دانست. لازم به ذکر اســـت سنگ نوشته خرم آباد مربوط به قرن ششم هجـــری بوده و در تاریخ ۱۱ بهمن ماه ۱۳۳۴ به شـــماره ۳۹۸ در فهرست آثار ملی به ثبت رسیده است.

دریافت کارت مهارت پس از پایان خدمت سربازی در گلستان

گرگان- ســـهراب اصغرزاده در نشست خبری با اصحاب رسانه اســـتان گلستان اظهار کرد: موضوع مهارت‌آموزی از ســـال ۱۳۷۴ در ارتش شروع شده است و ارتش با این رویکرد جزو نهادهای پیشگام محسوب می‌شـــود، همچنین بر اساس فرمان رهبر معظم انقلاب اســـلامی و دستور ستاد کل نیروهای مسلح، برنامه پنج‌ســـاله با پنج وزارتخانه ترسیم شده اســـت که طبق آن سربازان باید پس از اتمام خدمت حداقل یک مهارت فرا بگیرند و گواهینامه معتبر دریافت کنند.

وی صدور کارت پایان خدمت را به شرط داشتن کارت مهارت عنـــوان و تصریح کرد: حدود ۴۰ درصد پرســـنل وظیفه ما ثبت‌نام کردند، ســـال گذشـــته یک‌هزار و ۲۸۰ نفر از ســـربازان ارتش در اســـتان گلستان موفق به کارت حرفه‌ای مهارت در رشـــته‌های جوشـــکاری، سیم‌کشی، تعمیرات خودرو و ... در محیط کار واقعی شـــدند و تیپ ۲۳۰ متحرک هجومی اســـتان سال گذشته در این زمینه رتبه نخســـت را کســـب کرد و بهترین یـــگان در زمینه مهارت‌آموزی بوده است.ارشـــد نظامی آجا در استان‌های گلســـتان و مازندران با بیان اینکه در ســـال ۱۳۹۹ باید ۶۰ درصـــد کارکنـــان ورودی «کارت مهـــارت» دریافت کنند، افزود: با همکاری اداره کل آموزش فنی و حرفه‌ای استان دوره‌های مهارت‌آموزی در محیط کار واقعی انجام می‌شـــود.اصغرزاده در خصوص نگرانی خانواده‌ها از شیوع کرونـــا در برگزاری کنکور سراســـری و آمادگی ارتش در راســـتای واگذاری اماکن عمومی بـــرای برگزاری کنکور گفت: هنوز درخواستی از سوی آموزش و پرورش استان گلســـتان برای واگذاری اماکن عمومی ارتش اعلام نشده است ما آمادگی داریم ســـالن ورزشی و اماکنی که داریم برای کاهش دغدغه‌های مـــردم در اختیار قرار دهیم.وی در خصوص رســـالت ارتش پیرامـــون تربیت جوان مومن در تراز انقـــلاب و تاکید مقام معظم رهبری در بیانیه گام دوم ابـــراز کرد: ارتش برای همه چیز برنامه دارد و تمامی برنامه‌ها از صبح تا شامگاه براساس سین ترسیم شده اجرا می‌شود در ارتش ۴۸ هفته آموزشی داریم که برنامه‌ها در هر روز متفاوت از روز گذشـــته است.ارشد نظامی آجا در استان‌های گلســـتان و مازندران با بیان اینکه برنامه‌های عقیدتـــی، تربیتی و آموزشـــی دائما فعال اســـت، گفت: طرح‌های «مصباح» برای آگاهـــی خانواده‌ها در عقیدتی سیاسی اجرا می‌شود.

خبر

حدود ۱۰۰درصد جمعیت شهری قم از نعمت گاز برخوردارند



قم- مدیرعامل شرکت گاز استان قم با اشاره به اینکه استان قم اولین استان سبز کشور است، اظهار داشت: حدود ۱۰۰درصد جمعیت شهری از گاز بهره مند هستند.

علیرضـــا نصیـــری با اشـــاره بـــه اینکه هیچ محدودیتـــی برای گازرســـانی نداریـــم، گفت: رضایتمنـــدی مشـــترکین از مهمترین اهداف شرکت اســـت و ۹۷درصد از جمعیت شهری و روستایی از نعمت گاز برخوردار هستند.

وی ادامه داد: اســـتان قم حدود ۱۶۱ روستا دارد که از این تعداد ۱۴۹ روســـتا از نعمت گاز برخوردار هســـتند و عملیات گاز رسانی هم در ۱۲روستا در حال پیگیری است.

وی خاطرنشان کرد: تعداد مصرف کنندگان گاز در اســـتان ۳۸۶۷۵۴ مورد سهم خانگی که ســـهم روستایی ۷/۷درصد؛ ۲۳۷۶۳ مورد سهم تجاری و عمومی می باشد.

نصیری عنوان داشـــت: تعداد شـــهرک های صنعتـــی فعـــال و بهره منـــد از گاز طبیعی در اســـتان ۱۴مورد است که در حال مطالعه برای گاز رسانی به دو شهرک گنجینه و الغدیر و گاز رسانی به فاز ۴شهرک صنعتی شکوهیه و فاز ۳ سلفچگان هستیم.

وی اضافه کرد: ۷۱/۲درصد از سبد استانی را در اختیار داریم که از میانگین کشـــوری بیشتر است که این سهم بیشتر به دلیل صنعت است.

مدیرعامل شـــرکت گاز استان قم با اشاره به اینکه امروز گاز محور توســـعه در کشور است، گفت: امروز از کوچکترین قطعه مورد اســـتفاده تا بزرگترین قطعات در داخل تولید می شـــود که ایـــن از افتخارات ما می باشـــد چرا که در ۱۰ســـال گذشـــته ۵۰درصد تجهیزات ساخت خارج بود. وی افزود: رضایتمندی مشـــترکین از مهمترین اهداف شـــرکت اســـت که در این جهت در ســـال ۹۷ و ۹۸رتبه دوم در کشور را در خدمت رسانی کســـب کردیم. این مسئول افزود: هم اکنون ۱۴۰شـــهر ایران و بی شـــاز ۴هزار روستا در کشـــور از نعمت گاز برخوردار هستند ودر قم ۲۵درصد گاز در بخش صنعت ، ۳۷درصد در بخش خانگی استفاده می شود.

وی بیان کـــرد: در بحث تعالی ســـازمان های در بین دســـتگاه شـــرکت گاز قم جایزه تعالی ۴ســـتاره را کسب کرده است که نتیجه فعالیت همه نیروهای خدوم این شرکت است که باعث افزایش جلب رضایتمندی شده است.

مدیرعامل شرکت گاز اســـتان قم استان قم تصریح کرد: یک از اقدامات ما در ســـال جهش تولیـــد حمایت از بخش صنعـــت و تولید بوده اســـت بنابراین هر واحد صنعتـــی که متقاضی انشـــعاب گاز بـــوده در کمترین زمـــان ممکن عملیـــات اجرایـــی آن آغاز شـــده هـــم اکنون عملیات گاز رســـانی به فاز ۲و۳شهرک صنعتی شکوهیه و الغدیر درحال انجام است

نصیری با اشـــاره به ورود شـــرکت به دولت الکترونیـــک، گفت: از ۲۲خدمت شـــرکت گاز ۱۸خدمت بـــه صورت تلفن همـــراه و یا دفاتر پست انجام می شود و نیاز نیست که مشترکین به شرکت مراجعه کنند.

وی اضافه کـــرد: فرایند نصـــب کنتر بعد از گرفتن اشتراک در فصل زمستان حداکثر ۵روز اســـت و در تابستان در ۴۸ســـاعت کنتر نصب می شود.

مدیرعامل شـــرکت گاز استان قم با اشاره به اینکه فراینـــد اتفاقات و امداد مکانیزه اســـت، گفـــت: در قم ۵هـــزار کیلومتر خـــط تغذیه و توزیـــع گازداریـــم که برای جلوگیـــری از بروز اتفاقات و خطـــرات باید تجهیـــزات را به روز کنیم و ماهانه آن را چک کنیم.

وی بیـــان داشـــت: امـــروز بـــا توجـــه بـــه افزایـــش قیمت هـــا اما هنوز هزینه اشـــتراک پذیری۲۱۱هزارتومان است و افزایشی نداشته است. از طرفی هزینه گاز بها به صورت پلکانی می باشـــد و البته تعرفه گاز در تابستان بیشتر و در زمستان به دلیل مصرف بالا کمتر است.

مدیرعامل شـــرکت گاز استان قم بیان اشاره به تشـــکیل کمیته کرونا در این شرکت گفت: از همـــان روزهـــای آغازین شـــیوع کرونا تمام پروتکل های بهداشـــتی را رعایت کردیم برای اینکه درخدمت رسانی به شهروندان با وقفه‌ای مواجه نشود.

بهره برداری از ۱۶ پروژه آبفا استان اصفهان با اعتباری بالغ بر ۳ هزار و ۵۰ میلیارد ریال درهفته دولت

اصفهان- مدیرعامل شرکت آبفا استان اصفهان اعلام کـــرد: در هفته دولت از ۱۴ پروژه در بخش آب و ۲ پروژه در بخش فاضلاب در شهرهای اصفهان، نایین، چادگان، نطنز،کوهپایه، دامنه، نجف آباد و فریدونشهر با اعتباری بالغ بر ۳ هزار و ۵۰ میلیارد ریال به بهره برداری می رسد.

مهندس هاشم امینی به برخی از پروژه هایی که در بخش آب در هفته دولت به بهره برداری می رسد اشاره کرد و خاطرنشان ساخت: بهره برداری از ۱۹۱ کیلومتر خطوط آبرسانی و شبکه توزیع ۱۱۰ روستا در استان اصفهان، حفر و تجهیز چاه و اجرای خـــط انتقال آب نطنز، راه انـــدازی ۶،۵ کیلومتر خط اضطراری آبرســـانی شـــیرخانه نجف آباد به زازران، نصـــب ۱۶هزار فقره انشـــعاب آب در اصفهان، راه اندازی سیســـتم تله متری مخزن ذخیره آب شهر گلدشت، بهره برداری از ۱۱۸ کیلومتر خطوط انتقال و شـــبکه توزیع آب شـــهری اصفهان، در دستور کار قرار



می گیرد.

وی ضمن اشـــاره به احداث مخزن ۴۰۰ مترمکعبی و اجرای لوله گذاری خط انتقال آب در شهرستان چادگان بیان داشت: احداث مخزن هزار مترمکعبی آب در فریدن، احداث ساختمان آزمایشگاه کنترل کیفیت غرب استان، راه اندازی برق اضطراری ایســـتگاه های پمپاژ چشمه لنگان و ایســـتگاه پمپاژ شماره دو فریدونشـــهر، خریـــد و نصب مخازن پیش ســـاخته ۵۰ و۱۰۰ مترمکعبی شـــهر کوهپایه و دیوار کشـــی مخازن نایین از دیگر پروژه های قابـــل بهره برداری در بخش آب در هفته دولت می باشد.

مدیرعامل شـــرکت آبفا استان اصفهان با اشاره به پروژه هایی که در بخش فاضلاب در هفته دولت به بهره برداری می رســـد تصریح نمود: در هفتـــه دولت ۱۰۵ کیلومتر از خطوط انتقال و جمع آوری شبکه فاضلاب در استان اصفهان مورد بهره برداری قـــرار می گیرد و بـــه دنبال اجرای این پـــروژه ۱۹ هزارو ۸۰۰ فقره انشـــعاب فاضلاب به مشـــترکین در استان اصفهان واگذار می شود.

سرپرست امور آبفای شهرستان پاوه:

۲۵ خانوار پرمصرف "بانه وره" بیش از ۲۰درصد کل جمعیت شهر پاوه آب مصرف می کنند

کرمانشـــاه- سرپرســـت امور آبفای شهرستان پاوه یکی از دلایل کمبود آب شـــهر بانه وره را مصرف بی رویه آب در بعضی از خانوارهـــا اعلام کرد و گفت: در دو ماه گذشته ۲۵ اشتراک شناسایی شده اند که مصرف روزانه آنها بیش از ۲۰ درصد مصرف کل شهر است.

بـــه گـــزارش روابـــط عمومی شـــرکت آب و فاضلاب اســـتان کرمانشـــاه، ســـالم مرادی همچنین افزود: تامین آب بیش از ۳۰۰۰ راس دام در پاییـــن ترین نقطه ارتفاعی شـــهر تاثیر مســـتقیمی بر میزان مصرف و اختلال در نحوه توزیـــع آب ایجاد کرده اســـت. وی در ادامه با اشاره به اینکه بخشـــی از هدررفت آب نیز در تانکرهـــای ذخیره آب اتفاق مـــی افتد، افزود: هدر رفت آب بر اثر ســـریز آب تانکرها به دلیل عدم نصب و یا خرابی شناور می باشد. به گفته مرادی همچنین، مشـــاهده شده که در هنگام برقراری مجـــدد جریان آب که هنوز نصف آب مخـــزن ذخیره آب منازل به مصرف نرســـیده، آب مانـــده داخل تانکر را دور ریخته و آب تازه می‌گیرند.

سرپرســـت امور آبفای شهرستان پاوه گفت: شهر بانه وره در منطقه ای خوش آب و هوا قرار گرفته که به سرعت درحال گسترش است و بی شک یکی از نیازهای اصلی شهر در آینده منبع تامین پایدار آب می باشـــد که خوشبختانه در دست مطالعه است. وی تعداد انشعاب های این شـــهر ۴ هزارنفری را ۹۴۲ انشعاب اعلام کرد و گفت که برای تأمین آب موردنیاز این جمعیت ۱۵ لیتر در ثانیه نیاز هست.

مـــرادی یادآور شـــد: ۷ کیلومتر ازشـــبکه توزیـــع آب شـــهر بانـــه وره فرســـوده که ۴ کیلومتـــر آن اصلاح شـــده و ۳ کیلومتر باقی مانده است.

وی از تمامی مشـــترکین به ویژه مشترکین شهر بانه وره خواست با رعایت الگوی مصرف با آبفای پاوه همکاری کنند تا آب به همه برسد. مرادی تصریـــح کرد: می توان با تذکر دادن به افـــرادی که بی رویـــه آب را مصرف می کنند، معرفی افرادی که انشـــعاب غیر مجاز دارند، و فعال شدن انجمن ها در فرهنگ سازی درست مصرف کردن آب و ...تأثیر گذاشت.

سرپرســـت امور آبفـــای شهرســـتان پاوه از اعضای شورای شهر بانه وره خواست به منظور گذر از تنش آبی ضمن تلاش برای حل مشکل اجتماعی چـــاه لاران که آماده بهـــره برداری است، با همکاری شهرداری، محلی را در خارج از شـــهر مشـــخص نمایند تا امور عشـــایری با هماهنگی بخشـــداری، نسبت به ایجاد آبشخور و تامین آب موردنیاز دام و احشام دامداران به صورت آبرسانی سیار اقدام نمایند .

برگزاری دوره‌های آموزشی آشنایی با مخاطرات در رده‌های سنی مختلف

قم- نشســـت هماهنگی آموزش، تجهیز و راه‌اندازی خانه‌های جدید هلال احمر با حضور معاونین و رؤســـای خانه هلال این جمعیت برگزار شد.

امیرحســـین علیمردانی در این نشســـت با اشـــاره به اینکه جمعیت هلال احمر جمهوری اســـلامی ایران به اســـتناد ماده یک اساسنامه مصوب مجلس شورای اسلامی، موسسه‌ای خیریه و دارای شخصیت حقوقی مســـتقل می‌باشد اظهار داشت: این جمعیت با بهره‌گیـــری از ظرفیت اعضا، داوطلبان، امدادگران و پرســـنل خود، پاسخگویی مناســـب و موثر در هنگام حوادث و سوانح را همیشه مدنظر خود قرار می‌دهد.

وی افـــزود: جمعیت هلال احمر با اســـتناد به مـــاده ۳ و ۶ اساسنامه خود تلاش می‌کند تا زمینه حضور و مشارکت واقعی و موثر اقشار مختلف جامعه در فعالیت‌های امدادی و بشردوستانه و ارائـــه خدمات اجتماعی وعام‌المنفعه را با ایجاد ســـاختارهای داوطلب‌محـــور فراهم کند که یکی از همین ســـاختارهای موثر داوطلب‌محور ایجاد خانه‌های هلال در ســـطوح مساجد، ادارات، کارخانجات و روستاها می‌باشد.

معـــاون امـــور داوطلبـــان جمعیت هـــلال احمر اســـتان قم تصریـــح کرد: خانه‌های هلال در راســـتای ترویج فرهنگ صلح و نوع‌دوســـتی، اصول و اهداف جمعیت هـــلال احمر از طریق برنامه‌های فرهنگی و آموزشـــی، آگاهی‌هـــای عمومی پیرامون اصول و ارزش‌های انسان‌دوســـتانه، تامین سلامت و ایمنی افراد جامعه، جذب، ســـازماندهی و آموزش افراد ساکن در شهرها و روستاها فعالیت خود را آغاز کردند.

علیمردانی با اشـــاره به اهداف تاسیس خانه‌های هلال گفت: آمادگی بـــرای ارائه خدمات امدادی و بشردوســـتانه در هنگام بروز حوادث و سوانح طبیعی و غیرطبیعی، تقویت نقش‌پذیری اجتماعی جوانان با تمرکز بر ایجاد و تقویت روحیه داوطلبی در ارائه خدمات بشردوســـتانه و فرصت‌سازی برای مشارکت بیشتر داوطلبان در فعالیت‌های جمعیت، ارتقاء فرهنگ توجه به ایمنی و تاب‌آوری جوامع محلی به منظور کاهش خطرپذیری و مقابله موثر با حوادث، کمک به توانمندسازی افراد و جوامع محلی برای مواجهه با هرگونه شـــرایط اضطـــراری، تقویت امکانات امدادی و آموزشـــی در خانه‌های هلال و تجهیـــز تیم‌های آموزش‌دیده برای پاســـخگویی در زمان حوادث با اســـتفاده از ظرفیت‌ها و منابع داوطلبانه، افزایش ســـطح دسترسی مردم و جوامع محلی به خدمات جمعیت در سراســـر کشـــور و... از مهم‌ترین اهداف تاسیس خانه‌های هلال عنوان شده است.



وی تاکید کرد: دوره‌های آموزش همگانی آشنایی با مخاطرات در رده‌های سنی مختلف اعم از خردسالان، نوجوانان، جوانان و بزرگســـالان در خانه‌های هلال سراسر استان می‌بایست مدنظر قرار گیرد.

معاون امـــور داوطلبان جمعیت هلال احمر اســـتان قم بیان داشـــت: تلاش برای برگزاری دوره‌های آموزشـــی تربیت مربی، تکمیلی و تخصصی و همچنین تشـــکیل تیم‌های کنشـــگر در حوزه‌هـــای مختلف جمعیـــت نیز از اهداف دیگـــر آموزش‌های همگانی خانه‌های هلال می‌باشد.

برگزاری جلسه کارگروه سیلابها و پس آبهای شهری شهرداری ملارد

ملارد _ فریبا میرزایی پندار _ اولین جلســـه کارگروه ســـیلابها و پس آبهای شهری شهرداری ملارد به ریاست معاونت خدمات شهری و زیست محیطی شهرداری ملارد برگزار گپردید.

اولین جلســـه کارگروه سیلابها و پس آبهای شهری شهرداری ملارد به ریاســـت معاونت خدمات شـــهری و زیســـت محیطی شـــهرداری و دیگر اعضاء در محل دفتر ایشـــان برگزار گردید. سلحشور معاونت خدمات شـــهری در ابتدا به بررسی مشکلات گذشـــته و فعالیتهای صورت پذیرفته در ســـنوات قبل پرداخته و همچنین با تقســـیم بندی منطقه ای شهر ملارد به سه بخش مارلیک، مـــلارد و مرکـــزی از مسئولین و شهرداران مناطق درخـــواست نمود تا نظرات و راه کارهای پیشنهادی و مطالعاتی خود را در جلســـه مطرح نموده تا بـــه صورت مکتوب به حضور کولیوند شهردار محترم ارائه گردد .

همچنین مســـائلی منجمله عدم رعایت شیب بندی مناسب در خیابانهـــا و کوچه های فرعی و نیز عدم لایروبی ســـپتیک ایجاد شـــده در انتهای بلوار آیت ا... هاشمی رفسنجانی و در اولویـــت قـــرار دادن این امر از دیگر موضوعـــات مطروحه در جلسه بود .

پس از بحث و تبادل نظر در خصوص موارد ذیل، تصمیم‌گیری گردید.

۱ .مقـــرر گردید معاونت امور زیر بنائی و ترافیکی نســـبت به بررســـی و تهیه نقشه اختلاف سطح خیابانهای اصلی و بلوارهای الغدیر ، هفت تیر ، شـــهیدان شوریایی ، شهید مرشدی و جاده چیتگر در اسرع وقت اقدام نماید .



۲ . مقرر گردیـــد معاونت امور زیربنائی و ترافیکی نســـبت بـــه ایجاد و حفر چندین حلقه چـــاه جذبی به همراه تله زباله گیر از انتهای خیابان کاشـــانی مختوم به خیابان دکتر حسابی تـــا امتداد مســـیر خیابان چناران جهت کـــم نمودن دبی آب ورودی به بلوار آیت ا... هاشـــمی رفســـنجانی در اسرع وقت اقدام نماید .

۳ . مقـــرر گردید اداره خدمات موتوری نســـبت به اجاره بیل اطلســـی زنجیردار و در اختیار قـــرار دادن آن به اداره مدیریت بحـــران و حوادث جهت لایروبی و پاکســـازی ســـپتیک آیت ا.. هاشمی رفسنجانی طی هفته جاری اقدام نماید و خـــودروهای مورد نیاز را در اسرع وقت راه اندازی و در خصوص اجاره خودرو لجن کش اقدامات لازم را مبذول دارند .

۴ . مقـــرر گردید معاونـــت امور زیر بنائی و ترافیکی نســـبت به ایجاد حوزچه زباله گیر غیرهم ســـطح بـــا آب راه ها ، همراه با دریچـــه زباله گیر در ابعاد ۲×۲×۲ در بلوار آیت ا... هاشـــمی رفسنجانی اقدامات لازم را بعمل آورد .

۵ . مقرر گردید معاونت خدمات شـــهری و زیست محیطی و واحد امور شهر و اداره خدمات موتوری لیست کاملی از امکانات موجود و امانی را در اســـرع وقت اعـــلام و لوازم و امکانات مورد نیـــاز را جهت خرید به صورت کتبی به حضور شـــهردار محترم ارسال نمایند .

۶ . مقرر گردید مســـئول واحد امور شهر در خصوص کمبود نمک ، ماســـه ، باکس و کیسه های استقراری اقدام و درخواست خرید را تنظیم نماید .

۷ . مقـــرر گردید مطالعات و مذاکرات لازم در خصوص امکان اســـتفاده از زمین مجاور پارک بانوان و یا هر مکان مناسبی که سازمان سیما منظر و فضای سبز شهری در خصوص جمع آوری و تصفیه آبهای سطحی اعلام میدارند انجام پذیرد .

۸ . مقرر گردید بررســـی هـــای لازم در خصوص ایجاد آب راه جدید در مســـیر جاده چیتگر از بلوار آیت ا.. هاشمی رفسنجانی به کانال cf۵ انجام گیرد و مذاکرات لازم صورت پذیرد .

۹ . مقرر گردید واحد امور قراردادهای شـــهرداری نســـبت به عقد قـــرارداد و مذاکره جهت ایجاد حوزچه ســـپتیک و جذب مشـــارکت بخش خصوصی در اراضی مهنـــدس غفاری اقدامات لازم را معمول دارد .

۱۰ . مقرر گردید واحد امور شهر نسبت به لایروبی و پاکسازی مســـتمر جوی ها و آبراه ها موجود در سطح شهر اقدامات لازم را صورت دهد .

خبر

برگزاری مانور آموزشی توجیهی کار با تجهیزات آتش نشانی در شرکت گاز استان اصفهان



اصفهان- مانور آموزشـــی- توجیهی استفاده از شـــیرهای هیدرانت ویژه کارکنان واحد حراست، با حضور کارشناســـان مدیریت بحران شرکت گاز، سازمان آتش نشانی و خدمات ایمنی شهر اصفهان در محل اداره مرکزی برگزار گردید.

این مانور آموزشی- توجیهی، مطابق با برنامه ریزی انجام شـــده و باهدف افزایش تاب آوری ساختمان اداره مرکزی در مقابل حریق و حوادث احتمالی، ارتقای ســـطح دانش و مهارت پرسنل واحد حراست و تست هیدرانت های موجود در شرکت برگزار گردید.

لازم به ذکر اســـت، آمـــوزش عملی کار بـــا هیدرانت و شـــیلنگ های آتش نشانی، نحوه باز و جمع کردن شیلنگ ها و تســـت میزان پرتاب آب هیدرانت ها و کارایی سیستم اطفای حریق از موارد مهمی بود که در این مانور آموزشی توسط کارشناس سازمان آتش نشانی ارائه شد.

سرپرست اداره کل میراث فرهنگی استان مرکزی:

۴ پروژه گردشگری استان مرکزی در هفته دولت به بهره‌برداری می‌رسد

اراک- سرپرست اداره کل میراث فرهنگی استان مرکزی با گرامیداشت هفته دولت از افتتاح ۴ پروژه گردشگری با سرمایه‌گذاری بیش ۶۳ میلیارد ریال در این هفته خبر داد.

به گـــزارش روابط عمومـــی اداره‌کل میـــراث فرهنگی، گردشگری و صنایع‌دستی استان مرکزی، مصطفی مرزبان با اعلام خبر فوق در تشریح این طرح‌ها اظهار داشت: «این پروژه‌های با سرمایه‌گذاری۶۳ میلیارد ریال به بهره‌برداری می‌رسند.»

او بیـــان کرد: «طرح‌های قابل افتتاح شـــامل ۳ اقامتگاه بوم‌گردی با سرمایه‌گذاری ۴۸ میلیارد ریال در شهرستان شـــازند، محلات و خمین و یک مهمانپذیر در شهرســـتان کمیجان با ســـرمایه گذاری ۱۵ میلیارد ریال اســـت که با بهره‌برداری از آنها زمینه اشتغال ۲۰ نفر فراهم می‌شود.»

سرپرست اداره کل میراث فرهنگی استان مرکزی اعتقاد دارد که صنعت گردشگری نباید ناامید شود و باید برای بعد از کرونا برنامه‌ریزی کند. او معتقد است عطش مسافرت در کســـانی که به دلیل کرونا نتوانسته‌اند به سفر بروند بعد از خلاصی از کرونا، بیشتر خواهد شد. او این عطش را فرصتی می داند تا جو منفی بوجود آمده را از بین ببرد.

سرپرست اداره کل میراث فرهنگی استان مرکزی تأکید کرد: «از الان باید آماده شـــد تا بعد از حل مســـأله کرونا، کشـــور عزیزمان ایران دوباره به بازار گردشـــگری معرفی شود.»

مدیر پخش فرآورده های نفتی منطقه گیلان خبر داد

رشد ۳۶ درصدی اجرای طرح دوگانه سوز کردن خودروهای سواری عمومی و وانت بارها

رشت – علی حیدری - مدیرشرکت ملی پخش فرآورده های نفتی منطقه گیلان ، علی اصغر عباسی، از رشد ۳۶ درصدی اجرای طرح دوگانه سوز کردن خودروهای ســـواری عمومی و وانت بارها در استان خبر داد .

به گزارش روابط عمومی شـــرکت ملـــی پخش فرآورده هـــای نفتی منطقه گیلان و به نقـــل از مدیر منطقه ؛ پس از تبلیغـــات گســـترده و ثبت نام در طـــرح رایگان تبدیل خودروهای دوگانه ســـوز در سطح استان از ۲۴ خرداد ماه تاکنون تعداد ۵۵۰ خودرو در گیلان گازسوز شد .

مدیر منطقه گیلان ضمن تشکر از همراهی صدا و سیما ،اصحاب رسانه ، مسئولین اســـتانی برای اطلاع رسانی به موقع اجرای طرح رایگان دوگانه ســـوز کردن خودروهای عمومی گفت : « اطلاع رســـانی در سطح استان بخصوص در میادین اصلی ، مـــکان های پرتردد خودورها همچنین در جایگاههای عرضه ســـوخت انجام شده و همچنان نیز ادامه دارد . »

وی همچنین افزود : « نواحی نه گانه شرکت ملی پخش فرآورده های نفتی منطقه گیلان (رشـــت ، انزلی ، آستارا ، تالش ، رودســـر ،فومن ، صومعه سرا ، لاهیجان و رودبار) نیـــز در پیگیری نصب بنرهـــای تبلیغاتی تا پایان اجرای طـــرح ، پای کار هســـتند . مدیر منطقـــه گیلان ضمن اعلام افزایش ۳۲ میلیـــون متر مکعبی مصرف CNG در تیرماه ســـال جاری گفت : « پـــس از اجرای طرح دوگانه سوز کردن خودروهای عمومی در استان در مصرف بنزین ۳۱،۰۳ میلیون لیتر صرفه جوئی شـــد که این رقم نسبت به زمـــان قبل از اجرای طرح ، رشـــد دو درصدی مصرف CNG را نشـــان می دهد . » وی ضمـــن تاکید بر اینکه فرآیند نوبت دهی براســـاس زمان ثبت نام انجام می شود گفت : « مالکان خودروهایی که تاکنون برای ثبت نام اقدام ننموده اند و متقاضی اســـتفاده از طرح دوگانه سوز کردن رایگان خودروهای عمومی هســـتند هر چه سریعتر نسبت به ثبت مشخصات و تکمیل فرآیند ثبت نام خود در سامانه HTTPS://GCR.NIOPDC.IR اقدام نمایند.

پایان مرمت و بازسازی پست سربندر جدید

اهواز- مدیر امور بهینه ســـازی تاسیسات انتقال شرکت برق منطقه ای خوزستان گفت: فاز اول مرمت و بازسازی پست برق سربندر جدید به پایان رسید.

رضا بدیعی فر بیان کرد: مرمت و بازسازی پست سربندر جدید که پیش از این به دلیل فســـخ قرارداد ناتمام مانده بود با تعییـــن پیمانکار جدید و همکاری امور بهره برداری ناحیه جنوب شـــرق انجام و به پایان رســـید. وی تصریح کـــرد: این پروژه با اعتبـــاری بالغ بـــر ۱۷ میلیارد و ۳۷۰ میلیون ریال از محل بودجه بهینه ســـازی انتقال و فناوری اطلاعات انجام شد و فاز پایانی آن درمرحله برآورد و تهیه اســـناد مناقصه می باشد. مدیر امور بهینه سازی تاسیسات انتقال شرکت برق منطقه ای خوزستان با اشاره به اقدامات انجام شده، افزود: این عملیات مرمت و بازسازی در بخش ســـاختمانی، توســـعه محوطه ها و منظر ســـازی، ترمیم تعدادی از فونداسیون های معیوب، ساخت درپوش کانال کابـــل و جایگزینی با درپوش های معیـــوب، تخریب اتاق نگهبانی قبلی و احداث اتاق نگهبانی جدید در محل جدید درب ورودی پســـت، انجام شده اســـت. بدیعی فر اقدامات انجام شده را باعث افزایش کیفیت بهره برداری از پست و افزایش ایمنی و مقاوم سازی شبکه دانست.

۰۸:۴۶
1-۳.pdf

حمایت



کابوس تقلب یا رویای ماندن در کاخ سفید



اعتراف به شکست

رهبر انقلاب در سخنان تلویزیونی به مناسبت عید سعید قربان تاکید کردند

آدرس غلط «جریان تحریف» درباره علاج تحریم چاره‌کار اقتصاد مقاومتی است

■ برجام خسارات فراوانی داشت

■ هیئات مذهبی ضوابط ستاد ملی کرونا را رعایت کنند



علاج برون‌رفت از تحریم‌ها



مدیریت مصرف راهکار رفع کمبود ۲٫۵ مترمکعب آب شرب در اصفهان است

اعطای بیش از ۷۰۰۰ میلیارد ریال تسهیلات از سوی بانک آ

بانک آینده
AYANDEH BANK

بسته اینترنت ویژه ایرانسل؛ از قربان تا غدیر

آگهی مناقصه عمومی یک مرحله ای (نوبت دوم)

شهرداری گلسار در نظر دارد به استناد مجوز شماره ۵/۳۲۵۶ مورخ ۹۹/۴/۱۹ نسبت به اجراء پروژه های تکمیل ساختمانها، ابنیه و تاسیسات پارک ۵-۴ هکتاری شهر گلسار به شرح جدول ذیل از طریق مناقصه عمومی اقدام نماید. لذا از کلیه پیمانکاران و شرکت های دارای صلاحیت ورتبه بندی دعوت می شود جهت دریافت اسناد مناقصه و اطلاعات بیشتر به امور قراردادهای شهرداری گلسار واقع در کیلومتر ۱۸ جاده قدیم کرج هشتگرد، جنب مخابرات مراجعه نمایند.

شماره تماس ۲۲۲۲۵۲۲۲-۲۲۲۲۵۲۲۲ داخلی ۱۴۰

ردیف	موضوع پروژه	مبلغ ریالی پروژه	تضمین شرکت در مناقصه (ریال)
۱	تکمیل ساختمانها، ابنیه و تاسیسات پارک ۵-۴ هکتاری شهر گلسار	[illegible]	[illegible]

آخرین مهلت دریافت اسناد و تحویل پیشنهادات: حداکثر تا روز پنج شنبه مورخ ۹۹/۵/۲۲

زمان تشکیل جلسه کمیسیون و بازگشایی پاکت: راس ساعت ۱۴:۳۰ روز شنبه مورخ ۹۹/۵/۲۵

ارائه ضمانت نامه بانکی یا فیش واریز نقدی به میزان ۵ درصد مبلغ برآورد شده هنگام ارائه پیشنهادات الزامی است. هر گاه برندگان اول، دوم و یا سوم مناقصه حاضر به انعقاد قرارداد نشوند سپرده شرکت در مناقصه آنان به ترتیب ضبط خواهد شد.

شهرداری در رد یا قبول هر یک از پیشنهادها مختار است.

پرداخت هزینه چاپ آگهی به عهده برنده مناقصه میباشد.

سایر اطلاعات وجزئیات مربوط به معامله در اسناد مناقصه درج گردیده است.

مدارک لازم جهت خرید اسناد:

۱- فیش واریزی به مبلغ ۲۰۰۰۰۰ ریال به شماره حساب سیبا ۰۱۰۵۴۲۱۰۵۴۰۰۶

۲- معرفی نامه کتبی

۳- مدارک شرکت

تاریخ چاپ اول ۹۹/۵/۲ تاریخ چاپ دوم ۹۹/۵/۱۱

سید مهدی سادات رسول - شهردار گلسار

آگهی مناقصه عمومی یک مرحله ای

تجدید

شماره ۱/۸۷۱۱۴/ ۱۱۰ / گ / م

اخبار ایران

معاون سیاسی و امنیتی استاندار گلستان:

نسبت به ارتقاء کمی و کیفی خدمات بیمه سلامت امیدواریم

گرگان - معاون سیاسی و امنیتی استاندار گلستان گفت: امیدواریم با توجه به سیاست های دولت، کیفیت و کمیت خدمات بیمه سلامت افزایش پیدا کند.

عبدالرضا چراغعلی گفت با اشاره به اینکه بیمه سلامت یکی از اقدامات تاثیر گذار دولت یازدهم و دوازدهم بود گفت: خوشبختانه با تدبیر و درایتی که پیش بینی شد اقدامات موثری در حوزه بیمه سلامت در طی ۶ سال گذشته در استان های مختلف انجام شد که مردم آثار آن را دیدند. وی افزود: با توجه به جمعیت قابل توجهی که اکثریت جامعه را شامل می شود و خدماتی که بیمه سلامت به این گروه از اقشار جامعه ارائه می دهد، به ویژه درشرایط فعلی و اقداماتی که این سازمان در جهت کاهش مشکلات بیماران کرونایی انجام داد، نمی توان نسبت به نقش مثبت و بی بدیل بیمه سلامت در جامعه بی تفاوت بود. معاون سیاسی و امنیتی استاندار گلستان تصریح کرد: البته با توجه به سیاست های نهایی دولت در بیمه سلامت در بحث کاهش تدریجی کاربرد دفترچه های بیمه، حذف دفترچه های کاغذی و نسخه پیچی الکترونیکی در سایر استان ها امیدواریم که با این سیاست ها به نتیجه نهایی دست پیدا کنید و مردم در دسترسی به خدمات دچار مشکل نشوند.

معاون بهره برداری برق باختر خبرداد

کسب رتبه برتر در شاخص عملکرد صحیح سیستم های حفاظتی در سطح شبکه انتقال برق کشور

اراک- مهتاب دباغچی: معاون بهره برداری شرکت برق منطقه ای باختر به استناد گزارش عملکرد سال ۹۸ شرکت مدیریت شبکه برق ایران از کسب رتبه برتر در سطح شبکه انتقال برق کشور در شاخص عملکرد صحیح سیستم های حفاظتی در بازه زمانی سه ساله (از سال ۹۶لغایت ۹۸) خبرداد.

به گزارش روابط عمومی شرکت برق منطقه ای باختر "جعفرنصرتیان" ضمن بیان خبر فوق اظهار داشت بر اساس گزارش تحلیلی و آماری حوادث شبکه انتقال در سال ۹۸ که از سوی شرکت مدیریت شبکه برق ایران منتشر شد برق باختر در زمینه شاخص عملکرد صحیح سیستم های حفاظتی درسطح شبکه انتقال برق کشور با کسب عملکرد صحیح حفاظتی ۹۱/۸۲ درصد ی بالاترین رتبه را در سطح شبکه انتقال برق به خود اختصاص داد در حالیکه میانگین این شاخص در کل کشور ۸۳/۰۹ درصد است. ایشان در ادامه افزود: بر اساس همین گزارش ۹۰ درصد خروج خودکار شبکه انتقال در حوزه برق باختر بدون گسترش خاموشی و بدون اعمال خاموشی بوده است که از این منظر نیز برق باختر رتبه دوم کشوری را به خود اختصاص داده است. در ادامه ایشان افزود در شاخص خروج خودکار ترانسفورماتورهامیز شرکت برق منطقه ای باختر رتبه دوم کشور را به لحاظ کمترین میزان خروج خودکار ترانسفورماتورها کسب نموده است.

سرپرست معاونت اجتماعی و پیشگیری از وقوع جرم دادگستری کل آذربایجان شرقی:

دستگاه های ذیربط مکلف به اجرای سند جامع پیشگیری از خشونت هستند

تبریز - فلاح: سرپرست معاونت اجتماعی و پیشگیری از وقوع جرم دادگستری کل آذربایجان شرقی گفت: در صورت تحقق سند جامع پیشگیری از خشونت در استان قطعا خواهیم توانست بسیاری از نتایج زیان باری که در نتیجه درگیری‌ها به وجود می آید را کاهش دهیم

به گزارش خبرنگار ما در تبریز، احمد موقری با اشاره به تدوین سند جامع پیشگیری از خشونت در استان اظهار داشت: این سند خروجی تصمیمات هیات اندیشه ورز استان بوده و بیش از ۱۵ دستگاه برای اجرای آن موظف شده اند. وی افزود: لازمه اجرای دقیق این سند راه اندازی دبیر خانه بوده که پس از تشکیل دبیرخانه طی روزهای آینده در فرمانداری تبریز، وظایف برنامه های اجرایی ملی ابلاغیه ای به دستگاه ها ارسال خواهد شد. سرپرست معاونت اجتماعی و پیشگیری از وقوع جرم دادگستری کل آذربایجان شرقی، ادامه داد: پس از شروع برنامه ها و ارسال ابلاغیه ها از طریق این معاونت وظایف محوله پیگیری خواهد شد.

وی با بیان این که جرایم مرتبط با خشونت در استان آمار بالایی دارد خاطر نشان کرد: با تعیین یکسری برنامه که با مشارکت دستگاه های ذیربط اجرا خواهد شد تلاش شده تا بتوانیم میزان خشونت در جامعه را کاهش دهیم. موقری ادامه داد: جرایمی همچون «توهین و اهانت، تهدید، نزاع دسته جمعی، ایراد ضرب و جرح عمدی » به لحاظ فراوانی، در سال گذشته و سال جاری جزو جرایم اولویت‌دار استان بوده است. وی اضافه کرد: با توجه به آمار جرایم مرتبط با خشونت، با تدوین این سند ضمن برنامه ریزی های فرهنگی و اجتماعی در راستای ارتقای تاب آوری اجتماعی تلاش شده است. سرپرست معاونت اجتماعی و پیشگیری از وقوع جرم دادگستری کل آذربایجان شرقی خاطرنشان کرد: جرایمی که در حوزه خشونت اتفاق می‌افتد مثل «درگیری‌های خیابانی برسر پارک خودرو، سبقت، تصادف جرایم سنگینی نیستند اما گاها منجر به بروز حوادث ناگوار می‌شود. وی با بیان اینکه بر اساس مبانی دین اسلام نیز بر خویش تندای در زمان خشم و عصبانیت توصیه شده است، گفت: در صورت تحقق سند جامع پیشگیری از خشونت در استان قطعا خواهیم توانست بسیاری از نتایج زیان باری که در نتیجه این درگیری‌ها به وجود می‌آید را کاهش دهیم. موقری با اشاره به ضرورت فرهنگ سازی در کاهش میزان خشونت در جامعه، بیان کرد: سند جامع پیشگیری از خشونت استان در سه محور طراحی و پیش بینی شده است که به ترتیب شامل محورهای «پیشگیری‌های همگانی، پیشگیری‌های انتخابی و پیشگیری‌های موردی» است. وی تاکید کرد: در این مسیر دستگاه قضایی نیز وظیفه راهبری و نظارت را برعهده داشته تا به اهداف مشخص شده در سند برسیم و شاهد کاهش میزان مصادیق خشونت در جامعه باشیم.



در ۱۰ سال گذشته از سوی شرکت آبفا استان اصفهان صورت گرفت:

احداث و بهره برداری از ۷ تصفیه خانه فاضلاب در استان



اصفهان - یحیی مرادیان: مدیرعامل شرکت آبفا استان اصفهان گفت: در ۱۰ سال گذشته ۷ تصفیه خانه فاضلاب در شهرهای خوانسار، نجف آباد، هرند، ازیه، داران، بویین، سده و ورنامخواست با اعتباری بالغ بر ۱۰۵ میلیارد تومان در مدار بهره برداری قرار گرفت. همچنین دو پکیج فاضلاب مسکن مهر نیز در شهرهای نطنز و فریدونشهر با اعتباری بالغ بر ۴ میلیارد تومان مورد بهره برداری قرار گرفت.

هاشم امینی با بیان اینکه در سال های اخیر احداث تصفیه خانه فاضلاب در شهرهای تیران و چادگان عملیاتی شده است، عنوان کرد: در سال گذشته فاز توسعه ای تصفیه خانه فولادشهر اجرایی شد این در حالیست که هم اکنون احداث تصفیه خانه فاضلاب در شهرهای چادگان و نطنز و فاز توسعه تصفیه خانه فاضلاب فولادشهر به پیشرفت فیزیکی ۴۰ درصد رسیده است. مدیرعامل شرکت آبفا استان اصفهان به احداث دیگر تاسیسات فاضلاب در استان پرداخت و تصریح کرد: در دهه اخیر احداث ایستگاه پمپاژ در منطقه حصه، دارک، جنوب شرق اصفهان، شهر ازیه، محله صفاییه مبارکه، کرکوند، محله دهنو مبارکه و محله سورجه و سیاهبوم مبارکه احداث و در مدار بهره برداری قرار گرفت و ۴ ایستگاه پمپاژ نیز در شهرهای زیباشهر و دیزیچه و تصفیه خانه فاضلاب مبارکه و صفاییه با بیش از ۸۰ درصد پیشرفت فیزیکی در دست اجرا است. وی با بیان اینکه استان اصفهان در کشور بیشترین تصفیه خانه های فاضلاب را در مدار بهره برداری دارد اظهار داشت: استان اصفهان با داشتن ۲۶ تصفیه خانه فاضلاب شهری و دو روستایی، بیشترین تعداد تصفیه خانه را در کشور به خود اختصاص داده است. مدیرعامل شرکت آبفا استان اصفهان گفت: ظرفیت بهره برداری از تصفیه خانه های فاضلاب در سطح استان ۷۷۸ هزار متر مکعب در شبانه روز می باشد که در حال حاضر روزانه ۴۸۲ هزار و ۸۹۳ مترمکعب فاضلاب جمع آوری و به تصفیه خانه های فاضلاب منتقل می شود.

ملاقات عمومی مهندس یگانه شهردار هشتگرد در راستای تکریم ارباب رجوع با شهروندان برگزار شد



ساوجبلاغ – محمد رنجبرکهن: مهندس یگانه با اشاره به اهمیت و ضرورت برپایی جلسات ملاقات مردمی با مراجعه کنندگان شهرداری گفت: پیرو این سنت پسندیده روزهای دوشنبه میزبان شهروندان، کسبه، صنعتگران وسایر اهالی جهت رسیدگی به مشکلات آنها در حوزه مدیریت شهری هستیم

شهردار هشتگرد افزود: تمامی مدیران و مسئولان حوزه های مختلف شهرداری در همه روزهای هفته درب اتاقشان به روی ارباب رجوعان باز است و ملزم به پاسخگویی به مشکلات و مطالبات مراجعه کنندگان هستند اما باتوجه به پیچیدگی برخی مشکلات و تمایل شهروندان جهت دیدار با شهردار جلسه ملاقات مردمی با مردم برگزار می شود تا فرصتی برای دیدار چهره به چهره با شهروندان فراهم شود که در راستاهای دیدارهای انجام شده درصورت عدم نقض قانون ، رسیدگی به مطالبات و مشکلات شهروندان در حوزه های شهری با هم اندیشی با روسای ادارات و واحدهای شهری در پروسه زمانی کوتاهتری انجام می شود.

وی خاطرنشان کرد: البته ناگفته نماند در این جلسات ملاقات مردمی نمی توانیم تمامی مشکلات مطرح شده را کاملا حل و فصل کنیم چراکه برخی ازموضوعات منع قانونی دارد و علی الرغم درخواست شهروندان، مطابق خواسته آنها قابل رسیدگی نیست اما در این جلسه با استناد به قانون دلیل عدم رسیدگی به مطالبات آنها توضیح داده می شود و در فضایی صمیمی و مناسب مراجعه کننده آگاه سازی و اقناع می شود که بسیاری از شهروندان باوجود عدم رسیدن به خواسته موردنظر با اطلاع از فرایند اداری و قوانین و رفتار مناسب و احترام آمیزی که با آنها انجام شده است با رضایت کامل دفتر را ترک می کنند. شهردار هشتگرد با اشاره به فراوانی موضوع مراجعه کنندگان گفت: باتوجه به توسعه شهر و افزایش ساخت و سازهای شهری، بیشترین مطالبه شهروندان درخصوص مشکلات عوارض و گواهی پایان و کار و... است که مربوط به حوزه شهرسازی می شود. شایان ذکر است با توجه شیوع ویروس کرونا و وضعیت هشدار در استان البرز این ملاقات مردمی با حفظ پروتکل های بهداشتی و رعایت فاصله اجتماعی در دفتر شهردار هشتگرد برگزار شد . هر هفته حدود ۴۰ نفراز شهروندان در جلسه ملاقات مردمی با شهردار هشتگرد دیدار و مشکلات حوزه شهری شان مورد رسیدگی قرار می گیرد.

آگهی مناقصه عمومی احداث پارک جنگلی شهری دانشجو

شهرداری شهریار

نوبت اول

شهرداری شهریار در نظر دارد به استناد مجوز شورای اسلامی شهر به شماره ۳۰۳۷ مورخ ۹۸ / ۱۲ / ۲۷ درخصوص (احداث پارک جنگلی شهری دانشجو) با اعتبار ۲۰/۰۰۰/۰۰۰/۰۰۰ ریال از طریق مناقصه عمومی نسبت به انتخاب پیمانکارواجد شرایط اقدام نماید لذا از متقاضیان دعوت بعمل می آید جهت دریافت اسناد مناقصه پس از تاریخ درج آخرین آگهی به دفتر امور پیمان و قراردادهای شهرداری شهریار و با در نظر گرفتن شرایط ذیل مراجعه نمایند .

۱) مبلغ سپرده شرکت در مناقصه ۱/۰۰۰/۰۰۰/۰۰۰ ریال می باشد .(واریز نقدی به حساب سپرده شهرداری یا ارائه ضمانت نامه بانکی) .

۲) سپرده نفرات اول و دوم تا زمان انجام معامله و قرارداد مسترد نخواهد شد.

۳) سایر اطلاعات و جزئیات مربوط به واگذاری در اسناد مناقصه درج گردیده .

۴) شهرداری در رد یا قبول پیشنهادات مختار است.

۵) هزینه درج دو نوبت آگهی به عهده برنده مناقصه می باشد.

۶) متقاضیان میبایست دارای حداقل رتبه ۵ از معاونت برنامه ریزی ریاست جمهوری در رشته ابنیه ، تاسیسات باشند .

۷) ارائه تصویر گواهی صلاحیت پیمانکاری ، ایمنی پیمانکاران از اداره کار و امور اجتماعی و گواهی ارزش افزوده برای خرید اسناد مناقصه الزامی می باشد.

۸) آخرین مهلت دریافت اسناد مناقصه تا تاریخ ۹۹/۵/۲۱ آخرین مهلت قبول پیشنهادات تا پایان ساعت اداری همان روز و تاریخ بازگشایی پاکت ها مورخ ۹۹/۵/۲۲ خواهد بود .

تاریخ انتشار نوبت اول: ۹۹/۵/۱
تاریخ انتشار نوبت دوم: ۹۹/۵/۸

بهروز کاویانی - شهردار شهریار

٤٢٦

ضد عفونی و گندزدایی مراکز عمومی شهر در دستور کار خدمات شهری



شهریار- فریبامیرزایی‌پندار: به گزارش واحد خبر اداره روابط عمومی و امور بین الملل شهرداری و شورای اسلامی شهر اندیشه، شهردار اندیشه از ضدعفونی روزانه مراکز عمومی سطح شهر در موج دوم کرونا خبر داد.

شهردار اندیشه با توجه به آغاز موج دوم شیوع ویروس کرونا، از عملیات روزانه ضدعفونی اماکن عمومی سطح شهر خبر داد و گفت: ضرورت گندزدایی و ضدعفونی اماکن عمومی شهر بویژه مراکز پرتردد شهری در اولویت شهرداری قرار دارد و با توجه به شیوع گسترده ویروس کرونا، تلاش نیروهای خدمات شهری شهرداری روزافزون شده و در تلاش هستیم نسبت به کاهش آسیب های ناشی از انتشار این ویروس از تمام امکانات استفاده نماییم.

ملکی افزود: گندزدایی و ضدعفونی ناوگان حمل و نقل عمومی و مراکز پرتردد شهر بویژه بازارهای روز شهر اندیشه بصورت جدی و مستمر توسط حوزه معاونت خدمات شهری شهرداری انجام میشود تا خطری شهروندان را تهدید ننماید.

شهردار اندیشه در ادامه خاطرنشان کرد: در طول ماه اخیر معاونت خدمات شهری شهرداری علاوه بر انجام امور روزانه تلاش وافری در تامین سلامت شهروندان در مقابل ویروس کرونا داشته است که جا دارد از زحمات و فعالیت نیروهای این حوزه که دوشادوش نیروهای مردمی در ضدعفونی معابر و اماکن سطح شهر تشکر نماییم.

شهردار اندیشه در پایان مشارکت شهروندان بعنوان پل ارتباطی با شهرداری را خواستار شد و گفت: پوشیده نیست که مشارکت همیشگی شهروندان با عوامل شهرداری در عمران و آبادانی شهر بسیار موثر است و از اینرو شهروندان فهیم و همیشه در صحنه اندیشه ضرورت دارد در شناسایی و ارائه گزارش های شهری با سامانه ۱۳۷ تماس حاصل نموده و نسبت به این مهم، شهرداری را یاری نمایند.



آگهی فراخوان شناسایی مشاورین

شهرداری اصفهان

شهرداری اصفهان در نظر دارد طرح(های) مطالعاتی و پژوهشی با عناوین:

۱_ نیاز سنجی آموزشی فراغتی شهروندان به تفکیک سن و جنسیت به منظور، تدوین عناوین و سرفصل های آموزشی و تعیین شاخص-های ارزشیابی و رتبه بندی مربیان آموزشی سازمان فرهنگی اجتماعی ورزشی شهرداری اصفهان و

۲_ شناسایی و تحلیل ذینفعان و تدوین الگوی مشارکت و هم افزایی ظرفیت های سازمان فرهنگی اجتماعی ورزشی شهرداری اصفهان با سایر سازمان ها، ارگان ها، خیریه ها، نهادها و مراکز خصوصی و دولتی ارائه دهنده خدمات فرهنگی

را از طریق شناسایی و ارزیابی کیفی مشاورین و سپس انجام فراخوان مالی محدود؛ به مشاور صاحب صلاحیت واگذار نماید.

لذا اشخاص حقیقی و حقوقی که در زمینه مذکور دارای توانایی فنی و اسناد مثبته می باشند: دعوت می گردد پیشنهادیه‌های مربوطه شامل: ۱_ مدارک مربوط به اطلاعات و تعهدات حقوقی، ۲_ مدارک مربوط به توان مدیریتی و اجرایی، ۳_ مدارک مربوط به توان فنی (تعریف پروژه، تخصص‌های مورد نیاز، زمان‌بندی انجام پژوهش و ساختار تیم اجرایی) که جزئیات آن در درگاه الکترونیکی شهرداری اصفهان به آدرس Isfahanold.ir، بخش معاونت برنامه ریزی و توسعه سرمایه انسانی شهرداری اصفهان قسمت مدیریت مطالعات و پژوهش تحت عنوان "راهنمای فراخوان و انتخاب مشاور پروژه‌های پژوهشی و ارائه پیشنهاد" می‌باشد، تکمیل و حداکثر تا ۱۳۹۹/۰۵/۱۵ به آدرس: اصفهان، خیابان آیت ا... طیب، معاونت برنامه‌ریزی و توسعه سرمایه انسانی شهرداری اصفهان، دبیرخانه، کد پستی ۸۱۳۶۷ - ۴۷۴۱۱، تلفن: ۳۲۳۴۴۶۶۱ (۰۳۱)، نمابر: ۳۲۳۴۴۰۱۳ (۰۳۱) ارسال نمایند. روش انتخاب مشاور بر اساس فرمول کیفیت- هزینه (QCBS) می‌باشد.

ضمناً در این مرحله نیاز به ارسال پاکت ب (شامل تحلیل‌های مالی) نمی‌باشد و پس از ارزیابی فنی و کسب حد نصاب فنی، پیشنهاد مالی اخذ خواهد شد. لازم به ذکر است که امتیاز کسب شده در این مرحله مبنای استفاده از فرمول قیمت تراز شده و انتخاب مشاور صاحب صلاحیت خواهد بود. همچنین شهرداری اصفهان در رد و قبول یک یا تمامی پیشنهادها مختار می‌باشد.

معاونت برنامه‌ریزی و توسعه سرمایه انسانی شهرداری اصفهان

٤٢٧

اخبار ایران

نشست مدیرعامل شرکت گاز استان قزوین با کارکنان واحد اندازه گیری و توزیع گاز

قزوین - نشست مدیرعامل شرکت گاز استان قزوین با کارکنان واحد اندازه گیری و توزیع گاز، در محل سالن جلسات ساختمان مرکزی برگزار شد.

به گزارش روابط عمومی شرکت گاز استان قزوین، در ابتدای این دیدار توسلیان رییس واحد اندازه گیری و توزیع گاز با تشکر از فرصت فراهم شده و قدردانی از زحمات همکاران این امور، اهم اقدامات انجام شده در سال ۹۸ را بیان داشت و پس از آن هریک از کارکنان واحد به صورت جداگانه عملکرد خود را بیان داشتند و از مدیر عامل شرکت گاز استان بابت تماس تلفنی صورت گرفته تشکر و قدردانی نمودند. در ادامه جلسه طبق گزارش کارکنان این واحد کالیبراسیون گیج های نما و فشار و همچنین ترنسمیترهای موجود در سطح ایستگاههای استان، گزارشگیری از تصحیح کننده های ایستگاههای سطح استان در راستای شناسایی Qmin و Qmax ایستگاهها، کالیبراسیون کنتورهای توربینی، بهره برداری کامل از سامانه مانیتورینگ جهت رصد مصرف CNG ها و CGS های سطح استان، بازدید و بررسی ایستگاههای استان به منظور تکمیل بانک اطلاعاتی و تهیه شناسنامه کنتورهای توربینی و ... از مهمترین اقدامات این واحد در سال گذشته بوده است. مهندس بوشهری مدیرعامل شرکت ضمن تشکر از اقدامات انجام شده توسط واحد اندازه گیری طی سال ۹۸ اظهار داشت: یکی از حساس ترین و مهم ترین امور در شرکت گاز استان قزوین در این واحد صورت میگیرد که می توان با همکاری و همراهی کارکنان واحد اندازه گیری از هدر رفت گازها در حوزه های مختلف جلوگیری کرد و نسبت به تامین گاز مورد نیاز مشترکین با برنامه ریزی دقیق تری اقدام نمود. در پایان با توجه به مسایل بیان شده از سوی کارکنان این واحد، دستورات و رهنمودهای لازم از طرف مدیریت محترم عامل ارائه گردید.

تقدیر مدیر عامل شرکت توزیع نیروی برق استان از استاندار کرمانشاه

کرمانشاه - مدیرعامل شرکت توزیع نیروی برق استان کرمانشاه از استاندار کرمانشاه بخاطر تغییر ساعت کار ادارات تقدیر بعمل آورد.

به گزارش روابط عمومی شرکت توزیع نیروی برق استان کرمانشاه: مهندس امید علی مرآتی رییس هیت مدیره و مدیر عامل در هجدهمین جلسه کمیته کاهش پیک در این شرکت از حمایتها و پیگیریهای همه جانبه مهندس بازوند استاندار محترم استان و معاونین ایشان تقدیر نمود. وی گفت: از ابتدای تابستان و شروع کم سابقه گرما، مشکلات پیک مصرف برق نیز آغاز شد که مهندس بازوند با موافقت تغییر ساعات کار اداری در استان کرمانشاه کمک شایانی به کاهش مصرف برق خواهد نمود. مهندس مرآتی بیان داشت: با تصمیم استاندار کرمانشاه مبنی بر تغییر ساعات کار اداری و همچنین همکاری مرده فهیم و بزرگوار در رعایت الگوی مصرف برق امیدواریم تابستانی بدون خاموشی را در استان سپری کنیم. همچنین در این جلسه اعضای کمیته کاهش پیک تصمیم گرفتند هم دوش با سایر شرکت های صنعت برق کشور و همچنین در راستای کاهش مصرف برق ادارات، سیستم های سرمایشی ساختمان های شرکت های زیر مجموعه صنعت برق در کل استان از ساعت ۱۲ ظهر خاموش گردند.

اخبار ایران

امینی‌زاده تاکید کرد:

سیما و منظر شهری، اولویت جدی شهرداری بندرعباس در سال جاری



بندرعباس- کیوان حسین پور: شهردار بندرعباس از توجه ویژه به سیما، منظر و فضای سبز شهری به عنوان اولویت جدی این شهرداری در سال جاری یاد کرد.

به گزارش معاونت خدمات شهری شهرداری بندرعباس، عباس امینی‌زاده در دومین جلسه کمیسیون سیما، منظر و فضای سبزی شهری اظهار کرد: توجه به زیباسازی و ساماندهی تبلیغات شهری امری ضروری در مناسب‌سازی محیط شهر است. وی با اشاره به اینکه برخورد با دیوارنویسی‌ها یک امر مهم و اساسی در این مسیر است، افزود: در سال جاری، نگاه به اجرای پروژه‌های مرتبط با سیما و منظر شهری، اولویت اصلی بوده و در دستور کار قرار گرفته است. شهردار بندرعباس با بیان اینکه رویکرد اصلی این شهرداری در سال جاری پرداختن به زیباسازی شهری و فضای سبز است، ادامه داد: پرداختن به مسائل جزئی که در بهسازی منظر شهری تاثیرگذار است، باید در دستور کار اعضای این کمیسیون باشد. امینی‌زاده با تاکید بر اینکه برخورد قانونی با دیوارنویسی‌ها یکی از اقداماتی است که در این زمینه باید پیگیری شود، گفت: اجرایی شدن جدی ضوابط مربوط به تابلوهای صنوف، یکی دیگر از ضروریات در بهسازی سیما و منظر شهری بندرعباس است. این مقام مسئول تاکید کرد: نگهداری و تعمیرات المان های ساخته شده نیز باید در دستور کار شهرداری‌های مناطق سه گانه و همچنین سازمان سیما، منظر و فضای سبز شهری قرار داشته باشد. اضافه می‌شود، در ادامه این جلسه پیشنهادات مدیریت زیباسازی سازمان سیما، منظر و فضای سبز شهری پیرامون زیباسازی، المان‌سازی‌ها و غیره در این کمیسیون مورد بررسی قرار گرفت.

مدیرکل منابع طبیعی و آبخیزداری استان گلستان:

رشادت و فداکاری ماموران یگان حفاظت در صیانت از عرصه منابع طبیعی ستودنی است

گرگان - در پی زخمی شدن یکی از نیروهای یگان حفاظت اداره منابع طبیعی شهرستان گرگان مدیر کل منابع طبیعی و آبخیزداری استان گلستان و فرمانده یگان حفاظت منابع طبیعی جویای وضعیت جسمانی وی شدند.

به گزارش پایگاه اطلاع رسانی اداره کل منابع طبیعی و آبخیزداری استان گلستان، ظهر ۳۱ تیرماه، نیروهای یگان حفاظت اداره منابع طبیعی و آبخیزداری شهر قرق از توابع شهرستان گرگان در حال گشت زنی در منطقه جنگلی بودند. پس از اعلام گزارشات مردمی از حریق در چند نقطه از این پارک جنگلی، نیروهای مذکور در حال اطفا آن بودند که در مسیر متوجه تعداد نقطه ای حریق جدید میشوند و با عزیمت به منطقه متوجه حضور دو متخلف شده که در حال آتش زدن جنگل بودند این دو نیروی جنگلبان طی تعقیب و گریز، مورد سوء قصد قرار گرفته که یکی از ایشان با نام محمد شکیبا از ناحیه سر زخمی گردید.ابوطالب قزل سفلو، مدیرکل منابع طبیعی و آبخیزداری استان به همراه سرهنگ حبیب یارادیزی در منزل مامور یگان حافظت جهت عیادت حاضر و آخرین وضعیت جسمانی وی را جویا شدند.مدیر کل منابع طبیعی و آبخیزداری استان با قدردانی از رشادت ها و فداکاری های نیروهای یگان حفاظت از منابع طبیعی گفت: صیانت از عرصه های ملی وظیفه همه ما است ولی رشادت و فداکاری ماموران یگان حفاظت در این عرصه ستودنی است و حتی تا پای جان خویش نیز برای دفاع از این عرصه های مایه می گذارند.سرهنگ یارادیزی فرمانده یگان حفاظت منابع طبیعی نیز گفت: آتش افروزی خسارات هنگفت و جبران ناپذیر به جنگل‌ها و مراتع زده و ثروت ملی را از بین می‌برند که به همین دلیل عاملان آن باید در برابر اقدام نابخردانه و نامعقول خود پاسخگو باشند.یارادیزی اظهار داشت: در فصول گرم سال کوچکترین سهل انگاری و بی احتیاطی می‌تواند آتش سوزی‌های گسترده و خسارت بار را موجب شود و زیان‌های جبران ناپذیری بر پیکر منابع ملی وارد آورد لذا منابع طبیعی و دوستداران محیط زیست همواره از مردم می خواهند که از برافروختن آتش در جنگل‌ها و مراتع خودداری کنند و هر گونه حریق و تخلفات در بخش منابع طبیعی را به ۱۵۰۴ تلفن امداد نجات جنگل و مرتع اطلاع دهند.

تسهیل گزارش‌گیری از روند تعمیرات تجهیزات شرکت پالایش نفت اصفهان

اصفهان- یحیی مرادیان: کارشناسان واحد نگهداری و تعمیرات شرکت پالایش نفت اصفهان، سیستم تسهیل‌کننده گزارش‌گیری از روند دقیق و شفاف تعمیرات تجهیزات این شرکت را پیاده‌سازی کردند.

مهندس ارشد نگهداری و تعمیرات ماشین‌آلات دوار شرکت پالایش نفت اصفهان دراین باره گفت: در حال حاضر با توجه به لزوم جاری سازی سیستم کامپیوتری مدیریت نگهداری و تعمیرات در پالایشگاه، بخش‌های مختلف کار همچون موضوع نهادینه نمودن صدور دستور کارهای تعمیراتی و تکمیل و بستن آنها و نیز پیگیری و اجرای دستورکارهای پیشگیرانه ماشین‌های دوار به طور جدی در دستورکار این واحد قرار گرفته است. همچنین تا قبل از این، گزارش‌گیری از روند تعمیرات تجهیزات، از طریق برنامه Excell و به صورت روزانه انجام می‌شد که البته این عملکرد موجب می‌گردید گزارش‌گیری با مشکل مواجه شود و حتی وقت‌گیر باشد. سعید قربانی مجری طرح افزود: این موضوع باعث شد که برای رفع این معضل چاره‌ای بیندیشیم و در نهایت با هماهنگی حمید کریمی مهندس ارشد کنترل، نگهداری و تعمیرات پیشگیرانه، به منظور شفاف‌سازی، در قالب سیستمCMMS ، روند تمام فعالیت‌های تعمیراتی انجام شده و در حال انجام از ابتدا تا پایان کار، ثبت شده و پیگیری می‌شود. وی افزود: از مزایای این طرح می‌توان به دسترسی آسان روند تعمیرات و شفاف بودن عملکردهای مربوطه در هر زمان مورد نیاز اشاره کرد.

رئیس مجمع نمایندگان استان در مجلس شورای اسلامی:

روند توسعه گازرسانی در آذربایجان شرقی مطلوب و چشمگیر است





تبریز – فلاح: رئیس مجمع نمایندگان استان در مجلس شورای اسلامی گفت: روند توسعه گاز در آذربایجان شرقی مطلوب و چشمگیر است.

به گزارش خبرنگار ما در تبریز، دکتر داوودی، رئیس مجمع نمایندگان استان در مجلس شورای اسلامی با حضور در شرکت گاز آذربایجان شرقی و بررسی روند اجرای پروژه های گازرسانی افزود: بررسی عملکرد شرکت گاز استان حاکی از شتاب رو به رشد گازرسانی به روستاها و بخش های صنعتی در سال های اخیر می باشد. وی با تأکید بر اتمام پروژه های در دست اجرا و مقاوم سازی شبکه های تحت بهره برداری اظهار داشت: استان آذربایجان شرقی در پایان راه گازرسانی شهری و روستایی قرار دارد. مدیرعامل شرکت گاز آذربایجان شرقی نیز در این دیدار ضمن ارائه گزارشی از عملکرد شرکت گاز استان و روند اجرای پروژه های گازرسانی، تصریح کرد: در حال حاضر ۱۰۰ درصد خانوار شهری و ۶۷/۹۶ درصد خانوار روستایی تحت پوشش گاز طبیعی قرار دارند و با به ثمر رسیدن پروژه های در دست اجرا، بهره مندی خانوارهای روستایی به ۲۵/۹۹ درصد افزایش خواهد یافت. سیّدرضا رهنمای توحیدی، در ادامه اظهار کرد: کل شبکه و انشعابات گاز در سطح استان، هر سال یک بار نشت یابی گردیده و ضمن ضخامت سنجی، پتانسیل نقاط منتخب اندازه گیری و بر اساس تحلیل نتایج درخصوص بازسازی و مقاوم سازی تصمیم گیری و اقدام می گردد.

تجهیز ۲۷۰ ایستگاه گازرسانی به فن آوری نظارت و پایش مستمر

۲۷۰ ایستگاه گازرسانی در استان از طریق تجهیزات سیستم مانیتورینگ، بصورت شبانه روزی مورد نظارت و پایش قرار می گیرند. مدیرعامل شرکت گاز آذربایجان شرقی با اعلام این خبر گفت: تمامی ایستگاه های گاز ورودی به استان، ایستگاه های گاز جایگاه های CNG و نیز ایستگاه های صنایع عمده استان، به تعداد ۲۷۰ ایستگاه به فن آوری مانیتورینگ مجهز گردیده و میزان گاز ورودی و خروجی، مورد نظارت و پایش مستمر قرار می گیرد. سیّدرضا رهنمای توحیدی با اشاره به اینکه سیستم های مانیتورینگ مطابق با دستورالعمل های شرکت ملّی گاز ایران استقرار یافته است، تصریح کرد: سامانه مانیتورینگ ایستگاه های تقلیل فشار، ابزار دقیقی برای مدیریت نحوه توزیع و مصرف گاز طبیعی و بالانس شبکه گاز مصرفی می باشد. مدیرعامل شرکت گاز استان خاطرنشان کرد: مهم ترین مزیت این سیستم، کنترل میزان گاز ورودی استان و پایش شرایط ایستگاه، علی الخصوص در زمان پیک مصرف و فصول سرد سال و همچنین کنترل وضعیت و صحّت عملکرد ایستگاه های عرضه کاز CNG و مصارف عمده می باشد.

امسال تمامی بخش های تولیدی و صنعتی استان گازدار می شود

مدیرعامل شرکت گاز استان آذربایجان شرقی همچنین وعده نزدیک رسانی و تأمین گاز تمامی بخش های صنعتی استان را در سال جاری داد. سیّدرضا رهنمای توحیدی گفت: از زمان ابلاغ مصوبه شورای اقتصاد مبنی بر نزدیک رسانی گاز به بخش های تولیدی و صنعتی مشمول این مصوبه، شرکت گاز ۹۷ درصد نزدیک رسانی تعهدات خود را در این بخش تحقق بخشیده است. وی ادامه داد: از۶۶۳ واحد صنعتی مشمول این مصوبه۶۴۲ واحد نزدیک رسانی شده و صرفاً ۲۰ واحد باقیمانده که به یاری خدا این تعداد نیز در سال جاری به جرگه مصرف کنندگان گاز طبیعی خواهند پیوست. توحیدی با اشاره به اهمیّت جایگزینی گاز طبیعی با سایر فرآورده های میان تقطیر، تصریح کرد: گاز، انرژی پاک و دوستدار محیط زیست بوده و بهره مندی بخش های صنعتی و تولیدی از گاز طبیعی، علاوه بر حفظ محیط زیست، از بعد اقتصادی نیز، بلحاظ ایجاد ارزش افزوده، اهمیّت قابل توجهی برای استان خواهد داشت که از دستاوردهای پروژه نزدیک رسانی شبکه گاز به واحدهای صنعتی مشمول مصوبه شورای اقتصاد صرفه جویی۵۷/۲ میلیون لیتر سوخت مایع در سال می باشد. همچنین احداث و افزایش ظرفیت ۷ مورد ایستگاه CGS در سطح استان با ظرفیت بالغ بر ۵۰۰۰۰۰ متر مکعب بر ساعت در دستور کار واحدگازرسانی به صنایع قرار دارد که این مهم، تامین گاز تمامی زیرساخت های لازم برای تامین گاز واحدهای تولیدی و صنعتی را در سطح استان، در صورت وجود تقاضا فراهم می نماید.

لطف ا... سیاهکالی مرادی نماینده مردم قزوین در بازدید از نیروگاه شهید رجایی؛

در تلاشیم با رایزنی با دولت سهمیه سوخت گاز نیروگاه‌ها را افزایش دهیم



قزوین - رییس مجمع نمایندگان استان قزوین با حضور در نیروگاه شهید رجایی، افزایش سهمیه سوخت گاز نیروگاه ها را برای کمک به کاهش آلایندگی هوا از برنامه های مجلس یازدهم دانست.

به گزارش روابط عمومی شرکت مدیریت تولید برق شهید رجایی، سیاهکالی مرادی نماینده مردم قزوین و رییس مجمع نمایندگان استان در برنامه بازدید خود از نیروگاه شهید رجایی بیان داشت: حفاظت از محیط زیست از دغدغه های اساسی مردم استان است. از این روی در تلاش هستیم با رایزنی با دولت و نمایندگان مجلس، بتوانیم سهمیه سوخت نیروگاه ها و از جمله نیروگاه شهید رجایی را افزایش دهیم. نماینده مردم قزوین در مجلس شورای اسلامی در ادامه با تقدیر از مدیریت و کارکنان نیروگاه شهید رجایی به دلیل تلاش ایشان برای تولید برق پایدار و خدمت رسانی به شهروندان، مهارت و دانش متخصصان نیروگاه را در بهره برداری از واحدهایی که هنوز بعد از ۲۸ سال، با تمام توان به تولید برق می پردازند، قابل تحسین دانست. سیاهکالی مرادی بیان داشت: با بازگویی ویژگی های ارزشمند مدیریت و کارکنان این نیروگاه و سعی در تزریق این نوع ارزش ها در دیگر حوزه ها و بخش ها این موضوع را باید به عنوان الگویی ارائه نماییم و بدانیم که مدیریت درست، تحریم پذیر نیست.

علی فرهور مدیرعامل نیروگاه شهید رجایی نیز با تشریح حوزه زیست محیطی نیروگاه بیان داشت: فعالیت های این نیروگاه بر اساس استانداردها و مطابق دستورالعمل های زیست محیطی انجام می شود و تنها موضوعی که روی آن بحث می شود، موضوع آلایندگی هوا است که در صورت تامین سوخت گاز طبیعی و استفاده از این نوع سوخت پاک، موضوع آلایندگی هم مرتفع خواهد شد. در ادامه، نماینده مردم قزوین در مجلس شورای اسلامی و هیات همراه، از اتاق های فرمان و واحدهای نیروگاه های بخار و سیکل ترکیبی بازدید نمود.

معاون مسکن و باز آفرینی شهری اداره کل راه و شهرسازی استان:

۲۰ پروژه احیای بافت‌های ناکارآمد شهری در استان بوشهر پایان یافت



بوشهر شامل ۳۸ هکتار بافت تاریخی در شهر بوشهر، ۷۷۰ هکتار سکونتگاه غیر رسمی تنها در ۲ شهر بوشهر و برازجان و ۸۷۷ هکتار بافت‌های میانی فرسوده در ۱۲ شهر استان شامل بوشهر، برازجان، خورموج، گناوه، کنگان ،دیلم، دیر، اهرم، چغادک، کاکی، وحدتیه و آبپخش است.

بوشهر- معاون مسکن و باز آفرینی شهری اداره کل راه و شهرسازی استان بوشهر گفت: از سال ۹۴ تاکنون برای احیای بافت‌های ناکارآمد شهری در این استان ۳۳ پروژه عمرانی از محل اعتبارات ملی اجرا شد که از این شمار ۲۰ طرح تکمیل و تحویل دستگاه بهره‌بردار شده‌است.

سید محمود دستغیبی افزود: هزینه این پروژه‌ها بطور کامل توسط شرکت بازآفرینی شهری کشور و یا بصورت مشترک با دستگاه بهره‌بردار تامین می‌شود و اداره‌کل راه و شهرسازی به نمایندگی از این شرکت این پروژه‌ها اجرا می‌کند. وی اضافه کرد: این پروژه‌ها شامل خدمات زیربنایی تا روبنایی از جمله مدرسه ۹ کلاسه در تنگک بوشهر، کف سازی و حصاره سازی معابر محله کوتی و محدوده مساجد شنبدی و جمعه در محله شنبدی در بافت قدیم بوشهر، اصلاح شبکه آب محله‌های جنوبی ریشهر و امامزاده و محلات بافت فرسوده برازجان، احداث پایگاه بهداشت رایانی، سالن ورزشی تنگک ۲، سالن ورزشی حسین آباد برازجان، ساماندهی مسیل‌ها در محدوده بافت فرسوده برازجان، احداث پارک و زمین چمن است. دستغیبی ادامه داد: افزون براین نیز چند پروژه شامل احداث مدرسه ۱۲ کلاسه شهید مهیمنیان رایانی بوشهر، احداث پایگاه سلامت در تنگک ۲، پارک و زمین چمن در خورموج و اهرم، نوسازی شبکه‌های آب در محلات جنوبی بوشهر و بافت فرسوده برازجان به صورت اقدام مشترک با دستگاه‌های بهره بردار در دست اجراست. وی یادآور شد: همچنین ۲ هزار و ۵۰۰ تن قیر در محدوده سال‌های ۹۷ و ۹۸ به شهرداری‌های دارای محدوده بافت فرسوده برای آسفالت معابر بافت فرسوده تخصیص یافته و به این وسیله ۱۰۰ درصدمعابر محله‌های بافت فرسوده خورموج و اهرم آسفالت و معابر سایر شهرهای موجود در محدوده بافت ساماندهی شده‌است. دستغیبی اظهار داشت: بافت‌های ناکارآمد شهری شامل سه محدوده بافت تاریخی یا قدیم، سکونتگاه‌های غیر رسمی و بافت‌های میانی فرسوده‌است که در زمان حاضر یکهزارو و ۶۵۸ هکتار در قالب ۷۲ محله مجموع مساحت بافت‌های ناکارآمد در استان بوشهر است. وی ادامه داد: بافت ناکارآمد استان

در سال جاری در دستور کار قرار گرفت؛

تقویت ظرفیت آبرسانی از تصفیه خانه آب اصفهان بزرگ



اصفهان - یحیی مرادیان: معاون بهره برداری و توسعه آب شرکت آبفا استان اصفهان گفت: با اجرای ۱۲/۳ کیلومتر خط انتقال آب از شیرخانه نجف آباد به مرکز کنترل و توزیع آب اصفهان محل چاههای فلمن ، ظرفیت آبرسانی به شهرهای تحت پوشش تصفیه خانه آب اصفهان بزرگ تقویت می شود.

ناصر اکبری تصریح کرد: از اواخر فروردین ماه تاکنون بیش از ۶ کیلومتر از این خط انتقال با قطر ۱۴۰۰ میلیمتر با هزینه ایی بالغ بر ۳۵ میلیارد تومان اجرایی شده است. این در حالیست که پیش بینی می شود برای اجرای ۶ کیلومتر باقی مانده از این پروژه به بیش از ۷۰ میلیارد تومان اعتبار نیاز است. وی با بیان اینکه با اجرای این پروژه حدود ۳۰۰ لیتر در ثانیه به ظرفیت انتقال آب از تونل اشترجان به اصفهان افزوده می شود اعلام کرد: هم اکنون نهایت ظرفیت انتقال آب از سامانه اول اصفهان بزرگ حدود ۱۱/۵ مترمکعب در ثانیه است در حالیکه نیاز ابی استان در پیک مصرف به حدود ۱۵/۵ مترمکعب در ثانیه می رسد. اکبری با اشاره به ظرفیت تامین آب شرب در استان تصریح کرد: در فصل تابستان از طریق سامانه اول آبرسانی اصفهان بزرگ حدود ۱۱/۵، و از دیگر منابع مانند چاه های فلمن و چاه های متفرقه، حدود ۱/۵ متر مکعب برثانیه که در نهایت ظرفیت تامین آب شرب در استان اصفهان به ۱۳ مترمکعب برثانیه می رسد. وی افزود: در زمان پیک مصرف با کمبود ۲/۵ متر مکعبی برای تامین پایدار آب شرب و بهداشت مشترکین مواجه هستیم اما با تدابیری که در زمینه مدیریت مصرف اعمال می شود این حجم تا حدودی جبران می شود. ناصر اکبری اجرای خط انتقال با قطر ۱۴۰۰ میلیمتر از شیرخانه نجف آباد به مرکز کنترل و توزیع آب اصفهان را موجب تقویت آبرسانی سامانه اول اصفهان بزرگ خواند و افزود: پس از بهره برداری از فاز اضطراری سامانه دوم آبرسانی به اصفهان بزرگ، حدود ۳/۲ متر مکعب در ثانیه آب از طریق این خط به ظرفیت تامین آب شرب شهرهای تحت پوشش طرح آبرسانی اصفهان بزرگ اضافه می شود. به طوریکه حدود ۲ متر مکعب در ثانیه آب از طریق این خط به شیرخانه نجف آباد به منظور توزیع به شهرهای تحت پوشش طرح آبرسانی اصفهان بزرگ انتقال می یابد و حدود ۱/۲ متر مکعب برثانیه به شهرهای ویلاشهر ،یزدانشهر و گلشهر منتقل می شود. معاون بهره برداری و توسعه آب شرکت آبفا استان اصفهان پیرامون فاز خط اضطراری سامانه دوم آبرسانی اصفهان بزرگ به مخزن نجف آباد گفت: فاز اضطراری سامانه دوم آبرسانی اصفهان بزرگ به مخزن نجف آباد به طول ۳۴ کیلومتر می باشد که هم اکنون این پروژه در حال اجرا است و پیش بینی می شود تا سال آینده به بهره برداری برسد. اکبری اعلام کرد: در واقع با اجرای ۱۲/۳ کیلومتر خط انتقال به قطر ۱۴۰۰ میلیمتر از شیرخانه نجف آباد به مرکز کنترل و توزیع آب اصفهان، درآینده پس از راه اندازی سامانه دوم آبرسانی به وسیله این خط انتقال، ارتباط میان دو سامانه آبرسانی در اصفهان بزرگ ایجاد می شود و به دنبال اجرای این پروژه، ۲/۵ کیلومتر با قطر ۵۰۰ میلیمتر با هدف تقویت شبکه آبرسانی شهرستان خمینی شهر عملیاتی شده است.

مدیرکل راه و شهرسازی گیلان خبر داد:

ثبت نام کمک ودیعه اجاره مسکن از شنبه ٤ مردادماه آغاز شد
اتمام مهلت ثبت نام در ساعت ٢٤ روز پنج شنبه ٩ مردادماه



رشت – علی حیدری: ماکان پدرام مدیر کل راه و شهرسازی استان گیلان گفت : ثبت‌نام تسهیلات کمک ودیعه مسکن به مستاجران از روز شنبه ۴ مرداد ماه آغاز می‌شود.

به گزارش اداره ارتباطات و اطلاع رسانی اداره کل راه و شهرسازی استان گیلان ، مدیرکل راه و شهرسازی استان با اعلام این خبر عنوان کرد: جهت رعایت اصول بهداشتی و جلوگیری از گسترش بیماری کرونا و رفاه حال متقاضیان دریافت تسهیلات کمک ودیعه مسکن، ثبت نام از متقاضیان با استفاده از سامانه پیامکی انجام خواهد شد.وی ادامه داد: بدین منظور متقاضیان واجد شرایط می توانند از ساعت ۱۰ صبح روز شنبه ۴ مرداد ماه با ارسال کد ملی سرپرست خانوار به شماره پیامکی ۳۰۰۰۷۳۶۴۰ از طریق تلفن همراه شخصی خود، نسبت به ثبت نام اولیه دریافت این تسهیلات اقدام نمایند. این مقام مسئول یادآور شد : مهلت ثبت نام در ساعت ۲۴ روز پنج شنبه ۹ مردادماه به اتمام خواهد رسید. پدرام با بیان اینکه ضروری است شماره تلفن همراه متقاضی که از طریق آن پیامک ارسال می‌گردد به نام فرد متقاضی باشد، متذکر شد:متعاقباً زمان تکمیل اطلاعات و پرداخت تسهیلات از طریق سامانه طرح اقدام ملی مسکن به ادرس Tem.mrud.ir اعلام خواهد شد. وی پرداخت این تسهیلات را در قالب سه مدل ۵۰ ،۲۰ و ۱۵ میلیونی عنوان و اظهار کرد: اقساط وام ۵۰ میلیونی برای تهرانی ۵۴۰ هزار تومان، وام ۳۰ میلیونی برای شهرهای بزرگ ۳۲۵ هزار تومان و سایر شهرها ۱۶۰ هزار تومان است. مدیرکل راه و شهرسازی استان نرخ سود این تسهیلات را ۱۳ درصد اعلام کرد و گفت: مستأجر فقط سود این وام را پرداخت کرده و اصل وام پایان سال به بانک برگشت داده می‌شود . این مقام مسئول تصریح کرد: در دوره قرارداد صرفا ٬ سود تسهیلات از سوی مستاجرین پرداخت و اصل تسهیلات در سررسید تسویه خواهد شد. پدرام خاطرنشان کرد: متقاضیان دریافت این تسهیلات می‌بایست شرایط مندرج در ماده ۱ آیین نامه اجرایی قانون ساماندهی از جمله داشتن فرم (ج) سبز، نداشتن سابقه مالکیت از سال ۱۳۸۴ به بعد ، متاهل با سرپرست خانوار بودن، داشتن سابقه ۵ سال سکونت در شهر مورد تقاضا را داشته باشند. وی ادعان داشت : متقاضیان می‌بایست دارای اجاره نامه رسمی با اجاره نامه ثبت شده در سامانه ثبت معاملات املاک و مستغلات ودارای کد رهگیری باشند. مدیرکل راه و شهرسازی گیلان در پایان خاطر نشان کرد : کارگران و حقوق بگیران ثابت ، (با اولویت ازدواج های جدید و خانواده های ۵ نفر ه و بیشتر)، خانواده های تحت پوشش کمیته امداد امام خمینی (ره)، سازمان بهزیستی کشور و زنان سرپرست خانوار مشمول دریافت این وام می شوند.

اخبار ایران

تداوم اجرای طرح ویزیت رایگان با همکاری اوقاف و بسیج جامعه پزشکی



قم - در دیدار مسئول بسیج جامعه پزشکی سپاه استان با رئیس اوقاف ناحیه یک شهرستان قم، بر ضرورت تداوم اجرای طرح ویزیت و داروی رایگان برای نیازمندان تاکید شد.

به گزارش روابط عمومی اداره کل اوقاف و امور خیریه استان قم، سرهنگ چهرنما مسئول بسیج جامعه پزشکی سپاه امام علی بن ابیطالب(ع) استان قم با موسوی قیداری رئیس اوقاف ناحیه یک شهرستان قم دیدار و گفت‌وگو کرد. محور اصلی این دیدار، توسعه اجرای طرح دارو و درمان رایگان برای نیازمندان در مراکز افق بقاع متبرکه این ناحیه بود. در این دیدار طرفین نسبت به اجرای طرح ویزیت پزشکان متخصص و داروی رایگان ویژه افراد کم برخوردار به صورت رایگان و تامین هزینه‌ها از محل عواید موقوفاتی با همین نیت تاکید کردند. همچنین مقرر شد اجرای طرح در زمان بازگشایی حرم مطهر امامزادگان و در مراکز افق بقاع متبرکه با حدیت دنبال شود.

تقدیر فرمانده سپاه روح ا... استان مرکزی از مدیرعامل پتروشیمی شازند

اراک - به گزارش روابط عمومی و امور بین الملل شرکت پتروشیمی شازند، نماینده فرماندهی سپاه روح ا... استان مرکزی و فرمانده سپاه شهرستان شازند با حضور در مجتمع پتروشیمی شازند ضمن دیدار با مهندس ولدخانی مدیریت محترم عامل، لوح تقدیری از سوی سرتیپ دوم پاسدار کریمی فرمانده محترم سپاه روح ا... استان مرکزی را به ایشان اهدا نمودند.

در این دیدار که سرهنگ رسعی فرمانده سپاه شهرستان شازند و استان، سرهنگ مهجوری فرمانده سپاه شهرستان شازند و سرگرد عباسی جانشین ایشان و سروان بابایی فرمانده حوزه مقاومت شهید بختیاری مهاجران حضور داشتند، لوح تقدیر مهندس ولدخانی به پاس خدمات، ایثارگری و تلاش های بسیجی گونه ایشان و کارکنان شرکت پتروشیمی شازند در اجرای بسیج ملی مبارزه با ویروس کرونا، رزمایش کمک مومنانه و توزیع سبد حمایتی بین محرومین به ایشان اهدا گردید.

رئیس اداره مخابرات آق قلا:

۱۵ سایت جدید تلفن همراه در شهرستان آق قلا راه اندازی خواهد شد

گرگان - با توجه به وقوع سیل در اول فروردین سال ۹۸ که منجر به صدمات بسیاری در زیرساختهای ارتباطی شهرستان از جمله کابلها و مفاصل ارتباطی شده است هدف بر روی تامین امکانات مناسب مخابراتی و ارائه سرویسها و خدمات مطلوب قرار گرفته است .مهندس رمضان تاجیک نژاد رئیس اداره مخابرات شهرستان آق قلا با اعلام این مطلب گفت : یکی از اولویتهای اصلی کارکنان مخابرات آق قلا اخذ رضایت مندی و تکریم ارباب رجوع بوده که با تاکید بر شعار سال ۹۹ مخابرات منطقه گلستان که همان « توسعه کمی و کیفی ارائه خدمات به مشتریان » میباشد ، رفع خرابیهای کابلی در کوتاهترین زمان ممکن انجام شده است و عمر قطعی واختلال در ارتباطات را به حداقل رسانده است وی با اشاره به اینکه حجم گسترده جغرافیایی این منطقه باعث پراکندگی مراکز روستایی شده است گفت : بیش از ۶۰ درصد جمعیت شهرستان در روستا ساکن میباشد بطوریکه این شهرستان دارای ۲۹ مرکز روستایی است که ۸۵ روستای اقماری تحت پوشش را داراست و این مسئله موجب شده تا همت بیشتری و عزم جدی تری در ارائه خدمات به مشتریان علی الخصوص مناطق روستایی صورت گیرد رییس اداره مخابرات شهرستان آق قلا با اعلام تعداد ۲۳۰۰۰ خط تلفن ثابت مشغول بکار و همچنین حدود ۳۶۳۱ خط دیتای فعال افزود : حدود ۹۵ درصد روستاهای این شهرستان مجهز به سرویس اینترنت بر بستر سیم و کابل مسی میباشند که یکی از شاخصهای مهم مبنی بر عملکرد مطلوب مخابرات آق قلا است.وی افزود : ساختار این شهرستان بدلیل نزدیک بودن به نقطه مرزی از اهمیت خاصی برخوردار است و راه ترانزیت بین المللی و راه ریلی باعث شده که ارتباطات در این منطقه دارای حساسیت خاص باشد که در پی آن موظف به ارائه امکانات مناسب هستیم بطوریکه با اجرای طرحهای برنامه ریزی شده در این زمینه امکانات فنی مورد نیاز در رهمه نقاط این شهرستان تا نقطه صفر مرزی از جمله فیبر نوری و رادیویی و پوشش دهی ۹۰ درصدی تلفن همراه فراهم شده است .

شهرداری بندرعباس

اصلاحیه آگهی مناقصه واگذاری امور پشتیبانی، نگهبانی و خدماتی شهرداری منطقه یک مورخه ۹۹/۴/۳۰

آگهی به شرح ذیل اصلاح می گردد:
۱-فروش اسناد تا پایان وقت اداری روز یکشنبه ۹۹/۵/۱۹ تمدید می گردد.
۲-تحویل پاکات پیشنهادی تا پایان وقت اداری روز چهارشنبه ۹۹/۵/۲۲ تمدید می گردد.
۳-پیشنهادات ساعت ۱۲ روز شنبه ۹۹/۵/۲۵ در کمیسیون عالی معاملات که در محل شهرداری منطقه یک بازگشایی و اعلام نتیجه می گردد.

Bandarabas.ir

روابط عمومی و امور بین الملل شهرداری بندرعباس

۴۵۲

اخبار ایران

مدیر روابط عمومی شرکت توزیع نیروی برق استان قم:

برق برخی از ادارات قطع شد



قم - مدیر روابط عمومی شرکت توزیع نیروی برق استان قم گفت: برق تعدادی از سازمان‌ها و اداراتی که همکاری لازم را در کاهش مصرف نداشتند قطع شد.

به گزارش روابط عمومی شرکت توزیع نیروی برق استان، "سهیل کیانی" با اشاره به الزام دستگاه‌های اداری، دانشگاه‌ها، حوزه‌های علمیه و بانک‌ها بر رعایت دستورالعمل‌های مصوب برای کاهش مصرف برق گفت: از هفته گذشته اکیپ‌های نظارتی و بازرسی شرکت توزیع نیروی برق استان به ادارات مختلف مراجعه و وضعیت مصارف آن‌ها را بررسی می‌کنند

وی با اشاره به اینکه مدیرعامل شرکت توزیع برق استان به همراه صداوسیما و یکی از این اکیپ‌های نظارتی از برخی از دستگاه‌ها استان بازدید کرد، یادآور شد: در این بازدیدها برق تعدادی از سازمان‌ها و اداراتی که همکاری لازم را در کاهش مصرف نداشتند قطع شد.

مدیر روابط عمومی شرکت توزیع نیروی برق استان قم با بیان اینکه ادارات موظف به کاهش ۹۰ درصدی مصارف خود در پیک مصرف هستند، اظهار کرد: با توجه به تداوم گرما، طرح بازدید و بازرسی از ادارات استان تا پایان مردادماه ادامه دارد که امیدواریم تمام دستگاه‌ها نسبت به رعایت دستورالعمل‌ها برای مدیریت برق مصرفی خود کوشا باشند.

وی با اشاره به اینکه برای مشترکینی که نسبت به کاهش مصرف برق خود اقدام کنند پاداش‌هایی در نظر گرفته شده است، برخی از راهکارهای مدیریت مصرف را مورد تأکید قرار داد و خاطرنشان کرد: کاهش حداقل ۳۰ درصد مصرف برق از ساعت ۱۲ الی ۱۵ نسبت به صبح همان روز، تنظیم سیستم‌های سرمایشی بر روی ۲۷ درجه سانتیگراد و استفاده حداکثری از ظرفیت مولدها را از جمله این راهکارها ذکر کرد.

کیانی همچنین بر لزوم خاموش نمودن تجهیزات غیرضروری و روشنایی‌های اضافه در داخل و بیرون ساختمان، خاموش کردن سیستم‌های سرمایشی یک ساعت قبل از تعطیلی و کاهش ۹۰ درصدی مصرف بعد از زمان تعطیلی ادارات تأکید کرد.

وی در پایان با اشاره به ضرورت کاهش مصرف برق در ادارات گفت: در همین رابطه مدیرکل دفتر امور شهری و شورای استانداری قم نیز با ارسال نامه‌ای به تمامی مدیران دستگاه‌های اجرایی استان بر ضرورت همکاری با شرکت توزیع برق استان و کاهش پیک مصرف تأکید کرده است.

نماینده حوزه شمالی استان در بازدید از پالایشگاه گاز ایلام:

مدیران متخصص و متعهد در ایلام تقویت می شوند



ایلام – الهام مهدیان: نماینده مردم ایلام، ایوان ،سیروان، چرداول ، هلیلان ، مهران و ملکشاهی در مجلس شورای اسلامی با اشاره به اینکه مدیران متخصص و متعهد در ایلام تقویت می شوند، گفت: طی بررسی های انجام شده در سایه تلاش و کوشش مدیرعامل این شرکت، امنیت خاطر کارمندان و کارگران فراهم شده است.

دکتر «سارا فلاحی» در بازدید از پالایشگاه گاز ایلام با اشاره به اینکه مدیران باید در کنار تخصص و تعهد بایستی شأن کارکنان حفظ کنند. افزود: در این واحد صنعتی، روابط عمومی قوی و دیپلماسی مبتنی بر احترام برای مدیران ، کارکنان، و کارگران ایجاد شده که در چهره تک به تک آنان به خوبی دیده می شود. وی اظهار داشت: مدیری که در کنار تحربه و تخصص برای کارکنان آرامش ایجاد می کند باید تقویت شود و اگر نقطه ضعفی دارد بایستی نمایندگان با استفاده از روش های مختلف آن را برطرف کنند. وی با بیان اینکه تلاش می شود که مدیران بومی و کاردان در دستگاههای اجرایی استان تقویت شوند، ادامه داد: کارکردن در این مجموعه صنعتی برای افراد بومی از جمله متخصصان، کارمندان و کارگران یک فرصت طلائی است و فعالیت دیگر نیروهای تخصصی که خارج از استان در این مجموعه تلاش می کنند، قابل تقدیر می باشد. نماینده حوزه شمالی استان در مجلس شورای اسلامی در بخش دیگری از سخنانش با اشاره به اینکه تلاش می شود با رایزنی با شرکت ملی گاز ایران فاز یک پالایشگاه تکمیل شود ابراز داشت از این طریق فرصت های بیشتری برای استان و کشور ایجاد می شود. فلاحی با بیان اینکه تلاش می شود که فاز دوم این پالایشگاه راه اندازی شود، تصریح کرد: نیروهایی که در این پالایشگاه کار می کنند بایستی به لحاظ اقتصادی و معیشتی تامین شوند تا دغدغه دیگری نداشته باشند. وی با بیان اینکه تلاش می شود که نیروهای قراردادی و غیره تبدیل وضعیت شوند، اظهار داشت: کارگرانی که با پیمانکاران کار می کنند باید شأن آنها حفظ و مطالبات آنان به موقع پرداخت شود. نماینده حوزه شمالی استان در مجلس شورای اسلامی گفت: میزان تولیدات پالایشگاه گاز ایلام نسبت به سالهای گذشته، افزایش چشمگیری داشته است که انتظار میرود مسئولان آن در سال جهش تولید، برای تداوم و تحقق آن تلاش بیشتری کنند. فلاحی افزود: طی بازدیدی که انجام شد ، پالایشگاه گاز ایلام در زمینه های مختلف قدمهای مثبتی برداشته که قابل تقدیر است. همچنین مدیرعامل شرکت پالایش گاز ایلام در این دیدار با اشاره به اینکه عملیات اجرایی این پالایشگاه در سال ۸۲ شروع و در سال ۸۶ به بهره برداری رسید، گفت: ظرفیت اسمی فاز اول ۶۸ میلیون متر مکعب گاز بوده که یکی از اهداف احداث آن تأمین پایدار گاز غرب کشور بوده است. نوربان افزود: علیرغم اینکه ظرفیت تولید این شرکت به نسبت تولید سایر پالایشگاه های کشور پائین بود، بدلیل نقش بالاتس کننده ای شبکه گاز کشور بخصوص در فصل زمستان برای شرکت ملی گاز ایران بسیار استراتژیک و با اهمیت بوده است. وی به خصوصیات اصلی پالایشگاه گاز ایلام که با برخی پالایشگاه های کشور متفاوت است اشاره و اظهار داشت: محصول محور بودن و تولید محصولات متنوع باعث شده که این مجموعه صنعتی در حوزه های مختلف به اقتصاد کشور کمک کند. وی با اشاره به اینکه در سال گذشته ۱۹۰۰ میلیون متر مکعب گاز طبیعی تعهد شرکت بوده که ۸۲ درصد آن محقق شده است، اظهار داشت: عدم تحقق ۱۰۰ درصدی در این حوزه بدلیل تعمیرات اساسی ۵۸ روزه و بخشی هم بدلیل نصب کلدباکس بوده است. وی با اشاره به اینکه یکی از اقدامات شاخص که در سال ۹۸ انجام شد، نصب کلدباکس و مبدل های حرارتی بوده است، تصریح کرد: با نصب آنها هم پایداری تولید محقق خواهد شد و هم کیفیت محصولات تضمین و باعث پائین آوردن مرکاپتان گاز تزریق شده به خط سراسری می شود. وی با اشاره به اینکه در سال گذشته تعهدات شرکت در تولید میعانات گازی ۹۳ درصد، گوگرد ۱۰۷ درصد محقق شده است، تصریح کرد: میزان تولید LPG بدلیل عدم راه اندازی پتروشیمی ایلام ۱۶ درصد تحقق یافته است. مدیرعامل شرکت پالایش گاز ایلام با اشاره به اینکه در سه ماهه اول سال جاری نسبت به مدت مشابه سال گذشته، رشد قابل توجهی در زمینه تولیدات محقق شده است، گفت: میزان گاز تزریقی به خط سراسری ۲۰ درصد، میعانات گازی ۶ درصد، گوگرد ۲۱ درصد و LPG بیش از ۳۶۰ درصد افزایش یافته است.

مدیر شرکت ملی پخش فرآورده های نفتی منطقه آذربایجان شرقی خبر داد؛

استقبال از طرح رایگان دوگانه سوز نمودن خودروهای عمومی باری و مسافری



آذربایجان شرقی – فلاح: مدیر شرکت ملی پخش فرآورده های نفتی منطقه آذربایجان شرقی از استقبال مردم از طرح رایگان دوگانه سوز نمودن خودروهای عمومی باری و مسافری استان خبر داد و گفت: این منطقه بعنوان دومین استان بیشترین ثبت نام را با ۱۱۶۹ دستگاه خودرو به خود اختصاص داده است.

به گزارش خبرنگار ما در آذربایجان شرقی به نقل از روابط عمومی شرکت ملی پخش فرآورده های نفتی منطقه آذربایجان شرقی، علی روح اللهی با اشاره به اهمیت اجرای طرح رایگان دوگانه سوز نمودن خودروهای عمومی باری و مسافری در کاهش آلودگی هوا و صرفه جویی در مصرف بنزین گفت: از آغاز اجرای این طرح ۱۱۶۹ دستگاه خودرو در استان جهت تبدیل گاز سی ان جی ثبت نام نموده اند که ۲۸۴ دستگاه روند تبدیل را طی کرده و از خدمات سوخت رسانی گازطبیعی برخوردار شده اند. به گفته روح اللهی، منطقه آذربایجان شرقی دومین استان از لحاظ ثبت نام و تبدیل کارگاهی می باشد که نشان از استقبال مالکان خودروهای عمومی باری و مسافری از این طرح دارد. مدیر شرکت ملی پخش فرآورده های نفتی منطقه آذربایجان شرقی تصریح کرد: بیشترین میزان تبدیل در این منطقه در خرداد ماه سال جاری انجام گرفته که نشان از افزایش تدریجی میزان درخواست دارد که با پیگیری مستمر، عملیات دوگانه سوز نمودن خودروهای مذکور نیز سرعت بیشتری را شاهد خواهد بود. علی روح اللهی یادآور شد: با برنامه ریزی و هماهنگی بعمل آمده در شرکت ملی پخش فرآورده های نفتی ایران تبدیل ۱۴۶۴۰۰۰ دستگاه خودروی عمومی باری و مسافری به دوگانه سوز در سطح کشور انجام خواهد گرفت. مدیر شرکت ملی پخش فرآورده های نفتی منطقه آذربایجان شرقی خاطرنشان کرد: خودروهایی که تاکنون ثبت نام نکرده اند نیز می توانند به سایت GCR.niopdc.ir مراجعه و نسبت به دریافت نوبت جهت دوگانه سوز نمودن رایگان خودروی خود اقدام نمایند.

شرکت گاز استان گلستان با ۶۰ طرح گازرسانی به استقبال هفته دولت می رود

گرگان - رئیس برنامه ریزی گاز گلستان در مصاحبه با پایگاه اطلاع رسانی شرکت از افتتاح و یا کلنگ زنی ۶۰ طرح گاز رسانی در هفته دولت گرامیداشت یاد و خاطره شهیدان رجایی و باهنر خبر داد.

به گزارش روابط عمومی، مهندس ولی ا... مقصودلو افزود: در جلسه کنترل پروژه گاز گلستان که با هدف مشخص نمودن پروژه های گازرسانی در هفته دولت با حضور مدیرعامل و اعضاء هیئت مدیره و هیئت رئیسه شرکت برگزار گردید مقرر شد تعداد ۶۰ پروژه گازرسانی در بخشهای مختلف روستایی و صنعتی و ... با اعتباری بالغ بر ۲۹۶ میلیارد ریال افتتاح و یا کلنگ زنی شود.وی تصریح کرد:از مجموع پروژه های قابل گازرسانی در هفته دولت تعداد ۵۸ مورد به بهره برداری خواهند رسید و ۲ پروژه نیز عملیات اجرایی آن آغاز خواهد شد.مقصودلو ادامه داد: از پروژه های قابل افتتاح تعداد ۴ مورد روستایی و ۴۶ مورد نیز صنعتی بوده ضمن اینکه ۸ پروژه نیز مربوط به توسعه شبکه ، نصب انشعابات ، بازسازی و مقاوم سازی ، مانیتورینگ و GIS می باشد که در مجموع نزدیک به ۲۹۲ میلیارد و ۵۰۰ میلیون ریال هزینه در بر داشته و تعداد ۸۸۷ خانوارجدید نیز از نعمت گازطبیعی بهره مند خواهند شد. رئیس برنامه ریزی گاز گلستان اظهارداشت: با احتساب پروژه های قابل افتتاح در هفته دولت ، تمامی ۳۲ شهر بهمراه ۸۸۴ روستا شامل ۱۰۰ درصد جمعیت شهری بهمراه ۹۷ درصد جمعیت روستایی استان از این انژی پاک برخوردار خواهند شد.

اخبار ایران

اجرای پایلوت کشوری نصب کنتورهای هوشمند آب در روستای چم اصفهان



اصفهان – یحیی مرادیان: مدیر آبفا برآن و کراج در اصفهان گفت: برای اولین بار در کشور پروژه ی قرائت از راه دور از طریق کنتورهای هوشمند آب، در روستای چم اصفهان عملیاتی شد.

صالح سلمانی اجرای پروژه نصب کنتورهای هوشمند را در افزایش بهره وری بسیار موثر دانست و اعلام کرد: هم اکنون قرائت کنتور ۸۳ مشترک آب در روستای برآن از طریق کنتورهای هوشمند انجام می گیرد که این امر به صورت آنلاین و بدون دخالت نیروی انسانی، با دقت و سرعت بالایی صورت می پذیرد. وی به مزیت های اجرای نصب کنتورهای هوشمند آب پرداخت و تصریح کرد: حذف هزینه اعزام کنتور خوان، عدم حضور اکیپ های قطع و وصل، عدم بروز خطاهای انسانی در خواندن نمراتور کنتور و در نهایت قرائت آنلاین کنتور برخی از مزیت های اجرای این پروژه است. مدیرآبفا برآن و کراج به دیگر قابلیت های اجرای این پروژه اشاره کرد و بیان داشت: نمایش میزان مصرف روزانه و تجمعی، هشدار در صورت آبگرفتگی کنتور، هشدار درصورت دستکاری و یا خرابکاری کنتور، هشدار درمورد خطاهای سخت افزاری، از دیگر قابلیت های کنتورهای هوشمند آب می باشد. سلمانی ادامه داد: کنتورهای هوشمند آب به صورت آنلاین اطلاعات مشترکین شامل مشخصات مالک، شماره اشتراک و کد اشتراک را به نمایش می گذارد.

وی به چگونگی قرائت کنتور از راه دور پرداخت و اظهار داشت: اطلاعات مکانیکی شمارش به اطلاعات الکترونیکی تبدیل و به وسیله بورد رادیویی که روی کنتور نصب شده از طریق سیم کارت موجود در کنتور برای گیرنده ارسال می گردد.

مدیرآبفا برآن و کراج با بیان اینکه دبی آب عبوری از کنتور و نوسانات دبی توسط کنتور هوشمند دقیق آنالیز می شود خاطرنشان ساخت: کنتورهای هوشمند با تحلیل داده ها، نمودار مصرفی مشترک را در طول ۲۴ ساعت ترسیم می کند که این امر موجب دستیابی به اطلاعات دقیق از میزان مصرف آب مشترک در ساعات مختلف شبانه روز می شود و تحلیل نمودار مصرف آب مشترک، تاثیر به سزایی در شناسایی و کشف انشعابات غیر مجاز دارد.

وی با بیان اینکه در ورودی روستای چم، کنتور تجمعی هوشمند نصب شده است تصریح کرد: با نصب این کنتور، دبی لحظه ای کنتور ورودی روستا و نیز دبی لحظه ای مصرف مشترکین محاسبه می شود و بدین ترتیب در ورودی روستا به صورت آنلاین و با دقت زیاد می توان میزان هدر رفت آب را محاسبه نمود.

عملکرد و اهداف واحد بازرسی فنی و نشت یابی شرکت گاز استان هرمزگان



بندرعباس – کیوان حسین پور: مهدی جعفری،مسئول واحد بازرسی فنی و نشت یابی شرکت گاز استان هرمزگان به تشریح عملکرد این واحد در سال ۱۳۹۸ و اهداف تعیین شده در سال ۱۳۹۹ برای خود و همکارانش، پرداخت.

به گزارش روابط عمومی شرکت گاز استان هرمزگان، مهدی جعفری، مسئول واحد بازرسی فنی و نشت یابی شرکت گاز استان هرمزگان در خصوص اقدامات این واحد در سال ۹۸ افزود: در زمینه بازرسی فنی در سال گذشته میتوان به انجام بازرسی بیش از ۴۵۰۰ کالا، انجام بالغ بر ۱۴ تست نیومانیک پلی اتیلن درون شهری، بازرسی از ۲۰ پروژه در سطح استان و همچنین انجام ۷ تست هیدرواستاتیک وتست پوشش خطوط فلزی برون شهری، اشاره کرد. وی اظهار کرد: در سال ۹۸ و به همت تلاش شبانه روزی پرسنل این واحد ،موجب گاز دار شدن بیش از ۲۵۰ کیلومتر خطوط گاز دار در سطح استان شده ایم.

جعفری بیان کرد: در راستای نگهداری بهینه تاسیسات و تجهیزات شرکت گاز استان هرمزگان، طبق برنامه زمان بندی مشخص ایستگاه های CGS.TBS.MRS و همچنین ایستگاه های CPS بازرسی دوره ای از آن ها انجام و موارد قابل اصلاح به واحد های ذی ربط ابلاغ شد . مسئول واحد بازرسی فنی و نشت یابی شرکت گاز استان هرمزگان افزود: در سال ۹۸ و با هماهنگی هایی که انجام شد، موفق به برگزاری ۴ دوره آموزشی تخصصی در زمینه پوشش،حفاظت کاتدی و سیستم ارتینگ جهت ارتقا سطح اطلاعات فنی کارکنان شرکت گازاستان هرمزگان در واحد های مختلف شد.

اهداف واحد بازرسی فنی و نشت یابی در سال ۱۳۹۹

مسئول واحد بازرسی فنی و نشت یابی شرکت گاز استان هرمزگان در خصوص اهداف این واحد در سال ۱۳۹۹ افزود: قرارگرفتن شرکت گاز استان هرمزگان در بین ۵ شرکت گاز استانی برتر یکی از این اهداف است و بی شک این امر با برنامه ریزی و پشتکار پرسنل متخصص،مجرب و همچنین مدیریت منسجم شرکت گاز استان هرمزگان محقق خواهد شد.

جعفری به اهداف دیگر این واحد در سال جاری و در زمینه بازرسی فنی اشاره و تصریح کرد: در زمینه بازرسی فنی، **مکانیزه کردن تست های نیوماتیک،هیدرواستاتیک و پوشش در** حال برنامه ریزی است و همچنین در راستای کنترل مدیریت خوردگی و پیاده سازی نظام دارای های فیزیکی استفاده از روشهای Advance NDT از جمله Corrosion Mapping ، Phased Array و... بتوانیم با پیش بینی و تخمین عمر تاسیسات ،مانع از هرگونه خسارت و قطعی گاز در صنایع استراتژیک در سطح استان شویم.

وی افزود: در حوزه نشت یابی نیز با ارتقاء نرم افزار نشت یابی از طریق ایجاد دسترسی نرم افزار به واحد بهره برداری ، امکان اعلام نشتی درجه ۱ و درجه ۲ به صورت آنلاین جهت بالابردن سرعت انجام رفع نشت و همچنین حذف مکاتبات پیرامون این موضوع را در بر خواهد داشت و همچنین استفاده از نقشه های سه بعدی ایزومتریک ایستگاه ها با نرم افزار solid work و برقراری ارتباط بین سامانه GIS و نرم افزار نشت یابی بمنظور ارتقاء انجام نشت یابی شبکه، انشعاب و ایستگاه های شرکت گاز استان هرمزگان نیز میتوان یکی دیگر از اهداف این واحد در سال ۱۳۹۹ بر شمرد.

گزارشی از زازران، شهر آلبالوها (شهر مرواریدهای سرخ)

رویکرد سال آینده جشنواره آلبالوها حمایت از صنعت بوم گردی و گردشگری است



اصفهان - یحیی مرادیان: با توجه به فصل برداشت آلبالو در شهر زازران (شهر مرواریدهای سرخ) و کیفیت و میزان کمیت این محصول ارزشمند ، شهردار شهر زازران و مدیر جهاد کشاورزی شهرستان فلاورجان در گفتگو با خبرنگار ما ،وضعیت برداشت آلبالو و تنگناهای موجود را بیان نمودند .

زازران شهر آلبالوها (شهر مرواریدهای سرخ) در ۶ کیلومتری شهر فلاورجان و در جنوب غربی اصفهان واقع شده است. این شهر از جهت موقعیت جغرافیایی یکی از نزدیکترین شهرها به مرکز استان اصفهان و فاصله آن تقریبا نزدیک به ۲۰ کیلومتر و از حریم شهر اصفهان به زازران ۱۰ کیلومتراست.

شهردار شهر زازران (شهر مرواریدهای سرخ) در مصاحبه با خبرنگار ما گفت : امسال با وجود شرایط سخت و دشوار در کشور به خاطر بیماری کووید ۱۹(کرونا) نتوانستیم جشنواره آلبالوها را برگزار کنیم از این رو در سال آینده با نگاهی نو و بنیادین و رویکردی کاملا متفاوت با حذب گردشگران ایرانی و خارجی و استقبال همشهریان از تمامی نقاط استان اصفهان برای چیدن و خرید ارزان و مطلوب آلبالو از این منطقه،به استقبال جشنواره البالوها خواهیم رفت. ثبت جشنواره آلبالوها در شهر مرواریدهای سرخ به عنوان دستاوردی از شهر زازران به عنوان میراث ناملموس در سازمان میراث فرهنگی و گردشگری شهرستان و استان اصفهان در حال انجام است.

وی ،وجود بیماری کرونا را درعدم برگزاری جشنواره آلبالو موثر دانست و افزود: با توجه به اهمیت تولید آلبالو در شهر زازران و در راستای برندسازی ، رونق کسب و کار و سال جهش تولید در این زمینه تیرماه سال گذشته (۱۳۹۸) به همت شورا و شهرداری شهر زازران دومین جشنواره "مرواریدهای سرخ" و محصولات و صنایع دستی محلی با استقبال کم نظیر مردم، کشاورزان و مسولین برگزار گردید و امسال نیزدر زمان فصل برداشت آلبالو ، با توجه به شرایطی که هم اکنون با آن مواجه هستیم و بیماری کووید۱۹(کرونا) شرایط سخت و طاقت فرسایی را برای کشور به ارمغان آورده ما نیز به خاطر رعایت پروتکل های ستاد مبارزه با کرونا و پرهیز از تجمع برای حفظ مسایل ایمنی و بهداشتی شهروندان ، هم اکنون در فصل برداشت آلبالو نتوانستیم جشنواره آلبالوها به شکل سال گذشته برگزار کنیم.

یدالله مومن زاده تنها قطب تولید البالو در استان اصفهان را شهر زازران دانست. وگفت : اکثر شهروندان شهر زازران به کشاورزی و باغداری اشتغال دارند که در این بین با داشتن مساحت قابل توجهی از باغهای آلبالو که هم از لحاظ کیفی و میزان برداشت سالیانه ۱۷۰۰ تن در سال و هم از لحاظ کیفیت و طعم منحصر به فرد قابل رقابت و قابل توجه است که آن را به عنوان تنها قطب تولید آلبالو در استان تبدیل کرده است . وی با بیان اینکه یکی از بزرگترین مشکلات کشاورزان ، دلالان و واسطه ها هستند ، خاطرنشان نمود: یکی از بزرگترین اهداف برگزاری جشنواره مرواریدهای سرخ در شهر زازران ، حذف واسطه ها و دلالانی است ، که در خرید محصول با قیمت بسیار پایین از کشاورزان نقش زیادی ایفا می کنند وبه همین خاطر دلسردی زیادی در دل کشاورزان به وجود آورده اند واز دوسال گذشته تا کنون کارهای بسیار زیادی جهت حذف واسطه ها و دلالان انجام گرفته و برای سال آینده نیز با کمک جهاد کشاورزی شهرستان فلاورجان در حال تهیه برنامه ای منسجم و کارآمد ، جهت "حذف کامل واسطه ها و دلالان" ، هستیم . شهردار هر زازران ضمن قدردانی و دعوت ویژه از شهروندان استان اصفهان ، اذعان کرد: باتوجه به مسافت کم و اندک شهر زازران تا مرکز استان از تمامی شهروندان دعوت میشود از باغات زیبا و سرسبز شهر زازران دیدن نمایند و همچنین طبق صحبتی که با باغداران شهر زازران به عمل آمده ، می توانند محصول مد نظر خود را از باغات با دستان خود بچینند تا هم از لذت مادی و هم با دیدن حاصل دسترنج و تلاش شبانه روزی کشاورزان و باغداران نمونه شهر زازران ، از لذت معنوی آن نیز بهرمند گردند . وی در ادامه یادآور شد : آن دسته ازعزیزانی که مسافت زیادی را جهت آمدن به شهر مرواریدهای سرخ " شهر آلبالو ها" طی کرده اند می توانند با خیال آسوده و به صورت سهل و آسان از فروشگاه ها و بنگاهای کوچک میوه که در فصل برداشت این محصول ناب در اقصی نقاط شهر تعبیه و تشکیل شده است ، محصول مد نظر خود را با بهترین کیفیت و قیمت ارزان و مطلوب تهیه و با آسودگی خاطر به شهرخود بازگردند.

سال از زمان تشکیل تاکنون هنوز برخی از منازل مسکونی ، بافت قدیمی خود را حفظ کرده و با رسیدگی و مرمت هرساله ، از دیرباز تاکنون کاملا سالم مانده است ، از این رو شهرداری شهر زازران ضمن صحبت با مالکان جهت تبدیل به یک جاذبه گردشگری ، از دوسال گذشته خود را ملزم ، به ثبت درسیراث فرهنگی و گردشگری استان کرده وبا رویکردی تازه و نگاهی نو و بنیادین در کنار برگزاری جشنواره آلبالو ، از این ظرفیت ویژه و مهم ، جهت بازدید گردشگران ایرانی و خارجی ، بهره برده است .

شهردار شهر زازران اهمیت اشتغال زایی و رفع مشکلات موجود در این زمینه را مورد تاکید قرارداد و گفت : جذب سرمایه ، ایجاد سردخانه برای خرید تضمینی و صادرات آلبالو و رونق صنعت بوم گردی و گردشگری در شهر زازران از اقدامات سال آینده جشنواره آلبالوها (مرواریدهای سرخ) می باشد .

ضرورت مکانیزه نمودن باغات و مزارع کشاورزی

همچنین مدیر جهاد کشاورزی شهرستان فلاورجان گفت : شهرستان فلاورجان یکی از شهرستان های حوزه زاینده رود است که به دلیل موقعیت جغرافیای خاص ومهم در استان اصفهان ، زمین های کشاورزی بسیار حاصلخیز و برخورداری از منابع آبی کافی ، سابقه دیرینه ای در زمینه ای کشاورزی و باغداری دارد و با داشتن کشاورزان با تجربه که نه تنها در سطح اراضی کشاورزی شهرستان ، بلکه در سایر استانها و حتی در کشورهای مانند ارمنستان و آذربایجان به کشاورزی اشتغال دارند که به همین خاطر شهرستان فلاورجان را به قطب کشاورزی استان اصفهان تبدیل کرده وزمینه ی اشتغال ۸۰ درصد از مردم این شهرستان را نیز فراهم کرده است .

علی فرزانی ، یکی از مهمترین محصولات باغی شهرستان را، "آلبالو" دانست و گفت : شهرستان فلاورجان دارای سطحی بیش از ۱۵۰۰ هکتار باغات کشاورزی با میانگین تولید سالیانه ، ۱۴۵ هزار تن از انواع محصولات باغی است که یکی از مهمترین این محصولات ، آلبالو می باشد .

وی افزود : در سطح شهرستان به صورت گسترده باغات آلبالو وجود دارد که بیش از ۱۸۰ هکتار از سطح اراضی باغات کشاورزی ما ، متعلق به این محصول ناب و کم نظیر است که متوسط برداشت سالیانه آن حدود ۱۲ تن درهکتار و تولید بیش از ۲ هزار تن در سال می باشد .

مهندس فرزانی مکانیزه نبودن باغات کشاورزی را در افزایش هزینه های کشاورز و باغدار، موثر دانست و خاطرنشان کرد : با توجه به افزایش دستمزد چیدن محصولات باغی به صورت سالیانه و قیمت پایین محصولات، باید به سمت "مکانیزه کردن" باغات و مزارع کشاورزی پیش رویم تا هزینه ی کلیه ی مراحل کاشت ، داشت و برداشت محصولاتی مانند آلبالو را با مکانیزه کردن کاهش دهیم که کشاورزان ما با سود دهی به نسبت بالاتری به اقتصاد و پویایی خانواده خود کمک کنند .

مدیر جهاد کشاورزی شهرستان فلاورجان، طراحی روش مناسب جهت فروش محصولات کشاورزی مانند تهیه نرم افزاری ، برای حذف واسطه ها و دلالان و فروش مستقیم محصولات از دست خود کشاورزان را ، یکی از ایده ها و برنامه ی سازمان جهاد کشاورزی برای سال آینده دانست و گفت : با همکاری مسولان مربوطه میتوانیم سازوکاری اتخاذ نماییم تا دست واسطه ها و دلالانی که از دست رنج یکساله کشاورزان سواستفاده کرده و با قیمت ناچیز خریداری ، و نهایتا در شهرستانها و استانهای همجوار با قیمت گزاف به فروش می رسانند، قطع گردد و با توجه به آسیب ها و تمامی مسایل اقتصادی که برای کشاورزان در این سالها به وجود آمده ، جهاد کشاورزی استان جهت خرید سهل و آسان همشهریان در حال تهیه برنامه جامع و منسجم برای این امر مهم است .

سرکار خانم فریبا میرزایی
نماینده محترم روزنامه در شهرستان شهریار
مصیبت وارده را تسلیت عرض نموده و از خداوند تبارک و تعالی برای آن مرحوم علو درجات و رحمت واسعه و برای شما و سایر بازماندگان صبر و بردباری مسئلت داریم.
همکاران شما در روزنامه خراسان

نوبت اول

مناقصه عمومی یک مرحله‌ای با ارزیابی کیفی به شماره آگهی ۹۹/۱۱

شرکت آب و فاضلاب جنوب غربی استان تهران

شرکت آب و فاضلاب جنوب غربی استان تهران در نظر دارد مناقصات به شرح جدول ذیل را از طریق سامانه تدارکات الکترونیکی دولت (ستاد) برگزار نماید. کلیه مراحل برگزاری مناقصه از دریافت اسناد مناقصه تا ارائه پیشنهاد مناقصه‌گران و بازگشایی پاکت ها از طریق سامانه تدارکات الکترونیکی دولت (ستاد) به آدرس www.setadiran.ir انجام خواهد شد و لازم است مناقصه‌گران در صورت عدم عضویت قبلی ، مراحل ثبت نام در سایت مذکور و دریافت گواهی امضای الکترونیکی را جهت شرکت در مناقصه محقق سازند.

تاریخ انتشار مناقصه در سامانه ۹۹/۵/۱۲ می‌باشد.

مهلت زمانی دریافت اسناد مناقصه از سایت : ساعت ۱۰ مورخ ۹۹/۵/۱۲ الی ۹۹/۵/۱۵ ساعت ۱۹

مهلت زمانی ارائه پیشنهادات : ساعت ۱۴ تاریخ ۹۹/۵/۲۹

زمان بازگشایی کلیه پاکات : از ساعت ۹ صبح تاریخ ۹۹/۶/۱ (در آبفای جنوبغربی استان تهران) می‌باشد.

اطلاعات تماس دستگاه مناقصه‌گزار جهت دریافت اطلاعات بیشتر در خصوص اسناد مناقصه و ارائه پاکات : آدرس - تهران کیلومتر ۲۲ جاده ساوه - شهرک واوان - بلوار امام خمینی (ره) روبه‌روی نیروی انتظامی حوزه ستادی آبفای جنوبغربی استان تهران - دبیرخانه به کدپستی ۳۳۱۷۸۶۹۳۷۱ تلفن : ۰۲۱۵۶۱۷۲۵۹۵ داخلی ۱۳۶

در این مناقصه تولیدکنندگان کالای موضوع مناقصه و در اولویت بعدی نماینده رسمی (انحصاری) تولیدکنندگان و کلیه تامین کنندگان مجاز به شرکت در مناقصه خواهند بود.

اطلاعات تماس سامانه ستاد جهت انجام مراحل عضویت در سامانه : مرکز تماس ۴۱۹۳۴-۰۲۱

دفتر ثبت نام : ۸۸۹۶۹۷۳۷ و ۸۵۱۹۳۷۶۸

کلیه هزینه‌های مربوط به چاپ این مناقصات در روزنامه بر عهده برندگان مناقصه خواهد بود.

ردیف	موضوع مناقصه	شماره فراخوان
۱	خرید ، بارگیری و حمل قطعات الکتریکال و تحویل در انبار کارفرما	۲۰۹۹۰۵۰۱۳۹۰۰۰۰۳۵
۲	خرید ، بارگیری و حمل لوله‌های آبده فولادی در سایز ۴ و ۶ اینچ	۲۰۹۹۰۵۰۱۳۹۰۰۰۰۳۴

سایت ملی مناقصات : http://iets.mporg.ir
سایت آبفای جنوب‌غربی استان تهران : swest.tpww.ir
سایت مهندسی کشور : www.nww.ir

تاریخ انتشار نوبت اول : ۹۹/۵/۱۱
تاریخ انتشار نوبت دوم : ۹۹/۵/۱۲

۴۶۶

شرکت آب و فاضلاب جنوب غربی استان تهران (سهامی خاص)

اخبار ایران

مدیر روابط عمومی شرکت توزیع نیروی برق استان قم:

برق برخی از ادارات قطع شد



قم - مدیر روابط عمومی شرکت توزیع نیروی برق استان قم گفت: برق تعدادی از سازمان‌ها و اداراتی که همکاری لازم را در کاهش مصرف نداشتند قطع شد.

به گزارش روابط عمومی شرکت توزیع نیروی برق استان، "سهیل کیانی" با اشاره به الزام دستگاه‌های اداری، دانشگاه‌ها، حوزه‌های علمیه و بانک‌ها بر رعایت دستورالعمل‌های مصوب برای کاهش مصرف برق گفت: از هفته گذشته اکیپ‌های نظارتی و بازرسی شرکت توزیع نیروی برق استان به ادارات مختلف مراجعه و وضعیت مصارف آن‌ها را بررسی می‌کنند

وی با اشاره به اینکه مدیرعامل شرکت توزیع برق استان به همراه صداوسیما و یکی از این اکیپ‌های نظارتی از برخی از دستگاه‌ها استان بازدید کرد، یادآور شد: در این بازدیدها برق تعدادی از سازمان‌ها و اداراتی که همکاری لازم را در کاهش مصرف نداشتند قطع شد.

مدیر روابط عمومی شرکت توزیع نیروی برق استان قم با بیان اینکه ادارات موظف به کاهش ۹۰ درصدی مصارف خود در پیک مصرف هستند، اظهار کرد: با توجه به تداوم گرما، طرح بازدید و بازرسی از ادارات استان تا پایان مردادماه ادامه دارد که امیدواریم تمام دستگاه‌ها نسبت به رعایت دستورالعمل‌ها برای مدیریت برق مصرفی خود کوشا باشند.

وی با اشاره به اینکه برای مشترکینی که نسبت به کاهش مصرف برق خود اقدام کنند پاداش‌هایی در نظر گرفته شده است، برخی از راهکارهای مدیریت مصرف را مورد تأکید قرار داد و خاطرنشان کرد: کاهش حداقل ۳۰ درصد مصرف برق از ساعت ۱۲ الی ۱۵ نسبت به صبح همان روز، تنظیم سیستم‌های سرمایشی بر روی ۲۷ درجه سانتیگراد و استفاده حداکثری از ظرفیت مولدها را از جمله این راهکارها ذکر کرد.

کیانی همچنین بر لزوم خاموش نمودن تجهیزات غیرضروری و روشنایی‌های اضافه در داخل و بیرون ساختمان، خاموش کردن سیستم‌های سرمایشی یک ساعت قبل از تعطیلی و کاهش ۹۰ درصدی مصرف بعد از زمان تعطیلی ادارات تأکید کرد.

وی در پایان با اشاره به ضرورت کاهش مصرف برق در ادارات گفت: در همین رابطه مدیرکل دفتر امور شهری و شورای استانداری قم نیز با ارسال نامه‌ای به تمامی مدیران دستگاه‌های اجرایی استان بر ضرورت همکاری با شرکت توزیع برق استان و کاهش پیک مصرف تأکید کرده است.

نماینده حوزه شمالی استان در بازدید از پالایشگاه گاز ایلام:

مدیران متخصص و متعهد در ایلام تقویت می شوند



ایلام – الهام مهدیان: نماینده مردم ایلام، ایوان ،سیروان، چرداول ، هلیلان ، مهران و ملکشاهی در مجلس شورای اسلامی با اشاره به اینکه مدیران متخصص و متعهد در ایلام تقویت می شوند، گفت: طی بررسی های انجام شده در سایه تلاش و کوشش مدیرعامل این شرکت، امنیت خاطر کارمندان و کارگران فراهم شده است.

دکتر «سارا فلاحی» در بازدید از پالایشگاه گاز ایلام با اشاره به اینکه مدیران باید در کنار تخصص و تعهد بایستی شأن کارکنان حفظ کنند. افزود: در این واحد صنعتی، روابط عمومی قوی و دیپلماسی مبتنی بر احترام برای مدیران ، کارکنان، و کارگران ایجاد شده که در چهره تک به تک آنان به خوبی دیده می شود. وی اظهار داشت: مدیری که در کنار تحربه و تخصص برای کارکنان آرامش ایجاد می کند باید تقویت شود و اگر نقطه ضعفی دارد بایستی نمایندگان با استفاده از روش های مختلف آن را برطرف کنند. وی با بیان اینکه تلاش می شود که مدیران بومی و کاردان در دستگاههای اجرایی استان تقویت شوند، ادامه داد: کارکردن در این مجموعه صنعتی برای افراد بومی از جمله متخصصان، کارمندان و کارگران یک فرصت طلائی است و فعالیت دیگر نیروهای تخصصی که خارج از استان در این مجموعه تلاش می کنند، قابل تقدیر می باشد. نماینده حوزه شمالی استان در مجلس شورای اسلامی در بخش دیگری از سخنانش با اشاره به اینکه تلاش می شود با رایزنی با شرکت ملی گاز ایران فاز یک پالایشگاه تکمیل شود ابراز داشت از این طریق فرصت های بیشتری برای استان و کشور ایجاد می شود. فلاحی با بیان اینکه تلاش می شود که فاز دوم این پالایشگاه راه اندازی شود، تصریح کرد: نیروهایی که در این پالایشگاه کار می کنند بایستی به لحاظ اقتصادی و معیشتی تامین شوند تا دغدغه دیگری نداشته باشند. وی با بیان اینکه تلاش می شود که نیروهای قراردادی و غیره تبدیل وضعیت شوند، اظهار داشت: کارگرانی که با پیمانکاران کار می کنند باید شأن آنها حفظ و مطالبات آنان به موقع پرداخت شود. نماینده حوزه شمالی استان در مجلس شورای اسلامی گفت: میزان تولیدات پالایشگاه گاز ایلام نسبت به سالهای گذشته، افزایش چشمگیری داشته است که انتظار میرود مسئولان آن در سال جهش تولید، برای تداوم و تحقق آن تلاش بیشتری کنند. فلاحی افزود: طی بازدیدی که انجام شد ، پالایشگاه گاز ایلام در زمینه های مختلف قدمهای مثبتی برداشته که قابل تقدیر است. همچنین مدیرعامل شرکت پالایش گاز ایلام در این دیدار با اشاره به اینکه عملیات اجرایی این پالایشگاه در سال ۸۲ شروع و در سال ۸۶ به بهره برداری رسید، گفت: ظرفیت اسمی فاز اول ۶۸ میلیون متر مکعب گاز بوده که یکی از اهداف احداث آن تأمین پایدار گاز غرب کشور بوده است. نوربان افزود: علیرغم اینکه ظرفیت تولید این شرکت به نسبت تولید سایر پالایشگاه های کشور پائین بود، بدلیل نقش بالاتس کننده ای شبکه گاز کشور بخصوص در فصل زمستان برای شرکت ملی گاز ایران بسیار استراتژیک و با اهمیت بوده است. وی به خصوصیات اصلی پالایشگاه گاز ایلام که با برخی پالایشگاه های کشور متفاوت است اشاره و اظهار داشت: محصول محور بودن و تولید محصولات متنوع باعث شده که این مجموعه صنعتی در حوزه های مختلف به اقتصاد کشور کمک کند. وی با اشاره به اینکه در سال گذشته ۱۹۰۰ میلیون متر مکعب گاز طبیعی تعهد شرکت بوده که ۸۲ درصد آن محقق شده است، اظهار داشت: عدم تحقق ۱۰۰ درصدی در این حوزه بدلیل تعمیرات اساسی ۵۸ روزه و بخشی هم بدلیل نصب کلدباکس بوده است. وی با اشاره به اینکه یکی از اقدامات شاخص که در سال ۹۸ انجام شد، نصب کلدباکس و مبدل های حرارتی بوده است، تصریح کرد: با نصب آنها هم پایداری تولید محقق خواهد شد و هم کیفیت محصولات تضمین و باعث پائین آوردن مرکاپتان گاز تزریق شده به خط سراسری می شود. وی با اشاره به اینکه در سال گذشته تعهدات شرکت در تولید میعانات گازی ۹۳ درصد، گوگرد ۱۰۷ درصد محقق شده است، تصریح کرد: میزان تولید LPG بدلیل عدم راه اندازی پتروشیمی ایلام ۱۶ درصد تحقق یافته است. مدیرعامل شرکت پالایش گاز ایلام با اشاره به اینکه در سه ماهه اول سال جاری نسبت به مدت مشابه سال گذشته، رشد قابل توجهی در زمینه تولیدات محقق شده است، گفت: میزان گاز تزریقی به خط سراسری ۲۰ درصد، میعانات گازی ۶ درصد، گوگرد ۲۱ درصد و LPG بیش از ۳۶۰ درصد افزایش یافته است.

مدیر شرکت ملی پخش فرآورده های نفتی منطقه آذربایجان شرقی خبر داد؛

استقبال از طرح رایگان دوگانه سوز نمودن خودروهای عمومی باری و مسافری



آذربایجان شرقی – فلاح: مدیر شرکت ملی پخش فرآورده های نفتی منطقه آذربایجان شرقی از استقبال مردم از طرح رایگان دوگانه سوز نمودن خودروهای عمومی باری و مسافری استان خبر داد و گفت: این منطقه بعنوان دومین استان بیشترین ثبت نام را با ۱۱۶۹ دستگاه خودرو به خود اختصاص داده است.

به گزارش خبرنگار ما در آذربایجان شرقی به نقل از روابط عمومی شرکت ملی پخش فرآورده های نفتی منطقه آذربایجان شرقی، علی روح اللهی با اشاره به اهمیت اجرای طرح رایگان دوگانه سوز نمودن خودروهای عمومی باری و مسافری در کاهش آلودگی هوا و صرفه جویی در مصرف بنزین گفت: از آغاز اجرای این طرح ۱۱۶۹ دستگاه خودرو در استان جهت تبدیل گاز سی ان جی ثبت نام نموده اند که ۲۸۴ دستگاه روند تبدیل را طی کرده و از خدمات سوخت رسانی گازطبیعی برخوردار شده اند. به گفته روح اللهی، منطقه آذربایجان شرقی دومین استان از لحاظ ثبت نام و تبدیل کارگاهی می باشد که نشان از استقبال مالکان خودروهای عمومی باری و مسافری از این طرح دارد. مدیر شرکت ملی پخش فرآورده های نفتی منطقه آذربایجان شرقی تصریح کرد: بیشترین میزان تبدیل در این منطقه در خرداد ماه سال جاری انجام گرفته که نشان از افزایش تدریجی میزان درخواست دارد که با پیگیری مستمر، عملیات دوگانه سوز نمودن خودروهای مذکور نیز سرعت بیشتری را شاهد خواهد بود. علی روح اللهی یادآور شد: با برنامه ریزی و هماهنگی بعمل آمده در شرکت ملی پخش فرآورده های نفتی ایران تبدیل ۱۴۶۴۰۰۰ دستگاه خودروی عمومی باری و مسافری به دوگانه سوز در سطح کشور انجام خواهد گرفت. مدیر شرکت ملی پخش فرآورده های نفتی منطقه آذربایجان شرقی خاطرنشان کرد: خودروهایی که تاکنون ثبت نام نکرده اند نیز می توانند به سایت GCR.niopdc.ir مراجعه و نسبت به دریافت نوبت جهت دوگانه سوز نمودن رایگان خودروی خود اقدام نمایند.

شرکت گاز استان گلستان با ۶۰ طرح گازرسانی به استقبال هفته دولت می رود

گرگان - رئیس برنامه ریزی گاز گلستان در مصاحبه با پایگاه اطلاع رسانی شرکت از افتتاح و یا کلنگ زنی ۶۰ طرح گاز رسانی در هفته دولت گرامیداشت یاد و خاطره شهیدان رجایی و باهنر خبر داد.

به گزارش روابط عمومی، مهندس ولی ا... مقصودلو افزود: در جلسه کنترل پروژه گاز گلستان که با هدف مشخص نمودن پروژه های گازرسانی در هفته دولت با حضور مدیرعامل و اعضاء هیئت مدیره و هیئت رئیسه شرکت برگزار گردید مقرر شد تعداد ۶۰ پروژه گازرسانی در بخشهای مختلف روستایی و صنعتی و ... با اعتباری بالغ بر ۲۹۶ میلیارد ریال افتتاح و یا کلنگ زنی شود.وی تصریح کرد:از مجموع پروژه های قابل گازرسانی در هفته دولت تعداد ۵۸ مورد به بهره برداری خواهند رسید و ۲ پروژه نیز عملیات اجرایی آن آغاز خواهد شد.مقصودلو ادامه داد: از پروژه های قابل افتتاح تعداد ۴ مورد روستایی و ۴۶ مورد نیز صنعتی بوده ضمن اینکه ۸ پروژه نیز مربوط به توسعه شبکه ، نصب انشعابات ، بازسازی و مقاوم سازی ، مانیتورینگ و GIS می باشد که در مجموع نزدیک به ۲۹۲ میلیارد و ۵۰۰ میلیون ریال هزینه در بر داشته و تعداد ۸۸۷ خانوارجدید نیز از نعمت گازطبیعی بهره مند خواهند شد. رئیس برنامه ریزی گاز گلستان اظهارداشت: با احتساب پروژه های قابل افتتاح در هفته دولت ، تمامی ۳۲ شهر بهمراه ۸۸۴ روستا شامل ۱۰۰ درصد جمعیت شهری بهمراه ۹۷ درصد جمعیت روستایی استان از این انژی پاک برخوردار خواهند شد.

اخبار ایران

اجرای پایلوت کشوری نصب کنتورهای هوشمند آب در روستای چم اصفهان



اصفهان – یحیی مرادیان: مدیر آبفا برآن و کراج در اصفهان گفت: برای اولین بار در کشور پروژه ی قرائت از راه دور از طریق کنتورهای هوشمند آب، در روستای چم اصفهان عملیاتی شد.

صالح سلمانی اجرای پروژه نصب کنتورهای هوشمند را در افزایش بهره وری بسیار موثر دانست و اعلام کرد: هم اکنون قرائت کنتور ۸۳ مشترک آب در روستای برآن از طریق کنتورهای هوشمند انجام می گیرد که این امر به صورت آنلاین و بدون دخالت نیروی انسانی، با دقت و سرعت بالایی صورت می پذیرد. وی به مزیت های اجرای نصب کنتورهای هوشمند آب پرداخت و تصریح کرد: حذف هزینه اعزام کنتور خوان، عدم حضور اکیپ های قطع و وصل، عدم بروز خطاهای انسانی در خواندن نمراتور کنتور و در نهایت قرائت آنلاین کنتور برخی از مزیت های اجرای این پروژه است. مدیرآبفا برآن و کراج به دیگر قابلیت های اجرای این پروژه اشاره کرد و بیان داشت: نمایش میزان مصرف روزانه و تجمعی، هشدار در صورت آبگرفتگی کنتور، هشدار درصورت دستکاری و یا خرابکاری کنتور، هشدار درمورد خطاهای سخت افزاری، از دیگر قابلیت های کنتورهای هوشمند آب می باشد. سلمانی ادامه داد: کنتورهای هوشمند آب به صورت آنلاین اطلاعات مشترکین شامل مشخصات مالک، شماره اشتراک و کد اشتراک را به نمایش می گذارد.

وی به چگونگی قرائت کنتور از راه دور پرداخت و اظهار داشت: اطلاعات مکانیکی شمارش به اطلاعات الکترونیکی تبدیل و به وسیله بورد رادیویی که روی کنتور نصب شده از طریق سیم کارت موجود در کنتور برای گیرنده ارسال می گردد.

مدیرآبفا برآن و کراج با بیان اینکه دبی آب عبوری از کنتور و نوسانات دبی توسط کنتور هوشمند دقیق آنالیز می شود خاطرنشان ساخت: کنتورهای هوشمند با تحلیل داده ها، نمودار مصرفی مشترک را در طول ۲۴ ساعت ترسیم می کند که این امر موجب دستیابی به اطلاعات دقیق از میزان مصرف آب مشترک در ساعات مختلف شبانه روز می شود و تحلیل نمودار مصرف آب مشترک، تاثیر به سزایی در شناسایی و کشف انشعابات غیر مجاز دارد.

وی با بیان اینکه در ورودی روستای چم، کنتور تجمعی هوشمند نصب شده است تصریح کرد: با نصب این کنتور، دبی لحظه ای کنتور ورودی روستا و نیز دبی لحظه ای مصرف مشترکین محاسبه می شود و بدین ترتیب در ورودی روستا به صورت آنلاین و با دقت زیاد می توان میزان هدر رفت آب را محاسبه نمود.

عملکرد و اهداف واحد بازرسی فنی و نشت یابی شرکت گاز استان هرمزگان



بندرعباس – کیوان حسین پور: مهدی جعفری،مسئول واحد بازرسی فنی و نشت یابی شرکت گاز استان هرمزگان به تشریح عملکرد این واحد در سال ۱۳۹۸ و اهداف تعیین شده در سال ۱۳۹۹ برای خود و همکارانش، پرداخت.

به گزارش روابط عمومی شرکت گاز استان هرمزگان، مهدی جعفری، مسئول واحد بازرسی فنی و نشت یابی شرکت گاز استان هرمزگان در خصوص اقدامات این واحد در سال ۹۸ افزود: در زمینه بازرسی فنی در سال گذشته میتوان به انجام بازرسی بیش از ۴۵۰۰ کالا، انجام بالغ بر ۱۴ تست نیومانیک پلی اتیلن درون شهری، بازرسی از ۲۰ پروژه در سطح استان و همچنین انجام ۷ تست هیدرواستاتیک وتست پوشش خطوط فلزی برون شهری، اشاره کرد. وی اظهار کرد: در سال ۹۸ و به همت تلاش شبانه روزی پرسنل این واحد ،موجب گاز دار شدن بیش از ۲۵۰ کیلومتر خطوط گاز دار در سطح استان شده ایم.

جعفری بیان کرد: در راستای نگهداری بهینه تاسیسات و تجهیزات شرکت گاز استان هرمزگان، طبق برنامه زمان بندی مشخص ایستگاه های CGS.TBS.MRS و همچنین ایستگاه های CPS بازرسی دوره ای از آن ها انجام و موارد قابل اصلاح به واحد های ذی ربط ابلاغ شد . مسئول واحد بازرسی فنی و نشت یابی شرکت گاز استان هرمزگان افزود: در سال ۹۸ و با هماهنگی هایی که انجام شد، موفق به برگزاری ۴ دوره آموزشی تخصصی در زمینه پوشش،حفاظت کاتدی و سیستم ارتینگ جهت ارتقا سطح اطلاعات فنی کارکنان شرکت گازاستان هرمزگان در واحد های مختلف شد.

اهداف واحد بازرسی فنی و نشت یابی در سال ۱۳۹۹

مسئول واحد بازرسی فنی و نشت یابی شرکت گاز استان هرمزگان در خصوص اهداف این واحد در سال ۱۳۹۹ افزود: قرارگرفتن شرکت گاز استان هرمزگان در بین ۵ شرکت گاز استانی برتر یکی از این اهداف است و بی شک این امر با برنامه ریزی و پشتکار پرسنل متخصص،مجرب و همچنین مدیریت منسجم شرکت گاز استان هرمزگان محقق خواهد شد.

جعفری به اهداف دیگر این واحد در سال جاری و در زمینه بازرسی فنی اشاره و تصریح کرد: در زمینه بازرسی فنی، **مکانیزه کردن تست های نیوماتیک،هیدرواستاتیک و پوشش در** حال برنامه ریزی است و همچنین در راستای کنترل مدیریت خوردگی و پیاده سازی نظام دارای های فیزیکی استفاده از روشهای Advance NDT از جمله Corrosion Mapping ، Phased Array و... بتوانیم با پیش بینی و تخمین عمر تاسیسات ،مانع از هرگونه خسارت و قطعی گاز در صنایع استراتژیک در سطح استان شویم.

وی افزود: در حوزه نشت یابی نیز با ارتقاء نرم افزار نشت یابی از طریق ایجاد دسترسی نرم افزار به واحد بهره برداری ، امکان اعلام نشتی درجه ۱ و درجه ۲ به صورت آنلاین جهت بالابردن سرعت انجام رفع نشت و همچنین حذف مکاتبات پیرامون این موضوع را در بر خواهد داشت و همچنین استفاده از نقشه های سه بعدی ایزومتریک ایستگاه ها با نرم افزار solid work و برقراری ارتباط بین سامانه GIS و نرم افزار نشت یابی بمنظور ارتقاء انجام نشت یابی شبکه، انشعاب و ایستگاه های شرکت گاز استان هرمزگان نیز میتوان یکی دیگر از اهداف این واحد در سال ۱۳۹۹ بر شمرد.

گزارشی از زازران، شهر آلبالوها (شهر مرواریدهای سرخ)

رویکرد سال آینده جشنواره آلبالوها حمایت از صنعت بوم گردی و گردشگری است



اصفهان - یحیی مرادیان: با توجه به فصل برداشت آلبالو در شهر زازران (شهر مرواریدهای سرخ) و کیفیت و میزان کمیت این محصول ارزشمند ، شهردار شهر زازران و مدیر جهاد کشاورزی شهرستان فلاورجان در گفتگو با خبرنگار ما ،وضعیت برداشت آلبالو و تنگناهای موجود را بیان نمودند .

زازران شهر آلبالوها (شهر مرواریدهای سرخ) در ۶ کیلومتری شهر فلاورجان و در جنوب غربی اصفهان واقع شده است. این شهر از جهت موقعیت جغرافیایی یکی از نزدیکترین شهرها به مرکز استان اصفهان و فاصله آن تقریبا نزدیک به ۲۰ کیلومتر و از حریم شهر اصفهان به زازران ۱۰ کیلومتراست.

شهردار شهر زازران (شهر مرواریدهای سرخ) در مصاحبه با خبرنگار ما گفت : امسال با وجود شرایط سخت و دشوار در کشور به خاطر بیماری کووید ۱۹(کرونا) نتوانستیم جشنواره آلبالوها را برگزار کنیم از این رو در سال آینده با نگاهی نو و بنیادین و رویکردی کاملا متفاوت با حذب گردشگران ایرانی و خارجی و استقبال همشهریان از تمامی نقاط استان اصفهان برای چیدن و خرید ارزان و مطلوب آلبالو از این منطقه،به استقبال جشنواره البالوها خواهیم رفت. ثبت جشنواره آلبالوها در شهر مرواریدهای سرخ به عنوان دستاوردی از شهر زازران به عنوان میراث ناملموس در سازمان میراث فرهنگی و گردشگری شهرستان و استان اصفهان در حال انجام است.

وی ،وجود بیماری کرونا را درعدم برگزاری جشنواره آلبالو موثر دانست و افزود: با توجه به اهمیت تولید آلبالو در شهر زازران و در راستای برندسازی ، رونق کسب و کار و سال جهش تولید در این زمینه تیرماه سال گذشته (۱۳۹۸) به همت شورا و شهرداری شهر زازران دومین جشنواره "مرواریدهای سرخ" و محصولات و صنایع دستی محلی با استقبال کم نظیر مردم، کشاورزان و مسولین برگزار گردید و امسال نیزدر زمان فصل برداشت آلبالو ، با توجه به شرایطی که هم اکنون با آن مواجه هستیم و بیماری کووید۱۹(کرونا) شرایط سخت و طاقت فرسایی را برای کشور به ارمغان آورده ما نیز به خاطر رعایت پروتکل های ستاد مبارزه با کرونا و پرهیز از تجمع برای حفظ مسایل ایمنی و بهداشتی شهروندان ، هم اکنون در فصل برداشت آلبالو نتوانستیم جشنواره آلبالوها به شکل سال گذشته برگزار کنیم.

یدالله مومن زاده تنها قطب تولید البالو در استان اصفهان را شهر زازران دانست. وگفت : اکثر شهروندان شهر زازران به کشاورزی و باغداری اشتغال دارند که در این بین با داشتن مساحت قابل توجهی از باغهای آلبالو که هم از لحاظ کیفی و میزان برداشت سالیانه ۱۷۰۰ تن در سال و هم از لحاظ کیفیت و طعم منحصر به فرد قابل رقابت و قابل توجه است که آن را به عنوان تنها قطب تولید آلبالو در استان تبدیل کرده است . وی با بیان اینکه یکی از بزرگترین مشکلات کشاورزان ، دلالان و واسطه ها هستند ، خاطرنشان نمود: یکی از بزرگترین اهداف برگزاری جشنواره مرواریدهای سرخ در شهر زازران ، حذف واسطه ها و دلالانی است ، که در خرید محصول با قیمت بسیار پایین از کشاورزان نقش زیادی ایفا می کنند وبه همین خاطر دلسردی زیادی در دل کشاورزان به وجود آورده اند واز دوسال گذشته تا کنون کارهای بسیار زیادی جهت حذف واسطه ها و دلالان انجام گرفته و برای سال آینده نیز با کمک جهاد کشاورزی شهرستان فلاورجان در حال تهیه برنامه ای منسجم و کارآمد ، جهت "حذف کامل واسطه ها و دلالان" ، هستیم . شهردار هر زازران ضمن قدردانی و دعوت ویژه از شهروندان استان اصفهان ، اذعان کرد: باتوجه به مسافت کم و اندک شهر زازران تا مرکز استان از تمامی شهروندان دعوت میشود از باغات زیبا و سرسبز شهر زازران دیدن نمایند و همچنین طبق صحبتی که با باغداران شهر زازران به عمل آمده ، می توانند محصول مد نظر خود را از باغات با دستان خود بچینند تا هم از لذت مادی و هم با دیدن حاصل دسترنج و تلاش شبانه روزی کشاورزان و باغداران نمونه شهر زازران ، از لذت معنوی آن نیز بهرمند گردند . وی در ادامه یادآور شد : آن دسته ازعزیزانی که مسافت زیادی را جهت آمدن به شهر مرواریدهای سرخ " شهر آلبالو ها" طی کرده اند می توانند با خیال آسوده و به صورت سهل و آسان از فروشگاه ها و بنگاهای کوچک میوه که در فصل برداشت این محصول ناب در اقصی نقاط شهر تعبیه و تشکیل شده است ، محصول مد نظر خود را با بهترین کیفیت و قیمت ارزان و مطلوب تهیه و با آسودگی خاطر به شهرخود بازگردند.

سال از زمان تشکیل تاکنون هنوز برخی از منازل مسکونی ، بافت قدیمی خود را حفظ کرده و با رسیدگی و مرمت هرساله ، از دیرباز تاکنون کاملا سالم مانده است ، از این رو شهرداری شهر زازران ضمن صحبت با مالکان جهت تبدیل به یک جاذبه گردشگری ، از دوسال گذشته خود را ملزم ، به ثبت درسیراث فرهنگی و گردشگری استان کرده وبا رویکردی تازه و نگاهی نو و بنیادین در کنار برگزاری جشنواره آلبالو ، از این ظرفیت ویژه و مهم ، جهت بازدید گردشگران ایرانی و خارجی ، بهره برده است .

شهردار شهر زازران اهمیت اشتغال زایی و رفع مشکلات موجود در این زمینه را مورد تاکید قرارداد و گفت : جذب سرمایه ، ایجاد سردخانه برای خرید تضمینی و صادرات آلبالو و رونق صنعت بوم گردی و گردشگری در شهر زازران از اقدامات سال آینده جشنواره آلبالوها (مرواریدهای سرخ) می باشد .

ضرورت مکانیزه نمودن باغات و مزارع کشاورزی

همچنین مدیر جهاد کشاورزی شهرستان فلاورجان گفت : شهرستان فلاورجان یکی از شهرستان های حوزه زاینده رود است که به دلیل موقعیت جغرافیای خاص ومهم در استان اصفهان ، زمین های کشاورزی بسیار حاصلخیز و برخورداری از منابع آبی کافی ، سابقه دیرینه ای در زمینه ای کشاورزی و باغداری دارد و با داشتن کشاورزان با تجربه که نه تنها در سطح اراضی کشاورزی شهرستان ، بلکه در سایر استانها و حتی در کشورهای مانند ارمنستان و آذربایجان به کشاورزی اشتغال دارند که به همین خاطر شهرستان فلاورجان را به قطب کشاورزی استان اصفهان تبدیل کرده وزمینه ی اشتغال ۸۰ درصد از مردم این شهرستان را نیز فراهم کرده است .

علی فرزانی ، یکی از مهمترین محصولات باغی شهرستان را، "آلبالو" دانست و گفت : شهرستان فلاورجان دارای سطحی بیش از ۱۵۰۰ هکتار باغات کشاورزی با میانگین تولید سالیانه ، ۱۴۵ هزار تن از انواع محصولات باغی است که یکی از مهمترین این محصولات ، آلبالو می باشد .

وی افزود : در سطح شهرستان به صورت گسترده باغات آلبالو وجود دارد که بیش از ۱۸۰ هکتار از سطح اراضی باغات کشاورزی ما ، متعلق به این محصول ناب و کم نظیر است که متوسط برداشت سالیانه آن حدود ۱۲ تن درهکتار و تولید بیش از ۲ هزار تن در سال می باشد .

مهندس فرزانی مکانیزه نبودن باغات کشاورزی را در افزایش هزینه های کشاورز و باغدار، موثر دانست و خاطرنشان کرد : با توجه به افزایش دستمزد چیدن محصولات باغی به صورت سالیانه و قیمت پایین محصولات، باید به سمت "مکانیزه کردن" باغات و مزارع کشاورزی پیش رویم تا هزینه ی کلیه ی مراحل کاشت ، داشت و برداشت محصولاتی مانند آلبالو را با مکانیزه کردن کاهش دهیم که کشاورزان ما با سود دهی به نسبت بالاتری به اقتصاد و پویایی خانواده خود کمک کنند .

مدیر جهاد کشاورزی شهرستان فلاورجان، طراحی روش مناسب جهت فروش محصولات کشاورزی مانند تهیه نرم افزاری ، برای حذف واسطه ها و دلالان و فروش مستقیم محصولات از دست خود کشاورزان را ، یکی از ایده ها و برنامه ی سازمان جهاد کشاورزی برای سال آینده دانست و گفت : با همکاری مسولان مربوطه میتوانیم سازوکاری اتخاذ نماییم تا دست واسطه ها و دلالانی که از دست رنج یکساله کشاورزان سواستفاده کرده و با قیمت ناچیز خریداری ، و نهایتا در شهرستانها و استانهای همجوار با قیمت گزاف به فروش می رسانند، قطع گردد و با توجه به آسیب ها و تمامی مسایل اقتصادی که برای کشاورزان در این سالها به وجود آمده ، جهاد کشاورزی استان جهت خرید سهل و آسان همشهریان در حال تهیه برنامه جامع و منسجم برای این امر مهم است .

سرکار خانم فریبا میرزایی
نماینده محترم روزنامه در شهرستان شهریار
مصیبت وارده را تسلیت عرض نموده و از خداوند تبارک و تعالی برای آن مرحوم علو درجات و رحمت واسعه و برای شما و سایر بازماندگان صبر و بردباری مسئلت داریم.
همکاران شما در روزنامه خراسان

نوبت اول

مناقصه عمومی یک مرحله‌ای با ارزیابی کیفی به شماره آگهی ۹۹/۱۱

شرکت آب و فاضلاب جنوب غربی استان تهران

شرکت آب و فاضلاب جنوب غربی استان تهران در نظر دارد مناقصات به شرح جدول ذیل را از طریق سامانه تدارکات الکترونیکی دولت (ستاد) برگزار نماید. کلیه مراحل برگزاری مناقصه از دریافت اسناد مناقصه تا ارائه پیشنهاد مناقصه‌گران و بازگشایی پاکت ها از طریق سامانه تدارکات الکترونیکی دولت (ستاد) به آدرس www.setadiran.ir انجام خواهد شد و لازم است مناقصه‌گران در صورت عدم عضویت قبلی ، مراحل ثبت نام در سایت مذکور و دریافت گواهی امضای الکترونیکی را جهت شرکت در مناقصه محقق سازند.

تاریخ انتشار مناقصه در سامانه ۹۹/۵/۱۲ می‌باشد.

مهلت زمانی دریافت اسناد مناقصه از سایت : ساعت ۱۰ مورخ ۹۹/۵/۱۲ الی ۹۹/۵/۱۵ ساعت ۱۹

مهلت زمانی ارائه پیشنهادات : ساعت ۱۴ تاریخ ۹۹/۵/۲۹

زمان بازگشایی کلیه پاکات : از ساعت ۹ صبح تاریخ ۹۹/۶/۱ (در آبفای جنوبغربی استان تهران) می‌باشد.

اطلاعات تماس دستگاه مناقصه‌گزار جهت دریافت اطلاعات بیشتر در خصوص اسناد مناقصه و ارائه پاکات : آدرس - تهران کیلومتر ۲۲ جاده ساوه - شهرک واوان - بلوار امام خمینی (ره) روبه‌روی نیروی انتظامی حوزه ستادی آبفای جنوبغربی استان تهران - دبیرخانه به کدپستی ۳۳۱۷۸۶۹۳۷۱ تلفن : ۰۲۱۵۶۱۷۲۵۹۵ داخلی ۱۳۶

در این مناقصه تولیدکنندگان کالای موضوع مناقصه و در اولویت بعدی نماینده رسمی (انحصاری) تولیدکنندگان و کلیه تامین کنندگان مجاز به شرکت در مناقصه خواهند بود.

اطلاعات تماس سامانه ستاد جهت انجام مراحل عضویت در سامانه : مرکز تماس ۴۱۹۳۴-۰۲۱

دفتر ثبت نام : ۸۸۹۶۹۷۳۷ و ۸۵۱۹۳۷۶۸

کلیه هزینه‌های مربوط به چاپ این مناقصات در روزنامه بر عهده برندگان مناقصه خواهد بود.

ردیف	موضوع مناقصه	شماره فراخوان
۱	خرید ، بارگیری و حمل قطعات الکتریکال و تحویل در انبار کارفرما	۲۰۹۹۰۵۰۱۳۹۰۰۰۰۳۵
۲	خرید ، بارگیری و حمل لوله‌های آبده فولادی در سایز ۴ و ۶ اینچ	۲۰۹۹۰۵۰۱۳۹۰۰۰۰۳۴

سایت ملی مناقصات : http://iets.mporg.ir
سایت آبفای جنوب‌غربی استان تهران : swest.tpww.ir
سایت مهندسی کشور : www.nww.ir

تاریخ انتشار نوبت اول : ۹۹/۵/۱۱
تاریخ انتشار نوبت دوم : ۹۹/۵/۱۲

۴۶۶

شرکت آب و فاضلاب جنوب غربی استان تهران (سهامی خاص)

یادداشت

باش اوجا تبریزیم
توصیف تبریز آسان نیست



نوشتن از تبریز همیشه قهرمان در قلب آذربایجان سر ایران از آنچه بود و تا آنچه هست قلم را به لرزه در می آورد. تبریز کهن، تبریز اولین ها و تبریز باش اوجا و هزاران تبریز دیگر ناگفته و گفته ها، کاغذ را گاه به تبسم و گاه به اشک می آورد. تبریز و تاریخ پر فراز و نشیب اش و مردمان قهرمان‌واگاه‌اش، مجاهدان مشروطه اش، از ستارخان، باقرخان، حسین خان، زینب پاشا و شیرزنان و بزرگمردانش که از برای نوشتن رادمردی شان عاجزم. چگونه بنویسم از سرداران عاشورایی و پاسداران حریم ولایت و عزت و شرف آن، آقا مهدی باکری، تجلایی، یاغچیان و شفیع زاده ها و میراث داران راه پر عزتشان، ببضایی، جوانی، گلزار و فخیمی و اکبری های آن که اینان درس انسانیت و ایثار و عزت را برایمان صرف کرده و دنیای فانی را به سخره گرفته و دل از هر آنچه غیر رضای دوست بود دست کشیدند و پرواز کردند. تبریز شهر علامه ها، شهر شهدای محراب، شهر شعراء و عارفان، شهر هنر، شهر بدون گدا، شهر آشیقلار و تبریز قهرمان که چون ارک اش استقامت را به آیندگانش دیکته می کند، فیروزه جهان اسلام آن و عمارت های تاریخی آن، فرشی که نام تبریز را تا عرش به پرواز می دارد. و صدها تبریزی دیگر که مجال سخن نیست و توان توصیف آن از این حقیر مسقوط. آری، این است تبریز، باش اوجا تبریز، تبریز کهن، تبریز زیبا، تبریز پر درد، .. تبریز است و مهد شیرزنان و بزرگمردان حماسه ساز و هزاران برگ زرین و پرافتخار در تاریخ آن. تکرار می کنم بر خود نام آورانی که نام تبریز را تا به امروز بر بلندای ایران ثبت و این کهن شهر را به ما یادگار گذاشته اند تا باشد که ما میراث داران خوبی باشیم از این دردانه ی تاریخ. چه زیبا گفت شهریار شیرین سخن؛ شهر تبریز است و جان قربان جانان می کند. ۱۴ مرداد سالروز صدور فرمان مشروطیت گرامی باد. امید آنکه این روز در تقویم رسمی بنام روز تبریز ثبت گردد.

آرزو مبصر - سخنگوی شورای شهرستان تبریز

اخبار ایران

راه اندازی تیم های واکنش سریع در شرکت آبفا استان اصفهان



اصفهان-یحیی مرادیان: معاون بهره برداری و توسعه آب شرکت آبفا استان اصفهان گفت: برای اولین بار در شرکت آب و فاضلاب استان اصفهان چهار تیم واکنش سریع به منظور مهار حوادث درکوتاه ترین زمان ممکن تشکیل شد.

ناصر اکبری هدف از راه اندازی تیم های واکنش سریع را کاهش تبعات حوادث غیر مترقبه برشمرد و اعلام کرد: چهار تیم ۲۳ نفره که دارای تخصص و مهارت لازم در مهار حوادث خطوط انتقال، شبکه توزیع، تعمیرات پمپ، کنترل کیفی، برق، خدمات حمل ونقل ،پشتیبانی و تدارکات هستند تشکیل می شود. وی انتخاب اعضای تیم های واکنش سریع را بر مبنای عملکردشان در هنگام وقوع حوادث برشمرد و خاطرنشان ساخت: در سالهای اخیر تیم هایی از شرکت آبفا اصفهان برای مهار بحران های مختلف از جمله سیل و زلزله که دراستان های خوزستان، لرستان ، کرمانشاه و... به وقوع پیوست اعزام شدند و ارزیابی عملکرد افراد اعزامی به این استان ها یکی از پارامترهای انتخاب افراد در تیم های واکنش سریع بود. معاون بهره برداری و توسعه آب شرکت آبفا استان اصفهان با اشاره به آموزش های که برای اعضا تیم های واکنش سریع در نظر گرفته شده است اعلام کرد: با هدف ارائه خدمات سریع و به موقع به آسیب دیده گان، آموزش های متنوع و جامعی در نظر گرفته شده تا اگر نقاط ضعف در این زمینه وجود داشته باشد برطرف گردد. وی خاطرنشان ساخت: افراد تشکیل دهنده تیم های واکنش سریع باید نظم، انضباط و پاکیزگی را سرلوحه کارهای خود قرار دهند تا بتوانند کمک های در خور توجهی به آسیب دیدگان ارائه دهند. اکبری سلامت جسمی و روانی اعضا را شرط لازم برای حضور در تیم های واکنش سریع دانست و اظهار داشت: اعضا باید از سلامت جسمانی و روانی لازم برای حضور فعال در تیم های واکنش سریع برخوار باشند همچنین روحیه کار گروهی داشته باشند تا با مشارکت در انجام کارها بتوانند تبعات ناشی از وقوع حوادث را به حداقل برسانند. معاون بهره برداری و توسعه آب شرکت آبفا استان اصفهان رعایت اصول ایمنی و استاندارد را ضروری برشمرد و بیان داشت: برخورداری از تجهیزات لازم و تخصصی به همراه رعایت اصول ایمنی از عوامل بسیار مهم می باشد که اعضا تیم های واکنش سریع باید در مهار حوادث مد نظر قرار دهند.

نشست مدیر کل راهداری و حمل و نقل جاده‌ای استان گلستان با مدیرعامل شرکت گاز

گرگان - با هدف بررسی مشکلات مسیر اجرای پروژه های گازرسانی انجام شد: نشست مدیر کل راهداری و حمل و نقل جاده ای استان گلستان با مدیرعامل شرکت گاز.

به گزارش روابط عمومی شرکت گاز استان گلستان ،در این دیدار ، طرفین در خصوص موضوع این جلسه و بررسی مسائل و مشکلات موجود در مسیر اجرای پروژه های گازرسانی به ۳ روستای شاهکوه علیا ، شاهکوه سفلی و چهار باغ شهرستان گرگان و همچنین پروژه گازرسانی به روستای سیاه مرزکوه شهرستان علی آباد و مرتفع نمودن آنها رایزنی نموده و ضمن تبادل نظر ، تصمیمات مناسبی اتخاذ نمودند. در این نشست ، مدیرعامل شرکت گاز استان گلستان ضمن خوشآمدگویی و تقدیر از همراهی بسیار خوب اداره کل راهداری و حمل‌و نقل جاده‌ای استان ، خواستار اصلاح مجوزهای صادره که دارای موانع و مشکلات اجرایی هستند از سوی اداراه مذکور شده تا موانع موجود در مسیر اجرای گازرسانی به روستاهای یادشده مرتفع شده و انشاء ا... با اتخاذ تدابیر مناسب ، انجام کار به تعویق نیفتد.در این نشست مهندس میقانی، قول مساعد دادند تا پس از بررسی های مجدد ، موانع پیش رو برداشته و شرایط کار تسهیل شود.

مدیرعامل شرکت گاز استان هرمزگان:

به ازای هر یک میلیون متر مکعب گاز در شهرستان قشم به میزان ۵۰۰ نفر ایجاد اشتغال خواهد شد



بندرعباس –کیوان حسین پور: به گزارش روابط عمومی شرکت گاز استان هرمزگان، مدیر عامل و هیئت رئیسه شرکت گاز استان هرمزگان با معاونت اقتصادی و سرمایه گذاری سازمان منطقه آزاد قشم در خصوص گازرسانی به مناطق آزاد قشم و برخی صنایع و میزان اشتغالزایی در این منطقه دیدار و گفت و گردند.

فواد حمزوی ضمن اشاره به اهمیت موضوع توسعه گازرسانی به منطقه آزاد قشم اشاره و تصریح کرد: بی شک با گازدار شدن این منطقه پتانسیل های بسیاری جهت اشتغالزایی و رونق تولید را شاهد خواهیم بود. وی بیان کرد: میزان مصرف گاز در کل استان، یعنی در بخش شهری و صنایع، روزانه ۲۵ میلیون متر مکعب است و با توجه به پیش بینی های ما در دو الی سه سال آینده برای جزیره قشم، روزانه حدود ۵۱ میلیون متر مکعب گاز مورد نیاز است خواهد بود و این خود اهمیت و توجه شرکت ملی گاز ایران و شرکت گاز استان هرمزگان را جهت شکوفایی پتانسیل های بالقوه این شهرستان، می رساند. مدیرعامل شرکت گاز استان هرمزگان تصریح کرد: منبع تامین گاز خط ۳۰ اینچ این شهرستان از خط هفتم سراسری معروف به خط صلح است که از عسلویه در استان بوشهر به سمت استان سیستان و بلوچستان کشیده شده و این خط لوله گاز از استان هرمزگان نیز عبور می کند و در حال حاضر برخی از صنایع در غرب بندرعباس نیز از همین خط لوله، تغذیه می شوند. این مقام مسئول بیان کرد: ظرفیت خط هفتم سراسری یک ظرفیت محدود است و هر شهرستان، صنعت و یا صنایعی زودتر از دیگران درخواست گاز کند و نسبت به بستن قرار داد و مصرف گاز اقدام کند، گاز متعلق به اوست. حمزوی در ادامه به برخی مفاد قرارداد گاز اشاره و تصریح کرد: قراردادهای جدیدی که با شرکت ملی گاز ایران بسته می شود دارای شرایطی می باشد و از جمله تاریخ شروع مصرف گاز حتما باید در آن ذکر شود و به نحوی که اگر تا زمان مقرر شده مصرف کننده نسبت به مصرف گاز اقدام نکند، مشمول جریمه می شود. وی اظهار کرد: در سه سال آینده با مجوز هایی که منطقه آزاد قشم جهت سرمایه گذاری برای برپایی صنایع بزرگ و کوچک خواهد داد، بیش از ۱۰۰۰ میلیارد تومان در این شهرستان و در زمینه گازرسانی نیاز به سرمایه گذاری خواهیم داشت و با انتقال هر میلیون متر مکعب گاز به این منطقه، صنایع دیگر نیز حدود یک میلیون دلار سرمایه گذاری خواهند داشت که تاسیات خود را ایجاد کنند و به ازای هر میلیون متر مکعب گاز، به میزان ۵۰۰ نفر ایجاد اشتغال شده که در آن صنایع مشغول به کار خواهند شد. مدیرعامل شرکت گاز استان هرمزگان تصریح کرد: گازرسانی به بخش خانگی نیز مستلزم همکاری نزدیک منطقه آزاد قشم بوده که اگر این امر محقق شود و میزان مشترکین گاز خانگی به حد مطلوب برسد ما نیز تلاش خواهیم کرد سهمیه ای به میزان ۳۰۰ الی ۵۰۰ نیرو از شرکت ملی گاز ایران جهت آموزش رایگان نیروهای بومی در بخش لوله کشی گاز و تاسیات آن درنظر گرفته تا پس از ورود صنایع به این شهرستان، همین نیروها و افراد در آن صنایع به عنوان متخصص در زمینه گاز و تجهیزات آن مشغول بکار شوند.

در آئین تودیع و معارفه رئیس بهره برداری گاز مرکز استان اصفهان؛

توجه به سلامت کارکنان و مشترکین مهمترین اصل است



اصفهان - یحیی مرادیان: مدیرعامل شرکت گاز استان اصفهان، با بیان اینکه شیوع ویروس کرونا شرایط سختی را برای همه ایجاد کرده است، گفت: در حال حاضر توجه به سلامت کارکنان و مشترکین مهمترین اصل است و رعایت اصول سه گانه بهداشتی اعم از، الزام به استفاده از ماسک، رعایت فاصله اجتماعی و شست و شوی مرتب دست ها، بجد باید در همه ادارات مورد توجه قرار گیرد.

به گزارش روابط عمومی شرکت گاز استان اصفهان، سید مصطفی علوی، در مراسم تودیع و معارفه‌رئیس بهره برداری گاز مرکز استان و رئیس اداره گاز منطقه چهار گفت:تنها چیزی که از جایگاه مدیریتی فرد باقی می‌ماند؛ عملکرد و خدمتی است که برای رضای خدا و مردم انجام شده است. مهندس علوی، با تقدیر از زحمات رئیس سابق اداره گاز منطقه چهار بیان داشت: وی در زمینه ی توسعه خدمات گازرسانی و تعامل با مشترکین، توانست با برنامه ریزی مناسب اقدامات شایسته ای انجام دهد و تا کنون هیچ مورد شکایت، نارضایتی یا کم کاری از عملکرد این منطقه گزارش نشده است. وی، با اشاره به اینکه قبول مسئولیت جدید، فرد را موظف می کند که تمام توان خود را برای انجام صحیح امور مربوطه بکار گیرد، تصریح کرد: خوشبختانه در حال حاضر نیروهای متخصص و با دانشی در مجموعه بهره برداری داریم که همراه با برنامه ریزی در طی سال تداوم گاز رسانی را میسر کرده اند. مهندس علوی، تاکید کرد: برخورد مناسب با ارباب رجوع، توسعه گازرسانی به صنایع، تلاش در جهت وصول مطالبات با حفظ کرامت مشترکین، دقت در نحوه و قطع و وصل گاز، توجه به انگیزه و رضایتمندی کارکنان و... از جمله مواردی است که انتظار می رود به درستی و دقت بیشتری مورد توجه مدیران و روسا قرار گیرد. مدیرعامل شرکت گاز استان اصفهان، همچنین با تاکید بر ترویج فرهنگ مصرف بهینه و ایمن گاز طبیعی تعامل با ادارات، فرمانداری و سایر نهاد های مردمی را از دیگر توصیه های خود به رئیس جدید اداره گاز منطقه چهار برشمرد و افزود: بدون تعامل، کاری صورت نمی‌گیرد و می‌طلبید با مدیران تعامل مطلوب جهت برطرف کردن موانع صورت پذیرد. مهندس علوی، درپایان با توصیه به وحدت و همدلی، اختلاف را آفت خدمت رسانی دانست و گفت: اگر در مجموعه اختلافی بروز کند، دیگر نمی‌توان انتظار انجام کارمناسب داشته و بهره وری در سازمان بهبود پیدا کند. لازم به ذکر است، حسین ابراهیمی، رئیس سابق اداره گاز منطقه چهار به عنوان سرپرست بهره برداری گاز مرکز استان و امید شبانکاره به عنوان سرپرست اداره گاز منطقه چهار اصفهان منصوب شدند.

از ۲۰ مرداد ماه جاری؛

طرح توزیع الکترونیکی گازمایع در آذربایجان شرقی اجرا می شود



آذربایجان شرقی - فلاح: مدیر شرکت ملی پخش فرآورده های نفتی منطقه آذربایجان شرقی از اجرای طرح توزیع الکترونیکی گازمایع با هدف ارائه خدمات مطلوب به شهروندان و تحقق دولت الکترونیک از ۲۰ مرداد ماه در استان خبر داد.

به گزارش خبرنگار ما در آذربایجان شرقی، علی روح اللهی با اشاره به اینکه توزیع نفت سفید خانوارهای فاقد گاز طبیعی و نفتگاز مورد نیاز مصرف کنندگان جزء در استان با زیر ساخت بانکی انجام می گیرد، گفت: به منظور ساماندهی توزیع گاز مایع و شناسایی مصرف کنندگان مجاز طرح توزیع الکترونیکی گاز مایع نیز از ۲۰ مرداد ماه سال جاری به مرحله اجرا در خواهد آمد. مدیر شرکت ملی پخش فرآورده های نفتی منطقه آذربایجان شرقی افزود: این طرح علاوه بر ۱۲ استان کشور که به صورت پایلوت درحال اجرا می باشد در راستای تحقق دولت الکترونیک و حقوق شهروندی در این استان نیز عملیاتی خواهد گردید، با اجرای طرح مذکور و شناسایی مصرف کنندگان واقعی، گاز مایع مورد نیاز مصارف خانوارهای نفت سفید سوز و فاقد انشعاب گاز طبیعی و برخی مصارف بخش های صنایع، اصناف و کشاورزی دارای مجوز از سازمانهای متولی با فرآیند مطلوب تری قابل توزیع خواهد بود. مدیر شرکت ملی پخش فرآورده های نفتی منطقه آذربایجان شرقی از خانوارهای نفت سفید سوز و فاقد گاز طبیعی و شهروندان واجد شرایط دریافت سوخت گاز مایع براساس تأیید سازمانهای متولی خواست، نسبت به ثبت نام، احراز هویت و معرفی حساب بانکی سرپرست خانوار در سامانه درخواست فرآورده های نفتی http://newtejaratasan.niopdc.ir اقدام نمایند. علی روح اللهی تصریح کرد؛ با برنامه ریزی مناسب، برگزاری جلسات متعدد مسئولین شرکت ملی پخش و شرکت های موزع گاز مایع، توجیه عوامل توزیع و اطلاع رسانی مطلوب به مصرف کنندگان، سوخت مورد نیاز جامعه هدف در این بستر به سهولت قابل عرضه بوده و مشکلی در این زمینه نخواهیم داشت.

عملکرد شرکت گاز استان اردبیل در چهار ماهه سالجاری



اردبیل - به گزارش روابط عمومی شرکت گاز استان اردبیل سردار اسماعیلی مدیر عامل این شرکت، عملکرد سالجاری شرکت گاز استان را بدین شرح توضیح داد: در چهار ماهه ابتدایی سال جاری بیش از ۴ هزار و ۱۶۳ مصرف کننده جدید در بخشهای مختلف اعم از خانگی،تجاری و صنعتی جذب این شرکت گردیده است که در همین راستا تعداد مشترکین گاز طبیعی از بدو تأسیس این شرکت به ۴۹۴ هزار ۵۳۷ مشترک رسیده است.

سردار اسماعیلی روستاهای بهره مند ازگاز طبیعی در سطح استان اردبیل را ۱۳۱۸ روستا برشمرد و جمعیّت شهری بهره مند از گاز طبیعی در سطح استان را صد در صد و جمعیت تحت پوشش روستایی را بیش از ۹۴ درصد عنوان کرد و افزود : استان اردبیل دارای ۲۹ شهر می باشد که تمامی ساکنین شهرها از نعمت گاز طبیعی برخوردار هستند. وی در بخش دیگری از سخنان خود در خصوص عملیات شبکه گذاری و نصب انشعابات اظهار داشت : ازابتدای سالجاری تاکنون به میزان ۶۱ کیلومتر شبکه گاز به شبکه های گازرسانی این استان اضافه شده است که با این وجود میزان شبکه گذاری از ابتدای تأسیس شرکت تا کنون به بیش از نه هزار و ۶۸۷ کیلومتر رسیده و تعداد یک هزار و ۶۷۰ عدد انشعاب گاز جدید نیز در سطح استان نصب گردیده که تعداد انشعابات نصب شده در سطح استان اردبیل تا کنون به ۲۳۸ هزار و ۹۵۸ انشعاب رسیده است. مدیر عامل شرکت گاز استان اردبیل در رابطه با ارایه خدمات غیر حضوری با توجه به شیوع بیماری کرونا گفت: با توجه به شیوع بیماری کرونا و ضرورت حفظ سلامت شهروندان و کارکنان، تمامی خدمات این شرکت به صورت غیرحضوری ارایه می شود و کلیه شهروندان می توانند با ورود به وبسایت شرکت گاز استان اردبیل به نشانی www.nigc-ar.ir از طریق منو میز خدمت الکترونیکی و با وارد نمودن کد اشتراک به خدمات ارایه شده در بستر وب دسترسی داشته باشند.

جذب بیش از ٤ هزار مشترک جدید گاز در گیلان



رشت - علی حیدری: شرکت گاز استان گیلان در تیرماه سال جاری، بیش از ۴ هزار و ۳۵۰ مشترک جدید گاز جذب نموده است.

روابط عمومی گاز گیلان – حسین اکبر مدیرعامل شرکت گاز استان گیلان با اعلام خبر جذب بیش از ۴ هزار و ۳۵۰ مشترک جدید در تیرماه امسال اظهار داشت: این تعداد مشترک جدید نسبت به مدت مشابه سال گذشته بالغ بر ۳۵ درصد افزایش یافته است. وی افزود: با جذب این تعداد مشترک جدید، مجموع مشترکین گاز در استان گیلان به یک میلیون و صد و ده هزار مشترک افزایش یافته است. مهندس اکبر با بیان اینکه هم اکنون تمام شهرها و ۲ هزار و ۳۵ روستای گیلان بهره مند از گاز طبیعی می باشند، اظهار داشت: این شرکت با وجود نزدیک شدن به پایان عملیات گازرسانی در استان و توجه بر کیفی سازی خدمات، همچنان با همت تمام درجهت گازرسانی به روستاهای باقیمانده واجدالشرایط تلاش می نماید. مدیرعامل شرکت گاز استان گیلان در همین راستا از اجرای عملیات گازرسانی به ۲۴ روستای صعب العبور و کوهستانی استان خبر داد و گفت: با تکمیل عملیات و گازدار شدن این روستاها، بیش از ۵۵۰ خانوار به مجموع مشترکین گاز در استان افزوده خواهد شد و درصد بهره مندی گاز روستایی به ۹۵،۵ درصد خواهد رسید. وی خاطرنشان ساخت: وظیفه شرکت گاز حفظ پایداری و ایمنی جریان گاز تا درب منازل مشترکین می باشد و وظیفه رعایت نکات ایمنی و استفاده از وسایل و تجهیزات گازسوز استاندارد در داخل منازل برعهده مشترکین محترم می باشد. مهندس اکبر در خاتمه ابراز امیدواری نمود تا با رعایت این مهم شاهد بروز هیچگونه حادثه برای مردم عزیز گیلان نباشیم.

با تکیه بر ظرفیت های داخلی در نیروگاه شهید رجایی به انجام رسید؛

بازسازی و ساخت قطعات کاربردی در واحدهای بخاری



قزوین - قطعات و تجهیزات کاربردی واحدهای بخاری نیروگاه شهید رجایی با استفاده از دانش و تخصص کارکنان این شرکت، بازسازی و ساخته می شود.

به گزارش روابط عمومی شرکت مدیریت تولید برق شهید رجایی، محمد فلاح مسئول کارگاه نیروگاه بخار در تشریح فرآیند تامین قطعات واحدهای بخاری گفت: تامین برق پایدار و مطمئن در نیروگاه، نیازمند استفاده از قطعات و تجهیزات بسیاری است که تامین آن ها هزینه زیادی را تحمیل صنعت تولید برق می کند؛ از این روی با پیروی از رویکرد استفاده از ظرفیت های داخلی و با تکیه بر توانمندی متخصصان نیروگاه، بسیاری از نیازمندی های واحدهای بخاری به قطعات و تجهیزات اساسی و مهم، در کارگاه شرکت، بازسازی و یا ساخته می شود. فلاح در این باره افزود: با هدف تامین نیاز واحدهای بخاری به قطعات، متخصصان کارگاه بخار توانستند تعداد ۱۹ عدد رینگ آب بندی انواع والوهای دستی را با استفاده از لوله های با کلاس بالا(ضخامت بالا)، ساخته و تحویل انبار مرکزی دهند. مسئول کارگاه بخار ادامه داد: بازسازی ۵ عدد والو ۲ اینچ کلاس ۲۵۰۰ مربوط به مسیر عبور بخار با فشار بالا، بازسازی ۳ عدد والو یک اینچ با کلاس ۲۵۰۰ مربوط به مسیر های بخار اصلی، همچنین بازسازی والو مینیمم فلوی بویلر فیدپمپ و ساخت «شافت کمپرسور LP.اهوای کنترل واحدهای بخاری از دیگر فعالیت های شاخصی است که متخصصان کارگاه با استفاده از موجودی انبار داغی، توانستند به انجام رسانند. فلاح در خصوص ساخت یک پل ارتباطی برای استفاده در واحدهای بخاری گفت: به منظور دسترسی آسان به تجهیزات واحدها در ارتفاع، یک پل ارتباطی با بهره گیری از نرده ها، نبشی ها و دیگر قطعات موجود در انبار، از سوی کارکنان کارگاه بخار، طراحی، ساخته و نصب شد. مسئول کارگاه بخار در این خصوص بیان داشت: با ساخت و نصب این پل ارتباطی، دستری کارکنان تعمیرات و بهره برداری به تجهیزات واقع در بالای کمپرسورخانه و طبقات پایین بویلر، امکان پذیر شد. بازسازی و ساخت قطعات و تجهیزات در داخل نیروگاه، علاوه بر افزایش باورمندی کارکنان، موجب کاهش قابل توجه هزینه های جاری می شود.

مدیر مخابرات منطقه گلستان:

در گاههای ارتباطی مخابرات منطقه گلستان در خدمت مشتریان است

گرگان - مدیر مخابرات منطقه گلستان بر لزوم و ضرورت رسیدگی به مشکلات مردم در زمینه خدمات مخابراتی تاکید کرد .مهندس غلامعلی شهمرادی مدیر مخابرات منطقه گلستان با تاکید بر اهمیت مشکلات مردم و ضرورت رفع آنها گفت : شهروندان و مشترکان مخابرات میتوانند با ثبت انتقادات ، نظرات و پیشنهادات یا مشکلات خود ازطریق درگاههای در نظر گرفته شده نسبت به بهبود فرآیندها و یا رفع مشکل خود اقدام نمایند.

وی یکی از این درگاههای ارتباطی را پرتال مخابرات منطقه گلستان به آدرس www.golestantci.ir دانست و افزود: مشتریان با مراجعه به این پرتال نسبت به اطلاع رسانی مشکل مخابراتی خود اقدام نمایند تا در اسرع وقت رسیدگی و نتیجه به آنها اعلام گردد که نحوه اعلام نتیجه بصورت تلفنی یا ثبت در پرتال خواهد بود .مهندس شهمرادی از درگاههای ارتباطی دیگر همچون سامانه ارتباط مردمی مخابرات به شماره ۲۰۲۱ نام برد و تاکید کرد مشتریان از هردرگاه ارتباطی که مشکلات و نظرات و پیشنهادات خود را مطرح نمایند همکاران ما در اسرع وقت نسبت به رسیدگی به آن اقدام خواهند نمود .مدیر مخابرات منطقه گلستان همچنین اداره بازرسی و ارزیابی عملکرد مخابرات را برای مشتریانی که تمایل به طرح مشکل خود به صورت حضوری دارند معرفی نمود و گفت : بازرسان اداره بازرسی مخابرات درجهت رفاه حال مشتریان به نحو احسن در خدمت مشتریان خواهند بود و رضایت مندی مشتریان در دریافت خدمات مناسب و با کیفیت را مد نظر دارند.

اخبار ایران

از اجرای طرح های سرمایه گذاری در دانشگاه حضرت معصومه (س) قم حمایت می کنیم



قم - مهندس مهرداد غضنفری، معاون هماهنگی امور اقتصادی و توسعه منابع استانداری قم از دانشگاه حضرت معصومه (س) بازدید و با رئیس دانشگاه گفتگو کرد.

مهندس غضنفری با اشاره به نقش غیرقابل انکار دانشگاه حضرت معصومه (س) در رشد علمی و فرهنگی بانوان دانشجو بخصوص دانشجویان استان قم، از اقداماتی که برای ارتقاء زیرساخت های آموزشی، پژوهشی و رفاهی در حال انجام است تقدیر و تشکر کرد. وی از اهتمام مجموعه مدیریتی استان برای حل مشکلات این دانشگاه و سایر مراکز آموزش عالی در راستای افزایش بهره وری در خدمات دانشگاهی خبر داد و گفت: علاوه بر کمک های دولتی، باید ظرفیت خیرین دغدغه مند استان به سمت کمک به مراکز دانشگاهی سوق داده شود. معاون هماهنگی امور اقتصادی و توسعه منابع استانداری قم فضا و زیرساخت های موجود در این دانشگاه برای اجرای طرح های سرمایه گذاری را مناسب ارزیابی کرد و اظهار داشت: استانداری قم با حمایت خود، حلقه وصل میان سرمایه گذاران و دانشگاه حضرت معصومه (س) برای اجرای طرح های پژوهش محور مانند ایجاد گلخانه های مدرن و انرژی های پاک در قالب قرار دادهای BOT، BOO و... خواهد بود. وی افزود طرح ایجاد خوابگاه های دانشجویی متمرکز ویژه خواهران در فضایی که محصور و مخصوص خواهران است می تواند بسیاری از مشکلات رفاهی و فرهنگی دانشگاه های قم برای اسکان بانوان دانشجو را حل کند. دکتر ابراهیم عبدی پور فرد، رئیس دانشگاه حضرت معصومه (س) نیز با بیان لزوم توسعه رشته های تحصیلی در این دانشگاه گفت: باید به سمت ارائه رشته هایی برویم که با افزایش توانایی های بانوان، نقش اجتماعی آنان را پر رنگ و بنیان خانواده را تقویت کند. در همین راستا اهتمام جدی برای ارائه رشته های هنری مانند فرش ، طراحی پارچه و لباس داریم که انشاء ا در ترم های آتی در این رشته ها جذب دانشجو خواهیم داشت. وی افزود: در حوزه های پژوهشی و رفاهی هم علاوه بر ادامه فرایند تکمیل پروژه کتابخانه مرکزی و سلف سرویس مرکزی دانشگاه، احداث دومین ساختمان خوابگاه دانشجویی را مد نظر داریم که در هفته دولت عملیات عمرانی آن آغاز خواهد شد. رئیس دانشگاه حضرت معصومه (س) به موانعی که در مسیر رشد و پیشرفت شتابان این مجموعه وجود دارد اشاره نمود و ابراز امیدواری کرد با همکاری مسوولین و خیرین ضمن کاهش این موانع، اقدامات مناسب برای اشتراک گذاری امکانات دانشگاه های استان میان یکدیگر ،بیش از پیش صورت گیرد.

مدیر امور حمل و نقل شرکت برق منطقه ای خوزستان

گزارش امور حمل و نقل از جابجایی ترانس پست اهواز جنوبی



اهواز- رحمان محمدی: مدیر امور حمل و نقل شرکت برق منطقه ای خوزستان نحوه جابجایی ترانس ۲۳۰ کیلو ولت پست اهواز جنوبی و ترانس ۴۰۰ کیلو ولت پست باغملک در ورودی این شهر را تشریح کرد.

امیر مهمان پذیر گفت: پس از وقوع حادثه بر روی ترانس پست اهواز جنوبی و ارسال ماشین آلات سنگین مورد نیاز مشخص شد که ترانس، آسیب دیده و باید جایگزین شود. وی تصریح کرد: با هماهنگی های انجام شده با راهداری و پلیس راهور استان، بوژی ده محور شبانه جهت بارگیری و حمل ترانس جایگزین به شهرستان آبادان اعزام و ترانس جایگزین از پست اصلی آبادان با وزن ۱۵۸ تن به سمت اهواز اعزام شد. مدیر امور حمل و نقل شرکت برق منطقه ای خوزستان تصریح کرد: به دلیل جلوگیری از ائلاف وقت ترانس جایگزین با اکثر متعلقات بر روی بوژی بارگیری شد که همین امر و بیرون زدگی تجهیزات تردد بوژی را با مشکل مواجه می ساخت و بعد از چندین مرتبه توقف و هماهنگی پلیس راهور و مسدود سازی جاده، شبانه ترانس به پست اهواز جنوبی رسید و ترانس آسیب دیده پس از بارگیری برای تعمیرات به انبار فجر منتقل شد. مهمان پذیر یگی دیگر از اقدامات این امور را حمل ترانس ۴۰۰ کیلو ولت پست باغملک اعلام و اضافه کرد: ترانس ۲۳۰ تنی پست باغملک در فاصله ۳۰ کیلومتری این شهرستان پشت پل های ورودی به دلیل وزن سنگین متوقف شد که با هماهنگی های انجام شده و اصلاحاتی بر روی بوژی پیمانکار، ترانس به پست باغملک منتقل شد.

تعمیر و بهسازی ۹ مدرسه توسط شرکت بهره برداری نفت وگاز آغاجاری

اهواز- رحمان محمدی: مدیر خدمات شرکت بهره برداری نفت و گاز آغاجاری از تعمیر و بازسازی تعداد ۹ مدرسه و احداث ۱۴ باب کلاس درس جدید توسط این شرکت خبرداد.

علیمراد درویشی با اعلام این خبر بیان کرد: در راستای عمل به مسئولیت های اجتماعی و مشارکت در امر آموزش، با دستور مدیرعامل، تعمیر و بازسازی تعداد ۹مدرسه در شهرستان امیدیه و بخش جایزان در دستور کار قرار گرفت و به اتمام رسید. وی افزود: با توجه به فرسودگی مدارس، در این پروژه تعداد ۱۴ باب کلاس درس جدید نیز احداث گردید . درویشی، بهسازی و رنگ آمیزی کلاس ها، تعمیرسرویس های بهداشتی، مرمت منزل سرایداری و احداث حصار مهمانسرای آموزش و پرورش امیدیه را از دیگر فعالیت های انجام شده در این پروژه عنوان کرد . وی عنوان کرد: در این پروژه مبلغی بالغ بر ۲۰ میلیارد ریال توسط شرکت بهره برداری نفت و گاز آغاجاری هزینه شده است.

اخبار ایران

مدیر پخش فرآورده‌های نفتی منطقه کیلان خبر داد:

از رشد ۳۶ درصدی اجرای طرح دوگانه سوز کردن خودروهای سواری عمومی و وانت بارها در استان



رشت- علی حیدری، مدیرشرکت ملی پخش فرآورده‌های نفتی منطقه کیلان، نفتی استان عباسی، از رشد ۳۶ درصدی اجرای طرح دوگانه سوز کردن خودروهای سواری عمومی و وانت بارها در استان خبر داد.

به گزارش روابط عمومی شرکت ملی پخش فرآورده های نفتی منطقه کیلان، به نقل از معاون عملیات پس از شنیدن گزارش کارشناسی در این خصوص اظهار داشت: با توجه به اینکه در سال جاری ۲۰ هزار دستگاه خودرو به ناوگان حمل و نقل عمومی جاده‌ای استان اضافه شده است، لازم است تا پایان سال ۲۰ هزار دستگاه دیگر نیز به این ناوگان اضافه شود.

وی با بیان اینکه در حال حاضر ۱۲۰ هزار دستگاه خودرو سواری عمومی و وانت بار در استان فعالیت می‌کنند، گفت: با توجه به اینکه ۴۰ درصد از این خودروها دوگانه سوز شده‌اند، لازم است تا پایان سال ۲۰ هزار دستگاه دیگر نیز به این ناوگان اضافه شود.

حیدری با بیان اینکه در حال حاضر ۱۲۰ جایگاه CNG در استان فعال است، گفت: با توجه به اینکه ۴۰ درصد از این جایگاه‌ها در شهر رشت قرار دارند، لازم است تا پایان سال ۲۰ جایگاه دیگر در سطح استان ایجاد شود.

وی با اشاره به اینکه ۴۰ درصد از جایگاه‌های CNG استان در ساعات اوج مصرف با صف طولانی خودروها مواجه هستند، گفت: با توجه

خبر
WWW.KHABARDAAB.IR

افزایش ظرفیت انبارهای روباز خطوط نورد سرد و گرم



غرب‌مار - استان اصفهان: کارشناسان احداث پروژه‌های ساختمانی، مخزن‌سازی و اسکلت فلزی فولاد میارکه از دیوتنار بنو دستگاه جرثقیل ۳۰ و HSM ۳۰۲ انبار تحلیل واحد نورد گرم و موتاژ آنها بر روی انبار صادراتی جدید ۵۱۰ و انبار جدید کویل واحد ۵۲ خبر داد. امیر جاوشی هدف از اجرای این پروژه را استفاده از حداکثر ظرفیت فضای انبار صادراتی ۵۱۰، بخش نورد گرم انبار واحد ۵۲ جهت درون کویل بهمنظور افزایش ظرفیت انبار های روباز خطوط نورد سرد و گرم دانست و از جرثقیل‌های موجود انبار تحلیل واحد نورد گرم و بهینه‌سازی آنها اعلام کرد.

وی با بیان اینکه در راستای اهداف سازمان در راستای توسعه انبارهای شرکت این پروژه در قالب دستور کار به قرارداد احداث انبار روباز کویلی واحد ۵۲ با برآورد ریالی حدود ۴۰ میلیارد ریال اخلاع شده، در خصوص برنامه اجرای این طرح‌ها گفت: به همین منظور با هماهنگی و راهاندازی جرثقیل HSM ۲ روی فضای توده گرم انبار واحد ۵۲، ظرفیت انبار به مقدار حدود ۵۰ هزار تن کلاف بیشتر، دوجفته و همچنین با نصب جرثقیل HSM ۳ روی انبار ۵۱۰ ظرفیت آن با حدود ۱۰ هزار تن کلاف دوطبقه، بر روی هم افزایش خواهد یافت.

جاوشی حاضر نشان کرد کلیه روندهای اجرایی فنی با مشارکت گروهی نخبگی از کارشناسان واحدهای مختلف فولاد میارکه شامل اجرای پروژه‌های ساختمانی، بازسازی جرثقیل‌ها، تعمیرات جرثقیل‌های نورد گرم مورد مهندسی گرفته و شرکت مهندسی فولاد در جلسات متعدد مورد تدوین و بررسی قرار گرفت و در حداقل زمان ممکن در تعمیرات برنامه‌ریزی شده سالانه، اجرا شد. نورد گرم با موفقیت انجام شد.

وی با تأکید بر اینکه تمامی عملیات آماده‌سازی و انجام عملیات دموتاژ و موتاژ هر دو دستگاه جرثقیل طی ۲۳ روز صورت گرفت تصریح کرد: کلیه مراحل شامل بازرسی، بررسی برق، نقشه‌های برق، کلیپ و هیجس، تستی، مکانیزه‌های دموتاژ و موتاژ و حمل آنها توسط واحدهای داخلی فولاد میارکه تأمین و عملیاتی شد.

وی اظهار داشت: در حال حاضر با تعیین شاخص‌های مخصوص نرم‌افزار سیستم جرثقیل‌های مذکور، مطابق با برنامه‌ریزی انجام شده‌های حرکتی

رئیس اداره مخابرات مراوه تپه:
تمام امکانات را برای کسب حداکثر رضایت مردم بکار خواهیم گرفت

در آیین سخنی کوتاه مجموعه همکاران پرتلاش مخابرات مراوه تپه ضمن رعایت نکات بهداشتی، با جدیت وتلاش وافر و سرویس دهی مناسب،موجب کاهش مراجعه حضوری شهروندان شده اند. مهندس رمضان خطیبی رئیس اداره مخابرات شهرستان مراوه تپه ضمن اعلام این مطلب گفت: ارائه بهترین سرویسها و خدمات دهی و کسب رضایتمندی حداکثری مشترکان از اولویتهای اصلی کارکنان در مخابرات مراوه تپه باشدوی تلاشهای همکاران مخابرات در ایامی که باویروس کرونا مواجه هستیم را ستودنی دانست وگفت خدمت رسانی مناسب ، کمک زیادی به کاهش تردد و خروج از منازل کرد که امیدوارم این روند ادامه یابد و به تنها در روزهای شیوع کرونا ، بلکه درسایر ایام سال ، نیز نیازی به مراجعه حضوری نباشد.رئیس اداره مخابرات شهرستان مراوه تپه با توجه به تعداد بالغ بر ۲۰۰۰۳شماره ثابت شهری و ۲۳۷۵وسایبر فعال و حدود ۱۹۰۰مشترک فعال adsl در این شهرستان گفت : ایجاد بستر مناسب ارتباطی برای مشتریان و بهره مندی آنان از خدمات وسرویسهای مخابراتی با کیفیت درایمان مهم بوده و در این زمینه اقدامات فراوانی انجام شده است مهندس خطیبی با اعلام این مطلب که سال۹۹برای مخابرات سال توسعه است افزود: از سویی افزایش پهنای باند ورودی شهرستان و از سوی دیگر تلاش ما باید معطوف به واگذاری سرویسهای پرسرعت مانند VDSL...FTTH باشد تا موجب رضایت مشتریان شود که دراین زمینه فعالیتهای خوبی همچون اجرای رینگ فیبرنوری و ارتقای پهنای باند اینترنت اکتر نظامIP شهرستان و توسعه کابلی ازمسیرکریم ایشان به مراوه تپه صورت گرفته است.وی سرعت تجهیزات مخابراتی در سطح شهرستان را مطمئن دانست و اضافه کرد : این مطمئن نارضایتیهای زیادی را برای مشتریان ایجاد کرده است که با توجه به وظیفه مهم ما در افزایش رضایتمندی آنان در اجرای طرحهای خود به منظور پیشگیری از سرقت تجهیزات استفاده کرده و راهکارهای مناسب در این زمینه اندیشیده شده است که امیدواریم متعر ثمر باشد. مهندس رمضان خطیبی رئیس مخابرات شهرستان مراوه تپه دراستانی برنامه های مخابرات و طرح دولت الکترونیک ، از اجرای پروژه های شبکه دولت و شبکه هوشمندسازی مدارس در شهرستان خبرداد وافزود: پس از اجرای شبکه دولت ، تمامی ادارات شهرستان از طریق سامانه دولت جهت تسهیل درکار با همدیگر در ارتباط بوده و کارهای اول و دوم هوشمندسازی مدارس نیز با واگذاری رایگان اینترنت دوساله برای مدارس به اتمام رسیده و فازهای بعد نیز درحال آجرا میباشد.دربخش اداره مخابرات شهرستان مراوه تپه از فعال بودن ۳ سایت bts شهری و ۱۰ سایت bts روستایی خبر داد و گفت: در پروژه هاز ۸ ازایستادت سیار، ۶ سایت bts جدید ، جابجایی ۱ سایت و ارتقاء تکنولوژی از 2G به 2G در ۲ سایت اجرا خواهد شد که با تکمیل این طرح و پوشش ۹۵ درصدی خال حاضر در سطح شهرستان ارتقاء یافته و ارتباطات نقش همراه بامکیفیت در در اختیار مشتریان قرار خواهد گرفت.وی اظهارداشت در راستای تولید ریزل ملی و خودکفایی کشور نسبت به تامین این کالای استراتژیک تلاش کردند به ویژه مهندس یزدی زاده مدیرعامل این شرکت که اهتمام ویژه ای در این خصوص داشتند تشکر و قدردانی می کنیم

وی افزود: در سال ۹۷ محبت از ریل ملی مطرح شد و هم اکنون که در سال ۹۹ قرار داریم مصرف

آغاز اجرای شبکه آبرسانی به روستای تورگان و شهرک پی پشت قشم



مدیر امور آب و فاضلاب شهرستان قشم از آغاز اجرای شبکه آبرسانی به روستای تورگان و شهرک پی پشت خبر داد.

به گزارش روابط عمومی و آموزش همگانی آب و فاضلاب هرمزگان، سلمان افرونده که به همراه صفری رئیس ناحیه ۲ قشم از اجرای شبکه آبرسانی این مناطق بازدید می کرد، افزود: در اجرای این طرح بیش از ۱۳ کیلومتر شبکه آبرسانی احداث می شود.وی، اعتبار شبکه آبرسانی به تورگان و شهرک پی پشت را ۲۰ میلیارد و ۶۸۶ میلیون ریال عنوان کرد و افزود: ساکنین این مناطق فاقد شبکه آبرسانی بوده که پس از اجرای طرح آب مورد نیاز آنها از آبشیرینکن میناب و ریجاب تامین خواهد شد.

به گفته افرونده، در حال حاضر عملیات ۲،۵ کیلومتر از شبکه آبرسانی تورگان انجام شده است که با تکمیل آن دو هزار نفر از اهالی این روستا و شهرک پی پشت از نعمت آب شرب بهره مند می شوند.

صدر امور اقتای شهرستان قشم ادامه داد: آب شهرک پی پشت با تکمیل شبکه آبرسانی از آبشیرینکن میناب و آب روستای تورگان نیز از محل آبشیرینکن در دست اقدام رجاء تامین خواهد شد.

تولید ریل در ذوب آهن
یک انقلاب در توسعه زیرساخت های حمل و نقل کشور است

عباس خطیبی معاون شرکت ساخت و توسعه زیرساخت های حمل و نقل کشور و هیات همراه ضمن بازدید از خط تولید ذوب آهن اصفهان و کارگاه تولید ریل

گفت: از همه فعالانگران ذوب آهن اصفهان که در راستای تولید ریل ملی و خودکفایی کشور نسبت به تامین این کالای استراتژیک تلاش کردند به ویژه مهندس یزدی زاده مدیرعامل این شرکت که اهتمام ویژه ای در این خصوص داشتند تشکر و قدردانی می کنیم

وی افزود: در سال ۹۷ صحبت از ریل ملی مطرح شد و هم اکنون که در سال ۹۹ قرار داریم مصرف ریل ما در پروژه های مختلف کشور در شرکت ساخت و توسعه زیرساخت های حمل و نقل از ذوب آهن اصفهان تامین می شود.

معاون شرکت ساخت و توسعه زیرساخت های حمل و نقل کشور تصریح کرد: کیفیت ریل تولید شده در ذوب آهن مورد تایید است زیرا این محصول بر اساس سخت ترین استانداردهای روز دنیا تولید می شود.

این مقام مسئول گفت: اولین رول ذوب آهن در راه آهن میانه - سلمان آباد نصب شد و در محورهای میانه- اردبیل،همدان -سنندج- جاپهار -زاهدان و همچنین رشت- کاسپین که حداکثر تا یک ماه دیگر ریل گذاری آنجا نیز آغاز می شود از این محصول دارای ارزش افزوده بالا استفاده می شود .

عطیبی بیان کرد: با توجه به کیفیت،ظرفیت و توان تولید ریل در این شرکت ، صلاح بر این است که ستادی به تولید داخل باشیم و این مهم یک ارزش برای ما تلقی می شود زیرا انقلاب بزرگی را در زیر ساخت های حمل و نقل کشور رقم زد.

محمود بوذری زاده مدیرعامل ذوب آهن اصفهان نیز گفت: امضا تولید ریل در این شرکت مرهون حمایت های وزارت راه و شهرسازی است و خوشبختانه محدودیتی از نظر آهن،کیفی و نوع تولید ریل در ذوب آهن اصفهان نداریم

وی با اشاره به اینکه تولین نمونه از ریل سوزن هم امضاداریم در شهریورماه به تولید برسد خاطر نشان کرد: اگر بخواهیم تولید سایر محصولات را در کنار ریل داشته باشیم ، تولن تولید این محصول تا ۴۰۰ هزار تن وجود دارد اما در صورت توقف تولید سایر محصولات ،ذوب آهن اصفهان توان تولید ۴۰۰ هزار تن ریل را دارا است.

مهدی حاجی قاسمی:
ظرف ٤ ماهه ابتدای سال
صد هزار تن اسفالت صرف ساماندهی معابر کج شد



رئیس کمیسیون عمران، ترافیک و حمل و نقل شورای اسلامی شهر کرج از تولید و توزیع بیش از صد هزار تن آسفالت ظرف چهار ماهه ابتدای سال جاری جهت ساماندهی معابر و توسعه شبکه راههای درون شهری خبر داد و گفت: اکنون بلوارهایی هستیم که بعضاً طی دو دهه اخیر هیچ اقدامی برای رفع هرای های آنها صورت نگرفته بود.به گزارش پایگاه خبری کرج امروز به نقل از پایگاه اطلاع رسانی شورای اسلامی شهر کرج، مهدی حاجی قاسمی با بیان اینکه طبق برنامه ریزی های صورت گرفته تنگ آسفالت تولیدی تا پایان سال جاری به بیش از ۲۵۰ هزار تن می رسد که در راستای پاسخگویی به مطالبات شهروندان و نیازهای شهر صرف ساماندهی معابر می شود، تصریح کرد: بلوار استقلال، بلوار بوعلی، بلوار مودن، باند شمالی شهیدبهشتی، بلوار ۲۵ متری گلشهر، پل قدیم حصارک، جاده فردامحصار، بلوار شهید ناصرمحب خیابان های موسوم به چمن و... از جمله معابری هستند که از ابتدای سال تاکنون عملیات آسفالت ریزی در آنها اجرایی شده است.

وی افزود: این حجم عملیات آسفالت ریزی در شرایطی انجام می شود که با افزایش بهای فرآورده های نفتی و قیر قیمت آسفالت چند برابر شده و به همان نسبت سایر هزینه های پروژه نیز افزایش یافته است و با داریم تا با اولویت قرار دادن معابر در محلات محروم و همین طور شریان های اصلی شهر که طی سالهای گذشته هیچ اقدامی برای ساماندهی آنها صورت نگرفته، گام را پیش ببریم و تا شهریور ۱۰۰ هزار تن آسفالت با کیفیت تولید و توزیع شده است.

با صرفه جویی ۱۰ درصدی در مصرف برق محقق می شود؛
گذر موفق از اوج مصرف تابستانی و پیشگیری از مدیریت اضطراری بار در استان سمنان

مدیرعامل شرکت توزیع برق استان سمنان گفت گذر موفق از اوج مصرف تابستانی و پیشگیری از مدیریت اضطراری بار، با صرفه جویی ۱۰ درصدی مشترکان در مصرف برق محقق خواهد شد.

سید محمد موسوی زاده در گفت و گو با خبرنگار واحد خبر صدا و سیمای مرکز سمنان با اعلام این مطلب بیان داشت: روند افزایش دمای هوا تا اواسط هفته آینده و رشد مصرف برق، اوج مدیریت بهینه مصرف برق را دو چندان می نماید.

وی با عنوان این که ۲۰ درصد بار مصرفی اشتراک های خانگی استان، توسط مرمایتی است اظهار داشت: در حال حاضر مخروم و همین طور شریان های اصلی شهر که طی سالهای گذشته هیچ اقدامی برای ساماندهی آنها صورت نگرفته، گار را پیش ببریم و تا شهریور ۱۰۰ هزار تن آسفالت با کیفیت تولید و توزیع شده است.

با بهره برداری از مجتمع آبرسانی لات که سر از توابع رشت ۱۰ روستا از نعمت آب شرب برخوردار می شوند

به گزارش دفتر روابط عمومی و آموزش همگانی شرکت آب و فاضلاب استان گیلان، مدیرعامل این شرکت در بازدید از مجتمع آبرسانی لات که سر از توابع شهرستان رشت از بهره مندی ۱۰ روستا با ۲۷۸۷ خانوار از نعمت آب شرب خبر داد.

سیدمحسن حسینی رئیس هیات مدیره و مدیرعامل شرکت آب و فاضلاب استان گیلان، با اشاره به اینکه تامین آب ۱۰ روستا با استفاده از ظرفیت خط انتقال رشت انزلی از تصفیه خانه بزرگ آب گیلان مورد مطالعه قرار گرفت، شبکه های توزیع آب روستاها بطول ۹۳ کیلومتر با تولید پای انبار به لقطع ۶۳ الی ۳۱۵ میلیمتر در حال احراست که حدود ۶۰٪ پیشرفت فیزیکی دارد.

وی در ادامه افزود با تکمیل روگذرهای باقیمانده و اجرای ۷۰۰ متر تونل گذاری این پروژه حداکثر تا پایان تابستان در مدار بهره برداری قرار خواهد گرفت و آب شرب ۲۷۸۷ خانوار از مجتمع آبرسانی لات که سر از تصفیه خانه بزرگ آب گیلان تامین خواهد شدمدیرعامل شرکت آب و فاضلاب استان گیلان با بیان تامین اعتبار این پروژه از صندوق توسعه ملی تصریح کرد: اعتبار هزینه شده برای این مجتمع بالغ بر ۳۰ میلیارد ریال می باشد

تقویت ظرفیت آبرسانی از تصفیه خانه آب اصفهان بزرگ

معاون بهره برداری و توسعه آب شرکت آبفا استان اصفهان گفت:با اجرای ۱۲/۳ کیلومتر خط انتقال آب از شیرخانه نجف آباد به مرکز کنترل و توزیع آب اصفهان محل چاههای فلین ۰ ظرفیت آبرسانی به شهرهای تحت پوشش تصفیه خانه آب اصفهان بزرگ تقویت می شود.

ناصر اکبری تصریح کرد:از اواخر فروردین ماه تاکنون بیش از ۶ کیلومتر از این خط انتقال با قطر ۱۴۰۰ میلیمتر با هزینه ای بالغ بر ۳۵ میلیارد تومان اجرائی شده است،این در حالیست که پیش بینی می شود برای اجرای ۶ کیلومتر باقی مانده از این پروژه به بیش از ۷۰ میلیارد تومان اعتبار نیاز است.

وی با بیان اینکه با اجرای این پروژه حدود ۲۰۰ لیتر در ثانیه به ظرفیت انتقال آب از تونل انتشوان به اصفهان افزوده می شود اعلام کرد: هم اکنون نهایت ظرفیت انتقال آب از سامانه تونل اصفهان بزرگ حدود ۱۱۰۵ مترمکعب در ثانیه است در حالیکه نیاز آبی استان در پیک مصرف به حدود ۱۵۰۵ مترمکعب در ثانیه می رسد.

اکبری با اشاره به ظرفیت تامین آب شرب در استان تصریح کرد: در فصل تابستان از طریق سامانه اول آبرسانی اصفهان بزرگ حدود ۱۱۰۵، واز دیگر منابع مانند چاههای فلین و چاههای مشرقه، حدود ۱۰۵ متر مکعب برثانیه که در نهایت ظرفیت تامین آب شرب در استان اصفهان به ۱۶۰ مترمکعب برثانیه می رسد.

وی افزود: در زمان پیک مصرف با کمبود۲۵۰ متر مکعبی برای تامین پایدار آب شرب و بهداشت مشترکین مواجه هستیم اما با تدابیری که در زمینه مدیریت مصرف اعمال می شود این حجم تا حدودی جبران می شود.

ناصر اکبری اجرای خط انتقال با قطر ۱۴۰۰ میلیمتر از شیرخانه نجف آباد به مرکز کنترل و توزیع آب اصفهان را موجب تقویت آبرسانی سامانه اول اصفهان بزرگ خواند و افزود:پس از بهره برداری از فاز اضطراری سامانه دوم آبرسانی به اصفهان بزرگ، حدود ۳/۲ متر مکعب در ثانیه آب از طریق این خط به ظرفیت تامین آب شرب شهرهای تحت پوشش طرح آبرسانی اصفهان بزرگ اضافه می شود به طوریکه حدود ۲ متر مکعب در ثانیه آب از طریق این خط به شرخانه نجف آباد، به منظور توزیع به شهرهای تحت پوشش طرح آبرسانی اصفهان بزرگ انتقال می یابد.و حدود ۱/۲ متر مکعب برثانیه به شهرهای ویلاشهر یزدانشهر و گلشهر منتقل می شود.

معاون بهره‌برداریتوسعه‌وپشتیبانی‌شرکت‌آبفااستان‌اصفهان پیرامون فاز خط اضطراری سامانه دوم آبرسانی اصفهان بزرگ به مخزن نجف آباد گفت: فاز اضطراری سامانه دوم آبرسانی اصفهان بزرگ به مخزن نجف آباد به طول ۴۲ کیلومتر می باشد که هم اکنون این پروژه در حال اجرا است و پیش بینی می شود تا سال آینده به بهره برداری برسد.

اکبرباغلانه کرد: در وقع با اجرای ۱۲/۳ کیلومتر خط انتقال به قطر ۱۴۰۰ میلیمتر از شیرخانه نجف آباد به مرکز کنترل و توزیع آب اصفهان، درآینده پس از راه اندازی سامانه دوم آبرسانی به وسیله این خط انتقال ارتباط میان دو سامانه آبرسانی در اصفهان بزرگ ایجاد می شود و پهنه‌هاآبخوارتابیرپوزه، ۳۵ کیلومترباقطر ۵۰۰ میلیمترباصرفت قوت شبکه آبرسانی شهرستان خمینی شهرصفایی شده است.

تکریم سالروز پیوند آسمانی امام علی و حضرت فاطمه در شرکت توزیع برق استان سمنان

به مناسبت اول ذی الحجه، از تعدادی همکاران شرکت توزیع نیروی برق استان سمنان که به تازگی سنت حسنه ازدواج را به جا آورده اند، تجلیل به عمل آمد.مدیرعامل شرکت توزیع برق استان در پیامی عنوان به این همکاران با تبریک سالروز ازدواج حضرت علی (ع) و حضرت فاطمه زهرا (س) اورده است این پیوند آسمانی، نمونی به گستردگی کتاب دارد و زیبایی این زندگی چنان تاثیر گذار است که باد و باران در تاریخ برای همیشه ماندگار شد.

سید محمد موسوی زاده در این پیام با اشاره به این که در زندگی مشترک امیرمومنان و حضرت زهرا (س)، تمامی اعضای خانواده خلق و شیفته پروردگار بوده اظهار داشته است تلیل در زندگی کامل ترین موفق ترین، زلال ترین و مقدس ترین پیوند هستی، ما را به روش های کرامند و تکلیوداری صحیح از آن برای نیل به کمال و لطف و خشنودی سبق می نحد.بداور می شود به دلیل شرایط کرونایی، این برنامه با رعایت پروتکل های بهداشتی و بدون برگزاری مراسم تجمعی، با اعطای تندیس و هدیه ای از ۱۰ نفر کارکنان این شرکت که از ازدواج آنان تاکنون سال قبل تاکنون این سنت حسنه را به جا آورده اند تقدیر به عمل آمد.

درخشش تربت حیدریه در جام باشگاهها و دبیرخانه های فعال کشور



گروه شهرستان منتشه سمیه بقرائه

رئیس اداره فرهنگ و ارشاد اسلامی تربت حیدریه مقام برگزیده دبیرخانه های فعال کشور را کسب نمود.

با رسیدن چهارمین دوره جام باشگاه های کتابخوانی کودک ونوجوان کشور به ایستگاه آخر، تربت حیدریه سه مقام ارزشمند این جاده را از آن خود کرد.

رئیس اداره فرهنگ و ارشاد اسلامی تربت حیدریه گفت: اختتامیه چهارمین دوره جام باشگاههای کتابخوانی کودک و نوجوان تحت شرایط خاص ناشی از ویروس کرونا در سالن اجتماعات بین‌المللی کتابخانه ملی جمهوری اسلامی ایران بصورت مجازی و آنلاین برگزار شد و برترین های این جام معرفی و جوزه تقدیر قرار گرفتند.

محمد حسن زاده افزود: تربت حیدریه نیز دو بخش؛ باشگاههای برگزیده و دبیرخانه‌های فعال با کسب سه مقام ارزشمند برگی دیگر در افتخارات شهرستان افزود.

در بخش دبیر خانه های فعال نیز دو دبیرخانه تربت حیدریه و شهرستان نیشابور مرگزیده کشوری شدند.

مدیرعامل شرکت عمران شهر جدید اندیشه از سرمایه گذاری ۱۰۰۰۰ میلیاردی بخش خصوصی در این شهر خبر داد



شرکت عمران شهر جدید اندیشه توانسته تا هم‌اینک ده‌ها فعالیت بویژه در عرصه ساخت و ساز در کشور شهر اندیشه را به شهری پیشرو در بین شهرهای اطراف استان تهران و دیگر شهرهای جدیدکشور تبدیل نماید.

اندیشه زهرا فره باغی -خبرنگار جوان-دکتربهروزی مسئله خاتی درخصوص این مطلب بیان داشت شرکت عمران شهر جدید اندیشه به عنوان یکی از فعالیتهای مختلف اقتصادی در این شهر توانسته در طی این سالها با برنامه ریزی مناسب و رفع موانع کسب و کار در راستای ارتقای حضور هرچه اثرگذار تر بخش خصوصی و اهداف و به سمت ایجاد فضاها و زیرساختهای مناسب در این شهر حمایت و با مهیا نمودن یک فضای رقابتی سالم امکان حضور سرمایه گذاران بخش خصوصی را در اندیشه فراهم نماید به خصوص در توسعه هایی که دولت با محدودیت مالی مواجه بوده است.

وی در ادامه افزود: نیکی نیست که تشویق و تقویت سرمایه گذاران بخش خصوصی باید به یک اولویت مهم در سال جهش تولید تبدیل گردد تا با برخورداری از یک بخش خصوصی پویا و کارآمد چرخه تولید در کشور فعال شود و این امر مستلزم تدوین و اجرای سیاستهای حمایتی کلان و انجام اصلاحات ساختاری در راستای تولید به ویژه جهش تولید مسکن می باشد.

مدیرعامل شرکت عمران شهر جدید اندیشه رویکرد جدید وزارت راه و شهرسازی همچنین اشاره خاص عمران شهرهای جدید را در سالهای اخیر به خصوص سال جهش تولید را از همین رو خواند و گفت با تأکیدات مقام عالی وزارت راه و شهرسازی، شرکت مادر تخصصی عمران شهرهای جدید اقدام به برنامه ریزی مناسب جهت تحقق این هدف به طرق مختلف از جمله برگزاری جلسات‌وشورای های شناسایی وجذب با سرمایه گذاران بخش خصوصی و راه اندازی واحد سرمایه گذاری در شرکتهای زیر مجموعه جهت جذب، تولی و سرمایه بخش خصوصی داخلی در تولید ممکن نموده است. وبستر سازی لازم را با انجام تمهیدات مربوطه جهت سرمایه گذاری در شهرهای جدید فراهم کرد.

مسلو خانی در ادامه با بیان اینکه در حال حاضر در شهر اندیشه با توان و مشارکت بخش خصوصی پروژه‌های مختلفی همچون پروژه‌های مسکونی لیدن، سفیدسنگ، آوادگ، ترکمن و پروژه‌های تجاری لیدن، پاساژ لاله مهرگان، مریم و هایپرمارکت پروژه‌های مسکونی - تجاری محله ترانسهو مرکز شهر اندیشه با مجموع سرمایه گذاری حدود ۱۰۰۰۰ هزار میلیاردریال در حال اجرا است از انعقاد قرارداد جدید مشارکتی به مبلغ ۶۰۰ میلیارد ریال در آینده نزدیک خبر داد.

در خاتمه مدیر عامل شرکت عمران شهر جدید اندیشه از کلیه سرمایه گذاران بخش خصوصی در حوزه‌های مختلف از جمله تجاری، فرهنگی، آموزشی، درمانی و غیره جهت حضور در اندیشه و فعالیت در عرصه ساخت و ساز دعوت بعمل آورد و افزود این شرکت ، سرمایه گذاری مشترک توسط بخش دولتی و خصوصی را به منزله نوع بال پرواز و پیشرفت اقتصاد کشور می داند و ابراز امیدواری نمودکه در صورت حمایت بیشتر دولت و اجرای مناسب برنامه ها در راستای جذب سرمایه گذاران بخش خصوصی بتوان بیشتر از گذشته به عنوان موتور محرک اقتصاد در کشور عمل کرد.

مدیر تعاون روستایی استان ایلام خبر داد: تشکیل اتحادیه تعاونی زنبورداران استان

مدیر تعاون روستایی استان ایلام گفت به منظور استحکام و سازماندهی جامعه زنبورداری استان و در ادامه در برنامه ششصدمین تعاونی ما که به عنوان یک برنامه ی محوری و یک تولیدت مهم در این حوزه به شمار می رود اتحادیه تعاونی زنبورداران استان ایلام تشکیل شوند.

مدیر تعاون روستایی استان ایلام گفت به منظور استحکام و سازماندهی جامعه زنبورداری استان و در ادامه در برنامه ششصدمین تعاونی ما که به عنوان یک برنامه ی محوری و یک تولیدت مهم در این حوزه به شمار می رود اتحادیه تعاونی زنبورداران استان ایلام تشکیل شوند.

"محمدامین دامرین" ضمن ارتباط این اتحادیه با تشکیل زنجیره ای تامین و معرفی عسل استانی در قالب برندسازی و قرارداد فروشگاه تخصصی ، راه اندازی آزمایشگاه کامل کیفیت ، احداث سیلوی بسته بندی ، بازسازی ، ایجاد فروشگاه و نمایندگی ها اشاره کرد و اظهار داشت: اتحادیه تعاونی زنبورداران استان ایلام با هدف ساماندهی و توسعه فعالیت های زنبورداری و ارتقای سطح درآمد و معیشت زنبورداران و خانوارهای روستایی و عشایری و با مشارکت ۱۰ تعاونی زنبورداری فعال در شهرستان های ایلام، ایوان، دره شهر، آبدانان، دهلران، چرداول، مهران، بدره، ملکشاهی و شیروان چرداول تشکیل شده است.

وی خواستار توجه جدی مدیریت تعاونی زنبور داران استان به این اتحاد شد.

راه اندازی مرکز مدیریت بحران صنعت آبفای کشور در اصفهان



معاون راهبری و نظارت بر بهره برداری شرکت مهندسی آب و فاضلاب کشور در بازدید از تاسیسات آبرسانی اصفهان بزرگ گفت تاوین مرکز مدیریت بحران صنعت آبفای کشور به منظور خدمت رسانی به مردم و اعتمادسازی مطلوب به آسیب دیدگان از حوادث غیر مترقبه در قلمرو خاطر کشور، در استان اصفهان تشکیل شد.

حمید رضا کشفی بیان کرد در ۱۰ سال گذشته ارائه خدمات شرکت آبفا استان اصفهان به بهترین شکل در اختیار مردم قرار گرفته و این امر یکی از عوامل موثر در انتخاب اصفهان به عنوان اولین مرکز مدیریت بحران صنعت آبفا کشور بوده است مرکز مدیریت بحران صنعت آبفای کشور مجهز به بهترین تجهیزات است و در حال حاضر دارای بزرگترین دوئل ژنراتور سیار کشور می باشد همچنین مقرر شده است بهترین تجهیزات روز دنیا از محل کمک های بین المللی که حدود ۲ میلیون یورو است تامین کردند.

معاون راهبری و نظارت بر بهره برداری شرکت مهندسی آب و فاضلاب کشور افزود یکپارچه سازی آبفای شهری و روستایی در استان اصفهان را بستر مطلوب برنامه و عمل کرد این فرایند در اصفهان از لحاظ علمی، فنی و ساختاری به بهترین شکل ممکن اجرا شده است

در ادامه مدیرعامل شرکت آب و فاضلاب استان اصفهان با اشاره به اجرای خط ۱۴۰۰ میلیمتری از شبرخانه تجف آباد به مرکز کنترل و توزیع آب اصفهان گفت در سال جاری در کمتر از ۳۶ روز، حدت کیلومتر از این پروژه که به طول ۱۲.۵ کیلومتر است اجرایی شد و ضمن با تامین اعتبارات لازم در کمترین زمان ممکن مابقی این طرح عملیاتی می شود.

حاتم امینی با اشاره به فرایند یکپارچه سازی شرکت های آبفا شهری و روستایی در استان اصفهان تصریح کرد: با یکپارچه سازی از بسیاری از موازی کاری ها در راستای خدمات رسانی به مردم جلوگیری به عمل می آید و در سال جاری طرح تامین پایدار آب شرب ۱۱۵ روستا که در محدوده شهرها قرار داشتند عملیاتی شد.

رئیس هیات مدیره شرکت آبفا استان اصفهان گفت در سال های اخیر این شرکت به تنها برای مهار چالش کم آبی پروژه های مختلفی را اجرا نموده بلکه به منظور جلوگیری از وقوع هرگونه حادثه ، بازسازی شبکه فرسوده فاضلاب شهر اصفهان را عملیاتی کرده است و برای تداوم اجرای این پروژه به صداقت شرکت مهندسی آب و فاضلاب کشور نیاز است.

دیدار رئیس سازمان بسیج کارمندان استان با مدیرعامل شرکت گاز استان سمنان



به گزارش روابط عمومی؛ معصلی ادب فرمانده پایگاه بسیج شهید اخلاقی شرکت گاز استان سمنان از نشست صمیمی اعضا،سران این پایگاه و رئیس سازمان بسیج کارمندان با حضور مدیرعامل شرکت گاز غیر دادی آغازی این جلسه مرتضی دهرویه رئیس سازمان بسیج کارمندان استان ضمن تشکر از فرماندهان بسیج ادارات در خصوص فعالیت ها و برنامه ها در سال ۹۹ به ناهنگاری سال جاری به سال جهش تولید اشاره کرد و عنوان نمود بسیج با فاقتت هایی که در قلوب خود دارد می تواند با برنامه ریزی دقیق در تحقق تدبیرات مقام معظم رهبری گام موثری بردارد.

در این جلسه آقای مرتضی دهرویه ضمن تشکر از فعالیت ها و تلاش های موثر اداب فرمانده پایگاه مقاومت شهید اخلاقی و قدردانی از مدیرعامل شرکت گاز استان درجهت همراهی و همکاری در اجرای برنامه های بسیج بیان داشتند با بهره گیری از تمام ظرفیت ها و توانمندیهای بسیج و فراهم نمودن زمینه مشارکت می توان در تحقق آرمانهای نظام مقدس جمهوری اسلامی ثابت قدم ماندنوی افزود تعداد بسیار زیادی پروژه محرومیت زدایی در دستور کار بسیج سازندگی استان سمنان قرار دارد که بدیهی است هرگونه مشارکت فعال بسیج در پروژه های گازرسانی شرکت گاز با هدف رفع محرومیت زدایی در مناطق کم برخوردار امکان پذیر می باشد.

علیرضا شریفی نژاد مدیرعامل شرکت گاز استان نیز در این دیدار گفت در اوضاع کنونی کشور دعوت به آرامش و تقویت روحیه مردم امری مهم تلقی می شود که بسیج بهترین گزینه برای رسیدن به این اهداف می باشند.

ایشان خاطرنشان کردند در راستای خدمات رسانی به مردم باید همانند گذشته پیش قدم باشد و با تلاش و روحیه مضاعف بهترین خدمات را به مردم کشور عزیزمان ارائه نماید همچنین می توان با استفاده از خلوص نیت و توانمندی بسیجیان جهت فراهم نمودن سلامتی اعضا جامعه در مقابل بیماری کرونا مدتی مستحکم ایجاد نمود. شریفی نژاد افزود: بسیج سازندگی با فلسفه های فراوان خود قادر است با مشارکت در اجرای پروژه های گازرسانی و رفع محرومیت زدائی از روستاها خدمت بزرگی به مردم نماید.

در پایان مقرر شد در راستای اصلاح الگوی مصرف برنامه نکات اجرایی دوره های آموزشی به منظور استفاده از توان مضاعف بسیجیان در راستای مشارکت آن ها به عنوان مشاور شرکت گاز برنامه ریزی گردد.

مدیرعامل شرکت پالایش نفت امام خمینی (ره) شازند:

یک نفر و ۱۷۰ موقعیت لیتر بنزین در پالایشگاه شازند تولید شدید



مرکز-حامد نوروزی، مدیرعامل شرکت پالایش نفت امام خمینی (ره) شازند گفت: یک نفر و ۱۷۰ نفر لیتر بنزین را انتخاب کنید پوره چهار آسمال در این واحد پالایش تولید کنند.

ملاحسین رمضان‌پورفرد، بنزین ارائه دهنده شرکت آسمال شرکت پالایشگاه امام خمینی (ره) شازند بیش از ۲۲ موقعیت پیشنهادی برای ارائه خدمات خود و همچنین ارائه خدمات در آسایشگاه‌های تهران ، البرز و همچنین به وعده آوردن آسمال پدیر است.

وی‌گی با بیان روزانه بیش از ۱۲ میلیون و ۵۰۰ هزار لیتر لیتر انتخاب بوره چهار در شرکت پالایشگاه امام خمینی (ره) شازند ارائه دهنده خدمات ، ادامه داد: از ۱۲ میلیو لیتر بنزین موجود نیز آسمال پدیر آسمال در این شرکت ارائه شود و به عنوان دیگری نیز ارائه شود. ارسال شدید.

مدیرعامل شرکت پالایش نفت امام خمینی (ره) شازند بیان کرد: ۲۲۵ نفر لیتیکس مسکن ، ۱۳۹۵ لیتر نفت و ۹۸۸ سال خدمات لیتر نمایندگی آسمال در این واحد پالایشگاه تولید و در اختیار شما قرار گرفته است.

شرکت رمضانپور با نمایندگی گوگل کوپنه و ۳۳ هزارتومان گوگل گرانول آسمال در شرکت پالایشگاه امام خمینی (ره) شازند تولید می شود.

مدیرعامل شرکت پالایش نفت امام خمینی (ره) شازند بیان کرد: ۲۷۵ نفر لیتیکس مسکن ، ۱۳۹۵ لیتر نفت و ۹۸۸ سال خدمات لیتر نمایندگی آسمال در این واحد پالایشگاه تولید و در اختیار شما قرار گرفته است.

شرکت رمضانپور با نمایندگی گوگل کوپنه و ۳۳ هزارتومان گوگل گرانول آسمال در شرکت پالایشگاه امام خمینی (ره) شازند تولید می شود.

شرکت پالایش امام خمینی (ره) شازند اختصاصی داشته شده توسط پالوگاه ارائه دهنده کافی برای تبخت کشور کشور ، می تولید ۱۰۸ میلیون لیتر می تولید از شرکت های ابقا در این شرکت تولید کنید.

ویژای کنتاکو ۲ بار ۳۳۲ مجتمع لیتر نرمال هنگرن راهبرای صنایع پتروشیمی و صنایع غذایی ، ۲۰ تن

توسعه شهر رشت خواسته همه مسئولان ارشد استان است

به گزارش واحد خبر مدیریت ارتباطات و امور بین الملل در نخستین روز کاری این هفته شهردار رشت به همراه محمدمهدی عاقل منش و دکتر رضا رسولی از اعضای شورای اسلامی شهر رشت، علیرضا فاتح مسعود زارعی مدیرعامل شرکت گاز غیر دادی آغازی این جلسه مرتضی دهرویه رئیس سازمان بسیج کارمندان استان ضمن تشکر از فرماندهان بسیج ادارات در خصوص فعالیت ها و برنامه ها در سال ۹۹ به ناهنگاری سال جاری به سال جهش تولید اشاره کرد و عنوان نمود بسیج با فاقتت هایی که در قلوب خود دارد می تواند با برنامه ریزی دقیق در تحقق تدبیرات مقام معظم رهبری گام موثری بردارد.

در این جلسه آقای مرتضی دهرویه ضمن تشکر از فعالیت ها و تلاش های موثر اداب فرمانده پایگاه مقاومت شهید اخلاقی و قدردانی از مدیرعامل شرکت گاز استان درجهت همراهی و همکاری در اجرای برنامه های بسیج بیان داشتند با بهره گیری از تمام ظرفیت ها و توانمندیهای بسیج و فراهم نمودن زمینه مشارکت می توان در تحقق آرمانهای نظام مقدس جمهوری اسلامی ثابت قدم ماندنوی افزود تعداد بسیار زیادی پروژه محرومیت زدایی در دستور کار بسیج سازندگی استان سمنان قرار دارد که بدیهی است هرگونه مشارکت فعال بسیج در پروژه های گازرسانی شرکت گاز با هدف رفع محرومیت زدایی در مناطق کم برخوردار امکان پذیر می باشد.

علیرضا شریفی نژاد مدیرعامل شرکت گاز استان نیز در این دیدار گفت در اوضاع کنونی کشور دعوت به آرامش و تقویت روحیه مردم امری مهم تلقی می شود که بسیج بهترین گزینه برای رسیدن به این اهداف می باشند.

ایشان خاطرنشان کردند در راستای خدمات رسانی به مردم باید همانند گذشته پیش قدم باشد و با تلاش و روحیه مضاعف بهترین خدمات را به مردم کشور عزیزمان ارائه نماید همچنین می توان با استفاده از خلوص نیت و توانمندی بسیجیان جهت فراهم نمودن سلامتی اعضا جامعه در مقابل بیماری کرونا مدتی مستحکم ایجاد نمود. شریفی نژاد افزود: بسیج سازندگی با فلسفه های فراوان خود قادر است با مشارکت در اجرای پروژه های گازرسانی و رفع محرومیت زدائی از روستاها خدمت بزرگی به مردم نماید.

در پایان مقرر شد در راستای اصلاح الگوی مصرف برنامه نکات اجرایی دوره های آموزشی به منظور استفاده از توان مضاعف بسیجیان در راستای مشارکت آن ها به عنوان مشاور شرکت گاز برنامه ریزی گردد.

حمایت از مشاغل خانگی با ارائه بازارچه تخصصی در رشت

به گزارش واحد خبر مدیریت ارتباطات و امور بین الملل شهرداری به نقل از روابط عمومی سازمان ساماندهی مشاغل شهری و فرآورده های کشاورزی شهرداری رشت، مرتضی عاطفی در این نشست با ابراز امیدواری بر تداوم همکاری های فی مابین، بر استفاده از پتانسیل سایر دستگاه های اجرایی استان برای ارائه خدمات مناسب به تولید کنندگان تاکید کرد.سپس سازمان ساماندهی مشاغل شهری و فرآورده های کشاورزی شهرداری رشت با تاکید بر حمایت از محصولات خانگی و ایجاد بستر لازم برای فروش این نوع محصولات اظهارداشت: در شرایط اقتصادی امروز لازم است از تولید محصولات خانگی و فروش آن حمایت شود.وی با بیان اینکه ایجاد این بازارچه ها ضمن ایجاد بستر مناسب و توانمندسازی بانوان، رونق اقتصاد خانواده را به دنبال دارد تصریح کرد: مشاغل خانگی فرصتی برای رفع معضل بیکاری و ایجاد شغل های جدید بر اساس خلاقیت، استعداد و کارآفرینی جوانان است که زمینه مشارکت آن در فعالیت های اقتصادی جامعه را مهیا می سازد.گفتنی است در این نشست ضمن بررسی راهکارهای لازم جهت ایجاد بازارچه های فروش محصولات خانگی در راستای حمایت از مشاغل خانگی و برآستر این برای خانوادهها مقرر شد سازمان ساماندهی مشاغل شهری با مشارکت سازمان بسیج مازندگی و دستگاه های دیرها مثل هلی را جهت احداث بازارچه عرضه محصولات خانگی شناسایی و آماده سازی کند.

توسعه شهر رشت خواسته همه مسئولان ارشد استان است

به گزارش واحد خبر مدیریت ارتباطات و امور بین الملل در نخستین روز کاری این هفته شهردار رشت به همراه محمدمهدی عاقل منش و دکتر رضا رسولی از اعضای شورای اسلامی شهر رشت، علیرضا فاتح مسعود زارعی مدیرعامل شرکت گاز غیر دادی آغازی این جلسه مرتضی دهرویه رئیس سازمان بسیج کارمندان استان ضمن تشکر از فرماندهان بسیج ادارات در خصوص فعالیت ها و برنامه ها در سال ۹۹ به ناهنگاری سال جاری به سال جهش تولید اشاره کرد و عنوان نمود بسیج با فاقتت هایی که در قلوب خود دارد می تواند با برنامه ریزی دقیق در تحقق تدبیرات مقام معظم رهبری گام موثری بردارد.

در این جلسه آقای مرتضی دهرویه ضمن تشکر از فعالیت ها و تلاش های موثر اداب فرمانده پایگاه مقاومت شهید اخلاقی و قدردانی از مدیرعامل شرکت گاز استان درجهت همراهی و همکاری در اجرای برنامه های بسیج بیان داشتند با بهره گیری از تمام ظرفیت ها و توانمندیهای بسیج و فراهم نمودن زمینه مشارکت می توان در تحقق آرمانهای نظام مقدس جمهوری اسلامی ثابت قدم ماندنوی افزود تعداد بسیار زیادی پروژه محرومیت زدایی در دستور کار بسیج سازندگی استان سمنان قرار دارد که بدیهی است هرگونه مشارکت فعال بسیج در پروژه های گازرسانی شرکت گاز با هدف رفع محرومیت زدایی در مناطق کم برخوردار امکان پذیر می باشد.

علیرضا شریفی نژاد مدیرعامل شرکت گاز استان نیز در این دیدار گفت در اوضاع کنونی کشور دعوت به آرامش و تقویت روحیه مردم امری مهم تلقی می شود که بسیج بهترین گزینه برای رسیدن به این اهداف می باشند.

ایشان خاطرنشان کردند در راستای خدمات رسانی به مردم باید همانند گذشته پیش قدم باشد و با تلاش و روحیه مضاعف بهترین خدمات را به مردم کشور عزیزمان ارائه نماید همچنین می توان با استفاده از خلوص نیت و توانمندی بسیجیان جهت فراهم نمودن سلامتی اعضا جامعه در مقابل بیماری کرونا مدتی مستحکم ایجاد نمود. شریفی نژاد افزود: بسیج سازندگی با فلسفه های فراوان خود قادر است با مشارکت در اجرای پروژه های گازرسانی و رفع محرومیت زدائی از روستاها خدمت بزرگی به مردم نماید.

در پایان مقرر شد در راستای اصلاح الگوی مصرف برنامه نکات اجرایی دوره های آموزشی به منظور استفاده از توان مضاعف بسیجیان در راستای مشارکت آن ها به عنوان مشاور شرکت گاز برنامه ریزی گردد.

بازدید کنندگان آب ۳۶ روستای بندرعباس امکان پذیر است

مدیرعامل آب و فاضلاب منطقه سه بندرعباس از طریق یک حلقه چاه برای ارائه خدمات آب ۳۶ روستای مجتمع زهوکانی معبران خبر داد.

به گزارش روابط عمومی و آموزش همگانی شرکت آب و فاضلاب هرمزگان ، سیوهیر هوشدل اضافه شده با فرامرزان فصل تابستان و مشاغل آبخیزداری می توانید با مجتمع با آمدوآمد آب در زمینه کار خود اقدام کنید و با تدابیر اتخاذ شده نیز از این طریق مشترک شوید.

وی تصریح کرد: در این راستا اجرای عملیاتی با شماره چاه شماره ۵ ، احداث مخزن ذخیره ۱۰۰۰ مترمکعب انتقال آب ازمخزن ۱۰۰۰ مترمکعبی مجتمع زهوکانی معبران عمل کرده و به ترتیب خودش می باشد.

به عنوان مدیر ارشد خدمات آب و فاضلاب منطقه سه بندرعباس با مهمان این طرح وضعیت آبرسانی به ۳۶ روستای دارای محور مجتمع زهوکانی معبران بتوانیم.

خوشدل در ادامه به اصلاح ۶۰۰ متر از طریق شبکه آبرسانی محله محجوبان روستای مرجوی اشاره کرد و گفتگو با اعمام اصلاح شبکه سرویس بهداشتی مشترک در این محله مرتفعی.

خدمت اجتماعی دیگری از فولاد خراسان رضوی هدیه یک میلیاردریالی مجتمع فولاد برای تجهیز آمبولانس های اورژانس

مدیرعامل مجتمع فولاد خراسان رضوی، با اعطای یک میلیارد ریال کمک بلاعوض برای تجهیز آمبولانس بیمارستان موفقت کرد.

با توجه به نیاز آمبولانس های فوریت‌های پزشکی بیشتر به تجهیزاتی از قبیل کپسول اکسیژن، مانیتور علائم حیاتی ولگ به ویژه ضرورت تسریع در خدمت رسانی به مصابان به کرونا، کسری تجهیز، مدیرعامل فولاد خراسان این مبلغ را به خود پزشکی نیشابور هدیه کرد.

مجتمع فولاد خراسان رضوی، از ابتدای شیوع بیماری کوید۱۹ در راستای رسالت اجتماعی خود به صورت مستمر و در چندین مرحله به تامین نیازهای ضروری از جمله مواد ضد عفونی کننده، لباس های محافظ و تجهیزات حفاظت فردی برای کادر فداکار درمان و نیز مشارکت در پویش های «کمک مومنانه» به آسیب‌دیدگان کرونا اقدام کرده است.

مدیرعامل فولاد خراسان رضوی، با بیان این که با هیو و در کنار یکدیگر در این بیماری هولناک نقطه کتیب بیان کرد: فولاد خراسان، به امید پروردگار تا پایان این مسیر در کنار مردم شهرستان های نیشابور، فیروزه و زوعاتی به ایفای رسالت اجتماعی خود ادامه خواهد داد.

سرپرست اداره‌کل میراث فرهنگی وزرشی؛ ۴۸ کارگاه آموزشی برای زندانیان ورزش در سال ۹۸ کنترل شده

مرکز – ناصر نوروزی، سرپرست اداره کل میراث فرهنگی ، گردشگری و صنایع دستی استان مرکزی از طریق ۴۸ کارگاه آموزشی آموزی ویژه کارکنان در این استان در سالهای ارائه دهنده تبلیغات دعوت می شود مصطفی مرزبان تصمیم کردن این کارگاههای با هدفگذاری آموزی ، کمکان پاسر شدن از طرف نهستان ، کنتخال و بازدید کنندگان برای صد مقام نوشهران امکان پذیر است.

وی ادامه داد: در این کارگاهها می تولید تعداد بیشتری از افراد را از بین شهرکانی استان مرکزی به صورت بیانویه و هفتاد و هشتاد و یک نفر دیگر با استفاده از خدمات آموزشی در زمینه رشته‌های کلیم بافی ، شناختی ، قلاب بافی ، سراجی ، آشپزاسی ، سنگ تراشی وب در سال ۹۸ شرکت کنیده. عنوان مرزبان، این کارگاههای آموزشی بیشتر در شهر ارگ و سلیم در سه بخش مدیریت ، بانوان و اتحادیه به عنوان محله مدیریت شدند.

سرپرست مدیر کل میراث فرهنگی ، ورزشی و صنایع دستی استان می تولید به مراتعه به سابت فدری و تخصصی در کمترین زمان ممکن خود را به شما معرفی کنید تا بتوانید خدمات خود را بهبود بخشید.

شهردار کرج:

قطار خدمات رسانی به شهروندان از حرکت نمی ایستد



عدم توقف پروژه های شهری کرج در شرایط سخت اقتصادی کنونی نشان از حزم امور و مجموعه مدیریت شهری برای خدمت رسانی مطلوب به شهر و شهروندان دارد.به گزارش پایگاه خبری کرج امروز، علی کمالی زاده در آیین پهنه برداری از پارک هاشمی در هشتمین هفته از شنبه های جهادی اظهار داشت کار احداث این پارک ۲ هکتاری در اکتبر آیند ۱۴ سال قالاش به اتمام رسید ویی با اشاره به اینکه حدالت فضایی در ساخت پارک هاشمی رعایت شده است، گفت این مجموعه بخشین پارک است که شهرداری زمین آن را اهدا کرده است.شهردار کرج در ادامه با تاکید بر اینکه پیگیر موضوع انتقال بهداشتی فاضلاب در این محدوده هستیم، افزود: هدف ما این است تاشبکه فاضلاب در این محله و محله های مجاور عملیاتی شود. وی بیان کرد: برنامه های شهرداری کرج در عرصه آبی در حال تحقق باشد است که به لحاظ اقتصادی با چالش های جدی روبرو هستیم.به گفته کمالی زادهٔ عدم توقف پروژه های شهری کرج در شرایط سخت اقتصادی کنونی نشان از عزم شوا و مجموعه مدیریت شهری برای خدمت رسانی مطلوب به شهر و شهروندان دارد

مدیر عامل شرکت بهره برداری قطار شهری شهرداری مشهد خبرداد:

تغییر ساعت کاری خط یک و خط دو قطار شهری مشهد از ۱۱ مرداد ماه

گروه شهرستان مشهد سمیه باقرزاده

مدیر عامل شرکت بهره برداری قطار شهری شهرداری مشهد از تغییر ساعت کاری خط یک و خط دو قطار شهری مشهد از ۱۱ مرداد ماه خبر داد.

وحید حیدر مقدم با بیان این مطلب اظهار کرد: با توجه به پخشنامه استانداری خراسان رضوی در خصوص تغییر ساعات کار ادارات و بانک ها از روز شنبه ۱۱ مرداد تا پایان مرداد ماه به منظور رفاه حال مسافران و در راستای مدیریت بار شبکه برق و بهینه سازی مصرف انرژی در فصل گرما، سرویس‌دهی خط ۱ و خط ۲ قطار شهری مشهد از شنبه ۱۱ مرداد ماه تا پایان مرداد از ساعت ۵:۳۰ صبح آغاز می شود.

وی افزود: بدین ترتیب سرویس دهی خط یک و دو در روزهای شنبه تا پنجشنبه از ۵:۳۰ صبح تا ۲۲ و در روزهای تعطیل از ساعت ۷ تا ۲۲ صورت می پذیرد.

دومین کنتور آلتراسونیک در ایستگاه CGS شهر ایلام نصب و راه اندازی گردید

مدیر عامل شرکت گاز استان ایلام از نصب و راه‌اندازی دومین کنتور آلتراسونیک در ایستگاه CGS شهر ایلام خبر داد و گفت با نصب کنتور آلتراسونیک ۱۲ اینچ در ایستگاه CGS شهر ایلام و بالا رفتن دقت در ثبت ارقام مصارف انشعاب گازی گاز پرویزی شهر ایلام به اعتبار ۲۰ سال دقت رسید.

مهندس "حبابی شمس الکیی" اظهار کرد: از مزایای نصب این کنتور، دقت اندازه گیری بالا نسبت به کنتورهای توربینی، امکان ثبت آرایو برای چند سال، اطلاع رسانی بلادرنگ در زمان بروز هرگونه مشکل و نیز عدم تاثیر سنت در کاهش مصرف گاز در ایستگاه CGS شهر ایلام می باشد.

وی افزود: ظرفیت این کنتور ۱۰۰۰ متر مکعب بر ساعت بوده که با هزینه ای بالغ بر ۱۰ میلیارد ریال خریداری، نصب و راه اندازی شده است.

مدیر عامل شرکت گاز استان ایلام گفت: این نوع کنتور به دلیل عدم وجود قطعات دوار مکانیکی، نیاز به قطعات تعمیرات مداوم و دوره ای ندارد و نیاز به کالیبراسیون این کنتور نیز در یک دوره زمانی ۵ ساله است که نسبت به کالیبراسیون هر ساله در کنتورهای توربینی، هزینه بسیار قابل توجهی در زمانی و هزینه صرفی به تکنیکاری در پی خواهد داشت.

شمس الکیی در ادامه تصریح کرد: نوین کنتور آلتراسونیک شرکت گاز استان ایلام در سال ۹۴ در ایستگاه گاز ورودی پتروشیمی ایلام نصب گردیده است.

رییس سازمان جهاد کشاورزی استان مرکزی:

کرونا با ۲۹۲ میلیارد تومان به بخش گلخانه ای و شیلات مرکزی خسارت زد

رییس سازمان جهاد کشاورزی استان مرکزی گفته در مجموع خسارات ناشی از کرونا به ۲ بخش واحدهای گلخانه ای و شیلات استان رسیده به ۲۹۲ میلیارد تومان برآورد شده است. محمد آبعلی اظهار کرد استان با توجه به شیوع ویروس کرونا در بخش کشاورزی خود که در گلخانی زمینی، گلخانه‌های صنوی و صنعتی، شیلات مختلط تجدیدی، تاسیسی تکمیلی تشکیل شده به طوری که برآورد خسارت‌ها انجام و پتنسیل تکمیل خسارت شده به تهران و مراجع ذیلاح شد. وی افزود در حوزه تولید بسیاری گلخانه‌ها و شیلات مصوب و ساماندار از طریق برداشت کشور انجام شده تا پرداخت صورت گرفته است. وی با بیان اینکه در حوزه تولید بسیاری گلخانه‌ها و شیلات مختلط با بهره گیری از محل منابع صندوق توسعه ملی انجام شود، به گفته رییس سازمان جهاد کشاورزی استان مرکزی، خسارات وارده از شیوع کرونا در بخش کشاورزی برای ۲۶۰ باب گلخانه‌ای در شهرستان‌های محلات و تهران و ساوه ۲۶ میلیارد تومان و در بخش شیلات نیز در واحدهای ساحلی رسیدگی آبی و تولید پرورد بخشی ۲۱۸ میلیارد تومان برآورد شده است. آبعلی از دیگر اقدامات در این حوزه را تسهیلات پرداخت قبلی، تعویق سه ماهه اقساط آب بری و کار برای گلخانه داران و واحدهای شیلاته برشمرد. وی با توجه به شکارگری اسکل به نام مهمی تولید از سوی رهبر معظم انقلاب اظهار کرد استمراری در کشور برای تحقق شعار جوش تولید بیشتر با بخش کشاورزی است.

مدیریت مصرف راهکار رفع کمبود ۲,۵ مترمکعب آب شرب در اصفهان است

معاون بهره برداری و توسعه آب شرکت آبفا اصفهان:



معاون بهره برداری و توسعه آب شرکت آبفا استان اصفهان با توجه به کمبود ۲.۵ مترمکعب بر ثانیه آب شرب و پیشگامی استان، گفت در حال حاضر شرایط راه برای عبور آبی کمبود مدیریت مصرف است و توزیع متلاله آب همواره در دستور کار شرکت آبفا استان اصفهان قرار دارد.

ناصر کبری گفت مشخصات ظرفیت تامین آب استانهای با نیاز آبی آن یکسان نیست بنا این استان نسبت به تبره های بین ۵۰۰ تا ۲۰۰ لیتر ثانیه ظرفیتی بالقه و آن نیاز، مازاد آبی است که به شبکه توزیع آب استان تحمیل شده است.وی افزود: لذا محدودیت قطع فشار آب در شبکه بالادی ساختمان عامی شود. وی با اشاره به افزایش دمای هوای اصفهان و آخرین وضعیت تامین آب شرب اظهار کرد: با روز ۳۰ تیر ماه دمای هوای اصفهان بین ۳۵ تا ۳۶ درجه بود است از ابتدای مرداد ماه تاکنون دمای هوای اصفهان با رسیدن به ۴۰ تا ۴۱ درجه سه درجه گرمتر شده است و هر درجه افزایش دمای هوا بین ۴۵۰ تا ۷۰۰ لیتر بر ثانیه مصرف آب شرب اضافه می کند.

معاون بهره برداری و توسعه آب شرکت آبفا استان اصفهان همچنین با بیان اینکه پروژه ها طور متوسط حدود ۱۰ کیلومتری شمیوه مسیرهای آبی از سوی خانواده ها مورد استفاده قرار می گیرد، تاکید کرد ساکنان حاشیل رودخانه ها و سدها از شنا در آبی آن پاکسان خودداری کنند.

وی با بیان اینکه در حال حاضر ۱۰ درصد منابع آبی استان از چاه‌های فلین و چاه های متفرقه تامین می شود، اظهار کرد: ساکنان حاشیل رودخانه ها و سدها از شنا در آبی آن پاکسان خودداری کنند.

کبری گفت مشخصات ظرفیت تامین آب استانهای با نیاز آبی آن یکسان نیست بنا این استان نسبت به تبره های بین ۵۰۰ تا ۲۰۰ لیتر بر ثانیه ظرفیتی بالقه و آن نیاز، مازاد آبی است که به شبکه توزیع آب استان تحمیل شده است.وی افزود: لذا محدودیت قطع فشار آب در شبکه بالادی ساختمان عامی شود. وی با اشاره به افزایش دمای هوای اصفهان و آخرین وضعیت تامین آب شرب اظهار کرد: با روز ۳۰ تیر ماه دمای هوای اصفهان بین ۳۵ تا ۳۶ درجه بود است از ابتدای مرداد ماه تاکنون دمای هوای اصفهان با رسیدن به ۴۰ تا ۴۱ درجه سه درجه گرمتر شده است و هر درجه افزایش دمای هوا بین ۴۵۰ تا ۷۰۰ لیتر بر ثانیه مصرف آب شرب اضافه می کند.

مدیرعامل ذوب آهن اصفهان :

رئیس جمهور ، تولید کنندگان را برای جهش تولید دلگرم کرد



محمد یزدی زاده مدیرعامل ذوب آهن اصفهان گفت در نشست صمیمی رئیس جمهور با تولید کنندگان و فعالان صنایع فولاد و پتروشیمی کشور جلوه داشت تمدن تقدیر از رئیس جمهور ، بابت رهایی که برای تفکنگو با تولید کنندگان بزرگ فولاد کشور اختصاصی داد ، گفت در این جلسه گزارشی از فعالیت های ذوب آهن ارائه شد و بعد از صحبت الاسلام و المسلمین روحانی برای حضور در افتتاحیه پروژه PCI و راه اندازی کوره شماره یک دعوت کردید.

مدیرعامل ذوب آهن اصفهان ، سخنان رئیس جمهور را برای تولید کنندگان صنعت فولاد کشور مهیه کننده دانست و برگزاری این جلسات را برای بررسی مشکلات بخش تولید کشور بسیار مهم ارزیابی کرد .

وی توجه ویژه رئیس جمهور به مشکلات تولید کنندگان و تصمیم‌ات لازم جهت پی گیری حل این مشکلات را از جمله نتایج مثبت این جلسه دانست و گفت : نتایج پی گیری‌این مشکلات به زودی اعلام می شود که می تواند برای رفع موانع بخش تولید کشور بسیار مهم باشد.

حجت الاسلام و المسلمین دکتر حسن روحانی عصر دوشنبه ششم مردادماه در نشستی با تولید کنندگان و فعالان صنایع پتروشیمی و فولاد کشور با تاکید بر اینکه خودکفائی در تولیدات پتروشیمی و فولاد مهم‌ترین دستاوردهای دوران دفاع مقدس است، گفت : ۱۴ میلیارد دلار برای پیشبرد پتروشیمی اختصاص داده شده است که به موقع از خود با برگرداندند که و اگر دولت تقاضای می کند که در برابر آمریکا تحریم و فشار عارضی ایستادند است. این ایستادگی در سایه کمک و تلاش همه تولید کنندگان، مرحوم کارگران و صنعت فولاد برای پیشرفت خود در توسعه راه آهن و مجتمعی به عنوان مصرف کننده در صنعت آب کشور هم نقش خوبی ایفا نموده است.

دکتر روحانی با قدردانی از تلاش همه فعالان در دو بخش فولاد و پتروشیمی اظهارداشت : این دو بخش به موقع از خود با برگشتند که و اگر دولت تقاضای می کند که در برابر آمریکا تحریم و فشار عارضی ایستادند است. این ایستادگی در سایه کمک و تلاش همه تولید کنندگان، مرحوم کارگران و کارگرمان محصوصا در زنجیره فولاد و پتروشیمی امکان پذیر شده است.

دکتر روحانی تکمیل چند زنجیره تولید را مورد تاکید قرار داد و گفت نهایی زنجیره تولید باید کامل باشد و خودشیفته امروز در بخش انطو محصولات بخش پتروشیمی و فولاد در کشور می نیاز هستیم و روی پای خود ایستادیم و خودکفائی و خودکفایی از دستاوردهای مهم این تولیدات ارزشمند در کشور بوده است.

وی افزود: با توجه به ظرفیت‌های موجود در زنجیره فولاد و پتروشیمی کشور جلوه داشت تمدن تقدیر از رئیس جمهور ، بابت رهایی که برای تفکنگو با تولید کنندگان بزرگ فولاد کشور اختصاصی داد ، گفت در این جلسه گزارشی از فعالیت های ذوب آهن ارائه شد و بعد از صحبت الاسلام و المسلمین روحانی برای حضور در افتتاحیه پروژه PCI و راه اندازی کوره شماره یک دعوت کردید.

مدیرعامل ذوب آهن اصفهان ، سخنان رئیس جمهور را برای تولید کنندگان صنعت فولاد کشور مهیه کننده دانست و برگزاری این جلسات را برای بررسی مشکلات بخش تولید کشور بسیار مهم ارزیابی کرد .

وی توجه ویژه رئیس جمهور به مشکلات تولید کنندگان و تصمیم‌ات لازم جهت پی گیری حل این مشکلات را از جمله نتایج مثبت این جلسه دانست و گفت : نتایج پی گیری‌این مشکلات به زودی اعلام می شود که می تواند برای رفع موانع بخش تولید کشور بسیار مهم باشد.

حجت الاسلام و المسلمین دکتر حسن روحانی عصر دوشنبه ششم

مدیرعامل ذوب آهن اصفهان :

رئیس جمهور ، تولید کنندگان را برای جهش تولید دلگرم کرد

محمد یزدی زاده مدیرعامل ذوب آهن اصفهان گفت در نشست صمیمی رئیس جمهور با تولید کنندگان و فعالان صنایع فولاد و پتروشیمی کشور جلوه داشت تمدن تقدیر از رئیس جمهور ، بابت رهایی که برای تفکنگو با تولید کنندگان بزرگ فولاد کشور اختصاصی داد ، گفت در این جلسه گزارشی از فعالیت های ذوب آهن ارائه شد و بعد از صحبت الاسلام و المسلمین روحانی برای حضور در افتتاحیه پروژه PCI و راه اندازی کوره شماره یک دعوت کردید.

مدیرعامل ذوب آهن اصفهان ، سخنان رئیس جمهور را برای تولید کنندگان صنعت فولاد کشور مهیه کننده دانست و برگزاری این جلسات را برای بررسی مشکلات بخش تولید کشور بسیار مهم ارزیابی کرد .

وی توجه ویژه رئیس جمهور به مشکلات تولید کنندگان و تصمیم‌ات لازم جهت پی گیری حل این مشکلات را از جمله نتایج مثبت این جلسه دانست و گفت : نتایج پی گیری‌این مشکلات به زودی اعلام می شود که می تواند برای رفع موانع بخش تولید کشور بسیار مهم باشد.

حجت الاسلام و المسلمین دکتر حسن روحانی عصر دوشنبه ششم

مدیرعامل شرکت آب و فاضلاب استان مرکزی گفت تمدن آبی شهر محلات با آبگیری تصفیه خانه آب برفرف می‌شود. یوسف عرفانی تمدن در حوزه دارند تصفیه مرتبه سه‌ورزشه و فرهنگدار از تصفیه خانه آب سلوه، اظهار کرد: با تاتمیمی اعتبارات ملی برای آبگاهی تصفیه خانه آب سلوه و تکمیل احداث دو مخزن پنج هزار مکعبی به منظور ذخیره سازی پایدار مدار آبی در این شهرستان، تمن آبی این شهر به طور کامل برطرف خواهد شد. وی تکمیل مجتمع آبرسانی مردار شهید سپهبد سلیمانی به عنوان دارترین طرح آبرسانی برای ۱۵ روستای کوهپایه سلوه و نیز طرح آبرسانی مجتمع آبرسانی روستای وندر از توابع بخش فرقان برنامه برای تامین آب ۱۱ روستا از برنامه‌های مهم آبفای مرکزی در این شهرستان اعلام کرد.

مدیر عامل شرکت آب و فاضلاب استان مرکزی در ادامه گفت: در حال حاضر میانگین ضریب بهره‌مندی شهروندان استان از آب شهری ۹۹.۹ درصد است که تحت پوشش خدمات شرکت آب و فاضلاب استان مرکزی در حوزه شهری هستند، وی افزود: همچنین میانگین ضریب بهره مندی جمعیت روستایی از خدمات شرکت آب و فاضلاب استان ۸۵ درصد است در حالی که میانگین کشوری ۶۳ درصد است این رقم در شهرستان سلوه ۹۲ و برنده ۹۵.۶ درصد است که بیانگر رضایت مناسب استان در حوزه پوشش خدمات آب و فاضلاب در روستاهاست آنچه در برخی از شهرستانها ضریب بهره مندی تا ۹۵ درصد هم رسیده و تلاش می کنیم که این ضریب بهره مندی با تحت پوشش قرار دادن روستاها به ۱۰۰ درصد برسد.

کشف منابع جدید، بزرگ و پنهان مالیاتی زمینه ساز عدالت مالیاتی

در دیدار مدیر کل امور مالیاتی استان اردبیل با آیت الله سید حسن خاتمی نماینده ولی فقیه در استان و امام جمعه شهرستان اردبیل، امام جمعه اردبیل گفت:کشف منابع جدید، بزرگ و پنهان که از پرداخت مالیات تا کنون امتناع کرده و گریز نموده‌اند زمینه را برای اجرای عدالت‌مالیاتی ایجاد می کند.

به گزارش روابط عمومی اداره کل امور مالیاتی استان اردبیل، امام جمعه اردبیل با تاکید بر گسترش فرهنگ‌سازی مالیاتی گفت باید از ظرفیت‌های مراکز علمی و فرهنگی و حوزه‌های علمیه در این خصوص بازی جسته تا با طرح مسائل و چالش‌های فراروی سازمان امور مالیاتی و تحلیل و بررسی آنها زمینه‌های فرهنگ‌سازی در مطابق فقه اسلام برداشته در برابر ملت شاهد توجه اندک آن در این زمینه باشیم.

وی با اشاره به ضرورت جلوگیری از فرار مالیاتی در شرایط تحریم و اهمیت پرداخت مالیات خاطرنشان کرد: طبق موجبان مالیاتی در راستای تحقق عدالت اجتماعی و اعمال سیاست‌های حمایتی و مشوق های قانونی برای مودیان نمد قاردد توجه به مشکلات مردم و رفع قانونی آنها و رعایت حال کارگران و تولیدکنندگان در این مقطع زمانی امری ضروری است.

مدیرکل امور مالیاتی استان اردبیل ضمانت از اصناف و کسبه را در شرایط کرونا از اولویت برنامه‌های کاری سازمان امور مالیاتی اعلام نمود.امید داشت اجرای عدالت‌مالیاتی سرلوحه کارهای سازمان خواهد بود و سعی ما بر این است با اجرای عدالت مالیاتی زمینه عدالت اجتماعی را فراهم نماییم.امام جمعه اردبیل پرداخت مالیات را مطابق عدالت اجتماعی دانست و اظهار داشت مودیان در راستای پرداخت مالیات خود به شهرداری ها و دهیاری های استان را حمایت از زایی نموده و خواستار توجه بیشتر به مناطق محروم به منظور رفع کاستی ها و مشکلات موجود شدند.

مشارکت موثر شهروندان و نظارت عالیه شورای اسلامی شهر ضروری است انکارناپذیر

مشارکت موثر شهروندان، نظارت امور مدیریت یکپارچه و نظارت عالیه شورای اسلامی شهر ضروری است انکارناپذیر است که با کلانشهر آزاک در مسیر است شناسا و آبادانی قرار گیرد.

خداوند متعال را شاکریم که توفیق خدمتگزاری به مردم شریف آزاک در نظام مقدس جمهوری اسلامی ایران را به سده عظیم عنایت فرمود و از مهر و محبت مستضعیان مزبوم که این فصل معدلی را رقم‌زدند تا با حمایت اعضای شورای اسلامی شهر و همراهی دستگاه‌های نظارتی، اجرایی، خدماتی و مدیریت‌شهری، مجموعه شهرداری آزاک در مسیر توسعه همه جانبه و شایگانی شهر پیش رود. کمال تشکر و تقدیر را دارایم.

بی تک زبان و قدرت انجام فعالیت های شهرداری گو چه کم است، لیکن با قسمت شمردن این قدرت و تلاش مضاعف ۲۳ ساعته کارکنان شهرداری، سعی خواهیم کرد در کنار تدابیر اعضای شورای اسلامی کلانشهر آزاک در مسیر خدمت به شهر آزاد و شهروندان فهیمش گام برداریم. همچنین لازم به تاکید است شهرداری و شورای محترم اسلامی شهر در جهت توسعه هرچه بیشتر آزاک، نیازمند حمایت و همراهی شهروندان در قرار آزاکی می باشد و قطعا با پشتیبانی ایشان گام های موثری در زمینه های مختلف در جهت توسعه ، تعمران و آبادانی شهر برداشته خواهد شد. محمد کریم شمیمی - شهردار کلانشهر آزاک.

مدیرعامل ابفای استان مرکزی:

تنش آبی ساوه با ارتقای تصفیه خانه برطرف می شود

مدیر عامل شرکت آب و فاضلاب استان مرکزی گفت تمدن آبی شهر ساوه با ارتقای تصفیه خانه آب برطرف می‌شود. یوسف عرفانی تمدن در حوزه دارند تصفیه مرتبه سه‌ورزشه و فرهنگدار از تصفیه خانه آب سلوه، اظهار کرد: با تاتمیمی اعتبارات ملی برای ارتقای تصفیه خانه آب سلوه و تکمیل احداث دو مخزن پنج هزار مکعبی به منظور ذخیره سازی پایدار مدار آبی در این شهرستان، تمن آبی این شهر به طور کامل برطرف خواهد شد. وی تکمیل مجتمع آبرسانی مردار شهید سپهبد سلیمانی به عنوان دارترین طرح آبرسانی برای ۱۵ روستای کوهپایه سلوه و نیز طرح آبرسانی مجتمع آبرسانی روستای وندر از توابع بخش فرقان برنامه برای تامین آب ۱۱ روستا از برنامه‌های مهم آبفای مرکزی در این شهرستان اعلام کرد.

مدیر عامل شرکت آب و فاضلاب استان مرکزی گفت تمدن آبی شهر ساوه با ارتقای تصفیه خانه آب برفرف می‌شود. یوسف عرفانی تمدن در حوزه دارند تصفیه مرتبه سه‌ورزشه و فرهنگدار از تصفیه خانه آب سلوه، اظهار کرد: با تاتمیمی اعتبارات ملی برای ارتقای تصفیه خانه آب سلوه و تکمیل احداث دو مخزن پنج هزار مکعبی به منظور ذخیره سازی پایدار مدار آبی در این شهرستان، تمن آبی این شهر به طور کامل برطرف خواهد شد. وی تکمیل مجتمع آبرسانی مردار شهید سپهبد سلیمانی به عنوان دارترین طرح آبرسانی برای ۱۵ روستای کوهپایه سلوه و نیز طرح آبرسانی مجتمع آبرسانی روستای وندر از توابع بخش فرقان برنامه برای تامین آب ۱۱ روستا از برنامه‌های مهم آبفای مرکزی در این شهرستان اعلام کرد.

مدیرعامل ابفای استان مرکزی:

تنش آبی ساوه با ارتقای تصفیه خانه برطرف می شود

مدیر عامل شرکت آب و فاضلاب استان مرکزی گفت تمدن آبی شهر ساوه با ارتقای تصفیه خانه آب برفرف می‌شود. یوسف عرفانی تمدن در حوزه دارند تصفیه مرتبه سه‌ورزشه و فرهنگدار از تصفیه خانه آب سلوه، اظهار کرد: با تاتمیمی اعتبارات ملی برای ارتقای تصفیه خانه آب سلوه و تکمیل احداث دو مخزن پنج هزار مکعبی به منظور ذخیره سازی پایدار مدار آبی در این شهرستان، تمن آبی این شهر به طور کامل برطرف خواهد شد. وی تکمیل مجتمع آبرسانی مردار شهید سپهبد سلیمانی به عنوان دارترین طرح آبرسانی برای ۱۵ روستای کوهپایه سلوه و نیز طرح آبرسانی مجتمع آبرسانی روستای وندر از توابع بخش فرقان برنامه برای تامین آب ۱۱ روستا از برنامه‌های مهم آبفای مرکزی در این شهرستان اعلام کرد.

مدیرعامل ذوب آهن اصفهان :

رئیس جمهور ، تولید کنندگان را برای جهش تولید دلگرم کرد

محمد یزدی زاده مدیرعامل ذوب آهن اصفهان گفت در نشست صمیمی رئیس جمهور با تولید کنندگان و فعالان صنایع فولاد و پتروشیمی کشور جلوه داشت تمدن تقدیر از رئیس جمهور ، بابت رهایی که برای تفکنگو با تولید کنندگان بزرگ فولاد کشور اختصاصی داد ، گفت در این جلسه گزارشی از فعالیت های ذوب آهن ارائه شد و بعد از صحبت الاسلام و المسلمین روحانی برای حضور در افتتاحیه پروژه PCI و راه اندازی کوره شماره یک دعوت کردید.

مدیرعامل ذوب آهن اصفهان ، سخنان رئیس جمهور را برای تولید کنندگان صنعت فولاد کشور مهیه کننده دانست و برگزاری این جلسات را برای بررسی مشکلات بخش تولید کشور بسیار مهم ارزیابی کرد .

وی توجه ویژه رئیس جمهور به مشکلات تولید کنندگان و تصمیم‌ات لازم جهت پی گیری حل این مشکلات را از جمله نتایج مثبت این جلسه دانست و گفت : نتایج پی گیری‌این مشکلات به زودی اعلام می شود که می تواند برای رفع موانع بخش تولید کشور بسیار مهم باشد.

حجت الاسلام و المسلمین دکتر حسن روحانی عصر دوشنبه ششم

مدیرعامل شرکت آب و فاضلاب استان مرکزی گفت تمدن آبی شهر ساوه با ارتقای تصفیه خانه آب برفرف می‌شود. یوسف عرفانی تمدن در حوزه دارند تصفیه مرتبه سه‌ورزشه و فرهنگدار از تصفیه خانه آب سلوه، اظهار کرد: با تاتمیمی اعتبارات ملی برای ارتقای تصفیه خانه آب سلوه و تکمیل احداث دو مخزن پنج هزار مکعبی به منظور ذخیره سازی پایدار مدار آبی در این شهرستان، تمن آبی این شهر به طور کامل برطرف خواهد شد. وی تکمیل مجتمع آبرسانی مردار شهید سپهبد سلیمانی به عنوان دارترین طرح آبرسانی برای ۱۵ روستای کوهپایه سلوه و نیز طرح آبرسانی مجتمع آبرسانی روستای وندر از توابع بخش فرقان برنامه برای تامین آب ۱۱ روستا از برنامه‌های مهم آبفای مرکزی در این شهرستان اعلام کرد.

مدیرعامل ابفای استان مرکزی:

تنش آبی ساوه با ارتقای تصفیه خانه برطرف می شود

مدیر ع

مهندس بدری ضمن تأکید بر توسعه شهرک صنعتی اردبیل۲ عنوان کرد:

تخصیص اعتبارات لازم برای بهسازی شهرک صنعتی اردبیل۲ پیگیری می شود



مهندس بدری ضمن تأکید بر توسعه شهرک صنعتی اردبیل۲ از پیگیری برای تامین اعتبارات لازم به منظور بهسازی و ترمیم این شهرک صنعتی خبر داد.

به گزارش روابط عمومی شرکت شهرک های صنعتی استان اردبیل، مهندس بدری نماینده مردم شهرستان اردبیل، نیر، نمین و مرزعین در مجلس شورای اسلامی در نشست مشترک با مدیران صنایع شهرک صنعتی اردبیل۲ که با حضور مدیرعامل شرکت شهرک های صنعتی، فرماندار شهرستان نمین و رئیس سازمان صنعت نمین برگزار شد گفت: شهرک صنعتی اردبیل۲ در حوزه مهندسی شهرک صنعتی استان نیاز به بهسازی معابر و تکمیل زیرساخت دارد که تلاش می شود با پیگیری های لازم اعتبارات مناسبی به این شهرک اختصاص پیدا کند. وی افزود شهرک صنعتی به عنوان بزرگترین شهرک صنعتی استان اردبیل، اروپای استان نیاز که بایستی با تدابیر یک برنامه چند ساله، بهسازی این شهرک شرکت مدیران استانی قرار گیرد تا با تامین اعتبارات لازم بتوان این شهرک را به وضعیت مطلوب خود برساند. مدیرعامل شرکت شهرک های صنعتی استان اردبیل در این نشست مشترک گفت: با گذشت زمان، معابر و برخی از تاسیسات شهرک صنعتی اردبیل۲ مستهلک و دچار فرسودگی شده است که تامین اعتبارات لازم برای بهسازی این شهرک در حد توان این شرکت نبوده و نیاز به تخصیص اعتبارات استانی و ملی دارد.فعلی و با همکاری شهرداری این شهرک به اعتباری بالغ بر ۱۰۰۰ میلیارد ریال نیاز دارد. افزود: مشکلات کل اعتبارات تخصیصی سال ۹۸ به شهرک های صنعتی استان کمتر از ۳۰ میلیارد ریال بوده که تنها ۷ میلیارد ریال آن به این شهرک اختصاص یافته است. در این اعتبارات حتی یک مترمربع از سرمایان شهرک صنعتی اردبیل۲ را تامین نمی کنند وی از دیگر مواردی را که بایستی مورد توجه نماینده تالش محترم قرار گیرد، پیگیری برای اجرای قانون مالیات ارزش افزوده دانست و افزود: با اجرایی شدن اختصاص بخشی از درآمد حاصل از مالیات ارزش افزوده به شهرک های صنعتی، روند خدمت رسانی به واحدهای تولیدی و تکمیل زیرساخت های لازم در شهرک های صنعتی تسریع و شتاب بخشد. وی خاطرنشان کرد: شهرک صنعتی شهرک های صنعتی استان اردبیل از دیگر مشکلات شهرک صنعتی اردبیل۲ عدم اجرای قانون قرار گرفتن شهرک های صنعتی در مناطق محروم برای این شهرک دانست و افزود: شهرک صنعتی اردبیل۲ در شهرستان نمین و در یکی از مناطق محروم استان قرار گرفته است که لازم است با اجرای این قانون که منجر به اعمال برخی معافیت ها برای تولیدی خواهد شد در جهت کمک به واحدهای صنعتی این شهرک حرکت نمائیم.یکی از مهمترین وظایف اساسی شرکت شهرک های صنعتی را خدمت رسانی به واحدهای صنعتی دانست و افزود: باید تلاش کنیم تا با تکمیل زیرساخت ها و ارائه خدمات مطلوب به واحدهای تولیدی، سطوح رضایتمندی آنان را افزایش دهیم چونکه این امر سبب رونق تولید و ایجاد اشتغال و در نتیجه با ثبات رشد و توسعه صنعت استان خواهد شد.

توزیع بیش از۳۵ میلیون لیتر سوخت در بخش کشاورزی اردبیل



مدیر شرکت ملی پخش فرآورده‌های نفتی منطقه اردبیل گفت: از اول فروردین ماه لغایت آخر تیر ماه ۹۸ بیش از ۳۵ میلیون و ۱۰۰ هزار لیتر سوخت هفتگانه پهره برداران بخش کشاورزی استان اردبیل توزیع شده است

به گزارش روابط عمومی منطقه اردبیل، سید محمد مدنی در جلسه تجزیه و تحلیل مصرف مواد نفتی اظهار کرد: تخصیص میلیمه سوخت بخش کشاورزی براساس سطح زیر کشت و تعداد ادوات کشاورزی انجام می‌شود.

وی با اشاره به افزایش و توسعه بخش کشاورزی در استان افزود: در راستای ارائه خدمات مطلوب به شهروندان و تحقق حقوق شهروندی و کسب رضایت مندی مشترکان، محدوده هفتگار بخش کشاورزی نسبت به مدت مشابه سال قبل ۱۵ (یازده درصد) رشد داشته است که این افزایش مربوط به توسعه بخش کشاورزی در منطقه می باشد . مدنی در ادامه به توزیع الکترونیکی از طریق کارت بانکی تنباه و و تصریح کرد:تامین و توزیع مطلوب سوخت بخش کشاورزی استان بی وقفه و شبانه روزی و صاحبانی صورت گرفته با سازمان جهاد کشاورزی استان این مهم از طریق زیر ساخت بانکی و بصورت الکترونیکی به نحو مطلوبی صورت پذیرفته است.

مدیر شرکت ملی پخش فرآورده‌های نفتی منطقه اردبیل با اشاره به وضعیت مطلوب ذخیره سازی فرآورده‌های نفتی در تاسیسات انبار های ضد منطقه و ابراز اطمینان بابت سوخت رسانی مطلوب به بخش کشاورزی تا انجام فصل کاری - عنوان کرد: سوخت بخش کشاورزی توسط ۲۲۰ فروشندگی هفتگار در سطح روستاهای استان به کشاورزان تحویل می‌شود.

رییس حوزه ریاست و روابط عمومی مدیریت و برنامه‌ریزی اردبیل:

اعتبار گواهینامه پیمانکاران تا پایان مهرماه تمدید شد



رییس حوزه ریاست و روابط عمومی سازمان مدیریت و برنامه‌ریزی استان اردبیل، فرهنگس محمدی اظهار کرد: با هدف حفظ سلامت جامعه و جلوگیری از انتشار بیشتر کووید - ۱۹ اعتبار گواهینامه پیمانکاری که تاکنون پایه آنها ۶۳ و تا پایان مهرماه ۹۹ تمدید شدوی خاطرنشان کرد: اعتبار این گواهینامه‌ها که پس از ابتدای آبان ۹۷ منقضی شده است تا پایان مهرماه ۹۹ تمدید شده و فعالیت آنها مجاز بوده و تمدید شده و فعالیت آنها مجاز بوده و تعامل قانونی به خود می‌گیرند.

رئیس حوزه ریاست و روابط عمومی سازمان مدیریت و برنامه‌ریزی استان اردبیل این اقدام سازمان مدیریت و برنامه‌ریزی استان اردبیل را در راستای مراتعه حداقلی به سازمان و کشوری ارائه خدمات الکترونیکی اعلام کرد و گفت: از ابتدای شیوع کرونا تاکنون بسیاری از فعالیت‌های سازمان مدیریت و برنامه‌ریزی استان اردبیل برای راحتی مراجعین و سپیوات کار در بستر الکترونیک و فناوری‌های جدید ارائه می‌شود.

محمدی ادامه داد: میزان تاریخ اعتباری گواهینامه پایگاه اطلاع‌رسانی ساجار به نشانی sajar.mporg. تا ۱۴ می‌باشد.

ایستگاه پمپاژ آب اراضی کشاورزی ایلام تامین اعتبار شد

رییس سازمان مدیریت و برنامه ریزی استان ایلام گفت ۱۷ ایستگاه پمپاژ تامین آب اراضی و شبکه‌های آبیاری و زهکشی برای سال جاری در نقاط مختلف استان تامین اعتبار شده است. رحمت الله قیصری اظهار داشت این طرح با اجرای سازمان جهاد کشاورزی در سال ۹۶ آغاز شده و زمان بندی اتمام این طرح سی یک ساله بوده که در نظر گرفته شده و پیشرفت فیزیکی احداث این ۱۷ ایستگاه بین ۷۰ تا ۹۰ درصد است.

وی افزود: با تکمیل عملیات اجرایی ۱۶ مورد ایستگاه پمپاژ ۱۵۰هزار هکتار از اراضی تیه به آبی لایروبی شده است و با ایجاد یه هزار و ۴۰۰ شغل و ۱۵۰هزار تن افزایش تولید محصولات کشاورزی بخشی اساسی را در اشتغال پایدار، جلوگیری از مهاجرت روستاییان به شهرها، تامین امنیت غذایی همه توسعه پایدار اقتصادی ایفا خواهد کرد.

قیصری در مورد برآورد میزان افزایش تولید بالاآمد این طرح یادآور شد: با آغاز بهره برداری از این پروژه ها مانند چهار هزار و ۵۰۰ هکتار زمان در قالب بهره برداران بخش کشاورزی افزوده می شود.

وی ذکر کرد: مجموع اعتبار مورد نیاز این پروژه ها هفت میلیارد و ۱۰۰ میلیون ریال است که از محل اعتبارات ملی و استانی تامین می شود.

وی یادآور شد: تاکنون ۲ میلیارد و ۴۰۰ میلیون ریال آن هزینه شده و چهار میلیارد و ۷۰۰ میلیون ریال برای تکمیل آن نیاز است.

وی افزود: اعتبارات استانی برای اجرای عملیات تامین آب تبدیل (پمپاژ) خطوط انتقال آب و برق و مخازن ذخیره و اعتبارات ملی برای اجرای شبکه های آبیاری هزینه می شوند.

استان ایلام دارای ۲۳۰ هزار هکتار اراضی دیم و آبی دارد که سهم اراضی آبی استان حدود ۱۰۵ هزار هکتار است.

بازدید مدیر عامل شرکت از پست درحال احداث۲۳۰.۶۳ کیلوولت خلخال



مدیر عامل شرکت توزیع نیروی برق آستان اردبیل به همراه نماینده مردم خلخال و کوثر در مجلس شورای اسلامی، فرماندار خلخال، مدیر دفتر حراست و امور محرمانه شرکت و سرپرست برق خلخال، از پست در حال احداث ۲۳۰.۶۳ کیلوولت خلخال بازدید نمودند.

فاز اول این پروژه با ظرفیت ۲۵۰ مگاولت آمپر در حال احداث ۲۲۰.۶۳ کیلوولت خلخال عنوان نمود: این پروژه در راستای رفع کمبود ولتاژ شبکه و تأمین برق پایدار برای مشترکان خانگی، تجاری، کشاورزی و کارگاه‌های پاتصرف بالا طراحی و اجرا شده است که امید داریم با بهره برداری از این پروژه تعلیم مشکل ضعف برق شهرستان خلخال برطرف شود.

وی در خصوص مشخصات و ظرفیت این پست گفت: این پست دارای دو ترانس ۲۵۰ و ۲۰۰ مگاولت آمپر می باشد که قادر به تأمین بار شهرستان خلخال در سال‌های آتی خواهد بود.

مدیر عامل شرکت توزیع نیروی برق استان اردبیل افزود: این پروژه با اعتباری بالغ بر ۲۲۰ میلیارد تومان احداث شده که در آینده نزدیک مورد بهره برداری قرار خواهد گرفت.

راه اندازی نیم های واکنش سریع در شرکت آبفا استان اصفهان

معاون بهره برداری و توسعه آب شرکت آبفا استان اصفهان گفت برای اولین بار در شرکت آب و فاضلاب استان اصفهان چهار نیم واکنش سریع به مخلوط هوا خواهد شد که نوترین زمان ممکن تشکیل شد.

ناصر اکبری هدف از راه اندازی نیم های واکنش سریع را کاهش تبعات خیر حرفه برشمرد و اعلام کرد چهار نیم ۲۳ هزار لیتری تخصصی و مهارت لازم در چهار حوزه مخلوط انتقال، شبکه توزیع، تعمیرات پمپ، کنترل کیفی، برق، فضای سبز،نقل وبتشکیلی و تدارکات هستند تشکیل می شود.

وی انتخاب اعضای نیم های واکنش سریع را بر مبنای عملکردشان در حداقله بطوع خواند برشمرد و خاطرنشان ساخت در سالهای اخیر نیم های در شرکت آبفا اصفهان برای مهار بحران های مختلف از جمله سیل و زلزله که درآسمان های خوزستان، لرستان ، کرمانشاه و... به وقوع پیوست اعزام شدند و ارزیابی عملکرد افراد اعزامی به این استان ها یکی از پارامترهای انتخاب افراد در نیم های واکنش سریع بود.

معاون بهره برداری و توسعه آب شرکت آبفا استان اصفهان با اشاره به آموزش های که برای اعضا نیم های واکنش سریع در نظر گرفته شده است اظاهر کرد: با هدف ارتقاء خدمات سریع و به موقع به آسیب دیدگان در این آموزش های متنوع و جامعی در نظر گرفته شده تا اگر نقاط ضعف در این زمینه وجود داشته باشد برطرف گردد.

وی خاطرنشان ساخت تفاوت نیم های واکنش سریع با دیگر نیم ها باید علت اضباط و یادگیری را سرلوحه کارهای خود قرار دهند تا بتوانند کمک های در خور توجهی به آسیب دیدگان ارائه دهند.

اکبری سلامت نیروی انسانی را عضا لازم برای حضور در نیم های واکنش سریع دانست و اظهار داشت اعضا باید از سلامت جسمانی و روانی لازم برای حضور فعال در نیم های واکنش سریع برخوردار باشند همچنین روحیه کار گروهی داشته باشند تا با مشارکت در انجام کارها بتوانند انجاد تلاش از وقوع جوانند را به حداقل برسانند.معاون بهره برداری و توسعه آب شرکت آبفا استان اصفهان زمانبد اصول آیمنی و آشنادره را ضروری برشمرد و بیان داشت یکی از مهارت برخورداری از تخصص، به همراه زمانبد اصول ایمنی از عوامل بسیار مهم می باشد که اعضا نیم های واکنش سریع باید در مهار حوادث مد نظر قرار دهند.

در شرکت توزیع برق سمنان افتتاح شد؛

دستگاه زاویه سنج دو بعدی برای نصب پایه های برق

دستگاه زاویه سنج دو بعدی برای نصب پایه های برق توسط علی اصغر پاکنامی، سید محمد موسوی زاده و رضا علی اسعودی در شرکت توزیع نیروی برق استان سمنان اختراع و به ثبت رسید.

گفتنی است دستگاه ساخته شده مخصوص نصب پایه های بتنی برق طراحی گردیده و نمونه مشابه برای نصب پایه های برق وجود ندارد و همچنان این امکان را به اپراتور نصب پایه و راننده جرثقیل می دهد که پایه را با کمترین زمان و بدون نیاز به ابزار دوربین نیوتادیتگر دقیق نصب پایه و راننده جرثقیل است.

قابل ذکر است دستگاه طراحی ساخته که از طریق آنتن با دوربین دستگاه جرثقیل متصل گردیده و با توجه به دید راننده جرثقیل، می توان دستگاه را جابه جا نمود و دستگاه اصلی و فرعی جهت کار کرد آسان، دارای باطری و نیاز به برق خورشید و بلور بانک قابل شارژ می باشد.

خاطرنشان می سازد بدنه دستگاه ساخته شده به صورتی طراحی گردیده که اپراتور نصب پایه، این دستگاه را بصورتی پایه ها به راحتی مستقر کند و تغییر قدرت کششی و ابعاد پایه های مختلف بتنی برق از دیگر قابلیت های این دستگاه به شمار رفته و این امکان را به اپراتور نصب پایه و راننده جرثقیل می دهد که به صورت لحظه ای وضعیت زاویه های پایه را با دقت بالا در حال نصب رویت کرده و بهترین حالت را برای نصب بودن پایه مستقر انتخاب نماید.

فرماندار سمنان:

فعالیت شهرداری سمنان در حوزه دوستدار کودک تحسین برانگیز است

سید عباس دانایی فرماندار سمنان با توجه به انتخاب شهر سمنان به عنوان یکی از ۱۴ شهر پایلوت شهر دوستدار کودک گفت: از اقدامات بسیار مهم و ارزشمند شهرداری سمنان اجرای برنامه های با محور کودک در دو سال اخیر بود که در کنار اقدامات شهری منجر به انتخاب به عنوان یکی از شهرهای پایلوت دوستدار کودک شد.

دانایی با اشاره به جایگاه ویژه کودک در جامعه و خانواده افزود: کودکان و نوجوانان بی بدیل قشر تاثیر گذار جامعه هستند ، قدری که آینده هر شهر و هر کشوری در دستان آنان است . توجه به نیاز های این گروه سنی از جمله برای مختلف نیز در آینده کشور بسیار مهم است.

وی با اشاره به اقدامات شهرداری سمنان در حوزه کودک گفت : راه اندازی پارک هفتمشت کودک که در نوع خود برای اولین بار در کشور اتفاق می افتد، مرکز تخصصی کودک کنار، شهرداری مرکز ممیز و مخلصانه راه اندازی کافه کتاب کودک و دیگر اقدامات این حوزه از جمله اقدامات تاثیر گذار شهرداری سمنان بوده که تحسین برانگیز است فرماندار سمنان ضمن تأکید بر هم افزایی بیشتر دستگاه های اجرایی و شهرداری سمنان در اجرای برنامه های حوزه کودک خاطرنشان کرد همه دستگاه ها باید شرایطی را برای کودکان شهر فراهم کنند تا مهد آنان در فضا جامعه به عنوان آینده سازان این محفله سهم ویژه ای داشته و توسعه فعالیت های مهارت آموزی و کارآفرینی در کنار فعالیت های ورزشی و فرهنگی آنان مورد توجه قرار گیرد.

مدیر روابط عمومی فولاد مبارکه در یادداشتی به مناسبت روز خبرنگار عنوان کرد؛ دیده بانان جامعه، تصویر گران زندگی

۱۷ مرداد هر سال مقارن با روزهای برای به خاطر آوردن و بالاتر از آن پاس فهمیدن سختی‌های یک شغل است. پهلوانی برای آن که به ۸۸ پیاوریم در کنار ما افرادی هستند که قید زندگی پهن و آسوده شخصی روشن‌تر و بهتر در کنار خانواده و دشمنا صفحه شان را به خاطر فعل و عرفا عهد می‌زنند.

۱۷ مرداد تفکری است برای همه ما تا کمکی درباره خبرنگاری، وظیفه خبرنگاران و رسالت آن بیندیشیم و بهتر و بیشتر درک کنیم این حرفه و مخصوصات آن را. راه دوری هم نباید رفت، شاید با ورق تقویم و دیجی ساعت نام‌گذاری این روز بتوان بخشی از مسیر را طی کرد. بدانیم چه مناسبتی مهم شناخته یک خبرنگار عرصه قلم به خاطر محمود سلامی می‌تواند در یک آن، همه آنچه را باید بداند و بدانیم را توضیح دهد برای مخاطب روشن و شفاف کند؟

خبرنگاری از ابتدای شکل‌گیری‌اش تا به امروز، که در کنار حرفه، یک علم کلاسیک و مهم به حساب می‌آید، چه میلیونی و تأثیر گذاری مسائل جامعه است. روشنگری، مطالبه‌گری، آگاهی‌بخشی و... همه از مهم فلسفه‌های خبرنگاران شروع می‌شود و در جامعه منتشر می‌گردد. امروزه در دنیایی که سرعت تحولات سیاسی، اقتصادی، فرهنگی و اجتماعی در آن بسیار زیاد است، رسانه‌های جمعی نقوا بسیاری در بین مردم دارند و گردش اطلاعات در میان دیگران و جوانی مرتبط از هر زمان دیگری نیاز به تحلیل خبرنگار متعهد و حرفه‌ای بیش از گذشته حیز توجه است و پرداختن یک قلم می‌تواند حتی جامعه‌ای را در مسیر درست یا غلط قرار دهد.

امروزه نقش خبرنگاران در ساختارهای اجتماعی، فرهنگی، سیاسی و اقتصادی جامعه انکارناپذیر است و دامنهٔ آن فراتر از گذشته رفته است اگر در گذشته یادداشت، تحلیل و مقالهٔ یک خبرنگار را تنها روی رایانه دیده می‌شد امروزه با فضای مجازی و ابزارهای مختلف تعاملی و ارتباطی، امکان دسترسی راحت‌تر و بیشتر مخاطبان به این مطالب فراهم شده است. در عین حال، این فضا نیز با چالش‌های جدی روبه‌رو است. از جمله این چالش‌ها می‌توان به انتشار اخبار جعلی و غیرواقعی، تحریف واقعیت‌ها و... اشاره کرد که در این فضا بسیار رایج شده است. در این شرایط، خبرنگاران با بررسی و راستی‌آزمایی اخبار و اطلاعات، نقش مهمی در ارتقای سطح آگاهی عمومی و جلوگیری از گسترش اخبار نادرست ایفا می‌کنند.

از خبرنگاران می‌توان به‌عنوان یکی از مختصرترین و فاکتورترین صنوف فعال و مهم در جهت ارتقای فرهنگ عمومی جامعه یاد کرد. خبرنگار تصویرگر زندگی و تحولات سیاسی، فرهنگی، اجتماعی و اقتصادی است. نقش جدید و مهمی خبرنگار در ثبت و ضبط حادثه‌ها و تحولات و خبرسازی در موضوعات مختلف خود حکایت انکارناپذیر دیگری است. خبرنگار، همسو با ضرورت می‌اندیشد و عملکرد و ظهورهای مرتقای می‌نگارد و فرهنگ می‌سازد.

در سال جهش تولید و در شرایطی که کشور در جبهه جنگ اقتصادی با تهاجم‌بانانهٔ اقتصادی قرار دارد، نقش خبرنگاران به‌عنوان یکی از تأثیرگذارترین اقشار فرهنگساز، در ترویج امید به جامعه بسیار حساس و پرچالش است. خبرنگاران می‌توانند با انعکاس صحیح رویدادهای اقتصادی و پیشرفت‌های موجود در راه بومی‌سازی صنعت و اقتصاد مقاومتی کشت، آن‌ها می‌توانند هم امید را در جامعه افزایش دهند و هم با ترسیم وضعیت موجود و مطالبه از مسئولان به پیشرفت‌ها و برداشته شدن موانع و رفع کمبودها کمک کنند. در این میان بازتاب طرح‌های توسعه و کارآفرینی روبه‌رشد در کشور در همهٔ صنایع به‌ویژه صنعت فولاد، به‌عنوان پیشران اقتصاد، غیرقابل کتمان است. می‌تواند امید را در جامعه تقویت کند و ناگفته‌ها به شرایط کنونی را تغییر و تحریم‌ناپذیر سازد.

در پایان، باید گفت امروز که مسائل اقتصادی بسیار پیچیده‌تر از گذشته شده نیاز است تا در حوزهٔ خبرنگاری و روزنامه‌نگاری در مسائل اقتصادی سرمایه‌گذاری بیشتری انجام شود و خبرنگاران تخصصی در این حوزه تربیت شوند. با وجود همهٔ تلاش‌های خوبی که در این خصوص صورت گرفته و با در نظر گرفتن تلاش این بخش برای ارتقای خبرنگاری در این زمینه، مسائل اقتصادی امروز پیچیده‌تر و مسویتر از قبل شده و نیاز است تا متناسب با این پیچیدگی، بر تربیت خبرنگاران تخصصی در این حوزه اهتمام بیشتری صورت گیرد. در این میان هم البته فولاد مبارکهٔ اصفهان آماده است تا کمکی هرچند کوچک در این زمینه داشته باشد و به‌عنوان یک نامی نقش خود را ایفا کند.

اگهی ابلاغ وقت دادرسی و دادخواست و ضمائم آن کلاسه پرونده۹۳۰۹۹۸/۶۳ وقت رسیدگی ساعت۱۰(ده) صبح روز سه شنبه مورخ ۹۹/۶/۱۳۹۹ (چهاردهم شهریور هزار و سیصدو نود و نه) خواهان آقای بیژن جهانی بالاشی با وکالت آقای حسن بهروزی به نشانی تنکابن-بلنداود روبه روی بانک ملی -فروشگاه لوازم یدکی اتومبیل فلاح یدک ۰۹۱۱۹۲۲۴۵۰۵ خواندگان عباس ملا نوری شمسی مجهول المکان خواسته:مزد معوقه - مابه التفاوت حقوق - عیدی و پاداش - مرخصی استفاده نشده - اضافه کاری ..ایام تعطیلات رسمی و جمعه کاری ..افزایش دستمزد- اعمال ماده ۱۴۸ قانون کار (حق بیمه) - سایر مزایای قانونی و مطالبات معوقه وکیل خواهان داد خواستی به طرفیت خواندگان به خواسته فوق تسلیم این دادگاه عمومی بر اینکه در اجرای دادنامه شماره ۲۰۵ مورخ ۹۸/۶/۹۸ رای هیات تشخیص و به تبع آن دادنامه شماره ۱۱۱ مورخ ۲/۸/۹۸ شعبه یک رای محترم هیات حل اختلاف به کلاسه پرونده ۱۱۵/۹۸ و با استناد به دادنامه های اولیه به شماره ۴۵۶ مورخ ۲۲/۱۰/۹۷ و دادنامه شماره ۴۰۳ مورخ ۲۱/۱۲/۹۷ ارای تشخیص و حل اختلاف سوابق کار خواهان از ابان ماه سال ۹۱ لغایت ذاکنون استمرار داشته و موکلم در اخذ کار طی قرارداد تنظیمی بعنوان کارگر نگهبان و سرپرست در امور و کارهای خدمات ارجاعی و آماده کردن زمین و از قبیلکاشت دو داشت و مراقبت های زراعی و برداشت و همچنین حفظ و حراست از انجار و لبنه موجود در باغ کیوی به مساحت ۴ الی ۵ هکتاری اشتغال داشته است که جهت رسیدگی به هیات تشخیص ارجاع وقت رسیدگی تعیین شده که به علت مجهول المکان بودن خوانده و به درخواست خواهان و دستور اداره به تجویز ماده ۴۸ آیین دادرسی کار و اتفاق نظر هیات صرائب یک نوبت در یکی از روزنامه های کثیر انتشار سطح کشور اگهی شود تا خوانده از تاریخ نشر اگهی ظرف یک ماه به هیات تشخیص شعبه دو مستقر در اداره تعاون کار و رفاه اجتماعی تنکابن مراجعه و ضمن اعلام شانی کامل ، نسخه دوم دادخواست و ضمائم را دریافت نماید و در وقت مقرر بالا جهت رسیدگیحضور بهمرساند. ضمنا تصویر یک نسخه از دادخواست موصوف ضمیمه می گردد. تاریخ انتشار : ۱۳۹۹/۵/۱۲ اسماعیل نور محمودی سرپرست اداره تنکابن
م الف ۲۵۸۹-۱۹۹۰

هیات موضوع قانون تعیین و تکلیف وضعیت ثبتی اراضی و ساختمان های فاقد سند رسمی آگهی موضوع ماده ۳ قانون و ماده ۱۲ آیین نامه قانون تعیین و تکلیف وضعیت ثبتی و اراضی و ساختمان های فاقد سند رسمی برابر رای شماره ۸۰۵۳۶۱۲ هیات اول موضوع قانون تعیین و تکلیف وضعیت ثبتی اراضی و ساختمان های فاقد سند رسمی مستقر در واحد ثبتی حوزه ثبت ملک تنکابن تصرفات مالکانه بلا معارض متقاضی هادی سعیدی فرزند حسن شش دانگ یک قطعه زمین متصل به بنای تجاری به مساحت ۱۵/۵۲ متر مربع قسمتی از پلاک ۴۳ اصلی به کلاسه ۲۲۱۷۱۲۹۲ در بخش ۲ ثبت تنکابن خریداری شده از حسین محمدی مالک رسمی محرز گردیده لذا به منظور اعلام عموم مراتب در دو نوبت به فاصله ۱۵ روز آگهی میشود تا در صورتی که اشخاص نسبت به صدور سند مالکیت متقاضی اعتراضی داشته باشند میتوانند از تاریخ انتشار اولین آگهی به مدت دو ماه اعتراض خود را به این اداره تسلیم و پس از اخذ رسید ظرف مدت یک ماه از تاریخ اعتراض دادخواست اعتراض و ثبت خود را به مرجع قضایی تقدیم نمایند بدیهی است در صورت انقضا مدت مذکور و عدم وصول اعتراضی طبق مقررات سند مالکیت صادر خواهد شد تاریخ انتشار : نوبت اول : ۱۳۹۹/۵/۱۲ نوبت دوم : ۱۳۹۹/۵/۲۸ شهریار شکوری سرپرست ثبت اسناد و املاک تنکابن
م الف ۱۹۹۰۳۵۹۰

سند کمپانی یکدستگاه خودروی پیکان به رنگ سفید مدل ۱۳۷۸ به شماره شهربانی ۶۴ب۴۲ - ایران ۹۶ و شماره موتور ۱۱۱۲۷۸۰۵۰۹ و شماره شاسی ۷۵۴۱۱۶۶۱ متعلق به آقای رمضان وامی فرزند عباس مفقود گردیده و از درجه اعتبار ساقط می باشد

سند کمپانی یکدستگاه خودروی پژو ROA مدل ۱۳۸۷ به رنگ نوک مدادی - متالیک به شماره شهربانی ۷۷۴ب۴۲ - ایران ۹۶ شماره موتور ۱۱۶۸۷۰۱۴۴۶۴ و شماره شاسی NAAB21AA8AH۰۵۹۱۷۹ متعلق به آقای احمد شیشانی فرزند علی اصغر مفقود گردیده و از درجه اعتبار ساقط می باشد

مفقودی

برگ سبزوسند کمپانی سواری سیتروئن سایپا تیپ: SL ۱۴۱ رنگ نقره ای - متالیک شماره پلاک ۷۱ ۶۴۶ ج ۴۱ شماره همایون فرهادیان بنادری صادره: شهرکرد نام پدر: ساطیارمدل: ۱۳۹۰شماره موتور: ۲۰۹۵۰۵۹ شماره شاسی: S ۳۴۸۲۲۹۰۳۲۵۶۸۵ مفقود گردیده واز درجه اعتبار ساقط می باشد

معاون امور مشترکین ابقا هرمزگان خبر داد
ارائه خدمات غیرحضوری آب و فاضلاب به مشترکین

معاون درآمد و امور مشترکین ابقا هرمزگان با اشاره به نقش مؤثر خدمات غیرحضوری در پیشگیری از شیوع ویروس کرونا از ارائه خدمات غیرحضوری این شرکت از طریق سامانه ارتباطات مردمی ۱۲۲ و سامانه خدمات الکترونیک خبر داد.

علی رضایی سرداره افزود: شرکت آب و فاضلاب استان از طریق سامانه ارتباطی مردمی ۱۲۲، بسترهای لازم برای ارائه خدمات غیر حضوری به مشترکین شهری و روستایی را فراهم کرده است.

وی افزود مشترکین می توانند با استفاده از این سامانه (۱۲۲ - داخلی ۳) بدون حضور در امور آب و فاضلاب خدماتی نظیر؛ درخواست تقسیط حق انشعاب آب و فاضلاب، تقسیط آب بهداشت، بررسی و پیگیری مراحل اگذاری انشعاب آب و فاضلاب، تغییر کاربری و ... را دریافت نمایند.

معاون امور مشترکین ابقا استان اظهار داشت همچنین مشترکین می‌توانند از طریق پرتال شرکت به آدرس abfahormozgas.com یا ورود به سامانه خدمات الکترونیک (قسمت پایین صفحه) و سامانه یکپارچه خدمات غیرحضوری آب و فاضلاب استان، نسبت به ثبت نام و دریافت کد کاربری/شماره مشترکی و رمز ورود اقدام کرده و از خدمات الکترونیکی بهره مند شوند.

رضایی سرداره با اشاره به ضرورت استفاده از خدمات الکترونیک شرکت آب و فاضلاب استان، بیان داشت: (پذیرش کشور، تغییر مشخصات، پاسخ به استعلام، صدور قبض الشی، صدور قبض نسویه حساب، درخواست اصلاح قبض، استعلام بدهی، فروش آب تانکری، تغییر مکان و وسایل اندازه گیری(جابجایی کنتور)) از جمله خدماتی است که مشترکین می‌توانند به صورت الکترونیکی از آن بهره‌مند شوند.

وی در پایان افزود مشترکین می توانند بدا ارسال شماره تعرفی کنتور به سامانه پیامکی ۳۰۰۰۲۱۲۲ با فرمت (شماره مشترک ۸ رقمی) شماره گذاری کنند و به درگاه قبض قبض خود بر اساس میزان مصرف اقدام نمایند که صورت حساب قبضی از طریق پیامک به اطلاع آنان خواهد رسید.

مدیرعامل شرکت پالایش نفت امام خمینی(ره) شازند:
سه‌هزار و ۴۰۰ نفر برای تعمیرات اساسی پالایشگاه شازند جذب شدند

مدیرعامل شرکت پالایش نفت امام خمینی(ره) شازند گفت سه‌هزار و ۴۰۰ نیروی کار ماهر و متخصص برای انجام تعمیرات اساسی(اورهال) این پالایشگاه منتخب شده و به زودی کار خود را آغاز می‌کنند.

غلامحسین رمضان‌پورگلیوند ۹۰ درصد نیروی انسانی جذب شده برای عملیات تعمیرات اساسی پالایشگاه شازند از نیروهای بومی شهرستان شازند و استان مرکزی هستند که به این منظور عوامل گمارده‌ای با حضور ستادگان فرمانداری، اداره تعاون، کار و رفاه اجتماعی و شرکت پالایش نفت امام خمینی(ره) شازند به کار گرفته شده‌اند.

وی اظهارداشت: تمامی افراد جذب شده نیروهای آموزشی اپی‌پی، پیمانکار و محیط زیست(HSE) به خصوص راهبران مقابله با گسترش ویروس کرونا را زیر نظر کارشناسان مربوطه گذرانده‌اند.

وی ادامه داد: عملیات تعمیرات اساسی شرکت پالایش نفت امام خمینی(ره) شازند با فعالیت یکصد و ۵۰ نفر آغاز و در خاتمه اوج عنوز سه‌هزار و ۴۰۰ نفر در این فرایند حضور دارند و مراحل آخر این عملیات نیز تا یکم‌آبان ۵۰۰ تا ۶۰۰ نیروی انسانی انجام می‌شود.مدیرعامل شرکت پالایش نفت امام خمینی(ره) شازند بیان کرد: جهت پیمانکار تخصصی بومی استان مرکزی نیز برای انجام فرایند اورهال این شرکت جذب شده که در مجموعای تامین نیروی انسانی، تامین ماشین‌آلات و تجهیزات و تخریب و شارژ کاتالیست فعالیت می‌کنند.

رمضان‌پور اظهار داشت بیش از یکهزار و ۵۱۰ میلیارد ریال اعتبار تعمیرات اساسی شرکت پالایش نفت امام خمینی(ره) شازند اختصاص یافته و این فرایند با حداکثر نظارت بازرسان کنترل کیفی این شرکت از ۲۵ مرداد ماه جاری آغاز و ظرف مدت ۲ ماه انجام می‌شود وی تاکید کرد: تعمیرات اساسی در فاز دو شرکت پالایش نفت امام خمینی(ره) شازند انجام می‌شود و علاوه بر ذخیره‌سازی و ویرایش و تعدادی از محصولات استراتژیک پر مشتری به صورت آسود فرآیند تولید در فاز نخست این مجموعه با حدت هر هفته تعامر و کمترین میزان ناکوکداری در روند تولید ادامه دارد. مدیرعامل شرکت پالایش نفت امام خمینی(ره) شازند گفت: پر اساس استانداردهای جهانی واحدهای تولید این پالایشگاه حداکثر دائم هر سه سال یکبار تعمیرات اساسی شوند اما از آخرین اورهال تعدادی از بخش‌های فاز دوم پالایشگاه شازند پنج سال می‌گذشت و امکان به تاخیرانداختن این فرایند به هیچ عنوان وجود نداشت.

پیشرفت ۹۸ درصدی طرح آبرسانی به ۴ شهر و ۱۵ روستای شهرستان لنجان



مدیرعامل آبفا لنجان اعلام کرد: طرح آبرسانی از تصفیه خانه بابانظرعلی به شهرهای زاینده رود، داتشت، مرچین، باغبهادران و ۱۵ روستای تابعه آن به پیشرفت ۹۸ درصدی رسیده است و در آینده نزدیک رسما به بهره برداری می رسد.

علی بیگیان محمدی با بیان اینکه تنها ۳۰۰ متر از ۳۲ کیلومتر طول خط انتقال هنوز اجرا نشده است عنوان کرد: به مظور اجرای پروژه آبرسانی به شهرها و روستاهای شهرستان لنجان ۳مخزن و ۲ باب ایستگاه پمپاژ احداث گردیده است.

وی با اشاره به حجمیت تحت پوشش این طرح تصریح کرد: با اجرای این پروژه بیش از ۲۰ هزار نفر تحت پوشش طرح آبرسانی اصفهان بزرگ قرار می گیرند که ۲۰ هزار نفر آن شامل جمعیت شهری و ۳۰ هزار نفر دیگر را جمعیت روستایی تشکیل می دهند.

مدیر آبفا لنجان با بیان اینکه عملیات اجرای این پروژه در سال ۹۵ آغازشده افهار داشت: سال ۹۷ تا ۹۸ تنها ۳۰ درصد این پروژه عملیاتی شده و از ۹۵ تا کنون بیش از ۶۸ درصد این پروژه اجرایی گردیدند.

بیگیان با اشاره به برخی از عوامل‌مانع شدن این پروژه بیان داشت: آبفا لنجان طبق گزارید اعتبارات این پروژه از محمل اعتبارات ملی تامین شود و تخصیص قطره چکانی اعتبارات ملی موجب شد متوقف شود شرکت آبفا استان اصفهان برای تکمیل این پروژه تسهیز تخصیص اعتبارات جاری را عام نماید و این امر منجر به تسریع در روند اجرای پروژه گردید.

وی اعلام کرد: برای اجرای این پروژه بالغ بر ۳۰ میلیارد تومان هزینه شده است و با اجرای این پروژه ۲۶۰ لیتر در ثانیه از آب تصفیه خانه اصفهان برای شرب ساکنان ۴ شهر و ۱۵ روستای تابعه شهرستان لنجان که در حضورت تصفیه خانه قرار دارند تخصیص می یابد.

بیگیان عوال کرد: شهرستان لنجان در شرب آبش قرار دارد و کشاورزی در این منطقه از رونق خوبی برخوردار است، بر این اساس برای ازاستزای زمین به مظور اجرای پروژه با مخالفین مسیر مواجه بودیم که این رویداد یکی از عوامل موفقیت نشدن اجرای پروژه در سال‌های ۹۰ تا ۹۵ بوده است

در راستای پاسخگویی برخط به تماس های مردمی انجام شد؛
حضور مدیرعامل شرکت توزیع برق استان سمنان در مرکز سامد

مدیرعامل شرکت توزیع نیروی برق استان سمنان به مظور پاسخگویی به تماس های برخط مردمی، در مرکز سامد حضور یافت.

گفتنی است به منظور ارتباط مردمی در زمینه رسیدگی به درخواست ها و شکایات از طریق شماره تلفن ۱۱۱، سید محمود موسوی راد رئیس هیات مدیره و مدیرعامل شرکت توزیع برق استان در مرکز سامانه الکترونیکی ارتباط مردم و دولت«سامد» حضور پیدا کرده و به تماس های تلفنی پاسخگوی نمود.

بنابراین می شود، ۱۴ تماس تلفنی با موضوعات عامه جامی پایه های برق، سه مورد پیرامون تامین روشنایی معابر ورودی روستاها و یک مورد سوختگی ناصب، به درخواست درخصوص تامین برق مکان های عام از محدوده خدمات قانونی حضور اپرای شبکه و تابلوهای برق، تقاضای انشعاب و همچنین سه مورد تغییر از عملکرد واحدهای اجرایی این شرکت مطرح شد.

قابل ذکر است شماره تلفن سه رقمی ۱۱۱، یکی از راه های ارتباط مردم با مدیران استان است و بر اساس هماهنگی به عمل آمده از سوی اداره مدیریت عملکرد، بازرسی و امور حقوقی استانداری سمنان، مدیرعامل شرکت توزیع برق استان، صبح امروز پاسخگوی تماس های مردمی بود.

شماره مناقصه: ۷۳/۹۸/۳۵
شماره مناقصه در سامانه ستاد: ۲۰۹۹۰۰۱۱۷۳۰۰۰۰۲۲
تجدید نوبت سوم مناقصه عمومی یک مرحله ای
یک مرحله ای با ارزیابی کیفی به روش فشرده

گازشهرک اداره کل راهداری و حمل و نقل جاده ای استان گزسمنان به آدرس: سمنان، بهارک اکباتان، روبروی اتحادیه حلقه نیلا که پیش: ۳۵۲۷۶۶۳۵-۰۲۳ موضوع: تجدید نوبت سوم مناقصه عمومی یک مرحله ای با ارزیابی کیفی به روش فشرده اصلاحی نوبت دوم شماره ۷۳/۹۸/۳۵ غیر معهو شکلان تاقع حای قاضی آباد و بیرجندک

مبلغ برآورد اولیه طبق جدول ذیل و براساس فهرست بها راهداری ۱۳۹۹ می باشد

ردیف	عنوان	شماره مناقصه	شماره مناقصه در سامانه ستاد	برآورد اولیه به ریال	مبلغ تضمین شرکت در مناقصه به ریال
۱	قطعات اصلاحی روی بازاره دقاط مادات طبق مجوز دهکان تقاطع های قاضی آباد و سرخه‌دیزج	۷۳/۹۸/۳۵	۲۰۹۹۰۰۱۱۷۳۰۰۰۰۲۲	۶۵۸۶۲۰۶۲۲.۴۲۹	۱۳۲۱۲۰۰۰۰۰۰

مبلغ تضمین شرکت در مناقصات طبق جدول فوق به صورت ضمانت نامه بانکی یا اعتبار سه ماهه و یا سایر تضامین اعلام شده طبق تصویب نامه هیات محترم وزیران به شماره ۱۳۳۸۰۲ ت ۵۰۸۵۴ ه مورخ ۱۳۹۵/۰۲/۲۳ می باشد.

کلیه شرکت های دارای رتبه و دارای صلاحیت مجریه و برنامه ریزی کشور مجاز به شرکت در مناقصه می باشند.

مدارک و اسناد مناقصه از تاریخ ۱۳۹۹/۰۵/۱۸ از سامانه تدارکات الکترونیک دولت (ستاد) www.setadiran.ir و سامانه تدارکات الکترونیک شرکت www.setadtrd.ir دریافت اسناد مناقصه از تاریخ انتشار نوبت دوم الکهی به مدت ۵ روز و حداکثر تا ساعت ۱۲:۰۰ مورخ ۱۳۹۹/۰۵/۲۵ از سامانه تدارکات دارای می باشد.

مهلت تحویل پیشنهاد و درج آن در سامانه ستاد به مدت ۱۲ روز و حداکثر تا تاریخ ۱۳۹۹/۰۶/۰۸ ساعت ۱۲:۰۰ می باشد زمان بازگشایی پاکات پیشنهاد قیمت ساعت ۱۰:۰۰ صبح ۱۳۹۹/۰۶/۰۹ می باشد.

شماره تلفن: ۳۳۲۷۵۱۱۵

تامین جهیزیه نمادین نوعروسان پنبه کهنه امداد و بهزیستی

رئیس بنیاد مستضعفان با اعلام غیر نقدی ۱۰۰ هزار سری جهیزیه برای نوعروسان پنبه تحت پوشش کمیته امداد و بهزیستی، گفت روند توزیع آن از امروز آغاز و تا پایان هفته آینده به اتمام خواهد رسید.

سید برومند فتاح در حاشیه مراسم آغاز توزیع ۱۰۰ هزار جهیزیه اهدایی این بنیاد به دختران نیازمند تحت پوشش کمیته امداد، بهزیستی و فاقد پوشش حمایتی کشور، اظهار داشت: با توجه به اینکه در ماه‌های اخیر به دلیل شروع کرونا و همچنین تورم، شرایط برای بسیاری از خانوادها سخت شده و اقشار ضعیف فشار مضاعفی را تحمل کرده‌اند، بنیاد مستضعفان سعی کرده تا با اقدامات حمایتی متنوع خود، از این فشار اقتصادی بر خانوادها بکاهد.

رئیس بنیاد مستضعفان افزود: همچنین با توجه به این شرایط سخت که باعث شده تا بسیاری از اقشار ضعیف با مشکلات عدیدی مواجه باشند، بنیاد مستضعفان همزمان با عید غدیر و عید ولایت، تصمیم گرفت تا تأمین جهیزیه دختران ایام سراسر کشور که تحت پوشش کمیته امداد و بهزیستی هستند را تهیه کرده و توزیع کند.

وی با اعلام غیر نقدی تأمین ۱۰۰ هزار سری جهیزیه از سوی بنیاد مستضعفان ادامه داد: بر اساس اعلام کمیته امداد و بهزیستی کشور، در حال حاضر حدود ۱۵۰۰۰ دختر پنبه تحت پوشش این دو نهاد حمایتی، در آستانه ازدواج قرار دارند و نیازمند جهیزیه برای آغاز زندگی مشترک خود هستند که بنیاد مستضعفان تأمین جهیزیه این عزیزان را بر عهده گرفته و از امروز عرایند توزیع این جهیزیه‌ها شروع خواهد شده و تا پایان هفته آینده به اتمام می‌رسد.

فتاح اضافه کرد: علاوه بر این رقم بنیاد مستضعفان حدود ۱۲۰۰ سری جهیزیه را برای سایر اقشار فاقد پوشش حمایتی کمیته امداد و بهزیستی در مناطق محروم هدف طرح آبادانی و پیشرفت بنیاد در نظر گرفته که توسط خیرخواهان و صداقه در مناطق مختلف کشور به این عزیزان اهدا خواهد شد.رئیس بنیاد مستضعفان با بیان اینکه هم سری جهیزیه شامل ۱۶ قلم کالای ایرانی است، گفت: با توجه به اینکه بنیاد مستضعفان این اقلام را از کالاهای تولید کنندگان داخلی خریداری کرده هزینه هر سری جهیزیه ۱۵ میلیون تومان بوده که بسیار پایین‌تر از هزینه تهیه آن در بازار آزاد است.

وی در خصوص اعتبار در نظر گرفته شده از سوی بنیاد مستضعفان برای تأمین این ۱۰ هزار جهیزیه خاطرنشان کرد: با توجه به مشارکت کمیته امداد در تعدادی از این جهیزیه‌ها، بنیاد مستضعفان مبلغ ۷۱۰ میلیارد تومان را برای تأمین این ۱۰ هزار جهیزیه اختصاص داده است.

فتاح در پایان با بیان اینکه در صورت موفق بودن روند توزیع این جهیزیه‌ها، قطعاً بنیاد مستضعفان، تأمین جهیزیه برای خانواده‌های نیازمند فاقد پوشش حمایتی را هم آغاز می‌کند، با توجه به شدت گستردگی جغرافیایی کشورمان و مسائلی که در فرایند توزیع این جهیزیه‌ها ممکن است وجود داشته باشد، بنیاد مستضعفان فرایند توزیع را زمند خواهد کرد و در صورت موفق بودن، قطعاً در مراحل بعد اقدامات بیشتری در این بخش انجام خواهد داد.

هر سری جهیزیه شامل ۱۶ قلم کالا از جمله تلویزیون، فرش، یخچال، کالر بخاری، جارو برقی، ماشین لباسشویی و ... است.

شیوع کرونا و ادامه روند صعودی قیمت طلا

قیمت طلا در معاملات پر جمعه بازار جهانی تحت تاثیر تشدید وضعیت شیوع ویروس کرونا و خسارات اقتصادی سنگین ناشی از آن که تقاضا برای خرید این فلز ارزشمند را تقویت کرد به رکورد بالای جدیدی صعود کرد.

بهای هر اونس طلا برای تحویل فوری در معاملات پر جمعه بازار سنگاپور با ۰.۳ درصد افزایش به ۱۷۶۹.۳۰ دلار و در ۲۸ دسامبر رسید در حالی که ابتدای معاملات تا حدود ۱۷۶۷ دلار پیش رفته بود. بهای معاملات این بازار از ابتدای هفته جاری تاکنون ۳.۴ درصد ثبت کرده که نهمین رشد هفتگی متوالی محسوب می شود.

در بازار معاملات آتی آمریکا، هر اونس طلا با ۰.۶ درصد افزایش به ۱۷۰۱ دلار و ۱۰ سنت رسید.

قاره هجده روند صعودی چشمگیر خود ادامه داد و بهای هر اونس این فلز را ۰.۱ درصد افزایش به ۲۹.۰۶ دلار و ۲۶ سنت رسید. بهای نقره از ابتدای هفته جاری تاکنون حدود ۱۹ درصد افزایش داشته که درگزین افزایش هفتگی از سال ۱۹۸۷ تاکنون به شمار می رود. به گفته وارن باردسون، تحلیلگر شرکت آی اِن جی، اگر چه روند صعودی قیمتها همانند آنست نصفه شود اما قطع به یقین احتمال افزایش بیشتر قیمتها در کوتاه مدت و تا پایان سال وجود دارد.

افزایش موارد ابتلا به ویروس کرونا در آمریکا، به امیدها برای بهبود اقتصادی سریع لطمه زده و دلار را تحت فشارهای کاهشی قرار داده است. این از سه مهمی کاهش هفتگی متوالی بیش می رود. به گفته عوان شرایط اقتصادان بانک ملی آمریکا، قیمت طلا احتمالا در کوتاه مدت در حدود ۱۷۲۰ تا ۱۷۵۰ دلار در نوسان خواهد بود. عامل کلیدی تاثیرگذار، وضعیت شیوع ویروس کرونا و هر گونه پیشرفت در ساخت واکسن آن خواهد بود.

سازه ایرانی خزانه ۱۰ ساله آمریکا در پایین ترین حد پنج ماه گذشته قرار گرفت و جاذبیت سرمایه گذاری در طلا که دارایی بدون بازدهی است را نیز چندان کرد.

بر اساس گزارش بورس، بازار منتظر انتشار آمار تفکیکی هفته آمریکا است. انتظار می رود این آمار شامل حدد تقاضای اولیه بیمه بیکاری باشد

مدیرعامل دو دهه با اعضای شورای پایگاه شهید جهان آرا عنوان کرد:

دیدگاه‌های عملیاتی بسیج باید هسو و همگام با توسعه پالایشگاه گاز ایلام باشد



مدیرعامل شرکت پالایش گاز ایلام با اشاره به اینکه بسیج به هر کاری ورود کند، موفق خواهد بود، گفت: دیدگاه های عملیاتی بسیج باید هسو و همگام با توسعه پالایشگاه گاز ایلام باشد تا در هدف رسیدن به پیشرفت حاصل شود.

"روح الله نوریان" در دیدار با اعضای شورای پایگاه مقاومت شهید جهان آرا شرکت پالایش گاز ایلام، ویژگی‌های این پایگاه مقاومت را رویکردی فرهنگی و ورزشی عنوان کرد و افزود: بسیج یک تفکر و فرهنگ است و هر جا نیاز باشد باید حضوری فعال داشته باشد.

وی به حضور بسیجیان در زمان جنگ تحمیلی و همچنین سال سال گذشته اشاره کرد و اظهار داشت بسیج در زمان جنگ تحمیلی بعنوان پیشقراولان عرصه نبرد علیه دشمنان و امروزه در عرصه های مختلف باس و ناامیدی تبدیل کردکه‌است بسیجیان پالایشگاه گاز ایلام را نه تنها به چون داخلی و به مفهوم عدم وابستگی به خارج اطلاعات قابل توجهی در زمینه های تخصصی پالایشگاه ایجاد داده اند که خروجی آن صیانت از تولیدات داخلی بوده است.

مدیرعامل شرکت پالایش گاز ایلام به اشاره به فرمایشی مقام معظم رهبری مبنی بر اینکه هر کسی در دل خود برای سرنوشت خود و سرنوشت ملت و آینده ایران اسلامی ارزش قائل باشد، او یک بسیجی است، تصریح کرد: بسیج و نخبگان می بایست در عرصه های مختلف علمی پژوهشی، یداشد عرصه باشد و خود خصوصی فعال داشته باشد تا این واحد مسلمی بتواند در زمینه های مختلف روز به روز خلا های ترقی را طی کند.

در ابتدای این دیدار "سید سعید موسوی" فرمانده پایگاه مقاومت شهید جهان آرا پالایشگاه گاز ایلام گزارشی از اقدامات انجام شده این پایگاه در حوزه های مختلف فرهنگی ورزشی و غیره سال گذشته ارائه نمود.

ابلاغ دستورالعمل مالیات مقطوع مشاغل برای سفرکرده ۱۳۹۸



مدیرکل امور مالیاتی استان ارسنل از ابلاغ دستورالعمل مالیات مقطوع مشاغل برای سفرکرده ۱۳۹۸ خبر داد.ابوالفضل فلاحی زاده گفت: شرط اصلی استفاده و بهره مندی از ظرفیت مالیات مقطوع برای سال ۱۳۹۸ این است که تا۳۱ شهریور محدوده مشاغل جزء گروه،نوع و سوم آیین نامه اجرایی ماده ۹۵ را وجه داشته. الباً مجموع فروش ۷۷ و عضلت آنها در سال ۱۳۹۶ حداکثر ۴۸۰۰۰۰۰۰۰ ریال مشاغل بهره و به دو جلوس توجه داشته.

وی افزود: بعد تعیین مالیات مقطوع عاملیان مشاغل و سپای مالیات قطعی مشاغل سال ۹۸ آنها به شرح زیر است.

عاملیان مشاغل با میزان مالیات قطعی تا مبلغ ۲۵۰،۰۰۰،۰۰۰ ریال معادل نیم میلیون و یانصد هزار تومان بدون افزایش مشاغل سال ۱۳۹۷.

عاملیان مشاغل با میزان مالیات قطعی از مبلغ ۲۵۰،۰۰۰،۰۰۱ ریال تا ۵۰۰،۰۰۰،۰۰۰ ریال ۹ درصد افزایش نسبت به مشاغل سال ۱۳۹۷.

عاملیان مشاغل با میزان مالیات قطعی از مبلغ ۵۰۰،۰۰۰،۰۰۱ ریال تا ۱۰۰۰،۰۰۰،۰۰۰ ریال ۱۰ درصد افزایش نسبت به مشاغل سال ۱۳۹۷.

عاملیان مشاغل با میزان مالیات قطعی بیشتر از ۱۰۰۰،۰۰۰،۰۰۱ ریال ۱۲ درصد افزایش نسبت به مشاغل سال ۱۳۹۷.

مدیر کل امور مالیاتی اظهار داشت: از عاملیان استفاده از مالیات مقطوع حد دارد به تسلید اظهارنامه مالیاتی و پالهداری مالیات و مدارک موضوع قانون مالیات های مستقیم است و مودیان مالیاتی میتوانند فرم مربوطه را دانلود مودد نظر تکمیل و به سازمان مالیاتی ارسال کنند.

فلی راده گفت: فرم مربوطه در سامانه سازمان مالیاتی به آدرس tax.ir قرار داده شده است در سیستم مودیان امکان پرداخت یکجا را داشته باشند می توانند در ۵ قسط سالوی پرداخت نمایند مهلت این که اگر مالیات مشاغل مشاغل سال ۱۳۹۸ خودش محترم قضایی شده باشد درصدهای قوی کالاداده نسبت به مالیات تشخیص قابل اعمال بوده و می توانند با ارسال فرم مربوطه از این تسهیلات استفاده نمایند.

وی افزود: بر طبق آیین ۹۵ درصد مشاغل استان هر، میزانهای هستند که مالیات آنها کمتر از ۲۵۰،۰۰۰،۰۰۰ ریال بوده و نیازی به افزایش مزید عمدتا مودیان محترم مالیاتی که حال شرایط استفاده از این طرفیتها و تسهیلات نیستند می‌توانند اظهارنامه مالیاتی خود را با ارائه درآمد واقعی تا پایان مرداد ماه تسلیم نمایند.

مدیرکل راه و شهرسازی استان مرکزی:

عملیات تکمیلی پروژه محور نورد- بروجرد با ۲۴۰ میلیارد ریال اعتبار انجام می‌شود

مدیرکل راه و شهرسازی استان مرکزی گفت عملیات تکمیلی پروژه محور نورد- بروجرد با ۲۴۰ میلیارد ریال اعتبار انجام می‌شود.

مدیرکل راه و شهرسازی استان مرکزی در بازدید از پیشروی عملیات ساخت و وسعت پروژه محور نورد-بروجرد اظهار داشت: تا ۲۳ کیلومتر از محور نورد - بروجرد در حوزه استان مرکزی قرارداد که تا کیلومتر ۱۰ تا ۲۵ در حال انجام عملیات خاکی است.ادامه داد: تاکنون بیش از ۱۲۵ کیلومتر از کیلومتر ۱۰ یک لایه آسفالت انجام شده و تا کیلومتر ۱۰ تا ۲۵ در حال تعمیلات تثبیت نهده بوده و از کیلومتر ۱۲ تا ۲۰ عملیات زیر آسفی انجام شده و از کیلومتر ۲۰ تا ۲۵ هم پیمانکار مربوطه در حال تعمیلات تثبیت پستر است.

وی افزود: قرارداد این پروژه در مرحله تحت منبع ۹ میلیارد ریال بوده که قرارداد باقیمانده تعهلات تکمیلی از محل اعتبارات ملی به مبلغ ۲۴۰ میلیارد ریالی دریافت خواهد شد.

مفقودی
برگ سبز
خودرو پراید مدل تسویه مغربی DM مدل ۱۳۹۵ رنگ سفید - پروانی
شماره موتور ۳۹۲۶۵۶
شماره شاسی ۱۴۳۴۳۰۲۹۱۰۵۳۳۰۲ S
پلاک ایران ۲۰ ب ۶۹۵ ق ۶۹
مفقود و از درجه اعتبار ساقط می باشد.

فرمانده مرزبانی استان خبر داد:

امنیتی پایدار و منال زدنی در مرز ایلام برقرار است



فرمانده مرزبانی استان ایلام گفت: با تلاش و مجاهدت نیروهای مرزبانی و مجموعه های قضایی، نظامی، انتظامی، امنیتی، سپاه و بسیج جزعی، خوشخاکه امنیتی پایدار و منال زدنی در پهنه ۳۲۰ کیلومتر مرز استان ایلام حاکم و برقرار است.

«عرعشک کیانمت سپهری» در همایشه با جمعی از رسانه های دیداری و شنیداری با تبریک روز خبرنگار و با بیان اینکه با هوشیاری و تیزبینی عاملان مانه در مرزبانی، تمام مرز مرزی استان تحت نظارت و رصد اطلاعاتی است، اظهار داشت: تمام تلاش ما این است که زمینه و امنیت کامل را برای فعالیت قانونی تجار و بازرگانان دو کشور ایران و عراق در مرز بین المللی شهید قاسم سلیمانی» فراهم کنیم.

وی با اشاره با اینکه بین مرزبانان دو کشور ایران و عراق تعامل عملکاری و همراهی خوبی برقرار است، افزود: مبارزه جدی و بی امانی با هر گونه قاچاق کالا و ارز، از اولویت های اصلی مرزبانان استان است.

فرمانده مرزبانی استان ایلام به کشف و ضبط محموله بزرگ قاچاق ۱۸ میلیاردی کالا قبل خروج از کشور در مرز مهران اشاره کرد و یادآور شد: با بلاش، هوشیاری و اشراف کامل مرزبانان مستقر در محوطه تجاری مرز بین المللی مهران و با همراهی دستگاه قضایی از خروج دو دستگاه تریلر حامل در قاچاق ۱۸ میلیارد ریالی شامل، کالای پزشکی و دارویی، قطعات خودرو، لوازم آرایشی و بهداشتی، مواد غذایی و پتک های قیمتی به سمت کشور مقابل جلوگیری شد.

«عرعشک سپهری» با بیان اینکه این باز قاچاق فاقد هرگونه اظهار نامه کالا و یا مجوز تجاری لازم بوده است، خاطرنشان ساخت: اقلام و باز قاچاق شامل: ۲۱۸ قلم وسایل نیت بانی و قطعات خودروی، ۱۴۱۰ قلم انواع اقلام پزشکی و دارویی، ۱۰۰۰ قلم انواع لوازم آرایشی و بهداشتی، تردیک به پنج تن اقلام خوراکی شامل: زعفران، عسل و پسته به همراه سه کیلو و ۴۵۰ گرم سنگ قیمتی و ارزشی فیروزه بود که قبل از خروج از کشور، کشف و ضبط شده.

وی تصریح کرد: در این رابطه فعلاً دو نفر راننده تریلرها و یک نفر عامل با هویت مجهود به عوان متهم دستانیری و با هماهنگی مرجع قضائی موضوع تحت رسیدگی است.

فرمانده مرزبانی استان ایلام تاکید کرد مرزبانان با اشراف کامل بر مرزهای این استان و کنترل دقیق مرز بین المللی مهران- از قاچاق هرگونه کالا جلوگیری کرده و با متخلان تحت مرزی برخورد قاطع پسل خواهد آمد.

عرعشک کیانمت سپهری» اضافه کرد: مردم غیور استان و نیروا حاضر در مرزنشان، باید از هر گونه تردد غیرقانونی و بدون مجوز قانونی در مناطق ممنوعه مرزی خودداری کنند تا با تعرفات و مشکلات عدیده مواجه نشوند.

پانزدهمین جشنواره روابط عمومی های استان اصفهان:

روابط عمومی آبفا استان اصفهان به عنوان روابط عمومی خلاق شناخته شد



روابط عمومی آبفا استان اصفهان در پانزدهمین دوره جشنواره ارزیابی عملکرد روابط عمومی های استان اصفهان، حائز رتبه «روابط عمومی خلاق» گردید.

مدیر روابط عمومی و آموزش همگانی شرکت آبفا استان اصفهان با اعلام این خبر افزود: روابط عمومی آبفا با اشراف بر عملکرد محور مولوری و فعالیت های پیشرو، برنامه ریزی و ارزیابی آثربخشی، اطلاع دادن و افکار سنجی، روابط عمومی دیجیتال، ارتباط با رسانه ای، محتواسازی، رویداد پردازی و مسئولیت اجتماعی حایز رتبه خلاق گردید.

سید اکبر بنی طبا با اشاره به فعالیت های روابط عمومی شرکت آبفا استان اصفهان در سال گذشته، اظهار کرد: رویدادهای تخصصی در این شرکت حایز پوشش های دانوی است. ایران به تبعیت نوع زیست جن آب در حفظ است و همچنین جشنواره تخصیص ویژه و صابقه تقدیر های «آب- زندگی» و بسیاری فعالیت های دیگر در بخش رسانه و افکار سنجی، موجب شد تا دیوان جشنواره روابط عمومی آبفا استان اصفهان را به عنوان روابط عمومی خلاق شناسایی کند.

شایان ذکر است این مراسم شانزدهم مرداد ماه با حضور معاون سیاسی استانی استانداری اصفهان در محل استانداری برگزار شد و روابط عمومی دستگاه های اجرایی از طریق وبسته کنفرانس و به صورت مجازی مراسم را رصد کردند. گفتنی است روابط عمومی های استان در رتبه های طلای، عالی، برتر و پویا رتبه بندی شدند که روابط عمومی شرکت آب و فاضلاب استان اصفهان با کسب رتبه طلای بالاترین رتبه در جشنواره را احراز نمود.

تولید میلگرد آجدار N۴۰ ،سبد محصولات فولادی ذوب آهن را تکمیل تر کرد

برای اولین بار میلگرد آجدار مقاومت بالا ۴۰ طبق استاندارد ملی INSO ۳۰۴۴ و مطابق گرید آبی ۴۰۰ در کارگاه نورد ۳۰۰ ذوب آهن اصفهان تولید شد و سبد محصول میلگرد این کارگاه را کامل تر کرد.

علیرضا مهرابی سرپرست عملیات فنی تولید نورد ۳۰۰ و نوردی دوم بالک برای تولید محصول آجدار N۴۰ تمکن تولید این محصول در گرید نهایی وجود نداشت که در این راستا نیروی نوردی و کشتی با توجه به قدرت موتور و تعریف گیربکس های قدمه میانی محاسبه گردید و با بررسی های به عمل آمده و محاسبه سنجی انجام شده تولید محصول در قدمه های میانی تمکن سنجی گردید. ،ضمن مطهر کارشناسان طراحی کالیبر این محصولات مراحل بررسی و طراحی کالیبر بیضی متقل آخر و کالیبر قدمه آخر میلگرد آجدار N۴۰ را در قدمه های ۱۲ و ۱۴ گرید میانی انجام دادندوی محصول مشاغل تولید محصول در گرید میانی قدمه ۱۲ و آخرین قدمه پارامتاله های رولینگ از اشکال محصول به بستر خنک کننده می یابند لذا جهت جلوگیری از جا ماندن نشانه آخر در محدوده بین قدمه آخر و قدمه های نهایی،مراحل طراحی و ساخت ۴ عدد غیر رولینگ دار در دستور کار قرار گرفت و پس از تهیه نقشه های اجرایی توسط دفاتر فنی، توسط بخش مکانیک کارگاه سطارش ساخت آن به کارگاه های ساخت ارسال گردید و مراحل ساخت آن در کارگاه های ساخت مهندسی شد به پایان رسید و به نورد ۳۰۰ تحویل داده شد.

پس از آن محصول مراحل بررسی و طراحی کالیبر بیضی متقل آخر و کالیبر قدمه آخر میلگرد آجدار N۴۰ را در قدمه های ۱۲ و ۱۴ گرید میانی انجام دادندوی محصول مشاغل تولید محصول در گرید میانی قدمه ۱۲ و آخرین قدمه پارامتاله های رولینگ از اشکال محصول به بستر خنک کننده می یابند لذا جهت جلوگیری از جا ماندن نشانه آخر در محدوده بین قدمه آخر و قدمه های نهایی،مراحل طراحی و ساخت ۴ عدد غیر رولینگ دار در دستور کار قرار گرفت و پس از تهیه نقشه های اجرایی توسط دفاتر فنی، توسط بخش مکانیک کارگاه سطارش ساخت آن به کارگاه های ساخت ارسال گردید و مراحل ساخت آن در کارگاه های ساخت مهندسی شد به پایان رسید و به نورد ۳۰۰ تحویل داده شد.

کل نسبت به انجام مراحل ضد عفونی و گندزدایی مستقر شدند.

وی افزود: بعلی از حساس ترین نقاط مقابله با این ویروس در بندر بوشهر صدای ورودی خودروهای حمل برآمیلنگ که تعداد آن نقاط به ۲۹ و در سال ۹۲ به ۳۲ نقطه کاهش یافت.

وی اشاره کرد: هشت نقطه حادثه خیز باقی مانده در جاده‌های استان مرکزی نیز برای جلوگیری از بروز حوادث احتمالی اعتبار ۱۱۰ میلیارد تومانی برای تعریض و حمل و نقل جاده‌ای استان مرکزی گذشته بود که از این مبلغ ۶۵ میلیارد تومان آن استان وجود داشت که سال ۹۶ تعداد این نقاط به ۲۹ و در سال ۹۲ به ۳۲ نقطه کاهش یافت.

تقدیر از نیروهای فعال در بخش مقابله باکرونا در بندر بوشهر



با حضور معاون فرماندار و بخشدار بندر دیلم و فرماندهی انتظامی شهرستان دشتستان و جمعی از مدیران و کارشناسان بخش های مختلف شهرستان دشتستان از تلاشگران عرصه مقابله با کرونا در بندر بوشهر تقدیر شد.

به گزارش روابط عمومی بنادر و دریانوردی استان بوشهر، نیروهای فعال در بخش مبارزه با کرونا در بندر بوشهر، تقدیر شدند.

به گزارش روابط عمومی بنادر و دریانوردی استان بوشهر، نیروهای فعال در بخش مبارزه با کرونا در بندر بوشهر، تقدیر شدند.

در این آیین که با حضور محمد تنگسیر نیت معاون اموربندری و اقتصادی، عباسی زاده آمر آبی، عدیونیت مجاری و بنادر و علیون رئیس اداره امور بندری و دریانوردی بوشهر، کارکنان و نیروهای شاغل در بخش مقابله با کرونا و اعضاءساد نیروهای صدمدیونی و کمدرانی، طرف‌های ورودی به محوطه های عملیاتی بندر بوشهر تقدیر شدند.

شکیبی نسب در اینباره گفت: با توجه به شیوع ویروس کرونا و سطور رشیت بوشهر های بهداشتی نسبت به تمامی ورودی ها به اداره کل امور بنادر و دریانوردی استان بوشهر، اقدامات لازم صورت گرفت و با تشکیل ستاد مدیریت بحران و پیگیری های مستمر، ورود هرگونه کالا و مسافر از طریق بنادر استان بوشهر کنترل شد.

وی افزود: با توجه به اینکه بندر بوشهر یکی از مبادی ورودی کشور است، تمامی کارکنان و نیروهای فعال در بخش مقابله با کرونا در بندر بوشهر، تقدیر شدند.

اجرای طرح توزیع الکترونیکی گاز مایع

کرونا شهرستان مشهد سعیه بازدارت به کارتابی روابط عمومی شرکت ملی پخش فرآورده های نفتی منطقه خراسان رضوی، تحویل سیلندر گاز مایع در این منطقه از هفته آینده به صورت الکترونیکی انجام خواهد شد.

رئیس تامین و توزیع این شرکت افزود: توزیع گاز مایع پیش از این به صورت حواله دستی و از طریق عوامل توزیع انجام می‌شد که این کار مشکلات بسیار برای شهروندان داشت.

وی ادامه داد: یکی از اهداف این طرح که از ۲۰ مرداد اجرا می‌شود توسعه تولید الکترونیک و لغو حواله‌ای کاغذی و پولی با توجه به شیوع کرونا و از طرفی امکان نظارت بیشتر بر توزیع و مشخص شدن مصرف کننده‌های واقعی است.

رئیس تامین و توزیع شرکت ملی پخش فرآورده‌های نفتی منطقه خراسان رضوی گفت: شهروندان می‌توانند با ثبت نام در سامانه nerkgaratsiar.mopic.ir نسبت به ثبت مشخصات و اخراز هویت در این سامانه اقدام نمایند.

وی افزود: پس از این اقدام با ثبت ژنکل موبای مربوطه اطلاعات شهروندان به دستگاه کارت خوان حامل توزیع مورد نظر منتقل می‌شود و می‌توانند سیلندر گاز مایع خود را تحویل بگیرند.

فلی راده ادامه داد: در این طرح دو گروه عمده خانوارهای روستایی و عاشیه شهرها همچنین آسداف و کارکنادها مورد توجه هستند اما گروه اول نیاز به ثبت نام ندارد زیرا اطلاعات آن‌ها پیش از این در سامانه ثبت شده است.

وی گفت گروه اسداف و کارشناسان یک ماه فرصت دارند اطلاعات مربوط به پرونده کسب و دیگر مشخصات خود را ثبت نمایند.

رئیس تامین و توزیع شرکت ملی پخش فرآورده‌های نفتی منطقه خراسان رضوی افزود: در ماه مخصت اجرای این طرح با تعامل صورت گرفته دارا توان پرداخه کسب مجوز اجباری نیستند اما از ساعای آتی داد از انجاهه به صورت اجباری درآید.

وی با بیان اینکه حریع مشکلی برای تامین گاز مایع متقاضیان وجود ندارد، ادامه داد: در هر ماه بهار هوا از ۳۷۰ تن گاز مایع در منطقه خراسان رضوی توزیع می‌شود.

فلی راده گفت: خرید گاز مایع با قیمت مصوب دولتی و از طریق دستگاه‌های کارپذیرفتن با درنظر رسید از مشتریان توزیع آسکان پذیر است.

مدیرکل ورزش و جوانان استان اصفهان مطرح کرد:

استقبال وزارت ورزش از سرمایه گذاری شرکت فولاد مبارکه در احداث دهکدهٔ المپیک

مدیرکل ورزش و جوانان استان اصفهان در جریان بازدید از خطوط تولید و اماکن ورزشی فولاد مبارکه، در خصوص پروژه‌های مشترک ورزشی استان و همچنین همکاری این شرکت در زمینهٔ توسعهٔ ورزش با مهندس عظیمیان مدیرعامل فولاد مبارکه گفتوگو و تبادل نظر کرد.

در این دیدار مهندس عظیمیان، مدیرعامل شرکت فولاد مبارکه ضمن تبریک انتصاب سید محمد غفاری به عنوان مدیرکل ورزش و جوانان استان اصفهان، اظهار داشت: شرکت فولاد مبارکه اصفهان به‌منظور عمل به مسئولیت‌های اجتماعی خود این آمادگی را دارد تا برای احداث دهکدهٔ المپیک در حاشیهٔ ورزشگاه نقش‌جهان اقدام کند؛ چراکه اساسا این رویکرد را در راستای غنی‌سازی مناطق ورزشی استان و کشور و خدمت به جوانان به‌عنوان باارزش‌ترین سرمایهٔ کشور می‌داند.

مدیرعامل شرکت فولاد مبارکه با بیان این مطلب که رویکرد شرکت فولاد مبارکه توسعهٔ همهٔ رشته‌های ورزشی تحت پوشش باشگاه است، افزود: در توسعهٔ رشتهٔ فوتبال که بخش بیشتری از مخاطبان را به خود اختصاص داده است، برنامهٔ خاصی چون گردنبایها اما سایر رشته‌ها را نیز به دست فراموشی نخواهیم سپرد و برای رشد آن‌ها در سطح قهرمانی برنامه‌های منسجم و مطلبی داریم. این برنامه‌ریزی‌ها بدون‌ردی به ما خواهد نشست و عملکی شاهد این رشد در سطح ورزش استان و کشور خواهیم بود.

وی در پایان از همهٔ مسئولین درخواست کرد، فولاد مبارکه را برای ساخت دهکدهٔ المپیک استان اصفهان و توسعهٔ ورزش استان یاری دهند.

در ادامه سید محمد غفاری‌یه تأکید کرد: احداث دهکدهٔ المپیک و سرمایه‌گذاری فولاد مبارکه برای طرح ۳۰۰ هکتاری ورزشگاه بزرگ نقش‌جهان در حضور وزیر ورزش و جوانان مطرح شده و مورد استقبال نیز قرار گرفته است. وی با اشاره به دیدگاه مثبت وزارت ورزش و جوانان برای اجرای طرح‌های محلی ورزشگاه نقش‌جهان تصریح کرد: استفادهٔ بهینه از کل فضای ورزشی موجود در ورزشگاه نقش‌جهان و مشارکت آن با احداث دهکدهٔ المپیک، خواستهٔ مشترک وزارت ورزش و جوانان و فولاد مبارکه است. بنابراین آن آمادگی را داریم که با حضور نمایندهٔ حقوقی فولاد مبارکه و نمایندهٔ وزارت ورزش و جوانان، بازدید مشترکی از محوطهٔ ورزشگاه نقش‌جهان انجام گیرد و مراحل قانونی واگذاری زمین و ابتدا با ساخت دهکدهٔ المپیک آغاز شود.در ادامه این دیدار مدیرکل ورزش و جوانان استان اصفهان با معرفی اجمالی روند اجرایی طرح فولاد مبارکه بیان داشت: با توسعهٔ ورزش همگانی و حانوادها کارکنان آنها شد.

بازدید سرپرست شرکت شهرکهای صنعتی استان مرکزی از برخی واحدهای تولیدی

مرکزی - همزمان با فرارسیدن ۲۱ مرداد روز ملی حمایت از صنایع کوچک و متوسط سرپرست شرکت شهرکهای صنعتی استان مرکزی و معاونین و مدیران این شرکت از برخی واحدهای تولید بازدید نمودند.

به گزارش روابط عمومی شرکت شهرکهای صنعتی استان مرکزی همزمان با فرارسیدن ۲۱ مرداد روز ملی حمایت از صنایع کوچک ،سرپرست و معاونین و مدیران این شرکت با حضور در برخی واحدهای تولیدی مستقر در شهرک صنعتی میرداد از نزدیک در جریان نحوه تولید و مشکلات صنایع مستقر در این شهرک قرار گرفتند و با اعداء توع از آنان تقدیر بعمل آمد. سرپرست شرکت شهرکهای صنعتی استان مرکزی در حاشیه این بازدید گفت: در شرایط کنونی و در تنگی که به دام جهش تولید دام گذاری شده است رفع موانع تولید و حمایت از صنایع کوچک و متوسط و ایجاد شرایط مناسب جهت تولید ضروری است.

وی افزود: بهره گیری از صنایع کوچک و متوسط می تواند تکیه گاه بخشی برای توسعه اشتغال زایی باشد وبا توسعه صنایع تولیدی در بخش های مختلف شاهد سطح اشتغال و فعال شدن فضای کسب و کار و توسعه صنعتی خواهیم بود گفتنی است واحد تولیدی روی تپه شهرک صنعتی میر آباد آرک که بیشتر روز حمایت از صنایع کوچک بازدید شد شیشه های سکوریت، امنیت و اکوتوپ به کالاها، قطعات عمان، عراق و افغانستان صادر می کند این واحد تولیدی تولید حدود ۱۵ هزار مترمربع محفوظه و در سال گذشته بیش از ۲۰ هزار مترمربع انواع شیشه های سکوریت و پنت لایه ضد گلوله تولید داشته است. شرکت فولاد برق آرک یکی دیگر از واحدهای است که بازدید شد با تعداد ۳۰ نفر نیروی فنی تولید تانکو های برق امیر از توزیع، کنترل، آموتسیون، خازنی و ۴۰کیلو ولت و عبارت ۱۰ میلیارد ریالی را دارد واحد تولیدی مستوجات زده نقد دیگر واحد تولیدی است که بازدید شد با تعداد ۲۰۰ نفر نیروی فنی تولید تانکو های برق امیر از توزیع، کنترل، آموتسیون، خازنی و ۴۰کیلو ولت و عبارت ۱۰ میلیارد ریالی را دارد واحد تولیدی مستوجات زده نقد دیگر واحد تولیدی است که بازدید شد با تعداد ۲۰۰ نفر نیروی فنی تولید تانکو های برق امیر از توزیع، کنترل، آموتسیون، خازنی و ۴۰کیلو ولت و عبارت ۱۰ میلیارد ریالی را دارد واحد تولیدی مستوجات زده نقد دیگر واحد تولیدی است که بازدید شد با تعداد ۲۰۰ نفر نیروی فنی تولید تانکو های برق

مدیرکل راهداری و حمل و نقل جاده‌ای استان مرکزی: ۲۴ نقطه حادثه خیز جاده‌های مرکزی در دولت تدبیر و امید ایمن سازی شد

مرکزی - مدیرکل راهداری و حمل ونقل جاده‌ای استان مرکزی گفت ۲۴ نقطه حادثه خیز این استان در دولت دوازدهم ایمن سازی شد. علی زمانی‌فر در نشست خبری با خبرنگاران افزود: سال ۹۲ پرتصادف ترین سال موجود، ۳۲ نقطه حادثه خیز در جاده‌های این استان وجود داشت که تعداد این نقاط در راستای اقدامی ایمنی جاده‌های استان و کاهش حوادث جاده‌ای به ۲۹ نقطه کاهش یافته است.

وی ادامه داد: هشت نقطه حادثه خیز باقی مانده در جاده‌های استان مرکزی نیز برای جلوگیری از بروز حوادث احتمالی اعتبار ۱۱۰ میلیارد تومانی برای تعریض و حمل و نقل جاده‌ای استان مرکزی گفته شد که سال ۹۶ تعداد این نقاط به ۲۹ و در سال ۹۲ به ۳۲ نقطه کاهش یافت.

زمانی‌فر تصریح کرد: ۱۵۰ دستگاه راهدار و حمل و نقل جاده‌ای این استان مولی کرد و افزود: ۱۵۰ دستگاه وسیله نقلیه یوزانه در جاده‌های استان تردد دارد که تعداد این خودروها در روزهای پیک تا پانصد دستگاه وسیله نقلیه افزایش می‌یابد. وی ادامه داد: شیب شیروانی ۱۳۲ کیلومتر از جاده‌های استان مرکزی در راستای ایمن سازی و جلوگیری از واژگونی خودروها اصلاح شده است.

مدیرکل راهداری و حمل و نقل جاده‌ای استان مرکزی گفت اصلاح شیب شیروانی جاده‌های این استان در سال‌های گذشته ۱۰۰ درصدی واژگونی خودروها را به همراه داشته است زمانی‌فر از بهسازی ۱۴ طرح اداره کل راهداری و حمل و نقل استان مرکزی در محدوده شیب‌های خطرناک و افزودن بازوهای ایمنی خبر داد و گفت: تاکنون ۲۵۰ دستگاه ریل گاردریل در جاده‌های استان اجرا می‌شود.