اخبار

افزایش ظرفیت انبارهای روباز خطوط نورد سرد و گرم فولاد مبارکه



اصفهان-زینب نیک رنگ - خبرنگاراقتصادمردم ؛کارشناس اجرای پروژه های ساختمانی، محوطه سازی و اسکلت فلزی فولاد مبارکه از دمونتاژ دو دستگاه جرثقیل ۰۳ و ۰۲ HSM انبار تختال واحد نورد گرم و مونتاژ آنها بر روی انبار صادراتی جدید S۱۰ و انبار جدید کویل واحد ۵۲ خبر داد.

امیر چاوشی هدف از اجرای این پروژه را استفاده از حداکثر ظرفیت فضای انبار صادراتی S۱۰ و بخش نورد گرم انبار واحد ۵۲ جهت دپوی کویل به منظور افزایش ظرفیت انبارهای روباز خطوط نورد سرد و گرم با استفاده از جرثقیل های موجود انبار تختال واحد نورد گرم و بهینه سازی آنها اعلام کرد.

وی با بیان اینکه بر اساس اهداف سازمان، در راستای توسعه انبارهای شرکت، این پروژه در قالب دستور کار به قرارداد احداث انبار روباز کویلی واحد ۵۲ و با برآورد ریالی حدود ۳۰ میلیارد ریال ابلاغ شد، در خصوص مزایای اجرای این طرحها گفت: به همین منظور با نصب و راه اندازی جرثقیل HSM۰۲ بر روی قسمت نورد گرم انبار واحد ۵۲، ظرفیت انبار به مقدار حدود ۵۰ هزار تن کلاف به صورت دوطبقه و همچنین با نصب جرثقیل HSM۰۳ بر روی انبار S۱۰ ظرفیت آن تا حدود ۱۰ هزار تن کلاف دوطبقه بر روی هم افزایش خواهد یافت.

چاوشی خاطرنشان کرد: کلیه روشهای اجرایی فنی با مشارکت گروهی تیمی از کارشناسان واحدهای مختلف فولاد مبارکه شامل اجرای پروژههای ساختمانی، بازرسی جرثقیلها، تعمیرات جرثقیلهای نورد گرم و سرد، مهندسی کارخانه و شرکت مهندسی فولاد در جلسات متعدد مورد تدوین و بررسی قرار گرفت و در حداقل زمان ممکن در تعمیرات برنامهریزیشده سالانه واحد نورد گرم با موفقیت انجام شد.

وی با تأکید بر اینکه تمامی عملیات آمادهسازی و انجام عملیات دمونتاژ و مونتاژ هر دو دستگاه جرثقیل طی ۱۳ روز صورت گرفت، تصریح کرد: کلیه متریال مصرفی شامل ریل، شین برق، تابلوهای برق، کلمپ و همچنین تمامی مکانیسمهای دمونتاژ و مونتاژ و حمل آنها توسط واحدهای داخلی فولاد مبارکه تأمین و عملیاتی شد. وی اظهار داشت: در حال حاضر با نصب شاهینهای مخصوص برداشت بار به جرثقیلهای مذکور، مطابق با برنامهریزی انجام تستهای مربوطه، بهرهبرداری از این جرثقیلها ابتدا در سالن انبار صادراتی S۱۰ و سپس در بخش نورد گرم انبار کویلی ۵۲ صورت خواهد گرفت.

چاوشی در همین راستا از شرکتهای برقآرا، مهندسی فولاد مبارکه، حملونقل توکا و دستگاه نظارت، واحد بازرسی جرثقیلها و بازرسی خوردگی، واحد حملونقل پشتیبانی، ایمنی فنی و مدیریت واحدهای نورد گرم و سرد که نهایت همکاری را در این خصوص با واحد اجرای پروژههای ساختمانی داشتند، قدردانی کرد. برخی از مهمترین اقدامات انجامشده روی جرثقیل سقفی HSM۰۳ و سالن S۱۰ نورد سرد عبارتاند از: نقشهبرداری از تیرکرینهای سالن S۱۰ و اخذ تأییدیههای لازم برای نصب ریل و کلمپ و همچنین شینهای برقرسان حرکت طولی جرثقیل؛ تأمین شینهای برقرسان حرکت طولی جرثقیل توسط کارفرمای محترم جهت حمایت از تولیدکننده داخلی؛ نصب شینهای برقرسان به همراه ساپورت های نگهدارنده آنها روی تیرکرین سالن و انجام نقشهبرداری؛ دمونتاژ جرثقیل سقفی مذکور از انبار تختال نورد گرم؛ انتقال جرثقیل سقفی مذکور از انبار تختال نورد گرم به سالن S۱۰ نورد سرد؛ انجام تستهای غیرمخرب (NDT) مربوط به بخش سازهای جرثقیل؛ تغییر کاربری جرثقیل از سیستم حمل اسلب به حمل کویل؛ مونتاژ و نصب مجدد جرثقیل سقفی مذکور در سالن S۱۰ نورد سرد از تاریخ۹۸/۱۰/۵ تا تاریخ ۹۸/۱۰/۶ و راهاندازی و بهرهبرداری از جرثقیل پس از انجام تستهای دینامیکی و تستهای عملکردی.

همچنین برخی از مهمترین اقدامات انجامشده بر روی جرثقیل سقفی HSM۰۲ و بخش نورد گرم سالن ۵۲ نیز عبارتاند از: نقشهبرداری از تیرکرینهای بخش نورد گرم سالن ۵۲ و اخذ تأییدیههای لازم برای نصب ریل و کلمپ همچنین شینهای برقرسان حرکت طولی جرثقیل؛ تأمین و نصب شینهای برقرسان به همراه ساپورت های نگهدارنده آنها روی تیرکرین سالن؛ نصب ریل و کلمپ حرکت طولی جرثقیل روی تیرکرین سالن؛ دمونتاژ جرثقیل سقفی مذکور از انبار تختال نورد گرم از تاریخ ۹۸/۱۱/۲۳ تا تاریخ ۹۸/۱۱/۲۵؛ انتقال جرثقیل سقفی مذکور از انبار تختال نورد گرم به سالن ۵۲ نورد گرم؛ انجام تستهای غیرمخرب (NDT) مربوط به بخش سازهای جرثقیل به هماهنگی واحد بازرسی جرثقیلها جهت مشخص کردن عیوب احتمالی؛ جوشکاری و رفع عیوب مربوط به ترکهای موجود در بخش سازهای پلها و ترولی جرثقیل مذکور و انجام مجدد تستهای غیرمخرب (NDT)؛ تغییر کاربری جرثقیل از سیستم حمل اسلب به حمل کویل؛ مونتاژ و نصب مجدد جرثقیل سقفی مذکور در سالن L۲ نورد گرم و راهاندازی و بهرهبرداری از جرثقیل پس از تکمیل نصب ریل، شینهای برقرسان همچنین انجام تستهای دینامیکی و تستهایعملکردی.

۴ باند سارق حرفه ای در شیراز متلاشی شد

شیراز - توانایی - خبرنگاراقتصادمردم : اعضای این چهار باند سارق حرفه ای تا کنون به ۱۹۰ سرقت اعتراف کرده و مقادیر زیادی اثاثیه منزل، ادوات کشاورزی باغ شهر ها و ۲۳۸ دستگاه ضبط و پخش خودرو از مخفیگاه آن ها کشف و ضبط شده است.

سرهنگ حبیبی رئیس پلیس آگاهی فارس گفت:طی ماه‌های گذشته با شکایت‌های مردمی متوجه شدیم چند باند سارق در شهر شیراز و باغ‌های اطراف شیراز مبادرت به سرقت اشیای درون خودرو، مغازه‌ها اثاثیه منزل، و باغ شهر می‌کردند که با انجام کارهای اطلاعاتی و پلیسی همه سارقین این باندها و مالخرها شناسایی و در چند عملیات دستگیر شدند.

وی افزود:اعضای این چهار باند سه تا پنج نفره سارق حرفه‌ای که سابقه‌های متعدد سرقت دارند تا کنون به ۱۹۰سرقت اعتراف کرده و مقادیر زیادی اثاثیه منزل و ادوات کشاورزی باغ شهرها و ۲۳۸دستگاه ضبط و پخش خودرو از مخفیگاه آن‌ها کشف و ضبط شده است. سرهنگ حبیبی از کسانی که اموال درون خودرو آن‌ها سرقت شده خواست به پایگاه جنوب آگاهی فارس واقع در بلوار رازی شیراز و کسانی که از مغازه، منزل و باغ شهری آن‌ها سرقت شده به شعبه غرب آگاهی شیراز برای شناسایی سارقین و اموال خود مراجعه کنند.

تولیت آستان قدس رضوی :

خادمان امام رضا(ع) نمی‌توانند نسبت به نیازمندان و مشکلات جامعه بی تفاوت باشند



مشهد -مرضیه یاری - خبرنگاراقتصادمردم :تولیت آستان قدس رضوی ضمن دستور آغاز مرحله دوم رزمایش کمک های مومنانه خدام بارگاه منور رضوی در رواق امام خمینی(ره)، رفع گرسنگی، بیکاری، محرومیت از شهر مشهد را مصداق بارز خدمت خالصانه به امام رضا(ع) عنوان کرد.

حجت‌الاسلام والمسلمین احمد مروی در دیدار با جمعی از خادمان خیر و نیکوکار امام رضا(ع) که در تالار ولایت حرم مطهر رضوی برگزار شد، ضمن تقدیر از مشارکت خادمان حرم مطهر امام رضا(ع) در مرحله نخست رزمایش «مواسات و همدلی» مؤمنانه، گفت: با همت خدام و مردم نیکوکار بیش از ۴۰ هزار بسته کمک معیشتی و بهداشتی در ماه مبارک رمضان تهیه و توزیع شد.وی با بیان اینکه در ایام بسته بودن حرم مطهر، نگذاشتیم خدمت به زائران امام رضا(ع) تعطیل شود و قالب آن با کمک های مومنانه به نیازمندان تغییر کرد، افزود: آنچه از سیره معصومین، علماء، اولیاء بزرگ و بندگان صالح خدا برداشت می شود این است که بعد از انجام واجبات، اهمیت هیچ اقدامی بالاتر از خدمت کردن به مردم نیست. وی بهترین اعمال را برگرفته از سیره ائمه هدی(ع) و اولیاء الله، رسیدگی به امور مردم خواند و گفت: در شرایط کنونی کشور، عمل أحسن رسیدگی به امور نیازمندان است. امروز به دلیل تحریم‌های ظالمانه دشمنان و مشکلات اقتصادی حاصل از آن، گرفتاری های فراوانی برای مردم بوجود آمده است و بی‌تردید خادمان حضرت رضا(ع) نمی‌توانند نسبت به این شرایط بی‌تفاوت بمانند. حجت‌الاسلام والمسلمین مروی ابراز کرد: اگر وجود مبارک حضرت رضا(ع) هم در شرایط کنونی کشور حضور داشتند، ساکت و آرام نمی ماندند. حضرات معصومین(ع) هیچ کدام در سیره زندگی‌شان در مقابل فقر و نداری، ظلم و بی عدالتی، تاب و تحمل نداشتند و این دستور خداست. وی تاکید کرد: ما با رسیدگی به خلق خدا و رفع غم و گرفتاری یک انسان به نوبه خود، جلوه ای از محبت خدا هستیم. شمار زیادی از نیازمندان امروز، آبرومند و بی نام و نشان هستند و بعد از شیوع بیماری و بروز مشکلات اقتصادی، گرفتار شده اند. شناسایی و کمک کردن به این اقشار بسیار اهمیت و ارزش دارد و مصداق بارز عمل احسن است. زیرا نام و نشانی در موسسات خیریه ندارند.تولیت آستان قدس رضوی با تاکید بر حمایت و پشتیبانی آستان قدس رضوی از حرکت خیرخواهانه خادمان و مؤمنان در شرایط کنونی، اظهار کرد: إن شاء الله شما خادمان عزیز این سفره کمک به نیازمندان را همانند ماه رمضان، مجدد در رواق امام خمینی(ع) پهن کنید و ما هم به سهم خود از این حرکت حمایت می‌کنیم.وی ظرفیت آستان قدس رضوی را بی نظیر و بزرگ برشمرد و گفت: پرچم و نام مبارک حضرت رضا(ع) ظرفیت معنوی بسیار عظیم و نعمت بسیار بزرگی است. خانواده بزرگ خادمان رضوی متشکل از دانشمندان، مبتکران، کارآفرینان و ... بوده و از ظرفیت بسیار عظیمی برخوردار است که باید به نحو احسن از این ظرفیت ها بهره برداری کنیم.حجت الاسلام و المسلمین مروی تصریح کرد: خدمت کردن تنها لباس خادمی پوشیدن و حضور در یکسری مراسم خاص نیست. هر کاری که موجب خشنودی و رضایت حضرت رضا(ع) شود، مظهر خدمت به این حضرت است. ما باید با بهره‌مندی از این ظرفیت‌های بی نظیر در دستگاه حضرت رضا(ع)، إن شاء الله در شهر مشهد، گرسنگی، بی خانمانی و بیکاری را ریشه کن کنیم.وی عنوان کرد: ما باید کارهای اساسی تری انجام دهیم که ایجاد اشتغال، یکی از مصادیق عمل احسن است؛ ما جوانان بیکار را باید همچون فرزندان خود بدانیم و تلاش کنیم شرایط تشکیل خانواده و زندگی را برای آنان فراهم آوریم.تولیت آستان قدس رضوی با تاکید بر توان خادمان این آستان مقدس در عرصه‌های مختلف گره‌گشایی از مردم، افزود: اگر جمعیت قابل توجه خادمان آستان قدس اراده کنند، می‌توانند با همفکری و مشورت، یکسری از مشکلات اساسی شهر امام رضا(ع) را مرتفع کنند و آستان قدس هم حامی و پشتیبان شماست.

وی تاکید کرد: ما باید از مشهد، شهر الگو بسازیم؛ تراز کار برای حضرت رضا(ع) این است. در شهر منتسب به حضرت رضا(ع) نباید خبری از گرسنگی، بی خانمانی، بیکاری، طلاق و زندانی باشد.

حجت الاسلام و المسلمین مروی یادآور شد: ما باید با ترتیب دادن سازوکاری مدون از نعمت بزرگ خدام حرم مطهر رضوی در همه ابعاد اعم از علم و دانش، تجربه، امکانات مادی و ... آن ها به نام مبارک حضرت رضا(ع) استفاده کنیم و شهر امام رضا(ع) را به شهر الگو مبدل سازیم.

افتتاح گازرسانی به ۴۰روستای کوهستانی مازندران در هفته دولت

مازندران - درخشنده - خبرنگاراقتصادمردم : "جعفر احمدپور" افزود : همزمان با هفته دولت طرح‌های گاز رسانی در پنج روستای ساری ، ۱۲ روستا بهشهر، هفت روستا بابل ، ۱۳ روستا سوادکوه و سه روستا مربوط به تنکابن به بهره برداری می رسد. وی حجم شبکه گذاری ۴۰ روستا را ۲۰۰ کیلومتر عنوان کرد و ادامه داد : با گازرسانی به این روستاها، ۲ هزار خانوار، از نعمت گاز طبیعی بهره‌مند خواهند شد. مدیرعامل شرکت گاز استان مازندران با اشاره به اینکه با وجود افزایش هزینه‌های گازرسانی و وضع اقتصادی کشور، دولت مصمم است گازرسانی به مناطق روستایی کشور را ادامه دهد، تصریح کرد : اکنون ۹۹.۸ درصد جمعیت شهری و ۹۴ درصد جمعیت روستایی استان مازندران از نعمت گاز بهره‌مند هستند. حذف مصرف سوخت فسیلی و برداشت چوب از جنگل با بهره برداری از طرح گازرسانی به کیاسر در تابستان ۱۳۹۶ کلید خورد. با گاز دار شدن این مناطق خسارت های زیست محیطی که در اثر حمل و نقل و برداشت چوب از جنگل وارد می شده نیز از بین می رود.

طبق اعلام رسمی شرکت ملی گاز ایران ،میزان گازرسانی به مناطق شهری و روستایی یکی از معیارها برای تعریف مناطق سبز کشور و میزان بهره مندی از این موهبت خدادادی است و وضعیت طرح های گاز رسانی نشان می دهد که مازندران در آستانه حذف مصرف سوخت فسیلی و پایان دادن به برداشت چوب از جنگل برای سوخت قرار گرفته است. طبق آمار شرکت گاز مازندران از مجموعه ۲۱هزارو ۸۱کیلومتر خطوط تغذیه شبکه گاز رسانی ایجاد شده در استان، ۶هزارو ۱۱۰ کیلومتر آن فقط طی سال ۹۲ تاکنون عملیاتی شد که بخشی از



ان به روستاهای کوهپایه‌ای و بعضا صعب‌العبور بوده است.

احمدپور افزود: همزمان با آغاز به کار دولت تدبیر و امید از مجموعه ۲هزارو ۲۸۳ روستای دارای گاز استان ۸۸۰روستا و از ۵۹شهر استان ،هشت شهر در این دولت از نعمت گاز طبیعی برخوردار شدند.

وی تصریح داشت: از ۷۹۶ هزار و ۴۰۵ علمکی که در استان وجود دارد ۲۰۲هزار و ۵۵۴ علمک در طی هفت سال اخیر نصب شده است یعنی از مجموع یک میلیون و ۴۴۴ هزار مشترک گاز طبیعی ، ۴۹۵هزارو ۵۰۴مشترک در دولت تدبیر و امید به شبکه گاز استان متصل شدند.

مدیرکل امور مالیاتی لرستان خبر داد؛

اخذ مالیات از دریافت کننده‌های سکه از بانک مرکزی

خرم آباد - فریبا یوسف وند - خبرنگاراقتصاد مردم : مدیرکل امور مالیاتی لرستان از اخذ مالیات از دریافت کننده‌های سکه از بانک مرکزی جمهوری اسلامی خبر داد.

هادی ملکشاهی در جمع خبرنگاران، اظهار کرد: آن‌دسته از اشخاص حقیقی خریدار سکه از بانک مرکزی جمهوری اسلامی ایران که در سال ۱۳۹۸ به دریافت حداکثر ۱۸۵ قطعه سکه اقدام کرده‌اند، مشمول مالیات مقطوع موضوع این دستورالعمل هستند.

وی تصریح کرد: این گروه از خریداران سکه از نگهداری اسناد و تسلیم اظهارنامه مالیاتی معاف است بدیهی است با استناد قسمت اخیر تبصره ماده (۱۰۰) قانون مالیات‌های مستقیم اصلاحیه ۳۱/۴/۱۳۹۴ مالیات اشخاص موضوع این بند که اظهارنامه مالیاتی خود را در موعد مقرر تسلیم نمایند بر اساس رسیدگی به اسناد و مدارک ارائه‌شده تعیین خواهد شد.

مدیرکل امور مالیاتی لرستان خاطرنشان کرد: مهلت پرداخت مالیات موضوع این دستورالعمل حداکثر تا پایان مردادماه سال ۱۳۹۹ است که خریداران مذکور مکلفند با مراجعه به سامانه عملیات الکترونیکی مؤدیان مالیاتی سازمان امور مالیاتی کشور به نشانی http://tax.gov.ir نسبت به پرداخت مطالبات متعلق به شرح بند (۲) این دستورالعمل اقدام کنند. ملکشاهی اضافه کرد: پرداخت مالیات بعد از سررسید تعیین شده موجب تعلق جریمه دیرکرد موضوع ماده ۱۹۰ قانون مالیات‌های مستقیم خواهد شد.

وی بیان کرد: طبق دستورالعمل رئیس‌کل سازمان امور مالیاتی، میزان مالیات مقطوع قابل پرداخت اشخاص حقیقی دریافت کننده سکه براساس تعداد سکه تحویلی طی سال ۱۳۹۸ اعلام شده است به‌گونه‌ای که تا سقف ۱۰ سکه مشمول مالیات نیستند.

مدیرکل امور مالیاتی لرستان ادامه داد: کسانی‌که نسبت به مازاد ۱۰ قطعه تا ۳۰ سکه را خریداری داشته‌اند به ازای هر قطعه ۴۰۰ هزار تومان مالیات و خریداران مازاد بر ۳۰ قطعه تا ۵۰ عدد سکه به ازای هر قطعه سکه ۵۲۰ هزار تومان مالیات و مازاد بر ۵۰ قطعه سکه تا ۱۸۵ عدد به ازای هر قطعه ۶۵۰ هزار تومان مالیات مقطوع را مشمول می‌شوند.

ملکشاهی عنوان کرد: در خصوص اشخاصی که امکان پرداخت مالیات مقطوع موضوع این دستورالعمل را به‌صورت کامل تا پایان مردادماه سال ۱۳۹۹ ندارند، مالیات تعیین شده حداکثر چهار ماه به‌صورت مساوی تقسیط می‌شود.

وی اظهار کرد: اشخاصی که در سال ۱۳۹۸ نسبت به دریافت بیش از (۱۸۵) قطعه سکه از بانک مرکزی اقدام کرده و همچنین صاحبان مشاغلی که حسب سوابق پرونده با مجوز صادره از سوی مراجع ذیربط به شغل مرتبط با خریدوفروش سکه اشتغال دارند؛ مشمول این دستورالعمل نبوده و مکلف به تسلیم اظهارنامه مالیاتی و پرداخت مالیات متعلق در موعد مقرر پایان مردادماه ۱۳۹۹ هستند.

مدیرکل امور مالیاتی لرستان تصریح کرد: در صورت عدم تسلیم اظهارنامه مالیاتی در موعد مقرر، مالیات قطعی و وفق مقررات قابل وصول است، لذا



اوراق قطعی تمامی مشمولین موضوع بند (۱) این دستورالعمل، یک ماه پس از سررسید پرداخت مالیات صادر و به مؤدیان ذیربط ابلاغ خواهد شد.

ملکشاهی خاطرنشان کرد: آن دسته از مشمولین این دستورالعمل که به مالیات قطعی شده اعتراض داشته باشند، اعتراض آن‌ها برابر مقررات در هیأت حل اختلاف مالیاتی موضوع تبصره یک ماده (۲۱۶) قانون مالیات‌های مستقیم اصلاحی مصوب ۳۱/۰۴/۱۳۹۴ قابل رسیدگی خواهد بود.

مدیرعامل در دیدار با اعضای شورای پایگاه شهید جهان آرا عنوان کرد؛

دیدگاه های عملیاتی بسیج باید همسو و همگام با توسعه پالایشگاه گاز ایلام باشد



ایلام -موسوی-خبرنگار اقتصادمردم :مدیرعامل شرکت پالایش گاز ایلام با اشاره به اینکه بسیج به هر کاری ورود کند، موفق خواهد بود، گفت: دیدگاه های عملیاتی بسیج باید همسو و همگام با توسعه پالایشگاه گاز ایلام باشد تا در همه زمینه ها پیشرفت حاصل شود.

به گزارش روابط عمومی، "روح اله نوریان" در دیدار با اعضای شورای پایگاه مقاومت شهید جهان آرا شرکت پالایش گاز ایلام رویکرد این پایگاه مقاومت را رویکردی فرهنگی و ورزشی عنوان کرد و افزود: بسیج یک تفکر و فرهنگ است و هر جا نیاز باشد باید حضوری فعال داشته باشد .

وی به حضور بسیجیان در زمان جنگ تحمیلی و همچنین سیل سال گذشته اشاره کرد و اظهار داشت: بسیج در زمان جنگ تحمیلی بعنوان پیشقراولان عرصه نبرد خوب درخشیدند و امروزه در عرصه های مختلف از جمله اقتصادی تلاش می کند تا کشور به جایگاه واقعی خود برسد.

مدیرعامل شرکت پالایش گاز ایلام با اشاره به اینکه بسیج در هر جایی ورود کرده توانسته نقشه های دشمنان را در زمینه های مختلف به یاس و ناامیدی تبدیل کند،گفت: بسیجیان پالایشگاه گاز ایلام با تکیه بر توان داخلی و به منظورعدم وابستگی به خارج، اقدامات قابل توجهی در زمینه های تخصصی پالایشگاه انجام داده اند که خروجی آن حمایت از تولیدات داخلی بوده است.

مدیرعامل شرکت پالایش گاز ایلام به با اشاره به فرمایش مقام معظم رهبری مبنی بر اینکه هر کسی در دل خود برای سرنوشت خود و سرنوشت ملت و آینده ایران اسلامی ارزش قائل باشد، او یک بسیجی است، تصریح کرد: بسیج و نخبگان می بایست در عرصه های مختلف علمی پژوهشی، پدافند غیرعامل و غیره حضوری فعال داشته باشند تا این واحد صنعتی بتواند در زمینه های مختلف روز به روز قله های ترقی را طی کند.

با اعتباری بالغ بر ۳ هزار و ۵۰ میلیارد ریال انجام می شود؛

بهره برداری از ۱۶ پروژه آبفا استان اصفهان درهفته دولت



اصفهان-زینب نیک رنگ - خبرنگاراقتصادمردم ؛ مدیرعامل شرکت آبفا استان اصفهان اعلام کرد: در هفته دولت از ۱۴ پروژه در بخش آب و ۲ پروژه در بخش فاضلاب در شهرهای اصفهان، نایین، چادگان، نطنز،کوهپایه، دامنه، نجف آباد و فریدونشهر با اعتباری بالغ بر ۳ هزار و ۵۰ میلیارد ریال به بهره برداری می رسد. مهندس هاشم امینی به برخی از پروژه هایی که در بخش آب در هفته دولت به بهره برداری می رسد اشاره کرد و خاطرنشان ساخت: بهره برداری از ۱۹۱ کیلومتر خطوط آبرسانی و شبکه توزیع ۱۱۰ روستا در استان اصفهان، حفر و تجهیز چاه و اجرای خط انتقال آب نطنز، راه اندازی ۶.۵ کیلومتر خط اضطراری آبرسانی شیرخانه نجف آباد به زازران، نصب ۱۶هزار فقره انشعاب آب در اصفهان، راه اندازی سیستم تله متری مخزن ذخیره آب شهر گلدشت، بهره برداری از ۱۱۸ کیلومتر خطوط انتقال و شبکه توزیع آب شهری اصفهان، در دستور کار قرار می گیرد. وی ضمن اشاره به احداث مخزن ۴۰۰ مترمکعبی و اجرای لوله گذاری خط انتقال آب در شهرستان چادگان بیان داشت: احداث مخزن هزار مترمکعبی آب در فریدن، احداث ساختمان آزمایشگاه کنترل کیفیت غرب استان، راه اندازی برق اضطراری ایستگاه های پمپاژ چشمه لنگان و ایستگاه پمپاژ شماره دو فریدونشهر، خرید و نصب مخازن پیش ساخته ۵۰ و ۱۰۰ مترمکعبی شهر کوهپایه و دیوار کشی مخازن نایین از دیگر پروژه های قابل بهره برداری در بخش آب در هفته دولت می باشد. مدیرعامل شرکت آبفا استان اصفهان با اشاره به پروژه هایی که در بخش فاضلاب در هفته دولت به بهره برداری می رسد تصریح نمود: در هفته دولت ۱۰۵ کیلومتر از خطوط انتقال و جمع آوری شبکه فاضلاب در استان اصفهان مورد بهره برداری قرار می گیرد و به دنبال اجرای این پروژه ۱۹ هزارو ۸۰۰ فقره انشعاب فاضلاب به مشترکین در استان اصفهان واگذار می شود.

اخبار

مدیر عامل آبفا مازندران:

۲۸ درصد شبکه آب مازندران فرسوده است



مازندران - درخشنده - خبرنگاراقتصادمردم : مهندس مجید عبدالهی مدیر عامل شرکت در گفتگویی با اعلام این خبر اظهار داشت:۱۷۹۰ کیلومتر شبکه آب در شهر ها و ۵۲۴۲ کیلومتر نیز در روستاهای استان فرسوده است که هر متر اصلاح شبکه فرسوده در شهرهای استان ۴ میلیون و ۵۰۰ هزار ریال و در مناطق روستایی ۲ میلیون و ۵۰۰ هزار ریال هزینه در بر خواهد داشت. مهندس عبدالهی اعتبار مورد نیاز برای اصلاح شبکه های فرسوده در استان را بیش از ۲۰ هزار میلیارد ریال اعلام کرد و افزود: به طور متوسط سالانه ۱۳۶ کیلومتر اصلاح شبکه فرسوده در استان انجام می شود اما با توجه به وضعیت اقلیمی مازندران و کمبود اعتبار برای اصلاح شبکه هر ساله به این میزان افزوده می شود. وی میزان هدررفت آب از شبکه های فرسوده در استان را ۲۸ درصد عنوان کرد و گفت: تولید آب هزینه بالایی دارد اما آب بهای دریافتی از مشترکین به ویژه در مناطق روستایی در مقایسه با سایر انرژی ها بسیار پایین است در همین راستا با توجه به ارزش حیاتی آب، این کالای استراتژیک بدون جایگزین در شرایط فعلی مبارزه با ویروس منحوس کرونا و تعطیلات تابستانه ضروری است مردم صرفه جویی در مصرف آب را سرلوحه خود قرار دهند.

رییس سازمان پسماند شهرداری بندر بوشهر:

تدارک لازم برای جمع آوری پسماندهای ماهی و میگو اندیشیده شده است



بوشهر - کرم پورنیا - خبرنگاراقتصادمردم ؛ :رییس سازمان پسماند شهرداری بندر بوشهر گفت: به منظور جمع آوری پسماندهای ماهی و میگو در این شهر تدارک لازم اندیشیده شده است.

عبدالله کردگار افزود: با توجه به اینکه درفصل برداشت محصولات شیلاتی و بویژه میگو، مردم در سطح شهر با مشکل فراوانی از جمله بوی بد ناشی از میگو روبرو می شدند امسال پیش از آغاز برداشت میگو تدابیر لازم را برای ساماندهی پسماند ماهی و میگو انجام شد.

وی بیان کرد: یکی از مراکز عمده عرضه میگو بازار ماهی فروشان است که در این بازار سطل های ویژه نصب و در ارتباط با آن اطلاع رسانی لازم انجام گرفته است. کردگار افزود: از کسبه و بازاریان انتظار می رود همچون گذشته با مشارکت های شایسته خود یاری رسان سازمان پسماند برای ساماندهی پسماندهای ماهی و میگو باشند. وی با اشاره به اینکه پاک سازی معابر شهری در فصل برداشت میگو با نظارت و دقت بیشتری صورت می گیرد گفت: سایر شهروندان نیز باید به منظور پاکیزه ماندن کوچه و معابر شهر پسماندهای حاصل از ماهی و میگو را در کیسه های زباله های مشکی و ساعت ۹ شب درب منازل خود بگذارند تا نسبت به جمع آوری آن اقدام شود

برگزاری مانور آموزشی توجیهی کار با تجهیزات آتش نشانی در شرکت گاز استان اصفهان

اصفهان-زینب نیک رنگ - خبرنگاراقتصادمردم ؛مانور آموزشی- توجیهی استفاده از شیرهای هیدرانت ویژه کارکنان واحد حراست، با حضور کارشناسان مدیریت بحران شرکت گاز، سازمان آتش نشانی و خدمات ایمنی شهر اصفهان در محل اداره مرکزی برگزار گردید. این مانور آموزشی- توجیهی، مطابق با برنامه ریزی انجام شده و باهدف افزایش تاب آوری ساختمان اداره مرکزی در مقابل حریق و حوادث احتمالی، ارتقای سطح دانش و مهارت پرسنل واحد حراست و تست هیدرانت های موجود در شرکت برگزار گردید. لازم به ذکر است، آموزش عملی کار با هیدرانت و شیلنگ های آتش نشانی، نحوه باز و جمع کردن شیلنگ ها و تست میزان پرتاب آب هیدرانت ها و کارایی سیستم اطفای حریق از موارد مهمی بود که در این مانور آموزشی توسط کارشناس سازمان آتش نشانی ارائه شد.

معاون عمران، حمل ونقل و ترافیک شهرداری مشهد اعلام کرد؛

پیشرفت ۳۱ درصدی تقاطع غیر همسطح مصلی مشهد

مشهد -مرضیه یاری - خبرنگاراقتصادمردم : معاون عمران حمل ونقل وترافیک شهرداری مشهد گفت: تقاطع غیرهمسطح مصلی در حال حاضر از ۳۱ درصد پیشرفت فیزیکی برخوردار است. خلیل الله کاظمی در این خصوص افزود: تقاطع غیر همسطح مصلی یکی از خواسته های ۱۵ ساله ساکنان محل بود که با احداث آن شاهد کاهش بارترافیکی بولوار مصلی خواهیم بود. وی اضافه کرد: درکنار کاهش بارترافیکی با اجرای این پروژه، شهرک های اطراف از بن بست خارج و تردد عابران پیاده و خودروها با ایمنی بیشتری انجام می شود و بازوی چهارم آن نیز مصلی را به بهشت رضا(ع)، طرق و جاده محمدآباد متصل خواهد کرد. وی با بیان اینکه عملیات احداث تقاطع غیرهمسطح مصلی ۱۸ بهمن ماه ۹۸ آغاز شد، اظهارکرد: پروژه تاکنون و پس از گذشت حدود ۶ ماه بدون وقفه فعال بوده ودرحال حاضر نیز از پیشرفت فیزیکی حدود ۳۱ درصد برخوردارست.کاظمی ادامه داد: زمانبندی درنظر گرفته شده برای اجرای تقاطع غیر همسطح مصلی ۴۲۰ روز است که امیدواریم بتوانیم زودتر از این زمان در اسفند ماه آن را آماده بهره برداری کنیم.معاون عمران، حمل ونقل و ترافیک شهرداری مشهد با اشاره به اینکه هزینه پیش بینی شده برای احداث این تقاطع با اجرای بازوی چهارم ۱۰۰ میلیارد تومان است، افزود: برای اجرای پروژه تقاطع غیر همسطح مصلی ۳۰۰ هزار مترمکعب خاکبرداری انجام و بیش از ۲۰هزار مترمربع بتن ریزی خواهد شد.

روزنامه اقتصادی ملی

روزنامه اقتصادی، سیاسی و اجتماعی | یکشنبه ۵ مرداد ۱۳۹۹ - ۵ ذی الحجه ۱۴۴۱ - ۲۶ جولای ۲۰۲۰ - سال هفتم - شماره ۸۵۸ | قیمت ۲۰۰۰ تومان | www.eghtesademeli.com



نیروی انتظامی باید نقش آرامش بخش را در جامعه ایفا کند

جانشین فرمانده ناجا با بیان اینکه نیروی انتظامی باید نقش آرامش بخش را در جامعه ایفا کند، افزود: پلیس جمهوری اسلامی ایران به تکلیف عمل می کند، از این رو رسالت محور است نه ماموریت محور. سردار قاسم رضایی به ...

صفحه ۴



کرونا حریف افزایش صادرات به روسیه نشد

رییس اتاق مشترک بازرگانی ایران و روسیه گفت: افزایش ۲۰ درصدی صادرات در سه ماهه نخست امسال نشان می‌دهد که شیوع ویروس کرونا حریف مبادلات تجاری این دو کشور نشده است. «هادی تیزهوش تابان» اظهار داشت...

صفحه ۷

روحانی در جلسه ستاد ملی مقابله با کرونا:

مراسم عزاداری در سراسر کشور با رعایت اصول بهداشتی و باشکوه برگزار شود



رییس جمهوری با تاکید بر اینکه مراسم عزاداری امام حسین(ع) در سراسر کشور باید با رعایت اصول بهداشتی و با شکوه برگزار شود، گفت: دوگانگی "جان و نان" و "عزاداری و سلامت" غلط است، هر دو باید با رعایت پروتکل های بهداشتی، در کنار هم باشند.حجت‌الاسلام والمسلمین «حسن روحانی» در جلسه ستاد ملی مقابله با کرونا گفت: بیش از پنج ماه است که مردم با ویروس خطرناک کرونا مواجه بودند و وارد ماه ششم شدیم. بیش از دو سال و دو ماه هم است که مردم با تحریم شدید آمریکا...

۲

جنگ تجاری آمریکا و چین وخیم تر می شود

نظم جهانی به کدام سمت می چرخد؟



روابط دیپلماتیک میان ایالات متحده و چین به پایین ترین سطح خود در چند دهه گذشته رسیده است. علاوه بر جنگ تجاری، دو طرف در مورد منشا بیماری همه گیری کرونا هم با یکدیگر درگیر هستند. ماجرای تصویب قانون امنیت ملی در هنگ کنگ هم مساله ساز شده است. ایالات متحده همچنین به دنبال مسدود کردن حمل برخی کالاها به فناوری هواوی است. به گفته رییس سابق مدیریت دارایی گلدمن...

۷

دلگرمی قیمت نفت به احیای اقتصادی

صفحه ۵



راه های متفاوت بازار سرمایه

صعود بورس در ایران سقوط بورس های جهانی!

۳

نفت و انرژی صفحه ۵

آیا قیر بی کیفیت همچنان بازار صادرات ایران را خراب می کند؟

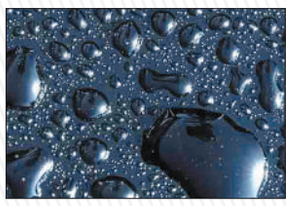

سیاسی صفحه ۲

دویچه وله:
دموکرات‌ها به برجام بازمی گردند



اجتماعی صفحه ۴

آسیب کرونا تنها بهداشتی و اقتصادی نیست!



تشدید بازرسی در بازار کالاهای اساسی

معاون وزیر صنعت، معدن و تجارت گفت: در راستای حمایت از حقوق مصرف کنندگان برای جلوگیری از تخلفات صنفی در عرضه کالاهای اساسی و اقلام ضروری مردم، بازرسی ها گسترده و به طور مستمر در حال انجام است و حتماً با متخلفان این حوزه بدون کوچکترین اغماضی برخورد می شود.

به گزارش ایسنا، عباس تابش با اعلام تشدید بازرسی‌ها بر بازار کالاها و اقلام اساسی مردم، به آمار بازرسی سازمانهای صمت استانها در سه ماهه اول امسال اشاره کرد و افزود: در مدت مذکور ۷۲۵ هزار و ۸۳ مورد بازرسی در قالب طرحهای مختلف نظارتی در سراسر کشور انجام شده است. وی هدف از اجرای طرحهای نظارتی را بررسی قیمتها، جلوگیری از دپوی کالاها و اقلام ضروری و پایش عملکرد فعالان اقتصادی در سطح بازار اعلام کرد و گفت: با بازرسی های موردی و دوره ای در این مدت برای بیش از ۴۴ هزار واحد صنفی متخلف به ارزش ۶ هزار و ۱۷۲ میلیارد ریال پرونده تشکیل شده و برای رسیدگی به تعزیرات حکومتی ارسال شده است. رییس سازمان حمایت مصرف کنندگان و تولیدکنندگان با اشاره به اینکه کاهش التهاب بازار مهم‌ترین رویکرد این سازمان در راستای اجرای این طرحهای نظارتی است، اضافه کرد: با نظارتهای ویژه بر روند عرضه و قیمت اقلام پروتئینی، فرآورده های لبنی و دیگر اقلام مصرفی مورد نیاز مردم از جمله اقلام بهداشتی نظیر ماسک و مواد ضد عفونی کننده همواره تلاش داریم شرایطی فراهم شود تا مصرف کنندگان از نوسان قیمت ها لطمه نبینند و آرامش و تعادل بر بازار محصولات حکمفرما شود.

Pishkhan.com

نوبت دوم

آگهی مزایده عمومی اموال مازاد غیر منقول (نوبت اول)

استانداری آذربایجان غربی در نظر دارد املاک مشروحه ذیل را از طریق مزایده عمومی بر مبنای قیمت پایه مزایده به شرح مندرج در جدول ذیل به صورت نقدی بفروش برساند متقاضیان محترم می توانند از تاریخ انتشار این آگهی به مدت ده/۱۰روزازتاریخ ۹۹/۰۴/۳۱ لغایت ۹۹/۰۵/۱۱بجز ایام تعطیل همه روزه از ساعت ۱۴لغایت ۱۸ بعد از ظهر جهت کسب اطلاعات بیشتر از محل های فوق بازدید و فرم شرکت در مزایده را از واحد اموال استانداری اخذ و قیمت پیشنهادی خود را تا آخر وقت اداری روز شنبه ۹۹/۰۵/۱۱ به دبیرخانه حراست استانداری واقع در ارومیه اول خیابان شهید امینی ساختمان استانداری تحویل نمایند.

توضیحات: ۱- متقاضیان بایستی فیش سپرده واریزی به شماره حساب IR۸۳۰۱۰۰۰۰۴۰۵۵۰۱۱۳۰۷۵۸۱۱۶۸ بنام تمرکز وجوه بابت پنج /۵ درصد قیمت پایه را در یک پاکت (الف) و کپی مدارک هویتی شامل کارت ملی و شناسنامه را در پاکت (ب) و قیمت پیشنهادی را در پاکت (ج) قرار دهند.

۲- کلیه هزینه های مرتبط بر نقل و انتقال اعم از مالیات ، عوارض، انتشار آگهی ،کارشناسی ، و غیره بعهده برنده مزایده می باشد .

۳-پیشنهاد دهندگان بایستی فرم شرکت در مزایده را به انضمام فیش واریزی مربوط به ۵/پنج درصد قیمت پیشنهادی خود را در پاکت لاک و موم شده (با قید مربوط به ملک ردیف ... آگهی) تسلیم و رسید دریافت نمایند. برای هر ملک باید پیشنهاد و اوراق و پاکت مستقل تهیه و تنظیم و تکمیل و امضا شده ارائه گردد.

۴- به پیشنهادات مبهم ، مشروط و بدون سپرده و پس از تاریخ درج در آگهی ترتیب اثر داده نمی شود.

۵- شرکت در مزایده برای عموم بشرط رعایت تمام مفاد این آگهی آزاد و ارائه پیشنهاد به منزله قبولی کلیه شرایط دستگاه مزایده گزار موضوع ماده ۱۰آئین نامه معاملات دولتی می باشد.

۶- برنده مزایده پس ازاعلام برندگان دریک هفته اول موظف به پرداخت ۵۰٪ درصد مبلغ پیشنهادی ودر ده /۱۰ روز کاری دوم نسبت به پرداخت وتسویه حساب ۴۵ ٪ درصد مانده مبلغ پیشنهادی خود اقدام تا تحویل و انتقال ملک مذکورازطرف مزایده گذاربعمل آید درغیراینصورت انصراف تلقی شده وسپرده برنده اول به نفع استانداری ضبط خواهد شد.برندگان دوم نیز تابع شروط فوق می باشد.

۷- کلیه املاک با وضعیت موجود و طبق مفاد اسناد و مدارک موجود(سند قطعی ششدانگ)واگذارمی گردند و در صورت وجودمتصرف،تخلیه برعهده فروشنده می باشد.و زیر زمین ساختمان دونبش کوچه شهریار با کاربری پارکینگ می باشد

۸- کمیسیون فروش استانداری در رد یک یا کلیه پیشنهادات مختار است.

۹- حضور پیشنهاد دهنده گان یا نماینده آنها در جلسه آزاد است.

۱۰-پیشنهادات راس ساعت ۱۰صبح روز یکشنبه مورخ ۹۹/۰۵/۱۲در محل استانداری مفتوح و قرائت و تا آخر وقت اداری همان روز نتایج مربوطه اعلام خواهد شد ، و ضمنا قیمت پایه اقلام مزایده در فرم مربوط درج شده است.

۱۱- در صورت مساوی بودن قیمت پیشنهادی در مزایده اولویت با ساکنین واحد می باشد.

۱۲-در ضمن بازدید کنندگان محترم جهت بازدید از اول خیابان ارتش ومدنی ۲با آقای صمد تمجید به شماره ۰۹۱۴۱۴۱۷۵۲۴ درشهر سرو با بخشداری محترم هماهنگی نمایند.

صورتجلسه بازگشائی پاکت های شرکت در مزایده اموال غیر منقول مرحله اول استانداری در مورخ ۹۹/۰۵/۱۲ در حضور اعضای کمیسیون فروش ونمایندگان محترم یاد شده ذیل بدین شرح اعلام میگردد

ردیف	نام و آدرس ملک	نوع ملک	کاربری	مساحت عرصه	مساحت اعیان	مبلغ کارشناسی به ریال	پلاک ثبتی	وضعیت کنونی ملک	توضیحات
۱	ارومیه :خیابان ارتش کوچه بن بست شش متری قطعه جنوبی در سه طبقه پلاک	ویلایی در سه طبقه	مسکونی	۱۹۷/۳	۳۰۹	۱۱/۵۰۰/۰۰۰/۰۰۰	۱۸/۲/۶	قابل سکونت در تسلط استانداری	سند دفترچه ای ششدانگ
۲	ارومیه : پنجراه اول کوچه شهریار نبش کوچه دوم بن بست سمت چپ در سه طبقه پلاک	ساختمان در سه طبقه	مسکونی	۱۴۸	۴۴۴	۱۲/۵۰۰/۰۰۰/۰۰۰	۲۹۶۳ /۲۶	قابل سکونت در تسلط استانداری	سند دفترچه ای ششدانگ
۳	ارومیه : پنجراه اول کوچه شهریارقطعه دوم سمت چپ کوچه دوم بن بست در یک طبقه پلاک	ویلایی در یک طبقه	مسکونی	۱۴۸	۵۲	۸/۰۰۰/۰۰۰/۰۰۰	۲۹۶۳ / ۱	قابل سکونت در تسلط استانداری	دو جلد سه دانگ
۴	ارومیه: شهر سرو بلوارامام . صومای برادوست جنب آتش نشانی	زمین خالی	مسکونی	۱۰۰۰	----	۴/۰۰۰/۰۰۰/۰۰۰	۵۲۲ از ۵۰	زمین خالی در تسلط استانداری	سند ششدانگ

استانداری آذربایجان غربی

حمله وزیر جنگ اسرائیل به ایران



«بنی گانتز» وزیر جنگ رژیم صهیونیستی در دیدار با «مارک میلی» رئیس ستاد مشترک نیروهای مسلح آمریکا که روز گذشته وارد فلسطین اشغالی شده است، بر لزوم فشار بر ایران تأکید کرد. به گزارش پایگاه خبری شبکه «آی ۲۴»، رئیس ستاد مشترک آمریکا پس از ورود به تل‌آویو از پایگاه هوایی «نفاتیم» بازدید کرده است. به گفته این شبکه صهیونیستی، این دومین سفر مارک میلی به فلسطین اشغالی پس از انتصاب وی به این منصب است. منابع خبری گزارش دادند که رئیس ستاد مشترک ارتش آمریکا در سفری سرزده وارد فلسطین اشغالی شد. این سفر در شرایطی انجام شده که رژیم صهیونیستی پس از شهادت یکی از رزمنده‌های حزب‌الله لبنان در دمشق در شرایط آماده‌باش قرار گرفته است. در گزارش آی ۲۴ اشاره شده است که «بنیامین نتانیاهو» نخست‌وزیر رژیم صهیونیستی نیز با مارک میلی از طریق ویدیو کنفرانس در ارتباط با «ایران» و «چالش‌های امنیتی منطقه» گفتگو کرده است. رئیس ستاد مشترک آمریکا در این سفر با «آویو کوخافی» رئیس ستاد کل رژیم صهیونیستی و «یوسی کوهن» رئیس موساد نیز دیدار داشته است.

روحانی در جلسه ستاد ملی مقابله با کرونا:

مراسم عزاداری در سراسر کشور با رعایت اصول بهداشتی و باشکوه برگزار شود



گزارش REPORT

رییس جمهوری با تاکید بر اینکه مراسم عزاداری امام حسین(ع) در سراسر کشور باید با رعایت اصول بهداشتی و با شکوه برگزار شود، گفت: دوگانگی "جان و نان" و "عزاداری و سلامت" غلط است، هر دو باید با رعایت پروتکل های بهداشتی، در کنار هم باشند

به گزارش ایرنا حجت‌الاسلام والمسلمین «حسن روحانی» در جلسه ستاد ملی مقابله با کرونا گفت: بیش از پنج ماه است که مردم با ویروس خطرناک کرونا مواجه بودند و وارد ماه ششم شدیم. بیش از دو سال و دو ماه هم است که مردم با تحریم شدید آمریکا مواجه بودند که وارد دومین سال و سومین ماه شدیم. وی با بیان اینکه ماه‌ها و سال‌های بسیار سختی برای مردم عزیز و بزرگوار ما سپری شده است، اظهار داشت: مردم مشکلات اقتصادی در این سال‌ها داشته و تجربه کرده بودند. بحث‌هایی هم برای بهداشت و سلامتی برای مردم ایجاد شد و تکلیف مردم برای فاصله اجتماعی مشکلات اجتماعی و عاطفی ایجاد می کند که مردم باید تحمل کنند. رییس‌جمهور ادامه داد: وقتی می گوییم عروسی باشد ولی مراسم پرجمعیت نباشد، مردم مشکلات عاطفی دارند. وقتی می گوییم عزا باشد ولی مراسم عزا نباشد، مردم در سختی و فشار قرار می‌گیرند. به گفته روحانی، مردم ایران در این دو سال و چند ماه و در این پنج ماه برای مقابله با ویروس کرونا نشان داده دارای توان و قدرت کافی برای مقابله و ایستادگی در برابر فشارها هستند و به زانو درنمی آیند. اگر ۱۰ فشار دیگر هم وارد شود و بخواهد مردم را از مسیر درست خارج کند، مردم با تعاون و همکاری، هر مشکل بزرگ را سهل و آسان می‌کنند. وی با تاکید بر اینکه به دو عنصر مهم نیاز داریم، تصریح کرد: عنصر نخست، امید به آینده است. یاس باید از بین برود. اگر یاس جامعه را فرا بگیرد، موفقیتی در کار نخواهد بود بنابراین باید همواره به آینده به عنوان روز فرج و گشایش همیشه امیدوار هستیم و می‌دانیم دیر یا زود، آینده با حق است. عنصر دیگر هم تدبیر، حسابگری و برنامه‌ریزی درست برای عبور از مشکلات و سختی‌ها است. رییس‌جمهور با بیان اینکه امروز کادر درمان، از یک سمت و کادر تولید از سمت دیگر، کادر توزیع، جابجایی و حمل کالا و کادر فرهنگی و... همه دست به دست هم دادند، خاطرنشان کرد: اگر یکی از این کادرها نبود، نمی‌توانستیم پیش برویم. اگر کادر تولید نبود و برای خرید ماسک، تجهیزات پزشکی و دارو از خارج خرید کنیم، اولا به ما نمی‌دادند و بعد هم معلوم نبود پس از چه مدت زمانی و با چه قیمت گرانی و امروز و فردا کردن، آن را به ما بدهند. روحانی افزود: اگر ماسک ان۹۵ را به ما نمی‌دادند، ما نداشتیم و نیاز به سفارش دادن داشتیم، و کشوری که سفارش داده بودیم، یک ماه عقب می‌انداخت، چه مشکلاتی در کشور ایجاد می‌شد. وی با بیان اینکه همه کادرهایی که باید در صحنه باشند، همه مسئولیت خاص و سنگین خود را برعهده گرفتند، ابراز داشت: علیرغم تحریم و گرانی، مشکلات حاد و بحرانی آنچنانی را شاهد نیستیم و دولت در حد توان کمک می کند. هرچه به فکر ما، وزرا، قوا و نیروهای دیگر می‌رسد، را انجام داده‌ایم.

● طرح‌های دولت برای پرداخت ودیعه ۱۳ درصدی به مستاجران

رییس‌جمهوری با اشاره به طرح‌های دولت درباره تامین اجاره خانه مستاجران اظهار داشت: در همین ایام کرونا دو طرح مهم برای اجاره و مستاجرین آوردیم؛ یک طرح برای آن بود که اجاره‌بها از چقدر بیشتر نباشد و هفته قبل هم تصویب کردیم یک وام ارزان قیمت به مستاجرین بدهیم و برای افرادی که در شهرهای بزرگ و کوچک هستند این ودیعه را از بانک‌ها با یک نرخ ارزان قیمت ۱۳ درصد دریافت کنند. رییس دولت دوازدهم اضافه کرد: دولت تلاش کرده است امکاناتی در اختیار مردم، یارانه بگیران و نیازمندان قرار بگیرد. علاوه بر این پرداختی ویژه ای در چهار نوبت ۳ میلیون خانوار نیازمند قرار دادیم.

روحانی در بخش دیگر از سخنانش اظهارداشت: دولت تمام تلاش و توان خود را در زمینه فعالیت اقتصادی و معیشتی به کار بسته و افتتاح هایی که در روزهای پنجشنبه توسط دولت انجام می شود نشان از تحرک و تلاش دولت در این زمینه است. وی اضافه کرد: در شرایط فعلی نیازهای بهداشتی و پزشکی در اولویت است و وزارت بهداشت و درمان، وزارت صمت و دیگر دستگاه‌ها در این زمینه تلاش می کنند. روحانی خاطرنشان کرد: اکنون همه کشورها ماسک زدن را اجباری کردند و حتی جریمه و افزایش جریمه داشتندبه عنوان مثال اعمال جریمه از ۱۵۰ یورو به ۵۰۰ یورو را در برنامه خود قراردادند که نشان از اعمال سختگیرانه رعایت پروتکل‌های بهداشتی برای همه است.

● برای مقابله با کرونا باید بلندمدت برنامه‌ریزی کنیم

رییس دولت تدبیر و امید در بخش دیگری از سخنانش گفت: برای هر امری روحیه لازم است، نباید جامعه ای روحیه خود را ببازد و دچار اضطراب و افسردگی شده و به آنها اینگونه القا کنند که فردا بدتر می‌شود؛ شما نباید اضطراب بیخود به مردم وارد کنید؛ ترس و خوف معقول درست است و مردم باید از این بیماری به عنوان یک بیماری خطرناک بترسند و مراقبت کنند، اما نباید اضطراب و دلهره به مردم وارد کنیم؛ بین ترس معقول و اضطراب مرزبندی سخت است و باید به این موضوع توجه کنیم؛ این اصولی است که مردم باید انجام دهند و در تبلیغات نیز مورد تاکید قرار گیرد و در تولید نیز برای آن تلاش کنیم. وی افزود: وقتی به مردم تاکید میکنیم که در اجتماعات از ماسک استفاده کنند، باید ماسک به اندازه کافی به وفور و با قیمت مناسب در اختیار مردم قرار داشته باشد؛ در این زمینه وزارت صمت مسئولیت سنگینی دارد و وظایف خود را انجام می‌دهد. وی در عین حال گفت: این ویروس را کوتاه مدت نبینیم، بحث هفته و ماه مطرح نیست، ذیحجه و محرم و مرداد و شهریور و مهر و ... مطرح نیست باید برای تمام سال و حتی ماه‌هایی از سال آینده برنامه ریزی داشته باشیم؛ نمی‌دانیم چه روزی است و برای ما نامشخص است؛ هنوز تا روزی که واکسن تولید و تایید شده و به دز کافی توزیع شود، مراحل زیادی در پیش داریم- ممکن است گفته شود که تزریق یک بار واکسن کافی است یا اینکه دوبار تزریق شود — چون اساسا این بیماری ناشناخته است هر چه جلو می‌رویم به نکات جدیدی می‌رسیم و باید به طور بلند مدت چاره اندیشی، برنامه ریزی، نظارت و تلاش کنیم و در برابر تخلفات قاطع بایستیم.

● عبور از پیک کرونا در چند استان

رییس جمهوری ادامه داد: ما امروز خبر خوشی را داشتیم که با تلاش پزشکان و مسئولین و بیشتر با حمایت مردم و اجرای پروتکل توسط مردم، در برخی از استان‌ها مانند کرمانشاه، کردستان، خوزستان توانستیم از پیک عبور کنیم. در برخی از استان‌ها متاسفانه هنوز در مسیر پیک هستیم که باید مراقبت کنیم و عبور کنیم. روحانی عنوان کرد: یکی از مسائل مهمی که ما امروز بحث کردیم و مردم نیز باید مطلع باشند مساله سوگواری در ماه محرم‌الحرام است. این جای تاکید نیست همه می‌دانند زندگی ما مردم ایران و شیعیان و مسلمانان با عشق امام‌حسین(ع) عجین شده و این با همه مسائل متفاوت است.

● مراسم عزاداری ماه محرم با رعایت پروتکل‌های بهداشتی برگزار شود

رییس دولت تدبیر و امید افزود: ماه رمضان تمام شد هیچ کس نبود که بگوید «ماه رمضان باعث شیوع بیماری شد»، شاید بعد از ماه رمضان تعطیلات و برگزاری عروسی عامل شیوع شده باشد، اما خود ماه رمضان و ایام عبادت و شب‌های احیا را هیچ کس حتی معاندان هم نتوانستند بگویند باعث شیوع بیماری شده است. وی اظهار داشت: اکنون نیز برای ماه محرم هم باید به نحوی عمل کنیم تا بهانه‌ای در اختیار دشمنان قرار نگیرد؛ عزاداری امام حسین (ع) در شهرها و روستاها در همه مناطقی که وضعیت قرمز و زرد و سفید وجود دارد، اما با تراکم کمتر و رعایت فاصله‌گذاری باید انجام شود. رییس جمهوری گفت: در مراسم‌های ماه محرم فاصله‌گذاری اجتماعی باید رعایت شود؛ تراکم در مراسم عزاداری امام حسین (ع) طوری که جمعیت زیادی در یک فضای کوچک نباید بوجود بیاید، تراکم جمعیت در این مراسم‌ها باید کنار گذاشته شود و پروتکل‌های بهداشتی باید حتما مراعات شود.

مهمانپرست مطرح کرد

نگرانی آمریکای و اسرائیل از دامنه نفوذ ایران در خاورمیانه

سخنگوی پیشین وزارت امور خارجه با اشاره به اقدام دو جنگنده ایالات متحده علیه هواپیمای مسافربری ایرانی، به تحلیل و بررسی علل و عوامل این اقدام آمریکا پرداخت. «رامین مهمانپرست» تحلیل‌گر مسائل بین‌الملل در گفت‌وگو با ایلنا، درباره مزاحمت جنگنده‌های آمریکایی برای هواپیمای مسافربری ایرانی، گفت: مقام‌های آمریکایی و اسرائیلی از دامنه نفوذ ایران در خاورمیانه نگران هستند و احساس می‌کنند، طراحی‌هایی که برای منطقه داشته‌اند به نتیجه نرسیده است. به یاد بیاوریم توطئه‌های بزرگی را که آمریکایی‌ها در منطقه دنبال کرده‌اند که با حمایت صهیونیست‌ها و بعضی از کشورهای منطقه نیز همراه بود. وی افزود: آنها بزرگترین جریان تروریستی ضدانسانی را در منطقه ما ایجاد کردند، جنایاتی که داعشی‌ها در عراق و سوریه انجام دادند را فراموش نمی‌کنیم. پیش از آن نیز القاعده و طالبان و جریان‌های دیگر که با حمایت مقام‌های آمریکایی، سرویس‌های امنیتی صهیونیست‌ها و سی آی ای(CIA)، پول‌هایی که برخی از کشورهای عربی منطقه برای این کار هزینه کرده و حتی نیروی انسانی برای این کار تربیت کرده بودند تا منطقه را نا امن کنند؛ هدف‌گیری آنها جمهوری اسلامی ایران و کشورهای دوست ما بود. سخنگوی پیشین وزارت امور خارجه با بیان اینکه این توطئه‌ها که بسیار خطرناک بود فجایع بزرگی را در منطقه ایجاد کرد که با تدبیر جمهوری اسلامی ایران خنثی شد و اجازه نداد که نقشه‌های آنها شکل عملی به خود بگیرد، اظهار داشت: این موارد باعث عصبانیت آمریکایی‌ها شده و آنها سعی می کنند اتهاماتی را به جمهوری اسلامی ایران وارد کند، در حالی که خودشان خالق گروه‌های تروریستی و بزرگترین حامی آنها هستند، سعی دارند ما را به حمایت از تروریسم متهم کنند. کشوری مثل لبنان که دائماً در معرض تجاوز رژیم صهیونیستی قرار دارد را به علت دفاع از خودشان محکوم می کنند و حزب الله لبنان که بزرگترین نیروی مقاومت در دفاع از سرزمین خودشان است را در لیست گروه‌های تروریستی قرار می‌دهند. وی اضافه کرد: اینها نشان‌دهنده این است که قدرت‌های بزرگ برای دسترسی به اهداف و منافع‌شان حاضرند دست به هر کاری بزنند، واژه‌ها را تغییر دهند و بزرگترین جنایت‌ها را انجام دهند؛ اما خودشان را مدافع حقوق بشر معرفی می‌کنند و کشورهایی که از سرزمین خودشان دفاع می کنند را متهم و محکوم جلو می‌دهند. مهمانپرست یادآور شد: داستان یمن از این نمونه‌ها است که با ائتلافی که به رهبری عربستان و با حمایت نیروهای آمریکایی و همچنین کمک صهیونیست‌ها درست کرده‌اند، افراد، زن‌ها و بچه‌های بی‌گناه زیادی در یمن کشته می‌شوند؛ اما اجازه نمی‌دهند حتی رسانه‌هایی که تحت نفوذشان هستند، به این جنایات بپردازند. وی تصریح کرد: آنها برای اینکه جمهوری اسلامی ایران را از منطقه دور کنندحتی از اینکه هواپیماهای مسافربری ما را مورد تهدید نظامی قرار دهند، ابایی ندارند، فکر می کنند با تهدید مستقیم جان افراد بی‌گناه، می‌توانند برخی از اقداماتی که مدنظرشان برای طراحی که در منطقه دارند را به تحقق برساند. این دیپلمات ارشد ایران با بیان اینکه در هر صورت این جنایت انسانی است و این تهدیدات، تهدیدهای بزرگی است و در راستای حرکت تروریست دولتی قلمداد می‌شود، خاطرنشان کرد: این اقدامات به طور حتم باید از مجاری قانونی در دادگاه‌ها و سازمان‌های بین‌المللی مورد پیگیری قرار گیرد. آمریکایی‌ها باید بدانند که آن زمان گذشته که هر وقت اراده می‌کردند می‌توانستند در هر منطقه‌ای دخالت کنند و مقاومتی هم در مقابل آنها مشاهده نشود. وی تاکید داشت: اکنون جریان مقاومت قوی شده و اجازه نمی‌دهد که کشورهایی از هزاران کیلومتر فاصله بخواهند نقشه‌های شومی را در این منطقه پیاده کنند. این تحلیلگر مسائل خاورمیانه درباره اینکه برخی معتقدند ایران باید یک اقدام عملی نظامی در پاسخ به این اقدام آمریکا انجام دهد، اذعان داشت: شاید برخی از اقداماتی که آمریکایی‌ها و صهیونیست‌ها انجام می‌دهند برای تحریک و عصبانی کردن مقام‌های ما باشد و شاید خواسته‌های آنها از طریق ایجاد درگیری در منطقه بیشتر تامین شود. وی ادامه داد: انتخابات ریاست جمهوری آمریکا نزدیک است و ترامپ با توجه به سیاست‌های شکست خورده‌اش در بخش‌های منطقه‌ای و داخلی از جمله مقابله با کرونا و همچنین بحث نژادپرستی که مورد حمایت او و دوستانش قرار گرفته است، وضعیت خوبی ندارد؛ آنها می‌خواهند موضوع جدیدی پیدا کنند و صورت آمریکا را تغییر دهند و سوژه جدیدی برای حواس پرت کردن حواس افکار عمومی پیدا کرده و آن را منحرف کنند. این دیپلمات ایرانی تصریح کرد: ایران به جای اینکه به فکر عملیات نظامی که خواسته صهیونیست‌ها و آمریکایی‌ها برای درگیری جدید است باشد، باید افکار عمومی مردم دنیا را به خوبی نسبت به این جنایت روشن و آگاه کرده و اقدامات سیاسی حقوقی و بین‌المللی خودمان را به صورت جدی در دستور کار قرار دهیم.

سیاست داخلی

فرمانده نیروی پدافند هوایی:

سایت رادار سوباشی از موثرترین سایت‌های پدافندی در طول جنگ بود

فرمانده نیروی پدافند هوایی گفت: سایت راداری سوباشی پدافند هوایی یکی از موثرترین سایت‌های پدافندی در طول هشت سال دفاع مقدس و نوک پیکان حملات دشمن بود. به گزارش نیروی پدافند هوایی، سرتیپ علیرضا صباحی‌فرد روز گذشته با گرامیداشت پنجم مردادماه سالروز حماسه سوباشی اظهارداشت: سایت راداری سوباشی پدافند هوایی یکی از موثرترین سایت‌های پدافندی در طول هشت سال دفاع مقدس بود این سایت نوک پیکان حملات دشمن بود؛ بیش از ۱۵ استان کشور را پوشش می‌داد و برای این استان‌ها در جنگ تحمیلی اعلام وضعیت می کرد. فرمانده نیروی پدافند هوایی افزود: پدافند هوایی در طول هشت سال دفاع مقدس در همه عملیات‌هایی که انجام می‌شد حضور فعال و بی‌بدیل داشت که از جمله این عملیات‌ها می‌توان به عملیات والفجر ۸ اشاره کرد که در این عملیات پدافند هوایی قدرتمند توانست بیش از ۷۰ الی ۸۰ فروند از انواع هواپیماهای دشمن را سرنگون کند. صباحی‌فرد تصریح کرد: تجهیزات ما در طول هشت سال دفاع مقدس خیلی نادر بود و ما با همین تجهیزات نادر توانستیم این جنگ را به جلو ببریم. وی با اشاره به اهمیت سایت رادار سوباشی در ایام دفاع مقدس ادامه داد: بیش از ۱۵۰ بار حمله ناموفق به سایت سوباشی قهرمان نشانه اهمیت این سایت برای ما و برای دشمن بود که هر بار حملات دشمن با غرش موشک‌های پدافند هوایی و سامانه‌های توپخانه‌ای ناکام ماند. اهمیت این سایت برای دشمن به آن اندازه بود که فرمانده نیروی هوایی وقت عراق در رادیو بغداد اعلام کرد که اگر خلبان‌های ما قادر نباشند این سایت را مورد اصابت قرار دهند افتخار نابودی این سایت باید نصیب خود من شود. فرمانده نیروی پدافند هوایی به اتفاقات روز پنجم مرداد سال ۱۳۶۷ اشاره و بیان کرد: از لحاظ چینش تعداد افرادی که باید در اتاق عملیات سایت سوباشی حضور می‌داشتند هفت یا هشت نفر بود ولی در آن چند روز که متقارن با عملیات مرصاد بود آنقدر شدت حملات افزایش پیدا کرد که برای مدیریت بهتر عملیات صحنه نبرد ۱۹ نفر از عزیزان پدافندی در اتاق عملیات سایت رادار مشغول انجام وظیفه بودند و هنگامی که این سایت مورد اصابت قرار گرفت این ۱۹ نفر به شهادت رسیدند و آن هم در شرایطی که با توجه به شرایط خاص منطقه می‌دانستند که نتیجه ماندنشان در اتاق عملیات به شهادت منجر خواهد شد.

نمایندگان اصلاح «آیین نامه بحث برانگیز» را فراموش نکنند!

واضعان قانون اساسی به جهت اهمیت نظارت بر عملکرد دستگاه‌های اجرایی کشور، در برخی اصول، به نحوه و نوع نظارت بر دستگاه‌های اجرایی اشاره و دستگاه‌هایی را با شرح وظایفی معین کرده اند تا با تهیه گزارش هایی بر نحوه عملکرد دستگاه‌هایی اجرایی کشور نظارت داشته باشند. به گزارش «تابناک»؛ در قانون اساسی کشور چند نوع نظارت پیش بینی شده است؛ مثلا در اصول ۵۴ و ۵۵ به نحوه تشکیل و شرح وظایف دیوان محاسبات و همچنین در اصول ۱۵۶ و ۱۷۴ بر ماهیت و نوع نظارت دستگاه قضایی بر دستگاه‌های اداری اشاره شده که این نوع نظارت از طریق سازمان بازرسی کل کشور اعمال می‌شود. معمول بر این بود که در سال‌های گذشته در هنگام ارائه گزارش تفریغ بودجه سالانه، همه نگاه‌ها به دیوان محاسبات کشور معطوف می‌شد، ولی این بار به علت دیگری شاهد توجه افکار عمومی به این نهاد نظارتی مهم بودیم. واقعیت این است که دیوان محاسبات، مهمترین نهاد ناظر بر امور مالی و بودجه‌ای عمومی کشور است که می تواند نقش مهمی در مبارزه با فساد داشته باشد که از لحاظ دسته بندی نظارتی این دستگاه بیشتر دارای نظارت پسینی است. همچنین دیوان محاسبات، نهادی تخصصی و فنی در حوزه حسابرسی بوده و مشخص است که هر گونه ورود فعالیت و نیت سیاسی در آن با ذات فعالیت دیوان که کارشناسیِ فنیِ حسابرسی است منافات دارد. انتخاب رییس جدید دیوانِ محاسبات در اولین سال تشکیل مجلس یازدهم با حاشیه های متعددی همراه بود و از رقابت های درون جناحی در مجلس گرفته تا نقدهایی که به مدارک و سابقه کاری برخی از کاندیداها، موضوعاتی بودند که در رسانه ها و شبکه های اجتماعی مورد توجه افکار عمومی قرار گرفت. اینکه این حاشیه ها به چه علت و بر چه اساسی شکل گرفتند و آیا مطلبی که درباره مدارک برخی از کاندیداها منتشر شد، واقعیت دارد یا خیر، موضوع مهمی بود که بیش از همه مورد توجه فعالان سیاسی و رسانه ای کشور بود؛ اما در این میان متون قانونی و ایرادات اساسی که موجب پدیدار شدن بسیاری از این اختلافات می شود، کمتر مورد توجه قرار گرفت. اصل ۵۴ قانون اساسی: دیوان محاسبات کشور مستقیم زیر نظر مجلس شورای اسلامی است.

سازمان و اداره امور آن در تهران و مراکز استانها به موجب قانون تعیین خواهد شد. اصل ۵۵ قانون اساسی: دیوان محاسبات به کلیه حساب های وزارتخانه‌ها، موسسات، شرکتهای دولتی و سایر دستگاه‌هایی که به نحوی از انحاء از بودجه کل کشور استفاده می کنند ـ به ترتیبی که قانون مقرر می‌دارد ـ رسیدگی یا حسابرسی می‌نماید که هیچ هزینه‌ای از اعتبارات مصوب تجاوز نکرده و هر وجهی در محل خود به مصرف رسیده باشد. دیوان محاسبات، حسابها و اسناد و مدارک مربوطه را برابر قانون جمع‌آوری و گزارش تفریغ بودجه هر سال را به انضمام نظرات خود به مجلس شورای اسلامی تسلیم می‌نماید. این گزارش باید در دسترس عموم گذاشته شود. در همین ارتباط، دکتر سید احمد حبیب نژاد، عضو هیات علمی دانشگاه و پژوهشگر حقوق عمومی و حقوق پارلمانی معتقد است که تناسب موضوع و حکم ایجاب می کند که مقنن در تصدی اشخاص در دیوان محاسبات ـ که نهادی تخصصی است ـ اقتضائاتِ کارویژه ای این نهاد را هم در نظر بگیرد و همچنانکه مقنن برای فرماندهیِ سازمانی نظامی، تصدی فردی غیر نظامی را نمی پذیرد، نمی تواند برای تصدی بالاترین نهاد تخصصی نظارتی حسابرسی شرایطی مانند سابقه مدیریت عالی نظارتی یا حسابرسی را مورد توجه قرار ندهد.

بین الملل

دفتر حفاظت منافع ایران در قاهره:

شاهد سقوط همزمان اخلاقی و بین‌المللی آمریکاهستیم

دفتر حفاظت منافع ایران در قاهره تاکید کرد: دولتی که روزی یک ابرقدرت بود، اکنون دست به «راهزنی هوایی» علیه هواپیمای مسافربری می‌زند. شاهد سقوط همزمان اخلاقی و بین‌المللی آمریکاهستیم.

دفتر حفاظت منافع جمهوری اسلامی ایران در قاهره روز گذشته در حساب کاربری خود در توییتر درباره مزاحمت دو جنگنده آمریکایی برای هواپیمای ایرانی ماهان نوشت: «جنگنده‌های آمریکا به هواپیمای مسافربری ایران تعرض کردند. دولتی که روزی یک ابرقدرت بود، اکنون دست به «راهزنی هوایی» علیه هواپیمای مسافربری می‌زند.» دفتر حفاظت منافع ایران در قاهره افزوده است: «شاهد سقوط همزمان اخلاقی و بین‌المللی آمریکا هستیم.» منابع خبری پنجشنبه شب گزارش دادند که دو فروند جنگنده آمریکایی برای هواپیمای مسافربری شرکت ماهان در آسمان سوریه ایجاد مزاحمت کردند که این اقدام موجب شد به برخی از مسافران این پرواز آسیب برسد. «بیل اوربان» سخنگوی سنتکام بامداد جمعه درباره این مزاحمت گفت که بازرسی بصری با هدف اطمینان یافتن از امنیت پرسنل نیروهای ائتلاف در پایگاه التنف صورت گرفت و زمانی که خلبان اف-۱۵ هواپیما را به عنوان هواپیمای مسافربری ماهان ایر شناسایی کرد، اف-۱۵ به صورت امن اقدام به فاصله گرفتن از هواپیما کرد. وی اضافه کرد که مزاحمت جنگنده‌های این کشور برای هواپیمای مسافربری ایرانی، حرفه‌ای بوده و بر اساس معیارهای بین‌المللی صورت گرفته است. یکی از این مقام‌ها گفت که این مزاحمت بر فراز سوریه صورت گرفت.

در اطلاعیه‌ای؛

شرایط بازگشت ایرانیان و دانشجویان به چین اعلام شد

سفارت جمهوری اسلامی ایران در چین اطلاعیه‌ای را در خصوص بازگشت هموطنان و دانشجویان ایرانی به پکن صادر کرد. به گزارش ایلنا، بخش کنسولی سفارت ایران در پکن موارد ذیل جهت اطلاع هموطنان گرامی و دانشجویان عزیز اعلام و تاکید می‌شود:

۱-تا کنون از سوی مقامات چینی هیچ تصمیم جدیدی برای بازگشت دانشجویان گرفته نشده است و با توجه به نظر دولت چین برای برگزاری آنلاین کلاسهای ترم بعد، می بایست منتظر تصمیم و سیاست مقامات چین برای بازگشت بود. بدیهی است که شرایط و شدت بیماری کرونا در دیگر کشورها در این تصمیم سازی نقش مهم و اساسی خواهد داشت . لذا به محض دریافت اخبار جدید مراتب توسط همین کانال تلگرامی به اطلاع خواهد رسید. ۲- با توجه به تقاضاهای مکرر هموطنان عزیز برای برقراری پرواز مستقیم بین ایران و چین ، سرانجام با تلاشهای صورت گرفته شرکت ماهان ایر موفق به کسب مجوز پرواز هفتگی بین تهران و گوانجو و بالعکس گردید لیکن با توجه به خصوصی بودن شرکت مذکور، سفارت هیچ نقشی در تعیین قیمت بلیط آن نداشته و شرکت ماهان بنا بر مقتضیات موجود از قبیل رعایت فاصله گذاری در بین مسافران (عدم امکان فروش کامل صندلی ها) و همچنین هماهنگی قیمتی با دیگر خطوط هوایی اقدام به تعیین نرخ بلیط نموده است. بدیهی است درخواستهای مکرر دانشجویان گرامی برای تعدیل قیمتها به اطلاع مدیران شرکت مذکور رسانده شده است و مراتب طی مکاتباتی نیز به اطلاع وزارتخانه های علوم و بهداشت رسیده است.

۳- همانطور که قبلا به اطلاع رسید، با پیگیری‌های صورت گرفته توسط سفارت تسهیلات زیر برای هموطنان عزیز و دانشجویان گرامی در نظر گرفته شده است:

* دانشجویان دارای پرونده در سامانه میخک که پرونده و مدارکشان قبلا به تایید رسیده است می توانند از سفارت مهر خروج دانشجویی دریافت نمایند، حال اگر آنها در ایران بسر میبرند این امکان فراهم شده تا بتوانند برای دریافت و یا تمدید مهر خروجشان با اداره دانشجویی وزارت خارجه در تهران و یا دفاتر وزارت امور خارجه در مراکز استانها هماهنگی بعمل آورده و در این زمینه اقدام نمایند. *غایبین سربازی که مهر خروج مشمولین از سفارت گرفته اند برای تمدید آن می توانند به اداره گذرنامه وزارت خارجه در تهران مراجعه نمایند. *غایبین سربازی که به هر دلیلی نتوانسته اند از سفارت مهر خروج بگیرند و الان در ایران هستند می توانند برای خروج از کشور به اداره گذرنامه وزارت خارجه در تهران مراجعه نمایند. ۴- ایمیل های کنسولی به صورت روزانه پیگیری میشود و در پایان روز هیچ ایمیلی بدون رسیدگی در صندوق باقی نمی ماند. همچنین تلفنهای بخش کنسولی مرتبا پاسخ داده می‌شود و در مواردی که مراجعه کننده حضوری وجود داشته باشد و یا یک هم‌وطن در حال صحبت تلفنی با کارشناس مربوطه باشد امکان پاسخگویی همزمان وجود نداشته و لازم است بعد از ۱۵ دقیقه مجددا شماره گیری نمایید

Pishkhan.com

دویچه وله:

دموکرات‌ها به برجام بازمی گردند

دویچه وله در گزارشی به آینده برجام پرداخت. به گزارش ایلنا، دویچه وله در گزارشی با اشاره به آینده برجام نوشت: دموکرات‌ها به دنبال تغییر نظام در ایران نیستند. در برنامه آن‌ها بر بازگشت به توافق با ایران تاکید شده است. دموکرات‌ها حرکت دولت ترامپ به سمت جنگ با ایران را متوقف خواهند کرد و دیپلماسی هسته ای، کاهش تنش و گفت‌وگوهای منطقه‌ای را در اولویت خود قرار خواهند داد. هم چنین دموکرات‌ها معتقدند که ایالات متحده نباید به دنبال تغییر نظام در سایر کشورها باشد. بازگشت به برجام می تواند راه‌های دیپلماسی را باز و سایر مشکلات را حل کند.

آگهی مفقودی

برگ سبز خودرو سواری پژو ۲۰۶ تیپ ۲ به رنگ مشکی - متالیک مدل ۱۳۸۲ به شماره پلاک (ایران ۵۳ - ۵۵۹ د ۷۷) و شماره موتور FX3N1582141 و شماره شاسی ۸۱۶۹۱۹۳۸ به مشخصات مالک: مصطفی سالاری به کد ملی: ۱۲۱۹۲۲۰۰۲۷ مفقود گردیده و از درجه اعتبار ساقط می باشد.

بازار مالی

کاهش نرخ رسمی ۱۸ ارز

بانک مرکزی روز گذشته با اعلام بهای رسمی ۴۷ ارز عمده و اصلی از کاهش ارزش ۱۸ ارز، خبر داد.
بانک مرکزی جمهوری اسلامی ایران نرخ رسمی ۴۷ ارز عمده بین المللی را اعلام کرد و بر این اساس نرخ ۱۸ ارز روند کاهشی و نرخ ۱۷ ارز روندی افزایشی داشت. بر این اساس هر دلار آمریکا ۴۲ هزار ریال، هر پوند انگلیس ۵۳ هزار و ۷۲۸ ریال و هر یورو ۴۸ هزار و ۹۵۵ ریال نرخ گذاری شدند.
همچنین در تابلوی بانک مرکزی، هر فرانک سوییس ۴۵ هزار و ۶۲۲ ریال، کرون سوئد ۴ هزار و ۷۵۲ ریال، کرون نروژ ۴ هزار و ۵۸۷ ریال، کرون دانمارک ۶ هزار و ۵۷۹ ریال، روپیه هند ۵۶۳ ریال، درهم امارات متحده عربی ۱۱ هزار و ۴۳۷ ریال، دینار کویت ۱۳۷ هزار و ۲۶ ریال، یکصد روپیه پاکستان ۲۵ هزار و ۹۰ ریال، یکصد ین ژاپن ۳۹ هزار و ۶۲۸ ریال، دلار هنگ کنگ ۵ هزار و ۴۱۹ ریال و هر ریال عمان ۱۰۹ هزار و ۲۳۱ ریال قیمت گذاری شد.
علاوه براین هر دلار کانادا ۳۱ هزار و ۳۰۳ ریال، دلار نیوزیلند ۲۷ هزار و ۸۹۴ ریال، راند آفریقای جنوبی ۲ هزار و ۵۲۱ ریال، لیر ترکیه ۶ هزار و ۱۳۴ ریال، روبل روسیه ۵۸۶ ریال، ریال قطر ۱۱ هزار و ۵۳۹ ریال، یکصد دینار عراق ۳ هزار و ۵۲۹ ریال، لیر سوریه ۸۲ ریال، دلار استرالیا ۲۹ هزار و ۸۴۵ ریال، ریال سعودی ۱۱ هزار و ۲۰۰ ریال، دینار بحرین ۱۱۱ هزار و ۷۰۱ ریال، دلار سنگاپور ۳۰ هزار و ۳۷۴ ریال، یکصد تاکای بنگلادش ۴۹ هزار و ۵۶۳ ریال، ده روپیه سریلانکا ۲ هزار و ۲۶۲ ریال، کیات میانمار (برمه) ۳۱ ریال، یکصد روپیه نپال ۳۴ هزار و ۹۶۵ ریال، یکصد درام ارمنستان ۸ هزار و ۶۶۶ ریال و دینار لیبی ۳۰ هزار و ۱۸۸ ریال قیمت خورد. هر یوان چین ۵ هزار و ۹۸۶ ریال، یکصد بات تایلند ۱۳۲ هزار و ۸۲۵ ریال، رینگیت مالزی ۹ هزار و ۸۵۳ ریال، یک هزار وون کره جنوبی ۳۴ هزار و ۹۵۳ ریال، دینار اردن ۵۹ هزار و ۲۳۸ ریال، یکصد تنگه قزاقستان ۱۰ هزار و ۱۴۳ ریال، لاری گرجستان ۱۳ هزار و ۶۹۷ ریال، یک هزار روپیه اندونزی ۲ هزار و ۸۷۸ ریال، افغانی افغانستان ۵۴۵ ریال، روبل جدید بلاروس ۱۷ هزار و ۵۷۵ ریال، منات آذربایجان ۲۴ هزار و ۷۰۹ ریال، یکصد پزوی فیلیپین ۸۵ هزار و ۱۵۳ ریال، سامانی تاجیکستان ۴ هزار و ۷۶ ریال، بولیوار جدید ونزوئلا ۴ هزار و ۲۰۶ ریال و منات جدید ترکمنستان ۱۱ هزار و ۹۹۹ ریال ارزش گذاری شد

سکه ۱۰ میلیون و ۵۶۰ هزار تومان شد

هر قطعه سکه تمام بهار آزادی بر اساس نرخ اتحادیه طلا، جواهر و سکه تهران، به قیمت ۱۰ میلیون و ۵۶۰ هزار رسید. نادر بذر افشان دبیر هیات مدیره اتحادیه طلا، جواهر و سکه تهران دیروز ۴ مرداد در گفت و گو با باشگاه خبرنگاران جوان، گفت: هر قطعه سکه تمام بهار آزادی با قیمت ۱۰ میلیون و ۵۶۰ هزار تومان، نیم سکه ۵ میلیون و ۲۳۰ هزار تومان، ربع سکه ۳ میلیون و ۱۱۰ هزار تومان و سکه گرمی یک میلیون و ۷۰۰ هزار تومان داد و ستد شد.
او افزود: همچنین قیمت هر اونس طلا در بازارهای جهانی به یک هزار و ۹۰۱ دلار رسید و هر گرم طلای ۱۸ عیار به مبلغ ۹۶۹ هزار و ۵۰۰ تومان معامله می‌شود. بذر افشان تصریح کرد: در حال حاضر حباب سکه حدود یک میلیون و ۱۰۰ هزار تومان است. دبیرهیات مدیره اتحادیه طلا، جواهر و سکه تهران گفت: انس جهانی نسبت به آخرین روز هفته گذشته حدود ۲۳ دلار افزایش یافت و این افزایش بر بازارهای داخلی تاثیر گذاشت و سبب افزایش قیمت طلا و سکه در بازار است. قیمت سکه تمام بهار آزادی طرح جدید حدود ۴۰۰هزار تومان افزایش یافت. گفتنی است قیمت های ذکر شده براساس نرخ اعلام شده از سوی اتحادیه طلا، جواهر و سکه تهران است.

قیمت دلار در اولین روز هفته ثابت ماند

صرافی ملی ایران، دیروز قیمت هر اسکناس دلار را ۲۰ هزار و ۳۰۰ تومان اعلام کرد. به گزارش باشگاه خبرنگاران جوان، به نقل از صرافی ملی ایران دیروز (۴ مرداد ۹۹) هر دلار آمریکا به مبلغ ۲۰ هزار و ۳۰۰ تومان و هر اسکناس یورو به قیمت ۲۳ هزار و ۳۰۰ تومان به فروش می رسد. قیمت دلار و یورو نسبت به روز پنجشنبه (۲ مرداد) بدون تغییر بوده‌است.

اوضاع امسال اقتصاد ترکیه چطور خواهد بود؟

نظرسنجی رویترز نشان می دهد ترکیه سال سختی را پیش رو دارد. به گزارش ایسنا، نتایج نظرسنجی صورت گرفته توسط رویترز از ۴۲ اقتصاددان ترک نشان می دهد که اقتصاد این کشور مانند بسیاری از کشورهای دیگر در جهان، امسال کوچک خواهد شد و سال آینده به مدار رشد مثبت باز خواهد گشت. به طور متوسط، اقتصاددانان شرکت کننده در این نظرسنجی، رشد اقتصادی امسال ترکیه را منفی ۴.۳ درصد پیش بینی کرده اند که بر مبنای فصلی، رشد سه ماهه سوم سال منفی ۱۲.۲ درصد و در سه ماهه چهارم منفی ۳.۱ درصد خواهد بود. سال آینده و با بازگشت تدریجی سطوح فعالیت های اقتصادی به میزان قبل از شیوع کرونا، اقتصاد ترکیه ۴.۵ درصد رشد خواهد کرد. انور ارکان- کارشناس مسایل اقتصادی در موسسه 'ترا یاتریم' گفت: در حال حاضر اقتصاد ترکیه به تدریج در حال بازیابی خود است اما نااطمینانی از آغاز موج دوم همه گیری باعث شده است تا فعالین اقتصادی با احتیاط بیشتری رفتار کنند. سال آینده وضعیت بهتر خواهد بود اما این بدان معنا نیست که همه چیز درست شود.



راه های متفاوت بازار سرمایه

صعود بورس در ایران، سقوط بورس های جهانی!



در حالی به دلیل رویدادهای سیاسی بورس جهان سیر نزولی را تجربه می کند اما شاخص بورس در ایران همچنان به سمت صعود در حرکت است و همه منتظرند تا کانال ۲ میلیونی فتح شود.
به گزارش اقتصاد ملی تغییرات بورس در دنیا تابع شرایطی است که با عوامل تاثیرگذار بر بورس در ایران متفاوت است و به همین دلیل با وجود هشدار کارشناسان اما بورس در مسیر صعود می تازد. با این حال شاخص کل بورس تهران با رشد بیش از ۵۵ هزار واحدی به یک میلیون و ۹۵۰ هزار واحد رسیده و در آستانه فتح قله بی‌سابقه دو میلیون واحد است.با آغاز معاملات دیروز شنبه، بازار سرمایه، شاخص کل بورس تهران تا لحظه تنظیم خبر(ده و نیم) با رشد بیش از ۵۵ هزار واحدی به یک میلیون و ۹۵۰ هزار واحد رسیده و در آستانه فتح قله بی‌سابقه دو میلیون واحد است.
همچنین شاخص هم وزن با رشد یسش از ۲۳ هزار واحدی به کانال ۵۲۶ هزار واحد رسیده است.نمادهای فملی، فولاد، فارس، شتران، کگل، شبندر، تاپیکو بیشترین تاثیر مثبت را در این رشد داشته اند.شاخص کل بازار فرابورس نیز با رشد ۸۶۸ واحدی به کانال ۲۰ هزار واحد رسیده‌است.

● سقوط آزاد بورسهای جهانی

تشدید اختلافات بین چین و آمریکا باعث ریزش گسترده بورسهای جهانی شد به گزارش ایسنا به نقل از بلومبرگ، دور تازه تنش های بین دو اقتصاد نخست جهان بار دیگر باعث نگرانی معامله گران شده است. آمریکا از طرف چینی خواسته است تا کنسولگری خود در شهر هوستون را تعطیل کند و دونالد ترامپ از احتمال تعطیل شدن تعداد بیشتری از کنسولگری های چین خبر داده است.
از طرف دیگر چین در اقدامی متقابل دستور تعطیلی کنسولگری آمریکا در شهر چنگدو را صادر کرد. وانگ یی- وزیر خارجه چین گفته است تنش های کنونی بین دو طرف تماما تقصیر آمریکا است و چین هنوز امیدوار به همکاری با آمریکا و بازگشت به مسیر درک متقابل است. مایک پمپیو- وزیر خارجه آمریکا از سوی دیگر گفته است جهان غرب دیگر نمی تواند جاه طلبی های چین را نادیده بگیرد. طی هفته های اخیر و پس از تصویب لایحه جنجالی امنیتی هنگ کنگ در چین، تنش‌ها بین این کشور از یک سو و آمریکا و متحدانش از سوی دیگر بالا گرفته است. وزارت خزانه داری آمریکا با صدور بیانیه‌ای اعلام کرد ۱۱ شخصیت حقیقی و حقوقی چینی را به اتهام نقض حقوق مسلمانان اویغور به فهرست تحریمی خود افزوده است.
برخی از رسانه ها هم چنین از احتمال اعمال ممنوعیت مسافرتی برای شماری از مقامات ارشد حزب کمونیست چین و خانواده هایشان به خاک آمریکا خبر داده اند.اندی مینارد- کارشناس بازار سرمایه در موسسه " چاینا رنسانس" گفت: چیزی که بازارها را می ترساند این است که تازه اول تنش های جدید بین چین و آمریکا باشد و دو طرف وارد دور تازه ای اقدامات متقابل علیه یکدیگر شوند که با توجه به شرایط کنونی اقتصاد جهانی، خبری بسیار بدخواهد بود.

● بورس آمریکا

در وال استریت، همه شاخص‌ها نزولی بودند تا جایی که هر سه شاخص اصلی بورسی در سطح پایین تری از روز قبل خود بسته شدند. شاخص «داوجونز ایدانستریال اوریج» با ۰.۵۶ درصد کاهش نسبت به روز قبل و در سطح ۲۶ هزار و ۵۰۴.۲۳ واحد بسته شد. شاخص «اس اند پی ۵۰۰» با ۰.۵۴ درصد ریزش تا سطح ۳۲۱۸.۱۵ واحدی پایین رفت و دیگر شاخص مهم بورسی آمریکا یعنی «نزدک کامپوزیت» با ۰.۷۴ درصد کاهش در سطح ۱۰ هزار و ۳۸۴.۰۶ واحدی بسته شد.

● بورس‌های اروپایی

طبق اعلام مرکز آمار اروپا، متوسط نرخ تورم در ۱۹ کشور عضو منطقه یورو در ۱۲ماه منتهی به ژوئن با ۰.۲ درصد افزایش نسبت به رقم مشابه منتهی به ماه قبل به ۰.۳ درصد رسید اما نرخ تورم هنوز در فاصله زیادی از سطح دو درصدی هدف‌گذاری شده توسط بانک مرکزی این منطقه باقی مانده است. همچنین متوسط نرخ تورم در ۱۲ ماه منتهی به ژوین در ۲۷ کشور عضو اتحادیه اروپا ۰.۸ درصد اندازه‌گیری شده که ۰.۵ درصد بیشتر از رقم ثبت شده ماه قبل بوده است. کمیسیون اروپا در گزارشی هشدار داده است رکود اقتصادی کشورهای اروپایی بدتر از چیزی خواهد بود که پیش‌تر تصور می‌شد. طبق برآورد صورت گرفته توسط کمیسیون اروپا، متوسط رشد اقتصادی امسال ۲۷ کشور عضو اتحادیه اروپا منفی ۸.۳ درصد خواهد بود که در صورت تحقق، بدترین عملکرد اقتصادی این کشورها از زمان تشکیل اتحادیه تاکنون بوده است. در معاملات بازارهای بورس در اروپا، شاخص "فوتسی ۱۰۰" بورس لندن با ۱.۴۱ درصد ریزش نسبت به روز قبل و در سطح ۶۱۲۳.۸۲ واحد بسته شد. شاخص "دکس ۳۰" بورس فرانکفورت در آلمان با افت ۲.۰۲ درصدی و ایستادن در سطح ۱۲ هزار و ۸۳۸.۰۶ واحدی به کار خود خاتمه داد و شاخص "کک ۴۰" بورس پاریس با افت ۱.۵۴ درصدی در سطح ۴۹۵۶.۴۴ واحد بسته شد. در مادرید شاخص "ایبکس ۳۵" ۱.۲۲ درصد پایین رفت و به ۷۲۹۴.۷۰ واحد رسید.

● بورس‌های آسیایی

طبق اعلام مرکز آمار کره جنوبی، اقتصاد این کشور در سه ماهه دوم سال ۳.۳ درصد کوچک شده است که این رشد در مقایسه با رشد سه ماهه نخست سال جاری این کشور سه درصد کاهش پیدا کرده است. هم چنین در بخش تجارت خارجی، میزان صادرات این کشور ۱۶.۶ درصد و واردات ۷.۴ درصد کاهش پیدا کرده است. در معاملات بورس‌های آسیا، شاخص‌ها عملکرد بدی داشتند؛ تا جایی که شاخص "نیک کی ۲۲۵" بورس توکیو ژاپن با ریزش ۰.۵۸ درصدی تا سطح ۲۲ هزار و ۷۵۱.۶۱ واحدی پایین رفت. شاخص "هانگ سنگ" بورس هنگ کنگ ۲.۲۱ درصد پایین رفت و در سطح ۲۴ هزار و ۷۰۵.۳۳ واحد بسته شد. در چین شاخص "شانگهای کامپوزیت" ریزش ۴.۳۹ درصدی را تجربه کرد و در سطح ۴۵۲۵.۰۹ واحد بسته شد.

بورس

سنگین ترین صف‌های خرید و فروش شنبه ٤ مرداد در بازار سهام

دیروز شاخص کل بورس تهران، با رشد ۴۹ هزار واحدی کار خود را آغاز کرد. به گزارش باشگاه خبرنگاران جوان، دیروز شنبه (چهارم مرداد) شاخص کل بورس کار خود را با رشد ۴۹ هزار واحدی آغاز کرد. در ساعت ۱۰:۰۰ جمع صف‌های خرید به حدود هفت هزار و ۹۴۰ میلیارد تومان رسید در حالی که ارزش صف‌های فروش ۸۴۴ میلیارد تومان بوده است؛ بدین ترتیب کفه ترازو با هفت هزار و ۹۶ میلیارد تومان به نفع صف‌های خرید سنگینی می کند. بیشترین سفارش در صفوف خرید پترول، وآیند و شتران به چشم می‌خورد به طوری که فقط برای سهام گروه پتروشیمی سرمایه‌گذاری ایرانیان هزار میلیارد تومان تقاضای خرید وجود دارد، بیشترین عرضه نیز در صفوف فروش سخزر، آریان و فنوال در نوبت انتظار است. گفتنی است، حجم صف دشت مرغاب (غدشت) به ۱۲ درصد کل تعداد سهام آن می‌رسد. محصولات شیمیایی و بانک‌ها و مؤسسات اعتباری بیشترین سفارشات خرید را به ترتیب با برآیند هزار و ۲۸۰ میلیارد تومان و هزار و ۴۰ میلیارد تومان در سیستم ثبت کرده‌اند و از سویی دیگر گروه سیمان با فشار ناچیز فروش ۴۰ میلیارد تومانی همراه است. نمادهای فولاد ۵ هزار و ۵۸۷ واحد مثبت، فارس ۵ هزار و ۱۴۰ واحد مثبت، شتران ۲ هزار و ۵۸۷ واحد مثبت، شبندر ۲ هزار و ۶۳ واحد مثبت، پارسان یک هزار و ۷۵۳ واحد مثبت، وغدیر یک هزار و ۵۵۹ واحد مثبت و وامید یک هزار و ۵۵۵ واحد مثبت بیشترین تاثیر را در شاخص دارند. بیشترین حجم معاملات مربوط به وبصادر ۵۰۴.۴ میلیون سهم، فولاد ۱۸۴.۱ میلیون سهم، خگستر ۱۵۵.۴ میلیون سهم، وپارس ۹۷.۵ میلیون سهم و بجهرم ۷۷.۲ میلیون سهم است

ماراتون شرکت‌ها برای عرضه در فرابورس؛

تازه‌واردهای فرابورسی چگونه خرید کنند؟

معاون فرابورس گفت: هفته آینده سعی داریم شرکت توسعه مسیر برق گیلان یا شرکت پتروشیمی ارومیه را در تابلوی فرابورس به ثبت برسانیم.
افسانه اروجی معاون بازار فرابورس در گفت‌وگو با باشگاه خبرنگاران جوان در خصوص نحوه آخرین وضعیت شرکت ها در بازار فرابورس ایران اظهار کرد: در حال حاضر ۴ شرکت درج شده در فرابورس برای عرضه در بازارهای دوم وجود دارد که در این راستا می‌توان به شرکت کشاورزی و دامپروری ملارد شیر، شرکت توسعه مسیر برق گیلان، شرکت پتروشیمی ارومیه و تهیه وشرکت توزیع غذا دنا آفرین فدک اشاره کرد.

اوراق مسکن گرانتر شد

قیمت اوراق مسکن از ابتدای سال تا کنون نوسان زیادی را تجربه کرده است؛ به طوریکه تقریبا هر دو هفته یک بار شاهد افزایش یا کاهش قیمت این اوراق هستیم. در این راستا آخرین قیمتها از گران تر شدن این اوراق نسبت به حدود دو هفته قبل حکایت دارد.
به گزارش ایسنا، آخرین قیمت‌ها حاکی از آن است که قیمت هر برگ تسهیلات مسکن بانک مسکن در سال جدید افزایش چشمگیری داشته و برای نخستین مرتبه از مرز ۸۷ هزار تومان در خردادماه سال جاری گذشت. بر این اساس تسه (اوراق) فروردین، اردیبهشت و خرداد سال جاری به ترتیب ۸۶ هزار و ۶۰۰، ۸۶ هزار و ۴۰۰ و ۸۷ هزار و ۷۰۰ تومان قیمت دارد.
تسه فروردین، اردیبهشت و خرداد سال ۱۳۹۸ نیز به ترتیب ۸۵ هزار و ۳۰۰، ۸۵ هزار و ۵۰۰ و ۸۵ هزار و ۶۰۰ تومان قیمت دارند. قیمت هر برگ از اوراق تسهیلات مسکن بانک مسکن در تیر با قیمت ۸۶ هزار و ۳۰۰ و هم در مرداد و هم در شهریور سال ۱۳۹۸ نیز با قیمت ۸۵ هزار و ۷۰۰ تومان داد و ستد می‌شود.
قیمت اوراق مهر، آبان و آذر سال گذشته نیز ۸۵ هزار و ۳۰۰، ۸۵ هزار و ۴۰۰ و ۸۵ هزار و ۵۰۰ تومان بوده و هر برق اوراق تسهیلات مسکن در دی، بهمن و اسفند سال گذشته نیز با قیمت‌های ۸۵ هزار و ۷۰۰، ۸۶ هزار و ۴۹۹ و ۸۶ هزار تومان داد و ستد می‌شود. بنابراین هزینه وام مسکن در این گزارش بر اساس آخرین قیمت که همان قیمت اوراق خرداد سال جاری (۸۷ هزار و ۷۰۰) است، محاسبه شده است.

شرکت ملی پخش فرآورده های نفتی ایران

آگهی تجدید مناقصه عمومی یک مرحله‌ای توام با ارزیابی کیفی بصورت فشرده – نوبت سوم

شماره مجوز در سامانه ستاد: ۲۲۰۹۹۰۹۱۸۵۴۰۰۰۰۱۰
نوبت اول
شماره مجوز ۱۳۹۹.۲۱۶۲

مناقصه گزار: شرکت ملی پخش فرآورده های نفتی ایران-منطقه کرمانشاه

موضوع مناقصه	مبلغ برآورد اولیه	مبلغ تضمین فرآیند ارجاع کار	مهلت دریافت اسناد از سامانه ستاد از تاریخ ۹۹/۰۵/۰۵ تا تاریخ	تاریخ بارگزاری پاکات در سامانه ستادتا ساعت ۱۶ روز	تاریخ بازگشایی اولیه پاکات ارزیابی کیفی	زمان بازگشایی پاکات الف و ج	زمان جلسه توجیهی
حجمی استفاده از خدمات بخش خصوصی در سرویسهای صنعتی وکنترل کیفیت مجاری عرضه	۵،۳۶۳،۷۲۵،۲۹۱ ریال	۲۶۸،۱۸۶،۲۶۴ ریال	۹۹/۰۵/۰۹ ساعت ۱۶:۰۰	۹۹/۰۵/۱۹	۹۹/۰۵/۲۰ ساعت ۰۸:۰۰ صبح	۹۹/۰۵/۲۲ ساعت ۱۰:۰۰ صبح	۹۹/۰۵/۱۳ ساعت ۱۰:۰۰ صبح
نوع تضمین شرکت درفرآیند ارجاع کار: یکی از تضامین معتبر در آیین نامه تضمین معاملات دولتی (به غیر از تضامین صادر شده ازطرف پست بانک) و به مبلغ مندرج درجدول فوق می باشد (درصورت واریز سپرده نقدی به شماره حساب جام دوطرفه بانک ملت۹۲۰۰۰۳۰۴۹۴ باشناسه ۳۰۴۵۰ نزد بانک ملت) .							سالن کنفرانس منطقه

لذا از شرکت های واجد شرایط دعوت بعمل می آید از تاریخ ۹۹/۰۵/۰۵ نسبت به دریافت اسناد این مناقصه، از طریق درگاه سامانه تدارکات الکترونیک دولت (ستاد) اقدام نمایند. لازم به ذکر است کلیه مراحل این مناقصه از دریافت اسناد مناقصه تا بارگزاری اسناد و ارائه پیشنهاد مناقصه گران و بازگشائی پاکت ها از طریق درگاه ستاد به آدرس www.setadiran.ir انجام خواهد شد.
لازم است متقاضیان در صورت عدم عضویت قبلی، در سایت مذکور ثبت نام نموده و نسبت به دریافت گواهی امضای دیجیتال جهت شرکت در مناقصه اقدام نمایند.
اطلاعات مناقصه گزار جهت دریافت اطلاعات بیشتر و ارائه پاکات الف و کیفی: آدرس: کرمانشاه میدان سپاه پاسداران انقلاب اسلامی- شرکت ملی پخش فرآورده های نفتی منطقه کرمانشاه، کد پستی ۶۷۱۴۷۹۹۵۱۹ شماره تماس ۰۸۳۳۸۳۵۰۱۱۳
*** تضمین شرکت در فرآیند ارجاع کار باید به مدت سه ماه از تاریخ تسلیم پیشنهاد معتبر باشد و (مطابق فرمت تحویلی در اسناد مناقصه) ارائه گردد.**
شرایط متقاضی و مدارک مورد نیاز جهت شرکت در مناقصه:
۱- تصویر برابر با اصل گواهینامه معتبر تعیین صلاحیت پیمانکاری از اداره کل کار و امور اجتماعی استان در زمینه (۱. خدمات عمومی ۲. نگهداری و خدمات فضای سبز ۳. تاسیسات)
۲- تصویر آگهی تاسیس شرکت مندرج در روزنامه رسمی (برای شرکت هایی که کمتر از یک سال تاسیس شده‌اند)
۳- تصویر برابر با اصل گواهینامه معتبر صلاحیت ایمنی امور پیمانکاری از اداره تعاون کار و رفاه اجتماعی استان
۴- تصویر برابر با اصل اساسنامه شرکت
۵- تصویر برابر با اصل آگهی آخرین تغییرات مندرج در روزنامه رسمی
۶- تصویر برابر با اصل /اصل گواهی امضاء محضری برای فرد مجاز به امضاء اسناد تعهد آور.
۷- مستندات مربوطه به اطلاعات مندرج در فرم های ارزیابی کیفی (تجربه، حسن سابقه، توان مالی و...) ارائه حسن انجام کار مربوط به آخرین قرارداد برای شرکت کنندگانی که با این شرکت قرارداد داشته و یا دارند الزامیست
۸- ارائه گواهینامه ها و مستندات مربوط به فرم های ارزیابی توانمندی ایمنی بهداشتی و زیست محیطی
تذکرات مهم:
● کلیه صفحات اسناد مناقصه و موارد خواسته شده باید به امضا و مهر فرد یا افراد مجاز طبق اساسنامه یا آگهی تغییرات برسد.
● عدم ممنوع المعامله بودن در سطح کلیه شرکت های تابعه وزارت نفت (درصورت محرز شدن، ضمانت /سپرده شرکت در فرآیند ارجاع کار به نفع مناقصه گزار ضبط خواهد شد).
● کلیه پیمانکاران میبایست حداقل تا ۴۸ ساعت قبل از تحویل پاکات صور تجلسه توجیهی را دریافت و با آگاهی کامل اعلام نرخ نمایند.
● حضور شرکت ها بصورت مشارکت و کنسرسیوم در مناقصه امکان پذیر نمی باشد.
● حداقل نمره ارزیابی قابل قبول برای ارزیابی خدماتی پیمانکار نمره ۵۰ و برای ارزیابی توانمندی ایمنی بهداشتی و زیست محیطی ۶۰ می باشد.

تاریخ چاپ نوبت اول: ۹۹/۰۵/۰۵
نوبت دوم: ۹۹/۰۵/۰۷

روابط عمومی شرکت ملی پخش منطقه کرمانشاه

آگهی مناقصه عمومی

سازمان همیاری شهرداری های استان تهران

سازمان همیاری شهرداری های استان تهران در نظر دارد اجرای پروژه های ذیل را از طریق مناقصه عمومی واگذار نماید. لذا بدینوسیله از اشخاص حقوقی واجد شرایط دعوت بعمل می آید جهت شرکت در مناقصه و خرید اسناد مربوطه حداکثرظرف مدت ۷ روز کاری از تاریخ چاپ آگهی به آدرس تهران - خیابان ستارخان - خیابان پاتریس لومومبا - خیابان ملکوتی شرقی - پلاک ۴ سازمان همیاری شهرداری استان تهران - طبقه همکف - دبیرخانه سازمان مراجعه نمایند.

ردیف	موضوع قرارداد	محل اجرا	مبلغ برآورد (ریال)	مدت اجرا	حداقل رتبه صلاحیت	فهرست بها پایه	سپرده شرکت در مناقصه (ریال)
۱	پارک نیوت و تکمیل کانال به طول ۶۰۰ متر	شهرداری نسیم شهر	۵۰/۰۰۰/۰۰۰/۰۰۰	۶ ماه	۵ ابنیه	ابنیه	۲/۵۰۰/۰۰۰/۰۰۰
۲	فاز اول احداث کانال جهت هدایت آبهای سطحی و فاضلاب خیابان ملایری تا رودخانه شادچای	شهرداری نسیم شهر	۲۰/۰۰۰/۰۰۰/۰۰۰	۵ ماه	۵ راه	راه و باند	۱/۰۰۰/۰۰۰/۰۰۰
۳	احداث کانال جهت هدایت آبهای سطحی حد فاصل جنب پایانه تا رودخانه سالور	شهرداری نسیم شهر	۴۰/۰۰۰/۰۰۰/۰۰۰	۶ ماه	۵ راه	راه و باند	۲/۰۰۰/۰۰۰/۰۰۰

شرایط شرکت در مناقصه:
- پیمانکار می بایست واجد شرایط مندرج در اسناد شرایط عمومی و خصوصی باشد.
- بدیهی است شرکت در مناقصه مورد اشاره و ارائه پیشنهاد قیمت به منزله قبول شرایط وتکالیف مقرر در اسناد مناقصه بوده و سازمان همیاری در رد یا قبول یک یا کلیه پیشنهادات مختار است.
- هزینه درج آگهی بر عهده برنده مناقصه می باشد.
- اعتبار پروژه ها از سوی شهرداری نسیم شهر تامین می شود
- سایر اطلاعات لازم در اسناد مناقصه موجود می باشد.

امور قراردادهای سازمان همیاری شهرداری های استان تهران

جمهوری اسلامی ایران
وزارت کشور
استانداری سمنان
شهرداری سقز

آگهی تجدید مناقصه عمومی یک مرحله ای

نوبت اول

شهرداری سقز در نظر دارد به استناد موافقتنامه " طرح های تملک دارایی سرمایه ای" با شماره طرح ۱۱۴ ت ۱۵۰۲۰۰۴ و با عنوان" توسعه و بهبود شبکه حمل و نقل درون شهری(سقز) " از محل اعتبارات استانی سال ۱۳۹۸ مناقصه عمومی یک مرحله ای ذیل را از طریق سامانه تدارکات الکترونیک دولت(ستاد) برگزار نماید. کلیه مراحل برگزاری مناقصه از دریافت اسناد مناقصه تا ارائه پیشنهاد مناقصه گران و بازگشایی پاکتها از طریق درگاه سامانه تدارکات الکترونیکی دولت(ستاد) به آدرس www.setadiran.ir انجام خواهد شد و لازم است مناقصه گران در صورت عدم عضویت قبلی، مراحل ثبت نام در سایت مذکور و دریافت گو اهی امضای الکترونیکی را جهت شرکت در مناقصه محقق سازند. تاریخ انتشار مناقصه در سامانه راس ساعت ۱۴ ظهر روز یکشنبه مورخ ۱۳۹۹/۰۵/۰۵ می باشد.
لذا بدینوسیله از عموم متقاضیان واجد شرایط و دارای گواهینامه معتبر تعیین صلاحیت وزارت تعاون، کار و رفاه اجتماعی در راستای موضوع مناقصه دعوت به عمل می آید جهت اطلاع از شرایط مناقصه با مراجعه به پایگاه ملی مناقصات به آدرس http://iets.mporg.ir و یا سایت شهرداری سقز به آدرس www.saggez.ir مراجعه و یا جهت دریافت اسناد از طریق سامانه تدارکات الکترونیک دولت ا قدام و یا جهت کسب اطلاعات بیشتر با شماره تلفن ۳۶۲۷۸۶۰۰-۰۸۷ تماس حاصل فرمایند.
۱- دستگاه مناقصه گذار: شهرداری سقز
۲- دستگاه نظارت: معاونت عمرانی شهرداری سقز
۳- آخرین مهلت زمانی دریافت اسناد مناقصه از سایت: ساعت۱۹ روز چهارشنبه مورخ ۱۳۹۹/۰۵/۱۵
۴- مهلت زمانی ارسال پیشنهاد: ساعت۱۹ روز سه شنبه مورخ ۱۳۹۹/۰۵/۲۸
۵- محل تحویل پاکت الف(تضمین شرکت در مناقصه): دفتر حراست شهرداری مرکزی
۶- هزینه خرید اسناد: ۴۰۰/۰۰۰ ریال واریز به حساب درآمد عمومی شهرداری به شماره ۸۱۱۳۲۰۳۷ بانک رفاه شعبه خیابان جمهوری سقز
۷- نوع تضمین شرکت در مناقصه: ضمانت نامه معتبر بانکی- و اریز نقدی
۸- زمان بازگشایی پاکات: ساعت۱۰ صبح روز چهارشنبه ۱۳۹۹/۰۵/۲۹
۹- شهرداری در رد یا قبول یک یا کلیه پیشنهادات مختار است.
۱۰- هزینه چاپ آگهی دو نوبت بعهده برنده مناقصه می باشد.

ردیف	نام پروژه	مبلغ برآورد اولیه(ریال) (بر اساس فهرست تجمیع راه و باند سال ۱۳۹۹)	مبلغ تضمین شرکت در مناقصه(ریال)	رسته فعالیت مورد نیاز
۱	روکش آسفالت معابر سطح شهر(بلوار جمهوری اسلامی – خیابان سعدی – خیابان مقداد)	۸/۸۸۴/۱۸۸/۰۰۰	۴۵۰/۰۰۰/۰۰۰	پایه پنج راه وترابری

آدرس: سقز، خیابان رسالت، شهرداری مرکزی، تلفن: ۶۴-۳۶۲۲۸۸۶۳ ۰۸۷-۳۶۲۱۲۵۲۵ سرپرست شهرداری سقز - وریا نعمانی

Pishkhan.com

توزیع کیت کرونا در استان‌های قرمز



رییس هیات امنای صرفه‌جویی ارزی در معالجه بیماران از تحویل و توزیع کیت کرونا برای دانشگاه‌های علوم پزشکی سراسر کشور از جمله استان‌هایی که در وضعیت قرمز قرار دارند، خبرداد. به گزارش ایرنا از وزارت بهداشت، درمان و آموزش پزشکی، مهدی یوسفی روز شنبه درباره جزئیات تحویل کیت تشخیص کرونا به دانشگاه‌های علوم پزشکی اظهار داشت: توزیع کیت‌ها بر اساس اولویت و لیست‌های اعلامی از طرف معاونت بهداشت وزارت بهداشت، درمان و آموزش پزشکی انجام می‌شود. همچنین بلافاصله کیت‌های خریداری شده بین دانشگاه‌های علوم پزشکی سراسر کشور توزیع می‌شود. وی با اشاره به اینکه کیت‌های کرونا برای دانشگاه‌های علوم پزشکی سراسر کشور و انستیتو پاستور ارسال شده است، اعلام کرد: کیت‌های تشخیص کرونا برای استان‌هایی مانند هرمزگان، ایلام و دیگر استانها که در وضعیت قرمز قرار دارند نیز ارسال شده است. یوسفی تاکید کرد: هیات امنای صرفه جویی ارزی تامین کننده کیت‌های کرونا بر اساس شاخص‌هایی است که معاونت بهداشت صادر می کند بنابراین هیات امنا در صدور حواله نقشی نداشته و تمامی توزیع ها را بر اساس لیست اعلامی معاونت بهداشت انجام می دهد.

معاون رئیس قوه قضاییه:

دوران بزن در روی حقوقی و قضایی پایان یافته است



معاون رئیس قوه قضاییه و دبیر ستاد حقوق بشر گفت: همانگونه که نیروهای مسلح جمهوری اسلامی ایران در عمل ثابت کردند «دوران بزن در روی نظامی» به پایان رسیده، قوه قضاییه نیز با استفاده از همه ظرفیت‌های قانونی و حقوقی داخلی و بین‌المللی به قلدرهای حاکم در واشنگتن ثابت خواهد کرد، «دوران بزن در روی حقوقی و قضایی» نیز پایان یافته است.

به گزارش روز شنبه ایرنا از ستاد حقوق بشر، علی باقری کنی درباره اینکه آیا تعرض دو جنگنده نظامی آمریکایی به هواپیمای مسافربری ایران که در مسیر همیشگی تجاری در حال تردد بوده، طبیعی است یا نقض حقوق و مقررات بین‌الملل به شمار می آید، اظهار داشت: مسیرهای هوایی برای هواپیماهای غیرنظامی که به عنوان کریدور شناخته می‌شود در همه دنیا مشخص است؛ بنابراین نفس ورود جنگنده‌های فرماندهی تروریستی ارتش آمریکا (سنتکام) به حریم این کریدور، به معنای به مخاطره انداختن امنیت هوانوردی بین‌المللی است و نقض آشکار قواعد حقوق بین‌الملل محسوب می‌شود و تهدید آشکار حق حیات غیرنظامیان است؛ به همین دلیل در مراجع و مجامع بین‌المللی قابل پیگیری است.

وی با بیان اینکه هواپیما تابع کشور صاحب پرچم است و تعرض به آن نقض اصل حاکمیت و استقلال سیاسی کشور محسوب می‌شود و مسؤولیت بین‌المللی ناقض را به دنبال خواهد داشت، افزود: در حقوق بین‌الملل نه‌تنها نقض اصول و قواعد بین‌المللی، بلکه حتی تهدید به نقض آن هم جرم محسوب می‌شود بنابراین پیگیری تعرض به امنیت پرواز هواپیمای ایرانی و صیانت از جان مسافران آن و تأمین امنیت و آرامش آنها حق تردیدناپذیر جمهوری اسلامی است.

معاون رئیس قوه قضاییه اضافه کرد: در حقوق بین‌الملل با تهدید به تعرض مانند تعرض برخورد می‌شود و کشور صاحب هواپیما برای رسیدگی قضایی به تعرض و تهدید به تعرض به هواپیما و مسافران آن صلاحیت دارد.

باقری کنی تصریح کرد: همه مسافران پرواز ۱۱۵۲ هواپیمایی ماهان اعم ایرانی و غیرایرانی می‌توانند علیه فرماندهی ترویستی ارتش آمریکا و نیز دیگر آمران، عاملان، مباشران و معاونان آن در محاکم ایرانی اقامه دعوا کنند و مدعی خسارت‌های معنوی و نیز صدمات جسمی ناشی از تعرض جنگنده‌های رژیم آمریکا باشند.

معاون رئیس قوه قضاییه درباره اینکه جمهوری اسلامی ایران چگونه می‌خواهد تعرض جنگنده‌های آمریکایی را پیگیری کند، اظهار داشت: یک مسیر حقوقی بین‌المللی از طریق ایکائو و متعاقباً دیوان بین‌المللی دادگستری وجود دارد. یک مسیر هم مسیر حقوقی قضایی داخلی است که طبق قوانین و مقررات جمهوری اسلامی ایران از جمله قانون مقابله با نقض حقوق بشر و اقدامات ماجراجویانه و تروریستی آمریکا در منطقه، قوه قضاییه هم شکایت هواپیمایی ماهان را رسیدگی می‌کند و هم شکایت مسافران این پرواز اعم از ایرانی و غیرایرانی را مورد رسیدگی قرار خواهد داد.

گزارش REPORT

وی خاطرنشان کرد: همانگونه که قوه قضاییه با جدیت تعقیب قضایی دست‌اندرکاران جنایت ترور سردار سپهبد سلیمانی را ادامه خواهد داد، اجازه نخواهد داد حقوق اشخاص حقوقی و حقیقی ایرانی مخدوش شده و بازیچه قلدری های حاکمان کاخ سفید قرار گیرد. منابع خبری پنجشنبه شب گزارش دادند که دو فروند جنگنده آمریکایی برای هواپیمای مسافربری شرکت ماهان در آسمان سوریه ایجاد مزاحمت کردند که این اقدام موجب شد به برخی از مسافران این پرواز آسیب برسد.

«سید عباس موسوی» سخنگوی وزارت امور خارجه جمهوری اسلامی ایران در واکنش به این مزاحمت گفت: «جزئیات این حادثه در دست بررسی است و پس از تکمیل اطلاعات، اقدامات لازم سیاسی و حقوقی به عمل خواهد آمد.»

سخنگوی وزارت امور خارجه افزود: در عین حال در تماس مجید تخت‌روانچی سفیر و نماینده دائم کشورمان نزد سازمان ملل متحد با گوترش دبیرکل آن سازمان صراحتاً تأکید شده است که چنانچه هر حادثه‌ای در مسیر برگشت برای این هواپیما اتفاق افتد، جمهوری اسلامی ایران آمریکا را مسؤول آن خواهد شناخت. این پیام همچنین به سفیر سوئیس در تهران نیز داده شده است.» نمایندگی ایران در سازمان ملل متحد هم اعلام کرد علاوه بر گفت‌وگوی تلفنی «مجید تخت‌روانچی» سفیر و نماینده دائم ایران در سازمان ملل متحد به زودی طی نامه‌ای به شورای امنیت و دبیرکل سازمان ملل متحد مراتب اعتراض خود را از تهدید هواپیمای مسافربری ماهان اعلام می‌دارد. همچنین لعیا جنیدی معاون حقوقی رئیس جمهوری نیز روز گذشته اعلام کرد: اقدامات صورت گرفته توسط جنگنده‌ها و ایجاد مزاحمت برای پرواز ۱۱۵۲ هواپیمایی ماهان موجب مسئولیت بین‌المللی دولت متبوع آن‌ها و قابلیت تعقیب حقوقی را از جمله در شورای ایکایو و دادگاه دادگستری بین‌المللی به دنبال خواهد داشت.

شرایط دریافت کمک هزینه مسکن مددجویان بهزیستی اعلام شد

معاون مشارکت‌های مردمی، موسسات غیردولتی، توانمندسازی و امور مجلس سازمان بهزیستی کشور، شرایط دریافت کمک هزینه مسکن مددجویان این سازمان را اعلام کرد. به گزارش ایرنا، ذوالفقار یزدان مهر گفت: بخشنامه تسهیلات کمک ودیعه مسکن مصوب ستاد ملی کرونا از سوی معاونت مشارکت های مردمی، موسسات غیردولتی، توانمند سازی و امور مجلس سازمان بهزیستی، به مدیران کل بهزیستی استان‌ها در سراسر کشور ابلاغ شد. وی ادامه داد: در این بخشنامه از همه مدیران کل استانی خواسته شده تا شرایط و مهلت ثبت نام برای دریافت تسهیلات کمک ودیعه مسکن به قید فوریت به مستاجرین تحت پوشش بهزیستی در استان‌ها اطلاع داده شود. معاون مشارکت های مردمی، موسسات غیردولتی، توانمند سازی و امور مجلس سازمان بهزیستی کشور خاطرنشان کرد: بر اساس اعلام وزارت راه و شهرسازی، سرپرستان خانوارهای تحت پوشش سازمان بهزیستی که مستاجرین واجد شرایط دریافت کمک ودیعه مسکن مصوب ستاد ملی کرونا باشند، از ساعت ۱۰ روز شنبه ۴ مرداد ماه جاری تا ساعت ۲۴ روز پنجشنبه ۹ مرداد ماه فرصت دارند تا با ارسال کد ملی خود به شماره پیامکی ۳۰۰۰۷۳۶۴۰ نسبت به ثبت نام اولیه دریافت این تسهیلات اقدام کنند. یزدان مهر گفت:شماره تلفن همراهی که پیامک از طریق آن ارسال می شود، باید به نام سرپرست خانوار ثبت شده باشد. همچنین زمان تکمیل اطلاعات و پرداخت تسهیلات پس از تدوین دستورالعمل مرتبط توسط وزارت راه و شهرسازی و از طریق سامانه طرح اقدام ملی مسکن به آدرس اینترنتی www.Tem.mrud.ir و بخشنامه بعدی معاونت مشارکت های مردمی سازمان بهزیستی اعلام خواهد شد. معاون مشارکت‌های مردمی سازمان بهزیستی با اشاره به شرایط تسهیلات کمک ودیعه اجاره مسکن نیز گفت: گروه های مشمول دریافت تسهیلات، کارگران و حقوق بگیران ثابت با اولویت ازدواج های جدید و خانواده های پنج نفره و بیشتر، مشمولین تحت پوشش کمیته امداد امام خمینی(ره)، سازمان بهزیستی کشور و زنان سرپرست خانوار هستند. وی افزود: متقاضیان باید شرایط مندرج در ماده یک آئین نامه اجرایی قانون ساماندهی و حمایت از تولید و عرضه مسکن از جمله داشتن فرم (ج) سبز، نداشتن سابقه مالکیت از سال ۱۳۸۴ به بعد، متاهل یا سرپرست خانوار بودن و داشتن پنج سال سابقه سکونت در شهر مورد تقاضا را نیز داشته باشند.

معاون مشارکت‌های مردمی سازمان بهزیستی کشور با اشاره به مبلغ سقف این تسهیلات نیز گفت:سقف تسهیلات در شهر تهران ۵۰۰ میلیون ریال، در سایر کلان شهرها شامل شهرهای بالای یک میلیون نفر از جمله مشهد، اصفهان، کرج، شیراز، تبریز، قم، اهواز و کرمانشاه، ۳۰۰ میلیون ریال و در سایر شهرها ۱۵۰ میلیون ریال در نظر گرفته شده است.

وی با اشاره به نرخ شود این تسهیلات نیز گفت:.نرخ سود تسهیلات، ۱۳ درصد است که



با سررسید یکساله به مستاجرین واجد شرایط پرداخت می شود.

همچنین در دوره قرارداد، صرفاً سود تسهیلات از سوی مستاجرین پرداخت و اصل تسهیلات در سررسید تسویه خواهد شد. براساس اعلام وزارت راه و شهرسازی، اقساط ماهانه تسهیلات ۵۰۰ میلیون ریالی حدود پنج میلیون و ۴۰۰ هزار ریال، ۳۰۰ میلیون ریالی حدود سه میلیون و ۲۵۰ هزار ریال و ۱۵۰ میلیون ریالی در حدود یک میلیون و ۶۰۰هزار ریال است.

ابتکار:

آسیب کرونا تنها بهداشتی و اقتصادی نیست



معاون رییس جمهور در امور زنان و خانواده تاکید کرد که آسیب کرونا تنها از جنبه بهداشتی و اقتصادی نیست و ما باید برای ابعاد اجتماعی، روانشناختی و جامعه شناختی ناشی از این بحران نیز برنامه و سازوکار مشخصی داشته باشیم.

به گزارش ایسنا، دهمین جلسه شورای راهبری طرح گفتگوی ملی خانواده و بین نسلی با حضور نمایندگان ۱۴ بخش دولتی و غیر دولتی به شکل ویدئو کنفرانس در محل معاونت ریاست جمهوری در امور زنان و خانواده تشکیل شد.

در این جلسه معصومه ابتکار با تاکید بر اینکه گفتگوی خانواده و بین نسلی می بایست هم به لحاظ مفهومی و هم به لحاظ تاثیر گذاری و گستره، پیشرفت لازم را داشته باشد، افزود: ضروریست همکاران بخش های دولتی، غیر دولتی و دانشگاهی با قوت کار را ادامه دهند تا نقش خود را با بهره وری مطلوب جهت کمک به انسجام خانواده و جامعه ایفاء کنند.

وی تصریح کرد: آسیب کرونا تنها از جنبه بهداشتی و اقتصادی نیست و ما باید برای ابعاد اجتماعی، روانشناختی و جامعه شناختی ناشی از این بحران نیز برنامه و سازوکار مشخصی داشته باشیم.

معاون رییس جمهور تصریح کرد: به نظر می رسد طرح گفتگوی ملی خانواده که بیش از دو سال از آغاز آن می گذرد، بتواند زمینه ساز مقابله با آسیب هایی باشد که در این دوران خانواده ها با آن مواجه شده اند و امکان تشدید آن نیز وجود دارد. لذا بر تقویت مهارت های زندگی و گفتگو تاکید داریم و در این زمینه فعال خواهیم بود.

جانشین فرمانده ناجا:

نیروی انتظامی باید نقش آرامش بخش را در جامعه ایفا کند

جانشین فرمانده ناجا با بیان اینکه نیروی انتظامی باید نقش آرامش بخش را در جامعه ایفا کند، افزود: پلیس جمهوری اسلامی ایران به تکلیف عمل می‌کند، از این رو رسالت محور است نه ماموریت محور.

به گزارش روز شنبه ایرنا از پایگاه خبری پلیس، سردار قاسم رضایی به همراه جمعی از معاونان نیروی انتظامی با حضور در ستاد فرماندهی یگان های ویژه ناجا، ضمن گرامی داشت مقام شامخ شهدای ۸ سال دفاع مقدس، شهدای انقلاب اسلامی، شهدای مدافع حرم و امنیت و یک هزار و ۳۱۷ شهید یگان های ویژه ناجا و همچنین نماد جبهه مقاومت سردار رشید اسلام"حاج قاسم سلیمانی" و عرض خسته نباشید به همه همکاران خود در جای جای ایران عزیز که به عنوان یک نیروی انقلابی و سرباز ولایت در حال خدمت به مردم هستند، اظهار کرد: امنیت موجود در کشور را مدیون هدایت های داهیانه فرمانده معظم کل قوا امام خامنه ای عزیز (مدظله العالی) و مجاهدت نیروهای مسلح به خصوص نیروهای جان بر کف انتظامی هستیم.

وی با بیان اینکه یکی از القابی که مقام معظم رهبری (مدظله العالی) به نیروی انتظامی داده اند، "مجاهدان فی سبیل الله" است، عنوان کرد: امروز با حضور در بین جوانان ولایی یگان های ویژه، عینیت سخن رهبر معظم انقلاب را مشاهده کردیم، آمادگی این نیروی مقتدر کاملا قابل لمس است، خدا را شاکریم که در بدنه عظیم نیروی انتظامی، یگان ویژه با داشتن کارکنانی ولایی، مومن، متعهد و پای کار درهمه عرصه ها، توانسته با سرلوحه قرار دادن راه و شیوه شهدا از همه ماموریت های خود سربلند خارج شود.

جانشین فرمانده ناجا ریشه نیروی انتظامی را در مکتب اسلام و انقلاب دانست و بیان کرد: نیروی مردمی و انقلابی انتظامی از همان ابتدا با هدف مقابله با انحرافات تشکیل شده است، این نیرو میراث دار قیام حضرت اباعبدالله الحسین(ع) و روز عاشوراست که در آن زمان سید و سالار شهیدان با هدف مقابله با انحراف در دین قیام کرد، نیروی انتظامی با سرلوحه قرار دادن همان اهداف و پاسداری از دستاوردهای اسلام و انقلاب در حال خدمت به جامعه است.

سردار رضایی ادامه داد: پلیس رسالت محور است نه ماموریت محور، پلیس جمهوری اسلامی ایران به تکلیف عمل می کند و در مقابل دشمنان و معاندان نظام و انقلاب و هر آن کس که به دنبال ضربه زدن به این کشور است تمام قد ایستاده و تا پای جان از حریم ولایت و امنیت مردم و جامعه دفاع می کند، گواه این ادعا شهدایی هستند که نیروی انتظامی در راه امنیت تقدیم کرده است.

جانشین فرمانده ناجا اخلاص در عمل را از ویژگی های کارکنان نیروی انتظامی عنوان و تصریح کرد: نمونه های بارز این ویژگی را می توان معمار کبیر انقلاب، حضرت امام خمینی (ره)، مقام معظم رهبری (مدظله العالی)، شهدا به خصوص سردار رشید اسلام شهید حاج قاسم سلیمانی معرفی کرد که با اخلاص در عمل و رفتار جهانی را مبهوت خود کرده و ملتی را در راه درست هدایت می کنند، این ویژگی مهم و تاثیر گذار به عنوان میراثی ماندگار در بدنه نیروی انتظامی قابل مشاهده است و کارکنان یگان های ویژه ناجا نیز نمونه بارز این ویژگی هستند.

آموزش

آزمون زبان MHLE در ۲۶ حوزه امتحانی برگزار می‌شود

پنجاه و هفتمین دوره آزمون زبان انگلیسی عمومی وزارت بهداشت MHLE روز سه‌شنبه هفتم مرداد ماه در ۲۶ حوزه امتحانی برگزار می‌شود و داوطلبان تا ساعت ۹ صبح امروز ۵ مرداد فرصت دارند به ورود به سایت مرکز سنجش آموزش پزشکی نسبت به دریافت آن اقدام کنند. توزیع کارت ورود به جلسه آزمون زبان این دوره به همراه تکمیل فرم خوداظهاری داوطلبان جهت حضور در آزمون از روز جمعه ۳ مرداد آغاز شده است. تمامی داوطلبان همزمان با دریافت کارت ورود به جلسه ملزم هستند فرم خوداظهاری جهت حضور در آزمون را تکمیل کنند. آزمون زبان انگلیسی عمومی وزارت بهداشت (MHLE) دارای ۱۰۰ پرسش در سطح آزمون استاندارد تافل (۳۰ پرسش درک مطلب شنیداری، ۴۰ پرسش واژگان، ساختار و دستور زبان و ۳۰ پرسش درک مطلب نوشتاری) و ۱۰۰ نمره (بدون نمره منفی) است. آزمون های دوره ۵۷ که قرار بود پنج شنبه دوم مرداد برگزار شود به دلیل شدت شیوع بیماری کرونا به تعویق افتاد و آزمون در زمان جدید سه شنبه هفتم مردادماه ۹۹ با حضور یک هزار و ۹۷۵ داوطلب برگزار می‌شود.

آغاز پذیرش بدون کنکور دانشگاه پیام نور

مدیرکل روابط عمومی دانشگاه پیام نور گفت: ثبت‌نام و انتخاب رشته برای گزینش در رشته‌های تحصیلی که پذیرش در آنها صرفا بر اساس سوابق تحصیلی (معدل کتبی دیپلم) و به صورت اینترنتی است از امروز یکشنبه پنجم مردادماه آغاز می‌شود. امیرحسین بهروز با بیان این که داوطلبانی که متقاضی تحصیل در رشته محل های بدون آزمون در دانشگاه پیام نور هستند، نیازی به شرکت در آزمون سراسری ۹۹ ندارند، افزود: نسخه جدید دفترچه راهنمای ثبت نام و انتخاب رشته در پذیرش دوره‌های مذکور از روز چهارشنبه اول مردادماه بر روی پایگاه اطلاع‌رسانی این سازمان قرار گرفت.

به گزارش دانشگاه پیام نور، وی تصریح کرد: همه داوطلبان و متقاضیان می‌توانند براساس ضوابط و شرایط مندرج در این دفترچه راهنما برای پذیرش دانشجو صرفاً براساس سوابق تحصیلی (معدل کتبی دیپلم) در دانشگاه ها و موسسات آموزش عالی در روزهای فوق به درگاه اطلاع‌رسانی این سازمان به نشانی: www.sanjesh.org مراجعه و نسبت به ثبت‌نام و تکمیل فرم انتخاب رشته (حداکثر ۱۰۰ کدرشته) به روش اینترنتی، اقدام کنند. مدیرکل روابط عمومی دانشگاه پیام نور یادآور شد: داوطلبان درنظر داشته باشند، طبق اطلاعیه سازمان سنجش آموزش کشور، نسخه های قبلی دفترچه راهنمای ثبت‌نام که در تاریخ‌های هشتم بهمن ماه ۹۸ و ۱۸ فروردین ۹۹ در درگاه این سازمان قرار گرفته است، غیر قابل استفاده بوده و از درجه اعتبار ساقط است.

آخرین مهلت ثبت‌نام نقل و انتقال دانشجویان دانشگاه آزاد

دانشجویان دانشگاه آزاد اسلامی برای ثبت‌نام نقل و انتقال واحد دانشگاهی خود برای نیمسال اول سال تحصیلی ۱۴۰۰-۱۳۹۹ تا امروز (یکشنبه ۵ مرداد) فرصت دارند. به گزارش ایلنا، مهلت ثبت‌نام نقل و انتقال دانشجویان دانشگاه آزاد اسلامی برای نیمسال اول سال تحصیلی ۱۴۰۰-۱۳۹۹ امروز (یکشنبه ۵ مرداد) به پایان می‌رسد. متقاضیان برای ثبت‌نام می توانند تا ساعت امروز یکشنبه ۵ مرداد ماه به سامانه منادا به نشانی http://monada.iau.ir مراجعه و درخواست خود را ثبت کنند. گفتنی است با توجه شرایط خاص پیش آمده در کشور به واسطه شیوع بیماری کرونا و به منظور رضایت خاطر دانشجویان و جلوگیری از ترددهای بی‌مورد و خطرات ناشی از آن و همچنین پیشگیری از سرایت ویروس کرونا صرفاً به درخواست‌هایی که از طریق سامانه «منادا» ارسال شود، رسیدگی می‌شود. تمامی مراحل و فرایند رسیدگی به درخواست‌های نقل و انتقال دانشجویی از طریق سامانه منادا قابل پیگیری است و متقاضیان باید از مراجعه حضوری به سازمان مرکزی دانشگاه آزاد اسلامی خودداری کنند. لازم به ذکر است مهلت تمدید ثبت نام نقل و انتقال دانشجویان دانشگاه آزاد اسلامی پس از ۵ مردادماه تمدید نمی‌شود.

دانشجویان در سال تحصیلی جدید کارنامه سلامت دریافت می کنند

رییس سازمان امور دانشجویان از تدوین کارنامه سلامت برای تمام دانشجویان در سال تحصیلی جدید خبر داد. به گزارش روابط عمومی سازمان امور دانشجویان، مجتبی صدیقی در سی و یکمین گردهمایی روسای مراکز مشاوره دانشگاه‌ها که به صورت مجازی با حضور سعدالله نصیری قیداری رییس دانشگاه شهید بهشتی، محمدرضا علم معاون دانشجویان داخل و منصوره سادات صادقی مدیر کل دفتر مشاوره و سلامت سازمان امور دانشجویان و مدیران مراکز مشاوره در دانشگاه شهید بهشتی برگزار شد از خدمات ارزشمند مدیران و کارکنان این مراکز در ایام کرونا قدردانی کرد.

سلامت

۲۷ رشته محل جدید در دانشگاه‌های علوم پزشکی ایجاد می‌شود

شورای گسترش دانشگاه‌های علوم پزشکی با راه‌اندازی ۲۷ رشته محل جدید در دانشگاه‌های علوم پزشکی برای سال ۹۹ موافقت کرد. به گزارش روز شنبه معاونت فرهنگی- دانشجویی وزارت بهداشت، درمان و آموزش پزشکی، شورای گسترش دانشگاه‌های علوم پزشکی در جلسه دویست و هفتاد و هفتم این شورا به دانشگاه های علوم پزشکی مجوز ایجاد رشته محل ها را در مقاطع مختلف داد.

بر اساس تصمیم شورای گسترش دانشگاه های علوم پزشکی مجوز ایجاد رشته فوریت‌های پزشکی پیش بیمارستانی در مقطع کارشناسی پیوسته برای پنج دانشگاه علوم پزشکی اردبیل، البرز، ایلام، زاهدان و قزوین صادر شد. همچنین در ۱۵ دانشگاه علوم پزشکی، تعداد ۲۷ رشته در مقاطع کارشناسی پیوسته، دکتری حرفه‌ای و دکتری تخصصی، دستیاری فوق تخصصی پزشکی ایجاد شد. بیشترین مجوز به دانشگاه علوم پزشکی زاهدان با پنج مجوز داده شده است. شورای گسترش دانشگاه های علوم پزشکی با راه اندازی رشته‌های آموزش هوشبری، فناوری تصویربرداری پزشکی، مدیریت سلامت، ایمنی و محیط زیست در مقاطع کارشناسی ارشد در دانشگاه علوم پزشکی اهواز و رشته‌های آموزش هوشبری، سلامت سالمندی در مقاطع کارشناسی ارشد و آینده پژوهی سلامت در مقطع دکتری تخصصی (Ph.D) دانشگاه علوم پزشکی ایران موافقت کرد. راه اندازی کارشناسی رشته فوریت‌های پزشکی پیش بیمارستانی در دانشگاه علوم پزشکی ایلام و کارشناسی ارشد مهندسی بهداشت محیط در دانشگاه علوم پزشکی بابل، دکتری تخصصی (Ph.D) یادگیری الکترونیکی در علوم پزشکی در دانشگاه علوم پزشکی تهران از دیگر مصوبات این شورا بوده است. شورای گسترش دانشگاه‌ها همچنین با راه اندازی کارشناسی ارشد ناپیوسته مدیریت پسماند، دکتری تخصصی (Ph.D) طب سنتی و دکتری عمومی داروسازی در دانشگاه علوم پزشکی بیرجند موافقت کرد.

ویروس کرونا از طریق شیر مادر به نوزاد منتقل نمی‌شود

نتایج یک مطالعه نشان می‌دهد که مادران مبتلا به کووید-۱۹ درصورتی که ماسک بزنند و تدابیر ساده کنترل عفونت را رعایت کنند، این ویروس ازطریق شیر آنها به نوزاد منتقل نمی‌شود. به گزارش روزنامه دیلی میل، این مطالعه که توسط محققان یک بیمارستان اطفال در آمریکا بر روی ۱۲۰ نوزاد متولد شده از مادران مبتلا به کووید-۱۹ انجام شد، نشان داد که هیچ یک از این نوزادان بر اثر تغذیه از شیر مادرشان به این ویروس آلوده نشدند. البته مادران موظف بودند هنگام دست زدن به فرزندشان ماسک جراحی بپوشند و مراحل دقیق شست و شوی دست و سینه را رعایت کنند. نوزادان نیز در تمام اوقات به جز هنگام تغذیه از شیر مادر در فاصله ۶ فوتی (۱.۸ متری) از والدین خود نگه داشته شدند. محققانی که این مطالعه را انجام دادند، می گویند امیدوار هستند که این مطالعه به زنان باردار اطمینان دهد که خطر انتقال ویروس کرونا به فرزندانشان کم است. به مادران در انگلیس توصیه شده است که در طول این بحران به شیردهی نوزادان خود ادامه دهند. کالج سلطنتی زنان و زایمان انگلیس اعلام کرد که فواید شیردهی به طور قابل توجهی «از خطرات احتمالی انتقال» کووید-۱۹ بیشتر است.

Pishkhan.com

زالی: ۵۰ درصد کارمندان استان تهران دورکار شوند

فرمانده عملیات مدیریت بیماری کرونا در کلان شهر تهران خواستار دورکاری ۵۰ درصد کارمندان سازمان‌ها و دستگاه‌های اجرایی این استان شد. دکتر علیرضا زالی در نامه ای به وزیر بهداشت، درمان و آموزش پزشکی درخواست کرد: ۵۰ درصد کارکنان و کارمندان سازمان ها و دستگاه های اجرایی به منظور کاهش تردد در سطح شهر برای جلوگیری از شیوع کرونا دورکار شوند. به گزارش دانشگاه علوم پزشکی شهید بهشتی، در نامه فرمانده عملیات مدیریت بیماری کرونا در کلان شهر تهران به سعید نمکی آمده است: «با عنایت به ابلاغ مصوبه الزام سازمان ها و دستگاه های اجرایی مبنی بر استفاده حداکثر از دو سوم کارکنان و کارمندان برای فعالیت به صورت حضوری و استفاده از یک سوم دیگر به صورت دورکاری، چرخشی و .... تاثیرات مثبت این مصوبه در کاهش تردد و تراکم صبحگاهی در استفاده از وسایل نقلیه عمومی از جمله مترو و اتوبوس در کلان شهر تهران، لذا استدعا دارد، دستور فرمایید این مصوبه را به صورت ۵۰ درصد حضوری و ۵۰ درصد دورکاری، چرخشی و ... تصویب و ابلاغ فرمایند به نحوی که از مرخصی استحقاقی افراد نیز کسر نشود.»

نفت

افزایش تولید غول نفتی برزیل

شرکت نفتی دولتی پتروبراس برزیل در راستای طرح افزایش تولید بیش از دو میلیون بشکه در روز نفت از میدان نفتی آبهای عمیق بوزیوس، مناقصه ای برای سه سکوی جدید FPSO برگزار کرد. به گزارش ایسنا، پتروبراس در بیانیه ای اعلام کرد مناقصه برای سه سکوی جدید FPSO بخشی از برنامه این شرکت برای نصب مجموعا ۱۲ واحد در میدان نفتی بوزیوس تا پایان دهه جاری است. زمانی که طرح توسعه تکمیل شود، تولید نفت این میدان به بیش از دو میلیون بشکه در روز خواهد رسید و بزرگترین میدان نفتی پتروبراس خواهد شد. این میدان در حال حاضر چهار FPSO فعال دارد. بر اساس گزارش اویل پرایس، همچنین پتروبراس قصد دارد از گاز طبیعی که به همراه نفت استخراج می شود و تولیدش همسو با رشد تولید نفت افزایش پیدا می کند، استفاده بهتری داشته باشد و بر همین اساس به دنبال داشتن واحدهای گاز طبیعی مایع (LNG) فراساحلی برای فرآوری گاز است

تحلیلگران غربی: تغییر سیاست نفتی عربستان بعید است

پادشاه ۸۴ ساله عربستان سعودی پنج شنبه گذشته تحت عمل جراحی قرار گرفت و گمانه زنی‌های زیادی را درباره نزدیک بودن پایان حکومتش و فراهم شدن زمینه برای جانشینی محمد بن سلمان، پسرش برانگیخت. به گزارش ایسنا، احتمال مرگ یا برکناری این پادشاه سالخورده مدتها دستمایه گمانه زنی بوده است. در این بین محمد بن سلمان ۳۴ ساله سالهاست که حکمران واقعی این کشور شناخته می شود. این شاهزاده سعودی در خصوص مداخله نظامی ریاض در یمن و قتل جمال خاشقچی، روزنامه نگار سعودی منتقد ریاض از سوی کنگره آمریکا و جامعه بین الملل هدف انتقادات شدیدی قرار گرفته اما حمایت دولت ترامپ را حفظ کرده است. عربستان سعودی دست داشتن محمد بن سلمان در قتل خاشقچی را که سال میلادی گذشته توسط تیمی از ماموران سعودی در کنسولگری این کشور در استانبول انجام گرفت، تکذیب کرده است. از سوی دیگر، شیخ صباح الاحمد الجابر الصباح، امیر ۹۱ ساله کویت هم هفته گذشته برای پیگیری معالجاتش پس از عمل جراحی به آمریکا سفر کرد. طبق گزارش روزنامه وال استریت ژورنال، شیخ نواف الاحمد الجابر، ولیعهد ۸۳ ساله کویت هم وضعیت ضعیفی دارد. این دو کشور به اتفاق حدود یک پنجم از ذخایر نفت جهان را در کنترل دارند. به گفته هلیما کرافت، مدیر جهانی استراتژی کالا در شرکت "آر بی سی کپیتال مارکتس"، تغییر سران این دو تولیدکننده بزرگ نفت بعید است تاثیر فوری در سیاست نفتی در منطقه داشته باشد. انتظار نمی رود در صورت انتقال قدرت، تغییر قابل توجهی در سیاست نفتی روی دهد و تغییر قدرت تاثیری در تعهد این کشورها به پیمان اوپک نخواهد داشت. اوپک و متحدانش که به گروه اوپک پلاس معروف هستند، قرار است توافق کاهش تولید را که از ماه مه با هدف تقویت قیمتهای نفت به اجرا درآمده است از ۹.۷ میلیون بشکه در روز به ۷.۷ میلیون بشکه در روز از ابتدای اوت تسهیل کنند.

آیا قیر بی‌کیفیت همچنان بازار صادرات ایران را خراب می‌کند؟

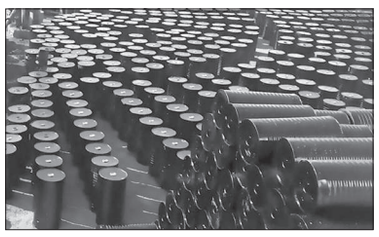

سخنگوی اتحادیه صادرکنندگان فرآورده‌های نفت، گاز و پتروشیمی گفت: هر چند عراق بازار ترکیه را از دست ما گرفته ولی قیر بی کیفیت این کشور به اسم ایران صادر نمی‌شود. حمید حسینی در گفت‌وگو با ایلنا، درباره وضعیت صادرات قیر ایران اظهار داشت: خوشبختانه تنها فرآورده‌ای که از کرونا لطمه نخورد، قیر بود. امسال اوضاع صادرات خوب است، هر میزان که در بورس عرضه می‌شود، خریدار دارد. وی با اشاره به کیفیت قیر صادراتی گفت: بازارهایی مثل چین برای قیر صادراتی ایران از دست رفته بود، اکنون دوباره به این بازار دسترسی پیدا کردیم، سازمان استاندارد هم کیفیت را بررسی می کند، قبلا قیر و VB بی کیفیت از عراق وارد می‌شد که با قیر ایرانی مخلوط و به نام قیر ایران صادر می کردند، اکنون این رویه متوقف شده و قیر عراق به ترکیه ارسال می‌شود. سخنگوی اتحادیه صادرکنندگان فرآورده‌های نفت، گاز و پتروشیمی افزود: هر چند عراق بازار ترکیه را از دست ما گرفته ولی قیر بی کیفیت این کشور به اسم ایران صادر نمی‌شود. وی درباره میزان صادرات خاطرنشان کرد: گمرک رقم صادرات را اعلام نمی کند اما هرچه پالایشگاه بندرعباس، تهران و اصفهان عرضه می کند، بفروش می‌رسد.

دلگرمی قیمت نفت به احیای اقتصادی



قیمت نفت روز جمعه تحت تاثیر نشانه های احیای اقتصادی و با وجود شعله ور شدن تنشها میان آمریکا و چین با اندکی افزایش قیمت بسته شد و افزایش هفتگی به ثبت رساند.

به گزارش ایسنا، سرمایه گذاران در روزهای اخیر به سبک و سنگین نشانه های بهبود رشد اقتصادی در برابر تنشها میان دو ابرقدرت اقتصادی جهان پرداختند که هر دو می تواند تقاضای جهانی برای انرژی را تحت تاثیر قرار دهد. دیوید میدن، تحلیلگر ارشد بازار در شرکت "سی ام سی مارکتس" در این باره به مارکت واچ گفت: تشدید تنشهای تجاری میان آمریکا و چین تاثیر بزرگی در بازار انرژی نداشته است. چین بزرگترین واردکننده نفت در جهان است بنابراین هرگونه اختلال اقتصادی که از این اختلاف سیاسی ناشی شود، ممکن است باعث افت قیمت نفت شد. با این حال قابل توجه است که نفت هفته گذشته به بالاترین حد خود در چهار ماه اخیر صعود کرد بنابراین روند کلی بازار مثبت است. معامله گران همچنان تاثیر افزایش موارد ابتلا به کووید ۱۹ در نقاط مختلف جهان که ممکن است باعث اختلال فعالیت اقتصادی و توقف روند احیای اقتصادی شود را زیر نظر دارند.

به گفته فیلیپ فلاین، تحلیلگر ارشد بازار در گروه پرایس فیوچرز، موارد جدید ابتلا به کووید ۱۹ و جنگ سرد میان آمریکا و چین، قیمت نفت را تا حدودی تحت فشار کاهشی قرار داد با این همه به نظر می رسد که بخشهایی از اقتصاد جهانی در حال احیاست و آمار اقتصادی شکل مثبتی پیدا کرده اند. معامله گران نفت اظهار کردند که آمار اقتصادی اروپا به خوش بینی در بازار نسبت به تقاضا برای نفت کمک کرد. شاخص مدیران خرید بخش تولید منطقه یورو از ۴۷.۴ واحد در ژوئن به ۵۱.۱ واحد در ژوییه رشد کرد و شاخص مدیران خرید بخش خدمات طی همین مدت از ۴۸.۳ به ۵۵.۵ واحد رشد کرد در حالی که شاخص مدیران خرید کامپوزیت به ۵۴.۸ واحد رسید که بهترین رکورد در ۲۵ ماه گذشته بود. در چین هم فعالیت پالایشگاهی در ژوییه احتمالا به رکورد بالایی صعود کرده زیرا شرکتهای چینی ظرفیت پالایش نفت را به ۸۴ درصد افزایش دادند. بهای وست تگزاس اینترمدیت آمریکا برای تحویل در سپتامبر ۲۲ سنت معادل ۰.۵ درصد رشد کرد و در ۴۱ دلار و ۲۹ سنت در هر بشکه بسته شد در حالی که روز پنج شنبه دو درصد سقوط کرده بود. بهای نفت برنت برای تحویل در سپتامبر پس از افت ۲.۲ درصدی در روز پنج شنبه، در معاملات جمعه سه سنت معادل ۰.۰۷ درصد افزایش یافت و در ۴۳ دلار و ۳۴ سنت در هر بشکه بسته شد. وست تگزاس اینترمدیت برای کل هفته ۱.۳ درصد و نفت برنت ۰.۵ درصد رشد داشت. چین به تلافی دستور آمریکا برای تعطیلی کنسولگری چین در هیوستون، دستور تعطیلی کنسولگری آمریکا در چنگدو را صادر کرد که منعکس کننده تشدید تنشها میان پکن و واشنگتن به عنوان بزرگترین مصرف کنندگان نفت و محصولات جانبی به شمار می رود. اظهارات روز پنج شنبه دونالد ترامپ، رییس جمهور آمریکا که عنوان کرد توافق تجاری منعقد شده میان دو کشور در سال گذشته اهمیت کمتری برای وی پیدا کرده است، به سردی روابط میان دو کشور افزود. آمریکا چین را به سوءمدیریت در بحران شیوع کووید ۱۹ متهم کرده که نخستین بار در دسامبر در شهر ووهان چین شناسایی شد. مایک پمپئو، وزیر خارجه آمریکا هم روز پنج شنبه از دولتهای جهان خواست در مقابله با سران حزب کمونیست چین به آمریکا ملحق شوند. به گفته بیورن تونهاگن، مدیر بازارهای نفت در شرکت ریستاد انرژی، روابط تجاری بین المللی آرام برای مختل نشدن تقاضا برای نفت در بلندمدت ضروری هستند و تنشها میان آمریکا و چین هرگز نشانه خوبی نبوده است. تعطیلی کنسولگریها نشانه واضحی از تشدید تنشها است و تحولات مربوط به روابط میان این دو کشور موضوعی است که باید زیر نظر داشت. بر اساس گزارش مارکت واچ، در این بین شرکت خدمات انرژی بیکرهیوز اعلام کرد شمار دکلهای حفاری نفت آمریکا هفته گذشته یک حلقه افزایش یافته و به ۱۸۱ حلقه رسیده که نخستین افزایش هفتگی از هفته منتهی به ۱۳ مارس بوده و نشانه دهنده احتمال اوج گیری تولید نفت این کشور است. معامله گران همچنین به طوفانهایی که در گلف کاست آمریکا شکل می گیرند و ممکن است با مختل کردن تولید، باعث تقویت قیمتها شوند، چشم دوخته اند. طوفان گرمسیری هانا در اواخر پنج شنبه در خلیج مکزیکو شکل گرفت و تا بعدازظهر جمعه در حدود ۲۳۰ مایلی کورپوس کریستی تگزاس بود.

خبر NEWS

انرژی

سالانه چند کنتور برق هوشمند می شود؟

مدیر کل دفتر هوشمندسازی و فناوری های نوین شرکت توانیر گفت: امسال برنامه های جدی را برای توسعه طرح هوشمندسازی صنعت برق در نظر گرفته ایم و برآورد می شود که سالانه حدود دو میلیون کنتور برق هوشمندسازی شود.

هادی مدقق در گفت و گو با ایسنا، با اشاره به برنامه ریزی های صورت گرفته برای هوشمندسازی کنتور مشترکان صنعت برق گفت: در حال حاضر بیش از ۹۰ درصد مشترکان بالای ۳۰ کیلووات که عمدتا مشترکان بزرگ اداری، کشاورزی، صنعتی و تجاری بزرگ هستند به کنتورهای هوشمند تجهیز شدند.

وی با بیان اینکه هر سال بالغ بر یک میلیون مشترک جدید به مجموع مشترکان صنعت برق اضافه می شوند گفت: طبق برنامه ریزی های صورت گرفته از امسال تمام مشترکان جدید باید مجهز به کنتور هوشمند شوند و به همین میزان نیز سالیانه کنتورهای فرسوده به کنتورهای هوشمند تعویض می شوند.

به گفته مدیر کل دفتر هوشمندسازی و فناوری های نوین شرکت توانیر طبق مصوبه قانون بودجه سال ۱۳۹۹ موظف هستیم که بخشی از مشترکان پر مصرف را به کنتور هوشمند مجهز کنیم که اگر این برنامه ها کنار هم بگذاریم می توانیم بگوییم که سالیانه حدود ۲ میلیون مشترک را از امسال به کنتورهای هوشمند مجهز خواهیم کرد. مدقق با تاکید بر اینکه برنامه های هوشمندسازی در طرح شرکت های توزیع هوشمند، مشتری هوشمند و حاکمیت هوشمند تعریف شده است، اظهار کرد: این سه بخش که جز نقشه هوشمندسازی راه صنعت برق است را در راستای برنامه های تحول دیجیتال در صنعت برق دنبال می کنیم که هدف اصلی شفاف سازی و تا حد امکان غیر حضوری کردن خدمات مشتریان است. وی با بیان اینکه برای این مهم ۲۴ برنامه مدون شده است، گفت: به دلیل اینکه مباحث مطرح شده در این محورها جدید بوده با انجمن علمی شبکه هوشمند که متشکل از اساتید دانشگاه و صنعت است تواهم نامه ای را با هدف ایجاد ارتباط نزدیک بین صنعت و دانشگاه امضا کردیم. مدیر کل دفتر هوشمندسازی و فناوری های نوین شرکت توانیر با اشاره به ویژگی های هوشمندسازی و تاثیرات آن در صنعت برق، گفت: هوشمندسازی درواقع استفاده از فناوری های روز در حوزه فناوری اطلاعات است نتیجه اصلی هوشمندسازی بحث افزایش بهره وری، سلامت اداری، کاهش تلفات و مباحث زیست محیطی زیست، است، همچنین این موضوع موجب افزایش خدمات غیرحضوری و افزایش رفاه مشترکان نیز می شود.

پیشخوان Pishkhan.com

آگهی مزایده عمومی (نوبت دوم) چاپ دوم

سازمان سیما منظر و فضای سبز شهری بابل در نظر دارد به استناد بند ۴ صورتجلسه مورخه ۹۹/۰۲/۱۶ شورای اسلامی شهر بابل قسمتی از فضای شهری بوستان شهید شکری ، بوستان نرگس (پارک بانوان) را طبق مشخصات ذیل از طریق مزایده قانونی به صورت اجاره واگذار نماید؛

ردیف	موضوع و محل مزایده	مدت اجاره	متراژ	مبلغ پایه کارشناسی برای سال اول (ریال)	مبلغ پایه کارشناسی برای سال دوم با احتساب افزایش ۳۰ درصد (ریال)	دو سال مجموعا	سپرده شرکت در مزایده
۱	رستوران سنتی مازندرانی (دشت سرخنه) بوستان شهید شکری	۲ سال	۵۸۰ مترمربع	۱۸۰/۰۰۰/۰۰۰	۲۳۴/۰۰۰/۰۰۰	۴۱۴/۰۰۰/۰۰۰	۲۰/۷۰۰/۰۰۰

ردیف	موضوع و محل مزایده	مدت اجاره	متراژ	مبلغ پایه کارشناسی برای سال اول (ریال)	مبلغ پایه کارشناسی برای سال دوم با احتساب افزایش ۳۰درصد (ریال)	دو سال مجموعا	سپرده شرکت در مزایده
۴	واحد تجاری جهت فروش لباس زنانه بوستان نرگس (پارک بانوان)	۲ سال	۳۵ متر مربع	۶۰/۰۰۰/۰۰۰	۷۲/۰۰۰/۰۰۰	۱۳۲/۰۰۰/۰۰۰	۶/۶۰۰/۰۰۰

لذا متقاضیان محترم می توانند از تاریخ انتشار چاپ دوم این آگهی از تاریخ۹۹/۰۵/۰۵ تا تاریخ ۹۹/۰۵/۱۲ به واحد قراردادهای سازمان سیما،منظر و فضای سبز مراجعه و اسناد مزایده را دریافت و پس از بازدید از محل وبررسی دقیق پاکتهای مزایده را به دبیرخانه سازمان تحویل نمایند .

آخرین مهلت تحویل اسناد تا پایان وقت اداری روزدو شنبه مورخ ۹۹/۰۵/۱۳ می باشد .

تاریخ بازگشایی پاکت های رسیده ساعت ۱۴روز سه شنبه مورخ ۹۹/۰۵/۱۴ می باشد .

متقاضیان از تاریخ چاپ دوم این آگهی می توانند همه روزه از محل های موصوف بازدید به عمل آورند.

سپرده نفرات اول ، دوم و سوم مزایده تا زمان انعقاد قرارداد نزد سازمان خواهد ماند و پس از عقد قرارداد نسبت به استرداد آن اقدام خواهد شد .

سازمان در رد یا قبول پیشنهادات مختار است .

تلفن تماس جهت اخذ اطلاعات ۱-۳۲۲۰۹۷۲۰-۰۱۱ داخلی ۱۱۶ میباشد .

سید مرتضی حسینی

مدیر عامل سازمان سیما منظرو فضای سبز شهری شهرداری بابل

آگهی مناقصه عمومی

سازمان همیاری شهرداری های استان تهران

سازمان همیاری شهرداری های استان تهران در نظر دارد اجرای پروژه های ذیل را از طریق مناقصه عمومی واگذار نماید. لذا بدینوسیله از اشخاص حقوقی واجد شرایط دعوت بعمل می آید جهت شرکت در مناقصه و خرید اسناد مربوطه حداکثرظرف مدت ۷ روز کاری به آدرس تهران - خیابان ستارخان - خیابان پاتریس لومومبا - خیابان ملکوتی شرقی - پلاک ۴ سازمان همیاری شهرداری استان تهران - طبقه همکف - دبیرخانه سازمان مراجعه نمایند.

ردیف	موضوع قرارداد	محل اجرا	مبلغ برآورد (ریال)	مدت اجرا	حداقل رتبه صلاحیت	فهرست بها پایه	سپرده شرکت در مناقصه (ریال)
۱	لکه گیری و آسفالت معابر فاز ۲	شهرداری پرند	۷/۰۰۰/۰۰۰/۰۰۰	۶ماه	۵ راه	راه و باند	۳۵۰/۰۰۰/۰۰۰
۲	درزگیری آسفالت معابر	شهرداری پرند	۱۰/۰۰۰/۰۰۰/۰۰۰	۶ماه	۵ راه	راه و باند	۵۰۰/۰۰۰/۰۰۰
۳	آسفالت مکانیزه فاز صفر	شهرداری پرند	۲۰/۰۰۰/۰۰۰/۰۰۰	۶ماه	۵ راه	راه و باند	۱/۰۰۰/۰۰۰/۰۰۰
۴	لکه گیری و آسفالت معابر فاز صفر	شهرداری پرند	۵/۰۰۰/۰۰۰/۰۰۰	۶ماه	۵ راه	راه و باند	۲۵۰/۰۰۰/۰۰۰

شرایط شرکت در مناقصه:

- پیمانکار می بایست واجد شرایط مندرج در اسناد شرایط عمومی و خصوصی باشد.
- بدیهی است شرکت در مناقصه مورد اشاره و ارائه پیشنهاد قیمت به منزله قبول شرایط وتکالیف مقرر در اسناد مناقصه بوده و سازمان همیاری در رد یا قبول یک یا کلیه پیشنهادات مختار است.
- هزینه درج آگهی بر عهده برنده مناقصه می باشد.
- اعتبارپروژه از سوی شهرداری پرند تامین میشود.
- سایر اطلاعات لازم در اسناد مناقصه موجود می باشد.

امور قراردادهای سازمان همیاری شهرداری های استان تهران

اداره کل ثبت اسناد و املاک استان تهران
اداره ثبت اسناد و املاک حوزه ثبت ملک قرچک
هیات موضوع قانون تعیین تکلیف وضعیت ثبتی اراضی و ساختمانهای فاقد سند رسمی
آگهی موضوع ماده ۳ قانون و ماده ۱۳ آئین نامه قانون تعیین تکلیف وضعیت ثبتی و اراضی و ساختمانهای فاقد سند رسمی

برابر رای شماره ۱۳۹۸۶۰۳۰۱۰۵۱۰۰۳۷۲۷ و رای اصلاحی شماره ۱۳۹۹۶۰۳۰۱۰۵۱۰۰۰۸۱۱ هیات اول موضوع قانون تعیین تکلیف وضعیت ثبتی اراضی و ساختمانهای فاقد سند رسمی مستقردر واحد ثبتی حوزه ثبت ملک قرچک تصرفات مالکانه بلامعارض متقاضی آقای مصیب رستمی فرزند حسین قلی بشماره شناسنامه ۴۴۳ صادره از سنقر در ششدانگ یک باب خانه به مساحت ۱۰۵ مترمربع پلاک ۱۱۵۹ فرعی از ۴۲ اصلی واقع در قرچک خریداری از مالک رسمی آقای سلیمان پیراهش محرز گردیده است. لذا به منظور اطلاع عموم مراتب در دو نوبت به فاصله ۱۵ روز آگهی می شود درصورتی که اشخاص نسبت به صدور سند مالکیت متقاضی اعتراضی داشته باشند می توانند از تاریخ انتشار اولین آگهی به مدت دو ماه اعتراض خود را به این اداره تسلیم و پس ازاخذ رسید، ظرف مدت یک ماه از تاریخ تسلیم اعتراض ،دادخواست خود را به مراجع قضایی تقدیم نمایند. بدیهی است درصورت انقضای مدت مذکور وعدم وصول اعتراض طبق مقررات سند مالکیت صادر خواهد شد.

تاریخ انتشار نوبت اول: ۱۳۹۹/۴/۲۱ تاریخ انتشار نوبت دوم: ۱۳۹۹/۵/۵

م.الف ۹۷۶۵ رئیس ثبت اسناد و املاک - رضا النچری

آگهی حصر وراثت

آقای هه ژار فاتحی دارای شناسنامه شماره ۸۱۶ بشرح دادخواست به کلاسه ۹۹۰۰۴۴۸/۹۹ش۵/ح از این دادگاه درخواست گواهی حصروراثت نموده و چنین توضیح داده که شادروان مریم هادی پور بشناسنامه ۱۶۱۲ مهاباد در تاریخ ۹۹/۳/۲۸ اقامتگاه دائمی خود بدرود زندگی گفته ورثه آنمرحوم منحصر است به زوج ، یک پسر و شش دختر.۱- محمد فاتحی فرزند عزیز دارای ش ش ۲۲۲ زوج متوفی۲- هه ژار فاتحی فرزند محمد و مریم دارای ش ش ۸۱۶ پسر متوفی۳- سرگل فاتحی فرزند محمد و مریم دارای ش ش ۲۸۶۰۱۲۲۹۸۲ دختر متوفی۴- نجیبه فاتحی فرزند محمد و مریم دارای ش ش ۱۳۹۵ دختر متوفی۵- معتبر فاتحی فرزند محمد و مریم دارای ش ش ۶۹۹ دختر متوفی۶-منیژه فاتحی فرزند محمد و مریم دارای ش ش ۷۵۰ دختر متوفی۷- آرزو فاتحی فرزند محمد و مریم دارای ش ش ۲۶۶۲۴ دختر متوفی ۸-تروسکه فاتحی فرزند محمد و مریم دارای ش ش ۲۸۶۰۰۱۴۹۳۴ دختر متوفی اینک با انجام تشریفات مقدماتی درخواست مزبور را در یک نوبت پی در پی ماهی یک مرتبه آگهی می نماید تا هر کسی اعتراض دارد و یا وصیتنامه از متوفی نزد او باشد از تاریخ نشر نخستین آگهی ظرف سه ماه به دادگاه تقدیم دارد والا گواهی صادر خواهد شد.۱۸

رئیس شعبه پنجم شورای حل اختلاف مهاباد

آگهی مفقودی

دفتر چه فنی ملکی به شماره سریال ۵۶۱۶ مربوط به ملک خانم شبنم رادلو مالک ملک بشماره پلاک ۳۷۲۶ فرعی از ۹ - اصلی واقع در بخش ۵ ارومیه - فلکه مولوی ساختمان هیمورا - دفترچه فنی ملکی صادره از نظام مهندسی بشماره ۱۳۰۸۲ تاریخ ۱۳۹۷/۵/۱۳ مفقود گردیده و از درجه اعتبار ساقط می باشد.

اداره کل ثبت اسناد و املاک استان گیلان
آگهی موضوع ماده ۳ قانون و ماده ۱۳ آئین نامه قانون تعیین تکلیف وضعیت ثبتی و اراضی و ساختمان های فاقد سند رسمی حوزه ثبتی شهرستان فومن

برابر رای شماره ۱۳۹۸۶۰۳۱۸۰۰۳۰۰۲۳۵۳-۱۶/۰۴/۹۹ هیات موضوع قانون تکلیف وضعیت ثبتی اراضی و ساختمان های فاقد سند رسمی مستقر در واحد ثبتی فومن تصرفات مالکانه و بلا معارض متقاضی خانم لعیا نودهی اصلی فرزند ابراهیم به شماره ملی ۲۶۶۸۰۳۰۸۸۹ نسبت به ششدانگ خانه و محوطه به مساحت ۷۳/۱۰۸۰ متر مربع به شماره پلاک ۸۶۹ فرعی مفروز و مجزی شده از پلاک شماره ۳ فرعی از ۱۰ اصلی واقع در سنگ بجار بخش ۲۴ گیلان به نشانی: فومن - سنگ بیجار - کوچه ابراهیم اصلی - کوچه پنجم از مالکیت رسمی بلبل نودهی محرز گردیده است، لذا به منظور اطلاع عموم در دو نوبت به فاصله ۱۵ روز آگهی می شود و در صورتی که اشخاصی نسبت به صدور سند مالکیت متقاضیان اعتراضی داشته باشند می توانند از تاریخ انتشار اولین آگهی به مدت ۲ ماه اعتراض خود را به این اداره تسلیم و پس از اخذ رسید ظرف مدت یک ماه از تسلیم اعتراض دادخواست خود را به مرجع قضایی تقدیم نمایند، بدیهی است در صورت انقضای مدت مذکور و عدم وصول گواهی اقامه دعوی طبق مقررات سند مالکیت صادر خواهد شد.تاریخ انتشار اول: ۲۲/۴/۹۹تاریخ انتشار دوم: ۵/۵/۹۹

۲۸۶ - رئیس ثبت اسناد و املاک شهرستان فومن- حسن عباس زاده

اداره کل ثبت اسناد و املاک استان گیلان
آگهی موضوع ماده ۳ قانون و ماده ۱۳ آئین نامه قانون تعیین تکلیف وضعیت ثبتی و اراضی و ساختمان های فاقد سند رسمی حوزه ثبتی شهرستان فومن

برابر رای شماره ۱۳۹۸۶۰۳۱۸۰۰۳۰۰۳۳۷۶-۱۳۹۸/۰۶/۲۰ هیات موضوع قانون تکلیف وضعیت ثبتی اراضی و ساختمان های فاقد سند رسمی مستقر در واحد ثبتی فومن تصرفات مالکانه و بلا معارض متقاضی آقای قاسم روز فرح فرزند محمد علی به شماره ملی ۲۶۶۸۲۰۸۵۶۴ نسبت به ششدانگ یک باب خانه و محوطه به مساحت ۵۳۵ متر مربع به شماره پلاک ۹۴۷ فرعی مفروز و مجزی شده از پلاک شماره ۳۹۶ و ۳۹۷ فرعی از ۳۵ اصلی واقع در خسمس بخش ۲۴ گیلان از مالکیت رسمی محمد علی روز فرح محرز گردیده است. لذا به منظور اطلاع عموم در دو نوبت به فاصله ۱۵ روز آگهی می شود و در صورتی که اشخاصی نسبت به صدور سند مالکیت متقاضیان اعتراضی داشته باشند می توانند از تاریخ انتشار اولین آگهی به مدت ۲ ماه اعتراض خود را به این اداره تسلیم و پس از اخذ رسید ظرف مدت یک ماه از تسلیم اعتراض دادخواست خود را به مرجع قضایی تقدیم نمایند، بدیهی است در صورت انقضای مدت مذکور و عدم وصول گواهی اقامه دعوی طبق مقررات سند مالکیت صادر خواهد شد.تاریخ انتشار اول: ۲۲/۴/۹۹تاریخ انتشار دوم: ۵/۵/۹۹

۲۹۰ - رئیس ثبت اسناد و املاک شهرستان فومن- حسن عباس زاده

اداره ثبت اسناد و املاک حوزه ثبت ملک شفت
هیات موضوع قانون تعیین و تکلیف وضعیت ثبتی اراضی و ساختمانهای فاقد سند رسمی
آگهی موضوع ماده ۳ و ماده ۱۳ آئین نامه قانون تعیین تکلیف ثبتی و اراضی و ساختمانهای فاقد سند رسمی

برابر رای شماره ۱۳۹۹۶۰۳۱۸۰۱۲۰۰۰۸۲۷ مورخه ۱۳۹۹/۰۴/۰۲هیات اول موضوع قانون تعیین تکلیف وضعیت ثبتی اراضی و ساختمانهای فاقد سند رسمی مستقر در واحد ثبتی حوزه ثبت ملک شفت تصرفات مالکانه بلامعارض متقاضی علی اکبرنیتی شالمائی فرزند علی شماره شناسنامه ۱۱۶۰ صادره از شفت در از ششدانگ یک قطعه زمین مشتمل بر ساختمان با کاربری مسکونی میباشد به مساحت ۱۰۷/۵۰ متر مربع پلاک ۱۵۷۵ فرعی مجزی شده از پلاک ۱۶۲ واقع در پیرده شفت سنگ اصلی ۱۲ بخش ۲۱ گیلان خریداری از مالکیت رسمی حسن حسین نیاشاهخالی محرز گردیده است. لذا به منظور اطلاع عموم مراتب در دو نوبت به فاصله ۱۵ روز آگهی می شود در صورتی که اشخاص نسبت به صدور سند مالکیت متقاضی اعتراضی داشته باشند می توانند از تاریخ انتشار اولین آگهی به مدت دوماه اعتراض خود را به این اداره تسلیم و ظرف مدت یک ماه از تاریخ تسلیم اعتراض، دادخواست خود را به مراجع قضایی تقدیم نمایند. بدیهی است در صورت انقضای مدت مذکور و عدم وصول اعتراض و یا عدم ارائه گواهی تقدیم دادخواست وفق مقررات نسبت به ادامه عملیات ثبتی و صدور سند مالکیت اقدام خواهد شد.تاریخ انتشار نوبت اول: ۱۳۹۹/۰۴/۲۲تاریخ انتشار نوبت دوم:۱۳۹۹/۵/۵

۲۹۴ - رئیس اداره ثبت اسناد و املاک شفت- ایرج حیدر پور



افزایش ده درصدی مصرف انرژی در بخش صنعت و معدن استان

اردبیل- هنگامه محرم نژاد: مدیر عامل شرکت توزیع نیروی برق استان اردبیل از افزایش ۱۰ درصدی مصرف انرژی برق در بخش صنایع استان در ۴ ماهه اول سال ۹۹ در مقایسه با مدت مشابه سال قبل خبر داد. حسین قدیمی افزود: در کل مصرف انرژی مشترکان استان ،در ۴ ماهه اول سال ۹۹ نسبت به مدت مشابه سال پیش افزایش۶درصدی داشته است. وی اعلام کرد: بیشترین درصد رشد مصرف انرژی مربوط به بخش صنایع با ۱۰.۱۲ درصد و بخش خانگی با ۱۰.۵ درصد بوده است. حسین قدیمی گفت : تامین برق مصرفی مشترکان صنعتی در سال جاری که از سوی مقام معظم رهبری، سال جهش تولید نامگذاری شده است بسیار حائز اهمیت می باشد. مدیر عامل شرکت توزیع برق استان تاکید کرد: انرژی برق باید بیش از پیش به صنعت ، رونق و جهش تولید کمک کند. حسینی قدیمی افزود : با توجه به فعالیت های بسیاری که درسال جاری جهت افزایش ظرفیت پست ها و کاهش تلفات در شبکه های برق استان انجام گرفته، نوید بخش فردایی بهتر، برای صنعت و گامی در راستای تحقق شعار جهش تولید خواهد بود.

چهارگوشه ایران

فرمانده انتظامی استان قزوین:

٤ تن کود شیمیایی قاچاق در قزوین کشف شد

قزوین- نقدی : فرمانده انتظامی استان قزوین از کشف ۹۷ کیسه کود شیمیایی قاچاق به ارزش ۳۰۰ میلیون ریال در قزوین خبر داد.
سردار مهدی حاجیان در این باره اظهار کرد: در پی کسب خبری مبنی بر فعالیت شخصی در امر فروش و نگهداری کود شیمیایی قاچاق، موضوع در دستور کار مأموران اداره مبارزه با قاچاق کالا و ارز آگاهی قرار گرفت. سردار حاجیان افزود: مأموران پس از انجام کار اطلاعاتی محل مورد نظر را شناسایی که پس از هماهنگی‌های قضائی در بازدید از مغازه متعلق به متهم ۴ هزار و ۸۵۰ کیلو کود شیمیایی قاچاق به ارزش تقریبی ۳۰۰ میلیون ریال کشف کردند.

عملیات عمرانی احداث تقاطع غیر همسطح کمربندی دلیجان - نراق با سرعت در حال انجام است

اراک - عبدلی : حمزلوئی معاون مهندسی وساخت با اعلام این خبر افزود عملیات احداث زیرگذر دلیجان – نراق که از اردیبهشت ماه امسال آغاز شده با هدف افزایش سطح ایمنی راه وکمک به عبور ومرور ایمن اهالی منطقه(راه ارتباطی استان مرکزی و استان اصفهان) با پی کنی کوله غربی وشرقی و بتن ریزی کوله هایی پل در حال انجام می باشد .همزمان با احداث تقاطع غیر همسطح ، عملیات اجرایی سه کیلومتر باقیمانده محور دلیجان - نراق را هم به همراه داردبا احجام ۳۰۰۰۰ متر مکعب عملیات خاکی ، ۶۲۰۰متر مکعب عملیات اساس ، ۵۰۰۰ تن آسفالت و ۴۷۰۰متر مکعب بتن ریزی در حال انجام میباشد ، قرارداد منعقده این پروژه با پیمانکاربه مبلغ ۹۴میلیارد ریال است که اعتبار این پروژه درسال ۱۳۹۸ بالغ بر ۴۰میلیارد ریال میباشد.

نخستین شهید سلامت اورژانس اسلامشهر دعوت حق را لبیک گفت

اسلامشهر- عباسی: شهید علی فراهانی از پرسنل اورژانس ناحیه اسلامشهر در راه خدمت به مردم بر اثر ابتلا به ویروس کرونا جان خود را تسلیم و به لقاء الله پیوست. شهید علی فراهانی از پرسنل خدوم اورژانس تهران ناحیه اسلامشهر، پس از سالها خدمت به هم وطنان خود بر اثر ابتلا به بیماری کووید ۱۹ سرانجام پس از تحمل چندین روز درد و ناراحتی دعوت حق را لبیک گفت و جان به جان آفرین تسلیم کرد. شهید علی فراهانی به عنوان نخستین شهید مدافع سلامت شهرستان اسلامشهر و دومین شهید خدمت در اورژانس تهران است که در سن ۲۷ سالگی در راه خدمت به مردم، عاشقانه دعوت حق را لبیک گفت و جمع همکاران خود در پایگاه ۹۰۵ اورژانس بخش احمدآباد مستوفی شهرستان اسلامشهر را ترک و به سوی حق شتافت. از زمان شیوع ویروس کرونا تا کنون، علی رغم رعایت تمامی دستورالعمل‌های بهداشتی توسط دست‌اندرکاران اورژانس و خدمات رسانی به مردم، شش نفر از پرسنل اورژانس اسلامشهر مبتلا به این ویروس نامیمون و نا شناخته شده اند که دو نفر مداوا شده و به محل خدمت بازگشته و سه نفر هم تحت درمان قرار دارند و یک نفر هم به درجه رفیع شهادت نائل آمده است.
پیکر شهید خدمت علی فراهانی با بدرقه جمعی از همکاران و اعضای خانواده شهید، روز گذشته در گلزار شهدای بهشت زهرا تشییع و در جوار دیگر شهدای عرصه تامین امنیت و خدمت به مردم ایران اسلامی تدفین و آرام گرفت.

آخرین وضعیت پرداخت خسارت به سیل زدگان سال ۹۸ گلستان

دکتر مختار مهاجر رییس سازمان جهادکشاورزی استان گلستان از پرداخت مرحله دوم خسارت به سیل زدگان استان در بخش کشاورزی سال ۹۸ در روزهای آینده خبر داد.وی آخرین وضعیت پرداخت خسارت به سیل زدگان استان در بخش کشاورزی را به این شرح اعلام کرد: تاکنون حدود ۱۱۰ میلیارد تومان کمک بلاعوض به تعداد ۲۹۲۸۶ پرونده خسارت دیده از سیل فروردین ۹۸ در بخش کشاورزی استان انجام شد و پرداخت ۲۸ میلیارد تومان دیگر هم در روزهای آینده صورت خواهد گرفت.دکتر مهاجر افزود: حدود ۲۱۸ میلیارد تومان تسهیلات قرض‌الحسنه هم به خسارت دیدگان سیل در بخش کشاورزی استان پرداخت شده است.

اسماعیلی ؛مدیر عامل شرکت گاز استان اردبیل

برخورداری ۹۸ درصدی خانوار روستایی از گاز تا پایان سالجاری



هنگامه محرم نژاد
اردبیل

سردار اسماعیلی مدیر عامل این شرکت از بهره مندی ۷۶ روستای استان در سال ۱۳۹۸ خبر داد و گفت : با بهره مندی این تعداد روستا ۹۴ درصد از خانوار روستایی استان از نعمت گاز طبیعی بهره مند شده اند و با اتمام عملیات اجرایی گازرسانی به ۱۱۲ روستای در حال اجراء میزان بهره مندی خانوار روستایی تا پایان سالجاری از ۹۴ درصد به ۹۸ درصد ارتقاء می یابد.
وی خدمت رسانی به مناطق محروم استان اردبیل را از اهم وظایف این شرکت در امر محرومیت زدایی عنوان کرد و اظهار داشت: طی سال گذشته بیش از یازده هزار مشترک شهری و بیش از هشت هزار مشترک روستایی به مشترکین شرکت گاز استان اردبیل شده اند که با احتساب این تعداد میزان مشترکین شرکت به بیش از ۴۹۲ هزار مشترک رسیده است.
اسماعیلی از تحقق ۸۶ درصد اهداف واحد نصب و انشعابات، ۹۸ درصد اشتراک پذیری و ۵۰ درصدی شبکه گذاری در سال ۱۳۹۸ خبر داد و افزود : در سال ۱۳۹۸ حدود ۲۰ کیلومتر در صنایع و ۱۹۵ کیلومتر در روستاهای استان شبکه گذاری جدید انجام گرفته است و برای سال ۱۳۹۹ اهداف تعیین شده برای نصب انشعاب ۷ هزار علمک ، برای اشتراک پذیری ۱۵ هزار مشترک و برای شبکه گذاری ۵۰۰ کیلومتر می باشد که امید است با تأمین منابع شاهد تحقق ۱۰۰ درصدی برای تمامی اهداف تعیین شده باشیم.
این مقام مسئول از مصرف ۲,۷ میلیارد متر مکعب در بخشهای مختلف خانگی، تجاری و صنعتی و نیروگاه خبر داد و جایگزینی گاز طبیعی به جای سوختهای فسیلی در استان را از اولویت برنامه های شرکت برشمرد و تصریح نمود: کل گاز جایگزین شده در صنعت استان اردبیل سال ۱۳۹۸ حدود ۲۹ هزار متر مکعب در ساعت بود و ۶۳ واحد صنعتی جدید نیز به مدار مصرف گاز متصل شده اند و همچنین یک ناحیه صنعتی و یک منطقه ویژه اقتصادی نیز گازدار گردید.

خبر NEWS

اسماعیلی در رابطه با پروژه مانیتورینگ ایستگاهها و اهمیّت این مورد اظهار کرد: با توجه به دستور مدیریت محترم شرکت ملّی گاز ایران مبنی بر استقرار سیستم‌های پایش لحظه‌ای ایستگاه‌های گاز، سامانه مانیتورینگ این شرکت طی برنامه‌ریزی و طراحی انجام شده برای ایستگاههای CGS و صنایع عمده در دستور کار قرار گرفته است که پیشرفت ریالی پروژه بالغ بر ۷۵ درصد می باشد.
وی همچنین به پیشرفت ۸۳ درصدی پروژه مانیتورینگ در بخش مخابراتی اشاره نمود و گفت: از کل ۱۱۵ایستگاه گاز که برای انتقال دیتا در نظر گرفته شده بودند، ۹۵ پروژه مانیتورینگ مخابراتی ۹۵ ایستگاه با موفقیت تکمیل و راه اندازی شده است.
مدیر عامل شرکت گاز استان اردبیل در رابطه با تحقق منویات مقام معظم رهبری و نامگذاری سال ۱۳۹۹ با عنوان سال جهش تولید اهم اقدامات این شرکت در راستای تحقق شعار سال را به شرح ذیل بیان نمود: گازدار نمودن تمامی نواحی و شهرک های صنعتی استان بر روی محور های صنعتی متمرکز شده و با گازرسانی به محورها و کاهش فواصل شبکه های گاز با صنایع این شرکت گام بزرگی در کاهش هزینه صنایع و جایگزینی گاز طبیعی با سوختهای فسیلی برخواهد داشت.

رئیس مخابرات آق قلا :

۱۵ سایت جدید تلفن همراه در شهرستان آق قلا راه اندازی خواهد شد

با توجه به وقوع سیل در اول فروردین سال ۹۸ که منجر به صدمات بسیاری در زیرساختهای ارتباطی شهرستان از جمله کابلها و مفاصل ارتباطی شده است هدف بر روی تامین امکانات مناسب مخابراتی و ارائه سرویسها و خدمات مطلوب قرار گرفته است .
رئیس مخابرات آق قلا با اعلام این مطلب گفت:یکی از اولویتهای اصلی کارکنان مخابرات آق قلا اخذ رضایت مندی و تکریم ارباب رجوع بوده که با تاکید بر شعار سال ۹۹ مخابرات منطقه گلستان که همان « توسعه کمی و کیفی ارائه خدمات به مشتریان » است رفع خرابی های کابلی در کوتاهترین زمان ممکن انجام شده است و عمر قطعی واختلال در ارتباطات را به حداقل رسانده است. رمضان تاجیک نژاد با اشاره به اینکه حجم گسترده جغرافیایی این منطقه باعث پراکندگی مراکز روستایی شده افزود : بیش از ۶۰ درصد جمعیت شهرستان در روستا ساکن میباشد بطوریکه این شهرستان دارای ۲۹ مرکز روستایی است که ۸۵ روستای اقماری تحت پوشش را داراست و این مسئله موجب شده تا همت بیشتری و عزم جدی تری در ارائه خدمات به مشتریان علی الخصوص مناطق روستایی صورت گیرد .
رئیس مخابرات آق قلا اذعان کرد: تعداد ۳۳ هزار خط تلفن ثابت مشغول بکار و همچنین حدود ۳ هزار و ۶۳۱ خط دیتای فعال هستند وحدود ۹۵ درصد روستاهای این شهرستان مجهز به سرویس اینترنت بر بستر سیم و کابل مسی هستند که یکی از شاخصهای مهم مبنی بر عملکرد مطلوب مخابرات آق قلا است. وی افزود:ساختار این شهرستان بدلیل نزدیک بودن به نقطه مرزی از اهمیت خاصی برخوردار است و راه ترانزیت بین المللی و راه ریلی باعث شده که ارتباطات در این منطقه دارای حساسیت خاص باشد که در پی آن موظف به ارائه امکانات مناسب هستیم بطوریکه با اجرای طرحهای برنامه ریزی شده در این زمینه امکانات فنی مورد نیاز د رهمه نقاط این شهرستان تا نقطه صفر مرزی از جمله فیبر نوری و رادیویی و پوشش دهی ۹۰ درصدی تلفن همراه فراهم شده است .
مهندس رمضان تاجیک نژاد در خصوص اجرای عملیات توسعه ارتباطات سیار دراین شهرستان گفت : با راه اندازی ۱۵ سایت جدید تلفن همراه پوشش صددرصدی ارتباطات سیار را در سطح شهرستان خواهیم داشت . وی در خصوص اهم فعالیتهای انجام شده درسال ۹۸ و ۹۹ به برقراری ارتباط بین روستایی قره لی و قره تپه اشاره کرد و گفت : بعد از چند سال قطع ارتباط این دو روستا موفق شدیم که با اجرای پروژه ای موفقیت آمیز و حمایت و همکاری نیروهای ستادی نسبت به تامین ارتباط مناسب اقدام نموده و هم اکنون هر دو روستا به واسطه ارتباط مخابراتی برقرار شده از خدمات و سرویسهای مورد نیاز بهره مند هستند.

هشدار جدی رئیس دانشگاه علوم پزشکی گیلان از افزایش نگران کننده شمار مبتلایان کرونا

گیلان - مرادمند: رئیس دانشگاه علوم پزشکی گیلان با اشاره به افزایش دوبرابری مبتلایان به کرونا ویروس در گیلان هشدار داد اگر پروتکل های بهداشتی از سوی مردم رعایت نشود، یقینا شاهد افزایش چشمگیر آن در آینده نزدیک خواهیم بود.
به گزارش پایگاه اطلاع رسانی دانشگاه علوم پزشکی گیلان (وب دا)، دکتر ارسلان سالاری در جمع خبرنگاران با اشاره به آخرین وضعیت شیوع ویروس کرونا در گیلان اظهار کرد: پس از عید سعید فطر پذیرش بیماران سرپایی و بستری در مراکز بیمارستانی گیلان سیر صعودی به خود گرفته است.
وی با بیان اینکه تعداد بیماران بستری در بیمارستان های استان از ۱۵۰ تن به حدود ۳۰۰ تن افزایش پیدا کرده، افزود: ۲۰ درصد بیماران بستری و سرپایی فعلی از مسافرینی هستند که در گیلان به جهات مختلف حضور پیدا کرده اند. رئیس دانشگاه علوم پزشکی گیلان از سیر صعودی شمار مبتلایان در گیلان و به تبع آن در کشور خبر داد و گفت: در پی کاهش محدودیت ها و بازگشایی اصناف و صنایع، عده ای خیال می کنند ویروس کرونا از بین رفته و این بی توجهی برخی ها موجب شده تا شمار مبتلایان به کرونا از جمله در بین بیماران زمینه ای و سالمندان افزایش پیدا کند. دکتر سالاری بر لزوم رعایت بهداشت عمومی و فردی تاکید کرد و افزود: ویروس کرونا فعالانه به دنبال افراد سالم می چرخد از این رو همه باید خود را ملزم به استفاده از ماسک بدانند و ضمن شست و شوی مرتب دست ها، فاصله گذاری اجتماعی را رعایت کنند. وی از کاهش مرگ و میر ناشی از ابتلا به کرونا ویروس در گیلان خبر داد و گفت: با توجه به کاهش شدت بیماری، افزایش مراقبت ها و همچنین افزایش زیرساخت های درمانی و تجهیزات پزشکی، شمار مرگ و میر ناشی از کرونا در استان کاهش یافته است.
رئیس دانشگاه علوم پزشکی گیلان سیر صعودی بیماری کرونا در استان را نگران کننده دانست و افزود: اگر روند صعودی شیوع و ابتلای گیلانیان به بیماری کووید۱۹ به همین روال ادامه پیدا کند یقینا با آغاز فصل پاییز و شروع موجی از بیماری آنفولانزا، مقابله با دو بیماری مشابه بسیار سخت تر خواهد بود.
دکتر سالاری با بیان اینکه میزان مرگ و میر در کشور به روزی ۳۳ نفر رسیده بود اما اکنون روزانه ۲۰۰ تن جان خود بر اثر ابتلا به بیماری کرونا از دست می دهند، تصریح کرد: تنها راه مقابله با بیماری کرونا ویروس جدید در شرایطی که نه واکسن آن تولید شده و نه درمان قطعی برای آن وجود دارد، رعایت پروتکل های بهداشتی، جدا سازی بیماران احتمالی کرونا از افراد سالم، استفاده از تجهیزات حفاظت فردی و جدی گرفتن بیماری کووید۱۹ است.

خبرکوتاه

آئین تودیع و معارفه در مرکز تحقیقات و آموزش کشاورزی و منابع طبیعی گیلان

مراسم تودیع و معارفه رئیس مرکز تحقیقات و آموزش کشاورزی و منابع طبیعی گیلان با حضور رئیس سازمان جهاد کشاورزی گیلان برگزار شد.
به گزارش روابط عمومی سازمان؛ مراسم تودیع دکتر مصطفوی راد و معارفه دکتر فلاح نصرت آباد سرپرست مرکز تحقیقات و آموزش کشاورزی و منابع طبیعی گیلان با حضور مهندس درجانی رئیس سازمان جهاد کشاورزی استان، دکتر جوادی معاون پژوهش و فناوری سازمان تحقیقات، آموزش و ترویج کشاورزی، مهندس فراهانی مدیر کل حراست سازمان و دیگر مسئولین و رؤسای سایر مراکز و موسسات تحقیقاتی در سالن اجتماعات مرکز برگزار شد.
در این مراسم مهندس درجانی با بیان اینکه بخش کشاورزی در تامین امنیت غذایی نقش به سزایی دارد و گیلان به عنوان استانی پیشرو در تولید محصولات استراتژیک در کشور مطرح است افزود: با آب و هوای مساعد و خاک مناسب همراه با تلاش محققین و بهره برداران، استانی که کمتر از ۹ دهم درصد خاک کشور را به خود اختصاص داده حدود ۴ درصد از تولیدات بخش کشاورزی کشور را تحت پوشش می دهد.
وی با اشاره به اینکه بیش از ۷۰ نوع محصول در استان تولید میشود که در ۲۰ محصول رتبه برتر را دارا هستیم ادامه داد: این امر محقق نمیشد مگر با ورود دانش به مزرعه، استقرار مراکز تحقیقات، حضور کارشناسان مجرب و همکاری بهره برداران سخت کوش استان که جملگی در تعامل با یکدیگر در راستای توسعه بخش کشاورزی استان در تلاشند.
رئیس سازمان جهاد کشاورزی گیلان خاطر نشان کرد: ۹۰ درصد چای کشور، ۴۰ درصد برنج کشور، بیش از ۴۰ درصد نوغان و مقدار زیادی از زیتون کشور در گیلان تولید میشود.
وی در خصوص اهمیت آموزش و ترویج در بخش کشاورزی به طرح یاوران تولید اشاره کرد و افزود: طرح «یاوران تولید» در انتقال دانش به جامعه کشاورزان و بهره‌مندی حداکثری از ظرفیت اعضای هیات علمی و محققان موسسات مراکز تحقیقاتی برای تسهیل انتقال دانش به عرصه‌های تولیدی موثر است. مهندس درجانی اظهار داشت: ۲۵ درصد جوجه یک روزه و بیش از ۱۰ درصد مرغ تولید کشور در گیلان تولید میشود و ۴۰ درصد نیاز پایتخت کشور از محل این استان تامین می گردد. در پایان مراسم نیز با اهداء لوح تقدیر از سوی دکتر بازرگان معاون وزیر و رئیس سازمان تحقیقات، آموزش و ترویج کشاورزی توسط مهندس درجانی رئیس سازمان جهاد کشاورزی استان از دکتر مصطفوی راد تقدیر و حکم تنفیذ دکتر فلاح سرپرست جدید مرکز ابلاغ گردید.

خبر

کسب رتبه نخست هیاتهای ورزشی ووشو و ژیمناستیک اسلامشهر در استان تهران

اسلامشهر- عباسی: هیات های ووشو و ژیمناستیک شهریتان اسلامشهر بعنوان هیاتهای برتر سال ۱۳۹۸ در استان تهران معرفی شدند.
بر اساس ارزیابی عملکرد هیات های ووشو استان تهران در سال ۱۳۹۸ هیات ووشو اسلامشهر به ریاست صادق حمداله زاده توانست رتبه نخست را کسب کند.
دیگر هیاتهای ووشو که توانستند رتبه های اول تا پنجم را کسب کنند پس از اسلامشهر، هیات ووشو شهرستان رباط کریم رتبه دوم، هیات ووشو شهرستان بهارستان سوم، هیات ووشو شهرستان قرچک چهارم و هیات ووشو شهرستان ملارد پنجم شدند.
لازم به ذکر است هیات ووشو شهرستان ها بر اساس ۲۱ شاخص مورد ارزیابی قرار گرفتند که تعداد ورزشکاران بیمه شده، تعداد مربیان و داوران فعال دارای کارت، دوره های آموزشی، دوره های استعدادیابی، حضور در مسابقات استانی، فعالیت های فرهنگی و رسانه ای، تعداد کارت هوشمند، تعداد بازیکنان عضو تیم استان از جمله مهم ترین شاخص های ارزیابی می باشند.
گفتنی است با توجه به ارزیابی عملکرد هیات ژیمناستیک حوزه ها و شهرستانها در سال ۹۸ نیز براساس شاخص ارزیابی، از طریق هیات استان تهران، هیات ژیمناستیک اسلامشهر در بین ادارات تابعه و حوزه های چهارگانه تهران رتبه برتر را کسب نمود.

آبرسانی پایدار آب شرب به روستای باغ ملک و مجتمع ۱۴ روستایی فخر آباد در استان اصفهان

مدیر آبفا شهرستان مبارکه اعلام کرد: در سال جاری با حفر چاه باغ ملک که آبدهی آن به ۲۰ لیتر در ثانیه می رسد و اجرای ۴ کیلومتر خط انتقال آب این چاه به مخزن هزار متر مکعبی زیبا شهر، آب شرب پایدار روستای باغ ملک و مجتمع ۱۴ روستایی فخر آباد در شهرستان مبارکه تامین شد.
مرتضی یادگاری با اشاره به جمعیت روستایی شهرستان مبارکه اعلام کرد: شهرستان مبارکه با ۳۴ روستا، جمعیتی بالغ بر ۲۶ هزار نفر دارد و روستاهای شهرستان مبارکه تحت پوشش طرح آبرسانی اصفهان بزرگ قرار دارند.
وی با بیان اینکه در هیچ روستای شهرستان مبارکه آب شرب به صورت سیار تامین نمی شود تصریح کرد: در سال های گذشته به دلیل محدودیت در تخصیص سامانه آب اصفهان بزرگ به شهر ها و روستاهای تحت پوشش، احتمال اینکه برخی از روستاییان با مشکل افت فشار آب مواجه باشند وجود داشت، اما در سال جاری با حفر چاه باغ ملک و در مدار قرار دادن آن و نیز با راه اندازی سیستم تله کنترل منابع و تاسیسات آب در این شهرستان، چالش افت فشار آب در روستاهای تحت پوشش برطرف شد. مدیر آبفا شهرستان مبارکه با اشاره به نظارت و کنترل مخزن هزار مترمکعبی زیباشهر از طریق سیستم تله کنترل اظهار داشت: در حال حاضر توزیع آب از مخزن هزار مترمکعبی زیباشهر به روستاهای تحت پوشش کاملا به صورت آنلاین مورد بررسی قرار می گیرد که این امر نقش به سزایی در توزیع عادلانه آب میان مشترکین دارد. یادگاری جمعیت روستای باغ ملک و مجتمع ۱۴ روستایی فخر آباد را ۲۰ هزار نفر اعلام کرد و تصریح نمود: خط انتقال چاه باغ ملک به خط انتقال مخزن هزار مترمکعبی زیبا شهر، با اعتباری بالغ بر ۲ میلیارد تومان عملیاتی شد و اجرای این پروژه منجر به رفع افت فشار و قطعی آب شرب در این روستاها گردید.

توزیع گازوئیل (نفتگاز) در استان اردبیل با زیر ساخت الکترونیکی



مدیر منطقه اردبیل گفت: توزیع نفتگاز از اول مرداد ماه ۱۳۹۹ در استان بصورت الکترونیکی و از طریق کارت بانکی توزیع می شود به گزارش روابط عمومی شرکت ملی پخش فرآورده‌های نفتی منطقه اردبیل؛ سید حجت مدنی مدیر منطقه اردبیل گفت : برای تحقق دولت الکترونیک از ابتدای مرداد ماه ۱۳۹۹ مصرف کنندگان گازوئیل (نفتگاز)باید درخواست خود را از طریق سامانه تجارت آسان و کارت بانکی انجام دهند. مدنی افزود: این اقدام در راستای اجرای دستورالعمل ابلاغی شرکت ملی پخش فرآورده‌های نفتی ایران می باشد و به موجب آن درخواست‌های مشتریان نفت گاز شامل ماشین آلات کشاورزی و سایر مصرف کنندگان جزء پس از ثبت درخواست در سامانه دریافت فرآورده (سدف) و بعد از تائید نهایی نسبت به شارژ کارت بانکی متقاضیان اقدام می‌شود. وی ادامه داد: این طرح در دو فاز عملیاتی اجرا ئی شده است ؛ در فاز اول که برای مصرف کنندگان نفت سفید اعم از خانوار و کشاورزی فاقد گاز طبیعی از اول اردیبهشت ماه ۹۹ در منطقه انجام شد ، و در فاز دوم این طرح تمامی مصرف کنندگان جزء و ادوات کشاورزی که از سوخت نفتگاز استفاده می کنند بر اساس زیر ساخت کارت بانکی به صورت الکترونیکی سهمیه خود را دریافت می کنند. سید حجت مدنی اظهار داشت: با اجرای این طرح فرآیند صدور و چاپ حواله کاغذی غیر فعال و سهمیه این دسته ازمصرف‌کنندگان در کارت بانکی که در هنگام ثبت نام در سامانه سدف معرفی کرده‌اند قابل دریافت است. مدیر منطقه اردبیل از هم استانی های عزیز و متقاضیان سوخت خواست با مراجعه به سایت اعلام شده .http://newtejaratasan niopdc.ir (سدف)نسبت به ثبت نام اقدام کنند.

صنعت و معدن

سهم ۲۲.۷ درصدی بخش معدن از بازار سرمایه

ارزش سهام ۸۵ شرکت معدن و صنایع معدنی در بورس تهران در هفته گذشته به روند رشد خود ادامه داد و به سهم ۲۲.۷ درصدی از ارزش کل بازار سهام رسید.

به گزارش ایرنا ، تغییر هفتگی ارزش سهام ۸۵ شرکت معدن و صنایع معدنی با رشد سه درصدی نسبت به هفته ماقبل همراه شد.

نورد آلومینیوم (فنوال)، باما(کاما) و سیمان فارس و خوزستان(سفارس) در هفته گذشته به ترتیب رشد ۲۹.۴۶، ۲۷.۲۹ و ۲۳.۶۵ درصدی را ثبت کردند که بالاترین رشد در بین شرکت های مورد بررسی در این بخش محسوب می شود.

افزایش ۶۳ هزار میلیارد تومانی ارزش سهام ۸۵ شرکت معدن وصنایع معدنی در هفته گذشته موجب شد تا با رقم یکهزار و ۸۸۳ میلیارد تومانی به سهم ۲۲.۷ درصد ارزش کل بازار سهام برسند.

تا پایان سال ۹۸ ثبت شد؛

سرمایه‌گذاری خارجی ۲.۱ میلیارد دلاری در شهرک‌ها و نواحی صنعتی کشور

بررسی آمارهای رسمی منتشر شده وزارت صنعت، معدن و تجارت حاکی از جذب ۲۳۱ سرمایه‌گذار خارجی با مجموع دو میلیارد و ۱۰۰ میلیون دلار سرمایه‌گذاری در شهرک‌ها و نواحی صنعتی تا پایان اسفند ۹۸ است.

این میزان سرمایه گذاری منجر به اشتغال زایی ۱۹ هزار و ۸۶۲ نفری در شهرک‌ها و نواحی صنعتی شد.

برپایه این آمارها که بیانگر کارنامه برنامه‌های حمایتی صنایع کوچک و متوسط تا پایان سال گذشته است، یک هزار و ۱۰۰ واحد صنعتی صادراتی با صادرات سالیانه ۱۲ میلیارد و ۶۴۰ میلیون دلار در شهرک ها و نواحی صنعتی کشور فعالیت دارند.

در این راستا ۶۲ شرکت مدیریت صادرات (EMC) با ۲۳۶ میلیون دلار صادرات در این مناطق شناسایی و ۷۲ کنسرسیوم صادراتی با ۳۵۲ میلیون دلار صادرات تشکیل شد.

بررسی آمارها نشان می دهد تا پایان سال ۹۸ تعداد ۲۳ فقره تفاهم‌نامه همکاری با کشورهای مختلف به منظور توسعه همکاری‌های بین المللی بین صنایع کوچک و متوسط منعقد شده است.

حمایت از حضور ۴۱ هزار و ۶۳۱ واحد صنعتی برای شرکت در نمایشگاه های داخلی و بین المللی و همچنین برگزاری هشت دوره آموزشی و اعزام ۱۷۶ نفر از مدیران واحدهای صنعتی به آلمان برای آشنایی با بازار این کشور، یافتن بازارهای جدید، ایجاد روابط بلند مدت با شرکت های آلمانی و توسعه روابط اقتصادی بین دو کشور با همکاری انجمن همکاری های بین المللی آلمان (GIZ) که منجر به عقد قرارداد افزون بر ۱۸۰ میلیون یورویی شد از دیگر آمارهای قابل اشاره است که تا پایان اسفندماه پارسال حاصل شد.

رشد تولید فولاد، شمش آلومینیوم و سیمان

وزارت صنعت، معدن و تجارت آمار تولید شمش فولادی، آلومینیوم، آلومینا و سیمان در دو ماهه نخست امسال را منتشر کرد که نشان‌دهنده افزایش تولید نسبت به مدت مشابه پارسال است.

به گزارش ایرنا، بر اساس جداول آماری وزارت صنعت، عملکرد دو ماهه ابتدایی امسال در زمینه تولید شمش فولادی نسبت به مدت مشابه سال گذشته ۷.۵ درصد افزایش را ثبت کرد، شمش آلومینیوم نیز ۴۳.۴ درصد، پودر آلومینا ۷.۲ درصد و سیمان نیز ۶ درصد رشد دارد.

آمارهای مورد بررسی گویای آن است که در فروردین ماه امسال تولید شمش فولادی به دومیلیون و ۱۹۵.۶ هزار تن رسید، اما در اردیبهشت ماه بارقم دو میلیون و ۳۴۸.۸ هزار تن، افزایش هفت درصدی را ثبت کرد.

ضمن اینکه تولید دو ماهه نخست امسال تولید شمش فولادی رقم چهار میلیون و ۵۴۴.۵ هزار تن را ثبت کرد و در مقایسه با دو ماهه ابتدایی سال ۹۸ افزایش بازدهی ۷.۵ درصدی داشت.

تولید شمش آلومینیوم در فروردین ماه امسال رقم ۳۱.۷ هزار تن را نشان داد و نسبت به اردیبهشت که به رقم ۳۰.۷ هزار تن رسید، کاهش ۳.۳ درصدی را ثبت کرد، اما آمار دو ماهه امسال تولید شمش به میزان ۶۲.۴ هزار تن را نشان می دهد و در مقایسه با دوره مشابه پارسال که ۴۳.۵ هزار تن بود، رشد بازدهی به میزان ۴۳.۴ درصد را به ثبت رساند. آمار تولید شمش آلومینیوم تا پایان سال ۹۷ منحصر به سه واحد ایرالکو (اراک)، هرمزال و المهدی (بندرعباس) بود، اما از سال گذشته با افتتاح واحد شمش ۴۰ هزار تنی آلومینای ایران (خراسان شمالی) و آلومینیوم جنوب به ظرفیت ۳۰۰ هزار تن در فاز نخست (لامرد - فارس) روند رو به افزایش شکل گرفت. تولید پودر آلومینا در فروردین ماهه ۹۹ برابر با رقم ۲۰.۹ هزار تن بود و نسبت به رقم ۲۰.۸ هزار تن عملکرد اردیبهشت امسال ۰.۵ درصد کاهش داشت، اما عملکرد دو ماهه امسال رقم ۴۱.۷ هزار تن را ثبت کرد که در مقایسه با مدت مشابه در سال ۹۸ که ۳۸.۹ هزار تن بود، ۷.۲ درصد رشد دارد.

رشد تولید سیمان در سه ماه اول

سیمان تولیدی در فروردین امسال به رقم سه میلیون و ۶۹۳.۶ هزار تن رسید و در اردیبهشت ماه با افزایش بازدهی ۶۹.۸ درصدی رقم ۶ میلیون و ۲۷۱.۴ هزار تن را ثبت کرد و در عین حال عملکرد دو ماهه سال ۹۹ رقم ۹ میلیون و ۹۶۵ هزار تن را نشان داد ونسبت به میزان ۹ میلیون و ۴۰۲.۶ هزار تن دو ماهه ۹۸ افزایش ۶ درصدی یافت. تولیدات فولادی (مقاطع طویل و تخت) در فروردین ماه امسال به یک میلیون و ۵۴۷.۵ هزار تن رسید و در مقایسه با عملکرد اردیبهشت ماه که دو میلیون و ۲۹.۳ هزار تن بود، افزایش ۳۱.۱ درصدی را نشان می دهد، ضمن اینکه در دو ماهه امسال تولیدات فولادی به رقم سه میلیون و ۵۷۶.۸ هزار تن رسید که نسبت به دو ماهه ۹۸ که سه میلیون و ۵۸۲.۲ هزار تن بود، افت ۰.۲ درصد داشت.

تامین کم نظیر کالاهای اساسی کشور با وجود تحریم و کرونا



مدیرعامل شرکت بازرگانی دولتی ایران گفت: با تمهیدات اتخاذ شده، تامین کالاهای اساسی کشور با وجود تشدید تحریم ها و افزایش محدودیت های ناشی از کرونا بطور بی سابقه ای محقق شده و دولت همواره در تامین کالاهای اساسی تلاش می کند تا به قیمت متعادل و مناسب به دست مردم برسد. به گزارش شاتا، یزدان سیف تصریح کرد: زحمات بسیاری در راستای تامین کالاهای اساسی، خرید تضمینی گندم و دانه های روغنی و تامین و پرداخت پول به کشاورزان به ویژه در شرایط تحریم و کرونا کشیده شده و می شود که باید به مردم اطلاع رسانی شود. سیف گفت: در شرایط کنونی باید صادرات غیرنفتی را تقویت کنیم و از صادرکنندگان قدردانی می کنیم که دولت را همراهی می نمایند. معاون وزیر صنعت، معدن و تجارت با اشاره به اقدامات روانی در کشور توسط تعدادی از بدخواهان که درصدد برهم زدن نظم ارز در کشورمان هستند، افزود: در حال حاضر دشمن روی ارز دست گذاشته اما تمام نظام بسیج شده اند که در مقابل توطئه ها بایستند.

عادی‌سازی مبادلات ایران و عراق در انتظار بازگشایی مرز چذابه



گزارش REPORT

از میان مرزهای مشترک تجاری ایران با کشور عراق، همه مرزهای اثرگذار به جز مرز چذابه بازگشایی شده‌اند. پنجشنبه گذشته قرار بود مرزهای چذابه و خسروی بازگشایی شوند؛ اما مرز خسروی بازگشایی شد و بازگشایی مرز چذابه به دلیل برخی ناهماهنگی‌ها به امروز (پنجم مرداد) موکول شد.

سید روح‌الله لطیفی گفته است: مسئولان مرز منذریه عراق با اعلام پذیرش کالای صادراتی ایران، به مدیران گمرک خسروی اعلام کرده‌اند که محدودیتی در پذیرش کالا از طریق این مرز ندارند.

ایران با عراق هفت مرز زمینی رسمی دارد؛ مرز تمرچین، مرز باشماق، مرز پرویزخان، مرز خسروی، مرز مهران، مرز چذابه و مرز شلمچه. با شیوع ویروس کرونا مرزهای ایران با عراق تعطیل شد و مدتی بعد مرزهای ایران با اقلیم کردستان عراق جز اولین مرزهایی بود که بازگشایی شد.

براساس گزارش سازمان توسعه تجارت از وضعیت مرزها، امروزه مرز سیرانبد-بانه باز است و روزانه به‌طور میانگین بیش از ۲۵۰ کامیون بار صادراتی از این مرز عبور می‌کند. اما واردات و ترانزیت ممنوع است.

مرز باشماق-مریوان هم برای تردد کالا باز بوده و از طرف اقلیم کردستان عراق براساس بند ۱۰ بخشنامه وزارت امور داخلی اقلیم از ۱۲ خردادماه به مدت ۷۲ ساعت برای بررسی وضعیت بهداشتی و تنظیم روش‌های جدید پایش پیشگیری از کرونا فعالیت تعلیق شده و بار دیگر مرز بازشده است.

مرز سومار از بیست‌ودوم تیرماه به‌منظور انجام فعالیت‌های تجاری جزئی میان عراق و ایران بازگشایی شد قبل از این مرز شلمچه هم که تا مدت‌ها تعطیل بود با دستور مصطفی الکاظمی روز هیجدهم تیرماه بازگشایی شد. مرز پرویزخان هم برای تردد کالاها باز بوده و در مرز تمرچین، صادرات خشکبار و تره‌بار به‌کندی انجام می‌شود. مرزهای ما با عراق در اقلیم در هفت گذرگاه باز است؛ سه مرز اصلی تمرچین، پرویزخان و باشماق و ۴ مرز سیرانبند بانه، کیله سردشت و شیخ صله و شوشمی کرمانشاه فعال هستند و صادرات و واردات از این مبادی در حال انجام است. همچنین مرز مهران از بیستم خردادماه بازگشایی‌شده‌است.

به گفته سخنگوی گمرک ایران، گذرگاه زرباطیه-مهران از هیجدهم خردادماه در روزهای دوشنبه و چهارشنبه فعال است و تجارت در این مرز به‌صورت ترانس‌شیپمنت جریان دارد به این صورت که کامیون‌های ایرانی بارهای صادراتی را در مرز تحویل کامیون‌های عراقی می‌دهد. در این مرز روزانه حداکثر ۲۵۰ کامیون و هفته‌ای ۵۰۰ کامیون در این مرز جابه‌جا می‌شود. مرز مهران جزو اولین مرزهایی بود که در اسفند و در پی شیوع ویروس کرونا در کشور به حالت تعطیلی درآمد.

در حال حاضر بازگشایی مرز چذابه به تأخیر افتاده است؛ قبلاً حمید سیلاوی، فرماندار دشت آزادگان از بازگشایی این مرز در دوم مردادماه خبر داده بود که به دلیل عدم هماهنگی به پنجم مردادماه منتقل‌شده است؛ مرزی که در صورت بازگشایی می‌توان انتظار داشت وضعیت تجارت میان دو کشور تا حدودی به حالت عادی برگشته است.

به گفته حمید حسینی، دبیر کل اتاق بازرگانی مشترک عراق و ایران، در سه ماهه اول امسال، ۵ میلیون تن کالای غیرنفتی به ارزش ۱,۴۵ میلیارد دلار از ایران به عراق صادر شده است. صادرات کالای غیرنفتی ایران به عراق در حجم ۴۰ درصد و در ارزش ۳۸,۳ نسبت به مدت مشابه سال گذشته کاهش داشته است. براساس اعلام اداره گمرک ایران، کل حجم صادرات غیرنفتی ایران در فصل بهار ۲۱,۹۲ میلیون تن به ارزش ۶,۳۶ میلیارد دلار بوده است.

سی‌ویکم تیرماه حسن روحانی، رئیس‌جمهوری ایران در نشست خبری مشترک با مصطفی الکاظمی، نخست‌وزیر عراق از هدف‌گذاری ۲۰ میلیارد دلاری در مبادلات تجاری بین دو کشور خبر داد.

جنگ تجاری آمریکا و چین وخیم تر می شود

نظم جهانی به کدام سمت می چرخد؟

روابط دیپلماتیک میان ایالات متحده و چین به پایین ترین سطح خود در چند دهه گذشته رسیده است. علاوه بر جنگ تجاری، دو طرف در مورد منشا بیماری همه گیری کرونا هم با یکدیگر درگیر هستند. ماجرای تصویب قانون امنیت ملی در هنگ کنگ هم مساله ساز شده است. ایالات متحده همچنین به دنبال مسدود کردن حمل برخی کالاها به فناوری هواوی است. به گفته رییس سابق مدیریت دارایی گلدمن ساکس، به نظر می رسد دو اقتصاد بزرگ جهان پیش از انتخابات ریاست جمهوری امریکا در ماه نوامبر همچنان درگیر هستند. سی‌ان‌بی‌سی گزارشی درباره افزایش تنش میان امریکا و چین منتشر کرده است. تنش هایی که از جنگ تجاری، مالکیت معنوی شروع شد و حالا به منشا بیماری کرونا و مسایل هنگ کنگ و تعطیلی کنسولگری دو کشور انجامیده است. طبق این گزارش، نگرانی درباره تنش های دیپلماتیک میان ایالات متحده و چین افزایش یافته است، تا جایی که به نظر می رسد به زودی دیگر نمی توان آن را کنترل کرد. وزارت امور خارجه چین روز جمعه اعلام کرد که مجوز کنسولگری ایالات متحده در جنوب غربی شهر چنگدو را لغو می کند. این اقدام به تلافی دستور ایالات متحده در تعطیلی کنسولگری چین در هیوستون بود.

جیم اونیل، رییس سابق مدیریت دارایی گلدمن ساکس معتقد است که وضعیت روابط دو کشور خوب نیست. به اعتقاد او درگیری لفظی میان دو کشور سخت تر خواهد شد، اما اینکه این عمل با عمل دیگری پاسخ داده شود، مساله است. او گفت: درگیری عملی دو کشور واقعا فایده ای برای امریکا و جهان نخواهد داشت.

از طرف دیگر، براساس متنی که سی‌ان‌بی‌سی از بیانیه وزارت خارجه چین ترجمه کرده است، وزارت خارجه چین اوضاع میان واشنگتن و پکن را این طور شرح داده است: این وضعیت چیزی است که طرف چینی نمی‌خواست ببیند. پکن همچنین ادعا کرده است که مسئولیت این وضعیت کاملا متعلق به ایالات متحده است.

مورگان اورتگاس، سخنگوی وزارت امور خارجه امریکا روز چهارشنبه بخشنامه بسته شدن کنسولگری چین در هیوستون برای محافظت معنوی از امریکا و اطلاعات خصوصی شهروندان را اعلام کرد.

روابط دیپلماتیک میان ایالات متحده و چین به پایین ترین سطح خود در چند دهه گذشته رسیده است. علاوه بر جنگ تجاری، دو طرف در مورد منشا بیماری همه گیری کرونا هم با یکدیگر درگیر هستند. ماجرای تصویب قانون امنیت ملی در هنگ کنگ هم مساله ساز شده است. ایالات متحده همچنین به دنبال مسدود کردن حمل برخی کالاها به فناوری هواوی است. مایک پومپئو، وزیر امور خارجه امریکا روز پنجشنبه اعلام کرد که ایالات متحده دیگر تحمل بازی چین برای به دست آوردن نظم جهانی را ندارد و از متحدین امریکا دعوت کرد که چین را وادار به تغییر کنند.

خبر

عامل گرانی مرغ کرونا یا کم کاری تنظیم بازاری ها؛

قیمت واقعی مرغ چقدر است؟

با وجود تداوم ۲ نرخی بودن نهاده‌های دامی و افزایش سایر هزینه‌های تولید، امکان عرضه مرغ با نرخ مصوب ستاد تنظیم بازار وجود ندارد و این موضوع هیچ ارتباطی به گران فروشی و مرغدار ندارد. به گزارش باشگاه خبرنگاران جوان، با گسترش ویروس کرونا و تعطیلی کسب و کارها، تمامی معادلات مرغداران بر هم خورد چرا که آنها همانند روال سال های گذشته اقدام به جوجه ریزی در ایام پایانی سال کرده بودند که افت تقاضا در برابر عرضه، منجر به زیان چشمگیر مرغداران و خروج آنها از چرخه تولید شد. با وجود افزایش هزینه های تولید و ۲ نرخی بودن قیمت نهاده های دامی، مرغداران اعتراضاتی به نرخ مصوب ستاد تنظیم بازار داشتند که پس از پیگیری های مکرر، در تیر ماه نرخ مصوب اعلام شد که از همان ابتدا مورد مخالفت تشکل ها و اتحادیه ها به عنوان نمایندگان مرغداران قرار گرفت چرا که با وجود کمبود نهاده های دامی با نرخ مصوب و عرضه با نرخ های چندبرابری در بازار سیاه، قیمت مصوب هیچ سنخیتی با هزینه های تولید ندارد. بسیاری از مسئولان بر این باورند که با وجود کمبود نهاده دامی با نرخ مصوب و اختلاف معنادار ذرت و کنجاله سویا در بازار سیاه، امکان عرضه مرغ با نرخ مصوب وجود ندارد، این درحالی است که در صورت تامین نهاده مورد نیاز مشکلی وجود ندارد.

ماجرا تنها به این جا ختم نمی شود چرا که علی رغم بازار ۲ نرخی نهاده های دامی و افزایش هزینه های تولید، مسئولان پشتیبانی امور دام با عرضه مرغ منجمد درصدد تعادل قیمت در بازار هستند، در حالیکه این موضوع در شرایط فعلی به زیان صنعت مرغداری تمام می شود. حبیب اسداله نژاد نایب رئیس کانون انجمن صنفی گاودداران در این خصوص از ثبات قیمت مرغ در بازار خبر داد و گفت: هم اکنون متوسط نرخ هر کیلو مرغ زنده درب مرغداری ۱۲ هزار و ۵۰۰ تومان و مرغ آماده به طبخ در خرده فروشی ها ۱۸ هزار تومان است. وی افزود: از دیرباز برخی اصناف برای افزایش درصد سود خود اقدام به عرضه مرغ با نرخ هایی بالا می کنند، از این رو دستگاه های نظارتی با نظارت در سطح بازار از گرانفروشی باید جلوگیری کنند. اسداله نژاد ادامه داد: با توجه به واردات نهاده با ارز ۴۲۰۰ تومانی انتظار می رود ذرت و کنجاله سویا با نرخ مصوب در اختیار مرغداران قرار بگیرد تا سطح دسترسی مردم به این محصول پروتئینی بیشتر شود. نایب رئیس کانون انجمن صنفی مرغداران گوشتی با اشاره به اینکه کمبودی در عرضه مرغ نداریم، بیان کرد: با توجه به شرایط مساعد تولید نیازی به استفاده از ذخایر مرغ منجمد نیست که با این وجود نوسان قیمت مرغ ارتباطی به کمبود ندارد و تنها به سبب افزایش هزینه های تولید، قیمت مرغ به نرخ واقعی رسیده است. وی با بیان اینکه بحرانی در تامین مرغ در ماه های آتی وجود ندارد، گفت: بنابر آخرین آمار ۱۰۵ میلیون قطعه جوجه ریزی صورت گرفته که از این میزان ۲۲۰ تا ۲۳۰ هزار تن گوشت مرغ تولید می شود که با این وجود کمبودی در عرضه نیاز بازار وجود ندارد. این مقام مسئول درباره آینده بازار مرغ بیان کرد: با توجه به بحران صنعت مرغداری طی ماه های اخیر، ذخایر مناسبی از سوی دولت و بخش خصوصی جمع آوری شده که این امر در کنار تولید جوابگوی نیاز داخل است. عظیم حجت عضو هیئت مدیره اتحادیه مرغداران گوشتی عرضه مرغ با نرخ بالای ۱۸ هزار تومان در خرده فروشی ها را گرانفروشی دانست و گفت: هم اکنون متوسط نرخ هر کیلو مرغ زنده ۱۲ هزار و ۵۰۰ تومان و مرغ گرم ۱۷ هزار و ۵۰۰ تومان و در برخی استان ها با تلورانس مثبت و منفی ۵ درصد است. وی با اشاره به اینکه گرانی مرغ در مغازه ها ارتباطی به تولیدکننده ندارد، افزود: دستگاه های نظارتی با اعمال نظارت در سطح بازار باید از گرانفروشی جلوگیری کند. حجت با اشاره به اینکه امکان عرضه مرغ با نرخ مصوب ستاد تنظیم بازار وجود ندارد، بیان کرد: با توجه به افزایش هزینه های تولید، عرضه مرغ با نرخ مصوب منجر به ضرر و زیان مرغداران می شود که استمرار این روند تعطیلی واحدهای مرغداری و خروج تولیدکنندگان از چرخه تولید می شود. این مقام مسئول از تداوم ۲ نرخی بودن نهاده های دامی خبر داد و گفت: در حال حاضر اختلاف قیمت کنجاله سویا با نرخ مصوب ۳ برابر فاصله دارد که این امر در افزایش هزینه های تولید تاثیر بسزایی دارد.

وی با بیان اینکه ۵۰ درصد نهاده های دامی از بازار آزاد تامین می شود، گفت: اگرچه ۵۰ درصد نهاده های دامی از طریق سامانه بازارگاه با نرخ مصوب تامین می شود، اما تمامی شرکت ها به جز پشتیبانی امور دام بار را با تاخیر به مرغداران ارسال می کنند که این امر منجر به سو استفاده فروشندگان و دریافت کرایه پشت بارنامه شده است که مرغداران به سبب آنکه مرغ موجود زنده است، چاره ای ندارند. حجت در واکنش به عرضه مرغ منجمد بیان کرد: در شرایط فعلی عرضه مرغ منجمد به زیان تولیدکنندگان تمام می شود و تنها در مواقعی که حجم تولید کاهش می یابد یا میزان مصرف بیش از تقاضاست، مسئولان پشتیبانی امور دام باید اقدام به عرضه مرغ منجمد کنند.

بازرگانی

رییس اتاق مشترک بازرگانی ایران و روسیه:

کرونا حریف افزایش صادرات به روسیه نشد

رییس اتاق مشترک بازرگانی ایران و روسیه گفت: افزایش ۲۰ درصدی صادرات در سه ماهه نخست امسال نشان می‌دهد که شیوع ویروس کرونا حریف مبادلات تجاری این دو کشور نشده است. «هادی تیزهوش تابان» در گفت‌و گو با ایرنا اظهار داشت: با وجود شیوع ویروس کرونا و تاثیر آن بر مبادلات اقتصادی در سطح جهان، صادرات ایران به کشور روسیه بیش از ۲۰ درصد افزایش داشته است. وی همچنین در خصوص احداث دفتر ملی ایران و اوراسیا تصریح کرد: به دنبال ایجاد شبکه‌ای مویرگی در ۱۲ استان جنوبی روسیه هستیم که در صورت اجرایی‌شدن برای تمامی واحدهای تولیدی اقتصادی امکاناتی فراهم می‌شود تا در مبادلات تجاری آنها گشایش و پیشرفتی مناسب به وجود آید.

رییس اتاق مشترک بازرگانی ایران و روسیه همچنین با اشاره به استفاده روسیه از کریدور ایران خاطرنشان کرد: کریدور ایران از نقاط قوت کشور محسوب می‌شود که می تواند اروپا را به ترانزیت ریلی متصل کند و بیش از یک دهه مورد توجه کشورهای همسایه به ویژه روسیه قرار گرفته است. وی افزود: بر این اساس روسیه از طریق ترانزیت ریلی به جنوب ایران، کشورهای شرقی آسیا و جنوب خلیج فارس متصل می کند که با بازگشایی آن کالاها با کیفیت بهتر و هزینه کمتر صادر می‌شوند که درآمدهای بسیاری را به همراه خواهد داشت. تیزهوش با اشاره به اینکه این کار به سرعت در حال انجام شدن است تاکید کرد: بیشتر بخش‌ها به سرانجام رسیده و قول‌هایی برای اتمام اتصال ریلی رشت و انزلی به دریای خزر تا یک سال آینده نیز داده شده است تا از این بخش نیز بهره تجاری و اقتصادی داشته باشیم.

در سومین جلسه میز کالا- کشوری عراق بررسی خواهد شد:

راهکارهای توسعه صادرات پوشاک به عراق

سومین جلسه میز کالا- کشوری عراق با رویکرد بررسی زمینه‌ها و راهکارهای توسعه صادرات پوشاک به بازار این کشور هفتهٔ آتی در سازمان توسعه تجارت ایران برگزار می‌شود. به گزارش روابط عمومی سازمان توسعه تجارت ایران، فرزاد پیلتن، اظهار داشت: در این نشست با حضور نمایندگان نهادهای دولتی و بخش خصوصی ذی‌ربط و همچنین رایزن بازرگانی ایران در بغداد برگزار می‌شود و محوریت آن بررسی زمینه‌ها و راهکارهای توسعه صادرات پوشاک به بازار عراق خواهد بود. وی افزود: در این جلسه علاوه بر بررسی بازار پوشاک در عراق، زمینه‌ها، فرصت‌ها، راهکارها، قوانین و موانع توسعه صادرات این محصولات مورد گفتگو و مشورت قرار می گیرد. گفتنی است، در جلسات پیشین این میز موانع و راهکارهای توسعه صادرات کیف و کفش به عراق با حضور رایزن بازرگانی این کشور در تهران و همچنین مشکلات و راهکارهای توسعه صادرات به اقلیم کردستان با حضور سرکنسول ایران در سلیمانیه برگزار شده بود.

صادرات شیر خشک صنعتی تا پایان مرداد تمدید شد

صادرات شیرخشک صنعتی براساس بخشنامه گمرک ایران، صرفا به میزان سهمیه تعیین شده تا پایان مرداد ماه سال جاری مجاز است. علی اکبر شامانی مدیرکل دفتر صادرات گمرک ایران در بخشنامه‌ای به مدیر گمرک غرب تهران بر صادرات شیرخشک صنعتی تا پایان مرداد ماه تاکید شده است.

در این نامه آمده است: پیرو مکاتبه بیست و چهارم تیر ماه سال جاری در خصوص موضوع دومین مرحله مجوز صادرات شیر خشک صنعتی به پیوست تصویر مکاتبه دفتر مقررات صادرات و واردات وزارت صنعت، منظم به تصویر نامه معاونت امور تولیدات دامی وزارت جهاد کشاورزی جهت آگاهی و اقدام لازم، طبق مفاد نامه‌های مذکور و نامه‌های پیروی این دفتر، صرفاً با رعایت سقف میزان سهمیه‌های اعلامی ارسال می‌گردد.

بدیهی است صرفاً در خصوص باقیمانده سهمیه‌های مندرج در لیست موصوف تعیین شده برای آن گمرک و اعمال تغییرات اعلام شده بعدی آن (از جمله لغو سهمیه اعلام شده برای شرکت...و انتقال سهمیه موصوف به گمرک استان البرز) تا پایان مرداد ماه سال ۹۹ با رعایت کلیه مقررات مربوط اقدام گردد.

اتاق بازرگانی تهران با همکاری شرکت دانشکار اجرا می کند

طرح حمایت از پژوهش‌های مساله‌محور با موضوعات بازرگانی

اتاق بازرگانی، صنایع، معادن و کشاورزی تهران، طرح حمایت از پژوهش‌های مساله‌محور تشکل‌های عضو این اتاق را اجرا می کند. اتاق تهران با همکاری شرکت دانشکار در راستای توانمندسازی تشکل‌های عضو اتاق و همچنین شناسایی و استفاده از پایان نامه‌های دانشگاهی این طرح را اجرایی می کند.

در این طرح، محورهای پژوهشی تشکل‌ها دریافت شده و سپس پایان‌نامه‌های دانشگاهی که مرتبط با این محورها هستند به تشکل‌ها ارائه می‌شود تا در صورت تایید اتاق بازرگانی تهران از این پایان نامه حمایت شود.

همچنین دانشجویانی که تمایل دارند برروی مسائل پژوهشی تشکل‌ها، پایان‌نامه‌های خود را تعریف کنند، به تشکل‌ها معرفی شده و از طرف اتاق بازرگانی تهران مورد حمایت قرار می گیرند.

پیشخوان Pishkhan.com

روزنامه اقتصاد ملی

صاحب امتیاز: شرکت نوید آوران صبح
مدیر مسئول: حسین عسگری
سردبیر: محمد رحیمی
زیر نظر شورای سیاست گذاری
آدرس: تهران- ایرانشهر- نرسیده به خیابان انقلاب - ساختمان-۴۷ - واحد ۱۱
تلفن: ۸۸۸۴۷۷۱۰-۸۸۸۳۳۰۴۹
تلفکس: ۸۸۸۲۶۴۶۰
چاپ: ریحان

پست الکترونیکی:
info@eghtesademeli.com
www.eghtesademeli.com

عضو کمیسیون اقتصادی مجلس یازدهم در بازدید از بزرگترین شرکت قطعه ساز کشور:

فعالیت ۱۲ هزار نفر در شرکت کروز، بهترین کار و عبادت است



محمد باقری بنابی، نماینده مردم بناب در یازدهمین دوره مجلس شورای اسلامی و عضو کمیسیون اقتصادی به همراه جمعی از مدیران شرکت صنایع تولیدی کروز از این مجموعه بازدید کردند. وی در بازدید از بزرگترین شرکت قطعه ساز داخلی، از نزدیک در جریان روند تولید قرار گرفت و از تجهیزات تولید و تکنولوژی این کارخانه دیدن کرد.
نماینده مردم بناب در یازدهمین دوره مجلس شورای اسلامی با حضور در خطوط و ایستگاه های مختلف تولید از تلاش مدیران، عوامل تولید و تیم اجرایی شرکت صنایع تولیدی کروز تقدیر کرد و گفت: شرکت کروز یکی از واحدهای تولیدی است که باعث افتخار است و امیدواریم تمامی واحدهای تولیدی در سطح کشور با این مدیریت، علم و تکنولوژی کار خود را ادامه دهند.
باقری بنابی به سال جهش تولید اشاره کرد و افزود: واحدهایی که در حال توسعه هستند حتما با جهش تولید همراه خواهند بود از این رو بهتر است که این مجموعه ها به خوبی شناخته شوند چرا که آنها سربازان و سرداران تولید و سازندگی محسوب می شوند. آنگونه که مشخص است جهش تولید در شرکت کروز اتفاق افتاده است و حتما این کار را ادامه دهند و ما هم در مجلس در خدمت تولیدکنندگان و بخش خصوصی واقعی هستیم، چرا که نجات این کشور در دست این تولید کنندگان است.وی با اشاره به نقش بسزای شرکت کروز در اشتغال زایی در کشور اظهار خرسندی کرد و گفت: فعالیت ۱۲ هزار نفر در شرکت کروز بهترین کار و عبادت است و اشتغال دراین مجموعه به صورت علمی و کارشناسی انجام شده است، خوب است که نحوه جذب این افراد برای سایر واحدهای تولیدی الگو قرار گیرد.
عضو کمیسیون اقتصادی مجلس جایگاه کروز را در بین سایر واحدهای صنعتی مثبت ارزیابی و اظهار کرد: در بین صنایع خودروسازی مدیریت و تکنولوژی این مجموعه کم نظیر و یا بی نظیر است. امیدوارم این روند در صنایع خودرویی کشور نیز دنبال شود، اگر صنعت خودروسازی می خواهد روی پای خود بیاستد باید به شرکت هایی همچون کروز اهمیت بیشتری دهد.

قرعه کشی طرح پیش فروش مشارکت در تولید محصولات سایپا انجام شد



قرعه‌کشی طرح پیش‌فروش مشارکت در تولید محصولات گروه خودروسازی سایپا انجام شد و اسامی افراد منتخب برای ثبت‌نام نهایی سه محصول عرضه شده در این طرح، امروز یکشنبه اعلام خواهد شد.قرعه‌کشی طرح پیش‌فروش مشارکت در تولید محصولات گروه خودروسازی سایپا، دیروز با حضور نمایندگان نهادهای نظارتی و اصحاب رسانه، با رعایت پروتکل‌های بهداشتی برگزار شد.در این مراسم ۱۲ هزار نفر منتخب طرح مشارکت در تولید مشخص و ۶ هزار نفر نیز به عنوان فهرست رزرو تعیین شدند تا در صورت انصراف یا عدم واریز وجه منتخبان اصلی، جایگزین آنها شوند.در طرح جدید عرضه محصولات گروه خودروسازی سایپا سه خودرو شاهین، کوییک.اس و ساینا.اس برای عرضه به مشتریان در نظر گرفته شده بود.بنابر آمارهای اعلام شده در مراسم قرعه کشی از بین ۱۲۳ هزار و ۸۳۹ متقاضی که در طرح مشارکت در تولید محصولات گروه خودروسازی سایپا ثبت نام کرده اند، ۴۳ هزار و ۵۲۰ نفر محصول شاهین، ۴۹ هزار و ۴۷۴ نفر محصول کوییک.اس و ۳۰ هزار و ۸۴۵ نفر محصول ساینا.اس را انتخاب کرده‌اند.برای این طرح فروش ۱۲ هزار خودرو شامل ۴هزار دستگاه شاهین، ۳هزار دستگاه کوییک.اس و ۵ هزار دستگاه ساینا.اس در نظر گرفته شده بود.اسامی افراد منتخب طرح مشارکت در تولید محصولات سایپا پس از تائید نهایی توسط نهادهای نظارتی در سایت رسمی این گروه خودروسازی منتشر و پیامک اطلاع‌رسانی نیز به شماره تلفن همراه اعلام شده توسط منتخبان ارسال خواهد شد.

در سه‌ماهه نخست سال ۱۳۹۹ محقق شد

رشد ۲۵,۷ درصدی فروش شرکت مس و رشد ۱۱ درصدی سود فملی



دکتر «اردشیر سعدمحمدی»، مدیرعامل شرکت ملی صنایع مس ایران از رشد ۲۵,۷ درصدی فروش شرکت مس در سه‌ماهه نخست سال ۹۹ نسبت به مدت مشابه سال ۹۸ و همچنین رشد ۱۱ درصدی سود فملی در دوره مذکور نسبت به مدت مشابه سال گذشته خبر داد. دکتر سعدمحمدی با اشاره به فروش دو هزار و ۹۸۳ میلیارد تومانی شرکت مس در خردادماه گفت: شرکت مس در سه ماهه نخست امسال در مجموع موفق به فروش بیش از شش هزار و ۴۱۷ میلیارد تومان شد که نسبت به مدت مشابه سال قبل بیش از یک هزار و ۳۱۴ میلیارد تومان بیشتر فروش داشته است.مدیرعامل شرکت مس با بیان این که با این میزان فروش، فروش شرکت مس در سه ماهه نخست امسال نسبت به مدت مشابه سال قبل رشد ۲۵,۷ درصدی داشته است، اضافه کرد: در کنار رشد در فروش، فملی رشد ۱۱ درصدی در سود خود را در سه ماهه نخست ۹۹ محقق کرده است.
وی افزود: سود خالص شرکت ملی صنایع مس ایران در دوره سه‌ماهه منتهی به ۹۹/۳/۳۱افزایش ۱۱ درصدی نسبت مدت مشابه در سال قبل داشت و به ۳۴,۷۸۱,۸۶۹ میلیون ریال رسید. شرکت مس در مدت مشابه سال قبل ۳۱۰ ریال سود برای هر سهم شناسایی کرده بود. علت اصلی افزایش ۱۱ درصدی سود سه‌ماهه سال ۹۹ نسبت به مدت مشابه قبل ناشی از رشد ۲۹ درصدی درآمدهای عملیاتی و ۵۰۷ درصدی درآمد سرمایه گذاری‌ها است.

سهولت و سادگی استفاده از همراه کارت بانک آینده



"همراه‌کارت" بانک آینده، با سهولت و سادگی استفاده از آن و ارائه مجموعه‌ای از خدمات مورد نیاز و پراستفاده مشتریان عزیز، در دسترس عموم قرار دارد .همراه کارت بانک آینده، یک ابزار موبایلی است که مجموعه‌ای از خدمات مختلف بانکی مبتنی بر شماره کارت را به کاربران حقیقی ارائه می‌دهد. مشتریان عزیز، می‌توانند به کمک همراه‌کارت از خدمات مبتنی بر کارت‌های بانک آینده یا کارت‌های سایر بانک‌ها استفاده نمایند. همراه‌کارت بانک آینده با داشتن امکانات مختلف و به‌روز، بهره‌مندی مشتریان و عموم مردم برای استفاده از خدمات بانکی را برای کاربران تسهیل کرده است.نرم‌افزار همراه‌کارت را فقط از طریق حضور در شعب و یا رجوع به وب‌سایت بانک آینده، https://www.ba24.ir دریافت نمایید و هرگز از منابع غیرمعتبر که به تأیید بانک نرسیده، اقدام به دریافت و نصب ننمایید.آمار ۱۰۰درصدی استفاده از همراه کارت بانک آینده در سه ماهه نخست امسال، حاکی از استقبال خوب مشتریان و عموم مردم عزیز از این سامانه مفید است.مشتریان محترم، می‌توانند برای اطلاعات بیش‌تر به شعب بانک آینده در سراسر کشور، صفحه معرفی همراه کارت بر روی تارگاه اینترنتی ba24.ir و مرکز ارتباط ۲۴ساعته بانک با شماره ۰۲۱-۲۷۶۶۳۲۰۰، رجوع کنند.

پیشخوان
Pishkhan.com

معاون برنامه ریزی و فناوری بانک صنعت و معدن:

حرکت بر روی ریل توسعه از طریق تدوین نقشه راه بانکداری دیجیتال



منصور یوسفی نیا با اشاره به کسب رتبه دوم استقرار حاکمیت شرکتی و دیجیتال از سوی بانک صنعت و معدن اظهار داشت: با اجرای بانکداری دیجیتال، این بانک به عنوان یک بانک توسعه ای حرکت بر روی ریل توسعه را آغاز کرده است.
به گزارش پایگاه اطلاع رسانی بانک صنعت ومعدن، یوسفی نیا ضمن تأکید بر ضرورت توجه به تکنولوژیهای نوین در صنعت بانکداری گفت: مدل دیجیتال هم اکنون به یکی از مهمترین مدل های نظام نوین بانکی تبدیل شده و بانک صنعت و معدن به عنوان تنها نهاد مالی تخصصی در حوزه تولید کشور نسبت به تدوین نقشه راه در راستای اجرای سند"بانکداری آینده و تحول دیجیتال" اقدام کرده و توانسته در شاخص های تدوین شده در حوزه استقرار حاکمیت شرکتی و بانکداری دیجیتال در سال ۹۸ رتبه دوم را در بین دیگر بانک‌ها به خود اختصاص دهد.
وی افزود: امروزه ورود به حوزه دیجیتال، تحولی اجتناب ناپذیر بوده و مدیران بانکی نقشه راه خود را بر اساس اصول و چارچوب های این نظام تدوین می کنند که در این راستا علاوه بر استقرار اکوسیستم و پلتفرم آن مشارکت تمامی ذینفعان در فضایی تعاملی حائز اهمیت خواهد بود .یوسفی نیا ادامه داد: بانک صنعت و معدن پس از ابلاغ سند "بانکداری آینده و تحول دیجیتال" از سوی وزارت امور اقتصادی و دارایی در سال ۹۸ اولویت خود را بر اجرای این سند متمرکز کرد و اقدام به تدوین نقشه راه بانکداری دیجیتال نمود.
مدیر برنامه بانکداری دیجیتال بانک صنعت و معدن عنوان داشت: مدیران ارشد این بانک ضمن ایجاد دفتر برنامه بانکداری دیجیتال نسبت به شناسایی نیازهای مشتریان در اکوسیستم دیجیتال اقدام کرده و انجام پروژه های مختلفی همچون فرهنگسازی و آموزش، امضا و احراز هویت دیجیتال، بلاکچین، دسترسی یکپارچه کاربران، تحول فرایندهای کسب و کار، بانکداری باز و همچنین امنیت و زیرساخت سامانه ها را در اولویت برنامه های خود قرار داده اند. وی تصریح کرد: نقشه راه بانکداری دیجیتال بانک صنعت و معدن با استفاده از مدل های علمی و با کمک کارگروه تشکیل شده تدوین شده است.لازم به ذکر است در استقرار بانکداری دیجیتال کلیه ذینفعان اکوسیستم دیجیتال باید با زیرساخت امن و یکپارچه با بانک ارتباط برقرار کرده و تغییر دستورالعمل ها و رویه ها در راستای تحول دیجیتال اجتناب ناپذیر خواهد بود؛ همچنین مشارکت کلیه ارکان سازمان از اهمیت ویژه ای برخوردار بوده و مدیران سازمان باید نسبت به ایجاد تعامل بین کارکنان و مشتریان اقدام کنند.
گفتنی است، در مدل بانکداری دیجیتال موضوع پیش بینی نیاز و شناسایی ترجیحات مشتریان مطرح می شود بنابراین لازم است با استفاده از نوآوری، فرهنگ سازی و بهره مندی از تکنولوژیهای روز و با تکیه بر توانمندی تمامی کارکنان سازمان نخست به شناسایی توقعات و انتظارات مشتریان پرداخته شود.

روابط عمومی
شرکت ملی پخش فرآورده های نفتی ایران
منطقه هرمزگان

نوبت اول
شماره مجوز : ۱۳۹۹/۲۱۰۷

آگهی مناقصه عمومی یک مرحله ای با ارزیابی کیفی به شماره مجوز ۱۳۹۹/۲۱۰۷

نام دستگاه مناقصه گزار: شرکت ملی پخش فرآورده های نفتی منطقه هرمزگان
موضوع مناقصه:
((تعمیرات آشپزخانه و رستوران انبار نفت شهید رجایی))
تاریخ مهلت ونشانی محل دریافت تحویل اسناد مناقصه:
پس از انتشار آگهی نوبت دوم در روزنامه وخلاصه اسناد قابل برداشت از سایت های :
http://setadiran.ir و http://iets.mporg.ir ویا برای دریافت کامل اسناد مناقصه واسناد ارزیابی کیفی به دبیرخانه کمیسیون مناقصات به نشانی هرمزگان – بلوارپاسداران – جنب اسکله شهید باهنر – شرکت ملی پخش فرآورده های نفتی منطقه هرمزگان مراجعه نمایند.
شماره های تماس: ۷۶ و ۳۳۵۱۳۲۷۵-۰۷۶
۱- نوع و مبلغ تضمین فرایند ارجاع کار: ضمانت نامه بانکی (به جز پست بانک) به مبلغ ۸۴۵،۰۰۰،۰۰۰(هشتصد و چهل و پنج میلیون) ریال طبق " آیین نامه تضمین برای معاملات دولتی " به شماره ۱۲۲۴۰۲/ت۵۰۶۵۹ مورخ ۹۴/۰۹/۲۲ به نام شرکت ملی پخش فرآورده های نفتی ایران منطقه هرمزگان .
۲- مبلغ برآورد ۱۶،۸۹۲،۴۰۵،۳۸۷ریال
۳- مدت اجرای کار ۲۴۰ روز (۸ ماه) می باشد .
۴- دارای حداقل سابقه کاری مرتبط .
۵- دارابودن گواهینامه تاییدصلاحیت ایمنی وگواهینامه تعیین صلاحیت کار از اداره کل تعاون وکارورفاه اجتماعی استان هرمزگان .(تصویر گواهینامه ها درهردو پاکت ب و پاکت ارزیابی کیفی قرارداده شود).
۶- ارائه آگهی مربوط به شخص یا اشخاصی که طبق آخرین تغییرات درروزنامه رسمی مجاز به امضاء اسناد تعهد آور شرکت می باشد .(تصویر آخرین تغییرات اساسنامه در پاکت ب و پاکت ارزیابی کیفی قرارداده شود).
۷- تصویر اساسنامه شرکت(مناقصه گر) در پاکت ب و پاکت ارزیابی کیفی قرارداده شود.
۸- ارائه تاییدیه آخرین نمونه امضاء مدیرعامل و رییس هیات مدیره در پاکت ب و پاکت ارزیابی کیفی.
۹- احراز امتیاز حداقل۶۰ براساس معیارهای ارزیابی کیفی و توانمندیهای بهداشتی وزیست محیطی (HSE) الزامی می باشد.
۱۰- توزیع اسناد پس از انتشار آگهی نوبت دوم به مدت ۷روز از تاریخ ۹۹/۰۵/۱۱ لغایت ۹۹/۰۵/۱۹ ، مهلت تحویل پاکت ها به دبیرخانه کمیسیون مناقصات (الف،ب،ج وارزیابی کیفی)تا ساعت ۱۲ مورخ ۹۹/۰۶/۰۱، بازگشایی پاکت های ارزیابی کیفی مورخ ۹۹/۰۶/۰۲می باشدو تاریخ بازگشایی پاکتهای(الف ،ب وج) متعاقباً اعلام خواهد شد. (هریک از پاکت های تضامین ،پیشنهاد فنی و مالی می بایست لاک و مهر شده با درج عنوان مناقصه و هر سه پاکت در یک لفاف سربسته در مهلت و محل تعیین شده همراه با نامه به دبیرخانه مناقصات این شرکت تحویل گردد.)
۱۱- تذکرمهم: پس از طی مراحل قانونی ، پاکات الف ، ب وج مناقصه گرانی مفتوح خواهد شد که حداقل امتیاز لازم در ارزیابی کیفی وHSEرا کسب کرده باشند.
۱۲- به پیشنهادهای فاقدامضاء ،مشروط،مخدوش وهمچنین پیشنهاداتی که پس از مهلت مقرر درفراخوان واصل گردد ترتیب اثر داده نخواهد شد. ارقام به ریال و حروف / عدد درج و فاقد خط خوردگی / لاک گرفتگی ... باشد .
تاریخ چاپ نوبت اول: ۹۹/۰۵/۰۵
تاریخ چاپ نوبت دوم: ۹۹/۰۵/۱۱

روابط عمومی
شرکت ملی پخش فرآورده های نفتی منطقه هرمزگان

وزارت نیرو
شرکت مدیریت منابع آب ایران
شرکت آب منطقه ای گلستان
(سهامی خاص)

نوبت دوم

آگهی فراخوان عمومی ارزیابی کیفی مزایده شناسایی سرمایگذار

در راستای اجرای شیوه نامه اجرایی فعالیت های گردشگری وتفریحی درمنابع وتاسیسات آبی پیرامون آن ها، شرکت آب منطقه ای گلستان درنظر دارد مخزن واراضی حریم سد بوستان را برابرشرایط مندرج دراسناد مزایده جهت انجام فعالیت های گردشگری به متقاضیان واجد صلاحیت به صورت BLOT (ساخت ،اجاره،بهره برداری، انتقال) واگذار نماید.

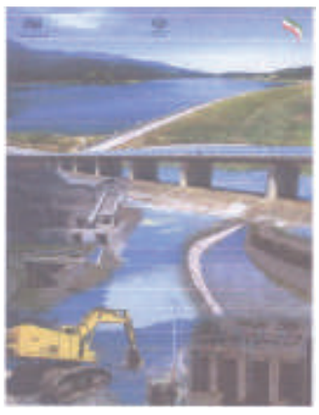

دستگاه مزایده گزار(سرمایه پذیر) شرکت آب منطقه ای گلستان
نشانی مزایده گزار: استان گلستان ،شهرستان گرگان. ۴۹۱۳۹۳۳۱۶۵
موضوع مزایده: سرمایگذاری درطرح گردشگری پیرامون سد بوستان
مدت زمان تامین مالی : ۱۲ ماه (قابل تمدید)
محل اجرا: استان گلستان ،۱۰کیلومتری شهرستان کلاله،۱۰ کیلومتری غرب شهر کلاله،سد بوستان
شرح موضوع سرمایگذاری: طرحی،اجرا،بهره برداری وانتقال طرح گردشگری پیرامون سد وشمگیر به روش BLOT (ساخت،اجاره،بهره برداری،انتقال) سرمایه گذار می بایست اسنادی دال برتوانایی مالی واهلیت سرمایگذاری که مورد قبول دستگاه اجرایی باشد،ارائه دهد.
سرمایه پذیر(شرکت آب منطقه ای گلستان)نسبت به رد یا قبول هریک از پیشنهادات مختار می باشد.
رعایت شیوه نامه اجرایی فعالیت های گردشگری وتفریحی درمنابع و تاسیسات آبی وپیرامون آن ها توسط سرمایه گذار وسرمایه پذیرالزامی است.

معیارهای ارزیابی کیفی

تجربه(سابقه اجرایی)	حسن سابقه درکارهای قبلی	توان مالی	توان تجهیزاتی	کفایت افرادکلیدی	بومی بودن

سرمایه گذار می توانند بمنظور دریافت اسناد ارزیابی کیفی ازتاریخ درج آگهی نوبت دوم تاقبل ازپایان مهلت تحویل اسناد به سایت شرکت آب منطقه ای گلستان به آدرس : www.gsrw.ir مراجعه نمایند وپس از۱۴ روزازتاریخ درج آگهی نوبت دوم نسبت به ارسال و تحویل مدارک به نشانی دبیرخانه شرکت (به آدرس :استان گلستان ،شهرستان گرگان،ابتدای جاده آق قلا، کدپستی ۴۹۱۳۹۳۳۱۶۵ اقدام نمایند.
متن آگهی فوق به همراه تاریخ،مهلت ونشانی دریافت وتحویل اسناد ارزیابی کیفی درسایت اطلاع رسانی معاملات شرکت مدیریت منابع آب ایران به آدرس: http://tender.wrm.ir و پایگاه ملی اطلاع رسانی مناقصات: http://iets.mporg.ir درج شده است .
((ضمنا بارگذاری اسناد اززمان چاپ آگهی نوبت دوم برروی سایت انجام می گیرد))
مزایده گران برای دریافت اطلاعات بیشتر مناقصه می توانند با شماره تلفن های ۳۲۶۸۷۱۶۸-۰۱۷ (داخلی ۲۲۳۴)یا با شماره تلفن ۳۲۶۸۷۱۶۸-۰۱۷ دفتر قراردادها تماس حاصل فرمایند.
*مهلت دریافت اسناد ارزیابی کیفی وارسال پاسخ ارزیابی کیفی :به مدت حداقل ۱۴روز پس ازچاپ دوم آگهی روزنامه(دراسناد ارزیابی کیفی درج خواهد شد)
* زمان بازگشایی پاکت های ارزیابی کیفی:دراسناد ارزیابی کیفی درج خواهد شد.
"لازم به یادآوری است که بارگذاری اسناد اززمان چاپ آگهی نوبت دوم برروی سایت مناقصات شرکت آب منطقه ای گلستان به آدرس: www.gsrw.ir وپایگاه ملی اطلاع رسانی مناقصات به آدرس : http://iets.mporg.ir وانجام می گیرد
شناسه آگهی : ۹۲۴۷۷۵
روابط عمومی شرکت آب منطقه ای گلستان

نوبت اول

آگهی تجدید مناقصه عمومی یک مرحله ای

جمهوری اسلامی ایران
وزارت کشور
استانداری کردستان
شهرداری سقز

شهرداری سقز در نظر دارد به استناد صورتجلسه عادی شماره ۵/۱۶۳ مورخ ۱۳۹۹/۰۱/۲۴ شورای محترم اسلامی شهر از محل اعتبارات داخلی سال ۱۳۹۹ مناقصه عمومی یک مرحله ای پروژه پیاده روسازی خیابان وصال و خیابان مسجد جامع صالح آباد موارد ذیل را از طریق سامانه تدارکات الکترونیک دولت(ستاد) برگزار نماید. کلیه مراحل برگزاری مناقصه از دریافت اسناد مناقصه تا ارائه پیشنهاد مناقصه گران و بازگشایی پاکتها از طریق درگاه سامانه تدارکات الکترونیکی دولت(ستاد) به آدرس www.setadiran.ir انجام خواهد شد و لازم است مناقصه گران در صورت عدم عضویت قبلی، مراحل ثبت نام در سایت مذکور و دریافت گو اهی امضای الکترونیکی را جهت شرکت در مناقصه محقق سازند. تاریخ انتشار مناقصه در سامانه راس ساعت ۱۴ ظهر روز یکشنبه مورخ ۱۳۹۹/۰۵/۰۵ می باشد.
لذا بدینوسیله از عموم متقاضیان واجد شرایط و دارای گواهینامه معتبر تعیین صلاحیت وزارت تعاون، کار و رفاه اجتماعی در راستای موضوع مناقصه دعوت به عمل می آید جهت اطلاع از شرایط مناقصه با مراجعه به پایگاه ملی مناقصات به آدرس http://iets.mporg.ir و یا سایت شهرداری سقز به آدرس www.saggez.ir مراجعه و یا جهت دریافت اسناد از طریق سامانه تدارکات الکترونیک دولت ا قدام و یا جهت کسب اطلاعات بیشتر با شماره تلفن ۳۶۲۷۸۶۰۰-۰۸۷ تماس حاصل فرمایند.
۱- دستگاه مناقصه گذار: شهرداری سقز
۲- دستگاه نظارت: معاونت عمرانی شهرداری سقز
۳- آخرین مهلت زمانی دریافت اسناد مناقصه از سایت: ساعت۱۹ روز چهارشنبه مورخ ۱۳۹۹/۰۵/۱۵
۴- مهلت زمانی ارسال پیشنهاد: ساعت۱۹ روز سه شنبه مورخ ۱۳۹۹/۰۵/۲۸
۵- محل تحویل پاکت الف(تضمین شرکت در مناقصه): دفتر حراست شهرداری مرکزی
۶- هزینه خرید اسناد:۴۰۰/۰۰۰ ریال واریز به حساب درآمد عمومی شهرداری به شماره ۸۱۱۳۲۰۳۷ بانک رفاه شعبه خیابان جمهوری سقز
۷- نوع تضمین شرکت در مناقصه: ضمانت نامه معتبر بانکی- و اریز نقدی
۸- زمان بازگشایی پاکات: ساعت۱۰ صبح روز چهارشنبه ۱۳۹۹/۰۵/۲۹
۹- شهرداری در رد یا قبول یک یا کلیه پیشنهادات مختار است.
۱۰- هزینه چاپ آگهی دو نوبت بعهده برنده مناقصه می باشد.

ردیف	نام پروژه	مبلغ برآورد اولیه(ریال) (بر اساس فهرست بهای ابنیه سال ۱۳۹۹)	مبلغ تضمین شرکت در مناقصه(ریال)	رسته فعالیت مورد نیاز
۱	پروژه پیاده رو سازی خیابان وصال و خیابان مسجد جامع صالح آباد	۲/۲۷۲/۲۳۲/۰۳۶	۱۱۴/۰۰۰/۰۰۰	پایه پنج ابنیه

آدرس: سقز، خیابان رسالت، شهرداری مرکزی، تلفن :۶۴-۳۶۲۲۸۸۶۳ ۰۸۷-۳۶۲۱۲۵۲۵
سرپرست شهرداری سقز - وریا نعمانی

عید سعید قربان مبارکباد

روزنامه اقتصاد ملی

روزنامه اقتصادی، سیاسی و اجتماعی | پنجشنبه ۹ مرداد ۱۳۹۹ - ۹ ذی الحجه ۱۴۴۱ - ۳۰ جولای ۲۰۲۰ - سال هفتم - شماره ۸۶۲ | قیمت ۲۰۰۰ تومان | www.eghtesademeli.com



دشمن نتوانست اقتصاد ما را بهم بریزد

رییس جمهوری با بیان اینکه دشمن نتوانسته صادرات ما را متوقف کند، گفت: در دو سال و چند ماه اخیر روزهای سختی را پشت سر گذاشتیم اما اساس کشور و نظام و زندگی مردم در حداقل نیاز مردم...

صفحه ۲



مجاهدان واقعی در عرصه تولید، مدیران کروز هستند

حسین حق وردی نماینده مردم شهرستان های شهریار، قدس و ملارد در مجلس شورای اسلامی گفت: مجاهدان واقعی مدیران شرکتی همچون قطعه سازی کروز هستند که برای ۱۲ هزار و...

صفحه ۸

افزایش نرخ ارز، کرونا ...

متهم موج تورمی کیست؟

صفحه ۳

غریب پور در آیین افتتاح بخش زیرزمینی معدن انگوران مطرح کرد:

توسعه اشتغال بومی در بخش معدن

۷

صنعت، معدن و تجارت — صفحه ۷



اجازه صادرات مواد اولیه معدنی را نخواهیم داد

گوناگون — صفحه ۸



رکوردشکنی تولید انرژی نیروگاه‌های برق آبی شرکت آب و نیرو

اقتصاد — صفحه ۳



جزئیات معاملات در تابلو توافقی بازار سوم فرابورس اعلام شد

رهبر انقلاب اسلامی:

حج رزمایش قدرت در برابر مستکبران است



رهبر انقلاب اسلامی در پیامی به مناسبت فرارسیدن ایام حج فرمودند: حج، رزمایش قدرت در برابر مستکبرانی است که کانون فساد و ظلم و ضعیف‌کُشی و غارتگری‌اند و امروز جسم و جان امّت اسلامی از ستمگری و خباثت آنان آزرده و خون‌آلود است. رهبر انقلاب اسلامی روز چهارشنبه در پیامی به مناسبت فرارسیدن ایام حج فرمودند: «موسم حج که همواره موسم احساس عزّت و عظمت و شکفتگی جهان اسلام بود، امسال دستخوش اندوه و حسرت مؤمنان و مبتلا به احساس...

۴

«شوآف» آقای وزیر با پویش الف ب

ابرچالش مدیریت در وزارت نیرو



در حالی پویش هفتگی الف ب از سوی وزارت نیرو برای افتتاح طرح های آبی با حضور وزیر اجرا می شود که مشکلات اصلی در حوزه آب بسیاری از مناطق محروم کشور از جمله غیزانیه هنوز مرتفع نشده است. حدود دو دهه از آغاز تنش آبی در خاورمیانه می‌گذرد و ایران نیز از این موضوع مستثنی نیست به صورتی که تا قبل از بارندگی‌های اخیر ۹۵ درصد مساحت کشور دچار خشکسالی بود و تبعات ...

۵

«خاموش نمودن لامپهای اضافی نشانه رشد فرهنگی است»

آگهی مناقصه عمومی دو مرحله ای

نوبت اول

۱-نام مناقصه گزار: شرکت مدیریت تولید برق شهید رجایی-سهامی خاص (نیروگاه شهید رجایی)

۲-شرایط و عناوین مناقصه:

شماره مناقصه	موضوع مناقصه	مقدار	واحد	میزان سپرده شرکت در مناقصه (ریال)
۹۹/۵-۱۸	اکسپنشن دایره ای اول واحد گازی LBH EXPANSION JOINT TYPE GTXB 4416-400+2x76MM INCL. JOINING KIT AND JOINING INSTRACTIONS POS:2 9079/MG/002 EQ:GE GAS TURBINE	۳	عدد	۳۰۸,۰۰۰,۰۰۰
	طول : MM ,عرض : EXPANSION JOINT COM:L.B.H ۵۰۰ ۱۵۵۰۰ MM , DWG.NO:GM-720 جهت دایورتر دمپر بویلر - OC دمای کاری ۶۰۰	۴	عدد	
	BOLSTER EXPANSION JOINT COM:L.B.H 200 x 200MM , 14600MM طول , DWG.NO:GM-721 جهت دایورتر دمپر بویل - OC دمای کاری ۶۰۰	۴	عدد	

۳-محل دریافت اسناد مناقصه: کیلومتر ۲۵ اتوبان قزوین—کرج، امور قراردادها و توسعه بازار، اداره قراردادها،
تلفن ۳-۸۸۷۹۶۶۸۱-۰۲۱ و ۱۲-۳۲۸۴۹۲۱۱-۰۲۸—داخلی ۶۰۷۳.

۴-سپرده شرکت در مناقصه: به شرح مبلغ جدول فوق الذکر بصورت ارائه یکفقره ضمانت نامه بانکی یا واریز وجه به حساب جام ۶۸۰۴۴۶۶۱۸۸ بانک ملت شعبه اسدآبادی قزوین (باجه نیروگاه با کد شعبه ۲۱۰۹/۷ به نام مناقصه گزار).

۵-تاریخ فروش اسناد مناقصه: پنج روز کاری از تاریخ آخرین چاپ نوبت دوم آگهی.

۶-تاریخ تحویل اسناد مناقصه به دبیرخانه نیروگاه: تا ساعت ۱۵ عصر روز سه شنبه مورخ ۱۳۹۹/۰۶/۰۴

۷-مبلغ فروش اسناد مناقصه: مبلغ ۵۴۵,۰۰۰ ریال با احتساب ۹٪ ارزش افزوده برای هر مناقصه به صورت واریز وجه به حساب جام ۶۸۰۴۴۶۶۱۸۸ بانک ملت شعبه اسدآبادی قزوین)باجه نیروگاه با کد شعبه ۲۱۰۹/۷ (به نام مناقصه گزار.

۸-زمان و محل قرائت پیشنهادات مناقصه: زمان بازگشائی پاکات روز چهارشنبه مورخ ۱۳۹۹/۰۶/۰۵ رأس ساعت ۱۰ صبح در محل مناقصه گزار انجام خواهد شد.

۹-مدت گارانتی موضوع مناقصه: ۶ ماه از تاریخ نصب و راه اندازی و یا ۱۲ ماه پس از تحویل کالا (هر کدام زودتر فرا برسند) می باشد.

-این آگهی را می توانید در سایت اینترنتی ذیل مشاهده کنید.

سایت ملی اطلاع رسانی: http://iets.mporg.ir

سایت شرکت مادر تخصصی تولید نیروی برق حرارتی: http://tender.tpph.ir

سایت نیروگاه شهید رجایی: http://www.rpgm.ir

نوبت اول: ۹۹/۵/۹ نوبت دوم: ۹۹/۵/۱۱

روابط عمومی شرکت مدیریت تولید برق شهیدرجائی

نوبت دوم

آگهی تجدید مزایده عمومی

این شهرداری در نظر دارد به استناد مجوز شماره ۶۰/۱/۴۲۶۵ مورخه ۹۸/۱۰/۲۴ شورای اسلامی شهر قرچک نسبت به فروش سه دستگاه مینی بوس هیوندای تیپ کروز مدل ۸۹ به رنگ سفید روغنی با سوخت گازوییل بشرح ذیل اقدام نماید.
متقاضیان میتوانند جهت کسب اطلاعات بیشتر و اخذ اوراق تجدید مزایده همه روزه تا پایان وقت اداری ۹۹/۵/۲۰ به امور قراردادها مراجعه نمایند.

ردیف	نوع خودرو	شماره انتظامی	قیمت پایه کارشناسی(ریال)	سپرده شرکت در مزایده(ریال)
۱	مینی بوس هیوندای کروز مدل ۸۹	۱۳ع۹۸۷-۷۸	۱/۹۰۰/۰۰۰/۰۰۰	۹۵/۰۰۰/۰۰۰
۲	مینی بوس هیوندای کروز مدل ۸۹	۱۳ع۹۹۱-۷۸	۱/۹۰۰/۰۰۰/۰۰۰	۹۵/۰۰۰/۰۰۰
۳	مینی بوس هیوندای کروز مدل ۸۹	۱۳ع۹۸۶-۷۸	۲/۰۰۰/۰۰۰/۰۰۰	۱۰۰/۰۰۰/۰۰۰

۱-مهلت و مکان اخذ و تحویل اسناد تجدید مزایده از انتشار آگهی نوبت اول تا پایان وقت اداری روز دوشنبه ۹۹/۵/۲۰ به دبیرخانه شهرداری قرچک
۲- زمان رسیدگی به پیشنهادات روز دوشنبه مورخه ۹۹/۵/۲۰ راس ساعت ۱۵ در محل سالن جلسات شهرداری
۳-شهرداری در رد یا قبول یک یا کلیه پیشنهادات مختار است.
۴-برندگان اول و دوم و سوم هرگاه حاضر به انعقاد قرارداد نشوند سپرده آنان به ترتیب ضبط خواهد شد.
۵- هزینه چاپ آگهی و کارشناسی و مالیات بر ارزش افزوده برعهده برنده تجدید مزایده و سایر اطلاعات و جزئیات در اسناد مزایده قید شده است.
۶- خودروهای مذکور ملزم به ارائه خدمات در خط قرچک-جوانمرد بوده و باید به مدت ۱۰ سال در خط مذکور فعالیت داشته و پس از آن (بعد از ده سال) سازمان اتوبوسرانی قرچک نسبت به انتقال سند اقدام می نماید.

تاریخ انتشار نوبت اول: ۱۳۹۹/۵/۲ تاریخ انتشارنوبت دوم: ۱۳۹۹/۵/۹

محسن خرمی شریف - شهردار قرچک

پیشخوان Pishkhan.com

نوبت اول

آگهی دعوت به مناقصه عمومی (دو مرحله ای)

اداره کل نوسازی مدارس استان قزوین درنظر دارد پروژه های بامشخصات به شرح ذیل را از طریق مناقصه عمومی دو مرحله ای به پیمانکاران واجد شرایط و رتبه بندی شده که دارای گواهینامه تشخیص صلاحیت معتبر و ظرفیت کاری آزاد می باشند از طریق درگاه سامانه تدارکات الکترونیکی دولت (ستاد) به آدرس www.setadiran.ir واگذار نماید. تاریخ انتشار فراخوان مناقصه در سامانه ۹۹/۵/۹ می باشد.

ردیف	موضوع مناقصه	محل اجرا	مبلغ برآورد (ریال)	مبلغ تضمین شرکت در مناقصه	مدت اجرا (ماه)	تاریخ بازگشایی پاکات
۱	محوطه سازی و دیوار کشی مدرسه مشارکتی موسوی سگز اباد	سگز اباد بوئین زهرا	۴.۹۳۳.۲۱۳.۹۳۹	۲۵۰.۰۰۰.۰۰۰	۲	۹۹/۵/۲۲
۲	محوطه سازی و دیوار کشی مدرسه مشارکتی حصار ضیاء اباد	حصار ضیاء اباد	۷.۵۳۷.۶۵۸.۶۱۹	۴۰۰.۰۰۰.۰۰۰	۲	
۳	تکمیل مدرسه ۹ کلاسه شید اصفهان	شید اصفهان	۲۳.۱۶۴.۷۹۲.۸۷۰	۱.۲۰۰.۰۰۰.۰۰۰	۶	
4	بهسازی و مقاوم سازی مدرسه شهبازی شال	شال	۹.۷۳۸.۹۴۹.۲۴۳	۵۰۰.۰۰۰.۰۰۰	۴	
۵	محوطه سازی و دیوار کشی مدرسه جرندق ضیاء اباد	جرندق	۴.۲۶۰.۱۰۹.۰۴۰	۲۱۵.۰۰۰.۰۰۰	۳	
۶	محوطه سازی و دیوار کشی و تکمیل تاسیسات مدرسه موسی رحمانی	تاکستان	۱۰.۵۹۸.۴۰۱.۳۹۵	۵۵۰.۰۰۰.۰۰۰	۳	
۷	زمین چمن و تکمیل سیستم تاسیساتی خیری سمائیان ابیک	ابیک	۶.۷۹۹.۰۰۸.۹۹۷	۳۵۰.۰۰۰.۰۰۰	۲	
۸	محوطه سازی و دیوارکشی مدرسه دیال اباد	دیال اباد	۶.۶۱۷.۲۱۴.۶۸۰	۳۴۰.۰۰۰.۰۰۰	۳	
9	تکمیل مدرسه سولیقان بوئین زهرا	سولیقان	۱۲.۶۷۰.۵۸۱.۷۵۷	۶۳۵.۰۰۰.۰۰۰	۶	
10	فاز ۳ تکمیل کتابخانه نرجه	نرجه تاکستان	۵.۴۷۶.۱۰۲.۱۸۸	۲۷۵.۰۰۰.۰۰۰	۳	
11	تکمیل فاز۱ مدرسه ۱۲کلاسه الوند(تجدید مناقصه)	الوند	۲۰.۵۶۸.۵۰۱.۳۱۱	۱.۰۳۰.۰۰۰.۰۰۰	۶	
12	فاز۱تکمیل مدرسه ابتدایی شریفیه(تجدید مناقصه)	شریفیه	۷.۵۶۲.۵۰۹.۵۱۸	۳۸۰.۰۰۰.۰۰۰	۵	

جهت کسب اطلاع بیشتر به آدرس اینترنتی فوق الذکر مراجعه فرمائید.

روابط عمومی اداره کل نوسازی مدارس استان قزوین

نوبت اول

آگهی مزایده مرحله دوم

شهرداری سقز در نظر دارد به استناد صورتجلسه عادی ۵/۱۷۱ مورخ ۹۹/۳/۱۸ شورای محترم اسلامی شهر سقز نسبت به واگذاری ۴ قطعه زمین در سامانه تدارکات الکترونیک دولت(ستاد) از طریق مزایده بشرح ذیل اقدام نماید. لذا به اطلاع عموم متقاضیان می رساند جهت اطلاع از شرایط شرکت در مزایده به سایت www.setadiran.ir و سایت شهرداری به آدرس WWW.SAQQEZ.IR مراجعه و جهت دریافت اسناد پرداخت تضمین شرکت در مزایده، ارسال پیشنهادات قیمت، بازگشایی پاکات واعلام برنده از طریق درگاه سامانه تدارکات الکترونیکی دولت(ستاد) انجام خواهد شد.
علاقمندان به شرکت در مزایده می بایست جهت ثبت نام و دریافت گواهی الکترونیکی (توکن) با شماره های ذیل تماس حاصل فرمایند، مرکز پشتیبانی و راهبردی سامانه:۴۱۹۳۴-۰۲۱

۱- زمین پلاک ۵۵ فرعی مفروز و مجزی شده از یک فرعی از ۱۸۲۳- اصلی و قطعه ۴۵ مالکانه به مساحت ۱۵۷/۸۹ متر مربع با کاربری مسکونی از قرار هر متر مربع ۲۰/۰۰۰/۰۰۰ ریال و قیمت کل ۳/۱۵۷/۸۰۰/۰۰۰ ریال واقع در انتهای بهارستان پایین شهرک کردستان۲

۲- زمین پلاک ۱۱۷ فرعی مفروز و مجزی شده از یک فرعی از ۱۸۲۳- اصلی و قطعه ۱۰۳ مالکانه به مساحت ۱۹۶/۰۵ متر مربع با کاربری مسکونی از قرار هر متر مربع ۱۸/۰۰۰/۰۰۰ و قیمت کل ۳/۵۲۸/۹۰۰/۰۰۰ ریال واقع در انتهای بهارستان پایین شهرک کردستان ۲

۳- زمین پلاک ۵۷ فرعی مفروز و مجزی شده از یک فرعی از ۱۸۲۳- اصلی قطعه ۴۷ مالکانه به مساحت ۱۵۱/۷۷ متر مربع با کاربری مسکونی از قرار هر متر مربع ۲۰/۰۰۰/۰۰۰ ریال و قیمت کل ۳/۰۳۵/۴۰۰/۰۰۰ ریال واقع در انتهای بهارستان پایین شهرک کردستان ۲

۴- زمین پلاک ۱۰۱ فرعی مفروز و مجزی شده از ۹۴ فرعی از ۱۸۲۳- اصلی قطعه ۷ به مساحت ۱۴۸/۵۱ متر مربع با کاربری مسکونی از قرار هر متر مربع ۱۹/۰۰۰/۰۰۰ ریال و قیمت کل ۲/۸۲۱/۶۹۰/۰۰۰ ریال واقع در خیابان استاد شیرازی

م الف:۴۲۰

آدرس: سقز، خیابان رسالت، شهرداری مرکزی، تلفن :۶۴-۳۶۲۲۸۸۶۳ ۰۸۷-۳۶۲۱۲۵۲۵ سرپرست شهرداری سقز - وریا نعمانی

باید قاطعانه با افراد چپاول گر اموال بیت‌المال برخورد کرد



عضو مجمع نمایندگان هرمزگان در مجلس گفت: نباید اجازه دهیم تخلفات عده‌ای معدود موجبات نارضایتی مردم را از نظام مقدس جمهوری اسلامی فراهم کند و خطاهای آنان به‌پای نظام نوشته شود. احمد مرادی در گفت‌وگو با ایسنا، افزود: برخورد با دانه‌درشت‌های مفاسد اقتصادی از سوی دستگاه قضایی بارقه‌های امید را در دل مردم ایجاد کرده است که عزم جدی در برخورد با چپاول گران بیت‌المال ایجادشده است. وی با بیان اینکه وقتی دستگاه قضایی برخورد با مفاسد اقتصادی را از خود شروع کرد این موضوع پیام مهمی برای تمامی کسانی است که چشم در گرو اموال بیت‌المال دارند، خاطرنشان کرد: خوشبختانه دستگاه قضایی و در رأس آن آیت‌الله رئیسی در این مدت نشان داده‌اند برای بازپس گیری اموال بیت‌المال با هیچ‌کس مدارا نخواهند کرد و همین مهم سبب شده که مردم شاهد این تغییر رویکرد در دستگاه قضایی باشند. نائب رئیس کمیسیون انرژی مجلس شورای اسلامی، اضافه کرد: این گونه اقدامات به‌طور حتم در جلوگیری از چپاول اموال بیت‌المال به‌طور حتم مؤثر خواهد بود و قدرت بازدارندگی بالایی دارد.

روحانی در جلسه هیات دولت:

دشمن نتوانست اقتصاد ما را بهم بریزد



رییس جمهوری با بیان اینکه دشمن نتوانسته صادرات ما را متوقف کند، گفت: در دو سال و چند ماه اخیر روزهای سختی را پشت سر گذاشتیم اما اساس کشور و نظام و زندگی مردم در حداقل نیاز مردم و ضرورت مردم به خوبی اداره شد. امروز کالای اساسی در اختیار مردم است و کالای مورد نیاز وفور وجود دارد.

به گزارش ایرنا، حجت الاسلام‌والمسلمین حسن روحانی روز گذشته در جلسه هیات دولت گفت: این روزها، روزهای پربرکتی است که پیش رو داریم و همه این ایام و روزها که ما را در مسیر حق و حقیقت دعوت می کند امیدواری و اعتماد و توانمندی ما را افزونتر می کند.

● دشمن فکر می‌کرد می‌تواند ظرف چند ماه اقتصاد ایران را به هم بریزد

رییس جمهوری اضافه کرد: این ایام ایامی است که در برابر همه توطئه‌هایی که علیه مردم و کشور ما بدخواهان طراحی کردند توانمندتر و قوی‌تر می‌شویم. اولین طراحی آنها برای اقتصاد ما بود که می خواستند اقتصاد ما را بهم بریزند و مردم را در فشار اقتصادی قرار دهند و اساسا ارکان اقتصاد ما باقی نماند و نتواند ادامه دهد. آنها به فکر این بودند که ما تورم‌های سه رقمی و رشد اقتصادی منفی دو رقمی داریم و به فکر اینها بودند و فکر می کردند ظرف چند ماه می‌توانند اوضاع اقتصادی را بهم بریزند. روحانی افزود: ما در این دوسال و چند ماه روزهای سختی را پشت سرگذراندیم و برای مردم هم روزهای راحتی نبود و روزهای مشکلی بود اما به لطف خدا اساس کشور و نظام و چارچوب اقتصاد کشور و زندگی مردم در حداقل نیاز مردم و ضرورت مردم به خوبی اداره شده است. امروز کالای اساسی به فور در اختیار مردم است. البته در کنار وفور ما علاقمند به یک قیمت متعادل بودیم که باید در این زمینه اقدامات بیشتری را انجام دهیم. وی ادامه داد: در بخش تولید، تولیدگران ما کار بسیار بزرگی را انجام دادند. یعنی تولیدگرانی که در صنایع مهم ما که امروز بخش بزرگی از صادرات غیرنفتی به آنها وابسته است کارهای بزرگی انجام دادند.

روحانی با اشاره به رشد ۱۰ درصدی فولاد و رشد ۴۹ درصدی آلومینیوم در مقایسه با سال گذشته اظهارداشت: در تمام صنایع مهم ما تولیدات افزایش پیدا کرده است یعنی دشمن نتوانسته کارخانه های بزرگ ما را تعطیل کند و حتی از سال گذشته کارخانه ها بیشتر کار می کنند.

گزارش REPORT

رییس جمهوری با بیان اینکه کارخانه‌های ما حتی از پارسال بیشتر تولید کرده‌اند، اظهار داشت: صادرات غیرنفتی از نظر درآمدی ممکن است مقداری کاهش یافته باشد ولی از نظر وزنی افزایش یافته است. فولاد، مس، آلومنیوم و پتروشیمی بیشتری تولید می کنیم. تولید سر جای خود است. وقتی تولید و اشتغال است و تولید هم رو به افزایش است، صادرات هم رو به افزایش است.

● افزایش ۶۳ درصدی صادرات به اوراسیا

وی ادامه داد: از زمان اجرایی شدن قرارداد ایران با اوراسیا تا اواخر خرداد ماه، ۶۳ درصد صادرات ایران به کشورهای اوراسیا افزایش یافته است. علیرغم آنکه از اسفند کرونا را داشتیم و تاکنون با کرونا مواجه بوده‌ایم و مرزها عادی نیست، صادرات ایران افزایش یافته است.

رییس‌جمهور با بیان اینکه دشمن در عرصه اقتصادی ما را زمین نزده و نتوانسته صادرات ما را متوقف کند، تصریح کرد: البته مشکلاتی هست که باید دست به دست هم بدهیم تا قابل حل باشد. بخشی قابل حل است و بخشی هم به خاطر تحریم و کرونا است اما با نظارت دقیق از تولید تا مصرف نهایی، از ثبت سفارش تا تخصیص و تامین ارز، از سفارش به کشوری که می‌دهیم تا وقتی کالا وارد بندر می‌شود و از گمرک ترخیص می‌یابد و وارد به انبار می‌شود، اگر آن را مانند سایه دنبال کنیم، مشکلی نیست.

روحانی خاطرنشان کرد: از طریق سامانه الکترونیک می‌توان نظارت کرد و مانند سایه، کالا را دنبال کرد که چگونه کالا صادر شده، کالا وارد کشور شده و اکنون کالا کجاست و در بورس چقدر قیمت‌گذاری شده است.

وی با بیان اینکه کاری که تولیدکنندگان بزرگ ما انجام دادند، کار بزرگی بوده است، خاطرنشان کرد: مردم بدانند در هفت سال گذشته تولید فولاد در تمام زنجیره نسبت به تاریخ قبل ایران دو برابر شده است. از تمام مراحل یعنی از معدن، کنسانتره، گندله، فولاد و آهن اسفنجی دو برابر شده است. در پتروشیمی هم تولیدات ما در این هفت سال دو برابر شده است. تولید ما ۵۶ میلیون در سال ۹۲ بوده که تا آخر سال به ۱۰۰ میلیون تن می‌رسد.

● صادرکنندگان در ده روز اخیر ۲.۵ میلیارد دلار ارز را بازگرداندند

رییس‌جمهور با بیان اینکه همه شرکت‌های ما به ویژه شرکت‌های مهم و بزرگ و آنهایی که ارز ما تامین می‌کنند، فعال هستند، ابراز داشت: در ۱۰ روز گذشته صادرکنندگان و شرکت‌های مقید که عمدتا فولاد و پتروشیمی‌ها هستند، ۲.۵ میلیارد دلار ارز را پس داده‌اند و بسیاری از آنها ارز را به درستی به سامانه نیما بازمی‌گردانند. البته اقلیتی هم هستند که متخلف بوده که باید براساس قانون با آنها برخورد شود.

روحانی افزود: شاهد حرکت خوبی در کشور هستیم. باید نظارت را در سطح کلان و خرد اضافه کنیم. وزارت صمت و دادگستری وظیفه نظارت بر بازار را دارند تا مقررات، قانون و چارچوب‌های قیمتی اجرا شود.

● دشمن علاقمند به جنگ بین قوا و اختلاف شده بود اما از این توطئه هم عبور کردیم

وی با بیان اینکه در هفته‌های اخیر دشمن راه‌های دیگری را در پیش گرفته است، عنوان کرد: راه دیگر دشمن ایجاد تفرقه و اختلاف در کشور است. اوایل امسال علیرغم کرونا، دشمن علاقه‌مند به جنگ بین قوا و اختلاف شده بود اما از این توطئه هم عبور کردیم. البته بیانات رهبری، دقت، سخنان و هدایت ایشان بر هر سه قوه نقش اساسی داشت. به گفته رئیس قوه مجریه، امروز شاهد آرامشی در کشور هستیم و هیچ کدام از قوا به دنبال حاشیه‌سازی نیستند. باید به همدیگر کمک و همکاری کنیم و اگر نکته‌ای هم می‌خواهند به ما گوشزد کنند، راه حل را هم پیش روی ما قرار دهند وگرنه نقد خالی دردی را دوا نمی کند

● شایعه فروختن و وقف جنگل و کوه بازی دشمن است

روحانی با بیان اینکه دشمن راه سوم و ایجاد شایعات روزمره در میان مردم را در پیش گرفته، اظهار کرد : امروز می‌گویند کوه های ما را فروختند چگونه کوه ها را فروختند؟ بعد می‌گویند نه، کوه ها را وقف کردند. دو مرتبه روز بعد گفتند جنگل‌ها را فروختند و بعد می‌گویند جنگل را وقف کردند. ایجاد ناراحتی و نگرانی در مردم دیگر چه بازی است؟ رییس جمهوری تصریح کرد: مگر می شود انفال، بیابان، مرتع، جنگل، کوه، دریا و اقیانوس را وقف کرد؟ اگر به این راحتی بود همه اقیانوس های عالم را وقف می کردیم و درآمدش را در راهی می‌دادیم.

رزمایش تاکتیکی ذوالفقار ۹۹ در دانشگاه فرماندهی و ستاد ارتش پایان یافت

رزمایش مشترک روی نقشه ناهمتراز ذوالفقار ۹۹ ویژه دانشجویان دوره ۳۰ دانشگاه فرماندهی و ستاد ارتش (دافوس)، پایان یافت.

به گزارش ایرنا از پایگاه اطلاع‌رسانی ارتش، سرتیپ «حسین ولی‌وندزمانی» روز گذشته در روز پایانی رزمایش مشترک روی نقشه ناهمتراز ذوالفقار ۹۹ با حضور در جمع دانشجویان اظهارداشت: دانشگاه فرماندهی و ستاد در راستای تداوم آموزش‌های عملی دوره فرماندهی و ستاد، چهار رزمایش با اهداف آموزشی متفاوت را به منظور تقویت بنیه طرح‌ریزی عملیات مشترک دانشجویان اجرا می‌کند. فرمانده دانشگاه فرماندهی و ستاد ارتش(دافوس) افزود: یکی از این رزمایش‌ها، رزمایش مشترک روی نقشه ناهمتراز است که بر پایه سناریوی این رزمایش، ارتش جمهوری اسلامی ایران اقدام به تشکیل چند فرماندهی مشترک می‌کند تا بتواند از تمام مرزهای زمینی، هوایی، دریایی و فضای سایبر و الکترومغناطیس کشور در مقابل تجاوز دشمن فرامنطقه‌ای دفاع کند. ولی‌وند زمانی، ضمن اشاره به مسئولیت فرماندهی‌های مشترک در رزمایش ناهمتراز گفت: فرماندهی‌های مشترک در این رزمایش با در اختیار داشتن عناصری از همه نیروها، قادر به ایجاد انواع گروه‌های رزمی مشترک ناهمتراز خواهد بود و بر حسب نوع ماموریت و سناریوی رزمایش، دانشجویان این دانشگاه پس از دریافت ماموریت، اقدام به طرح‌ریزی، اجرا، هدایت و کنترل عملیات در رزمایش می‌کنند. وی درباره مهارت‌هایی که دانشجویان در این رزمایش فرا می‌گیرند، افزود: در این رزمایش دانشجویان با به دست آوردن مهارت‌های انسانی، فنی و ادراکی لازم، اصول و تاکتیک‌های ناهمتراز را در تمام موقعیت‌های جغرافیایی و شرایط زمانی و آب و هوایی گوناگون فرا خواهند گرفت و ضمن تمرین تاکتیک‌های ویژه، خلاق و نوآورانه، در رزم واقعی به موفقیت در عملیات دست می‌یابند.

ولی‌وندزمانی خطاب به دانشجویان دوره ۳۰ خاطرنشان کرد: شما دانشجویان در مسیر رشد و تعالی شغلی خود، پست‌های مدیریتی و فرماندهی را عهده‌دار خواهید شد، بنابراین باید سعی کنید که نقاط ضعف خود را مرتفع کنید، چرا که در غیر این صورت توان مقابله با متغیرهای مزاحم در مسئولیت‌های واگذاری، از شما گرفته خواهد شد و این ضعف‌ها باعث خواهند شد که شما نتوانید از اقدامات خود که بایستی بر منطق استوار باشد.



خبرکوتاه

آذربایجانی: مالکیت کوه و جنگل و وقف آنها غیر ممکن است

یک حقوقدان گفت: خبر واگذاری جنگل و کوه دماوند بر فرض صحت از جهات مختلف، اسباب تاثر واقعی و ایراد به نظام قضایی است.

علیرضا آذربایجانی در گفت‌وگو با ایسنا، در رابطه با رای صادره در مورد واگذاری جنگل‌های ساری و کوه دماوند به برخی اشخاص، اظهار کرد: در اخبار واصله آمده است که در دو پرونده مختلف بخشی از دامنه کوه دماوند و همچنین ۵۶۰۰ هکتار از اراضی جنگل‌های آق مشهد ساری با انطباق آنها با مبنای حقوقی موقوفه از زمره اموال عمومی و دولتی خارج شده‌اند. وی گفت: این خبر بر فرض صحت از جهات مختلف، اسباب تاثر واقعی و ایراد به نظام قضایی است زیرا فارغ از مباحث دادرسی مترتب بر آرای صادره که از آنها اطلاعی نیست، مبانی مهمی در این موضوع قابل تحلیل می‌باشد. این حقوقدان خاطرنشان کرد: مستند به منطوق صریح اصل ۴۵ قانون اساسی کوه‌ها و جنگل‌ها جزء انفال هستند و مفهوم انفال نیز تعلق آن به کل جامعه و عدم امکان ایجاد مالکیت فردی بر کل و یا جزء آنهاست. آذربایجانی در ادامه گفت: بر فرض که در گذشته نسبت به این اموال اسناد مالکیتی برای کسانی صادر شده باشد؛ با توجه به احکام صریح مندرج در قانون جنگل‌ها و مراتع (خصوصا" ماده یک)، دایر بر ابطال اسناد مالکیت صادره مقدم بر سال ۱۳۴۱ نسبت به این اموال و سایر نصوص قانونی مرتبط، با ابطال اسناد مالکیت بر زمین‌های بزرگ مشابه، این اسناد فاقد اعتبار می‌باشد. وی خاطرنشان کرد: مواد ۲۴ و ۲۵ قانون مدنی تصریح می‌کند که اموال عمومی از قبیل راه‌ها و کاروانسراها به قید تمثیل از زمره اموال عمومی است و قابل تثبیت مالکانه برای اشخاص نیست و همچنین مقدمه وقف از طرف مالک، فارغ از محاسن و ایرادات وارد بر وقف، وجود مالکیت است. این حقوقدان گفت: چون مقدمه مالکیت برای کوه و جنگل غیر ممکن است، به حکم تلازم، وقف موخر نیز غیر ممکن بوده و بنابراین به هر دلیل حکمی خلاف این صادر شده باشد خلاف مصالح کلی و قانون و شرع خواهد بود.

آذربایجانی تاکید کرد: ریاست قوه قضائیه به عنوان یک امر ملی و مهم مکلف هستند در این مورد مانع از قانون گریزی شده و این اموال را به نفع کشور استیفا نمایند. وی در پایان گفت: بدیهی است اثبات مالکیت بر قریه‌ای در حدود دو قرن قبل به عنوان آق مشهد با مساحت بیش از ۵۶۰۰ هکتار در حالی که مطلقا با مساحت روستاهای مشابه در آن زمان انطباق ندارد، اماره قاطع دیگری بر اثبات کذب این ادعا خواهد بود.

سیاست داخلی

هیات نظارت بر رفتار نمایندگان از مسائل سیاسی و رفیق‌بازی دور بماند

سخنگوی هیات نظارت بر رفتار نمایندگان در دوره دهم مجلس گفت: هیات نظارت چون از خود نمایندگان تشکیل می‌شود باید مسائل سیاسی، رفاقتی و جناحی را کنار بگذارند و نظارت درستی اعمال کنند تا برخی از مردم توقعاتی که در شأن و منزلت نمایندگی مجلس نیست از نمایندگان نداشته باشند.محمدجواد جمالی در گفت‌وگو با ایسنا با اشاره به چگونگی انجام نظارت بر رفتار نمایندگان در مجلس، اظهار کرد: نکته اساسی این است که هم نمایندگان بتوانند طبق اصول قانون اساسی درباره همه مسائل کشور اظهار نظر کنند، رای دهند و تذکرات خود را بیان کنند و هم در عین حال حد و مرزی بین این وظایف و دخالت‌های احتمالی برخی نمایندگان در امور سایر قوا و زیر سوال رفتن استقلال آنها وجود داشته باشد. وی یادآور شد: من به عنوان کسی که سخنگوی هیات نظارت بر رفتار نمایندگان مجلس دهم بودم باید در این زمینه بگویم که در مجلس نهم کسی نمی‌دانست که چنین چیزی هم وجود دارد!این طرح در مجلس هشتم تصویب شده بود و ما آن را در مجلس دهم اجرایی کردیم و پاسخگوی رسانه‌ها بودیم. جمالی تاکید کرد: در قانون فعلی هیات نظارت بر نمایندگان چند مشکل اساسی وجود دارد. یکی اینکه این هیات بدون شکایت نمی‌تواند وارد پرونده‌ای شود. به خاطر دارم که از دولت یا قوه قضائیه کمتر از انگشتان دست برای ما گزارشی آمد که نماینده‌ای از حدود نمایندگی در نظارت عبور کرده باشد. وی ادامه داد: از دیگر مشکلات این طرح این است که ضمانت اجرایی ندارد و صرفاً تذکر می‌دهد. این مورد باید ضمانت اجرایی محکم‌تر داشته باشد و بتواند قانون را اجرا کنند و نیز اینکه مشخصاً در مورد وزارتخانه‌ها همیشه مایل بودیم که اگر نماینده‌ای خلاف آن چیزی که قانون مشخص کرده از وزارتخانه‌ها درخواستی داشته است خود آن وزارتخانه رونوشتی از آن به شورای نگهبان برسانند تا در آینده تاثیر خود را بگذارد. سخنگوی هیات نظارت بر نمایندگان مجلس دهم تاکید کرد: باید وقت کافی برای پرونده‌های ارجاعی گذاشته شود و هیات هم چون از خود نمایندگان تشکیل می‌شود مسائل سیاسی، رفاقتی و جناحی را کنار بگذارند و نظارت خوب و عالیه داشته باشند تا برخی از مردم دیگر توقعاتی که در شأن و منزلت نمایندگی مجلس نیست از نمایندگان نداشته باشند.

ظریفیان:

مجلس مکانیسم هایی برای نظارت بر رفتار نمایندگان دارد

یک فعال سیاسی با اشاره به اینکه مجلس شورای اسلامی مکانیسم هایی برای نظارت بر رفتار نمایندگان دارد، گفت: هیات نظارت بر رفتار نمایندگان و قوه قضاییه اختیار رسیدگی به تخلفات نمایندگان را دارند.غلامرضا ظریفیان در گفت و گو با ایسنا، درباره نظارت دائمی شورای نگهبان بر نمایندگان مجلس شورای اسلامی اظهار کرد: آشفتگی در وظایف یک سیستم حاصل هر نوع توسعه مفهومی در ارتباط با وظایف هر یک از اجزای آن سیستم است. سیستم ها براساس یک نظم، سامان پیدا می کنند و اگر هر بخشی از این سیستم، دچار نقص در کارکرد شود یا دنبال توسعه اختیارات خود باشد، کل سیستم دچار اختلال می شود، بنابراین باید از این توسعه مفهومی جلوگیری کرد. وی ادامه داد: وظایف شورای نگهبان در قانون اساسی مشخص است و توسعه اختیارات این شورا، حاصلی جز به هم ریختگی سایر سازمان ها ندارد. مجلس شورای اسلامی مکانیسم های برای نظارت بر رفتار نمایندگان دارد و اگر نماینده ای تخلفی مرتکب شود، این مکانیسم که هیات نظارت بر رفتار نمایندگان است، به موضوع رسیدگی می کند. قوه قضاییه نیز اختیار رسیدگی به این تخلفات را دارد. این فعال سیاسی با اشاره به اینکه توسعه اختیارات شورای نگهبان برای نظارت بر رفتار نمایندگان ، وظایف سایر دستگاه های نظارتی را دچار اختلال می کند، خاطرنشان کرد: نمایندگان فقط در حوزه وظایف نمایندگی خود و برای ابراز عقیده مصونیت دارند و البته این مصونیت مانعی برای رسیدگی به تخلفات مالی یا سوءاستفاده از قدرت نیست.

تبعیض مثبت برای استان‌های کمتر توسعه یافته از اهداف وزیر کشور است

معاون هماهنگی امور اقتصادی و توسعه منطقه‌ای وزارت کشور گفت: وزیر کشور با اعتقاد به ایجاد تعادل و توازن منطقه‌ای و با لحاظ تبعیض مثبت نسبت به استان‌های کمتر توسعه یافته که سیستان و بلوچستان در راس آن قرار دارد؛ به دنبال توسعه همه جانبه این استان است. به گزارش ایسنا، بابک دین‌پرست در نشست ارزیابی سند اجرایی مصوبات محرومیت زدایی منطقه بلوچستان در شهرستان خاش اظهار کرد: ۵۳درصد از حدود ۴۸۵برنامه و پروژه توسعه‌ای سند محرومیت زدایی منطقه بلوچستان با حمایت‌های ویژه دولت تدبیر و امید محقق شده است.وی بیان کرد: تمام وزرای کشور و چهار معاونت ریاست جمهوری برای رفع مشکلات مردم سیستان و بلوچستان اهتمام دارند و هم‌اینک بیش از ۱۵۰گزارش از ویزران به هیات دولت برای رفع محرومیت‌های این خطه از میهن اسلامی ارائه شده است.وزیر کشور با اعتقاد به ایجاد تعادل و توازن منطقه‌ای و با لحاظ تبعیض مثبت نسبت به استان‌های کمتر توسعه یافته که آن سیستان و بلوچستان در راس آن قرار دارد؛ به دنبال توسعه همه جانبه این استان است.

بین الملل

یک دیپلمات پیشین کشورمان:

ایران از گفت وگوهای بین الافغانی حمایت می کند

یک دیپلمات پیشین کشورمان در افغانستان با تاکید بر این که ایران از گفت وگوهای بین الافغانی حمایت می کند و معتقدیم ابتکار عمل دردست افغان ها باید باشد، گفت: آنهایی که خارج از مجموعه افغانستان وارد این مساله می شوند به منافع شان بیشتر از مردم افغانستان توجه دارند.

محسن روحی صفت درگفت وگو با ایسنا درباره شروط طالبان برای آغاز مذاکرات صلح گفت: این که طالبان گفتند بعد از عید قربان آماده مذاکره با دولت هستند، در واقع از مدت ها پیش مذاکرات بین الافغانی شروع شده و پیش شرط طالبان موضوع زندانی ها بوده که تقریبا تمام شده است.

وی افزود: بنابراین دو طرف آمادگی دارند اما به نظر می‌رسد این تازه آغاز جنجال اصلی مذاکرات بین الافغانی است، این که دو طرف بتوانند چارچوبی برای مذاکرات تعیین کنند مشکل است.

معاون پیشین دفتر مطالعات سیاسی وزارت خارجه همچنین اظهار کرد: طالبان دیدگاه های خاص خود را دارد و به عنوان یک گروه سیاسی برای این که در چارچوب نظام به توافق برسند باید سلاح را زمین بگذارند و در دولت جدید مشارکت داشته باشند و اگر اصلاحاتی را مد نظر دارند در چارچوب نظام انجام دهند.

روحی صفت خاطرنشان کرد: با این حال طالبان معتقد هستند که باید نظام تغییر کند، قانون اساسی و ساختار حکومت هم تغییر کند.

این مساله فاصله میان مخالفان و دولت را زیاد کرده در حالی که هنوز در مرحله دستورکار است، مرحله دوم راجع به افراد است که دو طرف باید قبول داشته باشند.

وی ادامه داد: مرحله دیگر این موضوع، مکان مذاکره است که پیشنهاداتی مطرح شده تا در آلمان، ژنو و قطر برگزار شود که بعد از عید قربان کار مذاکره شروع می شود.

این دیپلمات پیشین کشورمان در افغانستان ابراز امیدواری کرد که مساله صلح در افغانستان به رهبری خود مردم افغانستان چه دولت و احزاب در کابل و حتی خود طالبان پی گیری و گفت و گو شود نه این که دیگران بخواهند سر نخ این گفت و گوها را در دست داشته باشند.

وی خاطرنشان کرد :افرادی که خارج از مجموعه افغانستان وارد این موضوعات شوند به منافع شان بیش از مردم افغانستان توجه دارند و همین مساله باعث می شود که سرانجامی نداشته باشد.

روحی صفت تاکید کرد: از گفت وگوهای بین الافغانی حمایت می کنیم واعتقاد داریم بایستی ابتکار عمل در دست افغان ها باشد.

رئیس جمهوری سابق فرانسه: روی کار آمدن ترامپ نشانه بحران جهانی است

رئیس جمهوری پیشین فرانسه با انتقاد شدید از ایده‌های دونالد ترامپ رئیس جمهوری آمریکا و این که جهان با بحران مواجه است، انتخاب دوباره ترامپ را غیرمتحمل ندانست و گفت: حضور مردی مانند ترامپ دلیل این وخامت نیست که نشانه آن است.

به گزارش ایرنا، تارنمای فرانسوی «اکتوالیته ۲۴ – Actualité ۲۴» نوشت: «نیکولا سارکوزی» که به مناسبت انتشار کتاب جدید خود با عنوان «دوران طوفان‌ها» (Le temps des Tempêtes) که آن را در دوران قرنطینه نوشته و با شمارگان ۳۰۰ هزار به چاپ رسانده است، ضمن تاکید مجدد بر دلبستگی‌اش به اروپا تصریح کرد غرب قدرت خود را در صحنه جهانی از دست داده است.

او که پیشتر نیز ایده‌های دونالد ترامپ را به شدت محکوم کرده بود، گفت: من به رای مردم آمریکا احترام می گذارم اما این خیلی زیاد است. ترامپ به یک مقوله بسیار نادر تعلق دارد: افرادی که بهبود پیدا نمی‌کنند و بدتر می‌شوند.

سارکوزی گفت: آمریکا از جنگ جهانی دوم به این سمت، نخستین بار است که ادعا می کند دیگر مسوولیت نظم جهانی را نمی پذیرد و روی منافع خودش متمرکز می‌شود.

او افزود: این عدم تعهد، که نه با ترامپ بلکه با سلف او، باراک اوباما آغاز شد، در بین متحدان آمریکا که همواره قابلیت اتکا به آمریکا را زیر سوال می برند ایجاد شک و تردید می کند.

همچنین به نوشته روزنامه «لا دیش» فرانسه، سارکوزی که با برنامه ساعت ۲۰ تلویزیون یک فرانسه گفت و گو می کرد، گفت: من دیگر در سیاست و در حال آماده سازی برای بازگشت نیستم.

وظیفه من در قبال کشوری است که آن را رهبری کردم. نباید دیگر درگیر جنگ سیاسی باشم.

او در عین حال با رد شایعات در خصوص تاثیرگذاری اش در انتخاب «ژان کاستکس» به عنوان نخست وزیر جدید دولت فرانسه گفت که هیچ تأثیری در این انتصاب نداشته است.

سارکوزی افزود: این انتخاب من نیست، رئیس جمهوری فرانسه، مردی که تحت تاثیر قرار گیرد نیست.

رئیس جمهوری پیشین فرانسه همچنین درباره وضعیت کنونی فرانسه در جهان معتقد است که این کشور را نمی‌تواند از اوضاع اروپا و حتی غرب خارج کند. سارکوزی افزود : من به تمدن غربی و ارزش‌ها فکر می‌کنم و این که محوریت جهان در حال گذار از غرب دیروز به شرق امروز یعنی آسیا است.

چندی پیش نیز، «آلن بادیو» فیلسوف مشهور فرانسوی با انتشار کتابی با عنوان «ترامپ»، ظهور فردی مانند او را در جایگاه رئیس جمهوری آمریکا حاصل «فاشیسم دموکراتیک» دانست.

بادیو در کتاب جدیدش که اساسا برگرفته از دو سخنرانی او در دانشگاه کالیفرنیا(UCLA)بعد از پیروزی دونالد ترامپ در انتخابات ۲۰۱۶ آمریکا است، ترامپ را «یک نشانه بیماری نفرت انگیز شرایط جهانی، نه فقط برای آمریکا بلکه برای سراسر جهان» دانسته است. او در این کتاب نوشته، به قدرت رسیدن ترامپ نشانه ای بیمارگونه از بحران ژرف رژیم های به اصطلاح دموکراتیک غربی در جهان تحت تسلط تفکر سرمایه داری است.

Pishkhan.com

خبر

سازمان مالیاتی اعلام کرد

برخورد با ثبت شرکت‌های صوری برای فرار مالیاتی



مدیر کل دفتر حقوقی و قراردادهای مالیاتی سازمان امور مالیاتی کشور، با هشدار به افراد سودجویی که به منظور فرار مالیاتی مبادرت به ثبت شرکت صوری می‌کنند، گفت: ثبت و استفاده از شرکت صوری در انجام معاملات غیرواقعی، مطابق ماده ۲۷۴ قانون مالیات‌های مستقیم جرم محسوب می‌شود.حسین تاجیر ریاحی اظهار کرد: طی سال‌های اخیر، اشخاصی فرصت طلب با ثبت شرکت صوری (کاغذی) به نام افراد فاقد صلاحیت و اهلیت، اقدام به اعمال مجرمانه از قبیل فرار مالیاتی، پولشویی، قاچاق کالا یا اخذ تسهیلات بانکی به صورت غیرمجاز کرده‌اند که با توجه به اصلاحیه قانون مالیات های مستقیم مصوب ۳۱ تیرماه ۱۳۹۴ و به استناد بند (۵) ماده ۲۷۴ قانون مذکور، این اشخاص تحت تعقیب قضایی و اعمال مجازات کیفری قرار می‌گیرند.وی ادامه داد: بررسی‌های انجام شده حاکی از آن است که افراد سودجو، اشخاص بی‌بضاعت و فاقد صلاحیت و اهلیت را اجیر کرده و حتی بدون حضور آنان در مراجع ثبت شرکتها و صرفا از طریق تنظیم وکالت نامه های با حق توکیل بلاعزل، اقدام به ثبت شرکت کرده و از اشخاص مذکور در سمت های مدیرعامل، رئیس هیات مدیره یا نایب رئیس استفاده می کنند؛ بدون اینکه آن اشخاص خودشان اطلاعی از موضوع داشته باشند.مدیر کل دفتر حقوقی و قراردادهای مالیاتی سازمان امور مالیاتی کشور، با بیان اینکه ثبت اینگونه شرکت‌ها، معمولا به منظور عدم امکان شناسایی صاحبان واقعی درآمد و نهایتا فرار از پرداخت مالیات انجام می‌شود، گفت: به دلیل خلاهای قانونی، رویه‌های غلط موجود و سایر عوامل، ثبت اینگونه شرکت‌ها در سال های گذشته رشد قارچ گونه داشته است.وی افزود: با ثبت اینگونه شرکت‌ها و سوء استفاده از عدم اطلاع و آگاهی افراد فاقد شرایط و بی‌بضاعت مانند کارتن خواب‌ها، دست فروشان و غیره، معاملات کلانی به نام آنان انجام و فرار مالیاتی در سطح گسترده‌ای شکل می‌گیرد.ریاحی، ضمن هشدار به کسانی که به این نحو اقدام به ثبت شرکت به منظور فرار از پرداخت مالیات می‌کنند، اعلام کرد: با رصد و اقدامات گسترده از طریق سامانه ها و بانک های اطلاعاتی، اینگونه شرکت ها و عوامل سوء استفاده کننده از آن، شناسایی و از طریق مراجع قضایی تحت تعقیب قضایی قرار می‌گیرند.وی در پایان سخنانش تاکید کرد: به منظور پیشگیری از ثبت شرکت‌های صوری، باید اقدامات لازم در هنگام ثبت شرکت از قبیل راستی آزمایی و بررسی اطلاعات موجود در بانک های اطلاعاتی به عمل آید تا به نام اشخاص فاقد شرایط، شرکت به ثبت نرسد.

چرا قیمت سکه و طلا دوباره گران شد؟

در حالی که اعضای اتحادیه فروشندگان طلا و سکه بارها هشدار داده اند که ریسک خرید طلای آب شده بالاست، اما با این حال هنوز بخش عمده تقاضای موجود در بازار را تقاضا برای خرید طلای آب شده تشکیل می دهد. فعالان صنف می گویند مالیات بر ارزش افزوده طلا از یک سو و مزد ساخت طلا از سوی دیگر دو عاملی است که سرمایه گذاران را به خرید طلای آب شده ترغیب می کنند اما نکته اینجاست که برخی سودجویان ناخالصی‌هایی را به این طلا می‌افزایند که در نهایت منجر به ضرر سرمایه‌گذار و خریدار می‌شود. محمد کشتی ارای، نائب رئیس اتحادیه فروشندگان طلا و جواهر در گفتگو با خبرآنلاین در خصوص وضعیت بازار تاکید کرد: بازار وضعیتی عادی دارد، این روزها نه با فشار تقاضا روبرو هستیم و نه با فشار عرضه، خرید و فروش طبق روال عادی صورت می گیرد اما کسی طلای مصرفی و مصنوعات نمی‌خرد. این فعال صنفی تاکید کرد: سیگنالی که ثابت می کند وضعیت در بازار عادی است، حباب سکه تمام بهار آزادی است. این حباب نه کوچک شده است و نه بزرگ پس روشن می کند بازار نه با فشار تقاضا روبروست و نه با فشار عرضه در نتیجه وضعیت بازار عادی است و اغلب افراد حاضر نیز به قصد سرمایه گذاری نسبت به خرید طلا اقدام می کنند. این نکته از سوی سایر فعالا صنف نیز تایید می‌شود. مسئول یک طلا فروشی در خیابان کریمخان در این خصوص تاکید کرد: کرونا تعداد عروسی‌ها و مجالس را به شدت کاهش داده است از این رو ما با خرید مصنوعات روبرو نیستیم و اگر کسی پولی وارد بازار طلا می کند، قصدش نه خرید کالای مصرفی و مصنوعات که سرمایه گذاری است. کشتی ارای در پاسخ به این سئوال که آینده بازار طلا را چگونه می‌بینید؟ گفت: قیمت سکه تحت تاثیر دو عامل اصلی است، بهای ارز و نرخ طلا در بازارهای جهانی. وی ادامه داد: قیمت دلار نوسانی ادامه دار را در تیرماه شاهد بود اما حالا مدتی است که در کانال ۲۰ تا ۲۲ هزار تومان در صرافی بانکی و بازار آزاد قرار دارد اما سوی دیگر داستان که به قیمت طلا در بازارهای جهانی باز می‌گردد با وضعیت متفاوتی مواجه است. قیمت‌ها در بازارهای جهانی طلا در حال افزایش هستند. وی ادامه داد: به نظر می‌رسد تحت تاثیر نااطمینانی‌های رخ داده در بازارهای جهانی از یک سو و رشد منفی اقتصاد جهانی و تضعیف دلار در جهان از سوی دیگر به زودی سد مقاومتی قیمت طلا در بازارهای جهانی شکسته شود و هراونس طلا به قیمتی بیشتر از دو هزار دلار برسد. وی گفت: چشم‌انداز بازار جهانی نشان می‌دهد قیمت‌ها در ایران نیز می‌تواند روندی افزایشی را داشته باشد. همان طور که در روزهای اخیر رشد قابل توجه قیمت در بازارهای جهانی سبب شد سکه بار دیگر به کانال ۱۱ میلیون تومن بازگردد.او تاکید کرد: اغلب تحلیلگران معتقدند تا زمانی که ویروس کرونا وجود دارد و اقتصاد جهان را تهدید می کند، احتمال افزایش نرخ دلار قوی است و باید در پیش‌بینی‌ها این موضوع را مد نظر قرار داد. کشتی آرای در پاسخ به سئوالی در خصوص فروش مصنوعات طلا در روزهای جاری گفت: ما در پایان فروردین و اوایل اردیبهشت با افزایش فروش مصنوعات طلا از سوی خانواده‌ها مواجه بودیم اما در شرایط کنونی با چنین شرایطی روبرو نیستیم و اوضاع نسبت به قبل عادی شده است.

کسب رتبه نخست این بانک در پرداخت تسهیلات موضوع تبصره ۱۸ در بین سایر بانک ها



مدیرعامل بانک صنعت و معدن اظهار داشت: بانک صنعت ومعدن در پرداخت تسهیلات موضوع تبصره ۱۸ که از سال ۹۷ به بانک ها ابلاغ گردیده است در مقایسه با سایر بانک ها دارای بیشترین میزان پرداختی بوده است. حسین مهری بیان داشت: با استناد به آمار عملکرد این بانک در سامانه وزارت صنعت، معدن و تجارت از آغاز پرداخت این تسهیلات تا آخر سال ۹۸ تعداد ۷۰۱ طرح به بانک صنعت و معدن معرفی گردید که پس از بررسی، به تعداد ۳۰۳ طرح که دارای توجیه و اهلیت و صلاحیت لازم بودند، تسهیلات به ارزش بیش از ۲۰ هزار میلیارد ریال در قالب تسهیلات سرمایه ثابت و سرمایه در گردش پرداخت شده است. دکتر مهری عنوان داشت: در مجموع تا پایان ۴ ماهه نخست سال جاری تعداد ۸۰۵ طرح به بانک صنعت و معدن معرفی گردید و در نهایت با پرداخت تسهیلات به ۴۰۹ طرح موافقت و مبلغی بیش از ۳۰ هزار میلیارد ریال به این طرح ها پرداخت گردید. یادآور شد: آمارهای تسهیلات پرداختی موضوع تبصره ۱۸ در سال ۹۹ نیز حاکی از آن است که این بانک در پرداخت تسهیلات مذکور همچنان نسبت به سایر بانک ها حائز رتبه نخست می باشد.

افزایش نرخ ارز، کرونا ...

متهم موج تورمی کیست؟



با وجود گزینه های متفاوتی که در رابطه با عوامل افزایش تورم مطرح است، باز هم افزایش نرخ ارز، متهم اصلی عنوان می شود که البته پای کرونا و وام یک میلیونی یارانه بگیران هم در میان است. به گزارش اقتصاد ملی به نقل از ایسنا، در ماه‌های اخیر افزایش قیمت ها و تورم محسوس قابل توجه بود؛ روندی که در گزارش‌های رسمی مرکز آمار نیز دیده می‌شود و نرخ تورم از ابتدای امسال در دو شاخص نقطه به نقطه (نسبت به ماه مشابه سال قبل) و تورم ماهانه (نسبت به ماه قبل) افزایش داشته است.

مروری بر وضعیت تورم نشان می‌دهد که از فروردین سال جاری تورم نقطه به نقطه از ۱۹.۸ تا ۲۶.۹ در پایان تیر ماه رشد و حدود هفت درصد افزایش داشته است. تورم ماهانه نیز در چهار ماه ابتدای امسال از ۲.۱ تا ۶.۴ درصد افزایش دارد، اما تورم سالانه روند کاهشی داشته و از ۳۲.۲ به ۲۶.۴ درصد در پایان تیر ماه رسیده است.

در رابطه با اینکه چرا در چند ماه اخیر افزایش تورم و موجی از گرانی‌ها وجود داشته تحلیل‌های متفاوتی مطرح است، از یک سو شرایط بحرانی ناشی از کرونا که موجب افزایش هزینه‌ها و اختلال در کسب و کارها شد و از سوی دیگر موضوع افزایش نرخ ارز به عنوان یکی از عواملی که همواره با رشد آن قیمت‌ها در بازار با افزایش روبرو است.

اما کسری بودجه دولت دیگر عاملی بود که از سوی کارشناسان در رشد تورم مورد توجه بود، به هر حال از ابتدای سال جاری این موضوع مطرح و برآوردهای متفاوتی حتی تا ۱۵۰ هزار میلیارد تومان در مورد آن است که البته هیچ گاه سازمان برنامه و بودجه رقمی مشخصی در این باره اعلام نکرد.

بر این اساس بحث راهکارهای دولت برای تامین کسری بودجه و از سویی بی انضباطی و احتمال استقراض از بانک مرکزی برای جبران این کسری مطرح بوده است.

اما بعد از حواشی که در مورد اثر گذاری کسری بودجه دولت و احتمال استقراض از بانک مرکزی و منابع بانکی ایجاد شد، سازمان برنامه وبودجه این موضوع را نپذیرفت و هر گونه افزایش تورم ناشی از کسری بودجه را رد کرد و عوامل دیگری را در رابطه با افزایش تورم دخیل دانست.

موضع سازمان برنامه و بودجه این است که صورت‌های مالی بانک مرکزی در سال گذشته شاهدی بر انضباط مالی دولت بوده و همچنان نیز ادامه دارد از سوی دیگر دولت حتی بخشی از بدهی خود به بانک مرکزی را پرداخت کرده است. در نتیجه نقش بدهی دولت در رشد پایه ولی منتفی خواهد بود، حتی اگر قرار بود نگرانی از کسری بودجه علت تورم باشد، باید اثر این عامل تا انتهای بهار نمایان می شد.

تحلیل سازمان برنامه این است که دلیل روند و نوسانات ماهانه تورمی تا انتهای بهار رفتاری فصلی و تا حدودی متاثر از کرونا بوده است، در عین حال که افزایش قدرت خرید مردم ناشی از تسهیلات یک میلیون تومانی کرونا را نیز دخیل می داند.

تسهیلات یک میلیونی کرونا همان طرحی بود که با پیشنهاد بانک مرکزی برای حدود ۲۳ میلیون خانوار اجرایی شد و در نتیجه آن حدود ۲۳ هزار میلیارد تومان از منابع بانکی در اختیار مردم قرار گرفت. اما گزینه اصلی سازمان برنامه و بودجه برای افزایش تورم به ویژه فاصله خرداد تا تیر ماه امسال افزایش نرخ ارز است و اعلام کرده که «به نظر می رسد علت موج تورمی اخیر و بخصوص افزایش ۶.۵ درصدی تورم تیر نسبت به خرداد جهش ناگهانی نرخ ارز نیمایی به عنوان لنگر اسمی تورم است.»

در شرایطی افزایش نرخ ارز عامل گرانی های اخیر معرفی شده که در کمتر از دو ماه گذشته نرخ ارز با افزایش حدود ۷۰۰۰ تومانی از ۱۷ هزار تا ۲۵ هزار تومان در بازار آزاد و بالای ۲۰ هزار تومان در سامانه نیما رشد کرد.

البته دلیل افزایش نرخ ارز در این مدت تا حدود زیادی از سوی مسئولان مربوطه عدم برگشت ارزهای صادراتی از سوی صادر کنندگان و کاهش قابل توجه قیمت فرآورده‌ها و مشقات نفتی در فروردین ماه اعلام شد و تاکید دارند که به مرور با افزایش برگشت ارزهای صادراتی در کوتاه مدت شرایط تعدیل خواهد شد.

این اولین بار نیست که در به راه افتادن موج تورمی، ارز عامل اصلی معرفی می‌شود. در سال های اخیر نیز بعد از موج افزایش قیمت ارز نرخ تورم هم دستخوش تغییراتی شده و حتی در مواردی موضع گیری بانک مرکزی در این رابطه بر دخالت نرخ افزایش ارز بر تورم تاکید داشته است.

مروری بر وضعیت تورمی در چند سال گذشته نشان می‌دهد که نرخ تورم در خرداد ماه ۱۳۹۵ تک رقمی می‌شود و بعد از آن تا شهریور ۱۳۹۷ به روال خود ادامه داده تا این که در این زمان به ۱۱.۳ درصد رسیده و دو رقمی شد.

این دوره زمانی بود که قیمت ارز بار دیگر در ایران با افزایش مواجه شده و از حدود ۵۰۰۰ تومان فروردین تا حدود ۱۰ تا ۱۲ هزار تومان افزایش پیدا کرده بود. به هر صورت افزایش نرخ تورم تا شهریور ۱۳۹۸ ادامه پیدا کرد و به ۴۲.۷ درصد رسید، اما به تدریج از آن زمان در روند نزولی قرار گرفته و تا پایان تیر ماه امسال به ۲۶.۴ درصد رسیده است.

در رابطه با تورم نقطه به نقطه که از فروردین ۱۳۹۵ حدود ۷.۸ درصد بود در خرداد ۱۳۹۷ دو رقمی و به ۱۰.۲ درصد رسید و روند رو به رشد آن ادامه پیدا کرد تا جایی که در اردیبهشت ۱۳۹۸ یعنی در کمتر از یک سال حدود ۴۰ درصد افزایش و تا ۵۲.۱ درصد رشد کرد.به هر ترتیب تورم نقطه به نقطه روند نزولی در پیش گرفت و تا فروردین امسال به ۱۹.۸ رسید که بار دیگر در چهار ماه گذشته افزایشی شده و بیش از شش درصد افزایش داشته است.

گزارش
REPORT

ریشه یابی افزایش نرخ تورم در گفت‌وگو با یک کارشناس؛

دوراهی کنترل تورم یا حفظ رونق بازار سرمایه



یک کارشناس اقتصادی با بیان اینکه کاهش نرخ سود بانکی و حمایت از بازار سرمایه نتیجه‌ای جز افزایش نرخ تورم نخواهد داشت، گفت: اگر این مسیر ادامه یابد مهار نرخ تورم پس از چند سال پیاپی بالا بودن آن سخت خواهد بود. کامران ندری در گفت‌وگو با اقتصادآنلاین در رابطه صعودی شدن تورم نقطه به نقطه از ابتدای سال گفت: ما از چند ماه پیش این نگرانی را داشتیم و می‌دانستیم که نتیجه وضعیت پیش آمده در اقتصاد و کاهش نرخ بهره یا افزایش نرخ تورم خواهد بود و یا ریزش بازار سرمایه.وی افزود: سیاستگذار بر سر یک دوراهی قرار گرفته است که هر دو برای کشور هزینه دارد. یا باید جلوی افزایش غیرمنطقی شاخص در بازار سرمایه را بگیرد و تورم را کنترل کند و یا به افزایش نرخ تورم تن دهد که به نظر می‌رسد به دلیل هزینه‌هایی که ریزش بورس به دنبال دارد مسیر دوم را انتخاب کرده است.این کارشناس ادامه داد: این شرایط فعلا ادامه خواهد داشت مگر اینکه نرخ بهره بانکی افزایش یابد، زیرا در شرایطی که تورم سالانه ما حدود ۲۶درصد است و بازار سهام بازده سه رقمی دارد مشخص است که نرخ سود ۱۶درصدی برای مردم جذابیت ندارد و به سراغ بازار سرمایه می‌روند.با عدم افزایش نرخ سود ما به مردم این سیگنال را می‌دهیم که دارایی‌های خود را به شکل ریال نگه ندارند وباید توجه کرد که بازار سرمایه هم غیرواقعی و کاغذی است و به زودی مردم به سراغ خودرو، کالا، ارز و طلا خواهند رفت و نتیجه مجموع این اتفاقات این است که ارزش پول ملی کاهش خواهد یافت. وی با بیان اینکه تنها راه در شرایط فعلی افزایش نرخ سود سپرده بانکی است، افزود: اینگونه رغبت مردم به نگهداری ریال بالا می‌رود و باید دانست که اگر تا سال گذشته نرخ سود ۲۰درصد کار می‌کرد امسال دیگر کمکی به ما نمی‌کند. شاید تا سال گذشته می‌توانستیم با نرخ بهره ۱۷تا۲۰درصدی تورم ۲۲درصدی را تجربه کنیم اما امروز باید تا جای ممکن نرخ بهره را بالاتر برده و یک سیاست انقباضی را پیش بگیریم.ندری با اشاره به اینکه امروز تمام مسئولین از سقوط بازار سرمایه واهمه دارند ، خاطرنشان کرد: مشکل اقتصاد ما این است که هدف را گم کردیم زیرا هدف باید کنترل تورم باشد و نه رونق بازار سرمایه.این کارشناس در رابطه برنامه‌های بانک مرکزی برای کاهش سرعت رشد نقدینگی و پایه پولی، گفت: این اقدامات، اقدامات درستی است اما تا زمانی که ترس از ریزش بازار سرمایه وجود داشته باشد کافی نیست.به گفته ندری، با توجه به تشویق‌های مسئولین برای حضور مردم در بازار سرمایه، ترس از ریزش این بازار و متضرر شدن مردم ترسی منطقی بنظر می‌رسد. وی ادامه داد: سیاستمدار باید بپذیرد یا امسال تورم بسیار بالاتر از نرخ هدفگذاری شده توسط بانک‌مرکزی باشد یا حمایت از بازار سرمایه را کنار بگذارد ،زیرا رشد عجیب سهم‌ها هیچ توجیهی جز اینکه تورمی شدید در راه است ندارد چون هیچ اتفاقی در اقتصاد ما نیفتاده که این رشد را منطقی کند.این کارشناس یادآور شد: باید توجه کرد که این شرایط را نمی‌توان گردن آمریکا و تحریم‌ها انداخت زیرا آن‌ها که نرخ سود را پایین نیاوردند و یا به رونق عجیب بازار سرمایه دامن نزدند، بلکه مسبب آن همه مسئولین و کل نظام تصمیم‌گیری کشور است.ندری در پایان تاکید کرد: دولت ناچار است بذیرد همانطور که سال گذشته تورم ۴۰درصدی را تجربه کردیم امسال هم به آن تن بدهیم اما آنچه مشخص است این است که با این شرایط دستیابی به تورم ۲۲درصدی ممکن نخواهد بود و این نکته را هم نباید فراموش کرد که وقتی چندسال پیاپی تورم بالا داشتیم کنترل آن بسیار سخت خواهد شد.

اخبار

رد پای بانک‌ها در آشفته بازار قیمت مسکن



نایب رییس اتحادیه املاک تهران گفت: در حالی که دولت تلاش می‌کند مسکن از کالای سرمایه‌ای به مصرفی تبدیل شود، چند بانک با هدف افزایش سرمایه خود با ساخت واحدهای لوکس و با متراژ بزرگ و احتکار آن، قیمت‌های خانه در مناطق مختلف شهر را بالا می‌برند.

وزارت راه و شهرسازی همزمان با شناسایی بخش اعظمی از خانه‌های خالی به بانک‌هایی رسیده است که سال‌های طولانی در خلاء اجرای قانون مالیات بر خانه‌های خالی، واحدهایی لاکچری ساخته و وارد بازار نکرده است.

معاونت مسکن وزارت راه به تازگی اعلام کرده است که ۱۰۰۰ واحد مسکونی در اختیار یک بانک است که سال‌های طولانی خالی مانده است و بخشی از سهام این بانک در اختیار دولت و بخشی هم در اختیار بخش خصوصی است.

«حسام عقبایی» در گفت و گو با ایرنا درباره فعالیت بانک‌ها در حوزه مسکن، گفت: بر اساس قانون بانکداری، فعالیت بانک‌ها در حوزه اموال غیرمنقول اعم از ساخت و خرید فروش خانه، ویلا، زمین و هر نوع ملکی ممنوع است اما در یک دهه گذشته بانک‌ها وارد عرضه ساخت و ساز ملک شدند.

بسیاری از بانک‌های دولتی و خصوصی اکنون صاحب واحدهای مسکونی هستند و حاشیه سود بسیار بالایی که در حوزه خرید و فروش ساختمان وجود دارد، دلیل آن است.وی گفت: برای مثال از اسفند سال گذشته تاکنون سرمایه هزار میلیاردی یک بانک در حوزه مسکن به دو برابر رسیده است که در این مدت با فعالیت بانکداری نمی توانست به چنین سودی دست یابد.

نایب رییس اتحادیه املاک استان تهران با تاکید بر اینکه در قانون بانکداری به صراحت فعالیت بانک‌ها در خرید و فروش و ساخت و ساز اموال غیر منقول ممنوع است، گفت: بانک‌ها هلدینگ‌های مختلفی راه انداخته‌اند علاوه بر هلدینگ مسکن اکنون شاهد فعالیت بانک ها در هلدینگ کالا و کالای تجاری هستیم که آن نیز خلاف قانون است.

عقبایی در تحلیل چرایی ورود بانک‌ها به عرضه ساخت و ساز و احتکار مسکن، گفت: وقتی بانک‌ها از مردم سپرده می‌گیرند به خصوص در دوره‌ای که رقابت بانک‌ها در جذب سرمایه بالا بود برای پراخت سود به سپرده گزاران با این هدف که جذب سرمایه گذار بیشتری داشته باشند، اصل پول را وارد حوزه ساختمان کردند که در ایران به دلیل نوسان دائم قیمت و افزایش قیمت‌ها، سودهای بالای ۱۰۰ درصدی و حتی ۲۰۰ درصدی را برای بانک دارد. وقتی بانک به چنین سودی برسد دیگر پرداخت ۲۰ درصد سود برای مشتری اصلا سنگین نیست.

وی، گفت: تاکید می‌کنیم که بانک بنگاه اقتصادی نیست و در دنیا بانکداری برای تسهیل روابط اقتصادی تعریف می‌شود؛ بانک باید برای ترویج تولید اقتصادی و کمک به عرصه تولید حرکت کند نه اینکه خود به بنگاه اقتصادی تبدیل شود.

نایب رییس اتحادیه املاک تهران گفت: اکنون بانک‌ها نه تنها بنگاهداری می‌کنند بلکه عاملی در جهت رشد قیمت مسکن شده‌اند و به نابسامانی در چرخه عرضه کمک می‌کنند.به گفته عقبایی بانک‌ها برخلاف قانون، سازه‌های لوکس و لاکچری و مال‌های تجاری می‌سازند، بسیاری از مال‌های تجاری بزرگ تهران یا برج‌های مسکونی بلند برای بانک‌ها است و یا بخش عمده‌ای از سهام این برج‌ها و مال‌ها برای بانک است.

وی با بیان اینکه فعالیت غیرقانونی بانک‌ها، الگوی ساخت مسکن را در دهه‌های اخیر تغییر داده است، گفت: بانک‌ها، خانه‌های لوکس می‌سازنند و قیمت‌های اعلامی را از قیمت سازنده‌ها بالاتر اعلام می‌کنند؛ مثلا اگر سازنده‌ای در منطقه جردن تهران یک سازه خوب را متری ۲۰ میلیون تومان بفروشد، بانک ها از اعتبار خودشان، برای افزایش قیمت استفاده می‌کنند، به طوری که با سازه بی کیفیت‌تر، همان ملک را در همان منطقه متری ۲۵ میلیون تومان می‌فروشند و همین سوء استفاده به رشد قیمت دامن می‌زند.

وی خاطر نشان کرد: در واقع، بانک‌ها تنها به طور خلاف قانون وارد عرصه تولید نشده اند بلکه سوداگری هم داشته و باعث رشد قیمت‌ها شده اند.

Pishkhan.com

خبرکوتاه

جزئیات معاملات در تابلو توافقی بازار سوم فرابورس اعلام شد

مدیر بازار سوم فرابورس ایران از تصویب مقررات نحوه انجام معاملات در تابلو توافقی بازار سوم از سوی هیات‌مدیره فرابورس خبر داد و گفت: اردیبهشت‌ماه امسال مقررات جدید درباره ایجاد تابلو توافقی در بازار سوم که به تصویب هیات‌مدیره سازمان بورس رسیده بود ابلاغ شد و هم‌اکنون نحوه انجام معاملات در این تابلو، روز معاملاتی و سایر شرایط با اهمیت برای اطلاع ناشران، سهامداران و متقاضیان حضور در مبادلات این تابلو اعلام شده است. شیوا شریفیان با اشاره به اینکه روش انجام معاملات در این تابلو به شیوه توافقی است، اظهار کرد: انجام معاملات در این تابلو یکشنبه هر هفته از ساعت ۰۹:۰۰ تا ۱۲:۳۰ امکان‌پذیر است و در شرایطی که روز تعیین‌شده تعطیل رسمی کشور باشد و در صورت وجود امکان فنی، انجام معاملات به اولین روز کاری ممکن موکول خواهد شد.به گفته شریفیان، ورود سفارش‌های خرید و روش در تابلو توافقی بازار سوم صرفا توسط ایستگاه‌های معاملاتی کارگزاران عضو فرابورس قابل انجام است و انجام معاملات آنلاین در آن مجاز نیست. او مشاهده اطلاعات مربوط به این تابلو را نیز از طریق وب‌سایت www.otctmc.ir اعلام کرد و گفت: در این وب‌سایت قیمت پایانی نمادهای معاملاتی صرفا پس از جلسه معاملاتی نمایش داده خواهد شد و سفارش‌های وارد شده در هر نماد معاملاتی، بیشترین و کمترین قیمت معامله و نیز قیمت آخرین معامله قابل مشاهده نیست.همچنین مدیر بازار سوم فرابورس درباره دامنه نوسان تابلو توافقی بازار سوم اعلام کرد: انجام معاملات در نمادهای معاملاتی بازار عادی در محدوده دامنه نوسان قیمتی ۵ درصد نسبت به قیمت پایانی جلسه معاملاتی قبل و به صورت توافقی قابل انجام است.او انواع سفارش‌ها در این تابلو را شامل سفارش قابل مذاکره بدون قیمت، قابل مذاکره با قیمت، سفارش همه یا هیچ (All or None) و سفارش دوطرفه (Cross order) ذکر کرد و افزود: حجم مبنا نیز در این بازار ۰.۰۰۰۸ سرمایه پایه هر شرکت اعمال می‌شود و حداقل و حداکثر ارزش مبنا بر اساس قیمت پایانی سهام در زمان اعمال، تعیین خواهد شد.شریفیان درباره حداقل و حداکثر ارزش مبنا برای نمادهای معاملاتی تابلو توافقی بازار سوم توضیح داد: حداقل ارزش مبنا رقم ۲۰ میلیارد ریال است و حداکثر ارزش مبنا برای شرکت‌هایی با سرمایه ۲۰ هزار میلیارد ریال و بالاتر رقم ۱۲۰ میلیارد ریال و برای شرکت‌هایی با سرمایه کمتر از ۲۰ هزار میلیارد ریال رقم ۱۰۰ میلیارد ریال خواهد بود.او در پایان یادآور شد که تابلو توافقی بازار سوم در راستای اجرای ماده ۳۶ قانون احکام دائمی برنامه‌های توسعه کشور به منظور ثبت نقل و انتقال اوراق بهادار ثبت شده‌ای که در بورس اوراق بهادار تهران یا فرابورس ایران پذیرفته نشده است و سابقه لغو پذیرش نیز ندارند، تشکیل شده است.



مرزهای کشور هوشمند می‌شود

فرمانده مرزبانی نیروی انتظامی گفت: با توجه به تجربیات ارزنده سردار قاسم رضایی در دوران خدمت در مرزبانی، هوشمندسازی مرزهای جمهوری اسلامی ایران در دستور کار قرار دارد و روند تجهیز کردن الکترونیکی و اپتیکی در مرزهای کشور در حال پیگیری است. به گزارش روز چهارشنبه ایرنا از پایگاه خبری پلیس، سردار احمدعلی گودرزی در مراسم معارفه جانشین فرمانده مرزبانی ناجا با گرامی داشت یاد و خاطره شهدای عملیات مرصاد که عملیات غرور آفرین و موفقی در برابر نفاق و کفار رقم زدند، افزود: در مرزهای شـرقی و غربی کشور با وجود شرارت‌های بسیار، همرزمانم در مرزهای کشور با اقتدار تمام با اشرار مسلح مبارزه می کنند تا امنیت را برای مردم شریف ایران اسلامی به ارمغان بیاورند. وی افزود: مرزبانان با درک صحیح از آرمان های انقلاب اسـلامی با تلاش شـبانه روزی و اجرای تاکتیک های مناسب، وظایف امنیتی و کنترلی خود را در مرز به نحو احسن اجرایی می کنند. فرمانده مرزبانی ناجا گفت: مرزبانان با درک صحیح از آرمان‌های انقلاب اسـلامی، با تلاش شبانه روزی و اجرای تاکتیک های مناسب، وظایف امنیتی و کنترلی خود را در مرز به نحو احسن اجرایی می کنند.

رهبر انقلاب اسلامی:

حج رزمایش قدرت در برابر مستکبران است

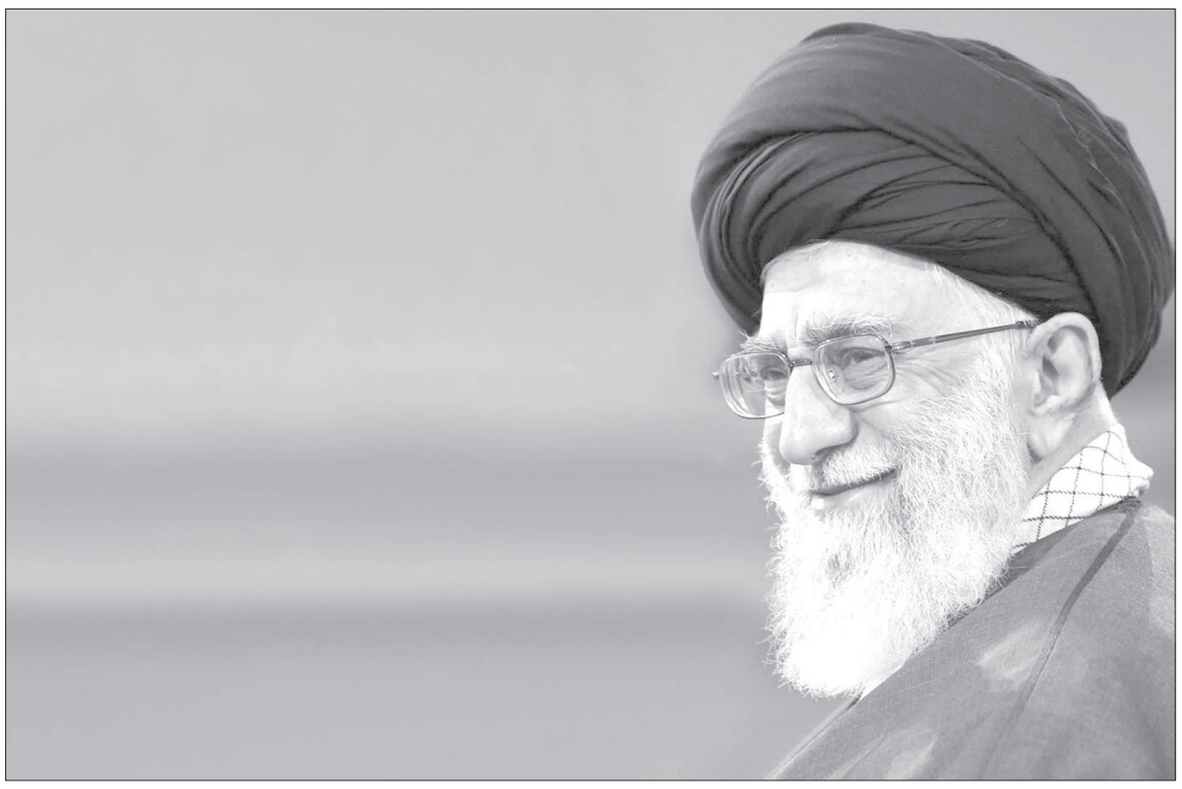

رهبر انقلاب اسلامی در پیامی به مناسبت فرارسیدن ایام حج فرمودند: حج، رزمایش قدرت در برابر مستکبرانی است که کانون فساد و ظلم و ضعیف‌کُشی و غارتگری‌اند و امروز جسم و جان امّت اسلامی از ستمگری و خباثت آنان آزرده و خون‌آلود است.

به گزارش پایگاه اطلاع‌رسانی دفتر حفظ و نشر آثار حضرت آیت‌الله العظمی، رهبر انقلاب اسلامی روز چهارشنبه در پیامی به مناسبت فرارسیدن ایام حج فرمودند: «موسم حج که همواره موسم احساس عزّت و عظمت و شکفتگی جهان اسلام بود، امسال دستخوش اندوه و حسرت مؤمنان و مبتلا به احساس فراق و ناکامی مشتاقان است. دلها از غربت کعبه احساس غربت میکند و لبّیکِ جداماندگان با اشک و آه در هم می‌آمیزد. این محرومیّت، کوته‌مدّت است و بحول و قوّه‌ی الهی دیر نخواهد پایید، لکن درس آن، که قدردانستن نعمت بزرگ حج است، باید ماندگار شود و ما را از غفلت برهاند. رمز عظمت و قدرت امّت اسلام در جمع فراگیر و متنوّع مؤمنان در حریم کعبه و حرم پیامبر (صلّی الله علیه و آله) و ائمّه‌ی بقیع (علیهم‌السّلام) را امسال باید بیش از همیشه حس کنیم و در آن بیندیشیم.» ایشان افزودند: «حج، فریضه‌ای بی‌مانند است؛ گل صد برگ در میان فرائض اسلامی است؛ گویی همه‌ی جوانب مهمّ فردی و اجتماعی، و زمینی و آسمانی، و تاریخی و جهانی دین، قرار است در آن مرور شود. معنویّت در آن هست، ولی بدون انزوا و گوشه‌نشینی و خلوت‌گزینی. اجتماع در آن هست، ولی به دور از درگیری و بدگویی و بدخواهی. از سویی حظّ روحی از مناجات و ابتهال و ذکر الهی، و از سوی دیگر پیوند اُنس و ارتباط مردمی. حاجی با یک چشم، پیوند دیرین خود با تاریخ ــ با ابراهیم و اسماعیل و هاجر، با رسول خدا در هنگام ورود پیروزمندانه به مسجدالحرام، و با خیل مؤمنان صدر اوّل ــ را مینگرد و با چشمی دیگر، انبوه مؤمنان هم‌روزگار خود را که هر کدام میتوانند دستی برای همیاری و اعتصام جمعی به حبل‌الله باشند.» رهبر انقلاب اسلامی در این پیام خاطرنشان کردند: «تدبّر و اندیشیدن در پدیده‌ی حج، حج‌گزار را به این باور قطعی میرساند که بسیاری از آرمانها و آرزوهای دین برای بشریّت، بدون هم‌افزایی و همدلی و همکاری مجموعه‌ی دین‌داران، به بار نمی‌نشیند، و با پیدایش این همدلی و همکاری، کید معاندان و دشمنان، مشکل مهمّی بر سر این راه پدید نمی‌آورد.» حضرت‌آیت الله خامنه ای فرمودند: «حج، رزمایش قدرت در برابر مستکبرانی است که کانون فساد و ظلم و ضعیف‌کُشی و غارتگری‌اند و امروز جسم و جان امّت اسلامی از ستمگری و خباثت آنان آزرده و خون‌آلود است. حج، نمایش توانایی‌های سخت و نرم امّت است. این، طبیعت حج و روح حج و بخشی از مهم‌ترین هدف‌های حج است؛ این همان است که امام راحل خمینی کبیر، آن را حجّ ابراهیمی نامید؛ و این همان است که اگر متولّیان امر حج که خود را خادم حرمین مینامند، صادقانه به آن گردن نهند و به جای خشنودی دولت آمریکا، رضای الهی را برگزینند، میتواند مشکلات بزرگی از جهان اسلام را حل کند.» ایشان افزودند: «امروز مانند همیشه و بیش از همیشه، مصلحتِ الزامی امّت اسلامی، در وحدت است؛ وحدتی که ید واحده در برابر تهدیدها و دشمنی‌ها پدید آوَرَد و بر سر شیطان مجسّم، آمریکای متجاوز و غدّار و سگ زنجیری‌اش رژیم صهیونیستی، رعدآسا فریاد کشد و در برابر زورگویی‌ها، شجاعانه سینه سپر کند. این معنی فرمان الهی است که فرمود: وَاعتَصِموا بِحَبلِ اللهِ جَمیعًا وَلا تَفَرَّقوا.(۱) قرآن حکیم، امّت اسلامی را در چهارچوب «اَشِدّاءُ عَلَی الکُفّارِ رُحَماءُ بَینَهُم»(۲) معرّفی میکند، و از او وظیفه‌ی «وَلا تَرکَنوا اِلَی الَّذینَ ظَلَموا»،(۳) «وَلَن یَجعَلَ اللهُ لِلکافِرینَ عَلَی المُؤمِنینَ سَبیلًا»،(۴) «فَقاتِلوا اَئِمَّةَ الکُفرِ»(۵) و «لا تَتَّخِذوا عَدُوّی وَ عَدُوَّکُم اَولیاءَ»(۶) را می‌طلبد، و برای اینکه دشمن را مشخّص کند، حکم «لا یَنهاکُمُ اللهُ عَنِ الَّذینَ لَم یُقاتِلوکُم فِی الدّینِ وَلَم یُخرِجوکُم مِن دیارِکُم»(۷) صادر می‌فرماید. این فرمانهای مهم و سرنوشت‌ساز، هرگز نباید از منظومه‌ی فکری و ارزشی ما مسلمانان جدامانده و به‌دست فراموشی سپرده شود.» رهبر انقلاب با تاکید بر اینکه امروز بیش از همیشه زمینه این تحوّل اساسی در دسترس امّت و نخبگان دلسوز و صلاح‌اندیش آن است، یادآور شدند: امروز بیداری اسلامی به معنی توجّه نخبگان و جوانان مسلمان به دارایی‌های معرفتی و معنوی خود، یک حقیقت انکار نشدنی است. امروز همان است که امام راحل خمینی کبیر، آن را حجّ ابراهیمی نامید؛ و این همان است که اگر متولّیان امر حج که خود را خادم حرمین مینامند، صادقانه به آن گردن نهند و به جای خشنودی دولت آمریکا، رضای الهی را برگزینند، میتواند مشکلات بزرگی از جهان اسلام را حل کند.» ایشان افزودند: «امروز مانند همیشه و بیش از همیشه، مصلحتِ الزامی امّت اسلامی، در وحدت است؛ وحدتی که ید واحده در برابر تهدیدها و دشمنی‌ها پدید آوَرَد و بر سر شیطان مجسّم، آمریکای متجاوز و غدّار و سگ زنجیری‌اش رژیم صهیونیستی، رعدآسا فریاد کشد و در برابر زورگویی‌ها، شجاعانه سینه سپر کند. این معنی فرمان الهی است که فرمود: وَاعتَصِموا بِحَبلِ اللهِ جَمیعًا وَلا تَفَرَّقوا.(۱) قرآن حکیم، امّت اسلامی را در چهارچوب «اَشِدّاءُ عَلَی الکُفّارِ رُحَماءُ بَینَهُم»(۲) معرّفی میکند، و از او وظیفه‌ی «وَلا تَرکَنوا اِلَی الَّذینَ ظَلَموا»،(۳) «وَلَن یَجعَلَ اللهُ لِلکافِرینَ عَلَی المُؤمِنینَ سَبیلًا»،(۴) «فَقاتِلوا اَئِمَّةَ الکُفرِ»(۵) و «لا تَتَّخِذوا عَدُوّی وَ عَدُوَّکُم اَولیاءَ»(۶) را می‌طلبد، و برای اینکه دشمن را مشخّص کند، حکم «لا یَنهاکُمُ اللهُ عَنِ الَّذینَ لَم یُقاتِلوکُم فِی الدّینِ وَلَم یُخرِجوکُم مِن دیارِکُم»(۷) صادر می‌فرماید. این فرمانهای مهم و سرنوشت‌ساز، هرگز نباید از منظومه‌ی فکری و ارزشی ما مسلمانان جدامانده و به‌دست فراموشی سپرده شود.» رهبر انقلاب با تاکید بر اینکه امروز بیش از همیشه زمینه این تحوّل اساسی در دسترس امّت و نخبگان دلسوز و صلاح‌اندیش آن است، یادآور شدند: امروز بیداری اسلامی به معنی توجّه نخبگان و جوانان مسلمان به دارایی‌های معرفتی و معنوی خود، یک حقیقت انکار نشدنی است. امروز لیبرالیسم و کمونیسم که در صد سال پیش و پنجاه سال پیش برجسته‌ترین ارمغان‌های تمدّن غرب شمرده می‌شد، بکلّی از جلوه افتاده و عیوب درمان‌ناپذیر آنها آشکار شده است؛ نظام مبتنی بر آن یک، فروپاشید، و نظام مبتنی بر این دیگری هم درگیر بحرانهای عمیق و در شُرُف فروپاشی است. حضرت آیت الله خامنه ای فرمودند: «امروز نه فقط الگوی فرهنگی غرب -که از آغاز هم با وقاحت و رسوایی پا به میدان گذاشت- بلکه حتّی الگوی سیاسی و اقتصادی آن یعنی دموکراسی پول‌محور و سرمایه‌داری طبقاتی و تبعیض‌آمیز هم ناکارآمدی و فسادانگیزی خود را نشان داده است.» ایشان خاطرنشان کردند: امروز کم نیستند نخبگانی در جهان اسلام که با گردن برافراشته و باافتخار و سربلندی، همه ادّعاهای معرفتی و تمدّنی غرب را به چالش می‌کشند و جایگزین‌های اسلامی را با صراحت نشان می‌دهند.

گزارش REPORT

امروز حتّی برخی متفکّران غربی که پیش از این، لیبرالیسم را مغرورانه، پایان تاریخ معرفی می‌کردند، بناچار آن ادّعا را پس گرفته و به سرگردانی نظری و عملی خود اعتراف میکنند. نگاهی به خیابان‌های آمریکا، به رفتار دولتمردان آمریکا با مردم خود، به درّه عمیق فاصله طبقاتی در آن کشور، به حقارت و بلاهتِ کسانی که برای مدیریّت آن کشور انتخاب شده‌اند، به تبعیض‌نژادی هولناک در آن، به قساوت مأمور موظّف آن که یک غیرمجرم را در خیابان با خونسردی و در برابر چشم رهگذران با شکنجه به قتل می‌رساند، عمق بحران اخلاقی و اجتماعی تمدّن غربی و اعوجاج و بطلان فلسفه سیاسی و اقتصادی آن را آشکار می‌کند. رفتار آمریکا با ملّت‌های ضعیف، نسخه بزرگ‌شده‌ی رفتار آن پلیس است که زانوی خود را بر گردن یک سیاه‌پوست بی‌دفاع گذاشت و آن قدر فشرد تا جان داد. دولت‌های دیگر غربی هم هر یک به اندازه وُسع و امکان خود نمونه‌های دیگر از این وضعیّت فاجعه‌بارند. رهبر انقلاب اسلامی تصریح کردند: حجّ ابراهیمی، پدیده‌ی شکوهمند اسلام در برابر این جاهلیّت مدرن است؛ دعوت به اسلام و نمایش نمادین زیست جامعه‌ی اسلامی است. جامعه‌ای که در آن همزیستی مؤمنان، در حرکتی پیوسته بر گرد محور توحید، برترین نشانه است؛ دوری از تنازع و تعارض، دوری از تبعیض و امتیازات اشرافی، دوری از فساد و آلودگی، شرط لازم است؛ رمی شیطان و برائت از مشرکان و آمیختگی با فرودستان و کمک به مستمندان و برافراشتن شعائر اهل ایمان، در شمار وظایف اصلی است؛ و دست یافتن به منافع و مصالح عمومی همراه با یاد خدا و شکر او و بندگی او، هدفهای میانی و نهایی است. این تصویر اجمالی از جامعه‌ی اسلامی در آئینه‌ی حجّ ابراهیمی است؛ و مقایسه‌ی آن با واقعیّت جوامع غربی پر ادّعا، دل هر مسلمان با همّت را لبریز از شوق به تلاش و مبارزه برای رسیدن به چنین جامعه‌ای میسازد. حضرت‌آیت الله خامنه ای تصریح کردند: ما مردم ایران به هدایت و رهبری امام خمینی کبیر، با چنین شوقی قدم در راه گذاشتیم و موفّق شدیم.

ادعا نمیکنیم که توانسته‌ایم آنچه را که می‌شناسیم و دوست میداریم یکسره تحقّق بخشیم، ولی ادّعا میکنیم که در این راه بسی پیش رفته و موانع بسیاری را از سرِ راه برداشته‌ایم. به برکت اعتماد به وعده‌های قرآنی، گام ما استوار مانده است.

بزرگ‌ترین شیطان راهزن و غدّار این زمان یعنی رژیم آمریکا، نتوانسته است ما را بترساند یا مغلوب مکر و فریب خود کند یا جلو پیشرفت مادّی و معنوی ما را بگیرد. رهبر انقلاب با بیان اینکه ما همه ملّت‌های مسلمان را برادران خود می‌دانیم، و با غیر مسلمانانی که در جبهه معارض وارد نشده‌اند با نیکی و عدالت رفتار می‌کنیم، افزودند: غم و گرفتاری جوامع مسلمان را گرفتاری خود به شمار می‌آوریم و برای علاج آن تلاش می‌کنیم. کمک به فلسطین مظلوم، دلسوزی برای پیکر مجروح یمن و دغدغه‌ی مسلمانان زیر ستم در هر نقطه جهان را اهتمام همیشگی خود قرار می‌دهیم. نصیحت به سران برخی کشورهای مسلمان را وظیفه می‌دانیم؛ دولتمردانی که به جای تکیه به برادر مسلمان خود، به آغوش دشمن پناه می‌برند و برای سود شخصی چند روزه، تحقیر و زورگویی دشمن را تحمّل می‌کنند و چوب حراج به عزّت و استقلال ملّت خود می‌زنند ــ آنان که بقاء رژیم غاصب و ظالم صهیونیست را می‌پذیرند و پنهان و آشکار دست دوستی به آنان می‌دهند ــ اینان را نصیحت می‌کنیم و از پیامدهای تلخ این رفتار بر حذر می‌داریم. حضور آمریکا در منطقه غرب آسیا را به زیان ملّت‌های این منطقه و موجب ناامنی و ویرانی و عقب‌ماندگی کشورها می‌دانیم. در قضایای کنونیِ آمریکا و حرکت ضدّ تبعیض نژادی در آن هم، موضع قاطع ما جانب‌داری از مردم و محکوم کردن رفتار قساوت‌آمیز دولت نژادپرست آن کشور است. ایشان در پایان در پایان با سلام و صلوات به حضرت بقیّةالله (ارواحنا فداه)، یاد امام راحل را گرامی میدارم و به ارواح طیّبه‌ی شهیدان درود میفرستم و حجّ ایمن و مقبول و مبارک را در آینده‌ی نزدیک برای امّت اسلامی از خداوند متعال مسئلت کردند.

آموزش

حقوق حق‌التدریسی‌های آزاد در شرایط کرونا کامل پرداخت می‌شود

معاون برنامه‌ریزی و توسعه منابع وزارت آموزش و پرورش گفت: حقوق معلمان حق‌التدریس آزاد و خرید خدمات آموزشی در سال تحصیلی آینده در سه روش آموزش حضوری، مجازی و ترکیبی به‌صورت کامل پرداخت می‌شود. به گزارش مرکز اطلاع‌رسانی و روابط عمومی وزارت آموزش‌وپرورش، علی الهیار ترکمن در گفت و گویی به شرایط کرونایی در کشور اشاره کرد و اظهار داشت: سال تحصیلی جدید به‌صورت حضوری، مجازی و ترکیبی برگزار می شود. وی افزود: در سال تحصیلی جدید حقوق حق‌التدریسی های آزاد و نیروهای خرید خدمت برای هریک از روش‌های آموزش از سه روش حضوری، مجازی و ترکیبی به‌صورت کامل پرداخت می‌شود. معاون برنامه‌ریزی و توسعه منابع وزارت آموزش‌وپرورش همچنین گفت: از نظر نرخ به‌کارگیری نیروی انسانی در شرایط کرونایی و عادی، تفاوتی ایجاد نشده است بلکه شیوه ارایه آموزش براساس شرایط ویروس کرونا تغییر کرده است؛ بنابراین معلمان رسمی، پیمانی به کار اشتغال دارند و نیروهای خدمات آموزشی، حق‌التدریسی‌ها، سرباز معلم برای سال تحصیلی هم ایفای نقش می کنند. الهیار ترکمن درخصوص پرداخت حقوق معلمان در مدارس غیردولتی خاطرنشان کرد: پرداخت حقوق معلمان در این مدارس تابع قوانین سازمان مدارس و مراکز غیردولتی خواهد بود. وی یادآور شد: در تابستان پیگیر فراهم ساختن زیرساخت‌ها و توسعه شبکه شاد هستیم لذا با تلاش‌های صورت گرفته همه سخت‌افزارهای لازم را تهیه کردیم. معاون وزارت آموزش‌وپرورش ادامه داد: تست‌هایی را روی شبکه شاد انجام دادیم تا عیوب احتمالی را برطرف کنیم و با آغاز سال تحصیلی دانش آموزان نگرانی در دریافت آموزش‌های مجازی و همچنین معلمان در ارائه آموزش‌ها مشکلی نداشته باشند

مصاحبه دکتری دانشگاه آزاد مجازی برگزار می‌شود

رییس مرکز سنجش و پذیرش دانشگاه آزاد اسلامی با اعلام این که در آزمون دکتری این دانشگاه ۱۰ هزار نفر پذیرش می شوند، گفت: برگزاری مجازی «مصاحبه دکتری» در جلسه اخیر شورای سنجش و پذیرش دانشجو تصویب شد. به گزارش دانشگاه آزاد اسلامی، بهروز طهماسب کاظمی از آمادگی این دانشگاه برای برگزاری مصاحبه داوطلبان دکتری به صورت مجازی خبر داد و اظهارداشت: در جلسه اخیر شورای سنجش و پذیرش دانشجو، برگزاری آزمون مصاحبه به صورت مجازی تصویب شد، اما هنوز به ما ابلاغ نشده و در صورتی که به ما ابلاغ شود، امکانات مصاحبه داوطلبان دکتری به صورت مجازی فراهم شده و در حال حاضر در حال بررسی نهایی است. وی افزود: در صورتی که بنا بر مصاحبه مجازی باشد، براساس یک تقویم زمانی از طریق سامانه تاریخ مشخصی را برای هر داوطلب اعلام خواهیم کرد تا در جلسه مصاحبه مجازی حضور یابند. رییس مرکز سنجش و پذیرش دانشگاه آزاد اسلامی درباره آمار ظرفیت پذیرش دانشجو در مقطع دکتری برای سال تحصیلی جدید، تصریح کرد: امسال ظرفیت پذیرش دوره دکتری حدود ۱۰ هزار نفر در رشته گرایش های مختلف است که با سال های قبل تفاوت قابل ملاحظه ای در آمار پذیرش نداریم. طهماسب کاظمی خاطرنشان کرد: به همان میزانی که به دانشگاه آزاد اسلامی ماموریت داده شود، به همان میزان با کیفیت متفاوت، هوشمندانه تر و هدف‌مند تر نیروی متخصص برای رفع نیازهای کشور تربیت می کنیم. وی با یادآوری این که حدود سه هفته بعد از برگزاری آزمون دکتری امکان اعلام نتایج از طریق سازمان سنجش وجود دارد، گفت: در همین زمان، فرصت انتخاب رشته در دانشگاه آزاد همزمان با سایر زیرنظام ها به وجود خواهد آمد. رییس مرکز سنجش و پذیرش دانشگاه آزاد اسلامی با تاکید بر این که داوطلبان رزومه علمی خود را هر چه زودتر تکمیل و آماده کنند، افزود: از داوطلبان دوره دکتری درخواست می کنیم، مستندات و سوابق آموزشی و پژوهشی خود را از همین حالا آماده کنند؛ به طور مثال اگر قرار است داوطلبان سوابق را از واحدهای دانشگاهی خود و یا نشریات بگیرند، هرچه سریع تر اقدام کنند. طهماسب کاظمی در پایان تصریح کرد: امسال نیز به دلیل شرایط کرونا در کشور، سامانه‌ای برای بارگذاری سوابق آموزشی و پژوهشی داوطلبان در نظر گرفته شده و داوران سوابق را از طریق این سامانه بررسی می کنند.

٤ آزمون علوم پزشکی با رعایت پروتکل‌های بهداشتی برگزار شد

چهار آزمون دندانپزشکی، ارزشیابی دانش آموختگان داروسازی خارج کشور، ارتقای دانش آموختگان داروسازی خارج از کشور و زبان وزارت بهداشت برگزار شد. به گزارش گروه دانشگاه و آموزش ایرنا، آزمون‌های ملی دندانپزشکی، ارزشیابی دانش آموختگان داروسازی خارج کشور و ارتقای دانش آموختگان داروسازی خارج از کشور روز چهارشنبه هشتم مردادماه، در سه حوزه دانشگاه علوم پزشکی تهران (مرکز طبی) و مرکز سنجش آموزش پزشکی به صورت الکترونیک و در دانشگاه علوم پزشکی ایران بصورت کاغذی برگزار شد. بر اساس اعلام مرکز سنجش آموزش پزشکی در آزمون‌های گروه علوم پزشکی افرادی که پیشتر در فرم خود اظهاری بیماری کرونـای خود را اعـلام کرده‌اند در محـل جداگانه‌ای آزمون دادند. اسـامی داوطلبان مبتلا قبـل از آزمون به دانشـگاه‌های علوم پزشـکی مربوطه از طریق مرکز سنجش آموزش پزشکی اعلام شد و دانشگاه‌ها موظف به برقراری تماس با داوطلب مورد نظر بودند تا محل آزمون وی را یک روز پیش از آزمـون به داوطلب اعلام کنند تا هماهنگی‌های لازم جهت شرکت داوطلب در آزمون و ایجاد محیط ایمن برای سایر داوطلبان انجام شود.

سلامت

۴۰۲۷ بیمار کرونا در آی سی یو هستند

سخنگوی وزارت بهداشـت، درمان و آموزش پزشکی گفت: تاکنون ۲۹۸ هزار و ۹۰۹ نفر در کشـور به طور قطعی به ویروس کرونا مبتلا شده‌اند و با فوت ۱۹۶ نفر در ۲۴ ساعت گذشته، شمار جان‌باختگان این بیماری به ۱۶ هزار و ۳۴۳ نفر رسـید، چهار و ۲۷ بیمار نیز در آی سی یو هستند.

سیما سـادات لاری روز چهارشنبه درباره آخرین آمار مبتلایان قطعی به ویروس کرونا در کشور و موارد فوت ناشـی از این ویروس بیان کرد: در طی ۲۴ سـاعت تا ظهر روز چهارشـنبه (هشتم مرداد ۱۳۹۹) و بر اساس معیارهای قطعی تشـخیصی، دو هـزار و ۶۳۶ بیمار جدید مبتلا به کووید۱۹ در کشـور شناسایی شد که هزار و ۶۰۴ مورد بستری شدند. با این حساب، مجموع بیماران کووید۱۹ در کشور به ۲۹۸ هزار و ۹۰۹ رسید.

وی ادامه داد: متاسفانه در این مدت، ۱۹۶ بیمار کووید ۱۹ جان خود را از دست دادند و مجموع جان باختگان این بیماری تاکنون به ۱۶ هزار و ۳۴۳ نفر رسید.

معاون وزیر بهداشـت گفـت: خوشـبختانه تاکنون ۲۵۹ هـزار و ۱۱۶ نفـر از بیماران، بهبـود یافته یا از بیمارستان‌ها ترخیص شـده‌اند. همچنین ۴۰۲۷ نفر از بیماران مبتلا به کووید۱۹ در وضعیت شـدید این بیماری تحت مراقبت قرار دارند.

لاری گفت: تاکنـون دو میلیـون و ۴۰۵ هزار و ۸۶۲ آزمایش تشخیص کووید۱۹ در کشور انجام شده است.

سـخنگوی وزارت بهداشـت با اعلام اینکه ۲۶ استان در وضعیت قرمز یا هشدار هسـتند، افزود: استانهای تهران، مازندران، گلسـتان، فارس، آذربایجان شرقی، اردبیل، اصفهان، البرز، ایلام، خراسان رضوی، کرمان، خراسان شـمالی، سـمنان، لرسـتان و هرمزگان در وضعیت قرمز قرار دارند. همچنین استانهای آذربایجان غربی، خوزسـتان، بوشـهر، چهارمحال و بختیاری، زنجان، همدان، کهگیلویـه و بویر احمد، مرکزی، یزد، گیلان و قم هم در وضعیت هشدار قرار دارند.

اثرات کرونا بر چشم

ویروس کرونا از زمان شـیوع تا کنـون با جهش‌های متفاوت علایم مختلفی را در مبتلایان آشـکار کرده و یکی از این علایم عفونت چشم است که می‌تواند با قرمزی چشم آغاز شود.

نادر بهروزی متخصص چشـم روز گذشته در گفت وگو با ایرنا افـزود: قرمزی، تورم و خـارش از علایم عفونت چشم است و اگر فرد علاوه بر التهاب ملتحمه، تب، سـرفه یا تنگی نفس نیز داشـت باید به پزشک مراجعه کند.

وی اظهار داشـت: اگـر فـردی مبتلا بـه عفونت چشـم(التهاب ملتحمه) در اثر کرونا شد، در صورت لمس کردن چشمان خود ممکن است دیگران را نیز آلوده کرده و بدون شستن یا ضدعفونی کردن دستان خود، افراد یا سـطوح را لمس کند، باید از دست زدن به صورت، به‌خصوص غشـاهای مخاطـی در دهان، بینی و چشم خودداری شود. این چشم پزشک ادامه داد: اگر برخی افراد اگر از لنزهای چشـمی استفاده می‌کنند، از این به بعد از عینک اسـتفاده کنند. این کار باعث می‌شود که چشم ها از تماس دست در امان باشد و احتمال لمس چشـم توسط دست کمتر شود و همچنیـن عینک به محافظت از چشـم ها در برابر قطرات تنفسی نیز کمک می کند.

بهروزی بـا بیان اینکه ویروس کرونـا می‌تواند باعث درد، قرمزی، ضعیف شدن چشـم شود، گفت: زمانی که چشم به این ویروس آلوده شده باشد، چشم دچار آبریزش، قرمزی و التهابات می‌شود.

وی تصریح کرد: چشـمان خود را نمالید و قطره‌های مرطوب‌کننده چشـم ممکن اسـت به رفع خارش کمک کنند، قبـل و بعد از ریختن قطره در چشـم، دست های خود را به مدت ۲۰ ثانیه بشویید و اگر نیاز است که چشمان خود را لمس کنید، به جای استفاده از انگشتان از دستمال استفاده کنید.

بهبود یافتگان کرونا ۳۵۹۵ واحد پلاسما اهدا کردند

سخنگوی سـازمان انتقال خون گفت: طی چهار ماه نخست امسـال ۴۵۶۶ نفر از بهبود یافتگان از کووید ۱۹ برای اهدای پلاسـما به مراکـز انتقال خون ۲۴ اسـتان کشـور مراجعه کردند و از این تعداد ۳۵۹۵ واحد پلاسما دریافت شد. بشیر حاجی بیگی در گفت و گو با ایرنا افزود: بیشترین میزان مراجعه برای اهدای پلاسمای کووید ۱۹ در استان های تهران، خوزستان، اصفهان، کرمانشاه، خراسان رضوی بودند. وی تاکید کرد: افرادی کـه از بیماری کرونا بهبـود یافته اند و ۲۸ روز از زمان بهبودی آنها گذشـته می توانند برای اهدای پلاسـما به مراکز انتقال خون مراجعه کنند.

حاجی بیگی با بیان اینکه وظیفه سازمان انتقال خون جمع آوری و فرآوری پلاسمای بهبود یافتگان است، گفت: پلاسمای بهبود یافتگان از کرونا به دلیل وجود پادتن ضد ویروس برای نجات بیماران مفید اسـت و این امر در دنیا مورد اقبال قرار گرفته است. سخنگوی سـازمان انتقال خون ادامه داد: بهتریـن زمان برای اهدای پلاسـما بهبودیافتگان حداقل ۱۴ و ترجیحا ۲۸ روز بعد از بهبودی اسـت تـا در این فاصله زمانی مطمئن شویم که آنها دیگر ناقل نیستند و می توانند بدون هیچ دغدغه ای پلاسـما اهدا کننـد. اقدامات لازم برای اهدای پلاسـمای بهبود یافتگان کرونا در پایگاه‌های انتقال خون اوایل اردیبهشت ماه آغاز شد و قبل از آن هم این اقدام در بیمارسـتان ها انجام می شـد. حاجی بیگی با بیان اینکه همه بهبود یافته ها شـرایط اهدا را ندارند، خاطر نشـان کرد: سن اهدا باید بین ۱۸ تا ۶۰ سال باشـد و این در حالیست که میانگین سن مبتلایان به ویروس کرونا بستری شده در بیمارستان ها ۴۵ تا ۵۰ سال است. وی اضافه کرد: بانوانی که سابقه زایمان داشته باشند ممکن است که پلاسمای آنها برای اسـتفاده بیماران مبتلا به کرونا عوارض داشـته باشد، اما پلاسـمای این بانوان برای تولید دارو می تواند مناسـب باشـد، اما برای مصرف مسـتقیم برای بیماران ممنوع اسـت و لذا این گروه از بانوان از اهدای پلاسـما برای مصرف مسـتقیم در بیماران معاف هستند. وی تاکید کرد: اما خانم هایی که سابقه بارداری ندارند یا مجرد هستند و همچنین آقایان بین سـنین ۱۸ تا ۶۰سال برای اهدای پلاسما در اولویت قرار دارند.

رمدسیویر به صورت محدود در بیمارستان ها توزیع شد

رییس سـازمان غـذا و دارو از توزیع محدود رمدسـیویر در دانشـگاه های علوم پزشکی و بیمارستان ها خبر داد.

به گزارش ایسـنا، دکتر محمدرضا شـانه ساز درباره قیمت داروی رمدسـیور و فاویپیراویر، گفت: در شـریطی داریم صحبـت می کنیم که اگر قیمـت هایی را کـه در دنیا عرضه می شـود، نگاه کنیم، می بینیم که قیمت خوبی است. باید توجه کرد که هر دانه از نوع برند این داروها بین ۳۰۰ تا ۴۰۰ دلار است و نوع ژنریک یکی از این داروهـا ۷۴ دلار اسـت. بنابراین قیمت این داروها نشـان می دهد که همچنان در کشور ما رعایت حال بیمار و مصرف کننده، به عنـوان یک مقولـه اصلی مدنظـر وزارت بهداشت هست.

وی افزود: به هر حال این دارو جدید است و با توجه به شرایط خاصی که در دنیا وجود دارد، تولید و عرضه می شـود. مـا در زمان کوتاهی موفق شدیم که این دارو را در داخل و با قیمتی بسیار پایین تر از قیمت های بین المللی تولید کنیم که یقینا ارزشمند است.

شانه ساز ادامه داد: البته هنوز هیچ دارویی که بتوان ۱۰۰درصد ادعا کرد که در درمان کرونا می تواند موثر باشد، شـناخته نشده است، اما تلاش ما این است که آخرین یافته های موجود در دنیـا را در اختیار تیم پزشـکی قرار دهیم، این داروها را با هماهنگی وزارت بهداشت تهیه کردیم و در اختیار قرار دادیم. طبق سـهمیه بندی که بـا همفکری معاونـت درمان انجام شـده، رمدسـیویر در اختیار بیمارستان ها و دانشـگاه های علوم پزشکی به صورت محدود قرار گرفته و انتظارمان این است که دقت لازم در زمینه تجویز انجام شود.

وی درباره بالا بودن قیمت این دارو برای برخی از مردم، اظهار کرد: این دارو قطعا فقط داروی بیمارسـتانی اسـت و نباید در خارج از فضای بیمارستان تجویز و اسـتفاده شود. آن هم در بخش هایی که بیماران کرونایی در آن بستری هستند و زیر نظر رشـته های خاص تخصصی باید تجویز شود. باید توجه کرد که این داروها ضدویروسی هستند و قطعا مصرف بی رویه آن می تواند مقاومت ویروسـی داده و اندک بارقه امید هم از بین برود. ما تحت نظارت روسـای دانشـگاه و معاونت های غذا و دارو رمدسیویر را به صورت کاملا کنترل شـده در اختیار قرار می دهیم.

وی تاکید کرد: از پزشـکان مـی خواهم که در تجویز بسـیار دقت کنند و به دستورالعمل هـا توجه کننـد. از مردم هم مـی خواهم که اگر تجویز شـد، ایـن داروها را بـا هر قیمتی از ناصرخسـرو و بازار سـیاه تهیـه نکنند، ما گزارشـات زیادی داشـتیم که چیـزی که از ناصرخسـرو تهیه شـده بود، رمدسیویر نبود، بلکه آنتـی بیوتیک هایی بوده کـه با قیمتی گزاف از سوی عده ای سودجو در اختیار مردم قرار داده شده بود. اگر این دارو در بیمارستان تجویز شـود، حتما در اختیار بیمـار قرار می گیرد. اگـر در خارج از بیمارسـتان هم تجویز شـود، قطعا مورد نیاز بیمار نیست. البته حتما همکارانمان در سـازمان های بیمه گر بر روی کاهـش بار هزینـه ای این دارو بـر مردم کار خواهند کرد.

وی کـه در یـک برنامـه تلویزیونی صحبت مـی کـرد، دربـاره کمیـاب شـدن داروی آزیترومایسین نیز گفت: این دارو موجود است و جزو داروهایی اسـت که هم مـاده اولیه اش و هم در چند کارخانه محصـول نهایی آن در کشـور تولید می شـود. این دارو در پروتکل ابتدایی کرونا وجود داشت و اکنون هم موجود است. اگر موردی از کمبود گزارش شده باشد، معاونت های غـذا و دارو در دانشـگاه ها می توانند آن را در اختیار مراکز قرار دهند.

Pishkhan.com پیشخوان

نفت

ارائه خدمات عام‌المنفعه از سوی ناوگان ترابری شرکت آغاجاری



ناوگان ترابری شرکت بهره‌برداری نفت و گاز آغاجاری طی سه ماه نخست امسال در ارائه خدمات عام‌المنفعه به مناطق پیرامونی تأسیسات این شرکت، فعالیت‌های گسترده‌ای انجام داده است.رئیس ناوگان ترابری شرکت بهره‌برداری نفت و گاز آغاجاری گفت: ۸۰ دستگاه ماشین‌آلات سبک و سنگین ترابری به‌مدت هزار و ۳۰۰ روز/ دستگاه در سه ماهه نخست امسال در مناطق همجوار تأسیسات شرکت بهره‌برداری نفت و گاز آغاجاری خدمات‌رسانی کرده‌اند.محمد ممبینی افزود: جابه‌جایی وسایل نقلیه، تسطیح و محوطه‌سازی جاده‌های روستایی، مهار آتش‌سوزی، پاکسازی و ضدعفونی کردن شهر و روستا و برخی مأموریت‌های اداری از اهم فعالیت‌های ماشین‌آلات ترابری بوده است.رئیس ناوگان ترابری شرکت بهره‌برداری نفت و گاز آغاجاری ضمن اشاره به حجم گسترده خدمات ترابری اظهار کرد: ارزش اقتصادی خدمات ارائه‌شده در سه ماه نخست امسال رقمی بالغ بر ۵ میلیارد و ۵۰۰ میلیون ریال بوده است.

کشف میدان گازی عظیم در آب های مصر

غولهای اروپایی انی، BP و توتال کشف گاز طبیعی جدید در آبهای کم عمق مصر را با موفقیت آزمایش کردند. شرکت انی ایتالیا اعلام کرد زمانی که فعالیت چاه بشروش آغاز شود، روزانه حداکثر ۱۰۰ میلیون فوت مکعب گاز و ۸۰۰ بشکه میعانات تولید خواهد داشت. این اکتشاف به منابع گاز طبیعی قابل توجه مصر اضافه می کند.انی با ۳۷.۷ درصد سهم، اپراتور امتیاز نورث الحمود است که بشروش در آن واقع است و شرکت BP هم ۳۷.۵ درصد سهم و توتال ۲۵ درصد سهم دارد.این شرکتها به دنبال توسعه این منطقه و بهره گیری از زیرساخت موجود هستند.کوین مک لاچلان، نایب رییس اکتشاف در توتال اظهار کرد: این نتایج از استراتژی ما برای تخصیص سهم قابل توجهی از بودجه اکتشافمان به جست و جوی هیدروکربنها در نزدیکی زیرساختهای فعلی حمایت می کند. این منابع هزینه توسعه اندکی دارند و به سرعت می توانند به مرحله تولید برسند.پس از این که انی در سال ۲۰۱۵ میدان گازی عظیم زهر را کشف و آن را بزرگترین اکتشاف گازی در مدیترانه خواند، مصر در سالهای اخیر به کانون اکتشاف گاز طبیعی در شرق مدیترانه تبدیل شده است. انی اپراتور زهر بوده و ۵۰ درصد سهم در این میدان گازی دارد در حالی که شرکت روسنفت ۳۰ درصد، شرکت BP و مبادله پترولیوم هر کدام ۱۰ درصد سهم در بلوک شرق دارند که زهر در آن واقع است.بر اساس گزارش اویل پرایس، پس از راه اندازی شدن این میدان در اوایل سال ۲۰۱۸، مصر به بازیگر اصلی در مدیترانه تبدیل شد و زهر نقش مهمی در کمک به مصر برای بی نیازی از واردات گاز طبیعی مایع ایفا می کند.

پاکسازی دو لکه نفتی در خلیج فارس

مدیر کل ایمنی و حفاظت دریایی سازمان بنادر و دریانوردی از مشاهده دو لکه نفتی در نزدیکی میدان نفتی ابوذر خبر داد و گفت: یکی از این منابع آلودگی نفتی شناسایی و مهار شده است و پاکسازی منطقه در دستور کار قرار دارد.به گزارش سازمان بنادر و دریانوردی،«نادر پسنده» ضمن اعلام این خبر، افزود: بر اساس اطلاعات دریافتی از مرکز کمک‌های متقابل در موارد اضطرار دریایی، دو لکه نفتی در نزدیکی میدان نفتی ابوذر مشاهده شد.وی ادامه داد: با اطلاع و دریافت این خبر، شناور امدادی ناجی سازمان بنادر و دریانوردی برای ارزیابی و بازدید میدانی به محل اعزام شد که با همکاری مسوولان شرکت نفت فلات قاره ایران، بررسی کارشناسی لازم به عمل آمد. مدیر کل ایمنی و حفاظت دریایی سازمان بنادر و دریانوردی بیان کرد: همچنین با توجه به مشاهده دانه‌های تاربال نفتی که در روزهای اخیر در سواحل گناوه تا دیلم به طول حدود ۲۰ کیلومتر طول ساحل، پراکنده شده بود هماهنگی لازم با سازمان حفاظت محیط زیست به منظور پاکسازی سواحل منطقه از دیروز آغاز شده است.پسنده با اشاره به اینکه در حال حاضر یکی از منابع آلودگی شناسایی و توسط تیم‌های تخصصی فلات قاره مهار شده است، گفت: تلاش برای شناسایی سایر منابع آلوده‌کننده ادامه دارد و در عین حال، کنترل آلودگی از طریق جمع‌آوری و نیز استفاده از حلال‌های شیمیایی در دستور کار قرار دارد.

نفت به مدار صعود بازگشت



قیمت نفت که روزهای گذشته را به دلیل شیوع دوباره کرونا با کاهش قیمت پشت سر گذاشته بود، دیروز و به دنبال انتشار اخباری مبنی بر کاهش ذخیره نفت در آمریکا، با رشد همراه شد و به مدار صعود بازگشت.شیوع کرونا در جهان دوباره افزایش داشته و این موضوع بر سر بازار نفت سایه انداخته است. این احتمال وجود دارد که با گسترش دوباره کرونا و افزایش ابتلا مردم جهان، محدودیت‌ها از سر گرفته شود. موضوعی که می‌تواند قیمت نفت را دوباره در سراشیبی سقوط قرار دهد.بنابراین خبر کاهش ذخیره‌سازی نفت در آمریکا چنان تاثیر مثبتی بر بازار نفت داشت که حتی افزایش آمار مبتلایان به کرونا در آمریکا و اروپا نیز نتوانست جلوی رشد قیمت‌ها را بگیرد.واقعیت اینکه، کاهش ذخیره‌سازی نفت در آمریکا این مژده را به تولیدکنندگان نفت این کشور داد، تا در صورت کاهش تقاضا به دلیل کرونا در جهان، می‌توانند نفت تولیدی خود را در مخازن ذخیره‌سازی برای بازگشت شرایط عادی به بازار، حفظ کنند.این عوامل باعث شد تا نفت برنت امروز، رشدی ۰.۵ درصدی را ثبت کند و با قیمت ۴۳ دلار و ۴۶ سنت در هر بشکه معامله شود.نفت شاخص آمریکا نیز ۰.۴ درصد افزایش داشت و به قیمت ۴۱ دلار و ۲۲ سنت رسید.

انرژی

همکاری شرکت ملی حفاری ایران با ۳۰ مرکز آموزشی و تحقیقاتی

شرکت ملی حفاری ایران با بیش از ۳۰ مرکز آموزشی، علمی، پژوهشی و تحقیقاتی در کشور همکاری می‌کند.به گزارش شرکت ملی نفت ایران، مدیر پژوهش، فناوری و مهندسی ساخت شرکت ملی حفاری ایران گفت: از جمله مراکز آموزشی و تحقیقاتی، دانشگاه تهران، صنعتی شریف، صنعتی امیرکبیر، شهید چمران اهواز، صنعت نفت، دانشگاه شیراز، شهید بهشتی، صنعتی اصفهان، آزاد، پیام نور، سمنان و شاهرود است.مهدی عرشیان با بیان اینکه این همکاری‌ها در قالب قرارداد و تفاهم‌نامه در زمینه‌های ساخت قطعات و تجهیزات پرکاربرد، طراحی و تهیه نرم‌افزارهای تخصصی، طرح‌های پژوهشی و... دنبال می‌شود، اظهار کرد: پژوهشگاه صنعت نفت، جهاد دانشگاهی، پارک‌های علم و فناوری و مجموعه‌هایی مانند بنیاد علمی نخبگان خوزستان از دیگر مراکزی به شمار می‌آید که این شرکت با آنها همکاری و هم‌افزایی دارد.وی گفت: یکی از وظایف این مدیریت ارتباطات با مراکز علمی و دانشگاه‌ها است و هرساله دست‌کم به امضای پنج پروژه می‌انجامد که اکنون بزرگ‌ترین پروژه پژوهشی با دانشگاه صنعت نفت با موضوع طراحی نرم‌افزار جامع طراحی و ساخت چاه است که در دست اجرا قرار دارد.مدیر پژوهش، فناوری و مهندسی ساخت شرکت ملی حفاری ایران افزود: امسال نیز دو پروژه پژوهشی نهایی شده که یکی مربوط به تدوین دانش فنی طراحی و ساخت ابزار برش لوله‌های جداری چاه و دیگری طراحی و ساخت تجهیز اسکن و بازرسی لوله مغزی سیار حین عملیات است که براساس گردش کار مصوب، نیازها و اولویت‌های سالانه تعیین و پس از تصویب در شورای عالی پژوهش اجرایی می‌شود.عرشیان در خصوص استفاده از ایده‌ها و کاربست طرح‌های نوآورانه که از سوی کارکنان شرکت ارائه می‌شود، اظهار کرد: پارسال تعداد قابل توجهی طرح و ایده‌های نو از طرف کارکنان بخش‌های مختلف عملیاتی، پشتیبانی و ستادی شرکت پیشنهاد شد که مورد بررسی کارشناسی قرار گرفت. یکی از این پیشنهادها اختراع ابزار و مواد لازم در بخش خدمات سیمانکاری چاه‌های نفت و گاز بود که با تجاری‌سازی آن مشکل یک مجموعه برطرف و بیش از ۱۵ تجهیز گران‌قیمت از رده خارج‌شده از طریق این روش احیا و به مدار عملیات بازگردانده شد.وی در خصوص بودجه طرح‌ها و پروژه‌های پژوهشی اظهار کرد: هم‌اکنون براساس قانون بودجه میزان یک درصد از کل بودجه جاری به بخش پژوهش‌های شرکت اختصاص می‌یابد.

شوآف آقای وزیر با پویش الف ب

ابرچالش مدیریت در وزارت نیرو

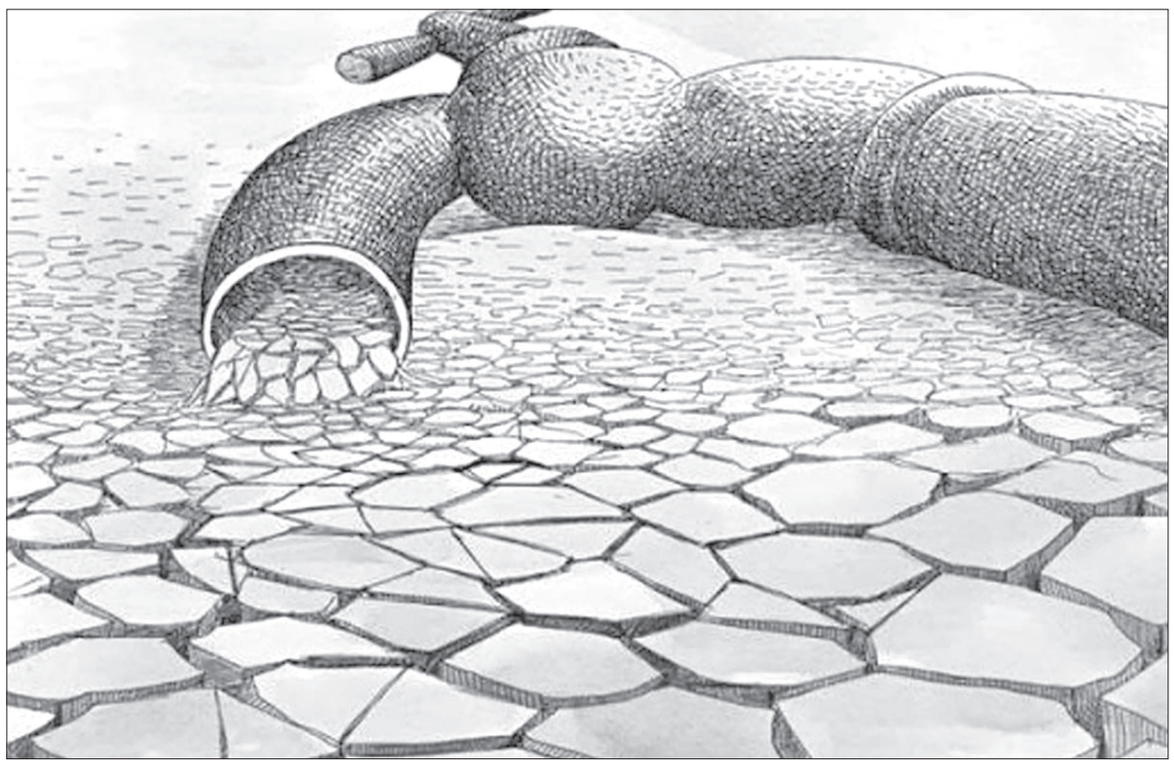

در حالی پویش هفتگی الف ب از سوی وزارت نیرو برای افتتاح طرح های آبی با حضور وزیر اجرا می شود که مشکلات اصلی در حوزه آب بسیاری از مناطق محروم کشور از جمله غیزانیه هنوز مرتفع نشده است.

حدود دو دهه از آغاز تنش آبی در خاورمیانه می‌گذرد و ایران نیز از این موضوع مستثنی نیست به صورتی که تا قبل از بارندگی‌های اخیر ۹۵ درصد مساحت کشور دچار خشکسالی بود و تبعات متعددی از قبیل گرد و غبار و آلودگی‌های زیست محیطی ، کاهش تولید کشاورزی، منازعات داخلی و منطقه‌ای و... را کم و بیش شاهد بودیم. تا اینکه با بارندگی مقطعی و پرحجم در دوسال اخیر به صورت موقت از این فشارهای ناشی از کم آبی کاسته شده است.

ایران به قرار گرفتن در اقلیم خشک و نیمه‌خشک، سوء مدیریت وتخصیص منابع و مصرف ناصحیح با اَبرچالش آب روبه‌روست و این ابرچالش از مسیرهای متعدد امکان تبدیل شدن به نزاع‌های داخلی و بحران امنیت ملی را دارد. علاوه بر شرایط اقلیمی، تنوع قومی،مذهبی و فقر ناشی از توسعه نامتوازن و دوری از مرکز، بویژه در استان‌های شرقی، غربی و جنوب‌غربی کشور از جمله عواملی است که تأخیر در پذیرفتن بحران آب، تبعات جبران ناپذیری را در پی خواهد داشت. در این بین مدیریت صحیح و تاثیرگذار در شناسایی عوامل ایجاد این ابرچالش و تلاش در مسیر رفع آنها نقش اساسی را دارد.

حوادث غیزانیه ومشکلات آب و فاضلاب در مناطق مختلف کشور حاصل برنامه ریزی نامناسب و غیرحرفه‌ای در اجرای پروژه‌های آب وبرق کشور و عدم توجه به اولویت‌ها از سوی نهاد متولی آن یعنی وزارت نیرو است.

خبر
NEWS

وزارت نیرو از سال گذشته با اجرای پویش الف-ب سعی بر بهره برداری از پروژه‌های کوچک و بزرگ در قالب این طرح دارد اما نکته و نقد جدی که بر این پویش وارد است، عدم برنامه ریزی صحیح زمانی و الویت‌های ویژه در این پویش است به صورتی که وزیر نیرو با حضور و افتتاح پروژه هایی مانند آبرسانی به شهرک امیرکبیر اراک که شهرکی خوش نشین و عمده مالکان آن به صورت اقماری و درایام تعطیلات از شهر اراک به این شهرک تازه تاسیس می‌آیند در اردیبهشت ۹۹ آن را بر غیزانیه و شهرستان‌های اهواز الویت می‌دهد.

این نوع افتتاح‌ها نشان از برنامه ریزی نامناسب برای تخصیص بودجه و مدیریت و پیگیری پروژه‌ها با الویت مناطق کمتر توسعه یافته و دور از مرکز دارد. این شیوه عملکرد وزارت نیرو و معاونت آبفای آن که متولی آن است کار را به جایی رسانده که پس از بازخوردهای شدید مردم در فضای مجازی، رهبری و رییس جمهور نیز به موضوع مشکل آب غیزانیه ورود کردند و در تماسی تلفنی رییس جمهور با وزیرنیرو در این خصوص تاکید ویژه داشت.

هر چند که شاید وزارت نیرو این توجیه را بیاورد که زمان بندی در این پویش بر اساس پروژه‌های آماده افتتاح است اما این نیز توجیه قابل قبولی نیست و این وزارت خانه می‌بایست با برنامه ریزی دقیق ضمن توجه به کانون‌های این ابرچالش ایران، پروژه‌های این مناطق را در الویت زمانی و بودجه‌ای قرار دهد.

اما به نظر می‌رسد دقت سیاست‌گذار در تعیین اولویت‌ها و توجه به مناطق محروم در جلوگیری از اتفاقات پیش‌بینی پذیری مانند غیزانیه موثر بوده و از بروز سناریوهای امنیتی پیش گیری می کند مانند آن‌چه در آبان ۹۸ و خرداد ۹۹ در خوزستان اتفاق افتاد. اقتصادآنلاین



قوه قضائیه
سازمان ثبت اسناد و املاک کشور
اداره کل ثبت اسناد و املاک استان تهران
اداره ثبت اسناد و املاک شهرستان قرچک
آگهی فقدان سند مالکیت

آقای مرتضی سرداری تازه کند برابر سند تفویض وکالتنامه شماره ۴۱۰۱۰ مورخه ۱۳۹۹/۵/۵ و سند و وکالتنامه شماره ۳۵۸۶۷ مورخه ۱۳۹۹/۵/۵ دفترخانه ۷ قرچک از طرف آقای محمد تاجیک مالک شش دانگ طی تقاضای وارده ۵۱۰۰۴۸۷۳ مورخ ۹۹/۵/۶ با تسلیم دوبرگ استشهادیه گواهی امضاء شده ، ذیل شماره ۱۰۱۲۶ مورخه ۱۳۹۹/۵/۵ دفتر اسناد رسمی شماره ۷ قرچک تهران اعلام داشته که سند مالکیت ششدانگ یکدستگاه آپارتمان مسکونی قطعه ۶ تفکیکی واقع در سمت غربی طبقه سوم بمساحت ۶۰/۸۱ مترمربع پلاک ۳۴۲۳۴ فرعی از ۵۳ اصلی مفروز و مجزی شده از پلاک ۱۶۴۹۵ فرعی از اصلی مذکور واقع در بخش قرچک بانضمام شش دانگ مورد ثبت ذیل دفتر الکترونیکی بشماره ۵۱۰۰۴۷۴۷ بشماره چاپی سند مالکیت ۱۷۵۳۸۹ بنام آقای محمد تاجیک صادر و تسلیم شده است و شش دانگ مورد ثبت بموجب سند رهنی شماره ۱۷۷۴۴ مورخه ۱۳۹۲/۱۱/۲۱ دفتر ۷ قرچک در نزد بانک مسکن در قید رهن میباشد بعلت اسباب کشی مفقود گردیده و تقاضای سند مالکیت المثنی را نموده است که مراتب برابر ماده ۱۲۰ آئینامه اصلاحی قانون ثبت در یک نوبت جهت اطلاع عموم آگهی میگردد تا چنانچه کسی مدعی انجام معامله و یا بودن اصل سند مالکیت در نزد خود میباشد از تاریخ انتشار آگهی ظرف مدت ده ۱۰ روز مراتب اعتراض خود را کتبا ضمن ارائه اصل سند مالکیت به این اداره ارائه و رسید اخذ نماید بدیهی است درصورت عدم اعتراض در مدت قانونی طبق مقررات سند مالکیت المثنی صادر میگردد. آدرس: شهرستان قرچک- شهرک طلائیه - خیابان ۱۶ متری قربان صباغ (جنب تالار مارلیک) پشت اداره ثبت احوال

م.الف ۹۷۸۸ رئیس اداره ثبت اسناد و املاک قرچک - رضا النچری

آگهی مفقودی

سند کمپانی کامیون کمپرسی آمیکو تیپ M6H(۴*۲) ، شماره پلاک ۶۱ ایران ۱۸۴د۱۶ مدل ۱۳۸۶ به رنگ سفید روغنی به شماره موتور ۸۲۱۹۹۷ و شماره شاسی NA2B2JMD47A001524 ، مالک به نمایندگی ابراهیم لطفی مفقود گردیده و از درجه اعتبار ساقط می باشد.

ابراهیمی- سردشت

آگهی

اقای مجتبی کریمی قزلی دارای شناسنامه شماره ۲۵۲ به شرح دادخواست به کلاسه ۹۹۰۰۲۵۸ ذراین شورا درخواست گواهی حصروذاثت نموده وچنین توضیح داده که شادروان مرحوم محمدحسین کریمی قزلی تشیع مذهب به شماره شناسنامه ۱۵۸ درتاریخ ۲۵/۱/۱۳۹۸ ذراقامتگاه ذائمی خود بدرودزندگی گفته ورثه حین الفوت ان مرحوم منحصراست به :همسرمرحوم به نام ثانیه ملکی به شماره شناسنامه ۳۹۴ وبه شماره ملی ۳۸۳۹۰۲۸۲۱۳ متولد۱۳/۶/۱۳۳۵ ودوفرزندپسربه اسامی مجتبی کریمی قزلی به شماره شناسنامه ۲۵۲ وبه شماره ملی ۲۸۷۲۰۷۴۰۸۲ متولد۱۴/۲/۱۳۶۱ ومرتضی کریمی قزلی به شماره شناسنامه ۲۵۱ وبه شماره ملی ۲۸۷۲۰۷۴۰۷۴ متولد۱۴/۲/۱۳۶۱ ویک فرزنددختر به نام افسانه کریمی قزلی به شماره شناسنامه ۶۸ وبه شماره ملی ۲۸۹۹۷۵۱۲۴۷ متولد۲۰/۶/۱۳۵۴ می باشند وبجزاینها ورثه دیگری نداردواینک باانجام تشریفات مقدماتی درخواست مزبور رادریک نوبت اگهی می نماید.تاهرکسی اعتراضی دارد ویاوصیتنامه ازمتوفی نزداوباشدازتاریخ نشراگهی ظرف مدت یک ماه به شورای حل اختلاف شماره یک کامیاران تقدیم دارد والا گواهی صادرخواهدشد.

م الف ۱۴۹

آگهی فقدان سند مالکیت

آقای رحمان شخصه مدعی است که سند مالکیت ششدانگ یکبابخانه بمساحت ۵۴/۲۰ متر مربع دارای پلاک ۶۷۰/۲۹ اصلی واقع در بخش ۱۱ مهاباد بنام ایشان صادر و تسلیم گردیده است و برابر سند رسمی شماره ۳۲۶۱۱- ۹۴/۰۸/۱۶ دفتر یک سردشت در قبال مبلغ ۸۳۶۲۵۲۹۰۰ ریال نزد بانک ملی سردشت در قید رهن میباشد نامبرده باارائه دو برگ استشهادیه مصدق وارده بشماره ۳۷۸۱۹-۱۳۹۹/۰۵/۰۸ - دفتر یک سردشت اعلام نموده سند مالکیت صادره فوق بعلت اسباب کشی مفقود و تقاضای صدور سند مالکیت المثنی بنام خود نموده. لذا مراتب باستناد تبصره ۱ ماده ۱۲۰ آئین نامه اصلاحی قانون ثبت به آن دفتر اعلام گردید چنانچه مالک یا هر شخص دیگر با در دست داشتن اصل سند جهت انجام هرگونه معامله به آن دفتر خانه مراجعه نمایند از انجام هرگونه معامله خودداری و سند را اخذ و قبل از انجام هرگونه معامله جهت اقدام قانونی به این اداره ارسال نمایند.

تاریخ انتشار: روز پنج شنبه ۹۹/۰۵/۰۹

رسول ابراهیمی- رئیس اداره ثبت اسناد و املاک شهرستان سردشت

آگهی مفقودی

مدرک فارغالتحصیلی اینجانب فخرالدین آبادی فرزند اسفندیار بشماره شناسنامه ۶۵۱ صادره از مغان در مقطع کارشناسی ،رشته آموزش زبان انگلیسی صادره از واحد دانشگاهی اردبیل با شماره ۷۶۱۱۹۸۰۴۶مفقودگردیده است وفاقداعتبار می باشد . از یابنده تقاضا می شود اصل مدرک رابه دانشگاه آزاد اسلامی واحد اردبیل به نشانی دانشگاه آزاد اسلامی ارسال نماید.

آگهی مفقودی

برگ سبز، کارت موتورسیکلت همتاز تیپSH۲۰۰به رنگ قرمز مدل ۱۳۹۴به شماره موتور ۰۱۹۶NBF۴۰۰۹۹۵به شماره شناسایی NBF۲۰۰K۹۴۰۲۷۲۳به شماره پلاک۸۲۹۱۶:۳۷۶مفقود واز درجه اعتبار ساقط میباشد.

آگهی مناقصه عمومی

سازمان همیاری شهرداری های استان تهران

سازمان همیاری شهرداری های استان تهران در نظر دارد اجرای پروژه های ذیل را از طریق مناقصه عمومی واگذار نماید. لذا بدینوسیله از اشخاص حقوقی واجد شرایط دعوت بعمل می آید جهت شرکت در مناقصه و خرید اسناد مربوطه حداکثرظرف مدت ۷ روز کاری به آدرس تهران - خیابان ستارخان - خیابان پاتریس لومومبا - خیابان ملکوتی شرقی - پلاک ۴ سازمان همیاری شهرداری استان تهران - طبقه همکف - دبیرخانه سازمان مراجعه نمایند.

ردیف	موضوع قرارداد	محل اجرا	مبلغ برآورد (ریال)	مدت اجرا	حداقل رتبه صلاحیت	فهرست بها پایه	سپرده شرکت در مناقصه (ریال)
۱	اجرای پل روگذر سه راهی	شهرداری آبعلی	۲۵/۰۰۰/۰۰۰/۰۰۰	تا پایان شهریور۹۹	۵ راه	راه و باند	۱/۲۵۰/۰۰۰/۰۰۰

شرایط شرکت در مناقصه:

- پیمانکار می بایست واجد شرایط مندرج در اسناد شرایط عمومی و خصوصی باشد.
- بدیهی است شرکت در مناقصه مورد اشاره و ارائه پیشنهاد قیمت به منزله قبول شرایط وتکالیف مقرر در اسناد مناقصه بوده و سازمان همیاری در رد یا قبول یک یا کلیه پیشنهادات مختار است.
- هزینه درج آگهی بر عهده برنده مناقصه می باشد.
- اعتبارپروژه از سوی شهرداری آبعلی تامین می شود.
- سایر اطلاعات لازم در اسناد مناقصه موجود می باشد.

امور قراردادهای سازمان همیاری شهرداریهای استان تهران

پیام شهردار ملارد به مناسبت پنجم مرداد ماه سالروز اولین اقامه نماز جمعه کشور



به گزارش مدیریت ارتباطات و امور بین الملل شهرداری ملارد پنجم مرداد ماه سالروز اولین اقامه نماز جمعه کشور می باشد. در همین راستا کولیوند شهردار ملارد ضمن گرامیداشت این روز پیامی به شرح ذیل صادر نمودند. متن پیام: نماز جمعه قرارگاه ایمان، تقوا، بصیرت و اخلاق در جنگ اعتقادی، فرهنگی و سیاسی است. فرمانده قرارگاه، شخص امام جمعه است و نماز جمعه، قلب فرهنگی هر شهر است. مقام معظم رهبری (مدظله العالی) بی شک نماز جمعه از برکات انقلاب اسلامی میباشد و این فریضه عبادی سیاسی تاکنون توانسته است نقش مهمی در سرنوشت کشور عزیزمان ایفا نماید. نماز جمعه در طول انقلاب چون سنگری استوار و مستحکم دربرابر خباثت ها و حیله های استکبار جهانی ایستاده و خنثی کننده بسیاری از دسیسه های دشمنان مردم و انقلاب بوده است- فرا رسیدن پنجم مرداد ماه سالروز اولین اقامه نماز جمعه کشور بعد از پیروزی انقلاب اسلامی را صمیمانه به محضر حضرت حجت الاسلام حسینی نوری امام جمعه معزز شهرستان ملارد، اعضای محترم ستاد نماز جمعه شهرستان ملارد و تمامی مردم شریف خصوصا نمازگزاران ارجمند تبریک و تهنیت عرض مینمایم.

در شرکت نفت مناطق مرکزی ایران محقق می‌شود؛

بسته سرمایه‌گذاری ۶۰۰ میلیون دلاری احداث ایستگاه‌های تقویت فشار گاز



اسدی
کرمانشاه

مدیر سرمایه‌گذاری و توسعه شرکت نفت مناطق مرکزی ایران از اقدامات انجام شده در این مدیریت به منظور سرمایه گذاری ۶۰۰ میلیون دلاری برای احداث ایستگاههای تقویت فشار در راستای تامین خوراک پایدار پالایشگاه های گازی پارسیان، فجر جم و ایلام ، خبر داد.

مهندس محمد بهمئی مدیر سرمایه‌گذاری و توسعه شرکت نفت مناطق مرکزی ایران در رابطه با دلایل و ضرورتهای این سرمایه گذاری اظهار داشت : با توجه به روند افت طبیعی تولید در مخازن گازی این شرکت و اینکه اکثر این میادین در نیمه عمر خود به سرمی برند ، این بسته سرمایه گذاری تعریف شده که شامل احداث ایستگاه های تقویت فشار گاز میدان های کنگان، تنگ بیجار، هما، وراوی و مرکز تفکیک تابناک و همچنین بازآرایی ایستگاه تقویت فشار گاز میدان نار می شود.

مهندس بهمئی افزود : با توجه به مذاکرات انجام شده با پیمانکاران و شرکت‌های سازنده داخلی، مقدمات اجرایی و اخذ مجوزهای لازم جهت احداث ایستگاه های تقویت فشار گاز میادین کنگان، هما، وراوی و مرکز تفکیک تابناک و همچنین بازآرایی ایستگاه تقویت فشار گاز موجود میدان نار در قالب قراردادهای EPCF در دستور کار قرار دارد.

مدیر سرمایه‌گذاری و توسعه شرکت نفت مناطق مرکزی ایران تصریح کرد: کارهای اجرایی پروژه احداث و راه اندازی ایستگاه های تقویت فشار گاز میدان های هما و وراوی و مرکز تفکیک میدان تابناک با ابلاغ مصوبه هیات مدیره نفت در این خصوص و امضاء تفاهم نامه همکاری فی مابین این شرکت و شرکت E&P داخلی آغاز شده است. بر اساس مفاد مصوبه مذکور، مشاور انتخاب و با تامین هزینه مشاور توسط شرکت سرمایه گذار، اسناد مهندسی پایه میادین مذکور توسط مشاور تهیه و نهایی گردید که با انجام مذاکرات قراردادی با شرکت مذکور و اخذ مصوبه هیات مدیره نفت مبنی بر واگذاری احداث و راه اندازی ایستگاه به شرکت سرمایه گذار، پس از اخذ مجوزهای لازم، موضوع در دست پیگیری و مدت زمان اجرای پروژه مذکور ۳۶ ماه در نظر گرفته شده است.

گزارش
REPORT

بر اساس این گزارش ، مهندس بهمئی درباره اجرایی شدن طرح بازآرایی ایستگاه تقویت فشار گاز میدان نار در راستای نگهداشت سقف تولید اظهار داشت : مذاکراتی با شرکت های سازنده داخلی در این خصوص صورت پذیرفت و پس از برگزاری جلسات متعدد پیشنهاد فنی مورد تایید، دریافت و اقدامات لازم جهت اخذ مصوبه و واگذاری پروژه به صورت EPCF ازطریق سازندگان و منابع سرمایه گذاران داخلی در دست اقدام می باشد.

این گزارش می افزاید ، پروژه احداث و راه‌اندازی ایستگاه تقویت فشار گاز میدان گازی کنگان نیز با ابلاغ مصوبه هیات مدیره شرکت ملی نفت ایران و امضاء تفاهم‌نامه همکاری این شرکت و یک شرکت ایرانی به مرحله اجرا درآمده؛ که اقدامات جهت انتخاب مشاور با تأمین سرمایه توسط شرکت ایرانی انجام و اسناد مهندسی پایه بر اساس شرح کار مشاور نهایی شده است.

مهندس محمد بهمئی در پایان درباره تامین خوراک پایدار پالایشگاه ایلام، خاطر نشان کرد: در خصوص احداث ایستگاه تقویت فشار گاز میدان تنگ بیجار نیز مذاکراتی با شرکت های سرمایه گذار و سازنده های داخلی در جریان می باشد و انتظار می رود با اتمام مذاکرات قراردادی و اخذ مجوزهای لازم، به زودی روند اجرایی آن آغاز شود.

معاون بهره برداری و توسعه آب شرکت آبفا اصفهان:

تنها راه برای جبران کمبود آب مدیریت مصرف است

معاون بهره برداری و توسعه آب شرکت آبفا استان اصفهان با توجه به کمبود ۲.۵ مترمکعب بر ثانیه آب شرب و بهداشت در اصفهان، گفت: در حال حاضر تنها راه برای جبران این کمبود، مدیریت مصرف است و توزیع عادلانه آب همواره در دستور کار شرکت آبفا استان اصفهان قرار دارد.

ناصر اکبری گفت: متاسفانه ظرفیت تامین آب اصفهان با نیاز آبی آن یکسان نیست و نیاز آبی اصفهان نسبت به تیر ماه بین ۶۰۰ تا ۹۰۰ لیتر بر ثانیه افزایش یافته و این نیاز، مازاد آبی است که به شبکه توزیع آب اصفهان تحمیل شده است و این امر بعضا موجب افت فشار آب در طبقات بالای ساختمان ها می شود.

وی با اشاره به افزایش دمای هوای اصفهان و آخرین وضعیت تامین آب شرب، اظهار کرد: تا روز ۳۰ تیر ماه دمای هوای اصفهان بین ۳۵ تا ۳۶ درجه بوده است و از ابتدای مرداد ماه تاکنون دمای هوای اصفهان با رسیدن به ۳۸ تا ۳۹ درجه، سه درجه گرمتر شده است و هر درجه افزایش دمای هوا بین ۲۵۰ تا ۳۰۰ لیتر بر ثانیه معادل ۲ تا ۳ درصد بر مصرف آب شرب اضافه می کند. معاون بهره برداری و توسعه آب شرکت آبفا استان اصفهان همچنین با بیان اینکه روزانه به طور متوسط حدود ۱۰ لیتر برای شستشوی میوه و سبزیجات از سوی خانواده ها مورد استفاده قرار می گیرد، تاکید کرد: ساکنان منازل ویلایی در اصفهان می توانند از طریق آب خاکستری نسبت به آبیاری باغچه های خود اقدام کنند، همچنین در صورتی که کولرهای آبی سایبان داشته باشد حدود ۳۰ لیتر مصرف آب آن کاهش می یابد.

وی با بیان اینکه در حال حاضر ۱۰ درصد منابع آبی اصفهان از چاه های فلمن و چاه های متفرقه شهرها و ۹۰ درصد از تصفیه خانه بابا شیخعلی تامین می شود، تصریح کرد: در توزیع عادلانه آب اختلاط دو منبع آبی با یکدیگر انجام می شود، از سوی دیگر آب چاه ها با تایید شبکه بهداشت استان وارد مدار توزیع شرب و بهداشت می شود.

کمک ۲۶ میلیارد تومانی مردم استان مرکزی به نیازمندان

اراک - عبدلی: مدیرکل کمیته امداد خمینی(ره) استان مرکزی، میزان کمک‌های مردم استان مرکزی را در ایام ویروس کرونا به نیازمندان این نهاد بالغ بر ۲۶ میلیارد تومان اعلام کرد. مجید مؤمنی با بیان اینکه این میزان کمک‌های مردمی در قالب طرح مواسات انجام شده است، اظهار کرد: ۲۶ هزار نفر حامی طرح ایتام در استان مرکزی وجود دارد که در حوزه اطعام و ایتام بیش از ۵ میلیارد تومان وجه نقد از سوی این خیرین کمک شده است.

وی بیان کرد: هم اکنون در شرایط جنگ اقتصادی با دشمنان هستیم. چنانچه تاکنون در چنین شرایط سخت و تحریم‌های ظالمانه کشور بر روی پا ایستاده داده و ادامه حیات می‌دهد، مبتنی بر سه اصل اعتماد عمومی، مشارکت اجتماعی و انسجام اجتماعی که از سرمایه‌های اجتماعی محسوب می‌شود، است. مدیرکل کمیته امداد امام خمینی (ره) استان مرکزی عنوان کرد: در راستای توانمندسازی مددجویان مورد حمایت ایجاد پنج هزار و ۲۰۰ فرصت شغلی با اعتباری بالغ بر ۱۲۵ میلیارد تومان برای سال جاری پیش بینی شده است. مؤمنی در بخش دیگر سخنان خود در مورد جذب زکات در سال جاری گفت: در این حوزه نیز ۸ میلیارد و ۲۰۰ میلیون تومان کمک‌های نقدی و غیرنقدی جمع‌آوری شده است. همچنین میزان کمک‌های مردم استان در قالب صدقات تاکنون ۳ میلیارد تومان ثبت شده است. وی با اشاره به اینکه در استان مرکزی ۴۸ هزار و ۵۰۰ خانواده مورد حمایت نهاد مردمی قرار دارد، افزود: ۴۴ هزار و ۶۰ نفر از این رقم مستمری دریافت می‌کند. همچنین رویکرد کمیته امداد واگذاری برخی امور به مراکز نیکوکاری است. مدیر کل کمیته امداد امام خمینی (ره) استان مرکزی گفت: در سال جاری ۲۲۴ مرکز نیکوکاری برای واگذاری به مردم هدف گذاری شده است تا از این طریق کار مردم توسط مردم انجام شود و کمیته امداد فقط کار نظارتی را برعهده داشته باشد.

وی افزود: از مجموعه مددجویان حمایت استان مرکزی، ۸۲ درصد افراد بی سرپرست، از کار افتاده و بیماران صعب العلاج است، ۹ درصد سطح هم مربوط به خانواده‌های آسیب دیده از طلاق و بقیه هم مربوط به سایر بخش‌ها است.

به گفته مؤمنی، همچنین تاکنون هزار ودیعه مسکن به مددجویان مستأجر پرداخت شده است. سال گذشته مبلغ ودیعه به هر نفر مبلغ ۱۰ میلیون تومان تعیین شده بود اما هم اکنون با توجه به کمکی که از سوی بنیاد مستضعفان صورت گرفت این میزان مبلغ افزایش یافت.

وی ادامه داد: بنا بر این ودیعه مسکن برای اراک که کلان شهر است مبلغ ۲۵ میلیون تومان و بقیه شهرهای بالای ۲۰ هزار نفر ۲۰ میلیون تومان در نظر گرفته شده است.

همچنین در ماه بیش از ۱۰ میلیارد تومان به مستمری بگیران این نهاد پرداخت شده که بیش از ۴۷ در صد از منابع کمک‌های مردمی تأمین می‌شود.

معاون توسعه مشارکت‌های مردمی کمیته امداد امام خمینی استان مرکزی گفت: دفاتر کمیته امداد استان آماده دریافت نذورات مردمی در عید قربان و توزیع آن بین نیازمندان است.

شاپور جلالی با بیان اینکه مراکز نیکوکاری، مساجد و ادارات کمیته امداد آماده دریافت نذورات مردمی به مناسبت عید قربان است، اظهار کرد: یکی از برنامه‌های فقرزدایی فرهنگی و اجتماعی کمیته امداد فراهم ساختن بستر مشارکت خیران و نیکوکاران در ایام خاص و مناسبت‌ها است تا ضمن تحقق نیات خیرخواهانه، افراد زمینه بهره‌مندی فقرا و نیازمندان از توفیقات عنایت شده خداوند فراهم شود.

وی ادامه داد: ماه ذی‌الحجه فرصت مغتنمی است تا حجاج بزرگوار با مرور خاطرات شیرین حج ابراهیمی، بخشی از حلاوت و شیرینی به‌یاد ماندنی حج مقبول خود را با فقرا، ایتام و نیازمندان تقسیم کرده و به شکرانه این توفیق الهی و تکرار مجدد آن یاریگر نیازمندان باشند.

به گفته جلالی، نذورات و سایر هدایای حجاج به نیابت از آن‌ها بین نیازمندان واقعی توزیع می‌شود.

وی در خصوص شماره حساب برای واریز کمک‌های مردمی و نذورات خیرین عنوان کرد: شماره حساب ۰۱۱۱۴۷۰۰۷۰۰۰۵ و شماره کارت ۶۰۳۷۹۹۱۸۹۹۹۴۰۰۸۸ به این امر خداپسندانه اختصاص داده شده است.

خبرکوتاه

بلوار پیامبر اعظم(ص) مهمترین بستر سرمایه گذاری در قم

مسئول امور سرمایه‌گذاری شهرداری قم گفت: بلوار پیامبر اعظم(ص) به طول ۷ کیلومتر است که ۱۱۴ بلوک بر روی آن تعریف‌شده و بسته‌های سرمایه‌گذاری مختلف اقامتی و تجاری در این محدوده قابل‌پیگیری است. محمدرضا معرفت بلوار پیامبر اعظم(ص) را مهم‌ترین محور سرمایه‌گذاری در قم معرفی کرد و اظهار داشت: بلوار پیامبر اعظم(ص) به طول ۷ کیلومتر است که ۱۱۴ بلوک بر روی آن تعریف‌شده و بسته‌های سرمایه‌گذاری مختلف اقامتی و تجاری در این محدوده قابل‌پیگیری است. مسئول امور سرمایه‌گذاری شهرداری قم با بیان اینکه عمده سرمایه‌گذاری شهرداری روی بلوار پیامبر اعظم(ص) است، تصریح کرد: هرچند زمین‌های پراکنده‌ای در مناطق مختلف وجود دارد اما از نظر حجم، این بزرگ‌ترین پروژه از نظر اندازه و میزان سرمایه‌گذاری در احداث واحدهای اقامتی، تفریحی و اقامتی است. معرفت عنوان کرد: هتل ۵ ستاره طوبی در سطح بین‌الملل در ابتدای بلوار پیامبر اعظم(ص) در دست اقدام است که در مرحله طبقات منهای ۶ به سر می‌برد و تاکنون ۲۵ متر گودبرداری شده و کارگاه فعالی وجود دارد و تا پایان امسال نیز سازه پروژه خود را نشان می‌دهد. وی با تأکید بر اینکه این پروژه با سرعت در حال انجام است و برای آن ۴۰۰ اتاق و با ۱۶ طبقه دارای مجموعه کنفرانس و تالارهای برگزاری مراسم طراحی‌شده است، افزود: این هتل تائیدیه ملی و بین‌المللی گرفته و تا ۴ سال آینده به بهره‌برداری می‌رسد و یکی از هتل‌های بزرگ ایران به لحاظ زیربنای ۹۰ هزار متری می‌شود.

چهارسوق

کسب رتبه‌ی دوم کشوری استاندارد کردستان در ارزیابی کیفیت

ژیلا یزدانی مدیرکل استاندارد استان کردستان از کسب رتبه ی دوم کشوری این اداره‌کل در ارزیابی عملکرد سال ۹۸ در شاخص‌های ارزیابی کیفیت در بین ادارات استاندارد ۳۱ استان خبر داد. به گزارش روابط عمومی اداره‌کل استاندارد استان کردستان، یزدانی گفت: طبق گزارش عملکرد برنامه‌های ابلاغی معاونت ارزیابی کیفیت سازمان ملی استاندارد ایران، استان کردستان در سال ۹۸ در «میانگین وزنی درصد تحقق کل برنامه‌ها» با کسب رتبه‌ی دوم جزء استان‌های برتر در کشور شد. یزدانی ضمن تبریک این موفقیت، گفت: لازم می‌دانم مراتب سپاس و قدردانی خود را از تلاش و کوشش کلیه‌ی همکارانم در این اداره‌کل که سهم و نقش به سزایی در تحقق اهداف سازمان ایفا کرده‌اند، اعلام نماید.

دیدار شهردار باقرشهر با امام جمعه

باقر شهر - غفاری: به مناسبت سالروز اقامه اولین نماز جمعه پس از انقلاب اسلامی صورت گرفت؛

به مناسبت گرامیداشت ۵ مرداد سالروز اقامه اولین نماز جمعه پس از انقلاب اسلامی به امامت حضرت آیت ا... طالقانی، سعید استادفرج شهردار باقرشهر بهمراه امیر محبی معاون فرهنگی اجتماعی و جواد مغروری مدیر روابط عمومی با حجت الاسلام والمسلمین استیری امام جمعه باقرشهر دیدار و گفتگو کرد. در این دیدار شهردار باقرشهر از خدمات و تلاشهای امام جمعه باقرشهر در عرصه های مذهبی و فرهنگی در طول یکسال گذشته قدردانی کرد.

به همت شهرداری اسلامشهر در حال انجام است:

استمرار عملیات ضدعفونی روزانه ناوگان حمل و نقل عمومی

اسلامشهر - عباسی: عملیات ضدعفونی اتوبوس‌های شهری در اسلامشهر به صورت مستمر و روزانه در حال انجام است. در جهت پیشگیری از شیوع بیشتر کرونا و افزایش مصونیت شهروندان در هنگام استفاده از وسایل حمل و نقل عمومی، عملیات ضدعفونی ناوگان حمل و نقل شهری در دست اجرا می باشد که در این راستا طی روزهای گذشته اتوبوس های خط واوان ، مهدیه و قائمیه و ایستگاه های اتوبوس ضدعفونی شدند. گفتنی است عملیات ضدعفونی روزانه اتوبوس ها و ایستگاه های اتوبوس تا ریشه کن شدن کامل بیماری کرونا انجام می گردد. قابل ذکر است که در دور اول شیوع کرونا، بمنظور پیشگیری از شیوع بیماری کرونا در اماکن عمومی و شلوغ و برای ایمنی و سلامت شهروندان، سازمان حمل ونقل بار ومسافر شهرداری کار ضد عفونی کردن سایه بانهای ایستگاه اتوبوس، دستگاههای اتوبوس و سایر خودروهای مسافر کش مرتبا انجام و در دستور کار پرسنل خدوم شهرداری قرار داشت.

پست ۲۰/۲۳۰ کیلوولت مدولار مورموری با اعتباری بالغ بر ۶۲۰ میلیارد ریال در حال تکمیل است

مدیرعامل شرکت برق منطقه‌ای غرب در استان ایلام از احداث پست ۲۰/۲۳۰ کیلوولت مدولار مورموری با اعتباری بالغ بر ۵۰۰ میلیارد ریال خبر داد. مهندس «علی اسدی» در این خصوص گفت: پروژه احداث پست ۲۰/۲۳۰ کیلوولت مورموری با ظرفیت ۱۵ مگاولت‌آمپر و با نسبت تبدیل ۲۳۰ به ۲۰ کیلوولت در مراحل پایانی کارساختمانی ونصب وراه اندازی است. وی افزایش قابلیت اطمینان شبکه، تأمین نیاز مشترکین جدید و رفع افت ولتاژ شبکه توزیع این بخش از استان ایلام را از جمله اهداف توجیهی برای احداث این پروژه عنوان کرد. مدیرعامل شرکت برق منطقه‌ای غرب در پایان خاطرنشان ساخت: همزمان با اجرای این پروژه، اتصالات خطوط ۲۳۰ کیلوولت به طول ۵ کیلومتر به‌منظور برقراری اتصال پست مورموری با شبکه انتقال و فوق توزیع نیرو با اعتباری بالغ بر ۱۲۰ میلیارد ریال در مراحل پایانی نصب برج و تکمیل عملیات سیم کشی قرار دارد.

افزایش ظرفیت خازن پست ۶۳ به ۲۰ کیلوولت جنوب سمنان در شرکت برق منطقه ای

مدیر امور انتقال مرکز و غرب بهره برداری معاونت بهره برداری شرکت برق منطقه ای سمنان با اعلام این خبر گفت: پروژه بهینه سازی و خازن گذاری در پست ۶۳ کیلوولت جنوب سمنان، پس از عملیات جانمایی، طراحی، اجرای فونداسیون، فنس پیرامونی، نصب استراکچر و بانک خازنی و فیدر ۲۰ کیلوولت جدید در پست مذکور به انجام رسید و با پیگیری همکاران امور انتقال مرکز وغرب، واحد بهینه سازی، معاونت طرح و توسعه، شرکت PM برقدار و بارگیری شد. مهندس مهدی معینی ، مدیر امور انتقال مرکز و غرب بهره برداری معاونت بهره برداری شرکت برق منطقه ای سمنان با اشاره به اهداف این پروژه گفت: انجام این پروژه و راه اندازی مجموعه دوّم بانک خازنی، موجب افزایش ظرفیت خازن های ۲۰ کیلوولت منصوبه در پست ۶۳ جنوب سمنان از ۸,۴ مگاوار به ۹,۶ مگاوار گردید که با ورود خازن مذکور به مدار، وضعیت ولتاژ پست بهبود یافته وکاهش تلفات انرژی و آزاد سازی ظرفیت خطوط تغذیه کننده پست جنوب سمنان را شاهد خواهیم بود.

کوتاه از استانها

جلسه کارگروه مشترک انرژی و مدیریت سبز در منطقه قم برگزار شد

اولین جلسه کارگروه مشترک انرژی و مدیریت سبز با هدف ارتقاء فرهنگ بهینه سازی مصرف انرژی با حضور مدیر منطقه، معاونین و روسای واحدهای مرتبط برگزار گردید . به گزارش روابط عمومی شرکت ملی پخش فرآورده های نفتی منطقه قم، جلسه کارگروه مشترک انرژی و مدیریت سبز با حضور سید محمود طاهری مدیر منطقه و جمعی از مسئولین شرکتی برگزار شد . در این جلسه که با معرفی اعضاء و بررسی دستورالعمل و آیین‌نامه مدیریت سبز همراه بود سید محمود طاهری با تاکید بر اهمیت بهره گیری از مدیریت سبز و اعتبار پیش‌بینی شده جهت ارتقاء شاخص مدیریت سبز و برآورد هزینه و اولویت‌بندی در شش محور مدیریت مصرف آب، مصرف انرژی، مدیریت پسماند، سوخت وسایل نقلیه، ساختمان و تجهیزات، آموزش و فرهنگ‌سازی گفت: هدف از اجرای برنامه‌های مدیریت سبز کاهش هزینه‌ها، به حداقل رساندن مصرف انرژی است. وی افزود: با توجه به اهمیت موضوع، شرکت موظف به تشکیل کارگروه‌های تخصصی فرعی و تشکیل جلسات بصورت ماهیانه می باشد در ادامه جلسه محمد رضا حصیری دبیر کمیته کارگروه، موضوعاتی مرتبط با حوزه انرژی و اجرای طرح قانونی مدیریت سبز مطرح و پس از بحث و بررسی اعضای جلسه مصوبات لازم اتخاذ گردید که اهم آن به شرح ذیل می‌باشد. ۱- تاکید بر اجرای مفاد آیین نامه اجرای مدیریت سبز ۲- تشکیل کارگروه‌های تخصصی فرعی مرتبط با مدیریت سبز و بهینه سازی انرژی ۳- پیگیری تولید و نشر محتوای فرهنگی در حوزه انرژی و مدیریت سبز بمنظور گسترش فرهنگ بهینه سازی در بین کارکنان ۴- بررسی وضعیت مصارف انرژی و اتخاذ تدابیر فنی و عملیاتی با هدف کاهش تدریجی

دیدار شهردار و رئیس و اعضای شورای اسلامی با امام جمعه شهر اندیشه

به گزارش واحد خبر اداره روابط عمومی و امور بین الملل شورا و شهرداری اندیشه، به مناسبت گرامیداشت سالروز اقامه اولین نماز جمعه به امامت آیت الله طالقانی، شهردار و اعضای شورای اسلامی شهر اندیشه با حضور در دفتر امام جمعه از خدمات و زحمات حجت الاسلام و المسلمین بابایان امام جمعه این شهر قدردانی نمودند در این جلسه شهردار اندیشه ضمن تاکید بر نقش تأثیرگذار نماز جمعه و حجت‌الاسلام والمسلمین بابایان در حفظ تقوا و هوشیاری ملت و شهروندان گفت : همواره امام جمعه شهر اندیشه و دلسوزی و درایت سعی در ایجاد تعامل و همدلی بین مردم و مسئولین داشتندو هرکجا لازم بود با جدیت حضور یافته و نسبت به رفع مشکلات بسیار پیگیر است.مجموعه مدیریتی شهر اندیشه همواره ایشان را به عنوان پدر معنوی شهر شناخته و از نصایح و رهنمودهایش بهره کافی را می‌برند تا در راستای رضایت، تقویت امید و خدمتگزاری به مردم همواره کوشا باشیم. در ادامه این جلسه رئیس و اعضای شورای اسلامی نیز به نوبه خود از زحمات و کوشش های بی دریغ امام جمعه شهر اندیشه تقدیر وتشکر نمودند و ایشان را الگویی برای همراهی و همدلی در راستای انجام کار مردم در شهر دانستند.

اجرای ۴۴ کیلومتر شبکه گذاری گاز در گیلان



گیلان - مردامند: شرکت گاز استان گیلان در تیرماه سال جاری ۴۴ کیلومتر عملیات شبکه گذاری گاز در استان را به انجام رسانده است. روابط عمومی گاز گیلان حسین اکبر مدیرعامل شرکت گاز استان گیلان با اعلام خبر اجرای ۴۴ کیلومتر عملیات شبکه گذاری گاز در استان، اظهار داشت: با انجام این عملیات، مجموع طول شبکه گاز در گیلان به بیش از ۲۱ هزار و ۱۳۵ کیلومتر افزایش یافته است. مدیرعامل شرکت گاز استان گیلان افزود: با وجود برخورداری بیش از ۹۵ درصدی خانوارهای روستایی گیلان از نعمت گاز طبیعی، این شرکت با همت و جدیت فراوان برای گازدار شدن همه روستاییان تلاش می نماید و سهم ۸۹ درصدی بخش روستایی از عملیات شبکه گذاری در تیرماه امسال گواه این مدعاست. وی در ادامه با اعلام خبر نصب یک هزار و ۴۰۰ انشعاب گاز در تیرماه سال جاری، اظهار داشت: این میزان نسبت به مدت مشابه سال گذشته ۱۴ درصد رشد داشته و با تحقق این مهم مجموع انشعابات گاز در گیلان به بیش از ۵۹۸ هزار عدد افزایش یافته است. مهندس اکبر با اشاره به اجرای مستمر عملیات گازرسانی و اجرای حفرات خالی و به تبع آن افزایش تعداد تاسیسات و طول خطوط گاز در استان، بر رعایت الزامات ایمنی و نظارت مستمر بر عملیات و تاسیسات گاز تاکید کرد.

توسط امام جمعه شهریار صورت گرفت

تقدیر از مسئولین خدمتگزار به نهاد نماز جمعه

پیشخوان
Pishkhan.com

به گزارش واحد خبر واطلاع رسانی مدیریت ارتباطات: به مناسبت فرا رسیدن ۵مردادماه سالروز اقامه اولین نماز جمعه با حضور حجت الاسلام و المسلمین سالمی امام جمعه شهریار ،مهندس کاویانی شهردار شهریار و اسماعیل زاده عضو شورای اسلامی شهر شهریار از مدیران و مسئولین خدمتگزار به نهاد نماز جمعه در راستای هر چه بهتر و با شکوه تر برگزار شدن این فرضیه دینی با اهداء لوح سپاس و یک جلد کلام الله مجید تقدیر شد. در این مراسم از کریمی معاونت خدمات شهر وامور مناطق ،کمرئی مدیریت ارتباطات و امور بین الملل و خسروی رئیس سازمان آتش نشانی و خدمات ایمنی تقدیر گردید.

برنامه‌های جهش تولید وزارت صنعت مشکلات معیشتی مردم را رفع می‌کند



معاون امور حقوقی، مجلس و اســتان‌های وزیر صنعت، معدن و تجارت گفــت: پیگیری‌ها و برنامه‌ریزی وزیر صنعت، معدن و تجارت در هفت محور در صورتی که به تمامی بخش های تولید تسری یابد می تواند مشکلات معیشتی مردم را رفع کند. احمد انارکی محمدی در کرمان افزود: برنامه ریزی و پیگیری وزیر صنعت، معدن و تجارت برای حوزه فولاد و ســیمان این بخش را ارتقا و توسعه بخشیده و اینک حرف بسیاری در این حوزه‌ها برای گفتن داریم.

وی اظهار داشت: همه بار کشــور در سال جهش تولید با وجود مشکلات تحریم‌ها و شرایط دشوار اقتصادی بر دوش وزارت صنعت، معدن و تجارت قرار گرفته زیرا این وزارت در حوزه‌های معیشــتی، بازار، اصناف و تولید وظایفی برعهده دارد و باید در این حوزه‌ها پاسخگو باشد. معاون امور حقوقی، مجلس و استان‌ها وزیر صنعت، معدن و تجارت گفت: با اقدامات و برنامه‌ریزی انجام‌شده توسط دولت و این وزارت امیدواریم از بحران فعلی به بهترین نحو ممکن عبور کنیم.

صنعت و معدن

مدیر عامل صندوق پنبه مطرح کرد؛

ماشین آلات برداشت پنبه در حد صفر است



محمد حسین کاویانی با اشاره به اینکه ماشین آلات برداشــت پنبه در حد صفر اســت، بیان کرد: با توجه به شــرایط تحریم موفق به واردات ماشین وش پنبه نشــدیم که با این وجود برداشــت پنبه امری دشوار است.

مدیــر عامل صندوق پنبــه در گفت و گو با باشــگاه خبرنگاران جوان، از کاهش ســطح زیر کشــت پنبه خبر داد و گفت: امسال برنامه وزارت جهاد کشاورزی برای سطح زیر کشــت پنبه، ۱۱۰ هزار هکتار بود که متاسفانه این میزان محقق نشــد، در حالی که سال گذشــته برنامه وزارت جهاد ۸۲ هــزار هکتار بود که سطح زیر کشت به ۹۰ هزار و ۲۵۰ هکتار رسید.

او مجموع ســطح زیر کشت پنبه امســال را ۹۵ هزار هکتار اعلام کــرد و افزود: هم اکنون مــزارع پنبه در حال گل دهی هســتند و از دهه اول شهریور برداشت در استان گلستان آغاز می‌شود.

کاویانی ادامه داد: با توجه به ســطح زیر کشــت پنبه پیش بینی می‌شــود که ۱۳۰ هزار تن وش و ۷۵ هزار تن پنبه تصفیه شده تولید شود.

این مقام مسئول موجودی پنبه فعلی در کارخانه‌های پنبه پاک کنی را ۹ هزار و ۸۰۰ تن اعلام کرد و افزود: این درحالی اســت که حداقل نیاز صنعت نساجی تا ابتدای فصل برداشت حداقل ۲۰ تا ۳۰ هزار تن است.

او دربــاره آخرین وضعیــت واردات پنبــه بیان کرد: از ابتدای فروردین با گســترش ویــروس کرونا مرز ترکمنستان بسته شد به طوری که تا ۱۵ روز گذشته هیچ پنبه‌ای از مرز ترکمنســتان و کشورهای آسیای میانه وارد نشد و تنها از طریق خلیج فارس، ۸ هزار تن پنبه هندی وارد شد.

مدیرعامل صندوق پنبه در پاســخ به این ســوال که آیا امکان خوداتکایــی پنبه در داخل کشــور وجود دارد؟، بیان کرد: با توجه به قیمت ســایر محصولات کشاورزی، زراعت پنبه صرفه اقتصادی ندارد.

او با اشاره به اینکه ماشین آلات برداشت پنبه در حد صفر است، بیان کرد: با توجه به شرایط تحریم موفق به واردات ماشین وش پنبه نشــدیم که با این وجود برداشت پنبه امری دشوار است.

کاویانی ادامه داد: علی رغم مشــکلات و موانع زراعت پنبه، کشت ســایر محصولات عایدی بیشتری در بر دارد که بــا این وجود امکان خوداتکایــی تولید پنبه وجود ندارد.

او در پایان با بیان اینکه تا پایان اســفند سال گذشته ۹۷ هزار و ۳۰۰ تــن پنبه وارد شــد، تصریح کرد: با توجه به تولید ۵۰ هزار تن پنبه در داخل و نیاز صنعت نساجی، به واردات نیاز داریم.

عضو هیات رئیسه مجلس

صنعت کفش با ۵۰ درصد ظرفیت فعال است

عضو هیات رئیسه مجلس با بیان اینکه ظرفیت تولید کفش کشور سالانه حدود ۴۰۰ میلیون جفت تخمین زده می شــود، گفت: در حال حاضــر به دلیل حضور کفش های خارجی بی کیفیت و فاقد استانداردهای لازم، کمتر از نصف این ظرفیت فعال است.

به گزارش خانه ملت، سید محسن دهنوی عضو هیات رئیسه مجلس شــورای اسلامی در نشستی با مدیران شــرکت ســرمایه گذاری گروه صنعتی ملی و کفش ملی، گفــت: کفش ملی برندی ایرانــی بوده و معرف تولید ایرانی و نشــانگر یک فعالیــت اقتصادی پایدار در کشور اســت، صیانت از این برند و سایر برندهای معروف تولید ایرانی وظیفه قوای سه گانه است.

نماینده مردم تهران، ری، شــمیرانات، اسلامشــهر و پردیس در مجلس شــورای اســلامی افزود: یکی از روش هــای صیانت از برند، وجود اســتانداردهای تضمین کیفیت است که این موضوع در گروه صنعتی ملی و شرکت کفش ملی ایران دیده می شود، اما لازم است ارتقا یابد و در سایر تولیدات ملی نیز مورد توجه بیشتری قرار گیرد.

وی با بیان اینکه اگر به دنبال اقبــال مردم از کالای ایرانی هســتیم، باید کیفیت کالاها را افزایش دهیم، اظهار کرد: مــردم ما ثابــت کرده اند بــرای کالای باکیفیت ایرانی حتــی حاضرند هزینه بیشــتری از نمونه های خارجی بپردازند.

دهنوی اضافه کرد: همه ما از کودکی خاطره خوشی از کفش ملی داریم و بســیاری از شادی های کودکی مان با نام این نشــان تجاری گره خورده است، اما در سال های اخیر شاهد گسست تمایل مردم جامعه به این برند اصیل ایرانی هستیم، معتقدم محصول اصیل ایرانی ماننــد کفش ملی با اســتفاده از علم بازاریابی می تواند نشان تجاری خود را به محبوبیت سابق بین خریداران بازگرداند. عضو کمیسیون صنایع و معادن مجلس شورای اسلامی ادامه داد: البته در این میان به هیچ وجه نباید از نقش حمایتی دستگاه های مختلف اعم از مجلس و دولت غافل شــد که تلاش برای رشد کالاهای ایرانی مســئولیت اصلی آنهاست، ما نیز در طرح جهش تولید دانش بنیــان به این موضوع توجه کرده ایم. این نماینده مردم در مجلس یازدهم با بیان اینکه باید نسبت به کفش ایرانی و تولید ملی غیرت و همیّت داشته باشیم، تصریح کرد: همیشه مردم تبریز را می ســتایم که غیورانه فقط کفش تولیدشــده در داخل را می پوشند و نه بزرگی به کفش های وارداتی که بعضاً قاچاق بوده و بی کیفیت هستند، می گویند.

عضــو هیــات رئیســه مجلس شــورای اســلامی تصریح کــرد: بعد از تبریز در تهــران تولیدکنندگان کفش بســیاری وجــود دارد، مــن از مــردم تهران به صــورت خاص و کل مــردم ایران مــی خواهم به پویــش خرید کفش ایرانــی و نه به کفــش های بی کیفیــت خارجی بپیوندنــد. البته خلاهــای قانونی این بخش در دســت بررســی بوده و ان شــاءالله با همــت و پیشــنهادات تولیدکننــدگان عزیز مرتفع خواهند شد.

صنعت، معدن و تجارت

غریب پور در آیین افتتاح بخش زیرزمینی معدن انگوران مطرح کرد:

توسعه اشتغال بومی در بخش معدن



رییــس هیــات عامل ایمیــدرو گفت: طرح تجهیــز و بهره بــرداری از بخش زیرزمینــی انگوران توســط ایمیدرو و قرارگاه خاتم بدون اتــکا به خارجی ها اجرا شد.

خداداد غریب پور کــه دیروز در آیین افتتاح معدن زیرزمینی ســرب و روی انگوران ســخن می گفت، با اشــاره به قدمت ۱۰۰ ســاله فعالیــت جدید در معدن انگوران تصریح کرد: فعال سازی بخش زیرزمینی معــدن انگوران، یکی از پــروژه های فناورانه و بــا دانش فنی ایرانی بوده است.

غریب پور در این مراســم که استاندار و مســوولان اســتان زنجان و فرمانده قــرارگاه خاتم حضور داشــتند، تاکید کرد: یکی از نقاط قــوت اجرای پروژه، راه اندازی آن پیــش از موعد مقرر بوده است و در حالی که پیش بینی می شد طرح در مدت دو ســال به اتمام برسد در مدت ســه ماه بعــد از تجهیز تولید در معدن آغاز شــد. معاون وزیر صنعت معدن و تجارت به جایگاه ایران در تولید فلزات غیرآهنی اشــاره کــرد و گفت: حجم تولید محصولات غیرآهنی نظیر سرب و روی، مس، طلا و آلومینیوم، در تولید ناخالص ملی دنیــا ۴۳۵ میلیارد دلار است.

وی ادامه داد: ایــران از ۲۴ میلیون تن تولید مس کاتــد جهانی، ۲۵۰ هزار تن و از حدود ۴ هزار تن طلا، ۱۰ تن سهم در ظرفیت تولیــد و ۸،۵ تن تولید دارد. از ســوی دیگر از ۶۲ میلیون تن تولید جهانی آلومینیــوم، ایران ۷۷۰ هزار تن ظرفیت در اختیــار دارد که تولید فعلی ســالانه ۳۵۰هزار تن اســت. به گفته غریب پور، در ســرب ۱۹۸ هــزار تن و روی ۲۰۸ هزار تن ظرفیت تولید داریم که در بخش روی، کمتــر از ۵۰ درصد تولید داریم.

وی بــا بیان اینکــه ایمیــدرو رویکرد جدیــدی در توســعه بخــش فلزات غیرآهنــی در پیــش گرفتــه اســت، گفت: در این راســتا بخــش مس ۱۰ هزار میلیارد تومان افزایش ســرمایه با هــدف رشد تولید و توســعه داده است. همچنین طرح های جدید توسعه مس در سیستان و بلوچســتان در حال اجرا قرار دارد. غریب پور با اشــاره به اینکه توســعه در ســونگون و سرچشــمه ادامه خواهد داشــت، خبــر داد کــه معدن مس دره زار امسال افتتاح می شود.

خبر
NEWS

وی در بخــش دیگــری از ســخنانش درباره توسعه زنجیره آلومینیوم گفت: طرح تولید آلومینا از نفلین ســینیت با حضور قرارگاه خاتم در حال اجرا است.

وی همچنیــن گفت: با هــدف افزایش تولید آلومینا، در حــال فعالیت بر روی فرآوری بوکسیت های کم عیار هستیم.

غریب پــور درباره معادن طــلا، اظهار داشت: در بخش طلا، راهبری ۲ معدن هیــرد و کــوه دُم به بخــش خصوصی واگذار شده و پیش بینی می شود معدن هیرد امسال افتتاح می شود.

رییس هیات عامل ایمیدرو همچنین به توسعه سنگ های قیمتی و نیمه قیمتی اشــاره کرد و گفــت: این بخــش در اشتغال، نقش بالایی دارد به طــوری که بــه تازگی ۱۶۰ نفری که تحت آموزش قرار گرفته بودند با خرید دســتگاه های مورد نیاز، صاحب شغل شده اند.

● رویکرد ایمیدرو؛ توسعه اشتغال بومی

وی با اشــاره به اینکه رویکرد ایمیدرو در همه اســتان ها، توســعه اشتغال بومی اســت، گفت: در طــرح معدن زیرزمینی انگــوران، ۷۰ درصد بومی هســتند و ۳۰ درصــد تخصصی اند. غریب پــور افزود: بــه پیمانکار معدن انگوران اعلام کرده ایم با شرکت هپکو در تامین ماشین آلات قرارداد ببندند. وی، تقویت زیربناها در اســتان های معدنی را جزو اولویــت های ایمیدرو اعلام کرد و افزود: اعتبــار زیربناها از افزایش پیدا کرده اســت و رشد قابل توجهی داشته است.غریب پور در ادامه گفت: در پروژه احــداث جاده لامرد-پارســیان-خلیج فارس، با وزارت راه به صورت ۵۰درصدی مشــارکت می کنیم. معــاون وزیر صنعــت معدن و تجارت تاکید کــرد: ایمیدرو در زمینه توســعه زیربناها، به صورت ملی نقش آفرینی می کند و یکــی از پروژه های اساســی این حوزه، توسعه خط ریلی ۸۰۰ کیلومتری سنگان به بافق است.

● اکتشــاف در اســتان ها بدون محدودیت مالی

غریب پور درباره فعالیت های اکتشافی ایمیدرو در اســتان ها، اظهار داشــت: چنانچه استان ها، پهنه اکتشافی مورد نظر را در اختیــار ایمیدرو بگذارند، این ســازمان بدون محدودیت مالی، اقدام به اجرای برنامه های اکتشــافی در آن مناطق مــی کند.رییس هیــات عامل ایمیدرو همچنین به وضعیت پیشــین هپکو اشــاره کرد و گفت: با تفاهمنامه ای که در با راهبری ایمیدرو، طی هفته جاری بین شرکت های بزرگ معدنی با هپکو بسته شد، شاهد ایجاد تحولی در پویایی این شرکت تولید ماشین آلات و همچنین تولیدات آن خواهیم شد.

معاون وزیر صنعت:

اجازه صادرات مواد اولیه معدنی را نخواهیم داد

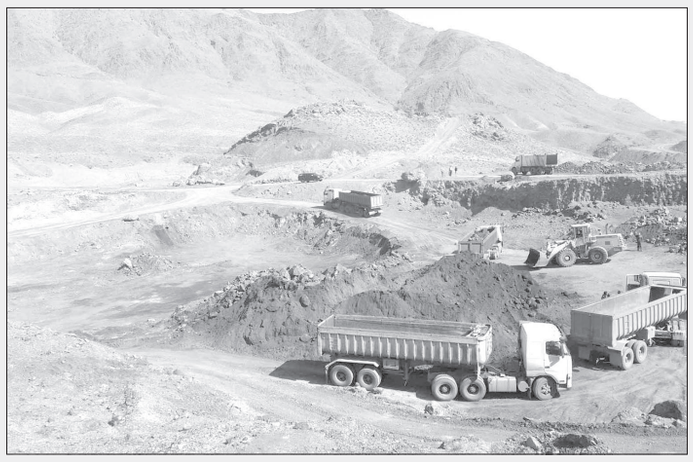

معاون امــور معادن و صنایــع معدنی وزارت صنعت، معــدن و تجــارت تصریح کــرد: با توجه به اینکــه در مواد اولیــه معدنی مورد نیاز کارخانجات در کشــور با کمبــود روبرو هســتیم برای برخی مواد اولیــه ممنوعیت صادرات و برای برخی با تعیین عوارض، امکان صادرات فراهم شــده اســت امــا در مجموع روی صــادرات مــواد اولیه معدنــی نظرمان مثبت نیست.

به گزارش ایرنا، داریوش اسماعیلی افزود: ۹۰ تا ۹۵ درصد اختیارات شورای عالی معادن را در وزارت صمت به استان ها تفویض خواهیم کرد که در هفته آینده ابلاغ آن به اســتان ها انجام خواهد گرفت.

وی در ادامه گفــت: با بررســی های صورت گرفته از ۲۰۰ بخشــنامه موجــود در حوزه معادن تعــدادی از بخشــنامه هــا حذف و تعدادی نیز تجمیع شــده و هم اکنون تعداد بخشنامه های به روز شده در این حوزه ۵۰ تا ۶۰بخشنامه است.

اسماعیلی با اشــاره به طرح حبس از معادن گفت: این طــرح به منظور کمــک به معادن برای فعال شدن است و در صورتی که قابلیت فعال شــدن را نداشــته باشــند پروانه آن ها لغو خواهد شد.

معاون امــور معادن و صنایــع معدنی وزارت صنعت، معــدن و تجارت با توجــه به مطرح شــدن بحث کرومیت توســط یکی از فعالان عرصه اقتصادی اســتان افزود: برای صادرات کرومیت در ســال گذشــته عوارض تعیین شــده اســت که بر این مبنا برخی از معادن کرومیت کشــور تعطیل شــد و نشــانگر آن بود که در کشــور مصرف کننــده کرومیت وجود ندارد.

وی در ادامه با اشــاره به طــرح جامع فولاد کشور گفت: در این طرح ۵۵ میلیون تن فولاد برای ســال ۱۴۰۴ پیش بینی شده است که برای رسیدن به این هدف به میزان حدود ۸۰ میلیون تن کنســانتره و ۶۰ میلیون تن آهن اسفنجی نیاز است که صدور مجوزها نیز باید براساس این طرح باشد.

اسماعیلی با تاکید بر اینکه زنجیره تولید باید بالانس داشته باشد خاطرنشان کرد: سازمان های صمت اســتان ها باید در ابتــدا و قبل از صدور مجوز بــرای واحدهــای تولیدی مواد اولیه فــولاد بر طبق طرح هــای فولادی نیاز کشــور را در نظر گرفته و ســپس مبادرت به صادر نمودن مجوزهای لازم کند.

وی در ادامــه افــزود: طبــق برنامه ششــم توســعه معادن بزرگ و فعال بودن آن ها باید مسئولیت های اجتماعی را نیز در نظر گرفت و آن ها را اجرایی کرد که در این راســتا نیز به زودی از ســوی وزارت صمت بخشنامه و نامه ای با تاکیــد بر این موضوع بــه معادن بزرگ کشور ابلاغ خواهد شد.

معاون امــور معادن و صنایــع معدنی وزارت صنعت، معــدن و تجارت با اشــاره به ســه هزار میلیارد تومان تســهیلات با ســود کم به فعالیــن اقتصادی معادن در ســال جاری گفــت: فعالین این حوزه مــی توانند با وثیقه گذاشــتن پروانه معــادن از این تســهیلات استفاده کنند.

خبر

بررسی راهکارهای افزایش صادرات پوشاک به عراق

مدیرکل دفتر عربی آفریقایی سازمان توســعه تجارت ایران گفت: بررسی‌ها نشــان می‌دهد ایران ظرفیت صادرات ۱۵۰میلیون دلاری پوشاک به کشور عراق را دارد. به گزارش روابط عمومی سازمان توســعه تجارت ایران، فرزاد پیلتن، با بیان ایــن مطلب از برگزاری ســومین میز کالا- کشــوری عراق با رویکرد بررســی زمینه‌ها، مشکلات، موانع و راهکارهای توســعه صادرات پوشاک به این کشور و به منظور تلاش برای افزایش ســهم صادرات پوشاک ایــران در بــازار عراق خبــر داد. وی افزود: در این جلســه علاوه بر بررسی وضعیت واردات پوشاک عراق از جهان و ویژگی‌های بــازار این محصولات در این کشــور، زمینه‌هــا و راهکارهای صادرات پوشاک به عراق مورد بررسی و مشورت قرار گرفت.

پیلتن اظهار داشــت: عراق ســالانه حــدود ۷۰۰ میلیــون دلار واردات پوشاک از جهان دارد که سهم ایران از این میزان حدود ۳۵ میلیون دلار است و بررســی‌ها نشــان می‌دهد صادرات پوشاک ایران به عراق می‌تواند حداقل به ۱۵۰ میلیون دلار افزایش یابد.

مدیــر کل دفتــر عربــی آفریقایــی سازمان توســعه تجارت ایران گفت: نبودن شــناخت کافی تجار ایرانی از بازار عراق و همچنیــن تجار عراقی از توانمندی‌های تولیدکنندگان ایرانی، وجود نداشــتن ارتباط مستقیم میان تجار دو کشور، عدم وجود قیمت‌های رقابتــی و هزینه‌های بــالای حضور مستقیم و ایجاد نمایندگی و شعبه در بازار عــراق و همچنین فقدان رویکرد صادرات‌محور نــزد بنگاه‌های تولیدی و صادراتــی و تشــکل‌های ذی‌ربــط از جملــه موانع و مشــکلات صادرات پوشــاک به عراق محســوب می‌شود که قرار اســت با محوریت دفتر عربی آفریقایی سازمان توسعه تجارت ایران مورد پیگیری قرار گیرد.

پیلتــن ادامــه داد: ایجــاد مرکــز تجــاری، تخصصی و نمایشــگاهی و عرضه مســتقیم، برندســازی، تولید مشــترک در بازار عراق، مناطق آزاد و شــهرک‌های صنعتی مرزی، مبادله هیات‌های تجاری تخصصی، استفاده از شــرکت‌های مدیریت صــادرات و همچنین ایجاد کنسرسیوم تخصصی صادرات بــا اســتفاده از حمایت‌های مندرج در بســته‌های حمایت از تولید و صادرات از جمله راهکارهایی اســت که براســاس تصمیمات جلسه مذکور مقرر شد مورد پیگیری قرار گیرد.

گفتنی اســت، این جلســه با حضور نمایندگان نهادهــای دولتی و بخش خصوصــی ذی‌ربط و هچنیــن رایزن بازرگانی ایران در بغداد برگزار شد.

بازرگانی

بررسی بازار فرش ماشینی

رئیس اتحادیه فرش ماشینی و موکت تهران از افزایش ۳۰ تا ۴۰ درصدی قیمت فرش ماشینی در پی افزایش نرخ ارز و همچنین کاهش صادرات فرش ماشینی در پی شــیوع ویروس کرونا خبر داد و گفت که در حال حاضر قیمت فرش ماشــینی شش متری بســته به نوع بافت آن حدود دو تا ســه میلیون تومان است. محمد هادی کمالیان در گفت‌وگو با ایســنا، اظهار کرد: در سال‌های اخیر تولیدکنندگان ایرانی توانستند بازار را تامین کنند و مدت زمان طولانی اســت که فرش‌های ترکیه‌ای هم به ایران وارد نمی‌شــود. به عبارت دیگر زمانی که ایران در تولید فرش فانتــزی ضعیف بود عمدتا این نوع فرش که با متریال خاص بافته می‌شود، از ترکیه و بلژیک وارد می‌شد، اما در سال‌های اخیر تولیدکنندگان ایرانی نیاز داخل را پوشــش دادند و وارداتی در ایــن زمینه انجام نمی‌شود. وی در ادامه از تولید فرش ابریشمی که بخشی از آن ماشینی و بخشی به صورت دستی بافته می‌شود به عنوان یک نوآوری در صنعت فرش ایران خبر داد و گفت: واردات فرش ممنوع نیست، اما با توجه به نرخ ارز در حال حاضر اصلا واردات فرش خارجی مقرون به صرفه نیست. از طرف دیگر در حال حاضر همه انواع فرش‌های ماشینی از جمله فانتــزی و اصیل مورد نیــاز مصرف‌کننده در داخل تولید می‌شود. البته به گفته رئیس اتحادیه فرش ماشینی و موکت تهران، تولیدکنندگان در حال حاضر با مشــکل تامین الیاف مواجه هستند که با قیمت‌های متغیر عرضه می‌شــود و نظارتی در بازار آن وجود ندارد. الیاف عمدتا از آلمان، ترکیه و هند وارد می‌شــود و بعد برخی ریسنده‌ها الیاف خود را متناسب با نرخ دلار عرضه می‌کنند، به طوری که در ســال جاری قیمت الیاف سه نوبت افزایش یافته است. وی همچنین از افزایش ۱۰۰ تا ۱۵۰ درصدی قیمت الیاف در پی افزایش نرخ ارز خبر داد و گفت که این افزایش قیمت باعث شد قیمت فرش ماشینی هم ۳۰ تا ۴۰ درصد گران‌تر شود. البته به گفته کمالیان با توجه به اشــباع بودن بازار فرش ماشینی در ایران، قیمت آن مانند قیمت ســایر کالاهای مصرفی از جمله لوازم خانگی افزایش نجومی نداشــته است. وی همچنین قیمت فرش ماشینی شش متری را بسته به نوع بافت آن حدود دو تا سه میلیون تومان عنوان کرد و گفت: در زمینه فرش ماشینی صادرات هم انجام می‌شود؛ به‌طوری که اگر صادرات نبود مشکلات متعددی ایجاد می‌شــد، اما این صادرات هدفمند نیست و اغلب خود تولیدکنندگان صادرات را انجام می‌دهند. کمالیان ادامه داد: در این میان شــیوع ویروس کرونا هم باعث شــده همسایه‌های ایران مانند عراق، افغانستان و کشورهای آســیای میانه که به صورت حضوری بــه کارخانه‌های فرش ایران مراجعه و خریــد می‌کردند و با توجه به نرخ ارز برایشان مقرون به صرفه هم بود، از مسافرت و خرید حضوری خوداری کنند و شــاهد کاهش صادرات فرش ماشینی باشیم. البته با توجه به اینکه صادرات مدیریت شده نیست آمار دقیقی از میزان صادرات و حتی کاهش آن در پی شیوع ویروس کرونا در دسترس نیست.

رئیس اتاق اصناف ایران:

دستورالعمل نحوه استفاده از تبصره ماده ۱۰۰ ق.م.م ابلاغ خواهد شد

رئیس اتاق اصناف ایــران درخصوص آخرین وضعیت تعاملات بین این اتاق و ســازمان امور مالیاتی گفت: در ارتباط با نحوه رســیدگی به تعیین مالیات سال ۱۳۹۸ مودیان صنفــی از مدتی پیش مذاکــرات متعددی با مســئولین ســازمان امور مالیاتی کشــور داشتیم. در همین راستا چندین جلســه در هیئت رییسه به نحوه رویارویی با ایــن موضوع پرداختیــم و در نهایت چند موضوع و محور اصلی در مذاکرات مــورد توجه ما قرار داشــت. به گزارش ایلنا، ســعید ممبینی، رئیس اتاق اصناف ایران درخصوص آخرین وضعیت تعاملات بین این اتاق و سازمان امور مالیاتی گفت: در ارتباط با نحوه رسیدگی به تعیین مالیات سال ۱۳۹۸ مودیان صنفی از مدتی پیش مذاکرات متعددی با مسئولین سازمان امور مالیاتی کشور داشتیم. در همین راستا چندین جلسه در هیئت رییسه به نحوه رویارویی با این موضوع پرداختیم و در نهایت چند موضوع و محور اصلی در مذاکرات مورد توجه ما قرار داشت. ســعید ممبینی افزود: با توجه به تاکید و پیگیری ای که سازمان امور مالیاتی برای اجرای ماده ۹۷ ق.م.م در ســال ۹۸ در دستور کار قرار داده بود پیش بینی میکردیم ممکن است بعضی از مشاغل فاقد اسناد مالی باشــند. در نتیجه در اجرای ماده ۹۷ دچار مشکلاتی شوند. لذا با توجه به اینکه همچنان استفاده از ظرفیت تبصره ماده ۱۰۰ ق.م.م وجود داشــت، این موضوع را مورد پیگیری قرار دادیم و در چندین جلسه در تعیین ضرایب مربوطه بــه مالیات از روش تعیین به وســیله تبصره ماده ۱۰۰ پیگیری هایی صورت گرفت. ممبینی در ادامه تصریح کــرد: البته همه می دانند که در ســال ۹۸ ضمن اینکه دچار رکود اقتصادی بودیم، در عین حال در یک ماه پایانی ســال به دلیل شــیوع بیماری کرونا کسب و کارها آســیب زیادی دیدند، لذا این موضوع مدنظر قرار گرفت و بر آن تاکید شد. رئیس اتاق اصناف ایــران تاکید کرد: نهایتا دو نکته مهم اتفاق افتاد؛ با افزایش آســتانه مبلغی که می شــود در مورد تبصره ماده ۱۰۰ ق.م.م اســتفاده کرد، موفق شدیم که معافیت‌هــا را از ۱۰ برابر معافیت بــه ۶۰ برابر افزایش دهیم. به این ترتیب افراد بیشــتری علاوه بر گروه سوم و احتمالا تعدادی از مودیان گروه دوم هم که تا ۶۰ برابر معافیت میزان درآمدشان تعیین می شود، می توانند با استفاده از ظرفیت‌های قانونی تبصره ماده ۱۰۰ ق.م.م نسبت به تعیین مالیات آن ها اقدام کنند. ممبینی در پایان خاطرنشان کرد: تقریبا این موضوع را نهایی شد و به احتمال قریب به یقین دستورالعمل نحوه استفاده از تبصره ماده ۱۰۰ ق.م.م ابلاغ خواهد شد. انتظار و استدعا از دوســتان عضو اجلاس اتاق و همینطور روسای اتاق های اصناف و اتحادیه ها این است که به مودیان صنفی اعلام کنند تــا زمان ابلاغ دســتورالعمل تحمل کنند. آنهایی که می توانند از روش تبصــره ماده ۱۰۰ ق.م.م و یا از طریق ماده ۹۷ اقدام به تسلیم اظهارنامه و تعیین مالیاتشان کنند.

روزنامه اقتصاد ملی

صاحب امتیاز: شرکت نوید آوران صبح
مدیر مسئول: حسین عسگری
سردبیر: محمد رحیمی
زیر نظر شورای سیاست گذاری
آدرس: تهران- ایرانشهر- نرسیده به خیابان انقلاب - ساختمان-۴۷ - واحد ۱۱
تلفن: ۸۸۸۳۳۰۴۹-۸۸۸۴۷۷۱۰
تلفکس: ۸۸۸۲۶۴۶۰
چاپ: ریحان

پست الکترونیکی:
info@eghtesademeli.com
www.eghtesademeli.com

نماینده شهریار، قدس و ملارد در مجلس:

مجاهدان واقعی در عرصه تولید مدیران کروز هستند



حسین حق وردی نماینده مردم شهرستان های شهریار، قدس و ملارد در مجلس شورای اسلامی گفت: مجاهدان واقعی مدیران شرکتی همچون قطعه سازی کروز هستند که برای ۱۲هزار و ۶۰۰خانوار در این شرایط اقتصادی و تحریم های ظالمانه علیه مردم کشورمان شغل و درآمد ایجاد کرده اند.عضو کمیسیون آموزش و تحقیقات مجلس شورای اسلامی به همراه چند تن از مشاوران خود از سایت شماره ۲ شرکت کروز، فعالیت‌ها و خطوط تولید و مراکز طراحی و تولید دستگاه‌های صنعتی این بنگاه اقتصادی بازدید به عمل آورد.در این بازدید که با توضیحات مدیران بخش‌های مختلف همراه بود، حق وردی و سایر همراهان با نحوه فعالیت‌ها و مدیریت بهره وری و نظارت بر کیفیت در این شرکت آشنا شدند.حق وردی در حاشیه این بازدید با تاکید بر اینکه پیش از این نام قطعه سازی کروز را شنیده بودم اما بدین شکل در جریان فعالیت این مجموعه قرار نداشتم، اظهار کرد: هم اکنون می توانیم بگوییم مجاهد واقعی این ها هستند که برای ۱۲هزار و ۶۰۰ خانوار در این شرایط اقتصادی و تحریم های ظالمانه علیه مردم کشورمان شغل و درآمد ایجاد کرده اند.
وی گفت: هم اکنون در بسیاری از بخش های تولیدی شرایط یاس، ناامیدی و توقف تولید حاکم است، اما در بازدید از قطعه سازی کروز بسیار امیدوار شدیم. ان شاء الله بتوانیم ما نمایندگان نیز در مجلس شورای اسلامی نقش حمایتی خوبی را برای قطعه سازان و سایر و تولید کنندگان ایفا کنیم.
به باور حق وردی؛ با توجه به رویکرد و نام گذاری سال جهش تولید از سوی رهبر عالی قدر انقلاب قوه مقننه نیز باید شرایط جهش تولید توسط بخش خصوصی را فراهم کند.
دبیر کمیسیون آموزش و تحقیقات مجلس شورای اسلامی با تقدیر و تشکر از مدیران کروز بیان کرد: هماهنگی لازم برای بازدید سایر اعضای کمیسیون آموزش و تحقیقات از این شرکت قطعه سازی انجام خواهم داد و بطور حتم هر آنچه از دستمان برآید برای کمک به بخش خصوصی دریغ نخواهیم کرد.

اخبار

رکوردشکنی تولید انرژی نیروگاه‌های برق آبی شرکت آب و نیرو



رکورد تولید انرژی در نیروگاه‌های برق‌آبی شرکت توسعه منابع آب و نیروی ایران همزمان با پیک سالانه مصرف برق، شکسته شد.بهروز مرادی مدیرعامل شرکت توسعه منابع آب و نیروی ایران گفت: چهار ماه گذشته با مدیریت بهینه مخازن سدها و برنامه‌ریزی مناسب، سه هزار و ۱۰۰ گیگاوات ساعت انرژی از طریق نیروگاه‌های برق‌آبی تحت بهره‌برداری این شرکت وارد مدار شده که این میزان حدود ۳۳ درصد کل انرژی‌های تجدیدپذیر و سه درصد برق تولیدی در همه نیروگاه‌های کشور است.وی ضمن تأکید بر اینکه نیروگاه‌های برق‌آبی در زمان اوج مصرف، نقش تعیین‌کننده‌ای در حفظ پایداری در شبکه برق دارند، افزود: هنگام پیک لحظه‌ای مصرف شبکه، نیروگاه‌های برق‌آبی شرکت آب و نیرو با حداکثر ظرفیت قابل تولید در تأمین پیک مشارکت داشته‌اند و بار دیگر نقش مؤثر خود در پاسخگویی به نیاز برق کشور را نشان دادند.
مدیرعامل شرکت آب و نیرو با اشاره به رهاسازی آب برای تولید برق از نیروگاه‌های برق‌آبی با محاسبات دقیق، گفت: تیرماه امسال بیشترین میزان مصرف برق در کشور به ثبت رسیده است و در این میان نیروگاه‌های برق‌آبی به شکلی برق تولید خواهند کرد که تا پایان زمان اوج مصرف تابستان، امکان استفاده از این نیروگاه‌ها با امکان صیانت از منابع آبی مخازن سدها وجود داشته باشد.مرادی ضمن اعلام آمادگی کامل واحدهای نیروگاهی شرکت آب و نیرو، خاطرنشان ساخت: پیش‌بینی‌ها حاکی از آن است که نیروگاه‌های تحت بهره‌برداری این شرکت تا پایان شهریورماه امسال با تولید بیش از پنج هزار گیگاوات ساعت انرژی پاک برق‌آبی، سهم حداکثری و مؤثر خود در تأمین پیک شبکه را حفظ نمایند.

تقدیر ایدرو از عملکرد مدیرعامل و اعضای هیات مدیره ایران خودرو



رییس هیات عامل سازمان گسترش و نوسازی صنایع ایران، در احکام جداگانه‌ای، فرشاد مقیمی و محمدرضا فیض بخش را به عنوان نمایندگان این سازمان در هیات مدیره ایران خودرو ابقا کرد. معاون وزیر صمت و رییس هیات عامل سازمان گسترش و نوسازی صنایع ایران، در مراسم معارفه اعضای هیات مدیره ایران خودرو، خواستار اجرای برنامه های عملیاتی برای افزایش ملموس رضایت مشتریان و تقویت شاخص های ایمنی و رفاهی در محصولات این خودروساز شد .امیر بیات با تشریح انتظارات ایدرو از ایران خودرو، از هیات مدیره خواست تا تغییرات اساسی و بنیادی در تولید محصولات با بهره گیری از دانش روز جهانی و تنوع در کلاس و سگمنت های مختلف محصول را با جدیت بالا دنبال کنند.بیات افزود: ضروری است تا براساس شیوه های موفق کمپانی های بزرگ خودروسازی، بخش طراحی و ایده پردازی ایران خودرو سلایق و نیازهای واقعی مصرف کنندگان را مطالعه و براساس آنها به طراحی خودروهای جدید بپردازد تا همگونی محصولات با تقاضا و سلیقه مردم به توسعه این صنعت و رضایت بیشتر مشتریان از محصولات داخلی منجر شود.
رییس سازمان گسترش و نوسازی صنایع ایران تبدیل دارایی های راکد به سرمایه مولد برای افزایش تولید و افزایش کیفیت محصولات ایران خودرو را از دیگر انتظارات ایدرو به عنوان متولی صنعت خودروی کشور برشمرد .وی اصلاح ساختار تعامل خودروسازان با قطعه سازان و تقویت زنجیره تامین با هدف افزایش کیفیت خودروهای تولیدی را مطرح کرد و از هیات مدیره ایران خودرو خواست تا محصولات قدیمی را با محصولات جدید که به سطح روز خودروهای جهان نزدیکتر باشد، جایگزین کنند.به گفته بیات طراحی و تکمیل پلت فرم مشترک خودروهای داخلی از دیگر توقعات ایدرو از هیات مدیره جدید ایران خودرو برای بومی سازی و کاهش ارزبری محصولات است.
فرشاد مقیمی، مدیرعامل گروه صنعتی ایران خودرو نیز در این جلسه، با بیان این که تمامی موارد طرح شده توسط ایدرو در دستور کار ایران خودرو قرار دارد گفت: تمام پروژه های تعریف شده در حال اجرا و پیگیری است.
وی افزود: از ابتدای امسال تا دیروز هشتم مردادماه، ۱۶۹ هزار و ۴۹۷ دستگاه خودرو تولید کرده ایم که ۴۴ هزار و ۴۴۴ دستگاه خودرو بیش تر از عدد تولید سال گذشته است. تولید سال گذشته در همین بازه زمانی ۱۲۵ هزار و ۵۳ دستگاه بوده است.
گفتنی است، رییس هیات عامل سازمان گسترش و نوسازی صنایع ایران، از عملکرد مطلوب مدیرعامل و اعضای هیات مدیره ایران خودرو و همچنین برگزاری برخط مجمع عمومی عادی و فوق العاده امسال ایران خودرو قدردانی کرد.

طراحی و ساخت خودرو برقی مشترک سایپا و دانشگاه شریف



مدیرعامل گروه خودروسازی سایپا و رئیس دانشگاه صنعتی شریف پس از برگزاری یک ویدئوکنفرانس آنلاین، تفاهم‌نامه همکاری امضا کردند.
پیش از امضای تفاهم‌نامه مشترک همکاری میان گروه خودروسازی سایپا و دانشگاه صنعتی شریف که به صورت آنلاین و از طریق سیستم ویدئو کنفرانس برگزار شد، مهندس سیدجواد سلیمانی مدیرعامل گروه خودروسازی سایپا در سخنانی گفت: با به کارگیری نخبگان دانشگاه صنعتی شریف در کنار مدیران سایپا و استفاده از دیدگاه‌ها و نظرات این افراد در قالب مشاور، آینده مدیریتی این مجموعه از نظر علمی و تخصصی تضمین خواهد شد.
وی با اشاره به اینکه خود از فارغ‌التحصیلان دانشگاه صنعتی شریف است، افزود: دانش‌آموختگان دانشگاه صنعتی شریف پشتوانه‌ای توانمند و آینده‌ساز برای گروه سایپا محسوب می‌شوند و می‌توانند مشکلات و موانع موجود را با بهره گیری از دانش و خلاقیت خود از سر راه بردارند.
سلیمانی با اشاره به برنامه گروه خودروسازی سایپا برای تولید خودروهای برقی ادامه داد: مرکز تحقیقات و نوآوری صنایع خودرو سایپا به‌دنبال یک همکاری جامع با مراکز دانشگاهی و پژوهشی کشور برای طراحی و ساخت خودرو برقی است که در این مسیر آماده همکاری با دانشگاه صنعتی شریف است.
مدیرعامل گروه خودروسازی سایپا تصریح کرد: تشکیل کارگروه مشترک همکاری میان گروه خودروسازی سایپا و دانشگاه صنعتی شریف زمینه اجرای پروژه‌های جدید طراحی و تحقیقات صنعتی و همچنین توسعه مدیریت را در این گروه فراهم می‌سازد و زمینه رشد علمی سایپا را ایجاد خواهد کرد.دکتر محمود فتوحی، رئیس دانشگاه صنعتی شریف نیز در این جلسه آنلاین گفت: دیدگاه علمی مدیریت ارشد گروه خودروسازی سایپا نسبت به صنعت خودرو تحسین‌برانگیز است.وی افزود: با وجود این دیدگاه موثر و مفید در گروه خودروسازی سایپا امیدواری به تسریع در همکاری میان دو مجموعه افزایش یافته و با این روند، به سرعت ظرفیت‌های آموزشی و پژوهشی جهت همکاری‌ها فعال خواهد شد.وی تاکید کرد: دانشگاه صنعتی شریف پیگیر اجرای پروژه‌هایی با محوریت توسعه فناوری و تجاری‌سازی محصول در گروه خودروسازی سایپا است و آمادگی دارد تجربیات علمی و پژوهشی خود را در اختیار این گروه قرار دهد.فتوحی گفت: اجرای دوره‌های کارآموزی برای دانشجویان نخبه دانشگاه صنعتی شریف و همچنین اعطای بورس‌های تحصیلی به آنان جهت همکاری با واحدهای مختلف تولیدی، مهندسی و مدیریتی در گروه خودروسازی سایپا یکی از اهداف مهم تفاهم‌نامه همکاری است.به گفته رئیس دانشگاه صنعتی شریف بحث خودرو برقی یکی از مهم‌ترین اهداف صنعت خودرو محسوب می‌شود و اصرار مدیریت سایپا برای ورود به فاز طراحی و ساخت این خودرو، بیانگر نگاه آینده‌نگرانه و واقع‌بینانه نسبت به این صنعت است.
وی از آمادگی دانشگاه صنعتی شریف برای هرگونه همکاری علمی و پژوهشی با گروه خودروسازی سایپا خبرداد و گفت: از آن‌جایی که صنعت خودرو کشور جایگاه بسیار مهمی در اقتصاد و تولید دارد، آماده‌ایم تا با توسعه همکاری در کارگروه مشترک با سایپا، نقش علمی و مطالعاتی خود را در رشد این صنایع ایفا کنیم.
گفتنی است در این مراسم، تفاهم‌نامه همکاری میان گروه خودروسازی سایپا و دانشگاه صنعتی شریف به امضای مهندس سیدجواد سلیمانی و دکتر محمود فتوحی رسید. تشکیل کارگروه مشترک همکاری، اجرای پروژه طراحی و ساخت خودرو برقی مشترک، به‌کارگیری نخبگان دانشگاه صنعتی شریف به‌عنوان مشاوران پروژه‌ای در سایپا، توسعه همکاری های آموزشی و کاربردی برای مدیران و کارکنان سایپا و استفاده از پژوهش‌ها و طرح‌های مطالعاتی دانشگاه در پروژه‌های سایپا از جمله مهم‌ترین مفاد این تفاهم‌نامه است.

پرداخت ۲۷۳ فقره تسهیلات مرتبط با شیوع کرونا توسط بانک آینده

بانک آینده AYANDEH BANK

کسب‌وکارهایی که به‌دلیل شرایط ناشی از شیوع ویروس کرونا در فعالیت اقتصادی خود، آسیب دیده‌اند، می‌توانند از تسهیلات حمایتی بانک آینده، بهره‌مند شوند. بانک آینده با هدف کمک به صاحبان کسب‌وکارهای آسیب‌دیده ناشی از همه‌گیری کرونا و به‌منظور حفظ رونق اشتغال و جبران بخشی از خسارات عملیاتی واحدهای تولیدی کشور از ۱۳۹۹/۰۴/۱۹، نسبت به پرداخت تسهیلات به معرفی‌شدگان از طریق سامانه وزارت تعاون، کار و رفاه اجتماعی (کارا) اقدام نموده، تا ۱۳۹۹/۰۵/۰۷، با اعطای ۲۷۳ فقره تسهیلات حمایتی، بیش از ۴۱ میلیارد ریال پرداخت کرده است.

چگونگی فرایند قطع تلفن ثابت در صورت عدم پرداخت هزینه کارکرد



مدیرکل ارتباطات و امور بین الملل شرکت مخابرات ایران با بیان اینکه مدت‌زمان عدم پرداخت بدهی خطوط تلفن ثابت تا قطع یک‌طرفه، دوطرفه و درنهایت واگذاری خط به غیر، فرآیندی با زمان حداکثر یک سال و ۱۵ روز است، اظهار داشت: در طی این مدت به روش های مختلف از درگاه های اطلاع رسانی شرکت مخابرات ایران به مشترکین درباره میزان بدهی اطلاع رسانی می‌شود.به گزارش اداره کل ارتباطات و امور بین الملل شرکت مخابرات ایران، مهندس محمدرضا بیدخام ضمن اعلام مطلب فوق افزود: هرگاه مشترک مشمول قطع خط تلفن به‌دلیل بدهکاری شود، پس از سپری شدن مهلت پرداخت، شرکت مخابرات می تواند خط تلفن مشترک بدهکار را ابتدا به مدت حداقل دو هفته یک طرفه کند؛ درصورت عدم پرداخت بدهی ظرف مهلت مقرر، ضمن اطلاع‌رسانی به مشترک ، نسبت به قطع خط تلفن وی به طور کامل (دوطرفه) اقدام می کند.

قطع یک طرفه خطوط با بدهی بالای ۲۰ هزار تومان پس از عدم پرداخت در یک دوره

وی گفت:خطوط با میزان بدهی بالای ۲۰ هزار تومان ، پس از عدم پرداخت در یک دوره، به صورت یک طرفه قطع شده و پس از گذشت ۱۵ روز در صورت عدم پرداخت مجدد، خط به صورت دو طرفه قطع می شود. همچنین در مورد دیگر خطوط با بدهی کمتر از ۲۰ هزار تومان، اگر در دو دوره متوالی فارغ از مبلغ بدهی، صورتحساب پرداخت نشود، خط مذکور نیز به صورت یکطرفه قطع می شود.وی افزود:البته در میان دوره، برای مشتریان پس پرداخت تا به ۸۰ درصد ودیعه نرسد، ارتباط قطع نمی شود و برای مشتریان اعتباری و کسانی که ودیعه ندارند در ۲۰ هزارتومان، قطع ارتباط انجام می شود.مدیرکل ارتباطات و امورین الملل شرکت مخابرات ایران اظهار کرد: در این مورد، مشترکینی که به حدنصاب کارکرد میرسند و یا در پرداخت میان دوره با رسیدن میزان بدهی مشترک به بالاتر از ۱۰۰ هزار تومان، خط به صورت یک طرفه قطع می شود که پس از پرداخت مبلغ بدهی، مجددا وصل می شود.وی افزود: درصورت عدم پرداخت بدهی توسط مشترک بدهکار در مهلت مقرر که شامل یک سال و ۱۵ روز است، شرکت مخابرات مجاز به جمع‌آوری و تخلیه خط تلفن مشترک و سلب امتیاز است؛ البته در طول این یک سال به‌طور مرتب به مشترک اطلاع‌رسانی می‌شود که بدهی خود را پرداخت کند که در غیر این صورت، خط تخلیه خواهد شد.مهندس بیدخام با بیان اینکه تمام این مطالب صرفا درمورد افرادی است که قبض خود را پرداخت نمی کنند، اضافه کرد: مصوبه ۲۰۷ در این مورد است که برای همه کشور یکسان اجرا می شود ؛ بر این اساس اگر مشترک تلفن ثابت مشمول قطع خط تلفن به دلیل بدهکاری شود، پس از سپری شدن مهلت پرداخت، شرکت مخابرات ضمن اطلاع‌رسانی به مشترک می‌تواند نسبت به قطع و در ادامه جمع‌آوری و تخلیه خط تلفن اقدام کند.وی افزود: در صورت تخلیه خط ، مشترک موظف به ارائه درخواست جدید و پرداخت هزینه اتصال بر طبق مقررات است و شرکت مخابرات، در صورت امکان تلاش دارد تا شماره سابق را در اختیار مشترک قرار دهد.

تمام مراحل دریافت خدمات مخابراتی در ایام کرونا غیر حضوری است

مدیرکل ارتباطات و امور بین الملل شرکت مخابرات ایران اظهار داشت: درحال حاضر با توجه به شیوع ویروس کرونا و در راستای حفظ سلامت شهروندان و عمل به مسئولیت اجتماعی، تمام مراحل دریافت خدمات مخابراتی از جمله تلفن ثابت ، دیتا و دیگر خدمات بدون حضور مشتریان در مراکز مخابراتی صورت می گیرد که می تواند نقش مهمی در کاهش تردد و پیشگیری از شیوع بیماری داشته باشد .وی با بیان این مطلب که اغلب خدمات شرکت مخابرات ایران به صورت غیر حضوری در دسترس مشتریان قرار دارد گفت: مشتریان با استفاده از این درگاه ها حتی الامکان از مراجعه حضوری به مراکز مخابراتی خودداری کرده و با استفاده از خدمات الکترونیکی نیازهای مخابراتی خود را برطرف نمایند.

اطلاع از مبلغ صورتحساب هزینه تلفن با شماره ۲۰۰۰

مهندس بیدخام با تاکید بر پرداخت غیر حضوری هزینه های تلفن و با بیان اینکه مشتریان می توانند برای اطلاع از مبلغ صورتحساب هزینه تلفن با شماره ۲۰۰۰ تماس بگیرند و از همان طریق نیز بدهی خود را پرداخت کنند، خاطرنشان کرد : وب‌سایت شرکت مخابرات ایران به نشانی www.tci.ir و کد ussd ستاره ۲۰۲۰ مربع در اختیار تمام مشتریان قرار دارد و مخاطبان در سراسر کشور می‌توانند ضمن دریافت کارکرد تلفن ثابت خود به صورت لحظه‌ای، از همان طریق نسبت به پرداخت اقدام کنند.

آگهی مزایده املاک اجاره ای

نوبت دوم

شهرداری قروه در نظر دارد به استناد ماده ۱۴ آئین نامه مالی شهرداری تعدادی از املاک اجاره ای خود شامل ۱-یک باب مغازه در طبقه زیر زمین پاساژ کریمی، یک ساله ۲-یک باب مغازه در طبقه اول پاساژ کریمی، یک ساله ۳-چهار باب مغازه در طبقه همکف پاساژ ماهان، یک ساله ۴-ساختمان واقع در پارک رضوان جهت ایجاد رستوران سنتی، یک ساله ۵-مغازه واقع در مجتمع خدماتی رفاهی میدان امیر کبیر، یک ساله ۶-محوطه دریاچه سراب کوثر جهت استفاده از قایق های پدالی ۶ماهه ۷-مغازه واقع در بلوار غدیر روبروی هتل مسعود، یک ساله ۸-انبار و غذا خوری ترمینال قروه ۹-غرفه های واقع در محدوده مسکن مهر میدان بلال، یک ساله ۱۰-زمین شهر بازی به مساحت ۵۰۰ متر مربع شهرک فرهنگیان خیابان ارشاد ۶ماهه ۱۱-زمین شهر بازی به مساحت ۱۰۰۰ متر مربع پارک شهید بهشتی ۶ماهه ۱۲-غرفه بازار روز شهرداری شهرک دانش میوه و لبنیات، یک ساله ۱۳-غرفه میدان بلال شماره ۲ظلع جنوبی دانشگاه صنعت و معدن، یک ساله ۱۴-یک دهنه مغازه واقع در ابتدای بلوار امام خمینی (ره)، یک ساله ۱۵-یک دهنه مغازه واقع در ابتدای بلوار امام دهنه مجاور بانک ملی، یک ساله ۱۶-یک دهنه مغازه واقع در ابتدای بلوار امام دهنه میانی، یک ساله ۱۷-سه دهنه مغازه واقع در انتهای خیابان چمران زیر مهمان سرا، یک ساله ۱۸-دو دهنه بازار موقت واقع در انتهای خیابان ابوذر، یک ساله ۱۹-۲۰۰۰ متر مربع زمین واقع در پارک رضوان شهر بازی، یک ساله از طریق برگزاری مزایده عمومی به صورت اجاره واگذار نماید، لذا متقاضیان محترم می توانند در مهلت های تعیین شده بشرح زیر جهت دریافت اسناد و مدارک مربوط به مزایده به امور قراردادهای این شهرداری مراجعه نمایند.

۱-**آخرین مهلت دریافت اسناد مزایده** تا ساعت ۱۴ روز یکشنبه مورخ ۱۳۹۹/۰۵/۱۲ می باشد.
۲-**آخرین مهلت ارائه پیشنهادات جهت شرکت در مزایده** تا ساعت ۱۴ روز شنبه مورخ ۱۳۹۹/۰۵/۲۵ می باشد.
۳-پیشنهادها رأس ساعت ۸/۳۰ روز یکشنبه مورخ ۱۳۹۹/۰۵/۲۶ در محل اتاق جلسات شهرداری بازگشایی خواهد شد.
۴-هرگاه برندگان اول و دوم و سوم حاضر به انعقاد قرارداد نشوند سپرده آنها به ترتیب به نفع شهرداری ضبط خواهد شد.
۵-شهرداری قروه در رد یا قبول هر یک از پیشنهادات مختار است.
۶-سایر اطلاعات و جزئیات لازم در اسناد مزایده درج شده است.
۷-متقاضیان می توانند جهت دریافت اسناد مزایده به امور قراردادهای شهرداری مراجعه نمایند.
تلفن تماس: ۳۵۲۲۳۱۰۰ و ۳۵۲۲۲۴۰۰-۰۸۷

روابط عمومی شهرداری قروه

فراخوان مناقصه عمومی یک مرحله ای (نوبت اول)
آگهی مناقصه عمومی « پروژه محوطه سازی یادمان شهدای گمنام دانشگاه آزاد قروه» شهرداری قروه

شهرداری قروه در نظر دارد از طریق مناقصه عمومی اجرای پروژه محوطه سازی یادمان شهدای گمنام دانشگاه آزاد قروه در سال ۱۳۹۹ را به پیمانکار ذیصلاح (دارای تاییدیه صلاحیت از سامانه ساجات) واگذار نماید ، لذا از کلیه پیمانکاران واجدالشرایط که دارای صلاحیت ، ظرفیت و پایه لازم می باشند دعوت بعمل می آید از تاریخ درج این آگهی در مهلت تعیین شده به شرح زیر جهت دریافت مدارک و اسناد مناقصه مطابق با شرایط موجود در نمونه قرارداد پیوستی از طریق سامانه تدارکات الکترونیکی دولت اقدام نمایند . کلیه مراحل برگزاری مناقصه از دریافت اسناد مناقصه تا ارائه پیشنهاد مناقصه گران و بازگشایی پاکت ها از طریق درگاه سامانه تدارکات الکترونیکی دولت (ستاد) به آدرس www.setadiran.ir انجام خواهد شد و الزم است مناقصه گران در صورت عدم عضویت قبلی ، مراحل ثبت نام در سایت مذکور و دریافت گواهی امضای الکترونیکی راجهت شرکت در مناقصه محقق سازند.
تاریخ انتشار مناقصه درسامانه: تاریخ ۱۳۹۹/۰۵/۰۹ می باشد.
مهلت زمانی دریافت اسناد مناقصه از سایت :تا ساعت ۱۴ روز سه شنبه مورخ ۱۳۹۹/۰۵/۱۴ می باشد.
مهلت زمانی ارائه پیشنهاد : تا ساعت ۲۴روزجمعه مورخ ۱۳۹۹/۰۵/۲۴ می باشد.
زمان بازگشایی پاکت ها : راس ساعت ۸:۳۰ روز شنبه مورخ ۱۳۹۹/۰۵/۲۵ می باشد.
هرگاه برندگان اول ، دوم و سوم حاضر به انعقاد قرارداد نشوند سپرده آنها به ترتیب به نفع شهرداری قروه ضبط خواهد شد.
شهرداری قروه در رد یا قبول هر یک از پیشنهادات مختار است.
سایر اطلاعات و جزئیات مربوط به معامله در اسناد مناقصه مندرج است.
اطلاعات تماس دستگاه مناقصه گزار جهت دریافت اطلاعات بیشتر در خصوص اسناد مناقصه و ارائه پاکت های الف : آدرس قروه - خیابان شهید سعیدی- ساختمان شهرداری مرکزی -تلفن: ۳۵۲۲۳۱۰۰ و ۳۵۲۲۲۴۰۰- ۰۸۷ و اطلاعات تماس سامانه ستاد جهت انجام مراحل عضویت در سامانه : مرکز تماس : ۴۱۹۳۴-۰۲۱ دفتر ثبت نام: ۸۸۹۶۹۷۳۷ و ۸۵۱۹۳۷۶۸

۱۰:۳۹ ۶۵% 4G+
EghtesadeMeli...535185256 (1) - فقط خواندنی
برای ویرایش و ذخیره تغییرات در این پرونده وار...

سخنگوی وزارت امور خارجه در منطقه آزاد انزلی:

منطقه آزاد انزلی با بهره گیری از ظرفیت هایی توانست جایگاه خود را ارتقا دهد



گزارش
REPORT

خبر کوتاه

برترین های مخابرات منطقه گلستان معرفی شدند

زالوی زنده از حلق یک بیمار خارج شد

جلسه کمیسیون فرهنگی اجتماعی شهرداری و شورای اسلامی باقرشهر

چهار سوال

توسعه فعالیت های کتابخوانی در ندامتگاه تهران بزرگ

تزریق ۲۰ میلیارد ریال نقدی بابت اتمام پروژه پل روگذر کمربندی فریدونکنار

پیشرفت ۷۰ درصدی سازه ی تصفیه خانه فاضلاب چادگان

تاکنون بیش از ۱۷ هزار تن گندم در استان به صورت تضمینی خریداری شده است

برگزاری نشست هماهنگی شورای حمل و نقل و ترافیک شهرستان اسلامشهر

رتبه برتر شهرداری گرگان در کشور در مقابله با کرونا

سازندگان مسکن اظهارنامه مالیاتی ارایه دهند



قزوین - نقدی مدیرکل امور مالیاتی استان قزوین گفت فعالان حوزه ساخت آپارتمان از سال ۹۲ باید نقطه متبوع مالکیت خود را ثبت و اظهارنامه مالیاتی خود را ارایه دهند. وی افزود: سعی ما این است که این مالیات از مالکان و سازندگان ساختمان‌هایی که پروانه ساخت آپارتمان قزوین را دریافت کرده‌اند و واحدهای ساخته‌شده خود را به فروش رسانده‌اند، دریافت شود. به گفته وی، تاکنون ۱۵۰ فقره پرونده مالیاتی در این زمینه تشکیل شده است. مدیرکل امور مالیاتی استان قزوین گفت فعالان حوزه مسکن و ساختمان می‌توانند با مراجعه به سامانه مالیاتی خود نسبت به ثبت نقطه متبوع ملک اقدام کنند. نقدی با بیان اینکه تاکنون ۱۵۰ فقره پرونده مالیاتی در این زمینه تشکیل شده است، گفت



افتتاح و آغاز عملیات اجرایی پروژه های شرکت برق منطقه ای سمنان در هفته دولت

مدیرعامل شرکت برق منطقه ای سمنان در گفتگو با خانه رادیویی روشنا از مدارای مرکز استان سمنان، بخش قابل توجهی از انتشار گاز گلخانه ای را به خود اختصاص داده است. مدیرعامل شرکت برق منطقه ای سمنان با اشاره به نتایج گردهمایی سران کشورهای عضو سازمان همکاری های اقتصادی اکو که اخیرا در شهر سمنان برگزار شد، گفت: با توجه به اینکه سمنان در قلب جغرافیایی کشورهای عضو اکو قرار دارد، این گردهمایی فرصت مناسبی برای معرفی ظرفیت های استان سمنان در زمینه های مختلف از جمله صنعت برق و انرژی های تجدیدپذیر بود.

مهندس سید علی اکبر صباغ رئیس هیات مدیره و مدیرعامل شرکت برق منطقه ای سمنان ضمن تبریک ایام مبعث حضرت محمد(ص) و هفته دولت گفت: عملکرد این شرکت در هفت ماهه نخست سال ۱۴۰۱ نسبت به مدت مشابه سال قبل از رشد ۱۰ درصدی در میزان فروش برق برخوردار بوده است.

وی با اشاره به اینکه در این مدت ۱۰ درصد بر تعداد مشترکان برق شرکت برق منطقه ای سمنان افزوده شده است، افزود: در این مدت ۱۰ هزار و ۲۰۰ مشترک جدید به شبکه برق منطقه ای سمنان متصل شده اند.

مدیرعامل شرکت برق منطقه ای سمنان با اشاره به نتایج ارزشمند سرمایه گذاری صنعت برق در سطح استان اظهار داشت: تنها با مصارف پرداخت های ارزشمند صنعتی در استان، توسعه و گسترش در شهرهای صنعتی استان از جمله شهرک صنعتی سمنان، شهرک صنعتی دامغان، شهرک صنعتی شاهرود و شهرک صنعتی سرخه، سهم بزرگی در افزایش میزان فروش برق منطقه ای سمنان داشته است.

وی با بیان اینکه در هفته دولت رکورد جدیدی در میزان فروش برق منطقه ای سمنان ثبت شده است، گفت: در این مدت ۱۰ درصد بر تعداد مشترکان برق شرکت برق منطقه ای سمنان متصل شده اند.

مدیرعامل شرکت برق منطقه ای سمنان با اشاره به نتایج طرح های توزیع نیروی برق در هفته دولت، گفت: در این مدت توسعه صنعت برق برداشت. مدیرعامل شرکت برق منطقه ای سمنان با اشاره به نتایج ارزشمند سرمایه گذاری صنعت برق در سطح استان اظهار داشت: تنها با مصارف پرداخت های ارزشمند صنعتی در استان، توسعه و گسترش در شهرهای صنعتی استان از جمله شهرک صنعتی سمنان، شهرک صنعتی دامغان، شهرک صنعتی شاهرود و شهرک صنعتی سرخه، سهم بزرگی در افزایش میزان فروش برق منطقه ای سمنان داشته است.

مهندس سید علی اکبر صباغ رئیس هیات مدیره و مدیرعامل شرکت برق منطقه ای سمنان ضمن تبریک ایام مبعث حضرت محمد(ص) و هفته دولت گفت: عملکرد این شرکت در هفت ماهه نخست سال ۱۴۰۱ نسبت به مدت مشابه سال قبل از رشد ۱۰ درصدی در میزان فروش برق برخوردار بوده است.

وی با اشاره به اینکه در این مدت ۱۰ درصد بر تعداد مشترکان برق شرکت برق منطقه ای سمنان متصل شده اند، افزود: در این مدت ۱۰ هزار و ۲۰۰ مشترک جدید به شبکه برق منطقه ای سمنان متصل شده اند.

مدیر آبفا اعلام کرد:

پیشرفت فیزیکی ۹۸ درصد شبکه فاضلاب ۵ روستای فلاورجان



مدیر آبفا فلاورجان اعلام کرد: هم اکنون بیش از ۲۲ کیلومتر از شبکه فاضلاب ۵ روستای فلاورجان اجرا شده است و انتظار می رود تا پایان سال جاری شبکه فاضلاب [illegible] در مدار قرار گیرد.

به گزارش روابط عمومی شرکت آبفا استان اصفهان، مهرداد یزدخواستی مدیر آبفا فلاورجان با اعلام این خبر افزود: طرح اجرای شبکه فاضلاب ۱۱ روستای فلاورجان از سال ۱۳۹۷ آغاز شده است که با اعتبار ۲۵۰ میلیارد ریال در حال اجرا است.

وی با بیان اینکه پروژه اجرایی شبکه فاضلاب ۱۱ روستای فلاورجان با سرمایه گذاری شرکت آب و فاضلاب استان اصفهان اجرا می شود، تصریح کرد: شرکت آب و فاضلاب استان اصفهان با هدف تخصیص بیشتر این روستاها برای رفع بحران از نیاز آبی در واحدهای تولیدی با سرمایه گذاری به روش برج متعادل در این پروژه مشارکت نموده است.

مدیر آبفا فلاورجان با اشاره به اینکه تولید پساب فاضلاب در این مناطق حاصلخیز بسیاست، تاکید طرح جامع ۱۴۰۰ می باشد پیش بینی می گردد حدود ۲۰ هزار نفر جمعیت پوشش شبکه فاضلاب در این ۱۱ روستا قرار بگیرند و دران استانی، پساب تولیدی در این روستاها حدود ۲ میلیارد متر مکعب است که از محل سرمایه گذاری شرکت آب و فاضلاب استان اصفهان اجرای شبکه فاضلاب در ۱۲ روستای شهرستان فلاورجان شامل ۶۹ کیلومتر شبکه فاضلاب و ۱۹ کیلومتر خط انتقال می باشد که از محل سرمایه گذاری شرکت آب و فاضلاب استان اصفهان با هزینه ای بالغ بر ۵۰۰ میلیارد ریال اجرا می شود.

تامین می گردد.مدیر آبفا فلاورجان اعلام کرد: با اجرای این روستاها، حدود ۱۵ هزار مترمکعب آب فاضلاب تصفیه شده در این روستاها تولید می شود که با توجه به اینکه این روستاها در مجاورت رودخانه قرار دارند بنابراین به منظور جلوگیری از آلودگی منابع آب های زیرسطحی، اجرای شبکه فاضلاب در این روستاها ضروری می باشد.

مدیر آبفا فلاورجان اعلام کرد: با اجرای این روستاها، حدود ۱۵ هزار مترمکعب آب فاضلاب تصفیه شده در این روستاها تولید می شود که با توجه به اینکه این روستاها در مجاورت رودخانه قرار دارند بنابراین به منظور جلوگیری از آلودگی منابع آب های زیرسطحی، اجرای شبکه فاضلاب در این روستاها ضروری می باشد.

خبر NEWS

رضایت معاون پشتیبانی شرکت مهندسی آبفای کشور از عملکرد شرکت آبفای استان مرکزی

اراک - عیدانی: دکتر کیانمهر معاون منابع انسانی و پشتیبانی شرکت مهندسی آب و فاضلاب کشور در سفر به استان مرکزی از روند تشکیل شرکت یکپارچه آب و فاضلاب در استان مرکزی و فعالیت های انجام شده در حوزه منابع انسانی، ابراز رضایت نمود.

دکتر کیانمهر معاون منابع انسانی و پشتیبانی و همچنین هیئت ایفای مدیره اظهار داشت: توسعه مدیریت و تحویل آثاری شرکت مهندسی آب و فاضلاب کشور، فعالیت های شرکت آب و فاضلاب استان مرکزی در حوزه منابع انسانی، مورد بحث و بررسی قرار گرفت.

در جلسه ای که بدین منظور تشکیل شد، دکتر گرکانی با ارزیابی روند از عملکرد شرکت آب و فاضلاب استان مرکزی اظهار داشت: شرکت آب و فاضلاب استان مرکزی از جمله شرکت های پیشتاز ما در کشور است که طی سالیان گذشته در عرصه های مختلف تابستگی های خود را به خوبی اثبات کرده است وی ارائه داد: در موضوع تشکیل شرکت یکپارچه، شرکت آب و فاضلاب استان مرکزی، فعالیت های مهم را به درستی و حتی زودتر از موعد مقرر انجام داده است که جای قدردانی دارد. در این جلسه مهندس عرفانی نیک مدیرعامل شرکت آب و فاضلاب استان مرکزی با تشریح اقدامات انجام شده در این محدوده از فرایند یکپارچه سازی شرکت ها ارایه نمود و در ادامه این یکپارچه سازی گفت: برای تشکیل شرکت منابع انسانی شرکت ها با مشارکت همکاران و کارشناسان هر دو شرکت کمیته های مختلفی شامل کمیته های منابع انسانی، مشترکین، امور مالی و فنی و مهندسی، امور و اختلافات و اتفاق رسانی تشکیل گردید.

وی افزود: جلسات مختلف این کمیته ها به صورت مستمر برگزار و گزارش ها و تصمیمات آنها به کمیته راهبری به ریاست مدیر عامل شرکت جهت تصویب ارائه می گردید.

در این جلسه همچنین مدیر معاونین شرکت آب و فاضلاب استان مرکزی، نظرات و پیشنهادات خود را در خصوص فرایند یکپارچه سازی شرکت ها ارایه نمود و در خصوص مسائل و مشکلات حوزه خود با معاون منابع انسانی شرکت مهندسی آب و فاضلاب کشور بحث و تبادل نظر کردند.

خبر گیلان

استاندار گیلان: مصمم به تکمیل فر آیند گازرسانی در روستاها هستیم

گیلان - مراقعت: حجت الاقی دکتر ارسلان راضی استاندار گیلان به عصرکه مسئولان شهرستان لنگرود، استانداری گیلان، مدیر عامل شرکت گاز استان گیلان و جمعی از معاونان و مسئولین استانی و شهرستانی از پروژه های گازرسانی خوشه سنجیران رودبنه بازدید بعمل آوردند.

رابط عمومی گاز گیلان، دکتر ارسلان راضی استاندار گیلان در جلسه بازدید از پروژه گازرسانی به خوشه سنجیران رودبنه، گازرسانی به ۲۲ روستا را از اهداف مهم دولت سیزدهم برشمرد و گفت: گازرسانی به روستاها از مطالبات جدی مردم است و ما مصمم هستیم که این مطالبات را در اسرع وقت محقق کنیم.

دکتر راضی با اشاره به شرایط اقلیمی و جغرافیایی شهرستان لنگرود، ضرورت بهره گیری از تجربیات گازرسانی در مناطق مشابه را خواستار شد و گفت: گازرسانی به روستاها در شرایط کنونی با توجه به افزایش قیمت فرآورده های نفتی و گرانی حامل های انرژی، اقدامی ارزشمند و در راستای عدالت اجتماعی است.

استاندار گیلان با اشاره به لزوم برخورداری از نعمت گاز برای سهولت زندگی مردم، گفت: گازرسانی به روستاها علاوه بر افزایش رفاه و آسایش مردم، موجب رونق اقتصادی و اشتغال پایدار در مناطق روستایی می شود.

وی با اشاره به اینکه ۲۲ روستای شهرستان لنگرود در فاز اول گازرسانی قرار دارند، گفت: با توجه به اینکه ۱۲ روستا در شهرستان رودبار در مرحله اجرا قرار دارند، ۱۰ روستای دیگر استان از نعمت گاز برخوردار می شوند که در مجموع ۳۲ روستا از نعمت گاز برخوردار خواهند شد.

دکتر راضی با بیان اینکه ۱۰ روستای شهرستان لنگرود در فاز دوم گازرسانی قرار دارند، گفت: با پایان عملیات اجرایی در این روستاها، ۱۰ روستای دیگر استان از نعمت گاز برخوردار می شوند که در مجموع ۳۲ روستا از نعمت گاز برخوردار خواهند شد.

وی با اشاره به اینکه ۱۰ روستای شهرستان لنگرود در فاز دوم گازرسانی قرار دارند، گفت: با پایان عملیات اجرایی در این روستاها، ۱۰ روستای دیگر استان از نعمت گاز برخوردار می شوند که در مجموع ۳۲ روستا از نعمت گاز برخوردار خواهند شد.

وی با اشاره به اینکه ۱۰ روستای شهرستان لنگرود در فاز دوم گازرسانی قرار دارند، گفت: با پایان عملیات اجرایی در این روستاها، ۱۰ روستای دیگر استان از نعمت گاز برخوردار می شوند که در مجموع ۳۲ روستا از نعمت گاز برخوردار خواهند شد.

توصیه های پیشگیری از انتشار ویروس کرونا در شالیکوبی های گیلان

رابط عمومی سازمان جهاد کشاورزی گیلان، مدیر صنایع تبدیلی و فعالین سازمان جهاد کشاورزی گیلان گفت: با توجه به فصل برداشت برنج و آغاز کار ماشین آلات شالیکوبی در ادارات کل جهاد کشاورزی شهرستان ها و نیز شالیکوبی ها، رعایت نکات بهداشتی و حفظ سلامت کشاورزان و نیروهای شاغل در کارخانه های شالیکوبی توصیه های بهداشتی و اعلام شده به کارگران و کارکنان شالیکوبی ها و کارمندان ادارات و همچنین کارکنان شالیکوبی ها و فعالین های بهداشتی، دستکاری، ندیده و ها و همچنین استفاده های مستمر حین انجام کار استفاده کنند.

وی تاکید به کشاورزان،

خبر کوتاه

تغییر ساعات کار اداری دستگاه های اجرایی استان سمنان در راستای مدیریت مصرف برق

در راستای مدیریت بهینه مصرف برق در تابستان و ضرورت صرفه جویی در سازمان ها، نهادها و ادارات، ساعات کار اداری دستگاه های اجرایی استان سمنان تغییر کرد.معاون توسعه مدیریت و منابع استانداری سمنان در ابلاغ رسمی به کلیه دستگاه های اجرایی استان با تاکید برصرفه جویی و مدیریت بهینه مصرف برق اعلام نمود: از سی و یکم تیرماه تا پانزدهم مردادماه سال جاری، ساعات کار دستگاه های اجرایی استان از ۷:۳۰ لغایت ۱۳:۳۰ و روزهای پنج شنبه تا ساعت ۱۲:۳۰ تعیین می شود.فاطمه منصوری در این ابلاغ به مدیران کل دستگاه های اجرایی و شهرداران تصریح نموده است: کلیه مدیران، نظارت بر مجموعه تحت مدیریت در سطح استان و رعایت صرفه جویی و اجرای کامل دستورالعمل های بهداشتی، برنامه ریزی لازم را برای کاهش مصرف برق به عمل آورده و نتایج حاصله با مقایسه را به شرکت توزیع برق استان ارسال نمایند.وی همچنین خاطرنشان ساخت: شرکت توزیع برق استان با اعزام بازرس، نحوه اجرای دستورالعمل و مدیریت مصرف برق را بررسی و گزارش های لازم را تهیه خواهند نمود.معاون توسعه مدیریت و منابع استانداری سمنان با ارائه نکات حائز اهمیت پیرامون خاموش کردن کلیه وسایل سرمایشی و اسپیلت ها، یک ساعت قبل از پایان ساعات اداری و در ایام تعطیلات اظهار داشت: اطمینان از خاموش بودن تجهیزات اداری قبل از ترک محل کار، خاموش کردن روشنایی های غیرضرور در طول ساعت های اداری و استفاده حداکثری از نور طبیعی، تنظیم ترموستات دمای اتاق ها بین ۲۴ تا ۲۶ درجه سانتی گراد، استفاده از لامپ های کم مصرف و بهره گیری از ژنراتورهای هر دستگاه از ساعت ۱۱ تا پایان وقت اداری، از جمله مواردی است که در راستای صرفه جویی و مدیریت بهینه مصرف برق تاکید می شود.

ارتقا کمی و کیفی خدمات شهرداری در پایانه ها

شهردار همدان در بازدید از پایانه بزرگ مسافربری ضمن تأکید بر ضرورت ارائه خدمات عالی به شهروندان همدانی گفت: حفظ کیفیت خدمات مختلف در پایانه ها به عنوان استقبال در مقصد و بدرقه در مبعد در شأن فرهنگ ایرانی و اسلامی باشد.عباس صوفی همچنین با تأکید بر رعایت حقوق عامه تصریح کرد: مرمت ساختمان پایانه بزرگ مسافربری و فضاسازی اطراف آن در اولویت قرار دارد چرا که همدانی ها و مسافران این شهر شایسته بهترین خدمات هستند. وی سپس در بازدید از بخ شهای مختلف پایانه بزرگ مسافربری خواستار توسعه و پویایی فضای سبز محوطه داخلی و بیرونی پایانه شد و خاطرنشان کرد: توسعه فضای سبز به افزایش نشاط و شادابی شهروندان کمک شایانی می کند.صوفی ابراز امیدواری کرد با اتمام پروژه سایت اداری سازمان حمل و نقل بار و مسافر شهرداری در محوطه این پایانه شاهد نظارت مستمر و مداوم در نگهداری از امکانات و تجهیزات فضای عمومی پایانه باشیم کما اینکه تمرکز سازمانی موجب بهره وری در امور حمل و نقل بار و مسافر شهری خواهد شد. وی همچنین با برشمردن اولویت های تخصصی در ارتقا ضریب ایمنی ناوگان حمل و نقل بار و مسافر در شهر همدان تأکید کرد: مهمترین مؤلفه در انجام وظایف شهرداری صیانت از سامت عمومی است،بنابراین شهرداری همدان کماکان تا نابودی آخرین آثار منتشر شده از ویروس منحوس کرونا خود را مکلف به ایستادگی و تلاش در جهت پیشگیری و مقابله با کرونا می داند.

تفاهمنامه همکاری آبفای گیلان با اتحادیه شرکتهای تعاونی مسکن مهر بندرانزلی

مدیرعامل شرکت آب و فاضلاب استان گیلان با اشاره به انعقاد تفاهم نامه همکاری بین این شرکت و اتحادیه شرکتهای تعاونی مسکن مهر بندرانزلی، هدف از اجرای این طرح را، تسهیل در شرایط واگذاری ۵۲ واحد مسکونی به کارکنان شرکت آب و فاضلاب استان گیلان اعلام کرد.در راستای تسهیل در واگذاری ۵۲ واحد مسکونی برای کارکنان شرکت آبفا، تفاهم نامه همکاری بین آبفای گیلان و اتحادیه شرکتهای تعاونی مسکن مهر بندرانزلی منعقد شد.سید محسن حسینی رئیس هیأت مدیره و مدیرعامل شرکت آب و فاضلاب استان گیلان با اشاره به انعقاد تفاهم نامه همکاری بین این شرکت و اتحادیه شرکتهای تعاونی مسکن مهر بندرانزلی، هدف از اجرای این طرح را، تسهیل در شرایط واگذاری ۵۲ واحد مسکونی به کارکنان شرکت آب و فاضلاب استان گیلان اعلام کرد.وی با بیان اینکه شرکت آب و فاضلاب استان گیلان به منظور رفاه حال همکاران خود اقدام به مذاکره و هماهنگی با اتحادیه شرکتهای تعاونی مسکن مهر بندرانزلی نموده است، افزود: با انعقاد این تفاهم نامه هیچ تعهد مالی متوجه شرکت نخواهد شد و با اطلاع رسانی از شرایط واگذاری واحدهای مسکونی، علاقمندان جهت برخورداری از این تسهیلات ثبت نام می نمایند و در صورت استقبال همکاران نسبت به انعقاد تفاهم نامه همکاری با مسکن مهر رشت نیز اقدام خواهد شد.

شهردار اندیشه: رعایت فاصله گذاری اجتماعی در ناوگان حمل و نقل شهرداری اندیشه اجباری است

علی ملکی از اجرای طرح فاصله‌گذاری اجتماعی در ناوگان حمل و نقل عمومی شهرداری اندیشه با هدف لزوم رعایت پروتکل های بهداشتی خبر داد .وی با اعلام این خبر یادآور شد : در راستای جلوگیری از شیوع بیشتر بیماری کرونا و حفظ سلامتی شهروندان طرح فاصله گذاری اجتماعی در کلیه اتوبوس ها و تاکسی های تحت پوشش اجرا و اجباری شد و ارایه خدمات به شهروندانی که از ماسک استفاده نمی کنند نیز ممنوع گردید.وی افزود: از سویی دیگر بدلیل اهمیت سلامت بهره برداران زحمتکش و شهروندان تا پایان بیماری کرونا عملیات ضدعفونی و گندزدایی ناوگان حمل و نقل عمومی به صورت مستمر و روزانه توسط سازمان مدیریت حمل و نقل شهرداری اندیشه صورت می پذیرد. شهردار اندیشه در پایان سخنان خود از شهروندان محترم و فهیم شهر اندیشه درخواست نمود، برای کمک به قطع زنجیره بیماری کرونا و حفظ سلامتی خود و دیگران در هنگام استفاده از ناوگان حمل و نقل عمومی شهر اندیشه از ماسک استفاده نمایند .شایان ذکر است شهروندان عزیز می توانند در صورت مشاهده تخلف در موارد یاد شده کد شناسایی خودروی متخلف را به سامانه پیام کوتاه ۲۰۰۰۶۵۵۶۲۵۰ پیامک ارسال نمایند.

در تشریح عملکرد شورای هماهنگی تشکل های محیط زیست و منابع طبیعی خوزستان بیان شد:

الگوی مطالبه گری مستند محور در دستور کار سمن های استان قرار گرفته است



دبیر شورای هماهنگی تشکل های محیط زیست و منابع طبیعی خوزستان در تشریح عملکرد این شورا در مدت تصدی یک ساله بیان داشت: طی یکسال اخیر تأکید نمودیم تا اعلام نقد، ارائه راهکار، پیگیری مطالبه ها و ... بر اساس مستندات کارشناسی و متناسب با ماهیت و ساختار سازمانی صورت دهند. از این رو می توان گفت الگوی مطالبه گری مستند محور در دستور کار سازمان های مردم نهاد در استان قرار گرفته است.ایمان کاهکش دبیر شورای هماهنگی تشکل ها افزود: با توجه به سیر تکامل سمن ها در تبیین رویکردها و برنامه ریزی برای دستیابی به اهداف مدنظر اقدامات منسجم تری در حوزه محیط زیست شاهد بوده ایم. خوشبختانه سمن های نوپا در کنار دیگر تشکل هایی که سالها از فعالیت آن ها می گذرد توانسته اند همگرایی خوبی با هم افزایی و تقویت توانمندی های خود ایجاد نمایند. این فعال محیط زیست با ابراز نگرانی از ادامه آتش سوزی ها در جنگل ها و مراتع سطح استان خاطرنشان ساخت: در مناطق مختلف استان از جمله بهبهان، اندیمشک، باغملک، اندیکا و ... اعضای سازمان های مردم نهاد در کنار دیگر عوامل امدادی حضوری اثربخش در عملیات مهار آتش سوزی ها و اطفاء حریق داشته اند. همچنین این شورا ضمن آسیب شناسی و ارائه راهکار موارد رفع نقص را در جلسات حضوری با مسئولین ذی مدخل مطرح نموده و مکاتباتی بصورت مستقیم و سرگشاده در این خصوص از سوی شورای هماهنگی صورت گرفته و طرح ایجاد سایت امداد، احداث سیستم پایش پهبادی آنلاین جهت عملیات اطفاء حریق جنگل ها و مراتع استان و تأمین برخی امکانات استراتژیک موثر در مهار سریع آتش سوزی ها پیشنهاد و ارائه شده است.کاهکش همچنین ضمن قدردانی از تلاش و زحمات اعضای شورای هماهنگی تشکل ها و همچنین شورای نظارت و داوری در دوران تصدی و دیگر سمن های استان در برنامه ریزی و انجام اقدامات یکسال اخیر افزود: بسط و گسترش فرهنگ سمنی در بین توده های مردم و جلب مشارکت های اقشار مختلف جامعه در حفاظت از محیط زیست از مهمترین اقدامات این شورا بوده که از مرکز استان تا دورترین روستاها و مناطقی همچون ابوحمیظه، میسان، خسرج شعیبیه و ... پهنه گسترانیده است. علاوه بر این برگزاری نشست های درون شورای، اجرای کارگاه های آموزشی و نشست های منطقه ای در استان، برنامه بازدید از نقاط مختلف، نشست با مسئولین و پیگیری مسائل و مشکلات محیط زیستی استان و انجام مکاتبات مربوطه از دیگر اقدامات قابل توجه این شورا طی یکسال اخیر بوده است. گفتنی است از جمله اقدامات شورای هماهنگی تشکل های محیط زیست و منابع طبیعی خوزستان طی یکسال اخیر می توان به موارد زیر اشاره نمود:

نشست های درون شورایی: برگزاری نشست های منظم اعضای شورای هماهنگی و نشست فصلی شورایعالی

نشست منطقه ای سمن های خوزستان: نشست منطقه ای سمن ها در رامهرمز، حمیدیه، شعیبیه و دیگر نقاط استان

برگزاری کارگاه های آموزشی: برگزاری کارگاه آموزشی حفاظت از جنگل های بلوط در لالی -برگزاری کارگاه آموزشی آشنایی با یوزپلنگ ایرانی در اندیکا -برگزاری کارگاه ویژه روز جهانی حیات وحش در شعیبیه -برگزاری کارگاه آموزشی نجوم و طبیعت در دانشگاه علوم و فنون دریایی خرمشهر -برگزاری کارگاه آموزشی پسماند ویژه سمن ها در اهواز -اجرای پویش مردمی محرم پاک در شهرهای سوسنگرد و آبادان

-نشست با مسئولین استانی و شهرستان ها: -نشست اعضای شورای هماهنگی با شهردار و شورای شهرحمیدیه پیرامون تعاملات مشترک سمنی -شهرداری -نشست اعضای شورای هماهنگی با مشاورین استاندار در خصوص تبیین راهبردهای علمی-اجرایی شورا -نشست با مدیرکل آموزش و پرورش در خصوص زمینه های تعامل دوسویه در مقوله های آموزشی -نشست با مدیران کل منابع طبیعی و محیط زیست پیرامون چالش ها و پیامدهای مخرب پروژه مالچ پاشی -نشست با رئیس اداره محیط زیست اهواز و طرح مسائل و مشکلات محیط زیستی شهرستان - پیگیری های شورا و اجرای برنامه های میدانی: -بازدید از تالاب شادگان بهمراه کارگاه آموزشی تنوع حیات وحش -بازدید از تالاب هورالعظیم به مناسبت با روز جهانی تالاب ها -بازدید از مناطق مالچ پاشی شده در بیت کوصر و شنزارهای خسرج -انجام هماهنگی ها و اقدامات قانونی از طریق مراجع قضایی در خصوص مالچ پاشی منطقه بیت کوصر -اعلام مواضع اعتراضی بصورت میدانی در خصوص پروژه های مخرب محیط زیست(مالچ پاشی) در محل اداره کل منابع طبیعی خوزستان -انجام هماهنگی های لازم در جذب کمک های مردمی در امدادرسانی به زلزله زدگان مسجدسلیمان -پیگیری و انجام هماهنگی های لازم در خصوص رفع مخاطرات زیست محیطی سکوی زباله منطقه قلعه چنعان -ارائه طرح پیشنهادی و درخواست جهت مدیریت اطفاء حریق جنگل ها و مراتع به مدیرکل مدیریت بحران استانداری -انجام مکاتبات و پیگیری ها از طریق مسئولین استانی و کشوری در خصوص توقف طرح های انتقال آب از سرشاخه های کارون

رئیس فوریت های پزشکی شرکت ملی حفاری ایران

شیوع بیماری کووید – ۱۹ به طور کامل تحت کنترل و شرکت در وضعیت سفید قرار دارد

رئیس فوریت های پزشکی شرکت ملی حفاری ایران گفت: با همکاری و همیاری مجموعه کارکنان و کادر بهداشتی و درمانی، شیوع بیماری کووید – ۱۹ به طور کامل تحت کنترل است و بنا به اعلام سازمان بهداشت و درمان صنعت نفت این شرکت در وضعیت سفید قرار دارد.پریسا قاسمی با اشاره به بسیج امکانات و تامین به موقع تجهیزات مورد نیاز برای ارایه خدمات بهداشتی به کارکنان اعم از عملیاتی و ستادی، افزود: دستورالعمل ها و ابلاغیه های صادره در زمینه اقدامات پیشگیرانه و مقابله ای با ویروس کرونا در این شرکت با جدیت و وسواس خاصی دنبال می شود.وی اظهار کرد: ستاد مبارزه با کرونا در شرکت که همسو با ستاد ملی کرونا، سازمان بهداشت و درمان صنعت نفت و وزارت بهداشت، درمان و آموزش پزشکی نسبت به ابلاغ پروتکل ها و پیگیری راهکارها و اجرای الزامات در این ارتباط تحت نظارت مستقیم مدیرعامل محترم ،پی جوی وظایف ترسیم شده می باشد موجب شتاب بخشی در گردش اطلاعات و ارزیابی و بررسی های فنی فعالیت ها در این مبحث گردیده است.قاسمی با تاکید بر استمرار اقدامات پیشگیرانه و مقابله ای با ویروس کرونا گفت: با وجود گستردگی دامنه عملیاتی این شرکت در مناطق خشکی و دریایی چند استان کشور، در نتیجه تلاش های صورت گرفته و فرهنگ سازی مناسب شاهد کنترل بیماری خاصه در موقعیت های دستگاه های حفاری هستیم.رئیس فوریت های پزشکی شرکت ملی حفاری ایران غربالگری نزدیک به ۴۵ هزار مورد کارکنان اقماری و ماموران هنگام تردد در دستگاه ها، فضاهای کارگاهی و ادارات ستادی، تامین و توزیع بیش از ۳۵۰ هزار ماسک و ۱۶ هزار لیتر مواد ضدعفونی دست و سطح و فراتر از ۳۱ هزار مورد گندزدایی اماکن اداری، پشتیبانی، عملیاتی و مسکونی سازمانی را بخشی از فعالیت‌های فیزیکی در این ارتباط برشمرد.



مدیرعامل شرکت گاز استان گلستان:

۱۴۶ واحد صنعتی و تولیدی استان گلستان در سال ۹۸ گازرسانی شد

۱۴۶ واحد صنعتی و تولیدی استان گلستان سال گذشته گازرسانی شد و با این اقدام مهم، ۳۸ هزار مترمکعب گاز طبیعی، جایگزین سوخت مایع گردید به گزارش روابط عمومی ، محمدرحیم رحیمی، مدیرعامل شرکت گاز استان گلستان در حاشیه مجمع عمومی عادی سالیانه این شرکت که در سالن کنفرانس شهید باهنر ستاد شرکت ملی گاز ایران برگزار شد، با بیان این مطلب، اظهار کرد: این شرکت همچنین موفق شد تا پایان سال گذشته، ۹۶ درصد جمعیت خانوار روستایی و ۱۰۰ درصد خانوار شهری این استان را از نعمت گاز طبیعی بهره‌مند سازد.وی ادامه داد: در سال ۹۸ موفق شدیم از نظر اهداف کمی؛ ۲۸۹ کیلومتر شبکه‌گذاری و ۶۱۰۰ مورد نصب انشعاب را در قالب گازرسانی به ۲۲ روستای جدید، انجام دهیم که با این اقدام، ۱۸۴۰۰ مشترک را به جمع مشترکین گاز افزودیم.رحیمی با بیان این که عملکرد ما در شرکت‌های گاز استانی بر دو محور اصلی توسعه گازرسانی در حوزه‌های روستایی، شهری و گازرسانی به صنایع و محور بهره‌برداری شامل تأسیسات و فروش گاز، استوار است، گفت: با گازرسانی به این ۲۲ روستا، کل روستاهای گازدار ما به ۸۸۰ روستا در مقایسه با ۹۷۹ روستا در کل استان رسیده است.

این مقام مسئول افزود: در حوزه بهره‌برداری، از آن‌جا که بحث تعمیرات اساسی و نگهداری ایستگاه‌ها برای ما بسیار مهم است، تعمیرات حدود ۲۰۰ ایستگاه شامل؛ ۳۱ ایستگاه CGS، ۱۵۷ ایستگاه TBS و ۱۱ مورد ایستگاه‌های ترکیبی CGS-TBS را با موفقیت انجام دهیم که طبیعتاً این تعمیرات در فصلی اتفاق می‌افتد که ما کمترین میزان ظرفیت را روی ایستگاه‌های خود داشته باشیم.

مدیرعامل شرکت گاز استان گلستان در پایان، اشاره‌ای کوتاه نیز به برنامه‌های سال ۹۹ این شرکت داشت و تصریح کرد: باتوجه به این که امسال، سال جهش تولید نامگذاری شده، ما تلاش خود را بر گازرسانی به واحدهای تولیدی و صنعتی گذاشتیم؛ به همین منظور، ۱۶۵ واحد صنعتی و تولیدی را در دستور کار گازرسانی قرار دادیم که با این کار، ۳۰ هزار مترمکعب برساعت گاز طبیعی جانشین سوخت مایع می‌شود. این هدفی است که ما تعیین کردیم و امیدواریم با تلاش دوستان در این زمینه نیز، موفق عمل کنیم.

مصرف بیش از ۷ میلیارد متر مکعب گاز در نیروگاه های استان در سال ۹۸

مدیرعامل شرکت گاز استان اصفهان، مطلب با بیان این که تمامی نیروگاه‌های استان از گاز طبیعی استفاده می‌کنند، گفت: مصرف گاز نیروگاه‌ها در سال گذشته به ۷ میلیارد و ۱۲۵میلیون مترمکعب رسید و گازرسانی صحیح و به موقع به نیروگاه‌های استان و تأمین گاز آنها، مصرف سوخت مایع را در نیروگاه‌ها به صفر رسانده است.به گزارش روابط عمومی شرکت گاز استان اصفهان، مهندس علوی در حاشیه مجمع عمومی عادی سالیانه شرکت ملی گاز ایران، با تأکید بر اینکه مصرف گاز، سبب کاهش میزان آلودگی هوا می‌شود، اظهار کرد: مصرف سوخت مایع آلایندگی زیادی به همراه دارد، اما جایگزین شدن گاز، علاوه بر آثار زیست‌محیطی مطلوب، می‌تواند در اقتصاد کشور نیز سهم بسزایی داشته باشد.وی ، تصریح کرد: سهم گاز در سبد انرژی استان رو به افزایش است، به طوری که هم‌اکنون ۷۰ درصد سبد انرژی به گاز اختصاص دارد.

مهندس علوی با بیان اینکه یکی از سیاست‌های مهم این شرکت، بهره‌مندی تمامی صنایع سطح استان از گاز طبیعی در راستای کمک به سطح اشتغال و تولید در استان و همچنین کاهش میزان آلودگی محیط زیست می‌باشد، گفت: بالغ بر ۵۹ شهرک صنعتی و ۸ هزار و ۶۰۰ واحد صنعتی در استان از نعمت گاز برخوردارند.این مقام مسئول با بیان اینکه هم اکنون حجم قابل توجهی از گاز، میانگین ۵۸ میلیون مترمکعب در روز، در استان مصرف می‌شود، گفت: این حجم مصرف گاز، صنایع را از مصرف سوخت مایع بی نیاز کرده و این در حالی است که اگر صنایع و نیروگاه‌ها به جای استفاده از گاز، از سوخت مایع استفاده می‌کردند، مسلماً یک فاجعه زیست محیطی شدید به وجود می‌آمد.وی، میانگین مصرف روزانه گاز طبیعی صنایع عمده و فوق عمده استان را در سال گذشته، ۴۲ میلیون مترمکعب عنوان کرد و توضیح داد: از این میزان، میانگین مصرف روزانه گاز در صنایع سیمان یک میلیون و ۷۹۹ هزار مترمکعب، فولاد ۱۱میلیون و ۶۸۲ هزارمترمکعب و نیروگاه‌ها ۱۶ میلیون و ۸۵۰ هزار مترمکعب بوده است.مدیرعامل شرکت گاز استان اصفهان، اظهار کرد: در حال حاضر، بیش از یک میلیون و ۸۷۸ هزار مشترک گاز در سطح استان داریم که از این میزان، بالغ بر ۴۸ هزار و ۱۴۲ مشترک، طی سال ۹۸ به تعداد مشترکین این استان اضافه شده است.وی، ادامه داد: تاکنون، ۱۱۰ شهر و یک هزار و ۶۰ روستا از نعمت گاز طبیعی بهره‌مند شده‌اند.علوی، از اجرای بیش از ۶۰۰ کیلومتر شبکه‌گذاری طی سال ۹۸ خبر داد و افزود: با اجرای این حجم شبکه در بخش خانگی، صنعتی و عمومی، در حال حاضر، بیش از ۲۶ هزار و ۵۲۶ کیلومتر شبکه گاز در سطح استان اصفهان اجرایی شده است.مدیرعامل شرکت گاز استان اصفهان، اجرای حدود یک میلیون و ۱۰۰ هزار انشعاب، ۲ هزار و ۵۶۴ ایستگاه تقلیل فشار و۳۹۱ ایستگاه حفاظت از زنگ، ۱۵۶ جایگاه CNG و یک هزار و ۱۱۱ کیلومتر خط انتقال را از دیگر خدمات گازرسانی در سطح استان برشمرد و افزود: در حال حاضر، ۹۹،۵ درصد استان شامل ۹۹،۰۸ درصد جمعیت روستایی و ۹۹،۷۸ درصد جمعیت شهری استان از نعمت گاز طبیعی برخوردارند.

برگزاری آئین تکریم و معارفه مدیران عامل سابق و جدید شرکت برق منطقه ای گیلان

آئین تکریم و معارفه مدیران عامل سابق و جدید شرکت برق منطقه ای گیلان به صورت ویدئو کنفرانسی با حضور همایون حائری معاون وزیر نیرو در امور برق و انرژی، محمد حسن متولی زاده رئیس هیات مدیره و مدیر عامل شرکت توانیر، کیمیا تنهایی معاون توسعه مدیریت و منابع انسانی استانداری گیلان، عظیم بلبل آبادی مدیر عامل سابق شرکت برق منطقه ای گیلان و بهمن داراب زاده مدیرعامل جدید شرکت برق منطقه ای گیلان در سالن های کنفراس شرکت توانیر و شرکت برق منطقه ای گیلان برگزار شد.محمد حسن متولی زاده رئیس هیات مدیره و مدیر عامل شرکت توانیر گفت: از زحمات عظیم بلبل آبادی تشکر می کنم و آرزوی موفقیت برای داراب زاده را دارم. انتظار می رود با همراهی مسئولان استان، ضمن صرفه جویی در هزینه ها، با توجه به رهنمود مقام معظم رهبری موضوع بحث فرسودگی شبکه برق در راستای ارائه خدمات بهتر به مشترکان مد نظر قرار بگیرد و با جدیت پیگیری و دنبال شود.عظیم بلبل آبادی مدیر عامل سابق شرکت برق منطقه ای گیلان در این آیین با اشاره به موقعیت استان گیلان که با چالش ها و مشکلات خاص خودش روبه رو است، گفت: با کمک، همدلی و تلاش کارکنان شرکت برق گیلان شاهد دستاورد های خوبی در زمینه های مختلفی بودیم و به صراحت می توان گفت هر ماه یک افتخار در زمینه های مختلف، فنی، فرهنگی، مالی و ورزشی به کارنامه شرکت برق گیلان افزوده شده است.بلبل آبادی گفت: با استفاده از ظرفیت های قانونی توانستیم ۳۲۰ میلیارد تومان از بدهی های مالیاتی شرکت را رفع اثر کنیم. که این اقدام در نوع خود به عنوان یک حرکت مهم و ارزنده برای پیشبرد اهداف شرکت و ارائه خدمات مطلوب به مردم تلقی می شود.بهمن داراب زاده مدیرعامل جدید شرکت برق منطقه ای گیلان در این آئین گفت: در دوران سرپرستی در گام اول با مشکلات ناشی از بارش سنگین برف و ویروس کرونا مواجه بودیم و شرایط بسیار سختی را تجربه کردیم اما این مشکلات هیچ خللی در ماموریت و انجام وظایف ما ایجاد نکرد و با روحیه مثال زدنی همکاران نسبت به انجام وظایف خود اقدام کردیم.وی در بخش دیگری از سخنان خود به تمهیدات لازم برای عبور از پیک بار اشاره کرد و گفت: با توجه به گرمای پیش رو و پیش بینی های انجام شده در خصوص وضعیت هوا، به منظور عبور از پیک بار جلسات متعددی برگزار شد و نقاط آسیب پذیر احصا و شناسایی شد.وی افزود: پس از مشخص شدن وضعیت شبکه، ۱۰ پروژه مهم تعریف شد که اغلب آن ها قبل از پیک بار تابستان سال جاری به بهره برداری رسید و ۲ پروژه دیگر هم در هفته های آتی به بهره برداری خواهد رسید.داراب زاده گفت: در راستای افزایش ظرفیت پست ها، تقویت شبکه و افزایش ضریب پایداری در مناطق: رشت، آستانه، فومن، لشت نشاء ، انزلی، لوشان، هشتپر و تولم شهر پروژه های خوبی را اجرا کردیم که نتیجه این اقدامات موجب صرفه جویی ۱۰۰ درصدی منابع مالی شد و همچنین موجب شد تا مشترکان محترم تیرماه سال جاری را بدون خاموشی سپری کنند.کیمیا تنهایی معاون توسعه مدیریت و منابع انسانی استانداری گیلان در این آئین گفت: در استان گیلان اهتمام ویژه ای در راستای اتمام پروژه های نیمه تمام وجود دارد.وی افزود: در شرایط خاص امروز، باید به مشارکت بخش خصوصی بیش از پیش توجه داشته باشیم و ضمن حمایت از این، خواهان مشارکت هر چه بیشتر ایشان هستیم.معاون توسعه مدیریت و منابع انسانی استانداری گیلان گفت: در بخش اصلاح شبکه های فرسوده، انتظار می رود که نگاه ویژه ای به استان گیلان شود. با اصلاح شبکه های فرسوده می توان صرفه جویی مادی خوبی را شاهد بود. همایون حائری معاون وزیر نیرو در امور برق و انرژی در آئین تکریم و معارفه با اشاره به انتصاب داراب زاده که از طریق فراخوان و شایسته گزینی صورت گرفت،گفت: انجام کار تیمی، همکاری و هماهنگی با مسئولان استان، به ویژه استانداری، توزیع نیروی برق گیلان، نیروگاه ها و نمایندگان مردم شریف باید از اولویت های کاری باشد.وی افزود: اولویت بندی و اهتمام ویژه جهت اتمام پروژه های نیمه تمام باید مد نظر قرار بگیرد، چرا که اگر پروژه ها به موقع به اتمام نرسد هزینه های جانبی زیادی را تحمیل خواهد کرد.معاون وزیر نیرو در امور برق و انرژی گفت: با توجه به شرایط خاص استان گیلان، ضروری است با انجام کارهای مهندسی مجدد و ارزیابی های لازم ، تاب آوری شبکه های موجود را افزایش دهیم تا در مواقع بحران مثل برف، سیل و ... مردم دچار مشکل نشوند. از جمله این کارها که اثرات بسیار خوبی داشت استفاده از کابل خونگهدار توسط شرکت توزیع نیروی برق گیلان بود که در کاهش مشکلات استان نقش بسزایی داشت.در بخش پایانی آئین تکریم و معارفه، لوح سپاس به بلبل آبادی و ابلاغ حکم انتصاب به داراب زاده اهدا شد.

اخبار

بنیاد مسکن استان گلستان برای ایتام گلستانی خانه می سازد

سید محمد حسینی، مدیرکل بنیاد مسکن گلستان گفت: براساس تفاهم نامه پنج جانبه همکاری بین سازمان برنامه و بودجه کشور، صندوق توسعه ملی، کمیته امداد امام خمینی(ره)، سازمان بهزیستی کشور و بنیاد مسکن انقلاب اسلامی قرار است برای ایتام تحت پوشش این دو نهاد حمایتی واحد مسکونی ساخته شود.وی گفت: اطلاعات و تعداد این افراد از طریق مرکز به استان ابلاغ شده و قرار است در مرحله نخست ۶۵ واحد مسکونی برای ایتام بسازیم.مدیرکل بنیاد مسکن استان افزود: برای احداث این منازل ۵۰ میلیون تومان به صورت بلاعوض (۲۵ میلیون تومان از سوی کمیته امداد و بهزیستی) و ۲۵ میلیون تومان از سوی صندوق توسعه ملی و ۵۰ میلیون تومان تسهیلات قرض‌الحسنه ساخت مسکن روستایی با نرخ سود ۵ درصد و بازپرداخت ۱۵ ساله پرداخت می‌شود. وی بیان داشت: اقدامات اولیه برای اجرای این طرح در دستور کار قرار گرفته و جلسات مشترک نیز بین کمیته امداد و بنیاد مسکن استان برگزار شده و تا یک ماه آینده ساخت این واحدهای مسکونی در استان آغاز خواهدشد.

رئیس پدافند غیر عامل و مدیریت بحران گاز گلستان:

سطح آمادگی نیروها در مقابله با بحرانهای احتمالی و کاهش خسارتهای مربوطه تاثیر زیادی دارد

به گزارش روابط عمومی ، قاسم نجاریان در گفتگو با پایگاه خبری شرکت گازاستان گلستان با اعلام این خبر، گفت:این شرکت همواره تلاش کرده تا با افزایش سطح آمادگی کارکنان برای مقابله با بحران های احتمالی میزان وقوع خسارت های جانی و مالی را به حداقل برساند و در این راستا در سال ۹۸، تعداد ۱۶ مانور با موضوعات سیل، رانش زمین، افت فشار گاز، تخلیه اضطراری، آتش سوزی مراتع و خرابکاری در ایستگاه ها را در ادارات مختلف استان به انجام رسانده است.وی همچنین از انجام دوره های آموزشی مختلف جهت ارتقای سطح دانش کارکنان در خصوص موضوعات HSE خبر داد و افزود: در سال گذشته ۷۲۰۲ نفر ساعت برای پرسنل شرکت دوره های آموزشی ایمنی و آتش نشانی اجرا و سمینارهای عبرت آموزی از حوادث و بازآموزی پروانه های انجام کار بصورت مستمر برگزار شده است.نجاریان در ادامه بر لزوم توجه هرچه بیشتر به موضوع آموزش همگانی در خصوص مصرف ایمن و بهینه گاز طبیعی موثر خواند وگفت: این شرکت طی همکاری با صدا و سیما، استانداری، آموزش و پرورش، رسانه های مکتوب و مجازی، سپاه و بسیج و ... تلاش می کند تا سطح ایمنی و سلامت را در جامعه و بویژه مشترکین خود بهبود بخشد.رئیس پدافند غیر عامل و مدیریت بحران گاز گلستان اظهار داشت : این شرکت در راستای دستیابی به ارائه خدمات مستمر حداکثری به مشترکین گاز طبیعی و ادامه اجرای طرح های توسعه ای در شرایط ویژه شیوع ویروس کرونا ، توانست با اتخاذ تدابیر مناسب و رعایت دستورالعمل ها و پروتکل های ابلاغی ازسوی شرکت ملی گاز ایران و دانشگاه علوم پزشکی استان و با همکاری پرسنل شرکت ، خدمات رسانی به مشترکین را بصورت مطلوبی استمرار و طرح های توسعه ای را نیز در حد قابل قبولی به پیش ببرد.

ساخت ۵۵۰ واحد مسکن محرومین در شهرستان مراوه تپه تا پایان سال

مهندس محمودی، سرپرست بنیاد مسکن شهرستان مراوه تپه از روند احداث واحدهای مسکن محرومان در این شهرستان بازدید کرد.ایشان با بیان اینکه بیش از یک ششم سهمیه ۳۰۰۰ واحدی مسکن محرومان به شهرستان محروم مراوه تپه اختصاص پیدا کرده ابراز داشت: در شهرستان مراوه تپه ۵۵۰ واحد مسکونی با اعتبار ۳۵ میلیارد و ۷۵۰ میلیون تومان در قالب طرح مسکن محرومان در دست ساخت است که هر یک از این واحدها دارای ۴۰ میلیون تومان تسهیلات قرض الحسنه با کارمزد ۵ درصد و بازپرداخت ۱۵ ساله و همچنین ۲۵ میلیون تومان کمک بلاعوض می باشد.وی تسریح کرد همه این واحدها تا دهه مبارک فجر احداث و به بهره برداری خواهد رسید.

سیستم آب و فاضلاب واحدهای بهداشتی و درمانی اصفهان عاری از کروناست

مسئول بهداشت آب و فاضلاب دانشگاه علوم پزشکی اصفهان گفت: با افزایش کلر در سیستم آب شرب و بهداشت جای هیچ گونه نگرانی درباره انتقال کرونا ازطریق آب در اصفهان وجود ندارد. زهرا موسویان اظهار داشت: کنترل سیستم های آب و فاضلاب واحدهای بهداشتی و درمانی در استان اصفهان نسبت به آلودگی با کرونا تحت کنترل است. وی افزود: تمام مراکز بهداشت و درمان در استان اصفهان به سیستم آب شرب شهری متصل است و با شیوع بیماری کرونا و کلرسنجی روزانه، جای هیچ گونه نگرانی نیست.مسئول بهداشت آب و فاضلاب دانشگاه علوم پزشکی اصفهان با اشاره به اینکه با شیوع بیماری کرونا مکاتبات با آبفای استان اصفهان انجام شد، تصریح کرد: افزایش میزان کلر با حداقل نیم و حداکثر یک میلی گرم بر لیتر و PH کمتر از ۸ در سیستم آب شهری و به همین نسبت در سیستم آب و فاضلاب واحدهای بهداشتی و درمانی استان اصفهان اقدام شد. وی بیان داشت: در تمام بیمارستان های استان اصفهان کارشناس بهداشت حضور مستمر دارد و ماهانه با نمونه برداری میکروبی از سیستم آب و فاضلاب مراکز بهداشتی و درمانی استان اصفهان و اقدام کلرسنجی روزانه در این مراکز، تاکنون هیچ گونه موردی از وجود کلر خارج از رنج مطلوب گزارش نشده است.موسویان گفت: با توجه به حساسیت نسبت به شیوع بیماری کرونا، میزان درصد کلر در شبکه آب شهری و بیمارستانها نسبت به مدت مشابه در سال گذشته افزایش داشته است. وی اضافه کرد: شبکه فاضلاب بسیاری از بیمارستانها به شبکه فاضلاب شهری متصل است و تعدادی هم از مراکزهای درمانی دارای تصفیه خانه مجزا هستند.مسئول بهداشت آب و فاضلاب دانشگاه علوم پزشکی اصفهان با استناد به اطلاعات سازمان بهداشت جهانی اظهار داشت: هیچ گونه مستنداتی مبنی بر وجود ویروس کرونا در منابع آب های سطحی و زیرزمینی در دست ...

اخبار کوتاه

مدیرعامل شرکت آب و فاضلاب آذربایجان شرقی:

فعالیت مرکز ارتباطات مردمی ۱۲۲ آبفا شبانه روزی است



آذربایجان شـــرقی – فلاح: رئیس هیئت مدیره و مدیرعامل شرکت آب و فاضلاب استان آذربایجان شرقی در بازدید شبانه و سرزده از مرکز ارتباطات مردمی ۱۲۲ و تله متری این شرکت در جریان روند انجام کار و نحوه پاسخگویی به سئوالات و پیگیری درخواست های مردمی قرار گرفت.

به گزارش خبرنگار ما در آذربایجان شرقی، مدیرعامل شـــرکت آب و فاضلاب استان در این بازدید در جمع کارکنان واحد ۱۲۲ اظهار کرد: مردم ولی نعمتان ما هستند و استفاده از آب شرب و بهره مندی از آن حق مسلم همشهریان عزیز می باشد. علیرضا ایمانلو ضمن تاکیدات لازم به کارکنان واحد ۱۲۲ نسبت به رعایت ادب و احترام حین پاسخگویی به مشترکین، خاطرنشان کرد: آمادگی و هوشیاری لازم را نسبت به انعکاس گزارشات مردمی و قطعی آب در نقاط مختلف شهر جهت بهبود و رفع مشکلات همشهریان داشته باشند.

مدیرعامل شـــرکت آب و فاضلاب استان آذربایجان شـــرقی افزود: این مرکز بصورت ۲۴ ساعته و بی وقفه در حال پاسخگویی به تماس های مشترکین و انجام هماهنگی های لازم جهت رفع اتفاقات پیش آمده می باشد. در این بازدید مهندس خانی معاون بهره برداری آب شرکت آب و فاضلاب استان آذربایجان شرقی گزارشی از وضعیت آبرسانی کلانشهر تبریز را تشریح کرد.

شایان ذکر است که مهندس علیرضا ایمانلو، رئیس هیئت مدیره و مدیرعامل شرکت آب و فاضلاب استان آذربایجان شرقی به همراه مسئولین این شرکت از دفتر ثبت تصادفات و پاسخگویی منطقه ۲ تبریز نیز بازدید بعمل آورده و ضمن قدردانی از کارکنان، تاکیدات لازم را به ایشان بیان داشت.

کتاب شابک ویژه معلمان در البرز منتشر شد



مدیرکل آموزش و پرورش البرزاعلام کرد: نخستین کتاب ویژه معلمان نمونه کشوری –اســـتانی با عنوان شـــابک درآموزش و پرورش این استان منتشرشد.

سالارقاسمی گفت: این کتاب با رویکرد تکریمی– انگیزشی از سوی ستاد دائمی بزرگداشت مقام معلم دراستان البرز تدوین و به چاپ رسیده است.

وی هدف از انتشـــار این کتـــاب ۸۴ صفحه ای را اعتلای تعلیم و تربیت بر اساس سند تحول بنیادین، معرفی و ایجاد انگیزه در بین معلمان استان البرز ذکر کرد. در این کتاب ۲۵ نفر از معلمان شاخص استان دربخش سوابق تحصیلی، اجرایی، آموزشی،علمی، پژوهشی، عناوین رتبه های کسب شده و جلوه های ویژه ی معلمی، معرفی شـــده اندوی با بیان فرمایشاتی ازممعارکبیرانقلاب ومقام معظم رهبری درزمینه جایگاه وبهترین ویژگی معلم درجامعه، خاطرنشان کرددر سال تحصیلی ۹۹-۹۸ از مجموع ۱۴۱۹ معلم نمونه آموزشگاهی، ۲۵ معلم برگزیده استانی ویک معلم شاخص کشوری شد.

قاســـمی یادآورشد: این کتاب درقالب یک بسته فرهنگی به مدارس استان البرزاهدا شد. استان البرز ۲۵۰۰ کد مدرسه و ۲۴ هزار فرهنگی دارد.

سرپرست شرکت توزیع برق مازندران:

۱۰ هزار مشترک برق مازندران صنعتی است



سرپرست شـــرکت توزیع برق مازندران شمار مشترکان را بیش از یک میلیون و ۴۰۰ هزار مشترک اعلام کرد و گفت: ۱۰ هزار و ۸۰۰ مشترک در حوزه صنعتی است.

محمد حسین اسدی گرجی با اشاره به وجود بیش از یک میلیون و ۴۳۶ هزار مشـــترک برق در استان، شمار مشترکان صنعتی را ۱۰ هزار و ۸۱۲ مشترک ذکر کرد و گفت: این تعداد کمتر از یک درصد مشترکان را تشـــکیل می دهند وی میزان مصرف برق گروه صنعتی را ۲۰ درصد برشمرد و گفت: ۴۴ درصد برق استان را حدود یک میلیون و ۱۰۰ هزار مشترک بخش خانگی مصرف می کنند. اسدی گرجی شمار مشترکان بخش کشاورزی را حدود ۸۸ هزار مشترک با مصرف برق شش درصدی برشمرد و گفت: در بخش عمومی نیز ۸۴ هزار مشترک وجود دارد که ۱۱ درصد برق استان را به خود تخصیص داده است.وی با اظهار اینکه بیش از ۸۰ درصد برق روزانه اســـتان برای وسایل سرمایشی مصرف می شود، ادامه داد: در استان ۱۷۲ هزار مشترک سایر مصارف وجود دارد و باید با کمک و تعامل یکدیگر و مدیریت مصرف، پیک بار را پشت سر گذاریم. سهمیه مصرف برق مازندران در تابستان هزار و ۵۷۵ مگاوات است اما در روزهای گذشته میزان مصرف تا بیش از هزار و ۸۰۰ مگاوات رسیده است.

مدیرکل سازمان تبلیغات اسلامی البرز:

تدبیر سریع و وضع پروتکل های دقیق، شفاف و پایدار در خصوص عزاداری محرم ضروری است

حجت الاسلام ولائی برحق با اشاره به اینکه هیئت های عزاداری بر اجرای قوانین بهداشتی و رعایت فاصله گذاری نظارت دارند گفت: تدبیر سریع و وضع پروتکل های دقیق، شـــفاف و پایدار در خصوص عزاداری محرم ضروری است.

« حجت الاسلام ولائی برحق» با اشاره به اینکه ما نگران برپایی مجالس عزاداری سید الشهداء(ع) نیستیم گفت: تدبیر سریع و وضع پروتکل های دقیق، شفاف و پایدار در خصوص عزاداری محرم ضروری است.مدیرکل تبلیغات اسلامی استان البرز افزود: یکی از دغدغه ها در خصوص عزاداری سید و سالار شهیدان کربلا در ایام ماه محرم و صفر در شرائط شیوع کرونا، سیاست هایی است که از طرف تریبون های استکباری مطرح می شود.

وی توضیح داد: نیاز به توســـل و دعا همچنین روضه یکی از نیازهای ضروری روحی و روانی انسان است به ویژه آن که ماه محرم و صفر به عنوان ماه های عزاداری سید و سالار شهیدان کربلا برای بسیاری از مردم اهمیت ویژه ای دارد. حجت الاسلام ولایی مطرح کرد: همان طور که رهبر معظم انقلاب اشاره داشته اند کارشناسی امور ستاد ملی و استانی مبارزه با کرونا باید ضرورت دعا و توسل را درک کرده باشند و به تمامی ابعاد مختلف انسان احاطه داشته باشند.مدیرکل تبلیغات اسلامی البرز مطرح کرد: لغو مجوز در مراسم های عزاداری ظرف ۲ ساعت پیش از مراسم یکی از دغدغه ها و نگرانی متدینین در این دوران است و این در حالی است که قوه عاقله ستادهای مبارزه با کرونا باید نسبت به شور و شوق و نیاز مردم نسبت به برپایی آئین عزاداری و توسل آشنایی داشته باشند.

معاون غذا و داروی دانشگاه علوم پزشکی مازندران عنوان کرد؛

پرونده ۲ پزشک مدعی درمان کرونا با شربت گیاهی، به مراجع قانونی رفت



معاون غذا و داروی دانشگاه علوم پزشکی مازندران گفت: براساس شکایت خانواده بیماران کرونایـــی، پرونده چهار متخلف از جمله دو پزشک عامل فروش شربت گیاهی مدعی درمان این ویروس در اســـتان به مراجع قانونی رفت.

دکتر محمدرضا شیران افزود: برخی از این افراد شربت گیاهی ادعایی برای درمان ویروس کرونا را با قیمت بین ۲۰ تا ۴۰ میلیون ریال به خانواده بیماران کرونایی فروختند. وی اضافه کرد: پرونده این متخلفان ابتدا به سازمان نظام پزشکی استان و سپس تعزیرات حکومتی برای برخورد قانونی نسبت به فروش این داروهای غیر قانونی ارسال می شود تا این رویه برای سایر متخلفان مدعی نیز در آینده اجرا شود.

وی خاطرنشان کرد: تاکنون هیچ دارو؛ واکسن و یا شـــربت گیاهی برای درمان ویروس کرونا نه تنها در اســـتان مازندران که در سطح کشور نیز تولید نشده و درمان بیماران کرونایی نیز طبق پروتکل های دارویی ابلاغی از ســـوی وزارت بهداشـــت و درمان در داخل بیمارستان ها انجام خواهد شد.

دکتر شیران اظهارداشـــت: خانواده بیماران کرونایی داخل و خارج استان که به دلایلی شربت گیاهی ادعایی برای درمان این ویروس را از این افراد و یا ســـایر افراد متخلف خریداری کردند می توانند مستندات و شکایت خود را به معاونت غـــذا و دارو برای برخورد قانونی با متخلفان ارایه دهند.

به گفته وی تاکنون خانـــواده دو بیمار کرونایی که شربت مورد ادعایی را خریداری کردند، شکایت خود را ارایه دادند و این افراد نیز شناســـایی و مورد پیگیرد قانونی قرار داده شدند.

هفته گذشته طرح پژوهشـــی در ارتباط با یک نوع گیاه دارویی موثر در بهبود بیماران کرونایی به معاونت تحقیقات دانشـــگاه علوم پزشکی اســـتان مازندران ارســـال شد که پس از بررسی، دانشگاه علوم پزشکی مازندران مجوز آزمایش این شـــربت گیاهی بر روی تعداد معدودی از بیماران کرونایی بستری در یکی از بیمارستان های استان مازندران را صادر کرد.

پـــس از آزمایش این داروی گیاهـــی بر روی تعداد اندکی از بیماران که گفته می شود دو یا سه نفر بیشتر نبودند، موجی از درخواست ها برای این شربت گیاهی ادعایی برای درمان کرونا در سطح استان و حتی سایر استان های کشور راه افتاد به گونه ای که بخش زیادی از وقت داروخانه داران در استان به خصوص شهرستان آمل که این شربت گیاهی بر روی بیماران این منطقه مورد آزمایش قرار گرفته بود، صرف پاسخگویی به این درخواست ها شد.

اگرچه دانشگاه علوم پزشکی مازندران به خصوص معاونت تحقیقات و فناوری این دانشگاه این خبر را به طور قاطع تکذیب و تولید هر گونه دارو و یا شـــربت گیاهی موثر در درمان ویروس کرونا را تکذیب کردند، ولی همچنان برخی از افراد سود جو این داروی مورد ادعا را با قیمت میلیونی به خانواده بیماران فروختند که تعدادی از این خانـــواده ها پس از موثر نبودن دارو بر روی بیمارانشان راه شکایت از فروشندگان متقلب را پی گرفتند که در این ارتباط پرونده چهار متخلف از جمله دو پزشـــک به نظام پزشکی و تخلفات اداری و حتی تعزیرات ارسال شده است.

برخورد با نسخه پیچی خارج پروتکل دارویی

معاون غذا و داروی دانشگاه علوم پزشکی مازندران نسخه پیچی خودسرانه برخی پزشکان در مراکز درمانی کرونایی در این خطه شمال کشور را غیر قانونی و خارج از روال حرفه ای تعریفی از ســـوی وزارت بهداشت و درمان برای معالجه بیماران کرونایی اعلام کرد.

دکتر شیران افزود: تمام پزشکان در بیمارستان های کرونایی استان موظف به رعایت پروتکل های درمانی و دارویی هستند و هر گونه نسخه پیچی خارج از پروتکل ممنوع است و با متخلفان نیز برخورد می شود.

به گفته وی تاکنون با تعدادی از این پزشـــکان که نسخه پیچی خارج از پروتکل های درمانی و دارویی داشتند، برخورد شده است. وی اضافه کرد: نسخه پیچی خارج از پروتکل درمانی و دارویی برخی پزشکان ذخایر دارویی مورد نیاز برای بیماران خاص را با کمبود مواجه کرد و اگر این رویه ادامه داشته باشد و داروهای خارج از پروتکل به خصوص داروهایی که بیشتر مورد نیاز درمان بیماران خاص است برای سایر بیماران استفاده شود، مشکلاتی برای بیماران خاص ایجاد می شود.

دکتر شیران نمونه دارویی بیماران خاص که برخی پزشکان برای بیماران کرونایی تجویز می کنند، بدون این که تاثیر در درمانشان داشته باشد را آمپول ای وی ای جی اعلام کرد که بیشـــتر برای بیماران خاص و افزایش مقاومت بدنی آنها تجویز می شود.

وی اظهارداشت: این داروها براساس سهمیه بندی از سوی وزارت بهداشت و درمان به استان ها اختصاص داده می شـــود و تجویز آن به سایر بیماران می تواند ذخایر دارویی ما برای درمان بیماران خاص را با مشکل مواجه کند.

مدیر شرکت ملی پخش فرآورده های نفتی منطقه آذربایجان شرقی خبر داد؛

استقبال از طرح رایگان دوگانه سوز نمودن خودروهای عمومی باری و مسافری



آذربایجان شرقی – فلاح: مدیر شرکت ملی پخش فرآورده هـــای نفتی منطقه آذربایجان شرقی از استقبال مردم از طرح رایگان دوگانه ســـوز نمودن خودروهای عمومی باری و مسافری استان خبر داد و گفت: این منطقه بعنوان دومین استان بیشـــترین ثبت نام را با ۱۱۶۹ دستگاه خودرو به خود اختصاص داده است.

به گزارش خبرنگار ما در آذربایجان شرقی به نقل از روابط عمومی شرکت ملی پخش فرآورده های نفتی منطقه آذربایجان شرقی، علی روح اللهی با اشاره به اهمیت اجرای طرح رایگان دوگانه سوز نمودن خودروهای عمومی باری و مسافری در کاهش آلودگی هوا و صرفه جویی در مصرف بنزین گفت: از آغاز اجرای این طرح ۱۱۶۹ دستگاه خودرو در استان جهت تبدیل گاز سی ان جی ثبت نام نموده اند که ۲۸۴ دستگاه روند تبدیل را طی کرده و از خدمات سوخت رسانی گازطبیعی برخوردار شـــده اند. به گفته روح اللهی، منطقه آذربایجان شـــرقی دومین استان از لحاظ ثبت نام و تبدیل کارگاهی می باشد که نشان از استقبال مالکان خودروهای عمومی باری و مسافری از این طرح دارد. مدیر شرکت ملی پخش فرآورده های نفتی منطقه آذربایجان شرقی تصریح کرد: بیشترین میزان تبدیل در این منطقه در خرداد ماه سال جاری انجام گرفته که نشان از افزایش تدریجی میزان درخواست دارد که با پیگیری مستمر، عملیات دوگانه سوز نمودن خودروهای مذکور نیز سرعت بیشتری را شاهد خواهد بود. علی روح اللهی یادآور شد: با برنامه ریزی و هماهنگی بعمل آمده در شرکت ملی پخش فرآورده های نفتی ایران تبدیل ۱۴۶۴۰۰۰ دستگاه خودروی عمومی باری و مسافری به دوگانه سوز در سطح کشور انجام خواهد گرفت.مدیر شرکت ملی پخش فرآورده های نفتی منطقه آذربایجان شرقی خاطرنشان کرد: خودروهایی که تاکنون ثبت نام نکرده اند نیز می توانند به ســـایت GCR.niopdc.ir مراجعه و نسبت به دریافت نوبت جهت دوگانه سوز نمودن رایگان خودروی خود اقدام نمایند.

معاون بهره برداری و توسعه آب شرکت آبفا اصفهان:

مدیریت مصرف راهکار رفع کمبود ۲،۵ مترمکعب آب شرب در اصفهان است



معـــاون بهره برداری و توســـعه آب شرکت آبفا استان اصفهان با توجه به کمبود ۲.۵ مترمکعب بر ثانیه آب شرب و بهداشت در اصفهان، گفت: در حال حاضر تنها راه برای جبران این کمبود، مدیریت مصرف است و توزیع عادلانه آب همواره در دستور کار شرکت آبفا استان اصفهان قرار دارد.

ناصر اکبری گفت: متاسفانه ظرفیت تامین آب اصفهان با نیاز آبی آن یکسان نیست و نیاز آبی اصفهان نسبت به تیر ماه بین ۶۰۰ تا ۹۰۰ لیتر بر ثانیه افزایش یافته و این نیاز، مازاد آبی است که به شـــبکه توزیع آب اصفهان تحمیل شده است و این امر بعضا موجب افت فشار آب در طبقات بالای ساختمان ها می شود.

وی با اشـــاره به افزایش دمای هوای اصفهان و آخرین وضعیت تامین آب شرب، اظهار کرد: تا روز ۳۰ تیر ماه دمای هوای اصفهان بین ۳۵ تا ۳۶ درجه بوده است و از ابتدای مرداد ماه تاکنون دمای هوای اصفهان با رسیدن به ۳۸ تا ۳۹ درجه، سه درجه گرمتر شده است و هر درجه افزایش دمای هوا بین ۲۵۰ تا ۳۰۰ لیتر بر ثانیه معادل ۲ تا ۳ درصد بر مصرف آب شرب اضافه می کند.

معاون بهره برداری و توسعه آب شرکت آبفا استان اصفهان همچنین با بیان اینکه روزانه به طور متوسط حدود ۱۰ لیتر برای شستشـــوی میوه و سبزیجات از سوی خانواده ها مورد استفاده قرار می گیرد، تاکید کرد: ساکنان منازل ویلایی در اصفهان می توانند از طریق آب خاکستری نسبت به آبیاری باغچه های خود اقدام کنند، همچنین در صورتی که کولرهای آبی سایبان داشته باشد حـــدود ۰۳ لیتر مصرف آب آن کاهش می یابد. وی با بیان اینکه در حال حاضر ۱۰ درصد منابع آبی اصفهان از چاه های فلمن و چاه های متفرقه شهرها و ۹۰ درصد از تصفیه خانه بابا شیخعلی تامین می شود، تصریح کرد: در توزیع عادلانه آب اختلاط دو منبع آبی با یکدیگر انجام می شود، از سوی دیگر آب چاه ها با تایید شبکه بهداشت استان وارد مدار توزیع شرب و بهداشت می شود.

سرپرست اداره کل تعاون،کار و رفاه اجتماعی آذربایجان شرقی:

شورای هماهنگی تبلیغات اسلامی از برکات مهم نظام مقدس جمهوری اسلامی است



آذربایجان شرقی – فلاح: سرپرست اداره کل تعـــاون، کار و رفاه اجتماعی آذربایجان شـــرقی گفت: شـــورای هماهنگی بـــا رویکرد جدید و نگرش قـــوی در هم افزایی دســـتگاههای اجرایی با انسجام بخشی به فعالیتهای تبلیغی بین دســـتگاه ها و مسئولیت برنامه ریزی، هماهنگی و سیاســـت گذاری، اجرای مراسمات ملی و مذهبی را بر عهده دارد که این نهاد یکی از برکات مهم نظام مقدس جمهوری اسلامی است.

به گزارش خبرنگار ما در آذربایجان شـــرقی، دکتر حسین فتحی در نشست تخصصی با حجت الاسلام و المسلمین دکتر رسول برگی رئیس شورای هماهنگی تبلیغات اسلامی استان که همزمان با چهلمین سالروز تاسیس این شورا در محل اداره کل تعاون، کار و رفاه اجتماعی استان برگزار شد، با اشاره به اینکه جامعه کارگری، کارفرمایی و تعاونگران در همه حال یار و پشتیبان انقلاب بوده و هستند نقش فعالان جامعه کارگری و کارفرمایی را که در عرصه کار و تولید با اراده و عظم راسخ عاشقانه تلاش می کنند بی‌بدیل خواند.

فتحی با تشـــریح عملکرد فرهنگی این اداره کل در حوزه‌های مختلف از برگزاری برنامه های در راســـتای ارتقاء فرهنگ کار و بهره وری و اجرای مسابقات قرآنی و فرهنگی ویژه کارگران و خانواده‌های معزز آنان خبر داد و افزود: توسعه و اجرای برنامه‌های فرهنگی و قرآنی جامعه کار و تولید برابر برنامه‌های ابلاغی معاونت امور اجتماعی و فرهنگی وزارت از مهمترین برنامه های این اداره کل است که همه ساله همزمان با آغاز هفته کارگر و دهه مبارک فجر این برنامه ها با شور و نشاط خاصی با همکاری اعضای کمیته کارگری، کارفرمایی و تعاونگران استان برگزار می گردد.

به گفته فتحی، این برنامه ها امسال به لحاظ شیوع ویروس کرونا با رعایت پروتکل های بهداشتی با بهره مندی از ظرفیت ها و امکانات فضای مجازی برگزار گردید.

صادرات میلیون دلاری از گمرک فرودگاه پیام کرج



بیش از ۲۱۱ میلیون دلار کالا در چهار ماهه نخست امسال از گمرک استان البرز مستقر در پیام صادر شده است.

نادر ثناگو مطلـــق، مدیر عامل منطقه ویژه اقتصادی پیام کرج گفت: بیش از ۲۱۱ میلیون دلار کالا در چهار ماهه نخســـت امســـال از گمرک استان البرز مستقر در پیام صادر شده و همچنین در همین مدت بیش از ۱۷۴ هزار کیلوگرم انواع کالا بـــه ارزش ۱۳۶ میلیون و ۹۹۶ هزار دلار از طریق گمرک استان البرز مستقر در منطقه ویژه اقتصادی پیام وارد کشور شده است.او افزود: منطقه ویژه اقتصادی پیام با توجه به داشتن زیر ساخت‌های مناسب فرودگاهی، مناسب‌ترین ظرفیت برای ارائه خدمات تخصصی در بخش کارگو (باری) را دارد که فعالان بخش اقتصادی و تولیدی می‌توانند از این پتانسیل بالقوه برای افزایش صادرات و تامین مواد اولیه مورد نیاز خود در کوتاه‌ترین زمان ممکن استفاده کنند.ثناگو گفت: هم اکنون حدود ۳۰ منطقه ویژه اقتصادی در ســـطح کشور فعال هستند، که پیام با داشتن قابلیت‌هایی از جمله نزدیکی به پایتخت و برخورداری از فرودگاه بین المللی باری و مسافری مجموعه‌ای منحصر به فرد نسبت به سایر مناطق محسوب می‌شود که در بخش‌هایی از جمله صادرات و واردات با هدف توسعه تولید و اشتغال توانسته نقش خود را به خوبی ایفا کند.

او با اشـــاره به پروازهای کارگو انجام شده از فرودگاه بین المللی پیام گفت: سال گذشـــته با وجود تحریم‌های ظالمانه و شرایط اقتصادی کشور، حدود ۱۸ پرواز کارگو (باری) شامل لوازم الکترونیکی و مایحتاج اساسی مردم در این فرودگاه‌به‌زمین نشست.مدیرعامل منطقه‌ویژه اقتصادی پیام گفت: این کالاها از کشورهای قرقیزستان، قزاقستان و امارات متحده عربی از طریق فرودگاه پیام وارد کشـــور شده اندو افزود: همچنین سال گذشته ۲ پرواز کمک‌های مردمی با هدف امداد رسانی به سیل زدگان از مبدا این فرودگاه به مقصد استان‌های خوزستان و لرستان اعزام شده است. ثناگو مطلق با اشاره به آغاز دوباره پروازهای خارجی (کارگو) از روز دوشنبه بیست و نهم تیرماه ۹۹ از فرودگاه بین المللی پیام گفت: این پروازها که از اسفند سال گذشته با هدف پیشگیری از شیوع ویروس کرونا به صورت موقت به حالت تعلیق درآمده بودند، از روز دوشـــنبه بیست و نهم تیرماه از سرگرفته شد.او افزود: این کالاها به وزنی بیش از ۱۳۲ هزار کیلوگرم شامل مواد دارویی، بهداشتی، غذایی، صنعتی و بازرگانی و لوازم خانگی بوده است.

منطقه ویژه اقتصادی پیام گفت: عراق، افغانستان، امارات متحده عربی، چین، عمان، روسیه، سوریه، ترکیه، هند و آذربایجان، از جمله کشورهایی بودند که در چهار ماهه نخســـت امسال صادرات به آن‌ها از طریق گمرک این استان انجام شده است. او افزود: تجهیزات مخابراتی، لوازم الکترونیکی و کامپیوتری، کمپرسورهای برودتی، اجزا و قطعات لوازم خانگی کالاهایی هستند که در چهار ماهه گذشته از طریق گمرک این استان به کشور وارد شده است.

ثناگو مطلق گفت: چین، برزیل، امارات متحده عربی، رومانی، آلمان، ترکیه، هنگ کنگ، کنیا، فرانسه و هند کشورهایی هستند که واردات از مبدا آن‌ها انجام شده است.

ساخت بسکتهای لایه گرم ایر پری هیتر واحدهای بخار نیروگاه نکا



با توانمندی کارکنان نیروگاه شهید سلیمی نکا ســـاخت بسکتهای لایه گرم ایر پری هیتـــر واحدهای بخار بومی سازی شد.

به منظور افزایش راندمان بویلر و صرفه جویی در مصرف سوخت واحدها، عملیات ساخت و تعویض بسکتهای لایه ســـرد و گرم ایرپری هیتر واحدهـــای یک و دو بخـــاری نیروگاه شهیدسلیمی نکا، همزمان با تعمیرات اساسی انجام شد. شـــرکت مدیریت تولیدبرق نکا با توجه به نیاز واحدهای بخاری نیروگاه به ساخت تجهیز ژانگستروم(گرمکن هوا) با استفاده از بسکتهای سرد و گرم و به منظور استفاده از امکانات، تخصص و توانمندیهای کارکنان در راستای ساخت تجهیزات مورد نیاز، با خرید دستگاههای برش و فرم دهی ورق ، از ســـالهای گذشته بستر لازم جهت ساخت بسکتهای گرم ایر پری هیتر و نیز ساخت فریم(باکس) بسکتهای لایه سرد از جنس کورتن استیل را فراهم نموده است.

بسکتهای لایه سرد بویلرها بدلیل محل قرارگیری، شرایط دمایی و تشکیل شبنم در حالت مازوت سوز بودن در معرض خوردگی بیشتر قرار داشته و به همین دلیل باکس آنها از جنس کورتن با ضخامت ۳ میلیمتر و ورقهای داخل آنها دارای لعاب ضد خوردگی اسیدی می باشد. شایان ذکر است بسکتهای لایه سرد (لعابدار) در سنوات گذشته از خارج از کشور تامین می شد که امسال برای اولین بار در داخل کشور ساخته شد و در حین تعمیرات اساسی واحد یک بخار نصب گردید.

عملیات ساخت و تعویض بسکت واحدهای بخاری نیروگاه شهیدســـلیمی شامل: تخلیه ورقهای فرســـوده، ترمیم فریمها، برش، فرم دهی و نصب ورقها در فریم ها و جوشکاریهای مورد نیاز و در ادامه اســـتقرار در ژانگستروم در مدت ۹۰ روز انجام شد.

در هر نوبت تعویض کامل بســـکتهای لایه ســـرد و گرم واحدهای بخـــار ۴۴۰ مگاواتی نیروگاه شهیدسلیمی نکا برای لایه گرم حدود ۲۰۰ تن و برای لایه سرد حدود۵۰ تن ورق مصرف میشود. برای انجام این کار حدود ۱۶ نفر در بخش تعویض، ۱۰ نفر در بخش برشکاری و ساخت ، ۶ نفر در بخش جوشکاری و ۲ نفر در بخش حمل و نقل به صورت مستقیم فعالیت می نمایند. استفاده بهینه، بازیافت و جلوگیری از هدررفت انرژی یکی از کلیدی ترین مباحث در نیروگاه های بخاری میباشد، در بویلرهای نیروگاهی به منظور افزایش راندمان و کاهش سوخت مصرفی از نوعی مبدل حرارتی به نام گرمکن هوا (ژانگستروم) استفاده میشود تا بوسیله آن بتوان انرژی حرارتی گازهای خروجی کوره را کنترل و در جهت افزایش دمای جریان هوای ورودی بکار گرفت.

ژانگســـتروم، متشکل از استوانه ای دوار به نام روتور است که فضای آن با محفظه هایی به نام بسکت که تعداد زیادی ورق موجدار در داخل آن قرار دارد، پر می شود، وجود موج بر روی سطوح انتقال حرارت موجب تحریک بیشتر جریان و افزایش میزان انتقال حرارت میگردد. بسکتها به تناسب محل استقرار و شرایط دمایی به ۳ دسته لایه سرد، میانی و گرم روی هم قرار میگیرند.

تالاب صالحیه منطقه شکار ممنوع شد

مدیرکل حفاظت محیط زیست البرز از تصویب تالاب صالحیه به عنوان منطقه شکار ممنوع در استان البرز خبر داد.

فردین حکیمـــی گفت: در راســـتای حفاظـــت بهینه از عرصه‌های بـــا ارزش اکولوژیک و تحقق سیاســـت‌های سازمان در جهت حفاظت و ارتقاء سطح مناطق و بر اساس پیگیری محیط زیست استان، بازدیدها و بررسی‌های میدانی توسط کارشناسان محیط زیست از منطقه و ارزیابی ظرفیت اکولوژیک و حیات وحش منطقه ، تالاب صالحیه به عنوان منطقه شکار ممنوع به تصویب رسید.

وی ادامه داد: با توجه به پتانســـیل موجود و به جهت ارتقاء ســـطح حفاظت و ارائه گزارش و پیگیری از طریق سازمان حفاظت محیط زیست، تالاب صالحیه از تاریخ خرداد ماه سال جاری، به مدت پنج سال، به عنوان منطقه شکار ممنوع در استان البرز تصویب نهایی رسید.

حکیمی با بیان اینکه متاسفانه در سال جاری پس از آبگیری مناسب تالاب صالحیه به دلیل تخریب دیواره‌های تالاب، حجم بالایی از آب تالاب تخلیه و با توجه به شـــروع فصل کشاورزی و آبیاری مزارع، امکان آبگیری تالاب میسر نبود، ابراز امیدواری کرد: با عنایت به مسدود شدن کانال زهکش، منبعد با شروع فصل بارندگی‌ها و لایه روبی کانال‌های خاکی منتهی به تالاب و همکاری دســـتگاه‌های مسئول، تلاش خواهد شد آبگیری مناسبی در تالاب صالحیه صورت گیرد تا در فصل تابستان با مشکل کم آبی و خشک شدن احتمالی تالاب نباشیم.

وی ادامـــه داد: بر اســـاس برنامه ریزی‌هایی که توســـط محیط زیست استان در راســـتای حفاظت و احیای تالاب در بازه زمانی پنج ســـاله انجام شده بود، راه اندازی پایشگاه آنلاین تالاب، اجـــرای طرح حفاظت، قرق و احیای تالاب، لایه روبـــی کانال‌های خاکی، تثبیت دیـــواره های تالاب، مسدود نمودن کانال‌های زهکش، شروع عملیات ساماندهی شترهای سرگردان، تثبیت مرز تالاب به لحاظ عدم تداخل با مستثنیات اشخاص، مطالعات تعیین نیاز آبی و برنامه عمل احیا انجام و امکان سنجی اســـتفاده از پساب تصفیه شده فاضلاب شهری(با رعایت استانداردهای محیط زیست) به عنوان منبع پایدار تامین آب برای تالاب ، راه اندازی سایت پرنده نگری از برنامه های آتی محیط زیست بوده که تلاش داریم با تخصیص اعتبارات استانی و ملی، تا پایان سال جاری تحقق یابد.

حکیمی در پایان گفت: جا دارد از تلاشـــها و حمایت‌های معاونین محترم سازمان محیط زیست، مسئولین استانی، منابع طبیعی، فرماندار نظرآباد، اصحاب رسانه، مسئولین شهرستان و تمامی دوســـتداران و حامیان تالاب صالحیه که تلاش‌ها و حمایت‌های بی‌دریغی در راستای حفاظت و احیای و ارتقا سطح حفاظتی تالاب صالحیه داشتند تقدیر و تشکر کنم.

اجرای مانور جهادی بهینه سازی شبکه های برق در غرب مازندران

مدیرعامل شرکت توزیع برق غرب مازندران گفت: مانور جهادی برای اصلاح، بهینه سازی و رفع ضعف ولتاژ برق در تمامی شهرستان های تحت پوشش در دست اجرا است.

کیوان فرح زاد اظهار داشـــت: با وجود شـــیوع مـــوج دوم کرونا به وظیفه خدمت رسانی شرکت توزیع نیروی برق غرب برای تأمین برق پایدار مشترکان خللی وارد نشـــده و در این در حالی است که در شرایط حساس و نیاز مراکز درمانی به برق، مسئولیت پرسنل این شرکت دو چندان شده است.

مدیرعامل شـــرکت توزیع نیروی برق غرب مازندران گفت: همکاران فنی و اجرایی در تمامی امورهای هشـــتگانه با برنامه ریزی های مدون با اجرای مانورهای جهادی و رعایت پروتکل های بهداشتی و در شرایط پیک تابستان، نسبت به اصلاح، بهینه سازی و رفع ضعف ولتاژ شبکه، مقابله با پدیده سرقت انرژی و تجهیزات شبکه اقدامات ارزنده‌ای انجام می‌دهند.

وی افزود: بخش مهمی از این پروژه حذف پایه‌های ســـرگردان در راستای اصلاح مبلمان شهری و روستایی و حذف کانون‌های خطرآفرین شبکه است.

فرح زاد ادامه داد: امروز و در شهرســـتان محمودآباد نیز در قالب ســـه گروه پیمانکاری به استعداد ۶۰ نفر نیروی عملیاتی، ده خودروی عملیاتی و بالابر، عملیات تبدیل شبکه ســـیمی به کابل خودنگهدار در روستاهای آزادمون، تشبندان و ترسیاب به متراژ دو کیلومتر انجام شد.

وی ادامه داد: عملیات تبدیل سیم به کابل در راستای کاهش خاموشی‌ها، رفع ضعف ولتاژ و پایدارسازی شبکه در امور برق محمودآباد در ابتدای سال ۱۳۹۹ به طول ۱۶ کیلومتر انجام شده و این عملیات تا پایان سال نیز ادامه خواهد داشت.

ماسک بزنید تا به فاجعه همزمانی کرونا و آنفلوآنزا در پاییز نرسیم

رئیس دانشگاه علوم پزشکی البرز گفت: کادر بهداشت و درمان در موج دوم کرونا با مرگ و میر بیشتر بیماران و همچنان علائمی مواجه هستند که در موج اول بروز نکرده بود و این روند فشار کاری همکاران را مضاعف و آنها را بسیار خسته کرده است.

حسین کریم در جمع خبرنگاران با اشاره به اینکه در پیک دوم شیوع کرونا شاهد این هستیم که بیش از ۷۵ میلیون نفر از مردم ایران در نقاط قرمز زندگی می کنند، اظهار کرد: متاسفانه موج دوم کرونا هم از نظر وسعت درگیری و هم از نظر میزان کشندگی و علایم بسیار متفاوت‌تر از موج اول است. وی ادامه داد: کادر بهداشت و درمان در موج دوم کرونا با مرگ و میر بیشتر بیماران و همچنان علائمی مواجه هستند که در موج اول بروز نکرده بود و این روند فشار کاری همکاران را مضاعف و آنها را بسیار خسته کرده است. وی با بیان اینکه حدود دو ماه دیگر وارد فصل پاییز شده و شاهد شیوع آنفلوآنزا هستیم، گفت: بدون شک همزمانی شیوع آنفلوآنزا و کرونا می تواند فاجعه به بار بیاورد. کریم ادامه داد: اگر مردم در رعایت فاصله اجتماعی اهمال کنند و نسبت به شستشوی دست‌ها و استفاده از ماسک بی تفاوت باشند، موج سوم کرونا بسیار شدیدتر از موج دوم خواهد شدوی اضافه کرد: استفاده از ماسک در پیشگیری از شیوع کرونا تاثیر به سزایی دارد و اگر ۸۵ درصد مردم این مساله را رعایت کنند تا چند هفته دیگر شاهد فروکش کردن شدت شیوع خواهیم بود.رئیس دانشگاه علوم پزشکی البرز توضیح داد: البته در حال حاضر ۸۰ درصد البرزی‌ها ماسک می‌زنند و خروجی این کار تا نهایتا دو هفته دیگر مشـــخص می‌شود. این مسئول گفت: بدون شک اگر مردم همچون موج اول پروتکل‌های بهداشتی را رعایت کنند، شاهد خالی شدن تخت‌های بیمارستانی و کاهش تعداد بیماران کرونایی خواهیم بود.

رونوشت حصروراثت

خانم گلی جان محبی زرین دره بشناسنامه شماره ۴۶۶۹۰۷۸۳۹۹ باستناد شهادتنامه وگواهی فوت ورونوشت شناسنامه ورثه درخواستی بشماره ۹۹۰۰۱۷۷ تقدیم این شورا نموده چنین اشعارداشته است که شادروان فاط

اخبار کوتاه

سرپرست شهرداری فردیس:

پیشرفت ۹۰ درصدی پروژه سرای محله بوستان فردیس



سرپرست شـــهرداری فردیس پیشرفت فیزیکی پروژه سرای محله پارک بوستان را ۹۰ درصد اعلام کرد و گفت: این پروژه هفته دولت به برداری می رسد.

کیهان نریمانـــی در گفتگو با پایگاه خبری مدیریت شهری فردیس، از افتتاح سرای محله بوستان فردیس در هفتـــه دولت خبـــر داد و اظهار کرد: با پیشـــرفت ۹۰درصدی این پروژه و تلاش شبانه روزی همکاران واحد اجرایی، پروژه ســـرای محله بوستان فردیس در هفته دولت به بهره برداری میرسد. سرپرست شهرداری فردیس با بیان اینکه شاید در بسیاری از پروژه‌ها دیدگاه و نظرات مردم لحاظ نشده است، گفت: سرای محلات در واقع پایه‌ای برای انتخابات شورایاری و همچنین محلی برای آموزش‌های شهروندی از جمله آموزش‌های مذهبی و قرآنی است. وی با اشاره به اینکه احداث پروژه سرای محله پارک بوستان فردیس با اعتباری بالغ بر ۴۰ میلیارد ریال در حال احداث است، خاطرنشان کرد: مساحت این پروژه ۶۰۰ متر در دو طبقه است.

برخورداری ۱۰۰ درصدی خانواده های شهری جوانرودی از نعمت گاز

کرمانشاه- رضایی- خبرنگار کار و کارگر: ۱۰۰ درصد خانوارهای شهری و ۴۲ درصد خانوارهای روستایی در شهرستان جوانرود از نعمت گاز طبیعی برخوردارهستند.

شهبازی مدیرعامل شرکت گاز استان کرمانشاه، فرماندار شهرستان جوانرود، بخشداران و کارشناسان مربوطه از پروژه های گازرسانی به روستاهای شهرستان جوانرود بازدید و از نزدیک مشکلات و موانع موجود را بررسی و دستورات لازم برای تسریع در انجام پروژه ها ابلاغ شد.

دراین بازدید ضمن پیگیری عملیات اجرایی نصب ایستگاهای CGS و TBS پروژه‌های مذکورو دریافت گزارش نماینده کارفرما و پیمانکار مربوطه، راهکارهای لازم به منظور تسریع در انجام کار ارائه شد. همچنین از نقاط مختلف پروژه در روستاهای دردست اجرا طی دیدار با روستائیان در خواست ها و مطالبات آنها مورد بررسی قرار گرفت. یوسفی فرماندارشهرستان جوانرود ضمن تشکر از زحمات مجموعه شرکت گاز استان قول مساعدت و هرگونه همکاری لازم درراستای رفع معارضین محلی به منظور تسریع در انجام کار را عنوان نمود. لازم به ذکر است ۱۰۰درصد خانوارهای شهری و ۴۲ درصد خانوارهای روستایی در شهرستان جوانرود از نعمت گاز طبیعی برخوردارهستند. از ۷۶ روستای قابل گازرسانی شهرستان مذکور ۶۵ روستا جمعیت بالای ۲۰ خانوار دارند که هم اکنون ۲۲ روستا گازدار و ۲۵ روستا در دست اجرا و همچنین ۲۹ روستا در دست مطالعه می باشند و ۵ پیمانکار در سطح روستاهای شهرستان مشغول فعالیت می باشند.

پیشرفت ۷۰ درصدی سازه ی تصفیه خانه فاضلاب چادگان



مدیرعامل شـــرکت آب و فاضلاب استان اصفهان با اشاره به ضرورت تکمیل تصفیه خانه فاضلاب شـــهر چادگان گفت: شهر چادگان در مجاورت سد زاینده رود قرار دارد و به منظور دفع سالم و بهداشتی فاضلاب این منطقه، تکمیل هر چه ســـریع تر این تصفیه خانه ضروری است.

مهندس هاشـــم امینی اظهار داشـــت: هم اکنون اجرای ســـازه تصفیه خانه فاضلاب چادگان به ۷۰ درصد پیشرفت فیزیکی رسیده و برای تکمیل ۲۹ کیلومتر شبکه جمع آوری باقیمانده و تصفیه خانه آن، با سیستم یو اف، تجهیزات الکترومکانیکال، ادوات پمپ و سایر ملزومات به حدود ۶۰ میلیارد تومان اعتبار نیاز است که اگر اعتبار مورد نیاز تخصیص یابد، در سال ۱۴۰۰ شاهد بهره برداری آن خواهیم بود.

وی ادامه داد: شهرستان چادگان به دلیل داشتن آب و هوای کوهستانی، دارای منابع آبی غنی زیرزمینی است و شرایط اقلیمی این شهرستان موجب گردیده سد زاینده رود در این منطقه واقع شود، بنابراین راه‌اندازی تصفیه خانه فاضلاب برای جلوگیری از آلودگی آب‌های زیرزمینی و سطحی در این شهرستان از ضرورت بالایی برخوردار است. امینی با بیان اینکه از سال ۹۲ اجرای تصفیه خانه فاضلاب در شهر چادگان آغاز شده است، ابراز داشت: این تصفیه خانه با سیستم فیلتراسیون دو لایه یو اف که یکی از بهترین روش های تصفیه در دنیاست در حال احداث است و ظرفیت تصفیه آن ۲ هزار و ۳۳۰ متر مکعب در شبانه روز است.

وی در ارتباط با اجرای شبکه فاضلاب شهر چادگان بیان داشت: تا کنون حدود ۳۳ کیلومتر از ۶۲ کیلومتر شبکه فاضلاب در شهر چادگان اجرا شده است؛ همچنین همزمان با اجرای شبکه فاضلاب کلکتور این شبکه نیز در حال اجراست. مهندس هاشم امینی با اشاره به جمعیت ۳۵ هزار نفری شهرستان چادگان گفت: ۶۱ روستا تحت پوشش آبفا چادگان قرار دارد که از این رقم، ۱۴ روستا در حاشیه رودخانه قرار دارد. مدیرعامل شرکت آبفا استان اصفهان افزود: اجرای تأسیسات و ادامه روند تکمیل و احداث فاضلاب چادگان باید با حساسیت‌های ویژه ای دنبال شود چرا که برخورداری مردم از خدمات شبکه فاضلاب یکی از مطالبات به حق آنهاست و تا کنون برای احداث تصفیه خانه فاضلاب چادگان بیش از ۲۰ میلیارد تومان هزینه شده است.

امضای ۲۴۰۰ تفاهم نامه برای مدیریت مصرف بهینه برق

مهندس کیوان فرح زاد مدیرعامل شرکت توزیع نیروی برق غرب مازندران با اعلام این خبر گفت: این شرکت در راستای اجرای برنامه عملیاتی ابلاغی شـــرکت توانیر و عدم اعمال خاموشی تاکنون بیش از ۲۴۰۰ تفاهم نامه همکاری با مشـــترکین دارای کنتور هوشمند فهام در سطح غرب استان مازندران به امضا رسیده که گام موثری در جهت مدیریت پیک بار تابستان امسال به شمار می آید.

وی ادامه داد: همچنین، ادارات، صنایع، چاه های آب کشاورزی، شالیکوبی ها، مرغداری‌ها، ســـردخانه‌ها، ایســـتگاه‌های پمپاژ آب، تصفیه خانه‌ها و مجتمع ها ومراکز تجاری از جمله مشترکانی هستند که با امضا تفاهم‌نامه جهت گذر از پیک تابستان همکاری لازم با شرکت توزیع نیروی برق غرب مازندران به عمل می‌آورندوی با اظهار این که افزایش دما و گرمای فراتر از حد معمول هوا منجر به افزایش مصرف برق و به مدار آمدن بارهای سرمایشی شده، افزود: این امر امکان تامین برق را در ســـاعت های اوج مصرف (۱۲ الی ۱۸ بعد از ظهر) با مشکل مواجه کرده و ضرورت مدیریت مصرف از سوی عموم مشترکان گرامی را دوچندان می کند. فرح زاد تصریح کرد: شرکت توزیع نیروی برق غرب مازندران به منظور جلوگیری از بروز خاموشی ناشی از افزایش مصرف برق در سطح استان، تدابیر گسترده‌ای را اتخاذ کرده است که می‌توان به برنامه همکاری در ساعات اوج بار و استفاده از مولدهای خود تامین و اقدامات متنوع فرهنگی وتبلیغی با استفاده از ظرفیت های صدا وسیما، رسانه‌های مکتوب و خبرگزاری‌ها، بهره برداری مطلوب از فضای مجازی اشاره کرد. مدیرعامل شرکت توزیع نیروی برق غرب مازندران گفت: با پیگیری و اجرای این برنامه‌ها در سال گذشته، بیش از ۲۰ مگاوات در مصرف برق استان صرفه جویی شد و بیش از ۱۳ و نیم میلیارد ریال پاداش همکاری به مشترکان پرداخت شد که این موارد در کنار مجموعه ای از اقدامات گسترده فرهنگی از بروز خاموشی ناشی از افزایش مصرف در سال گذشته جلوگیری کرد.

وی افزود: طرح کاهش در اوج بار، طرح همکاری ۲۴ ساعته، طرح جابه‌جایی جمعه با یکی از روزهای غیر تعطیل، طرح استفاده از مولد به صورت خود تامین از طرح‌های صنعتی هستند که جمعا به تعداد ۵۸۴مورد و به میزان ۳۰مگاوات صورت می گیرد.

آگهی حصروراثت

آقای مرتضی ملا زاده ویشکائی به شماره شناسنامه ۴۰۲ فرزند غلامرضا از این شورا درخواست گواهی حصروراثت نموده و چنین توضیح داده که شادروان غلامرضا ملازاده ویشکائی فرزند اکبر در تاریخ ۱۳۹۹/۰۲/۱۹ در شهرستان سنگر فوت نموده است و ورثه آن مرحوم به شرح زیر تعرفه شده اند : ۱- زهرا کرد محله شماره شناسنامه ۲۱۸۵ نام پدر محمد ابراهیم همسر متوفی ۲- مصطفی ملازاده ویشکائی شماره شناسنامه ۱۰۵۱ نام پدر غلامرضا فرزند متوفی ۳- مجتبی ملازاده ویشکائی شماره شناسنامه ۱۸۲۱ نام پدر غلامرضا فرزند متوفی ۴- مرتضی ملازاده ویشکائی شماره شناسنامه ۴۰۲ نام پدر غلامرضا فرزند متوفی۵- فاطمه ملازاده ویشکائی شماره شناسنامه ۶۶۱۳ نام پدر غلامرضا فرزند متوفی ۶- مریم ملازاده ویشکائی شماره شناسنامه ۱۹۴ نام پدر غلامرضا فرزند متوفی به غیر از وراث نامبرده بالا ورثه دیگری ندارد اینک پس از ملاحظه دادخواست و انجام تشریفات قانونی و ثبت آن به شماره ۱۹۰۰۲۳۵ مفاد درخواست مزبور را در یک نوبت آگهی می نماید چنانچه هر شخص اعتراض دارد و یا وصیت نامه از متوفی نزد او باشد از تاریخ نشر آگهی ظرف یک ماه به دفتر شعبه سوم شورای حل اختلاف رشت تسلیم نماید در غیر این صورت گواهی حصروراثت برابر درخواست خواهد شد .

رئیس شورای حل اختلاف شعبه سوم شهری سنگر ۵۱۹۷

مفقودی

برگ سبز و کارت ماشین خودروی سواری پراید سیستم سایپا تیپ SE۱۳۱ مدل ۱۳۹۶ به شماره موتور M۱۳/۶۰۳۶۵۱۱ و شماره شاسی NAS۴۱۱۱۰۰H۳۴۱۱۶۲۳ و شماره پلاک ۶۶ ایران ۶۹۵ س ۶۷ به نام آقای کریم کریم خانی مفقود گردیده و از درجه اعتبار ساقط می باشد ۵۲۰۲

با حضور معاون راهبری و نظارت بر بهره برداری شرکت مهندسی آبفای کشور؛

وضعیت تامین آب شرب کلانشهر تبریز بررسی شد





آذربایجان شرقی – فلاح: در راستای تاکید وزیر نیرو در خصوص بررسی وضعیت تامین آب کلانشهر تبریز جلسه ای با حضور معاون راهبری و نظارت بر بهره برداری شـــرکت مهندسی آب و فاضلاب کشور، مدیرکل دفتر نظارت بر بهره برداری آب و کرکانی مدیر دفتر بحران و سرپرست دفتر روابط عمومی شرکت مهندسی آبفای کشور، مدیرعامل شـــرکت آب منطقه ای و مدیرعامل آبفای استان به میزبانی شـــرکت آبفا آذربایجان شرقی برگزار شـــد و مشکلات مربوط به کمبود آب شرب و بررسی وضعیت تامین آب کلانشهر تبریز مورد بررسی قرار گرفت.

به گزارش خبرنگار ما در آذربایجان شرقی، در ابتدای جلسه رئیس هیئت مدیره و مدیرعامل شرکت آبفای استان اظهار کرد: ۵۵ درصد آب شرب کلانشهر تبریز از طریق خط زرینه‌رود، ۱۳ درصد از سد نهند، ۳۱ درصد از چاه‌ها و مابقی نیز از قنوات تامین می‌شود.

مهندس علیرضا ایمانلو افزود: در حال حاضر متوسط تولید سرانه آب مورد نیاز ۲۲۰ لیتر به ازای هر نفر در روز بوده و متوسط تولید آب در منابع زیرزمینی ۱۶۰۰ لیتر در ثانیه است؛ حداکثر میزان تولید آب در منابع زیرزمینی نیز برابر با ۱۸۰۰ و منابع سطحی ۳۵۰۰ و حداکثر سرانه آب مورد نیاز ۲۵۰ لیتر به ازای هر نفر در روز است.

مدیرعامل شرکت آب و فاضلاب استان آذربایجان شـــرقی اضافه کرد: در ۲ ماه ابتـــدای دوران کرونا تا ۳۷ درصد و اکنون ۱۸۵ درصد افزایش مصرف داریم.

وی ادامه داد: با توجه به موقعیت و توپوگرافی کلانشهر تبریز و اختلاف ارتفاع در بعضی از مناطق که بیش از ۱۸۰ متر وجود دارد لذا موجب افت فشار آب می شود.

مهندس ایمانلو در ادامه با مقایسه مصرف آب نسبت به زمان مشابه سال گذشته گفت: هر سال افزایش مصرف آب بطور میانگین ۶ درصد را نشان می داد ولی امسال در مقایسه با مدت مشابه سال گذشته، حدود ۱۸۵ درصد افزایش مصرف در تبریز و حدود ۲۴/۵ درصد افزایش مصرف در استان را نشان می دهد و کارکنان زحمت کش شرکت آب و فاضلاب استان بصورت شبانه روز و با تمام ظرفیت نســـبت به تامین و توزیع آب شرب شهروندان اقدام می نمایند.

مدیرعامل شرکت آب و فاضلاب استان آذربایجان شـــرقی در خصوص تکمیل رینگ جنوبی کلانشهر تبریز نیز گفت: عملیات اجرایی در خصوص تکمیل رینگ جنوبی شهر تبریز ۱۵ کیلومتر اجرا شده و ۱۱ کیلومتر باقی مانده است که مشکل تملک دارد و در صدد حل مشکلات موجود هستیم.

همچنین از این پروژه ۱۰ کیلومتر از اجرای لوله گذاری مخزن ۱۰ هزار مترمکعبی اندیشه تا مخزن تعادل با سایز ۱۶۰۰ میلیمتری به اتمام رسیده است.

مدیرعامل شرکت آب و فاضلاب آذربایجان شرقی در رابطه با اقدامات اجرایی تامین آب در کلانشهر تبریز نیز خاطرنشان کرد: در سه ماهه اول سال ۹۹ اقداماتی از قبیل حفر و تجهیز ۶ حلقه چاه جدید در میدان‌های چاهی موجود در دامنه شمالی سهند به منظور افزایش تولید آب به میزان ۱۳۰ لیتر در ثانیه انجام شـــده و با شـــرکت آب منطقه‌ای اســـتان جهت تکمیل رینگ آب‌رســـانی جنوب تبریز نیز همـــکاری می کنیم که امیدواریم بزودی تکمیل شود. وی افزود: احیا و بازسازی مجدد ۱۲ حلقه چاه متروکه روستایی در اطراف تبریز به منظور افزایش تولید آب به میزان ۱۵۰ لیتر در ثانیه، تجهیز پنج حلقه چاه عمیق با مجموع ظرفیت ۱۳۰ لیتر در ثانیه، مهندســـی مجدد تجهیـــزات اعم از اصلاح الکتروپمپ‌ها، تملیک محل نصب پمپ و اصلاح قدرت برق نیز از سایر اقدامات است. مدیرعامل شرکت آب و فاضلاب آذربایجان شرقی همچنین گفت: تعداد ۵ حلقه چاه حفر و تجهیز و وارد مدار بهره برداری شـــده است و با تلاش همکاران و پرسنل زحمتکش آبفای استان امیدواریم بزودی تعداد ۴ حلقه چاه نیز وارد مدار بهره برداری شود.

مهندس علیرضا ایمانلو افزود: امیدواریم امسال نیز با مشارکت و همکاری و همیاری مردم عزیز و مسئولین گرامی و با مدیریت مصرف آب مشـــکلات کمبود و افت فشـــار آب مرتفع گردد و همکاران شرکت آب و فاضلاب استان آذربایجان شرقی بطور شبانه روزی در تلاش هستند تا آب مورد نیاز شهروندان و مشترکین را تامین نمایند. مهندس کشفی معاون راهبری و نظارت بر بهره برداری شرکت مهندسی اب و فاضلاب کشور نیز در این جلســـه اظهار کرد: انصافا شرکت های آب منطقه ای و آب و فاضلاب اســـتان آذربایجان شرقی بـــا وجود اعتبارات کم و محدود خدمات قابل قبولی را برای شهروندان تبریزی و استان آذربایجان شرقی ارائه نموده‌اند و من در اینجا لازم می دانم از خدمات مهندس غفارزاده و مهندس علیرضا ایمانلو، مدیرعامل شرکت آب و فاضلاب اســـتان آذربایجان شرقی و مجموعه عوامل این شرکت ها تشکر و قدردانی نمایم.

گزارش روابط عمومی شرکت آبفا استان حاکی است؛ بعد از این جلســـه طی هماهنگی های بعمل آمده با دفتر حجت الاسلام دکتر آل هاشم نماینده ولی فقیه در اســـتان و امام جمعه تبریز ضمن دیدار حضوری با وی و تشکر از پیگیری های مکرر و راهکارهای ایشان در خصوص کمبود و افت فشار آب در برخی ازمناطق مرتفع کلانشهر تبریز در جلسه ای از نزدیک مشکلات مربوط به تامین آب شرب تبریز مورد بررسی قرار گرفت.

همچنین مهندس کشـــفی با حضور در دفتر دکتر پورمحمدی استاندار آذربایجان شرقی ضمن دیدار با ایشان مسائل و مشکلات مربوط به تامین آب شرب کلانشهر تبریز مورد بررسی قرار گرفت.

در پایان مهندس کشـــفی با حضور هیئت همراه از تاسیسات و مخازن در دست احداث و همچنین طرح رینگ کلانشهر تبریز بازدید بعمل آوردند.

برای تنظیم و ارسال الکترونیکی اظهارنامه مالیاتی عملکرد ۱۳۹۸؛

مودیان مالیاتی بخش مشاغل تا پایان مرداد ماه سال جاری مهلت اقدام دارند



آذربایجان شـــرقی – فلاح: مدیرکل امور مالیاتی آذربایجان‌شرقی اعلام کرد: مودیان مالیاتی بخش مشاغل تا پایان مرداد ماه سال جاری مهلت دارند تا نســـبت به تنظیم و ارسال الکترونیکی اظهارنامه مالیاتی عملکرد ۱۳۹۸ اقدام کنند.

به گزارش خبرنگار ما در آذربایجان شرقی، غلامرضا شریفی با تاکید بر اینکه برخورداری از هر نوع تسهیلات و معافیت‌های مالیاتی، منوط به ارایه الکترونیکی اظهارنامه مالیاتی در موعد مقرر قانونی اســـت، اظهار کرد: فعالان اقتصادی به منظور بهره‌مندی از مشوق‌های قانونی نرخ صفر یا هرگونه تسهیلات دیگر، باید اظهارنامه مالیاتی خود را در مهلت مقرر قانونی ارائه کنند.

کسانی که اظهارنامه ندهند، نمی توانند از معافیت استفاده کنند

وی افزود: معافیت مالیاتی برای صاحبان مشاغل اشخاص حقیقی در عملکرد سال ۱۳۹۸، مبلغ ۲۵۸ میلیون ریال سالانه برابر ماده ۱۰۱ قانون مالیات های مستقیم تصویب شده است و کسانی که اظهارنامه ندهند، نمی‌توانند از این معافیت استفاده کنند.

شریفی گفت: صاحبان مشاغل (اشخاص حقیقی) که مطابق قانون باید تا ۳۱ خرداد ماه هر سال نسبت به تسلیم اظهارنامه مالیاتی خود اقدام کنند، امسال با توجه به شرایط خاص ناشی از شیوع ویروس کرونا و تاثیری که این معضل بر کسب و کار و مشاغل کشور داشته است، براساس مصوبه ستاد ملی مبارزه با کرونا و شورای هماهنگی اقتصادی سران قوا، تا ۳۱ مردادماه فرصت دارند اظهارنامه مالیاتی خود را به صورت الکترونیکی به سازمان امور مالیاتی کشور ارسال و مالیات خود را نیز به صورت الکترونیکی پرداخت کنند.

وی افزود: نسخه اینترنتی نرم افزار اظهارنامه‌های مالیاتی در پایگاه اینترنتی سازمان امور مالیاتی کشور به نشـــانی www.tax.gov.ir در دسترس فعالان اقتصادی و صاحبان مشاغل قرار دارد و همکاران این اداره کل نیز از ساعت ۷:۳۰ صبح تا ۱۹:۰۰ عصر آماده راهنمایی مودیان مالیاتی می‌باشند.

مدیرکل امور مالیاتی آذربایجان شرقی با اشاره به اختیار قانون مالیات های مســـتقیم گفت: به منظور تکریم مودیان و تسهیل وصول مالیات و ایجاد هماهنگـــی و وحدت رویه در تعیین مالیات عملکرد ســـال ۱۳۹۸ برخی از صاحبان مشاغل که در گروه سوم تقســـیم بندی مودیان قرار می گیرند و مجموع فروش کالا و خدمات آنها در ســـال ۱۳۹۸ حداکثر ۳۰ برابر معافیت موضوع ماده ۸۴ قانون مالیات های مستقیم (مبلغ ۹۹۰ میلیون تومان) اســـت، در صورت تکمیل و ارسال فرم موضوع این دستورالعمل که در سامانه سازمان امور مالیاتی کشور قرار داده شده، از نگهداری اسناد و مدارک و تسلیم اظهارنامه مالیاتی موضوع قانون مالیات های مستقیم معاف می باشند.

نحوه تعیین مالیات مقطوع

شـــریفی در خصوص نحـــوه تعیین مالیات مقطوع این دسته از مودیان و پرداخت آن، افزود: براساس این دستورالعمل، مالیات صاحبان مشاغل بابت عملکرد سال ۱۳۹۸، بر مبنای مالیات قطعی عملکرد سال ۱۳۹۷ به صورت مقطوع تعیین شده، به این صورت که مودیان با میزان مالیات قطعی تا ۲۵ میلیون ریال، بدون افزایش نسبت به عملکرد سال ۱۳۹۷، مالیات خود را پرداخت خواهند کرد.

وی اضافه کرد: بر این اساس، برای مودیان با میزان مالیات قطعی بیش از ۲۵ میلیون ریال تا ۵۰ میلیون ریال با ۴ درصد افزایش، مودیان با میزان مالیات قطعی بیش از ۵۰ میلیون ریال تـــا ۱۰۰ میلیون ریال با ۸ درصد افزایش و مودیان با میزان مالیات قطعی بالاتر از ۱۰۰ میلیون ریال با ۱۲ درصد افزایش نسبت به عملکرد سال ۱۳۹۷ مالیات تعیین شده است.

وی اظهار کرد: مودیانی که تمایل به استفاده از شرایط این دستورالعمل را دارند، باید از طریق سیستم الکترونیکی (طبق فرم مربوط) از طریق پایگاه اینترنتی www.tax.gov.ir مراتب را تا پایان مرداد امسال به سازمان امور مالیاتی کشور ارسال کنند.

مالیات مقطوع حداکثر تا پنج ماه به صورت مساوی تقسیط می شود

شریفی یادآور شد: در خصوص مودیانی که امکان پرداخت مالیات مقطوع موضوع این دســـتورالعمل را به صورت یکجا در مـــرداد ماه ۱۳۹۹ را ندارند، مالیات مقطوع فوق حداکثر تا پنج ماه به صورت مســـاوی تقسیط می شود و عدم پرداخت به موقع مالیات یا در صورت تقســـیط، عدم پرداخت اقساط در سررسیدهای مقرر، مشمول جریمه موضوع ماده ۱۹۰ قانون مالیات های مستقیم خواهدبود.

فعالان اقتصادی در صورت عدم ارایه اظهارنامه مالیاتی در موعد مقرر قانونی، علاوه بر محرومیت از تسهیلات و معافیت مالیاتی، مشمول جرایم قانونی غیرقابل بخشش خواهند شد.

معاون سیاسی امنیتی اجتماعی فرمانداری فلاورجان:

مدیریت مصرف آب برای عبور از شرایط بحرانی کرونا ضروریست



نشست هم اندیشی روابط عمومی و آموزش همگانی شرکت آب و فاضلاب اســـتان اصفهان با فعالان فرهنگی و مدیران خبرگزاری هـــا و کانال های خبری مجازی شهرستان فلاورجان، در فرمانداری این شهرستان برگزار شد.

معاون سیاســـی امنیتی اجتماعی فرمانداری فلاورجان در این جلسه، تولید محتوای خوب و اطلاع رسانی به موقع را برای مدیریت مصرف آب توسط مردم بسیار مهم دانست و گفت: الگوی مصرف بهینه آب باید در جامعه رعایت شـــود و این موضوع در شهرستان فلاورجان به دلیل کاهش ذخایر منابع آبی نیازمند توجه بیشتر است. سلطانی با اشاره به وضعیت قرمز این شهرستان از لحاظ شیوع ویروس کرونا اظهار داشت: برای عبور از این شرایط بحرانی به آب نیازمندیم و باید مصرف آن را مدیریت کرد. وی از رســـانه ها خواست به وظیفه اطلاع رسانی خود در این حوزه نیز همانند گذشته با دقت و حساسیت عمل کنند.

احساس امنیت و آرامش در مردم، نتیجه اطلاع رسانی صادقانه توسط رسانه ها

مدیر امور آب و فاضلاب منطقه فلاورجان گفت: اصحاب رسانه در خط مقدم ارتباط دولت با مردم هستند و اطلاع رسانی درست خدمات صورت گرفته، باعث ایجاد احساس امنیت و آرامش در آنها می شوند.

محمد مهدی پراندوخ در این نشست، شبکه آب و فاضلاب را به موجودی زنده تشبیه کرد که نیازمند رسیدگی، تغذیه و نظارت شبانه روزیست و مدیریت آب و فاضلاب منطقه فلاورجان این اقدامات را بدون وقفه تحت هر شرایطی پیگیری می کندوی با اعلام غیرحضوری شدن تمامی خدمات قابل ارائه به مـــردم در حوزه های آب و فاضلاب و عدم نیاز به مراجعه حضوری مردم در شرایط بحرانی شیوع ویروس کرونا اظهار داشت: این خدمات بر اساس مقررات ودستورالعمل های اجرایی مشخصی انجام می شود و با توجه به یکپارچه سازی شرکت های آب و فاضلاب شهری و روستایی، خدمات یکپارچه برای همه مشترکین ارائه می گردد.

مدیر امور آب و فاضلاب منطقه فلاورجان شیوع کرونا و ورود به فصل گرما را عامل افزایش زیاد مصرف آب در این شهرســـتان دانست و افزود: علیرغم افزایش مصرف آب در این روزها، پرسنل شرکت آب و فاضلاب با تمام توان و امکانات خود آب شرب مورد نیاز مردم را تامین می کنند و تاکنون مشکلی در این خصوص وجود نداشته است.

پراندوخ اطلاع رسانی به مردم برای استفاده صحیح از آب را بسیار حائز اهمیت برشمرد و اظهار داشـــت: پایدار بودن جریان آب ارتباط مســـتقیمی با احســـاس رضایتمندی مصرف کنندگان دارد و رسانه ها می توانند با انعکاس خدمات انجام شده و ارائه توصیه های مدیریت مصرف، نقش اساسی را در این زمینه ایفا کنند.

استمرار برنامه های فرهنگی و آموزشی مدیریت مصرف آب با بهره گیری از فضای مجازی

محسن شفیعا رئیس اداره آموزش همگانی شرکت آبفا استان اصفهان گفت: هدف اصلی از ترتیب دادن این نشست، استفاده از ظرفیت فضای مجازی برای اطلاع رســـانی اهمیت و روشهای صرفه جویی در مصرف آب به مردم است و آنچه در این راســـتا اهمیت دارد انتقال صحیح اطلاعات و نشر محتواهای فرهنگی آموزشی مناسب و متناسب با گروه های هدف است.

وی با قدردانی از اصحاب رسانه و مدیران کانال های خبری مجازی شهرستان فلاورجان برای همکاری با شرکت آب و فاضلاب اظهار داشت: رسانه های محلی می توانند با نگاه مخاطب شناسانه و آشنایی که با شرایط فرهنگی و بومی مناطق شهرستان که دارند این شرکت را در تولید محتواهای متناسب با آن یاری دهند.محسن شفیعا با اشاره به برنامه ریزی برای اجرای طرح فرهنگی "سه شنبه های آبی" و همچنین جشنواره فرهنگی هنری "خانواده آبی" در استان اصفهان افزود: رسانه های شهرستان می توانند در قالب طرح سه شنبه های آبی، روزهای سه شنبه هرهفته به صورت هماهنگ اطلاع رسانی های لازم را درخصوص مدیریت مصرف آب انجام دهند و مسابقات فرهنگی متنوعی را نیز برگزار نمایند و شرکت آب و فاضلاب نیز حمایت های لازم را انجام می دهد.

در ادامه جلسه، فعالان فرهنگی و اصحاب رسانه، پیشنهادها و راهکارهای خود را برای استفاده موثرتر از فضای مجازی در خصوص فرهنگسازی مدیریت مصرف آب ارائه دادند. توجه بیشتر به دانش اموزان دوره ابتدایی برای آموزش از طریق شبکه "شاد"، استمرار آموزش ها به دانش آموزان و کودکان تا پایان دوره نوجوانی، استفاده از انیمیشن ها و برنامه های شاد و طنز برای ارائه محتوا، ایجاد فضایی برای تولید محتواهای متنوع توسط کودکان و نوجوانان در منازل از طریق برگزاری مسابقات و انتشار آنها در فضای مجازی و همچنین پرداختن به موضوعاتی مانند انشعابات غیرمجاز، استفاده غیرمجاز از آب شرب و معرفی آبهای خاکستری و کاربرد آنها از پیشنهادات ارائه شده در این نشست بوده است.

شهردار کرج:

برای ساختن شهری توسعه یافته با تکنولوژی جدید تلاش می کنیم



خبرنگار: فاطمه حسن آبی- شهردار کرج با اشاره به اینکه امروز با چالش تغییر اقلیم مواجه هستیم، توضیح داد: باید به بهترین شکل از منابع آبی موجود استفاده کنیم چون آیندگان نیز سهمی از این میراث دارند.

علی اصغر کمالی زاده در مراسم بهره برداری از دومین تصفیه خانه فاضلاب شهر کرج اظهار کرد: دو تصفیه خانه دیگر نیز به زودی به اتمام و به بهره برداری می‌رسد. وی با بیان اینکه احداث تصفیه خانه مزایای زیادی دارد، توضیح داد: با ایجاد تصفیه خانه علاوه بر بازچرخانی آب و جایگزینی پساب‌ها با آب شرب، شاهد کاهش آلودگی محیط زیست هم هستیم.

کمالی زاده گفت: پیشـــگیری از آلودگی خاک و محیط زیست اقدامی موثر برای صیانت از منابع موجود بوده زیرا در این شرایط خاص اقلیمی، حفظ منابع آب و خاک در اولویت است.

شهردار کرج با اشاره به اینکه امروز با چالش تغییر اقلیم مواجه هستیم، توضیح داد: باید به بهترین شکل از منابع آبی موجود استفاده کنیم چون آیندگان نیز سهمی از این میراث دارند. وی با بیان اینکه احداث تصفیه خانه مزایای زیادی دارد، توضیح داد: با ایجاد تصفیه خانه علاوه بر بازچرخانی آب و جایگزینی پساب‌ها با آب شرب، شاهد کاهش آلودگی محیط زیست هم هستیم.

کمالی زاده گفت: پیشـــگیری از آلودگی خاک و محیط زیست اقدامی موثر برای صیانت از منابع موجود بوده زیرا در این شرایط خاص اقلیمی، حفظ منابع آب و خاک در اولویت است.

شهردار کرج با اشاره به اینکه امروز با چالش تغییر اقلیم مواجه هستیم، توضیح داد: باید به بهترین شکل از منابع آبی موجود استفاده کنیم چون آیندگان نیز سهمی از این میراث دارند. وی با بیان اینکه از سال های گذشته به بهترین روش های تصفیه در دنیاست در حال احداث است و ظرفیت تصفیه آن ۲ هزار و ۳۳۰ متر مکعب در شبانه روز است.

وی در ارتباط با اجرای شبکه فاضلاب شهر چادگان بیان داشت: تا کنون حدود ۳۳ کیلومتر از ۶۲ کیلومتر شبکه فاضلاب در شهر چادگان اجرا شده است؛ همچنین همزمان با اجرای شبکه فاضلاب کلکتور این شبکه نیز در حال اجراست. مهندس هاشم امینی با اشاره به جمعیت ۳۵ هزار نفری شهرستان چادگان گفت: ۶۱ روستا تحت پوشش آبفا چادگان قرار دارد که از این رقم، ۱۴ روستا در حاشیه رودخانه قرار دارد. مدیرعامل شرکت آبفا استان اصفهان افزود: اجرای تأسیسات و ادامه روند تکمیل و احداث فاضلاب چادگان باید با حساسیت‌های ویژه ای دنبال شود چرا که برخورداری مردم از خدمات شبکه فاضلاب یکی از مطالبات به حق آنهاست و تا کنون برای احداث تصفیه خانه فاضلاب چادگان بیش از ۲۰ میلیارد تومان هزینه شده است.

گفتنی اســـت دومین تصفیه خانه فاضلاب شهر کرج در منطقه مهرویلا با ظرفیت ۱۰۰۰ متر مکعب در روز با روش IFAS (لجن فعال با فرایند رشد چسبیده با بستر ثابت) که یکی از روش های بیولوژیکی تصفیه فاضلاب است، به بهره برداری رسیده است.

حســـین محمدی در این مراسم اظهار داشت: این میزان آب مصرفی برای فضای سبز برابر نیاز جمعیت ۵۰۰ هزار نفر است و این یک چالش اساسی است که باید برای آن چاره اندیشی کرد.

این مسئول در شورای اسلامی شهر کرج افزود: تصفیه خانه مهرویلا یکی از پروژه های ارزشمند و تولد یافته مصوبه دولت در راستای توسعه پایدار شهری در سال ۹۴ برای کلانشهرها است بر اساس این مصوبه شهرداری ها مکلف شده اند که ۲۰درصد آب مصرفی در شهرها را با پساب شهری جایگزین کنند.

رئیس کمیسیون محیط زیست شورای شهر کرج با بیان اینکه میانگین بارندگی در جهان حدود یکهزار میلیمتر و در ایران ۲۵۰ میلیمتر است، یادآور شد: متوسط بارندگی در ایران یک چهارم متوسط جهانی است اما تبخیر در کشورمان چهار برابر میانگین جهانی است.

رئیس کمیسیون محیط زیست شورای شهر کرج عنوان کرد: محدودیت منابع آب در ایران یک شانزدهم جهان و مصرف آب در ایران دو برابر میانگین مصرف جهانی است، به عبارتی یک سی و دوم میانگین آب جهانی آب قابل دسترس در ایران داریم. وی توضیح داد: در کشورمان ۵۰ درصد از فاضلاب پساب تولیدی بدون تصفیه وارد محیط می شود و از طرفی ۷۰ درصد منابع آبی کشور را در بخش کشاورزی از دست می دهیم و بخش عمده آن از منابع آبی زیرزمینی تامین می شود. ذوالفقار مهدی زاده در مراسم بهره برداری از دومین تصفیه خانه مهرویلا اظهار داشت: حاصل همکاری مشترک دستگاه های خدمت رسان به دارایم که با توجه به بودجه های تخصیص داده شده شاهد افتتاح ۵ تصفیه خانه جدید در شهر کرج باشیم.

عضو شورای اسلامی شهر کرج با بیان اینکه میانگین بارندگی در جهان حدود یکهزار میلیمتر و در ایران ۲۵۰ میلیمتر است، یادآور شد: متوسط بارندگی در ایران یک چهارم متوسط جهانی است اما تبخیر در کشورمان چهار برابر میانگین جهانی است.

رئیس کمیسیون محیط زیست شورای شهر کرج عنوان کرد: محدودیت منابع آب در ایران یک شانزدهم جهان و مصرف آب در ایران دو برابر میانگین مصرف جهانی است، به عبارتی یک سی و دوم میانگین آب جهانی آب قابل دسترس در ایران داریم. وی توضیح داد: در

اخبار کوتاه

مدیر کل راه و شهرسازی مازندران خبر داد؛

رفع تصرف ۵/۵ هکتار اراضی دولتی و اجرای حکم و تخریب بنا در شهرستان بهشهر



مدیر کل راه و شهرسازی استان مازندران از رفع تصرف زمین و قلع و قمع بنا در شهرستان بهشهر خبر داد.

مهندس سید محمد نظری مدیر کل راه و شهرسازی ضمن اعلام این خبر افزود: حکم خلع ید و قلع قمع بنای احداثی که توسط متصرفین در زمینی به مساحت ۵/۵ هکتار احداث گردیده بود، با پیگیری حقوقی موضوع، به صدور حکم خلع ید و قلع قمع گردید و حکم صادره با پیگیری کارشناسان حقوقی و اداره راه و شهرسازی ساری و توسط فرماندهی یگان حفاظت سازمان ملی زمین و مسکن استان، اجرا گردید که ارزش تقریبی آن حدود ۱۵۰،۰۰۰،۰۰۰،۰۰۰ ریال برآورد گردید. مدیر کل راه و شهرسازی استان مازندران افزود: بر اساس قانون، هرگونه ساخت و ساز بدون مجوز، دخل و تصرف، تعرض و تجاوز بر اراضی دولتی جرم ابوده و مامورین یگان حفاظت این اداره کل در صورت مشاهده چنین مواردی اقدام قانونی لازم را بعمل می آورند.

مهندس نظری یادآور شد: یگان حفاظت از اراضی اداره کل راه و شهرسازی استان مازندران به صورت ۲۴ ساعته گشت زنی داشته و از اراضی دولتی محافظت و با افراد فرصت طلب و زیاده خواه برخورد قانونی خواهد نمود. وی در پایان از هم استانی های عزیز درخواست داشت که در صورت مشاهده هر گونه تجاوز به حریم راه و اراضی دولتی و ساخت و ساز غیرقانونی مراتب را به شماره تلفن ۳۳۲۷۵۱۹۱-۰۱۱ فرماندهی یگان حفاظت استان اطلاع رسانی نمایند

درراستای کاهش وابستگی انجام شد؛

تعمیر و بازسازی شیرهای صنعتی حساس در نیروگاه نکا

بمنظور کاهش وابستگی صنایع نیروگاهی به تجهیزات خارجی، بازسازی و نوسازی انواع شیرهای صنعتی اعم از گیت والوها، سیفتی والوها، کنترل والوها و چک والوها در نیروگاه شهیدسلیمی نکا در حال انجام می‌باشد.

تعمیرات شیرهای صنعتی یکی از مهمترین، پر کاربردترین و چالشی ترین تجهیزات نیروگاه به شمار می روند که صحت عملکرد آنها می تواند در پایداری و تولید مستمر انرژی نقش تعیین کننده‌ای ایفانماید.

لذا بدلیل حساسیت و اهمیت کارکرد آنها از قیمت نسبتاً بالایی برخوردار می‌باشند و ضمن طولانی بودن فرایند خرید، هزینه‌های هنگفتی را به نیروگاه تحمیل مینماید، به همین دلیل طی سال‌های اخیر با تکیه بر توانمندی، دانش و تخصص کارکنان، بخش عمده‌ای از این شیرهای صنعتی و حساس بازسازی و نوسازی شده و مجدداً مورد استفاده قرار گرفته‌اند که این امر منجربه کاهش هزینه‌ها، جلوگیری از خروج ارز، تسریع در راهاندازی مجدد واحدها و پایداری تولید انرژی برق شده است.

بر این اساس در طول تعمیرات اساسی و نیمه اساسی واحدهای نیروگاه، شیرهای صنعتی که نیاز به تعمیر و بازسازی داشته باشند، جمعآوری و به کارگاه جوشکاری و تراشکاری منتقل میشـوند و تیم بازسازی به منظور راه‌اندازی و بهره‌وری مجدد والوها اقدام به بازسازی آنها مینماید.در بازسازی اساسی والوها اقداماتی همچون جوشکاری، ماشین کاری، لپینگ سطح آببندی سیت پلاک، تعویض گسکت بدنه، تعویض پکینگ‌ها، روانکاری، تست و رنگ‌آمیزی والو با هماهنگی گروههای تعمیراتی صورت می‌پذیرد. خاطرنشـان می سـازد از ابتدای سالجاری تاکنون بیش از ۲۳۰ عدد از والوها و تجهیزات مرتبط تعمیر و بازسازی شده است.

واحدهای پذیرایی گردشگری در استان البرز از جمله نقاط قوت استان در حوزه گردشگری است

فریدون محمدی گفت: «یکی از حوزه هایی که در چند سال اخیر مورد توجه قرار گرفته، مقوله گردشگری و تاثیر فراوان آن بر رشد وتوسعه اقتصاد کشورها می باشد. هر چند برای تقویت و ارتقاء این حوزه نیاز به برنامه ای مدون همراه با تدوین درست نقشه راه است که، از اهم این برنامه ها توجه به زیرساخت ها است.»

فریدون محمدی در بازدید از معاونت گردشگری استان البرز گفت: «محور کرج-چالوس از جمله جاذبه های گردشگری استان البرز است که، با بهره مندی از استقرار مجموعه مراکز و واحدهای پذیرایی گردشگری می تواند به طور خاص با سرویس دهی مناسب این مرکز، پذیرای گردشگران و مسافران باشد.» محمدی در ادامه خاطرنشان کرد: «استان البرز با دارا بودن ظرفیت مراکز پذیرایی و گردشگری، می تواند با همدلی و همفکری دستگاه ها به قطب گردشگری تبدیل شود. هرچند شرایط کرونا باعث کاهش فعالیت بالقوه این مراکز شده است اما، با تدابیر و تمهیدات خاص می توان همچنان از این مراکز بهره لازم را برد.»

«افزایش نرخ اقلام مصرفی واحدهای پذیرایی گردشگری» دیگر مشکلی بود که محمدی به آن اشاره کرد و اذعان داشت: «هر ساله اوایل مهرماه به واحدهای پذیرایی گردشگری افزایش نرخ ابلاغ می شود که تا یک سال با همان نرخ ابلاغی خدمات گردشگری ارائه دهند. هر چند این موضوع می توانست خدمات دهی این مراکز را تحت تاثیر قرار دهد اما، با توجه به دستورالعمل های از پیش تعیین شده با بهره مندی از خرد جمعی (در شرایط بحران) توانستیم این مشکل را تا حدود زیادی تسهیل و راهکارهای مناسب را ارائه دهیم تا این واحدها در این شرایط متضرر نشوند.»

عالیترین مقام مسئول اداره کل میراث فرهنگی، گردشگری و صنایع دستی البرز در بخش دیگری» از حمایت دولت و بانک ها به منظور جبران خسارت وارد شده به حوزه گردشگری در دوران شیوع بیماری کرونا»، سخن به میان آورد و گفت: «بیماری کرونا باعث شد که حوزه گردشگری بیش از هر زمان دیگری دچار مشکل و آسیب شود. اما طبق توافقنامه ای که با وزارت کار، رفاه و امور اجتماعی در وزارتخانه مبنی بر جبران بخشی از خسارت ناشی از بیماری کرونا صورت گرفت، تسـهیلات ۱۲درصدی به ازای هر پرسنل ۱۶ میلیون تومان برای مجموعه تاسیسات و موسسات گردشگری اختصاص یافت که این مبلغ توانست بخشی از آسیب بوجود آمده را جبران کند.»

۱۶۰ هکتار از اراضی تغییر کاربری یافته شهر چهار باغ در استان البرز آزاد شد



رئیس کل دادگستری اسـتان البرز گفت: در راستای سیاست‌های ابلاغی رئیس قوه قضائیه و برنامه تحولی دادگستری این استان در زمینه مقابله با تغییـر کاربری غیرمجاز اراضی زراعی و باغ ها، نزدیک به ۱۶۰ هکتار از ایـن اراضی در شـهر چهارباغ طی یک عملیات هماهنگ و در یک روز آزاد شد.

به گزارش روابط عمومی دادگسـتری البرز حسین فاضلی هریکندی افزود: با شـیوع کرونا در کشور و ایجاد برخی مشکلات در روند نظارت دستگاه‌های متولی، عده‌ای از فرصت سوءاستفاده کرده و اقدام به تسریع در روند تغییر غیر مجاز کاربری و ویلاسازی در اراضی زراعی و باغ‌ها کردند.

وی تصریح کرد: دادگستری البرز دستوراتی را به منظور پالایش این موارد به دستگاههای متولی و سایر نهادها صادر کرد که ضمن شناسایی عوامل پشت پرده مشخص شد عده‌ای از صاحبان قدرت سیاسی،اقتصادی و اجتماعی هم نسبت به تغییر کاربری‌ها اقدام کرده‌اند که بدون تبعیض و اغماض با آنان برخورد قانونی شد.

وی با اشاره به وجود چندین هزار ویلای غیرمجاز در دو حوزه قضایی ساوجبلاغ و چهارباغ و بر اساس بررسی‌های دبیرخانه قرارگاه صیانت از بیت المال و مقابله با تغییر کاربری و گزارش دستگاههای متولی افزود: چهارباغ یکی از مناطق مورد هجوم متخلفان و سوداگران حوزه تغییر کاربری در استان و کشور است که در دیدار رییس قوه قضاییه از البرز، مقابله قاطع و جدی دادگستری استان و دستگاههای اجرایی با تغییر کاربری غیرمجاز اراضی مورد تاکید قرار گرفت.

رئیس کل دادگستری استان البرز ارزش تقریبی اراضی تغییر کاربری یافته را که نسبت به آزادسازی آنها اقدام شد میلیارد ها تومان بیان کرد و اظهار داشت: این اراضی اغلب ویلاها و چهاردیواری‌های غیرمجاز بودند که در یک عملیات هماهنگ آزادسازی شدند.

وی بر لزوم اهتمام جدی و اقدامات پیشگیرانه جهاد کشاورزی استان در مقابله جدی با تغییر کاربری‌ها تاکید و متذکر شد: طبق بررسی ها حدود ۱۹ هزار کیلومتر مربع از اراضی زراعی و باغ های استان در معرض تغییر کاربری قرار دارند که باید از وقوع آن پیشگیری کرد.

فاضلی بادآور شد: از ابتدای سال جاری تاکنون بیش از ۸۷۲ هکتار از اراضی تغییر کاربری یافته استان آزاد شده است که این عملیات با توجه به تاکید صورت گرفته به روسای دادگستری و دادستانهای استان در روزها و ماه‌های آتی با شدت بیشتری در کلیه حوزه های قضایی ادامه خواهد یافت. وی با تشریح برنامه های دادگستری البرز و رصد مستمر و جلوگیری از ادامه تغییر کاربری ها تصریح کرد: در راستای ایجاد تحول در فرآیندهای پیشگیری از وقوع جرم این دادگستری اقدام به طراحی و راه‌اندازی سامانه اختصاصی GIS قضایی کرده که با استفاده از آن و از طریق تطبیق عکس و نقشه‌های هوایی با تغییر غیر مجاز کاربری و نیز احداث مجدد بنا مقابله به هنگام انجام خواهد شد.

تجهیز تاسیسات و منابع آب شهرستان مبارکه به سیستم تله متری

مدیر آبفا شهرستان مبارکه اعلام کرد: در سـال جاری ۱۳ باب مخزن، ۷ فقره چاه و ۲۰ دستگاه فلومتر در ۵ شهر کرکوند، مبارکه، زیباشهر، دیزیچه و طالخونچه با اعتباری بالغ بر ۲ میلیارد تومان مجهز به سیستم تله متری شدند.

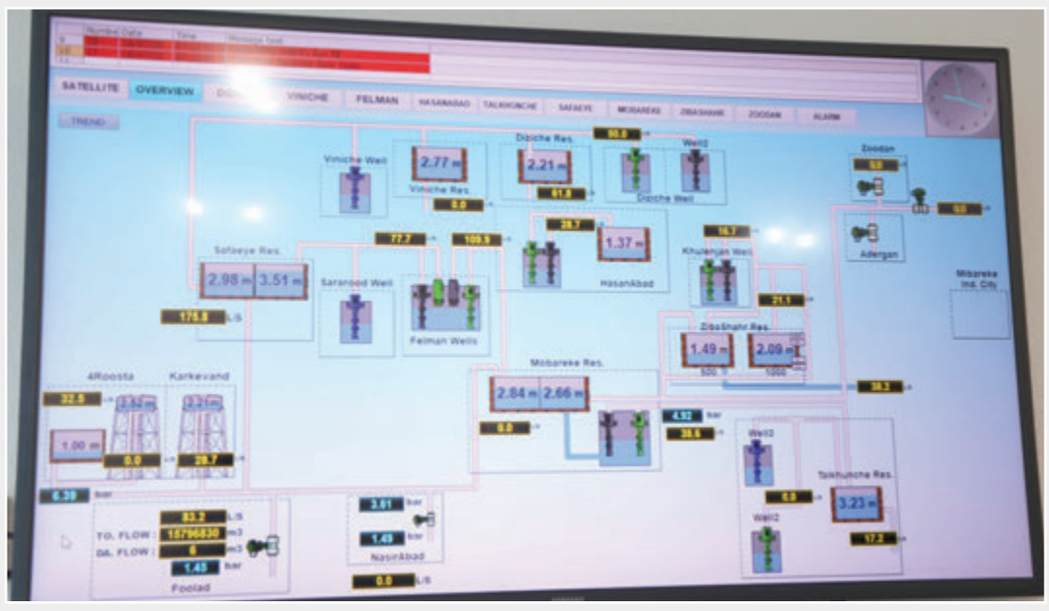

مرتضی یادگاری افزود: هم اکنون تمامی تاسیسات آبی در این شهرستان تا شعاع ۴۰ کیلومتری در مرکز منطقه، از طریق سیستم تله متری به صورت آنلاین مورد بررسی و کنترل قرار می گیرد. وی با بیان اینکه با راه اندازی سیستم تله متری وقوع حوادث در شبکه آبرسـانی در سه ماهه اول سال جاری نسبت به مدت مشابه سال قبل ۱۲ درصد کاهش یافته است عنوان کرد: در سه ماهه اول سال گذشته ۲۴۶ مورد حوادث در شبکه آب به وقوع پیوست، در حالیکه این رقم در مدت مشابه سال جاری به ۲۱۷ مورد کاهش یافته است.

مدیرآبفا شهرستان مبارکه با اشاره به کاهش حوادث انشـعابات آب اعلام کرد: در ۳ ماهه اول سال گذشته ۵۱۷ مورد حادثه در انشعابات آب در شهرستان مبارکه صورت گرفت در حالیکه با راه اندازی سیستم تله متری در تاسیسات و منابع آبی در این شهرستان این رقم در مدت مشابه سال جاری به ۴۱۰ مورد رسید که بیانگر کاهش ۲۰درصدی می باشد. یادگاری تجهیز مخازن به سیستم تله متری را موجب توزیع عادلانه آب میان شهرها و روستاهای تحت پوشش آبفا منطقه مبارکه دانسـت و تصریح کرد: در حال حاضر ۱۲۷ هزار نفر جمعیت شهری و ۲۶ هزار نفر جمعیت روستایی تحت پوشش آبفا مبارکه هستند که با کنترل آنلاین، منابع آب به صورت عادلانه میان مشترکین توزیع می گردد.

وی نصب ۲۰ دستگاه فلومتر بر روی ۷ حلقه چاه را یکی دیگر از عوامل توزیع عادلانه آب برشمرد و بیان داشت: با نصب ۲۰ دستگاه فلومتر بر روی منابع داخلی میزان خروجی آب به صورت دقیق با هدف مدیریت تامین و توزیع این نوع منابع در دستور کار قرار گرفت.

یادگاری افـزود: در زمان پیک مصـرف، آب مورد نیاز منطقه ۸۰۰ لیتر برثانیه اسـت که ۵۵۰ لیتر آن از طریق طرح آبرسانی اصفهان بزرگ و ۲۵۰ لیتر آن با بهره گیری از منابع داخلی تامین می شود.

مدیرآبفا مبارکه به رفع مشکل افت فشار آب در محله نصیر آباد پرداخت و خاطر نشـان ساخت: با راه اندازی سیستم تله متری و تله کنترل، مشکل افت فشار آب در محله نصیر آباد مبارکه برطرف شد. همچنین شش دستگاه فشارشکن بر روی خطوط اصلی آبرسانی نصب شده که این امر نیز در فشار یکسان آب در شبکه توزیع بسیار موثر می باشد. وی کاهش هدر رفت را در مدیریت تامین و توزیع منابع آبی بسـیار حائز اهمیت دانست و اظهارداشـت: از حدود ۴۰۰ کیلومتر شبکه توزیع آب شهری در شهرستان مبارکه، حدود ۲۰ درصد آن فرسوده می باشد و از ۲۰۰ کیلومتر شبکه توزیع آب روستایی در منطقه، حدود ۵۰درصد آن فرسوده است.

نما ینده وزیر بهداشت در مازندران:

ضرورت رعا یت پروتکل‌های بهداشتی به منظور کاهش بیماران کرونا یی

نماینده تام‌الاختیار وزیر بهداشت و درمان در مازندران گفت: آسیب‌پذیری استان از پیک دوم شیوع ویروس کرونا نسبت به موج نخست بیشتر است.

دکتر محمد مهدی ناصحی افزود: آمارها نشان می‌دهد که تعداد بیماران کرونایی و حتی فوتی ها نیز با مقایسه زمانی شیوع موج اول و دوم در این استان بیشتر است.

وی اضافه کرد: هم اکنون نیز اکثر تخت های بیمارسـتانی مازندران در اشغال بیماران کرونایی قرار دارد و درمانگران ما نیز نسبت به موج نخست شیوع ویروسدر استان درگیری بیشتری پیدا کردند.

رییس اسبق دانشـگاه علوم پزشـکی مازندران دلیل افزایش بیماران کرونایی استان را در موج دوم ناشی از شروع فصل کشاورزی و پراکندگی نیروهای کارگری در روستاها بیان کرد و اظهارداشت: در موج اول به دلیل محدودیت‌های کرونایی روسـتاهای استان آسیب کمتری از لحاظ تعداد بیماران مبتلا به کووید-۱۹ داشـتند در حالی که با در موج دوم شیوع آغاز فصل کشـاورزی و افزایش مرادوات و برگزاری آیین‌های عروسی و عزا روستاها به کانون بیماری تبدیل شدند.

وی یکی از راهکارها برای کاهش آمار بیماران کرونایی در میان روستاییان مازنـدران را تداوم محدودیـت های تردد همانند مـوج اول بیان کرد و اظهارداشت: به هر حال به دلایلی این محدودیت ها تداوم نیافت و درگیری روسـتاهای ما نیز بیشتر شد و آسیب زیادتری در این مرحله به روستاییان وارد شده است.

تامین اکسیژن ساز در بیمارستان‌های مازندران

نماینده وزیر بهداشـت و درمان در مازندران در مورد کمبود تجهیزات و امکانات حفاظتی و اکسـیژن ساز در بیمارسـتان‌های کرونایی از جمله شهرستان آمل گفت: تا پیش از سال جاری حدود ۱۱ دستگاه اکسیژن ساز و سایر تجهیزات مورد نیاز با تخصیص اعتبار از سوی وزارت بهداشت و درمان و کمک خیرین خریداری و نصب شده است.

دکتر ناصحی با اشـاره به اینکه برخی از شهرستان ها از جمله نوشهر با کمبودهایی در زمینه دستگاه اکسیژن‌ساز مواجه هستند که در حال رایزنی برای تامین این تجهیزات هستیم، اظهارداشت: شهرستان آمل یکیاز مناطق درگیر استان بود که توانستیم به سرعت تعداد دستگاه های اکسیژن ساز بیمارستان های این شهرستان را به چهار واحد برسانیم.



وی اضافه کرد: به هر حال با افزایش اشـغال تخت های بیمارستانی از سوی بیماران کرونایی، نیاز استانی به دستگاه اکسیژن ساز نیز افزایش پیدا کرده بود که در موج نخست شیوع ویروس کرونا این امکانات تامین شد.

وی در مورد کمبود تجهیزات حفاظتی و محافظتی در بیمارسـتان های کرونایی اظهارداشت: پیشتر این تجهیزات را به صورت دپو و مازاد در استان تامین کرده و در حال حاضر نیز در حال بررسـی میزان نیاز و کمبودهای احتمالی هستیم که در صورت نیاز تجهیزات بیشتری تامین خواهد شد.

نزولی شدن آمار بیماران کرونایی

نماینده وزیر بهداشت در مازندران گفت: از چند روز گذشته آمار مراجعه بیماران کرونایی به بیمارستان های استان مازندران نسبت به روزهای اول رونـد نزولی به خود گرفت و تا حدودی ویروس به مرحله ثبات و کنترل رسیده است. دکتر ناصحی اظهارداشت: مردم استان باید برای تداوم روند کاهشی بیماران کرونایی، باید پروتکل های بهداشتی از جمله استفاده از ماسک را ادامه دهند.

از ۲۰ مرداد ماه جاری؛

طرح توزیع الکترونیکی گاز مایع در آذربایجان شرقی اجرا می شود

آذربایجان شرقی - فلاح: مدیر شرکت ملی پخش فـرآورده های نفتی منطقه آذربایجان شرقی از اجرای طرح توزیع الکترونیکی گازمایع با هدف ارائه خدمات مطلوب به شـهروندان و تحقق دولت الکترونیک از ۲۰ مرداد ماه در اسـتان خبر داد.



به گزارش خبرنگار ما در آذربایجان شرقی، علی روح اللهی با اشـاره به اینکه توزیع نفت سـفید خانوارهای فاقد گاز طبیعی و نفتگاز مورد نیاز مصرف کنندگان جزء در استان با زیر سـاخت بانکی انجام می گیرد، گفت: به منظور ساماندهی توزیع گاز مایع و شناسایی مصرف کنندگان مجاز طرح توزیع الکترونیکی گاز مایع نیز از ۲۰ مرداد ماه سال جاری به مرحله اجرا در خواهد آمد.

مدیر شرکت ملی پخش فرآورده های نفتی منطقه آذربایجان شرقی افزود: این طرح علاوه بر ۱۲ استان کشور که به صورت پایلوت درحال اجرا می باشد در راسـتای تحقق دولت الکترونیک و حقوق شهروندی در این استان نیز عملیاتی خواهد گردید، با اجرای طرح مذکور و شناسایی مصرف کنندگان واقعی، گاز مایع مورد نیاز مصارف خانوارهای نفت سفید سـوز و فاقد انشعاب گاز طبیعی و برخی مصارف بخش های صنایع، اصناف و کشاورزی دارای مجـوز از سـازمانهای متولـی با فرآیند مطلوب تری قابل توزیع خواهد بود.

مدیر شـرکت ملی پخش فرآورده های نفتی منطقـه آذربایجان شـرقی از خانوارهای نفت سـفید سـوز و فاقد گاز طبیعی و شـهروندان واجد شـرایط دریافت سوخت گاز مایع براساس تأیید سـازمانهای متولی خواست، نسبت به ثبت نام، احراز هویت و معرفی حساب بانکی سرپرسـت خانوار در سامانه درخواسـت فرآورده های نفتی http://newtejaratasan.niopdc.ir اقدام‌نمایند.

علی روح اللهی تصریح کرد: با برنامه ریزی مناسب، برگزاری جلسات متعدد مسئولین شرکت ملی پخش و شرکت های موزع گاز مایع، توجیه عوامل توزیع و اطلاع رسانی مطلوب به مصرف کنندگان، سوخت مورد نیاز جامعه هدف در این بسـتر به سهولت قابل عرضه بوده و مشکلی در این زمینه نخواهیم داشت.

با حضور معاون برنامه‌ریزی سازمان جنگل‌ها؛

مدیر کل جدید منابع طبیعی مازندران - ساری معارفه شد

معاون برنامه‌ریزی سـازمان جنگل‌ها، مراتع و آبخیزداری کشـور با اعلام این که امسال طرح زراعت چوب در ۳۰ هزار هکتار از اراضی ملی اجرا می‌شود، گفت که اجرای این طرح آغاز شده است.



عبدالرضا بازدار در آیین تکریم و معارفه مدیران کل منابع طبیعی، مراتع و آبخیزداری مازندران منطقه ساری افزود: سهم استان ها برای اجرای این طرح در راستای تامین چوب مورد نیاز واحدهای چوبی کشور مشخص شده و استان ها مکلف به اجرای تمام و کمال این برنامه هستند.

وی هـدف از اجرای زراعت چوب را علاوه بر تامین چوب مورد نیاز واحدهای صنعت چوب کشور، برداشتن فشـار از روی جنگل های کشور به خصوص جنگل های شمال پس از اجرای قانون تنفس اعلام کرد معاون سازمان جنگل ها اظهار داشت: همچنین حدود پنج میلیون اصله نهال نیز در سال جاری برای تولید چوب و ایجاد فضای سبز به صورت رایگان به مردم تحویل شد و در صورت نیاز تسهیلاتی نیز به مردم برای اجرای طرح زراعت چوب ارائه خواهد شد.بازدار اجرای طرح کشت گیاهان دارویی را با هدف امنیت و سلامت غذایی از دیگر برنامه های سازمان جنگل ها در سال جاری اعلام کرد و گفت: امسال برای کشت گیاهان دارویی در ۵۰ هزار هکتار از اراضی ملی نیز برنامه ریزی شده است.وی افزود: برای جهش در تولید گیاهان دارویی در سـطح کشور و به واقعیت پیوستن این برنامه، سهم هر استانی برای کشت گیاهان دارویی مشخص شده و استان ها مطابق با برنامه ریزی اقدام خواهند کرد.

معاون برنامه ریزی سازمان جنگل ها همچنین از صدور سند برای اراضی ملی به عنوان دیگر برنامه این سازمان در سال جاری یاد کرد و گفت: طرح اخذ سند مالکیت برای ۳۰ میلیون هکتار از اراضی ملی در دستور کار قرار گرفته است .وی هدف از اخذ سند برای اراضی ملی را جلوگیری از تعرض به این عرصه ها و تغییر کاربری اعلام کرد و توضیح داد: در سال جاری سازمان جنگل ها ۹ برنامه اجرایی و راهبردی را برای حفاظت از اراضی ملی و جنگل ها و جهش تولید برنامه ریزی کرد که حفاظت از اراضی ملی و جنگل ها در اولویت این برنامه ها قرار دارد.بازدار گفت: سازمان جنگل ها با هر گونه تهدید و تعرض به اراضی ملی و جنگل ها بشدت برخورد می کند و در این مسیر نیز دستگاه های نظارتی کمک کار این سازمان هستند.

در گفتوگو با مهر بررسی شد؛

بازآفرینی محلات کرج

رئیس کمیسـیون معماری، شهرسـازی و بافت‌های فرسوده شورای شهر کرج با اشاره به اجرای طـرح بازآفرینی در محلات کرج، از تلاش برای رفع کمبود سرانه‌های خدماتی در تپه مرادآب خبر داد.

احد رسولی در گفتگو با خبرنگار مهر در خصوص اقداماتی که در قالب طرح بازآفرینی در تپه مرادآب کرج انجام شده است، اظهار کرد: در این نقطه از شهر یک حوزه عمومی با وسعت ۶۸.۹ هکتار تعیین شده است.

وی با اشـاره به اینکه در محـدوده عمومی تپه مرادآب کاربری‌های خدماتی و عمومی پس از انجام مطالعات لازم بارگذاری شـده است، گفت: یک رینگ سی متری نیز در آن محدوده در حال اجرا است که امیدواریم امسال امکان استفاده قسمتی از این رینگ برای ساکنان تپه مرادآب فراهم شودرئیس کمیسـیون معماری، شهرسازی و بافت‌های فرسوده شورای شهر کرج با اشاره به اقداماتی که به منظور رفع برخی تملکات در رینگ سی متری تپه مرادآب انجام شده اسـت، افزود: ۳۵ ملک ناپایدار و ریزشی در محدوده رینگ سی متری تملک شـده است.وی گفت: در پایین دست این رینگ یک حوزه مسکونی حدود ۱۰۵ هکتاری تعریف شده که مالکان و ساکنان آن محدوده مطابق طرح ضرورت دارد که نسبت به احیا، بهسازی، نوسازی و بازسازی خانه‌های مسکونی خود اقدام کنند.

کمبود سرانه سبز در تپه مرادآب

وی بیان کرد: در خصوص سـرانه‌های فضای سـبز و همچنین وجود فضاهای توریستی-تفریحی محدوده طرح کاستی هایی وجود دارد که با تأمین بخشی از این سرانه‌ها در بخش عمومی که فضای آن بالای ۹۰ درصد آزاد سازی شده است، می‌توانیم بخشی از کمبود سرانه‌های خدماتی ساکنان تپه مرادآب را برآورده کنیم.

رسـولی دیگر اقدامات مهم در قالـب طرح بازآفرینی و بهسازی تپه مرادآب را عملیات آسفالت ریزی، جمع آوری آب‌های سطحی و توسعه فضای سبز آن برشمرد.

وی در بخش دیگـری در خصوص عملیات اجرایی در قالـب طرح بازآفرینی محله اختر آباد نیز گفت: مرحله اول مطالعات طرح توسط مشاور مربوطه انجام شده و گزارش این مطالعات در اختیار شهرداری قرار گرفته است.



رئیس کمیسیون معماری، شهرسازی و بافت‌های فرسوده شورای شهر کرج به عملیات احداث و تجهیز پارک محلی سه هکتاری در اختر آباد اشاره کرد و افزود: این پارک برای پیاده سـازی اهداف بازآفرینـی و بازتوانی محله اختر آباد اجرایی شده و طی سـال‌های ۹۷ و ۹۸ به ترتیب بالغ بر ۱۰ و ۲۰ میلیارد ریال اعتبار برای تملک و ایجاد فضای سبز و پارک منظور شده است.

عرصه دو هکتاری پارک محلی اختر آباد رفع تملک شد

وی تاکید کرد: در پروژه پارک محلی اختر آباد از مساحت سـه هکتاری آن رفع تملکات واقع در عرصه دو هکتاری انجام شده و باقی عرصه آن در حال تملک است.

رسـولی توضیح داد: در عرصه دو هکتاری پارک محلی اختر آباد که رفع تملک شـده و اکنون در اختیار شهرداری کرج است عملیات زیرسازی انجام شده و کف پوش‌های مسیرهای ورودی و یا عملیات اجرایی ساخت فضاهایی مانند نمازخانه و جانمایی آب نماها در این پارک به اجرا درآمده است. وی در خصوص طرح بازآفرینی محله حصارک بالا نیز گفت: انعقاد قرارداد با مشاور طرح انجام شده و در حال جمع آوری اطلاعات لازم از دیگر دستگاه‌های اجرایی است، امید اسـت به زودی مطالعات سند توسعه آن در اختیار ما قرار داده شود.

رئیس کمیسیون معماری، شهرسازی و بافت‌های فرسوده شورای شهر کرج در خصوص طرح بازگشایی، بازآفرینی و باز طراحی خیابان ۱۶ متری حصارک پایین نیز گفت: این طرح قرار شده به طول هزار و ۳۵۰ متر و در مساحتی حدود ۱۶.۵ متر مربع اجرایی شود، مهندس مشاور این طرح تعیین و نقشه برداری آن نیز بر اساس دو فاز شرقی و غربی انجام شده است.

طرح مطالعاتی بازآفرینی محله سهرابیه انجام شد

وی با اشاره به طرح بازآفرینی محله سهرابیه که ۶۰ هکتار وسـعت دارد و جمعیتی بالغ بر ۱۶ هزار و ۵۰۰ نفر در آن ساکن هستند، افزود: طرح مطالعاتی بازآفرینی این محله انجام شده است و باید برنامه‌های مطالعاتی آن پیاده سازی شودرسولی در خصوص طرح بازآفرینی محله حسن آباد که در شمال شـرقی کرج و در منطقه هشت شهرداری واقع است، عنوان کرد: وسعت آن ۲۵۸۴ هکتار است، مطالعات طرح این محله نیز انجام شده و در انتظار آغاز عملیات اجرایی است.وی با بیان اینکه در خصوص طرح بازآفرینی محله آق تپه مهرشهر نیز مطالعات طرح مربوطه انجام شده است، بیان کرد: وسعت این محله برابر ۱۵۸۸ هکتار است و در منطقه سه شهرداری کرج قرار دارد.

هیچ گونه کمبودی در تجهیزات بهداشتی پنج بیمارستان آمل وجود ندارد

سخنگوی دانشگاه علوم پزشکی مازندران برخی ادعاها درباره کمبود تجهیزات بیمارستانی در شهرستان آمل را تکذیب و تاکید کرد: آمل یکی از مجهزترین مناطق استان از لحاظ تجهیزات پزشکی و بیمارستانی است و هیچ کمبود در آن وجود ندارد.

دکتر سیمین بابایی افزود: اظهار نظر در مورد کمبود لوازم بهداشتی فقط روحیه مردم و کادر درمانی را آزرده می کند و کاملا خلاف واقع اسـت‌وی با تاکید بر این که هیچگونه کمبودی در تجهیزات بهداشتی پنج بیمارستان آمل وجود ندارد، توضیح داد: اسـتاندارد امکانات بیمارستانی بر اساس شرایط عادی و جمعیت ثابت بیماران تامین می شود و وضعیت کرونایی را نباید با شرایط عادی سنجید و بر اساس آن از کمبود تجهیزات و امکانات بیمارستانی سخن گفت.دکتر بابایی همچنین در مورد کمبود دستگاه سی تی اسکن یا تجهیزات تصویر برداری در بیمارستان های آمل هم گفت: پیش از شیوع ویروس کرونا ۲ بیمارستان شمال و ۱۷ شهریور آمل دارای دستگاه سی تی اسکن بودند که در شرایط معمولی در حد نیاز بود.وی با بیان اینکه سال ۹۸ دانشگاه علوم پزشکی مازندران برای بیمارستان ۱۷ شهریور اقدام به عقد قرارداد و خرید یک دستگاه دیگر هم کرد، افزود: در همان سال تمامی پول آن پرداخت شد، اما به دلیل تحریم ها ورود این دستگاه به تاخیر افتاده بود که اکنون دستگاه دریافت و تحویل بیمارستان شد که در حال نصب است. دکتر بابایی همچنین از اختصاص یک دستگاه سی تی اسکن به بیمارستان امام خمینی(ره) آمل خبر داد و گفت: در حال حاضر هیچگونه کمبودی تجهیزاتی در بیمارستان های آمل دیده نمی شود. وی همچنین در مورد برخی گزارش ها در باره محدودیت دستگاه اکسیژن ساز در آمل نیز اظهار داشت: باید اعتراف کرد که با شیوع مجدد کرونا و پیک دوم همه گیری این ویروس در آمل و قرمز شدن وضعیت این شهرستان، در بخش دستگاه اکسیژن ساز با محدودیت رو به رو شدیم که با همراهی وزارت بهداشت و درمان توانستیم در کمترین زمان سه دستگاه اکسیژن ساز تهیه و در بیمارستان های هدف مستقر کنیم. به گفته او در ۲ هفته اخیر بیش از ۲۰ میلیارد تومان تجهیزات بیمارستانی به بیمارستان های شهرسـتان آمل داده شد و در صورت لزوم این آمادگی وجود دارد تا تجهیزات بیشتری به این شهرستان گسیل شود.

تخصیص ۱۱ میلیارد تومان اعتبار دولتی برای پروژه‌های عمرانی شهرداری رامسر

احمد خوش قلب با اشـاره به بودجه ۶۲ میلیارد تومانی شهر رامسر در سال ۹۹ گفت: سـاخت پل ارتباطی در لات محله، جداره سازی رودخانه های سطح شهر به ویژه صفارود، ساخت کانال هدایت اب های سطحی و لوله گذاری برای هدایت ابهای سطحی در شهر رامسر با این اعتبارات دولتی اجرایی می شود.

وی با اشاره به ساخت پل در منطقه لات محله رامسر گفت: این پل به منظور باز شدن گره ترافیکی این منطقه و با اعتبار ۱۰ ساخته می شود که این میزان پنج‌میلیارد تومان دولتی و بقیه هم از اعتبارات داخلی شهرداری تامین می شود.

وی با بیان این که این پل، منطقه لات محله را به لپاسر متصل می کند گفت: ساخت این پل کمک می کند تا بار ترافیکی ایجاد شده در منطقه لات محله که به دلیل تردد مسافران و گردشگران در مسیر رفت و برگشت ییلاق جواهرده در داخل شهر کاهش دهد.خوش قلب با بیان این که پیمانکار ساخت این پل از روز گذشته در این مکان مستقر شده و اماده عملیات اجرای ساخت پل است افزود: طول این پل ۵۲ متر و عرض سواره ان ۱۱ متر است که احتساب یک و نیم متر پیاده رو از هر طرف به ۱۴ متر می رسد.این مقام مسئول در ادامه با اشاره به سیل های مخرب سال های گذشته در رامسر و ابگرفتگی معابر گفت: در حال حاضر چهار نقطه حساس و ابگیر در سطح شهر وجود دارد که با اختصاص یک میلیارد و ۱۰۰ میلیون تومان اعتبار دوتی و همچنین یک میلیارد و ۱۰۰ تومان از اعتبار داخلی شهرداری، عملیات اجرایی ساخت کانال هدایت ابهای سطحی در چهار فاز انجام می شود.شهردار رامسر همچنین با اشاره به اهمیت جداره سازی رودخانه ها در فصل باران های شـدید گفت: برای جلوگیری از تخریب های ناشی از سیلاب نیز جداره سازی رودخانه سطح شهر به ویژه صفارود با اعتبار استانی سه میلیارد و ۵۰۰ میلیون تومان به طول ۲ هزار و ۵۰۰ متر مربع است به مناقصه گذاشـته شد، بعلاوه اینکه سه میلیارد و ۵۰۰ میلیون تومان نیز از اعتبار داخلی شهرداری نیز برای تکمیل این تخصیص می یابدوی در ادامه افزود: همچنین در برای لوله گذاری هزار متر برای هدایت اب های سطحی یک میلیارد و ۴۰۰ میلیون تومان اعتبار های اسـتانی برای اجرای این پروژه اختصاص داده شد.

اخبار کوتاه

عرشیان:

تخصیص سوخت حمایتی به ناوگان باری درون شهری

اسماعیل عرشیان مدیرعامل سازمان مدیریت و نظارت بر تاکسیرانی شهرداری قزوین، از تخصیص سهمیه سوخت حمایتی به ناوگان باری بنزینی فعال درون شهری در صورت ثبت نام در سامانه www.utcm.ir (سامانه ثبت نام سوخت ناوگان باری درون شهری) خبر داد.

به گزارش روابط عمومی سازمان مدیریت و نظارت بر تاکسیرانی شهرداری قزوین، عرشیان افزود: مطابق ابلاغیه سازمان شهرداری ها و دهیاری های وزارت کشور به کلیه شهرداری ها، تخصیص سوخت به ناوگان باری بنزین سوز که از مدیریت حمل و نقل بار شهرداری پروانه فعالیت و اشتغال دریافت کرده اند افزایش می یابد و رانندگان ناوگان باری بنزین سوز درون شهری علاوه بر سهمیه بنزین پایه، سهمیه مازاد نیز دریافت خواهند کرد، کلیه رانندگان خودروهای حمل و نقل بار باید به منظور استفاده از حداکثر سهمیه سوخت بنزین، ضمن دریافت پروانه اشتغال از سازمان تاکسیرانی، در سامانه مدیریت مرکزی حمل بار درون شهری به نشانی www.utcms.ir ثبت نام نمایند. وی ادامه داد: سازمان تاکسیرانی به منظور سهولت دریافت پروانه اشتغال و ثبت نام مالکین خودروهای حمل بار درون شهری در سامانه سوخت، تمهیداتی را فراهم کرده که بر همین اساس این دسته از رانندگان می توانند در دفتر پیشخوان دولت واقع در خیابان منتظری جنب میدان بار و خیابان توحید و همچنین دفتر شرکت تاکسی اینترنتی بادسان واقع دربلوار شهید بهشتی جنب کانون معلولین توانا امور مربوط به دریافت پروانه اشتغال و ثبت نام در سامانه سوخت را به انجام برسانند. مدیرعامل سازمان تاکسیرانی با اشاره به این که سهمیه پایه رانندگان ناوگان بار شهری که در سامانه www.utcms.ir ثبت نام نکرده اند به مرور کاهش خواهد یافت افزود: از این به بعد، سیاست تخصیص میزان سوخت به ناوگان باری بنزین سوز بر اساس پیمایش واقعی خودرو و متناسب با فعالیت آن خواهد بود و بر همین اساس، رانندگانی که فعالیت و پیمایش آن ها در حوزه حمل و نقل درون شهری زیاد باشد، به همان میزان می توانند سوخت بیشتری دریافت کنند.مدیرعامل سازمان تاکسیرانی افزود: رانندگان ناوگان باری جهت دریافت اطلاعات بیشتر می توانند با واحد بار سازمان تاکسیرانی به شماره تلفن ۳۳۸۴۸ داخلی ۱۲۱ تماس حاصل نمایند.

درخشش آبفا استان اصفهان در دومین جشنواره نیرو و رسانه

شرکت آبفا استان اصفهان در دومین جشنواره نیرو و رسانه موفق به کسب رتبه دوم در رشته موشن گرافیک شد.

مدیر روابط عمومی و آموزش همگانی شرکت آبفا استان اصفهان اعلام کرد: این جشنواره با شعار محوری «سازگاری با تغییر اقلیم» برگزار شد و هدف از برگزاری آن توسعه مشارکت رسانه ها و وزارت نیرو در راستای اصلاح شیوه مصرف بود. سید اکبر بنی طبا ضمن تقدیر از همکاری اصحاب رسانه با آبفا استان اصفهان در فرهنگ سازی مدیریت مصرف عنوان کرد: بخش بزرگی از اعتماد مردم به آبفا استان اصفهان نتیجه ی اطلاع رسانی صحیح و به موقع رسانه ها بوده است و این امر نشان می دهد که رسانه ها به مسئولیت اجتماعی خود در قبال مساله ی حیاتی مانند آب، به درستی عمل کرده اند. وی ضمن ابراز امیدواری در خصوص تداوم این جشنواره تصریح کرد: از میان ۵۵۷ اثر رسیده به جشنواره، طی دو مرحله ۴۰ اثر نهایی حائز رتبه های اول تا سوم در محورهای مختلف شدند و آبفا استان اصفهان نیز موفق شد رتبه دوم در رشته موشن گرافیک را کسب کند.

لزوم نظارت مدیریت شهری بر پروژه برندسازی

شهرداری موظف است پروژه پژوهشی برند سازی را پیگیری و نظارت کند.

سارا دشت گرد در سی و یکمین جلسه شورای پژوهش و مطالعات راهبردی شورای اسلامی شهر کرج با بیان این مطلب اظهار داشت: برند سازی جزو یکی از موثرترین و مهمترین فعالیت های بازاریابی به حساب می آید، برندسازی شهری تصویری از شهر در ذهن مخاطب ایجاد می کند تا شهر را از مکانی معمولی به مقاصدی تبدیل شوند که توریست را جذب کند.

دبیر دوم شورای اسلامی شهر کرج تصریح کرد: شهرها جهت ارزش آفرینی برای خود اقدام به برندسازی می کنند بنابراین نمود این کارایی و اثرگذاری در رشد اقتصادی افزایش سرانه درآمد شهروندان و افزایش سرمایه گذاری برای توسعه آتی در شهر است.وی تاکید کرد: لذا در خصوص پروژه برندسازی شهرداری موظف است در قالب شرح خدمات اولیه ارائه شده توسط مشاور که همه این موضوعات را در نظر داشته است اقدام به پیگیری و نظارت پروژه نمود و جزو خواسته های خود از مشاور مد نظر قرار دهد.به گفته این عضو شورا، هرگونه کم کردن شرح خدمات از نظر شورای پژوهشی قابل قبول نخواهد بود.

در بازدید معاون رییس جمهور از پروژه زباله سوز مرکز استان:

قول ۲۰۰ میلیاردی نوبخت برای بهره‌برداری پروژه زباله سوز ساری



معاون رییس جمهور در بازدید از کارخانه زباله سوز ساری، از اختصاص اعتبار لازم برای تکمیل این پروژه خبر داد.

محمدباقر نوبخت معاون رییس جمهور و رییس سازمان برنامه و بودجه کشور به همراه رجبی شهردار مرکز استان، علی بابایی نماینده مردم ساری و میاندورود و حسین زادگان استاندار مازندران، رضایی فرماندار ساری و دیگر مسئولان استانی و شهرستانی از پروژه نیروگاه زباله سوز ساری بازدید کرد.

نوبخت در این بازدید ضمن قدردانی از روند کار شهرداری ساری در اجرای این پروژه، گفت: در سریع‌ترین زمان ممکن، اعتبار مورد نیاز برای تکمیل نیروگاه زباله سوز ساری اختصاص خواهد یافت.

رئیس سازمان برنامه و بودجه کشور به اراده محکم مدیریت شهری ساری برای تکمیل نیروگاه زباله سوز ساری اشاره کرد و گفت: پروژه نیروگاه زباله سوز ساری طی یکسال اخیر روند رو به رشد گرفته و مرکز استان را در آینده ای نزدیک از چالش بزرگ زباله دور خواهد کرد.

شهردار ساری نیز در این بازدید با حیاتی خواندن این پروژه برای مرکز استان گفت: قولی که امروز رئیس سازمان برنامه و بودجه کشور برای تامین اعتبار این پروژه دادند نوید خوبی برای شهروندان ساری است که بعد از سال ها مشکل زباله این شهر و شهرهای اطراف مرتفع شود.

عباس رجبی گفت: پروژه زباله سوز ساری نیازمند ۲۰۰ میلیارد تومان اعتبار برای افتتاح است و چنانچه این اعتبار اختصاص یابد می‌توانیم تا پایان سال از این پروژه بهره‌برداری کنیم.

علی بابایی نماینده مردم ساری و میاندورود در مجلس شورای اسلامی هم در این بازدید بر اختصاص به موقع اعتبار پروژه نیروگاه زباله سوز ساری تاکید کرد.

استاندار مازندران در این بازدید بر اهمیت این پروژه تاکید و خاطرنشان کرد: بهره‌برداری از این پروژه راه برون‌رفت از معضل پسماند در مرکز استان است.

نیروگاه زباله سوز ساری از مطالبات مهم شهروندان ساروی است که گرچه سال‌ها به دلایل مختلف سرعت لازم برای به تکمیل نهایی رسیدن را نداشته، اما در سال جاری با مدیریت عباس رجبی شهردار ساری، این پروژه در مسیر توسعه و پیشرفت قرار گرفت و با عملیات اجرایی هدفمند در یک سال اخیر، از پیشرفت چشمگیری برخوردار شده است.

اینک با تأکید رئیس سازمان برنامه و بودجه امیدواری به تکمیل این پروژه مهم و حیاتی برای شهروندان ساروی، بیش از گذشته شده و نشان از این دارد که گرچه سایه مشکلات اقتصادی در کنار معضلی همچون شیوع ویروس کرونا، بر عملیات عمرانی شهر دیده می شود اما شهرداری ساری پروژه های عمرانی خود را یکی پس از دیگری به مرحله اجرا درمی آورد تا اندیشه ی توسعه شهری و خدمات به شهروندان رنگ واقعیت به خود گیرد.

توزیع گاز مایع در چهارمحال و بختیاری الکترونیکی می‌شود

شهرکرد خبرنگار امروز- مدیرعامل شرکت پخش فراورده‌های نفتی چهارمحال و بختیاری گفت: توزیع گاز مایع در این استان از ابتدای شهریورماه امسال از طریق سامانه الکترونیکی انجام خواهد شد.

به گزارش روابط عمومی شرکت پخش فراورده های نفتی چهارمحال وبختیاری جعفر سالاری نسب اظهار داشت: این تصمیم در راستای تحویل گاز مایع مورد نیاز واحدهای مسکونی واقع در مناطق فاقد گازکشی و سایر متقاضیان مجاز صنفی، همچنین جلوگیری از استفاده غیرمجاز خودروها صورت می‌گیرد.

مدیر عامل شرکت پخش فراورده‌های نفتی چهارمحال و بختیاری تصریح کرد: سرپرستان خانوارهایی که محل زندگی آنها واقع در مناطق فاقد شبکه گاز طبیعی است و سایر متقاضیان گاز مایع می‌توانند برای ارایه درخواست سوخت مورد نیاز خود به سامانه newtejaratasan.niopdc.ir مراجعه و پس از نام‌نویسی و دریافت رمز ، نسبت به ثبت درخواست خود اقدام کنند.

مدیرعامل شرکت پخش فراورده‌های نفتی چهارمحال و بختیاری، با اشاره به نصب تجهیزات سوخت مایع در برخی خودروها، بدون داشتم مجوزها و استانداردهای لازم، تاکید کرد: اختصاص گاز مایع به متقاضیان تنها براساس اطلاعات راستی‌آزمایی شده مندرج در سامانه مذکور صورت خواهد گرفت.وی با تاکید بر افزایش بازرسی‌ها به منظور جلوگیری از عرضه خارج از شبکه گاز مایع، اضافه کرد: نظارت بر اجرای مطلوب این طرح بر عهده اداره نظارتی متولی است.سالارنسب تاکید کرد: متقاضیان برای ثبت پرداخت هزینه گاز مایع به صورت الکترونیک نام شماره بانکی و کد ملی خود را به فروشگاه‌های عرضه مواد سوختی یا دهیاری ارایه کنندوی، سهمیه گاز مایع استان را ماهانه ۲ هزار و ۶۰۰ تن اعلام کرد و افزود: شارژ اتوماتیک سهم از مهمترین مزیت‌های این طرح است.مدیر شرکت پخش فرآورده‌های نفتی چهارمحال و بختیاری،میزان مصرف گاز در جایگاه‌های CNG این استان در سه ماهه نخست امسال را نیز ۲۵ میلیون و ۳۱ هزار مترمکعب عنوان کرد و گفت: این میزان مصرف نسبت به مدت مشابه پارسال ۱۳.۷ درصد رشد داشته است.

اختصاص عمده اعتبارات مقابله با آسیب‌های اجتماعی در البرز

فاطمه حسن آبی - معاون سیاسی، امنیتی و اجتماعی استاندار البرز گفت: با توجه به اینکه مناطق حاشیه‌نشین، محروم و کم برخوردار مأمن و کانون انواع آسیب‌ها هستند، عمده اعتبارات مقابله با آسیب‌های اجتماعی در استان به مناطق حاشیه‌نشین اختصاص یافت.

فردی با بیان این مطلب در جلسه کارگروه ارتقای وضعیت امور اجتماعی، فرهنگی و توسعه سلامت استان، تهیه و تدوین برنامه عملیاتی کارگروه تخصصی امور اجتماعی استان را یکی از مهم ترین اقدامات این حوزه در سال ۹۸ برشمرد و گفت: سال گذشته بیش از ۵ میلیارد و ۳۶۵میلیون تومان اعتبار به آسیب های اجتماعی در استان اختصاص یافت.وی افزود: از این تعداد یک میلیارد و۷۹۸ میلیون تومان برای تجهیز اماکن فرهنگی مناطق حاشیه نشین و ۳ میلیارد و ۵۶۷ میلیون تومان برای اعتبارات هزینه ای کنترل و کاهش آسیب های اجتماعی از جمله ؛ طلاق، اعتیاد، مفاسد اخلاقی، حاشیه نشینی، مناطق حـاد بحرانی، کودکان کار و خیابان، طرح نماد نظام مراقبت اجتماعی دانش آموزان اخصاص یافته است.

معاون سیاسی، امنیتی و اجتماعی استانداری البرز التزام به قانون و هماهنگی همـه نهاد های فرهنگی و اجرایی مربوطـه میتواند در تثبیت زندگی وبالا بردن سبک زندگی و دوری از تعارضات اجتماعی در جهت توقف و کاهش آسیب های اجتماعی در استان کمک کند.

وی با بیان اینکه کاهش آسیب های اجتماعی نیازمند پژوهش محوری است، افزود: محورهای این کارگروه دغدغه همه کسـانی است که در حوزه‌های فرهنگی و اجتماعی تلاش می کنند زیرا مسایل اجتماعی به صورت زنجیروار و مانند دانه های تسبیح به هم پیوسته بر هم تاثیر می گذارند.

معاون سیاسی، امنیتی و اجتماعی استاندار البرز افزود: ماموریت اصلی کارگروه ارتقای وضعیت امور اجتماعی ، فرهنگی و توسعه سلامت استان این است که در کنار آسیب‌های اجتماعی با استفاده از ظرفیت سرای محله برای پیشگیری از آسیب های اجتماعی با کمک معتمدین و تشکل های غیر دولتی تاثیر گذار در آموزش خانواده ها در برابر آشیب های اجتماعی گام بر دارند.

با حضور معاون رییس جمهور؛

فعالیت آزمایشی نیروگاه ۲۰۰ تنی زباله‌سوز نوشهر آغاز شد

فعالیت آزمایشی نیروگاه زباله‌سوز نوشهر با حضور معاون رئیس جمهوری و رئیس سازمان برنامه و بودجه آغاز شد.

ساخت نیروگاه زباله سوز نوشهر با هدف فراوری ۲۰۰ تن زباله تولیدی شهرستان های نوشهر، چالوس و کلاردشت و تولید حدود سه مگاوات برق در ساعت در سال ۱۳۹۰ در زمینی به مساحت حدود ۲ هکتار در منطقه «پلنگ چال» نوشهر کلنگ زنی شـد و بنا به وعده مسئولان وقت قرار بود حداکثر طی ۲ سال به بهره برداری برسد.بر اساس گزارش های رسمی تاکنون برای سـاخت این نیروگاه حدود ۱۱۲ میلیارد تومان هزینه شده که حدود ۲۶ میلیارد تومان آن از محل سفر مقام معظم رهبری بود و بقیه از محل اعتبارات ملی تامین شده اسـت.بهره برداری رسمی از این نیروگاه که گفته می شود جهان دومین در نوع خود پس از نیروگاه تهران است زمینه اشتغال دستکم ۶۰ نفر را فراهم می کند.محمدباقر نوبخت در حاشیه بهره‌برداری آزمایشی از نیروگاه زباله‌سوز نوشهر در گفت و گو با خبرنگاران افزود: بهره‌برداری از این نیروگاه یکی از مطالبات دیرینه مردم نوشـهر و غرب مازندران بوده است که به لطف خداوند امشب سنجش آزمایشی آن با موفقیت انجام شد.وی گفت:نیروگاه زباله سوز نوشهر نخستین نیروگاه از لحاظ برخورداری از آخرین استانداردهای زیست محیطی با فناوری نوین در شـمال کشور است که علاوه بر امحای زباله و تولید انرژی ، قادر به تبدیل شـیرابه به آب مصارف کشاورزی است که نقش زیادی در حفظ محیط زیست منطقه دارد.معاون رییس جمهوری با اشاره به شرایط آب و هوایی و اقلیمی شمال کشور ، گفت: موضوع پسماند برای دولت بسیار مهم است و تلاش می کند تا با سرمایه گذاری در این بخش به حفظ محیط زیست کمک کند.نوبخت همچنین با اشاره به اعتبارات مورد نیاز برای تکمیل این پروژه تامین شود.

بازدیدش از نیروگاه زباله سوز ساری ، اظهار داشت : تاکنون کارهای زیادی برای آن نیروگاه هم انجام شد و طبق برنامه ریزی صورت گرفته تا پایان سال به بهره برداری می رسد. رییس سازمان برنامه و بودجه درخواست اعتبار برای تکمیل نیروگاه زباله سوز نوشهر را ۳۵۱ میلیارد تومان اعلام کرد و گفت: این موضوع را در دولت مطرح خواهم کرد و سعی می کنیم تا اعتبارات مورد نیاز برای تکمیل این پروژه تامین شود.

مهندس نظری تأکید کرد:

ضرورت تسریع در پروژه‌های راه و شهرسازی شهرستان سوادکوه

مدیر کل راه و شهرسـازی اسـتان مازندران به منظور رفع موانع اجرایی از پروژه های فعال حوزه راه و شهرسازی شهرستان سوادکوه بازدید و دستوراتی را در خصـوص تسـریع در عملیات اجرایی آن ابلاغ کرد.



مهندس سـید محمد نظری مدیر کل راه و شهرسازی اسـتان مازندران در این بازدید که با حضور فرماندار ، معاونت مهندسـی و ساخت ، رئیس اداره راه و شهرسازی شهرستان سوادکوه همراه بود، ضمن اعلام رضایت نسبی از اجرایی پروژه ها عنـوان نمود : پروژه هـای حوزه راه و شهرسـازی فعال در این شهرستان به دلیل حجم بالای ترافیک و تردد ، دارای اهمیت ویژه می باشند.وی از روند تکمیل پل پارسی سوادکوه بازدید و تصریح کرد: یکی از دغدغه های اصلی مردم فهیم این منطقه همین پروژه می باشد که با پیگیری بعمل آمده این پروژه که با پیشرفت فیزیکی بسیار بالایی همراه بوده و به حول و قوه الهی امیدواریم با تلاش شبانه روزی همکاران و همراهی و همدلی مسئولین منطقه این پروژه در آینده ای نزدیک به بهره برداری برسد .

مهندس نظری یادآور شد: احداث و تکمیل پل پارسی سوادکوه با ۸۵ درصد پیشرفت فیزیکی به طول ۲۵/۶۰ متر و عرض ۱۰/۷ با اعتبار هزینه شده ۱۷ میلیارد ریال در حال انجام بوده که انشاالله بزودی مورد بهره برداری قرار خواهد گرفت.

مدیر کل راه و شهرسـازی استان مازندران در ادامه از تکمیل پل پله پا و بهسازی محور خطیر کوه بازدید نمودند. مهندس نظری عنوان کرد: با توجه به حجم تردد و موقعیت خاص این منطقه، این اداره کل در تلاش است تا با تخصیص اعتبار مناسب پروژه‌های حوزه راه و شهرسازی در این منطقه را با جدیت و تلاش مضاعف پیگیری و برای اتمام این پروژه ها از هیچ کوششی فروگذار نکند . وی اظهار داشت : شهرستان سوادکوه به دلیل موقعیت خاص و قرارگیری در مسـیر راه ارتباطی تهران به مشـهد مقدس دارای اهمیت ویژه ای می باشـد. وی در ادامه ضمن بازدید از سایر پروژه های فعال اداره کل راه و شهرسازی در منطقه در خصوص مسائل و مشکلات مربوط راه ارتباطی سوادکوه بحث و بررسی و مقرر شد در این خصوص ضمن اتخاذ تصمیمات مناسب گره گشایی لازم صورت پذیرد . گفتنی است در این بازدید فرماندار، ضمن اعلام رضایت از اداره کل راه و شهرسازی استان آمادگی خود را برای همراهی به جهت تسـریع در روند اجرایی پروژه ها و رفع موانع اجرایی اعلام نمودند

رئیس اتاق اصناف البرز:

هیچ تالار پذیرایی در کرج باز نیست

زبیده شادان وند - رئیس اتاق اصناف البرز گفت: متاسـفانه صنف تالارداران از اسفندماه تاکنون آسیب و ضرر مالی زیادی را متحمل شده و با شرایط پیش آمده هم معلوم نیست از چه زمانی بتوانند فعالیت خود را از سر بگیرند.

بهروز حصاری با تاکید بر ضرورت تکمیل اظهار نامه‌های مالیاتی از سوی واحدهای صنفی استان اظهار کرد: در مرداد ماه فرصتی قانونی به صنوف مختلف استان جهت تکمیل اظهارنامه‌های مالیاتی داده شده و امیدواریم صاحبان این واحدها احساس مسـئولیت کرده و به تکلیف قانونی خود در این زمینه عمل کنند. وی همچنین به تعطیلی برخی از واحدهای صنفی اسـتان تا اطلاع ثانوی اشاره کرد و افزود: دستورالعمل ستاد ملی کرونا نسبت به تعطیلی برخی از صنوف مثل تالارها، سالن‌های زیبایی و آرایشگاه‌های زنانه لازم الاجرا است. وی ادامه داد: قاطعانـه باید بگویم در حوزه تالارهای پذیرایی در کرج هیچ تـالاری فعالیتی ندارد و با بازرسی دوره‌ای که انجام می‌شود همه این واحدها همچنان بسته‌هستند.

متاسـفانه صنف تالارداران از اسفندماه تاکنون آسـیب و ضرر مالی زیادی را متحمل شده و با شرایط پیش آمده هم معلوم نیست از چه زمانی بتوانند فعالیت خود را از سر بگیرند. حصاری با اشاره به وضعیت آرایشگاه‌های زنانه هم توضیح داد: در حال حاضر بیش از ۱۲۰۰ آرایشـگاه زنانه دارای مجوز و شناسنامه دار در البرز فعال است. وی تاکید کرد: البته برخی از آرایشگاه‌های زنان فاقد مجوز هستند و منکر این نیستیم که برخی از این واحدها در گوشه و کنار استان در حال فعالیت هستند ولی در صورت مشاهده بازرسـان یا گزارش مردمی نسبت به برخورد قانونی و پلمب آنها اقدام می‌شود.

رئیس اتاق اصناف البرز افزود: علی رغم آسیبی که این صنف دیده‌اند، برای حفظ سلامت مردم هم که شده چاره‌ای جز عدم فعالیت این واحدها نیست. وی در پاسـخ به اینکه چرا وقتی شاهد بسیاری از تجمعات هستیم سالن‌های پذیرایی و آرایشگاه‌ها باید تعطیل بمانند، گفت: در سالن‌های پذیرایی چون فضا بسته است، اگر مثلا همزمان ۴۰۰ نفر در کنار هم قرار بگیرند قطعا احتمال شیوع بیماری بسیار زیاد می‌شود و در مورد آرایشگاه‌های زنانه هم باید گفت موادی در این آرایشـگاه‌ها به صورت مشترک استفاده می‌شود که آن هم احتمال شـیوع بیماری را افزایش می‌دهد ولی چون در آرایشگاه‌های مردانه اغلب فقط کوتاهی مو انجام می شود، این محدودیت اعمال نشده است.

۲۷۰ طرح هزمان با هفته دولت در چهارمحال و بختیاری افتتاح می‌شود

شـهرکرد خبرنگار امروز- معاون امور عمرانی استاندار چهارمحال و بختیاری گفت: همزمان با هفته دولت ۲۷۰ طرح عمرانی در حوزه‌های مختلف با بیش از ۲۰۰ میلیارد تومان افتتاح می‌شود.

مجید نظری در نشست شورای اطلاع‌رسانی این استان افزود: این طرح‌ها که در امور زیربنایی و توسعه‌ای استان است از سوی ۱۴ دستگاه اجرایی و شهرداریها آماده شده و برای بیش از یک هزار نفر اشتغالزایی کرده است.وی ادامه داد: همچنین در هفته دولت امسال عملیات اجرایی ۸۹ طرح با اعتبار ۲۹۳ میلیارد تومان آغاز می‌شود.نظری تصریح کرد: احداث قطعه اول باند دوم شهر کرد به شلمزار با اختصاص اعتبار ۴۴ میلیارد تومان و احداث تونل کربس با اختصاص ۹۸ میلیارد تومان از جمله طرح‌هایی است که عملیات اجرایی آن در هفته دولت امسال آغاز می‌شود.معاون امور عمرانی استاندار چهارمحال و بختیاری خاطر نشان کرد: از ابتدای دولت یازدهم تا هفته دولت امسال سه هزار و ۱۵۴ طرح با اعتبار چهار هزار و ۵۸۵ میلیارد تومان افتتاح شده است.

آگهی تغییرات شرکت آبتین تجارت کاسپین سهامی خاص به شماره ثبت ۳۳۵۶۵۱ و شناسه ملی ۱۰۱۰۳۷۶۵۶۸۹

به استناد صورتجلسه مجمع عمومی عادی بطور فوق العاده مورخ ۱۳۹۸.۱۱.۳۰ تصمیمات ذیل اتخاذ شد : اعضای هیئت مدیره برای مدت دو سال به شرح ذیل تعیین گردیدند: مهرانگیز ایازی به شماره ملی ۴۲۸۰۶۹۴۴۰۰ به سمت مدیرعامل و عضو هیئت مدیره و فرزانه جزءپناهی به شماره ملی ۴۲۸۰۵۵۸۹۳۰ به سمت رئیس هیئت مدیره و عضو هیئت مدیره و مهدی ایازی به شماره ملی ۴۲۸۰۸۶۱۵۳۶ به سمت نائب رئیس هیئت مدیره و عضو هیئت مدیره انتخاب گردیدند. فرشته خوشکام به شماره ملی ۲۱۵۰۰۰۶۱۷۰ به سمت بازرس اصلی و پریسا فتحعلی پورزنجانی به شماره ملی ۴۲۷۰۹۰۴۵۶۹ به سمت بازرس علی البدل برای مدت یک سال مالی انتخاب گردیدند. کلیه اوراق و اسناد بهادار و تعهدآور از قبیل چک، سفته، بروات، قراردادها و عقود اسلامی و نیز کلیه اوراق و اسناد عادی و اداری با امضای هر یک از اعضای هیئت مدیره به تنهایی به همراه مهر شرکت معتبر می باشد.

سازمان ثبت اسنادواملاک کشور اداره ثبت شرکت ها و موسسات غیر تجاری تهران (۹۴۴۸۲۰)

آگهی تغییرات شرکت پرشیا جهان زیبا با مسئولیت محدود به شماره ثبت ۳۷۷۷۴۳ و شناسه ملی ۱۰۳۲۰۲۷۷۲۶۵

به استناد صورتجلسه مجمع عمومی فوق العاده مورخ ۱۳۹۸.۱۲.۰۶ تصمیمات ذیل اتخاذ شد : سید محمد جوان بخت ش م ۱۳۷۷۷۴۶۳۷۲ با پرداخت ۳۰۰۰۰۰۰۰ ریال به صندوق شرکت در ردیف شرکاء قرار گرفت. سرمایه شرکت از مبلغ ۷۰۰۰۰۰۰۰ ریال به مبلغ ۱۰۰۰۰۰۰۰ ریال افزایش یافت لذا ماده مربوطه در اساسنامه بشرح فوق اصلاح گردید . لیست شرکا و میزان سهم الشرکه بقرار ذیل است . ۱- سید امیر سهیل جوان بخت ش م ۰۰۷۰۶۴۲۸۸۵ دارای مبلغ ۴۰۰۰۰۰۰۰ ریال سهم الشرکه ۲- سید محمد جوان بخت ش م ۱۳۷۷۷۴۶۳۷۲دارای مبلغ ۳۰۰۰۰۰۰۰ ریال سهم الشرکه ۳- امیر صفری ش م ۰۰۶۰۵۷۹۱۰۲ دارای مبلغ ۳۰۰۰۰۰۰۰ ریال سهم الشرکه

سازمان ثبت اسنادواملاک کشور اداره ثبت شرکت ها و موسسات غیر تجاری تهران (۹۴۴۸۱۶)

آگهی تغییرات موسسه انجمن روانپزشکی کودک و نوجوان ایران به شماره ثبت ۱۷۹۶۸ و شناسه ملی ۱۰۱۰۰۶۲۱۷۸۱

به استناد صورتجلسه مجمع عمومی فوق العاده مورخ ۱۳۹۷.۰۹.۱۵ و بموجب مجوز شماره ۵۰۳.۱۵۰ مورخ ۹۸.۵.۲۲ دبیرخانه کمیسیون انجمن های علمی وزارت بهداشت ، درمان و آموزش پزشکی تصمیمات ذیل اتخاذ شد : - آدرس موسسه به : استان تهران - منطقه ۱۳ ، شهرستان تهران ، بخش مرکزی ، شهر تهران، محله مخصوص ، کوچه شهید حسنعلی کریمی ، خیابان کارگر ، پلاک ۶۰۴ ، طبقه همکف کد پستی ۱۳۳۳۷۱۵۹۱۴ تغییر یافت و ماده مربوطه در اساسنامه اصلاح گردید. - اساسنامه جدید مشتمل بر ۲۶ ماده و ۲۰ تبصره به تصویب رسید و جایگزین اساسنامه قبلی گردید.

سازمان ثبت اسنادواملاک کشور اداره ثبت شرکت ها و موسسات غیر تجاری تهران (۹۴۴۸۲۱)

آگهی تغییرات شرکت مهندسی گلدیس سبز ناژ شرکت با مسئولیت محدود به شماره ثبت ۴۴۵۲۳۵ و شناسه ملی ۱۴۰۰۳۷۲۳۶۴۸

به استناد صورتجلسه مجمع عمومی فوق العاده مورخ ۱۳۹۸.۰۶.۰۴ تصمیمات ذیل اتخاذ شد : آقای وحید بختیاری جعفری با کد ملی ۰۴۹۲۸۷۶۲۷۴ با پرداخت مبلغ ۲۰۰۰۰۰۰ریال به صندوق شرکت در ردیف شرکا قرار گرفت . بنابراین سرمایه شرکت از مبلغ ۲۰۰۰۰۰۰۰ ریال به مبلغ ۲۰۲۰۰۰۰۰ ریال افزایش یافت و ماده قانونی اساسنامه به شرح فوق اصلاح گردید . لیست شرکا و میزان سهم الشرکه هر یک پس از افزایش : - آقای محمدباقر ملائی به شماره ملی : ۰۰۲۰۱۴۳۳۴۶ دارای مبلغ ۱۹۸۰۰۰۰۰ریال سهم الشرکه - آقای مسعود ملائی به شماره ملی : ۰۰۱۲۸۶۱۷۱۵ دارای مبلغ ۲۰۰۰۰۰۰ریال سهم الشرکه - آقای وحید بختیاری منفرد به شماره ملی : ۰۴۹۲۸۷۶۲۷۴ دارای مبلغ ۲۰۰۰۰۰۰ ریال سهم الشرکه

سازمان ثبت اسنادواملاک کشور اداره ثبت شرکت ها و موسسات غیر تجاری تهران (۹۴۴۸۱۷)

آگهی تغییرات شرکت ژابیر آران مهر سهامی خاص به شماره ثبت ۲۳۹۹۷۴ و شناسه ملی ۱۰۱۰۲۸۰۷۴۷۵

به استناد صورتجلسه مجمع عمومی عادی بطور فوق العاده مورخ ۱۳۹۸.۱۱.۲۶ تصمیمات ذیل اتخاذ شد : آقای بهرام قزل ایاغ با کد ملی ۰۰۳۹۲۲۴۹۸۸ به سمت مدیر عامل و نائب رئیس هیئت مدیره - آقای بهروز قزل ایاغ با کد ملی : ۰۰۳۹۲۰۳۸۲۴ به سمت رئیس هیئت مدیره - آقای بهمن قزل ایاغ با کد ملی : ۲۷۵۳۵۰۲۹۲۷ به سمت عضو هیئت مدیره برای مدت ۲ سال انتخاب شدند کلیه اوراق و اسناد بهادار و تعهد آور از قبیل چک ، سفته ، بروات ، قراردادها و عقود اسلامی با امضاء آقایان بهرام قزل ایاغ (مدیر عامل و نائب رئیس هیئت مدیره) و بهروز قزل ایاغ (رئیس هیئت مدیره) همراه با مهر شرکت و کلیه اوراق عادی و مکاتبات اداری با امضای آقای بهرام قزل ایاغ (مدیر عامل ونائب رئیس هیئت مدیره) همراه با مهر شرکت معتبر می باشد.

سازمان ثبت اسنادواملاک کشور اداره ثبت شرکت ها و موسسات غیر تجاری تهران (۹۴۴۸۱۴)

شرکت تولیدی و صنعتی آذرلنز سهامی خاص به شماره ثبت ۵۵۷۲۲ و شناسه ملی ۱۰۱۰۱۰۰۸۳۳۴

به استناد صورتجلسه هیئت مدیره مورخ ۱۳۹۳.۰۴.۰۳ نقل و انتقال سهام طبق مواد ۳۹ و ۴۰ ل.ا.ق. ت از موارد آگهی نمیباشد

سازمان ثبت اسنادواملاک کشور اداره ثبت شرکت ها و موسسات غیر تجاری تهران (۹۴۴۸۱۵)

آگهی تغییرات شرکت کشت وصنعت هرواد سهامی خاص به شماره ثبت ۹۰۲۶۶ و شناسه ملی ۱۰۱۰۱۳۴۶۳۷۸

به استناد صورتجلسه مجمع عمومی فوق العاده مورخ ۱۳۹۸.۱۲.۰۶ تصمیمات ذیل اتخاذ شد : در اجرای ماده ۱۴۱ لایحه اصلاحی قانون تجارت سرمایه شرکت از مبلغ ۷۰۰۰۰۰۰۰۰ ریال به مبلغ ۱۹۰۰۰۰۰۰ ریال منقسم به ۱۰۰۰۰ سهم ۱۹۰۰ ریالی بانام کاهش یافت و ماده مربوطه در اساسنامه به شرح فوق اصلاح می گردد.

سازمان ثبت اسنادواملاک کشور اداره ثبت شرکت ها و موسسات غیر تجاری تهران (۹۴۴۸۱۸)

آگهی تغییرات موسسه تحقیقات حجامت ایران به شماره ثبت ۴۰۴۷ و شناسه ملی ۱۰۱۰۰۲۳۴۵۹۳

به استناد صورتجلسه مجمع عمومی فوق العاده مورخ ۱۳۹۸.۰۵.۱۴ تصمیمات ذیل اتخاذ شد : اساسنامه جدید مشتمل بر ۲۶ ماده و ۱ تبصره به تصویب رسید و جایگزین اساسنامه قبلی گردید

سازمان ثبت اسنادواملاک کشور اداره ثبت شرکت ها و موسسات غیر تجاری تهران (۹۴۴۸۱۹)

آگهی تغییرات شرکت آبتین تجارت کاسپین سهامی خاص به شماره ثبت ۳۳۵۶۵۱ و شناسه ملی ۱۰۱۰۳۷۶۵۶۸۹

به استناد صورتجلسه مجمع عمومی فوق العاده مورخ ۱۳۹۸.۱۱.۳۰ تصمیمات ذیل اتخاذ شد : سرمایه شرکت از مبلغ ۲۰۰۰۰۰۰۰ریال به مبلغ ۵۰۰۰۰۰۰۰۰ ریال منقسم به ۲۵۰۰۰۰ سهم ۲۰۰۰۰ ریالی با نام که تماما پرداخت شده و از محل مطالبات حال شده تامین گردیده افزایش یافت و ماده مربوطه در اساسنامه بشرح فوق اصلاح و ذیل ثبت از لحاظ افزایش سرمایه در تاریخ فوق الذکر تکمیل امضا گردید.

سازمان ثبت اسنادواملاک کشور اداره ثبت شرکت ها و موسسات غیر تجاری تهران (۹۴۴۸۱۲)

آگهی تغییرات شرکت افرا شیمی کوش سهامی خاص به شماره ثبت ۳۰۵۴۵۵ و شناسه ملی ۱۰۴۸۰۱۰۳۸۸۰

به استناد صورتجلسه مجمع عمومی فوق العاده مورخ ۱۳۹۸.۱۲.۰۱ تصمیمات ذیل اتخاذ شد : در اجرای ماده ۱۴۱ لایحه اصلاحی قانون تجارت سرمایه شرکت از مبلغ ۲۵۰۰۰۰۰۰۰۰ ریال به مبلغ ۲۵۰۰۰۰۰۰ ریال منقسم به ۲۵۰۰۰۰۰ سهم بانام ۱۰ ریالی کاهش یافت و ماده مربوطه در اساسنامه اصلاح گردید

سازمان ثبت اسنادواملاک کشور اداره ثبت شرکت ها و موسسات غیر تجاری تهران (۹۴۴۸۱۳)

اخبار کوتاه

مدیر عامل آبفا مازندران:

۲۸ درصد شبکه آب مازندران فرسوده است



از مجموع ۱۸۰۷۳ کیلومتر شبکه های آبرسانی موجود در شهرها و روستاهای استان مازندران، بیش از ۲۸ درصد شبکه، فرسوده است.

مهندس مجید عبدالهی مدیر عامل شرکت آب و فاضلاب مازندران با اعلام این خبر اظهار داشت:۱۷۹۰کیلومتر شبکه آب در شهر ها و ۵۲۴۲ کیلومتر نیز در روستاهای استان فرسوده است که هر متر اصلاح شبکه فرسوده در شهرهای استان ۴ میلیون و ۵۰۰ هزار ریال و در مناطق روستایی ۲ میلیون و ۵۰۰ هزار ریال هزینه در بر خواهد داشت.

مهندس عبدالهی اعتبار مورد نیاز برای اصلاح شبکه های فرسوده در استان را بیش از ۲۰ هزار میلیارد ریال اعلام کرد و افزود: به طور متوسط سالانه ۱۳۶ کیلومتر اصلاح شبکه فرسوده در استان انجام می شود اما با توجه به وضعیت اقلیمی مازندران و کمبود اعتبار برای اصلاح شبکه هر ساله به این میزان افزوده می شود. وی میزان هدررفت آب از شبکه های فرسوده در استان را ۲۸ درصد عنوان کرد و گفت: تولید آب هزینه بالایی دارد اما آب بهای دریافتی از مشترکین به ویژه در مناطق روستایی در مقایسه با سایر انرژی ها بسیار پایین است در همین راستا با توجه به ارزش حیاتی آب، این کالای استراتژیک بدون جایگزین در شرایط فعلی مبارزه با ویروس منحوس کرونا و تعطیلات تابستانه ضروری است مردم صرفه جویی در مصرف آب را سرلوحه خود قرار دهند.

انتصاب روسای معاونت برنامه‌ریزی و توسعه کسب‌وکار هلدینگ سرمایه‌گذاری مسکن



سه تن از کارشناسان سابق معاونت برنامه‌ریزی و توسعه کسب‌وکار گروه سرمایه‌گذاری مسکن با توجه به تجارب و سوابق شغلی، حکم ریاست خود را دریافت کردند.

در جلسه ای که با حضور دکتر«حمیدرضا شیرزاد» معاون برنامه‌ریزی و توسعه کسب‌وکار گروه سرمایه‌گذاری مسکن و همچنین «احمد هادی‌زاده» مدیر فروش و «امیرحسین هوشنگی» مدیر منابع‌انسانی هلدینگ در محل سالن آموزش برگزار شد، احکام ریاست سه تن از شاغلان واحد برنامه‌ریزی و توسعه کسب‌وکار به ایشان اهدا شد. بر این اساس، «امیر میرعلی اصغرپور» به عنوان رییس واحد بهره‌برداری، «مهدی خزائی» به عنوان رییس سیستم‌ها و فرآیندهای سازمانی و «پژمان عدالت» به عنوان رییس واحد فروش گروه سرمایه‌گذاری مسکن حکم خود را دریافت کردند.

مدیر شرکت ملی پخش فرآورده های نفتی منطقه خبر داد؛

بهره برداری از سیصدو چهل و دومین جایگاه عرضه سوخت در آذربایجان شرقی



آذربایجان شرقی –فلاح: مدیر شرکت ملی پخش فرآورده های نفتی منطقه آذربایجان شرقی از بهره برداری سیصدو چهل و دومین جایگاه عرضه سوخت این منطقه در ناحیه ویژه مراغه خبر داد.

به گزارش خبرنگار ما در آذربایجان شرقی، علی روح اللهی با بیان اهمیت توسعه جایگاههای عرضه سوخت استان در ارائه خدمات مطلوب سوخت رسانی در راستای ارتقای حقوق شهروندی و مشتری مداری، گفت: باتلاش و پیگیری مسئولین منطقه یکصدو هفتادمین جایگاه عرضه فرآورده های نفتی و سیصد و چهل و دومین جایگاه عرضه سوخت استان باعنوان جایگاه اختصاصی سهیل سهند در ناحیه ویژه مراغه بهره برداری و در مدار سوخت رسانی قرار گرفت. مدیر شرکت ملی پخش فرآورده های نفتی منطقه آذربایجان شرقی خاطرنشان کرد: جایگاه مذکور بعنوان چهاردهمین جایگاه سوخت مایع ناحیه مراغه با سرمایه گذاری بخش خصوص با سرمایه ای بالغ بر بیست میلیارد ریال در زمینی به مساحت ۱۷۰۰ مترمربع احداث گردیده است. روح اللهی افزود: با احداث این جایگاه علاوه بر ارائه خدمات سوخت رسانی برای ۴ نفر نیز به طور مستقیم اشتغال زایی گردیده است.علی روح اللهی اضافه کرد: در این جایگاه بنزین موتور در دو سکو و با هشت نازل و نفتگاز در یک سکو و با چهار نازل عرضه می گردد. ظرفیت کلی مخازن بنزین و نفتگاز ۱۲۲ هزار لیتر می باشد. لازم به ذکر است علاوه بر ۱۷۰ باب جایگاه عرضه سوخت مایع، ۱۷۲ باب جایگاه عرضه گاز طبیعی نیز در سطح منطقه آذربایجان شرقی به طور شبانه روزی و بی وقفه خدمت رسانی می نمایند. ۱۳ باب جایگاه در حال احداث نیز در سال جاری با نظارت و پیگیری مستمر به مرحله بهره برداری خواهد رسید.

مدیر کل نوسازی مدارس استان خبر داد؛

بهره برداری از ۱۸۲ کلاس درس همزمان با سال تحصیلی جدید در مازندران



مدیرکل نوسازی، توسعه و تجهیز مدارس مازندران با اشاره به بهره‌برداری از ۱۸۲ کلاس درس جدید، اعلام کرد که ۷۰ درصد کلاس‌های درس استان استحکام نسبی دارند.

قربانعلی شیرزاد در نشست خبری با خبرنگاران حوزه آموزش و پرورش با بیان اینکه تمرکز اداره کل نوسازی مدارس مازندران در سال‌های اخیر بر تکمیل پروژه‌های نیمه‌کاره بوده، گفت: «در سال ۹۱، بالغ بر ۲۹۰ پروژه نیمه‌کاره وجود داشت که با بهره‌مندی از منابع ملی و استانی و کمک خیران، امروز پروژه بلاتکلیف چندانی در استان نداریم به غیر از چند استثنا که شامل ۷ استخر دانش‌آموزی در شهرهای گلوگاه، ناحیه دو ساری، قائم‌شهر، فریدونکنار، آمل، بابل و چالوس است.»

به گفته او ساخت این استخرها در سال ۹۰ با توجه به ردیف اعتباری که قانون برایش پیش‌بینی کرده بود، آغاز شد. در سال‌های بعد با حذف این ردیف بودجه، استخرها هم نیمه‌تمام ماند و با وجود دعوت از بخش خصوصی برای تکمیل آن، تاکنون سرمایه‌گذاری به دلیل ابعاد و اندازه استخرها که مختص دانش‌آموزان است، حاضر به همکاری نشده است.

مدیرکل نوسازی، توسعه و تجهیز مدارس مازندران ضمن تأکید بر اینکه در حال حاضر هیچ پروژه‌ای بدون توجیه اقتصادی و فنی شروع نمی‌شود، مکان‌یابی و نیازسنجی را دو شاخصه مهم در آغاز پروژه‌ها برشمرد که طبق سامانه مکان‌یابی فضاهای آموزشی بر اساس آمایش سرزمین یا تحولات جمعیتی سند تحول بنیادین صورت می‌گیرد.

هیچ کلاس درسی در مازندران بخاری نفتی ندارد

شیرزاد به تخصیص منابع برای جمع‌آوری سامانه‌های گرمایشی غیراستاندارد از سال ۹۲ در ۱۳ هزار کلاس درس استان اشاره کرد و گفت: «در حال حاضر ۱۱ هزار کلاس درس سامانه گرمایشی استاندارد دارند و ۲۰۰۰ کلاس نیز فعلا با بخاری گازی گرم می‌شوند.»

وی با تأکید بر اینکه در سال گذشته در دو مرحله تمامی بخاری‌های نفتی از سطح مدارس جمع شده است، ادامه داد: «در مازندران هیچ مدرسه‌ای در نیمه دوم سال، سامانه گرمایشی نفتی ندارد.»

به گفته شیرزاد در مازندران یک مدرسه خشتی و گلی در روستای لوط لاریجان وجود داشت که در سال تحصیلی ۹۸-۹۹ جمع شد.

وی به افزایش چندصد درصدی اعتبارات حوزه خیرین در طرح تکمیل پروژه‌های نیمه‌کاره خیرین اشاره کرد که امسال ۱۰۰۰ درصد افزایش داشته است و توضیح داد: «در سال ۹۶ این رقم، ۲۱۸ میلیارد تومان در سطح کشور بود که در سال ۹۷ به ۴۱۲ میلیارد تومان و در سال ۹۸ به ۱۰۰۰ میلیارد تومان و امسال ۲۷۰۰ میلیارد تومان افزایش یافته است.»

بهره‌برداری از ۳۹ پروژه برای سال تحصیلی جدید

مدیرکل نوسازی، توسعه و تجهیز مدارس مازندران به بهره‌برداری از ۱۰ پروژه با ۴۸ کلاس درس در هفته دولت اشاره کرد و گفت: «این پروژه‌ها با زیربنای ۱۲ هزار و ۱۰۰ مترمربع با اعتبار ۳۱ میلیارد تومان به بهره‌برداری می‌رسد و علاوه بر آن پیش‌بینی ما این است که ۱۹ پروژه دیگر شامل ۱۳۴ کلاس درس با زیربنای ۲۳ هزار مترمربع و اعتبار ۱۱۹ میلیارد تومان نیز تا شروع سال تحصیلی به بهره‌برداری برسد.»

شیرزاد به مجتمع حیات طیبه در شهرستان ساری به عنوان بزرگ‌ترین پروژه آموزشی مرکز استان به لحاظ متراژ اشاره کرد که شامل مقطع پیش‌دبستانی، ابتدایی و متوسطه است و ۷۵ درصد پیشرفت فیزیکی دارد.

۱۸ درصد از کلاس‌های درس مازندران باید تخریب شوند

شیرزاد ضمن اشاره به ایجاد بانک اطلاعاتی مدارس مازندران در دو مرحله در سال‌های ۸۴ و ۹۱، اعلام کرد که طبق آمار این بانک اطلاعاتی، ۶ هزار و ۸۰۰ کلاس درس در استان تخریبی و ۳ هزار و ۷۰۰ کلاس هم نیازمند مقاوم‌سازی بودند.

او ادامه داد: «در حال حاضر نزدیک به ۷۰ درصد کلاس‌های درس دارای استحکام نسبی هستند و ایمنی جانی را برای دانش‌آموزان فراهم می‌کنند ۳۰ درصد نیز تخریبی یعنی خطرساز هستند که یا باید بهسازی و مقاوم‌سازی شوند که حدود ۱۲ درصد را تشکیل می‌دهد و یا باید تخریب شوند و دوباره ساخته شوند که حدود ۱۸ درصد را تشکیل می‌دهند خاطر نشان می گردد.

سرپرست شرکت توزیع نیروی برق استان خبر داد؛

ارائه خدمات به یك میلیون ۴۵۰ هزار مشترك برق در مازندران



سرپرست شرکت توزیع نیروی برق مازندران گفت: به منظور حل مشکلات فراروی پیمانکاران شرکت توزیع نیروی برق مازندران نشست صمیمی با حضور مدیران کل تامین اجتماعی، تعاون کار و رفاه اجتماعی استان مازندران و نمایندگان پیمانکاران طرف قرارداد با حضور معاونین شرکت صورت گرفت.

دکترمحمد حسین اسدی گرجی با اعلام این خبر افزود: مشکلات عمده پیمانکاران انباشته شدن بدهی های بیمه‌ای و مفاصا حساب قراردادها بوده که موضوع در این نشست مورد بحث و بررسی قرار گرفت.

وی خاطرنشان کرد: شرکت توزیع برق مازندران به یک میلیون و ۴۵۰ هزار مشترک در ۱۸ شهرستان از شرقی ترین امور یعنی گلوگاه و غربی‌ترین امور آمل و فریدونکنار با حدود ۱۳ هزار کیلومتر خطوط فشار متوسط، ۱۷ هزارو ۲۵۰ کیلومتر خطوط فشار ضعیف و حدود ۳۳ هزار و چهارصد دستگاه پست های توزیع با مجموع ظرفیت ۴۲۷۱ مگاوات آمپر خدمات ارائه می دهد که تحقق اهداف فوق نقش پیمانکاران قابل توجه است.

دکتراسدی یادآور شد: اتفاقات و بحران هایی که در حوادث طبیعی رخ می‌دهد حضور قدرتمند پیمانکاران باعث دلگرمی در جهت پیشبرد اهداف این شرکت جهت ارائه خدمات شایسته و به موقع با حرکت جهادی می شود.

وی تصریح کرد: مازندران به لحاظ شرایط اقلیمی نه‌تنها دستخوش بحران هایی همچون، سیل ،زلزله ،طوفان ،رانش زمین و غیره می‌شود بلکه افزایش دما و رطوبت بالای استان نیز یکی از نمونه‌های اصلی در گذر از پیک تابستان که معمولا از خرداد تا شهریور ماه می باشد که با پشتوانه پیمانکاران به سلامت از آن عبور می کنیم.

به گفته اسدی: در شرایط تحریم ظالمانه ، وضعیت اقتصادی این عزیزان هم تحت تاثیر قرار گرفته است که جهت حل بخشی از مشکلات آنان این نشست برگزار شده است که پس از دریافت نظرات و پیشنهادات پیمانکاران و همکاران شرکت توزیع برق ضمن پذیرش پیشنهاد راهکارهای را نیز ارائه کردند.

مدیر کل تامین اجتماعی مازندران در ادامه این جلسه گفت: ۴۵ میلیون نفر در کشور زیر چتر تامین اجتماعی هستند و از جمعیت ۳.۵ میلیونی مازندران دو میلیون نفر تحت پوشش تامین اجتماعی استان می باشند.

وی با بیان اینکه سازمان تامین اجتماعی یک سازمان است ولی اهمیت آن از ۱۰ وزارتخانه نیز بیشتر است افزود: یک سوم بودجه کل کشور به تامین اجتماعی اختصاص پیدا می کند. وی ادامه داد: انتظارات از این سازمان نیز به مراتب بسیار بالاست و خدماتی همچون بیمه درمانی ،بازنشستگی، غرامت ایام بیکاری و مریضی ، ریزی و نقص عضو، اعزام بیماران به بیمارستان‌های سایر استان‌ها و پرداخت هزینه‌های درمان، رفت و برگشت بیمه بیکاری و غیره خدماتی است که وظیفه سازمان تامین تامین اجتماعی است و ما به وظایف خود کاملا واقع و تمام تلاش هایمان این است با رویه باز و خدمات شایسته رضایت بیمه‌شدگان عزیزمان را تامین کنیم.

مدیر کل تامین اجتماعی مازندران از الکترونیکی شدن دفترچه های درمان تامین اجتثاعی تا مهرماه سال جاری خبر داد.

محمودی با بیان اهمیت اصلاح مفاد قرارداد ها و معافیت ۵۰ درصدی بیمه‌ای خرید تجهیزات و تقسیط حق بیمه پیمانکاران و تمهیدات لازم جهت انجام مفاصا حساب ها گفت؛ هیچ بیمه شده ای به دلیل تعویق پرداخت حق بیمه از ارائه خدمات درمانی محروم نخواهد شد.

مدیر کل تعاون کار و رفاه اجتماعی نیز ضمن تشکر و قدردانی از شرکت توزیع نیروی برق مازندران به لحاظ تعامل و ارتباط سالم و سازنده با مجموعه ادارات تعاون کار و رفاه اجتماعی از تسهیل در روند تایید صلاحیت پیمانکاران خبر داد و خواستار تایید صلاحیت ایمنی پیمانکاران شد.

عضو شورای اسلامی شهر سردرود:

سردرود پا یتخت تابلوفرش دستباف جهان شناخته می‌شود



آذربایجان شرقی – پاشائی: سخنگوی شورای اسلامی شهرستان تبریز و عضو شورای اسلامی شهر سردرود گفت: صنعت بافت تابلو فرش و رنگرزی شهر سردرود برای رسیدن به جایگاه اصلی خود باید در یونسکو ثبت شود.

به گزارش خبرنگار ما در آذربایجان شرقی، آرزو مبصر سردرودی با اشاره به اینکه صنعت تابلو فرش این شهر در سازمان جهانی مالکیت فکری(وایپو) به ثبت رسیده است، افزود: این صنعت با ثبت در سازمان آموزشی، علمی و فرهنگی سازمان ملل متحد از طریق سازمان میراث فرهنگی، صنایع دستی و گردشگری می تواند نقش بسزایی در جذب گردشگران خارجی به سردرود ایفا کند. وی با بیان اینکه سردرود با برخورداری از بیش از ۸۰۰ کارگاه فعال از خاستگاه‌ها و پایتخت تابلوفرش دستباف جهان شناخته می‌شود، اظهار داشت: مجتمع گردشگری مرکز جهانی تابلوفرش سردرود با هدف معرفی فرش و تابلوفرش اصیل ایرانی در این شهر با ۲ هزار و ۳۰۰ مترمربع وسعت در ۸ طبقه در حال ساخت بود که عملیات اجرایی آن متوقف شده است.

عضو شورای اسلامی سردرود با بیان اینکه تکمیل پل خروجی این شهر موجب رونق اقتصادی و خروج آن از بن بست می شود، گفت: این پل از پروژه‌های ملی این شهر است که بیش از یک دهه از شروع آن ناتمام مانده و موجب شده تا سردرود به علت نداشتن مسیر خروجی در بن بست قرار گیرد. مبصر، ادامه داد: عدم تکمیل این پل موجب بروز مشکل در حمل و نقل عمومی و در حاشیه قرار گرفتن این شهر از مسیر خودروهای عبوری خسروشاه و تبریز شده بنابراین در اقتصاد این شهر تاثیر منفی گذاشته است. وی یادآوری کرد: در طراحی اولیه، پایه این پل در محلی قرار گرفته است که اجرای آن نیاز به تملک حدود ۲۸ هزار مترمربع دارد و بودجه ای برای تملک این زمین وجود ندارد.

سخنگوی شورای اسلامی شهرستان تبریز با اشاره به اینکه عدم تکمیل این پروژه با ردیف بودجه ملی برای استان ضعف به شمار می رود، گفت: در شوراهای ادوار گذشته شهر سردرود مصوب شده که تملک این محل باید از طریق این شورا انجام شود بنابراین بر اساس این مصوبه اداره کل راهداری و حمل و نقل جاده‌ای استان نیز به این پروژه ورود نمی کند. مبصر سردرودی، با اشاره به اینکه بر اساس آخرین طرح جامع تبریز، محل اجرای پل خروجی سردرود به حریم شهر تبریز الحاق شده است، افزود: برای کاستن از سطح تملک این محل، مشاوری از سوی شهرداری سردرود انتخاب شد و طرحی ارایه داد که بر اساس آن در صورت اجرای پل با حداقل شعاع قوسی، سطح تملک به ۸ هزار مترمربع کاهش می یابد و با این وجود اجرای آن نیز هنوز بلاتکلیف مانده است.

وی با اشاره به انجام رایزنی های مختلف با مسوولان استانی و شهری تبریز و مسوولان محلی برای اجرای این طرح ملی، یادآوری کرد: اجرای این طرح ملی با داشتن بودجه مصوب نیاز به عزم ملی و استانی دارد.عضو شورای اسلامی سردرود، احداث فرهنگسرا و پارک بانوان را از اولویت های شورای اسلامی این شهر اعلام کرد و گفت: با تلاش اعضای شورای اسلامی و شهرداری این شهر هم اکنون این فرهنگسرا و پارک در زمینی به وسعت ۳ هزار مترمربع در حال احداث است.مبصر، ادامه داد: این فرهنگسرا دارای چندین کلاس برای برگزاری کلاس های آموزشی در رشته های مختلف و سالن همایش برای برگزاری مراسم است که پس از تکمیل تجهیزات آن، در شهریور امسال به بهره برداری می رسدوی اظهار داشت: در حوزه کارآفرینی بانوان نیز اقدامات خوبی در این شهر انجام شده و با امضای تفاهم نامه با میراث فرهنگی و سازمان فنی و حرفه‌ای بیش از ۳۰۰ نفر از زنان این شهر دوره های آموزش صنایع دستی را فرا گرفته و هم اکنون تعدادی از آن ها صاحب شغل و کارگاه شده اند. شهر سردرود با حدود ۴۰ هزار نفر جمعیت در بخش مرکزی تبریز واقع شده است.

معاون استاندار البرز اعلام کرد:

۲۱ شهریور برگزاری مرحله دوم انتخابات مجلس در سه حوزه انتخابیه استان

معاون سیاسی، امنیتی و اجتماعی استانداری البرز و رئیس ستاد انتخابات استان البرز گفت: مرحله دوم یازدهمین دوره انتخابات مجلس شورای اسلامی در حوزه انتخابیه کرج، فردیس اشتهارد با رعایت پروتکل‌های بهداشتی ۲۱ شهریور ماه سال جاری برگزار می شود.

نور محمد فردی امروز در جلسه ستاد انتخابات استان که با حضور هیات نظارت استان و فرمانداری های حوزه انتخابیه مرکزی و فرعی و مسئولان کمیته ها و صدا و سیما و دانشگاه علوم پزشکی، برگزار شد با عنوان اینکه حوزه انتخابیه شهرستان کرج، فردیس و اشتهارد به مرحله دوم کشیده شده است، افزود: بر اساس هماهنگی های انجام شده وزارت کشور شورای نگهبان و وزارت بهداشت و درمان، مرحله دوم یازدهمین دوره انتخابات مجلس شورای اسلامی در روز جمعه مورخ ۲۱ شهریورماه سالجاری با رعایت پروتکل های بهداشتی برگزار می شود.

فردی تصریح کرد: حوزه انتخابیه شهرستان کرج، فردیس و اشتهارد جمعا ۹۰۸ شعبه اخذ رای دارد که از این تعداد ۶۰ شعبه روستایی و ۳۹ شعبه سیار است. معاون استاندار گفت: برابر قانون زمان برگزاری انتخابات ۱۰ ساعت است از ۸ صبح تا ۶ بعد از ظهر بنابراین با توجه به شرایط موجود و بر اساس تصمیمات اتخاذ شده به هیچ وجه تمدید نمی شود.

فردی گفت: از طرفی امکانات، تجهیزات، اقلام و تعرفه های مرحله دوم آماده تحویل هستند و فرمانداران موظفند برنامه ریزی و اقلام لازم را برای با شکوه برگزار نمودن انتخابات فراهم آورند.

رئیس ستاد انتخابات استان اضافه کرد: تبلیغات مرحله دوم انتخابات از ۱۳ شهریورماه شروع و تا ۱۹ شهریورماه به صورت مجازی و غیر حضوری بین دو نفر از نامزدهای انتخاباتی که به مرحله دوم راه یافته اند انجام می شود و با توجه به تصمیمات



گرفته شده ابلاغی از مرکز تبلیغات عمدتا از صدا و سیما و فضای مجازی صورت می گیرد.

فردی گفت: سیاست راهبردی نماینده عالی دولت در استان در امر انتخابات بیطرفی، تامین امنیت، سلامت و رقابت سالم است لذا بر اساس قانون و سیاست های ابلاغی استفاده از هرگونه امکانات و تجهیزات دولتی در امر انتخابات به نفع یا علیه هر کدام از نامزدهای انتخاباتی ممنوع می باشد و قطعا با متخلفین برخورد می شود.

معاون سیاسی، امنیتی و اجتماعی استاندار تصریح کرد: بنابراین دستگاههای نظارتی و هیات اجرایی و بازرسین وظیفه دارند در این خصوص نظارت لازم را داشته باشند و با افراد متخلف برخورد قانونی معمول گردد.

فردی تصریح کرد: در مجموع ۱۱ نفر در ۹ استان کشور از جمله استان البرز حوزه انتخابیه شهرستان کرج، فردیس و اشتهارد به مرحله دوم کشیده شده اند که با رای گیری در این مرحله امور انتخابات یازدهمین دوره مجلس شورای اسلامی پایان می یابد.

معاون سیاسی، امنیتی و اجتماعی استانداری البرز گفت: انتظار می‌رود مردم فهیم و با فرهنگ حوزه انتخابیه کرج، فردیس و اشتهارد نسبت به سرنوشت خود بی‌تفاوت نباشند و مسئولانه در امر انتخابات شرکت و به کاندیدای مورد نظر خود رای دهند بر اینکه یک رای هم تاثیر گذار می باشد و مجلس شورای اسلامی به عنوان فضایل ملت در امر قانون گذاری و نظارت بر اجرای قانون از جایگاه بسیار مهمی برخوردار است.

فردی گفت: در هر صورت طبق ماه ۱۱ قانون انتخابات مجلس شورای اسلامی تمام سازمان ها و ادارات و نهادهای قانونی و موسسات وابسته به دولت و شهرداری های و موسسات عمومی موظفند حسب در خواست وزارت کشور استانداران، فرمانداران و بخشداران کارکنان و سایر امکانات خود را تا خاتمه انتخابات در اختیار آنان قرار دهند.

وی افزود: بدیهی است مدت همکاری کارکنان مذکور جزء ایام ماموریت نامبردگان محسوب خواهد شد و از طرفی دیگر در راستای اعمال نظارت بر انتخابات، تمامی نهادها و ارگان های فوق الذکر موظفند حسب در خواست شورای نگهبان و هیات های منصوب از جانب آن کارکنان خود را در اختیار هیات نظارت قرار دهند.

بهره برداری از ۱۶ پروژه آبفا استان اصفهان با اعتباری بالغ بر ۳ هزار و ۵۰ میلیارد ریال درهفته دولت



مدیرعامل شرکت آبفا استان اصفهان اعلام کرد: در هفته دولت از ۱۴ پروژه در بخش آب و ۲ پروژه در بخش فاضلاب در شهرهای اصفهان، نایین، چادگان، نطنز، کوهپایه، دامنه، نجف آباد و فریدونشهر با اعتباری بالغ بر ۳ هزار و ۵۰ میلیارد ریال به بهره برداری می رسد.

مهندس هاشم امینی به برخی از پروژه‌هایی که در بخش آب در هفته دولت به بهره برداری می رسد اشاره کرد و خاطرنشان ساخت: بهره برداری از ۱۹۱ کیلومتر خطوط آبرسانی و شبکه توزیع ۱۱۰ روستا در استان اصفهان، حفر و تجهیز چاه و اجرای خط انتقال آب نطنز، راه اندازی ۶۵ کیلومتر خط اضطراری آبرسانی شیرخانه نجف آباد به زازران، نصب ۱۶ هزار فقره انشعاب آب در اصفهان، راه اندازی سیستم تله متری مخزن ذخیره آب شهر گلدشت، بهره برداری از ۱۱۸ کیلومتر خطوط انتقال و شبکه توزیع آب شهری اصفهان، در دستور کار قرار می گیرد.

مدیرعامل شرکت آبفا استان اصفهان ضمن اشاره به احداث مخزن ۴۰۰ مترمکعبی و اجرای لوله گذاری خط انتقال آب در شهرستان چادگان بیان داشت: احداث مخزن هزار مترمکعبی آب در فریدن، احداث ساختمان آزمایشگاه کنترل کیفیت غرب استان، راه اندازی برق اضطراری ایستگاه های پمپاژ چشمه لنگان و ایستگاه پمپاژ شماره دو فریدونشهر، خرید و نصب مخازن پیش ساخته ۵۰ و ۱۰۰ مترمکعبی شهر کوهپایه و دیوار کشی مخازن نایین از دیگر پروژه‌های قابل بهره برداری در بخش آب در هفته دولت می باشد.

مهندس هاشم امینی مدیرعامل شرکت آبفا استان اصفهان با اشاره به پروژه هایی که در بخش فاضلاب در هفته دولت به بهره برداری می رسد تصریح نمود: در هفته دولت ۱۰۵ کیلومتر از خطوط انتقال و جمع آوری شبکه فاضلاب در استان اصفهان مورد بهره برداری قرار می گیرد و به دنبال اجرای این پروژه ۱۹ هزارو ۸۰۰ فقره انشعاب فاضلاب به مشترکین در استان اصفهان واگذار می شود.

اهدای عضو کارمند بسیجی منطقه آذربایجان شرقی به بیماران نیازمند



آذربایجان شرقی- فلاح: در پی عارضه خونریزی مغزی و فوت نابهنگام جاوید خوشابی از کارکنان شرکت ملی پخش فرآورده های نفتی منطقه آذربایجان شرقی، اهدای اعضای بدن وی حیات بخش چند تن از بیماران نیازمند شد.

به گزارش خبرنگار ما در آذربایجان شرقی، مدیر شرکت ملی پخش فرآورده های نفتی منطقه آذربایجان شرقی با اشاره به سجایای اخلاقی و حسن عملکرد جاوید خوشابی از کارکنان این منطقه، آسمانی شدن بسیجی نمونه، انسان وارسته و خادم بی ادعا را که همیشه در خدمتگزاری به مردم و امور خیر پیش قدم و فعال بود تسلیت گفت و افزود: این انسان شریف در مماتش نیز با اهدای اعضای بدنش اسباب خیر و حیات بخش چند تن از بیماران نیازمند گردید که ان شاء الله توشه جهان آخرتش خواهد گردید.علی روح اللهی اضافه کرد: مرحوم جاوید خوشابی از سال ۱۳۸۲ در شرکت ملی پخش فرآورده های نفتی منطقه آذربایجان شرقی اشتغال داشت که به اذعان مسئولان و همکارانش انسانی فداکار، ایثارگر و عاشق بود و خدمتگزاری، وظیفه شناسی و مسئولیت پذیری از خصوصیات بارز وی بود.مدیر شرکت ملی پخش فرآورده های نفتی منطقه آذربایجان شرقی با بیان اینکه دنیا محل گذر است و باید مراقب هم باشیم، اظهار کرد: این همکار سفرکرده در سن ۴۰ سالگی در ۹ مرداد ۹۹ بعلت عارضه خونریزی مغزی در یکی از بیمارستانهای تبریز بستری شد و علیرغم اقدامات درمانی اولیه و تخصصی به درمانها جواب نداده و دچار مرگ مغزی گردید. خانواده وی در اقدامی خداپسندانه و انسانی رضایت خود را جهت اهدای اعضای بدن عزیز از دست رفته اعلام نمودند. مدیر شرکت ملی پخش فرآورده های نفتی منطقه آذربایجان شرقی ضمن عرض تسلیت و همدردی با خانواده بزرگوار جاوید خوشابی و تشکر از اقدام شایسته و ایثار خداپسندانه آنان یادآور شد: کبد مرحوم خوشابی به پسری ۱۹ ساله که از ۸ سالگی از بیماری نارسائی کبدی رنج می برد اهدا و در مرکز امام رضا(ع) تبریز عمل پیوند با موفقیت انجام شد و قلب و عروق این عزیز نیز برای پیوند به بیماران نیازمند به تهران منتقل شد.

حوزه های نظارتی شهرداری کرج به وظایف نظارتی شان عمل کنند

رئیس کمیسیون برنامه و بودجه، حقوقی و املاک

شورای اسلامی شهر کرج گفت: حوزه های نظارتی شهرداری باید به وظایف نظارتی خود عمل کنند و به انتصابات اتوبوسی که صورت می گیرد، ورود کنند.

فرج اله ابلیات در نطق پیش از دستور در ابتدای دویست و هشتمین جلسه رسمی شورای اسلامی شهر کرج اظهار داشت: علت اینکه برخی مدیران شهری پس از جابه جایی از آبدارچی گرفته تا مسئول امور مالی و سایر معاونین را تغییر می دهند، چیست؟ آیا انتصابات فسادآور نیست؟ متاسفانه حوزه های نظارتی شهرداری به جای عمل به وظایف ذاتی و قانونی خود کنند، بعضاً دنبال پست گرفتن برای اقوام شان هستند که قابل قبول نیست و مستندات آن نیز موجود است.

وی افزود: متاسفانه بسیاری از جابه جایی های این چنینی به اسم اعضای شورای شهر کرج انجام می شود و در حالی که ما روح مان هم از این وقایع خبر ندارد، اسامی اعضاء را هرم فشار قرار داده و نیت خود را پیش می برند، این چه بدعتی است؟ حوزه های نظارتی شهرداری چکار می کنند؟ آیا این ها فسادآور نیست؟ علت اینکه یک مدیر پس از جابه جایی تلاش می کند تا چندین انتصاب همسو انجام دهد، چیست؟

رئیس کمیسیون برنامه و بودجه، حقوقی و املاک شورای شهر کرج در پایان از اقدامات جهادی شهرداری این کلانشهر در جهت احداث زیرگذر ولیعصر قدردانی کرد و گفت: عملیات احداث زیرگذر ولیعصر (عج) با هدف کاهش حجم ترافیک با جدیت توسط شهرداری در حال پیگیری است.

رونوشت آگهی حصر وراثت

آقای رمضان صالحی دارای شماره شناسنامه ۸۱ به شرح دادخواست به کلاسه ۹۹۰۰۱۴۱از این دادگاه درخواست گواهی حصر وراثت نموده و چنین توضیح داده که شادروان علیه زواری امیری به شماره شناسنامه ۱ در تاریخ۹۹/۴/۸ اقامتگاه دائمی خود بدرود زندگی گفته و ورثه آن مرحوم منحصر است به ۱. محسن صالحی فرزند رمضان و علیه به شماره شناسنامه۱۰۰۹۵ نسبت پسر متوفی ۲.عباس صالحی فرزند رمضان و علیه به شماره شناسنامه۱۰۶۳۹نسبت به پسر متوفی ۳.علی صالحی فرزند رمضان و علیه به شماره شناسنامه ۱۲۴ نسبت پسر متوفی ۴.سمانه صالحی فرزند رمضان و علیه به شماره شناسنامه ۱۳۴۸ نسبت دختر متوفی ۵.سهیلا صالحی فرزند رمضان و علیه به شماره شناسنامه۲۰۵۰۵۱۶۲۸۲ نسبت دختر متوفی ۶.ساجده صالحی فرزند و رمضان و علیه به شماره شناسنامه ۲۰۵۰۲۲۳۹۵۱ نسبت دختر متوفی ۷.رمضان صالحی فرزند علی اکبر و گلباجی به شماره شناسنامه ۲۰۶۳۴۶۴۶۱۸ نسبت همسر متوفی اینک با انجام تشریفات مقدماتی درخواست مزبور را دریک نوبت یک مرتبه آگهی می‌نماید تا هر کسی اعتراضی دارد یا وصیت نامه از متوفی نزد او می باشد از تاریخ نشر نخستین آگهی ظرف یک ماه به دادگاه تقدیم دارد و الا گواهی صادر خواهد شد.

قاضی شعبه دهم شورای حل اختلاف بابل ۵۶۳۹

رونوشت آگهی حصروراثت

اقای رحمان کیوانی دارای شناسنامه شماره ۳۱۲ به شرح دادخواست به کلاسه ۴۸۵/۹۹ ازاین شورا درخواست گواهی حصروراثت نموده وچنین توضیح داده که شادروان الهام کیوانی بشناسنامه ۶۱۰۵۳۰۲۹۵ در تاریخ ۷۴/۱۰/۲۴ اقامتگاه دائمی خود بدرود زندگی گفته ورثه حین الفوت ان مرحوم منحصراست به ۱-اقای رحمان کیوانی ش ش ۳۱۲ ت ت ۱۳۵۰ پدرمتوفی ۲- خدیجه کاوه هفشجانی ش ش ۷۷۹۳ ت ت ۱۳۵۴ مادرمتوفی اینک با انجام تشریفات مقدماتی درخواست مزبوررا یک مرتبه آگهی می نماید تا هرکسی اعتراضی دارد یا وصیتنامه ازمتوفی نزد اوباشد ازتاریخ نشر آگهی ظرف یک ماه به شورا تقدیم داردوالا گواهی صادرخواهد شد۲۱۴

دبیرشورای حل اختلاف هفشجان عسگری ۵۶۵۵

رونوشت گواهی گواهی حصروراثت

خانم سروناز موسوی بشناسنامه شماره ۲۵ باستناد شهادتنامه وگواهی فوت ورونوشت شناسنامه ورثه درخواستی بشماره ۹۹۰۰۳۰۵تقدیم این شورا نموده چنین اشعارداشته است که شادروان امید علی شاهقلی به شناسنامه شماره ۵۷۳درتاریخ چهارشنبه ۲۲ بهمن ۱۳۹۳درگذشته وورثه وی درهنگام درگذشت عبارتند از ۱- سروناز موسوی فرزند سید علی شماره شناسنامه ۲۵ نسبت با متوفی زوجه ۲- اکبرصالحی شاهقربه فرزند امید علی شماره شناسنامه ۱۱۱۴ نسبت با متوفی فرزند ۳-شهرام صالحی شاهقربه فرزند امید علی شماره شناسنامه ۱۱۶۴ نسبت با متوفی فرزند۴-شهریار صالحی شاهقربه فرزند امید علی شماره شناسنامه ۲۳ نسبت با متوفی فرزند۵-بهنام صالحی شاهقربه فرزند امید علی شماره شناسنامه ۴۶۶۰۱۷۱۰۴۳ نسبت با متوفی فرزند۶-فاطمه صالحی شاهقربه فرزند امید علی شماره شناسن

شهردار اصفهان در بازدید از پروژه بزرگ پارک جنگلی شرق

ضرورت ایجاد راهبرد منسجم در حوزه فضای سبز و مدیریت منابع آب در جهت تحقق نشاط اجتماعی





تشکیل تیم های واکنش سریع در جهت مهار حوادث و امداد رسانی در کوتاه ترین زمان



در راستای تامین پایدار خدمات به مردم عملیاتی شد

راه اندازی مرکز مدیریت بحران صنعت آبفای کشور در اصفهان





بسیر عامل فنی و حرفه ای گلستان بیان کرد

قاف موتور محرکه ای در زمینه های مختلف اقتصادی



آوای اقتصاد

ایران زمین

روزنامه صبح ایران | شماره ۸۶۷ | چهارشنبه | ۸ مرداد | ۱۳۹۹ |

ل فنی و حرفه ای گلستان بیان کرد : اوقاف موتور زمینه های مختلف اقتصادی



در چهار ماهه نخست سال جاری

۶۱ هزار و ۶۸۱ گیگاوات ساعت برق در خوزستان تولید شده است

مدیر بازار برق شرکت برق منطقه ای خوزستان با بیان اینکه پیک مصرف برق در تیرماه ۶.۳ درصد رشـد داشته است، گفت: در چهار ماهه نخست سال ۶۱ هزار و ۶۸۱ گیگاوات ساعت برق در نیروگاه های خوزستان تولید شده است.فرامرز شادفر بیان کرد: ظرفیت منصوبه تولید نیروی برق استان خوزستان در بخش انتقال برابر با ۳۱ هزار و ۶۹۱ مگاوات ساعت است که ظرفیت منصوبه در بخش آبی برابر با هشت هزار و ۹۶۱ مگاوات و در بخش حرارتی ۵ هزار و ۷۲ مگاوات اسـت، در بخش GD نیز ۵۶ مگاوات ظرفیت وجود دارد.وی تصریح کرد: از ۶۱ هزار و ۶۸۱ گیگاوات ساعت برق تولیدی ۲.۱۴ درصد را نیروگاه های برق آبی و ۱.۸۵ درصد را نیروگاه های حرارتی و سیکل ترکیبی تولید کرده اند و سهم نیروگاه های تولید پراکنده ۷.۰ درصد بوده است.مدیر بازار برق شرکت برق منطقه ای خوزستان افزود: از ۹ هزار و ۷۹۳ گیگاوات ساعت برق تولیدی نیروگاه های گازی و حرارتی ۲۴ درصد توسط بخش دولتی (نیروگاه رامین و ماهشهر) و ۸۵ درصد توسط بخش خصوصی (نیروگاه های زرگان، آبادان، خرمشهر، بهبهان و فجر) تولید شده است.شادفر اضافه کرد: نیروگاه های حرارتی و گازی استان در این دوره به طور متوسـط در هر روز حدود ۶۷ گیگاوات ساعت برق تولید و به شبکه تحویل داده اند.وی با بیان اینکه پیک تیر ماه سـال جاری ۸ هزار و ۸۷۳ مگاوات بوده که نسـبت به پیک بار در مدت مشـابه سال قبل حدود ۶.۳ درصد افزایش داشته؛ گفت: انرژی مصرفی در چهار ماهه اول سال ۹۹ برابر ۴۱ هزار و ۸۶۶ گیگاوات ساعت بوده که نشان دهنده حدود ۲۳.۲ درصد افزایش مصرف انرژی نسبت به مدت مشابه در سال قبل است.مدیر بازار برق شرکت برق منطقه ای خوزستان تاکید کرد: برای افزایش قابلیت اطمینان شبکه و استفاده بهینه از انرژی الکتریکی که یکی از مهمترین منابع ملی کشور محسوب می شود ضرورت مدیریت مصرف برق و جابجایی مصارف غیر ضروری از ساعات اوج مصرف ساعت (۳۱ تا ۷۱ و ۱۲ تا ۳۲) به سایر ساعات شبانه روز توسط کلیه مصرف کنندگان امری لازم و ضروری می باشد.

اتمام عملیات آبرسانی به روستای دشت صفای رودان /آغاز واگذاری انشعاب به متقاضیان

مدیر امور آب و فاضلاب شهرسـتان رودان از اتمام عملیات آبرسانی به روسـتای دشت صفا خبر داد.به گزارش روابط عمومی و آموزش همگانی شرکت آب و فاضلاب هرمزگان، قنبر داوری افزود: با اتمام عملیات آبرسانی واگذاری انشـعاب نیز در این روستا آغاز شده است.وی با بیان اینکه برای آبرسانی به دشت صفا ۹ هزار متر شبکه داخلی و ۰۰۵ متر خط انتقال اجرا شده است، گفت: آب مورد نیاز اهالی نیز از چاه حفر شده در مجاورت روستا تامین می شود.مدیر امور آب و فاضلاب شهرستان رودان تصریح کرد، برای آبرسانی به روستای دشت صفا ۰۲ میلیارد ریال اعتبار هزینه شده است که از این میزان ۵۱ میلیارد ریال برای لوله گذاری و تجهیز چاه و پنج میلیارد ریال برای ساخت مخزن و موتورخانه هزینه شده است.

بنادر کشور در بندر شهید رجایی

با حضور مدیر شرکت توسعه خدمات دریایی و بندری بتاء ناحیه هرمزگان اعضای کمیته های اجرایی و راهبری SMI شرکت بواسطه دریافت گواهینامه ایزو ۱۰۰۵۴ در بندر شهید رجایی مورد تقدیر قرار گرفتند.به گزارش روابط عمومی، مدیر شـرکت توسعه خدمات دریایی و بندری بتاء ناحیه هرمزگان گفت: گواهینامه ایزو ۱۰۰۵۴ در زمینه مدیریت ایمنی و بهداشت شغلی کارکنان است و شرکت بتاء بعنوان اولین پورت اپراتور کشور موفق به اخذ آن از شرکت معتبر QMI ایتالیا شده است.مهدی قائم مقامی با اشاره به اینکه این اقدام در راستای الزامات قراردادی با سازمان بنادر و دریانوردی و براساس استانداردهای ملی و بین المللی صورت پذیرفت، افزود: در شرکت بتاء همواره برنامه ریزی هایی داشته ایم تا ضمن جلوگیری از وقوع حوادث و کنترل عوامل زیان آور محیطی، شـاهد کاهش صدمات، مسـمومیت ها، جراحات و بروز بیماری های شـغلی پرسنل باشیم. وی ارتقاء کیفیت تجهیزات حفاظت فردی مورد نیاز هر شغل، انجام مداوم معاینات ادواری، بهبود شـاخص های خدمات رفاهی پرسنل، برگزاری دوره ها و مانورهای ایمنی و عملیاتی را از جمله عوامل موثر در زمینه دریافت این گواهینامه عنوان کرد و ادامه داد: شـرکت بتاء با سرلوحه قراردادن سیستم مدیریت یکپارچه SMI همواره سعی در افزایش کمی و کیفی ارائه خدمات بندری به مشتریان برای رضایت خاطر آنان و تلاش برای گسترش حوزه فعالیت خود و افزایش سهم در بازار داشته است.عضو هیات مدیره شرکت بتا اضافه کرد: برای حفظ دستاوردهای سیستم، همواره باید اعضای کمیته های تخصصی SMI تقویت شوند و با ارائه آموزش های لازم به آنان برنامه ها به نحو وسیع تری کنترل و پایش شود. شرکت بتاء یکی از دو پورت اپراتور اصلی تخلیه و بارگیری کالای کانتینری در بندر شهید رجایی است.

مشترکان تنها با ۱۰ درصد صرفه جویی ۲۰ درصد مبلغ قبض برق را کاهش دهند

مدیرعامل شـرکت توزیع نیروی برق استان هرمزگان گفت: از ابتدای امسال تاکنون ۲ میلیون و ۶۵۳ هزار مگاوات ساعت برق مصرف شده که حدود یک میلیون و ۷۲۲ هزار مگاوات ساعت معادل ۶۵ درصد کل مصرف برق مربوط به مشـترکین خانگی است.مهندس هاجر عبدی افزود: عمده مصرف بخش خانگی نیز در بخشهای سرمایشی است که مشترکان در صورت کاهش ۱۰ درصدی مصرف برق، هزینه برق آنها ۲۰ درصد کاهش می یابد. به گفته وی، اوج مصرف برق امسال در ۲۵ تیرماه اتفاق افتاد و به ۲ هزارو ۵۱۳ مگاوات رسید که با تداوم موج گرما احتمال افزایش بار شبکه همچنان وجود دارد. البته در هفته گذشـته اوج مصرف ۲ هزارو ۵۹۲ مگاوات بود که باز هم از سقف تعیین شده برای استان فراتر رفت.مهندس عبدی اضافه کرد: در حال حاضر ۷۱۱ هزار مشترک از خدمات این شرکت استفاده می کنند که مصرف برق آنها نسبت به سال گذشته ۷ درصد رشد داشته است. برای پاسخگویی به این میزان رشد مصرف یکی از راهها، ساخت و توسعه نیروگاه های تولید برق و ایجاد تاسیسات جدید است که برای این کار سرمایه گذاری زیادی لازم است.وی اظهار داشت: راه دوم مدیریت مصرف برق است که باعث می شود با کمترین میزان هزینه، از سرمایه گذاری بیشتر برای ایجاد تاسیسات جدید برای زمان محدودی که تنها در فصل گرم رخ می دهد و افزایش مصرف را باعث می شـود، جلوگیری شود.وی افزود: امسال ۱۰ هزار تفاهم نامه همکاری با مشترکان منعقد شده تا مصرف خود را از ساعت های بعداز ظهر به ساعات قبل یا پس از آن منتقل کنند و در ازای آن از مشـوق های این شرکت بهره مند شوند.وی تاکید کرد: می توان با روش های بسیار ساده بدون این که رفاه خانواده کاهش یابد، مصرف برق را مدیریت کرد به طوری که اگر در منازل استفاده از وسایل پرمصرف برقی را به ساعت های ابتدایی صبح یا ساعت های پایانی شب موکول کنند، باعث کاهش مصرف برق خواهد شد.

معاون سیاسی امنیتی اجتماعی فرمانداری فلاورجان:

مدیریت مصرف آب برای عبور از شرایط بحرانی کرونا ضروریست



اصفهان-محسن راعی -نشست هم اندیشـی روابط عمومی و آموزش همگانی شرکت آب و فاضلاب استان اصفهان با فعالان فرهنگـی و مدیران خبرگـزاری ها و کانال های خبری مجازی شهرستان فلاورجان، در فرمانداری این شهرستان برگزار شد.

معاون سیاسی امنیتی اجتماعی فرمانداری فلاورجان در این جلسه، تولید محتوای خوب و اطلاع رسانی به موقع را برای مدیریت مصرف آب توسط مردم بسیار مهم دانست و گفت: الگوی مصرف بهینه آب باید در جامعه رعایت شود و این موضوع در شهرستان فلاورجان به دلیل کاهش ذخایر منابع آبی نیازمند توجه بیشتر است.سلطانی با اشاره به وضعیت قرمز این شهرستان از لحاظ شیوع ویروس کرونا اظهار داشت: برای عبور از این شرایط بحرانی به آب نیازمندیم و باید مصرف آن را مدیریت کرد. وی از رسانه ها خواست به وظیفه اطلاع رسانی خود در این حوزه نیز همانند گذشته با دقت و حساسیت عمل کنند.

احساس امنیت و آرامش در مردم، نتیجه اطلاع رسـانی صادقانه توسط رسانه ها

مدیر امور آب و فاضلاب منطقه فلاورجان گفت: اصحاب رسـانه در خط مقدم ارتباط دولت با مردم هستند و اطلاع رسانی درست خدمات صورت گرفته، باعث ایجاد احساس امنیت و آرامش در آنها می شوند.

محمد مهدی پراندوخ در این نشسـت، شبکه آب و فاضلاب را به موجودی زنده تشبیه کرد که نیازمند رسـیدگی، تغذیه و نظارت شـبانه روزیسـت و مدیریت آب و فاضلاب منطقه فلاورجان این اقدامات را بدون وقفه تحت هر شرایطی پیگیری می کند.

وی بـا اعلام غیرحضوری شـدن تمامی خدمات قابل ارائه به مردم در حوزه های آب و فاضلاب و عدم نیـاز به مراجعه حضوری مردم در شرایط بحرانی شیوع ویروس کرونا اظهار داشت: این خدمات بر اساس مقررات و دستورالعمل های اجرایی مشخصی انجام می شود و با توجه به یکپارچه سازی شرکت های آب و فاضلاب شهری و روستایی، خدمات یکپارچه برای همه مشترکین ارائه می گردد.

مدیر امور آب و فاضلاب منطقه فلاورجان شـیوع کرونا و ورود بـه فصل گرما را عامل افزایش زیاد مصرف آب در این شهرسـتان دانسـت و افزود: علیرغم افزایش مصرف آب در این روزها، پرسنل شرکت آب و فاضلاب با تمام توان و امکانات خود آب شـرب مورد نیاز مردم را تامین می کنند و تاکنون مشکلی در این خصوص وجود نداشته است.

پراندوخ اطلاع رسـانی به مـردم برای استفاده صحیح از آب را بسیار حائز اهمیت برشـمرد و اظهار داشت: پایدار بودن جریان آب ارتباط مستقیمی با احساس رضایتمندی مصرف کنندگان دارد و رسانه ها می توانند با انعکاس خدمات انجام شده و ارائه توصیه های مدیریت مصرف، نقش اساسی را در این زمینه ایفا کنند.

استمرار برنامه های فرهنگی و آموزشـی مدیریت مصرف آب با بهره گیری از فضای مجازی

محسن شفیعا رئیس اداره آموزش همگانی شرکت آبفا استان اصفهان گفت: هدف اصلی از ترتیب دادن این نشست، استفاده از ظرفیت فضای مجازی برای اطلاع رسـانی اهمیت و روشهای صرفه جویی در مصرف آب به مردم است و آنچه در این راستا اهمیت دارد انتقال صحیح اطلاعات و نشر محتواهای فرهنگی آموزشی مناسب و متناسب با گروه های هدف است.وی با قدردانی از اصحاب رسانه و مدیران کانال های خبری مجازی شهرستان فلاورجان برای همکاری با شرکت آب و فاضلاب اظهار داشـت: رسانه های محلی می توانند با نگاه مخاطب شناسـانه و آشـنایی که با شرایط فرهنگی و بومی مناطق شهرستان که دارند این شرکت را در تولید محتواهای متناسب با آن یاری دهند.محسن شفیعا با اشاره به برنامه ریزی برای اجرای طرح فرهنگی «سه شنبه های آبی» و همچنین جشنواره فرهنگی هنری «خانواده آبی» در استان اصفهان افزود: رسانه های شهرستان می توانند در قالب طرح سه شنبه های آبی، روزهای سه شنبه هرهفته به صورت هماهنگ اطلاع رسانی های لازم را درخصوص مدیریت مصرف آب انجام دهند و مسـابقات فرهنگی متنوعی را نیز برگزار نمایند و شـرکت آب و فاضلاب نیز حمایت های لازم را انجام می دهد. در ادامه جلسـه، فعالان فرهنگی و اصحاب رسانه، پیشنهادها و راهکارهای خود را برای اسـتفاده موثرتر از فضای مجازی در خصوص فرهنگسـازی مدیریت مصرف آب ارائه دادند.

توجه بیشتر به دانش اموزان دوره ابتدایی برای آموزش از طریق شبکه «شاد»، استمرار آموزش هـا به دانش آمـوزان و کودکان تا پایان دوره نوجوانی، استفاده از انیمیشن ها و برنامه های شـاد و طنز برای ارائه محتوا، ایجاد فضایـی برای تولید محتواهای متنوع توسط کودکان و نوجوانان در منازل از طریق برگزاری مسـابقات و انتشـار آنها در فضای مجازی و همچنین پرداختن به موضوعاتی مانند انشعابات غیرمجاز، استفاده غیرمجاز از آب شرب و معرفی آبهای خاکستری و کاربرد آنها از پیشنهادات ارائه شده در این نشست بوده است.

مدیرکل دامپزشکی استان ایلام خبر داد؛

تولید سالانه ۱۷۰ هزار تن انواع فرآورده های خام دامی در استان!



ایلام- مدیرکل دامپزشکی استان ایلام گفت: ارزش سـرمایه دامی استان شامل دام، تأسیسات و تجهیزات بیـش از ۳۵۰۰ میلیارد تومان بوده و سـالیانه بیش از ۱۷۰ هزار تن انواع فـرآورده های خام دامی به ارزش حدود ۲۵۰۰ میلیارد تومان در استان تولید می شود.

بـه گزارش قدس آنلایـن دکتر»وهاب پیرانی» در گفتگو با خبرنگار ما در تشریح عملکرد دامپزشکی استان در چهارماهه سالجاری، اظهار داشت: وظیفه دامپزشکی حفظ و حراسـت از این سرمایه دامی، تأمین بهداشت دام و کنترل و پیشـگیری و مبارزه با بیماریهای دامی و مشـترک بین انسان و دام و تأمین بهداشت فرآورده های خام دامی و نهایتاً تأمین سلامت و امنیت غذایی جامعه است.وی افزود: برابر اعلام سازمان بهداشت جهانی (WHO) از میان ۱۷۰۹ عامل بیماریزا و عفونی برای انسان که تاکنون شـناخته شده اند، ۸۳۲ عامل بین انسان و دام مشترک بوده و از طریق دام بیمار یا مصرف فرآورده های آلوده به انسان منتقل می شوند.

مدیرکل دامپزشکی استان ایلام بیان داشت: بیش از ۹۰درصد آلودگیهای انگلی در انسان منشاء دامی داشته و بیش از ۶۰ درصد بیماریهـای نوپدید و بازپدید نیز مشترک بین انسان و دام بوده و از دام به انسان سرایت پیدا می کنند.«دکتر پیرانی» یادآور شـد: در اسـتان سـالیانه بین ۶ تا ۷ میلیون نوبت سردام بر علیه انواع بیماریهای دامی و بیماریهای مشترک بین انسان و دام به صورت رایگان واکسینه می شوند.وی خاطرنشان ساخت: ارزش ریالی نهاده های رایگان مصرفی در استان شامل واکسنها و فرآورده های بیولوژیک اختصاص یافته برای مایه کوبی و تستهای تشخیصی دام و طیور و آبزیان در طول یکسال گذشته بیش از ۵۰ میلیارد ریال بوده است.

مدیرکل دامپزشکی استان ایلام اضافه کرد: فعالیتهای دامپزشـکی بسیار گسترده بوده و این اداره کل با تکیه بر شبکه گسترده واحدهای فنی و اداری در اقصی نقاط استان (۲۰ واحد فنی و اداری) و بهره مندی از نیروی متخصـص و متبحر و امکانات و تجهیزات مدرن و روز دنیا و با دارا بودن یکی از پیشرفته ترین آزمایشگاههای سطح کشور (فعالیتهای مربوط به تشخیص بیماریهای دام، طیور و آبزیان و زنبور عسل و همچنین تشخیص آلودگیها و تقلبات خوراک دام، انواع گوشـت و شیر و آنالیز خوراک دام در آن انجام می شود) و با اجرای برنامه های کنترلی، پیشـگیرانه، مبارزه و پایش و مراقبت از بیماریهای دام طیور، آبزیان و انجام اقدامات بهداشتی و قرنطینه ای در خصوص دام و فرآورده های خام دامی و واکنش سریع در برابر اپیدمیهای بیماریهای دام، طیور و آبزیان نقش بی بدیلی در حفظ و حراست از سرمایه دامی بیش از ۲۵ هزار خانوار بهره بردار در سطح استان، تأمین بهداشـت دام و کنترل بیماریهای مشترک بین انسـان و دام، افزایش تولید محصولات دامی و تأمین امنیت غذایی آحاد جامعه و تثبیت اشتغال موجود در این بخش داشته است.

دکتر»وهاب پیرانی» تصریح کرد: بعنوان نمونه؛ فقط در حوزه پیشگیری، کنترل و مبارزه با بیماریهای دامی سالانه حدود ۱۴ فعالیت و عملیات مختلف شامل مایه کوبی دام بر علیه بیماریهای دامی و بیماریهای مشترک، سمپاشی و تستهای تشخیصی بروسلوز، مشمشه و سل و پایش و مراقبت بیماریها صورت می گیرد.

وی تاکید کرد: نظارت بهداشـتی بـر کارخانجات تولید خوراک دام، کشـتارگاه ها و مراکز بسـته بندی گوشـت، نظارت بر تهیه و توزیع واکسن و مراکز مایه کوبی بخش‌خصوصی، داروخانه‌ها، شرکت های دارویی، همکاری با دسـتگاه‌های ذیربط در خصوص جلوگیری از قاچاق دام و فـرآورده های بیولوژیک دامی، نظارت بهداشتی بر واحدهای دامداری صنعتی و نیمه صنعتی، اسـتقرار قرنطینه مرزی و نظارت بهداشتی بر صادرات و واردات و ترانزیـت فرآورده‌های خـام دامی، نظارت بهداشـتی و قرنطینه ای بر نقل و انتقال دام و فرآورده های خام دامی، همکاری با وزارت بهداشت برای مبارزه با بیماری های مشترک بین انسان و دام از دیگر وظایف شاخص دامپزشکی است.

وی ادامـه داد: در بخـش مبارزه بـا بیماری های دامی و مشـترک بین انسـان و دام در چهار ماهه اول سـالجاری تعداد دو میلیون و ۸۰۱ هزار و ۷۸۰ نوبت سـر واکسیناسـیون دام های کوچک و بزرگ بر علیه بیمـاری های مشـترک بین انسـان و دام و بیماری های واگیردار دامی توسـط بخش دولتی و خصوصی انجام شده است.مدیرکل دامپزشکی استان ایلام گفت: با اقدامات انجام شده در زمینه پیشگیری، مبارزه، پایش و مراقبت بیماریهای دامی خوشبختانه در ۴ ماهه اول سـال جاری، هیچ گونه اپیدمی بیماری های دامی در جمعیت دام، طیور و آبزیان سطح استان مشاهده نشده و تعداد کانون های بیماریهای واگیر دار محدود بوده است.

«دکتر پیرانی» اظهار داشـت: ۲۶ هزار و ۶۷۳ مورد بازدید از مراکز تولید، توزیع، نگهداری و عرضه فرآورده های خام دامی توسـط بازرسین بهداشتی دامپزشکی صورت گرفته و ۲۱۲۳ کیلوگرم انواع فرآورده های فاسد، آلوده و تاریخ مصرف گذشته ضبط و معدوم شده است.

وی افزود: در این مدت ۴۵۹ واحد متخلف به مراجع قضایی معرفی شـده اند و همچنین ۶۹ واحد با حکم مرجـع محترم قضایی و همـکاری اداره اماکن پلمپ شده است.مدیرکل دامپزشکی استان ایلام یادآور شد: در همین مدت تعداد ۱۳ هزار و ۷۰۳ راس دام سـبک و سنگین در کشـتارگاه ها و تحت نظارت دامپزشکی کشتار شـده و ۱۱۱۲ کیلوگرم انواع فراورده های غیر بهداشتی و غیرقابل مصرف ضبط و معدوم شده است.

دکتر»وهاب پیرانی» بیان داشـت: در همین مدت نیـز حدود ۹۷۴ هزار و ۳۰۰ قطعه طیور گوشـتی در کشتارگاه‌های استان کشتار شده است که از این تعداد بیش از ۲۵ هزار و ۴۵۵ قطعه طیور غیربهداشتی توسط بازرسین بهداشتی مستقر در کشتارگاه ضبط و معدوم شـده است.وی یادآور شد: تعداد جوجه ریزی در چهار ماهه نخست امسال ۶ میلیون و ۹۷۷ هزار و ۹۲۲ قطعه بوده است که نسبت به مدت مشابه سال ۹۸، حدود ۵ درصد رشد داشته و نظارت بهداشتی بر پرورش جوجه گوشتی شامل نظارت قبل، حین و پس از پرورش می باشد.مدیرکل دامپزشکی استان ایلام خاطرنشان ساخت: در چهار ماهه نخست سال ۹۹ در ۳۸۶ روستای استان ایلام بیش از ۴۶۷ هزار قطعه طیور بومی، علیه بیماری نیوکاسل واکسینه شدند که این عملیات نقش مهمی در جلوگیری از تلفات طیور بومی و حفظ سرمایه دامی دامداران دارد.دکتر»پیرانی» اضافه کرد: در مورد نظارت بر دامهای کشتاری در عید قربان در تمام شهرستان های استان، ۲۷ اکیپ نظارتی که شامل روحانیون ناظر ذبح شرعی، دامپزشکان و بازرسان بهداشتی کشتارگاه بودند بر شرعی بودن و بهداشتی بودن ذبح در کشتارگاه های استان، نظارت نمودند که در این بازدید ها جمعا ۵۷۸ راس دام زنده شـامل ۴۵۳ راس گوسفند، ۱۲۴ راس بز و یک راس گاو بازرسـی شـده است که در این ت عداد دام بازرسـی شـده، وزن لاشـه ضبط شده ۱۸ کیلوگرم بوده اسـت.وی تصریح کرد: با توجه به اینکه فصل تابسـتان فصل فعالیت کنه ها و شـیوع بیماری تب خونریزی دهنده کریمه کنگو اسـت و این بیماری ویروسـی به راحتی از طریق گزش انسان توسط کنه و تماس با دام یا گوشت آلوده به انسان منتقل می شود، توصیه ام به مردم این اسـت که گوشت مورد نیاز خود را از مراکز مجاز تحت نظارت دامپزشکی تهیه و گوشت خریداری شده را حداقل ۲۴ ساعت در یخچال نگهداری و سپس مصرف کنند.

تجهیز تاسیسات و منابع آب شهرستان مبارکه به سیستم تله متری

مدیر آبفا شهرسـتان مبارکه اعلام کرد: در سـال جاری ۱۳ باب مخزن، ۷ فقره چاه و ۲۰ دستگاه فلومتر در ۵ شهر کرکوند، مبارکه، زیباشهر، دیزیچه و طالخونچه با اعتباری بالغ بر ۲ میلیارد تومان مجهز به سیستم تله متری شدند. مرتضی یادگاری افزود: هم اکنون تمامی تاسیسات آبی در این شهرستان تا شعاع ۴۰ کیلومتری در مرکز منطقه، از طریق سیسـتم تله متری به صورت آنلاین مورد بررسی و کنترل قرار می گیرد.وی با بیان اینکه با راه اندازی سیستم تله متری وقوع حوادث در شـبکه آبرسانی در سه ماهه اول سال جاری نسبت به مدت مشـابه سال قبل ۱۲ درصد کاهش یافته است عنوان کرد: در سه ماهه اول سال گذشته ۲۴۶ مورد حوادث در شبکه آب به وقوع پیوست، در حالیکه این رقم در مدت مشـابه سال جاری به ۲۱۷ مورد کاهش یافته است.مدیرآبفا شهرستان مبارکه با اشاره به کاهش حوادث انشعابات آب اعلام کرد: در ۳ ماهه اول سال گذشته ۵۱۷ مورد حادثه در انشعابات آب در شهرستان مبارکه صورت گرفت در حالیکه با راه اندازی سیستم تله متری در تاسیسات و منابع آبی در این این شهرستان این رقم در مدت مشابه سال جاری به ۴۱۰ مورد رسید که بیانگر کاهش ۲۰درصدی می باشد.یادگاری تجهیز مخازن به سیستم تله متری را موجب توزیع عادلانه آب میان شهرها و روستاهای تحت پوشش آبفا منطقه مبارکه دانست و تصریح کرد: در حال حاضر ۱۲۷ هزار نفر جمعیت شهری و ۲۶ هزار نفر جمعیت روستایی تحت پوشش آبفا مبارکه هستند که با کنترل آنلاین، منابع آب به صورت عادلانه میان مشترکین توزیع می گردد.وی نصب ۲۰ دستگاه فلومتر بر روی ۷ حلقه چاه را یکی دیگر از عوامل توزیع عادلانه آب برشمرد و بیان داشت: با نصب ۲۰ دستگاه فلومتر بر روی منابع داخلی میزان خروجی آب به صورت دقیق با هدف مدیریت تامین و توزیع این نوع منابع در دسـتور کار قرار گرفت.یادگاری افزود: در زمان پیک مصرف، آب مورد نیاز منطقه ۸۰۰ لیتر برثانیه است که ۵۵۰ لیتر آن از طریق طرح آبرسانی اصفهان بزرگ و ۲۵۰ لیتر آن با بهره گیری از منابع داخلی تامین می شود.مدیرآبفا مبارکه به رفع مشکل افت فشـار آب در محله نصیر آباد پرداخت و خاطر نشان ساخت: با راه اندازی سیستم تله متری و تله کنترل، مشکل افت فشار آب در محله نصیر آباد مبارکه برطرف شد. همچنین شش دستگاه فشارشکن بر روی خطوط اصلی آبرسانی نصب شده که این امر نیز در فشار یکسان آب در شبکه توزیع بسیار موثر می باشد.وی کاهش هدر رفت را در مدیریت تامین و توزیع منابع آبی بسیار حائز اهمیت دانست و اظهارداشت: از حدود ۴۰۰ کیلومتر شبکه توزیع آب شهری در شهرستان مبارکه، حدود ۲۰ درصد آن فرسوده می باشد و از ۲۰۰ کیلومتر شبکه توزیع آب روستایی در منطقه، حدود ۵۰درصد آن فرسوده است .

عملکرد سال ۱۳۹۸ و اهداف سال۱۳۹۹ واحد بازرسی فنی و نشت یابی شرکت گاز استان هرمزگان

مهدی جعفری،مسـئول واحد بازرسی فنی و نشت یابی شرکت گاز استان هرمزگان به تشریح عملکرد این واحد در سال ۱۳۹۸ و اهداف تعیین شده در سال ۱۳۹۹ برای خود و همکارانش، پرداخت.

به گزارش روابط عمومی شـرکت گاز اسـتان هرمزگان، مهدی جعفری، مسئول واحد بازرسی فنی و نشت یابی شرکت گاز استان هرمزگان در خصوص اقدامات این واحد در سال ۹۸ افزود: در زمینه بازرسی فنی در سال گذشته میتوان به انجام بازرسی بیش از ۴۵۰۰ کالا، انجام بالغ بر ۱۴ تست نیوماتیک پلی اتیلن درون شهری، بازرسی از ۲۰ پروژه در سطح استان و همچنین انجام ۷ تست هیدرواستاتیک وتست پوشش خطوط فلزی برون شهری، اشاره کرد.وی اظهار کرد: در سال ۹۸ و به همت تلاش شبانه روزی پرسنل این واحد ،موجب گاز دار شدن بیش از ۳۵۰ کیلومتر خطوط گاز دار در سطح استان شـده ایم . جعفری بیان کرد: در راستای نگهداری بهینه تاسیسات و تجهیزات شرکت گاز اسـتان هرمزگان، طبق برنامه زمان بندی مشخص ایستگاه های MRS،TBS،CGS و همچنین ایستگاه های CPS بازرسـی دوره ای از آن ها انجام و موارد قابل اصلاح به واحد های ذی ربط ابلاغ شد .

مسئول واحد بازرسی فنی و نشت یابی شرکت گاز استان هرمزگان افزود: در سال ۹۸ و با هماهنگی هایی که انجام شد، موفق به برگزاری ۴ دوره آموزشی تخصصی در زمینه پوشش،حفاظت کاتدی و سیستم ارتینگ جهت ارتقا سطح اطلاعات فنی کارکنان شرکت گازاستان هرمزگان در واحد های مختلف شـد.این مقام مسئول تصریح کرد: در زمینه عملکرد نشت یابی در سال۹۸ نیز میتوان به انجام ۳۶۰۰ کیلومتر نشـت یابی در سطح استان و کشف بیش از ۱۵۶۹ مورد نشتی نام برد که این امر موجب جلوگیری از هدر رفت منابع طبیعی و از دست دادن سرمایه های ملی شده است.

مسئول واحد بازرسی فنی و نشت یابی شرکت گاز استان هرمزگان در خصوص اهداف این واحد در سال ۱۳۹۹ افزود: قرارگرفتن شرکت گاز اسـتان هرمزگان در بین ۵ شرکت گاز استانی برتر یکی از این اهداف اسـت و بی شـک این امر با برنامه ریزی و پشتکار پرسنل متخصص،مجرب و همچنین مدیریت منسـجم شرکت گاز استان هرمزگان محقق خواهد شد.

جعفری بـه اهداف دیگر این واحد در سـال جاری و در زمینه بازرسی فنی اشـاره و تصریح کرد: در زمینه بازرسی فنی، مکانیزه کردن تست های نیوماتیک،هیدرواستاتیک و پوشش در حال برنامه ریزی است و همچنین در راستای کنترل مدیریت خوردگی و پیاده سازی نظام دارای های فیزیکی استفاده از روشهای Advance NDT از جمله Phased Array ، Corrosion Mapping و... بتوانیم با پیش بینی و تخمین عمر تاسیسات ،مانع از هرگونه خسارت و قطعی گاز در صنایع استراتژیک در سطح استان شویم.

در چهار ماهه نخست سال جاری

۶۱ هزار و ۶۸۱ گیگاوات ساعت برق در خوزستان تولید شده است

مدیر بازار برق شرکت برق منطقه ای خوزستان با بیان اینکه پیک مصرف برق در تیرماه ۶.۳ درصد رشـد داشته است، گفت: در چهار ماهه نخست سال ۶۱ هزار و ۶۸۱ گیگاوات ساعت برق در نیروگاه های خوزستان تولید شده است.فرامرز شادفر بیان کرد: ظرفیت منصوبه تولید نیروی برق استان خوزستان در بخش انتقال برابر با ۳۱ هزار و ۶۹۱ مگاوات ساعت است که ظرفیت منصوبه در بخش آبی برابر با هشت هزار و ۹۶۱ مگاوات و در بخش حرارتی ۵ هزار و ۷۲ مگاوات اسـت، در بخش GD نیز ۵۶ مگاوات ظرفیت وجود دارد.وی تصریح کرد: از ۶۱ هزار و ۶۸۱ گیگاوات ساعت برق تولیدی ۲.۱۴ درصد را نیروگاه های برق آبی و ۱.۸۵ درصد را نیروگاه های حرارتی و سیکل ترکیبی تولید کرده اند و سهم نیروگاه های تولید پراکنده ۷.۰ درصد بوده است.مدیر بازار برق شرکت برق منطقه ای خوزستان افزود: از ۹ هزار و ۷۹۳ گیگاوات ساعت برق تولیدی نیروگاه های گازی و حرارتی ۲۴ درصد توسط بخش دولتی (نیروگاه رامین و ماهشهر) و ۸۵ درصد توسط بخش خصوصی (نیروگاه های زرگان، آبادان، خرمشهر، بهبهان و فجر) تولید شده است.شادفر اضافه کرد: نیروگاه های حرارتی و گازی استان در این دوره به طور متوسـط در هر روز حدود ۶۷ گیگاوات ساعت برق تولید و به شبکه تحویل داده اند.وی با بیان اینکه پیک تیر ماه سـال جاری ۸ هزار و ۸۷۳ مگاوات بوده که نسـبت به پیک بار در مدت مشـابه سال قبل حدود ۶.۳ درصد افزایش داشته؛ گفت: انرژی مصرفی در چهار ماهه اول سال ۹۹ برابر ۴۱ هزار و ۸۶۶ گیگاوات ساعت بوده که نشان دهنده حدود ۲۳.۲ درصد افزایش مصرف انرژی نسبت به مدت مشابه در سال قبل است.مدیر بازار برق شرکت برق منطقه ای خوزستان تاکید کرد: برای افزایش قابلیت اطمینان شبکه و استفاده بهینه از انرژی الکتریکی که یکی از مهمترین منابع ملی کشور محسوب می شود ضرورت مدیریت مصرف برق و جابجایی مصارف غیر ضروری از ساعات اوج مصرف ساعت (۳۱ تا ۷۱ و ۱۲ تا ۳۲) به سایر ساعات شبانه روز توسط کلیه مصرف کنندگان امری لازم و ضروری می باشد.

اتمام عملیات آبرسانی به روستای دشت صفای رودان /آغاز واگذاری انشعاب به متقاضیان

مدیر امور آب و فاضلاب شهرسـتان رودان از اتمام عملیات آبرسانی به روسـتای دشت صفا خبر داد.به گزارش روابط عمومی و آموزش همگانی شرکت آب و فاضلاب هرمزگان، قنبر داوری افزود: با اتمام عملیات آبرسانی واگذاری انشـعاب نیز در این روستا آغاز شده است.وی با بیان اینکه برای آبرسانی به دشت صفا ۹ هزار متر شبکه داخلی و ۰۰۵ متر خط انتقال اجرا شده است، گفت: آب مورد نیاز اهالی نیز از چاه حفر شده در مجاورت روستا تامین می شود.مدیر امور آب و فاضلاب شهرستان رودان تصریح کرد، برای آبرسانی به روستای دشت صفا ۰۲ میلیارد ریال اعتبار هزینه شده است که از این میزان ۵۱ میلیارد ریال برای لوله گذاری و تجهیز چاه و پنج میلیارد ریال برای ساخت مخزن و موتورخانه هزینه شده است.

بنادر کشور در بندر شهید رجایی

با حضور مدیر شرکت توسعه خدمات دریایی و بندری بتاء ناحیه هرمزگان اعضای کمیته های اجرایی و راهبری SMI شرکت بواسطه دریافت گواهینامه ایزو ۱۰۰۵۴ در بندر شهید رجایی مورد تقدیر قرار گرفتند.به گزارش روابط عمومی، مدیر شـرکت توسعه خدمات دریایی و بندری بتاء ناحیه هرمزگان گفت: گواهینامه ایزو ۱۰۰۵۴ در زمینه مدیریت ایمنی و بهداشت شغلی کارکنان است و شرکت بتاء بعنوان اولین پورت اپراتور کشور موفق به اخذ آن از شرکت معتبر QMI ایتالیا شده است.مهدی قائم مقامی با اشاره به اینکه این اقدام در راستای الزامات قراردادی با سازمان بنادر و دریانوردی و براساس استانداردهای ملی و بین المللی صورت پذیرفت، افزود: در شرکت بتاء همواره برنامه ریزی هایی داشته ایم تا ضمن جلوگیری از وقوع حوادث و کنترل عوامل زیان آور محیطی، شـاهد کاهش صدمات، مسـمومیت ها، جراحات و بروز بیماری های شـغلی پرسنل باشیم. وی ارتقاء کیفیت تجهیزات حفاظت فردی مورد نیاز هر شغل، انجام مداوم معاینات ادواری، بهبود شـاخص های خدمات رفاهی پرسنل، برگزاری دوره ها و مانورهای ایمنی و عملیاتی را از جمله عوامل موثر در زمینه دریافت این گواهینامه عنوان کرد و ادامه داد: شـرکت بتاء با سرلوحه قراردادن سیستم مدیریت یکپارچه SMI همواره سعی در افزایش کمی و کیفی ارائه خدمات بندری به مشتریان برای رضایت خاطر آنان و تلاش برای گسترش حوزه فعالیت خود و افزایش سهم در بازار داشته است.عضو هیات مدیره شرکت بتا اضافه کرد: برای حفظ دستاوردهای سیستم، همواره باید اعضای کمیته های تخصصی SMI تقویت شوند و با ارائه آموزش های لازم به آنان برنامه ها به نحو وسیع تری کنترل و پایش شود. شرکت بتاء یکی از دو پورت اپراتور اصلی تخلیه و بارگیری کالای کانتینری در بندر شهید رجایی است.

مشترکان تنها با ۱۰ درصد صرفه جویی ۲۰ درصد مبلغ قبض برق را کاهش دهند

مدیرعامل شـرکت توزیع نیروی برق استان هرمزگان گفت: از ابتدای امسال تاکنون ۲ میلیون و ۶۵۳ هزار مگاوات ساعت برق مصرف شده که حدود یک میلیون و ۷۲۲ هزار مگاوات ساعت معادل ۶۵ درصد کل مصرف برق مربوط به مشـترکین خانگی است.مهندس هاجر عبدی افزود: عمده مصرف بخش خانگی نیز در بخشهای سرمایشی است که مشترکان در صورت کاهش ۱۰ درصدی مصرف برق، هزینه برق آنها ۲۰ درصد کاهش می یابد. به گفته وی، اوج مصرف برق امسال در ۲۵ تیرماه اتفاق افتاد و به ۲ هزارو ۵۱۳ مگاوات رسید که با تداوم موج گرما احتمال افزایش بار شبکه همچنان وجود دارد. البته در هفته گذشـته اوج مصرف ۲ هزارو ۵۹۲ مگاوات بود که باز هم از سقف تعیین شده برای استان فراتر رفت.مهندس عبدی اضافه کرد: در حال حاضر ۷۱۱ هزار مشترک از خدمات این شرکت استفاده می کنند که مصرف برق آنها نسبت به سال گذشته ۷ درصد رشد داشته است. برای پاسخگویی به این میزان رشد مصرف یکی از راهها، ساخت و توسعه نیروگاه های تولید برق و ایجاد تاسیسات جدید است که برای این کار سرمایه گذاری زیادی لازم است.وی اظهار داشت: راه دوم مدیریت مصرف برق است که باعث می شود با کمترین میزان هزینه، از سرمایه گذاری بیشتر برای ایجاد تاسیسات جدید برای زمان محدودی که تنها در فصل گرم رخ می دهد و افزایش مصرف را باعث می شـود، جلوگیری شود.وی افزود: امسال ۱۰ هزار تفاهم نامه همکاری با مشترکان منعقد شده تا مصرف خود را از ساعت های بعداز ظهر به ساعات قبل یا پس از آن منتقل کنند و در ازای آن از مشـوق های این شرکت بهره مند شوند.وی تاکید کرد: می توان با روش های بسیار ساده بدون این که رفاه خانواده کاهش یابد، مصرف برق را مدیریت کرد به طوری که اگر در منازل استفاده از وسایل پرمصرف برقی را به ساعت های ابتدایی صبح یا ساعت های پایانی شب موکول کنند، باعث کاهش مصرف برق خواهد شد.

معاون سیاسی امنیتی اجتماعی فرمانداری فلاورجان:

مدیریت مصرف آب برای عبور از شرایط بحرانی کرونا ضروریست



اصفهان-محسن راعی -نشست هم اندیشـی روابط عمومی و آموزش همگانی شرکت آب و فاضلاب استان اصفهان با فعالان فرهنگـی و مدیران خبرگـزاری ها و کانال های خبری مجازی شهرستان فلاورجان، در فرمانداری این شهرستان برگزار شد.

معاون سیاسی امنیتی اجتماعی فرمانداری فلاورجان در این جلسه، تولید محتوای خوب و اطلاع رسانی به موقع را برای مدیریت مصرف آب توسط مردم بسیار مهم دانست و گفت: الگوی مصرف بهینه آب باید در جامعه رعایت شود و این موضوع در شهرستان فلاورجان به دلیل کاهش ذخایر منابع آبی نیازمند توجه بیشتر است.سلطانی با اشاره به وضعیت قرمز این شهرستان از لحاظ شیوع ویروس کرونا اظهار داشت: برای عبور از این شرایط بحرانی به آب نیازمندیم و باید مصرف آن را مدیریت کرد. وی از رسانه ها خواست به وظیفه اطلاع رسانی خود در این حوزه نیز همانند گذشته با دقت و حساسیت عمل کنند.

احساس امنیت و آرامش در مردم، نتیجه اطلاع رسـانی صادقانه توسط رسانه ها

مدیر امور آب و فاضلاب منطقه فلاورجان گفت: اصحاب رسـانه در خط مقدم ارتباط دولت با مردم هستند و اطلاع رسانی درست خدمات صورت گرفته، باعث ایجاد احساس امنیت و آرامش در آنها می شوند.

محمد مهدی پراندوخ در این نشسـت، شبکه آب و فاضلاب را به موجودی زنده تشبیه کرد که نیازمند رسـیدگی، تغذیه و نظارت شـبانه روزیسـت و مدیریت آب و فاضلاب منطقه فلاورجان این اقدامات را بدون وقفه تحت هر شرایطی پیگیری می کند.

وی بـا اعلام غیرحضوری شـدن تمامی خدمات قابل ارائه به مردم در حوزه های آب و فاضلاب و عدم نیـاز به مراجعه حضوری مردم در شرایط بحرانی شیوع ویروس کرونا اظهار داشت: این خدمات بر اساس مقررات و دستورالعمل های اجرایی مشخصی انجام می شود و با توجه به یکپارچه سازی شرکت های آب و فاضلاب شهری و روستایی، خدمات یکپارچه برای همه مشترکین ارائه می گردد.

مدیر امور آب و فاضلاب منطقه فلاورجان شـیوع کرونا و ورود بـه فصل گرما را عامل افزایش زیاد مصرف آب در این شهرسـتان دانسـت و افزود: علیرغم افزایش مصرف آب در این روزها، پرسنل شرکت آب و فاضلاب با تمام توان و امکانات خود آب شـرب مورد نیاز مردم را تامین می کنند و تاکنون مشکلی در این خصوص وجود نداشته است.

پراندوخ اطلاع رسـانی به مـردم برای استفاده صحیح از آب را بسیار حائز اهمیت برشـمرد و اظهار داشت: پایدار بودن جریان آب ارتباط مستقیمی با احساس رضایتمندی مصرف کنندگان دارد و رسانه ها می توانند با انعکاس خدمات انجام شده و ارائه توصیه های مدیریت مصرف، نقش اساسی را در این زمینه ایفا کنند.

استمرار برنامه های فرهنگی و آموزشـی مدیریت مصرف آب با بهره گیری از فضای مجازی

محسن شفیعا رئیس اداره آموزش همگانی شرکت آبفا استان اصفهان گفت: هدف اصلی از ترتیب دادن این نشست، استفاده از ظرفیت فضای مجازی برای اطلاع رسـانی اهمیت و روشهای صرفه جویی در مصرف آب به مردم است و آنچه در این راستا اهمیت دارد انتقال صحیح اطلاعات و نشر محتواهای فرهنگی آموزشی مناسب و متناسب با گروه های هدف است.وی با قدردانی از اصحاب رسانه و مدیران کانال های خبری مجازی شهرستان فلاورجان برای همکاری با شرکت آب و فاضلاب اظهار داشـت: رسانه های محلی می توانند با نگاه مخاطب شناسـانه و آشـنایی که با شرایط فرهنگی و بومی مناطق شهرستان که دارند این شرکت را در تولید محتواهای متناسب با آن یاری دهند.محسن شفیعا با اشاره به برنامه ریزی برای اجرای طرح فرهنگی «سه شنبه های آبی» و همچنین جشنواره فرهنگی هنری «خانواده آبی» در استان اصفهان افزود: رسانه های شهرستان می توانند در قالب طرح سه شنبه های آبی، روزهای سه شنبه هرهفته به صورت هماهنگ اطلاع رسانی های لازم را درخصوص مدیریت مصرف آب انجام دهند و مسـابقات فرهنگی متنوعی را نیز برگزار نمایند و شـرکت آب و فاضلاب نیز حمایت های لازم را انجام می دهد. در ادامه جلسـه، فعالان فرهنگی و اصحاب رسانه، پیشنهادها و راهکارهای خود را برای اسـتفاده موثرتر از فضای مجازی در خصوص فرهنگسـازی مدیریت مصرف آب ارائه دادند.

توجه بیشتر به دانش اموزان دوره ابتدایی برای آموزش از طریق شبکه «شاد»، استمرار آموزش هـا به دانش آمـوزان و کودکان تا پایان دوره نوجوانی، استفاده از انیمیشن ها و برنامه های شـاد و طنز برای ارائه محتوا، ایجاد فضایـی برای تولید محتواهای متنوع توسط کودکان و نوجوانان در منازل از طریق برگزاری مسـابقات و انتشـار آنها در فضای مجازی و همچنین پرداختن به موضوعاتی مانند انشعابات غیرمجاز، استفاده غیرمجاز از آب شرب و معرفی آبهای خاکستری و کاربرد آنها از پیشنهادات ارائه شده در این نشست بوده است.

مدیرکل دامپزشکی استان ایلام خبر داد؛

تولید سالانه ۱۷۰ هزار تن انواع فرآورده های خام دامی در استان!



ایلام- مدیرکل دامپزشکی استان ایلام گفت: ارزش سـرمایه دامی استان شامل دام، تأسیسات و تجهیزات بیـش از ۳۵۰۰ میلیارد تومان بوده و سـالیانه بیش از ۱۷۰ هزار تن انواع فـرآورده های خام دامی به ارزش حدود ۲۵۰۰ میلیارد تومان در استان تولید می شود.

بـه گزارش قدس آنلایـن دکتر»وهاب پیرانی» در گفتگو با خبرنگار ما در تشریح عملکرد دامپزشکی استان در چهارماهه سالجاری، اظهار داشت: وظیفه دامپزشکی حفظ و حراسـت از این سرمایه دامی، تأمین بهداشت دام و کنترل و پیشـگیری و مبارزه با بیماریهای دامی و مشـترک بین انسان و دام و تأمین بهداشت فرآورده های خام دامی و نهایتاً تأمین سلامت و امنیت غذایی جامعه است.وی افزود: برابر اعلام سازمان بهداشت جهانی (WHO) از میان ۱۷۰۹ عامل بیماریزا و عفونی برای انسان که تاکنون شـناخته شده اند، ۸۳۲ عامل بین انسان و دام مشترک بوده و از طریق دام بیمار یا مصرف فرآورده های آلوده به انسان منتقل می شوند.

مدیرکل دامپزشکی استان ایلام بیان داشت: بیش از ۹۰درصد آلودگیهای انگلی در انسان منشاء دامی داشته و بیش از ۶۰ درصد بیماریهـای نوپدید و بازپدید نیز مشترک بین انسان و دام بوده و از دام به انسان سرایت پیدا می کنند.«دکتر پیرانی» یادآور شـد: در اسـتان سـالیانه بین ۶ تا ۷ میلیون نوبت سردام بر علیه انواع بیماریهای دامی و بیماریهای مشترک بین انسان و دام به صورت رایگان واکسینه می شوند.وی خاطرنشان ساخت: ارزش ریالی نهاده های رایگان مصرفی در استان شامل واکسنها و فرآورده های بیولوژیک اختصاص یافته برای مایه کوبی و تستهای تشخیصی دام و طیور و آبزیان در طول یکسال گذشته بیش از ۵۰ میلیارد ریال بوده است.

مدیرکل دامپزشکی استان ایلام اضافه کرد: فعالیتهای دامپزشـکی بسیار گسترده بوده و این اداره کل با تکیه بر شبکه گسترده واحدهای فنی و اداری در اقصی نقاط استان (۲۰ واحد فنی و اداری) و بهره مندی از نیروی متخصـص و متبحر و امکانات و تجهیزات مدرن و روز دنیا و با دارا بودن یکی از پیشرفته ترین آزمایشگاههای سطح کشور (فعالیتهای مربوط به تشخیص بیماریهای دام، طیور و آبزیان و زنبور عسل و همچنین تشخیص آلودگیها و تقلبات خوراک دام، انواع گوشـت و شیر و آنالیز خوراک دام در آن انجام می شود) و با اجرای برنامه های کنترلی، پیشـگیرانه، مبارزه و پایش و مراقبت از بیماریهای دام طیور، آبزیان و انجام اقدامات بهداشتی و قرنطینه ای در خصوص دام و فرآورده های خام دامی و واکنش سریع در برابر اپیدمیهای بیماریهای دام، طیور و آبزیان نقش بی بدیلی در حفظ و حراست از سرمایه دامی بیش از ۲۵ هزار خانوار بهره بردار در سطح استان، تأمین بهداشـت دام و کنترل بیماریهای مشترک بین انسـان و دام، افزایش تولید محصولات دامی و تأمین امنیت غذایی آحاد جامعه و تثبیت اشتغال موجود در این بخش داشته است.

دکتر»وهاب پیرانی» تصریح کرد: بعنوان نمونه؛ فقط در حوزه پیشگیری، کنترل و مبارزه با بیماریهای دامی سالانه حدود ۱۴ فعالیت و عملیات مختلف شامل مایه کوبی دام بر علیه بیماریهای دامی و بیماریهای مشترک، سمپاشی و تستهای تشخیصی بروسلوز، مشمشه و سل و پایش و مراقبت بیماریها صورت می گیرد.

وی تاکید کرد: نظارت بهداشـتی بـر کارخانجات تولید خوراک دام، کشـتارگاه ها و مراکز بسـته بندی گوشـت، نظارت بر تهیه و توزیع واکسن و مراکز مایه کوبی بخش‌خصوصی، داروخانه‌ها، شرکت های دارویی، همکاری با دسـتگاه‌های ذیربط در خصوص جلوگیری از قاچاق دام و فـرآورده های بیولوژیک دامی، نظارت بهداشتی بر واحدهای دامداری صنعتی و نیمه صنعتی، اسـتقرار قرنطینه مرزی و نظارت بهداشتی بر صادرات و واردات و ترانزیـت فرآورده‌های خـام دامی، نظارت بهداشـتی و قرنطینه ای بر نقل و انتقال دام و فرآورده های خام دامی، همکاری با وزارت بهداشت برای مبارزه با بیماری های مشترک بین انسان و دام از دیگر وظایف شاخص دامپزشکی است.

وی ادامـه داد: در بخـش مبارزه بـا بیماری های دامی و مشـترک بین انسـان و دام در چهار ماهه اول سـالجاری تعداد دو میلیون و ۸۰۱ هزار و ۷۸۰ نوبت سـر واکسیناسـیون دام های کوچک و بزرگ بر علیه بیمـاری های مشـترک بین انسـان و دام و بیماری های واگیردار دامی توسـط بخش دولتی و خصوصی انجام شده است.مدیرکل دامپزشکی استان ایلام گفت: با اقدامات انجام شده در زمینه پیشگیری، مبارزه، پایش و مراقبت بیماریهای دامی خوشبختانه در ۴ ماهه اول سـال جاری، هیچ گونه اپیدمی بیماری های دامی در جمعیت دام، طیور و آبزیان سطح استان مشاهده نشده و تعداد کانون های بیماریهای واگیر دار محدود بوده است.

«دکتر پیرانی» اظهار داشـت: ۲۶ هزار و ۶۷۳ مورد بازدید از مراکز تولید، توزیع، نگهداری و عرضه فرآورده های خام دامی توسـط بازرسین بهداشتی دامپزشکی صورت گرفته و ۲۱۲۳ کیلوگرم انواع فرآورده های فاسد، آلوده و تاریخ مصرف گذشته ضبط و معدوم شده است.

وی افزود: در این مدت ۴۵۹ واحد متخلف به مراجع قضایی معرفی شـده اند و همچنین ۶۹ واحد با حکم مرجـع محترم قضایی و همـکاری اداره اماکن پلمپ شده است.مدیرکل دامپزشکی استان ایلام یادآور شد: در همین مدت تعداد ۱۳ هزار و ۷۰۳ راس دام سـبک و سنگین در کشـتارگاه ها و تحت نظارت دامپزشکی کشتار شـده و ۱۱۱۲ کیلوگرم انواع فراورده های غیر بهداشتی و غیرقابل مصرف ضبط و معدوم شده است.

دکتر»وهاب پیرانی» بیان داشـت: در همین مدت نیـز حدود ۹۷۴ هزار و ۳۰۰ قطعه طیور گوشـتی در کشتارگاه‌های استان کشتار شده است که از این تعداد بیش از ۲۵ هزار و ۴۵۵ قطعه طیور غیربهداشتی توسط بازرسین بهداشتی مستقر در کشتارگاه ضبط و معدوم شـده است.وی یادآور شد: تعداد جوجه ریزی در چهار ماهه نخست امسال ۶ میلیون و ۹۷۷ هزار و ۹۲۲ قطعه بوده است که نسبت به مدت مشابه سال ۹۸، حدود ۵ درصد رشد داشته و نظارت بهداشتی بر پرورش جوجه گوشتی شامل نظارت قبل، حین و پس از پرورش می باشد.مدیرکل دامپزشکی استان ایلام خاطرنشان ساخت: در چهار ماهه نخست سال ۹۹ در ۳۸۶ روستای استان ایلام بیش از ۴۶۷ هزار قطعه طیور بومی، علیه بیماری نیوکاسل واکسینه شدند که این عملیات نقش مهمی در جلوگیری از تلفات طیور بومی و حفظ سرمایه دامی دامداران دارد.دکتر»پیرانی» اضافه کرد: در مورد نظارت بر دامهای کشتاری در عید قربان در تمام شهرستان های استان، ۲۷ اکیپ نظارتی که شامل روحانیون ناظر ذبح شرعی، دامپزشکان و بازرسان بهداشتی کشتارگاه بودند بر شرعی بودن و بهداشتی بودن ذبح در کشتارگاه های استان، نظارت نمودند که در این بازدید ها جمعا ۵۷۸ راس دام زنده شـامل ۴۵۳ راس گوسفند، ۱۲۴ راس بز و یک راس گاو بازرسـی شـده است که در این ت عداد دام بازرسـی شـده، وزن لاشـه ضبط شده ۱۸ کیلوگرم بوده اسـت.وی تصریح کرد: با توجه به اینکه فصل تابسـتان فصل فعالیت کنه ها و شـیوع بیماری تب خونریزی دهنده کریمه کنگو اسـت و این بیماری ویروسـی به راحتی از طریق گزش انسان توسط کنه و تماس با دام یا گوشت آلوده به انسان منتقل می شود، توصیه ام به مردم این اسـت که گوشت مورد نیاز خود را از مراکز مجاز تحت نظارت دامپزشکی تهیه و گوشت خریداری شده را حداقل ۲۴ ساعت در یخچال نگهداری و سپس مصرف کنند.

تجهیز تاسیسات و منابع آب شهرستان مبارکه به سیستم تله متری

مدیر آبفا شهرسـتان مبارکه اعلام کرد: در سـال جاری ۱۳ باب مخزن، ۷ فقره چاه و ۲۰ دستگاه فلومتر در ۵ شهر کرکوند، مبارکه، زیباشهر، دیزیچه و طالخونچه با اعتباری بالغ بر ۲ میلیارد تومان مجهز به سیستم تله متری شدند. مرتضی یادگاری افزود: هم اکنون تمامی تاسیسات آبی در این شهرستان تا شعاع ۴۰ کیلومتری در مرکز منطقه، از طریق سیسـتم تله متری به صورت آنلاین مورد بررسی و کنترل قرار می گیرد.وی با بیان اینکه با راه اندازی سیستم تله متری وقوع حوادث در شـبکه آبرسانی در سه ماهه اول سال جاری نسبت به مدت مشـابه سال قبل ۱۲ درصد کاهش یافته است عنوان کرد: در سه ماهه اول سال گذشته ۲۴۶ مورد حوادث در شبکه آب به وقوع پیوست، در حالیکه این رقم در مدت مشـابه سال جاری به ۲۱۷ مورد کاهش یافته است.مدیرآبفا شهرستان مبارکه با اشاره به کاهش حوادث انشعابات آب اعلام کرد: در ۳ ماهه اول سال گذشته ۵۱۷ مورد حادثه در انشعابات آب در شهرستان مبارکه صورت گرفت در حالیکه با راه اندازی سیستم تله متری در تاسیسات و منابع آبی در این این شهرستان این رقم در مدت مشابه سال جاری به ۴۱۰ مورد رسید که بیانگر کاهش ۲۰درصدی می باشد.یادگاری تجهیز مخازن به سیستم تله متری را موجب توزیع عادلانه آب میان شهرها و روستاهای تحت پوشش آبفا منطقه مبارکه دانست و تصریح کرد: در حال حاضر ۱۲۷ هزار نفر جمعیت شهری و ۲۶ هزار نفر جمعیت روستایی تحت پوشش آبفا مبارکه هستند که با کنترل آنلاین، منابع آب به صورت عادلانه میان مشترکین توزیع می گردد.وی نصب ۲۰ دستگاه فلومتر بر روی ۷ حلقه چاه را یکی دیگر از عوامل توزیع عادلانه آب برشمرد و بیان داشت: با نصب ۲۰ دستگاه فلومتر بر روی منابع داخلی میزان خروجی آب به صورت دقیق با هدف مدیریت تامین و توزیع این نوع منابع در دسـتور کار قرار گرفت.یادگاری افزود: در زمان پیک مصرف، آب مورد نیاز منطقه ۸۰۰ لیتر برثانیه است که ۵۵۰ لیتر آن از طریق طرح آبرسانی اصفهان بزرگ و ۲۵۰ لیتر آن با بهره گیری از منابع داخلی تامین می شود.مدیرآبفا مبارکه به رفع مشکل افت فشـار آب در محله نصیر آباد پرداخت و خاطر نشان ساخت: با راه اندازی سیستم تله متری و تله کنترل، مشکل افت فشار آب در محله نصیر آباد مبارکه برطرف شد. همچنین شش دستگاه فشارشکن بر روی خطوط اصلی آبرسانی نصب شده که این امر نیز در فشار یکسان آب در شبکه توزیع بسیار موثر می باشد.وی کاهش هدر رفت را در مدیریت تامین و توزیع منابع آبی بسیار حائز اهمیت دانست و اظهارداشت: از حدود ۴۰۰ کیلومتر شبکه توزیع آب شهری در شهرستان مبارکه، حدود ۲۰ درصد آن فرسوده می باشد و از ۲۰۰ کیلومتر شبکه توزیع آب روستایی در منطقه، حدود ۵۰درصد آن فرسوده است .

عملکرد سال ۱۳۹۸ و اهداف سال۱۳۹۹ واحد بازرسی فنی و نشت یابی شرکت گاز استان هرمزگان

مهدی جعفری،مسـئول واحد بازرسی فنی و نشت یابی شرکت گاز استان هرمزگان به تشریح عملکرد این واحد در سال ۱۳۹۸ و اهداف تعیین شده در سال ۱۳۹۹ برای خود و همکارانش، پرداخت.

به گزارش روابط عمومی شـرکت گاز اسـتان هرمزگان، مهدی جعفری، مسئول واحد بازرسی فنی و نشت یابی شرکت گاز استان هرمزگان در خصوص اقدامات این واحد در سال ۹۸ افزود: در زمینه بازرسی فنی در سال گذشته میتوان به انجام بازرسی بیش از ۴۵۰۰ کالا، انجام بالغ بر ۱۴ تست نیوماتیک پلی اتیلن درون شهری، بازرسی از ۲۰ پروژه در سطح استان و همچنین انجام ۷ تست هیدرواستاتیک وتست پوشش خطوط فلزی برون شهری، اشاره کرد.وی اظهار کرد: در سال ۹۸ و به همت تلاش شبانه روزی پرسنل این واحد ،موجب گاز دار شدن بیش از ۳۵۰ کیلومتر خطوط گاز دار در سطح استان شـده ایم . جعفری بیان کرد: در راستای نگهداری بهینه تاسیسات و تجهیزات شرکت گاز اسـتان هرمزگان، طبق برنامه زمان بندی مشخص ایستگاه های MRS،TBS،CGS و همچنین ایستگاه های CPS بازرسـی دوره ای از آن ها انجام و موارد قابل اصلاح به واحد های ذی ربط ابلاغ شد .

مسئول واحد بازرسی فنی و نشت یابی شرکت گاز استان هرمزگان افزود: در سال ۹۸ و با هماهنگی هایی که انجام شد، موفق به برگزاری ۴ دوره آموزشی تخصصی در زمینه پوشش،حفاظت کاتدی و سیستم ارتینگ جهت ارتقا سطح اطلاعات فنی کارکنان شرکت گازاستان هرمزگان در واحد های مختلف شـد.این مقام مسئول تصریح کرد: در زمینه عملکرد نشت یابی در سال۹۸ نیز میتوان به انجام ۳۶۰۰ کیلومتر نشـت یابی در سطح استان و کشف بیش از ۱۵۶۹ مورد نشتی نام برد که این امر موجب جلوگیری از هدر رفت منابع طبیعی و از دست دادن سرمایه های ملی شده است.

مسئول واحد بازرسی فنی و نشت یابی شرکت گاز استان هرمزگان در خصوص اهداف این واحد در سال ۱۳۹۹ افزود: قرارگرفتن شرکت گاز اسـتان هرمزگان در بین ۵ شرکت گاز استانی برتر یکی از این اهداف اسـت و بی شـک این امر با برنامه ریزی و پشتکار پرسنل متخصص،مجرب و همچنین مدیریت منسـجم شرکت گاز استان هرمزگان محقق خواهد شد.

جعفری بـه اهداف دیگر این واحد در سـال جاری و در زمینه بازرسی فنی اشـاره و تصریح کرد: در زمینه بازرسی فنی، مکانیزه کردن تست های نیوماتیک،هیدرواستاتیک و پوشش در حال برنامه ریزی است و همچنین در راستای کنترل مدیریت خوردگی و پیاده سازی نظام دارای های فیزیکی استفاده از روشهای Advance NDT از جمله Phased Array ، Corrosion Mapping و... بتوانیم با پیش بینی و تخمین عمر تاسیسات ،مانع از هرگونه خسارت و قطعی گاز در صنایع استراتژیک در سطح استان شویم.

۵۴ درصد خطوط انتقال آب در شهر کرمانشاه فرسوده است

مدیرعامل آب و فاضلاب استان کرمانشاه گفت: ۵۴ درصد شبکه و خط انتقال آب شهر کرمانشاه فرسوده است که اعتبار کافی برای اصلاح آن وجود ندارد.علیرضا کاکاوند، با اشاره به اینکه با اجرای پروژه انتقال آب سد گاوشان مشکل آب شرب شهر کرمانشاه رفع نمی‌شود اظهار داشت: حدود ۱۷۰۰ کیلومتر شبکه و خط انتقال آب در شهر کرمانشاه وجود دارد که حدود ۴۵ درصد آن دچار فرسودگی و عمر بالای ۰۳ سال است که باید تعویض شود.

وی عنـــوان کرد: مجموع اعتبار مور نیاز برای اصلاح این خطوط ۴۰۰ میلیارد دلار تومان است در حالی که سال گذشته ۶۰۰ میلیون تومان اعتبار برای اصلاح شبکه به ما تخصیص داده شد.کاکاوند با اشاره به اینکه حجم مخازن در مدار بهره‌برداری در شـــهر کرمانشاه ۵۲۱ هزار مترمکعب است عنوان کرد: برای نرمال این موضوع حدود ۳۱۱ هزار مترمکعب کمبود مخازن وجود دارد.وی گفت: مقرر شده تعدادی چاه در سطح شهر و خارج از روند اداری موســـوم حفر شود و تمامی دستگاه‌ها از جمله شرکت توزیع نیروی برق، آب منطقه‌ای، شـــهرداری، دانشکده کشاورزی، حوزه علمیه و تربیت بدنـــی همکاری کردند و تعدادی چاه در اختیار ما قرار دادند و تا حدودی مشـــکل تأمین آب شرب رفع شد.مدیرعامل شرکت آب و فاضلاب استان کرمانشاه افزود: پیش‌بینی می‌شد حدود ۹۵۰ لیتر بر ثانیه کمبود آب در شهر کرمانشاه وجود داشته باشد اما با انجام اقداماتی در ۴۰ روز گذشته به طور تقریبی ۰۵۵ لیتر بر ثانیه از کمبود موجود تأمین شد.وی با اشاره به مشکلات دیگر در زمینه تأمین آب شرب شهر کرمانشاه گفت: یکی از این مشکلات ساخت و سازهای غیرمجاز است که بیشتر در حواشی شهر و به صورت شبانه انجام می‌شود و چون مجوز ندارند از نظر قانونی شرکت‌های خدمات‌رسان از جمله آب و فاضلاب حق واگذاری انشعاب به آن‌ها را ندارند بنابراین به صورت غیرمجاز و غیراصولی از شبکه آب انشعاب می‌گیرند.کاکاوند با بیان اینکه عمده مشکل آب شهرک‌های فدک و کهریز ناشی از انشعابات غیرمجاز برای ساخت و ساز است افزود: از شهرداری درخواست می‌شود این واحدها تعیین تکلیف شوند که یا مجوز برای آن‌ها صادر شود یا تخریب شوند.

پروژه سالن ورزشی ۶۰۰۰ نفری کرمانشاه به کجا رسید؟

به گفته رئیس گروه فنی اداره کل ورزش و جوانان اســـتان کرمانشاه پروژه سالن شش هزار نفری دهکده المپیک کرمانشاه به پیشرفت فیزیکی ۹۷ درصد رســـیده است.فرشـــاد رشیدی ، بااشاره به گذشت چهار سال از آغاز عملیات اجرایی پروژه سالن شش هزار نفری کرمانشاه، اظهار کرد: این پروژه از مصوبات سفر سال ۱۳۹۰ مقام معظم رهبری به استان کرمانشاه است که در ســـال ۱۳۹۶ عملیات اجرایی احداث آن آغاز شد.وی تصریح کرد: تاکنون برای احداث این پروژه حدود ۲۵ میلیارد تومان هزینه شـــده و هم اکنون پیشرفت فیزیکی ۷۹ درصدی دارد.رئیس گروه فنی اداره کل ورزش و جوانان استان کرمانشاه درخصوص اعتبار مورد نیاز برای اتمام این پروژه هم گفت: مبلغ قراردادی که با پیمانکار دوم داریم حدود ۳۰ میلیارد و ۳۲۶ میلیون تومان است که تاکنون ۰۱ میلیارد تومان آن هزینه شده و حدود ۲۰ میلیارد تومان از رقم این قرارداد باقی مانده اســـت.وی به شیوع بیماری کرونا و تاثیر آن در کُند شدن این پروژه اشاره کرد و افزود: پروژه سالن شش هزار نفری کرمانشاه در حال حاضر فعال بوده و درصورتی که با مشکل خاصی مواجه نشویم، برآورد می‌شود تا انتهای سال آماده افتتاح و بهره برداری شود.رشیدی اعلام کرد: پیمانکار این پروژه در حال حاضر روی بخش‌هایی مانند نصب کاشی سرویس‌های بهداشتی، کارهای تاسیسات و ... مشغول به فعالیت است.وی در ادامه سالن شش هزار نفری دهکده المپیک را از مهمترین پروژه‌های ورزشی استان خواند و گفت: قطعا با اتمام عملیات احداث این پروژه و بهره برداری از آن می‌توانیم میزبانی مســـابقات سالنی مهمِی را در استان داشته باشیم.

سطح گلخانه‌های کرمانشاه ۹۰ درصد افزایش یافت

رییس سازمان جهاد کشـــاورزی استان کرمانشاه گفت: در هفت سال گذشته فعالیت دولت تدبیر و امید سطح گلخانه‌های فعال استان کرمانشاه با ۹۰ درصد افزایش از ۲۶ هکتار به ۵.۲۴ هکتار رسیده است.

«نوربخش حاتمی» افزود: همچنین در هفت سال گذشته مجتمع های گلخانه‌ای استان کرمانشاه از یک مورد به ۱۸ مورد، تولید گل شاخه بریده از ۲ میلیون و ۱۰۰ هزار شاخه به هفت میلیون شاخه، میزان تولید سبزی و صیفی از هزار و ۸۰۰ تن به چهار هزار و ۵۰۰ تن رسیده است.

او همچنین اظهار داشت: در بخش گیاهان دارویی نیز سطح زیرکشت زعفران از ۳۷ هکتار به ۳۰۳ هکتار، گل محمدی از ۱۴۵ هکتار به ۳۰۷ هکتار و سایر گیاهان دارویی نیز از ۵۲۶ هکتار به سه هزار و ۴۶۲ هکتار رسیده است.به گفته او، تعداد نهالستان‌های استان نیز از هشت مورد به ۱۱ مورد و تعداد نهال‌های تولیدی نیز از ۰۰۵ هزار اصله به ۷۰۰ هزار اصله رسیده است.

حاتمی در ادامه گفت: با تلاش های صورت گرفته ســـطح باغات پسته در استان کرمانشاه از ۱۲ هکتار به ۲۱۲ هکتار ،سطح باغات مدرن از ۰۱ هکتار به ۰۰۶ هکتار و محصولات باغی نیز از ۳۵ هزار و ۷۰۰ هکتار به ۴۲ هزار و ۱۵۲ هکتار رسیده است.

رییس سازمان جهاد کشاورزی کرمانشاه در ادامه با اعلام اینکه اکنون ۲ شهرک گلخانه‌ای در استان در دست ساخت است، گفت: براساس وعده‌های داده شده تا پایان امسال ۷.۷۳ هکتار به مساحت شهرک‌های گلخانه‌ای فعال استان اضافه خواهد شد.حاتمی با بیان اینکه یکی از این شهرک‌ها، گلخانه حیدرآباد شهرستان هرسین است، افزود: این شهرک گلخانه‌ای قرار است در قالب ۲ مرحله ۲۳ و ۰۲ هکتاری احداث شود که تا پایان سال ۱۵ هکتار از مرحله اول آن به بهره‌برداری خواهد رسید.وی با بیان اینکه دومین شهرک گلخانه‌ای در دســـت ساخت در استان کرمانشاه در منطقه تپه داراب خان شهرستان سرپل‌ذهاب قرار دارد، گفت: این گلخانه ۷۳ هکتاری است که سرمایه‌گذار آن قول بهره برداری از هشت هکتار آن را تا پایان امسال داده است.در اســـتان ۲ میلیون نفری کرمانشاه حدود ۱۲۵ هزار بهره بردار در بخش کشاورزی مشغول به فعالیت هستند.این استان با بیش از ۹۵۰ هزار هکتار زمین کشـــاورزی و تولید سالانه چهار میلیون و ۲۰۰ هزار تن انواع محصولات کشاورزی، دامی و باغی یکی از قطب های کشاورزی کشور است.

برگزاری ۳۰ دوره آموزشی آمادگی در برابر مخاطرات در ایلام!

ایلام/ محمد غلام نیا- مدیرعامل جمعیت هلال احمر استان ایلام گفت: ۳۰ دوره آموزشی آمادگی در برابر مخاطرات در ایلام برگزار گردیده است.

« علی اصغرعلی اکبری» در گفتگو با خبرنگار ما با بیان اینکه در حال حاضر ۲۳۷ کانون جوانان جمعیت هلال احمر در استان ایلام فعالیت دارند، اظهار داشت: تاکنون تعداد ۲۷ خانه هلال با همکاری بخشداران و دهیاران در مناطق مختلف استان افتتاح شده است.وی با اشاره به فعالیت های این حوزه معاونت جوانان جمعیت هلال احمر استان ایلام در چهار ماه ابتدای سال جاری، افزود: در این مدت در راستای خدمات بشردوستانه و مبارزه با ویروس کرونا، فعالیت هایی از جمله دوخت و توزیع ماسک و ضدعفونی معابر در ۹ شعبه مجری این جمعیت در سطح استان، اجرای تعداد ۱۰۰ برنامه فعالیت در فضای مجازی، برگزاری پویش های لب خندان، نقاشی، دلجویی از کادر درمانی انجام شـــده است.مدیرعامل جمعیت هلال احمر اســـتان ایلام در ادامه نیز با اشاره به فعالیت های حوزه معاونت آموزش و پژوهش جمعیت هلال احمر استان ایلام، اظهار کرد: از ابتدای سال جاری تا کنون ۶۷۰ نفر در ۳۰ دوره آموزشی آمادگی در برابر مخاطرات و امداد و کمک های اولیه جمعیت هلال احمر استان ایلام شرکت کرده اند.«علی اکبری» با اشاره به برگزاری ۳ دوره آموزشی ضمن خدمت برای کارکنان این جمعیت با شرکت ۱۴۱ نفر، یادآور شد: در حوزه معاونت بهداشت درمان و توانبخشی، مرکز جامع توانبخشی شامل قسمت های گفتار درمانی، شنوایی سنجی و فیزیوتراپی در حال حاضر شروع به کار کرده است.

۳۰درصد دانش آموزان اول ابتدایی در گلستان به خاطر وضعیت قرمز بیماری کرونا ثبت نام نکرده اند



مدیرآموزش وپرورش شهرستان گرگان درنشست خبری بااصحاب رسانه در آستانه روز خبرنگار گفت:

شربتدار:گلســـتان - بهجت تربتی نژادمدیرآموزش وپرورس گرگان درنشست خبری با اصحاب رســـانه گلســـتان ضمن تبریک سالروز روزخبرنگار، گفت :آموزش وپـــرورش از ابتدای وضعیت کرونا آمادگی خـــود را برای حضور هرچه بیشـــتر دانش آموزان در شبکه شاد به کار بست تا دانش آموزان بیشتری بتوانند از این شبکه استفاده کننـــد ودرعین حال همچنان این شـــبکه درحـــال ارتقاءبرای ســـال جدید تحصیلی است .مدیرآموزش وپرورش درمورد پروژه مهر گفت بازگشایی امسال مدارس با توجه به حساسیت هایی که بیماری کرونا دارد از ۱۵شهریور ماه کلیه مدارس بازگشایی می شود ،وهمه برنامه ها وپشتیبانی هایی که ســـالهای قبل انجام می دادیم ۲هفته زود اقـــدام به فعالیت کردیم .وهمه فعالیتها ی تابستانه باید تا ۱۵شـــهریور ها تمام شده باشـــد .،به همین منظـــور در ۲۵مرداد با توجه به مانور ســـاماندهی؛کلیه نیروها ی همه مدارس با تمـــام ظرفیت ها در محل کار خود حاضر می شـــوند که انشـــاالله با آمادگی بیشتری در خدمت دانش آموزان باشـــیم .همچنین مدیرآمـــوزش وپرورش گرگان در بخش دیگری از گزارش عملکرد خود در۲سال گذشـــته گفت ،درکارگروه ساماندهی نیروی انسانی دانش آموزدردوره ابتدایی تعـــدادکل دانش آمـــوزان دولتی وغیردولتی ابتدایی از ۴۶۳۰۷نفردرســـال ۹۸-۹۹به پیش بینی ۴۷۱۰۵نفردرســـال ۱۳۹۹-۱۴۰۰خواهدرســـید که این خود ۷۹۸نفرافزایـــش داشـــته کـــه ایـــن خود ۱/۷درصدرشـــد داشته اســـت. وهمچنین در بخـــش کلاس وتعدادکل دانش آموزان دوره متوســـطه اول (دولتی وغیردولتی) درســـال ۱۳۹۸-۱۳۹۹ از ۲۰۰۶۰نفربـــه ۲۱۰۰۰درســـال ۱۳۹۹-۱۴۰۰افزایـــش خواهد داشت که خودحدود۹۴۰نفرافزایش ودرحدود۴/۶درصدرشـــد خواهد داشت . بهجـــت تربتـــی نژادهمچنیـــن درخصوصوضعیت قرمـــز بیماری کرونا در استان گلستان بخصوص شهرستان گرگان اعـــلام کرد حدود ۳۰در صد دانش آموزان اول ابتدایی درگلســـتان ثبت نام نکرده اند واین زنگ خطری می تواند باشد که آسیب جـــدی به پیکره دانش اندوزی در اســـتان در آینـــده خواهد داشـــت واز خبرنگاران خواســـت راجع به این موضوع مهم اطلاع رســـانی وآگاه سازی بیشـــتری نمایند تا خانواده ها این مسئله مهم راجدی بگیرند. مدیرآموزش وپـــرورش گرگان درخصوص بازسازی مدارس دولتی اللخصوص دبستان مهدیه که در خیابان شـــهیدرجایی گرگان تخریب شده ودرحا ل ســـاخت ونوسازی می باشد گفت:خیرمحترمی که بانی کمک به به ساخت این دبستان هست یک سوم از ســـهم ســـهمیه خودش را درخصوص ساخت این دبستان پرداخت کرده ومابقی آن مربوط به بودجه واعتبار دولت می باشد که این پروژ وپروژه های در حا ل ساخت در گرگان باید به این بخش پرداخت نماید که استاندار محترم گلستان دراین خصوص نیز با وزیر آموزش وپرورش تعامل خوبی دارند .که انشـــاالله به این بخش پرداخت گردد تا هر چه زودتر این پروژه ها به اتمام برســـد درپایان از خبرنگاران فعال حوزه رسانه به مناســـبت روز خبرنگار با لوح تقدیر توسط مدیر محترم آموزش وپرورش تقدیر شد .

به همت مدیران شهری کرمانشاه، همدان و سنندج

مسیر گردشگری «تاریخ و تمدن ایران» پایه گذاری می‌شود



امـــروز اتفاق بزرگی رخ داد، اتفاقی که شـــاید نقطه عطفی در تاریخ غربِ ایران زمین شـــود. شـــروع پروژه ای بـــزرگ بـــرای معرفی غرب ایران، بـــه تمام ایران و شاید جهان...

امروز شـــهرداران و مدیران شـــهری و شورای شهر کرمانشاه، سنندج و همدان با همراهی دبیرکل کمیسیون ملی یونســـکو گرد هم آمدند تا با یک امضای تاریخی، اتفاقی بزرگ را برای این ســـه شهر رقم بزنند و مسیر گردشگری «تاریخ و تمدن ایران» را پایه گذاری کنند.

این پروژه با امضای توافق نامه میان شهرداران این سه شهر رسما آغاز شد و قرار است طی برنامه عملیاتی شش ماهه مقدمات کار در دو بخش کرونا زیستی و پساکرونا برای پایه گذاری این مسیر پیگیری شود.

مهدی عبدالمالکی رییس سازمان فرهنگی اجتماعی شهرداری کرمانشاه در تشریح جزییات این پروژه، از آن به عنوان یک اتفاق تاریخی یاد کرد وافزود: کرمانشـــاه، همدان و سنندج ریشه های تاریخی مشترکی دارند و از غنای تاریخی برخوردارند. این سه شهر عناوین پایتخت ایران کهن، گهواره تمدن و سرزمین نجیب زادگان را با خود دارند و پیوند تاریخ و ریشه آنها ناگسستنی است.

وی افزود: مسیر گردشگری میان شهرهای کرمانشاه، همدان و ســـنندج که آن را مسیر تاریخ و تمدن ایران نامگذاری کرده‌ایم، در گذشـــته فلات مرکزی را به سه جلگه بین النهرین وصل می کرده و همین گویا قدمت و تاریخ این مسیر است.عبدالمالکی از این مسیر به عنوان یک مســـیر تاریخی یاد کرد وافزود: سه شهر کرمانشاه، سنندج و همدان در مجموع ۸۰۰۰ اثر ثبت ملی شده دارند که نشـــان از غنای تاریخی آنهاســـت و این میان یک اثر تاریخی جهانی به نام بیستون در کرمانشاه ثبت شـــده است.وی افزود: این مســـیر در کنار تاریخ کهن، فرهنگ کهن و آداب و رسوم کهنی هم دارد و مشاهیر و مفاخر بســـیاری از دل این سه شهر و این سه استان سر برآورده‌اند که باید برای نسل امروز معرفی شوند.

این مسئول خاطرنشان کرد: پیوست غنای تاریخی و فرهنگی این شهر، مردمانی هستند که به مهمان نوازی، شجاعت، غیرت، جوانمردی، صفا و صمیمت شهره اند و همین خود جاذبه اصلی این مسیر گردشگری است.

عبدالمالکی یادآور شـــد: کهـــن ترین و اصیل ترین سبک ایرانی اســـلامی متعلق به مردمان همین مسیر اســـت، مردمانی که در نهایت تنـــوع قومی، مذهبی و زبانـــی، در زیباترین ترکیب بنـــدی ممکن و در نهایت مسالمت بی نظیر توانسته‌اند فرهنگ و تاریخ این خطه رقم بزنند و امروز مفتخریم که حاصل تلاش آنها را در یک مســـیر گردشگری به ایران و به دنیا معرفی کنیم.

این مسئول خاطرنشان کرد: امروز سه شهر کرمانشاه، همدان و سنندج توانسته‌اند از رقابت ها عبور کنند و همه مدیران و مسئولان شهری سه شهر متوجه شده‌اند که رونق و توسعه گردشگری هریک در گرو رونق و توسعه گردشگری دیگری است و برای همین این میثاق نامه توسط مدیران شـــهری این سه شهر به امضا می رسد که موید این هم افزایی باشد.عبدالمالکی تصریح کرد: این مسیر قرار است یک مسیر گردشگری جذاب برای تور گردشـــگری یک هفته تا ۱۰ روزه باشد و قرار است با جذابیت‌های بی نظیری که دارد، خاطره ماندگاری را در ذهن گردشگران خود ثبت کند.

این مســـئول با اشاره به ثبت نام سنندج به نام شهر خلاق موسیقی در یونسکو گفت: شهرهای کرمانشاه و همدان نیز به ترتیب پیگیر ثبت نام خود به نام شهرهای خلاق خوراک و صنایع دستی هستند و اگر این اتفاق بی نظیر رقم بخورد، برای اولین بار سه شهر خلاق در جهان در امتداد هم و در یک مسیر گردشگری قرار می گیرند که جاذبه بی نظیر گردشگری خواهد بود.

وی خاطرنشـــان کرد: در کنار جاذبه های متعدد در این شهرها، مرزی بودن دو استان کرمانشاه و کردستان و داشـــتن ۵۷۱ کیلومتر مرز مشترک با کشور عراق در این دو اســـتان بر جاذبه های گردشـــگری غرب کشور افزوده است.این مســـئول با بیان اینکه اقدام عملیاتی شش ماهه در خصوص پایه گذاری این مسیر با امضای تفاهم نامه میان شهرداران کرمانشاه، سنندج و همدان از امروز آغاز می‌شـــود، گفت: این اقدام عملیاتی در دو بخش کرونازیستی و پساکرونا پیگیری می‌شود.

وی افزود: پایان کرونا مشـــخص نیســـت و ما نمی توانســـتیم تا پایان آن منتظر بمانیـــم، بنابراین برنامه ریزی کردیم تا برنامه ها را طبق شرایط زیست با کرونا برای پایه گذاری این مســـیر پیش ببریم و برای دوران پسا کرونا هم برنامه داریم تا بتوانیم این مسیر را با تمام ظرفیت های آن معرفی کنیم.در پایان این مراسم تفاهم نامه احداث مسیر گردشگری «تاریخ و تمدن ایران» به امضای شهرداران کرمانشاه، همدان و سنندج رسید.

پیشرفت ۹۸ درصدی طرح آبرسانی به۴ شهر و ۱۵روستای شهرستان لنجان

اصفهان-محســـن راعی -مدیرآبفا لنجان اعلام کرد: طرح آبرسانی از تصفیه خانه باباشیخعلی به شهرهای زاینده رود، باغشاد، چرمهین، باغبهادران و ۱۵ روستای تابعه آن به پیشرفت ۹۸ درصدی رسیده است و در آینده نزدیک رسما به بهره برداری می رسد.

علی بیکیان محمدی با بیان اینکه تنها ۳۰۰ متر از ۳۳ کیلومتر طول خط انتقال هنوز اجرا نشده است عنوان کرد: به منظور اجرای پروژه آبرسانی به شهرها و روستاهای شهرستان لنجان ۳ مخزن و ۲ باب ایستگاه پمپاژ احداث گردیده است.

وی با اشـــاره به جمعیت تحت پوشش این طرح تصریح کرد: با اجرای این پروژه بیش از ۷۰ هزار نفر تحت پوشش طرح آبرسانی اصفهان بزرگ قرار می گیرند که ۴۰ هزار نفر آن شامل جمعیت شهری و ۳۰ هزار نفر دیگر را جمعیت روستایی تشکیل می دهند.

مدیر آبفا لنجان با بیان اینکه عملیات اجرای این پروژه در سال ۸۷ آغازشد اظهار داشت: از سال ۸۷ تا ۹۵ تنها ۳۰ درصد این پروژه عملیاتی شد، و از ۹۵ تا کنون بیش از ۶۸ درصد این پروژه اجرایی گردید.بیکیان با اشاره به برخی از عوامل زمانبر شدن این پروژه بیان داشت: در ابتدا مقرر گردید اعتبارات این پروژه از محل اعتبارات ملی تامین شود و تخصیص قطره چکانی اعتبارات ملی موجب شد مدیرعامل شرکت آبفا استان اصفهان برای تکمیل این پروژه دستور تخصیص اعتبارات جاری را صادر نماید و این امر منجر به تسریع در روند اجرای پروژه گردید.



وی اعلام کرد: برای اجرای این پروژه بالغ بر ۳۰ میلیارد تومان هزینه شده است و با اجرای این پروژه ۲۶۰ لیتر در ثانیه از آب تصفیه خانه اصفهان برای شرب ساکنان ۴ شهر و ۱۵ روستای تابعه شهرستان لنجان که در مجاورت تصفیه خانه قرار دارند، تخصیص می یابد.

بیکیان عنوان کرد: شهرستان لنجان در غرب استان قرار دارد و کشاورزی در این منطقه از رونق خوبی برخوردار است، بر این اساس برای آزادسازی زمین به منظور اجرای پروژه با معارضین بسیار مواجه بودیم که این رویداد یکی از عوامل متوقف شدن اجرای پروژه در سالهای ۹۰ تا ۹۵ بوده است.

مدیرعامل فولاد مبارکه در مجمع عمومی سالانه مطرح کرد:

تحقق سود ۱۸۷ ریالی برای هر سهم در سه ماهه اول سال جاری

اصفهان-محسن راعی -عظیمیان مدیر عامل فولاد مبارکه در مجمع عمومی سالانه این شرکت از تحقق سود ۱۸۷ ریالی برای هر ســـهم در سه ماهه اول سال جاری خبـــر داد و گفت: برای ادامه این راه موفقیت آمیز تامین مواد اولیه، بزرگ‌ترین چالش پیش روی شرکت است.

مجمع عمومی عادی سالانه صاحبان سهام شرکت فولاد مبارکه برای سال مالی منتهی به ۲۹ اسفند ۱۳۹۸ از ساعت ۹ صبح روز چهارشنبه ۱۵ مردادماه سال جاری با حضور ۶۸,۲۳ درصد سهامداران در محل برگزاری همایش های مرکز تحقیقات این شرکت در حالی برگزار شد که توجه به لزوم رعایت پروتکل های بهداشـــتی و به جهت جلوگیری از شیوع ویروس کرونا، سهامداران حقیقی می توانســـتند به صورت آنلاین و با واردنمودن کدبورسی و شماره شناسنامه خود روند برگزاری مجمع را به صورت زنده مشاهده نمایند. مدیرعامل فولاد مبارکه در بخش نخســـت این مجمع با ارائه گزارش عملکرد این شرکت در ســـال ۹۸، گفت: در مجموع تولیدات فولاد مبارکه با ۱۶درصد افزایش از ۶ میلیون و ۷۷۶ هزار تن در ســـال ۹۷ به هفت میلیون و ۸۳۵هزارتن در ســـال ۹۸ رسیده اســـت. سهم محصولات گرم از این تولیدات ۶ میلیون و ۹۴ هزارتن با ۲۰درصد افزایش نســـبت به سال گذشته، محصولات ســـرد و پوشش‌دار با ۲ درصد افزایش به یک میلیون و ۷۴۱ هزار تن رسید.

وی با بیان این که درآمد حاصل از فروش محصولات شـــرکت در سال گذشته، بیش از ۳۹هزار میلیارد تومان بوده است، ادامه داد: حدود ۲۸ هزار میلیارد تومان سهم فروش محصولات گرم و ۱۱هزار میلیارد تومان سهم فروش محصولات سرد و پوشـــش‌دار بوده است که در مجموع درآمد شرکت از محل فروش محصولات ۶۷ درصد نسبت به سال ۹۷ رشد کرده است.

مهندس عظیمیان با اعلام این که در سال ۹۸ فروش داخلی با رشد ۴,۵ درصدی به ۶ میلیون و ۱۳۰هزار تن رسید، از افزایش فروش صادراتی با ۶۵ درصد رشد به یک میلیـــون و ۴۵۰هزار تن خبر داد.وی در رابطه با عملکرد شـــرکت در حوزه ســـودآوری اظهار کرد: سود ناخالص فولاد مبارکه در ســـال ۹۸ ، با ۵۲ درصد رشد نسبت به سال ۹۷، به ۱۶۶ هزار میلیارد ریال؛ سود عملیاتی با ۲۸ درصد افزایش به ۱۵۲ هزارمیلیارد ریال و ســـود خالص هم با ۲۱درصد افزایش به ۱۴۷هزار میلیارد ریال رسیده است. مهندس عظیمیان با اشاره به بهای تمام شده تولید فولاد در ســـال ۹۸، افزود: ۵۷ درصد هزینه ها که بخش اعظمی را به خود اختصاص داده اســـت مربوط به تامین مواد مستقیم مصرفی بوده است و ۳۴درصد برای بخش ســـربار ساخت و ۹ درصد نیز صرف پرداخت دستمزدها شده است.مدیر عامل فولاد مبارکه با اشاره به برنامه‌های توسعه در این مجموعه عظیم صنعتی اضافه کرد: احداث خط تولید نورد گرم ۲ فولاد مبارکه، مهم‌ترین پروژه مطرح در شرکت است . این پروژه پس از ۱۲ سال بدعهدی اروپا ، با سرمایه گذاری بالغ بر ۷۰ هزار میلیارد ریال ظرف مدت ۳ سال با هدف تکمیل سبد محصولات و زنجیره ارزش به بهره برداری خواهد رسید و با این اقدام ضمن پیشگیری از خام فروشـــی، سود بســـیار بالایی برای سهامداران و ذینفعان شرکت به ارمغان خواهد آورد.وی پروژه احداث خط تولید کنسانتره در شرکت فولاد سنگان خراسان را از دیگر طرح های مهم فولاد مبارکه برشمرد و با اشاره به این که فاز اول این پروژه ۵ میلیون تنی در خردادماه به صورت ویدیو کنفرانس با حضور رییس جمهوری به بهره برداری رســـید، تصریح کرد: فاز دوم این پروژه به زودی و به احتمال یســـیار زیاد تا اواخر مرداد ماه انجام خواهد شد.وی در همین خصوص اضافه کرد: متاسفانه با شیوع ویروس کرونا کار این پروژه با کمی مشکل مواجه شد.

با این حال علی رغم عدم حضور کارشناسان خارجی و شرایط مذکور همه عوامل اجرایی داخلی برای پیشرفت دست به دســـت هم دادند تا این پروژه که نقش مهمی در تولیـــد و تامین مواد اولیه فـــولاد مبارکه دارد، هرچه ســـریعتر در مدار تولید قرار گیرد.مهندس عظیمیان در بخش دیگری از سخنان خود به سایر پروژه های توسعه ای در دست اجرای گروه فولاد مبارکه اشاره کرد و گفت: اجرای پروژه واحد فولادســـازی و ریخته‌گری شـــرکت فولاد ســـفید دشت چهارمحال و بختیاری با بیش از ۳۰ هزار میلیارد ریال سرمایه‌گذاری و حمایت شرکت فولاد مبارکه با هدف تولید ۸۰۰ هزار تن تختال از ســـال ۹۵ آغاز شد و تا پایان سال ۹۸ بیش از ۸۱ درصد پیشرفت فیزیکی داشته است.

وی در همیـــن خصوص به ســـرمایه گـــذاری فولاد مبارکه در احـــداث کارخانه ۳۰ هزار تنی تولید الکترود گرافیتی شرکت نوین الکترود اردکان اشاره کرد و گفت: فولاد مبارکه به عنوان اولین شـــرکت در کشـــور برای دســـت یابی به دانش فنی و تولید الکترودهای گرافیتی دراقدام نموده اســـت. در این راستا سرمایه گذاری بالغ بر ۳۳۰ میلیون یورو در ســـال ۱۳۹۹ در دســـتور کار قرارگرفت. و خوشـــبختانه فاز نخســـت این خط تولید که شـــامل سالن ماشین‌کاری اســـت، تا پایان سال ۹۸ بیش از ۸۰ درصد پیشـــرفت فیزیکی داشته است. این در حالی اســـت که در طراحی اولیه این کارخانه قابلیت توسعه به ۴۵ هزار تن را نیز دارد و پیش بینی می شود بخش عمده ای از نیاز شـــرکت به انواع الکترود گرافیتی را مرتفع نماید.

PRAYER TIME

Noon (Zohr)	13:10
Evening (Maghreb)	20:33
Tomorrow's Dawn (Fajr)	04:30
Tomorrow's Sunrise	06:09

57. "And by Allah, I have a plan for your idols - after ye go away and turn your backs"..
58. So he broke them to pieces, (all) but the biggest of them, that they might turn (and address themselves) to it.
Surah 21. The Prophets (57 - 58)

Iran, Italy To Boom Economic Relations

IRAN NEWS ECONOMIC DESK

TEHRAN - The think tank European House - Ambrosetti in partnership with the Italian Embassy in Tehran and the Tehran's Chamber of Commerce - hosted today a virtual Business Forum on "Economic relations between Italy and Iran in the current context: non-oil sectors, SMEs' role, EU support".

More than 800 Italian and Iranian representatives from the private sector, business consultants and professionals attended the online event, aimed at discussing avenues for economic cooperation, building on a longstanding tradition of friendly relations and vibrant economic bonds between Italy and Iran.

The online event offered participants the opportunity to analyze the current economic context and lay the premises for increased cooperation. Furthermore, a special virtual B2B session was held where participants established direct contact, with a view to exploring options for further cooperation and exchange.

In his opening remarks the Italian Ambassador in Tehran, Giuseppe Perrone, highlighted Italy's wish to bring economic and trade relations with Iran back on a positive trajectory.



While appreciating the commitment and professionalism by Iranian private sector, he pointed out the deep historical ties existing between the two Countries as well as the significant number of Italian companies who over the years have built strong relationships in Iran and look forward to the opportunity of advancing their cooperation.

On his part, the Chairman of Tehran's Chamber of Commerce, Masoud Khansari, encouraged participants to bet on Iran's important economic potential and to develop effective partnerships, including by seizing the opportunities available in the broader region.

Khansari also recognized the special role Italy has always played as a key partner to the Iranian private sector in trade and investment activities, wishing that Italian companies continue to be a reference point for their Iranian counterparts.

The event also included a presentation by experts from the European Union, of new tools made available at the EU level to facilitate trade relations between European companies and Iranian ones.

Pandemic Hits Iran's Exports To Turkey, China and India

IRAN NEWS ECONOMIC DESK

TEHRAN - The outbreak of Coronavirus has been the major factor in slump in Iran's exports to Turkey, China and India in the first five months of 2020.

According to reports, Iran's exports to Turkey in the first five months of 2020 have declined by 87.1% due to the pandemic and closure of borders.

The report reiterates that Iran's imports and exports have been seriously hit by the pandemic and they are facing a serious challenge because most of borders with neighboring countries are close or half-closed and it has led to decline in the volume of trade. This happens while this year has been named as Year of Surge in Production and one of the factors in surge in production is the increase of non-oil exports.

The statistics show drastic fall in exports in the first five months comparing to the same period in 2019. Although there is a sign of rise in oil products, the total volume of exports has fallen by 3.4 percent.

The trade with Turkey has been seriously hit due to the pandemic, and exports to India and China have also been affected by the virus.

MSC Hailed for Sustainable Power Network

IRAN NEWS NATIONAL DESK

ISFAHAN – The managing director of Isfahan Regional Electric Company (IREC) by sending a letter of appreciation to Mobarakeh Steel Company hailed the company's cooperation with the IREC in managing and reducing its electricity consumption in its production lines in order to avoid any electricity outage happening in the province.

Rasoul Mousa Rezaei in his letter of appreciation said the national electricity network has faced with electricity production due to the significant rise in consumption because of the summer heat. He added that for this reason, the company had to use all capacities of its industrial subscribers in order to pass the peak time of consumption, and fortunately Mobarakeh Steel Company like the past years had very effective cooperation with the company by reducing its consumption despite its great need in its production lines, and this assistance helped the IREC to manage electricity supply to its subscribers and to avoid power outage.

Mousa Rezaei in his letter expressed his gratitude to MSC for its assistance to the company for passing the peak consumption behind.

N.I.O.C

SECOND ANNOUNCEMENT

PERMIT NO : 1399.2022

NIDC

CALL FOR PUBLIC TENDER

(FIRST/SECOND PUBLISH)ONE STAGES TENDER

• Subject of Tender:

Tender No.	Description
FP/12-99/058	P/F "VARCO" TOP DRIVE

• Tender descriptions:

The Tender holder	Registration No. through national electronic tendering system	Tender No. /Indent No.	Estimated value (Rial)
National Iranian Drilling Company	10,603,765	Tender No. :FP/12-99/058 Indent No.:08-22-9845172	1,625,000,000

• Qualitative evaluation of tenderers

Method	Qualification process will be done in plain mode in offers opening session according to presentation of valid practice certificate / legal documents (certificate of corporation/ supply announcement up to latest changes) which should be related to tender subject.

• Purchasing & Submitting

Tender Document Distribution by Company	The distribution of the documents will be started one day after the publishing of second advertisement and ended on the following tenth day thereof (10 AUG 2020)	
	Distribution Place	Hall No.:113, 1st floor, Foreign Procurement Dept., National Iranian Drilling Company, Airport square, Ahwaz, IRAN 061-34148660
	Submitting Method	• Submitting one original Bank Fund Receipt in the amount of 190,000 Iranian Rials under account number 4001114004020491(Shaba No. IR 520100004001114004020491) in name of "NIDC Incomes Centralized Fund" issued by I.R. of Iran Central Bank. • Submitting format Request for the purpose of receiving Tender Documents.
Documents Receiving Method	Closing date	• 35 Days after the last time of Purchasing. (19 SEP 2020)
	Address	Hall No. 107, 1stfloor, Tender Committee, Operation building, National Iranian Drilling Company, Airport square, Ahwaz, IRAN. Tel: +98-61-34148580 +98-61-34148569

• Tender Guarantee

Value of guarantee	1,625,000,000 Rial / 11.026 Euro Regarding Tender No FP/12-99/058
Type of guarantee	Bank guarantees or guarantees issued by non-bank institutions that obtain activity license from the central bank of the Islamic Republic of Iran. Submitting one original Bank Fund Receipt under account number 4001114006376636 (Shaba No. IR 350100004001114006376636) in name of "NIDC saving account" by the central bank of Islamic Republic of Iran.
Duration of credit & quotation	Tender Guarantee and quotation should be valid for 90 days and extendable maximum for one time in initial validity duration.

(Foreign Procurement Dept.)

More of this & other tenders are accessible by click on: www.nidc.ir http://sapp.ir/nidc_ pr

Reinforcing Water Supply From Isfahan Water Treatment Plant



IRAN NEWS NATIONAL DESK

ISFAHAN – Deputy for Water Exploitation and Development of Isfahan Province Water and Wastewater Company says by implementing the 12.3-kilometer-long water transfer pipeline from Shirkhaneh in Najafabad to the water distribution control center of the city of Isfahan in Felman, the capacity for water supply to the towns which are under coverage of Great Isfahan's water treatment plant will be reinforced.

Naser Akbari said that since early April till now, six kilometers of the water transfer pipeline with 1400 millimeters of diameter and with the cost over 35b tomans has been carried out while it is predicted that for the remaining six kilometers of the project, the company needs 70b tomans of budget.

He reiterated that by implementing the project, some 300 liters per second of water will be added to the water transfer capacity from Ashtarjan Tunel to Isfahan. Akbari also added that currently, the ultimate water transfer capacity from Isfahan's First System is around 11.5 cubic meters per second while the water demand in the province in its peak hours of consumption is around 15.5 cubic meters per second.

He pointed to the capacity for provision of drinking water in the province, adding that in the summer, some 11.5 cubic meters per second of water from the First System in Isfahan as well as some 1.5 cubic meters per second of water from other resources like Felman wells or other wells are provided and ultimately the capacity for drinking water supply in Isfahan Province will reach 13 cubic meters per second.

Akbari admitted that during the peak hours, the company faces with shortage of 2.5 cubic meters per second of drinking water to supply its subscribers but due to measures and management in consumption, this shortage is comparatively covered.

He reiterated the implementation of water transfer pipeline with 1400 millimeters of diameter can reinforce the water supply to Isfahan.

Pipelines of 2nd Stage of Phase 13 Of S. Pars Ready for Exploitation

IRAN NEWS ECONOMIC DESK



TEHRAN – The operator of Phase 13 of South Pars announced the end of operation for pre-launch and launch of pipelines of platforms A13 and C13 in the South Pars gas field.

According to Pars Oil and Gas Company (POGC), Payam Motamed pointed to the installation of main platform A13 and satellite platform C13 in March, 2019, as well as launching the offshore pipelines B13 and D13, adding that after evacuating water, drying and deoxygenation in intra 18 and 23 inch pipelines in the second stage of Phase 13 of South Pars with a length around 100 kilometers, these lines have been completed and are ready to transfer enriched gas to the onshore refinery with capacity of one billion cubic feet per day.

Motamed noted that all these activities have been done by Iranian contractors, adding that this important achievement is one of the honors of this project which was achieved amid the pandemic and through observing all health protocols and social distancing.

Currently some 1b cubic feet of gas is exploited from the first stage of Phase 13 of South Pars which is sent to the onshore refinery in Kangan. The refinery was inaugurated in March 2019 with the capacity for processing 56m cubic meters of sour gas and strategic hydro carbonic products.

KSC Sets 14 Records For Consecutive Melting

IRAN NEWS ECONOMIC DESK



TEHRAN – Tireless staff of the steel-making unit No.2 of Khorasan Steel Complex Company set new records and they registered another success in saving consuming materials and improving productivity in this unit.

According to the public relations of the company, head of exploitation of Khorasan Steel Complex Company announced that the steel-making unit No. 2 of the company set 14 new records in consecutive melting.

Eng. Zare hailed the efforts of staff of all sections of the steel-making unit No.2 for their success and expressed hope in the year of surge in production, this positive trend of production in the company would continue through team work and empathy.

He noted that staff of the casting section in the unit No.2 succeeded in ingot casting of 14 consecutive melting in one sequence.

Meanwhile head of casting section of the steel-making unit No.2 delved into details of the success, adding that the unit succeeded in setting new record of 14 consecutive melting to improve its former record which was 13.

Eng. Rastgoo added that this success achieved while the unit saved significant amount of consuming materials and boosted its productivity.

He added that the new record was set in just 11 hours.

۸۰ درصد از اراضی کشاورزی اردل با روان آبها آبیاری می‌شود

مدیر جهادکشاورزی اردل گفت هم‌اکنون ۸۰ درصد از اراضی کشاورزی این شهرستان از طریق بهره‌مندی از روان‌آبها آبیاری می‌شود که با مرورزمانه خشکسالی‌ناشی مستقیم برتولید محصولات منطقه دارد. رجبعلی سعیدی در گفت وگو با ایرنا وسعت اراضی کشاورزی این شهرستان را ۲۱ هزار هکتار عنوان کرد وافزود: از این میزان ۱۹ هزار هکتار اراضی زراعی و ۲ هزار هکتار باغی است که بخش عمده آنها از رودخانه‌ها و چشمه‌سارها تغذیه می‌شود.

به گفته‌وی، باستفاده‌نمودن شرایط بارندگی در ۳ سال گذشته وضعیت تامین آب کشاورزی این منطقه نسبت به چندین سال خشکسالی بهبود یافته‌است. سعیدی از اجرای آبیاری‌نوین در یک‌هزار هکتار از اراضی آبی کشاوری شهرستان در چند سال گذشته خبر داد و تصریح کرد: مسائل‌نیز اجرای سیستم آبیاری‌نوین در ۴۰۰ هکتار از زمین‌های مستعد باغی و زراعی شهرستان در حال انجام‌است.

مدیر جهادکشاورزی اردل، با اشاره‌به تولید سالانه ۹۸ هزار و ۸۰ تن انواع محصولات باغی، زراعی، شیلات و دامی دربخش کشاورزی این شهرستان افزود: این شهرستان با تولید سالانه ۴۱۸ تن سبزی و صیفی، چهار هزار و ۱۸۰ تن محصولات باغی و ۹۵ هزار و ۹۲۰ تن محصولات زراعی،بخش عمده‌ای درآمد جمعیت شهرستان از بخش کشاورزی‌ارزانی می‌کنند.

وی، تولید گل شاخه بریده‌این شهرستان رادر سالانه متوسط یک میلیون و ۸۱۰ هزار شاخه اعلام کرد و گفت دراین شهرستان سالانه ۲۸۶ تن بذر محصول عمل تولید می‌شود مدیر جهاد کشاورزی اردل، میزان تولید گوشت قرمز این شهرستان در طول سال ۷۵۱ تن و گوشت مرغ ۱۲۰ تن اعلام و تاکید کرد سالانه هفت هزار و ۱۵۵ تن نیز ماهی قزل‌آلا در این شهرستان تولید می‌شود و اردل رتبه نخست تولید آبزیان چهارمحال وبختیاری را دارد

سعیدی تصریح کرد: این شهرستان با داشتن بیشترین ساحل رودخانه و آبهای جاری استان و با دارا بودن حدود ۳۴۰ مزرعه پرورش ماهی سردآبی،برای خنید سه هزار تن به صورت مستقیم و غیرمستقیم ازتحد اشتغال کرده‌است.

استاندار: گردش مالی شرکت‌های بزرگ در ایلام متمرکز شود

استاندار ایلام خواستار متمرکز کردن حساب شرکت‌های بزرگ مستقر در این استان در بانک‌های خود استان برای کمک به پروژه‌های زیرساختی شد. به گزارش پایگاه اطلاع‌رسانی استانداری ایلام، قاسم سلیمانی‌دشتکی در دیدار با مدیر امور شعب بانک ملی منطقه یک کشور اظهار داشت: منطقی است که شرکت‌ها در هرجا مستقر هستند،باید گردش مالی در عملیات‌ها شکل بگیرد.

وی افزود: با این حال با وجود حجم بالای سرمایه گذاری در استان لذا گردش مالی، مالیات و ارزش افزوده های دیگر در مرکز انجام می شود والبته ما خواستار اصلاح این رویه هستیم سلیمانی‌دشتکی به گردش مالی بالا در استان چون سفرات یک ونیم میلیارد دلاری مرز مهران اشاره کرد و گفت دراین زمینه برای متمرکز کردن گردش مالی در استان یک کارگروه تشکیل خواهیم داد تا امور مربوطه را پیگیری کند.استاندار ایلام،اشتراحه ظرفیت های مهمانپذیر، گفت ظرف ۲۲ ماه گذشته در استان بیش از ۲۹ هزار میلیارد تومان سرمایه گذاری شده و بیش از ۳۱ هزار میلیارد تومان طرح و پروژه آماده افتتاح یا شروع بکار شده است. سلیمانی دشتکی به نامگذاری سال ۹۹ بنام سال جهش تولید،توسط مقام معظم رهبری اشاره کرد و افزود: لازمه تحقق شعار سال اطلاعی عمل کرد مدیران است.

وی بر همکاری بانک ها با واحدهای تولیدی و مردم تاکید کرد و یادآور شد،برای رفع مشکلات مردم،بایدافق دیدبلندی داشته باشیم و در بین دستورالعمل ها و بخشنامه ها،حال رفکاری برای کمک به مردم باشیم.

استاندار ایلام با اعلام رضایت از عملکرد بانک ملی در استان گفت: طرف دو سه سال گذشته بانک ملی چه در زمان مدیرآسبق و چه هم اکنون عملکرد مثبت ومطلوبی داشته‌است و جزاین میان جناب آقای میرخلف،میان نمایندههمانک های عامل در استان نیزاست هماهنگی و تعامل بسیار خوبی وجود آورد

وی ادامه داد: بانک ملی همچنین در بحلج ملی مشارکت خوبی در پروژه های مهم استان داشته است و از این بابت بخش این بانک ارزشمند وقابل تقدیراست.

نخستین کارپایی‌الکترونیکی در چهارمحال و بختیاری آغاز به کار کرد

معتمکن تعاون، کار و رفاه اجتماعی چهارمحال و بختیاری از راه‌اندازی و فعال شدن نخستین کارپایی الکترونیکی استان به آدرس www.karyabikarjoo.ir در راستای ایجاد وحدت رویه سامانه‌های الکترونیکی و سهولت در کارپایی متقاضیان خبر داد. سید مصطفاه فاضلی در گفت‌وگو با ایرنا افزود: محور این طرح با هدف جلوگیری از فعالیت غیرقانونی سامانه‌های کارپایی غیرمجاز در فضای مجازی وبکارگیری‌هماهنگی و یکپارچه‌سازی فرصت‌های شغلی کسب شده و سهولت در گردش شغل مطلوب بر مهارت و توانمندی‌های جویندگان کار صفر شده است.وی ادامه داد: این سامانه می تواند ارتباط میان کارفرما و کارجو را حرفه‌ای و شفاف کند و به عنوان تجربه‌ای نو و جدید در ایجاد اشتغال مستکره موفقیت‌آمیزی از جویندگان باشد.

به گفته فاضلی، عدالت شغلی، مشاوره خوب و صحیح کارپایی مجازی از طریق سایت‌ها و نرم‌افزارها ارتباط مناسب و به روز کارپایان‌جستان کار آفرین با سرمایه‌داران و بنگاه‌های اقتصادی و شناخت واقعی نیازهای آموزشی بازار کار استان از دیگر موارد فعالیت این سرکارست.

معتمکن تعاون، کار و رفاه‌اجتماعی چهارمحال وبختیاری حاضر شدن کرد در این سامانه‌به منظور آسایش کارپایان فرصت‌های شغلی در قالب نیازهای منطقه جغرافیایی فعال مستریی‌است. فاضلی افزود با راه‌اندازی این سامانه تمام الکترونیک کارجویان و کارفرمایان می‌توانند بدون محدودیت زمان و مکان‌بست به استخدام وانتخاب‌نیروی کار در کمترین زمان اقدام کنند.

به گزارش ایرنا، پرسنلی آخرین آمارهای اداره‌کل تعاون، کار و رفاه اجتماعی چهارمحال وبختیاری ۶۳ هزارپایان در این استان شناسایی شده کهبیش از نیمی از این بیکاران راه‌کارشناسان دانشگاهی تشکیل می‌دهند.

۲ گروه شکارچی متخلف در دامغان دستگیر شدند

رییس اداره حفاظت محیط زیست دامغان گفت ۲ گروه شکارچی متخلف در اجرای عملیات کنترل و پاکسازی محیط‌های طبیعی در مناطق این شهرستان طی روزهای اخیر دستگیر شدند.

علی اکبر دلاور در گفت و گو با ایرنا بیان کرد: شکارچیان متخلف با ماشین سلیمان پلگان حفاظت محیط زیست دامغان در منطقه رشم و دیباج به دام افتادند.

وی ادامه داد: در منطقه کوهستانی رشم یک شکارچی همراه با یک قبضه سلاح شکار تکلول، قبل از هرگونه شکار دستگیر و برای سیر مراحل قانونی تحویل مراجع قضایی شهر امرده شد.

آقای دلاور تصریح کرد: با توجه به گزارش‌های متعدد مردمی حضور یک گروه شکارچی غیرمجاز در منطقه سرمند و تاراکوه دماوند، دستگیری این شکارچیان جانوران وحشی در دستور کار قرار گرفت. وی اشاره کرد: پس از چندین مرحله عملیات تحقیق و جستجو، محققان‌با این افراد در شهر امیرآباد شناسایی و با هماهنگی دستگاه قضایی و عوامل ناجا شهر دامغان از محفظه این شکارچیان بازپرسی انجام شد.

آقای دلاور خاطرنشان کرد: در این بازرسی یک فیشه سلاح جنگی کالیبر ۳۰۸، مقداری از لانه گزار وحشی، مقداری گوشت شکار قوچ وحشی، سه دستگاه‌دوربین شکاری ویک کوله‌پشتی حمل ادوات کشف و ضبط شد.

وی بیان کرد این افراد به جرم حمل وبکارگیری سلاح و مهمات به استناد بند الف ماده ۵ و ۶ قانون محارات قاچاق اسلحه و مهمات محترات می‌شوند که طی دو ماده قانونی، دارندگان سلاح و مهمات غیرمجاز به ترتیب به حبس از ۶ ماه تا ۲ سال و حبس از ۹۱ روز تا ۶ ماه یا جزای نقدی از ۱۰ میلیون تا ۲۰ میلیون ریال محکوم می‌شوند.

آقای دلاور عنوان کرد: جریمه شکار غیرمجاز دو رأس قوچ و گزار وحشی از بابت شکار غیرمجاز هر رأس قوچ وحشی معادل ۲۵۰ میلیون ریال و هر رأس گزار وحشی چهار میلیون و یکصد هزار ریال است. رییس اداره حفاظت محیط زیست شهرستان دامغان گفت در نیروهای انسانی پگان حفاظت محیط زیست با همکاری مراجع قضایی و انتظامی شهرستان ۲ نفر از افرادی که در سطح شهرستان اقدام به شکار و فروش گوشت حیوانات وحشی می‌کردند شناسایی و در فرصتی مناسب به همراه ادوات شکار و صید دستگیر کردند در سال گذشته، ۲۶ مورد تخلف شکار و صید غیرمجاز در دامغان رخ داد و ۳۴ نفر در این راستا به مراجع قضایی شهرستان معرفی شدند. منطقه سفید کوه آرسنگ و تاق شیرینه دامغان از جمله مناطق حفاظت شده و شکار ممنوع است که زیستگاه بلنگ ایرانی، قوچ مبنی، گل و بز است. همشهریان می‌توانند به محض مشاهده افراد متشکرک و یا شنیدن صدای تیر در مناطق حیات وحش مراتب را بلافاصله به پگان محیط زیست اطلاع دهند تا در کمترین وقت به آن رسیدگی شود.

افزایش ظرفیت و احداث یک خط نورد در فولاد هرمزگان

مهندس علیمیان، مدیرعامل گروه فولاد مبارکه، در جریان برگزاری جلسه توسعه فولاد هرمزگان که با حضور اعضای هیئت‌مدیره و مدیرعامل این شرکت در محل فولاد مبارکه برگزار شد، با اعلام این خبر گفت: بر اساس سند چشم‌انداز (۱۴۰۴) مقرر است که ظرفیت فولاد کشور به ۵۵ میلیون تن برسد. به همین اساس، فولاد مبارکه که در حال حاضر حدود نیمی از تولید فولاد کشور را برعهده دارد، در نقشهٔ راه خود به‌گونه‌ای برنامه‌ریزی کرده است که به یاری خداوند با اجرای طرح‌های توسعه‌ای که عمدتاً در منطقهٔ صنیع کنتور اجرا خواهد شد، همچنان سهم ۵۰ درصدی خود را در تولید فولاد کشور حفظ کند.

وی در همین خصوص اعلام داشت برای تحقق این امر، علاوه بر اقدامات انجام‌شده در فولاد مبارکه، مجتمع فولاد سبا و واحد ۸۰۰ هزار تنی فولاد مهدشت پدار آن گذاشته‌اند که ظرفیت فولاد هرمزگان‌نیز از ۱۵ میلیون به ۲۰ میلیون تن افزایش یابد ضمن این‌که در فولاد هرمزگان‌احداث یک خط‌نورد ورق عریض و همچنین احداث یک واحد احیا مستقیم به ظرفیت ۹۰۰ هزار تن در دستور کار گروه فولاد میارکه قرار گرفته و پیش‌بینی می‌شود با کمترین فوت وقت اجرا گردد و بهمنوظ به بهره‌برداری برسد.

مدیرعامل گروه فولاد مبارکه با اشاره به اهمیت احداث خط نورد عریض در فولاد هرمزگان تصریح کرد با به بار نشستن آن خط تولید که ظرفیت آن ۱.۲ میلیون تن در سال است و ورق‌های خاص را تولید خواهد کرد، شرکت فولاد هرمزگان دیگر تنها یک تولیدکنندهٔ صرف تختال نخواهد بود.

مهندس علیمیان درپاسخ دیگری از سخنان خود با اجرای طرح‌های توسعه در شرکت فولاد امیرکبیر کاشان،اشاره کرد و گفت توسعهٔ این شرکت براساس طرح جامع فولاد و با هدف تأمین هرچه بیشتر نیاز کشور به محصولات خاص صورت می‌گیرد؛ از این رو،رابطهٔ خط‌دهنده نیز دراین شرکت بهثبات موردنیاز است.

به گفتهٔ مهندس علیمیان، در جریان احداث این طرح‌ها به‌گونه‌ای برنامه‌ریزی شده است که از نوآیی و ظرفیت شرکت‌های داخلی بیشتر استفاده شود؛ از این رو در این فولنه بسیاری از سازندگان و شرکت‌های داخلی وارد عرصهٔ ساخت‌وساز خواهند شد و درعین حال فرصت‌های شغلی قابل‌ملاحظه‌ای نیز برای جوانان ایجاد می‌شود.

در همین خصوص مدیرعامل فولاد هرمزگان نیز افزود: این افزایش ظرفیت با انجام اصلاحاتی در واحد فولادسازی و ریخته‌گری و برخی زیرساخت‌های شرکت عملیاتی خواهد شد. در همین خصوص پروژه‌های مقدماتی در دست اقدام است و برخی از آن‌ها نیز در آینده نزدیک شروع به کار خواهد کرد. فولاد آلیاژی هرمزگان نیز است که به همین منظور احداث یک محول احیا مستقیم به ظرفیت ۹۰۰ هزار تن در سال در این توسعه‌ها در نظر گرفته شده است.



به ارزش افزوده بیشتری را فراهم خواهد کرد. به عبارت بهتر شمش فولاد هرمزگان در بخش دیگری از کارخانه به ورق عریض تبدیل خواهد شد.

وی در خصوص کاربرد ورق‌های عریض تولیدی در این خط تولید گفت: ورق‌های خروجی این خط نورد در صنایع کشتی‌سازی، نفت و گاز، پتروشیمی و بسیاری از صنایع دیگر استفاده خواهد شد و با توجه به نیاز بازارهای داخلی و خارجی، ارزش افزودهٔ قابل‌توجهی برای شرکت و گروه فولاد مبارکه ایجاد خواهد کرد.

مدیرعامل فولاد هرمزگان با تأکید بر این‌که در حال حاضر در فولاد هرمزگان با استفاده از دو واحد احیا مستقیم یک میلیون و ۴۵ هزار تن آهن اسفنجی تولید می‌شود، ادامه داد: با توجه به این‌که ظرفیت فولاد هرمزگان قرارداست به ۲ میلیون تن افزایش یابد، به آهن اسفنجی بیشتری نیاز است و به همین منظور احداث یک محول احیا مستقیم به ظرفیت ۹۰۰ هزار تن در سال در این توسعه‌ها در نظر گرفته شده است.

۲۸۲میلیون دلار سرمایه گذاری خارجی در کرمان جذب شد

به گفته معاون اداره‌کل امور اقتصادی و دارایی استان کرمان ۳۸ طرح به ارزش یک میلیارد و ۶۵۵ میلیون دلار از سوی سرمایه گذاران خارجی طی سال های ۹۳ تا ۹۸ برای اجرا در این استان مصوب شده که تاکنون ۲۸۲ میلیون دلار آن جذب شده و به صورت تا میلجام رسیدن طرح‌ها این سرمایه گذاری ادامه می‌یابد. حمید شهریاری در گفت و گو با ایرنا با اشاره به اینکه سرمایه‌گذاری خارجی به ۲ صورت سرمایه نقدی و انتقال تکنولوژی و دانش فنی سرمایه خود را به استان کرمان می آورد اظهار داشت: سرمایه گذاری‌های خارجی در استان بیشتر در حوزه طرح‌های صنعتی وانرژی‌های نو و خورشیدی به صورت صدرنشین‌توسط کشورهای آسیای جنوب شرقی و کشورهای اروپایی انجام گرفته است. وی تصریح کرد: اجرای طرح های سرمایه گذاری خارجی ۲ تعهد از جمله طرح‌های پشتیبانی و غیر پشتیبانی بوده که در این زمینه طرح های پشتیبانی در قالب ماده ۶ قانون سرمایه گذاری خارجی پس از دریافت مجوز طرح وارد استان می شوند معاون اقتصادی اداره‌کل امور اقتصادی و دارایی استان کرمان گفت: همکاران ما پس از بازدید سه ماهه طرح‌های سرمایه‌گذاری پشتیبانی خارجی، پیشرفت پروژه را بررسی و در قالب خاصی به سازمان سرمایه گذاری و کمک های اقتصادی و فنی ایران ستاد وزارت امور اقتصاد و دارایی اعلام می کنند.

وی اظهار داشت در طرح های غیر پشتیبانی نیز خود سرمایه گذار خارجی به صورت مستقیم یا طرف ایرانی مشارکت و سرمایه گذاری می کند کما این که از قبل طرح ها در استان کرمان نمونه های بسیاری وجود دارد و در این زمینه می توان به طرح های خودروسازی اشاره کرد که هم سرمایه متخصص و هم افرادی از کشور افغانستان در صنایع‌سنگ‌بندی حرف سرمایه گذاری کرده‌اند که این طرح ها نیز به تهویل اعلام شده‌است.

۱۵۰ میلیارد تومان تسهیلات ازدواج در گیلان پرداخت شد

مدیرکل اداره ورزش و جوانان گیلان گفت: طی چهار ماهه ابتدایی امسال ۴ هزار و ۹۵۰ فقره تسهیلات ازدواج در استان پرداخت شد که این تعداد ۱۵۰ میلیارد تومان تسهیلات دریافت کرده اند. مریم بخشی در گفت و گو با ایرنا اظهار داشت: با توجه به گزارش آماری بانک مرکزی طی این مدت ۱۱ هزار و ۴۱۵ متقاضی دریافت تسهیلات ازدواج درخواست دادند که از این تعداد ۴ هزار و ۹۵۰ زوج موفق به دریافت تسهیلات خود شدند.وی ادامه داد: همچنین از کل خواهان تسهیلات سه هزار و ۴۶۹ نفر در انتظار تعیین خدمه. دو هزار و ۳۵۸ نفر در انتظار پذیرش در شعبه، دو هزار و ۲۸۹ نفر در مرحله تکمیل مدارک و مابقی نفرات یعنی ۴۲۹ نفر در انتظار دریافت تسهیلات می باشند.وی با تقدیم از بانک های عامل استان گیلان برای پرداخت تسهیلات بیان کرد: درحدد هستیم با پیگیری موضوع از طریق شورای هماهنگی بانک های استان، وضعیت سایر متقاضیان سر هرچه سریعتر مشخص و این افراد نیز دربازه‌اقدام‌تسهیلات خود در افق زمانی وقت دریافت کنند.مدیرکل اداره ورزش و جوانان گیلان خاطرنشان کرد:در هرحال تمام سعی و تلاش خود را انجام می دهیم تا کام های موثری برای جوانان و بخصوص در راستای رفع مشکلات آنان برداریم و امیدداریم سایر دستگاه های ذیربط نیز در این خصوص ما را یاری دهند.

تخصیص ۳۵ میلیارد ریال تسهیلات تجاری سازی به طرح های فناورانه و نوآورانه گیلان

مدیرعامل صندوق توسعه و فناوری غیر دولتی گیلان گفت: ۳۵ میلیارد ریال تسهیلات با همکاری پارک علم و فناوری استان و از طریق صندوق پژوهش و فناوری غیر دولتی گیلان با سقف‌تامین‌مالی و حمایت از تجاری‌سازی طرح‌های فناورانه و نوآورانه مستقر در مراکز دانشگاهی، فناوری، پارک علم و فناوری یا مراکز رشد استان از سوی معاونت علمی و فناوری ریاست جمهوری تخصیص یافت. فلیل سمیعی اظهار داشت: صندوق پژوهش و فناوری غیر دولتی گیلان قصد دارد ذا همکاری این معاونت و پارک علم و فناوری استان، تسهیلات تجاری سازی محصولات فناورانه و نوآورانه تا سقف یک میلیارد ریال با کارمزد چهار درصد رفه شرکت ها و واحد های فناور واجد شرایط را فراهم کند. وی همچنین تاکید کرد این تسهیلات به کلیه طرح های فناورانه و نوآورانه استان شامل بافت و می‌بایست محصول و یا خدمت مورد نظر مرحله ایده یا سیری کرده ونمونه اولیه قابل ارزیابی و بررسی داشته و در حال طی کردن مراحل تجاری سازی باشند وی همچنین در خصوص نحوه بازپرداخت این تسهیلات نیز گفت: تسهیلات ذکر شده دارای یک سال تنفس بوده و پس از آن در چهار قسط فصلی (سه ماهه) به مدت یک سال بازپرداخت صورت خواهد پذیرفت.

با عضویت فعالان فرهنگی سمیرم و کارشناسان شرکت آبفا

کارگروه تخصصی فرهنگی مدیریت مصرف آب در سمیرم تشکیل می شود



بحسن نشست هم اندیشی روابط عمومی و آموزش همگانی شرکت آب و فاضلاب استان اصفهان با چهره های شاخص فرهنگی شهرستان سمیرم به‌صورت میزگرد آبفا منطقه سمیرم برگزار شد.

مدیر روابط عمومی و آموزش همگانی شرکت آبفا استان اصفهان هدف از برگزاری این جلسه را استفاده از پتانسل فرهنگی شهرستان سمیرم برای نهادینه کردن فرهنگ مدیریت مصرف آب عنوان کرد و گفت: چهره های شناخته شده زیادی در حوزه فرهنگ و ادبیات این شهرستان فعال هستند که استفاده از توانمندی و تجربیات گرانسهای آنها می تواند در راستای رسیدن به اهداف فرهنگ سازی شرکت آبفا استان اصفهان راهگشا باشد.

سید اکبر نبی علیا به حضور شاعران و نویسندگان حوزه کودک و نوجوان، انجمن هنرهای نمایشی، برگزارکننده تئاترهای بین المللی خیابانی، آموزگاران فعال مدارس شهری و روستایی، کانون پرورش فکری کودک و نوجوان، حوزه هنری، سازمان های مردم نهاد فعال در حوزه آب و اعضاء بسیج دانشجویی در این نشست اشاره کرد و اظهار داشت هم اندیشی با چهره های اثرگذار و تاثیرگذار شهرستان سمیرم رویکرد و نگاه جدیدی را برای تعمیم برنامه ریزی های فرهنگی و آموزشی این شرکت ایجاد کرده و تصمیم های اتخاذ شده با جدیت پیگیری و عملیاتی می شود.

رئیس آموزش همگانی شرکت آبفا استان اصفهان، برگزاری جلسه‌ی نظیر جلسه‌ی امروز را فرصتی مغتنم برای تبادل نظر و هم اندیشی با چهره های شاخص فرهنگی شهرستان سمیرم دانست و گفت: با توجه به ظرفیت های موجود در شهرستان سمیرم، این شهرستان می تواند به یکی از شهرهای الگو در زمینه مدیریت مصرف آب تبدیل شود.

وی با اشاره به اینکه ۷۰ درصد آب شرب مورد نیاز شهرستان سمیرم از منابع آب زیرزمینی تامین می شود، گفت: با توجه به کاهش شدید منابع آب زیرزمینی در سطح کشور و استان اصفهان، مدیریت مصرف آب در شهرستان سمیرم از اهمیت بالایی برخوردار است.

وی با بیان اینکه ۶۰ درصد آب مصرفی در شهرستان سمیرم در بخش کشاورزی مصرف می شود، افزود: با توجه به اینکه بخش عمده ای از این آب در بخش کشاورزی هدر می رود، لازم است که با همکاری و همراهی کشاورزان محترم، اقدامات لازم برای کاهش این میزان هدررفت آب انجام شود.

وی با اشاره به اینکه ۳۰ درصد آب مصرفی در بخش خانگی هدر می رود، گفت: با توجه به اینکه بخش عمده ای از این آب در اثر نشت لوله ها هدر می رود، لازم است که با همکاری و همراهی مشترکین محترم، نسبت به اصلاح لوله های فرسوده و نشتی اقدام شود.

وی با بیان اینکه ۱۰ درصد آب مصرفی در بخش خانگی در اثر نشت شیرآلات هدر می رود، گفت: با توجه به اینکه با تعویض شیرآلات فرسوده و نشتی با شیرآلات کم مصرف می توان تا ۳۰ درصد در مصرف آب صرفه جویی کرد، لازم است که با همکاری و همراهی مشترکین محترم، نسبت به تعویض شیرآلات فرسوده و نشتی اقدام شود.

در ادامه این نشست، اعضای حاضر در جلسه نظرات و پیشنهادات خود را در خصوص مدیریت مصرف آب و فرهنگ سازی در این زمینه مطرح کردند.

در پایان این نشست، تصمیم بر این شد که کارگروه تخصصی فرهنگی مدیریت مصرف آب با محوریت مسئولان روابط عمومی شهرستان و برگزاری جلسه‌ی هماهنگی شهرستان در حوزه مدیریت مصرف آب در نشست بعدی پیشنهادات ارائه شده در این نشست بررسی و راهکارهای اجرایی ارائه شود.

آگهی مفقودی

کارت هوشمند رانندگی نلوگان باری به شماره کارت ۶۲۶۵۹۳۸۶ متعلق به آقای محمد کریم نبی زاده فر زند باباجان به شماره ملی ۲۳۹۰۹۸۱۱۳۵ پایه یک صادره از اداره کل راهداری و حمل و نقل جاده ای استان کهگیلویه وبویر احمد مفقود واز درجه اعتبار ساقط می باشد.

روزنامه سراسری

آینه تلاش

روزنامه سراسری آینه تلاش ، اجتماعی ، فرهنگی ، آموزشی ، خبری ، تحلیلی و اطلاع رسانی

صاحب امتیاز و مدیر مسئول: فاضل حیدری — سردبیر: محسن حیدری

مدیر اجرایی: مجتبی حیدری ۰۹۳۷۴۴۳۸۷۲۰

مسئول سازمان شهرستان ها: آرام داراب پور ۰۹۱۶۳۱۴۶۶۴۶

صفحه آرا: زهرا صبوری — چاپخانه: کارگر

دفتر تهران: خیابان مطهری تقاطع شریعتی پلاک ۱ طبقه سوم واحد ۸ تلفن ۰۲۱۸۸۲۶۹۸۰۵ دورنگار ۰۲۱۸۹۷۷۸۶۳۴

نشانی دفتر مرکزی: اهواز، میدان شهید بندر – روبروی شرکت گاز مجتمع تارا

تلفن همراه: ۰۹۱۲۹۴۶۱۷۳۶ – ۰۶۱۳۴۴۴۹۰۱۴ دور نویس: ۰۶۱۳۴۴۳۵۹۱۴

شماره پیامک: ۰۹۳۹۸۵۱۴۱۶۱ email:Ayeneh34@gmail.com

خبر

بازدید استاندار گیلان از چهار بانده کردن محور رشت – جیرده

به گزارش اداره ارتباطات واطلاع رسانی راه وشهرسازی گیلان ارسلان زارع استاندار گیلان در راس هیاتی با همراهی معاون هماهنگی امورعمرانی استانداری، مدیرکل راه وشهرسازی گیلان وبرخی از مدیران استانی، از اجرای چهار بانده کردن محور رشت - جیرده بازدید کردند و از نزدیک در جریان روند اجرای این طرح عمرانی قرار گرفتنداستاندار گیلان با اشاره به اهمیت اجرای این طرح گفت: بهسازی و چهارخطه کردن محور رشت-جیرده به طول حدود ۹ کیلومتر باتوجه به حجم ترافیک این مسیر، از ضروریات است که در حال حاضر حدود۳۰ درصد پیشرفت فیزیکی داردوی افزود: به سبب تاخیر در انجام تعهدات مالی درسال گذشته، پروژه اندکی از زمان اجرا عقب است که امیدواریم با تسریع در اجرای آن طی ماه های آتی در اوایل سال آینده شاهد بهره‌برداری آن باشیم گفتنی است چهار بانده کردن محور رشت - جیرده از اردیبهشت سال۹۸ آغاز شده وبرای اتمام آن اعتباری بالغ بر ۱۸۰ میلیارد ریال نیاز می باشد.

بازدید مدیرعامل آبفای گیلان از پروژه های طرح فاضلاب شهر بندرانزلی

به گزارش دفتر روابط عمومی و آموزش همگانی شرکت اب وفاضلاب استان گیلان، سرپرست امور آب و فاضلاب شهرستان بندرانزلی از بازدید مدیرعامل شرکت به همراه نماینده مردم بندرانزلی در مجلس شورای اسلامی و معاون عمرانی فرمانداری شهرستان بندرانزلی از پروژه های طرح فاضلاب شهر بندرانزلی خبر داد ناصر دودانگه مدیرآبفای بندرانزلی با اعلام این خبر افزود: طی این بازدید، مشاورطرح فاضلاب اطلاعات و گزارش روند پیشرفت کلیه پروژه های در حال اجرا و همچنین طرح فاضلاب شهر بندرانزلی را برای مسئولین شهرستانی تشریح کرد وی در ادامه افزود: ایستگاه های پمپاژ اصلی ناحیه انزلی و غازیان و تصفیه خانه فاضلاب غرب بندرانزلی که از سال ۸۶ در حال بهره برداری است مورد بازدید مدیرعامل آبفای گیلان ونماینده مردم بندر انزلی در مجلس شورای اسلامی و معاون فرماندارقرار گرفت.

مدیرکل راه و شهرسازی استان اصفهان امروز میهمان شورای اسلامی استان بود

مدیرکل راه و شهرسازی استان اصفهان با حضور در جمع روسای شورای شهر مشکلات پروژه‌های راه و شهرسازی استان را مورد بررسی قرارداد و دراین باره بحث و تبادل نظر صورت پذیرفت. به گزارش اداره ارتباطات و اطلاع رسانی راه و شهرسازیاستان اصفهان، جلسه شورای اسلامی استان صبح امروز با حضور علیرضا قاری‌قرآن مدیرکلراه وشهرسازی استان اصفهان برگزار شد. در اینجلسه پس از طرح و بررسی مشکلات پروژه های حوزه مسکن و راه و شهرسازی جهت رفع موانعبحث و تبادل نظر صورت پذیرفت.

علیرضا قاری قرآن پس از استماع مشکلات و سخنان روسایحاضر در این جلسه اظهار کرد، حوزه راه و شهرسازی به عنوان یکی از دستگاه های اجراییگسترده با خدمات متنوع به صورت مداوم در حال فعالیت و خدمت به شهروندان محترم می‌باشد. همچنین پرسنل بخش های مرتبط با پروژه‌ها با وجود دارا بودن مسئولیت های خطیر بصورتشبانه‌روزی در حال اقدام و اجرای وظایف هستند. همانطور که همه ی ما می‌دانیم در انجاموظایف و مسئولیت ها همواره ممکن است دچار شرایط و محدودیت‌هایی شویم که اجرای پروژه‌هارا با کندی مواجه نماید اما در بررسی فعالیت های یک حوزه تنها صحبت کردن از مشکلاتو تعمیم آن اجحاف است و می‌بایست نقاط مثبت نیز در نظر گرفته شود.

وی افزود با توجه به اینکه راه و شهرسازی متولیپروژه های حوزه راه است، جهت فائق آمدن بر مشکلات اجرایی، توسعه شهری و رفع موانع ومشکلات پیرامون پروژه ها همکاری تمامی دستگاه های اجرایی لازم است تا بتوانیم آنگونهکه شایسته است اقدام نماییم. مدیرکل راه وشهرسازی استان اصفهان در خصوص قراردادهای منعقده در این اداره کل، که منجربه اجرای ماده ۴۶ شرایط عمومی پیمان می شوند گفت: در انعقاد قرارداد با پیمانکارانانجام کار و اتمام پروژه در بازه زمانی تعیین شده مد نظر است اما در صورتی که پیمانکارتعهدات خود را بصورت ناقص انجام دهد و یا کار را رها کند قطعا این موضوع سبب اقدامحقوقی خواهد شد.

وی با اشاره به سفرهای شهرستانی و بازدید از روندااجرای پروژه‌ها اذعان داشت: بصورت مستمر با فرمانداران و شهرداران شهرستان‌ها نشست‌هایی برگزار می شود و هدف ما اینناست که با ایجاد تعهداتی هم از سوی شهرداری و فرمانداری و هم از سوی این اداره کل دراجرای پروژه‌ها سرعت بخشیده شود. قاری قرآن در پاسخ به یکی از روسای حاضر در جلسهکه جهت تسریع امور خواستار تفویض کمیسیون ماده ۵ به شهرستان‌ها شده بود تصریح کرد:طبق قانون در جلسات کمیسیون ماده ۵ حضور رئیس و دبیر جلسه الزامی است لذا مسئله تفویضهر چند موضوع مثبتی است اما در اختیار استان نیست. استان اصفهان با داشتن ۱۰۸ شهر، بیشترین میزان شهرها و کمیسیون ماده پنج را دارا است و در دبیرخانهاین کمیسیون حدود ۵۰۰ درخواست وجود دارد که شاید با این حجم درخواست‌ها،شش ماه یکبار نوبت به یک شهرستان برسد. وی ادامه داد: جلسات کمیسیون ماده پنج در این استانروزهای یکشنبه هر هفته برگزار می شود و جهت تشکیل جلسات کمیسیون مربوط به شهرستان کاشانمسئولان استانی به آن شهرستان سفر می‌نمایند. همچنین به دلیل حجم بالای موارد قابلطرح در این کمیسیون از استانداری درخواست کردیم تا یک روز به روزهای رسیدگی کمیسیونماده پنج اضافه شود.

تلاش فولاد مبارکه برای تأمین حداکثری نیاز بازار و ثبات قیمتها



حمیدرضا عظیمیان مدیرعامل فولاد مبارکه، روز دوشنبه ششم مردادماه، به همراه جمعی از مدیران فولادی کشور، ضمن دیدار با رئیس جمهوری، گزارش مبسوطی از روند تولید و دستاوردهای این شرکت در چهارماهۀ نخست سال «جهش تولید» و تلاشهای صورت گرفته در فولاد مبارکه برای تأمین حداکثری نیاز بازار داخل و ثبات قیمتها ارائه کرد. حجت‌الاسلام و المسلمین دکتر حسن روحانی در این نشست که دبیر انجمن تولیدکنندگان فولاد و مدیران عامل شرکت‌هایفولاد مبارکه، فولاد خوزستان، فولاد خراسان، ذوب‌آهن اصفهان، گل‌گهر، چادرملو و جمعی از فعالان صنایع پتروشیمی نیز در آن حضور داشتند، با قدردانی از تلاش همۀ فعالان در دو بخش فولاد و پتروشیمی اظهار داشت: محصولات همۀ حلقه‌های زنجیرۀ فولاد و حتی پتروشیمی کشور در دولت تدبیر و امید، تقریبا دو برابر شده است و در این دو بخش از خام‌فروشی جدا شده‌ایم.

رئیس‌جمهوری تولیدکنندگان و فعالان صنایع پتروشیمی و فولاد را سربازان خط مقدم جبهۀ اقتصادی و صادرات کشور دانست و گفت: خوداتکایی و دستاوردهای این دو بخش صنعتی کشور تحولی بزرگ در این دو عرصه ایجاد کرده است. حجت‌الاسلام و المسلمین روحانی از سرمایه‌گذاری ۱۴ میلیارد دلاری برای پیشبرد گام دوم توسعه در بخش پتروشیمی خبر داد و افزود: ۸ میلیارد دلار هم تاکنون برای جهش سوم که در سال ۱۴۰۳ به نتیجه می‌رسد، سرمایه‌گذاری کرده‌ایم.

رئیس‌جمهوری اظهار داشت که این دو بخش به‌موقع ارز خود را برگردانده‌اند و اگر دولت افتخار می‌کند که در برابر آمریکا، تحریم و فشار خارجی ایستاده است، این ایستادگی در سایۀ کمک و تلاش همۀ تولیدکنندگان، سرمایه‌گذاران و کارآفرینان مخصوصا در زنجیرۀ فولاد و پتروشیمی امکان‌پذیر شده است.

وی با بیان اینکه شرکت‌های فولاد و پتروشیمی بار سنگینی در زمینۀ تولید و همچنین صادرات غیرنفتی بر دوش دارند، گفت: خوشبختانه محصولات تولیدی ما از نظر کیفیت قابل‌رقابت در بازار جهانی است و اگر کیفیت محصول مطلوب نباشد، نمی‌توانیم در بازار با سایر تولیدکنندگان رقابت کنیم.

زنجیرۀ تولید محصولات پتروشیمی باید تا مصرف نهایی تکمیل شود

دکتر روحانی بر تکمیل بودن زنجیرۀ تولید تأکید کرد و گفت: در روند تولید محصول تا مصرف نهایی، زنجیرۀ تولید باید کامل باشد. خوشبختانه امروز در بخش اعظم محصولات بخش پتروشیمی و فولاد در کشور بی‌نیاز شده‌ایم و روی پای خود ایستاده‌ایم و خوداتکایی و خودکفایی از دستاوردهای مهم این تولیدات ارزشمند در کشور بوده است.

رئیس‌جمهوری با اشاره به ضرورت جلوگیری از خام‌فروشی در محصولات تولیدی کشور، گفت: امروز در پتروشیمی و فولاد از خام‌فروشی جدا شده و به ارزش افزوده رسیده‌ایم و این امر می‌تواند موجب رونق اشتغال و توسعۀ صنایع پایین‌دستی شود.

دکتر روحانی دو برابر شدن میزان تولید محصولات پتروشیمی و فولادی در هفت سال گذشته را نتیجۀ اقدامات ارزشمند و هنر بزرگ تولیدگران، متخصصان، کارشناسان و کارگران کشور برشمرد و اظهار داشت: این افزایش تولید تحول بزرگی در صنایع فولاد و پتروشیمی کشور ایجاد کرده است.

رئیس‌جمهوری افزود: از همۀ تولیدکنندگان و تلاشگرانی که در شرایط سخت تحریم و فشار اقتصادی دشمن و شیوع ویروس کرونا برای توسعۀ کشور و افزایش تولید تلاش کردند، سپاسگزارم.

رئیس‌جمهوری با بیان اینکه همۀ مردم در این مدت به سهم خود در مقابل فشار اقتصادی دشمن ایستادگی کرده‌اند، گفت: تولیدگران رزمندگانِ این میدان بودند و صنعت فولاد و پتروشیمی در خط مقدم قرار داشتند که توانستیم در مقابل دشمن ایستادگی کنیم.

دکتر روحانی افزود: مردم مطلع باشند که اگر دولت به ایستادگی در برابر تحریم و فشار خارجی افتخار می‌کند، این ایستادگی منوط به تلاش همۀ مردم، تولیدکنندگان، متخصصان، کارگران، سرمایه‌گذاران و صادرکنندگان است.

رئیس‌جمهوری با بیان اینکه تلاش و کوشش برای توسعۀ کشور و جهش تولید در سال جاری و سال آینده هم ادامه خواهد داشت، افزود: با افتتاح طرح‌های جدید در بخش‌های پتروشیمی و فولاد طی هفته‌ها و ماه‌های آینده شاهد روند حرکت بزرگ توسعۀ کشور و جهش تولید خواهیم بود.

دکتر روحانی با اشاره به اقدامات خوب انجام‌شده در دولت در زمینۀ آب افزود: رساندن آب دریا به فلات قاره از برنامه‌های مهم این دولت است که صنعت فولاد در این زمینه پیش‌قدم بوده است.

رئیس‌جمهوری با تأکید بر اینکه دولت با امید به تلاش همۀ تولیدگران، به تعهدات خود پایبند است، به مدیران شرکت‌های تولیدی پتروشیمی و فولادِ حاضر در این نشست توصیه کرد هرجا بین منافع بنگاه و مصالح کشور دوراهی ایجاد می‌شود، منافع کشور را در اولویت قرار دهند.

مدیر منطقه سه شهر اصفهان:

۳۶ پروژه عمرانی - خدماتی در منطقه ۳ امسال اجرا و تکمیل می شود



مدیر منطقه سه شهرداری اصفهان گفت: ۳۶ پروژه عمرانی - خدماتی از جمله احداث ایستگاه آتش نشانی چهارباغ پایین، کف سازی دروازه دولت، تکمیل پروژه های اطراف میدان امام علی (ع)، پیاده راه سازی خیابان سپه و ... در منطقه ۳ شهر اصفهان امسال اجرا و تکمیل می شود.

به گزارش اداره ارتباطات رسانه ای شهرداری اصفهان، حسین کارگر با اشاره به اجرای ۳۶ پروژه عمرانی و خدماتی در منطقه سه شهر اصفهان برای سال ۹۹ اظهار کرد: یکی از پروژه های فعال منطقه اجرای طرح کفسازی میدان نقش جهان تا میدان امام علی (ع) است که با هزینه ۸۰ میلیارد ریال به طول ۹۴۰ متر اجرا می شود. وی ادامه داد: برای اجرای آسفالت برداری، اجرای کانال جابجایی تاسیسات شهری و آتش نشانی، سنگفرش همراه ترمیم بدنه و اصلاح سقف های معیوب میدان تا میدان(میدان امام خمینی تا میدان امام علی) با کسبه توافق شده و طرح به صورت ۵۰ متر به ۵۰ متر اجرا می شود.

مدیر منطقه سه شهرداری اصفهان همچنین از کفسازی گذر میرعماد در خیابان حافظ خبر داد و گفت: این طرح نیز در فاز سوم قرار دارد و با اعتبار هشت میلیارد ریال، این گذر ۳۸۰ متری به صورت ۵۰ متر به ۵۰ متر کف سازی می شود.

وی با اشاره به پیشرفت ۱۲درصدی این پروژه اظهار کرد: ساماندهی گذرهای منتهی به چهارباغ عبلسی مانند خیابان های سید علیخان و آمادگاه نیز از دیگر طرح های عمرانی است که برای اجرای آن اعتبار ۳۲ میلیارد ریالی لحاظ شده است. البته ۲۰ میلیارد ریال از این اعتبار برای کف سازی خیابان آمادگاه هزینه می شود.

خیابان های آمادگاه و سید علیخان از نیمه دوم امسال کف سازی می شود

کارگر، زمان آغاز کف سازی خیابان های سیدعلیخان و آمادگاه را دی ماه سال جاری عنوان کرد و افزود: همچنین امسال پیاده روسازی های خیابان های شمال عبدالرزاق، خیابان نشاط، پارک شهید رجایی، ضلع جنوبی خیابان مشتاق و کف سازی گذر شهید بحری نیز اجرا می شود.

وی تصریح کرد: در محدوده پروژه تجاری و پارکینگ کمرزرین هم یک خیابان به عنوان دسترسی محلی در محله پیرپینه دوز احداث می شود که هم اکنون این طرح در مرحله آزادسازی قرار دارد و تاکنون ۱۲ درصد از آن اجرا شده است. مدیر منطقه سه شهرداری اصفهان با بیان اینکه هزینه این طرح شش میلیارد ریال است، اضافه کرد: طول این گذر ۲۸۰ متر و عرض آن ۱۶ متر است که تاکنون ۳۱ درصد از آزادسازی طرح انجام شده است.

پیشرفت ۷۰ درصدی بی آر تی خیابان عبدالرزاق

کارگر بیان کرد: همچنین اجرای بی آر تی خیابان عبدالرزاق هم حدفاصل چهارراه تختی تا میدان امام علی (ع)، در حال اجراست و تاکنون ۷۰ درصد پیشرفت فیزیکی داشته است و بخش هایی از پروژه مانند تزئینات شامل سقف زنی، نصب شیشه سکوریت، نورپردازی، فضای سبز و نصب نیمکت باقی مانده است.

وی به اجرای طرح ساماندهی محور میانی چهارباغ عباسی هم به عنوان یکی دیگر از طرح های امسال منطقه اشاره و اظهار کرد: بخشی از این طرح حدفاصل میدان امام حسین (ع) تا میدان انقلاب با اعتبار ۷۲ میلیارد ریال اجرایی می شود. طول این طرح یک هزار و ۵۰ متر و عرض آن بیش از هفت متر است.

مدیر منطقه سه شهرداری اصفهان از تکمیل آبراه و اجرای دو طرف پیاده رو و شش حوض محور میانی طی اجرای این طرح خبر داد و گفت: در طرح های امسال منطقه مرمت موزه هنرهای معاصر اصفهان با اعتبار دو میلیارد ریال نیز لحاظ شده است. وی با اشاره به اینکه مرمت خانه مشروطیت با اعتبار ۷۰۰ میلیون ریال و اجرای بلوک فرش گذر دردشت در خیابان ابن سینا با اعتبار شش میلیارد و ۴۰۰ میلیون ریال از دیگر طرح های منطقه است، گفت: ایجاد پاتوق شهری در خیابان استانداری جنب خیابان فرشادی در قالب اجرای فضای سبز، نورپردازی و نصب مبلمان شهری نیز اجرا می شود.

کارگر با اشاره به اینکه مناسب سازی میدان امام(ع) برای عبور معلولان با ویلچر به طور کامل اجرا شده است، گفت: اعتبار صرف شده برای این طرح سه میلیارد ریال بوده است. وی با بیان اینکه سنگفرش بازارچه آقا در میدان امام علی (ع) در گذر هارونیه نیز با اعتبار دو میلیارد و ۵۰۰ میلیون ریال انجام شد، افزود: طول این گذر ۷۰ متر است و عملیات اجرایی آن به پایان رسیده است. مدیر منطقه سه شهرداری اصفهان تصریح کرد: مرمت موزه سرای خیار در میدان امام علی (ع) نیز تاکنون ۹۰ درصد پیشرفت داشته است. برای مرمت این موزه سه هزار مترمربعی، ۲۴ میلیارد ریال اعتبار صرف شده است.

وی با اشاره به اینکه برای رفع مشکل پارک در خیابان عبدالرزاق به سبب وجود واحدهای تجاری زیاددر آن، پارکینگ مشارکتی سنبلستان در این خیابان احداث می شود، اظهار کرد: این پارکینگ در زمینی به مساحت دو هزار و ۵۰۰ مترمربع احداث خواهد شد که تاکنون آزادسازی های آن به طور کامل اجرا شده است.

کارگر افزود: زیربنای این پارکینگ ۱۰ هزار و ۷۶۰ مترمربع است که در پنج طبقه و با ظرفیت ۳۵۰ خودرو ساخته خواهد شد.

وی از اجرای طرح پیرایش شهری در خیابان چهارباغ خواجو خبر داد و گفت: اعتبار این طرح نیز دو میلیارد و ۵۰۰ میلیون ریال است و طی آن عملیاتی مانند اجرای سنگفرش، شاسی کشی و آجرکاری دیواره ها، مخفی کاری تاسیسات شهری، تزیینات بالای مغازه ها با ترموود و نورپردازی انجام می شود.

مدیر منطقه سه شهرداری اصفهان با بیان اینکه انجام اقدامات ترافیکی مانند احداث ایستگاه بی آر تی، اصلاح هندسی و نصب موانع ترافیکی در محدوده و زیرگذر میدان امام علی (ع) از دیگر طرح های منطقه است، اظهار کرد: برای اجرای این طرح چهار میلیارد ریال در نظر گرفته شده بود و در مرحله بهره برداری قرار دارد. وی با اشاره به زیرسازی و سنگ فرش میدان امام حسین (ع) که هم اکنون بخشی از آن روبروی شهرداری مرکزی در حال اجراست، گفت: این طرح تاکنون ۱۵ درصد پیشرفت فیزیکی داشته است. کارگر اعتبار این طرح را ۴۱ میلیارد و ۹۳۰ میلیون ریال عنوان و اظهار کرد: این طرح در مساحت شش هزار متری میدان امام حسین (ع) اجرا می شود.

وی تصریح کرد: احداث ایستگاه آتش نشانی در خیابان چهارباغ پایین نیز در زمینی به مساحت یک هزار و ۲۰۰ متر در حال انجام است و تاکنون ۲۵ درصد از کل طرح پیشرفت داشته است. اعتبار لحاظ شده برای این پروژه نیز ۴۰ میلیارد ریال است. مدیر منطقه سه شهرداری اصفهان اضافه کرد: پروژه مشارکتی احداث مجتمع طلای کمرزرین با ۳۶۷ واحد تجاری و پارکینگی با ظرفیت ۵۴۳ خودرو نیز از دیگر طرح های منطقه است که در زمینی به مساحت ۹ هزار متر و زیربنای ۳۲ هزار و ۸۰۰ مترمربع در حال اجراست. هزینه این طرح هم ۵۰۸ میلیارد ریال است. وی با بیان اینکه پیاده راه سازی خیابان سپه حدفاصل میدان امام حسین (ع) تا خیابان استانداری نیز امسال در دستور کار منطقه است، گفت: ۲۰ میلیارد ریال هزینه اجرای این گذر ۴۵۰ متری است.

خبر

شهردار رشت:

بی سابقه ترین پروژه های بزرگ عمرانی در رشت در دست اجرا است

به گزارش واحد خبر مدیریت ارتباطات و امور بین الملل شهرداری رشت ، حاج محمدی شهردار رشت در نشست شورای معاونان و مدیران شهرداری رشت که با حضور جبار کوچکی نژاد، نماینده شهرستان رشت در مجلس شورای اسلامی و احمد رمضانپور رییس کمیسیون عمران و توسعه شهری شورای اسلامی شهر رشت برگزار شدگزارشی از پروژه های در دست اجرای شهرداری که در پنج دسته پروژه های قرارگاه سازندگی خاتم الانبیا(ص)، سازمان سرمایه گذاری، پروژه های مصوب شورای اسلامی شهر، پروژه های ملی تملک داراییها، احداث تراموا و سایر پروژه ها اجرا می شوند، ارائه کرد.شهردار رشت گفت: بی سابقه ترین تعداد و میزان پروژه های عمرانی در تاریخ رشت با اعتباری بیش از ۱۰ هزار میلیارد تومان در پنج فصل عنوان شده، اجرا می شود.

وی افزود: پنج پروژه بزرگ از سوی قرارگاه سازندگی خاتم الانبیا(ص) در رشت با اعتباری افزون بر چهار هزار میلیارد تومان و پنج پروژه بزرگ مصوب شورای اسلامی شهر رشت با اعتباری افزون بر ۵۲۷ میلیارد تومان اجرا خواهند شد.

حاج محمدی پروژه های سرمایه گذاری را با اعتباری افزون بر ۵۰۰/۳ میلیارد تومان عنوان نمود و افزود: پروژه های تملک دارایی های سرمایه ای (اعتبارات ملی) با اعتباری افزون بر ۹۸ میلیارد تومان از دیگر پروژه های در دست اجرای شهرداری رشت است که پروژه های بازآفرینی و پروژه های مرتبط با حوزه پسماند را شامل می شود.حاج محمدی پروژه احداث تراموا را با اعتباری افزون بر ۳۵۰۰ میلیارد تومان عنوان نمود و گفت: سایر پروژه های شهرداری نیز را با اعتباری افزون بر ۷۰ میلیارد تومان اجرا خواهند شد.دکتر حاج محمدی در پایان سخنانش از مهندس کوچکی نژاد برای کمک در تامین اعتبارات ملی، تامین قیر، حل مشکل تخصیص بند(و)و... طلب همکاری نمود و درخواست کرد تا با شهرداری رشت در این زمینه ها کمک شود.

معاون بهره برداری و توسعه آب شرکت آبفا اصفهان:

مدیریت مصرف راهکار رفع کمبود ۲.۵ مترمکعب آب شرب در اصفهان است

معاون بهره برداری و توسعه آب شرکت آبفا استان اصفهان با توجه به کمبود ۲.۵ مترمکعب بر ثانیه آب شرب و بهداشت در اصفهان، گفت: در حال حاضر تنها راه برای جبران این کمبود، مدیریت مصرف است و توزیع عادلانه آب همواره در دستور کار شرکت آبفا استان اصفهان قرار دارد.

ناصر اکبری گفت: متاسفانه ظرفیت تامین آب اصفهان با نیاز آبی آن یکسان نیست و نیاز آبی اصفهان نسبت به تیر ماه بین ۶۰۰ تا ۹۰۰ لیتر بر ثانیه افزایش یافته و این نیاز، مازاد آبی است که به شبکه توزیع آب اصفهان تحمیل شده است و این امر بعضا موجب افت فشار آب در طبقات بالای ساختمان ها می شود.

وی با اشاره به افزایش دمای هوای اصفهان و آخرین وضعیت تامین آب شرب، اظهار کرد: تا روز ۳۰ تیر ماه دمای هوای اصفهان بین ۳۵ تا ۳۶ درجه بوده است و از ابتدای مرداد ماه تاکنون دمای هوای اصفهان با رسیدن به ۳۸ تا ۳۹ درجه، سه درجه گرمتر شده است و هر درجه افزایش دمای هوا بین ۲۵۰ تا ۳۰۰ لیتر بر ثانیه معادل ۲ تا ۳ درصد بر مصرف آب شرب اضافه می کند.

معاون بهره برداری و توسعه آب شرکت آبفا استان اصفهان همچنین با بیان اینکه روزانه به طور متوسط حدود ۱۰ لیتر برای شستشوی میوه و سبزیجات از سوی خانواده ها مورد استفاده قرار می گیرد، تاکید کرد: ساکنان منازل ویلایی در اصفهان می توانند از طریق آب خاکستری نسبت به آبیاری باغچه های خود اقدام کنند، همچنین در صورتی که کولرهای آبی سایبان داشته باشد حدود ۳۰ لیتر مصرف آب آن کاهش می یابد.

وی با بیان اینکه در حال حاضر ۱۰ درصد منابع آبی اصفهان از چاه های فلمن و چاه های متفرقه شهرها و ۹۰ درصد از تصفیه خانه بابا شیخعلی تامین می شود، تصریح کرد: در توزیع عادلانه آب اختلاط دو منبع آبی با یکدیگر انجام می شود، از سوی دیگر آب چاه ها با تایید شبکه بهداشت استان وارد مدار توزیع شرب و بهداشت می شود.

بازدید استاندار گیلان از پروژه خط انتقال جمع آوری فاضلاب مناطق جنوبی رشت

به گزارش دفتر روابط عمومی و آموزش همگانی شرکت آب و فاضلاب استان گیلان، استاندار گیلان از روند اجرای پروژه خط انتقال جمع آوری فاضلاب مناطق جنوبی شهر رشت بازدید نمود در این بازدید سید محسن حسینی رییس هیات مدیره و مدیر عامل شرکت آب و فاضلاب استان گیلان هدف از اجرای این پروژه را حفظ محیط زیست و جمع آوری فاضلاب از بستر رودخانه گوهررود رشت عنوان کرد و گفت: با بهره برداری از این پروژه دبی فاضلاب حذف شده از بستر رودخانه ۳۶۰۰ مترمکعب در شبانه روز میباشد.

وی با اشاره به آغاز عملیات اجرایی این پروژه افزود: عملیات اجرایی خط انتقال جمع اوری فاضلاب مناطق جنوبی رشت از آذر ماه سال گذشته آغاز و مدت اجرای آن ۱۵ ماه میباشد که شهرک های فومن شیمی، آمارد، شهرک مهندسین، لاکانشهر، شهرک احمد خمینی از آن بهره مند خواهند بودمدیرعامل شرکت آب و فاضلاب استان گیلان همچنین یادآور شد: این پروژه با همکاری شورای اسلامی شهر رشت اجرا و از محل درآمد حاصل از تبصره ۳ تامین اعتبار شده است که تاکنون ۸۰ درصد پیشرفت فیزیکی داشته است.