معاون راهبری و نظارت بر بهره برداری شرکت مهندسی آب و فاضلاب کشور خبر داد:

راه اندازی مرکز مدیریت بحران صنعت آبفای کشور در اصفهان

اصفهان- رادیو اصفهان/ معاون راهبری و نظارت بر بهره برداری شرکت مهندسی آب و فاضلاب کشور در بازدید از تاسیسات آبرسانی اصفهان بزرگ گفت: اولین مرکز مدیریت بحران صنعت آبفای کشور به منظور خدمت رسانی به مردم و اعلام وضعیت آبرسانی مطلوب به آسیب دیدگان از حوادث غیر مترقبه در فصلی تفاوه کشور، در استان اصفهان راه‌اندازی می‌شود.

حمید رضا کشفی بیان کرد: در ۱۰ سال گذشته ارائه خدمات شرکت آبفا استان اصفهان به بهترین شکل فراهم‌آورده‌ایم و این امر یکی از عوامل موثر در انتخاب اصفهان به عنوان نوزدهمین مرکزمدیریت بحران صنعت آبفای کشور بوده است. مرکز مدیریت بحران صنعت آبفای کشور مجهز به بهترین تجهیزات است و در حال حاضر دارای سه‌گانه‌برمدیم قرارگرفته و این امر یکی از عوامل موثر درانتخاب اصفهان به عنوان نوزدهمین مرکزمدیریت بحران صنعت آبفای کشور بوده است. تاسیس گفت.

وی افزود: در حال حاضر ۹۹ درصد جمعیت شهری کشور تحت پوشش آب شرب و بهداشت سالم و بهداشتی هستند در حالیکه این شاخص در دنیا به ۸۵ درصد می رسد.

معاون راهبری و نظارت بر بهره برداری شرکت مهندسی آب و فاضلاب کشور فرایند یکپارچه سازی آبفای شهری و روستایی در استان اصفهان را بسیار مطلوب برشمرد و عنوان کرد: این فرایند در اصفهان از ۱۵ سال قبل آغاز شده است و در این زمینه استان اصفهان می تواند مانند همسایه الگوی مناسبی برای دیگر شرکتها در کشور باشد.

کشفی با بیان اینکه افزایش هزینه و نیز شیوع ویروس کرونا خدمات رسانی پایدار به مشترکین را با چالش هایی مواجه کرده است خاطرنشان ساخت: در چند ماه اخیر با توجه به مشکلات اقتصادی که در کشور رخ داد، شاهد افزایش هزینه ها بودیم که این امر توسعه خدمات آنفا را با چالش هایی مواجه نمود. این در حالیست که با شیوع ویروس کرونا مردم خواستار تامین خدمات پایدار به منظور غلبه بر این ویروس هستند.

وی تامین پایدار خدمات به مردم را ضروری برشمرد و خاطرنشان ساخت: روز به روز سطح انتظار مردم از حاکمیت به منظور رفع نیازهایشان بیشتر می شود، بنابراین باید مسئولین امر در صنعت آبفا نهایت تلاش خود را در راستای تامین پایدار خدمات به مردم در دستور کار قرار دهند.

مهندس آب و فاضلاب استان اصفهان با اشاره به اجرای خط ۱۶۰۰ میلیمتری از شیرخانه نجف آباد به میراو کنترل و توزیع آب اصفهان گفت: در سال جاری در کمتر از ۲۷ روز مدت، اینفوشن تزین ویژه که به طول ۱۸.۲ کیلومتر است، اجرایی شد و قطعا" تامین انتشارات لازم در کمترین زمان ممکن ماطقی این طرح عملیاتی می شود.

هاشم امینی با اشاره به فرایند یکپارچه سازی شرکتهای آبفا شهری و روستایی در استان اصفهان تشریح کرد: با یکپارچه سازی از بسیاری از موازی کاری ها در راستای خدمات رسانی به مردم جلوگیری به عمل می آید و در سال جاری طرح تامین پایدار آب شرب ۱۱۸ روستا که در محدوده شهرها قرار داشتند تعدادی شد.

رئیس هیات مدیره شرکت آبفا استان اصفهان گفت: در سالهای اخیر این شرکت، به تنها برای مهار بحران، گم آبی پروژه های متعددی را اجرا نموده بلکه به منظور جلوگیری از وقوع بحرانهای احتمالی، یکپارچه سازی شبکه فرسوده فاضلاب شهر اصفهان را عملیاتی کرده است و برای تداوم اجرای این پروژه، به مساعدت شرکت مهندسی آب و فاضلاب کشور نیازمند.



در حال حاضر ۹۹ درصد جمعیت شهری کشور تحت پوشش آب شرب و بهداشت سالم و بهداشتی هستند در حالیکه این شاخص در دنیا به ۸۵ درصد می رسد

مدیرعامل شرکت آب و فاضلاب استان بوشهر:

آبرسانی ۵ شهرها و روستاهای اصلی بوشهر به وضعیت پایدار رسیده است



مدیرعامل شرکت آب و فاضلاب استان بوشهر افزود: در دوران حاضر ظرفیت تصفیه خانه فاضلاب بوشهر ۱۸۷ هزار نفر است که تا سال ۱۴۰۰ قابلیت افزایش به میزان ۲۸۰ هزار نفر را دارد.

حمیدرضا اضافه کرد: پروژه ارتقای تصفیه خانه فاضلاب شهر بوشهر با ۱۰۰ میلیارد ریال اعتبار آغاز شده و اکنون پروژه کند و مجازه سازی لاگون‌های تصفیه‌خانه آن در دست اجراست.

مدیرعامل شرکت آب و فاضلاب استان بوشهر گفت: در پایان حاضر بکلور میانماه تیمان از طریق بخش خصوصی استان بوشهر در حوزه آب شیرین کن سرمایه‌گذاری شده که ۲۴هزار و ۵۰۰ مترمکعب آن وارد مدارد و ۲۰۰ هزار مترمکعب در قالب ۱۰ سازه، در دست ساخت است. وی راه آن شد: سال گذشته دولت ۱۰۰ میلیارد تومان برای خرید آب از آب شیرین کن‌ها پرداخت کرده است. برآین اساس به صورت میانگین برای هر مترمکعب ۱۰ هزار تومان پول پرداخت می‌کند این درحالی است که اکنون از مردم ۵۰۰ تومان بابت هر متر مکعب آب گرفته می‌شود.

حمزه پور گفت: با وجود شیوع ویروس کرونا و افزایش ۴۰ درصدی مصرف آب، توسعه مردم را توجه به اجرای طرح‌های مواز آبرسانی، در اوج تابستان مردم با مخازن ذخیره از آب آشامیدنی دوره نیستند و با مدیریت مصرف انتظار می‌رود بتوانیم این تابستان را بدون مشکل پشت سر بگذاریم.

مدیرعامل شرکت آب و فاضلاب استان بوشهر افزود: با حمایت استاندار و همکاری دستگاه قضایی تاکنون ۳ هزار اندهاب، قبر مجاز آب در این استان قطع شده است.

وی تخصیص ۱۳۰ میلیارد تومان اعتبار برای اجرای فاضلاب در بافت قدیمی، پایدار کردن مشکل آب نوار ساحلی لنگستان، عسلویه و دیلم و تامین یک روز در میان آب در این مناطق، شبکه بهداشت کردن آب دهانه‌های جنوبی شهرستان بوشهر و پایدار کردن وا از جمله اقداماتی انجام شده در استان بوشهر عنوان کرد.

جمله دیگر پروژه‌های آبرسانی استان بوشهر است

۴ هزار و ۵۰۰ میلیارد ریال اعتبار نیاز است.

وی بیان کرد: اجرای خط انتقال آب مخزن روستای قلعه سفید به طول ۵.۴ کیلومتر با ۶۲ میلیارد ریال، تهسازی و توسعه ۳۰ کیلومتر شبکه فرسوده شهر داکی با ۴۳ میلیارد ریال و احداث ایستگاه پمپاژ و اجرای ۹.۱ کیلومتر خط انتقال آبشیرین‌کن عسلویه با ۳۶ میلیارد ریال، احداث مخزن ۲ هزار متر مکعبی شهر ریز با ۲۵ میلیارد ریال را از جمله پروژه‌های مهم آبرسانی روستایی استان بوشهر عنوان کرد.

حمزه پور گفت: حفر و تجهیز ۱۱ حلقه چاه و انتقال آب از چاه‌های معمایی به مخزن بالا هزار متر مکعبی شهر برازجان، تعطیل ۵.۵ کیلومتر تا ۱۲۵ میلیارد ریال و طرح بهسازی بسم و احداث مخزن ۱۰ هزار متر مکعبی شبکه‌کاوه با ۱۸۰ میلیارد ریال اعتبار از

مدیرعامل شرکت آب و فاضلاب استان بوشهر به بهره برداری رسیده است.

وی تصریح کرد: با اتمام این مجتمع‌های آبرسانی شهرای اداری استان بوشهر با اشاره به اجرای ۱۰ مجتمع آبرسانی روستایی گفت: با حمایت دولت تدبیر و امید ۱۰ مجتمع آبرسانی روستایی را با ۱۴۸ میلیارد تومان اعتبار از محل اعتبارات صندوق توسعه ملی در این استان راه‌اندازی شد.

عبدالحمید حمزه پور افزود: با راه‌اندازی این مجتمع‌ها مشکل آبرسانی به ۵۵هزار نفر در قالب ۲۱۰۴ روستای مناطق مختلف این استان برطرف شده است.

وی بیان کرد: با این اعتبارات تاکنون افزون بر ۶۱۳ کیلومتر خط انتقال و شبکه توزیع به ۳۷ هزار متر مکعب مخزن با خبه و پنج دب ایستگاه پمپاژ اجرای احداث شده است.

حمزه پور اضافه کرد: برای تکمیل این مجتمع‌های آبرسانی

مسقف نمودن بانک های خارج پست امیدیه ۲



بانک های خارج از ۲۰۰ مگاواری پست ۲۰۰ پوات امیدیه ۲ شرکت برق منطقه ای خوز برای تامین مطمئن در مقابل گرما و نداشتن صد آفتاب مسقف شدند. مدیر امور بهره بر امیدیه شرکت این شرکت گفت: برخی از تجهیز این بانک های خارج خاص و کمیاب و گرانقیمت هستند و ازمثل مستقیم آفتاب شرایط جوی باعث وارد شدن آسیب به تجهیزات می شد که به همین دلیل تصمیم مسقف کردن آنها گرفته شد. محمد سلمی تصر گرد. امور بهره برداری ناحیه شرق با همکاری بهینه سازی معاونت بهره برداری با هدف استاندارد، ها و بهره‌گیری از مواد موجود، بهبود شرایط بهره برداری، افزایش طول عمر های خازنی، کاهش حوادث، کاهش دمای محل مواد، ترمویژن و پایداری دی‌الکتریک، اقدام به مسقف بانک های خازنی کرد و حدود ۸ بانک های خازنی را در این ناحیه نصب کرد. با مسقف شدن بانک های خازنی، ضمن افزایش طول عمر مفید تجهیزات و کاهش هزینه‌های تعمیر و نگهداری تجهیزات از تابش مستقیم خورشید، ایمنی کار در هنگام تعویض واحدهای خازنی در فصل پیک بار شبکه و اثرزیان‌های ناشی از گرما به کمک می‌آید. سلمی تصریح کرد: با مسقف شدن بانک های خازنی، ضمن افزایش طول عمر مفید

«ابتکار» از روزهای سخت طبیعت ایران در آتش‌سوزی‌های پی‌درپی و فداکاری نیروهای مردمی گزارش می‌دهد

زاگرس در سوگ سیاوشان

زهرا داستانی
Dastani2000@gmail.com



براساس گزارش‌های منتشر شده از سوی مقامات شهر پاوه، در طول یک هفته اخیر جنگل‌های زاگرس در استان کرمانشاه ۲ بار طعمه حریق شده‌اند. یک بار پنجشنبه هفته گذشته، که گویا در عصر روز شنبه یعنی ۲ روز بعد آتش به همت فعالان محیطزیست و متولیان آن به طور کامل اطفاء شده است و بار دیگر آتش در روز یکشنبه هفته جاری در نقطه‌ای دیگر به نام بوزین مرخیل در دره ژاله به جان جنگل‌های زاگرس افتاده است. آتشی که اگرچه به گفته فرمانداری پاوه یک روز بعد به طور کامل اطفاء شده اما شعله‌هایش در دل خانواده‌های ۳ فعال محیطزیست که هنگام خاموش کردن آتش در منطقه حفاظت‌شده در محاصره آتش گرفتار شدند، شعله‌ور خواهد ماند. همان‌هایی که در نیمه‌های شب به استقبال آمبولانس حامل جسدهای این ۳ فعال محیطزیست رفته و شعار «شهید نمی‌میرد» سردادند.



زاگرس که در طول ۴۰ روز گذشته طعمه ۸۰۰ حریق شده، در آخرین آتشی که به جانش افتاده عزادار ۳ سیاوشی است که جانشان را در راه نجات آن فدا کرده‌اند

طی ۴۰ روز گذشته در ۱۱ استان واقع شده در منطقه زاگرس ۸۰۰ آتش‌سوزی رخ داده است؛ آتشِ از پیش پیش‌بینی شده‌ای که بعضا روزها طول کشیده تا متولیان اطفاء حریق جنگل‌ها بتوانند از شدتش بکاهند و آن را مهار کنند. اگرچه هنوز خسارات وارد شده به جنگل‌های زاگرس از آتش افتاده به جانش در طول بیش از یک ماه گذشته از سوی کارشناسان و مسئولان به طور دقیق اعلام نشده اما حسین کلانتری، استاندار کهگیلویه و بویراحمد گفته است: طبق بررسی کارشناسان، ۱۰۰ هکتار از جنگل‌های منطقه حفاظت شده خائیز بر اثر آتش‌سوزی خسارت دیده‌اند که از این میزان ۴۰ هکتار دچار آسیب جدی شده است. خائیز اما تنها یکی از مناطقی است که در مدت اخیر طعمه آتشی شده که در نبود امکانات و بی‌توجهی مسئولان شدت بیشتری می‌گیرد. منطقه زاگرس حدود ۳۰ میلیون هکتار وسعت دارد که در این ۳۰ میلیون هکتار، ۶ میلیون هکتار را جنگل بلوط تشکیل می‌دهد. گونه مقاوم و خشکی پسندی که قدمتی بیش از پنج هزار و ۵۰۰ سال دارد و ۱۸۰ گونه درختی و درختچه که در کنار بلوطها زیبایی خاصی به این منطقه بخشیده است. منطقه‌ای بکر و ارزشمند که آتش خسارات قابل توجهی را به آن وارد کرده و همچنان این آتش از این جنگل قربانی می‌ستاند؛ قربانیانی از جنس درختان، حیات وحش و حتی انسان‌هایی که به کمک طبیعت شتافته‌اند.

«مختارخندانی» از مؤسسین انجمن ژیوای شهرستان پاوه، «یاسین کریمی» عضو کمیته عملیاتی این انجمن و نیز «بلال امینی» از نیروهای مردمی شهرستان پاوه، این‌ها سه تن از جانباختگان راه طبیعت هستند. افرادی که کوشیدند تا جان درختان بلوط را نجات دهند. خبرها اینگونه لحظه مرگشان را توصیف کرده‌اند: «در غروب روز یکشنبه در جریان اطفای حریق مراتع حفاظت شده محیط زیست در منطقه «بوزین مرخیل» شهرستان پاوه در محاصره آتش گرفتار شدند و با ارزش‌ترین داشته خود یعنی جان را فدا کردند تا طبیعت پاوه و اورامانات زنده بماند.» همان‌هایی که تصاویر منتشر شده از لحظه ورود پیکرشان به شهر در شبکه‌های اجتماعی نشان از سوگ مردم اورامانات در غم سیاوشانشان دارد. تصاویر منتشر شده نشان می‌دهد که شب یکشنبه ۸ تیر ماه شماری از مردم پاوه مرکز اورامانات در کرمانشاه، به استقبال آمبولانس حامل جانباختگان رفته و با در دست داشتن عکس این سه فعال محیط زیست شعار می‌دهند: «شهید نمی‌میرد.» همزمان اما با انتشار خبر درگذشت این سه فعال محیطزیست در آتش جنگل‌های زاگرس، خبرهای دیگری از دلایل مرگ آنها در شبکه‌های اجتماعی منتشر شد. خبرهایی که حکایت از انفجار مین در این منطقه و به شهادت رسیدن آنها داشت. خبری که ساعاتی پس از انتشار آن، پرویز ایده‌پور فرماندار پاوه اما این خبر را تکذیب کرد و درباره جان باختن سه نفر از دوستداران محیط زیست در پاوه گفت: «متأسفانه این سه شهروند عزیز در حین اطفاء حریق در ارتفاعات منطقه حفاظت شده «بوزین و مرخیل»، جان شریف خود را از دست دادند.» وی افزود: «روز یکشنبه شخصاً فرمانده عملیات اطفاء حریق در این منطقه بودم، موضوع مین در کار نبوده و شایعات دراین‌باره کذب محض است.» فرماندار پاوه اظهار کرد: «روز یکشنبه، حین خاموش کردن آتش در ارتفاعات منطقه حفاظت شده «بوزین و مرخیل» وقتی وزش باد، سرعت گرفت، این عزیزان ظرف مدت زمان کوتاهی گرفتار آتش شدند و جان باختند.» ایده‌پور تصریح کرد: «این منطقه جنگلی، هفته پیش نیز دچار آتش‌سوزی شده بود که با همت نیروهای سپاه و سایر نیروهای امداد و نجات خاموش شد، روز گذشته همین نیروها همراه این سه عزیز که جان خود را از دست دادند با سه دستگاه دمنده مشغول فعالیت در قسمت جنوبی بودند که بادی از غرب وزید و آن‌ها در دود و آتش زیاد گرفتار شدند.»

وی در پایان عنوان کرد: «بنده نزدیک‌ترین فرد به این جانباختگان در حادثه آتش‌سوزی بودم اما وقتی اخبار مبنی بر کشته شدن آن‌ها را با مین شنیدم، شوکه شدم.»

شهرستان پاوه آنطور که پایگاه اطلاع‌رسانی استانداری کرمانشاه ذکر کرده است، منطقه حفاظت شده بوزین و مرخیل باهدف حمایت از گونه با ارزش شوکا و ارزش‌های رویشگاهی با مساحت ۲۳ هزار و ۷۲۴ هکتار در پاییز ۱۳۷۴ به عنوان منطقه شکار و تیراندازی ممنوع و در سال ۱۳۷۸ حفاظت شده اعلام شد. در ۱۲۰ کیلومتری شمال غربی کرمانشاه و در منطقه‌ای کوهستانی واقع شده است و بیش از ۷۷ هزار هکتار منابع ملی شامل جنگل و مرتع دارد، منطقه حفاظت شده بوزین و مرخیل حدود ۲۳ هزار و ۷۲۴ هکتار مساحت بوده و در منطقه صفر مرزی در بخش باینگان قرار دارد. استان کرمانشاه ۲ میلیون و ۴۹۹ هزار هکتار مساحت دارد که ۷۰ درصد آن را عرصه‌های منابع طبیعی با بیش از ۵۲۷ هزار هکتار جنگل و یک میلیون و ۱۹۲ هزار هکتار مرتع تشکیل داده‌اند.

اما چرا آتش دست از سر جنگل‌های زاگرس بر نمی‌داد؟ کارشناسان می‌گویند: «عمده آتشسوزی‌ها در مراتع کم بازده و یا فاقد بهره‌برداری و جنگل‌ها کم ارزش اتفاق می‌افتد. احمد ولی‌پور رئیس مرکز پژوهش و توسعه جنگل داری زاگرس شمالی، دانشگاه کردستان در این باره گفته است: «به شکل مشابهی در جنگل ها نیز در مناطقی که ارزش درخت جنگلی کاهش یافته و خانوارها برای تامین معیشت خود وابسته به درختان نیستند احتمال وقوع آتش بیشتر است. برای مثال در جنگل‌های بنه که ارزش اقتصادی زیادی برای روستاییان دارد آتش‌سوزی کمتر اتفاق می‌افتد.» به گفته او، «جنگل‌ها و مراتعی که در فاصله نزدیک پدیده‌هایی مانند جاده‌ها، مناطق مسکونی و اراضی کشاورزی قرار دارند و یا واقع در مناطق باشیب کمتر از ۵۰ درصد هستند، بیشتر آتش می‌گیرند و با افزایش فاصله از این پدیده‌ها احتمال وقوع آتش‌سوزی کاهش می‌یابد، این واقعیت نشان‌دهنده نقش عامل انسانی و تا حد زیادی عمدی بودن آتش‌سوزی با هدف‌های گوناگون است.» فارغ از دلایلی که جرقه آغازین حریق در جنگل‌ها را روشن می‌کند، نبود امکانات لازم برای اطفاء حریق از جمله بالگرد، دمنده و آتش‌کوب یا سوخت لازم برای حرکت بالگردهای ارگان‌های نظامی بیشتر از دست‌هایی که در روشن کردن آتش دخالت دارند، به ماندگاری آتش و ویرانی جنگل‌ها کمک می‌کند. امکاناتی که در نبود بودجه و بی‌توجهی حفاظت از مراتع و جنگل‌های کشور سبب می‌شود تا فعالان محیطزیست و طبیعت دوستان و مردمان محلی با دست خالی به جنگ با آتش بشتابند و خطر مرگ را به مرگ بلوطها ترجیح دهند.

گرچه به گفته جلیل بالایی، مدیرکل مدیریت بحران استانداری کرمانشاه، از جمله دلایلی که نتوانسته‌اند به مدد این فعالان محیطزیست بشتابند، شرایط زمانی و جوی بوده که اجازه عملیات پرواز را از حیث فنی به نیروهای کمکی و بالگردها نداده است. با این حال اما این سوال باز هم پیش می‌آید که چرا پیش از افزایش وسعت آتش و تغییر شرایط جوی بالگردها به مدد امدادرسانان طبیعت نشتافته‌اند. حالا سازمان برنامه و بودجه از اختصاص ۲۹۸۴ میلیارد ریال اعتبارات برای اقدامات پیشگیرانه اطفاء حریق در عرصه‌های منابع طبیعی کشور خبر داده است چرا باز هم باید جنگل‌ها و حافظان طبیعت با هم بسوزند؟ آیا باز هم می‌توان نبود بودجه را دلیلی بر حریق افتاده به جان جنگل‌ها دانست یا اینکه آتشی که درخت و درختبان را با هم به طعمه می‌اندازد، دلیلی جز بی‌توجهی به طبیعت ندارد؟

حالا آخرین پیام صوتی مختار خندانی در شبکه‌های مجازی دست به دست می‌شود. پیامی به فرزندانش: «ممنونم کاک آمانج عزیز، اگر احیانا مشکلی برایم پیش آمد به فرزندانم بگویید که پدرتان شجاع بود تا به من افتخار کنند.»

مدیرعامل شرکت آب و فاضلاب استان اصفهان:

استان اصفهان در حوزه آب دچار بحران است



مدیرعامل شرکت آب و فاضلاب استان اصفهان گفت: استان اصفهان در حوزه آب شرب دچار تنش آبی نیست، بلکه دچار بحران است.

هاشم امینی در جمع اصحاب رسانه به مناسبت هفته مدیریت مصرف آب و برق در کشور بیان داشت: استان اصفهان در حوزه آب شرب دچار تنش نیست، بلکه دچار بحران است که در این راستا اجرای طرح های آبرسانی و انتقال آب به اصفهان یکی از مطالبات مردم و مدیران استان اصفهان می باشد.

وی گفت: در استان اصفهان مصرف آب خانگی در هر ماه ۱۱ مترمکعب است، که این میزان در کشور ۱۵ مترمکعب و متوسط مصرف استاندارد آن نیز ۲۰ مترمکعب در ماه می باشد.

این مقام مسئول ادامه داد: این موضوع نشان دهنده وضعیت بحرانی استان اصفهان در تأمین و پایداری آب شرب و بهداشت است در صورتیکه برخی می گویند که اصفهان مشکلی برای آب ندارد.

امینی با اشاره به یکپارچه سازی شرکت آب و فاضلاب شهری و روستایی در استان اصفهان گفت: یکی از برنامه های وزارت نیرو یکپارچه‌سازی بخش تامین و توزیع آب شرب و بهداشت و تامین آب روستا بود که با یکپارچه‌سازی آن شاهد ایجاد جهش در خدمات‌رسانی به مردم در مناطق مختلف روستایی هستیم.

مدیرعامل شرکت آب و فاضلاب استان اصفهان افزود: یکی از رویکردهای شرکت آب و فاضلاب استان اصفهان در بودجه ۹۹ روستا محور شده است تا بتوانیم با برنامه جهادی و منسجم سطح خدماتی روستاها را به شهرهای همجوار آن نزدیک کنیم.

وی اضافه کرد: همچنین با اجرای پویش الف- ب- ایران هر هفته در استان های مختلف کشور افتتاح پروژه داریم که در راستای افزایش امیدبخشی در سطح جامعه اجرای این پویش ادامه خواهد داشت.

امینی ادامه داد: در اسفندماه سال گذشته با اجرای پویش الف- ب- ایران ۷ پروژه با اعتباری بالغ بر ۷۸۵ میلیارد تومان به صورت ویدئو کنفرانس به بهره برداری رسید.

بازسازی شبکه فاضلاب شهری در اصفهان

مدیرآبفا اصفهان با اشاره به بازسازی شبکه فاضلاب شهری در اصفهان گفت: بازسازی شبکه فاضلاب شهری با اعتبارات فاینانس خارجی در خیابان های میر، مشتاق، آبشار، کمال اسماعیل با اعتباری بالغ بر ۷۰۰ میلیارد تومان انجام شد.

وی افزود: همچنین احداث شبکه فاضلاب در محلات خیابان‌های امام خمینی، کاوه، جاده فرودگاه، حصه انجام شد و شبکه فاضلاب در این مناطق به اتمام رسید.

هاشم امینی گفت:امیدواریم با برنامه ریزی های انجام شده شبکه فاضلاب در محلات جی شیر، روشن دشت، پینارت و شهید کشوری نیز اجرا شود.

امینی بیان داشت: آبرسانی به شهر باغشاد و ۸ روستای لنجان در مجاورت تصفیه خانه باباشیخعلی انجام گردیده و در ماه های آینده نیز آبرسانی کامل به شهر باغ بهادران انجام می‌شود.

افزایش ۱۸ درصدی مصرف آب در اصفهان



مدیرآبفا استان اصفهان گفت: درپی شیوع ویروس کرونا مصرف آب در استان ۱۸ درصد افزایش داشت و در حال حاضر شاهد افزایش ۳۰ تا ۴۰ درصدی مصرف آب در اصفهان با توجه به پیک مصرف تابستان هستیم که از مردم درخواست داریم با توجه به محدودیت هایی که در زمینه آب وجود در زمینه مصرف آب مدیریت داشته باشند.

وی با اشاره به پروژه های آبفا در سال ۹۹ بیان کرد: اصلاح و بازسازی ۲۴۰ کیلومتر شبکه آب استان که در سال گذشته، ۲۳۷ کیلومتر بود تکمیل شده است.

هاشم امینی افزود: همچنین مطالعات آبرسانی به شهرستان فریدونشهر، مطالعات تامین آب بخشی از مجتمع های روستایی اردستان و مطالعات آبرسانی به بخش مرکزی و تامین آب بافت مرکزی اصفهان از جمله دیگر اقدامات آبفا در سال ۹۹ است.

این مقام مسئول اضافه کرد: همچنین با توجه به افت فشار آب در محلات قائمیه و بلوار شفق اصفهان مخزن ۱۰ هزار متر مکعبی با اعتبار بالغ بر ۱۲ میلیارد تومان در این محلات احداث خواهد شد.

وی با اشاره به پیشرو بودن اصفهان در زمینه هوشمندسازی شبکه های آب و فاضلاب اظهار داشت: از دیگراقدامات آبفا اصفهان حفر و تجهیز چاهها در بخش های روستایی است که حفر و تجهیز ۱۷ حلقه چاه در روستاها و اجرای ۳۱۰ کیلومتر لوله آب در شهر، روستاهای استان از جمله این اقدامات است.

کاهش یافتن آب بدون درآمد در اصفهان

مدیرعامل آبفا استان اصفهان ادامه داد: در حوزه شهری اصفهان آب بدون درآمد و پرت آب ۱۶.۱ درصد است که این میزان پرت در روستاها ۳۵ درصد است ودر این زمینه اصفهان سرآمد کشور در کاهش آب بدون درآمد است.

امینی تصریح کرد: در سال جاری توسعه ۲۲۰ کیلومتری شبکه فاضلاب در استان در دستور کار است که این میزان در سال گذشته ۲۰۵ کیلومتر بود.

ارائه ۲۳ خدمت غیرحضوری به مشترکین آبفا در استان اصفهان

وی همچنین از ارائه ۲۳ خدمت غیرحضوری به مشترکین آبفا در استان اصفهان خبر داد و گفت: آبفا اصفهان با داشتن چهار مدیریت تحت عنوان خدمات مشترکین، پیاده سازی و اجرای تعرفه ها، وصول و درآمد و مشترکین خاص در تلاش است در سطح استان خدمات شرکت را به بهترین نحو در اختیار مشترکین قرار دهد.

مدیرعامل آبفا استان اصفهان افزود: سامانه ۱۵۲۲ برای ارائه خدمات ۲۳ گانه در ۲۴ ساعت شبانه روز در خدمت شهروندان است و مشترکین برای انجام امور خود نیازی به حضور در شرکت آبفا ندارند.

هاشم امینی همچنین بیان داشت:یکی دیگر از اقدامات شرکت آبفا اصفهان حذف قبوض کاغذی بود که در سال گذشته با حذف قبوض کاغذی و ایجاد سامانه پیامکی اعلام قبوض در جهت حفظ محیط زیست و توسعه دولت الکترونیک کوشیدیم.

مدیرعامل شرکت آب و فاضلاب استان اصفهان با اشاره به پیشرفت ۳۰ درصدی سامانه دوم آبرسانی اصفهان بزرگ گفت: لوله گذاری و تامین تجهیزات این طرح در حال پیگیری است و مدیریت استان در نظر دارد بخشی از سامانه دوم آبرسانی اصفهان بزرگ را از سال آینده وارد مدار کند.

لزوم استفاده از منابع محلی برای تأمین آب با کیفیت



. ناصر اکبری معاون بهره برداری و توسعه آب و فاضلاب استان اصفهان، درادامه نشست خبری که به مناسبت هفته صرفه جویی در مصرف آب برگزار شده بود، گفت: در نه ماه از سال،آب شربی که در اختیار شهروندان قرار می گیرد به طور کامل از منابع طبیعی تأمین می شود ولی در ماه های دیگر که از اواخر خرداد تا شهریور را شامل میشود، برای تأمین آب باکیفیت ناچاریم که از منابع محلی استفاده کنیم.

وی با اشاره به اینکه در طی سالهای گذشته برای عبور از بحران خشکسالی از چاه هایی در سطح شهر بهره برداری شده است، افزود: این چاه ها مورد آزمایش شیمیایی و میکروبی قرار گرفته و به تأیید وزارت بهداشت رسیده بودند.

اکبری با بیان اینکه کیفیت بالای آب شرب شرط اول ما است، اظهار کرد: در مناطق مختلف اصفهان به دلیل فقیر و غنی بودن چاه های زیرزمینی، کیفیت آب متغیر بوده ولی در اکثر مناطق این استان کیفیت آب تفاوت چندانی ندارد.

وی همچنین ادامه داد: در شرایط خاص تنها ده درصد از منابع آب از چاه تأمین می شود؛ بنابراین مردم میتوانند از سلامت آب شربی که در اختیارشان قرار میگیرد اطمینان کامل داشته باشند.

معاون بهره برداری و توسعه آبفا استان اصفهان با بیان اینکه سال ۸۹ اولین سال اجرایی شدن زیرساخت سامانه های کنترل هوشمند در خطوط انتقال آب استان بود، اذعان داشت: قبل از آن شرکت های داخلی قادر به انجام این کار نبودند ولی پس از سال ۹۰، تنها شرکت های داخلی این زیرساخت ها را اجرا می کردند.

وی با اشاره به اینکه شرکت آبفا اصفهان زیر بار جیره بندی آب در سطح استان نخواهد رفت، افزود: در صددیم که با کنترل و درایت، عدالت را در توزیع و کیفیت آب اجرا کنیم.

افزایش هفت درصدی بهای قبوض



رضا رضایی، معاون خدمات مشترکین شرکت آبفا استان اصفهان نیز در ادامه این جلسه ضمن اشاره به شناسایی ۵۶۰ انشعاب غیر مجاز گفت: در سال ۹۹ افزایش قیمت انجام شده و بهای قبوض تمام مشترکین مسکونی و غیر مسکونی، هفت درصد افزایش یافته است واگر همین مشترکین از الگوی مصرف (۱۴ مترمکعب به ازای هر واحد) تجاوز کنند به غیر از ۷ درصد مشمول ۱۶ درصد جریمه خواهند شد.

وی در ادامه با بیان اینکه در وضعیت شیوع ویروس کرونا، دستگاه های دریافت پول شهرداری به شرکت آب و فاضلاب منتقل شد افزود: برای سهولت کار و کاهش ترددها در شهر، هزینه حفاری و آسفالت توسط این شرکت دریافت شد.

رضایی با اشاره به استقبال شرکت آبفا استان اصفهان برای واگذاری انشعاب های جداگانه به مجموعه اعلام کرد: برای انجام این امر، مجموعه ها باید دارای شرایطی از جمله امکانات فنی لازم باشند.

وی ادامه داد: این امکانات فنی، شامل جدا بودن لوله های آب سرد و گرم و همچنین بدون مشکل بودن این لوله ها می باشد.

وی گفت:شرکت آبفا در سراسر استان و هر منطقه موظف به گشت زنی و شناسایی انشعابات غیرمجاز آب و فاضلاب است.

وی در خصوص مشترکین کم مصرف نیز، توضیح داد: اگر مشترکین از ۱۴ مترمکعب مصرف کمتری داشته باشند به آنها پاداش تعلق می گیرد.

به گفته معاون خدمات مشترکین شرکت آب و فاضلاب استان اصفهان، در سال گذشته ۴۷۶ هزار مشترک شرکت آبفا مشمول جایزه شدند

موفقیت شرکت آبفا در کنترل سطح منابع آب



همچنین در بخشی از این نشست، سید اکبر بنی طبا، مدیر روابط عمومی شرکت آب و فاضلاب استان اصفهان به ایراد سخنانی پرداخت و بیان کرد: شرکت آبفا در تابستان دارای شرایط متفاوتی بوده و فشار زیاد بر بدنه آن وارد می شود.

بنی طبا با بیان اینکه دغدغه این شرکت ارائه آب باکیفیت در اختیار عموم مردم است، افزود: شرکت آبفا در تلاش است که حتی الامکان از آب چاه استفاده نکند و در صورت استفاده، آب این چاه ها تمامی شاخص های لازم را داشته باشد.

وی عنوان کرد: این شرکت علی رغم کمبود آب توانسته مصرف آب را به خوبی مدیریت کرده به گونه ای که در طی این سال ها، در حوزه آب شرب مشکلی به وجود نیامده است.

بنی طبا در نهایت ضمن قدردانی از همکاری مردم برای صرفه جویی در مصرف آب اظهار کرد: عوامل شرکت آبفا استان با تلاش فراوان توانستند سطح منابع آب را کنترل کنند، هر چند برای تحقق این امر و همچنین توزیع عادلانه آب مجبور به اعمال فشار حداقلی شده اند.

اخبار

مدیرعامل شرکت برق منطقه‌ای خوزستان خبر داد

رکورد زنی مجدد مصرف تاریخ صنعت برق خوزستان



مدیرعامل شرکت برق منطقه‌ای خوزستان با بیان اینکه رکورد مصرف تاریخ صنعت برق خوزستان، محمدا شکسته شد، گفت: پیک مصرف برق در شبکه روز گذشته ۸ هزار و ۵۱۵ مگاوات بوده و رشدی ۱۰ درصدی نسبت به مدت مشابه در سال قبل داشته است.

محمود دشت بزرگ اظهار کرد: روز شنبه ۳۱۵ نیروگاه انواع مصرف برق با هزار و ۳۱۶ مگاوات رکورد مصرف برق که مربوط به سال ۹۶ بود را شکست و در ۴۲ ساعت گذشته نیز رکورد مصرف جدیدی ثبت شده است.

وی با بیان اینکه رکورد ۶ هزار و ۵۱۵ نشان می دهد که ظرفیت شبکه در سطح مناسبی است، بیان کرد: شبکه تحمل ظرفیت ساعت های اوج مصرف را دارد اما در دو هفته گذشته دماهای بالای ۵۰ درجه و افزایش شدید مصرف برق، باعث شده بعضا به تجهیزات آسیب وارد شود.

مدیرعامل شرکت برق منطقه ای خوزستان تصریح کرد: گرمای شدید و بارگیری زیاد از شبکه باعث شده که بخشی از تجهیزات از مرارت و تعبی بالا دچار گذاشتگی و بعضا دچار شوند و به همین دلیل خاموشی های مقطعی کوتاه مدت ایجاد می شود تا این آسیب ها برطرف شود.

دشت بزرگ بیان کرد: ۱۰ درصدی مصرف برق در این زمان از سال که حداکثر جمایل سیرمایشی وارد مدار شده اند یا عددی بزرگ و قابل توجه داشت و افزود: علاوه بر افزایش دما یکی از دلایل رشد مصرف برق در سال جاری نسبت به مدت مشابه در سال قبل، ورود بیماری کرونا و خانه نشینی مردم و استفاده بیشتر از وسایل سرمایشی است. وی با اشکر از مردم برای همکاری در مدیریت مصرف برق، گفت: صنعت برق استان در آمادگی کامل است تا خاموشی های ناخواسته را در کمترین زمان ممکن برطرف کند و از مسوولی و همکاری مردم تشکر می کنیم.

روابط عمومی مخابرات منطقه یزد در جایگاه نخست کشوری

بر اساس ارزیابی صورت گرفته توسط اداره کل ارتباطات و امور بین الملل شرکت مخابرات ایران در پایه عملکرد شاخص های استراتژیک روابط عمومی‌های مناطق مخابراتی در سه ماهه نخست سال جاری، روابط عمومی مخابرات منطقه یزد رتبه اول کشوری را به خود اختصاص داد.

بر اساس این ارزیابی روابط عمومی مخابرات منطقه یزد با کسب امتیازات لازم در شاخص‌های برنامه های تولید و انتشار آثار رسانه ای، برنامه طراحی و پیاده سازی عناصر ویژه برنامه شرکت در همایش ها و نمایشگاه های داخلی و خارجی، همکاری درون گروهی در ارسال اطلاعات استراتژیک و اعتبار مدیریتی برانسان مشارکت در تمامی برنامه ها موفق به کسب رتبه اول کشوری در بین روابط عمومی های مناطق مخابرات ایران شد.

مدیر کل ارتباطات و امور بین الملل شرکت مخابرات ایران در دانه‌ای ضمن اعلام این خبر اقدامات انجام شده از سوی روابط عمومی مخابرات منطقه یزد در جهت تحقق اهداف شاخص ها را ستوده و برای حفظ رتبه و کسب شاخص های تعیین شده اظهار امیدواری کرد.

با حضور معاون راهبری و نظارت بر بهره برداری شرکت مهندسی آبفای کشور

وضعیت تامین آب شرب کلانشهر تبریز بررسی شد

آذربایجان شرقی - فلاح: در راستای دکتر ورزیری در خصوص بررسی وضعیت تامین آب کلانشهر تبریز جلسه آن با حضور معاون راهبری و نظارت بر بهره برداری شرکت مهندسی آبفا و فاضلاب کشور، مدیرکل دفتر نظارت بر بهره برداری آب و کرکاکی مدیر دفتر بحران و سرپرست دفتر روابط عمومی شرکت مهندسی آبفای کشور، مدیرعامل شرکت آب منطقه ای و مدیرعامل شرکت آبفا آذربایجان شرقی برگزار شد و مشکلات مربوط به کمبود آب شرب و بررسی وضعیت تامین آب کلانشهر تبریز مورد بررسی قرار گرفت.



در ۲ ماه ابتدای دوران کرونا تا ۳۷ درصد و اکنون ۱۸.۵ درصد مصرف تاریم

در ابتدای جلسه رئیس هیات مدیره و مدیرعامل شرکت آبفای استان اظهار کرد: ۵۵ درصد آب شرب کلانشهر تبریز از طریق خط زرینه‌رود، ۱۳ درصد از سد نهند، ۳۱ درصد از چاه‌ها و مابقی نیز از قنوات تامین می‌شود.

علیرضا ایمانلو افزود: در حال حاضر متوسط تولید سرانه آب، مورد نیاز ۲۷۰ لیتر به ازای هر نفر در روز بوده و متوسط تولید آب در منابع زیرزمینی ۶۰۰ لیتر در ثانیه است؛ حداکثر میزان تولید آب در منابع زیرسطحی نیز برابر با ۱۰۰۰ و منابع سطحی ۳۵۰ و حداکثر سرانه آب مورد نیاز ۲۵۰ لیتر به ازای هر نفر در روز است.

مدیرعامل شرکت آب و فاضلاب استان آذربایجان شرقی اضافه کرد: در ۳ ماه ابتدای دوران کرونا تا ۳۷ درصد و اکنون ۱۸.۵ درصد افزایش مصرف داریم.

وی ادامه داد: با توجه به موقعیت و توپوگرافی کلانشهر تبریز و اختلاف ارتفاع در بعضی از مناطق که بیش از ۱۰۰ متر وجود دارد آنا موجب افت فشار آب می شود.

ایمانلو در ادامه با مقایسه مصرف آب، نسبت به زمان مشابه سال گذشته گفت: هر سال افزایش مصرف آب، بطور میانگین ۲ درصد را نشان می داد ولی امسال در مقایسه با مدت مشابه سال گذشته، حدود ۱۸.۵ درصد افزایش مصرف در تبریز و حدود ۲۷.۵ ٪ افزایش مصرف در استان را نشان می دهد و تکرار زمزمت کنان شرکت آب و فاضلاب استان بصورت شبانه‌روز و با تمام ظرفیت نسبت به تامین و توزیع آب شرب شهروندان اقدام می نماید.

مدیرعامل شرکت آب و فاضلاب استان آذربایجان شرقی در خصوص تکمیل رینگ کلانشهر تبریز نیز گفت: عملیات اجرایی در خصوص تکمیل رینگ جنوبی شهر تبریز ۱۵ کیلومتر اجرا شده و ۱۱ کیلومتر باقی مانده است که مشکل تملک دارد و در صدد حل مشکلات موجود هستیم. همچنین از این پروژه ۷۰ کیلومتر از اجرای لوله گذاری معادل ۱۰ هزار متر تحکیمی اندیشه تا مخزن اعادل را مابقی می نماید.

مدیرعامل شرکت آب و فاضلاب آذربایجان شرقی در رابطه با اقدامات اورژانسی تامین آب در کلانشهر تبریز نیز خاطرنشان کرد: در سه ماهه اول سال ۹۹ اقداماتی از قبیل حفر و تجهیز ۶ حلقه چاه جدید در میدان‌های واقعی موجود در دامنه شمالی سهند به منظور افزایش تولید آب به میزان ۱۳۰ لیتر در ثانیه انجام شده و با شرکت آب منطقه‌ای استان جهت تکمیل رینگ آبرسانی جنوب تبریز نیز همکاری می کنیم که امیدواریم دربهار تکمیل شود.

وی افزود: امیدوار و مادواری محمد ۱۲ حلقه چاه مشروکه روستایی در اطراف تبریز به منظور افزایش تولید آب به میزان۱۵۰ لیتر در ثانیه، تجهیز پنج حلقه چاه عمیق با مجموع ظرفیت ۱۳۰ لیتر در ثانیه، مهندسی مجدد تجهیزات آهم از اصلاح الکتروپمپ‌ها، تشکیل معادل نصب پمپ و اصلاح قدرت برق نیز از سایر اقدامات است.

مدیرعامل شرکت آب و فاضلاب آذربایجان شرقی همچنین گفت: تعداد ۵ حلقه چاه حفر و تجهیز و واپا مدار پمپ برداری شده است و با تلاش همکاران و پرسنل زحمتکش آبفای استان امیدواریم بزودی تعداد ۲ حلقه چاه نیز وارد مدار بهره برداری شود.

علیرضا ایمانلو افزود: امیدواریم امسال نیز با مشارکت و همکاری و همیاری مردم عزیز و مسئولین گرامی و با مدیریت مصرف آب، مشکلات کمبود و افت فشار آب مرتفع گردد و همکاران شرکت آب و فاضلاب استان آذربایجان شرقی بطور شبانه روزی در تلاش هستند تا آب مورد نیاز شهروندان و مشترکین را تامین نمایند.

کشفی معاون راهبری و نظارت بر بهره برداری شرکت مهندسی آب و فاضلاب کشور نیز در این جلسه اظهار کرد: انصافا شرکت های آب منطقه ای و آب و فاضلاب استان آذربایجان شرقی با وجود اعتبارات کم و محدود خدمات قابل قبولی را برای شهروندای عزیزی و استان آذربایجان شرقی ارائه نموده اند و من در اینجا لازم می دانم از خدمات ارزنده و علیرضا ایمانلو، مدیرعامل شرکت آب و فاضلاب استان آذربایجان شرقی و مجموعه عوامل این شرکت ها تشکر و قدردانی نمایم.

گزارش روابط عمومی شرکت آبفا استان حاکی است: بعد از این جلسه طی هماهنگی های بعمل آمده با بقایر حمیت اقتصاد و نائر از هاشم نماینده ولی فقیه در استان و امام جمعه تبریز، حسن دیدار حضوری با وی و تشکر از پیگیری های مکرر و راهکارهای ارائه‌ی در خصوص کمبود و افت فشار آب در برخی از مناطق مرتفع کلانشهر تبریز در جلسه ای از نزدیک مشکلات مربوط به تامین آب شرب تبریز مورد بررسی قرار گرفت.

همچنین کشفی با حضور دکتر پورمحمدی استاندار آذربایجان شرقی ضمن دیدار با ایشان مسائل و مشکلات مربوط به تامین آب شرب کلانشهر تبریز مورد بررسی قرار گرفت.

در پایان مهندس کشفی با حضور هیئت همراه از تاسیسات و مخازن در حال احداث و همچنین طرح رینگ کلانشهر تبریز بازدید بعمل آوردند.

پیشرفت ۷۰ درصدی سازه‌ی تصفیه خانه فاضلاب چاه‌گلی



اصفهان - ایرنا - مدیرعامل شرکت آب و فاضلاب استان اصفهان با اشاره به ضرورت تکمیل تصفیه خانه فاضلاب شهر چادگان گفت: شهر چادگان در محاصرت، صد رفسنجه رود قرار دارد و به منظور دفع سالم و بهداشتی فاضلاب این منطقه، تکمیل هر دو سرنصر این تصفیه خانه ضروری است.

هاشم امینی اظهار داشت: هم اکنون اجرای سازه تصفیه خانه فاضلاب چادگان به ۷۰ درصد پیشرفت فیزیکی رسیده و برای تکمیل ۲۹ کیلومتر شبکه جمع آوری وانتقال و تصفیه خانه آن، ۱۰۰ میلیارد ریال اعتبار نیاز است که اگر سایر ماموریت‌ها به حدود ۲۰ میلیارد تومان اعتبار نیاز است که اگر اعتبار مورد نیاز تخصیص یابد در سال ۱۴۰۰ شاهد بهره برداری از این طرح خواهیم بود.

وی خاطرنشان کرد: شهرستان چادگان به دلیل داشتن آب و هوای کوهستانی، دارای منابع آبی غنی زیرزمینی است، و شرایط اقلیمی این شهرستان موجب گردیده سه زایشده رود در این منطقه واقع شهرستان به اضافی تصفیه خانه فاضلاب برای جلوگیری از آلوده گی آب‌های زیرزمینی و سطحی در این شهرستان از ضرورت بالایی برخوردار است.

امینی با بیان اینکه از سال ۹۲ اجرای تصفیه خانه فاضلاب در شهر چادگان آغاز شده است، ابراز داشت: این تصفیه خانه با میستم فیلتراسیون دو لایه مع الف، که یکی از بهترین روش های تصفیه در دنیاست، در حال احداث است و ظرفیت تصفیه آن ۲ هزار و ۳۲۰ متر مکعب در شبانه روز است.

وی در ارتباط با اجرای شبکه فاضلاب شهر چادگان بیان داشت: تا کنون حدود ۲۲کیلومتر از ۲۴ کیلومتر شبکه فاضلاب در شهر چادگان اجرا شده است؛ همچنین همزمان با اجرای شبکه فاضلاب، انشعاب این شبکه در حال اجرایست.

هاشم امینی با اشاره به جمعیت ۳۵ هزار نفری شهرستان چادگان گفت: ۶۱ روستا تحت پوشش آبفا چادگان قرار دارد که این رقم، ۱۴ روستا در حاشیه رودخانه قرار دارد.

مدیرعامل شرکت آبفا استان اصفهان تاکید: اجرای یکپارچه و ادامه روند تکمیل و اتصال فاضلاب چادگان باید با حساسیت‌های ویژه ای دنبال شود چرانکه برخورداری مردم از خدمات شبکه فاضلاب یکی از مطالبات به حق آنهاست و تا کنون برای احداث تصفیه خانه فاضلاب چادگان بیش از ۲۰ میلیارد تومان هزینه شده است.

اخبار

مدیرعامل شرکت گاز مازندران:

۳۸۵ روستا شهرستان بابل از نعمت گازطبیعی بهره مند هستند

جلسه بررسی ویژه گازرسانی به مناطق کوهستانی بابل با حضور نماینده مردم بابل در مجلس شورای اسلامی، فرماندار بابل و مدیرعامل شرکت گاز مازندران در سازی برگزار شد. "جعفر احمدپور" مدیرعامل شرکت گاز مازندران گفت:در حال حاضر از تعداد ۴۳۸ روستا قابلیت گازرسانی شهرستان بابل تعداد ۳۸۵ روستا از نعمت گازطبیعی بهره مند شده اند و ۱۷ روستا نیز در مرحله اجرا می باشد .احمدپور با اشاره به پروژه گازرسانی به ۷۱ روستا در منطقه کوهستانی شرح مبوسی در حال بررسی و طراحی است، تصریح کرد: بیش از ۲۰۰ میلیارد تومان پیش‌بینی پروژه برای گازرسانی به این منطقه نیاز می باشد و ۶ هزار و ۲۰۰ خانوار از این نعمت بهره مند خواهد شد. در ادامه "دکتر علی کریمی فیروزجایی" نماینده مردم بابل در مجلس شورای اسلامی در جلسه پروژه گازرسانی به مناطق کوهستانی بابل گفت: عملکرد شرکت گاز مازندران در توسعه گازرسانی در مناطق محروم قابل تقدیر است.وی تصریح داشت: گسترش شبکه گاز، یکی از ارکان عدالت در خدمت رسانی به شمار می‌رود که این امر در توسعه مناطق محروم شهری‌وروستاها و همچنین کاهش دغدغه‌های روستاییان و حتی افزایش شاخص سلامت در مناطق محروم موثر خواهد بود. "کردعلی پناوند" معاون استاندار و فرماندار ویژه شهرستان بابل با بیان اینکه در سال های اخیر باید بسیار خوبی در بحث گازرسانی صورت گرفته است گفت: با تلاش بی‌وقفه جهاد گران شرکت گاز و با تامین اعتبارات لازم، روستاهای جدیدی نیز در برنامه گازرسانی قرار می‌گیرند. شاخص برخورداری خانوار روستایی شهرستان به‌سطح مطلوبی نزدیک شود. فرماندار بابل با اعلام اینکه طرف‌های موجود در این شهرستان بستر لازم برای هر نوع سرمایه‌گذاری را فراهم کرده است، گفت: توسعه گازرسانی در مناطق مالامست می‌تواند مانع در توسعه این شهرستان و جذب سرمایه‌گذار کمک کند.وی با اشاره به اینکه اقدامات دولت تمیر و قابل در حوزه های زیربنایی شهرستان از جمله گازرسانی روستایی می نظیر توجه است، گفت: این شهرستان در گذشته یکی از مناطق کم‌برخوردار از نعمت گاز به شمار می رفت که با تلاش بقته این محرومیت جبران می شود.

از همستزاده عنوان کرد

آغاز عملیات مقابله با آلودگی نفتی در میدان نفتی ابوذر

مدیرکل بنادر و دریانوردی استان بوشهر از اعزام تیم های تخصصی و آغاز عملیات مقابله با آلودگی نفتی در میدان نفتی فوتار خبر داد. به گزارش روابط عمومی، میلاس ارجمندزاده مدیرکل بنادر و دریانوردی استان بوشهر درنشست خبری گفت در پی دریافت گزارش پیشخوم ماموره ای از مرکز هماهنگی های منطقه ای در استخراجهای دریائی مستقر در جنوب فارس، صبح دیروز مبنی بر وجود نفت نفتی در میدان نفتی آبهدر، بلافاصله جلسات تخصصی بحضور نمایندگان "صنایع" در این زمینه با مسوولین وکارشناسان سازمان بنادر ودریانوردی، شرکت نفت فلات قاره و سازمان محیط زیست برگزار شد و کنترل آلودگی مذکور در دستور کار قرار گرفت. ارجمندزاده افزود: در ادامی دیگر و به منظور بررسی و پایش بیشتر ابعاد آلودگی نیز شناور ناجی از بندر خارگ به منطقه اعزام گردید و هماهنگی ها جهت اعزام بالگرد به منظور پایش هوایی با مسوولین فلات قاره وبیروی دریائی به عمل آمد. وی اضافه کرد: در همین راستا نیمه شب گذشته یک گشتی مشترک فارس به همراه تیم تخصصی وسواد زایل کننده نفت به خارگ اعزام شدند.

اخبار

روحانی: معافیت مالیاتی برای صاحبان مشاغل اشخاص حقیقی در سال ۱۳۹۸ مبلغ ۲۵۸ میلیون ریال نداشته باشد

رئیس جمهور گفت: صاحبان مشاغل اشخاص حقیقی که مطابق قانون باید تا ۳۱ خرداد ماه هر سال نسبت به تسلیم اظهارنامه مالیاتی خود اقدام کنند، امسال با توجه به شرایط خاص ناشی از شیوع ویروس کرونا و تاثیری که این موضوع بر کسب و کار و مشاغل کشور داشته است، براساس مصوبه ستاد ملی مبارزه با کرونا و شورای هماهنگی اقتصادی، سران قوا، تا ۳۱ مردادماه فرصت دارند اظهارنامه مالیاتی خود را به صورت الکترونیکی به سازمان امور مالیاتی کشور ارسال و مالیات خود را نیز به صورت الکترونیکی پرداخت کنند.

وی افزود: نسخه اینترنتی نرم افزار اظهارنامه‌های مالیاتی در پایگاه اینترنتی سازمان امور مالیاتی کشور به نشانی WWW.TAX.GOV.IR در دسترس فعالان اقتصادی و صاحبان مشاغل قرار دارد و همکاران این اداره کل نیز از ساعت ۷:۳۰ صبح تا ۱۹:۰۰ همه آماده راهنمایی مودیان مالیاتی می‌باشند.

مدیرکل امور مالیاتی آذربایجان شرقی با اشاره به اختیار قانون مالیات های مستقیم گفت: به منظور تکریم مودیان و تسهیل وصول مالیات و ایجاد هماهنگی ووحدت رویه در تعیین مالیات عملکرد سال ۱۳۹۸ برخی از صاحبان مشاغل که در گروه سوم تقسیم‌بندی مودیان قرار می گیرند و مجموع فروش کالا و خدمات آنها در سال ۱۳۹۸ حداکثر ۳۰ برابر معافیت موضوع ماده ۱۴ قانون مالیات های مستقیم (مبالغ ۹۰۰ میلیون تومان) است، در صورت تکمیل و ارسال فرم موضوع این دستورالعمل که در سامانه سازمان امور مالیاتی کشور قرار داده شده، از نگهداری دفاتر و مدارک و تسلیم اظهارنامه مالیاتی موضوع قانون مالیات های مستقیم معاف می باشند.

نحوه تعیین مالیات مقطوع

شریفی در خصوص نحوه تعیین مالیات مقطوع این دسته از مودیان و پرداخت آن، افزود: براساس این دستورالعمل، مالیات صاحبان مشاغل بابت عملکرد سال ۱۳۹۸، در صدر مالیات قطعی عملکرد سال ۱۳۹۷ به صورت مقطوع تعیین شده به این صورت که مودیان با میزان مالیات قطعی تا ۲۵ میلیون ریال، بدون افزایش نسبت به عملکرد سال ۱۳۹۷، مالیات خود را پرداخت خواهند کرد.وی اضافه کرد: بر این اساس، برای مودیان با میزان مالیات قطعی بیش از ۲۵ میلیون ریال تا ۵۰۰ میلیون ریال، ۲۰ درصد افزایش، مودیان با میزان مالیات قطعی بیش از ۵۰۰ میلیون ریال تا ۱۰۰۰ میلیون ریال با ۱۵ درصد افزایش و مودیان با میزان مالیات قطعی بالاتر از ۱۰۰۰ میلیون ریال با ۱۲ درصد افزایش نسبت به عملکرد سال ۱۳۹۷ مالیات تعیین شده است.

وی اظهار کرد: مودیانی که تمایل به استفاده از شرایط این دستورالعمل را دارند، باید از طریق سیستم الکترونیکی (طبق فرم مربوط) از طریق پایگاه اینترنتی www.tax.gov.ir مراتب را تا پایان مرداد عسل به سازمان امور مالیاتی کشور ارسال کنند.

مالیات مقطوع حداکثر تا پنج ماه به صورت مساوی تقسیط می شود

شریفی یادآور شد: در خصوص مودیانی که امکان پرداخت مالیات مقطوع

برای تنظیم و ارسال الکترونیکی اظهارنامه مالیاتی عملکرد ۱۳۹۸

مودیان مالیاتی بخش مشاغل تا پایان مرداد ماه سال جاری مهلت اقدام دارند



مدیرکل تعاون و کار هرمزگان:

هرمزگان رتبه چهارم کاهش اشتغال در کشور

مدیرکل تعاون و کار هرمزگان در آفلاین اینترویی با خبرنگاران استانی ضمن تبریک هفته خبرنگار - گفت: هرمزگان رتبه چهارم کاهش اشتغال در کشور را دارد.



اجرای قانون تحقق عدالت اجتماعی؛ صیانت از نیروی کار و حفظ و ایجاد اشتغال از مهم‌ترین اولویت‌های این اداره کل است

هادی ابراهیمی، با اشاره به وظایف و ماموریت های این اداره کل اضافه کرد: اجرای قانون، تحقق عدالت اجتماعی، حمایت از نیروی کار و حفظ و ایجاد اشتغال از مهم‌ترین اولویت‌های این اداره کل است.

وی بیان داشت: با دلایل شرایط حاکم بر کشور با توجه به تحریم های ظالمانه و شیوع ویروس کرونا، فشارهایی بر بخش‌های اقتصادی کشور وارد شده است که جامعه هدف این وزارتخانه از جمله کارگران، کارفرمایان و تعاونگران نیز تحت تاثیر آن قرار گرفتند.

ابراهیمی ادامه داد: با همراهی اصحاب رسانه در حوزه اطلاع رسانی و خلاق سازی و کمک دولتمردان محلی در اجرای برنامه های دولت در جهت تحقق اهداف داریم که در این زمینه همدلی گذشته نیازمند همراهی اصحاب رسانه برای آگاهی بخشی هستیم وی تصریح کرد: شغل خبرنگاری در صورتی که در آن رابطه کارگر و کارفرمایی حاکم و مشمول قانون کار باشند، با داشتن ۲۰ سال سنوائی و یا ۲۵ سال غیرمتوالب، پس از تائید در کمیته مشاغل سخت و زیان آور، جز مشاغل سخت محسوب شده و متقاضیان می توانند از مزایای آن بهره مند شوند.

مدیرکل تعاون، کار و رفاه اجتماعی هرمزگان در خصوص کارگاههایی که بعد از سال ۸۰ تاسیس شده اند و البته افراد شاغل در این نوع کارگاهها که سخت بودن شغل آنها محرز شده آیا جزو مشاغل سخت محسوبن می شوند، تصریح کرد: بخشنامه یا قانونی برای اینکه افراد شاغل در این کارگاهها که سخت بودن شغل آنها محرز شده شامل قانون بازنشستگی پرتو موجد نشوند، وجود ندارد و افرادی که پرونده آنها در کمیته مشاغل سخت و زیان آور تایید شده می توانند از مزایای آن نیز متفاوت شوند.

ابراهیمی عنوان کرد: در بخش اشتغال همکاری هایی صورت گرفته است که متعاقب ادامه اطلاع‌رسانی با شیوع ویروس کرونا در کشور و به تبع آن در استان، برخی از واحدهای تولیدی، خدماتی و شبه تعطیل و به‌دنبال آن درآمد بعضی از افراد کاهش و یا از بین رفته است که دولت به همراه وزارت تعاون، کار و رفاه اجتماعی سیاستی حمایت از کسب و کار و نیروی کار، راهکارهای مختلفی از جمله پرداخت بیمه بیکاری و پرداخت تسهیلات را در نظر گرفته است.

وی اضافه کرد: در بخش بیمه دیکاری بیش از ۱۴ هزار نفر در سامانه ثبت نام کردند که ۱۲ هزار نفر مشمول شدند که از این تعداد به ۹۰ درصد بیمه بیکاری پرداخت شد و به‌دلیل این‌که در زمان ثبت سامانه، درخواست مجدد آنها امکان‌پذیر نبوده که این مسئله از افراد طی نامه‌ای به وزارتخانه منعکس شده اند و سایر متقاضیان نیز شمارا شمار خود، تا زمانه‌ای که امکان‌پذیر است اقدام کنند.

ابراهیمی افزود: پرداخت تسهیلات به تارگتهای آسیب‌دیده از کرونا یکی دیگر از سیاست‌های دولت و وزارت تعاون، کار و رفاه اجتماعی با هدف حفظ اشتغال و صیانت از نیروی کار است که بر این اساس، تمامی واحدهای کسب و کار (کارگاهی و خویش فرمایی) که در رسته های ۱۹ گانه مصوب کارگروه مقابله با شیوع کرونا فعال بوده و دارای کد بیمه‌ای تامین اجتماعی بودند و اقدام به حفظ اشتغال موجود کرده اند مشمول این تسهیلات شدند که به ازای هر نیروی کار حفظ شده ۱۲ تا ۱۵ میلیون تومان تسهیلات به بنگاهها پرداخت می شود که تاکنون ۳ هزار و ۲۶۹ متقاضی با ۴ هزار و ۳۶۰ نفر اشتغال و درخواست ۱۹۹ میلیارد ریال تسهیلات به بانک های عامل معرفی شده‌اند.

وی گفت: بیشترین آسیب و کرونا را بخش گردشگری، صنوف وحوزه صنایع متصل شدند.

مدیرکل تعاون، کار و رفاه اجتماعی هرمزگان گفت: یکی از کارگاههای این اداره کل، اتحادی حقوق کارگران و به خصوص کارگران شرکت‌های پیمانکاری شهرداری بندرعباس است و آنچه در زمینه اتحاد حقوق این کارگران در حوزه مسئولیت اداره کل قرار دارد انجام شده و برنامه‌ای قانون بایستی حقوق این افراد رعایت شود.

ابراهیمی خاطر نشان کرد: ائتلاق‌هایی با شهرداری انجام شده تا شرکت های پیمانکار شهرداری طرح مطالعه‌ای مشتاق موجه قبول وزارت تعاون، کار و رفاه اجتماعی را تهیه کرده و براساس آن عمل کنند وی یادآور شد: این کارگران در حفظ و پایداری خدمات دهی شهری نقاش می‌کنند و اداره کل تعاون این استان بیشتر امیزی تامین اجتماعی بپردازد و اقدام به حفظ اشتغال موجود کرده اند مشمول این تسهیلات شدند که به ازای هر نیروی کار حفظ شده ۱۲ تا ۱۵ میلیون تومان تسهیلات به بنگاهها پرداخت می شود که تاکنون ۳ هزار و ۲۶۹ متقاضی با ۴ هزار و ۳۶۰ نفر اشتغال و درخواست ۱۹۹ میلیارد ریال تسهیلات به بانک های عامل معرفی شده‌اند.

وی گفت: بیشترین آسیب و کرونا را بخش گردشگری، صنوف وحوزه صنایع متصل شدند.

مدیرکل تعاون، کار و رفاه اجتماعی هرمزگان در خصوص پرداخت تسهیلات به تارگتهای آسیب‌دیده از کرونا یکی دیگر از سیاست‌های دولت و وزارت تعاون، کار و رفاه اجتماعی با هدف حفظ اشتغال و صیانت از نیروی کار است که بر این اساس، تمامی واحدهای کسب و کار (کارگاهی و خویش فرمایی) که در رسته های ۱۹ گانه مصوب کارگروه مقابله با شیوع کرونا فعال بوده و دارای کد بیمه‌ای تامین اجتماعی بپردازد و اقدام به حفظ اشتغال موجود کرده اند مشمول این تسهیلات شدند که به ازای هر نیروی کار حفظ شده ۱۲ تا ۱۵ میلیون تومان تسهیلات به بنگاهها پرداخت می شود که تاکنون ۳ هزار و ۲۶۹ متقاضی با ۴ هزار و ۳۶۰ نفر اشتغال و درخواست ۱۹۹ میلیارد ریال تسهیلات به بانک های عامل معرفی شده‌اند.

ابراهیمی خاطر نشان کرد: ائتلاق‌هایی با شهرداری انجام شده تا شرکت های پیمانکار شهرداری طرح مطالعه‌ای مشتاق موجه قبول وزارت تعاون، کار و رفاه اجتماعی را تهیه کرده و براساس آن عمل کنند وی یادآور شد: این کارگران در حفظ و پایداری خدمات دهی شهری نقاش می‌کنند و اداره کل تعاون این استان بیشتر امیزی تامین اجتماعی بپردازد و اقدام کند مشمول این تسهیلات شدند که به ازای هر نیروی کار حفظ شده ۱۲ تا ۱۵ میلیون تومان تسهیلات به بنگاهها پرداخت می شود که تاکنون ۳ هزار و ۲۶۹ متقاضی با ۴ هزار و ۳۶۰ نفر اشتغال و درخواست ۱۹۹ میلیارد ریال تسهیلات به بانک های عامل معرفی شده‌اند.

وی گفت: بیشترین آسیب و کرونا را بخش گردشگری، صنوف وحوزه صنایع متصل شدند.

مدیرکل تعاون، کار و رفاه اجتماعی هرمزگان در خصوص پرداخت تسهیلات به تارگتهای آسیب‌دیده از کرونا یکی دیگر از سیاست‌های دولت و وزارت تعاون، کار و رفاه اجتماعی با هدف حفظ اشتغال و صیانت از نیروی کار است که بر این اساس، تمامی واحدهای کسب و کار (کارگاهی و خویش فرمایی) که در رسته های ۱۹ گانه مصوب کارگروه مقابله با شیوع کرونا فعال بوده و دارای کد بیمه‌ای تامین اجتماعی بپردازد و اقدام به حفظ اشتغال موجود کرده ا

اختبار

پایان مرمت و بازسازی پست سرسنگر جدید

مدیر امور بهینه سازی تاسیسات انتقال شرکت برق منطقه‌ای خوزستان گفت: فاز اول مرمت و بازسازی پست برق سرسنگر جدید به پایان رسید.

رضا پدرهی فر بیان کرد: مرمت و بازسازی پست سرسنگر جدید که پیش از این به دلیل شیع قرار نگاه‌داشته مانده بود با تعیین پیمانکار جدید و همکاری امور بهره‌برداری ناحیه جنوب شرق انجام و به پایان رسید.

وی تصریح کرد: این پروژه با اعتباری بالغ بر ۱۶ میلیارد و ۳۱۰ میلیون ریال از محل بودجه بهینه سازی انتقال و فناوری اطلاعات انجام شد و فاز پایانی آن درمرحله برآورد و تهیه اسناد مناقصه می‌باشد.

مدیر امور بهینه سازی تاسیسات انتقال شرکت برق منطقه ای خوزستان با اشاره به اقدامات انجام شده، افزود: این عملیات مرمت وبازسازی در بخش ساختمانی، توسعه محوطه ها و دیوار سازی، ترمیم تعدادی از فونداسیون های مصوب، ساخت دربوش کانال کابل و جایگزینی با درپوش های مصوب، تعویض اتاق نگهبانی فشی و احداث اتاق نگهبانی جدید در محل جدید درب ورودی پست، انجام شده است. وی در ادامه اقدامات انجام شده را باعث افزایش کیفیت بهره برداری از پست و افزایش ایمنی و مقاوم سازی شبکه دانست.

برگزاری دوره آموزشی آنلاین و غیر حضوری خدمات ۲۲ گانه دفاتر پیشخوان دولت خبر داد

خسرو مهدی در همین رابطه گفت: در راستای تسهیل دسترسی و ارتقای سطح کیفیت ارائه خدمات به شهروندان و کاهش مراجعات مردم به دستگاه‌های اجرایی و جلوگیری از تردد های غیر ضروری در سطح شهرها و روستاهای استان دوره آموزشی آنلاین شهرهای روستاهای استان دوره آموزشی آنلاین و غیر حضوری برای دفاتر پیشخوان دولت دوره برگزار شد.

وی افزود: این دوره در راستای تحقق بند ب ماده ۶۷ قانون برنامه ششم توسعه کشور و بند ۳ تصویب نامه هیئت وزیران مورخ ۲۸ فروردین ۹۷ انجام شده که در این راستا شرکت گاز استان گلستان طی هماهنگی با اداره کل فناوری اطلاعات و ارتباطات استان ، با استقرار سامانه خدمات الکترونیکی اقدام به برگزاری دوره آموزشی با هدف واگذاری خدمات قابل ارائه به آنها نموده است.

مهدی اظهار داشت این خدمات ۲۲ موارد بوده که شامل اشتراک پذیری جدید، افزایش ظرفیت ، تغییر نام ، انشقاق فشی ، اصلاح اریدو گذاری ، قطع قرار داد، قطع و وصل گاز ،جابجایی و جمع آوری عایمک ، جمع آوری اجوبهات ، پرداخت حساب ، مطاصا حساب ، نصب عایمک ، تفکیک ، اصوبی کنتور ، تست کنتور ، اصلاح شماره موبایل ، ثبت کارگر کنتور ، ایست قوش ، ثبت پرداختها ، چاپ و اصلاح فیش می باشد.

وی در ادامه تصریح کرد: این اقدام گام مهمی در راستای کاهش تصدی گری و واگذاری اختیارات به بخش خصوصی بوده و نقش مولوی را در راستای فراهم نمودن خدمات مطلوب، بویژه رضایت مندی مشتریان بهره‌راه دارد.

معاون امور بهره برداری گاز گلستان با بیان اینکه این شرکت در زمینه ارائه خدمات بصورت الکترونیکی نیز پیشرو میباشد اذعان داشت خدمات و امورات الکترونیکی مشوهی در سایت این شرکت راه اندازی گردید و مردم شریف و مشترکین عزیز استان با مراجعه به سایت گاز گلستان به آدرس golestan.nigc.ir امکان بهره مندی خود را از این خدمات بهره مند شوند.

اختبار

احداث طرح توسعه فاز ۲ تنگ بیجار

کرمانشاه - کریمی: اختار: مسعود اسعدعلی مجری طرح توسعه فاز ۲ تنگ بیجار باستان شیخه ی اینکه احداث مقدمای دسترسی به جاده و ساخت موقعیت‌های حفاری از مهمترین اقدامات عملیات اجرایی در توسعه میادین نفت و گاز می‌داند. از پایان یافتن احداث ۳۵ کیلومتر جاده دسترسی و ساخت ۵ موقعیت چاه خبر داد.

به گزارش روابط عمومی شرکت نفت و گاز غرب ، با آغاز طرح توسعه فاز ۲ تنگ بیجار در ایلام شهریورماه سال گذشته، ۳۵ کیلومتر جاده دسترسی به چاه در مناطق صعب‌العبور محل اجرای پروژه ایجاد و از ۴۲ کیلومتر تهیه جریانی میوزیتر، نزدیک به ۱۰ کیلومتر آن احداث شد و مابقی نیز در دست اقدام است.

اسعدعلی گفت: تعداد چاه‌های فاز ۲ این طرح شامل ۵ حلقه چاه می‌باشد که از این تعداد، حفاری ۳ حلقه چاه پایان‌یافته و ۲ حلقه چاه دیگر نیز در حال حفاری است.

مسعود اسعدعلی خاطرنشان کرد: تعداد ۳ دکل توسعه‌ای در محدوده فاز ۲ تنگ بیجار مشغول به حفاری بوده تا عملیات حفاری ۳ حلقه چاه باقیمانده نیز به پایان برسد.

مجری طرح توسعه فاز ۲ تنگ بیجار خاطرنشان کرد: برای پیشرفت این طرح مهم توسعه‌ای مطابق برنامه تدوین شده، همکاران و متخصصان شرکت نفت مناطق مرکزی ایران و بهره‌برداری نفت و گاز غرب شبانه‌روز در تکاپوی تا آماده‌سازی مقدمات، هر چه سریعتر فاز ۲ تنگ بیجار را در زمان تعیین‌شده به پایان برسانند.

گفتنی است؛ پروژه توسعه فاز ۲ تنگ بیجار با تولید ۵۰ هزار بشکه گازی و بالغ‌بر تأمین خوراک گاز واحدهای گاز و پتروشیمی‌های شهید هاشمی‌نژاد و صنایع پایین‌دستی کشور در استان ایلام توسط شرکت نفت مناطق مرکزی ایران آغازشده است.

درخشش آبفا استان اصفهان در دومین جشنواره نیرو و رسانه

اصفهان -سیمین یزدانی : پخش زنده ویژگی از اعتماد مردم به آبفا استان اصفهان شیخه ی اطلاع رسانی صحیح و به موقع رسانه ها بوده است و این امر نشان می دهد که رسانه ها به مسئولیت اجتماعی خود در قبال جامعه ی صنایعی مانند آب به درستی عمل کرده اند.

شرکت آبفا استان اصفهان در دومین جشنواره نیرو و رسانه موفق به کسب رتبه دوم در رشته موشن گرافیک شد.

مدیر روابط عمومی و آموزش همگانی شرکت آبفا استان اصفهان اعلام کرد: این جشنواره با شعار محوری «مدیریت مصرف با مسئولیت اجتماعی و شهری نیرو و مسئولیت محلی» اجرای این طرح ملی، یادآوری کرد: اجرای این طرح ملی با هدف بهینه سازی مصرف نیاز به عزم ملی و استانی دارد.

عضو شورای اسلامی سردرود، احداث فرهنگسرا و پارک بانوان را از اولویت های شورای اسلامی این شهر اعلام کرد و گفت: با تلاش اعضای شورای اسلامی و شهرداری این شهر هم اکنون این فرهنگسرا و پارک در زمینی به وسعت ۳ هزار مترمربع در حال احداث است.سمیر... ادامه داد: این فرهنگسرا دارای چند کلاس برای برگزاری کلاس های آموزشی در رشته های هنری و سالن همایش برای برگزاری مراسم است که پس از اتمام تجهیزات آن، در شهریور امسال به بهره برداری می رسد.

اظهار داشت: در حوزه کارآفرینی بانوان نیز اقدامات خوبی این شهر انجام شده و با امضای تفاهم نامه با نیروی فرهنگی سازمان فنی و حرفه ای بیش از ۳۰۰ نفر از زنان این شهر های آموزش صنایع دستی را فرا گرفته و هم اکنون تعدادی از ها صاحب شغل و کارگاه شده اند.

شهر سردرود با حدود ۴۰ هزار نفر جمعیت در بخش جنوبی شهرستان تبریز واقع شده است.

سردرود پایتخت تابلوفرش دستباف جهان شناخته می‌شود

عضو شورای اسلامی شهر سردرود



آذربایجان شرقی - یاشائی: مخالفخور شورای اسلامی شهرستان تبریز و عضو شورای اسلامی شهر سردرود گفت: صنعت بافت تابلو فرش و رنگرزی شهر سردرود برای رسیدن به جایگاه اصلی خود باید در پیشگو ثبت شود.

لرزو میصر سردرودی با اشاره به اینکه صنعت (لرزو فرش این شهر در سازمان جهانی مالکیت فکری) ویپوا به ثبت رسیده است، افزود: این صنعت با ثبت در سازمان آموزش، علمی و فرهنگی سازمان ملل متحد (از طریق سازمان میراث فرهنگی، صنایع دستی و گردشگری) می تواند نقش بسزایی در جذب گردشگران خارجی به سردرود ایفا کند.وی با بیان اینکه سردرود با برخورداری از بیش از ۵۰۰ کارگاه فعال از خاستگاه‌ها و پایتخت تابلوفرش دستباف جهان شناخته می‌شود، اظهار داشت: مجتمع گردشگری مرکز جهانی تابلوفرش سردرود با هدف معرفی فرش و تابلوفرش اصیل ایرانی در این شهر با ۲ هزار و ۲۰۰ مترمربع وسعت در ۶ طبقه در حال ساخت بود که عملیات اجرایی آن متوقف شده است.عضو شورای اسلامی سردرود با بیان اینکه تکمیل پل خروجی این شهر موجب رونق اقتصادی و خروج آن از بن بست می شود، گفت: این پل از پروژه های ملی این شهر است که بیش از یک دهه از شروع آن نا‌لم‌ام مانده و موجب شده تا سردرود به علت نداشتن مسیر خروجی در بن بست قرار گیرد.

میصر... ادامه داد: عدم تکمیل این پل موجب بروز مشکل در حمل و نقل عمومی و در حاشیه قرار گرفتن این شهر از مسیر خودروهای عبوری مسیرخانه و تبریز شده‌نا‌برابر، در قلمداد این شهر نگتر منفی گذشته است. وی یادآوری کرد: در طراحی اولیه، وایه این پل در معابی قرار گرفته است که اجرای آن دیار نه تملک حدود ۲۵ هزار مترمربع دارد و بودجه آن برای تملک این زمین وجود ندارد؛ همگونون شورای اسلامی شهرستان تبریز با اذایو به اینکه عدم تکمیل این پروژه با رنیف بودجه ملی برای استان ضعف به شمار می رود، گفت: در شورای ارزار گذشته شهر سردرود مصوب شده که تملک این محل باید از طریق این شورا انجام شود بنابراین در تماس این مصوبه اداره کل راهداری و حمل و نقل جاده ای استان نیز به این پروژه ورود نمی کند.

محل اجرای پل خروجی سردرود به خرمدره شهر تبریز اتمام نشده است

مشارکت بانک‌ها در اعطای تسهیلات گام اساسی در تامین مسکن

مدیر کل بنیاد مسکن استان فارس در دیدار با مدیر شعب بانک مسکن این استان گفت:

خط ائته زمانی مدیر کل بنیاد مسکن استان فارس با بیان این بنیاد اقدامات مهمی در جهت خلقه دار شدن اقشار متاخلف با بسطوح درآمدی متفاوت داشته است گفت: موافقت در بخش قابل توجهی از این اقدامات در گرو مشارکت و همراهی بانکها در اعطای تسهیلات و وام های نوسازی و بهسازی و احداث مسکن است.



هدف اصلی بنیاد مسکن و دولت تامین سرپناه برای محرومان و نیازمندان است و موضوع سود دهی مطرح نیست

به گزارش روابط عمومی بنیاد مسکن استان فارس ، زمانی در این دیدار که با حضور مجید امیری مدیر امور شعب بانک مسکن استان فارس انجام شد بر لزوم تعامل و همراهی و مشارکت بانکها با بنیاد مسکن و وام گیرندگان و روان سازی خدمات های بانکی ، تاکید کرد و یاد آور شد ، بنیاد مسکن از سال های گذشته موضوع خدمات های زیربنره ای را برای اعمال تسهیلات مطرح کرد و در بسیاری از زمینه ها با مشارکت و همراهی بانکها در مسکن این نوع خدمات ها جواب داده و مشکل وام گیرندگان را حل کرده است.

مدیر کل بنیاد مسکن استان فارس ، شرایط تامین مسکن نوآوندان و محرومان را شرایطی خاص دانست و گفت: در این زمینه هدف اصلی بنیاد مسکن و دولت تامین سرپناه برای محرومان و نیازمندان است و موضوع سود دهی مطرح نیست ، باید شرایطی برای محرومان و اقشار کم برخوردار ایجاد شود که آنان نیز بتوانند با استفاده از تسهیلات بلاتکهوی و وام های حمایتی و تسهیلات کم بهره و کمک های دولت صاحب خانه و سرپناه شوند و در این زمینه به مشارکت و همراهی دو جندان بانکها نیاز است.

زمانی ، توسعه مسکن شهری متناسب با سطوح درآمدی طبقات مختلف اجتماع و طیف های جمعیتی را نیز از دیگر کارکردهای بنیاد مسکن دانست و گفت: در این زمینه برخی از طرح های انبوه سازی بسیار مناسب از جمله طرح مسکن نشاط سازمان آب شیراز احداث شده که نمونه کاملی از استحکام و زیبایی بنا و قیمت مناسب است ، طرح احداث این نوع مسکن به گونه ای است که با در نظر گرفتن فضای مناسب برای فعالیت های جمعی و برگزاری مناسبت ها و همچنین دیده شدن فضای معنوی و مذهبی ساکنان مجتمع‌های مسکونی می‌توانند از آسیبهای ناشی بهره مند باشند.

مدیر کل بنیاد مسکن استان فارس ، توسعه مسکن شهری به ویژه در اطراف حاشیه کشان شهرها و از جمله در اطراف شیراز را اقتضایی در جهت یابان دادن به حاشیه نشینی دانست و گفت ۲۰ روستای اطراف شیراز مشکل حاشیه نشینی دارند عمده این روستاها از خدمات زیر بنایی محروم مانده‌اند، قانون در اکثر موارد اجازه ارائه خدمات به حاشیه روستاها را نمی‌دهد و در این شرایط اغلب این روستاها انتظارات غیرمجاز دارند بانکها و از جمله بانک مسکن میتوانند با مشارکت در طرح های تامین مسکن مناسب و توسعه انبوه سازی در این مناطق مشکل حاشیه نشینی را برای همیشه حل کنند.

زمانی اضافه کرد: مناطق حاشیه نشین در اطراف شیراز بیش از یک هزار و ۲۰۰ هکتار وسعت دارند ، استفاده از اشتغالات غیر مجاز آب و برق مناطق تا حوادثیستی در این مناطق به وجود آورده است اغلب مردم در این مناطق در تنگنای معیشتی قرار دارند بنیاد مسکن برای تداوم توسعه در این مناطق تلاش مضاعف دارد اما همچنان حجم مخریبت در برخی مناطق بالا است مدیر امور شعب بانک مسکن در استان فارس نیز در این نشست با تقدیر از خدمات بنیاد مسکن آمادگی این بانک را برای روان سازی روند اعطای تسهیلات اعلام کرد و افزود: بانک مسکن از همه ظرفیت های قانونی برای توسعه مسکن شهری استقبال می کند.

مجید امیری مدیر امور شعب بانک مسکن استان فارس، افزایش تسهیلات نوسازی و بهسازی بافت‌های فرسوده و ناکارآمد شهری را گامی برای شتاب بخشیدن به روند اجرای این بافت دانست و افزود: افزایش این تسهیلات می‌تواند از دغدغه متقاضیان ساخت و ساز در این بافت بکاهد.

امیری گفت: بر این اساس، به متقاضیان عادی و خاصی مبلغ در بافت فرسوده تا سقف ۶۰ میلیون تومان، به سازندگان مرغوبای تا سقف ۱۶۰ میلیون و برای سازندگان حرفه‌ای که از فناوری نوین در ساخت و ساز استفاده کنند تا سقف ۲۳۰ میلیون تومان به آنان وام پرداخت می‌شود.

مدیرعامل شرکت آب و فاضلاب استان بوشهر

مصرف آب آشامیدنی در استان بوشهر ۳۰ درصد افزایش یافت



مدیرعامل شرکت آب و فاضلاب استان بوشهر با بیان اینکه تاکنون در تامین آب به بحران نرسیده‌ایم گفت: گرمای شدید و مقابله با آن‌ها بین ۲۰ تا ۳۰ درصد در شهرها و روستاهای استان بوشهر مصرف آب آشامیدنی را افزایش داده است. عبدالحمید حمزه‌پور با اشاره به تشکیل شورای آب و نقش آن در بررسی وضعیت و تامین آب آشامیدنی در شهرها و روستاهای استان بوشهر اظهار داشت: این جلسات به صورت مستمر هر دو هفته یکبار تشکیل و موانع و مشکلات به صورت پروژه‌ای مورد بحث و بررسی قرار می‌گیرد و مشکلات برطرف می‌شود. وی، با بیان اینکه نایستای نسبل با گرمای شدید آن بدون هیچ بحرانی در حال گذر است افزود: گرمای بی‌سابقه و از سوی دیگر شرایط کرونا این پدیده افزایش مصرف آب آشامیدنی را فراهم کرد. به گونه‌ای که بین ۲۰ تا ۳۰ درصد در شهرها و روستاها مصرف آب به سبب رعایت پروتکل‌های بهداشتی در پایه‌ای مقابله با کرونا افزایش یافته است.

مدیرعامل شرکت آب و فاضلاب استان بوشهر خاطرنشان کرد: با وجود افزایش مصرف آب و باوکار بودن مجموعه کارکنان شرکت آبفای استان و پشتیبانی استاندار بوشهر و مدیران دستگاه‌های اجرایی، همراهی اصحاب رسانه در اطلاع رسانی در جامعه و همراهی، مشارکت فعال و همه جانبه مردم و مشترکان آب، سبب شد به رغم این مسائل هیچ نشتی آبی ثبت نشود و تنه مدیریو سفید بدون برنامه هر چند کمبودهایی در استان بوشهر وجود دارد. حمزه‌پور، با بیان اینکه در تامین آب آشامیدنی به بحران نرسیده‌ایم گفت: ممکن است برخی نقاط برای تامین آب دارای مشکل باشند ولی در تابستان گرم استان بوشهر تاکنون به بحران نرسیده‌ایم که از همراهی مردم استان بوشهر قدردانی می‌شود وی، با قدردانی از اصحاب رسانه، خبرگزاری‌ها و سایت‌های محلی اطلاع رسانی استان بوشهر در همراهی با شرکت آب و فاضلاب گفت: برای تشریح در اجرای طرح‌های آبرسانی فشان بوشهر اعتبارات لازم تخصیص یافته که افتتاح برخی پروژه‌ها در هفته دولت از آن جمله است.

مدیرعامل شرکت آب و فاضلاب استان بوشهر از تخصیص اعتبارات در تکمیل پروژه فاضلاب بوشهر خبر داد و بیان کرد: با پیگیری استاندار بوشهر از محل سفر استانی رئیس جمهور، ۳۰ میلیارد تومان بخشودی به شرکت آب و فاضلاب استان بوشهر تخصیص می‌یابد.

حمزه‌پور با اشاره به اجرای طرح آبرسانی شش سفر در بخش تصریح کرد: در اجرای این طرح ۱۰۰ میلیارد تومان اعتبار تامین شده که مشکل آب مناطق مختلف شهرستان دشتی و دشتستان برطرف می‌کند.

وی، با اشاره به اجرای خط انتقال آب سیرافی حبو شاهر شدن کرد: برای تشریح در اجرای این طرح با پیگیری استاندار بوشهر، ۳۰ میلیارد تومان بخشودی آن ثبت شد که با رق

توئیتر قوانین خود را آپدیت می کند

توئیتر مشغول آپدیت قوانین مربوط به انتشار محتوای خشن و نفرت پراکنی است و از این پس لینک های توئیت شده که به چنین محتواهای مربوط هستند را مسدود می کند.
به گزارش مهر ، توئیتر مشغول رفع شکافی در قوانین خود است تا انتشار محتوای خشن و نفرت پراکنی را در پلتفرم خود را محدود تر کند.در همین راستا این شرکت قوانین درباره مسدود کردن لینک به محتوای که خشونت و نفرت پراکنی را آپدیت می کند. البته این شبکه اجتماعی در حال حاضر نفرت پراکنی و خشونت در توئیت ها را ممنوع کرده اما قوانین فعلی آن شامل لینک های موجود در پیام ها نمی شود.

کرونا نمایشگاه محصولات الکترونیک مصرفی را مجازی کرد

برگزارکنندگان نمایشگاه محصولات الکترونیکی مصرفی اعلام کرده اند به دلیل گسترش شیوع ویروس کرونا این رویداد در ژانویه ۲۰۲۱ میلادی به صورت مجازی برگزار می شود.
به گزارش مهر ، نمایشگاه محصولات الکترونیکی مصرفی (CES) یکی از بزرگترین کنفرانس های فناوری در جهان، به دلیل شیوع ویروس کرونا در ژانویه ۲۰۲۱ میلادی به صورت مجازی برگزار می شود.این درحالی است که برگزار کنندگان CES در ماه می سال جاری اعلام کردند رویداد مذکور در سال آینده میلادی به صورت یک گردهمایی کوچک در لاس وگاس برگزار می شود.

اوپو ساعت هوشمند جدید خود را با سیستم عامل Wear OS عرضه می‌کند

شرکت اوپو به‌تازگی از برنامه‌های خود برای تولید و عرضه یک محصول جدید در رده فناوری‌های پوشیدنی پرده برداشته است که در حقیقت ساعت هوشمند جدیدی است که به زودی بر پایه یک سیستم عامل محبوب به بازار عرضه خواهد شد.
به گزارش ایتنا ، سیستم عامل یاد شده سیستم عامل Wear OS است که یکی از محصولات بسیار پرمخاطب در رده ساعت‌های هوشمند است و شرکت‌های متعددی پیش از این محصولاتی را برپایه این سیستم عامل عرضه کرده‌اند.
نخستین ساعت هوشمند اوپو در سال جاری میلادی بر پایه سیستم عامل اندروید ارائه شده بود و البته به علت این امر که این شرکت تنها در چین اقدام به عرضه این ساعت کرده بود، این ساعت چندان در جهان شناخته شده نبود.
در حقیقت استفاده از سیستم عامل Wear OS توسط شرکت اوپو نشان دهنده این است که این شرکت قصد دارد تا محصولی که بیشتر در آمریکا شناخته شده است را عرضه کند و این سیستم عامل می‌تواند محبوبیت بیشتری را برای اوپو به ارمغان بیاورد.
اطلاعات بسیار کمی درباره این ساعت وجود دارد و به صورت دقیق‌تر باید گفت که مشخصات سخت‌افزاری این ساعت به هیچ عنوان مشخص نشده است. با این وجود وقتی که نسخه قبلی ساعت هوشمند اوپو را به عنوان مرجع در نظر بگیریم، ممکن است بتوان تخمین جزئی‌ای از ساختار سخت‌افزاری این محصول داشت.
نسخه قبلی ساعت هوشمند اوپو از سیستم eSim برای دریافت اطلاعات از طریق سیم کارت استفاده می‌کرده است و این امر امکان استفاده از فناوری LTE را به این ساعت داده بود. نمایشگر این محصول نیز از نوع AMOLED بود و این ساعت با قیمت ۲۲۰ دلار برای نسخه عادی و ۲۶۰ دلار برای نسخه بزرگ روانه بازا شده بود و پیش‌بینی می‌شود که مدل جدید این ساعت از ساختار مشابهی استفاده خواهد کرد.

معاون وزیر ارتباطات:

اخطار دوم به اپراتورهای گران‌فروش اینترنت ارسال شد

معاون وزیر ارتباطات و فناوری اطلاعات با اشاره به روند رسیدگی به پرونده گران‌فروشی بسته‌های اینترنت توسط اپراتورها از اعلام اخطار دوم به آن‌ها خبر داد.
به گزارش ایرنا،موضوع گرانی بسته‌های اینترنت در حدود سه هفته گذشته، کاربران فضای مجازی را درگیر کرده است. تخلف اپراتورها از یک سو و عقب‌نشینی نکردن‌شان از موضعی که دارند از سوی دیگر، باعث شده این مساله به سرعت حل نشده و وارد فازهای پیچیده‌ای شود. تا آن‌جا که بر اساس قانونی که در پروانه‌های اپراتوری وجود دارد هفته گذشته جریمه نقدی برای‌شان اعمال شد.
«حسین فلاح جوشقانی» رییس رگولاتوری وزارت ارتباطات در توئیتر خود نوشت: دو روز قبل، دادگاه رسیدگی به تخلف گرانفروشی اپراتورهای تلفن همراه، در تعزیرات حکومتی برگزار شد و منتظر صدور حکم هستیم.
وی افزود: طبق روال پروانه، اخطار دوم هم برای اپراتورهای متخلف صادر شده و در صورت ادامه تخلف، کاهش مدت پروانه را اعمال خواهیم کرد.
هفته گذشته رئیس رگولاتوری از ابلاغ جریمه ۲ میلیارد تومانی به اپراتورها (ایرانسل و همراه اول) خبر داد و به ایرنا گفت: به دلیل برنگشتن تعرفه اینترنت به حالت اولیه از سوی اپراتورها و تداوم تخلفی که صورت گرفته است، صبح امروز جریمه دو میلیارد تومانی را به دو اپراتور ایرانسل و همراه اول ابلاغ کردیم. جریمه نقدی قدم اول برای برخورد با تخلف است و در صورت استمرار این مساله، قطعا روال‌های دیگر را در پیش خواهیم گرفت.
وی اضافه کرد: تعلیق، کاهش مدت اعتبار پروانه و مواردی از این دست، مصوبه‌های قانونی است که می‌توانیم با استناد به آن‌ها تخلفات را پیگیری کنیم.

دبیر کل دفاتر پیشخوان دولت مطرح کرد:

کاهش کارمزد خدمات؛ چالش جدید دفاتر پیشخوان دولت

دبیر کل دفاتر پیشخوان دولت گفت: تصمیم اخیر شرکت پست در خصوص کاهش کارمزد خدمات باعث خواهد شد بسیاری از دفاتر پیشخوان دولت امیدی به آینده فعالیت خود نداشته باشند.
به گزارش کانون دفاتر پیشخوان، «علی فلاح» ضمن اعلام این خبر افزود: پیش از این براساس مصوبه‌ای ۴۰ درصد از قیمت تمام شده خدمات بخش پستی به بخش قبول تعلق می‌گرفت که دفاتر پیشخوان آن را دریافت می‌کردند، اما با شکایت دفاتر و رای دیوان عدالت اداری میزان ۴۰ درصد، ابطال شد و شرکت پست علی الحساب ۳۰ درصد آن را به دفاتر پرداخت می‌کرد.
دبیر کل دفاتر پیشخوان دولت گفت: البته قرار بود طبق مصوبات بالادستی شرکت پست ملزومات ارائه خدمات را در اختیار دفاتر پیشخوان قرار دهد که مدت‌هاست انجام نمی‌شود و این در حالی است که قیمت همین ملزومات افزایش یافته و بار مالی زیادی برای دفاتر پیشخوان ایجاد کرده است که به اضافه یک سری قیمت‌های متفرقه مانند هزینه بیمه و دیگر موارد، در مجموع چیزی برای دفاتر نمی‌ماند.فلاح گفت: البته یک اتفاق ثانویه هم در این میان افتاد و برخلاف مصوبه دولت، در برون سپاری خدمات به دفاتر پیشخوان دولت، شرکت پست دفاتری را که ترافیک بیشتری داشته باشند به ایجاد نمایندگی و خروج از عرصه دفاتر پیشخوان دولت تشویق می‌کند و دفاتری که سال‌ها عمرشان را در این راه گذاشتند اکنون دچار نگرانی از بابت بقای کسب و کار خود هستند.

کشور نیازمند ۱۵ میلیون موبایل است

دبیر انجمن واردکنندگان موبایل با بیان اینکه توانایی تأمین نیاز گوشی همراه بازار را داریم، گفت: در حال حاضر برای ثبات بازار نیازمند ۲,۴ میلیارد دلار ارز برای واردات گوشی به کشور هستیم چرا که کشور نیازمند ۱۵ میلیون گوشی همراه است.
امیر اسحاقی دبیر انجمن واردکنندگان موبایل در گفت‌وگو با فارس، با بیان اینکه کشور نیازمند ۱۵ میلیون گوشی همراه است، گفت: برای جلوگیری از قاچاق گوشی همراه باید سامانه ۱۲۴ که زیر نظر وزارت صمت است با همکاری سامانه همتا بر بازار موبایل نظارت جدی کنند. همچنین باید با راه‌اندازی سامانه افق مراحل ورود گوشی همراه توسط بازرگانان به کشور مورد رصد قرار گرفته تا این کالا با قیمت مناسب به دست مصرف‌کننده برسد.
وی افزود: در حال حاضر کشور نیازمند ۱۵ میلیون گوشی همراه است که ما به عنوان انجمن واردکنندگان موبایل تعهد می‌کنیم ظرف ۲ ماه کل نیاز مردم را برطرف کنیم. از طرفی از همه مصرف‌کنندگان درخواست داریم در صورتی که گوشی همراه مورد نیاز خود را با قیمت غیر متعارف خریداری کرده‌اند نسبت به شکایت از فروشنده اقدام کنند.
دبیر انجمن واردکنندگان موبایل تصریح کرد: در حال حاضر گروه مقتدری مقابل قانون ممنوعیت واردات گوشی بالا ۳۰۰ یورو ایستاده‌اند تا این قانون اجرا نشود که در این رابطه باید وزارت صمت به موضوع بازار موبایل ورود پیدا کرده و با آزاد کردن ۵۰۰ هزار گوشی همراه دپو شده در گمرکات کشور بازار موبایل را به وضعیت عادی برگرداند.

خرید و فروش پاسپورت برای واردات گوشی

مدیر سامانه همتا بابیان اینکه پاسپورت افرادعادی ۳ میلیون تومان برای واردات گوشی خرید و فروش می شود، گفت: سال گذشته نیم میلیارد یورو صرف واردات تلفن همراه با برند اپل کردیم که فقط نیاز ۴ درصد بازار را تامین کرده است.
حسین یوسفیان مدیر سامانه همتا در گفت وگو با فارس با تاکید براینکه یک سوم ارز کشور مربوط به واردات گوشی‌های بالای ۳۰۰ یورو است ، گفت: ۲.۴ میلیارد دلار از واردات کشور مربوط به گوشی موبایل بوده است و ۱.۳ میلیارد دلار مربوط به گوشی زیر ۳۰۰ یورو بوده که نزدیک به ۸ دهم یعنی نصف آن مربوط به گوشی بالای ۳۰۰ یورو است در واقع باید به این نکته اشاره کنم که یک سوم ارز کشور در واردات گوشی مربوط به گوشی‌های بالای ۳۰۰ یورو است اما درباره اینکه چند درصد از این گوشی‌ها مورد استفاده قرار می‌گیرند باید بگویم در سال ۹۸ تنها ۹ درصد از مخاطبان از گوشی‌های بالای ۳۰۰ یورو استفاده می‌کنند.

راه اندازی تیم های واکنش سریع در شرکت آبفا استان اصفهان

معاون بهره برداری و توسعه آب شرکت آبفا استان اصفهان گفت: برای اولین بار در شرکت آب و فاضلاب استان اصفهان چهار تیم واکنش سریع به منظور مهار حوادث درکوتاه ترین زمان ممکن تشکیل شد.
ناصر اکبری هدف از راه اندازی تیم های واکنش سریع را کاهش تبعات حوادث غیر مترقبه برشمرد و اعلام کرد: چهار تیم ۲۳ نفره که دارای تخصص و مهارت لازم در مهار حوادث خطوط انتقال، شبکه توزیع، تعمیرات پمپ، کنترل کیفی، برق، خدمات حمل ونقل ،پشتیبانی و تدارکات هستند تشکیل می شود.
او انتخاب اعضای تیم های واکنش سریع را بر مبنای عملکردشان در هنگام وقوع حوادث برشمرد و خاطرنشان ساخت: در سالهای اخیر تیم هایی از شرکت آبفا اصفهان برای مهار بحران های مختلف از جمله سیل و زلزله که دراستان های خوزستان، لرستان ، کرمانشاه و.... به وقوع پیوست اعزام شدند و ارزیابی عملکرد افراد اعزامی به این استان ها یکی از پارامترهای انتخاب افراد در تیم های واکنش سریع بود.
معاون بهره برداری و توسعه آب شرکت آبفا استان اصفهان با اشاره به آموزش های که برای اعضا تیم های واکنش سریع در نظر گرفته شده است اعلام کرد: با هدف ارائه خدمات سریع و به موقع به آسیب دیده گان، آموزش های متنوع و جامعی در نظر گرفته شده تا اگر نقاط ضعف در این زمینه وجود داشته باشد برطرف گردد.
اوخاطرنشان ساخت: افراد تشکیل دهنده تیم های واکنش سریع باید نظم، انضباط و پاکیزگی را سرلوحه کارهای خود قرار دهند تا بتوانند کمک های در خور توجهی به آسیب دیدگان ارائه دهند.
اکبری سلامت جسمی و روانی اعضا را شرط لازم برای حضور در تیم های واکنش سریع دانست و اظهار داشت: اعضا باید از سلامت جسمانی و روانی لازم برای حضور فعال در تیم های واکنش سریع برخوار باشند همچنین روحیه کار گروهی داشته باشند تا با مشارکت در انجام کارها بتوانند تبعات ناشی از وقوع حوادث را به حداقل برسانند.
معاون بهره برداری و توسعه آب شرکت آبفا استان اصفهان رعایت اصول ایمنی و استاندارد را ضروری برشمرد و بیان داشت: برخورداری از تجهیزات لازم و تخصصی به همراه رعایت اصول ایمنی از عوامل بسیار مهم می باشد که اعضا تیم های واکنش سریع باید در مهار حوادث مد نظر قرار دهند.

راه اندازی مرکز مدیریت بحران صنعت آبفای کشور در اصفهان

معاون راهبری و نظارت بر بهره برداری شرکت مهندسی آب و فاضلاب کشور در بازدید از تاسیسات آبرسانی اصفهان بزرگ گفت: اولین مرکز مدیریت بحران صنعت آبفای کشور به منظور خدمت رسانی به مردم و امدادرسانی مطلوب به آسیب دیدگان از حوادث غیر مترقبه در اقصی نقاط کشور، در استان اصفهان تشکیل شد.
حمید رضا کشفی بیان کرد: در ۱۰ سال گذشته ارائه خدمات شرکت آبفا استان اصفهان به بهترین شکل در اختیار مردم قرار گرفته و این امر یکی از عوامل موثر در انتخاب اصفهان به عنوان اولین مرکز مدیریت بحران صنعت آبفا کشور بوده است. مرکز مدیریت بحران صنعت آبفای کشور مجهز به بهترین تجهیزات است و در حال حاضر دارای بزرگترین دیزل ژنراتور سیار کشور می باشد. همچنین مقرر شده است بهترین تجهیزات روز دنیا از محل کمک های بین المللی که حدود ۳ میلیون یورو است تامین گردد.
او افزود: در حال حاضر ۹۹ درصد جمعیت شهری کشور تحت پوشش آب شرب و بهداشت سالم و بهداشتی هستند در حالیکه این شاخص در دنیا به ۸۵ درصد می رسد.
معاون راهبری و نظارت بر بهره برداری شرکت مهندسی آب و فاضلاب کشور فرایند یکپارچه سازی آبفای شهری و روستایی در استان اصفهان را بسیار مطلوب برشمرد و عنوان کرد: این فرایند در اصفهان از لحاظ علمی، فنی و ساختاری به بهترین شکل ممکن اجرا شده است و در این زمینه استان اصفهان می تواند مانند همیشه الگوی مناسبی برای دیگر شرکت ها در کشور باشد.
کشفی با بیان اینکه افزایش هزینه و نیز شیوع ویروس کرونا خدمات رسانی پایدار به مشترکین را با چالش هایی مواجه کرده است خاطرنشان ساخت: در چند ماه اخیر با توجه به مشکلات اقتصادی که در کشور رخ داد، شاهد افزایش هزینه ها بودیم که این امر توسعه خدمات آبفا را با چالش هایی مواجه نمود. این در حالیست که با شیوع ویروس کرونا مردم خواستار تامین خدمات پایدار به منظور غلبه بر این ویروس هستند .
او تامین پایدار خدمات به مردم را ضروری برشمرد و خاطرنشان ساخت: روز به روز سطح انتظار مردم از حاکمیت به منظور رفع نیازهایشان بیشتر می شود، بنابراین باید مسئولین امر در صنعت آبفا نهایت تلاش خود را در راستای تامین پایدار خدمات به مردم در دستور کار قرار دهند.
معاون راهبری و نظارت بر بهره برداری شرکت مهندسی آب و فاضلاب کشور با بیان اینکه شرکت آبفا اصفهان در دهه اخیر با توجه اجرای طرح های توسعه ای که منجر به ارتقا و گسترش خدمات به مردم گردید، به مشروعیت خاصی در این صنعت دست یافته تصریح کرد: شرکت آبفا اصفهان باید با تلاش شبانه روزی و ایجاد طرح های خلاقانه در ارائه خدمات پایدار به مردم، در حفظ جایگاه مطلوب خود در صنعت آبفای کشور کوشا باشد.
در ادامه مدیرعامل شرکت آب و فاضلاب استان اصفهان با اشاره به اجرای خط ۱۴۰۰ میلیمتری از شیرخانه نجف آباد به مرکز کنترل و توزیع آب اصفهان گفت: در سال جاری در کمتر از ۴۷ روز، هفت کیلومتر از این پروژه که به طول ۱۲,۵ کیلومتر است، اجرایی شد و قطعا با تامین اعتبارات لازم در کمترین زمان ممکن مابقی این طرح عملیاتی می شود.
هاشم امینی با اشاره به فرایند یکپارچه سازی شرکت های آبفا شهری و روستایی در استان اصفهان تصریح کرد: با یکپارچه سازی از بسیاری از موازی کاری ها در راستای خدمات رسانی به مردم جلوگیری به عمل می آید و در سال جاری طرح تامین پایدار آب شرب ۱۱۸ روستا که در مجاورت شهرها قرار داشتند عملیاتی شد.
رئیس هیات مدیره شرکت آبفا استان اصفهان گفت: در سال های اخیر این شرکت نه تنها برای مهار چالش کم آبی پروژه های مختلفی را اجرا نموده بلکه به منظور جلوگیری از وقوع هرگونه حادثه ، بازسازی شبکه فرسوده فاضلاب شهر اصفهان را عملیاتی کرده است و برای تداوم اجرای این پروژه، به مساعدت شرکت مهندسی آب و فاضلاب کشور نیاز است.

هشدار آبفای البرز برای صرفه جویی درمصرف آب دردمای ۴۰ درجه

مصرف آب ساکنان استان البرز درتیر ماه امسال نسبت به مدت مشابه سال ۹۸ حدود ۹ درصد افزایش داشته وبا گرم شدن هوا تا ۴۰ درجه دراین هفته برای جلوگیری ازافت فشار یا قطع آب ،رعایت صرفه جویی درمصرف ضروریست.
مهندس مهدی زاده مدیرعامل آبفای استان البرز دراین خصوص اظهارداشت :گرم شدن هوا دراین هفته تا ۴۰ درجه سانتی گراد ورعایت توصیه های بهداشتی مقابله با ویروس کرونا ، برای شستن دستها وسایر شست وشوهای کرونایی از یکسو ومحدودیت منابع آبی استان از سوی دیگر موجب شد تا حجم روزانه مصرف آب شرب درالبرز به ۹ میلیون لیتر برسد که درمقایسه با مدت مشابه سال قبل ۹ درصد افزایش یافته است.
وی توضیح داد: براساس توصیه های بهداشتی برای مقابله با کرونا،بطور میانگین درهر بارشستن دستها ۶ لیتر آب مصرف می شود که اگر هرفرد بطور میانگین فقط ۱۰ بار درشبانه روز مبادرت به انجام این کار نماید بیش از ۶۰ لیتر به سرانه مصرف آب استان اضافه می شود. این درحالی است که باگرم شدن هوا نیز حدود ۵۰۰ لیتر درشبانه روز به حجم مصرفی آب توسط کولرها افزوده می شود که مجموع این مصارف درسطحی گسترده ،حجم بار مصرفی بالایی را به شبکه ی ذخیره وتوزیع آب شرب وارد می کند.
مدیرعامل آبفای البرز به مردم توصیه کرد: کوتاه کردن زمان استحمام،بستن شیرآب هنگام کف مالی دست ها،سرکشی به کولرها ونصب سایه بان و تنظیم شناور آن ها واطمینان از سالم بودن شیلنگ کولر،پرهیز از شست وشوی حیاط وخودرو ،آبیاری فضای سبز درهنگام شب یا صبح زود وپرهیز از غرقابی کردن باغچه را مدنظر قرار دهند.
وی افزود:درشرایط فعلی قطعی آب بطور عمومی نداریم ، اما دربعضی مناطق در روزهای تعطیل با افزایش شدید مصرف مواجه هستیم که منجر به افت فشار بخصوص درطبقات بالای ساختمانها می شود.
مهندس مهدی زاده از مشترکان آبفای البرز خواست به هیچ عنوان ازنصب پمپ مستقیم روی شبکه استفاده نکنند وحتما بعد از کنتور یک مخزن ذخیره آب به ازای هر خانوار ۲۵۰ لیتروسپس یک پمپ تعبیه شود تا آب به راحتی در طبقات بالای ساختمان جریان یابد.

مدیر استاندارد یزدخبرداد:

ثبت ۲۴۱ اظهارنامه صادراتی و وارداتی

مدیرکل اداره استانداردداستان یزدگفت:طی چهارماهه اول امسال ۲۴۱اظهارنامه صادراتی و وارداتی توسط اداره امور صادرات و واردات اداره کل استاندارد استان یزد، به ثبت رسیده است .
محمد رضا زارع بنادکوکی که در جلسه ارزیابی عملکرد حوزه صادرات و واردات اداره کل سخن می گفت افزود:ازمجموع گفته شده ۱۲۳ اظهار نامه مربوط به کالاهای وارداتی و ۱۱۸مورد مابقی را اظهار نامه های کالاهای صادراتی تشکیل می دهد.
وی ادامه داد:بیشترین اظهار نامه های وارداتی با مجموع ۹۴ فقره مربوط به حوزه های صنایع ساختمان، شیمیایی و برق می باشد که حوزه های مکانیک،نساجی،غذایی و کشاورزی در مرتبه های بعدی قرار دارند.
این مسئول تصریح کرد:در تقسیم بندی دیگر، اظهار نامه های وارداتی به دوگروه تقسیم می شوند که از مجموع ۱۲۳ مورد ، ۴۹ اظهار نامه مربوط به اقلام مشمول استاندارد اجباری و مابقی مربوط به تعیین ماهیت کالا می باشند.
مدیرکل اداره استانداردداستان یزد در خصوص محل آزمون های تعیین ماهیت کالاها ی وارداتی افزود: بخشی ازاین آزمون ها در آزمایشگاه های اداره کل و توسط همکاران انجام می شود و بخش دیگر توسط آزمایشگاه های همکار استانی و کشوری انجام می شود که در حالت دوم جای نظارت اداره کل کماکان محفوظ است.
زارع در پایان در خصوص هم راستایی استاندارد یزد با شعار "جهش تولید" گفت:با توجه به اعتقاد راسخ کارکنان استاندارد یزد مبنی بر ایجاد تسهیلات برای واحدهای تولیدی به منظور افزایش رونق تولید و اهمیت به جهش تولید،اخذ تعهدهای وارداتی، مبنای اعتماد به تمامی تولید کنندگان ، وارد کنندگان و هم استانی های عزیز است.

نماینده حوزه شمالی استان در بازدید از پالایشگاه گاز ایلام:

مدیران متخصص و متعهد در ایلام تقویت می شوند

نماینده مردم ایلام، ایوان ،سیروان، چرداول ، هلیلان ، مهران و ملکشاهی در مجلس شورای اسلامی با اشاره به اینکه مدیران متخصص و متعهد در ایلام تقویت می شوند، گفت: طی بررسی های انجام شده در سایه تلاش و کوشش مدیرعامل این شرکت، امنیت خاطر کارمندان و کارگران فراهم شده است.
دکتر "سارا فلاحی" در بازدید از پالایشگاه گاز ایلام با اشاره به اینکه مدیران باید در کنار تخصص و تعهد بایستی شأن کارکنان حفظ کنند، افزود: در این واحد صنعتی، روابط عمومی قوی و دیپلماسی مبتنی بر احترام برای مدیران ، کارکنان، و کارگران ایجاد شده که در چهره تک به تک آنان به خوبی دیده می شود.
وی اظهار داشت: مدیری که در کنار تجربه و تخصص برای کارکنان آرامش ایجاد می کند باید تقویت شود و اگر نقطه ضعفی دارد بایستی نمایندگان با استفاده از روش های مختلف آن را برطرف کنند.
وی با بیان اینکه تلاش می شود که مدیران بومی و کاردان در دستگاههای اجرایی استان تقویت شوند، ادامه داد: کارکردن در این مجموعه صنعتی برای افراد بومی از جمله متخصصان، کارمندان و کارگران یک فرصت طلائی است و فعالیت دیگر نیروهای تخصصی که خارج از استان در این مجموعه تلاش می کنند، قابل تقدیر می باشد.
نماینده حوزه شمالی استان در مجلس شورای اسلامی در بخش دیگری از سخنانش با اشاره به اینکه تلاش می شود با رایزنی با شرکت ملی گاز ایران فاز یک پالایشگاه تکمیل شود ابراز داشت از این طریق فرصت های بیشتری برای استان و کشور ایجاد می شود.
فلاحی با بیان اینکه تلاش می شود که فاز دوم این پالایشگاه راه اندازی شود، تصریح کرد: نیروهایی که در این پالایشگاه کار می کنند بایستی به لحاظ اقتصادی و معیشتی تامین شوند تا دغدغه دیگری نداشته باشند.
وی با بیان اینکه تلاش می شود که نیروهای قراردادی و غیره تبدیل وضعیت شوند، اظهار داشت: کارگرانی که با پیمانکاران کار می کنند باید شأن آنها حفظ و مطالبات آنان به موقع پرداخت شود.
نماینده حوزه شمالی استان در مجلس شورای اسلامی گفت: میزان تولیدات پالایشگاه گاز ایلام نسبت به سالهای گذشته، افزایش چشمگیری داشته است که انتظار میرود مسئولان آن در سال جهش تولید، برای تداوم و تحقق آن تلاش بیشتری کنند.
فلاحی افزود: طی بازدیدی که انجام شد ، پالایشگاه گاز ایلام در زمینه های مختلف قدمهای مثبتی برداشته که قابل تقدیر است.
همچنین مدیرعامل شرکت پالایش گاز ایلام در این دیدار با اشاره به اینکه عملیات اجرایی این پالایشگاه در سال ۸۲ شروع و در سال ۸۶ به بهره برداری رسید، گفت: ظرفیت اسمی فاز اول ۶,۸ میلیون متر مکعب گاز بوده که یکی از اهداف احداث آن تأمین پایدار گاز غرب کشور بوده است.
نوریان افزود: علیرغم اینکه ظرفیت تولید این شرکت به نسبت تولید سایر پالایشگاه های کشور پائین بود، بدلیل نقش بالانس کننده ای شبکه گاز کشور بخصوص در فصل زمستان برای شرکت ملی گاز ایران بسیار استراتژیک و با اهمیت بوده است.
وی به خصوصیات اصلی پالایشگاه گاز ایلام که با برخی پالایشگاه های کشور متفاوت است اشاره و اظهار داشت: محصول محور بودن و تولید محصولات متنوع باعث شده که این مجموعه صنعتی در حوزه های مختلف به اقتصاد کشور کمک کند.
وی با اشاره به اینکه در سال گذشته ۱۹۰۰ میلیون متر مکعب گاز طبیعی تعهد شرکت بوده که ۸۳ درصد آن محقق شده است، اظهار داشت: عدم تحقق ۱۰۰ درصدی در این حوزه بدلیل تعمیرات اساسی ۵۸ روزه و بخشی هم بدلیل نصب کلدباکس بوده است.
وی با اشاره به اینکه یکی از اقدامات شاخص که در سال ۹۸ انجام شد ، نصب کلدباکس و مبدل های حرارتی بوده است، تصریح کرد: با نصب آنها هم پایداری تولید محقق خواهد شد و هم کیفیت محصولات تضمین و باعث پائین آوردن مرکاپتان گاز تزریق شده به خط سراسری می شود.
وی با اشاره به اینکه در سال گذشته تعهدات شرکت در تولید میعانات گازی ۹۳ درصد، گوگرد ۱۰۷ درصد محقق شده است، تصریح کرد: میزان تولید LPG بدلیل عدم راه اندازی پتروشیمی ایلام ۱۶ درصد تحقق یافته است.
مدیرعامل شرکت پالایش گاز ایلام با اشاره به اینکه در سه ماهه اول سال جاری نسبت به مدت مشابه سال گذشته، رشد قابل توجهی در زمینه تولیدات محقق شده است، گفت: میزان گاز تزریقی به خط سراسری ۲۰ درصد، میعانات گازی ۶ درصد،گوگرد ۲۱ درصد و LPG بیش از ۳۶۰ درصد افزایش یافته است.
نوریان با بیان اینکه در سال جاری برنامه های مدونی برای افزایش تولیدات و بازاریابی محصولات تولیدی در دست اقدام است، افزود: پیگیری و رفع مشکلات دمایی واحدهای آمین و بازیافت اتان، رفع مشکل ناپایداری نیروگاه‌ها و ارتقاء سیستم کنترل کمپرسورهای زیمنس و بویلرهای فشار پایین و راه‌اندازی واحد شیرین‌سازی اتان، از پروژه‌های مهم در حال پیگیری در راستای افزایش هرچه بیشتر کیفیت محصولات و کاهش توقفات ناخواسته و هزینه‌های تولید، می‌باشد.

رمزگشایی از بزرگترین معدنخواری قرن

سلطان معادن در تور



شدت روزافزون انگیزه مجرمانه تصرف عدوانی منابع ملی به دلیل سودآوری آن و نیز خلل و ضعف اقدامات پیشگیرانه و از طرف دیگر وجود مقررهای حقوقی و قانونی، طبیعت بکر مازندران را به حیات وحوش برای سوداگران معادن و دخایر ملی تبدیل کرده است

آمل- زهره داسور: گله خوازی و معدن خواری در طبیعت منطقه شاه زیبا آمل از توابع مازندران سرزگرفته و دیرگزین تخریب طبیعت طی نیم قرن گذشته در این منطقه صورت گرفته است.

خبرگزاری مهر- گروه استان‌ها: اصفهان و دخایر معدنی جایگزین اقتصاد نفتی شده‌اند. این بیانات رهبر معظم انقلاب درباره اهمیت معادن و ذخایر معدنی است که جایگاه ویژه‌ای در رشد و پیشرفت اقتصادی کشور دارد.

اگر ناگهی به معدن چشم‌انداز ۳۰۴ بیندازیم برای پسندن به یک کشور مقتدر در منطقه و ثبت نیز داشتن در محافل بین المللی به توانایی معدنی جایگزین اقتصاد نفتی شده‌اند. این بیانات رهبر معظم انقلاب در برپایه اهمیت معادن و ذخایر معدنی است که جایگاه ویژه‌ای در رشد و پیشرفت اقتصادی کشور دارد.

اگر ناگهی به معدن چشم‌انداز ۳۰۴ بیندازیم برای پسندن به یک کشور مقتدر در منطقه و ثبت نیز داشتن در محافل بین المللی به توانایی معدنی جایگزین اقتصاد نفتی شده‌اند. این بیانات رهبر معظم انقلاب در برپایه اهمیت معادن و ذخایر معدنی است که جایگاه ویژه‌ای در رشد و پیشرفت اقتصادی کشور دارد.

استان مازندران به دلیل دارا بودن جنگل، کوه، سرد، خاک حاصلخیز، در ردیف خاستگاه بهترین منابع و ذخایر مهم و استراتژیک به دنیا در کشور یکه در جهان قرار دارد. یکی از مهمترین ذخایر مازندران، معادن آن است که به دلیل تنوع ذخایر معدنی، استان مازندران در کنار قطب گردشگری و گردشگری، معدن خیز نیز محسوب می‌شود. معادن غنی، مانند فلوریت، دلیل سنگ سبب روی به وفور در استان وجود دارد که همین اعراضات شده منابع طبیعی مازندران از چشم طمع سودجویان این مرزهای سفله.

در چند دهه اخیر اعراز جنگل خوازی و زمین خواری به گونه مردم پرسود است. اما معدن خواری پدیده‌ای است که این دار نیز از گونه‌های مازندران نیز آورده است و در چند سال اخیر گزارشات و دستگاه‌های نظارتی متعدد را می‌داشد که برداشت بی رویه و غیر مجاز از ذخایر معدنی، آنهم گاهی محیط زیست و ارزشت منابع طبیعی، زخمی نامبور بر پیکره کوه‌های مازندران بر جای خواهد گذاشت.

شکایات دستگاه‌های متولی هم در بسیاری از این زمینه‌های تاسیر منابع طبیعی داخل کان‌های پست پرده، زده راه حلی نیست و این موضوع تکثید دستگاه‌های امنیتی و نظارتی را بیش از پیش حطیرتر می‌کند.

این تصرفات عدوانی گاهی شیوه‌ای سازمان یافته پیدا کرده و به صورتی پیچیده، عناصر دادی محدوده‌ای و شبکه‌ای از تخلفات را صورت بندی کرده است از طرفی شدت روزافزون انگیزه مجرمانه تصرف عدوانی منابع ملی به دلیل سودآوری آن و نیز خلل و ضعف اقدامات پیشگیرانه و از طرف دیگر وجود مقررهای حقوقی و قانونی، طبیعت بکر مازندران را به حیات وحوش برای سوداگران معادن و ذخایر ملی تبدیل کرده‌است.

معدنخواران بزرگ در پشگل‌کانون

محمد آریمی، دادستان مرکز استان مازندران که پیش از این به عنوان دادستان عمومی و انقلاب شهرستان آمل فعال بود، از محکومیت یک رهبر بزرگ معدنی به پرداخت بیش از یکصد میلیارد تومان جزای نقدی خبر داد.

محمد کریمی در گفتگو با خبرنگار مهر اظهار داشت: حسن جهانبخش رهبر بزه‌کار معدنی به جرم تصرف در تهیل عمومی شموخ مانده ۱۹ قانون معادن را در نتیجه برداشت غیر مجاز مواد معدنی به ۳۲ میلیارد تومان و دو سال محرومیت از هرگونه فعالیت مرتبط با معادن و جزای نقدی بیش از یکصد میلیارد تومان محکوم شد.

وی افزود: انتظار داغ و خبر محکومیت این متخلف معدنی نیز بخشی از مجازات وی است که در دادنامه محکومیت به آن تصریح شده است.

دادستان عمومی و انقلاب آمل اضافه کرد: قوه قضائیه در برابرین با متجاوزان به اعمال اموال عمومی، استعفای دیرنگ ناپذیر و قاطعیت خواهد بود.

مازمازی معدن خواری در آمل چیست؟

سال ۹۶ بود که خبری در فضای مجازی دست به دست شد که بازگردن معدن خواری نیم قرن گذشته مازندران در منطقه شاه زیبه آمل صورت پذیرفته و به دنبال آن، اداره منابع طبیعی شهرستان آمل از صدور شرکت آمل بامسه به دلیل تصرف در حال غیر و پرداخت‌های بی رویه مانع شد که سبب تخریب محیط زیست و منابع طبیعی شده بود. شکایت کرد. اما سرپرست پرونده این اختلف بزرگ عرصه مالیت پرونده‌ها را مامیان کانون‌های رو و پرمنفعی و محتوم اعلام شد و پرونده تخریب و تصرف غیرقانونی ادامه پیدا کرد.

از ۲۰ مشکری که به این شرکت برای استخراج ماسه داده شد ما به قانون در ۵ نقطه و آن هم فقط به ۳ هکتار و ۲۵۰ متر خق استخراج مواد معدنی دادند. اما معدن شرکت با این اعدادی به صفوز صادره یا با فراتر از مجموعه قانونی گذاشت و در پرسعت ۵۰ هکتار با برداشت‌های بی‌رویه و کشیدن تاسیه مان طبیعت و استخراج ماسه، سبب رویدادهای متعدد گهد شد که اگر همین رویه ادامه می‌یافت کارگران این شرکت به سرپوشت کارگران معدن بورت گرگان دچار می‌شدند و فاجعه‌ای انسفاک در مازمران به وجود می‌آمد که خسارت آن جبران ناپذیر بود.

مدیر این شرکت در این چند سال با ناقی‌های فراوان توانست کیوت معدن خود را تمدید کند. اما زیبه آمل، اجیری قریب به ۵۰۰ تا ۱۰۰۰ میلیارد تومان به جیب زده تا "مرتب مازمزی" می‌خواهد و مسئله من گنج قانونی که از بیت المال بگیرد می‌خاسید.

به گفته کارشناسان و مدیران دستگاه‌های نظارتی این شرکت از سال ۹۵ تا ۹۸ بیش از ۱۸ میلیون تن شن و ماسه از دل کوه استخراج کرده است که این حجم استخراج، اعتراضات مدیران نظارتی را در پی داشت؛ چرا که طبق قانون این شرکت در این بازه سال برابر با ۱۰ سال شن و ماسه غیر مجاز از دل کوه استخراج کرد.

اختلافات زیست محیطی شرکت آمل بامسه و برداشت‌های بی رویه در چند سال اخیر سبب روی‌کار آمدن دولت سیزدهم شد تا این شرکت با مجازات‌های سنگین‌تری روبه‌رو شود.

سعید دادگر خاطرنشان کرد: مدت مشابه سال گذشته ۲۹ درصد مواد معدن افزایش داشتیم و همچنین ۱۰۰ درصد از دستگیر شدگان را در مدت چهار ماه نخست سال با قاچاقچیان مواد معدن تشکیل می‌دهند.

سعید دادگر خاطرنشان کرد: ۷۹ درصد از شاهی قراری که دستگیر شدند بیگار بودند و ۲۱ درصد این شاغل مشاغل مختلفی داشتند که در حوزه پلیس آگاهی عملکردی نداشته‌اند.

وی گفت: بیش از ۱۰ درصد از سرقت‌های استان گلستان کشف شده است و این مجموعه تلاش پلیس آگاهی استان گلستان است.

فرمانده انتظامی گلستان بابیان اینکه در چهار ماهه نخست سال ۳۲ درصد از سارقان دستگیر شده است، متذکر شد: همچنین در مدت چهار ماه نخست از مجموعه کل دستگیر شدگان ۳۰ درصد مربوط به معتادین اجتماعی، ۳۰ درصد مربوط به معتادان و سه درصد مربوط به قاچاقچیان کلا و دو درصد مربوط به جرائم مالی دستگیر شدند.

سرهنگ

مدیرکل مدیریت بحران استانداری در جلسه راهکارهای مصرف بهینه آب:

در ۱۰۷ شهر استان اصفهان، شبکه آبیاری فضای سبز از آب شرب جدا شد

اصفهان – یحیی مرادیان: مدیرکل مدیریت بحران استانداری در جلسه راهکارهای مصرف بهینه آب که با حضور نمایندگان دستگاه های اجرایی، انتظامی، نظامی و فرهنگی برگزارشد اعلام کرد: درحال حاضر استان اصفهان اولین استان در کشور است که در همه شهرهای آن شبکه آبیاری فضای سبز از آب شرب جدا گردید.

منصور شیشه فروش با بیان اینکه شهرداران و دهیاران به منظور مصرف بهینه آب باید در توسعه فضای سبز ازگونه گیاهان مقاوم به خشکی استفاده کنند خاطرنشان ساخت: آبیاری فضای سبز باید به صورت قطره ای انجام شود تا از هدر رفت آب جلوگیری به عمل آید.

وی با تاکید بر لزوم تدوین پروتکل عملیاتی مصرف بهینه آب از سوی شرکت آبفا استان اصفهان افزود: شرکت آبفا استان باید در کوتاه ترین زمان ممکن پروتکل عملیاتی مصرف بهینه آب در رابطه با بخش مختلف از جمله صنعت، کشاورزی، اصناف، نیروهای نظامی و انتظامی، بخش خانگی و شهرداری تدوین و به مدیریت بحران استانداری اعلام نماید.

شیشه فروش با اشاره به تاسیس خانه فرهنگ آب و برق در استان اصفهان اظهار داشت: با توجه به راه اندازی خانه فرهنگ آب و برق در استان اصفهان انتظار می رود این دو شرکت با تعامل و همکاری با یکدیگر راهکارهای جدید پیرامون مصرف بهینه انرژی ارائه دهند.

در ادامه ی این نشست معاون بهره برداری و توسعه آب شرکت آبفا

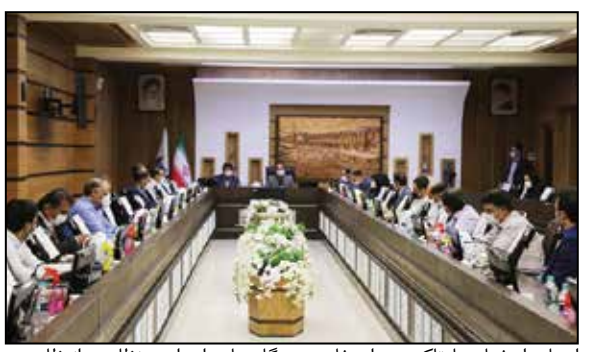

استان اصفهان با تاکید بر استفاده دستگاه های اجرایی، نظامی، انتظامی و فرهنگی بر تجهیزات کاهنده مصرف آب عنوان کرد: دستگاه های مختلف استان اگر اقدام به نصب تجهیزات کاهنده ی مصرف آب نمایند قطعا تاثیر به سزایی در مصرف بهینه آب در سطح استان دارد.

ناصر اکبری استفاده از سایبان کولر در ادارات ونهادها را بسیار موثر در مصرف بهینه آب دانست و خاطرنشان ساخت: بررسی ها حاکی از آن است که استفاده از سایبان کولر موجب صرفه جویی ۵۰ لیتر آب در شبانه روز می شودو استفاده از تجهیزات کاهنده مصرف آب را تا ۳۰ درصد کاهش می دهد.

وی با اشاره به ایجاد زیرساخت های لازم جهت توزیع عادلانه کمی و کیفی آب در سطح استان اعلام کرد: در ۱۰ سال اخیر با ایجاد ۸۸ ایستگاه اصلی تله متری، نصب شیرهای فشار شکن و راه اندازی سامانه هوشمند پایش فشار شبکه زیرساخت های لازم در رابطه با توزیع عادلانه کمی و کیفی آب در سطح استان ایجاد شده است.

معاون بهره برداری و توسعه آب شرکت آبفا استان اصفهان با افزایش بی سابقه دما در خرداد ماه سال جاری گفت: به رغم افزایش متوسط ۲/۷ درجه دما نسبت به خرداد ماه سال گذشته، آب شرب مردم بدون قطعی و به صورت پایدار تامین شد.وی اعلام کرد: با افزایش دما به بیش از ۳۳ درجه، مصرف آب در استان افزایش می یابد بطوریکه در زمان پیک مصرف نیاز آبی استان ۱۵/۵ مترمکعب در ثانیه است، اما توان تامین آب شرب حدود ۱۳ متر مکعب در ثانیه می باشد.

معاون بهره برداری و توسعه آب شرکت آبفا استان اصفهان گفت: با اقدامات فرهنگی و فنی سعی در جبران کمبود ۲/۵ مترمکعب آب شرب در استان شده است .

اکبری اعلام کرد: الگوی مصرف آب در استان اصفهان از ۲۰ مترمکعب در ماه به ۱۴ مترمکعب رسیده است و خوشبختانه بسیاری از مشترکین مطابق الگو آب مصرف می نمایند. این در حالی است که متوسط مصرف هر خانوار در استان اصفهان حدود ۱۱ مترمکعب در ماه می باشد.

مشاور فرهنگی وزیر نفت؛

شکل گیری فرهنگ هر سازمان تا حدی در گرو فرآیندهای فرهنگی در خانواده افراد دارد

ساری_ سهیلا مرآتی: مشاور فرهنگی وزیر نفت با بیان اینکه فرهنگ نقشی بسیار حیاتی در ساختار کلی هر جامعه و ابعاد مختلف آن و نیز شخصیت افراد و رفتار آنها دارد، خاطرنشان کرد: شکل گیری فرهنگ هر سازمان تا حدی در گرو فرآیندهای فرهنگی در خانواده افراد دارد.

به گزارش روابط عمومی شرکت گاز استان مازندران، «دکتر احمد مجیدی» مشاور فرهنگی وزیر و دبیر ستاد اقامه نماز وزارت نفت در جلسه شورای فرهنگی شرکت گاز مازندران گفت: همواره امور فرهنگی در وزارت نفت و سیاست های کلان آن مورد توجه خاص مقام عالی وزارت بوده و اهمیت به این موضوع در اولویت قرار دارد.

وی افزود : یکی از دغدغه های مهم وزیر نفت توجه ویژه به ترویج مسائل فرهنگی در شرکت های زیرمجموعه می باشد ؛ لذا با توجه به امکانات موجود در این شرکت ها باید تمام تلاش خودمان را جهت ترویج مسائل فرهنگی در شرکت ها و خانواده بزرگ صنعت نفت داشته باشیم .

مشاور فرهنگی وزیر نفت با اشاره به اینکه عمده ترین دلیل علاقه مندی به معنویت محیط کاری، افزایش اثر بخشی سازمانی می باشد، تصریح داشت: معنویت در سازمان باعث شکل گیری اعتقادات معنوی و ایمان به کار در کارکنان می گردد و این امر به عنوان یک محرک درونی در کارکنان باعث توسعه خود، اینکه وظایف خود را به بهترین نحو انجام دهند و در نهایت باعث افزایش مسئولیت پذیری در کارکنان می شود .

وی اظهار داشت: بهره‌مندی از ظرفیت‌های نخبگان فرهنگی باعث می‌شود که میزان ماندگاری و تأثیرگذاری یک فعالیت فرهنگی افزایش پیدا کند.

رئیس ارتباطات حوزوی وزارت نفت گفت : فعالیت های حوزه فرهنگی شرکت گاز مازندران در سطح وزارت نفت، شاخص و نمونه است.

در ادامه «جعفر احمدپور» مدیرعامل شرکت گاز مازندران در این جلسه ضمن خیر مقدم به حاضرین ، گزارشی از فعالیت های تولیدی و فرهنگی این شرکت را ارائه کرد و گفت: توجه به حوزه‌های فرهنگی و دینی از دغدغه‌های اصلی شرکت گاز مازندران بوده و خواهد بود.

وی یکی از فعالیت های شرکت گاز استان مازندران را در راستای مسئولیتهای فرهنگی - اجتماعی و توجه به سنت حسنه ائمه اطهار در راه انفاق و کمک به نیازمندان جامعه دانست و تصریح داشت: با همراهی کارکنان و شرکت های پیمانکاری خود،با برگزاری جشن گلریزان به یاری و کمک زندانیان جرایم غیر عمد شتافته و با این عمل خداپسندانه شادی و نشاط را برای خانواده های چشم انتظار زندانیان غیر عمد فراهم نموده ایم.

احمدپور گفت: تشکیل تیم توسن(تیم واکنش سریع نهادها) الگویی ممتاز در هم افزایی و مشارکت اجتماعی در فرایند مدیریت بحران و امداد و نجات است که برای نخستین بار در کشور در استان مازندران اجرایی شد.



وی افزود: طرح کمک به خانواده های تحت حمایت بهزیستی ، طرح کمک به سیل زدگان، طرح دنیای من که کمک هزینه معالجه کودک حادثه دیده از انفجار گاز، از مجموعه طرح های مسئولیت اجتماعی حوزه فرهنگی شرکت گاز مازندران می باشد.

بیش از ۴۲هزار واحد مسکونی روستایی در استان بوشهر مقاوم سازی شد

بوشهر- رضا حیدری: معاون بازسازی اداره کل بنیاد مسکن استان بوشهر گفت: از ۷۵ هزار و ۵۰۰ واحد مسکن روستایی در ۸۲۳ روستا و آبادی شناسایی شده ۴۲هزار و ۱۸۶ واحد معادل ۵۶ درصد در این استان مقاوم سازی، بازسازی و بهسازی شده است

به گزارش روابط عمومی اداره کل بنیاد مسکن استان بوشهر سالار عبدالهی در گفتگو با ایرنا افزود: از مجموع واحدهای مسکونی روستایی و شهرهای زیر ۲۵ هزار نفر استان بوشهر ۴۴ درصد باقی مانده است که براساس برنامه ریزی انجام شده تا سال ۱۴۰۶ باید ۷۰ درصد کل واحدهای روستایی مقاوم سازی شوند.

وی با بیان اینکه طرح مقاوم سازی از سال ۸۴ در استان بوشهر در حال اجراست بیان کرد: از این شمار واحدهای بازسازی و مقاوم سازی شده ۳۸ هزار و ۵۲۳ واحد به بانک‌ها معرفی شده که تاکنون از این شمار ۳۵ هزار واحد مقاوم سازی شده‌اند.

عبداللهی یادآورشد: هفت هزار و ۴۰ واحد مسکونی دراستان بوشهر تا سال ۸۴ در قالب طرح بهسازی مسکن روستایی بازسازی شد و پس زلزله بم در سال ۸۵ و تصویب طرح ویژه مقاوم سازی مسکن روستایی تاکنون ۵۰ درصد واحدهای مسکونی روستاها و شهرهای زیر ۲۵ هزار نفر جمعیت استان



بوشهر مقاوم سازی شده است.

معاون بازسازی اداره کل بنیاد مسکن انقلاب اسلامی استان بوشهر اضافه کرد: از این تعداد واحدهای مسکونی مقاوم سازی شده ۹ هزار و ۴۴ واحد مربوط به عملکرد دولت یازدهم و دوازدهم است.

عبداللهی گفت: ارتقای سطح ایمنی، مهاجرت نکردن روستائیان، حفظ هویت معماری بومی روستایی، احداث مسکن مقاوم و بادوام از جمله هدف‌های اجرای طرح مقاوم سازی مسکن روستایی است.

وی در خصوص بازسازی واحدهای مسکونی ناشی از سوانح و حوادث گفت: تاکنون سه هزار و ۹۰۰ واحد مسکونی تخریب شده در شهرهای شنبه، برازجان، تنگستان و بوشکان احداث و ۲ هزار و ۶۰۰ واحد نیز در این مدت تعمیر و مقاوم سازی شده است.

معاون بازسازی اداره کل بنیاد مسکن استان بوشهر افزود: یکی از مشکلات طرح مقاوم سازی مسکن روستایی و شهرهای زیر ۲۰ هزار نفر تضمین بانک‌ها، نداشتن توان خودیاری از سوی متقاضیان و تورم ناشی از مصالح باعث شده این طرح به کندی پیش برود.

عبداللهی اضافه کرد: همچنین امسال نیز سهمیه ۲هزار و ۵۰۰ واحدی مقاوم سازی برای استان ابلاغ شده که تاکنون بیش از ۲ هزار واحد آن به بانک‌ها معرفی شده‌اند.

وی با اشاره به مبلغ ۴۰ میلیون تومانی بنیاد مسکن برای مقاوم سازی مسکن روستایی گفت: افزون براین هشت میلیون تومان نیز به صورت بلاعوض به کسانی که توانایی تکمیل واحدهای مسکونی را ندارند پرداخت می‌شود.

عبداللهی افزود: همچنین ۱۰ میلیون تومان وام قرض الحسنه نیز برای احداث حمام و سرویس بهداشتی به متقاضیان پرداخت می‌شود.

شهربازی غدیر قم تا شهریورماه امسال افتتاح می‌شود



شهردار قم گفت: شهربازی بوستان غدیر از جمله پروژه‌هایی بوده که به علت شیوع کرونا، افتتاح آن با تأخیر همراه بوده و اگر اتفاق خاصی در زمینه شیوع دوباره کرونا رخ ندهد می‌توان تا پایان شهریور ماه شاهد بهره‌برداری از آن بود.

دکتر سید مرتضی سقائیان‌نژاد با اشاره به اهمیت توجه به افزایش ماندگاری زوار در شهر قم، اظهار داشت: برای این مهم باید همه دستگاه‌ها دست به دست هم داده تا زیرساخت‌های ماندگاری زوار در شهر افزایش یابد.

شهردار قم با بیان اینکه یکی از اقدامات مهم در این زمینه افزایش فضاهای اقامتی، تفریحی و رفاهی است، ابراز کرد: برای افزایش ماندگاری زوار و مسافران به غیر از مسائل زیارتی باید تسهیلاتی برای رفاه و آرامش آنان در نظر گرفته شود تا بتوان از ظرفیت حضور ۲۰ میلیونی زائران و مسافران در قم نهایت استفاده را برد.

سقائیان‌نژاد وضعیت شهر از منظر فضاسازی شهری و فضاهای سبز مطلوب ارزیابی کرد و افزود: بوستان‌های شهر قم از نظر زیبایی و گل آرایی از بسیاری از کلانشهرهای بزرگ کشور چیزی کم ندارد و تجهیزاتی مناسبی داشته که این امکانات نیز روز به روز در حال افزایش است.

وی یکی از اقدامات مهم در زمینه افزایش ماندگاری مسافران و ایجاد نشاط اجتماعی را احداث شهربازی‌ها دانست و گفت: شهربازی بوستان غدیر از جمله این پروژه‌ها بوده که ماشین‌های بازی و ادوات شهربازی آن نصب شده است که به علت شیوع کرونا افتتاح آن با تأخیر بوده که اگر اتفاق خاصی در زمینه شیوع دوباره کرونا رخ ندهد می‌توان تا پایان شهریور ماه شاهد بهره برداری از آن بود.

شهردار قم آخرین وضعیت راه اندازی شهربازی ۷۲ تن را مورد توجه قرار داد و عنوان کرد: برای این منظور قراردادی با بنیاد مستضعفان داشتیم که بعد از تغییرات مدیریتی، علیرغم خرید وشائل بازی این قرارداد دچار مشکل شده و ملغی گردید.

سقائیان‌نژاد با بیان اینکه پارک آبی یکی از ظرفیت‌های تفریحی شهر قم است، یادآور شد: این مجموعه در اختیار بخش خصوصی است، ولی متأسفانه متولیان آن علیرغم تأکیدات، زیاد اقدام تبلیغاتی انجام نداده‌اند و با آنکه این مجموعه هیچ کمبود نسبت به سایر مجتمع‌های آبی نداشته ولی هنوز آن‌چنان شناخته‌شده نیست.

مدیر کل آموزش و پرورش استان قم در سومین جلسه شورای آموزش و پرورش

۲۳ هزار دانش‌آموز در امتحانات حضور پیداکرده و با توجه به محدودیت‌های موجود این امتحانات با موفقیت انجام شد / امتحانات جبرانی به صورت مجازی برگزار می گردد.

به گزارش اداره اطلاع رسانی و روابط عمومی آموزش و پرورش استان قم ،حمیدرضا شیخ‌الاسلام ، با بیان موفقیت‌آمیز بودن پیگیری زمین مسکن فرهنگیان استان اظهار داشت: در ورودی دانشگاه آزاد اسلامی منطقه پردیسان، فاز اول کلنگ زنی مسکن فرهنگیان را آماده کرده‌ایم.

مدیرکل آموزش‌وپرورش استان قم افزود: در مرحله نخست بیش از ۳۰۰ نفر از فرهنگیان استان که فاقد مسکن و زمین هستند زمین برای احداث مسکن به آن‌ها اختصاص می‌یابد؛ همچنین در تپه سلام ۱۰ هکتار زمینی که در سال‌های گذشته در اختیار آموزش‌وپرورش بود، با پیگیری‌های صورت گرفته برای فرهنگیان عزیز قم فریز شد.

وی با بیان اینکه همه‌ساله بیش از ۷۰۰ فرهنگی قم بازنشسته می‌شوند، گفت: در حال حاضر بیش از ۲۵۰۰ معلم در استان قم کسری داریم و جزو استان‌هایی هستیم که با کمبود نیرو روبرو هستیم که امسال بیش از هزار معلم را از طریق ماده ۲۸ و دانشگاه فرهنگیان استخدام خواهیم کرد.



مدیرکل آموزش‌وپرورش استان قم پیرامون برنامه‌ریزی‌های صورت گرفته برای اوقات فراغت دانش آموزان گفت: سعی براین بوده که در شرایط کرونایی هم اوقات فراغت دانش آموزان تعطیل نشود اما اگر ستاد کرونای استان مجوز حضور برای ارائه خدمات به دانش آموزان را بدهد این آمادگی را داریم که خدمات به‌صورت حضوری ارائه شود.

وی اذعان کرد: یکی از مواردی که در شاخص علمی باید لحاظ شود قابلیت سنجش و اندازی گیری است، در برنامه شاد توانستیم این امکان را فراهم کنیم که تعداد دانش‌آموزانی که نتوانستند به برنامه شاد ورود پیدا کنند را مشخص کرده و درب منازل جزوه‌های روان‌سازی را در اختیار دانش آموزان قراردهیم.

شیخ‌الاسلام با اشاره به اجرای طرح توانمندسازی دانش آموزان دوره دوم متوسطه دوم عنوان کرد: در موضوع پیشگیری از خشونت، دخانیات، معرفی مواد مخدر برای دانش آموزان و.. سرفصل‌هایی بودند که برای دانش آموزان به اجرا گذاشته شد.

مدیرکل آموزش‌وپرورش استان قم با بیان اینکه ۲۰۰ میلیون تومان اعتبار در این زمینه هزینه شده است، ابراز کرد: از ظرفیت خود آموزش‌وپرورش و برخی ارگان‌ها برای ارائه این آموزش‌ها استفاده شد تا اعتبار موردنیاز بسیار کمتر باشد.وی در پایان با اشاره به وجود سناریوهای مختلف برای شروع سال تحصیلی جدید اظهار کرد: مبنای ما آموزش در فضای مجازی بوده و این در حالی است که انجام این مهم بسیار سخت و سنگین است و باید تمامی ملاحظات در نظر گرفته شود.

تقدیر مدیر عامل شرکت توزیع نیروی برق استان از استاندار کرمانشاه

مدیرعامل شرکت توزیع نیروی برق استان کرمانشاه از استاندار کرمانشاه بخاطر تغییر ساعت کار ادارات تقدیر بعمل آورد.

به گزارش روابط عمومی شرکت توزیع نیروی برق استان کرمانشاه؛ مهندس امید علی مرآتی رییس هیت مدیره و مدیر عامل در هیجدهمین جلسه کمیته کاهش پیک در این شرکت از حمایتها و پیگیریهای همه جانبه مهندس بازوند استاندار محترم استان و معاونین ایشان تقدیر نمود.

وی گفت: از ابتدای تابستان و شروع کم سابقه گرما، مشکلات پیک مصرف برق نیز آغاز شد که مهندس بازوند با موافقت تغییر ساعات کار اداری در استان کرمانشاه کمک شایانی به کاهش مصرف برق خواهد نمود.

مهندس مرآتی بیان داشت: با تصمیم استاندار کرمانشاه مبنی بر تغییر ساعات کار اداری و همچنین همکاری مردم فهیم و بزرگوار در رعایت الگوی مصرف برق امیدواریم تابستانی بدون خاموشی را در استان سپری کنیم.

همچنین در این جلسه، اعضای کمیته کاهش پیک تصمیم گرفتند: هم دوش با سایر شرکت های صنعت برق کشور و همچنین در راستای کاهش مصرف برق ادارات، سیستم های سرمایشی ساختمان های شرکت های زیر مجموعه صنعت برق در کل استان از ساعت ۱۲ ظهر خاموش گردند.



اخبار

راهداری و حمل و نقل جاده ای استان ایلام:

ثبت نام بیش از ۲ هزار راننده در سامانه کارا

ایلام-صمیم نیا: مدیرکل راهداری و حمل و نقل جاده ای استان ایلام گفت: بیش از ۲۱۵۷ فعال بخش حمل و نقل جاده ای شامل رانندگان و شرکتهای حمل و نقل جهت دریافت وام ۶ و ۱۲ میلیون تومانی در سامانه کارا ثبت نام کرده و به بانک های عامل برای پرداخت تسهیلات معرفی شده اند. نورالله دلخواه گفت: در راستای حمایت از رانندگان بخش حمل و نقل بین شهری اعم از رانندگان اتوبوسی، مینی بوسی ، سواری ، شرکت های حمل و نقلی که در ایام شیوع ویروس کرونا آسیب دیده اند می توانند از تسهیلات کرونا بهره مند شوند. وی افزود: شرایط ثبت نام وام های ۶ میلیونی و ۱۲ میلیون تومانی از طریق تشکل ها و انجمن های صنفی بخش حمل و نقل مسافر برون شهری انجام شده و رانندگان می توانند با مراجعه به سامانه کارا به آدرس kara.mcls.gov.ir ثبت نام نمایند. مدیر کل راهداری و حمل و نقل جاده ای استان ایلام گفت: وام ۶ میلیون تومانی برای رانندگان بین شهری و وام ۱۲ میلیون تومانی برای شاغلان در شرکت های حمل و نقل با سود ۱۲ درصد و باز پرداخت ۲۴ ماهه در نظر گرفته شده است.

جهاد در آبرسانی به روستائیان در گرمای ۵۱ درجه خوزستان

اهواز-فرج: مدیر آبفا منطقه آبادان از رفع شکستگی خط آبرسان اصلی ۲۵۰ میلیمتری پلی اتیلن تامین کننده آب روستاهای اروندکنار خبر داد. مصطفی مهرانفر گفت: با توجه به شکستگی خط لوله انتقال به روستاهای اروندکنار و افت فشار در برخی دیگر از روستاها، اکیپ عملیاتی آبفا اروندکنار به فوریت وارد عمل شدند و اقدام به تعمیر و بازسازی خط لوله مذکور نمودند. وی با بیان سختی کار در گرمای طاقت فرسای این روزهای خوزستان و کرونا ،اظهار داشت: با اتخاذ تمهیدات و تدابیر لازم، جهت رفاه حال روستائیان عزیز محل شکستگی تعمیر و طی بازدید میدانی افت فشار رفع و عملیات آبرسانی به روستاها به شرایط عادی بازگشت.

در منطقه یک؛

شعار مدیریت شهری به پویش «من ماسک می‌زنم» پیوست

شعار مدیریت شهری، با نصب نمادین ماسک بر روی لوگوی «تهران شهری برای همه» بر دیواره ساختمان مرکزی شهرداری منطقه یک، به پویش «من ماسک می‌زنم» پیوست.به گزارش روابط عمومی شهرداری منطقه یک؛ محمد رضا پارسیان مدیر روابط عمومی شهرداری این منطقه با اعلام مطلب فوق اظهار داشت: همه تلاش مدیریت شهری تشویق و ترغیب شهروندان با زدن ماسک در معابر و مراکز عمومی شهر است بر همین اساس با نصب نمادین ماسک بر روی کلمه "تهران" در لوگوی نصب شده «تهران شهری برای همه» بر دیواره مرکزی شهرداری منطقه یک سعی شده این فرهنگ در بین شهروندان نهادینه شود.وی گفت: ساکنان شهر تهران با رعایت موازین بهداشتی و پیوست به پویش «من ماسک می زنم» می‌توانند ابتلا به بیماری کرونا را کاهش دهند و با همکاری و همیاری یکدیگر تهران را به شهری سلامت برای همه تبدیل کنند.پارسیان گفت: با وجود اجرای طرح‌های مستمر ضدعفونی و گندزدایی در سطح منطقه به خصوص مراکز وابسته به شهرداری، ولی مشارکت مردم در رعایت پروتکل های بهداشتی موثرترین راه برای شکست این ویروس خواهد بود.وی افزود: اجرای نمادین طرح ماسک بر روی سایر المان‌های شهری شمال تهران نیز ادامه خواهد یافت.

آغاز عملیات اجرایی پلازای فخر رازی کلید خورد

با هدف توسعه و رونق بازار کتابفروشان در راسته خیابان انقلاب، عملیات اجرایی پلازای فخر رازی با مشارکت شرکت توسعه فضاهای فرهنگی و شهرداری منطقه ۱۱ به زودی آغاز خواهد شد.به گزارش روابط عمومی شهرداری منطقه ۱۱، محمد جواد رشیدی معاون اجتماعی و فرهنگی شهرداری منطقه ۱۱ دراین باره گفت: روز گذشته نشست عملیاتی پلازای فخر رازی با حضور مسئولین شرکت توسعه فضاهای فرهنگی، معاونین شهرداری منطقه ۱۱ و جمعی از مدیران برگزار شد.رشیدی افزود: در این نشست ضمن بررسی تمامی جوانب عملیات اجرایی این پروژه اعم از موضوعات اجرایی، کالبدی، ترافیکی، عمرانی، زیست محیطی و ... در خصوص نحوه شروع مراحل عملیاتی طرح، بحث و تبادل نظر شد.معاون اجتماعی و فرهنگی شهرداری منطقه ۱۱ ادامه داد: لحاظ کردن و اجرای اصول مربوط به نظام فنی و اجرایی شهرداری تهران در بخش های عمرانی پروژه در راستای کاهش هزینه و ارتقای کیفیت، بررسی جوانب و محدودیت ها با توجه به پیشنهادات اجرایی در حوزه ساماندهی بازار دست فروشان کتاب، بررسی موضوعات مربوط به جمع آوری آبهای سطحی در محورخیابان فخر رازی، توجه و بررسی ملاحظات تاسیساتی عمرانی، بررسی مسائل مربوط به بودجه و اعتبارات این پروژه و ... از جمله اهم موضوعات مورد نظر در این نشست بود که با حضور مسئولین ذی ربط مورد تحلیل و بررسی قرار گرفت.

اعلام مفقودی

برگ سبز خودرو سواری سمند ال ایکس رنگ سفید صدفی – روغنی مدل ۱۳۸۷به شماره: موتور: ۱۲۴۸۷۰۲۴۴۸۷ شاسی: NAAC۹۱CC۹۸F۱۵۱۴۸۵ انتظامی : ایران ۸۵ – ۹۵۲ د ۱۹ به نام آقای خلیل ظهیری مفقود گردیده و از درجه اعتبار ساقط میباشد.

آگهی تغییرات شرکت صنایع غذایی نوآفرین سهامی خاص به شماره ثبت ۲۰۶۸۰۰ و شناسه ملی ۱۰۱۰۲۴۸۴۱۱۴ به استناد صورتجلسه مجمع عمومی عادی سالیانه مورخ ۱۳۹۹.۰۴.۱۶ تصمیمات ذیل اتخاذ شد : روزنامه کثیرالانتشار اخبار صنعت جهت درج آگهی های شرکت تعیین شد. ترازنامه و حساب سود و زیان منتهی به ۱۳۹۸.۱۲.۲۹ به تصویب رسید ۱
سازمان ثبت اسنادواملاک کشور اداره ثبت شرکت ها و موسسات غیرتجاری تهران (۹۲۳۱۰۰)

آگهی تغییرات شرکت صنایع غذایی ارین شرکت سهامی خاص به شماره ثبت ۲۰۶۷۹۶ و شناسه ملی ۱۰۱۰۲۴۸۴۰۷۴ به استناد صورتجلسه مجمع عمومی عادی سالیانه مورخ ۱۳۹۹.۰۴.۱۶ تصمیمات ذیل اتخاذ شد : موسسه حسابرسی فریوران راهبرد با شناسه ملی ۱۰۸۶۱۸۷۳۱۱۹ به سمت بازرس اصلی و موسسه حسابرسی و خدمات مالی آتیه نگر با شناسه ملی ۱۰۱۰۰۵۶۹۳۲۴ به سمت بازرس علی البدل برای مدت یک سال مالی انتخاب شدند. – روزنامه کثیرالانتشار اخبار صنعت جهت نشر آگهی های شرکت انتخاب شد. – ترازنامه و حساب سود و زیان سال منتهی به۹۸به تصویب رسید ۱
سازمان ثبت اسنادواملاک کشور اداره ثبت شرکت ها و موسسات غیرتجاری تهران (۹۲۳۱۰۱)

آگهی تغییرات شرکت صنایع غذایی پرشیا شرکت سهامی خاص به شماره ثبت ۲۰۶۷۹۸ و شناسه ملی ۱۰۱۰۲۴۸۴۰۹۳ به استناد صورتجلسه مجمع عمومی عادی سالیانه مورخ ۱۳۹۹.۰۴.۱۶ تصمیمات ذیل اتخاذ شد : ترازنامه و حساب سود و زیان سال مالی ۹۸ به تصویب رسید. موسسه حسابرسی فریوران راهبرد با شناسه ملی ۱۰۸۶۱۸۷۳۱۱۹ به سمت بازرس اصلی و موسسه حسابرسی و خدمات مالی آتیه نگر با شناسه ملی ۱۰۱۰۰۵۶۹۳۲۴ به سمت بازرس علی البدل برای مدت یک سال مالی انتخاب شدند. روزنامه کثیرالانتشار اخبار صنعت جهت نشر آگهی های شرکت انتخاب شد. ۱
سازمان ثبت اسنادواملاک کشور اداره ثبت شرکت ها و موسسات غیرتجاری تهران (۹۲۳۱۰۲)

توجه به نظارت وکیفیت بخشی به فعالیت ها وبرنامه های سوادآموزی دراولویت می باشد



حمیدرضا شیخ الاسلام مدیرکل آموزش وپرورش استان قم اظهارداشت: اعضای گروه بهبودکیفیت بایدبه اهمیت وظایف؛ مسوولیت و ماموریت گروه توجه کنند و نظارت وکیفیت بخشی به فعالیت ها وبرنامه های سوادآموزی را ازابتداتا پایان آموزش وبرگزاری آزمون ها لازم و ضروری بدانند.

رییس گروه بهبودکیفیت فعالیت های نهضت سوادآموزی استان قم دانش افزایی آموزش دهندگان وکارشناسان را ازموارد مهم شمرد و گفت:سرانجام بخشی به برنامه های سال ۱۳۹۸ بایدبادقت ودرزمان مقررپایان پذیرد.

شیخ الاسلام با خطاب به اعضای گروه افزود: باتوجه به تداوم وضعیت بیماری ویروس کرونا آموزش های دوره های سوادآموزی درسال جاری به دو روش غیرحضوری و نیمه حضوری انجام می شود و معاونین آموزشی و کارشناسان برنامه ریزی آموزشی واعضای گروه بهبود کیفیت پیشنهادها وطرح های موثررا به دبیرخانه گروه اعلام کنند.مدیرکل آموزش وپرورش استان باتشکر از عملکرد معاونت سوادآموزی از اعضای گروه ومدیران وروسای نواحی ومناطق آموزش وپرورش خواست تا پیگیر مستمر مطالبات دبیر گروه تاحصول نتیجه باشند.

و ی گفت : تلاش ویژه برای باسوادی اولیای دانش آموزان از اهم سیاست های سال ۱۳۹۹ تعیین شده وهمه بایدبرای تحقق اهداف این سیاست تلاش نمایندوازمدیران مدارسی که پوشش کامل باسوادی والدین دانش آموزان را داشته باشندتشویق خواهندشد.

قدردانی مدیرعامل آبفای خوزستان از کمک صنعت نفت به طرح های آب و فاضلاب استان



مدیرعامل شرکت آبفای خوزستان در دیدار با مدیر عامل شرکت ملی مناطق نفت خیز جنوب، از کمک‌های موثر صنعت نفت به طرح‌های آبرسانی روستایی و طرح‌های فاضلاب استان خوزستان قدردانی کرد.

مهندس احمد محمدی نیز در این دیدار بر استمرار کمکهای صنعت نفت به طرح¬های آبرسانی روستایی در مناطق اطراف تاسیسات نفتی جهت ارتقای سطح معیشت جوامع محلی همجوار تاکید کرد و گفت: اعطای کمک مالی به پروژه‌های مرتبط با فاضلاب نیز با هدف بهبود شرایط محیط زیستی شهرهای واقع در حوزه عملیاتی این شرکت و از محل بودجه عمران مناطق نفت خیز در قالب مسئولیت های اجتماعی پیگیری خواهد شد.وی افزود: تشکیل کارگروهی برای بررسی و امکان سنجی تامین آب شرب با کیفیت از خطوط لوله شرکت آبفای خوزستان جهت تاسیسات و اماکن شرکتی مناطق نفتخیز جنوب نیز باید در دستور کار قرار گیرد.

مدیرعامل آبفای استان نیز از کمکهای موثر صنعت نفت به طرح‌های آبرسانی روستایی استان و همچنین پروژه‌های فاضلاب خوزستان به ویژه در مناطق حاشیه‌ای کلان‌شهر اهواز قدردانی کرد و یادآور شد: تعاملات فی مابین می تواند تاثیری چشمگیر بر سرعت و کیفیت خدمت رسانی به مردم شریف استان خوزستان داشته باشد.

وی همچنین از آمادگی آبفای خوزستان برای تامین آب مورد نیاز صنعت نفت در استان خوزستان خبر داد.

اجرای پایلوت کشوری نصب کنتورهای هوشمند آب در روستای چم اصفهان

اصفهان – یحیی مرادیان: مدیر آبفا برآن و کراج در اصفهان گفت: برای اولین بار در کشور پروژه ی قرائت از راه دور از طریق کنتورهای هوشمند آب، در روستای چم اصفهان عملیاتی شد.

صالح سلمانی اجرای پروژه نصب کنتورهای هوشمند را در افزایش بهره وری بسیار موثر دانست و اعلام کرد: هم اکنون قرائت کنتور ۸۳ مشترک آب در روستای برآن از طریق کنتورهای هوشمند انجام می گیرد که این امر به صورت آنلاین و بدون دخالت نیروی انسانی، با دقت و سرعت بالایی صورت می پذیرد.

وی به مزیت های اجرای نصب کنتورهای هوشمند آب پرداخت و تصریح کرد: حذف هزینه اعزام کنتور خوان، عدم حضور اکیپ های قطع و وصل، عدم بروز خطاهای انسانی در خواندن نمراتور کنتور و در نهایت قرائت آنلاین کنتور برخی از مزیت های اجرای این پروژه است.

مدیرآبفابرآن و کراج به دیگر قابلیت های اجرای این پروژه اشاره کرد و بیان داشت: نمایش میزان مصرف روزانه و تجمعی، هشدار در صورت آبگرفتگی کنتور، هشدار درصورت دستکاری و یا خرابکاری کنتور، هشدار درمورد خطاهای سخت افزاری، از



دیگر قابلیت های کنتورهای هوشمند آب می باشد.

سلمانی ادامه داد: کنتورهای هوشمند آب به صورت آنلاین اطلاعات مشترکین شامل مشخصات مالک، شماره اشتراک و کد اشتراک را به نمایش می گذارد.وی به چگونگی قرائت کنتور از راه دور پرداخت و اظهار داشت: اطلاعات مکانیکی شمارش به اطلاعات الکترونیکی تبدیل و به وسیله بورد رادیویی که روی کنتور نصب شده از طریق سیم کارت موجود در کنتور برای گیرنده ارسال می گردد.

مدیرآبفا برآن و کراج با بیان اینکه دبی آب عبوری از کنتور و نوسانات دبی توسط کنتور هوشمند دقیق آنالیز می شود خاطرنشان ساخت: کنتورهای هوشمند با تحلیل داده ها، نمودار مصرفی مشترک را در طول ۲۴ ساعت ترسیم می کند که این امر موجب دستیابی به اطلاعات دقیق از میزان مصرف آب مشترک در ساعات مختلف شبانه روز می شود و تحلیل نمودار مصرف آب مشترک، تاثیر به سزایی در شناسایی و کشف انشعابات غیر مجاز دارد.

وی با بیان اینکه در ورودی روستای چم، کنتور تجمعی هوشمند نصب شده است تصریح کرد: با نصب این کنتور، دبی لحظه ای کنتور ورودی روستا و نیز دبی لحظه ای مصرف مشترکین محاسبه می شود و بدین ترتیب در ورودی روستا به صورت آنلاین و با دقت زیاد می توان میزان هدر رفت آب را محاسبه نمود.

جلسه فوری مدیریت بحران شهرداری گرگان پیرو اطلاعیه هواشناسی



جلسه فوری مدیریت بحران شهرداری گرگان در راستای صدور اطلاعیه اداره‌کل هواشناسی گلستان و تغییر در وضعیت جوی تشکیل شد.به گزارش مرکز اطلاع‌رسانی و روابط عمومی شهرداری گرگان، پیرو هشدار جوی شماره پنج مورخ ۳۱ تیرماه جاری، از امروز استان بتدریج تحت تاثیر سامانه ناپایدار جوی قرار می گیرد این وضعیت تا جمعه سوم مردادماه جاری تداوم خواهد داشت که بر اساس این پیش‌بینی پیامدهای این سامانه، رگبار باران محلی و نقطه ای، وزش بادشدید (حداکثروزش بادگاهی بیش از ۸۰ کیلومتر برساعت) خواهد بود.با توجه به شدت وزش باد و پیش بینی بارش‌های رگباری احتمال آسیب به سازه‌های موقت و گلخانه‌ها، سقوط تابلوهای تبلیغاتی و اشیاء سبک، شکسته شدن سرشاخه درختان، احتمال آبگرفتگی برخی نقاط دور از انتظار نیست.بر همین اساس امروز جلسه مدیریت بحران در شهرداری گرگان با حضور نمایندگان سازمان سیما ،منظر و فضای سبز، ریاست سازمان آتش نشانی، نمایندگان مناطق سه گانه و کارشناسان خدمات شهری در معاونت خدمات شهری تشکیل شد.موسی الرضا صفری معاون خدمات شهری شهردار گرگان بر برنامه ریزی و اتخاذ تدابیر لازم جهت خدمات رسانی مطلوب، کمک به روان سازی ترافیک، تسهیل ایاب و ذهاب شهروندان و مقابله با حوادث احتمالی ناشی از باد و بارندگی تاکید کرد.بر اساس مصوبه این جلسه مقرر شد نقاط حادثه خیز و بحران زا در هنگام بارش باران از سوی تمامی واحدهای عملیاتی شناسایی تا نسبت به رفع آن اقدام اصولی انجام گیرد.

پرداخت ۲۰۰میلیارد تومان به مستمری بگیران تامین اجتماعی لرستان



مدیرکل تامین اجتماعی لرستان گفت: با اجرا و اعمال طرح همسان سازی حقوق مستمری بگیران، پیش بینی می شود که ماهانه ۲۰۰ میلیارد تومان در سالجاری برای پرداخت حقوق به مخاطبین سازمان تامین اجتماعی پرداخت شود.

علی جهانی روز سه شنبه ۳۱ تیر ماه اظهار داشت: بیش از ۲۲۰ هزار بیمه شده اصلی و ۷۵ هزار مستمری بگیر از خدمات سازمان تامین اجتماعی لرستان استفاده می کنند که با احتساب عائله تحت تکفل آنان قریب به ۸۰۰ هزار نفر از جمعیت استان زیر چتر حمایتی تامین اجتماعی قرار دارند.

وی افزود: همچنین بیش از ۲۲۰ هزار کارگاه فعال تحت پوشش تامین اجتماعی بوده که برقراری ارتباط با این گستره وسیع مخاطبین در اقصی نقاط استان نیازمند بهره گیری از رسانه ملی برای تعامل با این جامعه هدف است.

جهانی بیان کرد: با اجرا و اعمال طرح همسان سازی حقوق مستمری بگیران، پیش بینی می شود که ماهانه ۲۰۰ میلیارد تومان در سالجاری برای پرداخت حقوق به مخاطبین سازمان تامین اجتماعی پرداخت شود.

وی ادامه داد: به دلیل حجم مخاطبین سازمان تامین اجتماعی استان، اطلاع رسانی گسترده پیرامون قوانین و مقررات و خدمات این مجموعه ضروری است.

راه‌اندازی فروشگاه عفاف و حجاب با مشارکت سپاه در گرگان

شهردار گرگان از راه‌اندازی فروشگاه عفاف و حجاب با مشارکت سپاه در گرگان خبر داد و گفت: این فروشگاه به زودی راه‌اندازی خواهد شد. عبدالرضا دادبود در مراسم تجلیل از دختران و همسران شهدای مدافع حرم استان گلستان که به مناسبت هفته عفاف و حجاب برگزار شد، اظهار کرد: چنین محافلی برکت مضاعفی را برای فعالیت‌های شهرداری ایجاد خواهد کرد.وی ادامه داد: شهداء و خانواده شهداء برای ما مایه برکت و افتخار هستند و ارج نهادن به مقام شهداء و خانواده شهداء وظیفه همه ما است.شهردار گرگان تصریح کرد: آنچه که ما مسوولان به عنوان امانت داریم و امنیتی که در اختیار آحاد مردم است مدیون رشادت‌ها و فداکاری‌های شهداء است.دادبود بیان کرد: در زمانی که فکر می‌کردیم باب شهادت بسته شده، اتفاق جدیدی افتاد و در خارج از مرزهای ما جوانان ولایی و عاشق اهل بیت(ع) رفتند و به افتخار شهادت رسیدند.وی اضافه کرد: من شهدای مدافع حرم زیادی را می‌شناختم از نزدیک که شهادت می‌دهم چیزی جز شهادت را نمی‌توانستیم بر پیشانی آنها بنویسیم و من از شهادت آنها هیچ‌گاه تعجب نکردم.شهردار گرگان تصریح کرد: همیشه در حوزه مدیریتی این جلسات برای ما تلنگری است که بدانیم به چه کسانی مدیون هستیم.دادبود بیان کرد: دو نعمت سلامتی و امنیت از بزرگترین نعمت‌هایی است که خداوند بر ما عطا کرده و این روزها که سلامتی ما در خطر است همه ما نگران هستیم.وی اضافه کرد: باید قدر امنیت موجود را بدانیم و به گونه‌ای رفتار نکنیم که امنیت ما به خطر بیافتد و باید بیش از اینها قدر امنیتمان را بدانیم.شهردار گرگان تصریح کرد: مظلومیتی که خانواده شهدای مدافع حرم دارند از بسیاری از خانواده شهداء بیشتر است و ما وظیفه داریم از خانواده شهداء قدردانی کنیم. دادبود متذکر شد: مرکز شکوفایی اندیشه شهداء خانواده شهداء هستند و همیشه ما باید تذکر خانواده شهداء را با چشم جان ببینیم و عمل کنیم.وی درباره خواسته خانواده شهداء برای راه‌اندازی فروشگاه عفاف و حجاب، گفت: این فروشگاه با مشارکت شهرداری گرگان و سپاه راه‌اندازی خواهد شد که با شیوع ویروس کرونا، اجرای آن کمی با تاخیر مواجه شد.شهردار گرگان بیان کرد: مقرر شد آژانس بانوان در گرگان تقویت شود و با فراهم کردن زیرساخت مناسب این اقدام اجرایی شود.گفتنی است، در این مراسم دختران و همسران شهدای مدافع حرم خوش محمدی، تیموری، حسینی نوده و شهید مدافع امنیت شهید اصفهان کلاته حضور داشتند.

مدیرعامل سازمان سرمایه گذاری و مشارکت های مردمی شهرداری تهران در منطقه ۱۹ تأکید کرد:

نقش سند جامع سرمایه گذاری شهر تهران در جلب مشارکت بخش خصوصی

مدیرعامل سازمان سرمایه گذاری و مشارکت های مردمی طی نشستی با شهردار منطقه ۱۹ و معاونین بر نقش مهم سند جامع سرمایه گذاری شهر تهران در توسعه سرمایه گذاری بخش خصوصی و رونق مناطق تأکید کرد.

به گزارش روابط عمومی شهرداری منطقه ۱۹، شکرالله بنار در این نشست ضمن قدردانی از اقدام مدیریت شهری این منطقه در جذب سرمایه گذار و نوسازی پاساژ توحید گفت: درسند جامع سرمایه گذاری بستر زیادی برای اجرای پروژه های مشارکتی در مناطق دیده شده که موجب توسعه فضاها و یادگاری درخشان برای شهروندان است .او بر نقش سند جامع سرمایه گذاری شهر تهران در توسعه سرمایه گذاری بخش خصوصی، افزایش اشتغال، رونق تولید ملی تأکید و آن را فرصت موثری برای توسعه و آبادانی شهر تهران دانست.مدیرعامل سازمان سرمایه گذاری و مشارکت های مردمی شهرداری تهران بوستان های شقایق، ولایت و ایرانیان را فرصت خوبی برای سرمایه گذاری اعلام و بیان کرد: سرمایه گذاری در این اماکن عمومی در صورت مشارکت با بخش خصوصی و عدم ساخت سازه های سنگین در آنها بلامانع است.بنار در خصوص معضل ضایعات فروشان خلازیل ضمن حمایت از این طرح برای ساماندهی این خیابان راهکارهای اجرایی و مشورتی را ارائه کرد.در این نشست علی توکلی شهردار منطقه نیز ضمن تشکر از تفویض اختیار سازمان سرمایه گذاری و مشارکت های مردمی شهرداری تهران در استفاده از مشارکت بخش خصوصی به منظور اجرای پروژه ها افزود: از آنجایی که در مناطق جنوبی جاذبه برای سرمایه گذار به لحاظ توجیه اقتصادی کم است برای افزایش مشارکت ها بویژه در این مناطق امتیازهای بیشتری برای سرمایه گذاران در نظر گرفته تا انگیزه و جاذبه لازم ایجاد شود.او همچنین با اشاره به رضایت شهروندان از اجرای طرح تخریب پاساژ ناایمن توحید و رفع گره ترافیکی معبر شکوفه تصریح کرد: این پاساژ بعد از ۳۰ سال انتظار در نهایت با هماهنگی سازمان سرمایه گذاری و مشارکتهای مردمی شهرداری تهران و اخذ مصوبه در راستای جذب سرمایه گذار تخریب و در نتیجه آن ضمن تأمین امنیت جانی شهروندان، خیابان شکوفه تعریض شد.براساس این گزارش در این نشست



درخصوص چالش های مرکز تجارت جهانی شهر آفتاب، فرصت های سرمایه گذاری منطقه و نحوه ثبت درآمدهای مشارکتی گفتگو و تبادل نظر شد.

کمیته ویژه بررسی توافقات منطقه ۲۲ ایجاد می شود

معاون شهرسازی شهردار تهران در مورد جزییات طرح تفصیلی ویژه منطقه ۲۲ که به تازگی در شورای شهر به تصویب رسید توضیحاتی را ارائه کرد.

به گزارش شهر، عبدالرضا گلپایگانی، معاون معماری و شهرسازی شهرداری تهران در مورد جزییات طرح تفصیلی منطقه ۲۲ گفت: پروانه ها و توافقاتی که در منطقه ۲۲ انجام شده روندی نبود که مطابق طرح جامع شهر تهران باشد و به همین دلیل از سال ۹۳ شورای عالی معماری درخواست ارائه طرح ویژه برای این منطقه را داشت تا توسعه این منطقه به طرح جامع آن برگردد.

او با بیان این که سال ۹۵ قرارداد طرح تفصیلی ویژه منطقه ۲۲ منعقد شد اما تقریبا رها شده بود تا این که در سال ۹۷ مجددا این موضوع پیگیری شد، ادامه داد: جلسات کارشناسی پی در پی با همت شهردار منطقه ۲۲ برگزار شد که نهایتا این «طرح ویژه» به نتیجه رسید که شورای عالی معماری ضمن موافقت با کلیات این طرح اعلام کرد که حتما نظرات شورای شهر تهران نیز لحاظ شود. چرا که منطقه ۲۲ دارای پیچیدگی های خاصی بود.

گلپایگانی با بیان این که توافقات و روال های جاری در منطقه ۲۲ نیاز به تجدید نظر داشت تا منطقه تغییر جهت به سمت مصلحت شهر داشته باشد، گفت: بر همین اساس چندین جلسه با اعضای شورای شهر داشتیم که دریک فضای تعاملی این بندها اصلاح شد و خوشبختانه این طرح در شورای شهر نیز به تصویب رسید.

او با بیان این که اگر بر اساس طرح تفصیلی گذشته، منطقه ۲۲ می توانست ادامه رویه داده و همچنان پروانه صادر کند جمعیت به شدت افزایش می یافت، گفت: در طرح جامع جمعیت پذیری منطقه ۲۲، ۴۵۰ هزار نفر تخمین زده شده بود؛ اما در صورت تداوم رویه های گذشته این جمعیت به ۷۵۰ هزار نفر می رسید که این مساله قطعا مشکلات فعلی ایجاد شده را تشدید می کرد. چرا که زیر ساختهای این منطقه برای ۴۵۰هزار نفر و نه بیشتر، طراحی شده بود.

معاون شهردار تهران با ارائه یک مثال گفت: متوسط سرعت در اتوبان همت غرب ۶۰ کیلومتر است اما اگر جمعیت به ۷۵۰ هزار نفر می رسید سرعت در این بزرگراه ۲۰ کیلومتر می شد و فکر کنید چه اتفاقی می افتاد که در یک بزرگراه اصلی سرعت به یک سوم کاهش پیدا کند.

او با بیان این که برای اولین بار در طرح تفصیلی به موضوع حمل ونقل عمومی و شبکه مترو توجه ویژه شده به گونه ای که ارتباط منطقی میان این دو ایجاد شده است، ادامه داد: در طرح تفصیلی قبلی منطقه ۲۲ به جای آن که کارشناسان بر روی قطعات، کاربری تعیین کنند، پهنه بندی کرده بودند که تجربه نشان داد این رویه مشکلات زیادی ایجاد می کند و به همین دلیل بود که ما در منطقه ۲۲ فضاهای خدماتی کم داشتیم که در طرح تفصیلی ویژه جدید، دوباره کاربری قطعات مشخص شد و مشکلاتی از جمله نبود فضای آموزشی، خدماتی و غیره نیز رفع می شود.

گلپایگانی با بیان این که در طرح تفصیلی جدید نقشه محلات ارائه شده است، گفت: برنامه توسعه محلی بر اساس سیاست محله محوری دراین طرح ویژه اتفاق افتاده است که شاهد رویکرد جدید در این منطقه هستیم. هر چند که برای رسیدن به این مهم تمام رویه های گذشته را آسیب شناسی کردیم و یک دستاورد بزرگ بود.

او با بیان این که طبق قانون شورای شهر می بایست این طرح جدید را تصویب کند، افزود: کلیات این طرح در شورای عالی به تصویب رسیده است. و بعید می دانیم که نیاز به تصویب مجدد باشد. اما لازم است که درکمیسیون ماده ۵ مراحل نهایی را طی کند. اما به هر حال هر کجا که لازم باشد این طرح را ارائه خواهیم کرد.گلپایگانی با بیان این که یکی از سخت ترین و پیچیده ترین مسائل در منطقه ۲۲ بحث توافقاتی بود که انجام شده بود، گفت: بحث توافقات خیلی مهم است چرا که جنبه حقوقی، مالی و ملکی و شهرسازی دارد و پیشنهاد شورای عالی این بود که در راستای بررسی توافقات، کمیته ای تشکیل شود و همه وجوه این توافقات را بررسی کند که ما نیز این مساله را در شورای شهر بررسی کرده و قرار شد کمیته ای با نظارت شورا که دو عضو شورا در آن عضو هستند، تشکیل شود تا راجع به توافقات در گذشته بررسی کنیم. اما این توافقات باید حتما ضوابط طرح تفصیلی را مد نظر قرار داده و به توصیه های شورای عالی معماری نیز توجه شود که بر همین اساس، کمیته توافقات پرونده ها را بررسی خواهد کرد.

اخبار

کلاهبرداری گسترده تحت عنوان کار در منزل

رئیس پلیس فتا استان قم با ثبت آگهی‌های تقلبی کار در منزل در فضای مجازی به قصد کلاهبرداری مالی و سوءاستفاده از اطلاعات هویتی افراد متقاضی خبر داد.

سرهنگ «علی موالی با اشاره به اینکه مردم برای درخواست کار به شعبات کاریابی سطح شهر که از اداره کار مجوز لازم را دارند، مراجعه کنند، اظهارداشت: در پی گزارشات مردمی مشخص شد کلاهبرداران با ثبت آگهی‌های تقلبی کار در منزل در فضای مجازی قصد کلاهبرداری مالی یا سوءاستفاده از اطلاعات هویتی مردم را دارند.

وی افزود: در این گونه موارد غالبا کلاهبرداران از کاربران می‌خواهند جهت فرآیند ثبت نام به پیام رسان‌های خارجی همچون تلگرام یا واتس‌آپ مراجعه کنند، سپس از کاربر یک سری اطلاعات هویتی درخواست می‌کنندیا طلب پول جهت ثبت نام می‌نمایند.

سرهنگ موالی ادامه داد: در پی کسب این اطلاعات کلاهبردار بعدا ممکن است کاربر را تهدید کرده در صورتی که به خواسته‌های کلاهبردار تن ندهد، با توجه به اطلاعاتی که از وی دارد موجب هتک حیثیت او شود.

وی بیان کرد: مردم اطلاعات شخصی و سکونتی، تصویر مدارک هویتی و عکس‌های خود را به هیچ‌وجه در اختیار افراد ناشناس قرار ندهند.

رئیس پلیس فتا استان قم با بیان اینکه اکثر قربانیان این نوع کلاهبرداری خانم‌های خانه‌دار می‌باشند، بیان داشت: خانم‌های خانه‌دار به دنبال مشاغلی هستند که بتوانند با انجام آن در منزل درآمدی کسب کنند، از همین رو مجرمان سایبری از این موضوع سوءاستفاده کرده و با تبلیغات گسترده و اغوا کننده در فضای مجازی و شبکه‌های اجتماعی آنها را در دام خود گرفتار می‌کنند.

وی درباره چگونگی قرار نگرفتن در دام کلاهبرداران سایبری گفت: شهروندان اگر با چنین تبلیغاتی مواجه شدند قبل از هرگونه واریز وجه یا ارائه اطلاعات هویتی، نشانی و...، مجوز و تلفن شرکت آگهی دهند استخدام را بررسی و با شماره تماس اصلی شرکت تماس گرفته و درباره صحت وسقم آگهی دقت کنند.

سرهنگ موالی ادامه داد: در بعضی موارد کلاهبرداران از مردم می‌خواهند جهت ثبت اطلاعات، کد پیامکی که به گوشی آنها ارسال می‌شود برای کلاهبردار قرائت کنند.

رئیس پلیس فتا استان قم بیان داشت: مردم هوشیار باشند و به هیچ وجه پیامک و کدی که به گوشی آنها ارسال شده را برای کسی قرائت نکنند، چرا که شیادان با این کار می‌توانند به انحاء مختلف از سیم کارت قربانی سوءاستفاده نمایند، مثلا در یک شبکه اجتماعی نامشخص با شماره قربانی اکانت ایجاد کند و شروع به کلاهبرداری از دیگران نمایند یا به اطلاعات حساب اینترنتی قربانی دسترسی پیدا کنند.

فراخوان جذب سرمایه‌گذار در سایت شهربازی گرگان

فراخوان جذب سرمایه‌گذار در سایت بزرگ شهربازی مدرن گرگان منتشر شد.به گزارش مرکز اطلاع‌رسانی روابط عمومی شهرداری گرگان، پس از سال‌ها انتظار مردم شهر گرگان مبنی بر ساخت شهربازی مناسب در این شهر و بعد از پیگیری‌ها و اقدامات مجدانه و متمادی شهردار گرگان، عملیات اجرایی ساخت این پروژه بزرگ با عنوان شهربازی مدرن گرگان با اتکا بر امکانات و توانمندی‌های شهرداری گرگان در منطقه تفریحی هزارپیچ آغاز شد.در این راستا با رایزنی‌ها و مذاکرات انجام شده بین شهرداری گرگان و قرارگاه سازندگی خاتم‌الانبیاء(ص)، قرارداد ساخت فاز اول این پروژه بزرگ بین طرفین با حضور دکتر محمد فرمانده قرارگاه به امضاء رسیده و بلافاصله قرارداد وارد فاز اجرایی شد.بر این اساس قرارگاه سازندگی خاتم‌الانبیاء(ص) در بازه زمانی یک ساله فاز اول را اجرا و تحویل شهرداری گرگان خواهد داد.در حال حاضر نیز فراخوان جذب سرمایه‌گذار برای شهربازی روباز و سرپوشیده این مجموعه، ساختمان اقامتی هتل و واحدهای تجاری و سورتمه در سایت شهربازی منتشر شده است.این فراخوان در روزنامه‌های سراسری و پایگاه اطلاع‌رسانی شهرداری گرگان به نشانی www.gorgan.ir منتشر شده است و شهروندان و سرمایه‌گذاران با مراجعه به این پایگاه اطلاع‌رسانی در قسمت فراخوان‌ها می‌توانند جزئیات فراخوان را مشاهده کنند.همچنین برای کسب طلاعات بیشتر می‌توانید با شماره های تماس ۰۱۷۳۲۲۴۰۷۵۲ و ۰۱۷۳۲۶۸۵۵۰۱ تماس حاصل نمایید.

برق ادارات پر مصرف ایلام قطع می شود

ایلام-صمیم نیا: مدیرعامل شرکت توزیع نیروی برق استان ایلام گفت: برای صرفه جویی در مصرف، برق ادارات پر مصرف ایلام قطع می شود.، هادی شیرخانی اظهار کرد: پیرو بندهای ۱و۲و۳ مصوبات شورای اداری استان و در راستای مدیریت صحیح برق و کنترل روزانه مصرف با استفاده از ساز و کارهای کاهش مصرف نظیر تنظیم دمای محیط کار، برق ادارات و سازمان‌های پرمصرف در سطح استان قطع می‌شود.وی تصریح کرد: با بررسی به عمل آمده از وضعیت مصرف برق که از ادارات داشتیم، متاسفانه اکثر آنها در زمان خارج از وقت اداری، وسایل سرمایشی خود را خاموش نکرده که این امر به ما این اجازه را خواهد داد که برق آنها را خاموش کرده و به صورت مکتوب اسامی آنها را به استاندار ایلام اعلام کنیم.شیرخانی عنوان کرد: با توجه به پیش بینی‌های هواشناسی مبنی بر ورود یک جبهه هوای گرم و افزایش دما طی روزهای آتی و به منظور صرفه جویی در مصرف برق و جلوگیری از خاموشی‌ها اقداماتی انجام شده است.

آگهی اخطار جهت افراز ملک مشاعی

مخاطب گرامی آقایان :۱-سعید ترابی۲-بهزاد اسماعیلی ۳-بهروز اسماعیلی۴-فرزاد اسماعیلی ۵-نوروز اسماعیلی ۶-جلال مولودی۷-علی رضا رمضانی۸-محمد رضا کبودوندی ۹-منوچهر ترابی۱۰-سعید شعبانی و خانم ها:۱-عزت کاظمی۲-نرگس اسماعیلی۳-فاطمه احمدی۴-حبیبه نادری. نظر به درخواست آقای منوچهر ترابی مبنی بر افراز سهمی خود از پلاک ۹۴ فرعی از ۳ اصلی بخش ۶ پیر تاج شایسته است که جهت بررسی موضوع راس ساعت ۸ صبح روز دوشنبه ۱۳۹۹/۰۵/۰۶ در محل وقوع ملک حضور حاصل فرمایید.عدم حضور مانع از رسیدگی نخواهد بود.م الف ۶۰۱۱

رئیس ثبت اسناد و املاک بیجار-جعفر برزگر

آگهی حصر وراثت

آقای / خانم هادی احمدی دارای شناسنامه شماره ۱۴۰۰۱ به شرح دادخواست به کلاسه ۹۹۰۰۳۶۶از این دادگاه درخواست گواهی حصر وراثت نموده و چنین توضیح داده که شادروان عارف احمدی به شناسنامه ۱۶۲در تاریخ ۱۳۹۷/۲/۲۷درگذشته دائمی خود بدرود زندگی گفته و ورثه حین الفوت آن مرحوم منحصر است به:

۱-هادی احمدی فرزند عارف و رابعه ش ش ۱۴۰۰۱ ت ت ۱۳۶۷/۶/۳۰ پسر متوفی۲-مهدی احمدی فرزند عارف و رابعه ش ش ۷۴۷ ت ت ۱۳۶۷/۴/۴ پسر متوفی۳-رابعه کهریزه فرزند عبدالله و مروت ش ش ۷۱۱ ت ت ۱۳۴۲/۶/۹ همسر متوفی و لاغیر. اینک با انجام تشریفات مقدماتی درخواست مزبوریک نوبت آگهی می نماید تا هر کسی اعتراضی دارد و یا وصیت نامه از متوفی نزد او باشد از تاریخ نشر نخستین آگهی ظرف یکماه به شورا تقدیم دارد والا گواهی صادر خواهد شد. م الف۳۷۸

رئیس شعبه سوم شورای حل اختلاف شهرستان سقز

آگهی حصر وراثت

آقای علی محمد میرزایی کلواری به شناسنامه شماره ۳۳۱۰۱۸۷۹۷۷ به شرح دادخواست به کلاسه ۹۹ / ۲۷۰ ش ۱ از این دادگاه درخواست گواهی حصر وراثت نموده و چنین توضیح داده که شادروان محمد ولی میرزایی کلواری بشناسنامه شماره ۲۰۵ در تاریخ ۰۵ / ۱۰ / ۱۳۹۲ در اقامتگاه دائمی خود بدرود زندگی گفته ورثه آن مرحوم منحصر است به : ۱-متقاضی با مشخصات فوق الذکر پسرمتوفی ۲-محبوبه میرزایی کلواری به شماره شناسنامه ۲۱۹ دخترمتوفی ۳-علیرضا میرزایی کلواری به شماره شناسنامه ۳۳۱۰۰۵۱۴۱۲ پسرمتوفی ۴-علی میرزایی کلواری به شماره شناسنامه ۹۰۰ پسرمتوفی ۵-عنبر میرزائیان کلواری به شماره شناسنامه ۳۳۱۹۳۵۸۴۵۶ همسر دائمی متوفی اینک با انجام تشریفات مقدماتی درخواست مزبور را در یک نوبت یکماه آگهی می نماید تا هر کسی اعتراضی دارد و یا وصیتنامه از متوفی نزد او باشد از تاریخ نشر آگهی ظرف یک ماه به دادگاه تقدیم دارد والا گواهی صادر خواهد شد.

زینی - سرپرست شورای حل اختلاف شهرستان هرسین

اجرای ده پروژه برای عبور از پیک بار سال ۱۳۹۹ در شرکت برق منطقه‌ای غرب با اعتباری بالغ بر ۱۹۸۰ میلیارد ریال



مدیرعامل شرکت برق منطقه‌ای غرب از اجرای ده پروژه برای عبور از پیک بار سال ۱۳۹۹ با اعتباری بالغ بر ۱۹۸۰ میلیارد ریال در استان‌های کرمانشاه، کردستان و ایلام خبر داد.

به گزارش روابط عمومی شرکت برق منطقه‌ای غرب، مهندس «علی اسدی» مدیرعامل این شرکت در این خصوص گفت: پنج پروژه در استان کرمانشاه، سه پروژه در استان ایلام و دو پروژه در استان کردستان برای عبور از پیک بار سال ۱۳۹۹ آماده بهره‌برداری شده است.

وی افزود: احداث پست ۶۳/۲۳۰ کیلوولت شاهد با اعتبار ۱۰۸۰ میلیارد ریال، اتصالات خطوط ۲۳۰ و ۶۳ کیلوولت پست ۲۳۰ شاهد با اعتبار ۱۰۰ میلیارد ریال، احداث پست کمپکت ۲۰/۶۳ کیلوولت حمیل با اعتبار ۱۸۰ میلیارد ریال و توسعه کلیدخانه پست سیار ۲۰/۶۳ کیلوولت قره‌سو با اعتبار ۲۰ میلیارد ریال پروژه‌هایی هستند که در استان کرمانشاه به مرحله بهره‌برداری رسیده‌اند.

مدیرعامل شرکت برق منطقه‌ای غرب در پایان خاطرنشان ساخت: پروژه احداث خط ۶۳ کیلوولت دومداره سرابله به لومار با اعتبار ۲۷۰ میلیارد ریال، پروژه افزایش ظرفیت پست ۲۰/۶۳ کیلوولت هلیلان با اعتبار ۱۱۰ میلیارد ریال و پروژه توسعه فیدرخانه پست ۲۰/۱۳۲ کیلوولت دهلران۲ با اعتبار ۲۰ میلیارد ریال در استان ایلام و پروژه‌های احداث پست کمپکت ۲۰/۶۳ کیلوولت مریوان۲ با اعتبار ۱۵۰ میلیارد ریال و احداث خط ۶۳ کیلوولت زریوار به مریوان۲ با اعتبار ۵۰ میلیارد ریال از پروژه‌های تکمیل شده در استان کردستان برای گذر از پیک بار سال ۱۳۹۹ هستند.

توزیع برق شهرستان قم: شبکه‌های برق استان ضدسرقت می‌شود



قائم‌مقام مدیرعامل و مدیر توزیع برق شهرستان قم از تبدیل بیش از ۴۰ درصد از شبکه فشار ضعیف استان به کابل خودنگهدار به منظور جلوگیری از سرقت خبر داد.مهندس «رضا مداحی» با اشاره به دهمین هفته اجرای طرح‌های جهادی توسط شرکت توزیع برق استان قم گفت: سعی می‌کنیم در قالب این طرح‌ها با استفاده از ظرفیت واحدهای پشتیبانی، اجرایی و پیمانکاری پروژه‌های مهم و کاربردی از جمله تبدیل سیم‌های مسی به کابل خود نگهدار را انجام دهیم.

وی سرقت سیم‌های مسی توسط افراد سودجو و فرصت‌طلب را باعث ایجاد خسارت به شبکه توزیع و وسایل برقی مشترکین دانست و اظهار کرد: با تبدیل سیم‌های مسی به کابل‌های خود نگهدار ضمن برطرف کردن این مشکل، همزمان رفع ضعف ولتاژ نیز انجام می‌شود و ولتاژ مناسبی تحویل مشترکین داده می‌شود.قائم‌مقام مدیرعامل و مدیر توزیع برق شهرستان قم تصریح کرد: تعدیل بار و تقویت ظرفیت شبکه و افزایش قدرت مانور شبکه از دیگر اهدافی است که در اجرای طرح‌های جهادی دنبال می‌شود.وی با بیان اینکه تاکنون حدود ۲۶ طرح در پنج‌شنبه‌های جهادی اجرا و ۳۰ کیلومتر از شبکه به کابل‌های خودنگهدار تبدیل شده است گفت: در این طرح‌ها بالغبر ۲۰هزار نفر ساعت نیروی اجرایی مشارکت داشتند ضمن اینکه بیش از ۵۰ میلیارد ریال اعتبار نیز در آن‌ها هزینه شده است.مداحی با اشاره به اینکه تاکنون بیش از ۴۰ درصد شبکه فشار ضعیف استان به کابل خودنگهدار تبدیل شده است خاطرنشان کرد: این طرح‌ها تا زمانی که تمام سیم‌های مسی به کابل خودنگهدار تبدیل شود ادامه خواهد یافت.

طرح بهسازی آسفالت تقاطع غیر همسطح خرمشهر (شاه جمال) شهر قم عملیاتی شد

رییس اداره نگهداری راههای اداره کل راهداری و حمل ونقل جاده ای استان قم خبرداد : با اعتباری افزون بر ۳۲ میلیارد ریال ، طرح بهسازی آسفالت رمپ A تقاطع غیر همسطح خرمشهر شهر قم به طول دو کیلومتر عملیاتی شد .

به گزارش روابط عمومی اداره کل راهداری و حمل ونقل جاده ای استان قم درراستای صیانت و ارتقا ایمنی درسطح راههای استان ، طرح بهسازی آسفالت تقاطع غیر همسطح خرمشهر شهر قم اجرایی شد .

رییس اداره نگهداری راهها اداره کل راهداری و حمل ونقل حاده ای استان قم درتکمیل خبر فوق افزود از آنجا که این تقاطع در کریدور اصلی ترافیک شمال به جنوب و جنوب شرق کشور واقع و نیز نقشی اساسی درهدایت و تسهیل ترافیک دوبخش شهری و برونشهری استان را دارد بهسازی و ارتقا ایمنی آن در اولویت برنامه های عمران جاده ای این اداره کل قراردارد .

محمدرضا زیدآبادی درتوضیحی اجمالی یادآور شد : همچنین به دلیل ترافیک ترکیبی محور کمربندی امام علی ع شهرقم که غالبا شامل خوردوهای نیمه سنگین می باشد استمرار اقدامات عمرانی را درآن توجیه می کند که این مهم مستلزم تخصیص اعتبارات مکفی می باشد .



وی طول مسیر اجرایی پروژه را دوکیلومتر دانست و اظهار داشت : این طرح به صورت رفت و برگشت دررمپ A تقاطع غیرهمسطح خرمشهر درحال اجرا می باشد .

زیدآبادی هزینه اجرایی طرح بهسازی رمپ A تقاطع غیر همسطح خرمشهر شهر قم را افزون بر ۳۲ میلیارد ریال براورد کرد و متذکر گردید : هزینه اجرایی این طرح از محل اعتبارات سازمان راهداری و حمل ونقل جاده ای تامین شده است .

وی درخصوص مشخصات فنی طرح نیز اظهار داشت : از مشخصات فنی این طرح می توان به لکه گیری - اجرای یک لایه آسفالت بیندر با دانه بندی باز بمنظور جلوگیری از انعکاس ترک ها و نیز روکش آسفالت توپگا اشاره کرد .

رییس اداره نگهداری راههای استان قم بازه زمانی اجرا و تکمیل پروژه را سه ماهه دانست و خاطر نشان ساخت : با توجه به همت جمعی کارفرما و پیمانکار مربوطه ، ان شالله این طرح تا پایان آبانماه سالجاری آماده بهره برداری می گردد . زیدآبادی درپایان ضمن تاکید بر رعایت کامل جوانب ایمنی توسط رانندگانی که از مسیر اجرایی پروژه عبور می نمایند عنوان کرد : موقعیت تقاطعی محل اجرای پروژه ضرورت تعامل و همکاری رانندگان محترمی که از این مسیر تردد می نمایند با مجریان طرح را دوچندان می گرداند که از عزیزان درخواست می گردد نسبت به اجرای توصیه های ایمنی ساعی باشند .

شایان ذکر است تقاطع غیر همسطح خرمشهر (شاه جمال) درمبدا ورودی محور قم – اراک واقع و نقش اصلی درهدایت ترافیک کریدور جنوبی به مرکز کشور را نیز دارا می باشد .

جلسه کارگروه مشترک انرژی و مدیریت سبز در منطقه قم برگزار شد

جلسه کارگروه مشترک انرژی و مدیریت سبز با حضور سید محمود طاهری مدیر منطقه و جمعی از مسئولین شرکتی برگزار شد .

در این جلسه که با معرفی اعضاء و بررسی دستورالعمل و آیین‌نامه مدیریت سبز همراه بود سید محمود طاهری با تاکید بر اهمیت بهره‌گیری از مدیریت سبز و اعتبار پیش‌بینی شده جهت ارتقاء شاخص مدیریت سبز و برآورد هزینه و اولویت‌بندی در شش محور مدیریت مصرف آب، مصرف انرژی، مدیریت پسماند، سوخت وسایل نقلیه، ساختمان و تجهیزات، آموزش و فرهنگ‌سازی گفت: هدف از اجرای برنامه‌های مدیریت سبز کاهش هزینه‌ها، به حداقل رساندن مصرف انرژی است.

وی افزود: با توجه به اهمیت موضوع، شرکت موظف به تشکیل کارگروه‌های تخصصی فرعی و تشکیل جلسات بصورت ماهیانه می باشد

در ادامه جلسه محمد رضا حصیری دبیر کمیته کارگروه، موضوعاتی مرتبط با حوزه انرژی و اجرای طرح قانونی مدیریت سبز مطرح و پس از بحث و بررسی اعضای جلسه مصوبات لازم اتخاذ گردید که اهم آن به شرح ذیل می‌باشد.

۱- تاکید بر اجرای مفاد آیین نامه اجرای مدیریت سبز

۲- تشکیل کارگروه‌های تخصصی فرعی مرتبط با مدیریت سبز و بهینه سازی انرژی

۳- پیگیری تولید و نشر محتوای فرهنگی در حوزه انرژی و مدیریت سبز بمنظور گسترش فرهنگ بهینه سازی در بین کارکنان

۴- بررسی وضعیت مصارف انرژی و اتخاذ تدابیر فنی و عملیاتی با هدف کاهش تدریجی



اخبار

در سال جاری در دستور کار قرار گرفت؛

تقویت ظرفیت آبرسانی از تصفیه خانه آب اصفهان بزرگ

اصفهان – یحیی مرادیان: معاون بهره برداری و توسعه آب شرکت آبفا استان اصفهان گفت: با اجرای ۱۲/۳ کیلومتر خط انتقال آب از شیرخانه نجف آباد به مرکز کنترل و توزیع آب اصفهان محل چاههای فلمن ، ظرفیت آبرسانی به شهرهای تحت پوشش تصفیه خانه آب اصفهان بزرگ تقویت می شود.

ناصر اکبری تصریح کرد: از اواخر فروردین ماه تاکنون بیش از ۶ کیلومتر از این خط انتقال با قطر ۱۴۰۰ میلیمتر با هزینه ایی بالغ بر ۳۵ میلیارد تومان اجرایی شده است. این در حالیست که پیش بینی می شود برای اجرای ۶ کیلومتر باقی مانده از این پروژه به بیش از ۷۰ میلیارد تومان اعتبار نیاز است.

وی با بیان اینکه با اجرای این پروژه حدود ۳۰۰ لیتر در ثانیه به ظرفیت انتقال آب از تونل اشترجان به اصفهان افزوده می شود اعلام کرد: هم اکنون نهایت ظرفیت انتقال آب از سامانه اول اصفهان بزرگ حدود ۱۱/۵ مترمکعب در ثانیه است در حالیکه نیاز آبی استان در پیک مصرف به حدود ۱۵/۵ مترمکعب در ثانیه می رسد.

اکبری با اشاره به ظرفیت تامین آب شرب در استان تصریح کرد: در فصل تابستان از طریق سامانه اول آبرسانی اصفهان بزرگ حدود ۱۱/۵، و از دیگر منابع مانند چاه های فلمن و چاه های متفرقه، حدود ۱/۵ متر مکعب برثانیه که در نهایت ظرفیت تامین آب شرب در استان اصفهان به ۱۳ مترمکعب برثانیه می رسد.

وی افزود: در زمان پیک مصرف با کمبود ۲/۵ متر مکعبی برای تامین پایدار آب شرب و بهداشت مشترکین مواجه هستیم اما با تدابیری که در زمینه مدیریت مصرف اعمال می شود این حجم تا حدودی جبران می شود.

ناصر اکبری اجرای خط انتقال با قطر ۱۴۰۰ میلیمتر از شیرخانه نجف آباد به مرکز کنترل و توزیع آب اصفهان را موجب تقویت آبرسانی سامانه اول اصفهان بزرگ خواند و افزود: پس از بهره برداری از فاز اضطراری سامانه دوم آبرسانی به اصفهان بزرگ، حدود ۳/۲ متر مکعب در ثانیه آب از طریق این خط به ظرفیت تامین آب شرب شهرهای تحت پوشش طرح آبرسانی اصفهان بزرگ اضافه می شود به طوریکه حدود ۲ متر مکعب در ثانیه آب از طریق این خط به شیرخانه نجف آباد به منظور توزیع به شهرهای تحت پوشش طرح آبرسانی اصفهان بزرگ انتقال می یابد.و حدود ۱/۲ متر مکعب برثانیه به شهرهای ویلاشهر ،یزدانشهر و گلشهر منتقل می شود.

معاون بهره برداری و توسعه آب شرکت آبفا استان اصفهان پیرامون فاز خط اضطراری سامانه دوم آبرسانی اصفهان بزرگ به مخزن نجف آباد گفت: فاز اضطراری سامانه دوم آبرسانی اصفهان بزرگ به مخزن نجف آباد به طول ۳۴ کیلومتر می باشد که هم اکنون این پروژه در حال اجرا است و پیش بینی می شود تا سال آینده به بهره برداری برسد.

اکبری اعلام کرد: در واقع با اجرای ۱۲/۳ کیلومتر خط انتقال به قطر ۱۴۰۰ میلیمتر از شیرخانه نجف آباد به مرکز کنترل و توزیع آب اصفهان، درآینده پس از راه اندازی سامانه دوم آبرسانی به وسیله این خط انتقال، ارتباط میان دو سامانه آبرسانی در اصفهان بزرگ ایجاد می شود و به دنبال اجرای این پروژه، ۲/۵ کیلومتر با قطر ۵۰۰ میلیمتر با هدف تقویت شبکه آبرسانی شهرستان خمینی شهر عملیاتی شده است.

آگهی مفقودی

سندمالکیت (سندکمپانی) خودروسواری پژو۴۰۵ مدل ۱۳۹۸ رنگ خاکستری شماره پلاک ایران ۳۲- ۷۲۱ ب ۴۲ شماره موتور ۱۳۸۷۳۱۹ شماره شاسی ۲۴۴۰۳۷ مالکیت مصطفی ملانوروزی مفقودواز درجه اعتبارساقط میباشد.م الف:۱۶۷

سازمان ثبت اسناد و املاک کشور
اداره کل ثبت اسناد و املاک استان کرمانشاه
اداره ثبت اسناد و املاک حوزه ثبت ملک کنگاور
هیات موضوع قانون تعیین تکلیف وضعیت ثبتی اراضی و ساختمانهای فاقد سند رسمی

آگهی موضوع ماده ۳ قانون و ماده ۱۳ آئین نامه قانون تعیین تکلیف وضعیت ثبتی و اراضی و ساختمانهای فاقد سند رسمی

برابر رای شماره ۱۳۹۹۶۰۳۱۶۰۰۳۰۰۰۲۵۲ هیات اول / دوم موضوع قانون تعیین تکلیف وضعیت ثبتی اراضی و ساختمانهای فاقد سند رسمی مستقر در واحد ثبتی حوزه ثبت ملک کنگاور تصرفات مالکانه بلا معارض متقاضی الهه جدی بهنیا به شناسنامه شماره ۶۵۰۶ کد ملی ۳۳۰۹۹۰۷۶۱۹ صادره کنگاور فرزند یونس علی در ششدانگ یکباب ساختمان به مساحت ۲۶ . ۲۴۰ متر مربع در قسمتی از پلاک شماره ۱۰۴۱ اصلی واقع درکرمانشاه بخش حوزه ثبت ملک کنگاور خیابان کشاورز کوچه شهید روشن زاده خریداری از مالک رسمی برابر قولنامه عادی مورخه ۰۲ / ۰۸ / ۱۳۹۸ یکباب ساختمان واقع در کنگاور از یونس رستم آبادی خریداری نموده و بهای آن را پرداخت نموده ام و در تصرفم می باشد . و بنا به اظهار متقاضی و برابر استشهاد محلی وارده به شماره ۱۱۲۳ - ۰۲ / ۱۰ / ۹۸ اعلام نموده مورد تقاضا از مالکیت آقای حاج محبعلی صدیقیان می باشد. محرز گردیده است . لذا به منظور اطلاع عموم مراتب در دو نوبت به فاصله ۱۵ روز آگهی می شود در صورتی که اشخاص نسبت به صدور سند مالکیت متقاضی اعتراضی داشته باشند می توانند از تاریخ انتشار اولین آگهی به مدت دو ماه اعتراض خود را به این اداره تسلیم و پس از اخذ رسید ، ظرف مدت یک ماه از تاریخ تسلیم اعتراض ، دادخواست خود را به مراجع قضایی تقدیم نمایند . بدیهی است در صورت انقضای مدت مذکور و عدم وصول اعتراض طبق مقررات سند مالکیت صادر خواهد شد .

علی ستار سلیمانی تبار – رئیس ثبت اسناد و املاک شهرستان کنگاور

تاریخ انتشار نوبت اول : ۱۶ / ۰۴ / ۱۳۹۹
تاریخ انتشار نوبت دوم : ۰۶ / ۰۵ / ۱۳۹۹

ثبت اسناد و املاک حوزه ثبت ملک تربت حیدریه
هیات موضوع قانون تعیین تکلیف وضعیت ثبتی اراضی و ساختمانهای فاقد سند رسمی

آگهی موضوع ماده ۳ قانون و ماده ۱۳ آئین نامه قانون تعیین تکلیف وضعیت ثبتی و اراضی و ساختمانهای فاقد سند رسمی

نظر به دستور مواد ۱ و ۳ قانون تعیین تکلیف وضعیت ثبتی اراضی وساختمانهای فاقد سند رسمی مصوب ۱۳۹۰/۰۹/۲۰ و برابر رای شماره ۱۳۹۹۶۰۳۰۶۰۰۶۰۰۰۴۹۵ هیات اول موضوع ماده یک قانون مذکور مستقر در واحد ثبتی حوزه ثبت ملک تربت حیدریه تصرفات مالکانه بلامعارض متقاضی آقای ناصر رضائی مقدم فرزند امراله بشماره شناسنامه ۲۲ صادره کدکن نسبت به ششدانگ یکدربند مغازه به مساحت ۲۴ مترمربع (بیست وچهار مترمربع) قسمتی از پلاک ۷۳ فرعی از اراضی قاسم آباد پلاک ۱۳۰ اصلی دهستان اربعه واقع در خراسان رضوی بخش یک حوزه ثبت ملک تربت حیدریه خریداری مع الواسطه از مالک رسمی محمود احمدزاده محرزگردیده است لذا به موجب ماده ۳ قانون تعیین تکلیف وضعیت ثبتی اراضی و ساختمانهای فاقد سند رسمی و ماده ۱۳ ائین نامه مربوطه این اگهی در دونوبت به فاصله ۱۵ روز از طریق روزنامه محلی وکثیر الانتشاردر شهرها منتشر تا در صورتیکه اشخاص ذینفع به ارای اعلام شده اعتراض داشته باشند باید از تاریخ انتشار اولین اگهی تا دو ماه اعتراض خودرا به اداره ثبت محل وقوع ملک تسلیم ورسید اخذ نمایند معترض باید ظرف یکماه از تاریخ تسلیم اعتراض مبادرت به تقدیم دادخواست به دادگاه عمومی محل نماید و گواهی تقدیم دادخواست به اداره ثبت محل تحویل دهد که دراین صورت اقدامات ثبت موکول به ارائه حکم قطعی دادگاه است ودر صورتی که اعتراض در مهلت قانونی واصل نگردد یا معترض گواهی تقدیم داخواست به دادگاه عمومی محل راارائه نکند اداره ثبت مبادرت به صدور سند مالکیت می نماید صدور سند مالکیت مانع از مراجعه متضرر به دادگاه نیست

تاریخ انتشار نوبت اول: ۱۳۹۹/۰۴/۲۱
تاریخ انتشارنوبت دوم: ۱۳۹۹/۰۵/۰۶

محمد کاظم باقرزاده – رئیس ثبت اسناد واملاک تربت حیدریه –م الف:۳۰۸

ثبت اسناد و املاک حوزه ثبت ملک تربت حیدریه
هیات موضوع قانون تعیین تکلیف وضعیت ثبتی اراضی و ساختمانهای فاقد سند رسمی

آگهی موضوع ماده ۳ قانون و ماده ۱۳ آئین نامه قانون تعیین تکلیف وضعیت ثبتی و اراضی و ساختمانهای فاقد سند رسمی

نظر به دستور مواد ۱ و ۳ قانون تعیین تکلیف وضعیت ثبتی اراضی وساختمانهای فاقد سند رسمی مصوب ۱۳۹۰/۰۹/۲۰ و برابر رای شماره ۱۳۹۹۶۰۳۰۶۰۰۶۰۰۰۶۳۵ هیات اول موضوع ماده یک قانون مذکور مستقر در واحد ثبتی حوزه ثبت ملک تربت حیدریه تصرفات مالکانه بلامعارض متقاضی آقای حمزه بلوچ قرائی فرزند تاج محمد بشماره شناسنامه ۱۱ صادره از تربت حیدریه نسبت به ششدانگ یکباب ساختمان به مساحت ۱۷۵ مترمربع (یکصدو هفتاد و پنج مترمربع) قسمتی از پلاک ۲۲۳ فرعی از اراضی ضیاء الدین سفلی پلاک ۱۲۶ اصلی دهستان اربعه واقع در خراسان رضوی بخش یک حوزه ثبت ملک تربت حیدریه خریداری مع الواسطه از مالک رسمی غلامعلی فخاریان تربتی محرزگردیده است لذا به موجب ماده ۳ قانون تعیین تکلیف وضعیت ثبتی اراضی و ساختمانهای فاقد سند رسمی و ماده ۱۳ ائین نامه مربوطه این اگهی در دونوبت به فاصله ۱۵ روز از طریق روزنامه محلی وکثیر الانتشاردر شهرها منتشر تا در صورتیکه اشخاص ذینفع به ارای اعلام شده اعتراض داشته باشند باید از تاریخ انتشار اولین اگهی تا دو ماه اعتراض خودرا به اداره ثبت محل وقوع ملک تسلیم ورسید اخذ نمایند معترض باید ظرف یکماه از تاریخ تسلیم اعتراض مبادرت به تقدیم دادخواست به دادگاه عمومی محل نماید و گواهی تقدیم دادخواست به اداره ثبت محل تحویل دهد که دراین صورت اقدامات ثبت موکول به ارائه حکم قطعی دادگاه است ودر صورتی که اعتراض در مهلت قانونی واصل نگردد یا معترض گواهی تقدیم داخواست به دادگاه عمومی محل راارائه نکند اداره ثبت مبادرت به صدور سند مالکیت می نماید صدور سند مالکیت مانع از مراجعه متضرر به دادگاه نیست

تاریخ انتشار نوبت اول: ۱۳۹۹/۰۴/۲۱ تاریخ انتشارنوبت دوم: ۱۳۹۹/۰۵/۰۶

محمد کاظم باقرزاده – رئیس ثبت اسناد واملاک تربت حیدریه –م الف:۳۰۶

آگهی مزایده اموال غیر منقول(اسناد رهنی)

به موجب پرونده اجرایی کلاسه های ۹۵۰۰۵۵۲ و ۹۵۰۰۵۵۷ ششدانگ اصل و مازاد اول پلاک ۴۷ فرعی از ۱۰۹۰ اصلی بخش یک سنندج به مساحت ۲۴۰ متر مربع ذیل شماره ۱۰۹۵۲ صفحه ۳۳۱ دفتر جلد ۲۵۵ ثبت و صادر و مع الواسطه به آقای محمد صدیق سیدی فرزند محمد علی منتقل شده است.طبق اسناد رهنی شماره ۱۱۷۴۳ مورخه ۹۲/۸/۲۶ و ۱۲۸۶۸ مورخه ۹۳/۳/۲۴ دفترخانه ۶۰ سنندج در قبال مبلغ ۲/۶۰۰/۰۰۰/۰۰۰ ریال و ۲۱۰/۰۰۰/۰۰۰ ریال در رهن بانک پاسارگاد قرار گرفته و طبق نظر کارشناس رسمی دادگستری به مبلغ ۲۲/۶۶۳/۸۰۰/۰۰۰ ریال ارزیابی شده و پلاک فوق ساختمانی است در زیر زمین به صورت پارکینگ طبقه همکف تجاری و سه طبقه مسکونی که در سال ۱۳۹۲ پروانه ساختمانی اخذ و هنوز موفق به دریافت گواهی پایانکار ساختمانی نگردیده است.مساحت عرصه در حین ساخت از ۲۴۰ به ۱۷۲/۲۰ متر مربع تقلیل یافته و در این مساحت سه طبقه مسکونی پیلوت و زیر زمین احداث گردیده است. ساختمان دارای اسکلت فلزی نمای سنگ آسانسور۴ نفره پنجره دو جداره یو پی وی سی سیستم گرمایشی پکیج گازی و سرمایش کولر آبی و طراحی داخلی مناسب دارای امتیازات آب و برق و گاز (آدرس:سنندج –بلوار کردستان بالاتر از پل مردوخ نبش کوچه وجیهه الملوک اردلان کدپستی ۶۶۱۷۹۵۳۶۷۱)حدود اربعه:شمالا پی است به طول ۱۲ متر به شماره ۴۸ فرعی شرقا پی است به طول ۲۰ متر به شماره ۴۶ فرعی جنوبا پی است به طول ۱۲ متر به آسیاب غربا پی است به طول ۲۰ متر به کوچه ،پلاک فوق از ساعت ۹ الی ۱۲ روز دوشنبه مورخ ۱۳۹۹/۵/۲۰ در اداره اجرای اسناد رسمی سنندج واقع در سنندج سایت اداری از طریق مزایده به فروش می رسد.مزایده از مبلغ ۲۲/۶۶۳/۸۰۰/۰۰۰ ریال شروع و به بالاترین قیمت پیشنهادی نقدا فروخته می شود. ضمنا شرکت در مزایده منوط به پرداخت ده درصد از مبلغ پایه کارشناسی به حساب سپرده ثبت و حضور خریدار یا نماینده قانونی او در جلسه مزایده است. برنده مزایده مکلف است مابه التفاوت مبلغ فروش را ظرف مدت ۵ روز از تاریخ مزایده به حساب صندوق ثبت تودیع نماید و در صورتی که ظرف مهلت مقرر مانده فروش را به حساب سپرده ثبت واریز نکند مبلغ مذکور قابل استرداد نبوده و به حساب خزانه واریز خواهد شد در این صورت عملیات فروش از درجه اعتبار ساقط و مزایده تجدید می گردد. لازم به ذکر است پرداخت بدهی های مربوط به آب و برق و گاز اعم از حق انشعاب و یا حق اشتراک و مصرف در صورتی که مورد مزایده دارای آنها باشد و نیز بدهی های مالیاتی و عوارض شهرداری و غیره تا تاریخ مزایده اعم از اینکه رقم قطعی آن معلوم شده یا نشده باشد به عهده برنده مزایده است و نیز در صورت وجود مازاد وجوه پرداختی بابت هزینه های فوق از محل مازاد به برنده مزایده مسترد خواهد شد و نیم عشر و حق مزایده نقدا وصول می گردد. ضمنا چنانچه روز مزایده تعطیل رسمی اعلام گردد مزایده روز اداری بعد از تعطیلی در همان ساعت و مکان مقرر برگزار خواهد شدم الف ۱۳۹۸

تاریخ انتشار آگهی:شنبه مورخه ۱۳۹۹/۵/۴
تاریخ مزایده:دوشنبه مورخه ۱۳۹۹/۵/۲۰

اداره اجرای اسناد رسمی سنندج

ثبت اسناد و املاک حوزه ثبت ملک تربت حیدریه
هیات موضوع قانون تعیین تکلیف وضعیت ثبتی اراضی و ساختمانهای فاقد سند رسمی

آگهی موضوع ماده ۳ قانون و ماده ۱۳ آئین نامه قانون تعیین تکلیف وضعیت ثبتی و اراضی و ساختمانهای فاقد سند رسمی

نظر به دستور مواد ۱ و ۳ قانون تعیین تکلیف وضعیت ثبتی اراضی وساختمانهای فاقد سند رسمی مصوب ۱۳۹۰/۰۹/۲۰ و برابر رای شماره ۱۳۹۹۶۰۳۰۶۰۰۶۰۰۰۴۰۹ هیات اول موضوع ماده یک قانون مذکور مستقر در واحد ثبتی حوزه ثبت ملک تربت حیدریه تصرفات مالکانه بلامعارض متقاضی آقای اسمعیل جعفری خیرآبادی فرزند عباس بشماره شناسنامه ۵۲۴۹ صادره از فیض آباد نسبت به ششدانگ یکباب ساختمان به مساحت ۹۷/۹۰ مترمربع (نودو هفت متر و نود صدم مترمربع) قسمتی از پلاک ۷۸ فرعی از اراضی قاسم اباد پلاک ۱۳۰ اصلی دهستان اربعه واقع در خراسان رضوی بخش یک حوزه ثبت ملک تربت حیدریه خریداری مع الواسطه از مالک رسمی آقای قربان درخش محرزگردیده است لذا به موجب ماده ۳ قانون تعیین تکلیف وضعیت ثبتی اراضی و ساختمانهای فاقد سند رسمی و ماده ۱۳ ائین نامه مربوطه این اگهی در دونوبت به فاصله ۱۵ روز از طریق روزنامه محلی وکثیر الانتشاردر شهرها منتشر تا در صورتیکه اشخاص ذینفع به ارای اعلام شده اعتراض داشته باشند باید از تاریخ انتشار اولین اگهی تا دو ماه اعتراض خودرا به اداره ثبت محل وقوع ملک تسلیم ورسید اخذ نمایند معترض باید ظرف یکماه از تاریخ تسلیم اعتراض مبادرت به تقدیم دادخواست به دادگاه عمومی محل نماید و گواهی تقدیم دادخواست به اداره ثبت محل تحویل دهد که دراین صورت اقدامات ثبت موکول به ارائه حکم قطعی دادگاه است ودر صورتی که اعتراض در مهلت قانونی واصل نگردد یا معترض گواهی تقدیم داخواست به دادگاه عمومی محل راارائه نکند اداره ثبت مبادرت به صدور سند مالکیت می نماید صدور سند مالکیت مانع از مراجعه متضرر به دادگاه نیست

تاریخ انتشار نوبت اول: ۱۳۹۹/۰۴/۲۱
تاریخ انتشارنوبت دوم: ۱۳۹۹/۰۵/۰۶

محمد کاظم باقرزاده – رئیس ثبت اسناد واملاک تربت حیدریه –م الف:۳۰۷

آگهی حصر وراثت

آقای عبدالرضا اتحادی به شناسنامه ۱۳۰۲۵ به شرح دادخواست به کلاسه ۹۹ / ۳۱۶ ش ۱ از این دادگاه درخواست گواهی حصر وراثت نموده و چنین توضیح داده که شادروان فاطمه خانم اتحادی بشناسنامه شماره ۴۳ در تاریخ ۰۱ / ۱۲ / ۱۳۸۹ در اقامتگاه دائمی خود بدرود زندگی گفته ورثه آن مرحوم منحصر است به : ۱-متقاضی با مشخصات فوق الذکر برادر زاده ۲- ارسلان اتحادی به شماره شناسنامه ۱۰۰۴۶ برادر زاده متوفی ۳-عنایت اتحادی به شماره شناسنامه ۱۳۰۲۶ برادر زاده متوفی ۴-بابا احمدی به شماره شناسنامه ۱۱۰۴۲ خواهر زاده متوفی اینک با انجام تشریفات مقدماتی درخواست مزبور را در یک نوبت یکماه آگهی می نماید تا هر کسی اعتراضی دارد و یا وصیتنامه از متوفی نزد او باشد از تاریخ نشر آگهی ظرف یک ماه به دادگاه تقدیم دارد والا گواهی صادر خواهد شد.

زینی - سرپرست شورای حل اختلاف شهرستان هرسین

ثبت اسناد و املاک حوزه ثبت ملک تربت حیدریه
هیات موضوع قانون تعیین تکلیف وضعیت ثبتی اراضی و ساختمانهای فاقد سند رسمی

آگهی موضوع ماده ۳ قانون و ماده ۱۳ آئین نامه قانون تعیین تکلیف وضعیت ثبتی و اراضی و ساختمانهای فاقد سند رسمی

نظر به دستور مواد ۱ و ۳ قانون تعیین تکلیف وضعیت ثبتی اراضی وساختمانهای فاقد سند رسمی مصوب ۱۳۹۰/۰۹/۲۰ و برابر رای شماره ۱۳۹۹۶۰۳۰۶۰۰۶۰۰۰۶۹۶ هیات دوم موضوع ماده یک قانون مذکور مستقر در واحد ثبتی حوزه ثبت ملک تربت حیدریه تصرفات مالکانه بلامعارض متقاضی آقای حسین بی نظیر شهن آبادی فرزند اسماعیل بشماره شناسنامه ۳۱ صادره از تربت حیدریه نسبت به ششدانگ یکباب ساختمان به مساحت ۱۶۴/۳۰ مترمربع (یکصدو شصت و چهارمترسی صدم مترمربع) قسمتی از پلاک ۱۰۶۳ متصل به ۱۰۵۲ فرعی از اراضی منظر پلاک ۱۳۲ اصلی دهستان اربعه واقع در خراسان رضوی بخش یک حوزه ثبت ملک تربت حیدریه خریداری از مالک رسمی آقای محمدمهدی محمدپور محرزگردیده است لذا به موجب ماده ۳ قانون تعیین تکلیف وضعیت ثبتی اراضی و ساختمانهای فاقد سند رسمی و ماده ۱۳ ائین نامه مربوطه این اگهی در دونوبت به فاصله ۱۵ روز از طریق روزنامه محلی وکثیر الانتشاردر شهرها منتشر تا در صورتیکه اشخاص ذینفع به ارای اعلام شده اعتراض داشته باشند باید از تاریخ انتشار اولین اگهی تا دو ماه اعتراض خودرا به اداره ثبت محل وقوع ملک تسلیم ورسید اخذ نمایند معترض باید ظرف یکماه از تاریخ تسلیم اعتراض مبادرت به تقدیم دادخواست به دادگاه عمومی محل نماید و گواهی تقدیم دادخواست به اداره ثبت محل تحویل دهد که دراین صورت اقدامات ثبت موکول به ارائه حکم قطعی دادگاه است ودر صورتی که اعتراض در مهلت قانونی واصل نگردد یا معترض گواهی تقدیم داخواست به دادگاه عمومی محل راارائه نکند اداره ثبت مبادرت به صدور سند مالکیت می نماید صدور سند مالکیت مانع از مراجعه متضرر به دادگاه نیست

تاریخ انتشار نوبت اول: ۱۳۹۹/۰۵/۰۵
تاریخ انتشارنوبت دوم: ۱۳۹۹/۰۵/۲۱

محمد کاظم باقرزاده – رئیس ثبت اسناد واملاک تربت حیدریه –م الف:۲۱۶

ثبت اسناد و املاک حوزه ثبت ملک تربت حیدریه
هیات موضوع قانون تعیین تکلیف وضعیت ثبتی اراضی و ساختمانهای فاقد سند رسمی

آگهی موضوع ماده ۳ قانون و ماده ۱۳ آئین نامه قانون تعیین تکلیف وضعیت ثبتی و اراضی و ساختمانهای فاقد سند رسمی

نظر به دستور مواد ۱ و ۳ قانون تعیین تکلیف وضعیت ثبتی اراضی وساختمانهای فاقد سند رسمی مصوب ۱۳۹۰/۰۹/۲۰ و برابر رای شماره ۱۳۹۹۶۰۳۰۶۰۰۶۰۰۰۸۸۴ هیات اول موضوع ماده یک قانون مذکور مستقر در واحد ثبتی حوزه ثبت ملک تربت حیدریه تصرفات مالکانه بلامعارض متقاضی خانم فاطمه آشوری کاج درختی فرزند غلامحسین بشماره شناسنامه ۲۴۷ صادره از تربت حیدریه نسبت به ششدانگ یکباب ساختمان به مساحت ۱۵۱/۶۵ مترمربع (یکصدو پنجاه و یک و شصت و پنج صدم مترمربع) قسمتی از پلاک ۲۰۵۷ فرعی از اراضی قندشتن پلاک ۲۲۵ اصلی دهستان اربعه واقع در خراسان رضوی بخش یک حوزه ثبت ملک تربت حیدریه خریداری مع الواسطه از مالکین رسمی صدیقه شجاعی و غلامحسین عظیمی و فاطمه عظیمی محرزگردیده است لذا به موجب ماده ۳ قانون تعیین تکلیف وضعیت ثبتی اراضی و ساختمانهای فاقد سند رسمی و ماده ۱۳ ائین نامه مربوطه این اگهی در دونوبت به فاصله ۱۵ روز از طریق روزنامه محلی وکثیر الانتشاردر شهرها منتشر تا در صورتیکه اشخاص ذینفع به ارای اعلام شده اعتراض داشته باشند باید از تاریخ انتشار اولین اگهی تا دو ماه اعتراض خودرا به اداره ثبت محل وقوع ملک تسلیم ورسید اخذ نمایند معترض باید ظرف یکماه از تاریخ تسلیم اعتراض مبادرت به تقدیم

وزیر راه و شهرسازی در سفر به استان مرکزی خبر داد:

تامین زمین مورد نیاز بیش از ۴۰۰ هزار واحد مسکونی درطرح اقدام ملی



اراک - اصفهانی: اسلامی در سفر یک روزه به استان مرکزی در جمع خبرنگاران اظهار کرد امروز شاهد شکل گیری نهضت خانه سازی مورد نظر مقام معظم رهبری و ۱۰ کلیه رئیس جمهور هستیم و امیدواریم این نهضت به عنوان نهضت پایدار شکل گرفته و روز به روز با قدرت بیشتری ادامه پیدا کند.

وی هدف از سفر به استان مرکزی در خصوص وضعیت مسکن در طرح اقدام ملی مسکن و طرح دارآفرینی شهری عنوان کرد و گفت: خوشبختانه با همت مسئولین استان در طرح اقدام ملی مسکن زمین مورد نیاز در تمامی شهرها تعیین شده و می‌توان گفت استان مرکزی در آن حوزه دغدغه‌ای برای تامین زمین ندارد.

وزیر راه و شهرسازی ورزشگاه آبی مجموعه استان مرکزی را یکی از بهترین و کارآمدترین ورزشگاه‌های دارآفرینی شهری دانست و افزود: با اجرای این ورزشگاه یک پدافند دارآفرید و فرسوده را از طریق جای گزینی و نیسازی دنبال می‌کند و منابع خوبی نیز توسط وزارت راه به عنوان سرمایه در گردش برای این طرح پارد شده است.

به گفته اسلامی با کلنگ زنی فاز سوم کوی سجادیه و افتتاح فاز نهم (۲۲۴۰ واحدی) در مسیر آغاز فاز چهارم قرار گرفت تا این محله به عنوان یکی از باغشهای دارآفرید در استان برای همیشه تعیین تکلیف شود.

وی در خصوص طرح اقدام ملی مسکن در کانون گفت: تاکنون در سراسر کشور زمین برای بیش از ۴۰۰ هزار واحد در این طرح تأمین شده است.

اسلامی افزود: تاکنون در طرح اقدام ملی مسکن یک میلیون و ۶۰۰ هزار نفر در کشور ثبت نام کردند که نزدیک به ۷۴۰ هزار نفر واحد شرایط اولیه بودند که باید برای تائیدیه خود مدرک ارائه می‌کردند و تا امروز حدود ۴۲۰ هزار نفر مدارم لازم را ارائه داده‌اند.

وزیر راه و شهرسازی در ادامه عنوان کرد: فرآیند ثبت نام در طرح اقدام ملی مسکن به صورت نیمه‌شبی دنبال می‌شود و مردم از طریق سامانه اعلامی مراحل انجام می‌دهند تا کنون ۲۰ هزار نفر برای تکمیل ثبت نام این طرح هزینه پرداخت کرده‌اند.

در این سفر عملیات آماده سازی ۲۴ هکتاری کوی بهاران اراک با حضور وزیر راه و شهرسازی کلنگ زده شد. این پروژه مشارکتی به شرکت جهاد خانه سازی سپاه در راستای اجرای طرح اقدام ملی مسکن طراحی شد. ۲۰۴۰ واحد ثبت شده بخشی از این پروژه به درآمد ۱۰ درصدی شهرداری‌ها و بخشی برای هزینه آماده سازی به شرکت مذکور و مابقی برای طرح اقدام ملی در نظر گرفته شده است.

بازدید مدیرکل سازمانی اداره کل راه‌آهن و کنشگری پروژه مشارکتی ۲۴۰ واحدی طرح اقدام ملی مسکن کوی سجادیه و افتتاح پروژه مشارکتی ۳۲۶ واحدی بازآفرینی شهری اراک از دیگر برنامه‌های سفر یک روزه وزیر راه شهرسازی به استان بود.

راه اندازی تیم های واکنش سریع در شرکت آبفا استان اصفهان

اصفهان- یحیی مرادیان: معاون بهره برداری و توسعه آب شرکت آبفا استان اصفهان گفت برای اولین بار در شرکت آب و فاضلاب استان اصفهان چهار تیم واکنش سریع به منظور مهار حوادث درگواه اردیبهشت زمان ممکن تشکیل شد.

ناصر اکبری هدف از راه اندازی تیم های واکنش سریع را کاهش تبعات حوادث نیز متوقعه برشمرده و اظهار کرد چهار تیم ۲۳ نفره که دارای تخصص و مهارت لازم در مهار حوادث خطوط انتقال، شبکه توزیع تصفیه‌ات پسیو، کنترل کیفی، برق، تعمیرات جدول بانقل بوقایی و اندازگاه هستند تشکیل می‌شود.

وی انتخاب اعضای تیم های واکنش سریع را بر مبنای شایستگی در هنگام وقوع حوادث برشمرد و خاطرنشان ساخت: در سالهای اخیر تیم هایی از شرکت آبفا استان‌های برای مهار بحران های مختلف ، گردهمائی و رزمات که درشان های خوزستان، ایلام، کردستان و...به وقوع پیوسته الزام شده و ارزیابی عملکرد قرار اجرایی به این استان ها پیاس از پارامترهای انتخاب افراد در تیم های واکنش سریع بود.

معاون بهره برداری و توسعه آب شرکت آبفا استان اصفهان با اشاره به آموزش های که برای اعضا تیم های واکنش سریع بنید نظیر اضطباط و باکنوگی را سرلوحه کارهای خود قرار دهند تا بتوانند کمک های در خور توجهی به آسیب دیدگان ارائه دهند.

اکبری سلامت جسمی و روانی اعضا را شرط لازم برای حضور در تیم های واکنش سریع دانست و اظهار داشت اعضا باید از سلامت جسمانی و روانی لازم برای حضور فعال در تیم های واکنش سریع برخوردار باشند همچنین روحیه کار گروهی داشته باشند تا با مشارکت در انجام کارها بتوانند انجام نتایی از وقوع حوادث را به حداقل برسانند.





استاندار مرکزی: خبرنگاران طلایه‌داران جبهه آگاهی و وجدان بیدار جامعه هستند



اراک - امیدی: استاندار مرکزی با صدور پیامی به مناسبت روز خبرنگار، تلاش فعالان عرصه رسانه در رشته و توسعه کشور را مهم برشمرد و گفت: خبرنگاران طلایه‌داران جبهه آگاهی و وجدان بیدار جامعه هستند.

در پیام آذرامده به مناسبت روز خبرنگار آمده است: قلم امانت ارزشمند خداوندی است، امانتی که بر دوش کشیدن آن، رزای آگنه، زاوان مسئولیم و دارهای بیدار و جاری‌های شجاع می‌طلبد و خبرنگاران به عنوان طلایه‌داران جبهه آگاهی و وجدان بیدار جامعه همواره با قلم پیوندی جاودانه بسته‌اند.

وی بیان داشت: عدالت، افزایش امید و اعتماد، رعایت انصاف و بسامندی برای جامعه در جریان عمل به وظیفه خطیر اطلاع رسانی، اگرگذاری مجتمعه‌های خبرنگاران را در چندان خواهد کرد. عمل به مسئولیت در قبال ملت و کشور، باورها و اعتقادات مردم، منافع ملی، مرزهای فرهنگی، اجتماعی و اخلاق، خدمات ارزشمندی است که از خبرنگاران انتظار می‌رود و به اعضای رسانه‌ای آنها با توسعه سواد رسانه‌ای، شناخت دقیق مسائل و معضلات کشور، تولید محتوای رسانه‌ای مبتنی بر عدالت‌محوری و مسئولیت پذیری مهیم خواهد شد.

استاندار مرکزی اظهار داشت: بی شک مسئولان استان و کشور در راستای انجام وظایف و افزایش اگاهگذاری عمومیت و اقدامات در تصمی تصمیم‌های سیاسی، اجتماعی، اقتصادی و فرهنگی، نیازمند پیشتر بیدای خبرنگاران به عنوان نمایندگان افکار عمومی هستند و اهمیت همکاره آنان در جای جای استان و کشور در راستای به تصویر کشیدن واقعیت‌ها و مشکلات و موانع حقیقتای کاملا روشن است.

گازاده در این پیوند ضمن گرامیداشت یاد و خاطره شهیدای اصحاب رسانه به ویژه شهید محمود صارمی و تبریک روز خبرنگار به همه خبرنگاران، عاملان، اصحاب رسانه و خانواده بزرگ مطبوعات و فعالان عرصه اطلاع رسانی در استان مرکزی، از توجه و اهتمام ویژه اصحاب رسانه در قبال انعکاس اخبار و اطلاع‌رسانی فعالیت‌ها و خدمات دولت و نظام و همچنین آگاهی بخشی جامعه در امر پیشگیری و مقابله با شیوع بیماری کرونا تشکر و قدردانی کرد.

ظرفیت پهلوگیری کشتی‌های ۵۰ هزار تنی در بندر بوشهر فراهم می شود



بوشهر - اخبار صنعت: مدیرکل بنادر و دریانوردی استان بوشهر گفت: اجرای طرح مجتمع بندری تکوین ظرفیت پهلوگیری کشتی‌ها در اسکله بندر بوشهر را تا ۵۰ هزار تن افزایش می‌دهد.

سیدرضا آرمیده‌زاده در نشست شورای برنامه‌ریزی و توسعه استان بوشهر افزود اجرای طرح‌های استانداردی، ضروری به بندر تکوین و لایروبی حوضچه این بندر از جمله پروژه‌های مهمی است که در رونق اقتصادی و تجارت دریایی استان بوشهر تاثیرگذار است.

وی بیان کرد: استان بوشهر در عرصه تجارت و ترانزیت منطقه‌ای پیشینه و درخشان دارد که اجرا طرح‌های توسعه‌ای بندر استان بوشهر نوید بخش قرارگیری بر بستری برای رسیدن به این رویاق دیرینه استان‌جزءتجارت دریایی استان بوشهر علاوه بر ایجاد فرصت‌های شغلی مناسب زمینه را برای افزایش صادرات از استان کمک می‌کند.

وی با اشاره به پیوگیری خوسین کشتی ۲۰ هزار تنی خاک فسفات در بندر بوشهر اظهار داشت: ظرفیت‌های موجود باعث شده تا فعالیت این کشتی‌های بارباتی وبی بر از دیگری برانسانی برنامه‌های زمانبندی تخلیه شوند. ازمیدسراجه افزود بازدات این ۲ کشتی به راهاندازی خط تولید چند شرکت تولید کود فسفاته استان کمک شایانی کرده و گامی حائز اهمیت در مسیر تحقق رونق تولید است.

وی یادآور شد: با اتمام طرح‌های توسعه مجتمع بندری تکوین ظرفیت تخلیه در بندر بوشهر از هفت میلیون تن کنونی به میزان قابل توجهی افزایش پیدا خواهد کرد.

استاندار بوشهر نیز در این نشست با تاکید بر تکمیل اکرگرفته تقصیصی برای رفع مشکلات اجرای پروژه مجتمع بندری تکوین گفت: پروژه‌های مهم و حیاتی از جمله استانداردی توسعه بنادر، مسیرهای راهبردی، بزرگراهها و راه‌آهن باید با توجیه ویژه انجام شود و اینجا باقد در اجرای آنها از هیچ مدیری وظیفه‌ای نمی‌شود.

عبدالکریم کرانوند یادآور شد سرعت بخشی در اجرای پروژه‌های توسعه‌ای استان و مدیران دستگاه‌های اجرایی ضمن گره گشایی باید موانع توسعه را برطرف کنند. وی گفت یکی از وظایف مهم مدیران دستگاه‌های اجرایی سرعت بخشی در توسعه استان و گره گشایی از مشکلات است.

مدیر اداره سلامت شهرداری منطقه ٤ تهران خبر داد:

کودکان زباله گرد شمال شرق تهران شناسایی می شوند



مدیر اداره سلامت شهرداری منطقه ۴ تهران از اجرای طرح «نظران سلامت کودک» با مشارکت شبکه کانون های اهتمام محور سلامت و سلامت یاران حوزه سلامت برای نظارت بر فرآیند به کارگیری کودکان زباله گرد خبر داد.

به گزارش روابط عمومی شهرداری منطقه ۴ تهران، «زهرا ملی اکبری» با بیان این مطلب که زباله گردی یکی از اشکال سخت کار کودکان است افزود: طرح نظران سلامت کودک با همکاری خانه های سلامت و افراد داوطلب محله، منبع به کار گیری کودکان زیر ۱۸ سال در فرایند جمع آوری پسماند از پاکم مردم اجرایی شد.

او گفت: با توجه به اینکه محیط‌زیست امور اجتماعی و فرهنگی شهرداری تهران نسبت به بررسی وضعیت کودکان زباله گرد مقرر شد مسئولان خانه های سلامت نسبت به تشکیل گروه تنظیرین محلی با حضور ۳ نفر از اعضای کانون ها، شورایاران و سمن ها، پس از مشاهده کودکان زباله گرد، گزارش آن را به همراه عکس به اداره سلامت ، سامانه ۱۳۷ ارسال و در نهایت توسط اداره کل سلامت سفاهدهی می شوند.

مدیر اداره سلامت منطقه ۴ هدف از اجرای این طرح را منع به کار کودکان زیر ۱۸ سال در فرایند جمع آوری پسماند توسط پیمانکاران و حفظ و ارتقای سلامت کودکان عنوان کرد و گفت طی چندسال گذشته کودکان بسیاری در جمع آوری پسماند خشک به کار گرفته شده اند که راه حل نهایی آن افهیم شیوه جمع آوری پسماند است.

علی اکبری در توضیح نظران سلامت کودک گفت: «نظران سلامت کودک به افراد داوطلب محلی گفته می شود که نسبت به سلامت کودکان حساسیت بوده و زیر نظر خانه سلامت محله مربوطه، گزارش مشاهده کودکان زباله گرد را به شرکه های تعریف ارایه خواهند کرد.

طرح مجازی شهر در دست بچه ها در منطقه ۱۹ کلید خورد



معاون اجتماعی و فرهنگی منطقه ۱۹ از آغاز طرح مجازی شهر در دست بچه ها با محوریت گردشگری ویژه دانش آموزان و شهروندان سازمی خبر داد.

به گزارش روابط عمومی شهرداری منطقه ۱۹، محسن فروردی در تشریح این خبر گفت: باتوجه به شیوع ویروس کرونا، کاهش تردد های غیر ضروری و در راستای غنی سازی اینکه فرآنت شهروندان ویژه دانش آموزان پتانسیل های گردشگری شهر تهران در قالب طرح شهر در دست بچه ها شناسایی و معرفی می شود.

او افزود: آموزش و جلب مشارکت شهروندان به منظور ترغیب و تشویق آنها به شناخت مکان های گردشگری و بازدید مجازی از این مکان ها از اهداف اجرای این طرح است.

به گفته فریدی در این طرح مکان های گردشگری منطقه معرفی و در صفحه های اجتماعی بارگذاری می شود پس از آن نیز مسابقه ای پیرامون شناخت این مکان ها برگزار شده و شرکت کنندگان می توانند پاسخ سوالات را به شماره ۰۹۳۵۹۲۱۲۴۶ آموزش های شهروندی منطقه ارسال کنند.

همچنین در این طرح امکان دانستنی نقاط گردشگری منطقه و ارسال تصاویر و اطلاعات مربوط به آن ها برای دانش آموزان فراهم شده است.

در بخش دیگری از این طرح نیز قصه‌های گردشگری و تاریخ طبیعی شهر تهران معرفی و سپس مسئله ای از این مکان ها مطرح می گردد تا دانش آموزان با حل آن به شناخت بیشتر این مکان ها بپردازند.

به همت خیرین در دهه ولایت انجام شد؛ طعم شیرین همدلی و مهرورزی در منطقه ۱۵



معاون اجتماعی و فرهنگی منطقه ۱۵ گفت: هرچند هنوز همه‌گیری به دهه ولایت به همت خیرین به منظور یاری رسانی به خانواده های کم‌برخوردار روانق دوباره گرفتند.

به گزارش روابط عمومی شهرداری منطقه ۱۵، اکبرصفتی ضمن تبریک آغاز دهه ولایت مدد ای تصمیم به شهروندان افزود این پویش با مشارکت بی نظیر خیرین از ابتدای شیوع بیماری کرونا و مشکلات معیشتی به منظور یاری رساندن به خانواده های کم‌برخوردار آغاز به کار کرد.

به گفته او، در دهه ولایت نیز ۲ هزار بسته حمایتی شامل اقلام اساسی، ۲ هزار پرس غذای گرم و گوشت قربانی برای ایتام و خانواده های کم‌برخوردار تهیه و درب منازل آنان با حفظ کرامت انسانی توزیع شد.

او افزود: همچنین ۲ هزار مانسک و مواد ضد عفونی کننده رایگان طی دهه ولایت در ایستگاه های صلواتی میزان مستقراده در دهه ولایت به همت سیرجیان، خیران، شورایاران، مجتمعین محله ها، سازمان‌های مردم نهاد، رهنامون و هیات امنای مساجد انجام شد و تا پایان بحران کرونا ادامه خواهد داشت.

معاون اجتماعی و فرهنگی با بیان اینکه محله‌محوری در مشارکت شهروندان، خیرین و سازمان های مردم نهاد وجود دارد، گفت: هدف از مشارکت شهروندان در این طرح اینجا به هم افزایی بین شهروندان، خیرین و سازمان های مردم نهاد است تا با مدیریت و همکاری آنها، نیازمندان واقعی تهیه و نیازهای آنان برآورده شود.

مختاری در پایان از مردم نیکوکار و خیر برای پیوستن به این پویش و کمک رسانی به خانواده های نیازمند و کم‌برخوردار دعوت کرد.

نیاز ۲۵۰ میلیارد ریال برای آزاد سازی تیه های سیلک

سرپرست پژوهه پژوهشی تپه‌های سیلک کاشان گفت برای آزادسازی ۳۰ هکتار عرصه باستانی سیلک پیش از ۲۵۰ میلیارد تومان اعتبار نیاز خواهد حسین‌زاده - با اشاره به ۱۵۵هکتار برای آزادسازی بین ۵۰۲ ۶ هکتار از زمین‌های عرصه سیلک در سازجاری اظهار داشت برای ثبت جهانی این اثر ۲۰ هکتار زمین باید آزاد شود که هم اکنون ۱۰ هکتار آن در دست دولت (میراث فرهنگی) است.

سرپرست پژوهه پژوهشی تپه‌های سیلک کاشان گفت: ۱۲ هکتار از ۳۰ هکتار باقی مانده دارای سند دولتی است اما در دست متصرفان غیرقانونی قرار دارد که از سال ۵۹ آن را تصرف کرده‌اند و تهیه نیز در دست سلطان قانونی (قاضی دیوجیا) است که از گذشته سند دارند.

وی با اشاره به اینکه در چند دهه گذشته اقدام خاصی برای آزادسازی عرصه تپه‌های باستانی سیلک رخ نداده بود، اظهار داشت با توجه به فرایند طولانی واگذاری زمین دولتی در ازای زمین‌های عرصه سیلک، سازمان میراث فرهنگی، صنایع دستی و گردشگری در پنج برنامه زمان‌بندی دقیق حداکثر ۱۵ - ۱۰ سال آینده می‌تواند ۸۰ درصد از عرصه سیلک را آزاد کند.

حسین‌زاده سخنانی تاکید کرد هر گونه دخل و تصرف در عرصه سیلک ممنوع است و حتی باستان شناسان نیز برای پژوهش در این عرصه باید از پژوهشگاه میراث فرهنگی مجوز دریافت کنند.

محوطه باستانی سیلک از چهار بخش شامل ۲ تپه شمالی (کاوشها) و جنوبی (بزرگ و ۲ گورستان (الف در شرق تپه جنوبی) و (ب در غرب تپه شمالی) تشکیل شده است.

بیش از یکهزار و ۷۰۰ اثر تاریخی با ارزش مجموعا ۲۳۲ اثر ثبت ملی در شهرستان کاشان وجود دارد.

اخبار

تکذیب نهایی شدن تیمداری شهرداری گرگان در لیگ برتر

آرش فولادیان با تبریک روز خبرنگار و تقدیر از همه خبرنگاران و رسانه‌های فعال در استان گلستان و سطح کشور که اخبار صادقانه، صحیح و دقیق را منعکس می‌کنند درباره مطلب منتشر شده در یکی از خبرگزاری‌های استان از قول مسئولان ورزشی و جوانان گلستان درباره قطعی شدن تیمداری شهرداری گرگان در فصل آینده لیگ برتر بسکتبال باشگاه‌های کشور گفت: این خبر را رسما تکذیب می‌کنیم‌ودی ادامه داد: هنوز هیچ تصمیمی درباره تیمداری در فصل آینده گرفته نشده و با توجه به حضور معین ورزش و جوانان و رئیس فدراسیون در گرگان منتظر نظر رسمی و نهایی وزارت ورزش در خصوص خواسته‌های شهرداری گرگان هستیم‌خاطرنشان کرد بسکتبال شهرداری گرگان صحیح کرد، ما پیگیری‌هایی را هم بعد از انتظار خبر با معین‌ورزش و جوانان گلستان داشتیم که اینان هم اعلام کردند که به هیچ عنوان مطلب را اینگونه که منتشر شده بیان نکرده است.فولادیان گفت: متاسفانه به نظر می‌رسد انتشار خبرنگار و آن رسانه بدنبال پاریه جلب خبرنگار بیان معین‌ورزش و جوانان گلستان شده است.وی با تقدیر از تمام تلاش‌ها و پیگیری‌ها و زحمات معین‌ورزش و جوانان گلستان در خصوص خواسته‌های تیم بسکتبال شهرداری گرگان از فدراسیون بسکتبال گفت: همانطور که معین‌ورزش و جوانان در بخشی از این گفت‌وگوی منتشر شده به آن اشاره کردند، تیم شهرداری گرگان مدیریت مستقل دارد و هرگونه تصمیم‌گیری برای تیمداری و یا عدم شرکت در لیگ برتر بسکتبال بر عهده مدیران این مجموعه است.سخنگوی تیم بسکتبال شهرداری گرگان تصریح کرد: ما زمانی که به حقوق تعدادی تیم بسکتبال شهرداری گرگان و ارزش‌گذاری هواداران این تیم به عنوان پشتوانه‌ترین و با فرهنگ‌ترین هواداران بسکتبال کشور که به عنوان سرمایه اجتماعی محسوب می‌شود احترام گذاشته نشود تیمداری گرگان در لیگ برتر حاضر نخواهد شد.فولادیان در پایان بیان کرد: تاکید می‌کنم همچنان بر مواضع قبلی خود استوار هستیم و هنوز هیچ تصمیم جدیدی اتخاذ نشده است.

آگهی حصر وراثت

آقای حامد کرم پارندی دارای شناسنامه شماره ۲ به شناسنامه شناسنامه و کوائی خود و همسر آقای محمد کرم پارندی به شناسنامه شماره ۱۵۵۰ شناسنامی شرح دادخواست حصر وراثت به کلاسه ۱۴۰۳۰۰۰

خبرنگاران قم را شاید بتوان پرکارترین خبرنگاران کشور دانست



سیدحسن حسینی‌نوده در گفتگویی اظهار داشت: وجود حرم مطهر حضرت معصومه (س)، حوزه‌های علمیه، مراجع عظام تقلید و هم‌چنین برنامه‌های خبری زیادی که هرروزه در این استان برگزار می‌شود نشان از حجم بالای فعالیت خبرنگاران قمی است.

مدیر روابط عمومی سپاه امام علی ابن ابیطالب (ع) بیان کرد: طرح تجلیل خبرنگاران برتر در حوزه سپاه و بسیج در دستور کار قرارگرفته است، به‌منظور ارج نهادن به زحمات و تلاش‌های بی‌شائبه اصحاب رسانه از سوی معاونت روابط عمومی و تبلیغات سپاه علی ابن ابیطالب (ع) و خبرگزاری بسیج قم برگزار می‌شود.حسینی نوده عنوان کرد: از ۱۵ الی ۲۵ مرداد با همراهی یکی از اعضای هیئت‌رئیسه فرماندهی سپاه استان در دفاتر خبرگزاری‌ها و پایگاه‌های خبری حضور پیدا می‌کنیم و با توجه به برنامه‌ریزی صورت گرفته ۲۵ نفر از خبرنگاران، عکاسان، تصویربرداران و فعالان رسانه‌ای استان تقدیر می‌شوند.

وی گفت: سال‌های گذشته همایش و برنامه‌های بسیار خوبی برای تجلیل از خبرنگاران استان برگزار می‌شد و امسال با توجه به شیوع کرونا این طرح برگزار می‌شود که سبب انس و الفت بیشتری می‌شود و همچنین مشکلات خبرنگاران استان بررسی می‌شود.مدیر روابط عمومی سپاه امام علی ابن ابیطالب (ع) با اشاره به ظرفیت بالای خبرنگاران استان تصریح کرد:با تلاش مشترک و تبادل تجربیات در راستای رفع موانع کوشیده و این برنامه منجر به تقویت تعاملات دوسویه می‌شود.حسینی نوده خاطرنشان کرد: انتشار و پوشش اخبار و فعالیت‌های سپاه و بسیج در رسانه به‌منظور ترویج حسنات و اطلاع‌رسانی برنامه‌های این نهاد مقدس با جامعه، همچنین تقویت روند هم‌اندیشی، همدلی و همکاری فعالان رسانه و سپاه استان ازجمله اهداف این طرح است.

آغاز همکاری ۲۰ سمن زیست محیطی استان با آبفا اصفهان

اصفهان – مرادیان: مدیر روابط عمومی و آموزش همگانی شرکت آبفا استان اصفهان با تاکید بر همکاری با تشکل های زیست محیطی استان گفت: سمن‌ها نقش مهمی در فرهنگ سازی پیرامون موضوعات مختلف در بطن جامعه دارند به طوریکه می توان گفت سازمان‌های مردم نهاد به عنوان چشم بیدار جامعه می توانند به حل معضلات فرهنگی کمک شایانی کنند و در این راستا شرکت آبفا استان اصفهان با هدف ترویج مصرف بهینه آب در جامعه همکاری با ۲۰ تشکل مردم نهاد محیط زیستی در استان را آغاز نمود.

سید اکبر بنی طباء با قدردانی از تلاش سازمان‌های مردم نهاد در زمینه زیست محیطی در استان تصریح کرد: خوشبختانه سازمان های مردم نهاد روز به روز گسترش یافته و تاثیر گذاری آنها در جامعه بیشتر می شود. براین اساس در نظر گرفته شده با کمک و همکاری این نهاد های مردمی بتوانیم فرهنگ درست مصرف کردن آب را به قشرهای مختلف آموزش داده و نهادینه کنیم.

وی افزود: شرکت آبفا استان اصفهان در نظر دارد با مشارکت تشکل‌های مردم نهاد برای فرهنگ سازی بیشتر در امر مصرف بهینه آب برنامه های مختلف فرهنگی و آموزشی در دستور کار قرار دهد.

سمیه بهرامیان از انجمن پیام آوران سبز پارسی سمیرم گفت: مردم هنوز با تبعات بحران کم آبی به خوبی واقف نیستند در حالیکه اگر آموزش هایی همراه با ترس در دستور کار قرار گیرد شاید مردم بهتر مصرف بهینه آب را مد نظر قرار دهند که پیشنهاد می شود در شبکه های اجتماعی برنامه چالش مصرف آب ایجاد کرد.

محبوبه قاسمی از جمعیت یاران خمینی شهر گفت: افرادی که به فرهنگسراها مراجعه می کنند دارای ظرفیت بسیار خوبی در تهیه محتوای های آموزشی در راستای مصرف بهینه آب هستند که اگر از این ظرفیت ها استفاده شود می توان فرهنگ مصرف بهینه آب را در جامعه به خوبی نهادینه کرد.

و در پایان حشمت اله انتخابی دبیر شورای هماهنگی سازمان های مردم نهاد زیست محیطی استان گفت: از فعالان زیست محیطی استان درخواست می شود راهکارهای جدید و خلاقانه ای در رابطه با مصرف بهینه آب ارائه دهند تا در جلسات آتی با رسیدن به جمع بندی همکاری ها به طور جدی گسترش یابد.

بازدید معاون عمرانی استانداری خوزستان از مرکز پایش و دیسپاچینگ شرکت توزیع نیروی برق خوزستان

معاون امور عمرانی استانداری خوزستان با حضور سرزده در شرکت توزیع نیروی برق خوزستان از مراکز پایش و دیسپاچینگ این شرکت بازدید نمود.

فاضل عبیات معاون امور عمرانی استانداری خوزستان در این بازدید که حدودا ۳ ساعت به طول انجامید در جریان روند اقدامات صورت گرفته در این مراکز و همچنین عملکرد آنها قرار گرفت و گزارشی از اهم فعالیت های این دو مرکز به ایشان ارائه شد.

در این بازدید که با همراهی علی خدری مدیرعامل این شرکت صورت گرفت، سیاوش کریمی معاونت مشترکین گزارشی ازعملکرد و نقش مهم مرکز پایش، در رصد و کنترل بار شبکه استان در زمان اوج بار ارائه و اظهار داشت؛ مصرف برق در استان خوزستان به دلیل گرمای بالای ۵۰ درجه گریز ناپذیر بوده و هدف مرکز پایش در راستای سیاست توانیر مبنی بر مدیریت سمت بار و بدون خاموشی برنامه ریزی شده است که شرکت توزیع برق خوزستان با جلب همکاری و انعقاد تفاهم نامه هایی که با صنایع استان انجام می پذیرد، وهمچنین حذف خاموشی های با برنامه و رصد و کنترل لحظه به لحظه شبکه توزیع برق به پایداری شبکه استان و پیک کشور کمک به



سزایی می نماید.

در ادامه نیز علی خدری مدیرعامل شرکت توزیع نیروی برق خوزستان ضمن تشکر از همکاری استانداری خوزستان نسبت به کاهش ساعت اداری در استان گفت، با انجام و اجرای تفاهم نامه ها با صنایع و همچنین کاهش ساعت اداری، حدود ۳۵۰ مگاوات از بار شبکه استان و کشور کاسته شده که می توان گفت شرکت توزیع نیروی برق خوزستان با اقدامات و تدابیر صورت گرفته یک نیروگاه مجازی ۵۰۰ مگاواتی در پیک بار ایجاد نموده است.

وی در ادامه افزود، خوشبختانه با تلاش و همت کارکنان، این شرکت تاکنون خاموشی برنامه ریزی شده نداشته و خاموشی های جزئی صورت گرفته ناخواسته و بصورت اتفاقی بوده که برای شبکه برق پیش آمده است.

در پایان معاون امور عمرانی استاندار از مرکز دیسپاچینگ بازدید و با تایید عملکرد این دو مرکز در رصد ، مدیریت و کنترل بار شبکه برق استان افزود، در این روزهای گرم و طاقت فرسا بزرگترین دغدغه استانداری وضعیت برق رسانی به مردم می باشد که به واقع پایداری شبکه برق استان و جلوگیری از قطعی برق شهروندان خوزستانی ستودنی است و این مهم مرهون مدیریتی توانمند و زحمات و تلاش های کارکنان مجموعه توزیع برق خوزستان می باشد، که حضور اینجانب نیز در این مجموعه در جهت تشکر و قدردانی می باشد.

انجام ۲هزار و ۹۷۶آزمایش کلرسنجی آب در شهر های علی آبادکتول و فاضل آباد

مدیر امور آب و فاضلاب علی آباد کتول از انجام ۲هزار و ۹۷۶ آزمایش کلرسنجی آب در چهار ماهه اول سال جاری در شهر های علی آبادکتول و فاضل آباد خبر داد .به گزارش روابط عمومی شرکت آب و فاضلاب استان گلستان ، مهندس»رضا سوخته سرایی» افزود : کلرسنجی آب با هدف تامین آب شرب سالم و بهداشتی برای مشترکین انجام می شود.سوخته سرایی گفت : شستشو۵هزار متر خط انتقال و ۳هزار و ۵۰۰متر شبکه توزیع آب با هدف بهبود وضعیت کیفی آب در شهرهای علی آباد کتول و فاضل آباد از دیگر فعالیت های انجام شده در چهار ماهه اول سال جاری بوده است.

وی تصریح کرد : تعویض ۳۹ فقره کنتور خراب و فرسوده، جابجائی ۴ فقره کنتور، ۲۵ مورد بازدید و تست کنتور، نصب ۹۹ فقره انشعاب آب، استاندارد سازی ۲۸ انشعاب قدیمی ، رفع ۱۹۶مورد اتفاقات انشعاب و رفع ۴۱ مورد اتفاقات شبکه از دیگر اقدامات این امور بوده است .مدیر امور آب و فاضلاب علی آباد کتول افزود : اجرای ۳۲۰متر اصلاح و توسعه شبکه، مرئی کردن ۱۹فقره شیرآلات ، ۱۷حلقه تعمیرات و نگهداری چاه ، تجهیز و بهره برداری ۱ حلقه چاه ، سرویس ۱دستگاه دیزل ژنراتور،تعویض ۱دستگاه الکتروپمپ فرسوده و خرید و نصب ۱فقره سافت استارتر از دیگر فعالیت های این امور در مدت مذکور بوده است .گفتنی است؛ تعداد ۱۸ هزار و ۱۸ مشترک در شهر علی آبادکتول و ۶ هزار و ۷۲۱ مشترک در شهر فاضل آباد تحت پوشش شبکه توزیع آب شرب امور آب و فاضلاب علی آبادکتول می باشد.

اخبار

زیرساخت های صادراتی استان خراسان رضوی توسعه می یابد

رئیس سازمان صنعت، معدن و تجارت خراسان رضوی گفت: با درخواست این سازمان در جهت حمایت از صادرات، بزودی با تخصیص مشوق هایی، زیرساختهای صادراتی استان، توسعه یافته و تجهیز می شود.محمدرضا مس فروش اظهارداشت: بر این اساس و با اعلام سازمان توسعه تجارت ایران، مشوق های صادراتی در سال جاری در حوزه زیرساختی در دو بخش کمکهای بلاعوض (بعد از اتمام عملیات احداث، توسعه و تجهیز زیرساخت) و پرداخت کمک سود اعتبارات صادراتی صورت می پذیرد.وی افزود: مشوقهای صادراتی در حوزه پایانه های صادراتی نیز، صرفا جهت تجهیز و توسعه صورت می پذیرد.مس فروش تصریح کرد: همچنین مشوقهای صادراتی در سایر حوزه های زیرساختی از جمله سردخانه های زیر صفر و بالای صفر، انبارهای دپوی کالاهای صادراتی و کانتینرهای یخچالدار صرفا جهت احداث مجموعه های فوق الذکر صورت می پذیرد.وی افزود: لیستی از پروژه های زیرساختی استان توسط این سازمان به سازمان توسعه تجارت ایران پیشنهاد داده شده است که شامل پرداخت بخشی از هزینه های ساخت سردخانه جهت نگهداری مواد غذایی و کشاورزی فسادپذیر در مرز دوغارون، پرداخت بخشی از هزینه های ساخت انبار مکانیزه جهت نگهداری محصولات صادراتی کشاورزی و غذایی در مرز لطف آباد و پرداخت بخشی از هزینه های تجهیز، راه اندازی و توسعه پایانه های صادراتی با اولویت پایانه های مرزی در محل پایانه عام دوغارون می باشد. مس فروش تاکید کرد:پس از انجام مراحل فوق الذکر و بر اساس مفاد بسته حمایت از صادرات غیر نفتی و شیوه نامه های مصوب، نسبت به تخصیص مشوقهای صادراتی توسط سازمان توسعه تجارت ایران و با همکاری سازمان صمت استان، اقدام مقتضی صورت خواهد پذیرفت .لازم به ذکر است علاقمندان به استفاده از تسهیلات اشاره شده در رسته های مصوب برای استان(مربوط به دوغارون و لطف آباد) می توانند حداکثر تا ۹۹/۵/۲۳ درخواست خود را به همراه سایر مدارک مورد نیاز از جمله مجوزهای دستگاه های مرتبط و سرمایه گذاری های انجام شده و غیره جهت بررسی به اداره بازرگانی خارجی سازمان صنعت، معدن و تجارت استان ارائه نمایند تا ضمن تکمیل فرم های مورد نظر، در جلسات مربوطه مورد ارزیابی قرار گرفته و پس از انتخاب مجری ذیصلاح، اقدامات لازم در این خصوص صورت پذیرد.

رفع اتفاقات شکستگی خط انتقال ۴۵۰میلی متری کمربندی گرگان

مدیر امور آب و فاضلاب گرگان از رفع اتفاقات خط ۴۵۰میلی متری کمربندی گرگان خبر داد .به گزارش روابط عمومی و آموزش همگانی شرکت آب و فاضلاب استان گلستان ، قربان غلامی افزود : شکستگی ایجاد شده در خط ۴۵۰میلی متری شبکه توزیع آب شرب واقع در خط انتقال اصلی کمربندی گرگان (راه آهن) با همت و تلاش شبانه روزی و بی وقفه اکیپ اتفاقات این امور در اسرع وقت مرتفع گردید.وی تصریح کرد : پس از وقوع اتفاق فوق بلافاصله اکیپ حوادث و اتفاقات به همراه تجهیزات مورد نیاز به محل اعزام و در راستای کاهش هدر رفت ، اتفاقات خط ۴۵۰ میلی متری که دچار آسیب شده بود ، ترمیم و روند آبرسانی به مشترکین به حالت عادی بازگشت .مدیر امور آب و فاضلاب گرگان در پایان با بیان اینکه که انجام تعمیرات شبکه در این شهر به روز می باشد از شهروندان درخواست کرد به محض اطلاع از هرگونه حادثه در انشعابات شبکه های توزیع وخطوط انتقال با سامانه ارتباطات مردمی ۱۲۲ شرکت آب و فاضلاب تماس تا نسبت به رفع آن اقدام گردد.

آگهی تغییرات شرکت گروه توسعه صنعتی آسیا مجد شرکت سهامی خاص به شماره ثبت ۱۰۰۰۸ و شناسه ملی ۱۰۳۸۰۲۵۷۳۹۰

به استناد صورتجلسه هیئت مدیره مورخ ۱۳۹۹/۰۴/۰۱ و اجازه مجمع عمومی فوق العاده مورخ ۹۸/۱۱/۲۰ تصمیمات ذیل اتخاذ شد : سرمایه شرکت از مبلغ ۱۰۰۰۰۰۰۰۰ ریال به مبلغ ۳۷۰۰۰۰۰۰۰۰ ریال منقسم به ۱۰۰۰۰۰ سهم ۳۷۰۰۰۰ریالی با نام ازمحل مطالبات حال شده سهامداران افزایش یافت و ماده مربوطه در اساسنامه بشرح ذیل اصلاح گردید : ماده ۵ اصلاحی : سرمایه شرکت مبلغ ۳۷۰۰۰۰۰۰۰۰ ریال منقسم به ۱۰۰۰۰۰سهم ۳۷۰۰۰۰ریالی با نام که تماماً پرداخت گردیده است.

اداره کل ثبت اسناد و املاک استان خراسان رضوی اداره ثبت شرکت ها و موسسات غیر تجاری مشهد (۹۲۷۹۸)

آگهی تغییرات شرکت اقتصاد بیدار الماس کاران مشهد شرکت سهامی خاص به شماره ثبت ۷۲۴۲۰ و شناسه ملی ۱۴۰۰۹۱۸۰۵۲۰

به استناد صورتجلسه هیئت مدیره مورخ ۱۳۹۹/۰۴/۱۶ تصمیمات ذیل اتخاذ شد : ۱-آقای سعید جلالیان ملائی به شماره ملی ۰۹۳۱۵۳۰۰۰۸ به سمت رئیس هیئت مدیره و مدیرعامل ۲- خانم بی بی عطیه میرحسینی موسوی به شماره ملی ۰۹۳۸۱۵۳۵۸۷ به سمت نائب رئیس هیئت مدیره ۳-آقای غلامعباس جلالیان ملائی به شماره ملی ۰۹۴۳۸۴۷۸۸۵ به سمت عضوهیئت مدیره شرکت برای باقیمانده مدت تصدی تا تاریخ ۱۴۰۱/۳/۱۳ انتخاب گردیده اند. - کلیه اوراق و اسناد بهادار و تعهد آور شرکت از قبیل چک ، سفته ، بروات ، قراردادها عقود اسلامی و همچنین کلیه نامه های عادی و اداری باامضاء آقای سعید جلالیان ملائی یا خانم بی بی عطیه میرحسینی موسوی هر یک به تنهایی همراه با مهر شرکت معتبر می باشد

اداره کل ثبت اسناد و املاک استان خراسان رضوی اداره ثبت شرکت ها و موسسات غیر تجاری مشهد (۹۲۷۸۴۷)

آگهی تغییرات شرکت فن آوران داده پرداز نوژان شرکت سهامی خاص به شماره ثبت ۶۳۳۴۹ و شناسه ملی ۱۴۰۰۷۲۸۱۱۲۸

به استناد صورتجلسه هیئت مدیره مورخ ۱۳۹۹/۰۴/۲۲ تصمیمات ذیل اتخاذ شد : حمیرا هاشمی کد ملی۰۶۸۰۲۱۴۲۹۱ به سمت رئیس هیئت مدیره و باقر طالبی هاشمی کد ملی۰۹۳۹۴۷۳۳۵۶ به سمت نایب رئیس هیئت مدیره و پدرام هاشمی کد ملی ۰۹۲۲۵۵۰۰۴۲به سمت مدیر عامل و خارج از اعضای هیئت مدیره و پیمان طالبی هاشمی کد ملی۰۹۲۱۶۶۹۸۰۱به سمت عضو هیئت مدیره انتخاب گردیدند. کلیه اسناد و اوراق بهادار و تعهدآور شرکت به امضاء منفرد مدیر عامل همراه با مهر شرکت دارای اعتبار می باشد.

اداره کل ثبت اسناد و املاک استان خراسان رضوی اداره ثبت شرکت ها و موسسات غیر تجاری مشهد (۹۲۷۸۵۸)

تاسیس شرکت سهامی خاص تجهیز آذین گستر فرتاک در تاریخ ۱۳۹۹/۰۴/۱۶ به شماره ثبت ۷۲۸۳۰ به شناسه ملی ۱۴۰۰۹۲۶۳۹۹۱ ثبت و امضا ذیل دفاتر تکمیل گردیده که خلاصه آن به شرح زیر جهت اطلاع عموم آگهی میگردد.

موضوع فعالیت :تولید و فروش کلیه ملزومات مبلمان و تجهیزات اداری مدارس میز فلزی مبلمان چوبی و آمفی تئاتر پس از اخذ مجوز شرکت در مناقصات و مزایدات و عقد قرار داد با اشخاص حقیقی و حقوقی اخذ وام و استفاده از تسهیلات بانک ها و موسسات مالی به صورت ریالی و ارزی جهت شرکت ایجاد نمایندگی در داخل و خارج از کشور انجام فعالیت های بازرگانی و صادرات و واردات کلیه کالاهای مجاز درصورت لزوم پس از اخذ مجوزهای لازم از مراجع ذیربط مدت فعالیت : از تاریخ ثبت به مدت نامحدود مرکز اصلی : استان خراسان رضوی ، شهرستان مشهد ، بخش مرکزی ، دهستان تبادکان ، روستا گرجی علیا، محله مجتمع تلاش ، خیابان گرجی علیا ۸/۶[صنعت] ، پلاک ۰ ، طبقه همکف کدپستی ۹۱۴۹۱۷۳۱۱۴ سرمایه شخصیت حقوقی عبارت است از مبلغ ۱۰۰۰۰۰۰ ریال نقدی منقسم به ۱۰۰ سهم ۱۰۰۰۰ ریالی تعداد ۱۰۰ سهم آن با نام عادی مبلغ ۱۰۰۰۰۰۰ ریال توسط موسسین طی گواهی بانکی شماره ۵۰۸۳۷۱۱ مورخ ۰۷/۰۴/۱۳۹۹ نزد بانک توسعه تعاون شعبه امام خمینی با کد ۱۹۰۱ پرداخت گردیده است اعضا هیئت مدیره آقای محمد یار احمدی به شماره ملی ۰۹۲۱۶۹۹۵۹۱ و به سمت رئیس هیئت مدیره به مدت ۲ سال آقای احمد رحمانی به شماره ملی ۰۹۳۷۹۵۵۸۷۶ و به سمت نایب رئیس هیئت مدیره به مدت ۲ سال و به سمت مدیرعامل به مدت ۲ سال آقای مهدی قربانی شادمهری به شماره ملی ۰۹۴۴۷۵۲۵۲۷ و به سمت عضو هیئت مدیره به مدت ۲ سال دارندگان حق امضا : کلیه اوراق و اسناد بهادار و تعهد آور شرکت از قبیل چک ، سفته ، بروات ، قراردادها عقود اسلامی و همچنین کلیه نامه های عادی و اداری باامضاء منفرد مدیر عامل همراه با مهر شرکت معتبر می باشد اختیارات مدیر عامل : طبق اساسنامه بازرسان آقای پرویز حسین پور حجار به شماره ملی ۰۹۲۱۵۹۶۲۶۱ به سمت بازرس علی البدل به مدت یک سال مالی آقای علیرضا ایران منش به شماره ملی ۰۹۴۵۵۷۶۲۹۳ به سمت بازرس اصلی به مدت یک سال مالی روزنامه کثیر الانتشار اخبار صنعت جهت درج آگهی های شرکت تعیین گردید. ثبت موضوع فعالیت مذکور به منزله اخذ و صدور پروانه فعالیت نمی باشد.

اداره کل ثبت اسناد و املاک استان خراسان رضوی اداره ثبت شرکت ها و موسسات غیر تجاری مشهد (۹۲۷۷۴۷)

آگهی تغییرات شرکت تامین انرژی سپنتا توس شرکت سهامی خاص به شماره ثبت ۶۳۸۲۶ و شناسه ملی ۱۴۰۰۷۴۱۱۵۵۱

به استناد صورتجلسه هیئت مدیره مورخ ۱۳۹۸/۱۲/۲۴ تصمیمات ذیل اتخاذ شد : بنا به تفویض اختیار حاصله از مجمع عمومی فوق العاده مورخ ۱۳۹۸/۱۲/۲۴ به هیات مدیره در خصوص افزایش سرمایه ضمن رعایت کلیه تشریفات قانونی سرمایه شرکت از مبلغ ۱۰۰۰۰۰۰۰۰ریال به مبلغ ۱۰۰۰۰۰۰۰۰۰ریال از محل تبدیل مطالبات حال شده سهامداران و سود تقسیم نشده مورد تصویب قرار گرفت.و با عنایت به اظهارنامه تنظیمی و همچنین سند حسابداری صادره مبنی بر تصفیه مطالبات و انتقال مطالبات و سود تقسیم نشده مذکور به حساب سرمایه هیئت مدیره شرکت افزایش مزبور را عملی دانسته در نتیجه مبلغ ۹۰۰۰۰۰۰۰۰ ریال از حساب بدهی شرکت کسر گردیده و به حساب سرمایه منظور گردیده است در نتیجه ماده ۵ اساسنامه به شرح ذیل اصلاح می گردد : ماده ۵ اصلاحی : سرمایه شرکت مبلغ ۱۰۰۰۰۰۰۰۰۰ریال منقسم به ۱۰۰۰ سهم ۱۰۰۰۰۰۰ریالی با نام می باشد که تماماً پرداخت گردیده است.

اداره کل ثبت اسناد و املاک استان خراسان رضوی اداره ثبت شرکت ها و موسسات غیر تجاری مشهد (۹۲۷۸۴۱)

آگهی تغییرات شرکت حمل و نقل بین‌المللی ستاره شب طوس شرکت سهامی خاص به شماره ثبت ۱۰۶۴۲ و شناسه ملی ۱۰۳۸۰۲۶۳۵۵۸

به استناد صورتجلسه هیئت مدیره مورخ ۱۳۹۹/۰۴/۰۵ و نامه شماره ۲۲۸۴ مورخ ۱۳۹۹/۰۴/۰۸ انجمن صمفی شرکتهای حمل و نقل بین الملل خراسان تصمیمات ذیل اتخاذ شد : - آقای عماد خباز به شماره ملی ۰۹۳۹۸۰۵۵۲۹ به عنوان بازرس اصلی و آقای محمد جواد محمد رضائی به شماره ملی ۰۹۴۴۵۸۸۱۱۵ به عنوان بازرس علی البدل برای یک سال مالی انتخاب گردیدند. - روزنامه کثیرالانتشار هدف و اقتصاد جهت درج آگهی های شرکت تعیین شد. - اعضاء هیئت مدیره به قرار ذیل برای مدت دو سال انتخاب گردیدند: آقای مجید جلالیان خوشنود به شماره ملی ۰۹۴۳۲۰۳۹۳۷ و خانم منیره امامی به شماره ملی ۰۷۹۲۷۸۶۴۲۴ و آقای محمد حسین لوکی به شماره ملی ۰۷۹۰۳۰۸۹۰۸

اداره کل ثبت اسناد و املاک استان خراسان رضوی اداره ثبت شرکت ها و موسسات غیر تجاری مشهد (۹۲۷۸۸۵)

آگهی تغییرات شرکت پارس سامان طوس شرکت سهامی خاص به شماره ثبت ۲۳۸۷۸ و شناسه ملی ۱۰۳۸۰۳۹۳۱۸۲

به استناد صورتجلسه هیئت مدیره مورخ ۱۳۹۹/۰۲/۰۱ تصمیمات ذیل اتخاذ شد : : ۱ـ آقای مسعود حکیمی راد به کدملی ۰۸۷۲۱۴۳۵۷۰ به سمت رئیس هیئت مدیره ۲ـ آقای افشین حکیمی راد به کدملی ۰۸۲۹۳۳۹۴۱۸ به سمت عضو هیئت مدیره و مدیرعامل ۳ـ خانم مهرانگیز افشاری راد به کدملی ۰۶۸۱۶۱۸۹۵۷ به سمت نایب رئیس هیئت مدیره هیئت مدیره -کلیه اوراق و اسناد رسمی و تعهدآور و بانکی با امضای منفرد مدیرعامل همراه با مهر شرکت دارای اعتبار خواهد بود .

اداره کل ثبت اسناد و املاک استان خراسان رضوی اداره ثبت شرکت ها و موسسات غیر تجاری مشهد (۹۲۷۷۷۹)

آگهی تغییرات شرکت آینده گشایان صالح شرکت سهامی خاص به شماره ثبت ۲۱۸۴۴ و شناسه ملی ۱۰۳۸۰۳۷۳۳۱۶

به استناد صورتجلسه هیئت مدیره مورخ ۱۳۹۸/۱۱/۲۰ تصمیمات ذیل اتخاذ شد : آقای حسین آقائی به کدملی۰۹۳۴۴۲۸۲۹۸ خانم فاطمه قهرمانی به کدملی ۰۷۳۱۶۵۶۸۶۵ آقای احمد آقائی به کدملی ۰۹۳۹۳۰۸۰۰۲ برای مدت باقیمانده تصدی تا تاریخ ۱۴۰۰/۰۲/۲۵ انتخاب شدند

اداره کل ثبت اسناد و املاک استان خراسان رضوی اداره ثبت شرکت ها و موسسات غیر تجاری مشهد (۹۲۷۸۳۵)

آگهی تغییرات شرکت فن آوران داده پرداز نوژان شرکت سهامی خاص به شماره ثبت ۶۳۳۴۹ و شناسه ملی ۱۴۰۰۷۲۸۱۱۲۸

به‌استنادصورتجلسه‌مجمع‌عمومی‌عادی‌بطورفوق‌العاده‌مورخ۱۳۹۹/۰۴/۲۲ تصمیمات ذیل اتخاذ شد : حمیرا هاشمی کدملی۰۶۸۰۲۱۴۲۹۱ و باقر طالبی هاشمی کدملی۰۹۳۹۴۷۳۳۵۶ و پیمان طالبی هاشمی کد ملی ۰۹۲۱۶۶۹۸۰۱ به سمت اعضا هیئت مدیره برای مدت دو سال انتخاب گردیدند. امیر حسین وفادار مقدم کدملی۰۹۲۲۷۹۲۹۱۷ به سمت بازرس اصلی و عرفان شریفان کدملی۰۹۲۳۶۵۹۱۱۰ به سمت بازرس علی البدل برای مدت یک سال مالی انتخاب شدند. روزنامه کثیرالانتشار اخبار صنعت جهت نشر آگهی های شرکت انتخاب شد.

اداره کل ثبت اسناد و املاک استان خراسان رضوی اداره ثبت شرکت ها و موسسات غیر تجاری مشهد (۹۲۷۸۵۱)

آگهی تغییرات شرکت حمل و نقل بین‌المللی ستاره شب طوس شرکت سهامی خاص به شماره ثبت ۱۰۶۴۲ و شناسه ملی ۱۰۳۸۰۲۶۳۵۵۸

به استناد صورتجلسه هیئت مدیره مورخ ۱۳۹۹/۰۴/۰۵ و نامه شماره ۲۲۸۴ مورخ ۰۸/۰۴/۱۳۹۹ انجمن صمفی شرکتهای حمل و نقل بین الملل خراسان تصمیمات ذیل اتخاذ شد : آقای مجید جلالیان خوشنود کدملی۰۹۴۳۲۰۳۹۳۷ به سمت رئیس هیئت مدیره خانم منیره امامی کدملی۰۷۹۲۷۸۶۴۲۴ به سمت نایب رئیس هیئت مدیره و آقای محمد حسین لوکی کد ملی۰۷۹۰۳۰۸۹۰۸ به سمت مدیر عامل و عضو هیئت مدیره برای مدت دو سال انتخاب شدند و کلیه اوراق و اسناد بهادار و تعهد آور شرکت از قبیل چک ، سفته ، بروات ، قراردادها، عقود اسلامی و همچنین کلیه نامه های عادی و اداری باامضاء مشترک رئیس هیئت مدیره و نائب رئیس هیئت مدیره و کلیه اوراق و اسناد اتاق بازرگانی باامضاء منفرد مدیرعامل و مهرشرکت معتبر می باشد.

اداره کل ثبت اسناد و املاک استان خراسان رضوی اداره ثبت شرکت ها و موسسات غیر تجاری مشهد (۹۲۷۸۸۹)

آگهی تغییرات شرکت آینده گشایان صالح شرکت سهامی خاص به شماره ثبت ۲۱۸۴۴ و شناسه ملی ۱۰۳۸۰۳۷۳۳۱۶

به استناد صورتجلسه مجمع عمومی عادی بطور فوق العاده مورخ ۱۳۹۸/۱۱/۲۰ تصمیمات ذیل اتخاذ شد : آقای حسین آقائی به کدملی۰۹۳۴۴۲۸۲۹۸ خانم فاطمه قهرمانی به کدملی ۰۷۳۱۶۵۶۸۶۵ آقای احمد آقائی به کدملی ۰۹۳۹۳۰۸۰۰۲ برای مدت باقیمانده تصدی تا تاریخ ۱۴۰۰/۰۲/۲۵ انتخاب شدند

اداره کل ثبت اسناد و املاک استان خراسان رضوی اداره ثبت شرکت ها و موسسات غیر تجاری مشهد (۹۲۷۸۳۵)

فهرست
صفحه اول
ایران و جهان
اقتصادي
انرژی
بانک و بیمه
شهرستان
صفحه آخر

شماره: ۱۴۶۵ / سه شنبه ۱۴ مرداد ۱۳۹۹

شهرستان

اخبار صنعت
روزنامه اخبار صنعت ■ سه‌شنبه ۱۴ مرداد ۱۳۹۹ ■ شماره ۱۴۶۵
۷

خبرنگاران قم را شاید بتوان پرکارترین خبرنگاران کشور دانست



سیدحسن حسینی‌نوده در گفتگویی اظهار داشت: وجود حزم مطلوب حضرت معصومه (س)، مراجع عظام تقلید و همچنین برنامه‌های خوب ریاست جمهوری، همزمان در این استان برگزار می‌شود، نشان از حجم بالای فعالیت خبرنگاران قمی است.

مدیر روابط عمومی سپاه ثامن الائمه (ع) بیان کرد: طرح تحلیل خبرنگاران برتر در حوزه سپاه و بسیج در دستور کار قرارگرفته است. همچنین آرین پهلان به رحمانی و تلاش‌های بی‌نشانه انصارالله رسانه از سوی تجلیت روابط عمومی و تبلیغات سپاه علی ابن ابیطالب (ع) و خبرگزاری بسیج قم برگزار می‌شود، حسینی نوده عنوان کرد: از ۱۵ الی ۲۵ مرداد با همراهی یکی از اعضای هیئت‌رئیسه فرهنگی سپاه استان در دفاتر خبرگزاری‌ها و رایانه‌های خبری حضور پیدا می‌کنیم و با توجه به برنامه‌ریزی صورت گرفته ۲۵ نفر از خبرنگاران، فعالان، تصویربرداران و فعالان رسانه‌ای استان تقدیر می‌شوند.

وی گفت: سال‌های گذشته همایش و برنامه‌های بسیار خوبی برای تحلیل از خبرنگاران استان برگزار می‌شد و امسال با توجه به شیوع کرونا این طرح برگزار می‌شود که سبب گرمی و گفت‌وشنودی می‌شود و همچنین مشکلات خبرنگاران استان بررسی می‌شود.حدیر روابط عمومی سپاه ثامن الائمه (ع) با اشاره به ظرفیت بالای خبرنگاران استان تصریح کرد: تلاش مشترک بر آنیم تا بتوانیم در راستای رفع موانع گذشته و این برنامه منجر به تقویت تعاملات شویم.حسینی نوده خاطرنشان کرد: تبادل و پوشش اخبار و فعالیت‌های سپاه و بسیج در رسانه بخصوص تریبون خبرنگاران می‌تواند منجر به حل مشکلات و ایجاد فضای مناسب‌تر برای فعالیت‌های سپاه و بسیج در جامعه شود.

آغاز همکاری ۲۰ سمن زیست محیطی استان با آبفا اصفهان

اصفهان - هراتیان: مدیر روابط عمومی و امور همکاری شرکت آبفا استان اصفهان با تاکید بر همکاری با تشکل‌های مردم‌نهاد محیط‌زیست استان گفت: بسترها مناسبی جهت مهیا شدن زمینه‌های مشارکت مردم در بخش‌های مختلف در این جامعه دارند به طوری که می‌توان گفت سازمان‌های مردم‌نهاد به عنوان جامعه‌ای می‌توانند به حل معضلات فرهنگی کمک شایانی کنند و در این راستا شرکت آبفا استان اصفهان با هدف ترویج مصرف بهینه آب در جامعه همکاری با ۲۰ تشکل مردم‌نهاد محیط‌زیستی در استان را آغاز نمود.

سید اکبر نبی شاه، با قدردانی از تلاش سازمان‌های مردم‌نهاد در زمینه زیست محیطی در استان تصریح کرد: خوشبختانه سازمان‌های مردم‌نهاد پیوند بسیار خوبی با مردم گسترش یافته و تاثیر گذاری آنها در جامعه بیشتر می‌شود براین اساس در نظر گرفته شده با کمک و همکاری این نهاد مراسم بزرگداشت روز جهانی مختلف آموزش داده و بهداشت کنیم.

وی افزود: شرکت آبفا استان اصفهان نیز علاوه بر مشارکت تشکل‌های مردم‌نهاد برای فرهنگ سازی بیشتر در امر مصرف بهینه آب برنامه‌های مختلف فرهنگی و آموزشی در دستور کار قرار دهد.

سمیه پورشنان از انجمن پیام آوران سبز پارسی نمود: شرکت مردم هدی با سعادت بخوان که آبی به خوبی واقف نیستند در حالیکه اگر آموزش‌های همراه با تبیین در دستور کار قرار گیرد شاهد مردم بهتر مصرف بهینه آب را شد طور قرار خواهد گرفت که پیشنهاد می شود در شبکه های اجتماعی برنامه مالی مصرف آب ایجاد کرد.

محبوبه قاسمی از جمعیت یاران خضری شهر گلدشت گزارش داد که فرهنگسراها مراجعه می کنند دارای ظرفیت بسیار خوبی در تهیه محتوای های آموزشی در راستای مصرف بهینه آب هستند که اگر از این ظرفیت ها استفاده شود می توان فرهنگ مصرف بهینه آب را در جامعه به خوبی نهادینه کرد.

و در پایان جلسات که اشتغالی دبیر شورای هماهنگی سازمان های مردم نهاد زیست محیطی استان گفت: از فعالان زیست محیطی استان درخواست می شود راهکارهای جدید و خلاقانه ای در رابطه با مصرف بهینه آب ارائه دهند تا در جلسات آتی بازخوانی به جمع جدی همکاری ها به طور جدی گسترش یابد.

بازدید معاون عمرانی استانداری خوزستان از مرکز پایش و دیسپاچینگ شرکت توزیع نیروی برق خوزستان



سرتاسر نیمه‌آباد

در ادامه این خبر خبری سازمان شرکت توزیع نیروی برق خوزستان ضمن تشکر از فعالیت استانداری خوزستان نسبت به کاهش مطالبات کارگری در استان گفت: با اتمام و اجرای تفاهم نامه ها با صنایع و

همچنین کاهش مطالبات کارگری، حدود ۲۵۰ میلیارد از بار شبکه استان و کشور کاسته شده که می توان گفت شرکت توزیع نیروی برق خوزستان با اقدامات و تدابیر صورت گرفته یک نیروگاه مجازی ۵۰۰ مگاواتی در یک از ابعاد تهیه نموده است.

وی در ادامه افزود: خوشبختانه با تلاش و همت کارکنان این شرکت تاکنون خاموشی برنامه ریزی شده نداشته و خاموشی های جزئی صورت گرفته ناخواسته و بصورت اتفاقی بوده که برای شبکه برق بیش آمده است.

در پایان معاون امور عمرانی استاندار از مرکز دیسپاچینگ بازدید و اعلام داشت: مشاوره این مرکز می تواند در شبکه برق استان و کشور در این بخش‌های گروه و هلدنگ فولاد برگزاری نمایند استانداری بصورت برق رسانی به حوزه می باشد که به واقع پاسداری شبکه برق استان و جلوگیری از قطعی برق شهروندان خوزستانی ستودنی است و این مهم موجب محبوبیتی توانمند و زحمات و تلاش های کارکنان مجموعه توزیع برق خوزستان می باشد که حضور اینجانب نیز در این مجموعه در جهت تشکر و قدردانی می باشد.

انجام ۲مزار و ۹۷۶زمایش کلرسنجی آب در شهر های علی آبادکتول و فاضل آباد

مدیر امور آب و فاضلاب علی آباد کتول از انجام ۲هزار و ۷۷۶ آزمایش کلرسنجی آب در چهار ماهه اول سال جاری در شهر های علی آبادکتول و فاضل آباد خبر داد. به گزارش روابط عمومی شرکت آب و فاضلاب استان گلستان ، مهندس مرتضا سرخوش ۲ هزار و ۷۷۶ آزمایش کلرسنجی آب با هدف تامین آب شرب سالم و بهداشتی برای مشترکین انجام می شود.وعنوان داشت : دستیابی به میزان کلر مناسب در شبکه توزیع آب شرب از اهداف اصلی و مهم شرکت آب و فاضلاب می باشد که با توجه به گرمای هوا و افزایش مصرف آب در فصل تابستان ، ۲۰ گروه آزمایش کلر باقیمانده در شبکه توزیع آب شرب شهرهای علی آبادکتول و فاضلاب آباد انجام می شود.سرخوش خاطرنشان کرد: با توجه به اهمیت کیفی آب در شهرهای توزیع آب با هدف بهبود وضعیت کیفی آب در شهرهای

۹اقدام شرکت ، ۱۶حلقه تعمیرات و نگهداری چاه ، تجهیز و بهره برداری ۱ حلقه چاه ، سردوس ۱دستگاه دزدل ژنراتور،تعویض ۱دستگاه الکتروپمپ فرسوده و خرید و نصب ۱کفره ساخت استراتژی از دیگر فعالیت های گسترش صنعت آب و فاضلاب در این حوزه بوده است. همچنین ۲۹ فقره انشعاب استاندارد و بدون انشعاب فاضلی ، رفع ۱۶۰مورد اتفاقات انشعاب و رفع ۲۱ مورد اتفاقات شبکه از دیگر اقدامات این امور بوده است. مدیر امور آب و فاضلاب علی آباد کتول افزود : اجرای ۲۰کیلو اصلاح و توسعه شبکه، برای کردن بافت

آگهی تغییرات شرکت گروه توسعه صنعتی آسیا مجد شرکت سهامی خاص به شماره ثبت ۱۰۰۸ و شناسه ملی ۱۰۳۸۰۲۵۷۳۹۰

آگهی تغییرات شرکت اقتصاد بیدار الماس کاران مشهد شرکت سهامی خاص به شماره ثبت ۷۲۴۲۰ و شناسه ملی ۱۴۰۰۹۱۸۰۵۲۰

آگهی تغییرات شرکت فن آوران داده پرداز نوزان شرکت سهامی خاص به شماره ثبت ۶۳۳۴۹ و شناسه ملی ۱۴۰۰۷۲۸۱۱۲۸

تاسیس شرکت سهامی خاص تجهیز آذین گستر فرتاک در تاریخ ۱۳۹۹/۰۴/۱۶ به شماره ثبت ۷۲۸۳۰ به شناسه ملی ۱۴۰۰۹۲۶۳۹۹۱ ثبت و امضا ذیل دفاتر تکمیل گردیده که خلاصه آن به شرح زیر جهت اطلاع عموم آگهی میگردد.

آگهی تغییرات شرکت باتیس بنای پارس شرکت سهامی خاص به شماره ثبت ۳۴۸۱۰ و شناسه ملی ۱۰۳۸۰۵۰۰۸۳۰

آگهی تغییرات شرکت تامین انرژی سپیدنا توس شرکت سهامی خاص به شماره ثبت ۶۳۸۲۶ و شناسه ملی ۱۴۰۰۷۴۱۱۵۵۱

آگهی تغییرات شرکت حمل و نقل بین‌المللی ستاره شب طوس شرکت سهامی خاص به شماره ثبت ۱۰۶۴۲ و شناسه ملی ۱۰۳۸۰۲۶۳۵۵۸

آگهی تغییرات شرکت آینده گشایان صالح شرکت سهامی خاص به شماره ثبت ۲۱۸۴۲ و شناسه ملی ۱۰۳۸۰۲۷۳۳۱۶

آگهی تغییرات شرکت فن آوران داده پرداز نوزان شرکت سهامی خاص به شماره ثبت ۶۳۳۴۹ و شناسه ملی ۱۴۰۰۷۲۸۱۱۲۸

آگهی تغییرات شرکت حمل و نقل بین‌المللی ستاره شب طوس شرکت سهامی خاص به شماره ثبت ۱۰۶۴۲ و شناسه ملی ۱۰۳۸۰۲۶۳۵۵۸

آگهی تغییرات شرکت پارس سامان طوس شرکت سهامی خاص به شماره ثبت ۲۳۸۷۸ و شناسه ملی ۱۰۳۸۰۳۹۳۱۸۲

اخبار

زیرساخت های صادراتی استان خراسان رضوی توسعه می یابد

رئیس سازمان صنعت، معدن و تجارت خراسان رضوی گفت: با درخواست این سازمان در جهت همسانسازی تعرفه برق با تخصیص مشوق خاص، زیرساخت‌های صادراتی استان، توسعه یافته و تجهیز می شود.محمدرضا سبی فرزین تصریح داشت: در این شرکت و با انعقاد سازمان توسعه تجارت ایران، مشوق های صادراتی در سال جاری در حوزه زیرساختی در دو بخش کشاورزی بالاخص (بعد از کشاورزی صنایع آشپزخانه، توسعه و تجهیز زیرساخت) و پرداخت کمک سود اعتبارات صادراتی صورت می پذیرد.وی افزود: مشوق‌های صادراتی در حوزه پایانه های صادراتی نیز صورت جهت تجهیز و توسعه صورت می پذیرد.حسین فرزین تصریح کرد: همچنین مشوق‌های صادراتی در سایر حوزه های زیرساختی از جمله سردخانه های زیر صفر و بالای صفر، انبارهای دیوی کالاهای صادراتی و کانتینرهای یخچالدار صورت می‌گیرد.وی اظهار داشت: اعتبارات مجموعه های فوق کارگر صورت می پذیرد.وی افزود: همچنین از پروژه های زیرساختی استان توسط این سازمان به سازمان توسعه تجارت ایران پیشنهاد داده شده است که شامل پرداخت بخشی از هزینه های ساخت سردخانه جهت نگهداری مواد غذایی و کشاورزی قبل‌ازورود در مرز تهران‌پارس، پرداخت بخشی از هزینه های ساخت انبار دیگاسوز جهت نگهداری محصولات صادراتی کشاورزی و غذایی در مبدا نظیر آلو و پرتقال، بخشی از هزینه های تجهیز،راه‌اندازی و توسعه پایانه های صادراتی با اولویت پایانه های مرزی در محل پایانه های دوبازرین مرز سن قریش (آب گردنبر از آبخط برآمل قبل‌ازگذر و بر اساس مقاد تصمیمات ۲۰ صادرات غیر نفتی و شیوه‌نامه های مصوبت نسبت به تخصیص مشوق‌های صادراتی توسط سازمان توسعه تجارت ایران و با همکاری ستادملی صادرات استان، اقدام مقتضی صورت خواهد پذیرفت. لازم به ذکر است علاقمندان به استفاده از تسهیلات اشاره شده در رسته های مصوب برای استان‌ها‌ی مربوط به دوتوئین و لطف آباد می توانند حداکثر تا ۹۹/۵/۳۲ درخواست خود را به همراه سایر مدارک مورد نیاز از جمله مجوزهای دستگاه های مرتبط و سرمایه گذاری های انجام شده و قبوله جهت پرداخت به گارانتی گاهی خارجی صنعت معدن و تجارت استان ارائه نمایند تا ضمن تکمیل فرم های مورد نظر، در جلسات مربوطه مورد ارزیابی قرار گرفته و پس از انتخاب بهترین گزینه‌ها اقدامات لازم در این خصوص صورت پذیرد.

رفع اتفاقات شکستگی خط انتقال ۴۰۰میلی متری کمربندی گرگان

مدیر امور آب و فاضلاب گرگان از رفع اتفاقات خط ۴۰۰میلی متری کمربندی گرگان خبر داد.به گزارش روابط عمومی و آموزش همگانی شرکت آب و فاضلاب استان گلستان ، فرزان شاهی افزود : شکستگی ایجاد شده در خط ۴۰۰میلی متری شبکه توزیع آب شرب واقع در محل اتصال اصلی کمربندی گرگان (راه اهن) همت و ناشی شبکه روی و در واقب اتفاقات آب آشامیدنی این امر است واقب مراجع مدیریتی تصریح کرد : پس از وقوع اتفاق فوق ۵۵اتفاقات آب حوادث و اتفاقات به صورت شبانه‌روزی مورد نیاز به محل حوادث و در زمانکی کامل هم رفت ، اتفاقات خط ۴۰۰ میلی متری که دچار آسیب شده بود ، ترمیم و وصله آسرمایی به ملت گیر به حالت عادی بازگشت مدیر امور آب و فاضلاب گرگان در پایان با بیان اینکه که کلیه اتفاقات رخ داده در این شبکه به صورت کامل برطرف شده است و مشکلی در خصوص آب آشامیدنی شهروندان گرگان وجود ندارد از شهروندان درخواست کرد به مجلس اطلاع از هر گونه حادثه و در کمترین زمان ممکن به شماره ۱۲۲ شرکت آب و فاضلاب استان اطلاع دهند تا شرکت با رفع آن اقدام کرده

All rights reserved by "akhbarsanat" Copyright
TARNAMAGOSTAR

عناوین اصلی
صفحات این شماره



معاون بهره برداری و توسعه آب شرکت آبفا اصفهان:

مدیریت مصرف راهکار رفع کمبود ۲/۵مترمکعب آب شرب در اصفهان است

اصفهان – یحیی مرادیان: معاون بهره برداری و توسعه آب شرکت آبفا استان اصفهان با توجه به کمبود ۲.۵ مترمکعب بر ثانیه آب شرب و بهداشت در اصفهان، گفت: در حال حاضر تنها راه برای جبران این کمبود، مدیریت مصرف است و توزیع عادلانه آب همواره در دستور کار شرکت آبفا استان اصفهان قرار دارد.

ناصر اکبری گفت: متاسفانه ظرفیت تامین آب اصفهان با نیاز آبی آن یکسان نیست و نیاز آبی اصفهان نسبت به تیر ماه بین ۶۰۰ تا ۹۰۰ لیتر بر ثانیه افزایش یافته و این نیاز، مازاد آبی است که به شبکه توزیع آب اصفهان تحمیل شده است و این امر بعضا موجب افت فشار آب در طبقات بالای ساختمان ها می شود.

وی با اشاره به افزایش دمای هوای اصفهان و آخرین وضعیت تامین آب شرب، اظهار کرد: تا روز ۳۰ تیر ماه دمای هوای اصفهان بین ۳۵ تا ۳۶ درجه بوده است و از ابتدای مرداد ماه تاکنون دمای هوای اصفهان با رسیدن



به ۳۸ تا ۳۹ درجه، سه درجه گرمتر شده است و هر درجه افزایش دمای هوا بین ۲۵۰ تا ۳۰۰ لیتر بر ثانیه معادل ۲ تا ۳ درصد بر مصرف آب شرب اضافه می کند.

معاون بهره برداری و توسعه آب شرکت آبفا استان اصفهان همچنین با بیان اینکه روزانه به طور متوسط حدود ۱۰ لیتر برای شستشوی میوه و سبزیجات از سوی خانواده ها مورد استفاده قرار می گیرد، تاکید کرد: ساکنان منازل ویلایی در اصفهان می توانند از طریق آب خاکستری نسبت به آبیاری باغچه های خود اقدام کنند، همچنین در صورتی که کولرهای آبی سایبان داشته باشد حدود ۳۰ لیتر مصرف آب آن کاهش می یابد.

وی با بیان اینکه در حال حاضر ۱۰ درصد منابع آبی اصفهان از چاه های فلمن و چاه های متفرقه شهرها و ۹۰ درصد از تصفیه خانه بابا شیخعلی تامین می شود، تصریح کرد: در توزیع عادلانه آب اختلاط دو منبع آبی با یکدیگر انجام می شود، از سوی دیگر آب چاه ها با تایید شبکه بهداشت استان وارد مدار توزیع شرب و بهداشت می شود.

مدیرعامل شرکت پتروشیمی شازند خبرداد:

واحد پلی اتیلن سبک پتروشیمی شازند توسعه می یابد

اراک – امیدی: مراسم امضای قرارداد طرح توسعه واحد پلی اتیلن سبک خطی (واحد LL) شرکت پتروشیمی شازند با عنوان» پروژه طراحی، ساخت و نصب سامانه فرایندی سرمایشی واحد LL» منعقد شد.

این مراسم با حضور مهندس ولدخانی مدیرعامل پتروشیمی شازند به عنوان کارفرما و مدیرعامل شرکت سینا کنترل شیراز به عنوان مجری پروژه در محل سالن کنفرانس مجتمع پتروشیمی شازند محقق شد.

در ابتدای این مراسم مهندس ولدخانی در سخنانی ضمن تقدیر از مدیرعامل و اعضای هیات مدیره شرکت سینا کنترل شیراز گفتند در شرایط کنونی با توجه به تحریم های ظالمانه بین المللی و عدم حضور شرکت ها و کارشناسان خارجی در کشور، خوشبختانه شرکت سینا کنترل شیراز با تکیه بر توانمندی داخلی به عنوان مجری طرح توسعه واحد LL پتروشیمی شازند انتخاب شده و این طرح که قرار بود تجهیز و اجرای آن توسط شرکت های خارجی انجام شود، از این پس به این شرکت واگذار می گردد.

مدیرعامل پتروشیمی شازند اظهار داشتند: پتروشیمی شازند به عنوان کارفرما جهت پیشبرد هر چه بهتر این پروژه در کنار مجری خواهد بود و انتظار داریم با همت مهندسین شرکت سینا کنترل، طرح توسعه واحد LL در موعد مقرر به بهره برداری برسد.

همچنین مهندس صدیق مدیرعامل شرکت سینا کنترل از اعتماد مهندس ولدخانی و مدیران شرکت پتروشیمی شازند تشکر و قدردانی نموده و یادآور شدند که تمام تلاش همکاران ما پیش برد و افتتاح پروژه طرح توسعه واحد LL پتروشیمی شازند در زمان تعیین شده خواهد بود.

پروژه طراحی و ساخت مجموعه سرمایش فرآیندی در راستای تکمیل طرح توسعه واحد پلی اتیلن سبک خطی شرکت پتروشیمی شازند، کومونومر موجود در جریان چرخش نیتروژن ورودی را با استفاده از عملیات سردسازی تا دمای منفی ۴۰ درجه سلسیوس، تفکیک، بازیابی، و مجدداً مورد استفاده قرار می دهد.

با نصب و راه اندازی این مجموعه اهداف متعددی نظیر: امکان تولید گریدهای خاص از جمله LL-۶۲۰۹ و LL۰۲۰۹ در واحد پلی اتیلن سبک خطی، بازیافت حدود ۱۷ درصد کومونمر ۱ بوتن و ۱۲



درصد کومونمر ۱ هگزن، افزایش ضریب ایمنی بخش اکسترودر به دلیل ممانعت از تجمع گازهای قابل انفجار در سیستم انتقال پودر و کاهش گازهای رها شده به محیط زیست و کاهش اتلاف مواد یا ارزش اقتصادی محقق خواهد شد.

اجرای طرح زنده‌گیری سگ‌های بلاصاحب در شهرقدس



قدس – نرگس اصلانی: کاظمی صیاد معاون خدمات شهری شهرداری قدس با اشاره به فاز دیگری از طرح زنده‌گیری و انتقال سگ‌های بلاصاحب سطح شهرقدس بنابر درخواست‌های مکرر شهروندان، گفت: در این طرح سگ‌های بلاصاحب سطح معابر بدون هیچ‌گونه آزار و اذیتی توسط شهرداری قدس زنده‌گیری شده و به مکان‌های نگهداری منتقل می‌شوند.

به گزارش اداره ارتباطات و امور بین‌الملل شورای اسلامی و شهرداری قدس، حمید کاظمی صیاد معاون خدمات شهری شهرداری قدس با اشاره به اجرای طرح زنده گیری سگ‌های بلاصاحب در شهرقدس اظهار داشت: مسئله حضور سگ‌های بلاصاحب در شهرها موضوعی است که به دلیل ایجاد برخی مزاحمت‌ها و ترس از حمله و انتقال آلودگی و بیماری‌ها همواره مورد اعتراض شهروندان بوده است.

وی افزود: شهرداری قدس نیز با توجه به مطالبات مکرر مردمی و در اجرای بند ۱۵ ماده ۵۵ قانون شهرداری‌ها در جلوگیری از شیوع امراض ساریه انسانی و حیوانی، طرح زنده‌گیری سگ‌های بلاصاحب را در چندین نوبت از سال اجرایی می‌کند.

معاون خدمات شهری قدس گفت: در همین راستا معاونت خدمات شهری شهرداری قدس پس از انجام اقدامات اولیه، نسبت به اجرای این طرح در مردادماه سال جاری و زنده گیری و انتقال بخشی از سگ‌های بلاصاحب موجود در سطح معابر شهرقدس اقدام کرد.

وی تصریح کرد: با توجه به تاکیدات شهردار محترم رعایت حقوق حیوانات و عدم هیچ گونه آزار و اذیت در اجرای این طرح مورد تاکید ما قرار داشته و با توجه به دستورالعمل‌های شبکه بهداشت و محیط زیست بدون هیچ گونه آزاری این حیوانات از سطح شهر جمع آوری و به مکان‌های مشخص برای نگهداری و انجام اقدامات بهداشتی منتقل می‌شوند.

آگهی تغییرات شرکت شتابدهنده میراثه کهن توس شرکت سهامی خاص به شماره ثبت ۶۸۲۶۸ و شناسه ملی ۱۴۰۰۸۳۵۸۱۱۸

به استناد صورتجلسه مجمع عمومی عادی بطور فوق العاده مورخ ۱۳۹۸/۰۹/۱۸ تصمیمات ذیل اتخاذ شد : -اعضاء هیئت مدیره به قرار ذیل انتخاب گردیدند: آقای علی مشمول کد ملی ۰۹۴۲۴۴۸۱۷۰ خانم سمیه محمودی کد ملی ۰۹۴۰۹۵۰۷۲۳ آقای علیرضا ملائی کد ملی ۰۶۵۱۸۷۹۵۸۲ به عنوان اعضای اصلی هیئت مدیره برای مدت ۲ سال انتخاب گردیدند. -روزنامه اخبار صنعت جهت درج آگهی های شرکت انتخاب گردید.

اداره کل ثبت اسناد و املاک استان خراسان رضوی اداره ثبت شرکت ها و موسسات غیر تجاری مشهد (۹۳۶۷۱۳)

آگهی فقدان سند مالکیت

حسب درخواست و اعلام آقای فرج اله پرویزی راد برابر وکالتنامه شماره ۱۲۸۱۴۸ مورخ ۱۳۹۲/۰۹/۰۴ دفترخانه اسناد رسمی شماره ۵۳ تهران بعنوان وکیل ضمن تسلیم دو برگ استشهادیه تصدیق شده بشماره ۶۷۵۸ مورخ ۱۳۹۹/۰۴/۲۵ دفترخانه اسناد رسمی شماره ۵۴۴ تهران سند مالکیت شماره چاپی به ۵۷۷۰۶۵ ب ۹۱ مربوط به ششدانگ یک قطعه زمین بشماره پلاک ثبتی ۱۴۳۸ فرعی از پلاک ثبتی ۳۰۵ اصلی واقع در مزرعه ناصرآباد بخش مزارع حوزه ثبت اشتهارد که ذیل ثبت ۴۲۳۷ صفحه ۴۹۳ دفتر املاک شماره ۳۲ ثبت و صادر و تسلیم گردیده است به علت جابجایی منزل مفقود گردیده است مالک تقاضای صدور سند مالکیت المثنی را نموده لذا مراتب باستناد تبصره یک ذیل ماده ۱۲۰ اصلاحی آیین نامه قانون ثبت در یک نوبت آگهی می شود تا چنانچه کسی مدعی وجود سند مالکیت در نزد خود یا انجام معامله نسبت به ملک مذکور باشد از تاریخ انتشار آگهی ظرف مدت ده روز اعتراض خود را ضمن ارائه اصل سند معامله کتبا به این اداره تسلیم و رسید دریافت نماید و چنانچه ظرف مدت مقرر اعتراضی نرسد و یا در صورت اعتراض اصل مدارک و سند ارائه نگردد سند مالکیت المثنی طبق مقررات صادر به متقاضی تسلیم خواهد شد.

م الف ۹۹/۳۵۸/ف رئیس اداره ثبت اسناد و املاک اشتهارد- حمید شهدوست ۶۸۵

آگهی ابلاغ اخطاریه

بدین وسیله به احدی از ورثه ی مصطفی عبدا... دخت به شرح ۱-احمدرضا عبدا...دخت فرزند مصطفی به کدملی ۶۵۱۰۲۳۸۶۶۷ به (قیومیت محمدرضا عبدا...دخت) اخطار می گردد در خصوص پرونده اجرائی کلاسه ۹۸۰۰۴۴۷ له نرگس رجبی علیه مصطفی عبداله دخت اشعار می داردکه برابر نظریه مورخ ۹۸/۱۲/۱۱ ارزیاب ششدانگ پلاک ۲۱۵۶ فرعی از ۲۳۱ اصلی بخش شهر تربت حیدریه سهم الارث مصطفی عبدا...دخت از احمد عبدا...دخت بمبلغ ۲/۱۵۵/۰۰۰/۰۰۰ ریال ارزیابی گردیده و همچنین خودرو به شماره انتظامی ایران ۳۶ – ۶۴۱ ن ۳۹ متعلق به مصطفی عبدا...دخت برابر نظریه مورخ ۹۹/۰۳/۲۵ به مبلغ ۳۷۵/۰۰۰/۰۰۰ ریال ارزیابی گردیده لذا چنانچه به ارزیابی های مذکور معترض می باشید ظرف مدت پنج روز از تاریخ انتشار این آگهی اعتراض کتبی خود را ضمن تودیه هزینه ارزیابی مجدد بمبلغ ۳/۵۰۰/۰۰۰ ریال بصورت علی الحساب به این شعبه تسلیم در غیر اینصورت وپس از گذشت مدت مقرر فوق ارزیابی قطعی و عملیات اجرائی ادامه خواهد یافت و به اعتراض خارج از مهلت مقرر و بدون پرداخت هزینه فوق ترتیب اثر داده نخواهد شد .تاریخ انتشار:۹۹/۰۵/۲۲

محمدکاظم باقرزاده-رئیس اداره ثبت اسنادواملاک تربت حیدریه-م الف:۶۶۷

رونوشت آگهی حصر وراثت

نظر به اینکه آقای علی علیزاده به شماره شناسنامه ۶۹۰ بشرح دادخواست به کلاسه ۷۸ از این شورا درخواست گواهی حصر وراثت نموده وچنین توضیح داده که شادروان امراله علی زاده به شماره شناسنامه ۳۸۰ درتاریخ ۱۳۹۹/۴/۱۱ در اقامتگاه دائمی خود درگذشته و ورثه حین الفوت وی عبارتند از : ۱- علی علیزاده فرزند امراله ش ش ۶۹۰ متولد ۱۳۵۸ صادره تربت حیدریه فرزند متوفی ۲-اولیاء اله فرزند امراله ش ش ۴۵ متولد ۱۳۴۱ صادره تربت حیدریه فرزند متوفی ۳-رقیه علیزاده فرزند امراله ش ش ۵۹۰ متولد ۱۳۵۰ صادره تربت حیدریه فرزند متوفی ۴- یوخابه علی زاده فرزند امراله ش ش ۱۳ متولد ۱۳۳۵ صادره تربت حیدریه فرزند متوفی ۵-سکینه علیزاده فرزند امراله ش ش ۵۹۱ متولد ۱۳۵۱ صادره تربت حیدریه فرزند متوفی اینک با انجام تشریفات مقدماتی درخواست مزبوررا به استناد ماده ۳۶۲ ق امور حسبی یک نوبت آگهی می نماید تا هرکس اعتراضی دارد ویا وصیتنامه از متوفی نزد او باشد ازتاریخ نشر آگهی ظرف یک ماه به شورا تقدیم دارد والا گواهی صادرخواهدشد.

سیدحسین حسین زاده-رئیس شورای حل اختلاف شعبه ۸ کدکن- م الف: ۶۶۶

رونوشت آگهی حصر وراثت

آقای/خانم نجمه فیوج دارای شناسنامه شماره ۷۷۷۴ بشرح دادخواست به کلاسه ۹۹۰۰۲۰۴ از این دادگاه درخواست گواهی حصر وراثت نموده وچنین توضیح داده که شادروان غلامحسین احمدی به شناسنامه درتاریخ ۱۳۸۹/۵/۲۰ در اقامتگاه دائمی خود بدرود زندگی گفته و ورثه حین الفوت آن مرحوم منحصر است به : ۱- نجمه فیوج ش ش ۷۷۷۴ ت ت ۱۳۶۵/۱۰/۱ همسر متوفی ۲- محمدحسین احمدی ش ش ۴۴ ت ت ۱۳۱۴/۵/۵ پدر متوفی ۳ – طاووس محمدی ش ش ۳ ت ت ۱۳۲۷/۱/۹ مادر متوفی ۴- معصومه احمدی ش ش ۰ ت ت ۱۳۷۴/۹/۱۵ فرزند متوفی ۵- مهدیه احمدی ش ش ۰۶۹۰۵۱۳۸۸۷ ت ت ۱۳۷۰/۱۱/۱۹ فرزند متوفی ۶- مجتبی احمدی ش ش ۲۲۹ ت ت ۱۳۶۷/۷/۲۴ فرزند متوفی ۷- رضا احمدی ش ش ۰۶۹۱۲۷۲۸۰۸ ت ت ۱۳۸۷/۸/۸ فرزند متوفی ۸- حسین احمدی ش ش ۷۳۶۰۰۱۲۳۵۱ ت ت ۱۳۸۹/۱۰/۲ فرزند متوفی اینک با انجام تشریفات مقدماتی درخواست مزبوررا در سه نوبت پی در پی ماهی یک مرتبه آگهی می نماید تا هرکسی اعتراضی دارد ویا وصیتنامه از متوفی نزد او باشد ازتاریخ نشر نخستین آگهی ظرف سه ماه به دادگاه تقدیم دارد والا گواهی صادرخواهدشد.

رئیس شعبه دوم شورای حل اختلاف زاوه-م الف: ۶۶۵

آگهی حصر وراثت

آقای/خانم صلاح مهدی دارای شناسنامه شماره ۱۵۹۴ به استناد شهادتنامه و گواهی فوت و فتوکپی شناسنامه ورثه درخواستی به شماره ۹۹۰۰۳۲۳ تقدیم این شورا نموده و چنین توضیح داده که شادروان مرحوم محمد مراد مهدی تسنن مذهب به شناسنامه شماره ۳۱۸ در تاریخ ۱۳۹۹/۲/۶ در اقامتگاه دائمی خود فوت نموده و ورثه مرحوم عبارتند از: دو فرزند پسر به نام های نور الله مهدی ش ش ۱۵۹۳ ش م ۳۸۳۸۴۸۳۳۲ ت ت ۱۳۴۶/۶/۳۰ و صلاح مهدی ش ش ۱۵۹۴ ش م ۳۸۳۸۴۸۳۳۴۰ ت ت ۱۳۴۸/۶/۲ و دو فرزند دختر به اسامی توران مهدی ش ش ۱۱۸۱ ش م ۳۸۳۸۴۷۸۲۸۲ ت ت ۱۳۳۶/۷/۱ و وزارت مهدی ش ش ۱۳۲۶ ش م ۳۸۳۸۴۸۰۶۵۱ ت ت ۱۳۴۴/۸/۶ می باشد و بجز اینها ورثه دیگری ندارد.اینک با انجام تشریفات مقدماتی درخواست مزبور را یک نوبت آگهی می نماید تا هر کسی اعتراضی دارد و یا وصیت نامه از متوفی نزد او باشد از تاریخ نشر آگهی ظرف مدت یکماه به شورای حل اختلاف شماره یک کامیاران تقدیم دارد والا گواهی صادر خواهد شد. م الف ۲۰۵

ژیلا خانی پور- مسئول دفتر شعبه اول شورای حل اختلاف کامیاران

آگهی دعوت مجمع عمومی عادی بطور فوق العاده شرکت راه پویان شریعت به شماره ثبت ۱۴۷۷۷ به شناسه ملی ۱۰۳۸۰۳۰۴۰۷۰

بدینوسیله از کلیه سهامداران شرکت فوق دعوت میشود که درجلسه مجمع عمومی عادی بطور فوق العاده این شرکت در تاریخ ۱۳۹۹/۰۶/۰۴ ساعت ۱۰ صبح در مرکز اصلی شرکت به آدرس مشهد امام خمینی ، خیابان لشگر ثامن الائمه ، خیابان ملک الشعرا بهار (امام خمینی ۴۳) پلاک ۱۸۹ طبقه اول واحد ۱ تشکیل خواهد گردید.

دستور جلسه : ۱-انتخاب مدیران ۲-انتخاب بازرسین ۳-انتخاب روزنامه کثیرالانتشار

هیئت مدیره

آگهی فقدان سند مالکیت

آقای بهمن رحمن زاده با تسلیم دو برگ استشهادیه محلی که هویت شهود در دفتر اسناد رسمی شماره یک بیجار تصدیق گردیده است مدعی است که سند مالکیت ششدانگ پلاک ۵۱ فرعی از ۱۸۱۵-اصلی واقع در بخش یک بیجار به شماره سریال ۱۲۹۵۰۱ که در ذیل ثبت ۱۳۲۱۹ صفحه ۲۵۷ جلد ۸۶ بنام نامبرده صادر و تسلیم گردیده است به علت اسباب کشی مفقود گردیده است و خواستار صدور سند مالکیت المثنی گردیده است.لذا به استناد ماده ۱۲۰ آئین نامه قانون ثبت و تبصره الحاقی آن بدین وسیله آگهی می گردد تا در صورتی که کسی مدعی انجام معامله و یا وجود سند مالکیت مشروحه فوق در نزد خود می باشد از تاریخ نشر آگهی تا مدت ده روز به اداره ثبت اسناد و املاک بیجار مراجعه و مدارک خود را تسلیم دارد.در غیر اینصورت و عدم مراجعه پس از انقضاء مدت مذکور نسبت به صدور سند مالکیت المثنی به نام مشارالیه اقدام خواهد شدم الف ۶۰۱۴

رئیس اداره ثبت اسناد و املاک بیجار-جعفر برزگر

آگهی فقدان سند مالکیت

آقای/خانم نجمه فیوج دارای شناسنامه شماره ۷۷۷۴ بشرح دادخواست به کلاسه ۹۹۰۰۲۰۴ از این دادگاه درخواست گواهی حصر وراثت نموده وچنین توضیح داده که شادروان غلامحسین احمدی به شناسنامه درتاریخ ۱۳۸۹/۵/۲۰ در اقامتگاه دائمی خود بدرود زندگی گفته و ورثه حین الفوت آن مرحوم منحصر است به : ۱- نجمه فیوج ش ش ۷۷۷۴ ت ت ۱۳۶۵/۱۰/۱ همسر متوفی ۲- محمدحسین احمدی ش ش ۴۴ ت ت ۱۳۱۴/۵/۵ پدر متوفی ۳ – طاووس محمدی ش ش ۳ ت ت ۱۳۲۷/۱/۹ مادر متوفی ۴- معصومه احمدی ش ش ۰ ت ت ۱۳۷۴/۹/۱۵ فرزند متوفی ۵- مهدیه احمدی ش ش ۰۶۹۰۵۱۳۸۸۷ ت ت ۱۳۷۰/۱۱/۱۹ فرزند متوفی ۶- مجتبی احمدی ش ش ۲۲۹ ت ت ۱۳۶۷/۷/۲۴ فرزند متوفی ۷- رضا احمدی ش ش ۰۶۹۱۲۷۲۸۰۸ ت ت ۱۳۸۷/۸/۸ فرزند متوفی ۸- حسین احمدی ش ش ۷۳۶۰۰۱۲۳۵۱ ت ت ۱۳۸۹/۱۰/۲ فرزند متوفی اینک با انجام تشریفات مقدماتی درخواست مزبوررا در سه نوبت پی در پی ماهی یک مرتبه آگهی می نماید تا هرکسی اعتراضی دارد ویا وصیتنامه از متوفی نزد او باشد ازتاریخ نشر نخستین آگهی ظرف سه ماه به دادگاه تقدیم دارد والا گواهی صادرخواهدشد.

رئیس شعبه دوم شورای حل اختلاف زاوه-م الف: ۶۶۵

اعلام مفقودی

پروانه بهره برداری به شماره ۱۰۴/۱۳۱۰۷۲۹/۱۳۰۸۶متعلق به شرکت یکتا نگین کاشان ثبت شده به شماره ۱۸۶۸ مورخ ۱۳۷۸/۰۹/۰۹ به شناسه ملی ۱۰۹۸۰۲۵۹۴۹۵ مفقود گردیده درجه اعتبار ساقط میباشد.

تاریخ انتشار نوبت اول:۹۹/۵/۱۲

تاریخ انتشار نوبت دوم:۹۹/۵/۲۲

آگهی مفقودی

برگ سبزوکارت سوخت موتورسیکلت کاسیا۱۲۵ مدل ۱۳۹۰ رنگ مشکی شماره پلاک ۷۶۴- ۸۳۸۳۱ شماره موتور ۱۱۰۰۰۰۹۱۱۵ شماره تنه ۹۰۰۱۲۵۵ مالکیت ناصر بیرم آبادی مفقودوازدرجه اعتبارساقط میباشد.م الف:۱۸۰

آگهی مفقودی

برگ سبزوسندمالکیت(سندکمپانی) خودروکامیونت ون سیستم نیسان دوگانه سوز مدل ۱۳۸۶ رنگ آبی شماره پلاک ایران ۳۲- ۷۵۱ ی ۶۹ شماره موتور ۴۱۸۸۴۷ شماره شاسی ۱۳۱۱۰۱ مالکیت مرتضی شاکری مفقودوازدرجه اعتبارساقط میباشد. م الف:۱۸۱

مفقودی(برگ کمپانی و سند مالکیت وسیله نقلیه یا برگ سبز)

اینجانب علی محمد یوسفی مالک نوع سواری سیستم پژو رنگ نقره ای-متالیک مدل ۱۳۸۴ به شماره انتظامی ۳۱ ق ۶۵۵ ایران ۶۱ به شماره موتور۱۲۶۸۴۰۰۴۲۸۸و شماره شاسی ۱۱۳۰۴۷۳۵به علت فقدان اسناد فروش ایران خودرو تقاضای رونوشت المثنی اسناد مذکور را نموده است.لذا چنانچه هر شخصی ادعایی در مورد خودروی مذکور دارد ظرف ۱۵ روز به دفتر حقوقی سازمان فروش شرکت ایران خودرو واقع در پیکان شهر ساختمان سمند مراجعه نماید. بدیهی است پس از انقضای مهلت مذکور طبق ضوابط مقرر اقدام خواهد شد.

مفقودی(سندکمپانی)

اینجانب مصلح مولائی مالک نوع سواری سیستم پیکان رنگ کرم –روغنی مدل ۱۳۷۰ به شماره انتظامی ۲۳ ق ۱۶۷ ایران ۶۱ به شماره موتور۱۲۳۱۷۰۰۳۱۸۹و شماره شاسی ۷۰۱۰۵۹۷۴ به علت فقدان اسناد فروش ایران خودرو تقاضای رونوشت المثنی اسناد مذکور را نموده است.لذا چنانچه هر شخصی ادعایی در مورد خودروی مذکور دارد ظرف ۱۵ روز به دفتر حقوقی سازمان فروش شرکت ایران خودرو واقع در پیکان شهر ساختمان سمند مراجعه نماید. بدیهی است پس از انقضای مهلت مذکور طبق ضوابط مقرر اقدام خواهد شد.

مفقودی(برگ کمپانی و سند مالکیت وسیله نقلیه یا برگ سبز)

اینجانب آزاد فرجی مالک نوع سواری سیستم پیکان رنگ سفید-روغنی مدل ۱۳۸۳ به شماره انتظامی ۴۷ ق ۵۹۶ ایران ۶۱ به شماره موتور۱۱۲۸۳۱۴۳۴۹۷و شماره شاسی ۸۳۴۹۵۳۲۷به علت فقدان اسناد فروش ایران خودرو تقاضای رونوشت المثنی اسناد مذکور را نموده است.لذا چنانچه هر شخصی ادعایی در مورد خودروی مذکور دارد ظرف ۱۵ روز به دفتر حقوقی سازمان فروش شرکت ایران خودرو واقع در پیکان شهر ساختمان سمند مراجعه نماید. بدیهی است پس از انقضای مهلت مذکور طبق ضوابط مقرر اقدام خواهد شد.

آگهی تغییرات شرکت راد کام صنعت آرتمن با مسئولیت محدود به شماره ثبت ۵۳۶۹۶۹ و شناسه ملی ۱۴۰۰۸۱۰۹۱۳۲ به استناد صورتجلسه مجمع عمومی فوق العاده مورخ ۱۳۹۸۰۰۳۰۲۱ تصمیمات ذیل اتخاذ شد: محل شرکت در واحد ثبتی تهران به آدرس استان تهران ، شهرستان تهران ، بخش مرکزی ، شهر تهران، تهرانپارس ، خیابان شهیدان مهدوی زفرقندی (۱۹۶ غربی) ، خیابان شهید محمدرضا طاهری (۱۲۱) ، پلاک ۳۴ ، طبقه چهارم ، واحد ۴۲ ، کدپستی ۱۶۵۳۸۸۶۶۱۷ تغییر یافت و ماده مربوطه در اساسنامه اصلاح گردید. سازمان ثبت اسنادواملاک کشور اداره ثبت شرکت ها و موسسات غیرتجاری تهران (۹۳۴۳۸۰)

آگهی تغییرات شرکت گهر مکمل شرق سهامی خاص به شماره ثبت ۵۰۳۵۴۱ و شناسه ملی ۱۴۰۰۶۴۶۴۹۸۴ به استناد صورتجلسه هیئت مدیره مورخ ۱۳۹۸.۱۰.۲۵ تصمیمات ذیل اتخاذ شد :کلیه سرمایه تعهدی شرکت توسط صاحبان سهام پرداخت گردیده است. سازمان ثبت اسنادواملاک کشور اداره ثبت شرکت ها و موسسات غیرتجاری تهران (۹۳۴۴۰۸)

آگهی افزایش سرمایه شرکت گهر مکمل شرق سهامی خاص به شماره ثبت ۵۰۳۵۴۱ و شناسه ملی ۱۴۰۰۶۴۶۴۹۸۴ به استناد صورتجلسه هیئت مدیره مورخ ۱۳۹۹.۰۴.۰۱ و تفویض اختیار لازم از مجمع عمومی فوق العاده مورخ۱۳۹۸.۱۲.۲۶ سرمایه شرکت مبلغ ۱,۲۰۰,۰۰۰,۰۰۰ ریال به مبلغ ۹۰,۰۰۰,۰۰۰,۰۰۰ ریال منقسم به ۹۰,۰۰۰,۰۰۰ سهم ۱,۰۰۰ ریالی با نام از محل مطالبات حال شده سهامداران افزایش یافت وماده مربوطه در اساسنامه به شرح فوق اصلاح وذیل ثبت از لحاظ افزایش سرمایه در تاریخ فوق الذکر تکمیل و امضا گردید. سازمان ثبت اسنادواملاک کشور اداره ثبت شرکت ها و موسسات غیرتجاری تهران (۹۳۴۴۱۳)

اخبار

اجرای پروژه فیبررسانی به روستای زیارت گرگان

مهندس غلامعلی شهمرادی مدیر مخابرات منطقه گلستان گفت: در راستای اجرای پروژه فیبر رسانی به نقاطی از استان در قالب طرح uso ، فیبر رسانی مسیر هتل جهانگردی به سمت کفترخسته روستای زیارت در حال اجرا میباشد .وی با توجه به اهمیت تامین ارتباطات در مناطق توریستی و ایجاد ارتباطات مخابراتی پایدار در مناطق مختلف استان گفت : این مسیر به لحاظ توریستی بودن و همچنین استفاده اهالی روستای زیارت و مسافرین از ارتباطات با کیفیت مخابراتی ، در برنامه فیبررسانی قرار گرفته است و بدین جهت ۱۰ کیلومتر از مسیر یاده شده به فیبر نوری مجهز میشود.مدیر مخابرات منطقه گلستان که درحال بازدید از پروژه فیبررسانی به روستای زیارت بودند با اعلام این مطلب افزود: با اتمام این پروژه شاهد پایداری در کیفیت ارتباطات مخابراتی در این منطقه خواهیم بود.

تقدیر دهیاری روستای سید آباد از مخابرات شهرستان آزادشهر

دهیار روستای سید آباد با حضور در دفتر رئیس اداره مخابرات آزادشهر مراتب قدردانی خود و اهالی روستا را از سرعت در رفع خرابیها و ترمیم کابلهای سرقتی ابراز داشتند .به گفته مهندس بداغ آبادی رئیس اداره مخابرات شهرستان آزادشهر تعداد ۵۸۰ مشترک فعال تلفن ثابت در این روستا وجود دارد که با سرقت کابلهای مخابراتی مستمرا دچار قطعی واختلال در ارتباط بودند که مخابرات شهرستان با حضور به موقع جهت رفع خرابی و جایگزینی کابل اقدام می نمودند که منجر به رضایتمندی ساکنین روستا شده است .وی با بیان این مطلب که این روستا دارای ۱۷۸ مشترک اینترنت میباشد گفت : کیفیت ارتباطات مخابراتی برایمان بسیار مهم است و با اینکه سرقت های انجام شده برای چندمین بار متوالی بوده ولی همچنان نسبت به رفع خرابی ها احساس مسئولیت نموده تا بتوانیم رضایت جمعیت ۲۷۷۰ نفری روستا را کسب نموده و همه بتوانند از امکانات و خدمات مخابراتی به بهترین نحو احسن بهره مند گردند.

مدیرکل راهداری و حمل و نقل جاده ای استان ایلام:

۶۶۵ نفر در بخش حمل و نقل جاده ای ایلام مشغول به کار شدند

ایلام-صمیم نیا: مدیرکل راهداری و حمل و نقل جاده ای استان ایلام گفت: در دو سال گذشته ۶۶۵ نفر در بخش حمل و نقل جاده ای استان ایلام مشغول به کار شده اند. بر اساس آمارهای کشوری، حمل ونقل جاده‌ای از منظر ضریب اشتغال زایی مستقیم در میان ۳۵ بخش اقتصادی کشور رتبه هفتم را به خود اختصاص داده است.وی گفت: سرمایه گذاری در بخش حمل و نقل، زمینه ساز اشتغال پایدار استان است چرا که بیش از ۹۸ درصد از جا به جایی مسافر و کالا از محورهای مواصلاتی استان انجام می‌شود.مدیرکل راهداری و حمل و نقل جاده‌ای استان ایلام افزود: بیش از شش هزار و ۹۹۴ راننده بر اساس کارت هوشمند در حال حاضر در بخش حمل و نقل جاده‌ای بار و مسافر به طور مستقیم فعالیت دارند.دلخواه عنوان کرد: آمار اشتغالزایی این اداره کل طی سالهای ۹۷ الی ۹۸ بیش ۶۶۵ نفر در بخش حمل و نقل جاده‌ای اعم از باری و مسافری و مجتمع‌های خدماتی و رفاهی بین راهی در استان مشغول به کار شدند.

وی تصریح کرد: همچنین در چهارماهه سال جاری ۳۴ نفر در بخش‌های مختلف حمل و نقل عمومی مشغول به کار شده‌اند که از این تعداد ۱۶ نفر در بخش باری و مسافری و ۱۸ نفر در بخش مجتمع‌های خدماتی رفاهی بین راهی بوده است.

شرکت برق منطقه ای خوزستان:

پست‌های ۱۲ گانه GIS خوزستان در مراحل آخر!

مدیرعامل شرکت برق منطقه ای خوزستان در خصوص آخرین مراحل آماده سازی پست ها ۱۲ گانه GIS این استان گفت: سوئیچ گیرهای این پست ها که اصلی ترین قسمت پست های GIS بوده تحویل این شرکت شده و عملیات بخش ساختمانی نیز بیشتر از ۵۰ درصد پیشرفت فیزیکی داشته است.محمود دشت بزرگ اظهار کرد: برای مقابله با آلاینده ها و شرایط نامساعد جوی مانند ریزگردها ۱۲ پست ۱۳۲ کیلو ولت GIS در خوزستان با هزینه ای بالغ بر ۸۰۰ میلیارد تومان برنامه ریزی و عملیات کلنگ زنی این پست ها به صورت همزمان در آبان ۹۷ برگزار شد.

وی بیان کرد: در آن تاریخ با فرصت شناسی صورت گرفته قبل از اعمال تحریم ها قطعات این پست ها که از تکنولوژی ABB سوئیس است وارد کشور شد تا بعد از مونتاژ آنها، وارد خوزستان شوند.

مدیرعامل شرکت برق منطقه ای خوزستان تصریح کرد: طبق برنامه ریزی های انجام شده مققر شد که مونتاژ این قطعات حدود ۶ ماه در شرکت نیرو ترانس زمان ببرد و بعد از تحویل آنها، در یک قرارداد ۱۸ ماهه عملیات اجرایی پست ها انجام و وارد مدار شوند.

دشت بزرگ با بیان اینکه مراحل انجام کار در حال طی شدن است، افزود: سوئیچ گیرهای این پست ها که اصلی ترین قسمت پست های GIS بوده مونتاژ و تحویل این شرکت شده و قرارداد خرید ترانس ها نیز منعقد شده و در مرحله اجرا است.

وی گفت: با وجود آنکه بعضا معارضین در تملک زمین ها و روند اجرایی عملیات ساختمانی پست ها وقفه ایجاد کرده اند اما پیشرفت بیش از ۵۰ درصدی در این بخش وجود دارد و پروژه ها فعال هستند.

مدیرعامل شرکت برق منطقه ای خوزستان با بیان اینکه مشکلات ناخواسته ای به تبعیت از شرایط کلی کشور روند احداث پست ها را کند کرده است؛ گفت: علی رغم اینکه قطعات اصلی این پست ها قبل از تحریم وارد کشور شده بود اما تحریم ها و شرایط اقتصادی کشور که به تبع بر روی قیمت سایر تجهیزات و عملیات ساختمانی تاثیر گذاشته به همراه بیماری کرونا در سال جاری، باعث شده تا مشکلاتی در پروژه ها به وجود بیاید.

دشت بزرگ گفت: همه تلاش ها صورت می گیرد تا قبل از تابستان ۱۴۰۰ پست ها وارد مدار شود و پایداری و امنیت شبکه برق خوزستان در مقابل شرایط جوی افزایش پیدا کند.

قدردانی نماینده ولی فقیه در هندوستان از استاندار قم



نماینده ولی فقیه در کشور هندوستان با حضور در استانداری قم از اقدامات و تدابیر استاندار قم در خصوص ساماندهی و اعزام اتباع هندی قدردانی کرد.

به گزارش روابط عمومی استانداری قم دکتر بهرام سرمست استاندار قم در نشستی با حجت الاسلام و المسلمین مهدوی پور نماینده ولی فقیه در کشور هندوستان با اشاره به جایگاه قم در عرصه های جهانی، اظهار کرد: قم جهان شهر تشیع است و این قابلیت را دارد که مبانی نظری و فکری مذهبی از قم به سایر نقاط جهان صادر شود.

استاندار قم، با تاکید بر تلاش بر حفظ تفکر اعتدال و میانه روی در قم، اضافه کرد: این گفتمان باید بر پایه عقلانیت و اتخاذ تصمیمات با دیدگاه میانه روی بوده و تفکر اعتدال را از قم به سایر نقاط انتقال دهد.

سرمست با اشاره به ظرفیت های استان قم در کشور های خارجی و حضور اتباع مقیم غیر ایرانی در قم، افزود: تدابیر لازم برای استفاده از این ظرفیت ها در حوزه های فرهنگی اجتماعی و اقتصادی صورت گرفته است و توفیقات خوبی نیز در این زمینه داشته ایم.

وی برنامه ریزی در راستای تحقق شعار سال در استان را مورد توجه قرار داد و گفت: تدوین ۸۲ فرصت سرمایه گذاری با اولویت برای جذب سرمایه گذاران و نیز بر نامه ریزی برای احیاء واحد های راکد و بازگشت به چرخه تولید از جمله برنامه های استان در راستای رونق و جهش تولید از سال گذشته تاکنون بوده است.

مقام عالی دولت در استان، به بحران کرونا در قم اشاره و اظهار کرد: تعیین تکلیف اتباع غیر ایرانی در استان در بحران و شیوع کرونا از جمله مسائل مهمی بود که با تدابیر لازم و برگزاری نشست با سفیر هند در ایران و مدیریت صحیح عملیاتی شد تا ضمن توجه به تعمیق روابط دیپلماتیک بین دو کشور مساله سلامت عمومی نیز در نظر گرفته شود

در ابتدای این جلسه از اقدامات و تدابیر استاندار قم در خصوص ساماندهی و اعزام اتباع هندی قدردانی کرد .

آموزش با رادیو سوادآموزی به خانه ها می آید



محمدرضا قاسمی نیا معاون سوادآموزی اداره کل آموزش و پرورش استان قم گفت: باتوجه به تداوم شیوع ویروس کرونا و پیش گیری از تعطیلی آموزش های نهضت سوادآموزی؛ نشست مشترک با معاون صدای مرکزقم برگزار شد.قاسمی نیا اظهار داشت: به منظوربهره مندی ازظرفیت رادیو؛ آموزش رابه خانه های سوادآموزان می بریم، دست رس بودن، پوشش بیشتر سوادآموزان و شنوندگان و مخاطبین خاص وکم هزینه و مقرون به صرفه بودن از مزایای کمک گرفتن از رادیو درارائه برنامه ها وفعالیت های سوادآموزی است.

وی گفت: هدف از این طرح علاوه بر تلاش برای تحقق شعار ایران را سراسر مدرسه کنیم و سوادآموزی جامعه محور ، استفاده بهینه از فن آوری رادیو برای ارتقا و افزایش آگاهی افراد و به منظور احساس نیاز بیشتر به سواد و آموزش مهارتهای اساسی زندگی برای سوادآموزان و شنوندگان است و در جهت تثبیت آموخته های کم سوادان غیرمحصل نقش موثری خواهد داشت.

معاون سوادآموزی استان بیان کرد: رادیو دوست قدیمی و صمیمی همه خانواده ها می باشد و تاکنون از این ظرفیت استفاده موثری برای آموزش و تدریس برنامه های سوادآموزی نداشته ایم و بنا داریم با استقبال و مشارکت صداوسیمای مرکز قم برای نخستین مرتبه؛ آموزش کتاب های اول و دوم دوره سوادآموزی تهیه و تولید شود و روزی دو وعده به مدت ۱۲ تا ۱۴ دقیقه برای شنیدن سوادآموزان در زمان اصلی و تکرار پخش گردد.

قاسمی نیا توضیح داد: برای رفع اشکال و پاسخ به سوالات احتمالی در هر هفته یک جلسه با حضور سوادآموزان و آموزش دهندگان تشکیل می شود و نیز لوح فشرده آموزشی این دوره به سوادآموزان تحویل می شود تا در امر یادگیری موفق تر باشند.در ادامه معاون سوادآموزی استان گفت: انتظار داریم با این روش به موانع ناشی از شیوع ویروس کرونا و عدم امکان حضور فیزیکی سوادآموزان در کلاس ها غالب شویم و فرصت آموزش با بهره مندی از ظرفیت رادیو را برای همه افراد علاقه مند تسهیل کنیم.

پیشرفت فیزیکی ۹۸ درصد شبکه فاضلاب ۵ روستای فلاورجان

اصفهان – یحیی مرادیان: مدیرآبفا فلاورجان اعلام کرد : هم اکنون بیش از ۲۲ کیلومتر از شبکه فاضلاب ۵ روستای فلاورجان اجرا شده است و انتظار می رود طی یک ماه آینده، شبکه فاضلاب روستاهای اردال، کاویان، مهرنجان، چم رود و فیلرگان نیز به بهره برداری برسد.

محمد مهدی پراندوخ عنوان کرد: در دی ماه سال گذشته، طرح اجرای شبکه فاضلاب ۱۱ روستای فلاورجان در دستور کار قرار گرفت و با اتمام اجرای شبکه فاضلاب این ۵ روستا، در آینده ی نزدیک عملیات اجرای شبکه فاضلاب روستاهای بجگرد، محمدیه، زفره، نارگان و بوستان آغاز می شود.

وی با بیان اینکه پروژه اجرای شبکه فاضلاب ۱۱ روستای فلاورجان با سرمایه گذاری شرکت ذوب آهن اصفهان عملیاتی شد، تصریح کرد: شرکت ذوب آهن اصفهان با هدف تخصیص پساب این روستاها برای رفع بخشی از نیاز آبی در واحدهای تولیدی با سرمایه گذاری به روش بیع متقابل در این پروژه مشارکت نموده است. مدیرآبفا فلاورجان با اشاره به تولید پساب فاضلاب در این مناطق خاطرنشان ساخت: در افق طرح که ۱۴۳۰ می باشد پیش بینی می گردد حدود



۲۰ هزار نفر تحت پوشش شبکه فاضلاب در این ۱۱ روستا قرار بگیرند و براین اساس، پساب تولیدی در این روستاها حدود ۲ هزار متر مکعب در روز خواهد بود.

پراندوخ حجم عملیاتی این پروژه را ۹۳ کیلومتر اعلام کرد و اظهار داشت: اجرای شبکه فاضلاب در ۱۱ روستای شهرستان فلاورجان شامل ۷۹ کیلومتر شبکه داخلی و ۱۴ کیلومتر خط انتقال می باشد و اعتبار این طرح بالغ بر ۹۱۰ میلیارد ریال است که از محل سرمایه گذاری شرکت ذوب آهن اصفهان تامین می گردد.

مدیر آبفا فلاورجان با بیان اینکه اغلب این روستاها در حاشیه رودخانه زاینده رود قرار دارند تصریح کرد: رودخانه زاینده رود ازمیان شهرفلاورجان عبور می کند و برخی ازاین روستاها در مجاورت این رودخانه قرار دارند، بنابراین به منظور کاهش آلاینده های زیست محیطی و جلوگیری از آلودگی منابع آب های زیرزمینی، اجرای شبکه فاضلاب در این روستاها ضروری به نظر می رسد.پراندوخ بیان داشت: بررسی ها حاکی از آن است که هرمترمکعب فاضلاب در حدود ۱۵ مترمکعب آب های زیرزمینی را آلوده می کند، پس برای ارتقای بهداشت محیط و سلامت مردم، جمع آوری، انتقال و تصفیه فاضلاب لازم است.

وی عنوان کرد: فاضلاب این روستاها پس از انتقال به تصفیه خانه فاضلاب فولادشهر به منظورمصارف صنعتی به شرکت ذوب آهن انتقال می یابد.

بازدید از نحوه اقدامات پیشگرانه صورت گرفته اصناف در زمینه مبارزه با کرونا در سطح شهر ملارد

ملارد – نرگس اصلانی: سجاد برنجی فرماندار شهرستان ملارد از نحوه اقدامات پیشگرانه صورت گرفته اصناف در زمینه مبارزه با کرونا در سطح شهر ملارد بازدید میدانی بعمل آورد.سجاد برنجی فرماندار شهرستان از نحوه اقدامات پیشگیرانه صورت پذیرفته اصناف در زمینه مبارزه با کرونا در شهر ملارد بازدید میدانی بعمل آورد.در این بازدید ۳ ساعته فرماندار ملارد بهمراه رئیس اداره بازرسی فرمانداری و رئیس اتاق اصناف شهرستان ضمن بازرسی و نظارت از نحوه ی انجام اقدامات مطلوب پیشگیرانه در انجام مرحله دوم محدودیتهای بهداشتی توسط اصنافی همچون فروشگاه های زنجیره ای ، اغذیه فروشی ، کفش و پوشاک و ... بر رعایت موارد بهداشتی جهت قطع زنجیره ی شیوع کرونا بازدید بعمل آورد.فرماندار ملارد در حاشیه این بازدید، عبور از این بحران را تنها با رعایت مسایل و پروتکل های بهداشتی توسط شهروندان امکان پذیر دانست و افزود : اگر شهروندان عزیز مسائل بهداشتی را رعایت ننمایند هر روز شاهد خبرهای ناگواری در شهرستان خواهیم بود.گفتنیست در این بازدید به چند واحد متخلف اخطار و برای یک واحد صنفی نیز دستور پلمپ صادر گردید.



اخبار

برگزاری نشست هم اندیشی مدیران عامل تعاونیها و تشکلهای منابع طبیعی گلستان

مدیر کل منابع طبیعی و آبخیزداری گلستان در نشست هم اندیشی با مدیران عامل تعاونیها و تشکلهای منابع طبیعی اظهار کرد: تعاونیها و تشکلها در حوزه منابع طبیعی با هدف استفاده از ظرفیت تحصیلکردههای منابع طبیعی و کشاورزی در استان تشکیل شده است که با متمرکز ساختن برنامههای ظرفیت سازی و توانمندسازی از این قابلیت میتوان به نحو مؤثرتری بهرهمند شد.به گزارش روابط عمومی اداره کل منابع طبیعی و آبخیزداری استان گلستان، ابوطالب قزل سفلو تصریح کرد: با توجه به آیین نامه اجرایی بند (ب) ماده (۲۹)، تعاونیها و تشکلها در این حوزه رتبه بندی شدهاند و تعاونیها و تشکلهای دارای صلاحیت و رتبه، می-توانند با توجه به آگهیهای سامانه مناقصات و ارتباط مؤثر با ادارات شهرستانی، از پروژههای تعریف شده در حوزه منابع طبیعی آگاهی یابند.در ادامه، رییس اداره آموزش، ترویج و مشارکتهای مردمی اداره کل گفت: مدیریت پایدار منابع طبیعی با مشارکت آگاهانه مردم و به خصوص مجریان و بهرهبرداران منابع طبیعی انجام می شود و از این رو تعاونیها و تشکلها اهمیت ویژهای دارند.یازمراد کوسه غرایی با اشاره به آیین نامه اجرایی بند (ب) ماده (۲۹) افزود: با ابلاغ این آئیننامه، این فرصت مهیا شده تا بیشترین تمهیدات ممکن برای نقش آفرینی مجریان و بهرهبرداران و ساکنین عرصه-های منابع طبیعی فراهم گردد. بنابراین، تعاونیها و تشکلهای منابع طبیعی ضمن سهیم شدن در منافع و افزایش انگیزه در کاهش فرسایش و تخریب جنگل ها و مراتع نقش دارند.در پایان جلسه، مدیران عامل شرکتهای تعاونی منابع طبیعی حاضر در جلسه به بحث و تبادل نظر در خصوص پروژه های منابع طبیعی و پرسش و پاسخ در این خصوص پرداختند.

نشست مشترک در خصوص تولید مستند سیلاب در گلستان

نشست مشترک در خصوص تولید مستند سیلاب در گلستان با حضور مدیر کل منابع و طبیعی و آبخیزداری استان گلستان و آقای بهروز افخمی کارگردان صاحب نام در حوزه فیلم و سریال در اداره کل منابع طبیعی برگزار شد. در این نشست ضرورت تبیین موضوع سیل، عوامل موثر برآن و تشریح سهم آن ها، اهمیت اطلاع رسانی آگاهی بخشی و نحوه اقدام در خصوص پدیده سیل و سوابق رخداد های سیل گلستان از دهه های گذشته، مطرح و مورد بحث و بررسی قرار گرفت.ابوطالب قزلسفلو مدیر کل منابع طبیعی و آبخیزداری استان گلستان بر نحوه پاسخ به رخدادهای حدی بارش در شرایط تغییر اقلیم با اجرای فعالیت های آبخیزداری با هدف تله اندازی مواد محموله سیلاب، کاهش دبی پیک و جلوگیری از همزمانی زمان تمرکز سیل در حوزه های مختلف یک آبخیز تاکید نمودند.بهروز افخمی بیان داشت: لزوم اتخاذ و پیاده سازی استراتژی‌هایی سازگار و منطبق در راستای کاهش آسیب‌پذیری از پدیده سیل در شرایط جدید اقلیمی که در آن فراوانی وقوع رخداد های سیل به طور قابل ملاحظه ای افزایش یافته است. قزلسفلو مدیر کل منابع طبیعی همچنین افزودند: ارتباط موثر با مخاطب در قالب تصویر سازی مناسب از پدیده سیل می تواند نقش مهمی در جهت کاهش در معرض قرار گیری و به تبع آن کاهش آسیب‌پذیری پدیده سیلاب ایفا نماید.در ادامه آقای بهروز افخمی به لزوم برنامه ریزی برای انجام بازدید های مشترک از برخی پروژه های شاخص انجام شده توسط اداره کل منابع طبیعی و آبخیزداری استان گلستان با هدف کاهش ضریب روان‌آب و مدیریت سیلاب اشاره نمودند.

اداره کل ثبت اسناد و املاک استان خراسان رضوی
اداره ثبت اسناد و املاک حوزه ثبت ملک مشهد ناحیه سه
هیات موضوع قانون تعیین تکلیف وضعیت ثبتی اراضی و ساختمانهای فاقد سند رسمی

آگهی قانون تعیین تکلیف وضعیت اراضی و ساختمانهای فاقد سند رسمی حوزه ثبتی منطقه سه مشهد

نظر به دستور مواد ۱ و۲ قانون تعیین تکلیف وضعیت اراضی و ساختمانهای فاقد سند رسمی مصوب ۱۳۹۰/۰۹/۲۰ املاک متقاضیانی که در هیات موضوع ماده یک قانون مذکور مستقر در واحد ثبتی منطقه سه مشهد مورد رسیدگی و تصرفات مالکانه و بلامعارض آنان محرز و رای لازم صادر گردیده جهت اطلاع عموم به شرح ذیل اگهی میگردد املاک متقاضی واقع در پلاک ۴۳۱ اصلی بخش ۵ مشهد مفروز و مجزی شده از پلاک ۵۹۰ فرعی آقای محسن گنجی زاده نسبت به ششدانگ یک باب کارگاه تولیدی اکسیژن به مساحت ۲۱۷۱/۵۰ متر مربع واقع در جاده فریمان که خود مالک رسمی میباشد. لذا بموجب ماده ۳ قانون تعیین تکلیف وضعیت اراضی و ساختمانهای فاقد سند رسمی این اگهی در دو نوبت به فاصله ۱۵ روز از طریق این روزنامه و محلی / کثیر الانتشار در شهرها منتشر و در روستاها رای هیات الصاق تا در صورتیکه اشخاص ذینفع به ارا اعلام شده اعتراضی داشته باشند باید از تاریخ انتشار اولین اگهی و در روستاها از تاریخ الصاق در محل تا دو ماه اعتراض خود را به اداره ثبت محل وقوع ملک تسلیم و رسید اخذ نمایند معترض باید ظرف یکماه از تاریخ تسلیم اعتراض مبادرت به تقدیم دادخواست به دادگاه عمومی محل نمایید و گواهی تقدیم دادخواست به اداره ثبت محل تحویل دهد که در این صورت اقدامات ثبت موکول به ارائه حکم قطعی دادگاه است و در صورتی که اعتراض در مهلت قانونی واصل نگردد و یا معترض گواهی تقدیم دادخواست به دادگاه عمومی محل را ارائه نکند اداره ثبت مبادرت به صدور سند مالکیت مینمایید صدور سند مالکیت مانع از مراجعه متضرر به دادگاه نیست

تاریخ انتشار نوبت اول : ۱۳۹۹/۵/۱۱ تاریخ انتشار نوبت دوم : ۱۳۹۹/۵/۲۷
توضیحات : توضیحا شماره فیش پرداختی ۱۰۵۵۷ میباشد.
بشیر پاشائی–رئیس ثبت اسناد و املاک –م الف:۳۶۰

آگهی ابلاغ اجرائیه قرار داد بانکی کلاسه ۹۹۰۰۵۰۲

بدین وسیله به خانم توران عزیزی فرزند اسمعیل شماره ملی ۳۷۳۱۹۱۸۶۷۶ و سوما ارشدی فرزند حسن شماره ملی ۳۷۳۲۹۹۱۱۳۱ ابلاغ می شود که بانک ملی به استناد قرارداد بانکی شماره ۶۶۰۴۴۵۷۳۳۰۰۰۶ مورخ ۹۸/۱/۲۸ جهت وصول مبلغ ۲۶۰/۰۲۹/۳۶۸ ریال تا تاریخ ۹۹/۴/۲۸ به انضمام خسارت تاخیر متعلقه و از تاریخ مذکور تا روز تسویه کامل بدهی طبق مقررات علیه شما اجرائیه صادر نموده و پرونده اجرائی به کلاسه ۹۹۰۰۵۰۲ در این اداره تشکیل شده و طبق گزارش مورخ ۱۳۹۹/۵/۶ مامور محل اقامت شما به شرح متن سند شناخته نشده لذا بنا به تقاضای بستانکار طبق ماده ۱۸ آئین نامه اجرا مفاد اجرائیه فقط یک مرتبه در یکی از روزنامه های کثیرالانتشار آگهی می شود و چنانچه ظرف مدت ده روز از تاریخ این آگهی که روز ابلاغ محسوب می گردد نسبت به پرداخت بدهی خود اقدام ننمایید عملیات اجرایی جریان خواهد یافت.
معاون اداره اجرای اسناد رسمی سنندج–حسین ملامیرزایی

آگهی (پرونده کلاسه ۹۸۰۰۱۲۰)

بدین وسیله به وراث مرحوم فاطمه امیری ۱-محمد حسن ابوالحسنی به شماره ملی ۳۷۲۰۰۵۰۸۶۶ و ۲-مقصود پیشقدم به شماره ملی ۰۷۷۹۵۶۵۰۹۶ ساکنین سنندج ابلاغ می شود در خصوص پرونده اجرایی کلاسه ۹۸۰۰۱۲۰ به موجب گزارش مورخ ۱۳۹۹/۰۵/۱۰ کارشناس رسمی دادگستری به شرح تصویر پیوست پلاک ثبتی ۱-فرعی ۵۵۷ از پلاک اصلی ۱۳۰۱ در بخش یک ناحیه ۲ واقع در سنندج به مبلغ ۵/۱۹۸/۴۰۰/۰۰۰ ریال ارزیابی گردیده است. لذا چنانچه به مبلغ ارزیابی پلاک مذکور معترض باشید اعتراض کتبی خود را ظرف مدت پنج روز از تاریخ ابلاغ این اخطاریه به ضمیمه فیش بانکی دستمزد کارشناس تجدید نظر به مبلغ ۷/۵۰۰/۰۰۰ ریال به دفتر این اجرا تسلیم نمایید. ضمنا به اعتراضی که خارج از موعد یا فاقد فیش بانکی دستمزد کارشناس تجدید نظر باشد ترتیب اثر داده نخواهد شد.م الف ۱۴۰۳۸
معاون اداره اجرای اسناد رسمی سنندج–حسین ملامیرزایی

آگهی ابلاغ اجرائیه کلاسه ۹۹۰۰۵۰۶

بدین وسیله به آقای آزاد اصلانی اسلمرز فرزند محمد کریم شماره ملی ۳۷۲۰۱۴۵۲۳۹ و محمد شریف توفیقی فرزند بسطام شماره ملی ۳۸۳۰۰۲۰۶۱۹ ابلاغ می گردد که بانک ملی به استناد قرارداد بانکی شماره ۶۶۰۴۴۳۶۵۴۷۰۰۷ مورخ ۹۷/۱۰/۴ جهت وصول مبلغ ۲۶۴/۱۹۲/۸۰۵ ریال تا تاریخ ۱۳۹۹/۰۴/۲۲ به انضمام خسارت تاخیر متعلقه و از تاریخ مذکور تا روز تسویه کامل بدهی طبق مقررات علیه شما اجرائیه صادر نموده و پرونده اجرائی به کلاسه ۹۹۰۰۵۰۶ در این اداره تشکیل شده و طبق گزارش مورخ ۱۳۹۹/۰۵/۰۸ مامور محل اقامت شما به شرح متن سند شناخته نشده لذا بنا به تقاضای بستانکار طبق ماده ۱۸ آئین نامه اجرا مفاد اجرائیه فقط یک مرتبه در یکی از روزنامه های کثیرالانتشار آگهی می شود و چنانچه ظرف مدت ده روز از تاریخ این آگهی که روز ابلاغ محسوب می گردد نسبت به پرداخت بدهی خود اقدام ننمایید عملیات اجرایی جریان خواهد یافت.۱۴۰۳۹
معاون اداره اجرای اسناد رسمی سنندج–حسین ملامیرزایی

آگهی حصر وراثت

آقای / خانم خدیجه کاک اللهی دارای شناسنامه شماره ۳۷۵۰۲۵۰۸۷۱ به شرح دادخواست به کلاسه ۹۹۰۰۴۵۰از این دادگاه درخواست گواهی حصر وراثت نموده و چنین توضیح داده که شادروان عبدالرحیم کاک اللهی به شناسنامه ۳۹۰در تاریخ ۱۳۹۹/۳/۲۸دراقامتگاه دائمی خود بدرود زندگی گفته و ورثه حین الفوت آن مرحوم منحصر است به:
۱-فاطمه کاک اللهی فرزند عبدالرحیم و عایله ش م ۳۷۶۰۶۱۱۷۰۲ ت ت ۱۳۴۷/۹/۳
دختر متوفی۲-معصومه کاک اللهی فرزند عبدالرحیم و عایله ش ش ۷۲۶ ت ت ۱۳۵۱/۳/۳
دختر متوفی۳-خدیجه کاک اللهی فرزند عبدالرحیم و عایله ش م ۳۷۵۰۲۵۰۸۷۱ ت ت ۱۳۷۱/۹/۲ دختر متوفی و لاغیر.اینک با انجام تشریفات مقدماتی درخواست مزبوریک نوبت آگهی می نماید تا هر کسی اعتراضی دارد و یا وصیت نامه از متوفی نزد او باشد از تاریخ نشر نخستین آگهی ظرف یکماه به شورا تقدیم دارد والا گواهی صادر خواهد شد. م الف۴۸۷
رئیس شعبه سوم شورای حل اختلاف شهرستان سقز

آگهی حصر وراثت

آقای /خانم احمد شاه ویسی دارای شناسنامه شماره ۳۷۵۰۲۴۲۵۹۳ به شرح دادخواست به کلاسه ۹۹۰۰۴۲۱از این دادگاه درخواست گواهی حصر وراثت نموده و چنین توضیح داده که شادروان محمد شاه ویسی به شناسنامه ۴۵۸در تاریخ ۱۳۸۹/۱/۸دراقامتگاه دائمی خود بدرود زندگی گفته و ورثه حین الفوت آن مرحوم منحصر است به:
۱-خدیجه علی پناه فرزند رحیم ش ش۳۳۲ ت ت ۱۳۴۳/۸/۶ ش م ۳۷۶۱۳۶۳۹۷۴
همسر متوفی۲-روناک شاه ویسی فرزند محمد ش ش ۶۰۴۹ ت ت ۱۳۶۵/۶/۲۹ ش م ۳۷۶۲۲۸۳۴۵۱ دختر متوفی۳-داود شاه ویسی فرزند محمد ش ش ۱۰۴۲۸ ت ت ۱۳۶۶/۸/۲۰ ش م ۳۷۶۲۳۲۷۲۴۶ پسر متوفی ۴-احمد شاه ویسی فرزند محمد ت ت ۱۳۷۰/۱/۲۵ ش م ۳۷۵۰۲۴۲۵۹۳ پسر متوفی ۵-ایوب شاه ویسی فرزند محمد ت ت ۱۳۷۱/۹/۱۵ ش م ۳۷۵۰۲۳۷۲۷۱ پسر متوفی و لاغیر.اینک با انجام تشریفات مقدماتی درخواست مزبوریک نوبت آگهی می نماید تا هر کسی اعتراضی دارد و یا وصیت نامه از متوفی نزد او باشد از تاریخ نشر نخستین آگهی ظرف یکماه به شورا تقدیم دارد والا گواهی صادر خواهد شد. م الف۴۸۶
رئیس شعبه هفتم شورای حل اختلاف شهرستان سقز

آگهی حصر وراثت

آقای / خانم معصومه مینائی دارای شناسنامه شماره ۴۱۵ به شرح دادخواست به کلاسه ۹۹۰۰۴۳۵از این دادگاه درخواست گواهی حصر وراثت نموده و چنین توضیح داده که شادروان علی فتح الهی به شناسنامه ۶۰۲ در تاریخ ۱۳۹۹/۴/۱۰دراقامتگاه دائمی خود بدرود زندگی گفته و ورثه حین الفوت آن مرحوم منحصر است به:
۱-آیهان فتح الهی فرزند علی ش م ۳۷۵۱۲۲۹۶۲۰ ت ت ۱۳۹۶/۴/۱۱ پسر متوفی۲-روژین فتح الهی فرزند علی ش م ۳۷۵۰۴۳۴۱۹۰ ت ت ۱۳۷۵/۷/۱۵ دختر متوفی۳-دنیا فتح الهی فرزند علی ش م ۳۷۵۰۶۱۷۶۱۶ ت ت ۱۳۸۰/۱۰/۱۵ دختر متوفی ۴- دل آرا فتح الهی فرزند علی ش م ۲۹۳۰۴۰۳۴۷۰ ت ت ۱۳۹۰/۳/۱۹ دختر متوفی ۵-معصومه مینائی فرزند ابوبکر ش ش ۴۱۵ ت ت ۱۳۵۸/۴/۲۰ همسر متوفی و لاغیر.اینک با انجام تشریفات مقدماتی درخواست مزبوریک نوبت آگهی می نماید تا هر کسی اعتراضی دارد و یا وصیت نامه از متوفی نزد او باشد از تاریخ نشر نخستین آگهی ظرف یکماه به شورا تقدیم دارد والا گواهی صادر خواهد شد. م الف۴۸۵
رئیس شعبه پنجم شورای حل اختلاف شهرستان سقز

آگهی حصر وراثت

آقای / خانم محمود صفری دارای شناسنامه شماره ۵۹۵ به شرح دادخواست به کلاسه ۹۹۰۰۴۲۵از این دادگاه درخواست گواهی حصر وراثت نموده و چنین توضیح داده که شادروان عمر صفری به شناسنامه ۴۸ در تاریخ ۱۳۹۶/۳/۷دراقامتگاه دائمی خود بدرود زندگی گفته و ورثه حین الفوت آن مرحوم منحصر است به:
۱-محمود صفری فرزند عمر ش ش ۵۹۵ ت ت ۱۳۵۹ پسر متوفی۲-معصومه صفری فرزند عمر ش ش ۱۵۸۱ ت ت ۱۳۶۳ دختر متوفی ۳-فریده صفری فرزند عمر ش ش ۳۷۵۰۰۱۵۴۳۰ ت ت ۱۳۶۸ دختر متوفی ۴-مریم صفری فرزند عمر ش ش ۵۵۳ ت ت ۱۳۵۳ دختر متوفی۵-کلثوم کشاورز فرزند محمد ش ش ۳۲۶ ت ت ۱۳۳۱ همسر متوفی و لاغیر.اینک با انجام تشریفات مقدماتی درخواست مزبوریک نوبت آگهی می نماید تا هر کسی اعتراضی دارد و یا وصیت نامه از متوفی نزد او باشد از تاریخ نشر نخستین آگهی ظرف یکماه به شورا تقدیم دارد والا گواهی صادر خواهد شد. م الف۴۸۴
رئیس شعبه اول شورای حل اختلاف شهرستان سقز

آگهی حصر وراثت

خانم بهیه محمدی به شماره ملی /شناسنامه ۶۴۶۸۸۵۶۹۶۵ به استناد شهادتنامه و گواهی فوت و فتوکپی شناسنامه ورثه درخواستی به شماره ۹۹۰۰۴۹۳ تقدیم این شورا نموده و چنین اشعار داشته که شادروان محمد صفایی به شماره ملی/شناسنامه ۶۴۶۸۸۶۳۴۵۷ در تاریخ ۹۹/۱/۲۹ در اقامتگاه دائمی خود درگذشته و ورثه حین الفوت وی عبارتند از:
۱-ستایش صفایی فرزند محمد ش م ۳۸۱۰۸۶۳۲۸۹ دختر متوفی۲-سکینه صفایی فرزند محمد ش م ۳۸۱۰۵۰۶۳۲۱ دختر متوفی۳-فاطمه غفوری راد فرزند رضا ش م ۵۵۹۹۵۶۵۲۳۸ همسر متوفی۴-بهیه محمدی فرزند محمد صالح ش م ۶۴۶۸۸۵۶۹۶۵ مادر متوفی ۵-لقان صفایی فرزند عبداله ش م ۶۴۶۸۸۶۱۳۹۱ برادر متوفی ۶-ارسطو صفایی فرزند عبدالله ش ش ۶۴۶۸۸۶۳۱۰۴ برادر متوفی ۷-انور صفایی فرزند عبداله ش م ۶۴۶۹۷۹۱۹۲۱ برادر متوفی ۸-دلبر صفایی فرزند عبداله ش م ۶۴۶۸۸۶۰۵۹۸ خواهر متوفی ۹-خراسان صفایی فرزند عبدالله ش م ۶۴۶۸۸۶۳۱۲۰ خواهر متوفی.اینک با انجام تشریفات مقدماتی درخواست مزبور را در یک نوبت یک مرتبه آگهی می نماید تا هر کس اعتراضی دارد و یا وصیت نامه از متوفی نزد او باشد از تاریخ نشر نخستین آگهی ظرف یک ماه به دادگاه تقدیم دارد والا گواهی صادر خواهد شد.م الف ۸۶
مسئول دفتر شعبه سوم شورای حل اختلاف شهرستان مریوان–رفیق عبدی

آگهی حصر وراثت

آقای/خانم شراره حبیبی دارای شناسنامه شماره ۵۲۴۶به استناد شهادتنامه و گواهی فوت و فتوکپی شناسنامه ورثه درخواستی به شماره ۹۹۰۰۳۷۱ تقدیم این شورا نموده و چنین توضیح داده که شادروان مرحوم مراد علی حبیبی تشیع مذهب به شناسنامه شماره ۲۹۵در تاریخ ۱۳۸۶/۰۸/۱۵ دراقامتگاه دائمی خود فوت نموده و ورثه مرحوم عبارتند از:مادر مرحوم به نام نازنین مطول ش ش ۹۱ ش م ۳۸۳۸۶۸۴۲۶۲ ت ت ۱۳۰۷/۱/۳ و همسر مرحوم به نام کبری علیمرادی ش ش ۲ ش م ۳۸۳۹۶۵۶۷۸۸ ت ت ۱۳۳۸/۸/۱ و سه فرزند پسر به نام های ارسلان حبیبی ش ش ۲۳۶۶ ش م ۳۸۳۸۳۳۴۵۲۳ ت ت ۱۳۵۵/۷/۱ و کیوان حبیبی ش ش ۲۳۶ ش م ۳۸۳۹۶۰۴۳۹۷ ت ت ۱۳۶۳/۴/۲ و مهرداد حبیبی ش ش ۳۸۳۰۰۵۰۵۵۰ ت ت ۱۳۶۹/۵/۲ و چهار فرزند دختر به اسامی اکرم حبیبی ش ش ۱۵۸ ش م ۳۸۳۹۵۸۰۴۱۲ ت ت ۱۳۵۹/۷/۱ و بیان حبیبی ش ش ۷۶ ش م ۳۸۳۹۵۹۳۳۷۹ ت ت ۱۳۶۲/۲/۲۹ و سمیه حبیبی ش ش ۲۲۳۷ ش م ۳۸۳۹۸۲۶۰۶۳ ت ت ۱۳۶۵/۶/۳۰ و شراره حبیبی ش ش ۵۲۴۶ ش م ۳۸۳۹۸۵۶۱۸۳ ت ت ۱۳۶۷/۱۱/۵ می باشند و بجز اینها ورثه دیگری ندارد.اینک با انجام تشریفات مقدماتی درخواست مزبور را یک نوبت آگهی می نماید تا هر کسی اعتراضی دارد و یا وصیت نامه از متوفی نزد او باشد از تاریخ نشر آگهی ظرف مدت یکماه به شورای حل اختلاف شماره یک کامیاران تقدیم دارد والا گواهی صادر خواهد شد. م الف ۲۲۲
ژیلا خانی پور– مسئول دفتر شعبه اول شورای حل اختلاف کامیاران

آگهی مزایده اتومبیل

به موجب پرونده اجرائی مهریه تحت کلاسه ۹۸۰۱۸۴۲ له خانم ناهید رسائی با وکالت مرتضی وفائیان علیه ورثه مرحوم آقای ناظم سلامی فرزند حسین تاریخ تولد: ۱۳۴۳/۰۲/۲۰ شماره شناسنامه: ۱۴۳ و شماره ملی ۱۷۵۴۱۲۷۴۳۶ موضوع خودروی سواری سایپا ۱۳۱ مدل ۱۳۹۱ دو گانه سوز به شماره موتور ۴۶۱۲۸۶۸ وشماره شاسی s ۱۴۱۲۲۹۱۰۹۹۰۳۸ و شماره پلاک۱۴ ایران ۴۱۴ ق ۴۹ رنگ نوک مدادی متالیک که درب موتور (کاپوت)رنگ شده و موتور و گیربکس و قطعات دید دارای استهلاک می باشند . واقع در اهواز - کیان آباد خیابان ۹ غربی مجتمع آریا واحد ۳ طبقه ۲ پلاک ۳۸ میباشد که ، طبق نظر کارشناس رسمی دادگستری به مبلغ ۴۲۰/۰۰۰/۰۰۰ ریال (چهارصد وبیست میلیون ریال) ارزیابی شده و قطعیت یافته است، از ساعت ۹ الی ۱۲ مورخ ۱۳۹۹/۰۶/۱۰ در اداره اجرای اسناد رسمی اهواز واقع در اهواز، بلوار دعبل خزاعی پشت مجتمع قضایی باهنر، انتهای بلوار دماوند اداره اجرای اسناد رسمی اهواز از طریق مزایده به فروش می رسد. مزایده از مبالغ مذکور شروع و به بالاترین قیمت پیشنهادی نقدا فروخته می شود و کلیه هزینه های قانونی به عهده برنده مزایده است و نیم عشر و حق مزایده نقدا وصول خواهد شد تا چنانچه روز مزایده تعطیل رسمی اعلام گردد، مزایده روز اداری بعد از تعطیلی در همان ساعت و مکان مقرر برگزار خواهد شد. شرکت کنندگان در جلسه مزایده منضم به درخواست خرید می بایست فیش پرداختی معادل ۱۰ درصد مبلغ پایه مزایده را پرداخت و به اداره ارائه نمایند .
تاریخ انتشار آگهی : ۱۳۹۹/۰۵/۲۷
مسئول واحد مهر به اداره اجرای اسناد رسمی اهواز – مریم آهنی
۵/۷۹۸ م/ الف

سازمان ثبت اسناد و املاک کشور
اداره کل ثبت اسناد و املاک استان کرمانشاه
اداره ثبت اسناد و املاک حوزه ثبت ملک هرسین
هیات موضوع قانون تعیین تکلیف وضعیت ثبتی اراضی و ساختمانهای فاقد سند رسمی

آگهی موضوع ماده ۳ قانون و ماده ۱۳ آئین نامه قانون تعیین تکلیف وضعیت ثبتی و اراضی و ساختمانهای فاقد سند رسمی

برابر رای شماره ۱۳۹۹۶۰۳۱۶۰۰۸۰۰۰۴۳۶ - ۱۵ / ۰۴ / ۱۳۹۹ هیات اول موضوع قانون تعیین تکلیف وضعیت ثبتی اراضی و ساختمانهای فاقد سند رسمی مستقر در واحد ثبتی حوزه ثبت ملک هرسین تصرفات مالکانه بلامعارض متقاضی خانم مهناز قلی زاده فرزند خیراله بشماره شناسنامه ۰ صادره از در ششدانگ یک باب ساختمان به مساحت ۱۶۴ . ۴۶ متر مربع پلاک یک فرعی از ۱۳۵۳ - اصلی واقع در قطعه اول هرسین بخش هفت کرمانشاه خریداری از مالک رسمی آقای ابوالفتح خواجوی محرز گردیده است . لذا به منظور اطلاع عموم مراتب در دو نوبت به فاصله ۱۵ روز آگهی می شود در صورتی که اشخاص نسبت به صدور سند مالکیت متقاضی اعتراض

بهره برداری از ۱۶ پروژه آبفا استان اصفهان با اعتباری بالغ بر ۳ هزار و ۵۰ میلیارد ریال درهفته دولت



اصفهان – یحیی مرادیان: مدیرعامل شرکت آبفا استان اصفهان اعلام کرد: در هفته دولت از ۱۴ پروژه در بخش آب و ۲ پروژه در بخش فاضلاب در شهرهای اصفهان، نایین، چادگان، نطنز،کوهپایه، دامنه، نجف آباد و فریدونشهر با اعتباری بالغ بر ۳ هزار و ۵۰ میلیارد ریال به بهره برداری می رسد.

مهندس هاشم امینی به برخی از پروژه هایی که در بخش آب در هفته دولت به بهره برداری می رسد اشاره کرد و خاطرنشان ساخت: بهره برداری از ۱۹۱ کیلومتر خطوط آبرسانی و شبکه توزیع ۱۱۰ روستا در استان اصفهان، حفر و تجهیز چاه و اجرای خط انتقال آب نطنز، راه اندازی ۶،۵ کیلومتر خط اضطراری آبرسانی شیرخانه نجف آباد به زازران، نصب ۱۶هزار فقره انشعاب آب در اصفهان، راه اندازی سیستم تله متری مخزن ذخیره آب شهر گلدشت، بهره برداری از ۱۱۸ کیلومتر خطوط انتقال و شبکه توزیع آب شهری اصفهان، در دستور کار قرار می گیرد.

وی ضمن اشاره به احداث مخزن ۴۰۰ مترمکعبی و اجرای لوله گذاری خط انتقال آب در شهرستان چادگان بیان داشت: احداث مخزن هزار مترمکعبی آب در فریدن، احداث ساختمان آزمایشگاه کنترل کیفیت غرب استان، راه اندازی برق اضطراری ایستگاه های پمپاژ چشمه لنگان و ایستگاه پمپاژ شماره دو فریدونشهر، خرید و نصب مخازن پیش ساخته ۵۰ و۱۰۰ مترمکعبی شهر کوهپایه و دیوار کشی مخازن نایین از دیگر پروژه های قابل بهره برداری در بخش آب در هفته دولت می باشد.

مدیرعامل شرکت آبفا استان اصفهان با اشاره به پروژه هایی که در بخش فاضلاب در هفته دولت به بهره برداری می رسد تصریح نمود: در هفته دولت ۱۰۵ کیلومتر از خطوط انتقال و جمع آوری شبکه فاضلاب در استان اصفهان مورد بهره برداری قرار می گیرد و به دنبال اجرای این پروژه ۱۹ هزارو ۸۰۰ فقره انشعاب فاضلاب به مشترکین در استان اصفهان واگذار می شود.

تبلیغات شهری محرم امسال با شعار «به تو از دور سلام»



مدیرکل ارتباطات و امور بین الملل شهرداری قم از برنامه‌ریزی برای ایجاد شور حسینی در قالب تبلیغات شهری با شعار «به تو از دور سلام» توسط شهرداری قم خبر داد.به گزارش روابط عمومی شهرداری قم، مهدی کلانترزاده در جلسه ستاد محرم شهرداری قم با اشاره به انتخاب شعار «به تو از دور سلام» از تبلیغات محیطی محرم امسال، اظهار داشت: شعار «باید تمام زندگی‌ام مثل او شود» هم توسط جامعه ایمانی مشعر برای تمام هیات‌های مذهبی تهیه شده که آن هم مورد استفاده خواهد بود.

مدیرکل ارتباطات و امور بین الملل شهرداری قم با اشاره به طراحی هشتگ «عرض ارادت حفظ سلامت» برای محرم امسال، اضافه کرد: همچنین شعارهایی با مضامین مربوط به امر به معروف و نهی از منکر برای محرم امسال در نظر گرفته خواهد شد.

کلانترزاده با بیان اینکه مجموعه استان مسئولیت طرح هر منزل یک حسینیه را به شهردای قم واگذار کرده، گفت: همه دست به دست هم دادیم تا اتفاق خوبی در این زمینه رقم بخورد.

وی افزود: هر خانه‌ای که از طریق سامانه ۱۳۷ درخواستی به شهرداری ارائه دهد می‌تواند از خدمات اعزام مبلغ استفاده کرده و برای در اختیار دادن پرچم عزاداری هم اقداماتی انجام شده است.

مدیرکل ارتباطات و امور بین الملل شهرداری قم ادامه داد: پرچم‌هایی با عنوان «این خانه عزادار حسین است» هم تهیه خواهد شد و در اختیار برخی خانه‌ها قرار می‌گیرد.

کلانترزاده با اشاره به ممنوعیت تبلیغات محیطی هیات‌های عزاداری در سطح شهر برای محرم امسال، گفت: در ورودی هیات یک سازه برای معرفی خواهیم داشت اما تبلیغات هیات‌ها در سطح شهر در ایام محرم را نداریم.

وی افزود: فضاسازی ناوگان حمل و نقل عمومی هم همکاری اداره کل اوقاف برای ایام محرم امسال صورت خواهد گرفت.

با حضور وزیر نفت؛

۱۱ قرارداد طرح نگهداشت و افزایش تولید نفت در مناطق نفتخیز جنوب امضا شد

۱۱ قرارداد طرح نگهداشت و افزایش تولید نفت با ارزشی بالغ بر ۱ میلیارد و ۱۵۰ میلیون یورو با حضور وزیر نفت، بین شرکت ملی مناطق نفتخیز جنوب و شرکت‌های داخلی به امضاء رسید.

به گزارش پایگاه اطلاع‌رسانی شرکت ملی مناطق نفت خیز جنوب، در گام دوم انعقاد قراردادهای طرح نگهداشت و افزایش تولید ۲۸ مخزن در مناطق نفتخیز جنوب، صبح امروز (دوشنبه، ۲۷ مرداد ۹۹) با حضور بیژن زنگنه وزیر نفت، مسعود کرباسیان مدیرعامل شرکت ملی نفت، دکترعباسی رئیس کمیسیون انرژی مجلس شورای اسلامی،رضا دهقان معاون امور توسعه و مهندسی شرکت ملی نفت ایران و احمد محمدی مدیرعامل شرکت ملی مناطق نفتخیز جنوب قراردادهای ۱۱ بسته دیگر از این طرح با پیمانکاران ایرانی منعقد شد.

این ۱۱ بسته قراردادی که در استان‌های خوزستان، بوشهر و کهگیلویه و بویراحمد تعریف شده، شامل اهواز ۱۴، ماروِن ۳، ماروِن ۶، ماروِن ۱۴، ماروِن ۲۵، رامین، بالارود، منصورآباد، زیلایی، سیاهمکان، چلینگر و گرنگان است که با ارزشی معادل ۱ میلیارد و ۱۵۷ میلیون یورو به کارفرمایی شرکت ملی مناطق نفتخیز جنوب و با حضور پیمانکاران ایرانی عملیات اجرایی آن به زودی آغاز می‌شود.

بسته مخزن اهواز ۱۴ به ارزش ۱۳۰ میلیون یورو توسط شرکت توسعه صنایع نفت و انرژی قشم و شرکت ماروِن کاران در قالب ۱۳ پروژه روسطحی و ۲۲ پروژه زیرسطحی اجرا می‌شود. از مبلغ سرمایه‌گذاری در این قرارداد، ۵.۲



میلیون یورو در حوزه مسئولیت‌های اجتماعی اعتبار تعلق می‌گیرد.

بسته‌های ناحیه ماروِن ۳ و ماروِن ۶ به ترتیب با ارزشی معادل ۱۸۶ و ۱۳۲ میلیون یورو در شرق شهر اهواز اجرا می‌شوند که میزان اعتبار درنظر گرفته شده برای انجام مسئولیت‌های اجتماعی ۷.۴۴ و ۵.۲۸ میلیون یورو در نظر گرفته شده است. پیمانکار بسته ماروِن ۳، شرکت مهندسی و ساخت تأسیسات دریایی و پیمانکار بسته ماروِن ۶ شرکت توسعه انرژی و نفت نگین افق کیش است.

مخزن زیلایی در ۳۰ کیلومتری شمال غرب مسجدسلیمان قرار دارد که قرارداد طرح نگهداشت و افزایش تولید آن، امروز با شرکت گلوبال پتروتک کیش منعقد شد. ارزش این قرارداد با اجرای ۵ پروژه روسطحی و ۱۰ پروژه زیرسطحی (حفاری جدید) ۱۰۵ میلیون یورو در نظر گرفته شده و مقرر است ۴.۲ میلیون یورو از حجم این قرارداد به اجرای مسئولیت‌های اجتماعی اختصاص یابد.

دهمین قرارداد طرح نگهداشت و افزایش تولید از ۲۸ مخزن مناطق نفتخیز جنوب که امروز میان شرکت ملی مناطق نفتخیز جنوب و پیمانکاران ایرانی به امضا رسید، مربوط به مخزن سیاهمکان است که به شرکت پاسارگاد واگذار شد. برای اجرای ۱ پروژه روسطحی و ۴ پروژه زیرسطحی (حفاری جدید) در این قرارداد مبلغ ۳۵ میلیون یورو در نظر گرفته شده که ۱.۴ میلیون یورو از این میزان به حوزه مسئولیت‌های اجتماعی تعلق می‌گیرد.

و در آخر قرارداد بسته مخزن چلینگر و گرنگان با ارزشی معادل ۱۰۵ میلیون یورو با شرکت گلوبال پتروتک کیش به امضا رسید که در قالب ۳ پروژه روسطحی و ۱۰ پروژه زیرسطحی (حفاری جدید) اجرا خواهد شد. سهم مسئولیت‌های اجتماعی در این قرارداد ۲.۶ میلیون یورو در نظر گرفته شده است.

لازم به ذکر است پیش از این پیمانکاران ۶ بسته قراردادی شامل منصوری آسماری، رامشیر، گچساران خامی، لالی آسماری، کبود و نرگسی مشخص شده بود که عملیات اجرای این قراردادها از ابتدای سال ۱۳۹۸ در جریان است. بر این اساس تعداد بسته‌های تعیین تکلیف شده طرح ۲۸ مخزن به عدد ۱۹ رسید.

اخبار

مدیر مسکن کمیته امداد استان مرکزی خبر داد؛

آغاز به ساخت ۳۰۰ واحد مسکونی مددجویی

اراک –امیدی: شیرنژاد ، مدیر تأمین مسکن کمیته امداد استان مرکزی با بیان اینکه مسکن از مهم‌ترین و گرانترین نیازهای ضروری مددجویان تحت حمایت است، گفت: ساخت هزار واحد مسکونی مددجویی از برنامه‌های کمیته امداد در سال جاری است.وی افزود: عملیات اجرایی ساخت ۳۰۰ واحد مسکن مددجویی شروع شده که تا پایان سال نیز تعداد ۴۰۰ واحد تکمیل وتحویل خانواده‌ها خواهد شد و مابقی نیز در سال آتی تکمیل و به مددجویان واجد شرایط تحویل می شود.مدیر مسکن کمیته امداد استان مرکزی با اشاره به انعقاد تفاهم نامه همکاری کمیته امداد با بنیاد مسکن و بسیج سازندگی گفت: استفاده حداکثری از ظرفیت بنیاد مسکن و بسیج سازندگی از مهم‌ترین اهداف این تفاهم نامه همکاری است.شیر نژاد خاطر نشان کرد: ساخت مسکن مددجویی با ظرافت و دقت انجام می‌شود و تنها هدف امداد تأمین سرپناه نیست بلکه با ساخت مسکن مناسب منزلت اجتماعی، فرهنگی و اقتصادی مددجویان نیز در نظر گرفته می‌شود.وی در پایان ضمن دعوت از خیریان به منظور مشارکت در ساخت مسکن محرومین بیان کرد: خیران و نیکوکاران می توانند با پرداخت کمک‌های نقدی با شماره گیری کد مهربانی# ۰۸۶*۸۸۷۷* و یا اهدای مصالح ساختمانی به دفاتر کمیته امداد در سراسر استان در طرح خداپسندانه کلبه مهر مشارکت نمایند.

رزمایش کمک‌مومنانه‌همدلی‌برای‌گلستان‌همدل

در پی برگزاری رزمایش های مواسات و کمک مومنانه که جلوه ای از همدلی و نوع دوستی ملت بزرگ ایران است که در لبیک به فرمایشات مقام معظم رهبری شکل گرفته است ، رزمایش کمک مومنانه (همدلی برای گلستان همدل) در شرکت توزیع نیروی برق استان گلستان برگزار شد. رزمایش کمک مومنانه با عنوان همدلی برای گلستان همدل که با حضور نصیری مدیرعامل و معاونین ستادی وبابایی مدیرکل کمیته امداد حضرت امام (ره) گلستان در محل نمازخانه شرکت توزیع نیروی برق استان گلستان برگزار شد، ۸۰ دستگاه پنکه توسط شرکت توزیع برق گلستان تهیه و برای توزیع بین نیازمندان تحویل کمیته امداد امام خمینی (ره) استان شد.علی اکبر نصیری مدیرعامل شرکت توزیع نیروی برق استان گلستان در حاشیه این مراسم با اشاره به فرمایشات رهبر معظم انقلاب اسلامی درباره ادامه یافتن نهضت کمک مومنانه اظهار داشت: بنا به فرمایش مقام معظم رهبری معظم این نهضت تعاون و احسان باید رشد و توسعه پیدا کند و هر کس به هر شکل که می‌تواند کمک و مراقبت کند که کسی از نیازمندان از قلم نیفتد.

اتصال و تقویت فشار شبکه آب در منطقه کارآموزی بندر انزلی

رشت-مهناز نوبری: سرپرست امور آب و فاضلاب شهرستان بندرانزلی از تقویت و رفع کمبود فشار آب منطقه مسکونی کارآموزی در بندرانزلی خبر داد ناصر دودانگه سرپرست آبفای بندر انزلی با اعلام این خبر افزود: در پی تماس های مکرر همشهریان و مشترکین محترم، این امور با بررسی وکارشناسی لازم، اقدام به اتصال خط لوله ۱۱۰ میلی متری پلی اتیلن به خط انتقال ۳۱۵ میلی متری پلی اتیلن درمنطقه کارآموزی، ورودی کوی الله اکبردرخیابان های ۲۲ بهمن و ۱۵ خرداد نمود که این امر باعث افزایش فشار آب و رضایت همشهریان ساکن در مناطق مذکور شد .وی در پایان افزود: این عملیات با هزینه ای بالغ بر ۸۰ میلیون ریال از محل اعتبارات جاری توسط اکیپ امانی و اتفاقات امور صورت پذیرفت.

آگهی تغییرات شرکت بنا پارس سارین شرکت سهامی خاص به شماره ثبت ۵۱۱۶۰ و شناسه ملی ۱۴۰۰۴۰۳۲۸۵۱

به استناد صورتجلسه مجمع عمومی فوق العاده مورخ ۱۳۹۹/۰۵/۰۱ تصمیمات ذیل اتخاذ شد : محل شرکت از آدرس قبلی به آدرس جدید : استان خراسان رضوی ، شهرستان مشهد ، بخش مرکزی ، شهر مشهد، محله شریف ، بلوار شهید ابراهیم فخرایی ، کوچه ش ابراهیم فخرایی۲۱[قائم مقام۲۴ ، پلاک ۸ ، طبقه همکف کد پستی: ۹۱۸۸۹۳۴۱۷۸تغییریافت

اداره کل ثبت اسناد و املاک استان خراسان رضوی اداره ثبت شرکت ها و موسسات غیر تجاری مشهد (۹۴۹۳۹۷)

آگهی تغییرات شرکت نوین آزمون بار ثاوا شرکت سهامی خاص به شماره ثبت ۵۱۵۸۶ و شناسه ملی ۱۴۰۰۴۱۴۸۷۴۶

به استناد صورتجلسه مجمع عمومی فوق العاده مورخ ۱۳۹۹/۰۴/۰۱ تصمیمات ذیل اتخاذ شد : ۱ - محل شرکت در واحد ثبتی مشهد به آدرس بخش مرکزی ، شهر مشهد، محله شهیدفرامرزعباسی ، خیابان حر ، خیابان حر ۲ [مهدی ۱] ، پلاک ۱۲۱ ، طبقه همکف کدپستی ۹۱۹۷۹۸۸۹۶۷ تغییر یافت و ماده مربوطه در اساسنامه اصلاح گردید.

اداره کل ثبت اسناد و املاک استان خراسان رضوی اداره ثبت شرکت ها و موسسات غیر تجاری مشهد (۹۵۱۰۰۰)

آگهی تغییرات شرکت صدرا پی طاقدیس شرکت سهامی خاص به شماره ثبت ۵۱۵۸۸ و شناسه ملی ۱۴۰۰۴۱۴۹۵۷۶

به استناد صورتجلسه هیئت مدیره مورخ ۱۳۹۹/۰۴/۲۹ تصمیمات ذیل اتخاذ شد : سعیدرسولی کدملی ۰۹۴۰۶۳۵۳۷۲ به سمت رئیس هیئت مدیره و مهدی فرهادی کدملی ۱۰۵۰۲۷۴۰۸۳ به سمت نائب رئیس هیئت مدیره و محمود فرهادی کدملی۰۶۳۹۹۳۶۳۶۹ به سمت مدیرعامل (خارج از اعضای هیئت مدیره و سهامداران) و مجید فرهادی کد ملی ۱۰۵۰۶۴۵۳۸۳به سمت عضو هیئت مدیره انتخاب گردیدند. کلیه اسناد و اوراق بهادار و تعهدآور شرکت به امضاء مشترک مدیرعامل و رئیس هیئت مدیره همراه با مهر شرکت دارای اعتبار می باشد.

اداره کل ثبت اسناد و املاک استان خراسان رضوی اداره ثبت شرکت ها و موسسات غیر تجاری مشهد (۹۵۱۰۰۷)

آگهی تغییرات شرکت گروه ایاز تجارت بین الملل قدرتی شرکت با مسئولیت محدود به شماره ثبت ۷۱۰۸۸ و شناسه ملی ۱۴۰۰۸۹۳۹۷۶۴

به استناد صورتجلسه مجمع عمومی فوق العاده مورخ ۱۳۹۹/۰۵/۰۹ تصمیمات ذیل اتخاذ شد : - مواردی به شرح ذیل به موضوع شرکت الحاق گردید: صادرات و واردات و فروش کلیه مشتقات نفتی اعم از حلال ها و صادرات و واردات و فروش کلیه روغن های پایه مورد نیاز در صنعت روانکارها صادرات و واردات و فروش قیر در کلیه گرید های تولیدی و مورد نیاز پس از اخذ مجوزهای لازم و ثبت موضوع فعالیت مزبور به منزله اخذ و صدور پروانه فعالیت نمی باشد. -شعبه ای از شرکت در شهرستان بندرعباس به آدرس استان هرمزگان ، شهرستان بندرعباس ، بخش مرکزی ، شهر بندرعباس، محله شهرک آسمان ، خیابان پرواز ، کوچه پرواز ۳ ، پلاک ۰ ، طبقه همکف کدپستی ۷۹۱۵۹۷۴۵۵۵ تاسیس گردید و محمد جواد قدرتی شاهرودی به شماره ملی۰۹۳۳۶۹۹۴۸ به سمت مدیر شعبه تعیین گردید.

اداره کل ثبت اسناد و املاک استان خراسان رضوی اداره ثبت شرکت ها و موسسات غیر تجاری مشهد (۹۵۱۰۲۱)

تاسیس موسسه غیر تجاری داوری و حکمیت پرهام عدالت طاها در تاریخ ۱۳۹۹/۰۵/۱۵ به شماره ثبت ۶۹۴۰ به شناسه ملی ۱۴۰۰۹۳۴۲۶۱۰ ثبت و امضا ذیل دفاتر تکمیل گردیده که خلاصه آن به شرح زیر جهت اطلاع عموم آگهی میگردد.

موضوع فعالیت :انجام امور حکمیت و داوری داخلی و بین المللی درصورت لزوم پس از اخذ مجوزهای لازم از مراجع ذیربطدرصورت لزوم پس از اخذ مجوزهای لازم از مراجع ذیربط مدت فعالیت : از تاریخ ثبت به مدت نامحدود مرکز اصلی : استان خراسان رضوی ، شهرستان مشهد ، بخش مرکزی ، شهر مشهد، محله جاهدشهر ، کوچه محمدیه ۱۲/۴ ، کوچه محمدیه۱۰ ، پلاک ۰ ، مجتمع تجاری امین ، بلوک ۱ ، طبقه همکف ، واحد ۳ کدپستی ۹۱۸۶۳۴۳۶۸۷ دارائی شخصیت حقوقی ۱۰۰۰۰۰۰ ریال نقدی میزان سهم الشرکه هر یک از شرکا خانم صدیقه فهیمی به شماره ملی ۰۸۷۲۴۰۱۱۸۹ دارنده ۱۰۰۰۰ ریال سهم الشرکه خانم معصومه شهنازی به شماره ملی ۰۹۳۲۲۶۶۳۷۱ دارنده ۹۹۰۰۰۰ ریال سهم الشرکه اولین مدیران خانم صدیقه فهیمی به شماره ملی ۰۸۷۲۴۰۱۱۸۹ و به سمت نایب رئیس هیئت مدیره به مدت نامحدود خانم معصومه شهنازی به شماره ملی ۰۹۳۲۲۶۶۳۷۱ و به سمت رئیس هیئت مدیره به مدت نامحدود و به سمت مدیرعامل به مدت نامحدود دارندگان حق امضا : کلیه اوراق و اسناد بهادار و تعهد آور موسسه از قبیل چک ، سفته ، بروات ، قراردادها عقود اسلامی و همچنین کلیه نامه های عادی و اداری باامضاء منفرد مدیرعامل همراه با مهر موسسه معتبر می باشد اختیارات مدیر موسسه : طبق اساسنامه روزنامه کثیر الانتشار اخبار صنعت جهت درج آگهی های شرکت تعیین گردید.

اداره کل ثبت اسناد و املاک استان خراسان رضوی اداره ثبت شرکت ها و موسسات غیر تجاری مشهد (۹۵۱۰۶۶)

آگهی تغییرات شرکت یاران خودرو صنعت شرکت سهامی خاص به شماره ثبت ۲۸۴۴۸ و شناسه ملی ۱۰۳۸۰۴۳۸۲۴۵

به استناد صورتجلسه هیئت مدیره مورخ ۱۳۹۸/۰۵/۰۱ تصمیمات ذیل اتخاذ شد : ۱ـ آقای حسن غفوریان جم به کد ملی ۰۹۳۷۵۳۹۵۱۱ به سمت رئیس هیئت مدیره و قائم مقام مدیرعامل ۲- آقای محسن رأفتی سخنگو به کد ملی ۰۹۴۰۴۶۶۸۰۵ به سمت مدیرعامل و عضو هیئت مدیره ۳ـ آقای مرتضی رأفتی سخنگو به کد ملی ۰۹۴۵۶۱۰۷۷۷ به سمت عضو هیئت مدیره ۴ ـ آقای امیر عرفان غفوریان جم به کد ملی ۰۹۲۰۳۱۹۳۲۷ به سمت عضو هیئت مدیره ۵ ـ خانم آزاده غفوریان جم به کد ملی ۰۹۴۱۵۰۲۳۱۷ به سمت نایب رئیس هیئت مدیره ۶- خانم ستاره غفوریان جم به کد ملی ۰۹۴۴۶۹۷۴۷۱ به سمت عضو هیئت مدیره ۷- آقای علیرضا رأفتی سخنگو به کد ملی ۰۹۲۰۵۸۴۶۷۵ به سمت عضو هیئت مدیره برای مدت دو سال تعیین شدند - کلیه اوراق و اسناد رسمی و تعهدآور و بانکی با امضای مشترک مدیرعامل ورئیس هئیت مدیره همراه با مهر شرکت دارای اعتبار خواهد بود .

اداره کل ثبت اسناد و املاک استان خراسان رضوی اداره ثبت شرکت ها و موسسات غیر تجاری مشهد (۹۵۱۰۴۰)

آگهی تغییرات شرکت یاران خودرو صنعت شرکت سهامی خاص به شماره ثبت ۲۸۴۴۸ و شناسه ملی ۱۰۳۸۰۴۳۸۲۴۵

به استناد صورتجلسه مجمع عمومی عادی بطور فوق العاده مورخ ۱۳۹۸/۰۵/۰۱ تصمیمات ذیل اتخاذ شد : حسن غفوریان جم به کد ملی ۰۹۳۷۵۳۹۵۱۱- محسن رافتی سخنگو به کد ملی ۰۹۴۰۴۶۶۸۰۵ - مرتضی رأفتی سخنگو به کد ملی ۰۹۴۵۶۱۰۷۷۷ ، علیرضا رأفتی سخنگو به کد ملی ۰۹۲۰۵۸۴۶۷۵و امیر عرفان غفوریان جم به کد ملی ۰۹۲۰۳۱۹۳۲۷و خانم آزاده غفوریان جم به کد ملی ۰۹۴۱۵۰۲۳۱۷و خانم ستاره غفوریان جم به کد ملی ۰۹۴۴۶۹۷۴۷۱به سمت اعضای هیات مدیره برای مدت دو سال تعیین شدند - سید سعید علوی مقدم به کد ملی ۰۹۳۷۶۷۶۸۷۱و محمدکیهانی به کد ملی ۰۸۷۰۲۸۷۲۴۹بترتیب به سمت بازرسان اصلی و علی البدل شرکت برای مدت یکسال مالی تعیین گردیدند . -روزنامه اخبار صنعت جهت درج آگهی های شرکت تعیین گردید

اداره کل ثبت اسناد و املاک استان خراسان رضوی اداره ثبت شرکت ها و موسسات غیر تجاری مشهد (۹۵۱۰۳۵)

آگهی تغییرات شرکت آباد بام مشهد شرکت سهامی خاص به شماره ثبت ۸۷۱۹ و شناسه ملی ۱۰۳۸۰۲۴۴۸۱۳

به استناد صورتجلسه هیئت مدیره مورخ ۱۳۹۹/۰۲/۲۰ تصمیمات ذیل اتخاذ شد : ۱ -آقای عبدالله خواجه ایم مقدم کدملی ۰۹۳۱۴۷۹۴۶۰ به سمت مدیر عامل و نائب رئیس هیئت مدیره -هادی حسن زاده خباز کدملی ۰۹۴۰۶۱۲۶۷۴ به سمت رئیس هیئت مدیره و عضو هیئت مدیره بهمن خدادادی کدملی ۳۳۹۲۰۵۸۰۴۱ به سمت عضو هیئت مدیره برای مدت دو سال انتخاب شدند و کلیه اسناد و اوراق شرکت به امضاء منفرد مدیرعامل همراه با مهر شرکت دارای اعتبار می باشد.

اداره کل ثبت اسناد و املاک استان خراسان رضوی اداره ثبت شرکت ها و موسسات غیر تجاری مشهد (۹۴۸۳۷۲)

مفقودی(سند کمپانی)

سند کمپانی اینجانب اکرم صفری مالک نوع سواری سیستم پراید مدل ۱۳۸۸ رنگ سفید-روغنی به شماره انتظامی ۳۴ ص ۷۷۹ ایران ۴۷ به شماره موتور۳۱۵۴۹۷۲و شماره شاسی S۱۴۱۲۲۸۸۳۴۵۵۲۳ مفقود گردیده و از درجه اعتبار ساقط است.

مفقودی(سند مالکیت وسیله نقلیه یا برگ سبز)

سند مالکیت وسیله نقلیه یا برگ سبزاینجانب یداله منبری مالک تراکتور کشاورزی تک دیفرانسیل ITM۲۸۵ به شماره پلاک ۱۴ ک ۷۲۵ ایران ۵۱ مدل ۱۳۸۴به شماره موتور LFW۴۷۳۷P و شماره سری C۱۳۸۲۶A۱K مفقود گردیده و از درجه اعتبار ساقط است.

آگهی برگ اجرائیه

مشخصات محکوم له:پیمان فرهمند پور کامیاران خ شریعتی ک ندا پ ۲ مشخصات محکوم علیه:۱-ندا شم خانی فرزند خلف ۲-افشین جهانی فرزند فرامرز فعلا مجهول المکان محکوم به:به موجب دادنامه شماره ۱۵۲ مورخ ۹۸/۳/۸ شعبه دوم شورای حل اختلاف شهرستان کامیاران مفاد دادنامه فوق لازم الاجرا است. محکوم علیهم مکلف می باشد از تاریخ ابلاغ این اجرائیه ۱-(پس از ابلاغ اجرائیه ظرف مدت ده روز)مفاد آنرا به موقع اجرا بگذارد به نحوی که محکوم علیه ملزم به پرداخت مبلغ یک میلیون تومان و خسارت تاخیر تادیه این مبلغ از تاریخ گواهی عدم پرداخت و ۱۱۲/۵۰۰ هزار تومان بابت هزینه دادرسی در حق محکوم له صادر شد.هرگاه ظرف مدت سه سال بعد از انقضاء مهلت مذکور معلوم شود که قادر به اجرای حکم و پرداخت مبلغ فوق الذکر خواهان بوده اید لیکن اقدام ننموده باشید به نحوی که اجرای تمام یا قسمتی از مفاد اجرائیه متعسر باشد به مجازات حبس از ۶۱ روز تا شش ماه محکوم خواهید شد۴-علاوه بر موارد بالا که قسمتی از مفاد ماده ۳۴ قانون اجرای احکام مدنی می باشد به مواردی از قانون اجرای احکام و قانون آئین دادرسی مدنی مصوب ۱۳۷۹/۱/۲۱ و همچنین مفاد قانون نحوه اجرای محکومیت های مالی مصوب ۱۰ آبان ۱۳۷۷ که ظهر برگ اجرائیه درج گردیده است توجه نموده و به آن عمل نمائید.م الف ۲۴۰

صادقی-مدیر دفتر شعبه دوم شورای حل اختلاف شهرستان کامیاران

بام شاد-قاضی شعبه دوم شورای حل اختلاف کامیاران

اعلام مفقودی

برگ سبز خودرو سواری هیوندای آزرا ۳۳۰۰ مدل ۲۰۰۸ رنگ مشکی - روغنی به شماره: **موتور:** G۶DB۷A۹۶۲۲۳۱ **شاسی :** KMHFC۴۱DP۸A۲۷۹۴۲۴ **انتظامی :** ایران ۴۳ - ۹۳۹ و ۴۸ به نام آقای امید هاشم اف مفقود گردیده و از درجه اعتبار ساقط میباشد

مفقودی(سندکمپانی)

اینجانب قدرت اله شکری مالک نوع سواری سیستم پژو رنگ نقره ای -متالیک مدل ۱۳۸۴ به شماره انتظامی ۵۱ و ۷۷۱ایران ۱۰ به شماره موتور۱۲۴۸۴۰۱۴۵۱۲و شماره شاسی ۱۹۳۰۴۱۳۵به علت فقدان اسناد فروش ایران خودرو تقاضای رونوشت المثنی اسناد مذکور را نموده است.لذا چنانچه هر شخصی ادعایی در مورد خودروی مذکور دارد ظرف ۱۵ روز به دفتر حقوقی سازمان فروش شرکت ایران خودرو واقع در پیکان شهر ساختمان سمند مراجعه نماید. بدیهی است پس از انقضای مهلت مذکور طبق ضوابط مقرر اقدام خواهد شد.

سازمان ثبت اسناد و املاک کشور

آگهی ابلاغ

شماره پرونده : ۱ / ۱۳۹۹۰۴۰۱۶۰۴۵۰۰۱۱۵۱ شماره بایگانی پرونده : ۹۹۰۱۳۳۴ شماره آگهی ابلاغیه : ۱۳۹۹۰۳۸۱۶۰۴۵۰۰۰۱۶۵ تاریخ صدور : ۲۷ / ۰۵ / ۱۳۹۹

بدین وسیله به مرتضی نوروزی فرزند طهماسب به شناسنامه شماره ۳۳۳۰۵۶۳۱۱۷ ابلاغ می شود که بانک سپه به استناد قرارداد بانکی شماره ۵۸۰۰۳۵۹۵۱۲ مورخ ۵ / ۹۶ جهت وصول مبلغ بدهی به انضمام خسارت تاخیر متعلقه طبق مقررات علیه شما اجرائیه صادر نموده و پرونده اجرائی به کلاسه ۹۹۰۱۳۳۴ دراین اداره تشکیل شده و طبق گزارش مورخ ۴ / ۵ / ۹۹ مامور ، محل اقامت شما به شرح متن سند شناخته نشده ، لذا بنا به تقاضای بستانکار طبق ماده ۱۸ آئین نامه اجرا مفاد اجرائیه فقط یک مرتبه در یکی از روزنامه های کثیرالانتشار محلی آگهی می شود و چنانچه ظرف مدت ده روز از تاریخ این آگهی که روز ابلاغ محسوب می گردد ، نسبت به پرداخت بدهی خود اقدام ننمایید ، عملیات اجرائی جریان خواهد یافت .

عبدالقادر قادری نیرژ - مسئول واحد اجرای اسناد رسمی کرمانشاه

سازمان ثبت اسناد و املاک کشور

آگهی ابلاغ

شماره پرونده : ۱ / ۱۳۹۹۰۴۰۱۶۰۴۵۰۰۱۲۶۸ شماره بایگانی پرونده : ۹۹۰۱۴۶۸ شماره آگهی ابلاغیه : ۱۳۹۹۰۳۸۱۶۰۴۵۰۰۰۱۶۶ تاریخ صدور : ۲۷ / ۰۵ / ۱۳۹۹ بدین وسیله به کاکه علی کریمی نام پدر : زرعلی تاریخ تولد : ۱۲ / ۰۶ / ۱۳۴۵ شماره ملی : ۳۳۵۹۰۴۱۹۷۶ شماره شناسنامه : ۶۱۰ به نشانی : کرمانشاه – شهرک ظفر خیابان ۱۹ کوی ۱۹ درب پنجم شمالی کد پستی ۶۷۱۴۷۸۸۹۱۲ ومحمد ناصری حسین آبادی نام پدر : هاشم تاریخ تولد: ۰۱ / ۱۱ / ۱۳۴۸ شماره ملی : ۳۳۷۹۶۳۰۸۹۶ شماره شناسنامه : ۵۵۶ به نشانی کرمانشاه – شهرک الهیه قلعه کهنه کوی ۳۸ پلاک ابلاغ می شودکه بانک سپه به استناد قرارداد بانکی شماره سند : ۵۸۰۰۵۴۳۱۹۹ ، تاریخ سند : ۲۱ / ۱۲ / ۱۳۹۶ جهت وصول مبلغ ۹۶۹ / ۲۵۵ / ۱۰۱ ریال تا تاریخ ۰۲ / ۰۵ / ۹۹ به انضمام خسارت تاخیر متعلقه و از تاریخ مذکور تا روز تسویه کامل بدهی طبق مقررات علیه شما اجرائیه صادر نموده و پرونده اجرائی به کلاسه ۹۹۰۱۴۶۸ دراین اداره تشکیل شده و طبق گزارش مورخ ۱۳ / ۰۵ / ۹۹ مامور ، محل اقامت شما به شرح متن سند شناخته نشده ، لذا بنا به تقاضای بستانکار طبق ماده ۱۸ آئین نامه اجرا مفاد اجرائیه فقط یک مرتبه در یکی از روزنامه های کثیرالانتشار محلی آگهی می شود و چنانچه ظرف مدت ده روز از تاریخ این آگهی که روز ابلاغ محسوب می گردد ، نسبت به پرداخت بدهی خود اقدام ننمایید ، عملیات اجرائی جریان خواهد یافت .

اداره اجراء - ثبت اسناد و املاک شهرستان کرمانشاه

آرمان ملی

روزنامه صبح ایران

شماره ۷۹۹

سه‌شنبه
۲۸ • ۵ • ۱۳۹۹
۲۸ ذی‌الحجه ۱۴۴۱
۱۸ اوت ۲۰۲۰
۱۶ صفحه
قیمت ۲۰۰۰ تومان

armanmeli.ir

رئیس جمهور در نشست مدیران ارشد صداوسیما:

واقعیت را درباره شرایط دولت به مردم بگویید

جز دولت چه کسی را اصلاحی توان نقد کرد؟



صفحه ۲

بسته شدن پرونده بسته‌های گمشده

بازگشت بسته‌های پرطرفدار اینترنت همراه

اینبار به نفع مردم شد!

آرمان ملی: افزایش قیمت بسته‌های اینترنت آن هم بدون هماهنگی با رگولاتوری در نیمه تیرماه باعث شد تا صدای مصرف کنندگان میلیونی اینترنت همراه درآید. این افزایش هزینه با حذف بسته‌های طولانی مدت مانند بسته‌های ...

صفحه ۵

مراجع قانونی در برابر این افتراها تاکی قرار است سکوت کنند؟

باز هم توهین تند روها به نمایندگان سابق

کاندیداها به پزشک قانونی بروند؛ برگه سلامت بگیرند

آرمان ملی: توهین نماینده مجلس یازدهم به نمایندگان مجالس قبلی موضوعی نیست که بتوان به‌راحتی از کار آن عبور کرد؛ آن هم از سوی فردی که در دوره‌های نهم، دهم و یازدهم در مجلس حضور داشت و دارد. او دیروز چنین گفت: ...

صفحه ۲

گزارش «آرمان ملی» از فاجعه‌ای خاموش؛ «قاچاق خاک جنگل‌های شمال»

خاک جنگل‌های وطن به باد می‌رود

- حراج خاک هیرکانی کیلویی ۲ هزار تومان که تاکنون ۴۰ هکتار از جنگل‌های شمال به همین طریق، نابود شده است
- «آرمان ملی» این موضوع را تا به نتیجه رسیدن از تمام دستگاه‌های ذیربط پی خواهد گرفت

صفحه ۸



جمشید عدالتیان شهریاری تحلیلگر اقتصادی در گفت‌وگو با «آرمان ملی»:

بانک مرکزی اسامی متخلفان ارزی را منتشر کند

شرکت‌های خصولتی بزرگ‌ترین متخلفان صادراتی

صفحه ۵

«آرمان ملی» واکنش‌ها به طرح مسکو را روایت می‌کند

آمریکا حاضر به نشست مشترک با پوتین و ایران نیست

آرمان ملی: پوتین، رئیس جمهور روسیه با صدور بیانیه‌ای پیشنهاد کرده است که شورای امنیت سازمان ملل با شرکت ایران و آلمان نشست برگزار کند. پوتین در قسمتی از بیانیه رسمی خود گفته است...

صفحه ۳

فدراسیون فوتبال در آستانه ورشکستگی

طلب ۱/۷۱۵/۰۰۰/۰۰۰/۰۰۰ ریالی «ویلموتس»

صفحه ۱۵

هفت دهه پس از کودتای ۲۸ مرداد؛ همچنان نام دکتر مصدق در شعر و ادب فارسی می‌درخشد

نام بزرگ تو

صفحه ۱۱

طرح دوفوریتی مجلس برای خروج از برجام

صفحه ۲

هدایت آقایی در گفت‌وگو با «آرمان ملی»:

افزایش اختیارات رئیس جمهوری نباید فراموش شود

اصلاح‌طلبان با شیوه سنتی هیچ شانسی ندارند

صفحه ۳

سخن روز

گزینه‌های آمریکا برای فعال کردن مکانیسم ماشه



داریوش قنبری
استاد دانشگاه

آمریکا در تمدید تحریم‌های تسلیحاتی ایران نتوانست بقیه کشورها را با خود همراه کند و همراهی تنها کشور دومینیکن به معنای شکست سیاسی آمریکای ابرقدرت و صاحب حق وتو در شورای امنیت است؛ شکستی که از یکطرف برای ما می‌تواند یک فرصت باشد از این جهت که آنها به هدفشان نرسیدند و چون بازی حاصل جمع جبری صفر است؛ قطعا باخت آنها، پیروزی ماست. از طرف دیگر، با توجه به اینکه غرور آمریکا در این عرصه جریحه‌دار و دچار مشکل شد، احتمال اینکه تبدیل به یک تهدید هم شود، وجود دارد. از این رو، ترامپ بلافاصله دنبال فعال‌سازی مکانیسم ماشه رفت تا به تعبیر برخی پیکر نیمه‌جان برجام عملا بی‌جان شود. طی این مکانیسم که در دل برجام است، ابتدا یک کمیسیون به منظور حل اختلاف تشکیل و بعد از آن به شورای امنیت ارجاع می‌شود و نحوه رای‌گیری طوری در نظر گرفته شده که قابل وتو نیست و آن‌وقت اگر بحث رای‌گیری در شورای امنیت پیش آید، کافی است یک کشور همراهی نکند و نهایتا تحریم‌ها مجددا برمی‌گردد که خطری جدی است و بدین ترتیب عدم تمدید تحریم‌های تسلیحاتی با اینکه به فرصت تبدیل شد، می‌تواند به تهدیدی این‌چنینی مبدل شود. سوالی که اکنون مطرح است اینکه آمریکا عضو برجام نیست و با توجه به اینکه از این توافقنامه خارج شده به لحاظ حقوقی این حق که مکانیسم ماشه را فعال و برجام کاملا بلااثر شود ندارد. هرچند احتمال همراهی فرانسه در این‌باره ضعیف به نظر می‌رسد اما از آنجا که انگلیس به آمریکا نزدیک‌تر است، این احتمال که آمریکا بخواهد از ظرفیت این کشور استفاده کند، وجود دارد. ترامپ در آستانه انتخابات ریاست‌جمهوری به‌دنبال پُر کردن دست‌هایش در عرصه سیاست خارجی است، زیرا در این زمینه موفقیتی در ارتباط با ایران، کره‌شمالی و سایر کشورها نداشته است. ترامپ با خروج از پیمان‌های بین‌المللی نظیر برجام و معاهده زیست‌محیطی پاریس و مناقشاتی که با برخی کشورها داشته، پرستیژ آمریکا را خدشه‌دار کرده و در انتخابات پیش‌رو حرفی برای گفتن ندارد و قطعا رقیب دموکرات، سیاست خارجی‌اش را زیر سوال خواهد برد. آمریکا برای فعال کردن مکانیسم ماشه سرسختی می‌کند و تلاش اخیر یک تهدید جدی علیه برجام و کشورمان است. هرچند برجام با مشکلاتی همراه است اما هنوز تحت تحریم‌های شورای امنیت نیستیم و آمریکا تابه‌حال یکجانبه و یکطرفه تحریم‌های سختی اعمال کرده که اثربخش نبوده و نتوانسته به اهدفش برسد و اکنون دنبال پیمودن راه جدید فعال‌سازی مکانیسم ماشه است. هرگونه پیش‌دستی در این زمینه از سوی ما به نفعمان نخواهد بود و ارائه طرح دوفوریتی خروج خودکار از برجام در صورت فعال‌سازی مکانیسم ماشه به لحاظ سیاسی فاز خوبی نخواهد داشت. آمریکا چنانچه در این زمینه دست به کاری زند با تقابل افکارعمومی مواجه می‌شود و هرگونه پیش‌دستی ما در راستای خواست ترامپ و آمریکاست. در شرایطی که دشمنان سعی در بحران‌سازی دارند، از احساسات پرهیز و با عقلانیت و خردگرایی سعی در مدیریت بحران داشته باشیم نه اینکه عمق آن را بیشتر کنیم. تلاش ایران از طریق دیپلماتیک می‌تواند به استفاده از ظرفیت کشورهای دیگر منجر شود. آنچه فعلا در انتخابات پاشنه آشیل ترامپ است، بیشتر از آنچه مسائل سیاست خارجی باشد، مسائل مربوط به سیاست داخلی است.

ادامه در همین صفحه

هیچ جریانی به دنبال خودکشی سیاسی نیست



ناصر ایمانی
فعال سیاسی اصولگرا

سخنانی که از اخیرا از سمت دکتر کدخدایی عنوان شد، به عنوان فصل الخطاب تلقی نشده و حتمی دارای تبصره است، زیرا این احتمال وجود دارد که قبلا افرادی وجود داشته باشند که ردصلاحیت شده اما برای انتخابات پیش‌رو شرایط لازم را برای کاندیداتوری داشته باشند، و از شورای نگهبان تایید ورود به انتخابات را اخذ نمایند. البته عکس این موضوع هم امکان دارد رخ بدهد، یعنی افرادی باشند که در گذشته واجد شرایط بوده و در حال حاضر شرایط لازم را برای حضور در انتخابات نداشته باشند. نمی‌توان به‌طور قطعی گفت کسانی که ۸ سال پیش رد شده‌اند، امکان حضور در انتخابات را در حال حاضر ندارند. علی القاعده، اشخاصی که اخیرا ردصلاحیت شده‌اند امکان تاییدصلاحیت آنها کم است، و شخصی منکر آن نیست. اما عقلا این موضوع محال نیست. نکته‌ای که در حال حاضر برای ۱۴۰۰ مهم است، این بوده که هر دو جریان سیاسی کشور واقف هستند اشخاصی که قبلا ردصلاحیت شده‌اند امکان تایید صلاحیت آنها کم خواهد بود. با توجه به این موضوع هر دو جریان در تلاش نخواهند بود که کاندیدایی را معرفی کنند که در ادوار گذشته ردصلاحیت شده‌اند. این موضوع دور از انتظار است که این دو جریان سیاسی روی مهره‌های سوخته و ردصلاحیت شده بخواهند سرمایه‌گذاری کنند، زیرا می‌دانند که با ردصلاحیت فرد موردنظر شانس حضور در عرصه سیاسی را از دست خواهند داد. اگر هر جریان سیاسی این رویکرد را انتخاب کند شاید به دنبال هدف دیگری بوده و در تلاش است که برنامه دیگری را اجرا کند، به طور مثال اگر جریانی بخواهد به اصطلاح صحنه‌سازی کند، در اقدامی با معرفی کاندیداهای بی‌شمار وارد میدان می‌شود و در لیست خود افرادی که قبلا ردصلاحیت شده‌اند، را هم جا دهد، و در صورت عدم تایید افراد به دنبال بهره‌برداری سیاسی باشد، حکایت دیگری دارد. اما هیچ‌کدام از جریان‌های سیاسی به دنبال افرادی نخواهند رفت، که قبلا از سوی شورای نگهبان مهر عدم تایید دریافت کرده‌اند. هیچ جریانی در حال حاضر به دنبال خودکشی سیاسی نیست و در تلاش هستند روی افرادی سرمایه‌گذاری کنند، که هم دارای جایگاه اجتماعی بین توده‌های مردم را برخوردار بوده و هم مورد تایید شورای نگهبان قلمداد شود. مقوله انتخابات در کشور ما تعبیر متفاوتی با سایر کشورها دارد، و تا روزهای پایانی مشخص نیست که چه کسی از کدام جریان اقبال بیشتری را برای حضور در عرصه رقابت دارد. با توجه به این موضوع تمام حرف‌ها پیرامون کاندیداتوری افراد از هم‌اکنون گمانه‌زنی بیش نیست و باید منتظر بود که شرایط در آینده چه سرنوشتی را برای ۱۴۰۰ رقم خواهد زد. با این تفاسیر باتوجه به خبرها و رفتارهای سیاسی هیچ‌یک از دو جریان سیاسی کشور کاندیدای مشخصی برای حضور در این عرصه را ندارند.

آمریکا و فعال کردن مکانیسم ماشه!



احمد زیدآبادی
روزنامه‌نگار و فعال سیاسی

دونالد ترامپ رئیس‌جمهور آمریکا از تصمیم کشورش برای فعال کردن «مکانیسم ماشه» در روزهای آینده خبر داده است. مکانیسم ماشه، بندی از برجام است که بر اساس آن، بازگشت تمام تحریم‌های سازمان ملل علیه ایران ممکن می‌شود. فعال‌شدن مکانیسم ماشه به معنای مرگ رسمی توافقنامه برجام است و از همین رو، دیگرِ طرف‌های این توافقنامه مخالف به‌کارگیری آن هستند. آمریکا اما پس از رد قطعنامه پیشنهادی‌اش در شورای امنیت، برای تمدید نامحدود تحریم‌های تسلیحاتی ایران، فعال کردن مکانیسم ماشه را در دستورکار خود قرار داده است. حتی گفته می‌شود که آمریکا با اطلاع و آگاهی از عدم تصویب قطعنامه پیشنهادی‌اش در شورای امنیت، عمدا اصرار به رای‌گیری درباره آن کرده است تا بهانه لازم را برای فعال کردن مکانیسم ماشه به دست آورد. این در حالی است که دیگر اعضای دائم شورای امنیت با اشاره به خروج رسمی آمریکا از برجام، این کشور را فاقد صلاحیت حقوقی لازم برای فعال کردن مکانیسم ماشه می‌دانند و با اقدام آمریکا در این زمینه مخالف‌اند. آمریکا اما بین خروج از برجام و حق فعال کردن مکانیسم ماشه برای خود، مغایرتی نمی‌بیند و گویا بخش حقوقی وزارت خارجه آمریکا در این باره سندی برای ارائه به شورای امنیت نیز تهیه کرده است. در واقع متن‌های حقوقی بین‌المللی مانند هر متن دیگری، همواره محل تاویل و تفسیرهای مختلف‌اند و هرگاه پای مسائل سیاسی و امنیتی کشورها در میان باشد، تفسیری معمولا غالب می‌شود که قدرت بیشتری در پشت آن نهفته باشد! طبعا متن برجام هم از این قاعده مستثنا نیست و هر یک از طرف‌های امضاءکننده آن تفسیر مخصوص به خود را از متن آن دارند و بنا به پشتوانه قدرت خود، در جهت غالب‌کردن تفسیرشان کوشش می‌کنند. بنابراین، اینکه آیا آمریکا پس از خروج از برجام از حق فعال کردن مکانیسم ماشه برخوردار است یا خیر، بیشتر به کار کارشناسان حقوق بین‌الملل می‌آید تا درباره آن به بحث و جدل با هم مشغول شوند. از نگاه اهل سیاست اما مساله این است که آیا آمریکا به‌رغم مخالفت دیگر اعضای دائمی شورای امنیت از قدرت لازم برای فعال کردن مکانیسم ماشه برخوردار است یا خیر؟ آمریکا در حال حاضر دیگر تنها قدرت تعیین‌کننده مناسبات جهانی نیست، اما همچنان بزرگ‌ترین آنهاست. از همین رو این کشور می‌کوشد تا با استفاده از قدرت خود، روندهای جهانی را به گونه‌ای هدایت کند که موقعیت برترش را در نظام جهانی تا حد ممکن حفظ کند. یکی از اهداف اصلی آمریکا، سر و سامان دادن به نوعی نظم دلخواه در خاورمیانه است تا پس از آن بتواند از حجم حضور نیروهایش در این منطقه بکاهد و استقرار نظامی خود را عمدتا بر آسیای جنوب‌شرقی متمرکز کند. از این رو، دولت ترامپ مساله ایران و نزاع عربی - اسرائیلی را دو کانون بحران خاورمیانه به شمار می‌آورد و به زعم خود می‌کوشد تا پیش از ترک قدرت به‌طور موازی آنها را در مسیری متفاوت از گذشته قرار دهد. سیاست آمریکا در مورد نزاع عربی - اسرائیلی کم و بیش روشن است. این سیاست در معامله قرن تبلور یافته است بدین صورت که کشوری مستقل با اختیارات محدود در بخش اعظم کرانه باختری رود اردن برای فلسطینی‌ها شکل گیرد و در ازای آن نیز کشورهای عرب با اسرائیل روابط رسمی برقرار کنند. در مورد ایران اما سیاست دولت ترامپ پیچیده‌تر و مقداری همراه با ابهام است. در هر صورت، دولت ترامپ تمام قدرت خود را به کار گرفته است تا از طریق فعال کردن مکانیسم ماشه، یک‌بار و برای همیشه به «شرّ برجام» پایان دهد و ایران را وادار به امضای توافق تازه‌ای کند. شاید طرح ابتکارات دیپلماتیک جدیدی از سوی دیگر طرف‌های برجام که سبب جلب رضایت ترامپ هم شود، آمریکا را از تعقیب این سیاست بازدارد. اما اگر چنین ابتکاراتی در میان نباشد، به نظرم آمریکا تا حد تهدید به خروج از سازمان ملل، بر فعال کردن مکانیسم ماشه اصرار ورزد! خروج آمریکا از سازمان ملل هم به معنای بی‌اثر کردن و حتی نابودی این سازمان است و این چیزی است که بعید می‌دانم سایر قدرت‌های جهانی تاب تحمل آن را داشته باشند، بنابراین ممکن است تا حدود زیادی درصدد جلب رضایت ترامپ برآیند.

گزینه‌های آمریکا برای فعال کردن مکانیسم ماشه

ادامه سخن روز / نحوه مدیریت نامناسب ترامپ در مواجهه با بیماری کرونا، از دست رفتن مشاغل آمریکایی‌ها که به همین خاطر اتفاق افتاد و درافتادنش با رنگین‌پوستان برای افکار عمومی داخل آمریکا بیشتر مورد توجه قرار می‌گیرد. ترامپ با اطلاع از قدرت ایران در منطقه و با علم به اینکه ایران، کشوری متفاوت از کشورهایی است که با آنها وارد جنگ شده، به جمله نظامی فکر نمی‌کند. هرچند احتمال ترغیش به جنگ از سوی برخی تندروهای داخل آمریکا وجود دارد اما شخصا فردی نیست که به سمت درگیری نظامی با ایران تمایل داشته باشد ضمن اینکه همراهی کنگره در این زمینه نیز منتفی به نظر می‌رسد. ترامپ فعلا در افکار عمومی آمریکا متهم است که معاهده فعال برجام را تبدیل به یک توافق بلااثر کرده و بیشتر به دنبال مذاکره و گفت‌وگو با ایران است تا این اتهام را از خود دور کند.

پیشخوان Pishkhan.com

انا لله وانا الیه راجعون

حضرت آیتا... آقای حاج سید کاظم نور مفیدی دامت برکاته

درگذشت خواهر بزرگوارتان را صمیمانه تسلیت عرض می نمایم و از خدای متعال برای جنابعالی طول عمر همراه با صحت و عافیت و برای آن فقیده سعیده علو درجات مسئلت دارم.

سیدحسن خمینی

یادداشت‌های آرمان ملی



سرمقاله: امیرعلی ابوالفتح
گذر زمان تکلیف مکانیزم ماشه را مشخص می‌کند
صفحه ۲



اسماعیل گرامی‌مقدم
نامزدهای حزبی در انتخابات ۱۴۰۰ موفق‌تر عمل می‌کنند
صفحه ۲



افشین پروین‌پور
بازار مسکن؛ پناهگاه امن سرمایه‌ها
صفحه ۴



مهدی مطهرنیا
حرکت از امکان به وضعیت احتمال
صفحه ۶

گفت‌وگوهای آرمان ملی



احمد دستمالچیان:
آمریکا با مردم ایران مشکل دارد
صفحه ۳



رسول منتجب‌نیا:
شرایط اصلاح‌طلبان سخت‌تر از دوم خرداد نیست
صفحه ۶

اطلاعیه مهم ستاد ملی مقابله با کرونا



ضمن گرامیداشت عزاداری سید و سالار شهیدان(ع) در ماه محرم و صفر و با عنایت به شیوع گسترده کرونا در جامعه و ضرورت تلاش همه جانبه برای مقابله با این ویروس شوم بر اساس مصوبه ستاد ملی کرونا نکات ذیل به اطلاع عموم می رسد:

۱- براساس آخرین توصیه های سازمان بهداشت جهانی فاصله گذاری اجتماعی و استفاده از ماسک، موثرین ترین راه برای پیشگیری از کرونا می باشد.

۲- هرگونه مراسم عزاداری در ماه محرم و صفر صرفا در اماکن و فضاهای باز با رعایت فاصله‌گذاری(از هر طرف حداقل دو متر) و حداکثر به مدت دو ساعت برگزار می‌شود.

۳- هرگونه جابجایی هیات و دسته روی، ممنوع است.

۴- برپایی هر نوع ایستگاه‌های صلواتی، توزیع نذورات و چای(موکب‌ها، خیمه‌ها، چادر و...) در تمامی استان‌ها و شهرستان‌ها ممنوع است.

۵- هرگونه پذیرائی در جریان برگزاری مراسم عزاداری ممنوع است.

۶- همچنین نذورات برابر نکات مندرج در دستورالعمل بهداشتی مرتبط، صرفا در قالب مواد غذایی خشک و یا خام برای نیازمندان توزیع گردد.

۷- نذورات خاصی که امکان تغییر به دلیل مسائل شرعی را ندارد براساس دستورالعمل ابلاغی با نظر کارشناسان وزارت بهداشت طبخ، بسته بندی و با توزیع در سایر اماکن (بدون تشکیل صف و تجمع و تراکم جمعیت) صورت می گیرد.

۸- ضمن تاکید مجدد بر فاصله گذاری و استفاده از ماسک به صورت مستمر، درخواست می‌شود، افراد مسن و دارای بیماری زمینه ای از حضور در مراسمات خودداری نمایند.

ستاد ملی مقابله با کرونا

آرمان ملی
armanmeli.ir
سال سوم
شماره ۷۹۹
سه شنبه
۱۳۹۹.۵.۲۸
۲۸ ذی‌الحجه ۱۴۴۱/ ۱۸ اوت ۲۰۲۰

سرمقاله

گذر زمان تکلیف مکانیزم ماشه را مشخص می‌کند



امیرعلی ابوالفتح
تحلیلگر مسائل بین‌الملل

نوع مواجهه ایالات‌متحده با ایران و رفتار این کشور با جامعه جهانی سبب شکست این کشور در شورای امنیت شد، در مورد ایران هنوز دنیا قانع نشده است که مبتکرانه برجام را لغو کرده است، و جامعه جهانی پذیرفته که کاهش تعهدات ایران در قالب برجام، متاثر از تصمیم یک‌جانبه و غیرمنطقی و نامناسب ایالات‌متحده آمریکا سرمنشأ گرفته و از این‌رو جهان ایران را در مورد این موضوع سرزنش نمی‌کند. به همین دلیل درخواستی که آمریکا در مورد تحریم‌های تسلیحاتی ایران به شورای امنیت ارائه کرد به انزوای این کشور ختم شد، گرچه برخی از اعضای این شورا هم راستای ایالات‌متحده بوده و نگرانی مشابه‌ای نسبت دسترسی ایران به بازار اسلحه را دارند. اما به دلیل آنکه بروز این مشکل را در اقدامات دولت ترامپ می‌دانند، با آمریکا در این باره همراهی نکردند. نکته بعدی در رفتار ایالات‌متحده با جامعه جهانی بازمی‌گردد. در چهار سال گذشته شاهد این موضوع بودیم که این کشور به مناسبت‌های مختلف از توافق‌های بین‌المللی خارج شده و آنها را نادیده گرفته است و در نوع تعامل با سایر کشورها، با ادبیات تحقیرآمیز صحبت کرده و خود را بی‌نیاز از همکاری معرفی کرده و به گونه‌ای عمل کرده که به هرچه نیاز دارد می‌تواند دست یابد. اتفاقی که در شورای امنیت رخ داد بخشی به ایران و بخشی دیگر آن مربوط به واکنش‌ها و رفتار متکبرانه و یکجانبه‌گرایانه آمریکایی‌ها بازمی‌گردد. کشوری که چنین رویکردی را پیش بگیرد در عرصه جهانی با مشکل روبه‌رو خواهد شد. پیش از این هم در سازمان ملل سر موضوع انتقال سفارت آمریکا از تل‌آویو به قدس هم مورد مشابه رخ داد، ایالات‌متحده به عنوان یک ابرقدرت تنها توانست ۷ رای موافق در این باره را جذب کند که یکی از رای‌ها برای خودش بوده و رای بعدی مربوط به رژیم‌صهیونیستی حساب می‌شد و در آنجا هم کشورهای بزرگ اروپایی با این کشور در این باره همراهی نکردند. با این تفاسیر اگر رویکرد و سیاست خود را تغییر ندهد این اتفاقات در عرصه بین‌الملل برای این کشور رخ خواهد داد. حال می‌خواهد موضوع مدنظرش ایران یا سایر کشورها باشد. اما در مورد اجرایی شدن مکانیزم ماشه آمریکایی‌ها این موضوع را حق طبیعی خود می‌دانند. در متنی که در شورای امنیت در این باره توزیع کردند با پرداختن به ریزجزئیات استدلال‌ها و ادله خود عنوان کردند که ذینفع هستند. لذا بحث پروپاگاندا در این بین مطرح نبوده و آمریکا تمام توان و حیثیت خود را وسط گذاشت تا به این موضوع دست یابد. اما کشورهای بزرگ و حتی اعضای برجام و شخص خود جان بولتون عنوان کردند که آمریکا از این حق برخوردار نیست. با این حال آمریکایی‌ها برخلاف سایر کشورها اعتقاد دارند که این موضوع حق آنهاست. مساله‌ای که در این بین ایجاد شده به اختلاف نظر یکی از اعضای شورای امنیت با سایر اعضا دائم مربوط می‌شود که اعتقاد دارند این عضو حقی در این باره ندارد و این موضوع باید چگونه حل و فصل شود. باید دید که در خود شورای امنیت با توجه به قطعنامه تفسیری تحت عنوان قطعنامه ۲۲۳۱، به رای گذاشته شده یا به دیوان بین‌المللی دادگستری ارجاع داده خواهد شد و آنجا نظر حقوقی دیوان را جویا و مدنظر قرار خواهند داد. تا این لحظه کسی نمی‌داند که چه رویکردی را پیش خواهند گرفت. اما در جدیدترین واکنش‌ها دولتمردان آمریکا مدعی شده‌اند که مکانیزم ماشه را فعال خواهند کرد. اما کسی نمی‌داند که آیا جامعه جهانی با این کشور همراهی خواهد کرد یا نه، هنوز مشخص نیست، و به عبارتی باید منتظر بود که در گذر زمان چه رویدادی در این باره و نوع فعال کردن مکانیزم ماشه رخ خواهد داد.

یادداشت

نامزدهای حزبی در انتخابات ۱۴۰۰ موفق‌تر عمل می‌کنند



اسماعیل گرامی‌مقدم
فعال سیاسی اصلاح‌طلب

به نظر می‌رسد اینکه انتخابات به چه سمت و سویی می‌رود، مردم هم تا چه میزان مشارکت می‌کنند یا نامزدها به چه صورتی خواهند بود از دو جهت قابل بررسی است. یک دسته از نامزدها افرادی هستند که در گذشته هم نامزد انتخابات شده‌اند که افرادی مثل محمدرضا عارف و اسحاق جهانگیری را شامل می‌شود که این افراد در جریان اصلاح‌طلب بوده‌اند. آیت... رئیسی و قالیباف هم نامزدهای جریان رقیب هستند که در گذشته کاندیدای انتخابات شده‌اند، دسته دیگر اما افرادی هستند که برای اولین‌بار می‌خواهند در انتخابات شرکت کنند، از هردوی این دو گروه افراد به دو دسته نامزد حزبی و غیرحزبی تقسیم می‌شوند. درون جامعه روشنفکری و تشکیلاتی نامزدهای حزبی پیگیری بیشتری برای مطالبات مردم دارند و پاسخگو خواهند بود، شورای نگهبان وضعیت اصلاح‌طلبان را تا آخرین لحظه مشخص نمی‌کند؛ برهمین اساس هم بسیاری افرادی که فکر می‌کنند می‌توانند رای‌آور باشند باید پای صندوق‌های رای اعتبار خود را نزد مردم بسنجند؛ البته چیزی که مشخص است و احتمال قوی هم در خصوص آن داده می‌شود این است که قطعا اصلاح‌طلبان با کاندیدای شناسنامه‌دار به میدان می‌آیند و این کاندیدا هم توسط شورای نگهبان تایید خواهد شد. در نهایت باید همواره به این موضوع توجه داشت که امروز شرایط کشور به گونه‌ای است که ایدئولوژی‌ها و نحوه تعامل با جامعه مدنی برای شرکت در انتخابات باید تغییر کند بدان معنا که روش‌های گذشته دیگر پاسخگوی جامعه امروز و مطالبات آنها نیست. اساسا از دوره‌های قبل با توجه به تجربه‌هایی که جریان اصلاحات و اصلاح‌طلبان کسب کردند می‌توان دریافت که باید در انتخابات‌های پیش رو با رویکرد و شناسنامه اصیل اصلاح‌طلبانه وارد شوند، اما برای پیش‌بینی دقیق باید صبر کنیم تا دقیقه ۹۰ انتخابات فرا برسد چرا که هم مردم ایران از این نظر قابل پیش‌بینی نیستند و هم همانطور که سیاسیون و صاحب‌نظران هم اشاره کرده بودند باید صبر کنیم تا مشخص شود رویکرد انتخاباتی در سال ۱۴۰۰ به چه شکلی خواهد بود و در رابطه با اصلاح‌طلبان چه سیاست‌هایی به کار گرفته می‌شود اما می‌توان امیدوار بود که قطعا اصلاح‌طلبان در انتخابات آتی نامزدی شناسنامه‌دار خواهند داشت. اصلاح‌طلبان یا هر جریان دیگر از ترس مرگ دست به خودکشی نزنند عقلایی و منطقی نخواهد بود، درواقع رویکرد منفعلانه در شرایط فعلی پاسخگوی جامعه نیست و نتیجه‌ای به‌جز حذف از عرصه سیاست ندارد. البته فقط جریان اصلاحات نیست که باید برای انتخابات و حضور پرشور مردم اقدام کند بلکه مسئولان نیز باید به این نتیجه برسند که اصلاح‌طلبان را در بازی‌های سیاسی شرکت دهند و اجازه بدهند که آنها در این عرصه حضور پیدا کنند تا حداقل دستاورد انتخابات ۱۴۰۰ حفظ همین میزان مشارکت باشد و دیگر از ۴۰ درصد آمار اخیر پایین‌تر نیاید. در غیر این صورت کاهش مشارکت بیش از این با شعارهای جمهوری اسلامی در یک راستا و هماهنگی نخواهد بود.

ویژه

پیگیری حل مشکلات کارگران هپکو

دادستان کل کشور از جلسه با استاندار مرکزی خبر داد و در نشست شورای عالی قوه قضائیه به جلسه روز چهارشنبه هفته گذشته خود با مسئولان استان مرکزی برای رسیدگی به مسائل و مشکلات شرکت هپکو اشاره و تصریح کرد: در جلسه‌ای که با حضور معاون استاندار مرکزی و مدیران شرکت هپکو و دیگر مسئولان مربوطه برگزار شد، به تصمیمات خوبی رسیدیم و اقدامات خوبی شده که اعلام رضایت کارگران را هم به دنبال داشته است. منتظری با اشاره به دیدار خود با مسئولان سازمان تامین اجتماعی که دولت شرکت هپکو و ۷ شرکت بزرگ دیگر را به این سازمان واگذار کرده، از جلسه خود با استاندار مرکزی نیز خبر داد و تاکید کرد: حل مشکلات کارگران هپکو، تا حصول نتیجه با جدیت پیگیری خواهد شد.

رئیس جمهور در نشست مدیران ارشد صداوسیما:

واقعیت را درباره شرایط دولت به مردم بگویید

جز دولت چه کسی را اصلاحی توان نقد کرد؟

صداوسیما باید صدای همه نظام و دولت و مردم باشد



آرمان ملی: رئیس جمهور گفت: رئیس جمهور با اشاره به تبلیغات رسانه‌های فارسی‌زبان بیگانه در ایام کرونا علیه کشورمان گفت: کرونا برای مردم ما روشن کرد که این رسانه‌ها چقدر بی‌اعتبار هستند. این از نکات مهمی بود که مردم به رسانه ملی اعتماد کنند و به رسانه‌های بیگانه به تردید بنگرند. حسن روحانی عصر دیروز در نشست مدیران ارشد رسانه ملی با اشاره به اظهارات مدیران این سازمان افزود: فلسفه این جلسه عمدتا برای تشکر از صدا و سیما است که از پایان بهمن تا امروز برای این که کشور به خوبی اداره شود، با همه توان و قدرت در صحنه بوده است تا مردم اطلاعات لازم را داشته باشند و به یک بیان رسانه واقعا به صورت رسانه ملی ظهور و نمود بیشتری پیدا کرد.

اهم صحبت‌های روحانی از این قرار است:

■ در داستان کرونا ایران، قابل مقایسه با کشورهای منطقه بود با کشورهای اروپایی و آمریکایی، آفریقایی و جاهای دیگر و بی‌تردید نظام جمهوری اسلامی ایران، و ملت ایران در این حادثه و موضوع مهم فراگیر و بین‌المللی، درخشیدند. ما نمی‌توانیم بگوییم کم و کسری بیشتری از کشورهای دیگر داشتیم. در بعضی از جاها، حتما توفیق بیشتر داشتیم در بعضی از جاها مشابه کشورهای دیگر بودیم.

■ ما در هر دو موج، هم در موج اول که از اواخر بهمن شروع شد و هم در اواخر خردادماه که با موج دوم مواجه شدیم، مشابه این در کشورهای دیگر هم بوده و هست و آنها هم، هم موج اول و موج دوم را داشتند. اتفاقا رسانه‌های فارسی‌زبان بیگانه معاند چند هفته‌ای بود که در اوایل موج دوم می‌گفتند که این ناکارآمدی نظام ایران است و می‌بایست تعطیلات را یک ماه دیگر ادامه می‌داد و کار را زود آغاز کرد و اگر تعطیلات را ادامه می‌دادند، موج دوم نداشتند.

واقعیات رسانه‌های بیگانه را بی‌اعتبار کرد

■ همه کشورهایی که این حرف را می‌زدند خودشان بعد از یک ماه همه با موج دوم مواجه شدند. رسوایی این رسانه‌ها و تبلیغات بیگانه نشان داده شد. واقعیت‌های مشهودی که امروز وجود دارد، برای مردم روشن کرد که این رسانه‌ها چقدر بی‌اعتبار هستند و این یکی از نکات مهم بود که مردم به رسانه ملی اعتماد کنند و نسبت به رسانه‌های بیگانه با تردید بنگرند و این واقعیتی است که مردم در زندگی خودشان به‌خوبی مشاهده می‌کنند.

(با اشاره به افزایش مصرف برق در تابستان امسال) در بخش آب و برق اگر شرایط ما شرایط قبل بود همین تابستان نمی‌توانستیم برق مردم را تامین کنیم و حتما دچار ساعت‌ها خاموشی می‌شدیم. ما ۱۶ هزار مگاوات برق در این هفت سال اضافه کردیم و همین باعث شد که ما توانستیم افزایش مصرف را تحمل کنیم.

صداوسیما آنچه در هفت سال شده را مقایسه کند

■ در دولت‌های قبلی هم هر سال برق را اضافه می‌کردند ولی صداوسیما آنچه در این هفت سال شده را با دولت‌های دیگر مقایسه کند و این مقایسه درس آموز خواهد بود...

ادامه در صفحه ۹

همه دستگاه‌های اجرائی دنبال کاهش هزینه‌ها باشند



معاون اول رئیس جمهور گفت: در سال جاری که با تنگنای منابع بودجه‌ای مواجه هستیم لازم است همه دستگاه‌ها ضمن توجه بر اجرای کامل ماموریت ها و انجام تکالیف و وظایف خود، به دنبال کاهش هزینه‌ها و صرفه‌جویی باشند. اسحاق جهانگیری در جلسه شورای عالی استاندارد با تاکید بر اهمیت سازمان ملی استاندارد و اعتماد مردم به این سازمان افزود: سازمان ملی استاندارد ایران به‌عنوان مرجع تایید کننده ایمنی و کیفیت محصولات باید حساسیت ویژه‌ای در ارائه تاییدیه و صلاحیت‌ها داشته باشد چرا که نشان استاندارد برای مردم اطمینان بخش است و مردم با مشاهده این نشان روی محصولات، نسبت به سلامت و کیفیت کالا آسوده‌خاطر می‌شوند. معاون اول رئیس جمهور تصریح کرد: شرایط سخت بودجه‌ای مشکلاتی را برای تولیدکنندگان ایجاد کرده و لازم است سازمان ملی استاندارد ایران در تدوین مقررات و دستورالعمل‌ها روش‌هایی را به کار گیرد تا در سالی که به عنوان سال جهش تولید نامگذاری شده، شرایط و بسترهای لازم برای تحقق جهش تولید فراهم شود.

توصیه فرمانده کل ارتش به صداوسیما



فرمانده کل ارتش اظهار داشت: رسانه ملی نقش بسیار مهمی در ابهام‌زدایی و استمرار وحدت و همبستگی ملی در حوزه‌های مختلف به‌ویژه حفظ و نشر و گسترش دستاوردهای دفاع مقدس دارد. سرلشکر سید عبدالرحیم موسوی افزود: انتظار می‌رود رسانه ملی در پوشش رشادت‌ها و فداکاری‌های نیروهای مسلح در دوران دفاع مقدس و پس از آن همچون همیشه فعال و گسترده عمل کند. وی افزود: رسانه ملی این ظرفیت و قدرت را دارد تا تصویری مناسب از یک سازمان یا نهاد ارزشی ارائه دهد که قطعا این موضوع می‌تواند بر ذهن جوان‌ها و اشتغال و آینده شغلی آنها جهت حضور در آن سازمان موثر واقع شود؛ از این رو رسانه ملی می‌تواند آینده یک سازمان را با تصویری‌سازی مناسبی که از آن ارائه می‌دهد، رقم بزند در پایان با اشاره به اینکه ارتش و سپاه و سایر نیروهای مسلح یدواحده هستند، خاطرنشان کرد: ارتش و سپاه در دوران دفاع مقدس دست در دست یکدیگر در برابر دشمن تا بن دندان مسلح ایستادگی کردند و ما باید امروز تصویر این وحدت، همدلی، همبستگی و هم‌افزایی را به نسل جوان نشان دهیم.

سخنان فتاح چالش‌های زیادی ایجاد کرد

عضو شورای مرکزی جامعه روحانیت مبارز گفت: تاکید ما همواره بر این است که همه احزاب جریان انقلابی و شخصیت‌های برجسته و تاثیرگذار طی یک اقدام گردهم بیایند و در کنار هم یک نقشه راه و راهکاری را تعریف و ایجاد کنند که خروجی آن فرآیند یک کاندیدای واحد باشد. حجت‌الاسلام غلامرضا مصباحی‌مقدم در خصوص بازتاب‌های صحبت‌های اخیر پرویز فتاح رئیس بنیاد مستضعفان در یک برنامه تلویزیونی گفت: من به شخصه نیازی نمی‌بینم که به این مساله وارد شوم؛ چراکه با سخنان ایشان چالش‌های زیادی در رسانه‌ها مطرح شد، در نتیجه اعلام نظر و واکنش ما هم منجر به تداوم این چالش‌ها می‌شود. مصباحی‌مقدم در پاسخ به سوالی درباره فعالیت‌های جامعه روحانیت مبارز، ابراز داشت: روندی مبنی بر جوانگرایی و گسترش تشکیلات جامعه روحانیت در سطح کشور از حدود دو سال قبل آغاز شد، این روند همچنان ادامه دارد و در حال طی کردن پروسه است.

مراجع قانونی در برابر این افتراها تاکی قرار است سکوت کنند؟

بازهم توهین تندروها به نمایندگان سابق

کاندیداها به پزشک قانونی بروند؛ برگه سلامت بگیرند

آرمان ملی - یاسمین طالقانی: توهین نماینده مجلس یازدهم به نمایندگان مجالس قبلی موضوعی نیست که بتوان به‌راحتی از کار آن عبور کرد؛ آن هم از سوی فردی که در دوره‌های نهم، دهم و یازدهم در مجلس حضور داشت و دارد. او دیروز چنین گفت: «افرادی که قصد کاندیداتوری برای پارلمان را دارند باید پیش از ثبت‌نام به مراجع درمانی مراجعه کرده و نسخه سلامت روانی اخذ کنند.» ابوالفضل ابوترابی همچنین تصریح کرده است: «برخی از نمایندگان سابق مشکلات روحی و روانی داشتند. نکته مهمی که در این اصلاحیه آمده است بحث مشکلات روحی و روانی است که باید نامزدهای انتخابات مجلس به پزشکی قانونی مراجع کنند و یک برگه صحت سلامت کسب کنند و به نهادهای نظارتی ارائه دهند که از نظر روانی سلامت هستند.» عضو کمیسیون امور داخلی و شوراهای مجلس در خصوص الزامات ثبت‌نام در انتخابات مجلس، اظهار داشت: درباره اصلاح قانون انتخابات مجلس زمانی که در کار گروه بررسی شد به این نتیجه رسیدیم که صرفا مدرک فوق‌لیسانس جوابگو مجلس نیست لذا نماینده‌ای که می‌خواهد وکیل مردم شود باید حداقل‌های الفبای حقوقی را در مورد آیین‌نامه و قانون اساسی بداند. وی ادامه داد: لذا قانون به نحوی اصلاح شد که نماینده یا کاندیدا مکلف است ۹ ماه قبل از ثبت‌نام یک پیش‌ثبت‌نامی داشته باشد و باید در یک آزمونی شرکت کنند اگر در آزمون قبول شد وارد فرآیند تاییدصلاحیت می‌شوند که تمام این موارد برای پیش‌ثبت‌نام است. عضو کمیسیون شوراهای مجلس گفت: اگر در این فرآیند پیش‌ثبت‌نام کسی تاییدصلاحیت شد این نامزد اجازه دارد در موعد ۳ ماه قبل از انتخابات به صورت رسمی ثبت‌نام کنند لذا ثبت‌نام برای مجلس دومرحله‌ای شده است. ابوترابی افزود: «طبق این اصلاحیه، بحث اظهارنظر مراجع اجرائی را کاملا حذف کردیم زیرا وظایف دستگاه‌های اجرائی مشخص است و فقط شورای نگهبان در پیش‌ثبت‌نام و ثبت‌نام می‌تواند اظهارنظر کند.» توهین بی‌سابقه ابوترابی که عضو جبهه پایداری است برای برخی عجیب نبود چرا که در پرونده اعضای جبهه پایداری موارد زیادی از اینگونه توهین‌ها وجود دارد به‌ویژه پرونده ابوترابی که تعداد صفحات بخش تخریبی او کم نیستند.

بازهم توهین به نمایندگان

اتهام‌زنی نماینده نجف‌آباد به نمایندگان مجلس به این مورد ختم نمی‌شود. تیرماه بود که ابوترابی مدعی شد: «در جریان استیضاح وزرا آپارتمان‌هایی برای منصرف کردن برخی نمایندگان به آنها داده شده است تا آنها از استیضاح صرف‌نظر کنند. در استیضاح وزارتی در مجلس داریم که آپارتمان‌هایی برای عدم استیضاح آن وزیر به نمایندگان داده شده یعنی به نمایندگانی آپارتمان داده شده که استیضاح از وزیر را منتفی کردند که این لیست به شورای نگهبان هم داده شده است؛ پس می‌بینیم که فساد این‌چنینی هم وجود دارد. وی در پاسخ به این سوال که این لیست مربوط به دوره قبل است یا خیر، گفت: مربوط به دوره‌های قبل و همین دوره هم هست یعنی فقط مربوط به دوره قبل (مجلس نهم) نیست.» ادعای او درباره ارسال اسناد به شورای نگهبان دو بار توسط سخنگوی این شورا تکذیب شد و کدخدایی گفت که اطلاعی از این موضوع ندارد. رسانه دولت در این راستا نوشت: «ادعای جدیدی مطرح کرد مبنی بر اینکه اسناد این تخلف و فساد موجود هستند اما در اختیار نماینده دیگری قرار دارند؛ محمداسماعیل سعیدی نماینده تبریز. او هم مانند ابوترابی از جمله نمایندگان مخالف دولت در مجلس محسوب می‌شود. ابوترابی در آن گفت‌وگو هیچ سند، مدرک و حتی نشان دقیقی از وقوع این فساد ارائه نکرد و گفت همه چیز توسط نماینده تبریز در حال پیگیری است و او هم این موضوع را از محمداسماعیل سعیدی شنیده است. بر اساس ادعای آن روز ابوترابی، سعیدی در این تعطیلات مجلس پیگیر کار اسناد این موضوع در نهادهای ذی‌ربط بوده اما سعیدی زیر بار این ادعای ابوترابی نرفت و گفت: «من به خود آقای ابوترابی هم گفتم که این گفت‌وگو را نباید انجام می‌داد. یعنی مطالبی را که ایشان گفته‌اند به نظرم باید این گفت‌وگو را انجام نمی‌دادند و این مطالب را اظهار نمی‌کردند. ما که هیچ سندی نداریم.» وی ادامه داد: «ایشان روی یکسری موضوعاتی که توی ذهنشان بوده صحبت کردند و باید پاسخگو هم باشند. ادعای ایشان صحت ندارد. این موضوع از بیخ منتفی است.»

خشم مقامات امارات از محکومیت توافق با اسرائیل

مداخله در تصمیمات‌مان را نمی‌پذیریم!

نتانیاهو: توافق صلح با امارات در خفا صورت گرفت!

آرمان ملی: این روزها امارات به دلیل عهد دوستی‌ای که با رژیم‌صهیونیستی بسته است که از هر طرف رانده و منزوی شده بنابراین برای کاهش فشار از خود به اتهام‌زنی و تخریب کشورهای همسایه و مخالفان اقدام اخیر خود می‌پردازد. آنها به‌خوبی می‌دانند راهی که رفتند به بن‌بست می‌رسد و کوچک‌ترین اعتماد و اعتباری در منطقه ندارند. دیروز رئیس مجلس خبرگان با انتشار بیانیه‌ای عادی‌سازی روابط امارات و اسرائیل را محکوم کرد. در بیانیه آیت... احمد جنتی آمده است: «این روزها خبر تاسف‌بار توافق کشور امارات در عادی‌سازی روابط با رژیم غاصب صهیونیستی، مسلمین جهان به‌ویژه مردم مظلوم فلسطین را آزرده‌خاطر کرد. قطعا این خطای راهبردی و خیانت گستاخانه حکام اماراتی از حافظه تاریخی و اذهان مسلمانان و آزادگان دنیا پاک نخواهد شد و لکه ننگ این سازش ذلت‌بار تا ابد بر پیشانی دولتمردان بزدل و خائن امارات‌متحده عربی خواهد ماند. بی‌تردید این توافق ننگین، مصداق رکوع در برابر ظالمین و به منزله رسمیت بخشیدن و تایید جنایت‌های رژیم منحوس اسرائیل علیه ثبات منطقه و خیانت به مسجدالاقصی و آرمان قدس شریف است. مجلس خبرگان رهبری، ضمن محکوم کردن این اقدام ذلیلانه بر لزوم هوشیاری دولت‌ها و ملت‌های منطقه تاکید کرده و به امارات گوشزد می‌کند که طبق وعده تخلف‌ناپذیر الهی پیروزی و غلبه نهایی با گروه حق و حزب خدا و شکست و اضمحلال با گروه باطل و حزب شیطان است و این ظلم دیر یا زود گریبان شما را خواهد گرفت.» رئیس جمهور کشورمان از جمله مسئولان منطقه بود که به توافق امارات و رژیم‌صهیونیستی واکنش نشان داد. حسن روحانی گفته بود: «این روزها ما با یک کشور همسایه مواجه شدیم که خودش را متاسفانه به دشمن جهان اسلام و منطقه و قاتل فلسطینیان نزدیک کرد و با او ارتباط برقرار کرد. کشوری که مردم مسلمانی دارد ولی حاکمانش تلقی غلطی دارند که با نزدیک شدن به آمریکا و رژیم‌صهیونیستی اقتصاد و امنیتشان تامین می‌شود. اما این کار محکوم است، غلط است و خیانت به مسلمانان است. در این شرایط برای خوشامد حاکمی که در یک کشور غربی می‌خواهد در انتخابات شرکت کند چنین کاری صورت گرفته است و گرنه چرا باید در چنین زمانی رخ دهد؟ و چرا باید این موضوع نه از سوی این دو که از سوی یک کشور ثالث یعنی آمریکا در جهان مطرح شود؟»

واکنش مسئولان امارات به واکنش‌های ایران

وزیر مشاور دولت امارات در امور خارجه به مواضع اخیر مسئولان کشورمان در رابطه با توافق صلح ابوظبی و رژیم‌صهیونیستی واکنش نشان داد. انور قرقاش در صفحه توئیتر خود نوشت: معاهده صلح امارات متحده عربی و اسرائیل یک تصمیم مستقل بوده و علیه ایران نیست. ما این را گفته‌ایم و تکرار می‌کنیم. ما مداخله در تصمیمات‌مان را نمی‌پذیریم. وی همچنین نوشت: ما هر گونه تهدید و وعده و وعید را نمی‌پذیریم چه از روی قلدری باشد یا نگرانی. تصمیمات راهبردی باعث تحول می‌شود و تاثیرگذار خواهد بود، تصمیم‌های آینده‌نگر ما موقعیت و قدرت رقابت امارات را تقویت می‌کند. پیش از این وزارت خارجه امارات در اعتراض به سخنان حسن روحانی در رابطه با عادی‌سازی روابط ابوظبی با تل‌آویو، کاردار جمهوری اسلامی ایران در ابوظبی را احضار و یادداشت اعتراضی به او تحویل داد. وزارت امور خارجه امارات مدعی شده است که اظهارات رئیس جمهور ایران «تحریک‌آمیز است و پیامدهای خطرناکی بر امنیت و ثبات منطقه دارد.» همچنین نایف فلاح مبارک الحجرف، دبیر کل شورای همکاری خلیج فارس در واکنش به سخنان رئیس جمهور و برخی مسئولان کشورمان آنچه آن را تهدیدات حسن روحانی، رئیس جمهور ایران و برخی دیگر از مسئولان ایرانی علیه امارات می‌خواند در تضاد با عرف دیپلماسی عنوان کرد. وی در ادامه گفت: از تهران می‌خواهیم که به اصول و قوانین منشور سازمان ملل و قوانین بین‌المللی که بر پایه احترام به حاکمیت کشورها است، احترام بگذارد. الحجرف همچنین گفت که از ایران می‌خواهیم که مشکلات را از طریق راه‌حل مسالمت‌آمیز حل کند و از آن‌چه به کارگیری زور و تهدید می‌خواند، اجتناب کند.

قرار بود پنهانی باشد

دیروز نتانیاهو از پشت پرده توافق با امارات گفت. نخست‌وزیر رژیم‌صهیونیستی در گفت‌وگو با روزنامه عبری‌زبان «اسرائیل الیوم» گفت: من روند توافق عادی‌سازی روابط با امارات را از رهبران حزب آبی و سفید پنهان کردم زیرا ترسیدم این موضوع به شرکای آنها در این حزب درز پیدا کند. نتانیاهو در ادامه مدعی شد: من از سال‌ها پیش به این روند پیوسته‌ام و بنی گانتس (وزیر جنگ اسرائیل) و گابی اشکنازی (وزیر خارجه اسرائیل) از دو ماه پیش در این مسیر حضور دارند و هدف از حفظ محرمانه بودن این توافق، اجازه ندادن به ایران و دیگران برای ناکام گذاشتن این گام بود.

جمعی از نمایندگان به هیات رئیسه ارائه کردند

طرح دوفوریتی مجلسی‌ها برای خروج از برجام

در حالی نمایندگان درباره خروج از برجام در صورت فعال شدن مکانیسم ماشه طرح داده‌اند که یک ماه پیش خواستار فعال شدن این مکانیسم شده بودند

آرمان ملی: آمریکا بعد از به نتیجه نرسیدن قطعنامه تمدید تحریم‌های تسلیحاتی ایران، موضوع فعال ساختن مکانیسم ماشه را بیان کرده است. این موضوع با واکنش‌های متعددی از سوی مقامات کشورهای مختلف روبه‌رو بود. عده‌ای از امکان‌پذیر بودن این کار توسط آمریکا در قالب قطعنامه ۲۲۳۱ سخن می‌گفتند و عده‌ای هم با اشاره به خروج ایالات متحده از برجام، امکان فعال‌سازی این مکانیسم از سوی این کشور را منتفی می‌دانند. به نظر می‌آید خلأ موجود حقوقی و مشخص نبودن دقیق این مطلب که آیا باید به قطعنامه ۲۲۳۱ و برجام به عنوان دو موضوع جداگانه کرد یا یکسان، باعث شده تا هم آمریکا مدعی این باشد که می‌تواند مکانیسم ماشه را فعال کند و هم ایران اعلام کند ایالات متحده قادر به انجام این کار نیست. این گمانه‌زنی‌ها در حالی اتفاق می‌افتد که برخی پیش‌بینی می‌کنند آمریکا ممکن است از درون کشورهای داخل برجام یکی از تروئیکای اروپایی را برای فعال کردن این مکانیسم ترغیب کند. این نخستین‌بار نیست که موضوع فعال شدن مکانیسم ماشه در مورد اختلافات برجام مطرح می‌شود؛ پیشتر یک‌بار اروپا در دی ماه سال گذشته اعلام کرد چاره‌ای جز این مکانیسم ندارد و از فعال کردن آن سخن گفت که موضوع منتفی شد. نکته جالب‌تر امازمانی است که در تیرماه سال جاری مسئول اتحادیه اروپا خبر داد نامه‌ای از سوی ظریف وزیر امور خارجه به دستش رسیده که این‌بار خود ایران خواستار فعال شدن این مکانیسم برای طرح شکایتش از خلف وعده اروپایی‌ها بوده است که البته این موضوع نیز پیگیری نشد. اکنون با علم به اینکه خود ایران نیز پیشتر درخواست فعال شدن این مکانیسم را داده بود، خبر می‌رسد که نمایندگان مجلس یازدهم در پی اظهارات ترامپ مبنی بر فعال شدن این مکانیسم طرح دوفوریتی داده‌اند که در صورت فعال شدن آن، ایران از برجام خارج می‌شود. سخنگوی کمیسیون اصل ۹۰ مجلس از ارائه طرح دوفوریتی مجلس برای خروج خودکار از برجام در صورت فعال شدن مکانیسم ماشه خبر داد. علی خضریان، سخنگوی کمیسیون اصل ۹۰ در توئیتی نوشت: دولت آمریکا که از ناقضان اصلی برجام است و جهت تشدید فشارها بر ایران به‌دنبال فعال‌سازی مکانیسم ماشه است؛ از آنجایی که ادامه حضور در برجام با بازگشت قطعنامه‌های شورای امنیت خالی از هر نفعی است، طرح دوفوریتی «خروج خودکار از برجام در صورت فعال‌سازی مکانیسم ماشه» را پیشنهاد کردم. این اقدام مجلس اما نامه یک ماه پیش وزیر خارجه کشورمان را در خصوص درخواست ایران برای مکانیسم ماشه بیش از گذشته با سوال مواجه می‌کند؟ اینکه مکانیسم ماشه تا این حد برای ایران خط قرمز است که در صورت فعال شدن، تهران از برجام خارج می‌شود. گفتنی است در این مکانیسم اگر یکی از اعضای برجام از طرف مقابل شکایت کرده و نقض تعهدات را مشاهده کند می‌تواند نقض برجام را به کمیسیون مشترک ببرد. این کمیسیون مشترک تا یک ماه فرصت دارد به این بحث رسیدگی کند تا به حل موضوع دست یابد. کمیسیون مشترک می‌تواند فرصت یک‌ماهه را تمدید کند و اگر در نهایت به تفاهم نرسند، موضوع شکایت به سازمان ملل متحد برده شود. بعد از آن شورای امنیت سازمان ملل فرصت ۳۰ روزه‌ای دارد تا به این موضوع رسیدگی کند و اگر در آنجا نیز موضوع حل نشود، خودبه‌خود مکانیسم ماشه به حرکت درمی‌آید و تحریم‌هایی که پیشتر در شورای امنیت تصویب شده بود، برمی‌گردد. بسیاری معتقدند با فعال شدن این مکانیسم توسط آمریکا کار به شورای امنیت و بازگشت تمام قطعنامه‌های پیشین علیه ایران می‌کشد.

خبر کوتاه

ضربه کاری اطلاعات سپاه به لیدر سازمانی اراذل

روابط عمومی سپاه انصارالحسن (ع) همدان خبر دستگیری یکی از اراذل معروف با تابعیت کشور ترکیه را رسانه‌ای کرد. مسئول روابط عمومی سپاه انصارالحسن (ع) همدان در خصوص عملیات دستگیری یکی از لیدرهای سازمانی اراذل در این استان، اظهار داشت: سربازان گمنام امام زمان (عج) در اطلاعات سپاه همدان طی اشراف اطلاعاتی و اقدامات فنی عنصر فعال مرتبط با اراذل و اوباش که دارای تابعیت ترکیه بوده را پس از ورود به کشور، در شهر همدان دستگیر و پیج مجرمانه وی نیز برابر حکم دادستانی مسدود شد. علی‌اکبر کریمپور افزود: این شخص اقدام به انتشار تصاویر قدرت‌نمایی اراذل و اوباش و افراد خطرناک در فضای مجازی و همچنین تشویق و ترغیب آنها در جهت ایجاد ناامنی در سطح جامعه کرده است. پاسداران گمنام امام زمان (عج) در سپاه همدان بر اساس وظیفه ذاتی خود و با اشراف اطلاعاتی حرکات انحرافی جهت ایجاد ناامنی توسط افراد مختلف در سطح فضای مجازی و حقیقی را رصد و در تعامل با دستگاه قضائی با عوامل ایجاد ناامنی برخورد مناسب و قاطع خواهند داشت.

حمایت از صنعت دفاعی موشکی و تسلیحاتی

۲۵۳ نماینده مجلس به مناسبت روز صنعت دفاعی کشور طی بیانیه‌ای از صنعت دفاعی از قدرت موشکی و تسلیحاتی حمایت کردند. در بخشی از این بیانیه آمده است: «نیل به ارتقای خودکفایی در تسلیحات و تجهیزات دفاعی مانع از اثربخشی تحریم‌های ظالمانه بوده و باعث شکست‌های پیاپی و مفتضحانه آمریکا و رژیم صهیونیستی شده و خواهد شد. موکدا اعلام می‌شود همراهی با آمریکا و رژیم غاصب صهیونیستی از سوی هریک از دولت‌ها و عناصر رسمی و غیررسمی برای تمدید تسلیحاتی ایران نابخشودنی است و هرگونه همکاری با شیطان بزرگ برای ایجاد هر نوع محدودیت نامشروع در حفظ توان دفاعی و موشکی و پشتوانه قدرت بازدارندگی را محکوم می‌نماییم.»

امکان استعلام فهرست حساب‌های بانکی

رئیس مرکز آمار و فناوری اطلاعات قوه قضائیه گفت: به‌زودی امکان استعلام برخط وضعیت حساب‌ها برای محاکم فراهم خواهد ش

آرمان ملی
armanmeli.ir
سال سوم
شماره ۷۹۹
سه شنبه
۱۳۹۹•۵•۲۸
۲۸ ذی‌الحجه ۱۴۴۱ / ۱۸ اوت ۲۰۲۰

گفت‌وگو

احمد دستمالچیان در گفت‌وگو با «آرمان ملی»:

آمریکا با مردم ایران مشکل دارد

- آمریکا راهی جز زور برای فعال کردن مکانیزم ماشه ندارد
- اتکای آمریکا به قطعنامه ۲۲۳۱ بر خلاف قوانین بین‌المللی است



آرمان ملی - علیرضا پورحسین: جان بولتون در سخنانی اظهار کرد که دولت دونالد ترامپ قصد دارد با استناد به پاراگراف ۱۱ قطعنامه ۲۲۳۱ شورای امنیت، تحریم‌ها را علیه ایران بازگرداند. حامیان این توافق استدلال می کنند از آنجایی که واشنگتن از توافق خارج شده، نمی تواند مفاد آن را فعال کند که آنها حق دارند. وزیر امور خارجه کشورمان در اظهاراتی بیان داشت که امروز جان بولتون نکته‌ای را تکرار کرد که دو سال قبل نیز، وقتی که مشاور امنیت ملی در دولت ترامپ بود، بیان کرده بود. حداقل بولتون ثبات رای داشته، خصیصه‌ای که به‌ویژه در دولت آمریکا وجود ندارد. توسل ایالات‌متحده به مکانیسم حل اختلاف مندرج در قطعنامه ۲۲۳۱ از اساس بدون مبنا است. به موجب قطعنامه ۲۲۳۱ که متعاقب برجام به تصویب شورای امنیت رسید، ممنوعیت تسلیحاتی ایران پس از ۱۳ سال در ۲۷ مهرماه امسال به پایان می‌رسد. از این رو، آمریکایی‌ها ابتدا قطعنامه بسیار سختگیرانه‌ای متشکل از ۱۵ بند مقدماتی و ۳۵ بند عملیاتی ارائه دادند تا این تحریم‌ها را تمدید کنند. با مشخص شدن مخالفت جدی کشورها با این قطعنامه آمریکایی‌ها روز سه‌شنبه قطعنامه خود را اصلاح کردند و به ۲ بند مقدماتی و ۲ بند عملیاتی محدود ساختند، با این حال اکثریت قریب‌به‌اتفاق اعضای شورای امنیت با این قطعنامه مخالفت کردند. به دنبال این شکست، آمریکا مدعی است که می‌تواند از مکانیسم حل اختلاف استفاده کند تا تحریم‌ها را علیه ایران بازگرداند. در راستای بررسی این مسائل «آرمان ملی» گفت‌وگویی با احمد دستمالچیان، کارشناس مسائل بین‌الملل و سفیر سابق ایران در اردن داشته است که در ادامه می‌خوانید.

آیا ایالات‌متحده می‌تواند مکانیزم ماشه را فعال کند و در صورت عدم موفقیت چه راه دیگری را در پیش خواهد گرفت؟

پر واضح است که ایالات‌متحده به علت پایبند نبودن به هیچ اصلی و خروج بی‌ضابطه از برجام نمی‌تواند مکانیزم ماشه را علیه ایران فعال کند. مکانیزم ماشه باید با موافقت سایر کشورها در کمیته حل اختلاف به مرحله اجرا درآید و این اقدام ایالات‌متحده برخلاف قوانین بین‌الملل است. ایالات‌متحده هیچ راهی جز زور و قلدری برای فعال کردن مکانیزم ماشه ندارد. آمریکا بارها ثابت کرده است که با مردم ایران مشکل دارد. هر عملی که ایالات‌متحده تا به امروز انجام داده علیه منافع مردم ایران بوده است. برخلاف ادعای دروغین ترامپ فشار تحریم‌ها صرفا بر مردم وارد شده است. ایالات‌متحده اگر نتواند مکانیزم ماشه را عملیاتی کند باز هم در عرصه اقتصادی وارد عمل می‌شود و حلقه تحریم‌ها را فشرده‌تر می کند. شعارهای ایالات‌متحده نیز در این راستا کاملا دروغین است.

ترس برخی کشورهای عربی و ایالات‌متحده از لغو تحریم‌های تسلیحاتی ایران به چه علت است؟

آنها مدعی هستند ایران موشک‌های خود را به گروه‌های نیابتی خود نیز منتقل می کند و گروه‌ها و بازیگران غیردولتی متعددی را سازمان‌دهی و تجهیز کرده و این باعث بروز بی‌ثباتی گسترده در خاورمیانه شده و آمریکا خواستار پایان بخشیدن به جنگ یمن است اما ایران چنین چیزی را نمی خواهد و چنین اقدامی را انجام نمی‌دهد. تحریم‌های تسلیحاتی شورای امنیت علیه ایران ۲۷ مهر منقضی خواهد شد اما او ادعا کرد که پایان یافتن تحریم‌های تسلیحاتی علیه ایران به معنای تشدید درگیری‌ها در سوریه و یمن خواهد بود. مجموعه تلاش‌هایی که مقامات ایالات‌متحده در این روزها با تکیه بر آنها تلاش می کنند تا علیه ایران اقدامی انجام دهند اما دو سد محکم در مقابل آنها قرار دارد که روسیه و چین هستند و بسیار بعید به نظر می‌رسد که در این عرصه این کشورها با آمریکا همراه شوند. در گذشته شورای امنیت به برجام رای داده و در قالب همین برجام مصوب شده است که تحریم‌های تسلیحاتی ایران لغو شود و این مسیر کاملا قانونی و مورد تایید جهانیان قرار گرفته است و ایالات‌متحده نمی‌تواند در مدت کوتاهی که از آن می گذرد بار دیگر در اجرای آن مانع ایجاد کند و بار دیگر آن را به رای بگذارد. آنها نیز به‌خوبی به این مساله واقف هستند و این تلاش‌های حقوقی را بیشتر با اهداف تبلیغاتی انجام می‌دهند تا یک جنگ روانی علیه ایران در جهان ایجاد کنند اما دست آنها برای جهانیان رو شده است و فریب بازی‌های آن‌ها را با هر ترفندی نخواهند خورد.

واکنش ایران در قبال این سیاست‌های ایالات‌متحده چه باید باشد و باید چه واکنشی نشان دهد؟

اگر هر اتفاقی علیه ایران رقم بخورد ایران قطعا واکنش آرامی نشان نخواهد داد و تمامی طرفین باید منتظر پاسخ جدی ایران باشند زیرا تنها اصل باقی‌مانده از برجام مورد هدف آنها است و نقض آن می‌تواند تبعات سنگینی برای تمامی کشورها داشته باشد. بنابراین طرفین برای دوری از تنش باید به این اصل پایبند بمانند. به نظر می‌رسد ایالات‌متحده بیش از گذشته منزوی شده و آن هم به علت سیاست‌های حکیمانه دستگاه دیپلماسی ایران در فضای سیاست خارجی است. در حقیقت منافع همه کشورهای دخیل در بحران امروز این است که برجام حفظ شود و ماجراجویی‌های آمریکا ناکام ماند. اروپا نیز گرچه نتوانسته به تعهدات خود عمل کند اما با آمریکا نیز همراه نبوده و آن هم به علت منافع ضمنی است که از چارچوب باقی‌مانده برجام نصیب آنها می‌شود. برجام قراردادی است که صلح جهانی را محقق می کند و یک الگو برای جهانیان است. آمریکا و ترامپ و برخی کشورهای عربی این امر را برنمی‌تابند. توسل ایالات‌متحده به مکانیسم حل اختلاف مندرج در قطعنامه ۲۲۳۱ از اساس بدون مبنا است و ایران باید زیرکانه در قبال این قبیل رفتارهای بی‌پایه ایالات‌متحده موضع‌گیری کند و از هرگونه اقدام غیراصولی خودداری کند.

هدایت آقایی در گفت‌وگو با «آرمان ملی»:

افزایش اختیارات رئیس جمهوری نباید فراموش شود

- اصلاح‌طلبان با شیوه سنتی هیچ شانسی ندارند
- اصلاح قانون اساسی را به مجلس بسپارند
- رئیس جمهور باید بتواند شرایط را به نفع مردم تغییر دهد



آرمان ملی- ملیکا قراگوزلو: در برهه‌های نزدیک به انتخابات است که اختلافات میان گروه‌های سیاسی عیان می‌شود و این موضوع مرتبط به یک طیف اصلاح‌طلب یا اصولگرا نیست بلکه هر دو جناح با این واقعیت روبه‌رو هستند. بیشتر اختلافات هم درباره نحوه رسیدن به اجماع برای معرفی کاندیداهاست یا چند نظری درباره میزان آرایی است که به صندوق رای ریخته می‌شود. اکنون در آستانه انتخابات ۱۴۰۰ این اختلافات ظهور و بروز یافته است. هدایت آقایی فعال سیاسی اصلاح‌طلب می گوید: «بخشی از احزاب، شخصیت‌ها و رجال سیاسی به این نتیجه رسیده‌اند که رئیس جمهور بیش از آنکه قدرت داشته باشد، سروصدایش بلند است.» در ادامه گفت‌وگوی هدایت آقایی عضو حزب کارگزاران با «آرمان ملی» را می‌خوانید.

ماجرای بین اصلاح‌طلبان و انتخابات همیشه با فراز و فرودهایی همراه بوده است. اصلاح‌طلبان برای انتخابات ۱۴۰۰ نگرانی‌هایی دارند زیرا حدود ۶ماه پیش، تجربه یک انتخابات سرد را داشتند. این نگرانی‌ها را تایید می کنید و برای رفع آن چه باید کرد؟

بحث انتخابات پیش‌رو دو مولفه دارد؛ یکی بحث اصلاح‌طلبان و دیگر بحث اصولگرایان سنتی است. اینکه این جریان‌ها چه طیف‌ها و چه خط‌مشی‌هایی دارند محل بحث است. هر بار نزدیک انتخابات، هر جبهه‌ای شروع به آماده‌سازی فضا برای انتخابات می کرد تا انتخابات پرشور باشیم و کاندیداهای آنان برنده عرصه انتخابات شوند. این قضیه به‌طور سنتی وجود داشته و هنوز هم در هر دو جناح تحرکاتی با این هدف صورت می گیرد. اتفاقی که در انتخابات مجلس ۹۸ افتاده اما یک اتفاق کیفی است، همچنین می‌توان به سال‌های گذشته چه در دولت آقای روحانی و چه در دولت آقای احمدی‌نژاد اشاره کرد. به‌هرحال در این ۱۶ سال، اتفاق‌هایی رخ داده که سیستم تصمیم‌گیری کشور باعث شده تغییر نگرش‌هایی هم در حوزه سیاسی (حوزه‌ای که احزاب و گروه‌ها در آن فعالیت می کنند) و هم در طیف‌های مختلف مردم شکل بگیرد. در جامعه این توقع وجود دارد که وقتی شخصی به عنوان رئیس جمهور انتخاب می‌شود، بتواند مقدرات کشور را به نفع مردم تغییر دهد و به نفع مردم وارد گود شود. این توقع و مطالبه‌ای است که مردم از رئیس جمهور منتخب خود دارند اما در عمل می‌بینیم برنامه دولت‌ها پس از شکل گیری با توقعات مردم تفاوت دارد و چندان منطبق نیست.

علت این موضوع را چه می‌دانید؟

بخشی از این مساله در قانون است و بخش دیگری از آن ناشی از تفسیرهای نادرست. در عمل می‌بینیم که رئیس‌جمهور به‌عنوان رئیس دستگاه اجرائی، کمی از جایگاه خود دور شده است. به‌عنوان مثال رئیس‌جمهور در مورد سیاست‌های اصلی بین‌المللی تصمیم‌گیر اول وآخر نیست. رئیس‌جمهور حتی در مورد مسائل منطقه‌ای باید هماهنگی لازم را انجام دهد اما در مذاکرات تصمیم‌گیرنده نهایی نیست. همچنین رئیس‌جمهور در مسائل اجتماعی، فرهنگی و بسیاری از مسائل دیگر صرفا نمی‌تواند براساس خواسته شخصی خود رفتار کند. لذا به انتظاری که مردم از رئیس‌جمهور به‌عنوان شخص دوم مملکت یا مسئول اجرای قانون اساسی دارند، پاسخی در حد پذیرش همگان شفاف داده نمی‌شود.

حتی احزاب حامی رئیس‌جمهور در زمان انتخابات بعضا به منتقد تبدیل شده‌اند. علت این تغییر موضع چیست؟

بخشی از احزاب، شخصیت‌ها و رجال سیاسی به این نتیجه رسیده‌اند که رئیس‌جمهور بیش از آنکه قدرت داشته باشد، سروصدایش بلند است. این موضوع باعث شده که آنچه در ذهن سیاستمداران و ذهن مردم شکل گرفته چنین است که ریاست‌جمهوری خیلی نمی‌تواند مانوری داشته باشد. باید برای این مساله فکری کرد. مردم را بسیج می کنیم و پای صندوق‌های انتخاباتی می‌آوریم و از آنها رای می‌گیریم. وقتی هم که رئیس‌جمهوری انتخاب می‌شود، گاه علیه او می‌شوند و ریاست‌جمهوری آن بخش کوچک اختیاراتش را هم عملا از دست می‌دهد.

درست است اما چه باید کرد؟

می‌شود اصلاح قانون اساسی را به مجلس یا جای دیگری هم بسپارند و مسئولیت اجرائی را به شخصی به نام رئیس‌جمهور یا نخست‌وزیر یا به هر شکلی که می‌خواهند، بدهند. این کار را بکنند. اصلاح‌طلبان الان با این پارادوکس روبه‌رو هستند و باید تصمیمی اتخاذ کنند ولی اگر بخواهند به صورت سنتی عمل کنند، همان روش را در پیش بگیرند باید بدانند که حاصلی ندارد. اصلاح‌طلبان با شیوه سنتی هیچ شانسی نخواهند داشت. نه آنها برنده می‌شوند و نه مردم استقبال می کنند.

راهکار شما برای تحقق این امر چیست؟

با این وضعیتی که من تحلیل کردم، اعلام کنند که برگزاری انتخابات ریاست‌جمهوری با وضعیت فعلی نتیجه سابق را خواهد داشت و لازم نیست که جناح‌های سیاسی هزینه کنند. اگر دیدند که اصلاح نشد، جناح اصولگرا با مسئولیت خودش هر کاری که خواست انجام بدهد. باید یک تحلیل درست و حسابی از وضعیت ارائه شود و اینکه دستگاه اجرائی را به خود مجلس بسپارند و با نظارت شورای نگهبان یک مسئول برای قوه مجریه تعیین کنند که در همان دایره اصولگرایی کار کنند؛ یا اینکه اختیارات رئیس‌جمهوری در همه امور کامل ترسیم شود تا بتواند به مطالبات مردم پاسخ دهد.

«آرمان ملی» از گمانه‌زنی‌ها برای انتخابات ۱۴۰۰ گزارش می‌دهد

پرسه عارف در حوالی پاستور

- علی صوفی: عارف خود را برای انتخابات آماده کرده است

رسولی: کاندیداتوری عارف به نسبت ارتباط او با اصلاح‌طلبان بستگی دارد

آرمان ملی- حمید شجاعی: انتخابات ۱۴۰۰ برای اصلاح‌طلبان از اهمیت بالایی برخوردار است چراکه از سویی درصدند شکست در انتخابات ۹۸ را جبران کنند و از سوی دیگر پس از مجلس دومین قوه یعنی دولت را از دست ندهند. در این میان گرچه بخشی از اصلاح‌طلبان به حضور حداکثر ظرفیت و کاندیدای اصلاح‌طلب معتقدند اما عده‌ای بر این باورند که باید کاندیداهایی را روانه آوردگاه ۱۴۰۰ کنیم که از سد فیلترهای نظارتی شورای نگهبان عبور کنند. از این رو چندی است نام محمدرضا عارف رئیس مستعفی شورای عالی سیاستگذاری اصلاح‌طلبان به میان آمده و حتی فرید مدرسی فعال رسانه‌ای از شروع فعالیت انتخاباتی او با ریاست محمدرضا تاجیک نظریه‌پرداز اصلاح‌طلب بر کمپین انتخاباتی عارف خبر داده است. علی صوفی، دبیر کل حزب پیش‌ور اصلاحات می گوید: «عارف از قبل خود را برای انتخابات ریاست‌جمهوری ۱۴۰۰ آماده کرده است.»

گمانه‌زنی انتخاباتی

گرچه رویدادهای مختلفی در حوزه‌های مختلف داخلی و خارجی رخ می‌دهد اما بحث انتخابات ۱۴۰۰ و کنشگری جریانات سیاسی معطوف به انتخابات پیش‌رو همچنان ادامه دارد و هر از چندی نام یک نفر به‌عنوان کاندیدای احتمالی اصلاح‌طلبان یا اصولگرایان برای حضور در انتخابات ریاست‌جمهوری مطرح می‌شود. در این میان پس از طرح لیست ۲۰نفره اصولگرایان برای انتخابات؛ زمزمه‌هایی در خصوص حضور برخی چهره‌های اصلاح‌طلب در انتخابات نیز مطرح شد. در این راستا یکی از چهره‌هایی که بیش از سایرین طی روزهای اخیر مورد توجه قرار گرفته محمدرضا عارف رئیس مستعفی شورای عالی سیاستگذاری اصلاح‌طلبان است. این گزینه درحالی مطرح می‌شود که طی ماه‌های گذشته انتقادات بسیاری به عملکرد وی در فراکسیون امید مجلس و شورای عالی صورت گرفته و اساسا خیلی‌ها معتقدند که عارف آنطور که باید و شاید نتوانسته انتظارات را برآورده کند و شاید از همین رو است که از شورای سیاستگذاری نیز کناره‌گیری کرده است. با این حال برخی معتقدند از آنجایی که عارف می‌تواند از فیلترهای نظارتی شورای نگهبان عبور کند اصلاح‌طلبان می‌توانند از او به‌عنوان کاندیدای خود در انتخابات بهره ببرند. این در حالی است که برخی شنیده‌ها نیز حاکی از شروع فعالیت عارف برای انتخابات ۱۴۰۰ است و حتی سخن از ایجاد کمپین و ستاد انتخاباتی نیز به میدان آمده است. چنانکه فرید مدرسی فعال رسانه‌ای چندی پیش در توئیتی در این خصوص نوشت: «آقای محمدرضا عارف فعالیتش را برای انتخابات ۱۴۰۰ آغاز کرده؛ رئیس کمپین انتخاباتی او هم آقای محمدرضا تاجیک است. باید منتظر ماند و دید که این دو محمدرضا چه پروژه‌ای دارند برای پیروزی؛ در دوره رخوت اصلاح‌طلبان و پایان دولت اعتدالگرای روحانی». این در حالی است که کسر قابل توجهی از اصلاح‌طلبان دیدگاه مثبتی نسبت به کاندیداتوری عارف ندارند و معتقدند باید یک گزینه جریان‌ساز و رای‌آور از سوی این جریان در انتخابات حاضر شود. آنچه مسلم است اگر حضور عارف در انتخابات پیش‌رو جدی باشد باید دید بزرگان و بدنه جریان اصلاحات چه رویکردی درخصوص نامزدی او دارند و چه روندی را پی خواهند گرفت. ماه‌های پیش رو نشان خواهد داد که اصلاح‌طلبان چه استراتژی در خصوص انتخابات ۱۴۰۰ خواهند داشت.

کارگزاران نهایتا از عارف حمایت می کند؟

یک فعال سیاسی اصلاح‌طلب درباره احتمال حضور عارف در انتخابات ریاست‌جمهوری ۱۴۰۰ اظهار داشت: اطلاعی از تشکیل ستاد آقای عارف ندارم اما ایشان از قبل خود را برای انتخابات ریاست‌جمهوری ۱۴۰۰ آماده کرده است. نامه‌نیوز نوشت، علی صوفی گفت: آقای عارف و آقای جهانگیری با توجه به آنکه به ترتیب در دو انتخابات سال‌های ۹۲ و ۹۶ نامزد انتخابات ریاست‌جمهوری شدند و توانستند از سد شورای نگهبان عبور کنند و حتی در مناظره‌های تلویزیونی هم شرکت کنند، می‌توانند در انتخابات ۱۴۰۰ هم بیایند و چندان چنین موضوعی دور از ذهن نیست». وی در خصوص اقبال بدنه اجتماعی اصلاح‌طلبان به عارف بیان کرد: اینکه اصلاح‌طلبان به آقای عارف گرایش دارند یا نه، بستگی به آن دارد که چه نامزدهایی با عنوان اصلاح‌طلب وارد صحنه انتخابات می‌شوند و بتوانند تایید صلاحیت خود را از شورای نگهبان بگیرند. آنچه مسلم است اگر اصلاح‌طلبان نامزدی داشته باشند پشتش می‌ایستند و حمایت می کنند. دبیر کل حزب پیش‌ور اصلاحات ادامه داد: اصلاح‌طلبان برای صندوق رای و نتیجه انتخابات اهمیت بسیار زیادی قائلند و حتما تمام تلاش‌شان را می کنند که در انتخابات موثر باشند و اگر چند نامزد اصلاح‌طلب به میدان آیند حتما با سازوکارهایی اصلاح‌طلبان بر یک نامزد به اجماع می‌رسند. وزیر تعاون دولت اصلاحات عنوان کرد: اکنون هم زمزمه‌هایی می‌شود که کارگزاران از آقای علی لاریجانی حمایت می کند. در واقع آنها بدشان نمی‌آید که از یک نیروی کاملا اصولگرا به نام لاریجانی حمایت کنند. آنها عملگرا هستند و اگر ببینند که اجماع اصلاح‌طلبان بر آقای عارف است و احتمال رای‌آوری عارف هم بالاست حتما از لاریجانی به سمت عارف می‌آیند و با تعیین شروطی از او حمایت می کنند.

۲ شرط برای عارف

یک فعال سیاسی اصلاح‌طلب در خصوص نامزدی عارف در انتخابات پیش‌رو و تشکیل ستاد اظهار داشت: به‌عنوان عضو شورای عالی سیاستگذاری می گویم اینها گمانه‌زنی است و مستند نیست. حسن رسولی در این خصوص که عارف می تواند گزینه مطلوب اصلاح‌طلبان باشد گفت: آمادگی برای این مساله به خود آقای عارف مربوط می‌شود و پذیرشش هم مربوط به سازمان اصلاح‌طلبان است. آقای عارف یک‌بار به‌عنوان یک نامزد اصلاح‌طلب در انتخابات ریاست‌جمهوری سال ۹۲ حضور یافتند و سپس با کناره‌گیری‌شان زمینه‌ساز پیروزی آقای روحانی شدند. پس به‌صورت بالقوه آقای عارف قابل طرح هستند اما اینکه مساله فعلیت پیدا کند در مرحله اول بستگی به تصمیم شخصی خودشان دارد و در مرحله دوم به نسبتی بستگی دارد که جامعه اصلاح‌طلب با ایشان برقرار می کند.





بازگشت بسته‌های بلندمدت اینترنت همراه

رئیس دفتر رئیس جمهوری با انتقاد از همکاری دیرهنگام اپراتورهای تلفن‌همراه در بازگرداندن بسته‌های بلندمدت اینترنت همراه اظهار کرد: بازگشت بسته‌های بلندمدت اینترنت همراه اقدام مثبتی است. محمود واعظی در حساب کاربری خود در توئیتر با تاکید بر لزوم رعایت حق‌الناس توسط اپراتورهای تلفن همراه نوشت: «در روزهایی که بخش قابل توجهی از امورات مردم در بستر فضای مجازی می گذرد، بازگشت بسته‌های بلندمدت اینترنت همراه اقدام مثبتی است. پیگیری‌های مجدانه وزارت ارتباطات در این زمینه و همکاریِ -هرچند دیرهنگام- اپراتورها قابل تقدیر است.» رئیس دفتر رئیس‌جمهور گفت: توصیه دولت به فعالان بورس و مردمی که در آن سرمایه‌گذاری کرده‌اند، این است که هیجانی تصمیم نگیرند. محمود واعظی در حساب کاربری خود در توئیتر نوشت: «فراز و فرودهای مقطعی بازار سرمایه بخشی از ماهیت این بازار است. توصیه دولت به فعالان بورس و مردم عزیزی که در آن سرمایه‌گذاری کرده‌اند، این است که هیجانی تصمیم نگیرند. سیاست مبنایی دولت حمایت از بازار سرمایه و تقویت آن است.»



مخالف با حضور زنان در انتخابات ریاست‌جمهوری

نماینده نجف‌آباد در مجلس، در پاسخ به این سوال که آیا در اصلاحیه قانون انتخابات خانم‌ها می‌توانند در انتخابات ریاست‌جمهوری نام‌نویسی کنند و کاندیدای انتخابات ریاست‌جمهوری شوند، گفت: در این اصلاحیه تعریف رجل سیاسی را مسکوت گذاشتیم و تعریف نکردیم ولی این موضوع که گفتید کمافی السابق در یَد شورای نگهبان است. شخصا اعتقادم این است از لحاظ حقوقی منظور از رجل سیاسی زن یا مرد بودن نیست بلکه منظور این است که فرد توانایی اداره کشور را داشته باشد. ابوالفضل ابوترابی گفت: اعتقادم این است که باید مردم و رسانه‌ها کمک کنند اگر خانمی لیاقت و توانایی دارد به ریاست‌جمهوری راه پیدا کند، جنسیت مهم نیست اینکه قبلا یک سابقه کار سیاسی داشته باشد، مهم است. اگر بخواهیم در تعریف رجل سیاسی زنان را مطرح کنیم قطعا شورای نگهبان رد می کند ولی ما اعتقاد داریم، باید با کمک افکار عمومی از جمله خود خبرنگاران این کار صورت گیرد.



اصلاح‌طلبان به اندازه کافی ریزش رای داشته‌اند

فعال سیاسی اصلاح‌طلب، اصلاح‌طلب‌نماها را یکی از چالش‌های این جریان دانست و بیان کرد: قطعا این چالش باید برطرف شود. در راهبردی که شورای عالی سیاست‌گذاری در تعیین راهبردش تصویب کرد این مساله حل شد. علی صوفی گفت: جامعه دیگر از ما نمی‌پذیرد که بخواهیم کاندیدای غیراصلاح‌طلب معرفی کنیم و بعدا نتوانیم پاسخگوی عملکرد فرد شبه‌اصلاح‌طلب باشیم. اصلاح‌طلبان به اندازه کافی از شبه اصلاح‌طلبان آسیب دیده و ریزش رای داشته و سرمایه اجتماعی‌شان پایین آمده است و دیگر مجال ندارند که همان رویه را ادامه دهند. شورای عالی سیاستگذاری در انتخابات ۹۸ تصمیم گرفت که به هر قیمتی در انتخابات شرکت نکنند و فقط به اندازه‌ای که کاندیدای اصلاح‌طلب دارند، در انتخابات شرکت کنند. او درباره امکان کاندیداتوری عبدا... نوری در انتخابات ۱۴۰۰ گفت: افرادی بوده‌اند که به تاییدصلاحیت آنها خوشبین بوده‌ایم و رد شده‌اند، آقای نوری جای خود دارند. به آقای عبدا... نوری محکومیت داده‌اند و احتمالا به بهانه محکومیت سیاسی و امنیتی‌اش ردصلاحیت می‌شود.

گزارش

آرمان ملی» واکنش‌ها به طرح مسکو را روایت می کند

آمریکا حاضر به نشست مشترک با پوتین و ایران نیست

پیشخوان Pishkhan.com

آرمان ملی: پوتین، رئیس‌جمهور روسیه با صدور بیانیه‌ای پیشنهاد کرده است که شورای امنیت سازمان ملل با شرکت ایران و آلمان نشست برگزار کند. پوتین در قسمتی از بیانیه رسمی خود گفته است خلیج‌فارس نباید جایی برای «شانتاژ و دیکته کردن» باشد. در بیانیه رئیس‌جمهوری روسیه که عصر روز جمعه ۲۴ اردیبهشت (۱۴ اوت) در وبسایت رسمی او منتشر شده پیشنهاد شده است که در آینده‌ای نزدیک یک نشست آنلاینی میان سران کشورهای شورای امنیت سازمان ملل با شرکت ایران و آلمان برای بحث در مورد «مساله ایران و جلوگیری از وخیم‌تر شدن اوضاع» برگزار شود. پوتین گفته است که هدف او جلوگیری از تقابل و بدتر شدن اوضاع در شورای امنیت سازمان ملل است. پوتین این بیانیه را پیش از اعلام نتایج تصمیم‌گیری اعضای شورای امنیت سازمان ملل درباره تمدید تحریم تسلیحاتی ایران صادر کرده است. پوتین در قسمتی از بیانیه خود ضمن اشاره به تنش کشیده شدن بحث‌ها پیرامون مساله ایران در شورای امنیت سازمان ملل هشدار داده است که اوضاع وخیم‌تر می‌شود و اتهامات بی‌اساس علیه ایران زده می‌شود. او بدون اشاره به قطعنامه پیشنهادی آمریکا در مورد تمدید تحریم تسلیحاتی ایران گفته است: «پیش‌نویس‌های قطعنامه‌ها با هدف از بین بردن تصمیمات پیشین شورای امنیت» انجام می‌شود. رئیس‌جمهور روسیه همچنین تاکید کرده که روسیه به برجام پایبند است اما علاقه‌مند است با همه طرفین برای آرام کردن اوضاع تعامل کند. پوتین در ادامه بیانیه خود نوشته است که خلیج فارس «نباید جایی برای باج‌خواهی و دیکته کردن» باشد و رویکردهای یکجانبه برای یافتن راه‌حل مشکلات کمکی نخواهد کرد.

تغییر رویکرد پس از شکست مفتضحانه

نکته قابل تامل آنجاست که آمریکا شکست سختی را در روز جمعه ۲۴ مرداد در شورای امنیت سازمان ملل پذیرا شد و جز یک کشور کوچک هیچ کشور دیگری با آمریکا درباره تمدید تحریم‌های تسلیحاتی ایران توسط سازمان ملل همراه نشد. آمریکا خواستار تمدید تحریم تسلیحاتی ایران شده بود که براساس قطعنامه ۲۲۳۱ شورای امنیت سازمان ملل به تصویب رسیده است. با شکست آمریکا بنا بر توافق هسته‌ای برجام، تحریم‌های تسلیحاتی سازمان ملل علیه جمهوری اسلامی در ۲۷ مهر (۱۸ اکتبر) خاتمه می‌یابند. نماینده آمریکا در سازمان ملل همچنین گفته است که در صورت عدم تمدید تحریم‌های تسلیحاتی ایران از «مکانیسم ماشه» استفاده خواهد شد. مقامات آمریکایی بر این باور هستند که ایالات‌متحده گرچه اردیبهشت ۱۳۹۷ از برجام خارج شده اما هنوز از «مشارکت کنندگان» در آن محسوب می‌شود و به این اعتبار می‌تواند مکانیسم ماشه را فعال کند. در صورت فعال شدن مکانیسم ماشه تمامی تحریم‌های وضع‌شده سازمان ملل متحد علیه ایران دوباره اجرا خواهند شد. چین، روسیه و ایران اما می گویند آمریکا از برجام خارج شده و امکان استفاده از این مکانیسم را ندارد.

اعلام پاسخ قطعی آمریکا

ترامپ که کشورش شکست مفتضحانه‌ای در شورای امنیت را در پرونده ثبت کرده بود، گفت که بعید است که از ایده پیشنهادشده از سوی ولادیمیر پوتین رئیس‌جمهوری روسیه برای برگزاری اجلاس وبیناری در مورد وضعیت منطقه خلیج فارس حمایت کند یا در آن شرکت کند و در این خصوص تا پایان انتخابات در آمریکا صبر می کند. اما ۲۷ مرداد وزارت خارجه روسیه اعلام کرد «سرگئی لاوروف» وزیر خارجه روسیه و «مایک پمپئو» وزیر خارجه آمریکا در تماسی تلفنی درباره پیشنهاد «ولادیمیر پوتین» رئیس‌جمهور روسیه، برای برگزاری نشستی ویدئویی در سازمان ملل درباره ایران گفت‌وگو کرده‌اند. ریابکوف گفت: «شرایط ایجاب می کند که این نشست به تعویق انداخته نشود. پیشنهاد روسیه درمورد برگزاری این نشست حتی پس از اظهارات اخیر دونالد ترامپ رئیس‌جمهوری آمریکا همچنان معتبر است و وضعیت ایجاب می کند که نشست را به تعویق نیندازند.» دیروز مشاور امنیت ملی کاخ سفید دلیل این کشور را برای عدم پذیرش دعوت رئیس‌جمهور روسیه به مشارکت در نشستی با حضور ایران را توضیح داد. رابرت اوبراین درباره پیشنهاد ولادیمیر پوتین، رئیس‌جمهور روسیه برای برگزاری نشستی با حضور اعضای دائمی شورای امنیت سازمان ملل (P5) همچنین ایران و آلمان گفت: ما تا پیش از انتخابات نشستی با پوتین نخواهیم داشت. چیزی که پوتین پیشنهاد کرده است برگزاری نشستی با حضور P5 و آلمان برای تلاش در جهت زورگویی به آمریکا است. روبراین در پاسخ به این سوال که بنابراین آمریکا کاری با این نشست ندارد، گفت: نه، ما آن را رد کرده‌ایم و موضوع فقط روسیه نیست. چیزی که روس‌ها پیشنهاد می کنند نشستی با حضور روسیه، آلمان، ایران و دیگر اعضای P5 برای زورگویی به آمریکا در جهت بازگشت به توافق وحشتناک برجام (توافق هسته‌ای) است. بر اساس این گزارش، اظهارات اوبراین در پی این مطرح می‌شود که پیش از این دونالد ترامپ رئیس‌جمهور آمریکا نیز گفته بود احتمال دارد پیش از انتخابات آمریکا در نشست شرکت نکند.

نکته

مهدی ذاکریان تاکید کرد

شکست تلاش‌ها برای فعال کردن مکانیزم ماشه

یک کارشناس مسائل بین‌الملل می گوید: همان‌طور که تلاش آمریکا برای تمدید تحریم تسلیحاتی ایران بی‌نتیجه ماند تلاش‌ها برای فعال کردن مکانیزم ماشه نیز شکست خواهد خورد. مهدی ذاکریان با اشاره به رای نیاوردن پیش‌نویس قطعنامه ضد ایرانی آمریکا در شورای امنیت اظهار کرد: ما قبلا هم این مساله را پیش‌بینی کرده بودیم. البته رای‌گیری که در رابطه با این پیش‌نویس انجام گرفت معنی‌دار بود. وی گفت: در نظام بین‌الملل نباید با زبان تهدید صحبت کرد. بلکه باید نگاه و رویکرد کشورها مبتنی بر همکاری باشد. این کارشناس مسائل بین‌الملل ادامه داد: آرای ممتنع اعضای شورای امنیت هشداری بود برای سیاست‌ها و رویکردهای تهدیدآمیز در نظام بین‌الملل. چه کشورهای قدرتمند و چه کشورهای ضعیف نباید سیاست تهدید را پیش بگیرند. جمهوری اسلامی ایران نیز در داخل باید بر سیاست صبر استراتژیک و همکاری بین‌الملل و تعامل سازنده با دنیا تاکید کند. ذاکریان شکست آمریکا در شورای امنیت در پی رای نیاوردن قطعنامه تمدید تحریم تسلیحاتی ایران را پیروزی برای طرفداران منطق و حقوق بین‌الملل دانست و افزود: البته باید مراقب حواشی اجرا نکردن تعهدات برجامی‌مان در اقدامی متقابل با خروج آمریکا از برجام و اجرا نشدن تعهدات اروپایی‌ها باشیم. برخی ادبیات‌های تولیدشده می‌تواند فضا را علیه ایران کند و احساس تهدید و ناامنی در منطقه را ایجاد کند در چنین فضایی باید مراقب مواضع خود باشیم تا این فضا برای ایران به شکل مثبت باقی بماند. جمهوری اسلامی ایران باید مبتنی بر منطق همکاری با کشورهای منطقه، سیاست‌های خود را پیش ببرد و ثمره این سیاست که دولت و وزارت خارجه تاکنون دنبال کرده همین رویکرد شورای امنیت است.

آرمان ملی
armanmeli.ir
سال سوم
شماره ۷۹۹
سه‌شنبه
۱۳۹۹•۵•۲۸
۲۸ ذی‌الحجه ۱۴۴۱/ ۱۸ اوت ۲۰۲۰

یادداشت

بازار مسکن؛ پناهگاه امن سرمایه‌ها



افشین پروین‌پور
کارشناس بازار مسکن

اگر نقدینگی از بازار بورس خارج و به وارد بازار دیگری نظیر مسکن یا بازارهای موازی شود، قطعا افزایش قیمت را به دنبال خواهد داشت. تقاضای موجود در بازار مسکن به‌هیچ عنوان تقاضای مصرفی نیست. از طرفی با افزایش سرمایه، قیمت یا میانگین قیمتی هم دیگر مطرح نخواهد بود، چراکه به امید افزایش قیمت در این بازار حضور پیدا می‌کنند. براساس آنچه اعلام شده هر مترمربع مسکن در تهران به‌طور میانگین ۲۰ میلیون تومان قیمت دارد، ورود سرمایه به این بازار باعث خواهد شد تا این میانگین به اعداد بالاتری هم برسد. این پیش‌بینی محتمل است و اگر سرمایه از بورس خارج و وارد بخش مسکن شود باز هم باید شاهد افزایش قیمت خواهیم بود. باید به این نکته توجه داشت که هیچ حدی برای افزایش قیمت‌ها در بازار مسکن وجود ندارد و این عرضه و تقاضاست که قیمت‌ها را تعیین می‌کند. چه کسی پیش‌بینی می‌کرد که میانگین قیمت مسکن در اردیبهشت ۹۷-۹۸ و ۹۸-۹۹ بیش از دو و نیم برابر رشد کند. یعنی هیچ زمانی چه در دوران رکود و چه در دوران رونق افزایش قیمت با این شیب و در این دوره کوتاه‌مدت را نداشتیم و یقینا اگر عددهای بزرگی از بورس بسته به حجم و میزان، به بازار مسکن منتقل شود، باز هم ممکن است جهش‌های قیمتی سنگینی را تجربه کنیم که حتی میانگین امروز را بالاتر ببرد. نمی‌توان سقفی برای افزایش قیمت در بازار مسکن تعیین کرد و همه اینها بسته به عددی است که امکان ورود به بازار مسکن را دارد. افزایش قیمت اتفاق خواهد افتاد و شاید شاهد رکود معاملاتی هم باشیم ولی این رکود همراه با تورم است. درست است که معاملات کمتر شده، اما معاملات با قیمت‌های بالاتری صورت می‌گیرد و عملا باعث می‌شود تورم در بخش مسکن و رشد میانگین قیمت همچنان ادامه پیدا کند. یعنی شاید قبلا با ۱۲ هزار معامله به میانگین ۲۰ میلیون تومان می‌رسیدیم، اما الان با تعداد معاملات کمتر به میانگین قیمت بعدی خواهیم رسید. بخشی از مشکلات در خود بورس است، یعنی تصمیم‌گیری در بورس نیاز به ثبات دارد، اگر قرار است دارا دوم عرضه یا اوراق قرضه منتشر شود، باید این اتفاق بیفتد، ولی وقتی تصمیمات با تزلزل گرفته می‌شود، یعنی امروز اعلام، فردا تکذیب و بعد تایید می‌شوند سرمایه‌گذاران در بورس را به این اطمینان می‌رساند که بازار شرایط مطلوبی برای ادامه ندارد و باعث خروج خیلی از سرمایه‌ها خارج شد. ولی در کل بورس شرایط مناسبی ندارد، یعنی حجم زیادی از نقدینگی وارد بازار شده و با توجه به اینکه ارزش واقعی و اسمی دارایی‌ها هم مشخص است و بعضا خیلی از سهم‌ها بیش از اندازه متورم و حباب پیدا کرده‌اند ممکن است خطراتی را از ناحیه بورس به سمت بازار مسکن شاهد باشیم که لازم است دولت برای ثبات بورس تدبیری بیاندیشد.

خبر و نظر

پای بورس به قیمت‌گذاری خودرو باز می‌شود؟

عضو هیات نمایندگان اتاق بازرگانی تهران می‌گوید در شرایطی که به دلیل نوسانات دائمی در بازار هیچ‌یک از طرف‌های فعال در بازار خودرو از شرایط راضی نیست، مجلس برای تغییر در قیمت‌گذاری خودرو، بررسی‌های خود را آغاز کرده است. محمدرضا نجفی‌منش در گفت‌وگو با ایسنا، اظهار کرد: در طول هفته‌هایی که از آغاز مجلس یازدهم گذشته، تعدادی از نمایندگان کمیسیون‌های اقتصادی، تمرکز خود را به اصلاح شرایط در بازار خودرو اختصاص داده‌اند و در هفته‌های اخیر جلسات چندگانه‌ای با حضور فعالان صنعت خودرو و نمایندگان مجلس برگزار شده است. به گفته او، کارشناسان و فعالان صنعت خودرو معتقدند روشی که امروز برای قیمت‌گذاری خودرو اجرا می‌شود، یکی از غلط‌ترین شیوه‌هاست و باید به گزینه‌های دیگری فکر کرد. عضو هیات نمایندگان اتاق بازرگانی تهران با اشاره به چهار روش مطرح‌شده برای تغییر در قیمت‌گذاری بازار خودرو، بیان کرد: یک روش بازگشت به شیوه قیمت‌گذاری در دهه ۷۰ است. در آن دوره قیمت خودرو با توجه به نرخ حاشیه بازار تعیین می‌شد. مثلا اگر امروز خودرویی در بازار ۱۰۰ میلیون تومان است، قیمت کارخانه ۹۵ میلیون تعیین می‌شود. هرچند در دهه ۷۰ اجرای این روش موفقیت‌آمیز بود اما فعلا به نظر می‌رسد وزارت صمت با آن موافق نیست. نجفی‌منش ادامه داد: روش دوم، انتقال اختیار قیمت‌گذاری به خودروسازان است. یعنی در چارچوب آن، خودروسازان قیمت خودرو را بر اساس هزینه تمام‌شده و سودی معقول اعلام کنند و نظارت بر صداقت این نرخ‌ها ادامه داشته باشد. به گفته او، در روش سوم پای بورس به عرصه قیمت‌گذاری خودرو باز می‌شود. پیشنهاد کنندگان این طرح می‌گویند مانند قیمت‌گذاری کالاهایی مانند فولاد یا مس که از طریق فرابورس انجام می‌شود می‌توان برای مثال هزار دستگاه از یک مدل سواری را به بورس عرضه کرد و با توجه به میزان استقبال مردم و قیمتی که برای آن پرداخت شد، نرخ نهایی خودرو را استخراج کرده و بر اساس آن ماشین‌ها را در بازار عرضه کرد. عضو اتاق بازرگانی تهران درباره روش چهارم بررسی‌شده نیز به قواعد موجود در برنامه‌های توسعه اشاره کرد و گفت: در قانون پنجم توسعه مستقیما قید شده بود که اگر دولت قصد دارد کالایی را با قیمت پایین‌تر از هزینه تولیدی به مردم عرضه کند، خود باید هزینه مابه‌التفاوت آن را بپردازد. مثلا اگر دولت می‌خواهد پرایدی که هزینه تولید آن ۷۰ میلیون تومان شده را به مردم ۴۰ میلیون تومان بدهد، باید برای آن بودجه‌ای در نظر گرفته و خود مابقی پول را پرداخت کند. به گفته نجفی‌منش، تمام این روش‌ها پیشنهاد شده و مجلس بررسی‌های خود در این زمینه را آغاز کرده و در صورت نیاز می‌توان هر یک از آنها را به شکل جزئی‌تر بررسی کرد.



بازار سهام سبز پوش شد

هجوم نقدینگی از بورس به مسکن

آرمان‌ملی- محمدمیلاد عبداللهی: معاملات یک هفته گذشته بازار سرمایه متاثر از برخی عوامل همچون کج‌سلیقگی‌های دو وزارتخانه نفت و اقتصاد در خصوص عرضه دارا دوم و سوم و چند عامل تاثیرگذار دیگر، روند منفی قابل توجهی را به خود دید. این در حالی است پس از اصلاح نزدیک به ۱۵ درصدی شاخص کل، روز گذشته با انتشار اخبار مثبت و حمایت‌های دولت، روند معاملاتی در بازار شکل مثبتی به خود گرفت و شاهد رشد و افزایش تقاضا در نمادهای شاخص‌ساز بازار سهام بودیم، مهم‌تر آنکه کارشناسان، وضعیت بازار سهام در روزهای آتی را مثبت و رو به بالا قلمداد می‌کنند. نکته قابل تأمل دیگر در خصوص ورود نقدینگی از بازار سرمایه به سمت بازارهای موازی بالاخص مسکن خواهد بود که تحقیقات میدانی نشان می‌دهد، بازیگران اصلی بورس پس از کسب درآمدهای سرشار از این بازار به‌منظور حفظ ارزش سرمایه خود، بازار مسکن را محلی مناسب برای ورود نقدینگی یافته‌اند.



معاملات روز قبل بازار سهام در حالی پیگیری شد که طی یک هفته گذشته شاخص کل بورس تهران به تبعیت از اخبار منفی از قبیل شایعه سود ۲۲ درصدی سپرده‌های بانکی، عرضه سنگین سهام عدالت و مهم‌تر از همه ناهماهنگی‌های دو وزارتخانه اقتصاد و نفت در خصوص عرضه دارا دوم و سوم و افت قریب به ۱۵ درصد، روند متعادل‌تری را پشت سر گذاشت، حجم بالای عرضه در ساعات ابتدایی همچنان مشهود بود و دماسنج در ۳۰ دقیقه نخست با افت بیش از ۱۹ هزار واحد به کانال ۱۷۰ هزار واحدی ورود کرد، در ادامه روند معاملات کمی بهتر شد و نمادهای شاخص ساز همچون «وتجارت»، «وبصادر» و «خساپا» با افزایش تقاضا همراه شدند و نماگر بورس تهران روند رو به بالایی را در پیش گرفت و حجم خرید در معاملات افزایش یافت، نکته قابل تأمل در معاملات روز گذشته دو تیکه شدن بازار به لحاظ ساعات معاملاتی بود، از طرف دیگر نمادهای گروه پالایشی همچون «شپنا»، «شبندر» و «شتران» به منظور شفاف‌سازی متوقف شدند و عده‌ای از کارشناسان توقف نمادهای گروه مذکور را عاملی برای بهبود بخشی به وضعیت فعلی بازار قلمداد کردند، اما در ادامه شاخص کل بورس همچنان رویه رو به بالای خود را حفظ کرد و در نیمه دوم معاملات بازار سرمایه و همزمان با بازگشایی نمادهای مهم و تاثیرگذار همچون «فولاد»، «فملی» و «شستا» و صف خریدهای قابل توجه در این نمادها، نماگر بورس تهران به طور کامل از وضعیت منفی به رنگ سبز درآمد. کارشناسان بازار سرمایه وضعیت معاملاتی روز گذشته، افزایش تقاضا و حجم معاملات قابل توجه در بسیاری از گروه‌های شاخص‌ساز را پایانی بر اصلاح چند روز اخیر دانستند و بر این باور هستند، طی روزهای آتی وضعیت مثبتی برای بازار سرمایه را شاهد خواهیم بود. این در حالی است که محمود واعظی، رئیس دفتر رئیس جمهوری، با پیامی در توئیتر خود فراز و فرود بازار سهام را جزئی از ذات بورس برشمرد و دولت را مکلف به حمایت از آن دانست.

حرکت بازیگران بورسی به سمت مسکن

بررسی‌های میدانی از وضعیت معاملات ملکی در سطح شهر تهران نیز نشان می‌دهد، گروه‌های مختلف و بازیگران اصلی در بازار سرمایه پس از کسب سودهای هنگفت از معاملات بورس، بازار مسکن را هدف مهم خود را برای سرمایه‌گذاری‌های آتی و بلندمدت قلمداد کردند. این افراد برای اطمینان خاطر از حفظ سود، سرمایه خود را وارد بازار مسکن کرده‌اند و فعالان این حوزه به ویژه در مناطق شرق و غرب به این نکته اشاره داشته‌اند. این در حالی است که مافی، عضو هیات مدیره انجمن انبوه‌سازان مسکن تهران، ضمن تایید این مهم و ورود سرمایه‌گذاران بورسی به بازار مسکن اذعان داشت: افزایش قیمت مسکن در کشور منجر شده تا بسیاری از مصرف‌کنندگان توانایی خرید نداشته باشند و سرمایه‌گذاران فعلی در بازار مسکن به دنبال ارزش پول و سرمایه خود خواهند بود، این در حالی است که تعدادی از کارشناسان هجوم نقدینگی به بازار مسکن را عامل تورم می‌دانند و در عین حال وضعیت مثبت و جذابیت بازار سرمایه در روزهای پیش‌رو شرایط را برای خروج نقدینگی و تزریق به بازارهای موازی متعادل‌تر خواهد کرد.

طرح ۱/۵ میلیون یورویی برای افزایش تولید نفت

وزیر نفت: محموله‌هایی که آمریکا متوقف کرد متعلق به ایران نیست

ایران به ترکمنستان امتیاز نداده است



آرمان ملی: بهمن ۹۷، درست در روزهایی که سیاست‌های خصمانه آمریکا وارد دور جدید خود شده بود، مرحله نخست طرح نگه‌داشت و افزایش تولید نفت با امضای ۱۰ قرارداد به ارزش ۷۴۰ میلیون یورو به مرحله اجرا رسید. اکنون نیز در شرایطی که فشارهای کاخ سفید به اقتصاد ایران به هسته اصلی خود رسیده، وزارت نفت پای در مرحله دوم این طرح را با ارزش بیش از دو برابر قراردادهای قبلی گذاشته است. چنان‌که روز گذشته ۱۳ قرارداد مرحله دوم طرح نگه‌داشت و افزایش تولید نفت به ارزش بالغ بر ۱/۵ میلیارد یورو بین شرکت ملی مناطق نفت‌خیز جنوب (۱۱ قرارداد) و شرکت نفت فلات قاره ایران (دو قرارداد) با پیمانکاران ایرانی منتخب به امضا رسید. بیژن نامدارزنگنه، وزیر نفت، در حاشیه امضای این قراردادها گفت: پیام مهم این قراردادها این است که متوقف نمی‌شویم و به ظرفیت‌سازی فکر می‌کنیم، زیرا تحریم‌ها و بانیان تحریم‌ها رفتنی هستند و ایران و ایرانی ماندگار بوده و شرایط سخت‌تر را نیز طی کرده است. در روزهایی که صنعت نفت ایران بیش از هر زمان دیگری تحت فشار و تحریم خارجی قرار گرفته، وزارت نفت با طرح‌های خود سعی در بروز گشایش‌هایی در این صنعت دارد. فعالیت‌های ضدتحریمی این وزارتخانه از همان ابتدای خروج آمریکا از برجام آغاز شد و اکنون به مرحله جدید خود رسیده است. پس از امضای ۱۰ قرارداد مرحله نخست طرح نگهداشت و افزایش تولید در بهمن ماه سال ۱۳۹۷ به ارزش ۷۴۰ میلیون یورو، ۱۳ قرارداد مرحله دوم این طرح به ارزش بالغ بر ۱/۵ میلیارد یورو روز گذشته بین شرکت ملی مناطق نفت‌خیز جنوب و شرکت نفت فلات قاره ایران با پیمانکاران ایرانی منتخب با حضور وزیر نفت و مدیرعامل شرکت ملی نفت ایران به امضا رسید. وزیر نفت در این باره گفت: امروز برای صنعت نفت ایران روز مهمی است، زیرا در سخت‌ترین تحریم‌ها قراردادهایی به ارزش ۱/۵ میلیارد یورو با شرکت‌های ایرانی به امضا رسید که در استان‌های خوزستان، کهگیلویه و بویراحمد، فارس، بوشهر و هرمزگان به اجرا رسید. بیژن نامدار زنگنه با اشاره به اینکه ۸۰ درصد از تجهیزات مورد نیاز در این طرح‌ها توسط سازندگان داخلی تامین می‌شود، تصریح کرد: این طرح فرصت‌های زیادی برای اشتغال ایرانی ایجاد می‌کند. ما با خارجی‌ها مشارکت و تعامل داریم، اما برای اینکه میادین را توسعه دهیم منتظر آمدن آنها نمی‌نشینیم و متوقف نمی‌شویم.

کاهش و اصلاح نرخ پتروشیمی و پالایشگاه‌ها

با توجه به تاثیرگذاری که سهام پالایشی و پتروشیمی در بورس کشور دارند و عرضه سهام چهار پالایشگاه تهران، بندرعباس، تبریز و اصفهان در قالب صندوق ETF نامدارزنگنه در حاشیه امضای ۱۳ قرارداد به این موضوع هم اشاره و اعلام کرد: قیمت خوراک پتروشیمی را کاهش داده و نرخ خوراک پالایشگاه را اصلاح کردیم که این موضوع باعث بهترشدن وضعیت این شرکت‌ها در بورس می‌شود. درباره صندوق ETF پالایشی نیز تقاضا را داده‌ایم و فرآیند را بورس طی می‌کند. او درباره طرح گشایش اقتصادی مورد وعده رئیس جمهوری نیز اظهار کرد: این ایده را وزارت نفت نداده است. صرفا چارچوبی را ارائه دادند تا وزارت نفت اعلام کند که آیا از نظر تکنیکال قابلیت اجرا دارد. در این زمینه پیشنهادی دادیم که به مراحل بعدی رفته است. پیش از این نیز اوراق اسلامی برای تامین مالی طرح‌ها به فروش می‌رسید، اما طرح عرضه نفت پیش‌فروش قطعی موضوعی است که در جلسه سران قوا مطرح شده و هنوز نهایی نشده است. وزیر نفت درباره طرح مجلس برای تغییر در سهمیه‌بندی بنزین نیز توضیح داد: هنوز طرحی به دست ما نرسیده و نمی‌توان روی فرضیات نظری داد. آمریکا ادعا کرده که محموله بنزین ایران را توقیف کرده، گرچه محموله‌ها از ایران رفته بود، اما ایران مالکیتی در کشتی‌ها و محموله‌ها نداشت. این بنزین فقط توسط ایران به مشتری فروخته شده بود. زنگنه همچنین شایعه امتیازدهی به ترکمنستان در دریای خزر بر سر صادرات گاز را رد کرد و ادامه داد: «من امتیاز می‌دهم؟».

بازار

بورس

عنوان شاخص	درصد	تغییر
کل	۰/۱۱	۱۹۸۸/۴۲
قیمت	۰/۱۱	۵۲۲/۲۶
بازار اول	۰/۰۴	۵۸۶/۵۵
بازار دوم	۰/۲۰	۷۵۳۳/۸۵
صنعت	۰/۲۲	۳۵۷۶/۷۱
۳۰ شرکت	۰/۵۶	۵۰۴/۴۱

خودرو / قیمت کارخانه (تومان)

رانا LX	۶۷۲۰۳۰۰۰	ساپیا ۱۵۱ (سفید)	۶۵۴۰۰۰۰۰
پژو ۴۰۵ SLX	۹۱۶۰۰۰۰۰	تیبا ۲ (سفید)	۷۷۸۰۰۰۰۰
پژوپارس	۷۸۳۳۸۰۰۰	ساینا	۷۶۲۰۰۰۰۰
پژو ۲۰۷ اتوماتیک	۱۱۵۲۹۴۰۰۰	وانت زامیاد(گازسوز)	۱۲۶۰۰۰۰۰۰
ام.وی.ام ۳۱۵ هاچ‌بک	۱۷۰۸۰۰۰۰۰	جک J4 اتوماتیک	۱۵۶۵۰۰۰۰۰
چری تیگو ۵ (IE)	۳۹۵۳۰۰۰۰۰	جک S3 اتوماتیک	۲۶۹۹۰۰۰۰۰
ام.وی.ام X۳۳	۲۹۴۶۰۰۰۰۰	هیوندای آزرا ۲۰۱۹	۹۵۰۰۰۰۰۰۰

سکه و طلا

سکه	فروش (تومان)	خرید (تومان)
سکه تمام بهار قدیم	۱۰۰۵۵۰۰۰	۹۰۵۵۰۰۰
سکه تصویر امام	۱۰۸۵۰۰۰۰	۱۰۷۳۰۰۰۰
سکه نیم بهار	۵۳۵۰۰۰۰	۵۲۸۰۰۰۰
سکه ربع بهار	۳۰۵۰۰۰۰	۳۰۰۰۰۰۰
سکه یک گرمی	۱۷۰۰۰۰۰	۱۶۸۰۰۰۰
هر گرم طلای ۱۸ عیار	۱۰۶۰۷۵۵	۱۰۵۰۰۰۰

ارز

ارز (بانک مرکزی)	فروش	خرید
دلار آمریکا	۴۲۲۱	۴۲۰۰
یورو اروپا	۵۰۰۴	۴۹۷۹
پوند انگلیس	۵۵۲۹	۵۱۹۹
دلار کانادا	۳۱۸۵	۲۷۲۴
دلار استرالیا	۳۰۳۴	۲۶۸۶
لیر ترکیه	۵۷۲	۵۶۴

تفاوت پیش‌فروش اوراق با طرح فروش قطعی نفت

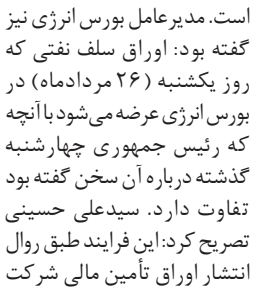

رئیس سازمان برنامه و بودجه کشور گفت: پیش‌فروش اوراق نفتی با طرح فروش قطعی نفت متفاوت است. محمدباقر نوبخت در صفحه توئیتر خود نوشت: آنچه از پیش‌فروش اوراق نفتی در بورس صحبت می‌شود متفاوت از طرح فروش قطعی نفت است که در شورای عالی اقتصادی مورد توافق قرار گرفته و منتظر نظر مقام معظم رهبری هستیم. پیش از این، بورس انرژی ایران در اطلاعیه‌ای اعلام کرده بود که پذیره‌نویسی اوراق سلف موازی استاندارد نفتی به تاریخ دیگری موکول شده است. مدیرعامل بورس انرژی نیز گفته بود: اوراق سلف نفتی که روز یکشنبه (۲۶ مردادماه) در بورس انرژی عرضه می‌شود با آنچه که رئیس جمهوری چهارشنبه گذشته درباره آن سخن گفته بود تفاوت دارد. سیدعلی حسینی تصریح کرد: این فرایند طبق روال انتشار اوراق تأمین مالی شرکت ملی نفت ایران انجام می‌شود.

ثبت‌نام ۶۳ هزار زن سرپرست در مسکن ملی



وزیر راه‌وشهرسازی گفت: از ۹۳۰ هزار متقاضی طرح مسکن ملی، ۶۳ هزار نفر زنان سرپرست خانوار هستند که در اولویت واگذاری مسکن قرار دارند. محمد اسلامی، در گفت‌وگو با ایرنا درباره آخرین وضعیت ساخت، تکمیل و تحویل واحدهای مسکن مهر و مسکن ملی، افزود: نسبت تعداد واحدهای مسکونی به تعداد خانوار بیشتر است، اما امکان خانه‌دار شدن افراد و خانواده‌های زیادی به دلیل عدم استطاعت خرید در بازار فعلی وجود ندارد به همین دلیل در این دوره با اعمال سیاست جدید، موضوع عرضه و تقاضا برای جامعه هدف را ملاک قرار دادیم و تصمیم گرفتیم زمینه خانه‌دار شدن افرادی که استطاعت مالی ندارند را فراهم کنیم. او ادامه داد: دو سال پیش با اهتمام ویژه وعده دادیم که ۹۰۰ هزار واحد مسکونی را تا آخر دولت وارد بازار کرده و به مردم تحویل می‌دهیم.

دپوی ۳۰۰ هزار تنی برنج



معاون فنی گمرک ایران ضمن اعلام آخرین وضعیت موجودی و ترخیص برنج‌های وارداتی اعلام کرد که مطابق اسناد و مدارک ارائه شده، در حال حاضر ۳۰۰ هزار تن برنج در صف تخصیص ارز قرار دارند که بخشی از آن با مشکل عدم انتقال مالکیت کالا به دلیل عدم انتقال ارز مواجه است. مهرداد جمال ارونقی در گفت‌وگو با ایسنا، در رابطه با آخرین وضعیت ترخیص برنج‌های دپو شده در آستانه پایان مهلت ترخیص این کالا از گمرک (اول شهریور) با اشاره به جزئیات آماری اظهار کرد: از ابتدای امسال تاکنون بیش از ۳۹۲ هزار تن با ارزشی معادل ۳۵۵ میلیون دلار واردات قطعی برنج انجام شده است؛ به عبارتی این حجم برنج با انجام تشریفات گمرکی و پرداخت حقوق ورودی از گمرک ترخیص قطعی شده است.

خبر

افزایش قیمت نان غیرقانونی است

فارس: سرپرست دفتر تامین، توزیع و تنظیم بازار وزارت صنعت، معدن و تجارت گفت: هیچ‌گونه مجوزی برای افزایش قیمت نان صادر نشده و قیمت نان همان قیمت مصوب سال گذشته است. کامران کارگر افزود: هرگونه افزایش قیمت نان توسط نانوایان غیرمجاز و غیرقانونی است. او ادامه داد: سال گذشته آخرین مصوبه قیمت نان ابلاغ شد و لذا قیمت نان هنوز براساس آخرین مصوبه است و هیچ‌گونه تغییری در قیمت نان ایجاد نشده است. کارگر بیان داشت: در حال حاضر قیمت هر کیلوگرم آرد یارانه‌ای و نیمه‌یارانه‌ای به ترتیب ۶۶۵ و ۹۰۰ تومان است.

حذف کارمزد پذیرش املاک در بورس کالا

آرمان‌ملی: مدیر مطالعات اقتصادی و سنجش ریسک بورس کالای ایران از حذف کارمزد پذیرش املاک در بورس کالا خبر داد. به گزارش پایگاه خبری بورس کالا، جواد فلاح افزود: کارمزد پذیرش در بورس کالا در بخش اموال غیرمنقول معادل یک در هزار ارزش ملک کارشناسی‌شده توسط کارشناس رسمی دادگستری و تا سقف ۵۰ میلیون تومان در نظر گرفته شده است. او ادامه داد: طبق دستورالعمل‌های موجود، هر شخصی که قصد داشت ملکی را در بورس کالا پذیرش کند، باید فیش واریزی معادل یک در هزار ارزش کارشناسی شده توسط کارشناس رسمی دادگستری را به همراه سایر اسناد و مدارک لازم ارائه می‌کرد که این موضوع با عدم مطلوبیت برای پذیرش در بورس ایجاد می‌شد. در همین زمینه، عرضه‌کنندگان درخواست داشتند کارمزد پذیرش املاک به دلیل احتمال عدم انجام معامله، پس از قطعی‌شدن معامله پرداخت شود که حذف این کارمزد به تصویب رسید.

کالاهای وارداتی روی زمین ماند

ایسنا: در حالی در چند ماه گذشته هیچ کالای همراه مسافری در مناطق آزاد ترخیص نشده و دپو مانده است که با وجود پیگیری‌های صورت گرفته هنوز وزارت صمت در رابطه با ابلاغ سهمیه ارزی مورد توافق اقدامی انجام نداده است. از مدتی پیش فعالان اقتصادی در مناطق آزاد هفت‌گانه به ویژه در منطقه آزاد قشم نسبت به انباشت کالاها و عدم ترخیص از گمرک گله‌هایی را مطرح کردند. آنطور که مسئولان مناطق آزاد می‌گویند حل و فصل موضوع کالاهای انباشت‌شده به ابلاغیه وزارت صنعت، معدن و تجارت بستگی دارد که تا کنون در این باره اقدامی انجام نشده است. چندی پیش، خرمالی -مدیر توسعه صادرات، گمرک و ارزش افزوده مناطق آزاد- در این باره گفت: در پنج ماهه ابتدایی امسال حتی یک ریال از کالای همراه مسافر به مناطق آزاد وارد نشده است، در حالی که اگر وزارت صمت فهرست مربوطه را که به توافق و امضای نمایندگان تام‌الاختیار رسیده ابلاغ کند، به طور حتم تسریع در ترخیص این کالاها صورت می‌گیرد.

پشتوان Pishkhan.com

اعمال معافیت مالیاتی دانش‌بنیان‌ها

آرمان‌ملی: رئیس مرکز شرکت‌ها و مؤسسات دانش‌بنیان معاونت علمی و فناوری ریاست جمهوری از برخورداری دو هزار و ۳۰۰ شرکت دانش‌بنیان از معافیت‌های مالیاتی در پایان سال مالی ۹۷ خبر داد. به گزارش مرکز اطلاع‌رسانی معاونت علمی، سیدمحمد صاحبکار با تاکید بر اینکه فعالیت‌های شرکت‌های دانش‌بنیان در هر سال به‌روزرسانی و پس از تایید اسامی آنها به سازمان امور مالیاتی معرفی می‌شود، اظهار کرد: بر این اساس، تایید کالا و خدمات شرکت دانش‌بنیان در سال‌های قبل به منزله تایید آن در سال جاری نیست و هر سال پیش از ارسال مشخصات شرکت به سازمان امور مالیاتی لازم است تا مجددا کالا و خدمات شرکت‌های دانش‌بنیان از حیث دانش‌بنیان بودن مورد بررسی قرار گیرند و در صورت دارا بودن شرایط در هر سال، به مدت ۱۵ سال از معافیت‌های مالیاتی در نظر گرفته شده برخوردار خواهند شد.

افزایش ظرفیت تولید نفت

آرمان‌ملی: معاون توسعه و مهندسی شرکت ملی نفت ایران گفت: با اجرای ۱۳ قرارداد طرح نگهداشت و افزایش تولید، ۱۸۵ هزار بشکه به ظرفیت تولید نفت کشور افزوده می‌شود. به گزارش وزارت نفت، رضا دهقان در آئین امضای ۱۳ قرارداد طرح نگهداشت و افزایش تولید نفت، افزود: ایده اولیه طرح نگهداشت و افزایش تولید نفت در سال ۹۵ و در دوران برجام مطرح و این طرح در آذرماه ۹۶ در هیات مدیره شرکت ملی نفت ایران تصویب شد. مجوز شورای اقتصاد این طرح نیز خردادماه سال ۹۷ دریافت شد. گاهی می‌شنویم که می‌گویند این طرح زمانی در دستور کار قرار گرفت که برخی مذاکرات با شرکت‌های بین‌المللی به نتیجه نرسید، در حالی که چنین نبوده است. او در ادامه با بیان اینکه ۱۰ قرارداد مرحله اول این طرح که سال ۹۷ امضا شد، به‌طور میانگین ۲۵ درصد پیشرفت فیزیکی دارد و انتظار داریم قراردادهای مرحله سوم هم تا پایان سال امضا شود، به توضیحاتی درباره ۱۳ پروژه این طرح پرداخت و افزود: ۳۳ پروژه طرح نگهداشت و افزایش تولید نفت در سه مرحله پیش می‌روند که مرحله نخست با امضای ۱۰ قرارداد در سال ۹۷ آغاز شد.

خبر

تعقیب قیمتی دلار

بازارساز ارزی دیروز دو نیمه بازی کرد؛ نیمه اول روز فعال و نیمه دوم در فاز استراحت. در نیمه اول قیمت دلار در صرافی ملی دو و نیم درصد از ابتدای روز بالا رفت اما در نیمه دوم قیمت تغییر نکرد. به گزارش اقتصادنیوز، بازارساز تلاش کرد در قیمت‌گذاری پرقدرت شروع کند؛ به طوری که همان اول کار تغییر کانال داد و از سطح ۲۱ هزار تومان به سطح ۲۲ هزار پرید. افزایش ۱/۷ درصدی قیمت دلار در شروع تلاش بانک مرکزی برای ممانعت از سرایت انتظارات منفی معامله‌گران و هیجان ناشی از اتفاقات بورس به بازار ارز توصیف شد. تحلیلگران می‌گویند: بانک مرکزی خواسته به فعالان و معامله‌گران نشان دهد در حالت آماده‌باش کامل قرار دارد. این تحلیل تاحدودی بیراه نبود زیرا در بازار هم دلار با قیمت ۲۲ هزار و ۹۰۰ تومان باشد که در مقایسه با قیمت روز یکشنبه افزایش داشت. ساعت ۱۲ اما قیمت وارد کانال ۲۳ شد و به نظر افزایش قیمت صرافی ملی در این زمان هم واکنشی به این اتفاق بود. بازارساز در مرحله جدید نرخ دلار را ۱۶۰ تومان بالا برد و به ۲۲ هزار و ۴۵۰ تومان رساند، در مجموع قبل از ظهر دیروز قیمت در مقایسه با رقم بسته‌شده روز قبل ۲/۵ درصد بالا رفت. این تعقیب قیمتی دلار در نیمه اول روز اما در نیمه دوم روز متوقف شد به گونه‌ای که تا ساعت سه بعدازظهر قیمت جدیدی منتشر نشد.

افزایش سرمایه‌گذاری خارجی

رئیس انجمن سرمایه‌گذاری‌های مشترک ایرانی و خارجی گفت: در جلسه اخیر بررسی سرمایه‌گذاری‌های خارجی درخواست یک‌ونیم میلیارد سرمایه خارجی در ایران در بخش‌های مختلف صنعتی و معدنی مورد بررسی قرار گرفت. به گزارش فارس، حسین سلیمی در مورد وضعیت سرمایه‌گذاری‌های خارجی و صدور مجوز برای سرمایه‌گذاری خارجی، افزود: جلسات سرمایه‌گذاری خارجی به علت شیوع ویروس کرونا مدتی برگزار نشد، اما دو هفته قبل با حضور اعضا این جلسه برگزار و درخواست سرمایه‌گذاری‌های خارجی هیات‌های مختلف مورد بررسی قرار گرفت. او ادامه داد: خوشبختانه با درخواست‌های خوبی برای سرمایه‌گذاری از کشورهای مختلف آسیایی و حتی چند کشور اروپایی مواجه شدیم.

ورود ۳ میلیون گوشی

رئیس کمیسیون تنظیم بازار انجمن واردکنندگان موبایل از بازگشت آرامش نسبی به بازار تلفن همراه خبر داد و گفت: از ابتدای سال تا ۱۵ تیرماه امسال تقریبا جمع تعداد دستگاه‌های تلفن همراه وارداتی مسافری و تجاری سه میلیون دستگاه بوده است. به گزارش تسنیم، رضا قربانی افزود: این آرامش تابع دو چیز یعنی قیمت ارز و واردات روان آن است و هم‌اکنون با همکاری وزارت صمت، بانک مرکزی، وزارت ارتباطات و فناوری اطلاعات و فعالان بازار تلفن همراه مشکلات تخصیص ارز و ثبت سفارش‌ها رفع شده است و به نوعی باید گفت بازار به آرامش نسبی خود بازگشته است.

تزریق نقدینگی برای جهش در تولید

گروه صنعتی ایران خودرو تفاهم‌نامه همکاری در زمینه تامین مالی هشت پروژه بومی‌سازی قطعات با فناوری بالا و ارائه تسهیلات به ۱۹ شرکت زنجیره تامین این خودروساز با بانک ملت امضا کرد. به گزارش ایکوپرس، این تفاهم‌نامه یک هزار و ۱۸۵ میلیاردریالی با هدف ایجاد جهش در تولید قطعات ساخت داخل و ارتقای فناوری آن و همچنین جلوگیری از خروج ارز و ایجاد اشتغال منعقد شد. بانک ملت متعهد شد نسبت به اعطای تسهیلات سرمایه ثابت بلندمدت به قطعه‌سازان ایران خودرو در جهت حمایت از پروژه‌های خودکفایی در ساخت قطعات اقدام کند. شرکت ایران خودرو هم متعهد شد تمامی محصولات شرکت‌های معرفی‌شده (قطعه‌سازان) به بانک را پس از تولید خریداری کند. این تفاهم‌نامه با حضور امیر بیات، معاون وزیر صمت و رئیس هیات عامل ایدرو در حاشیه سی‌امین جلسه ستاد ساخت داخل ایران خودرو به امضای فرشاد مقیمی، مدیرعامل گروه صنعتی ایران خودرو و محمد بیگدلی، مدیرعامل بانک ملت، رسید.

بهره‌برداری از ۱۶ پروژه آبفا اصفهان

مدیرعامل شرکت آبفا استان اصفهان اعلام کرد: در هفته دولت از ۱۴ پروژه در بخش آب و دو پروژه در بخش فاضلاب در شهرهای اصفهان، نایین، چادگان، نطنز، کوهپایه، دامنه، نجف‌آباد و فریدون‌شهر با اعتباری بالغ بر سه هزار و ۵۰ میلیارد ریال به بهره‌برداری می‌رسد. هاشم امینی به برخی از پروژه‌هایی که در بخش آب در هفته دولت به بهره‌برداری می‌رسد، اشاره و خاطرنشان کرد: بهره‌برداری از ۱۹۱ کیلومتر خطوط آب‌رسانی و شبکه توزیع ۱۱۰ روستا در استان اصفهان، حفر و تجهیز چاه و اجرای خط انتقال آب نطنز، راه‌اندازی ۶/۵ کیلومتر خط اضطراری آب‌رسانی شیرخانه نجف‌آباد به زازران، نصب ۱۶ هزار فقره انشعاب آب در اصفهان، راه‌اندازی سیستم تله متری مخزن ذخیره آب شهر گلدشت، بهره‌برداری از ۱۱۸ کیلومتر خطوط انتقال و شبکه توزیع آب شهری اصفهان، در دستور کار قرار می‌گیرد.

بسته شدن پرونده بسته‌های گمشده

بازگشت بسته‌های پرطرفدار اینترنت همراه

این بار به نفع مردم شد!

آرمان ملی- محمد سیاح: افزایش قیمت بسته‌های اینترنت آن هم بدون هماهنگی با رگولاتوری در نیمه تیرماه باعث شد تا صدای مصرف‌کنندگان میلیونی اینترنت همراه در آید. این افزایش هزینه با حذف بسته‌های طولانی‌مدت مانند بسته‌های یکساله همراه بود. یعنی اپراتورها سعی داشتند با حذف بسته‌های طولانی مدت که بیشتر مورد توجه کاربران به‌ویژه کاربران حرفه‌ای قرار داشت؛ مشترکان خود را به استفاده از بسته‌های کوتاه‌مدت مجبور کنند. این اتفاق باعث شد تا کاربران این اپراتورها اعتراض خود را در فضای مجازی مطرح و آن را به گوش مسئولان برسانند. به همین دلیل هم وزارت ارتباطات وارد موضوع شد و برای اینکه بتواند شرایط را تحت کنترل بگیرد سعی کرد اپراتورها را با فشار مجبور کند تا بسته‌های اینترنتی را به حالت قبل برگردانند. یکی از این اقدامات تعیین جریمه نقدی به دلیل گران‌فروشی بود که براساس اعلام معاون وزیر ارتباطات جریمه دو میلیاردی اپراتورهای متخلف به آنها ابلاغ شده است، البته که این جریمه برای اپراتورهای تلفن همراه با مشترکان میلیونی مبلغ زیادی نیست و شاید نکته‌ای که در این میان کمتر به آن توجه شده این باشد که این جریمه به هر حسابی ممکن است واریز شود ولی قطعا آن حساب؛ حساب مردم نخواهد بود.



یعنی این مردم هستند که به دلیل نیاز به استفاده از اینترنت مجبورند به هر ساز اپراتورها برقصند ولی شاباش را کسان دیگری می‌گیرند.

افزایش قیمت اینترنت سیم کارت از سوی اپراتورهای تلفن همراه بدون هماهنگی با رگولاتوری و همچنین حذف بسته‌های پرطرفدار یعنی بسته‌های طولانی‌مدت اتفاقی بود که نارضایتی عمومی را به همراه داشت. در این راستا نیز وزارت ارتباطات هم دست به کار شد تا با متخلفان این موضوع برخورد کند. افزایش قیمت اینترنت و تحت فشار قراردادن مشتری اولین باری نیست که از سوی اپراتورهای تلفن همراه رقم می‌خورد، اما اینبار تفاوتی بزرگ داشت و آن هم این بود که مردم توانستند با راه‌اندازی موج اعتراض صدایشان را به گوش وزیر جوان دولت برسانند. پس از آن وزیر ارتباطات درباره تغییرات در بسته‌های اینترنت، واکنش نشان داد و به سوابق ماجرا، زیرفروشی اینترنت به قیمت هر گیگابایت ۱۷۵۰ تومان و حتی به «بیچاره کردن شرکت‌های اینترنت ثابت» اشاره کرد. سوابق اپراتورهای تلفن همراه در تخلفات مربوط به اینترنت کم نیست و سابقه تاریخی مردم هم آن را فراموش نکرده است. از آنجایی که بیش از نیمی از مردم کشور نیازمند استفاده از اینترنت همراه هستند، افزایش هزینه‌های تامین اینترنت آنها را با مشکلات زیادی مواجه کرده بود. ضوابط تعیین قیمت اینترنت تلفن همراه مشخص است و اپراتورها موظف به رعایت آن هستند همانگونه مردم اینکار را انجام می‌دهند. سرپیچی اپراتورها و خیز برداشتن برای گران کردن یکی از مهمترین نیازهای امروز مردم اقدامی است که حتما نیاز به برخورد دارد.

جریمه و درآمدهای چند هزار میلیاردی

اپراتورهای تلفن همراه در کشور به نوعی انحصاری در حال فعالیت هستند، یعنی مردم مجبورند بین سه اپراتور موجود یکی را انتخاب کنند. از آنجایی این بازار به ظاهر رقابتی براساس سیاست‌های خاصی، فعالیت دارند تغییر قیمت یا بهتر بگوییم افزایش قیمت به نفع همه آنها خواهد بود. براساس آمار رسمی بیشتر از ۱۵۶ میلیون قطعه سیم کارت در کشور وجود دارد حداقل نیمی از آنها فعال و متعلق به یکی از سه اپراتور بزرگی هستند که برای گران‌شدن اینترنت دندان تیز کرده‌اند. درآمدهای حاصل از استفاده اینترنت این سیم کارت‌ها آنقدری هست که اپراتورها ریسک جریمه شدن را به جان بخرند. دقت داشته باشید که از زمان گران شدن اینترنت تا امروز که بسته‌ها و قیمت‌های قبلی بازگشتند بسیاری از مشمولان این آمار مجبور به خرید اینترنت با قیمت گران‌تر بوده‌اند. آمار رگولاتوری از مصرف داده اینترنت موبایل در سال ۹۸ نشان می‌دهد مشترکان اینترنت موبایل حدود ۴/۵ میلیارد گیگابایت داده مصرف کردند. این در حالی است در سال گذشته تنها اسفند ماه خبر رسمی شیوع کرونا منتشر شد و حتی خبری از آموزش آنلاین دانش‌آموزان و دانشجویان نبود و دورکاری شرکت‌ها و سازمان‌ها با تاخیر شروع شد. از طرفی آمار رگولاتوری نشان می‌دهد حدود ۹۶/۵ درصد بازار در اختیار دو اپراتور است. با محاسباتی ساده می‌توان دید که جریمه دو میلیارد وزارت ارتباطات در برابر تخلفات اپراتورها در حد شوخی است.

تقدیر از همکاری اپراتورها!

محمود واعظی، رئیس دفتر رئیس‌جمهوری، در حساب شخصی خود در توئیتر نوشت: «در روزهایی که بخش قابل توجهی از امورات مردم در بستر فضای مجازی می‌گذرد، بازگشت بسته‌های بلندمدت اینترنت همراه اقدام مثبتی است. پیگیری‌های مجدانه وزارت ارتباطات در این زمینه و همکاری هرچند دیرهنگام اپراتورها قابل تقدیر است.» این روزهایی که مشتری‌های اینترنت همراه از عملکرد اپراتورهای تلفن همراه برای افزایش قیمت‌ها آن هم یک روزه و بدون اعلام و مجوز ناراحت هستند، تقدیر از همکاری اپراتورها برای کاهش تعرفه موضوعی است بیشتر مورد توجه کاربران قرار گرفته است چراکه همین اپراتورها در مقابل کاهش قیمت‌ها و رعایت حقوق مصرف‌کننده صف کشیده بودند! این اپراتورها نیستند که نیاز به همدلی دارند بلکه مردمی هستند که برای ادامه کسب و کارهایشان نیاز به اینترنت دارند و اپراتورها باید این بستر را به واسطه وظایف و امکانات و تجهیزاتی که در اختیار دارند فراهم کنند. شیوع کرونا باعث شد تا کسب‌وکارهای اینترنتی رونق بیشتری بگیرند و همین موضوع دلیل محکمی است برای اینکه اپراتورها و موسسات ارائه اینترنت و پهنای باند، تلاش بیشتری برای تامین نیاز مردم به این فناوری کنند. صرفا جریمه نقدی این دو اپراتور نمی‌توان اطمینان داشت آنها قوانین را رعایت می‌کنند. درآمد ده‌ها میلیاردی این اپراتورها در روز نشان می‌دهد حتی تخلفات کوچک آنها می‌تواند ضررهای میلیاردی مردم بیانجامد. این روش درستی برای برخورد نیست و شاید اگر وزارت ارتباطات با شدت بیشتر و روش تاثیرگذارتری برای مجازات کردن این اپراتورها استفاده می‌کرد میزان تخلفات آنها نیز به حداقل و بلکه مرحله سهوی می‌رسید. با توجه به حجم گران‌فروشی اپراتورها به مبلغ ۶۰۰ میلیارد تومان که به گفته وزیر ارتباطات توسط سازمان تنظیم مقررات به دست آمده و به سازمان تعزیرات ارسال شده است، باید دید اپراتورهای تلفن همراه چه برنامه‌ای برای جبران خسارات وارده به مردم دارند البته اگر باز هم از زیر باز این مسئولیت شانه خالی نکنند و وعده سرخرمن به مردم ندهند. وزارت ارتباطات باید با نظارت بیشتر و حتی سختگیرانه‌تر از بروز چنین اتفاقی که در زندگی میلیون‌ها نفر هرچند کوچک تاثیر می‌گذارد جلوگیری کند.

سیر نزولی نرخ تورم سالانه در تهران

با وجود رشد بهای کالاها و خدمات در استان تهران از ابتدای سال جاری، آمارها از روند نزولی نرخ تورم سالیانه در این استان حکایت دارد؛ هرچند که تهرانی‌ها همچنان تورم بالاتر از میانگین کشوری را تجربه می‌کنند. به گزارش ایرنا و بر اساس جداول مرکز آمار ایران، این استان از اردیبهشت ماه تاکنون دومین استان کشور در زمینه نرخ بالای تورم بوده و تنها در فروردین ماه رتبه سوم را در این شاخص بین ۳۱ استان کشور داشت. با این حال نگاهی به نرخ‌های ثبت‌شده در زمینه شاخص کالاها و خدمات مصرفی در این استان پرجمعیت نشان می‌دهد که از ابتدای امسال تا کنون با وجود روند افزایشی نرخ تورم نقطه به نقطه، در زمینه تورم سالانه روند نزولی را پشت سر می‌گذارد. در تورم نقطه به نقطه، شاخص قیمت کالاها و خدمات در هر ماه نسبت به ماه مشابه سال قبل مورد سنجش قرار می‌گیرد، اما در محاسبه تورم سالانه، آهنگ تغییر قیمت کالاها و خدمات در دوازده ماهه منتهی به آن ماه محاسبه می‌شود و می‌تواند نمای روشن‌تری از وضعیت اقتصاد خرد و بازار ترسیم کند. آنطور که آمارهای مرکز آمار ایران نشان می‌دهد، نرخ تورم نقطه به نقطه در استان تهران از فروردین تا تیرماه امسال به ترتیب ۲۲/۵ درصد، ۲۵ درصد، ۲۵/۶درصد و ۳۱/۷ درصد بوده اما در نرخ تورم سالانه این نرخ‌ها به ترتیب به ۳۳/۴ درصد، ۳۱/۴ درصد، ۲۹/۷ درصد و ۲۸/۸ درصد رسیده است. بر اساس یک ارزیابی کلی و همانطور که مسئولان اقتصادی بیان کرده‌اند، آهنگ رشد نرخ تورم سالیانه در حال کُند شدن است و از این‌رو بانک مرکزی امسال هدف نرخ تورم خود را برای بازه زمانی یک‌ساله، ۲۲ درصد با دامنه مثبت و منفی دو واحد درصد تعیین کرده است. نگاهی به سبد اقلام محاسبه نرخ تورم نیز حاکی از آن دارد که میزان رشد سالیانه قیمت کالاها و خدمات برای ساکنان استان تهران رو به کاهش بوده است و بیشترین میزان تورم سالیانه طی تیرماه در بخش «حمل‌ونقل» با ۴۶/۳ درصد، «تفریح و سرگرمی» با ۳۳/۴ درصد، «پوشاک و کفش» با ۳۲/۴ درصد و «مبلمان و لوازم خانگی و نگهداری آنها» ۳۱/۴ درصد وجود داشت. بر اساس این آمار در پایان تیرماه نرخ تورم سالانه در استان تهران در بخش «اقلام خوراکی و آشامیدنی» ۲۵/۶ درصد، «دخانیات» ۱۰/۳ درصد، «مسکن، آب و برق و گاز و سایر سوخت ها» ۲۸/۲ درصد، «بهداشت و درمان» ۲۳/۵ درصد، «ارتباطات» ۸/۶ درصد، «آموزش» ۲۵/۶ درصد، «هتل و رستوران» ۲۸/۶ درصد و «کالاها و خدمات متفرقه» ۲۷/۷ درصد محاسبه شد.

رئیس کمیسیون انرژی مجلس بیان کرد

طرح اختصاص سهمیه بنزین به کد ملی

سهمیه بنزین چه کارت‌هایی باطل می‌شود؟



رئیس کمیسیون انرژی مجلس گفت: موضوع فروش بنزین به قیمت ۹۰ درصد فوب خلیج فارس در مجلس مطرح نشده است، یکی از طرح‌ها برای تغییر در سهمیه‌بندی بنزین این است که بنزین را به کد ملی افراد اختصاص دهیم. به گزارش ایسنا، فریدون عباسی در حاشیه مراسم امضای ۱۳ قرارداد برای نگهداشت تولید نفت، در خصوص مطرح‌شدن بحث تغییر سهمیه‌بندی بنزین در مجلس اظهار کرد: شدت مصرف انرژی در ایران بالاست زیرا حمل و نقل شهری و حمل و نقل عمومی توسعه مطلوب نداشته است. بنابراین در راستای صرفه‌جویی در مصرف سوخت باید بین سه وزارتخانه صنعت، کشور و نفت هماهنگی ایجاد شود. او با بیان اینکه مصرف سوخت در بنزین و گازوئیل منطقی نیست و هر زمان که تصمیمی برای کنترل این مصرف گرفته می‌شود، با افزایش قیمت ارز، دوباره تصمیمات بی‌اثر خواهد شد، افزود: در کنار آن همواره میل به قاچاق وجود دارد زیرا به مناطق مرزی برای اشتغال توجه نشده و از تفاوت قیمت در سوخت استفاده می‌کنند. رئیس کمیسیون انرژی مجلس با تاکید بر اینکه تا زمانی که نرخ ارز کنترل نشده، ارزش پول ملی حفظ نشود و قیمت بنزین را واقعی نکنیم، مصرف بی‌رویه خواهیم داشت و بهره‌وری هم ایجاد نمی‌شود، ادامه داد: برای این منظور، درباره طرح‌های مختلفی بحث می‌شود که یکی از آنها این است که بنزین را به کد ملی اختصاص دهیم و این سهمیه قابل فروش باشد. طرح دیگر که جامع‌تر است اینکه واحد جامع انرژی تعریف کنیم که این کار مدیریت را در مصرف انرژی ممکن خواهد کرد. عباسی با بیان اینکه سعی می‌کنیم با همفکری با وزارت نفت طرحی را ارائه کنیم که قابل اجرا باشد و دولت آن را قبول کند، تصریح کرد: از کارهای شتاب‌زده نتیجه نمی‌گیریم، مجلس درک می‌کند که دولت مشکلات مالی دارد و می‌خواهد به هر نحوی نقدینگی جامعه را کنترل کند. در کنار آن کسری بودجه نیز وجود دارد. او با بیان اینکه تا زمانی که قیمت بنزین واقعی نشود، قاچاق آن ادامه خواهد یافت، گفت: موضوع فروش بنزین به قیمت ۹۰ درصد فوب خلیج فارس در مجلس مطرح نشده و ممکن است تنها نظر شخصی یکی از نمایندگان باشد.

توضیحاتی درباره کارت سوخت

فاطمه کاهی، سخنگوی شرکت ملی پخش فرآورده‌های نفتی کشور، هم در خصوص باطل شدن سهمیه کارت سوخت گفت: اگر فردی در فروردین ماه درخواست کارت سوخت بدهد و در اردیبهشت کارت برای وی صادر شود، سهمیه سوخت آن شخص از زمان صدور کارت شارژ می‌شود. او ادامه داد: افرادی که کارت سوخت ندارند می‌توانند نسبت به دریافت آن اقدام کنند و از زمانی که کارت برای فرد صادر شود سهمیه سوخت نیز به آن تعلق می‌گیرد. کاهی در خصوص افرادی که کارت سوخت خود را گم کرده‌اند و در خواست کارت المثنی دارند، گفت: سهمیه کارت سوخت این دسته از افراد در صورتی که هنگام مفقودی مورد سوءاستفاده قرار نگرفته باشد در کارت حفظ می‌شود، در واقع این افراد می‌توانند از سهمیه‌های گذشته خود استفاده کنند و مشکلی در این راستا وجود ندارد. او در خصوص نحوه پیگیری کارت هوشمند سوخت افزود: متقاضیان کارت‌های هوشمند سوخت ابتدا باید وارد سایت www.epolice.ir شده و سپس روی گزینه کارت سوخت کلیک کنند. بعد در قسمت پیگیری صدور کارت سوخت نسبت به وارد کردن نوع و شماره پلاک خودرو اقدام و روی گزینه پیگیری کارت سوخت کلیک کنند. کاهی اظهار کرد: در این قسمت، شماره مرسوله پستی نشان داده می‌شود که با کلیک روی گزینه شرکت پست که به رنگ آبی نوشته شده، وارد سامانه رهگیری مرسولات می‌شوید و با فعال کردن گزینه جست‌وجو، وضعیت کارت سوخت مشخص می‌شود. او بیان کرد: متقاضیان به منظور اطلاع دقیق از وضعیت کارت سوخت هم با کلیک روی گزینه مشاهده جزئیات کامل مرسوله می‌توانند از آخرین وضعیت کارت خود باخبر شوند. کاهی گفت: همچنین افرادی که کارت سوخت آنها از سال ۱۳۹۴ صادر و در باجه‌های معطله پست مانده، می‌توانند در قسمت رهگیری مرسوله پستی آن را پیگیری کنند و با در دست داشتن کارت شناسایی معتبر و کارت و سند خودرو به اداره پست مورد نظر خود مراجعه و کارت سوخت خود را دریافت کنند.

گفت و گو



جمشید عدالتیان شهریاری در گفت‌وگو با «آرمان ملی»:

بانک مرکزی اسامی متخلفان ارزی را منتشر کند

شرکت‌های خصولتی بزرگ‌ترین متخلفان صادراتی

آرمان ملی - امیر داداشی: با پایان یافتن مهلت صادرکنندگان برای عودت ارزهای صادراتی سال‌های ۹۷ و ۹۸، مشخص شد که ۲۵۰ نفر همچنان به بخشنامه‌های بانک مرکزی بی‌توجهی نشان داده‌اند و ارز صادراتی را به کشور بازنگردانده‌اند. با این حال هنوز این بانک و قوه قضائیه اسامی متخلفان را منتشر نکرده‌اند. این اقدام باعث شده تا بسیاری از تحلیلگران بر این اعتقاد باشند که شرکت‌های دولتی و خصولتی سردمدار متخلفان ارزی و صادراتی هستند. در این زمینه «آرمان ملی» گفت‌وگویی با جمشید عدالتیان‌شهریاری، تحلیلگر مسائل بازرگانی، انجام داده است که در ادامه می‌خوانید.

نگاهی به آمار صادرات کشور در چهارماهه ابتدایی امسال نشان می‌دهد که تا پایان تیر ماه سال جاری حدود هشت میلیارد و ۷۰۰ میلیون دلار صادرات صورت گرفته است. یعنی آمار رسمی هم افت ۴۰ درصدی صادرات در بازه مورد اشاره را تایید می‌کنند. آیا این اتفاق می‌تواند نشانه‌ای از افول صادرات در کل سال ۹۹ باشد؟

فقط کافی است که این عدد را ضربدر دو دوره چهار ماهه دیگر کنیم، متوجه می‌شویم ارزش صادرات کشور در خوش‌بینانه‌ترین حالت ممکن، در سال جاری به بیش از ۳۰ میلیارد دلار نمی‌رسد که حدود دو سوم ارزش صادراتی سال گذشته است. این انتظار صادراتی را هم باید پای خوش‌اقبالی دولت بگذاریم که قیمت نفت در بازارهای جهانی تا حدودی متعادل شد و به بیش از ۴۰ دلار در هر بشکه رسید، البته افت تبادلات تجاری صرفا محدود به ایران نمی‌شود؛ نگاهی به بازارهای بین‌المللی نشان می‌دهد که کرونا تجارت جهانی را از نفس انداخته است، حال ما در کنار کرونا، با مشکل تحریم نیز دست و پنجه نرم می‌کنیم. همچنین به نظر می‌رسد که بیشترین صادرات ما در حوزه غذا و دارو بوده که به دلیل نیاز داخلی بعید است که دولت و بخش خصوصی بتوانند روند فروش این گروه کالاها را حفظ کنند. حال جدا از نفت، مواد پتروشیمی و میعانات گازی از عمده‌ترین کالاهایی هستند که ایران ظرفیت صادراتی آنها را دارد. این بازارها نیز تحت شرایط بازار جهانی هستند و فعلا کرونا این بازارها را زمین زده است و نمی‌توان امیدی به افزایش فروش آنها داشت.

اکنون به‌رغم اینکه صادرکنندگان با مشکلات عدیده‌ای نظیر نقل و انتقال پول و قرارگرفتن در لیست سیاه FATF مواجه هستند، اما اتهامات زیادی به آنها وارد می‌شود. اکنون مهم‌ترین دغدغه صادرکنندگان چیست؟

اگر اتهامی به این گروه وارد می‌شود ریشه در کم‌اظهاری‌ها دارد. زمانی که جایزه سه درصدی صادراتی به برخی از فعالان تجار داده می‌شد، تعدادی از آنها کالای خود را در اظهارنامه‌ها گران‌تر نشان می‌دادند. زیرا اجباری برای آنها وجود نداشت که ارز را برگردانند. اما اکنون هر کالایی که صادر می‌شود، از سوی گمرک قیمت می‌خورد و نفع صادرکننده است که نرخ کالای خود را پایین‌تر اعلام کند. به‌عنوان مثال کالایی که ۱۰۰ دلار می‌ارزد را ۸۰ دلار تعیین می‌کنند تا تعهدی برای بازگرداندن ۲۰ دلار آن نداشته باشند. بخش از این ارزها سر از بازار آزاد درمی‌آورد و سرنوشت بخشی از این ارزها هم به بیرون از مرزهای ایران پیوند می‌خورد و نوعی فرار سرمایه اتفاق می‌افتد. البته هدف از این صحبت زیرسوال‌بردن فعالیت تمامی صادرکنندگان نیست، ولی قوانین این انگیزه را به وجود آورده‌اند که کم‌اظهاری کالا اتفاق بیفتد و اقلام پایین‌تر از نرخ واقعی خود ارزش‌گذاری شوند. اگر فرض بگیریم در چهارماهه ابتدایی امسال بین ۱۰ تا ۱۵ درصد کم‌اظهاری اتفاق افتاده باشد، صادرات ما در این بازه زمانی بیش از ۱۰ میلیارد دلار بوده است. نکته دیگر این است که صادرکننده نیاز به یک اطمینان برای بازگشت سرمایه خود دارد. کسی در راه خدا و خلق خدا فعالیت تجاری انجام نمی‌دهد؛ پس این پول باید به نوعی به او بازگردد. بر این اساس آنها بازارهایی را انتخاب می‌کنند که بازگشت پولشان سهول‌الوصول‌تر و سریع‌تر انجام پذیرد. مهم‌ترین کالاهای صادراتی ما نظیر همان پتروشیمی، میعانات گازی و فلزات تحت انحصار دولت قرار دارد و بخش خصوصی نقش چندانی در معاملات آن ایفا نمی‌کند. بنابراین اگر ارزی به کشور بازنگشته بیشتر به خود دولت و نهادهای فرادولتی و خصولتی بازمی‌گردد. وقتی صادرکننده بخش خصوصی نقش چندان در تجارت کشور ندارد نمی‌توان انگشت اتهام را به سمت او نشانه گرفت. همین اخیرا محاکمه صادرکنندگانی صورت گرفت که ارز پتروشیمی را به کشور بازنگردانده‌اند؛ اینها که فعالان بخش خصوصی نیستند. مشکل تجارت ایران از آنجایی آغاز می‌شود که صادرات به شکل مخفیانه انجام می‌پذیرد. امروز که نفت و گاز ایران تحریم هستند، مشخصا اگر صادراتی هم در این بخش‌ها صورت بگیرد، شکل مخفیانه دارد. حال اگر این صادرات به کشوری نظیر عراق انجام بپذیرد، به مرحله ضوابط بانکی نمی‌رسد و به شکلی پول این کالاها صادراتی پرداخت می‌شود.

یعنی به نظر شما صادرکنندگانی که ادعا می‌کنند موفق به دریافت ارز خود نشده‌اند، درصدد سوءاستفاده از قانون هستند؟

اصلا چنین صادرکننده‌ای وجود خارجی ندارد. کسی که چنین ادعایی را مطرح می‌کند یا دلال است و یا مالک جنسی که صادر می‌کند، نیست. طبیعتا صادرکننده بخش خصوصی اگر بداند بازگشت پولی در کار نیست، از ابتدا اقدام به صادرات نمی‌کند. اما از آنجایی که مواد پتروشیمی و پالایشی متعلق به دولت است، کسانی که درباره فروش آن تصمیم می‌گیرند که مالک کالا نیستند و مدیریت آن را برعهده دارند. این افراد هستند که مدام بهانه می‌آورند که موفق به دریافت ارز صادراتی نشده‌اند. شرکت‌های دولتی هیچ ترسی در این باره ندارند و روی کاغذ هم درست می‌گویند، اما چه می‌توان با آنها کرد؟ کسی که در بخش خصوصی فعالیت دارد، اگر یک بار موفق به دریافت ارز خود نشود، به‌طور کلی باید دست از فعالیت بکشد. صادرکنندگان واقعی نیاز به گردش مالی دارند و در غیر این صورت ورشکست می‌شوند. عقل اقتصادی هم می‌طلبد که افراد سود چندباره خود را به یک بار سود ناچیز ترجیح دهند. بانک مرکزی چرا اسامی صادرکنندگان متخلف را منتشر نمی‌کند؟ در آن صورت است که مشخص می‌شود چه تعدادی از متخلفان در بخش دولتی و چه تعداد در بخش خصوصی فعالیت دارد.

Pishkhan.com

آرمان ملی
armanmeli.ir
سال سوم
شماره ۷۹۹
سه شنبه
۱۳۹۹•۵•۲۸
۲۸ ذی‌الحجه ۱۴۴۱ / ۱۸ اوت ۲۰۲۰

فـــرارو

دبیر ستاد حقوق بشر قوه قضائیه مطرح کرد

حمایت ایران از فلسطین به خاطر مبنای سیاست‌های حقوق بشری

دبیر ستاد حقوق بشر قوه قضائیه گفت: ایران به خاطر مبنای سیاست‌های حقوق بشری خود از ملت فلسطین حمایت می‌کند. علی باقری در گفت‌وگو با العالم، پیرامون سالگرد اعلامیه حقوق بشر اسلامی، اظهار کرد: این اعلامیه ۳۰ سال پیش در نشستی در قاهره به تصویب رسید و اندیشمندان جهان اسلام بر اساس اصول و مبانی دینی منشور حقوق بشر را بر اساس مؤلفه‌های دینی تدوین کردند. وی ادامه داد: جمهوری اسلامی ایران به‌عنوان یکی از اعضای سازمان همکاری اسلامی هر ساله در این روز بزرگداشتی برپا می‌کند و از کسانی که در عرصه حقوق بشر فعالیت دارند تقدیر می‌کند؛ از همین رو امسال آیین برگزاری این مراسم بخش ویژه‌ای داشت که در آن نشان بین‌المللی سردار سلیمانی به کسانی که پرچمدار دفاع از حقوق ملت‌های خود و سردمدار مبارزه با تروریست هستند، تعلق گرفت. باقری افزود: برندگان این جایزه ویژه عبارتند از؛ سید «عبدالملک بدرالدین الحوثی» که رهبری مبارزات ملت یمن در قبال تجاوز و اشغالگری ائتلاف سعودی ایستادگی کرد، شهید «ابومهدی المهندس» که نقش اساسی برای ایجاد امنیت عراق و منطقه ایفا کرده است و «رمضان عبدا...» که سابقه طولانی در مقاومت مقابل اشغالگری صهیونیست‌ها داشت. دبیر ستاد حقوق بشر پیرامون اختلاف غربی‌ها با جمهوری اسلامی ایران در حوزه حقوق بشر، بیان کرد: ریشه اصلی این اختلاف به دو سبک تفکر بر می‌گردد، هر کدام از این سبک‌ها برای زندگی افراد در جامعه مؤلفه‌هایی دارند، اما چرا غربی‌ها با جمهوری اسلامی ایران در بحث حقوق بشر مقابله می‌کنند؟ نوع سبک زندگی دینی که در کشورمان ویژگی بسیار مهمی دارد این است که سلطه‌گری و سلطه‌پذیری را نمی‌پذیرد و به استقلال اعتبار می‌دهد؛ این نوع نگاه دقیقا مقابل سیاست‌ها و منافع غربی‌ها است از همین رو با ما مقابله می‌کنند. باقری تاکید کرد: حقوق بشر یکی از جلوه‌های تقابل جهان غرب با ملت‌های مستقل است؛ اگر این ملت‌ها استقلال خود را کنار بگذارند دیگر غربی‌ها با آن‌ها اختلافی ندارند. دبیر ستاد حقوق بشر ادامه داد: درباره ترور سردار سلیمانی، تصریح کرد: بنیادی‌ترین بخش حقوق بشر حق حیات است، آمریکایی‌ها در زمینه ترور شهید سلیمانی بسیار فراتر از نقض حقوق بشر و اقدام متجاوزانه عمل کردند و تمامی مراجع بین‌المللی هم این موضوع را اعلام کردند تا جایی که گزارشگر ویژه سازمان ملل گزارش مستندی را منتشر کرد و اعلام داشت آمریکایی‌ها مرتکب به جنایت شدند که در چارچوب قوانین بین‌المللی نیست و زمانی که آمریکایی‌ها به آن گزارشگر اعتراض کردند وی به صراحت اعلام کرد که تابع حقوق بین‌الملل است نه حقوق آمریکا. معاون رئیس قوه قضائیه در مورد ترور سردار سلیمانی، گفت: هم ایران و هم عراق صلاحیت دارند که به این پرونده رسیدگی کنند. از همان ابتدا هم عراقی‌ها و هم جمهوری اسلامی ایران وارد عمل شدند و قوه قضائیه ایران اقدامات لازم برای آغاز پیگیری قضائی را انجام داده است. وی افزود: در گام اول برای ۳۶ تن از کسانی که به‌طور مستقیم و غیرمستقیم در این جنایت دست داشتند کیفرخواست صادر شد و هم اکنون مراحل قانونی را در داخل کشور می‌گذراند. در عرصه خارجی هم ما اقداماتی را آغاز کردیم که همزمان با رسیدگی پرونده در داخل کشور در حال انجام است و بدیهی است قاطعانه با متجاوزین و عاملین این ماجرا در سطح بین‌المللی برخورد می‌کنیم چرا که دیگر دوران بزن در رویی تمام شده است. وی افزود: ایران به خاطر مبنای سیاست‌های حقوق بشری خود از ملت فلسطین حمایت می‌کند و معتقد است فلسطین حق دارد از تعیین سرنوشت خود و حفظ تمامیت ارضی خود دفاع کند و حقوق یک کشور مستقل را داشته باشد و کسی حق ندارد کشورش را اشغال کند.

نکـــته

نایب رئیس مجلس:

کشورهای اسلامی از هویت خود دفاع کنند

نایب رئیس اول مجلس در تماس تلفنی با نماینده جنبش حماس فلسطین در تهران اقدام امارات متحده عربی در عادی‌سازی روابط با رژیم صهیونیستی را محکوم کرد و گفت: مدت زیادی بود که بعضی از رژیم‌های مرتجع عرب منطقه با رژیم صهیونیستی روابط پنهان داشتند تا اینکه بالاخره تحت فشار آمریکایی‌ها این ارتباط خود را علنی کردند و تلاش می‌کنند قبح ارتباط با رژیم اشغالگر قدس و اشغالگری را بشکنند. امیر حسین قاضی‌زاده هاشمی اظهار داشت: این کشورها در عین حال که ادعای اسلام، مسلمانی و حمایت از فلسطین را دارند اما متاسفانه بسیار مزدورانه با موضوع فلسطین برخورد می‌کنند و کار به جایی می‌رسد که ارتباط خودشان را که تا چندی پیش در نهان بود، علنی می‌کنند تا بتوانند پایگاهی برای عادی شدن روابط کشورهای عرب با رژیم صهیونیستی باشند. نایب رئیس اول مجلس افزود: امیدواریم کشورهای عرب منطقه هم از اعتقادات اسلامی خودشان در دفاع از فلسطین حمایت کنند و هم از مظاهر عربی خودشان دفاع کنند؛ به عبارت دیگر باید بگویم کشورهای عربی باید از هویت عربی و اسلامی خود دفاع کنند ولی متاسفانه این کشورهای مرتجع با اقداماتی که انجام می‌دهند، می‌خواهند قبح هر دو را بشکنند و فدای ارتباط با رژیم اشغالگر قدس و ترامپ کنند. قاضی‌زاده‌هاشمی ادامه داد: من به نوبه خودم از طرف مجلس شورای اسلامی اعلام می‌کنم ما پای آرمان فلسطین هستیم ولو اینکه تنها بمانیم؛ یعنی اگر در کل جهان هم یک کشور پای فلسطین بماند، قطعا ایران است و تا انقلاب اسلامی هست، ما مدافعان آرمان فلسطین هستیم. وی با اشاره به سوابق نهضت انقلاب اسلامی در مبارزه با رژیم اشغالگر قدس اظهار داشت: انقلاب اسلامی در سال ۱۳۴۲ با شعار مقابله با اسرائیل شکل گرفت؛ زیرا رژیم پهلوی روابط با اسرائیل را عادی کرده بود و همین باعث شد که علمای اسلام قیام کنند، از همین رو می‌توان گفت یکی از دلایل شکل‌گیری انقلاب اسلامی، مقابله با رژیم صهیونیستی است و این مکتب امام ماست که تا وقتی باشد دشمنی این ملت با اسرائیل پابرجاست و نمایندگان مجلس شورای اسلامی نیز به آرمان فلسطین پایبند هستند. قاضی‌زاده هاشمی با تاکید بر اینکه اقدام اخیر امارات را محکوم می‌کنیم، تصریح کرد: به گروه‌های مقاومت اسلامی می‌گوییم دلتان محکم باشد، خدا با شماست، مجاهدان راه حق، مردم کشورهای جریان مقاومت، مردم آزاده جهان با شما و حامی شما هستند؛ اصلاً نگران نباشید و حالا که این پرده ریاکاری از جلوی چهره این کشورها کنار رفته است قطعاً می‌تواند برای تحقق آرمان فلسطین بسیار موثر باشد.



رسول منتجب‌نیا در گفت‌وگو با «آرمان ملی»:

شرایط اصلاح‌طلبان سخت‌تر از دوم خرداد نیست

- حساب اصلاحات و اصلاح‌طلبان جداست
- اصلاح‌طلبی قیم و برادر بزرگ نمی‌خواهد
- تاسیس نظام پارلمانی در ایران امکان‌پذیر نیست

عکس: آرمان ملی/فاطمه فتاحی

آرمان ملی- نسترن فراهانی: اخیرا سیاسیون بارها به ضرورت بازتعریف برخی رویکردها و مولفه‌های اصلاح‌طلبی اشاره داشته‌اند و این موضوع زمانی که مدت زمان محدودی تا انتخابات ۱۴۰۰ فرصت باقی است اهمیتی بیش از پیش دارد، با این وجود تا به امروز صحبت اصلاح در اصلاحات و بازتعریف رویکردهای آن بر اساس نیاز امروز جامعه در حد شعار یا یک برنامه درازمدت باقی مانده است، رسول منتجب‌نیا در گفت‌وگو با «آرمان ملی» در این باره معتقد است: «ما اصلاح‌طلب‌ها از خودمان شروع نکرده‌ایم و می‌گوییم باید دیگران را اصلاح کنیم. ولی خودمان درصدد اصلاح خود نیستیم در رابطه با اصلاح دیگران و جامعه آیا راه و روش صحیح اصلاح‌طلبانه داریم؟ در این مورد هم دچار اشتباه شده‌ایم و از بنیاد مشکل داریم. من بارها فریاد زده‌ام که ما باید اصلاحات را تعریف کنیم و تعریف جامع و مانعی از اصلاح‌طلبی داشته باشیم.» ادامه این گفت‌وگو را در ادامه می‌خوانید.

اخیرا موضوع نظام پارلمانی باری دیگر در مجامع مختلف مطرح شده است، از دیدگاه شما این سبک از اداره کشور با توجه به شرایط فعلی ایران قابل اجراست؟

سال‌هاست مساله نظام پارلمانی مطرح شده و بر سر زبان‌ها است، البته که این موضوع چند سال قبل نیز مطرح شد و بعد به خاموشی گرایید اما امروز مجددا در مجلس طرح شده است. این واقعیتی در دنیا است برخی از نظام‌ها به‌صورت پارلمانی هستند و رئیس‌جمهور آنها منتخب نمایندگان مجلس است و از رای مستقیم مردم نشات نمی‌گیرد و مردم با واسطه انتخاب می‌کنند همانطور که مردم خبرگان را انتخاب می‌کنند و خبرگان رهبری را انتخاب می‌کنند، در نظام پارلمانی نیز مردم نمایندگان را انتخاب می‌کنند و نمایندگان رئیس جمهور را برمی‌گزینند. این نظام در برخی کشورها تا حدی پاسخ داده است ولی در کشور ما شرایط کمی متفاوت است و امر انتخابات در اجرا بر عهده دولت است. وزارت کشور و هیات‌های اجرائی منتخب معتمدین مردم هستند ولی حتی در مورد هیات‌های اجرائی نظر می‌دهند و در خصوص کاندیداها و هیات‌های نظارت در سراسر کشور تایید و رد صلاحیت را بر عهده دارد.

با این تفاسیر تعدد مراکز تصمیم‌گیر را در امر انتخابات واضح‌تر از دیگر موضوعات می‌دانید؟

ما قانون انتخابات داریم و اصلاحیه‌هایی که مجمع تشخیص مصلحت نظام داشته با همت و تلاش مرحوم آیت‌ا... هاشمی کارهایی صورت گرفته ولی در عمل هیچ‌کدام کارساز نبود و آنچه تعیین‌کننده است اراده و تصمیم شورای نگهبان است. به‌خصوص با تفسیری که از نظارت به دست آمده است می‌توان گفت برخی از عقیده دارند نظارت استصوابی باید استمرار یابد و حتی تا پایان مجلس ادامه دارد، البته که برخی افراد حتی بیشتر از این اختیارات هم طلب می‌کنند. در همه کشورها فیلترهایی برای عدم ورود افراد بی‌صلاحیت وجود دارد ولی اینکه فیلترها رنگ سلیقه‌ای پیدا کند را هیچ‌کس نمی‌پذیرد. در نظام پارلمانی نمایندگان باید به‌عنوان نماینده مردم و از طرف مردم رئیس جمهور را انتخاب کنند. به عقیده من با این تفاسیر نظام پارلمانی به این معناست که قوه مقننه و قوه مجریه را در بست در اختیار برخی افراد قرار بدهیم و آنها باشند که تصمیم بگیرند، در چنین شرایطی مردم بیشتر ناظر هستند. در نهایت در شرایط امروز کشور و با چینش سیاسی فعلی نظام پارلمانی معنایی ندارد به جز آنکه تمام اختیارات را واگذار کنیم.

شعار «اصلاح‌طلب اصولگرا دیگه تمومه ماجرا» مدتی پیش شنیده می‌شد، آیا نیاز به جریان سوم یا اصلاحات عمیق‌تری را در این شعار می‌بینید؟

ابتدا باید بگویم برخلاف نظر برخی از تحلیلگران عقیده دارم طبیعت مردم کشور ما به سمت اصلاحات متمایل است، اکثریت طالب اصلاح امور و خواهان جریان اصلاحات هستند. امروز کمتر می‌توان کسی را پیدا کرد که از شرایط موجود راضی باشد و وضعیت موجود را نیازمند اصلاح و تغییر نداند این همان گرایش به سمت اصلاحات است. اصلاحات هم درصدد جایگزینی شایسته سالاری به جای رانت سالاری و حزب سالاری و جبهه سالاری است. درصدد حاکمیت عدالت و صلاحیت و شایستگی به جای مسائل دیگر است و این مهم همان خواسته اصلی مردم است. حساب جریان اصلاحات از اصلاح‌طلب‌ها جداست کسانی که مدعی اندیشه و عمل اصلاح‌طلبانه هستند باید نشان بدهند که آیا توانسته‌اند خود را با الگوی اصلاحات تطبیق بدهند؟ آیا اصلاحات را از خود شروع کرده‌اند؟ من عقیده دارم درصد زیادی از اشکالات به همین مساله برمی‌گردد.

در چنین شرایطی چه نقشه‌راهی برای جریان اصلاح‌طلبی پیش‌بینی می‌کنید و اصلاح‌طلبان در حال حاضر چگونه می‌توانند به عرصه قدرت بازگردند؟

ما اصلاح‌طلب‌ها از خودمان شروع نکرده‌ایم و می‌گوییم باید دیگران را اصلاح کنیم. ولی خودمان درصدد اصلاح خود نیستیم در رابطه با اصلاح دیگران و جامعه آیا راه و روش صحیح اصلاح‌طلبانه داریم؟ در این مورد هم دچار اشتباه شده‌ایم و از بنیان مشکل داریم. من بارها فریاد زده‌ام که باید اصلاحات را تعریف کنیم و تعریف جامع و مانعی از اصلاح‌طلبی داشته باشیم، باید مردم بدانند که ما چه می‌گوییم و به‌دنبال چه اندیشه روش و رفتاری هستیم و می‌خواهیم چه نظامی را حاکم کنیم. ولی این رفتار حاکم نشد و امروز نیز انجام نمی‌شود. عملکرد ما در بسیاری از زمینه‌ها دچار اشکال است اگر من مدعی اصلاح‌طلبی هستم نباید مشکلاتی که در جناح‌های دیگر و افراد دیگر وجود دارد در من یافت شود. اگر در میان اصلاح‌طلبان رانت بازی و باند بازی و فساد و بی‌عدالتی و امثالهم نفوذ پیدا کند و آنها آلوده به این مسائل شوند نه فقط خودشان را آلوده کرده‌اند بلکه جریان اصلاحات را متهم و زیر سوال برده‌اند. من عقیده دارم ما اصلاح‌طلب‌ها به بازسازی و بازنگری نیاز داریم و نیاز است تا ما اصلاحات را از خودمان شروع کنیم. ما باید به مردم بگوییم که درصدد چه روشی هستیم و نوع رابطه افراد با حکومت و افراد با هم باید از دیدگاه جریان اصلاح‌طلبی تعریف شود.

> **من بارها فریاد زده‌ام که ما باید اصلاحات را تعریف کنیم و تعریف جامع و مانعی از اصلاح‌طلبی داشته باشیم باید مردم بدانند که ما چه می‌گوییم و به‌دنبال چه اندیشه روش و رفتاری هستیم و می‌خواهیم چه روشی را حاکم کنیم. ولی این رفتار حاکم نشد و امروز نیز انجام نمی‌شود**

در نهایت آسیب‌شناسی در جریان اصلاحات را از چه ابعادی ضروری می‌دانید؟

مساله دیگر آسیب شناسی نسبت به عملکرد گذشته است من عقیده دارم ما نباید سرنوشت خود را به دولت گره بزنیم. روحانی به‌عنوان منتخب اصلاح‌طلب‌ها در دو دوره مشکلات و ضعف‌هایی داشته و دارد و نمی‌توان با چشم بسته از دولت و رئیس جمهور و سیاست‌های آن انتقاد کنیم. همانطور که نمی‌شود با چشم بسته موافقت کرد. هر دو غیرواقع‌بینانه و غیرمنصفانه است. در دو دوره اصلاح‌طلبان مصلحت دیدند تا از کاندیدایی نیابتی حمایت کنند، شعارهای آقای روحانی اصلاح‌طلبانه بود و مردم به این شعارها رای دادند. ولی در عمل مشاهده شد کارها با مطالبات مردم مطابقت لازم را ندارد. من تخریب دولت در یک سال پایانی را مضر می‌دانم ولی اینکه سرنوشت خود را به دولت گره بزنیم و ضعف‌ها را نادیده بگیریم، حرفی نادرست است و باید تکلیف خود را مشخص کنیم. من احساس ناامیدی و وادادگی را در میان اصلاح‌طلبی قبول ندارم. نباید فکر کرد قافیه را باخته‌ایم، مگر اصلاح‌طلب‌ها در مجلس فعلی شکست خورده‌اند؟! اصلاح‌طلب‌ها به‌دلیل ردشدن کاندیداها نتوانستند قوی در مجلس حضور داشته باشند. اگر بخواهیم تحلیلی عمیق داشته باشیم اصلاح‌طلب‌ها تعیین‌کننده بوده و هستند. اگر اصلاح‌طلب‌ها وارد صحنه شده بودند میزان آرا در این حد نبود که مسئولان حتی از اعلام آن خودداری می‌کنند. در کنار این مسائل سازماندهی اصلاح‌طلبان اهمیت دارد در ۹۴ و ۹۶ ساختاری به‌وجود آمد که به عقیده من ساختاری قانونی و مردمی نبود. ما به شورای سیاستگذاری انتقاد داشتیم و دو میوه تلخ داشت و مجلس و شورا ثمره خیلی قابل قبولی نداشتند.

> **امروز نباید بر روی افراد بحث کنیم باید ساختار لازم و کارآمد فراهم شود؛ افراد مناسب برای مسند ریاست جمهوری در جریان اصلاحات زیاد هستند و می‌توان آنها را مطرح کرد، آقای ظریف از افراد مورد قبول جامعه است، اما با تمرکز بر افراد امکان دارد به آنها یا حتی سبد رای آنها در آینده آسیب بزنیم**

شرایط موفقیت در ۱۴۰۰ از دیدگاه شما به چه عواملی وابسته است؟

امروز نباید منفعل عمل کرد و اصلاح‌طلبان نباید افرادی را به‌عنوان قیم و برادر بزرگ و تصمیم گیرنده تعیین کنند. بزرگان ما در اصلاحات باید بنشینند و نظر بدهند. احزاب باید فعال عمل کنند و حضور داشته و به وحدت برسند. شرایط ما امروز سخت‌تر از دوم خرداد نیست در آن زمان هم اصلاح‌طلبان شرایط خوبی نداشتند، ولی دست به دست هم دادند و ائتلاف کردند در آن فضای مسدود و شکننده بود که اصلاح‌طلبان و نیروهای خط امام آن روز موفق شدند نفرات خود را به دولت برسانند و برای آنها رای بگیرند. شرایط ما امروز از آن زمان بهتر است. اگر اصلاح‌طلبان انسجامی دموکراتیک و معقول و منطقی ایجاد کنند، می‌توان با احترام گذاشتن به آرا و نظرات اصلاح‌طلبان در تمام کشور و با رسیدن به یک جمع بندی در ۱۴۰۰ موفق بود. اما باید توجه کرد بخشی از این موفقیت هم به عملکرد اصلاح‌طلبان در این یک سال بستگی دارد. اصلاح‌طلبان نباید حالت انفعالی پیدا کنند و نباید حالتی از وادادگی بر آنها عارض شود. کشور ما بعد از انقلاب نشان داده که نوساناتی سیاسی دارد و گاهی اصلاح‌طلبان و گاهی اصولگرایان در صحنه هستند. گاهی با وجود تمام امکانات برای اصولگرایان دیده‌ایم که اصلاح‌طلبی پیروز شده است مثل دوم خرداد ۷۶ و گاهی اصلاح‌طلبی برخلاف انتظار شکست می‌خورد. کشور و ملت ما امروز در حال بررسی و تحلیل و رصد عملکرد دو طیف است. البته بخشی از اقبال مردم به اصلاح‌طلبی به عملکرد دولت بر می‌گردد. اگر احزاب اصلاح‌طلب با قدرت وارد صحنه بشوند و از امروز شروع به برنامه‌ریزی کنند امید است جامعه متحول شود و وضعیت اصلاح‌طلبان از این حالت خارج شود. من عقیده ندارم اصلاح‌طلبی از دور خارج شده باشد، اکثریت مردم محتوا و آرمان اصلاح‌طلبی را قبول دارند و به‌دنبال اصلاحات هستند. اصلاح‌طلبان باید اصلاحات را ابتدا از خود شروع کنند و بعد به اصلاح جامعه و کمک به مردم بپردازند.

مطرح کردن آقای ظریف می‌تواند ایشان را به گزینه نهایی اصلاح‌طلبان برساند؟

دو نکته مطرح است ما امروز نباید بر روی افراد بحث کنیم باید ساختار لازم و کارآمد فراهم شود؛ افراد مناسب برای مسند ریاست جمهوری در جریان اصلاحات زیاد هستند و می‌توان آنها را مطرح کرد، آقای ظریف از افراد مورد قبول جامعه است، اما با تمرکز بر افراد خدای ناخواسته امکان دارد به آنها یا حتی سبد رای آنها در آینده آسیب بزنیم. مساله دیگر این است که ما در ارتباط با اشخاص نباید خوبی و اثرگذاری اشخاص را در یک جهت و یک سمت ملاک قرار بدهیم. باید دید در هر مسئولیتی چه نیازهایی از نظر مدیریت و سلایق و علایق مورد نیاز است، شاید فردی برای سمتی خوب و بهترین باشد ولی برای سمتی دیگر مناسب نباشد. موفقیت در یک سمت دلیل نمی‌شود که در سایر سمت‌ها نیز موفق باشند. ریاست جمهوری جایگاه حساسی است و باید کسانی که تجربه مدیریتی موفق دارند با سنجیده شدن تمامی ابعاد و جوانب معرفی شوند.

> **شرایط ما امروز سخت‌تر از دوم خرداد نیست، در آن زمان هم اصلاح‌طلبان شرایط خوبی نداشتند ولی دست به دست هم دادند و ائتلاف کردند در آن فضای مسدود و شکننده بود که اصلاح‌طلبان و نیروهای خط امام آن روز موفق شدند نفرات خود را به دولت برسانند و برای آنها رای بگیرند**

واکنش ضرغامی به ایده احمد توکلی درباره شفافیت در دفتر رهبری:

اگر رد شده، به معنای مخالفت با اصل شفافیت نیست

احمد توکلی دیر زمانی است که خود را از مباحث سیاسی دور و اهداف دیگری برای خود تعیین کرده است. او مؤسس و رئیس هیأت مدیره دیده‌بان شفافیت و عدالت است که به بررسی فساد در بخش‌های مختلف می‌پردازد و البته گاهی به ارائه راهکار هم می‌پردازد. ۲۶ مرداد بود که احمد توکلی گفت: من آذر ماه ۹۷ خدمت رهبری رسیدم و به ایشان گفتم که شما درباره شفافیت بالاترین و برترین حرف را زدید و هیچ‌کس بالاتر از شما حرفی نزده و نمی‌تواند هم بزند. شما فرمودید که مردم از همه چیز جز مسائل امنیتی و دفاعی باید مطلع باشند ولی امروز ما شاهد آن هستیم که حدود ۹۰ درصد این نامه‌ها که روی آن مُهر محرمانه زده می‌شود، بی‌خود است و توهم افراد است که باعث شده که فکر کنند مردم نباید از این مسائل مطلع شوند. من در آن دیدار به رهبری عرض کردم حالا که شما همچین حرفی زده‌اید، برای شفافیت از دفتر خودتان شروع کنید، آن‌وقت سازمان و نهادهایی مثل بنیاد مستضعفان هم دیگر نمی‌توانند از این مساله پیروی نکنند. ایشان آن زمان به من فرمودند که طرح شما چیست. من هم گفتم طرحی را تهیه کرده و تقدیم شما خواهیم کرد تا شفافیت از دفتر شما شروع شود که ایشان از گفته من استقبال کردند. وی افزود: پس از آن دیدار من با همراهی جمعی از کارشناسان زبده که عمده آنان را جوانان تشکیل می‌دادند، طرحی تهیه کرده و آن را تقدیم دفتر رهبری کردم. اتفاقا آن زمان جوانانی را که در تهیه این طرح ما را کمک کرده بودند هم خدمت رهبری معرفی کردم تا ایشان بدانند که چه نیروهای خوبی در همین گوشه و کنارها پیدا می‌شوند ولی متاسفانه در دفتر رهبری از این مساله و طرح ما برای شفافیت استقبال نشد و حقیقت اینکه من هم دیگر نرسیدم تا این مساله را با رهبری در میان بگذارم اما حتما آن را پیگیری خواهم کرد. حرف من این است که رهبری از این مسائل استقبال می‌کند ولی نیروهایش به هر دلیلی این کار را نمی‌کنند البته نیت بدی هم ندارند؛ چراکه دو فرد خیرخواه می‌توانند نظرهای مخالف هم داشته باشند. توکلی گفت: به عقیده من شفافیت برای ایجاد کامل در کشور ما احتیاج به زمان دارد. این‌قدر این ادبیات و این کلیدواژه باید تکرار شود تا برای همه‌جا بیفتد. ما در دیده‌بان شفافیت و عدالت در این مساله پیشگام بوده‌ایم و ظاهرا، مقوله تعارض منافع را نیز ما اولین سمنی بودیم که مطرح کردیم و بعد مسئولان دنبال آن رفتند. همین که مفهومی تحت عنوان شفافیت در ذهن جامعه به‌طور کامل ایجاد شود و شکل بگیرد، احتیاج به زمان دارد بنابراین نباید مأیوس شد. باید اجازه داد زمان بگذرد تا اگر مقوله‌ای شفاف نبود، همه نسبت به آن معترض شوند و فریاد بزنند که فلان چیز شفاف نیست.

واکنش ضرغامی به اظهارات توکلی

عزت‌ا... ضرغامی، رئیس اسبق صداوسیما در واکنش به اظهارات احمد توکلی درباره شفافیت در دفتر رهبری واکنش نشان داد و در حساب کاربری‌اش در توئیتر نوشت: «اگر طرحی تحت عنوان شفافیت، در دفتر رهبری بررسی و رد شده، به معنای مخالفت آنان با اصل شفافیت نیست. بلکه جامعیت و وجوه اجرائی آن طرح مورد تأمل قرار گرفته است، هرچند که ممکن است با همان جمع بندی و نظر کارشناسی هم مخالف باشیم.»

یادداشـــت

حرکت از امکان به وضعیت احتمال



مهدی مطهرنیا
آینده‌پژوه سیاسی و اجتماعی

ایالات‌متحده آمریکا به‌خوبی می‌دانست که پیش‌نویس قطعنامه شدید این کشور علیه ایران در شورای امنیت با رای منفی دو کشور روسیه و چین روبه‌رو خواهد بود. همانگونه که این رای منفی را در شورای حکام آژانس بین‌المللی انرژی هسته‌ای تجربه کرده بود. لذا این پرسش پیش می‌آید که چرا آمریکایی‌ها با وجود این پیش‌بینی تلاش داشت تا پرونده ایران را در شورای امنیت مطرح کند و قطعنامه ۲۲۳۲ را پیگیری نماید. لحن تند ترامپ نسبت به متحدان اروپایی خود و عملکردهای وی در ۳ ساله اخیر در ارتباط با سازمان‌های بین‌المللی و امثالهم تا حدود زیادی پایتخت‌های کشورهای اروپایی را نسبت به واشنگتن در یک موضع واگرایانه قرار داده است. در عین حال اروپایی‌ها به‌خوبی می‌دانند که تنها در کنار آمریکا و با آمریکا می‌توانند در نظام بین‌الملل و رقابت‌های موجود میان غرب و شرق زمینه‌های موفقیت بهتری را داشته باشند. لذا در عین رقابت، همکاری توامان با آمریکا را دنبال می‌کنند و از این جهت یک اتحاد مشترک را رقم می‌زنند. در این وضعیت به نظر می‌رسد آمریکا به دنبال چکاندن ماشه است اما این ماشه اگرچه به ظاهر بازگشت به تحریم‌ها را در چارچوب برجام دنبال می‌کند اما خود یک شرط لازم برای شکل بخشیدن به یک گام دیگر و آن احتمال کشیدن ماشه جنگ است. فراموش نکنیم آمریکایی‌ها این شکست را از این جهت به جان خریدند که بتوانند زمینه‌پروری و زمینه‌سازی مساعد را برای کشیدن ماشه دنبال کنند؛ ماشه‌ای که می‌توان مکانیسم ماشه برجام را در مرحله نخست در برداشته باشد که با چالش‌های متفاوتی روبه‌رو است و اتحادیه اروپا بالتبع با آن مخالف است. چراکه معتقد است که خروج آمریکا از برجام مساله کشیدن ماشه برای آمریکا را از مشروعیت خارج می‌کند. اما این پرسش پیش می‌آید که آیا اتحادیه اروپا به برجام متعهد می‌ماند یا به سوق دادن ترامپ به چکاندن ماشه جنگ می‌اندیشد؟ آیا در کنار تهران، پکن یا مسکو قرار می‌گیرد یا به تل‌آویو نزدیک شده و در نهایت با واشنگتن همراه خواهد شد. این پرسش‌ها بسیار معنادار است و می‌تواند اینگونه تعریف‌پذیر شود که اگر آمریکا در فشار حداکثری بر ایران تا آستانه انتخابات به یک برگ برنده دست پیدا نکند، تیم پمپئو که اکنون با روی کار آمدن آبرامز رویکرد جنگی بیشتری را پذیرفته در کنار کاپیتان مایک و نماینده وزارت خزانه‌داری آمریکا در بخش مربوط به ایران می‌توانند ترامپ را مجاب کنند که بهترین حرکت در این وضعیت آن است که آمریکا به سمت و سوی فشار بیشتر برای وادار کردن تهران وارد شود. در وضعیتی که نگاه جهان به صلح اعراب و رژیم صهیونیستی به توافقنامه‌ای است که میان تل‌آویو و ابوظبی بسته می‌شود ما شاهد وضعیتی باشیم که فشارهای بین‌المللی بر تهران افزایش پیدا کند و ایالات‌متحده آمریکا جهت‌گیری چکاندن ماشه برجام را به سمت و سوی چکاندن ماشه‌ای دیگر سوق دهد تا افکار عمومی را در این جهت آماده سازد. این امری محال نیست؛ اگرچه احتمال آن ضعیف است اما از وضعیت امکان به سمت احتمال سوق داده شده است.

دریـــچه

الهام امین‌زاده:

آمریکا توان اجماع‌سازی برای مکانیسم ماشه را ندارد

معاون حقوقی اسبق رئیس‌جمهور درباره شکست آمریکا در تمدید تحریم‌های تسلیحاتی ایران در نشست اخیر شورای امنیت گفت: بر اساس قطعنامه ۲۲۳۱ هم اکنون کلیه قطعنامه‌های سازمان ملل علیه ایران متوقف شده و در حال حاضر همه تحریم‌هایی که هست تحریم‌های یکجانبه آمریکا است. الهام امین‌زاده اظهار داشت: ایالات متحده همواره به دنبال مشروعیت بخشی به اقدامات خود از طریق سازمان ملل بوده و الان هم می‌خواهد همین کار را انجام دهد، زیرا تحریم‌های یکجانبه او از نظر حقوق بین الملل به‌طور کلی غیرقانونی است. وی افزود: آمریکا در حالی تلاش می‌کند مکانیسم ماشه را به کار گیرد که با توجه به خروج آمریکا از برجام و اقدامات غیرقانونی او در این پرونده هیچ ربطی به ایالات متحده پیدا نمی‌کند. این کارشناس مسائل حقوق بین الملل تاکید کرد: با توجه به اتفاقاتی که در ایالات متحده افتاده و این کشور به لحاظ نظام سیاسی و اجتماعی بسیار تضعیف شده و در حال حاضر دولت ضعیفی است، سران آمریکا تلاش کردند تا با تمدید تحریم‌ها در شورای امنیت یک برگ برنده برای مصارف داخلی خود داشته باشند. معاون سابق رئیس جمهور تصریح کرد: با توجه به اینکه آمریکا با ضعف‌های موقعیتی مثل خروج از برجام و نقض حقوق سیاه پوستان مواجه است، دیگر توان اجماع سازی بر سر مکانیسم ماشه در شورای امنیت را ندارد.

Pishkhan.com

آسیب کرونا بر اقتصاد جهانی

ویروس کرونا بیشترین آسیب را به اقتصاد کشور های جهان زد سازمان همکاری‌های اقتصادی و توسعه پیامدهای ناشی از بیماری کرونا را بزرگ‌ترین چالش اقتصادی جهان پس از بحران مالی سال ۲۰۰۸ اعلام کرده است. حتی گفته می‌شود که نرخ رشد اقتصادی جهان می تواند به نصف کاهش یابد.



گـــزارش

«آرمان ملی» اظهارات رئیس سازمان صداوسیما را بررسی کرد

از سرنوشت سروش درس بگیرید!

آرمان ملی - امید کاجیان: اصرار بر پرمخاطب بودن. این بهترین عنوانی است که شاید بتوان به سخنان اخیر علی عسگری رئیس سازمان صداوسیما نسبت داد. علی عسگری روز گذشته بار دیگر با اشاره به نظرسنجی‌های خاص سازمان بیان کرد که سازمانش بالای هشتاد درصد مخاطب دارد او با اشاره به نظرسنجی این نهاد می‌گوید: به لطف الهی، امروز رسانه‌ملی با وجود همه توطئه‌های آنها مشغول کار خودش است و در همین ایام اخیر، نظرسنجی‌ها نشان داد بالای ۸۰درصد مردم به سازمان صداوسیما توجه دارند و این یعنی دشمنان موفق نشده‌اند. علی عسگری اما نه فقط به اینکه همچنان صداوسیما را همه می‌بینند و دوست دارند می‌بالد و تاکید می‌کند که این رسانه کار خودش را می‌کند، بلکه از سویی شبکه‌های اینترنتی را نیز در کنار شبکه‌های ماهواره‌ای مورد حمله قرار می‌دهد و می‌گوید: حدود ۱۳۰ شبکه ماهواره‌ای با لهجه تهرانی در جغرافیای ایران پخش می‌شود تا افکار عمومی را به هر شکل به خود جلب کنند. رئیس صداوسیما همچنین با اشاره به تلاش‌های جبهه استکباری برای استفاده از شبکه‌هایی بر بستر اینترنت برای این جنگ رسانه‌ای گفت: هدف‌شان این است که صداوسیما را تخریب کنند تا افکار عمومی سمت آنها برود.

نگران از افکار عمومی

سازمان صداوسیما در حالی نگران حرکت افکار عمومی به‌سمت حتی شبکه‌های اینترنتی است که خود اکنون بسیاری از این شبکه‌ها را در انحصار دارد و فعالیت‌های تعداد زیادی از فضاهای اینترنتی برنامه‌ساز که زمانی می‌توانستند مستقل از رسانه ملی در فضایی بازتر کار خود را انجام دهند، نیز زیر مجوزها و نظارت‌های این نهاد درآمده است. انحصار رسانه ملی در شبکه‌های اینترنتی در حدی است که حالا اخباری از کنسل شدن برخی برنامه‌های اینترنتی به گوش می‌رسد یا برنامه‌هایی مثل ام‌شو مجید صالحی با محدودیت روبه‌رو می‌شود. سرویس‌های معروف پخش‌کننده فیلم اینترنتی، هم زیر انحصار صداوسیما قرار گرفته‌اند و امپراتوری این رسانه در تمامی بخش‌های سابقا مستقل ریشه دوانده است. به عبارتی، عسگری در شرایطی از شبکه‌های در بستر اینترنت می‌نالد که خود این سازمان بسیاری از آنها را به وسیله قدرت قانونی که در اختیار دارد از آن خود کرده و آنها را نیز به محدودیت درآورده است. گفته می‌شد سال‌ها پیش از این صداوسیما برای پیشبرد اهداف خودش از سایت‌هایی مثل آپارات، و فیلیمو و... شکایت کرده بود. اکنون نظارت این سازمان بر همین سایت‌ها فضا را برای رسانه ملی بیش از گذشته گسترده کرده است. همه اینها در حالی است که چند روز قبل برخی رسانه‌ها از فشار صداوسیما برای افزایش بهای اینترنت درصدد کمتر استفاده کردن مردم از شبکه‌های اجتماعی مانند اینستاگرام و... نیز سخن به میان آوردند؛ به این معنا که رسانه ملی برای آنکه مردم کمتر از شبکه‌های اجتماعی استفاده کند چاره کار را در برخی اعمال محدودیت‌های بیشتر در استفاده از اینترنت و شبکه‌های مجازی دیده است. بگذریم از این موضوع که این روزها برخی از لزوم فیلترینگ معدود شبکه‌های اجتماعی فیلتر نشده مانند اینستاگرام نیز سخن گفته و معتقدند باید محدودیت‌های بیشتری هم وضع شود.

مقایسه با سروش

اظهارات علی عسگری و البته ماجرای تاکید او بر استقبال امروز مردم از صداوسیما را شاید بتوان با مانورهای چند ماه پیش درباره پیام‌رسان سروش، در اوج آغاز فیلترینگ تلگرام مقایسه کرد. همان وقتی که سیدمیثم صالحی رئیس وقت پیام‌رسان سروش ضمن دفاع از فیلترینگ تلگرام با آب و تاب استقبال مردم از قابلیت‌های پیام‌رسان سروش را ستایش می‌کرد و دائم از کمی اعتبار و بودجه و همکاری‌های دولت می‌نالید. با این حال سروش در تمام این مدت نتوانست اعتماد تمامی مردم را به خود جلب کند و نه قابلیت‌های مطلوب یک پیام‌رسان را به خود بگیرد. از سویی فیلترینگ تلگرام و اینکه تمامی مسئولان، سروش را به عنوان شبکه اطلاع‌رسانی جایگزین خود معرفی کردند نیز کاری از پیش نبرد. با اینکه به نظر می‌آمد عزمی جدی برای جا انداختن این اپلیکیشن در ایران وجود دارد اما اکنون با گذشت ماه‌ها از فیلترینگ تلگرام، سروش ارتقای مناسبی نداشته است و تغییرات مدیریتی هم کار چندانی از پیش نبرد. فیلترینگ تلگرام، تبلیغات متعدد در رسانه‌ها و هزینه‌های فراوان در پیام‌رسان سروش جهت تقویت آن، هیچ یک به کار نیامد. اکنون هم رسانه ملی از طرق مختلف به نوعی همان خط و ربط را دنبال می‌کند. رسانه ملی از سویی با هزینه‌های بالا و تعداد پرسنل زیاد خود، خروجی صددرصد مطلوبی ندارد. از سویی در حالی علی عسگری، صداوسیما را با مخاطبین فراوان و هشتاد درصدی توصیف می‌کند که ملاکش نظرسنجی مشخص نیست. درست مثل زمان‌هایی که همه از اقبال فراوان مردم نسبت به پیام‌رسان سروش می‌گفتند (!). از سویی اقدامات اخیر این رسانه همچون پخش گفت‌وگوهای جانبدارانه، دعوت از مهمانانی که عجیب به نظر می‌رسد، سیاست نامتوازن درباره اطلاع رسانی پیرامون هواپیمای اوکراینی، افکار عمومی را بیش از هر زمانی نسبت به خود بدبین کرده است. همچنین اظهارات رئیس سازمان صداوسیما در مورد شبکه‌های اینترنتی یا ماهواره‌ای بی‌شباهت با زمانی نیست که پیام‌رسان‌های داخلی مانند سروش را در مقابل تلگرام قرار می‌دادند. فیلترینگ تلگرام و اعمال محدودیت برای شبکه‌های اجتماعی، دقیقا همان چیزی است که امروز در قامت برخی برنامه‌های اینترنتی می‌بینیم یا گلایه‌های عسگری از وجود شبکه‌های اینترنتی ماهواره‌ای. امروز عسگری نگران این شبکه‌هاست و از همین روست که بر آنها می‌تازد شبکه‌هایی که با بودجه‌ای به مراتب کمتر و پرسنلی اندک در مقایسه با سازمان عریض و طویل او کار می‌کنند. این در حالی است که یکی از چالش‌های همیشگی، نحوه نظارت بر سازمان صداوسیما و بودجه‌های اختصاص‌یافته به آن نیز هست. طرح مجلس دهم برای هیات امنایی کردن صداوسیما و نظارت بر صداوسیما از جمله این تلاش‌های نافرجام بود. بارها تلاش شد تا با ارائه راهکارهایی بتوان نظارت مجلس را بر صداوسیما افزون کرد تا این نهاد در خصوص هزینه‌ها، پاسخگو باشد. از همین روست که به نظر می‌آید باید با نگاهی بسیار واقع‌بینانه‌تر از آنی که امروز از مخاطبان خود می‌گوید نگریست. تلاش برای یافتن و فراهم کردن ذائقه مردم، حرکت به سمت صداقت بیشتر و صراحت بیشتر، بهبود برنامه‌ها از لحاظ کیفی و پرهیز از سیاسی‌کاری است که می‌تواند جایگاه این رسانه را ارتقا ببخشد و نه حذف یا حمله به منتقدان. از همین روست که اتفاقا این رسانه باید در برخی رویه‌های خود تجدیدنظر داشته باشد.

آرمان ملی
armanmeli.ir
سال سوم
شماره ۷۹۹
سه‌شنبه
۱۳۹۹•۵•۲۸
۲۸ ذی‌الحجه ۱۴۴۱/ ۱۸ اوت ۲۰۲۰

یادداشت

۷۰ درصد معتادان شغل دارند



آزاده اولیایی
کارشناس پیشگیری
از اعتیاد سازمان بهزیستی

امروزه اخراج کارمند معتاد پاک کردن صورت مساله است. محیط‌های کاری مکان مناسبی برای اجرای برنامه های پیشگیری از اعتیاد، فرهنگسازی برای تغییر نگرش و اصلاح باورهای غیرمعقول به مصرف مواد است. در محیط کار اگر فرد معتاد شود نه تنها به خود ضرر می‌رساند بلکه بر روی بهره‌وری ملی و سازمانی هم اثر می‌گذارد. بنابراین لازم است مدیران و کارفرمایان توجه ویژه‌ای را به برنامه‌های پیشگیری از اعتیاد داشته باشند. بسیاری از مدیران فکر می‌کنند با اخراج فرد معتاد مساله حل می شود، اما آنها در واقع صورت مسأله را پاک کرده‌اند، چراکه اخراج افراد حل مساله نیست. همه مصرف‌کنندگان مواد بیکار نیستند و شغل دارند. حدود ۷۰ درصد از مصرف‌کنندگان مواد شغل دارند، بنابراین برخلاف آن چیزی که مردم تصور می‌کنند همیشه بیکاری علت اعتیاد نیست و گاهی افراد به‌دلیل استرس‌های شغلی و فشارهای کاری یا دلایل دیگر به سمت مصرف مواد می‌روند. هر بیماری یک واکسن دارد و واکسن اعتیاد نیز آموزش است، ما قبل از وقوع هر مشکل باید محیط را واکسینه کنیم. آموزش واکسن بیماری اعتیاد است و این وظیفه صاحبان کار و مشاغل است که محیط خود را با آموزش های صحیح کارمندان واکسینه کنند. هر مدیری مسئول سلامت روان و اجتماعی در محیط کار است. بنابراین با اجرای آموزش های لازم برای کارکنان بر اساس نیازسنجی محیط کار می‌توان گام های موثری در جهت پیشگیری از اعتیاد برداشت. هیچ‌دو محیط کاری شبیه به هم نیست و جنس و ماهیت شغل‌ها متفاوت است. پس آموزش‌ها نیز باید مطابق با نیاز محیط کار باشد. بسیاری از ناهنجاری‌ها در محیط کار خودش می‌تواند زمینه ساز مصرف مواد در افراد (کارمندان و کارگران) شود. افرادی که مشغله ذهنی بسیار یا شغل های سنگین دارند، چون در جدال با آن مسأله در محیط کار ناموفق می‌شوند، تصور می‌کنند با مصرف مواد می‌توانند سرپوشی بر مشکلاتشان گذاشته و از آنها فارغ شوند. استرس‌های شغلی، مساله شیفت ها و نوبت‌های کاری، نزاع و درگیری بین همکاران یا درگیری با کارفرما، نبودن نظام منصفانه برای تشویق و تنبیه و...همگی می‌تواند از نظر روحی کارمند و کارگر را درگیر کرده و زمینه ساز اعتیاد آنها شود. در محیط‌های کاری در جهان آمارهای متفاوتی وجود دارد. اگرچه در ایران به این شکل بررسی و پژوهشی انجام نشده اما تحقیقات نشان می دهد افرادی که سوء مصرف دارند حدود ۳۰ درصد کارایی شان کمتر از دیگران و سه برابر ممکن است بیشتر از افراد دیگر اشتباه کنند. بنابراین به خاطر اینکه ضررهای مصرف مواد توسط کارمند به محیط وارد می شود، پس بهتر است قبل از اینکه افراد به مصرف مواد گرایش پیدا کنند جلوی این مساله را گرفت. آموزش مهارت‌های زندگی به اندازه تخصص فرد در محیط کار از اهمیت ویژه و بالایی برخوردار است، است باید در محیط کار نظام آموزشی، منسجم و منظمی را برای تغییر باورهای غلط کارمندان و کارکنان به همراه آموزش های مهارت های زندگی داشته باشیم. این درحالی است که ایجاد واحد مشاوره یا دعوت از روانشناس در محیط کار یا حتی تامین بخشی از هزینه های مشاوره و روانشناسی توسط صاحبان مشاغل و کارفرمایان برای اینکه کارکنان خودشان به این مراکز مراجعه کنند اهمیت و تاثیر بسیار زیادی دارد. اگر کارفرمایان قادر به هزینه در این بخش نیستند حداقل بر روی فرهنگسازی و سلامت روان کارمندان اقدام کرده و از آنها بخواهند برای سلامت خود ارزش قائل شوند تا بتوانند در برابر وسوسه و انتخاب های نادرست بهترین تصمیم را بگیرند و کار درست را به کمک یک روانشناس انجام دهند.

روی خط آرمان ملی

۸۸۷۶۰۱۷۶

گرانی و بیکاری

توان خرید مردم واقعا پایین آمده و در حال حاضر به دلیل گرانی لبنیات اکثر شیرهای تولیدی که تولید می کنند به دلیل اینکه گران شده خریداری نمی‌شود و بعد از چند روز شیرها ترش می‌شود و آخر سر هم دور ریخته می‌شود. گرانی و بیکاری واقعا سر به فلک کشیده است، آقای روحانی فکری اساسی برای این موضوع بکنید.

محمدی از تهران

خودروی فرسوده

بسیاری از خودروهای فرسوده همچنان در کلان شهر تهران جولان می‌دهند و مسافرکشی می کنند که برخی از آنها هیچ تضمینی برای جابه جایی مسافران ندارند و هر لحظه بیم حوادث ناگوار رانندگی وجود دارد. مسئولان برای جمع‌آوری این قبیل خودروها با جدیت اقدام کنند.

کاظمی از تهران

وضع اقتصادی

اوضاع وخیم اقتصادی هر روز بدتر از روزهای دیگر شده و تحمل مردم نیز هر روز کمتر می‌شود. مسئولان محترم، باور بفرمایید که در این اوضاع کرونایی و وضعیت اقتصادی حقوق‌ها تحت هیچ شرایطی کفاف مخارج سنگین هزینه‌ها را نمی‌دهد و باعث بروز مشکلات فراوانی در جامعه شده است و به قول معروف بیشتر مردم صورت خود را با سیلی، سرخ نگه می‌دارند.

رجبی از تهران

میوه

محصولات کشاورزی به ویژه میوه توسط واسطه ها و دلال ها از کشاورزان با قیمت ارزان خریداری و با قیمت گران در شهرها به فروش می‌رسد و مردم به محض مشاهده نرخ میوه‌ها در مغازه‌ها دچار شوک می‌شوند. رسیدگی به این موضوع وظیفه چه دستگاهی است؟

اصغری از گیلان

گزارش «آرمان ملی» از فاجعه‌ای خاموش؛ «قاچاق خاک جنگل‌های شمال»

خاک جنگل‌های وطن به باد می‌رود



حراج خاک هیرکانی کیلویی ۲ هزار تومان که تاکنون ۴۰ هکتار از جنگل‌های شمال به همین طریق، نابود شده است

«آرمان ملی» این موضوع را تا به نتیجه رسیدن از تمام دستگاه‌های ذیربط پی خواهد گرفت

آرمان ملی- منیره چگینی: بعد از اینکه غارت درختان و چوب جنگل‌های شمال باعث شد که بسیاری از این عرصه‌های طبیعی و ملی نابود شود، این روزها خبر از خاک فروشی سطح جنگل‌ها به میان آمده است. خاک فروشی پدیده جدیدی در کشور ما نیست و در سال‌های گذشته بسیاری از خاک جزایر جنوبی، خاک سرخ هرمز و خاک کف رودخانه‌های سیستان و بلوچستان به سایر کشورها بالاخص کشورهای عرب‌نشین حوزه خلیج‌فارس همچون امارات و قطر قاچاق شده است، مثلا در امارات که خاک آن آهکی است، این کشور برای ساخت جزایر مصنوعی و در قطر برای خشک کردن دریا استفاده می‌شد. اما این روزها قاچاقچیان خاک به جنگل‌های شمال کشور و هیرکانی هجوم برده‌اند تا خاک ارزشمند این جنگل‌ها را که برای حیات آن واکوسیستم منطقه موثر است به تاراج ببرند.

بر این اساس و به گفته یکی از قاچاقچیان خاک، مدل قاچاق از چوب به چوب و خاک تغییر پیدا کرده است، این قاچاقچی معتقد بود که خاک اطراف درختان موجود در جنگل هیرکانی به شدت خریدار دارد و به همین منظور هر فردی به هر نحوی می‌خواهد این خاک را جمع‌آوری کرده و به فروش برساند. خاک جنگل برای مصارف مختلفی به‌ویژه در حیاط منازل و استفاده در باغ‌ها و باغچه‌ها کاربرد دارد، اما باید مواظب بود که به‌دلیل هوموس بالا بیش از حد استفاده نشود. وی می‌گوید این مشتری است که قیمت خاک را تغییر می‌دهد، به‌عنوان مثال مشتری به‌دنبال خاک بسیار تیره اراضی جنگلی است که این خاک برای هر ۱۰ کیلوگرم تا ۴۰ هزار تومان به فروش می‌رسد، اما اگر مشتری خاک جنگل بدون هیچ‌شرایط خاصی را بخواهد، می‌تواند تا هر ۱۰ کیلوگرم ۲۰ هزار تومان نیز خریداری کند. این فروشنده غیرمجاز خاک‌های جنگلی به این نکته اشاره کرد که بیشتر ایستگاه‌های نگهبانی بر روی چوب حساس هستند و خاک برای بسیاری از آنها اهمیتی ندارد. وی گفت: خرید و فروش خاک‌های جنگلی در چند ماه اخیر رونق مناسبی پید کرده است، البته این موضوع در بهار و تابستان هر سال بهتر از نیمه دوم سال است.

قانون حفاظت از خاک

در ۳۱ تیر ۹۷ و در صحن علنی مجلس دهم، نمایندگان مجلس مصوب کردند که انتقال و فروش خاک به خارج کشور ممنوع است و مجازات آن را نیز تعیین کردند. نمایندگان در ارتباط با لایحه حفاظت از خاک، با ماده ۲۱ این لایحه با ۱۷۱ رأی موافق، ۱۲ رأی مخالف و ۶ رأی ممتنع از مجموع ۲۲۱ نماینده حاضر در صحن موافقت کردند. مرتکب به یک یا دو مورد از مجازات تعزیری درجه (۵) محکوم می‌گردد. تشخیص ماده معدنی برعهده وزارت صنعت، معدن و تجارت است و برای خروج خاک معدنی از کشور اخذ مجوز توسط وزارت مذکور الزامی است.

نقش خاک جنگل در اکوسیستم

در رابطه با آثار مخرب خاک جنگل فروشی، یک عضو انجمن علمی جنگلبانی به «آرمان ملی» می‌گوید: طبق تحقیقاتی که در این رابطه انجام دادیم، در یک سال، پنج و نیم تن لاشبرگ یا لاشریزه (که از شاخه، برگ و پوست درختان است) برروی خاک یک هکتار از مساحت جنگل‌ها می‌ریزد که از این میزان سه و نیم تن آن با گذشت سال‌ها تبدیل به خاک می‌شود. دکتر محمد امینی در ادامه خاطرنشان می‌کند: این خاک مرغوب اسفنجی چندین نقش مهم را در طبیعت و حیات جنگل‌ها ایفا می‌کند، اولین نقش آن گرفتن شدت تخریبی قطرات باران است که اگر باران روی خاک لخت سقوط کند قدرت تخریبی آن برای خاک بسیار بالاست و لاشبرگ اجازه تخریب خاک جنگل را نمی‌دهد. دومین اثر این خاک، اجازه پیوستن قطرات باران را به هم نمی‌دهد تا تبدیل به روان آب سطحی شوند. سومین اثر این نوع خاک در نفوذ آب باران به لایه‌های پایینی خاک است و جذب آب باران را راحت‌تر می‌کند. اثر دیگر این خاک در مرطوب نگاه داشتن خاک است که باعث تنظیم رطوبت هوای اطراف جنگل می‌شود محیط را مرطوب نگاه می‌دارد. نقش دیگری که این خاک ایفا می‌کند، تغذیه‌ای برای موجودات خاکی مانند کرم‌های خاکی است که این آب وارد خاک می‌شود و با عناصر شیمیایی ترکیب خواهد شد و باعث تغذیه کرم‌های خاکی می‌شوند که این موجودات مقدار زیادی از عناصر غذایی را در خاک ایجاد می‌کنند و فعالیت آنها باعث اصلاح فیزیک و شیمی خاک خواهد شد و حیات این موجودات بستگی به خاک اسفنجی دارد. وی معتقد است که اگر این خاک‌های اسفنجی برداشته شود، جنگل به خاک سفت می‌رسد و آثار مذکور حذف خواهد شد. خاک جنگل که توسط لاشبرگ‌ها تشکیل شده، عمق زیادی دارند و باعث می‌شود اثرات حفاظتی خاک افزایش پیدا کند و موجودات زیادی روی این خاک زندگی می‌کنند مثل قارچ‌ها. پس خاک جنگل بستر حیات جنگل است و مانند خاک گلدان اثر تغذیه‌ای ندارد. اگر در هر هکتار و در طول زمانی یک سال، سه ونیم تن خاک‌سازی به‌طور طبیعی صورت می‌گیرد، دو تن بقیه خوراک عناصر طبیعی مثل پرندگان و موجوداتی که حیات‌شان وابسته به خاک است، می‌شود.

خاک جنگل سرمایه ملی است

این استاد دانشگاه منابع طبیعی با اشاره به اینکه اگر شدت برداشت خاک جنگل زیاد باشد، اکوسیستم آن به‌هم خواهد خورد و جنگل قادر نیست، این برداشت را به‌صورت طبیعی ترمیم نماید، می‌افزاید: شما اگر یک یا دوبیل خاک از جنگل برداشت کنید اتفاق خاصی رخ نمی‌دهد، چون قدرت ترمیم و بازسازی جنگل بسیار بالاست، اما اگر سرعت برداشت از سرعت خاک‌ساز بیشتر باشد، روند تخریبی برای جنگل آغاز می‌شود. در بحث اقتصادی نیز باید به این موضوع اشاره کنیم که تمام عناصر طبیعت (پرندگان، بارش باران، درخت و بستر خاک) دست به دست یکدیگر می‌دهند و به‌صورت زنجیره منظم تا خاک تولید شود که ارزشمندترین سرمایه ملی است.

کاهش سطح کیفی جنگل‌های شمال

چندی پیش یک عضو هیات علمی موسسه تحقیقات جنگل‌ها و مراتع کشور اعلام کرد که در ۴۰ سال گذشته نیمی از جنگل‌های شمال نابود شده است، از این استاد دانشگاه درباره این ادعا سوال پرسیدیم و او با رد آن می‌گوید: طبق محاسبات و آمارهایی که در اختیار داریم، در هر ۱۰ سال ۱۴۰ هزار هکتار از جنگل‌های شمال از بین می‌رود که به اندازه تخریب ۴۰ هکتاری در روز است، ولی مساحت جنگل‌ها به نصف نرسیده است. ما در ۴۰ سال گذشته دومیلیون هکتار جنگل در شمال کشور داشتیم که در طول این ۴۰ سال جنگل کاری نیز صورت گرفته و طبق آمار، خیلی از مساحت آن کم نشده است، اما زمانی که ما بر روی مساحت صحبت می‌کنیم باید به نقش تخریب جنگل‌ها در ابعاد کیفی نیز اشاره کنیم که کیفیت جنگل‌های شمال به شدت افت پیدا کرده است. یعنی در بسیاری از مناطق جنگل‌ها از حالت چند لایه‌بودن درختان به یک لایه افول کرده و پایداری و تجدید حیات آن کاهش پیدا کرده است و یکپارچگی اکوسیستم‌ها از بین رفته است. بنا بر آمار تخریب‌های کیفی رخ داده است، اما مساحت آن نصف نشده است.

«آرمان ملی» از آخرین وضعیت شیوع کرونا در کشور گزارش می‌دهد

سه رویداد مهم در آستانه پاییز سخت

تاکید بر برگزاری کنکور، مراسمات عزاداری و بازگشایی مدارس با واقعیت‌های جامعه

آرمان ملی: زمان بسیار کمی تا برگزاری سه رویداد مهم کشور، کنکور، مراسمات عزاداری دهه محرم و بازگشایی مدارس و دانشگاه‌ها باقی مانده و در این رابطه تاکید کارشناسان و مسئولان، بر کاهش اجتماعات به‌عنوان اصل قطع زنجیره شیوع کرونا است. کنکور که قرار است در تاریخ ۲۹ مرداد تا یکم شهریور برگزار شود، ظاهرا این رویداد یک‌میلیون نفری در فضای باز مصلی در تهران و ورزشگاه‌ها در شهرستان‌ها برگزار خواهد شد. مراسمات عزاداری محرم نیز بدون حرکت دسته‌های عزاداری و شاید در مکان‌های روباز شهرداری برگزار شود و تصمیم آموزش و پرورش برای آغاز سال تحصیلی ۱۳۹۹ – ۱۴۰۰ بر کلاس‌های حضوری در مناطق سفید، برپایی کلاس‌های نیمه حضوری و نیم دیگر آنلاین در مناطق زرد کشور و آموزش آنلاین در مناطق قرمز کشور است. این سه رویداد در چند وقت گذشته چالش برانگیزترین موضوعات در زمان شیوع کرونا بوده است. به اعتقاد کارشناسان بیش از ۲۵ میلیون نفر جمعیت در این سه رویداد مهم شرکت خواهند داشت و همین امر باعث شیوع بیشتر کرونا در آستانه پاییز سخت ۹۹ که ویروس آنفلوآنزا در کنار کرونا، سلامت جامعه را تهدید می کند خواهد شد.

درخواست لغو تجمعات

روز گذشته دکتر رضا ملک‌زاده، معاون تحقیقات و فناوری وزارت بهداشت، درمان و آموزش پزشکی خواستار توقف برپایی هرگونه تجمعات و بازگشایی حضوری مدارس و دانشگاه‌ها در شرایط فعلی کشور شد و گفت: در صورتی که این تجمع‌ها و بازگشایی‌ها اجرا شود شاهد شیوع نگران کننده کرونا در فصل پاییز خواهیم بود. ملک زاده معتقد است که با شیوع مجدد آنفلوآنزا در فصل پاییز شاهد افزایش بیشتر بیماری کرونا خواهیم بود و با برگزاری تجمعات و بازگشایی مدارس و دانشگاه ها، این روند سرعت بیشتری گرفته و بیماری شیوع بسیار نگران کننده خواهد داشت. نگرانی اصلی ما برگزاری تجمعات عزاداری در ماه محرم است و بعد از آن بازگشایی مدارس و دانشگاه ها است، مجموعه این موارد می‌تواند بحران جدی درمورد شیوع کرونا در کشور ایجاد کند. وی به مردم توصیه کرد عزاداری را از طریق فضای مجازی یا به‌صورت خانگی برگزار و از برپایی تجمعات عزاداری در فضاهای بسته یا حتی باز خودداری کنند که این کار می‌تواند سبب انتشار بیشتر بیماری کرونا شود.

آخرین آمار کرونا

زمانی که به آمار روزانه کرونا مراجعه می کنیم، آن زمان این نگرانی بیشتر جای تأمل دارد، در شرایطی که در چند ماه گذشته روند کاهش محسوسی در تعداد مبتلایان و مرگ و میر شاهد نبودیم و از اسفند ۹۸ تا ۲۷ مرداد ۹۹، بیش از ۳۴۵ هزار نفر در کشور به کرونا مبتلا شده‌اند و مجموعه جان باختگان در آستانه رسیدن به ۲۰ هزار نفر است. همانگونه که سخنگوی وزارت بهداشت اعلام کرده، هیچ‌استانی در وضعیت سفید قرار ندارد و از یکشنبه (۲۶ مرداد) تا دوشنبه (۲۷ مرداد ۹۹) دوهزار و ۲۴۷ بیمار جدید مبتلا به کووید ۱۹ در کشور شناسایی شد که یک‌هزار و ۲۵۵ نفر از آنها بستری شدند. همچنین در این مدت ۱۶۵ بیمار جان خود را از دست دادند و ۳۷۷۳ نفر از بیماران مبتلا به کووید ۱۹ در وضعیت شدید این بیماری تحت مراقبت قرار دارند. سیما سادات لاری با اشاره به استان‌های در وضعیت قرمز کرونا گفت: استان‌های مازندران، تهران، قم، گلستان، خراسان شمالی، اردبیل، اصفهان، البرز، خراسان رضوی، کرمان، سمنان، آذربایجان شرقی، مرکزی، یزد و گیلان در وضعیت قرمز قرار دارند. همچنین استان‌های فارس، ایلام، لرستان، هرمزگان، زنجان، قزوین، آذربایجان غربی، بوشهر، همدان، چهارمحال و بختیاری و کهگیلویه و بویراحمد هم در وضعیت هشدار قرار دارند.

کمترین منطقه کرونایی تهران

تهران در شرایطی در وضعیت قرمز قرار دارد که منطقه ۱۷ رتبه نخست مقابله با بیماری کرونا را در میان همه مناطق ۲۲ گانه تهران کسب کرده و این در حالی است که منطقه ۱۷ علاوه بر تراکم زیاد جمعیت دارای مراکز خرید و فروش بزرگ و معضل نفوذناپذیربودن معابر است. در این رابطه محمود کلهری، شهردار منطقه ۱۷ تهران اعلام کرد که این منطقه با وجود متراکم‌بودن جمعیت، کمترین میزان ابتلا به کرونا را در میان مناطق ۲۲ گانه تهران داشته است. روزانه ۴۰ لیتر مواد ضدعفونی کننده به نواحی مختلف شهرداری ارائه می‌شود علاوه بر آن کلانتری و بیمارستان‌های منطقه نیز از ارائه مواد ضدعفونی کننده توسط شهرداری محروم نبوده‌اند به‌طوری که از ابتدای شیوع کرونا تاکنون ۱۷ هزار لیتر مواد ضدعفونی کننده سطوح برای معابر، اداره‌ها و آموزشگاه‌ها از سوی شهرداری تهیه و مصرف شده است.

شناسایی دانش آموزان چاق



وزیر آموزش‌وپرورش دستورالعمل پروژه «کنترل وزن و چاقی دانش آموزان با رویکرد ترویج سبک زندگی فعال و سالم» را ابلاغ کرد. در متن ابلاغیه محسن حاجی میرزایی آمده است: افزایش وزن و چاقی نه‌تنها سلامت کودکان و نوجوانان را در طول تحصیل به خطر می‌اندازد، بلکه بر زندگی آنان در آینده تاثیرگذار است و آنها را با مشکلات بهداشتی، سلامتی و شیوع بیماری‌های غیرواگیر مواجه خواهد نمود. به همین منظور وزارت آموزش‌وپرورش مصمم است پروژه «کنترل وزن و چاقی دانش‌آموزان با رویکرد ترویج سبک زندگی فعال و سالم» را تدوین و از رهگذر اجرای آن نقش مؤثری در تامین سلامت عمومی امروز و آینده جامعه ایفا نماید. ضمن ارسال دستورالعمل پروژه «کنترل وزن و چاقی دانش آموزان با رویکرد ترویج سبک زندگی فعال و سالم» انتظار می‌رود کلیه همکاران پرتلاش وزارت آموزش‌وپرورش که دغدغه اصلی آنان برابر آموزه‌های سند تحول بنیادین، پرورش دانش‌آموزانی مؤمن، سالم، دانا، توانا، خودباور، بانشاط، امیدوار و شجاع است.

انتقال انبارهای نفت به خارج شهر



رئیس کمیته بودجه شورای شهر تهران، خواستار انتقال انبارهای نفت منطقه شهران در شمال غرب تهران شد و اعلام کرد تانکرهای حامل سوخت از این انبار، دقیقا از وسط این منطقه شهری عبور می کنند. مجید فراهانی، درباره جلسه اخیر شورای شهر تهران درباره ایمنی انبارهای نفت شهران، گفت: قرار شد یک مسیر در ضلع شرقی انبارهای نفت احداث شود تا تانکرها از آن مسیر تردد کنند و دیگر وارد مسیر شهری نشوند. بنزین، گازوئیل و نفت سفید از پالایشگاه شهرری از خطوط لوله‌ای زیرزمین به شهران منتقل شده و بعد از آن، سوخت از طریق تانکرها برای تزریق به پمپ بنزین‌های سطح شهر بارگیری می‌شود.

فروش سوالات کنکور



معاون اجتماعی پلیس فتا ناجا هشدار داد: افراد سودجو با راه‌اندازی سایت‌های جعلی و تبلیغات مختلف در فضای مجازی مبنی بر فروش و واگذاری سوالات کنکور مترصد کلاهبرداری از متقاضیان هستند. سرهنگ رامین پاشایی اظهار کرد: با توجه به نزدیک شدن به ایام برگزاری کنکور سال ۱۳۹۹ افراد کلاهبردار با طراحی پلت فرم های مجرمانه در فضای مجازی مدعی دسترسی و واگذاری سوالات کنکور به داوطلبان متقاضی هستند. تاکنون تعدادی افراد مجرم در استان های مختلف کشور از جمله فارس، کردستان، آذربایجان شرقی، کرمانشاه و خوزستان که با راه‌اندازی سایت‌ها و کانال‌هال مختلف در بستر شبکه‌های اجتماعی و تبلیغات فریبنده در این خصوص درصدد کلاهبرداری برای فروش سوالات کنکور بودند، شناسایی و دستگیر شدند.

کوتاه

کربلا تا ۱۳ محرم بسته است

آرمان ملی: فرماندهی پلیس کربلا از بسته شدن تمام ایست‌های بازرسی به روی زائران و شهروندان تا ۱۳ محرم خبر داد. علاء النائمی، سخنگوی فرماندهی پلیس کربلا گفت: فرماندهان امنیتی در کربلا نشست ویژه‌ای را برای بررسی طرح ماه محرم برگزار کرده و تصمیم گرفتند پیشنهادات کمیته بحران برای مقابله با کرونا از جمله بستن تمام ایست‌های بازرسی از تمام محورها به روی زائران را اجرا کنند. ما از شهروندان تمام استان‌ها می‌خواهیم به کربلا سفر نکنند؛ چراکه تمام ورودی‌های استان به طور کامل بسته است.

محدودیت در محله جماران

آرمان ملی: رئیس کمیسیون شهرسازی و معماری شورای شهر تهران که به عنوان نماینده شورای شهر در جلسه کمیته های فنی برای بررسی موضوع طرح تفصیلی محله جماران حضور داشت، در توییتر خود از تصمیم شورای عالی شهرسازی مبنی بر عدم لغو محدودیت ارتفاعی محله جماران خبر داد. در متن توئیت محمدسالاری آمده است: شورای عالی شهرسازی و معماری ایران، تصمیم به عدم حذف محدودیت ارتفاعی محله جماران گرفت و بر حفاظت و صیانت از بافت قدیمی و سنتی این محله تاکید کرد.

کتابخانه ملی تعطیل شد

آرمان ملی: براساس مصوبه شورای معاونین، کتابخانه ملی ایران از امروز (۲۸ مردادماه) به‌منظور جلوگیری از شیوع ویروس کرونا تا اعلام تغییر وضعیت، توسط ستاد کرونا تعطیل شد. برهمین اساس به اطلاع اعضای کتابخانه ملی می‌رساند که تالارهای کتابخانه ملی در این مدت هیچگونه خدمات حضوری ارائه نخواهند داد. بدیهی است تداوم تعطیلی تالارها منوط به اعلام وضعیت، توسط ستاد مقابله با کرونا خواهد بود.

ورود کرونا به شیرخوارگاه‌ها

رئیس کمیته پیشگیری از بیماری‌های واگیردار سازمان بهزیستی کشور با اشاره به آلوده شدن برخی شیرخوارگاه‌ها و مراکز شبه‌خانواده به کرونا گفت: خوشبختانه هیچ موردی از فوت در این مراکز گزارش نشده است. محمد نفریه افزود: البته از ابتدای شیوع کرونا تا امروز گزارشاتی از فوت مددجویان در مراکز سالمندان، معلولان ذهنی و بیماران روانی مزمن داشته‌ایم، اما تاکنون خوشبختانه با وجود اینکه برخی مراکز شبه خانواده و شیرخوارگاه‌ها آلوده شده‌اند تا این لحظه هیچ آمار مرگ و میری در این مراکز گزارش نشده است.

واکنش به تغییر نام معابر

ایلنا: غلامحسین آرام، معاون هماهنگی امور عمرانی فرمانداری تهران درباره تغییر نام برخی از خیابان‌ها مانند کوچه قائم‌مقام فراهانی به اسم مرحوم روح‌الله رجایی توسط اعضای شورای شهر گفت: به‌طور معمول برای قرار دادن نام اشخاص بر روی یک خیابان بی‌نام استعلام‌هایی باید صورت بگیرد تا از لحاظ فرهنگی، مذهبی و ... مشکل خاصی وجود نداشته باشد. در کمیسیون نامگذاری همه این مراحل انجام می‌شود و پس از آن در صحن شورا بررسی و تصویب می‌شود. مصوبه شورا در هیات تطبیق بررسی شده و چنانچه خلاف ضوابط و مقررات و آیین‌نامه‌های داخلی نباشد، نظر تاییدیه هیات تطبیق را دریافت می کند

دستگیری عامل پیش‌فروش واکسن کرونا

آرمان ملی: رئیس پلیس فتای تهران از دستگیری فردی که در فضای مجازی واکسن کرونا را پیش فروش می کرد، خبر داد. سرهنگ داود معظمی گودرزی اظهار کرد: د ۲۵ مرداد ماه فردی در فضای مجازی پیش فروش واکسن کرونا را تبلیغ و با دریافت مبلغ ۳۰ میلیون ریال وعده تحویل آن را در آبان و آذرماه به کاربران فضای مجازی داد. این فرد ۳۵ ساله و ساکن غرب تهران است و انگیزه خود را از تبلیغ واکسن کرونا سرگرمی اعلام کرد که متاسفانه همین سرگرمی با احساسات و روح و روان مردم به ویژه خانواده‌هایی که بیمار کرونایی داشتند بازی کرده بود.

هشدار مصرف بی‌رویه آب

میزان: رئیس کمیسیون سلامت و محیط زیست شورای شهر تهران نسبت به مصرف بی‌رویه آب در تهران از سوی پایتخت‌نشینان هشدار داد. زهرا صدراعظم نوری افزود: مصرف آب باید مدیریت شود و مردم باید در بهینه و درست مصرف منابع آبی کوشا باشند. به مردم توصیه می کنیم که منابع آبی را درست مصرف کنند و از شستشوی بی رویه و مصرف بی رویه آن خودداری کنند.

بیشترین شکایت محیط زیستی

ایسنا: معاون مدیرکل و رییس اداره حفاظت محیط زیست شهر تهران با اشاره به ضرورت بررسی شکایت‌های محیط زیستی، گفت: براساس بررسی به‌عمل آمده از شکایت‌های محیط زیستی واصله چهار ماهه ابتدای سال جاری، بیشترین شکایت ثبت شده مربوط به مناطق ۳، ۱۸، ۱۹ و ۲۱ تهران بوده است. فاطمه برنا اظهار کرد: پسماند و ساخت و ساز غیرمجاز از دیگر موضوعات مورد شکایت شهروندان در این مدت بوده است.

Pishkhan.com

آرمان ملی
سال سوم
شماره ۷۹۹
armanmeli.ir
سه شنبه
۱۳۹۹•۵•۲۸
۲۸ ذی‌الحجه ۱۴۴۱ / ۱۸ اوت ۲۰۲۰

گزارش

رئیس جمهور در نشست مدیران ارشد صداوسیما:

واقعیت را درباره شرایط دولت به مردم بگویید

ادامه از صفحه ۲/

■ امروز به مردم می‌گوییم به ادارات مراجعه نکنید و از طریق فضای مجازی و دیجیتال تماس‌ها را انجام دهید. اگر زیرساخت دیجیتال ما همان زیرساخت ۷ یا ۸ سال پیش بود آیا می‌توانستیم از مردم بخواهیم که از طریق فضای مجازی استفاده کنند. مقایسه کنید این موبایل هوشمند نسبت به آن زمان چقدر بوده است، ۳۰۰هزار یا حداکثر ۵۰۰هزار بوده درحالی که الان ۷۰میلیون است که قابل مقایسه نیست.

■ حرکتی که در فضای مجازی انجام گرفته و توانمندی ما سی و چند برابر شده است، کاری که در شبکه ملی اطلاعات انجام گرفته و اقدامات دیگر و زیرساخت‌هایی که انجام گرفته خیلی کمک کرد که بتوانیم بسیاری از کارهای اداری را انجام دهیم. اینکه ۲۱میلیون خانوار که می‌خواهند وام بگیرند بدون مراجعه به هیچ بانکی بتوانند وام خود را از طریق فضای ارتباطات مجازی بگیرند و فضای مجازی توانست تحمل کند این کار خیلی بزرگی است.

■ ما کشوری با جمعیت بیش از ۸۰میلیون هستیم که ۲۰میلیون نفر در کلاس درس هستند، اگر حوزه‌ها و پیش‌دبستانی را هم اضافه کنیم این عدد از ۲۰میلیون هم بالاتر می‌رود بنابراین یکی از خدمات مهمی که دولت ارائه می‌کند خدمت آموزش است مثل خدمت بهداشت و درمان، در این زمینه اگر کاری انجام نمی‌شد معنی آن این بود که دانشجویان ما یک سال از درس عقب بمانند یعنی یک ترم، دو ترم یا حتی یک سال تعطیل، که این از لحاظ روحی و روانی برای جوانان ما سنگین است و از لحاظ زندگی هم برای آنها میسر نبود و یک سال از زندگی عقب می‌افتادند.

روایت از شنبه‌ای که رسانه‌ها ساختند

■ دشمنان در همان روزهای اولیه شیوع کرونا اصرار داشتند و به افکار عمومی فشار آوردند که کشور را به تعطیلی بکشانند. اگر کشور را می‌توانستند به تعطیلی بکشانند و اگر ستاد ملی نبود شاید خیلی مشکلات داشتیم.

■ در همان روز اول و در همان اولین جلسات در این زمینه تصمیم گرفته شد که البته همان تعبیری که من کردم که طور دیگر آن را در رسانه‌ها تغییر دادند و گفتند که رئیس جمهور گفته از شنبه همه چیز عادی می‌شود درحالی که من گفتم از شنبه همه چیز در روال معمول و عادی خودش است، مگر مواردی که ستاد ملی کرونا می‌گوید. من آن طرفش را تاکید می‌کردم که هیچ نهاد و هیچ فرد دیگر حق ندارد تصمیم بگیرد. چرا همه استان‌ها برای خودشان تصمیم جداگانه می‌گرفتند درحالی که هیچ استانی نمی‌تواند برای استان خود تصمیم بگیرد و مرکزیت ستاد ملی کرونا است که تصمیم‌گیری می‌کند.

■ در سالگرد دولت هستیم و آخرین هفته دولت تدبیر و امید را اولین هفته شهریور داریم و سال آینده دولت جدید سر کار خواهد بود. معمولا آغاز دولت که می‌خواهد فعال شود هفته دولت هم هست مثل سال ۹۲ که برای ما بود بنابراین این آخرین هفته دولت در این ۸ ساله است و من اشاره می‌کنم صدا و سیما که باید ملجاء باشد و سخن حق باید از آنجا شنیده شود، البته شما حق انتقاد دارید باید هم از دولت انتقاد کنید. همه ما نقص و ایراد و اشکال داریم هیچ کدام معصوم نیستیم و انتقاد هم باید شود.

نقد نباید به یاس تبدیل شود

■ اما انتقاد نمک طعام است زیاد که بریزید آن غذا را نمی‌شود خورد. یعنی از اول شروع کنید به نقد، نقد تبدیل می‌شود به یاس. نقد نباید تبدیل به یاس جامعه شود نقد باید وسیله‌ای برای بهبود باشد. شما کاری اگر اشکال دارد باید آن را رفع کنید یعنی نقد کنید بگویید چرا این گونه است باید این گونه شود و راهکار بدهید.

■ نقد کردن باید مثل قول سدید باشد. و صداوسیما باید در راس رسانه‌ها چنین عمل کند. یعنی با قول سدید موجب اصلاح کشور و جلوگیری از خطاهای ما باشد. واقعیت و شرایط دولت را باید مردم بدانند و بدانند ما با چه شرایطی کشور را تحویل گرفتیم و در شرایطی هستیم.

■ من از رسانه ملی می‌خواهم به مردم بگویند که دولت در چه شرایطی قرار دارد و بگویند که در این شرایط چه کارهایی از سوی دولت انجام شده است. خدمات دولت را هم بگویند. وضعیت ما را هم بگویند. واقعیت را به مردم بگوییم، هم مثبتش را بگوییم هم اگر جایی اشکالی است به مردم بگوییم.

■ یکی از آثار کرونا که شر زیادی برای ما داشت اما این بود که خیری هم داشت و صداوسیما و دولت را مقداری به هم نزدیک کرد. این نزدیکی می‌تواند به ما کمک کند. معنای این رفاقت و نزدیکی این نیست که صداوسیما دولت را نقد نکند نه! اصلا برای نقد کردن از این دولت نقدتر نداریم!

■ (خطاب به مدیران ارشد صداوسیما) شما از دولت نقد نکنید از چه کسی می‌خواهید نقد کنید؟ جز دولت چه کسی را اصلا می‌توان نقد کرد؟ سخت است از قوای دیگر یا مثلا نیروهای مسلح که باید به خاطر جایگاهشان، ابهتشان حفظ شود، نقد کنید.

■ پس من هیچ انتظاری ندارم که صداوسیما از دولت نقد نکند یا کسی در آن از وزرا نقد نکند اما بگوییم که شرایط دولت چگونه است و خدمات دولت را هم بگویید. شما باید نقد کنید که کارتان پیش برود وگرنه که بدون نقد نمی‌شود.

■ بزرگ‌ترین طرح محیط‌زیستی تاریخ ما الان در دریاچه ارومیه در غرب کشور در حال انجام است که با اتمام آن در غرب کشور تحولی ایجاد می‌شود. این قرن ۵۷ سالش در اختیار طاغوت بود و ۴۳ سال آن هم در اختیار انقلاب اسلامی است. بروید و خودتان این دو دوره را از لحاظ سازندگی و آبادانی مقایسه کنید، ببینید چه کسی چه کارهایی انجام داده است.

■ صداوسیما طبق قانون اساسی برای آزادی بیان و نشر افکار در چارچوب موازین اسلام و حفظ امنیت ملی است. پس صداوسیما یک رسانه فراجناحی است باید صدای همه نظام و دولت و مردم باشد.

رئیس بخش اپیدمیولوژی و آمار زیستی انستیتو پاستور ایران:

به زندگی با کرونا عادت کنیم

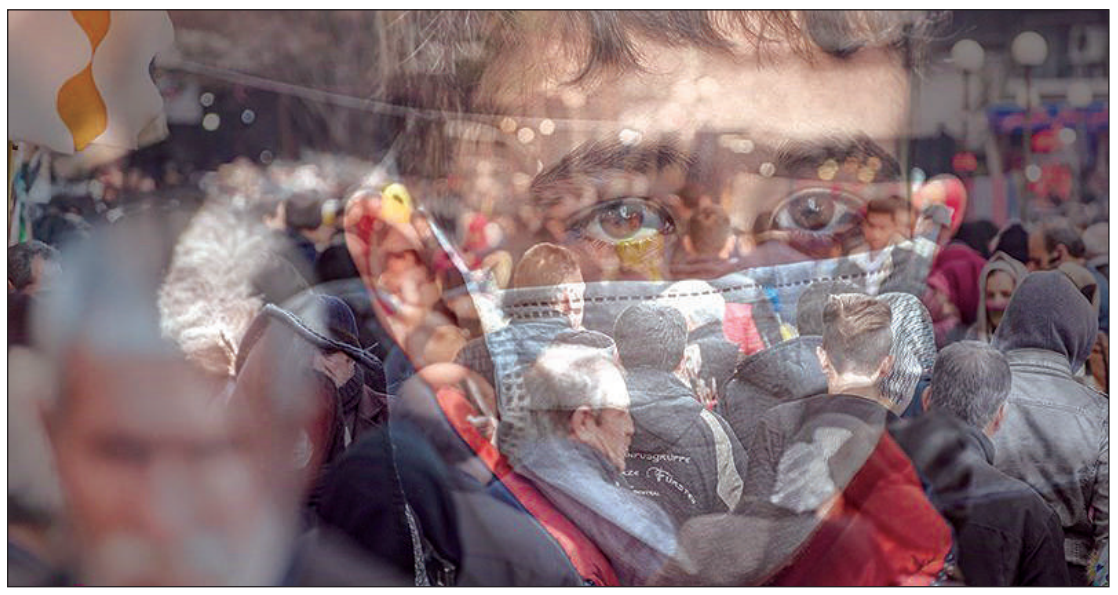

رئیس بخش اپیدمیولوژی و آمار زیستی انستیتو پاستور ایران با اشاره به ابهامات واکسن کرونا در دنیا، تاکید کرد که همچنان باید به زندگی با کرونا عادت کنیم. احسان مصطفوی با اشاره به بیماری کرونا و با بیان اینکه چارچوب روند این بیماری از قاره و منطقه‌ای به قاره و منطقه دیگر متفاوت است، گفت: پاندمی کرونا ویروس تقریبا ۹ ماه است که جامعه جهانی را درگیر کرده است و اگر بخواهیم روند کلی بیماری را در جهان دنبال کنیم، واقعیت این است که روند موارد ابتلا همچنان روند صعودی است و روند موارد مرگ بعد از کاهش مختصری که اتفاق افتاد، همچنان روند صعودی را دارا است. وی با بیان اینکه به نظر می‌رسد همچنان باید عادت کنیم که با کرونا زندگی کنیم؛ اظهار کرد: با پیشرفت‌های پزشکی و تغییر و تحولاتی که اتفاق می‌افتد باید امیدوار بود که ابتلا به بیماری انقدر برایمان جدی نباشد و اگر هم مبتلا به این بیماری شدیم فرمهای شدید بیماری را نگیریم؛ این به معنای آن است که خوشبین باشیم که در آینده هم درمان موثر و هم واکسن موثر برای ویروس کرونا کشف شود. وی که در یک برنامه‌ی تلویزیونی سخن می گفت، درباره جهش در ویروس کرونا گفت: ذات هر ویروس و عامل عفونی این است که زمانی که از فردی به فرد دیگر منتقل می‌شود، بستری برای اتفاق جهش‌هایی در آن ایجاد می‌شود؛ بنابراین نفس جهش غیر طبیعی نیست و مهم این است این جهش در کجا اتفاق بیفتد و چقدر تاثیر گذار باشد.

افزایش سطح واگیری کرونا

این متخصص اپیدمیولوژی افزود: با توجه به مستندات علمی منتشر شده، ویروسی که امروزه در جامعه جهانی در حال گردش است با ویروسی که ۹ ماه قبل از چین به طور رسمی گزارش شده بود، تغییراتی را داشته است و این تغییرات بیشتر به سوی افزایش سطح واگیری ویروس است؛ به طوری که حدود ۳ تا ۹ برابر نسبت به قبل است و افزایش درگیری گروه‌هایی مانند جوانان است که البته فرم‌های خفیف بیماری و حتی فرم‌های بی‌علامت را می‌گیرند و می‌توانند به افراد بزرگسال و در معرض خطر، بیماری را منتقل کنند. به گفته مصطفوی، اتفاقی که در جهش‌های ویروس رخ داده است موجب افزایش گسترش ویروس شده است.

چالش مبتلایان بدون علامت کرونا

وی ادامه داد: با یک ویروس به تعبیری خیلی موذی طرف هستیم و هرچقدر مراقبت‌های لازم بهداشتی انجام شود، بالاخره ویروس راه‌های مختلف انتقال را دارد و بحث افراد بی‌علامت بحثی جدی است که پایش آنها را سخت می‌کند و اگر کشوری تصور کند که می‌تواند بعد از رسیدن به مرحله پاکی، همچنان پاک بماند باید خیلی از مناسبات بین‌المللی خود را کنار بگذارد. این متخصص اپیدمیولوژی افزود: بحثی که از روزهای اول شیوع بیماری کووید ۱۹ مطرح بوده این است که تمامی کشورها و سازمان‌ها و دستگاه‌ها باید دست به دست هم دهند و بدانند که تهدید در هر نقطه جهان تهدیدی برای آنها نیز محسوب می‌شود. رئیس بخش اپیدمیولوژی و آمار زیستی انستیتو پاستور ایران، اظهار کرد: زمانی که با چالشی جدی مثل کرونا ویروس مواجه هستیم، نه تنها ما در ایران بلکه دنیا دنبال وسیله‌ای است که معجزه‌وار بیماری را از بین ببرد و وسیله‌ای که فکر می‌کنیم بتواند این نقش را ایفا کند، واکسن است.

ابهامات واکسن کرونا در دنیا

وی درباره صحبت‌های رئیس انستیتو پاستور ایران درباره تولید واکسن، گفت: از روزهای اول تمام شرکت‌ها و کشورهایی که ادعای تولید واکسن را دارند به طور جدی اولویت اول خود را تولید واکسن کرونا قرار دادند، ولی مسلم است که نمی‌توان با جدیت درباره اینکه این واکسن تولید می‌شود یا خیر، اگر تولید شود چقدر کارایی دارد و چه زمانی در دسترس ما قرار گیرد، صحبت کرد. وی درباره وضعیت تحقیقات تولید واکسن کرونا در کشور اظهار کرد: در حوزه تولید واکسن در دنیا مجموعه‌های مختلف شروع به تحقیقات کردند و تولید واکسن سه فاز مختلف دارد؛ فاز آزمایشگاهی، فاز مطالعات حیوانی و فاز مطالعات انسانی است که در کشور ما مجموعه‌های مختلف سابقه تولید واکسن را دارند و نفس تولید واکسن چیز عجیبی برای مجموعه نیست، ولی بحث تحریم‌ها سرعت آن را تحت الشعاع قرار می دهد. چندین مجموعه داخل کشور این کار را شروع کرده‌اند، فازهای آزمایشگاهی را بعضا با موفقیت طی کرده‌اند و یکی دو تا از مجموعه‌ها به فاز مطالعات حیوانی رسیده‌اند و مراحل آخر آن را طی می‌کنند. وی افزود: فاز بعدی فاز مطالعات انسانی است که خودش فاز یک و دو و سه دارد و باید توجه داشت که عبور از فاز آزمایشگاهی به حیوانی و از فاز حیوانی به انسانی باعث کاهش شانس موفقیت نیز می‌شود و این تصور غلط است که رسیدن به فاز انسانی داشتن واکسن را دست یافتنی می‌کند. این متخصص اپیدمیولوژی افزود: مهم این است که کشور ما از راه‌های مختلف تولید واکسن کرونا را طی کرده است و اگر کشوری موفق به تولید واکسن شود انتظار است که در بازه زمانی کوتاه انتقال تکنولوژی انجام شود و در صورت عدم موفقیت تولید واکسن در داخل کشور، به تولید تکنولوژی که سایر کشورها به آن دست یافته‌اند بپردازیم. مصطفوی درباره اخبار ساخت واکسن در سایر کشورها اظهار کرد: هرجایی که ادعای ساخت واکسن را دارد تا زمانی که مستندات خود را در معرض دید سازمان‌های رسمی بین‌المللی قرار ندهد و در راستی آزمایی قرار ندهد باید به دید تردید به آن نگاه کرد؛ یک بحث، بحث ساخت واکسن است، اما مهم‌تر از آن این است که این واکسن ما چندین مولفه‌اش در چه سطحی هستند که از جمله این مولفه‌ها میزان کارایی و اثربخشی واکسن، مدت زمان ایجاد ایمنی و عوارض جانبی واکسن است که باید رسما اعلام و بررسی شوند. به گفته مصطفوی، اگر فکر کنیم که ادعای ساخت واکسن به این معناست که فردا جامعه جهانی از آن واکسن استفاده می‌کند، خیلی خوشبینانه است و حتما باید سطح چندین مولفه واکسن مورد تایید و صحه گذاری قرار گیرند. وی افزود: در بحث تکنولوژی پیشگیری و کنترل کرونا ویروس واقعیت این است که بیشتر از آنچه که به تولید کوتاه مدت موثر خوشبین باشیم، باید به تولید یک داروی موثر در کوتاه مدت برای آن خوشبین باشیم؛ چراکه شاید در کوتاه مدت دارو بتواند برای ما شفابخش‌تر باشد تا اینکه به دنبال واکسن باشیم. اگرچه فاز قبل تر از درمان، فاز پیشگیری است که قطعا اولویت بالاتری دارد. به گفته این متخصص اپیدمیولوژی، همچنان رعایت شیوه نامه‌های بهداشتی باید ادامه پیدا کند مگر اینکه با گذر زمان و شناخت بهتر از ویروس، تغییراتی در آن ایجاد شود و لازم باشد تغییراتی در رعایت پروتکل‌ها اتفاق افتد. وی گفت: واقعیت این است که هیچ بیماری حداقل در ۱۰۰ سال اخیر انقدر توجه جامعه جهانی را به خود جلب نکرده بود و نه تنها جامعه پزشکی بلکه مجموعه‌های مهندسی نیز همگی دست به دست هم دادند و یک هم‌گرایی خوبی اتفاق افتاده است که نتیجه آن را می‌توان پیش‌بینی کرد که ان شاءالله چه در مقوله واکسن و چه در مقوله درمان خیلی زودتر از پیش‌بینی‌هایی که برای بیماری‌های مشابه شده بود، محقق شود و بتوانیم با موفقیت‌هایی که حاصل می‌شود، حالت موجود که به تعبیری خسته کننده برای مردم است را نجات دهیم.

روی خط

محمد شریعتمداری عنوان کرد

همسان‌سازی حقوق بیمه‌شدگان صندوق روستاییان

وزیر تعاون، کار و رفاه اجتماعی اعلام کرد: دارایی‌های بیمه‌شدگان و مستمری‌بگیران صندوق بیمه اجتماعی کشاورزان، روستائیان و عشایر در دو سال اخیر ۹ برابر شده است. محمد شریعتمداری در دیدار با مدیرعامل و اعضای هیات مدیره صندوق بیمه اجتماعی کشاورزان، روستاییان و عشایر از همسان‌سازی حقوق بازنشستگی و مستمری بیمه‌شدگان صندوق بیمه اجتماعی خبر داد و گفت: با این اتفاق ۲۶ درصد به مجموع دریافتی مستمری بگیران صندوق افزوده خواهد شد. وی اضافه کرد: در دو سال اخیر با تلاش مدیران صندوق، ارزش دارایی‌های موجود از ۱۳ هزار میلیارد تومان به بیش از ۱۰۰ هزار میلیارد تومان افزایش پیدا کرده است. وزیر تعاون، کار و رفاه اجتماعی با بیان اینکه مدیران صندوق بیمه اجتماعی کشاورزان، روستاییان و عشایر برای صیانت از منابع صندوق و دارایی‌های روستاییان همه تلاش خود را کرده‌اند گفت: صیانت از این دارایی، مسئولیت بزرگی است و امیدوارم همیشه، شاهد این روند رو به رشد باشیم. شریعتمداری با یادآوری اینکه در عمر انقلاب اسلامی خدمات ارائه شده به مجموعه روستاها بی‌نظیر بوده است افزود: از اوایل انقلاب تاکنون با تلاش گروه‌های جهادی و مردمی به ایجاد زیر ساخت‌ها و فعالیت‌های زیربنایی توجه شد و تاکنون بیش از ۹۰ درصد روستاهای صعب‌العبور گازرسانی شده‌اند. وزیر تعاون، کار و رفاه اجتماعی با بیان اینکه قدم بعدی خدمت به کشاورزان و روستاییان جلوگیری از مهاجرت آنان به شهر و ایجاد زمینه اشتغال در روستاها بود، اظهار کرد: در دولت تدبیر و امید و با کسب اجازه از مقام معظم رهبری با برداشت ۱.۵ میلیارد دلار از منابع صندوق توسعه ملی معادل ۲۰ هزار میلیارد تومان منابع به مجموعه جامعه روستایی و بخش‌های زیر ۱۰ هزار نفر، شاهد این بودیم که بر اساس آخرین آمار مرکز آمار ایران سهم اشتغال روستایی در سبد اشتغال کشور از ۳ به ۲۵/۳ درصد افزایش یافت و روند مهاجرت در برخی از روستاهای کشور معکوس شد. وی افزود: یکی عوامل مهم توسعه روستاها، برخورداری از نظام بیمه حمایت‌های اجتماعی است که ۱۵ سال پیش با تصویب قوانین و مقررات ذی‌ربط آغاز شد و در طول دولت‌ها ادامه یافت و ما سعی کردیم ضریب نفوذ بیمه را افزایش دهیم که این ماندگاری جمعیت همراه با ایجاد زیرساخت‌ها، توسعه اشتغال در سطح روستایی و ایجاد امید برای آینده در دوره بازنشستگی و از کارافتادگی را به دنبال داشته باشد. وزیر تعاون، کار و رفاه اجتماعی از ارائه ۱۱۳ هزار بسته ۳۰۰ هزار تومانی به مستمری بگیران صندوق بیمه اجتماعی کشاورزان، روستاییان و عشایر که در ایام کرونا زندگی آنها با مشکل روبرو شده است خبر داد و گفت: به بیمه شدگان مبتلا به بیماری کرونا نیز مبلغ ۲۰۰ هزار تومان کمک هزینه داده شده است. شریعتمداری از همسان سازی حقوق بازنشستگی و مستمری بیمه‌شدگان صندوق بیمه اجتماعی خبر داد و گفت: با این اتفاق، ۲۶ درصد به مجموع دریافتی مستمری بگیران صندوق، اضافه خواهد شد. وی افزایش تعداد افراد تحت پوشش صندوق بیمه اجتماعی کشاورزان، روستاییان و عشایر را از دیگر اقدامات بر شمرد و اظهار کرد: اطلاع رسانی در استان‌ها باید با استفاده از ظرفیت صدا و سیمای استانی و امکانات عمومی انجام شود. وزیر تعاون، کار و رفاه اجتماعی با تاکید بر تقویت فرهنگ استفاده از بیمه روستاییان و عشایر به اصل ۲۹ قانون اساسی اشاره کرد و گفت: روستاییان بخش قابل توجهی از جمعیت کشور را تشکیل می‌دهند و همواره در توسعه کشور پیشتاز بودند و کار صندوق بیمه اجتماعی کشاورزان، روستاییان و عشایر، برای این قشر کار مقدسی است. شریعتمداری افزود: بیمه اجتماعی روستاییان مرز ظریفی بین بیمه حمایتی و بیمه اجتماعی اقتصادی دارد از این رو باید محصولات آن بیشتر شود که اشتیاق بیشتری را برای عضویت در صندوق به وجود آورد، همین طور می‌توان اقشار دیگری را مشمول استفاده از بیمه کرد و سطوح فعالیت صندوق را گسترش داد.

راه‌های کنترل وزن و چاقی دانش آموزان

وزیر آموزش‌وپرورش دستورالعمل پروژه «کنترل وزن و چاقی دانش آموزان با رویکرد ترویج سبک زندگی فعال و سالم» را ابلاغ کرد. کودکان، نوجوانان و جوانان دانش آموز، سرمایه‌های اصلی کشور و آینده‌سازان مهین اسلامی هستند. تربیت متوازن و تمام ساحتی دانش‌آموزان از مطالبات سند تحول بنیادین آموزش و پرورش است به‌نحوی که در بیانیه ارزش‌های این سند بر سلامت جسمانی و نشاط دانش‌آموزان تأکید شده است. یکی از علل اصلی که سلامت امروز و فردای نسل در حال رشد را به مخاطره می‌اندازد، شیوع افزایش وزن و چاقی در سنین خردسالی و دانش‌آموزی است. این پدیده یک پیامد هزاره سومی است که برخی از کشورهای جهان را به وضعیت هشدار دهنده‌ای رسانده و در کشور ما نیز از روند روبه رشدی برخوردار شده است. افزایش وزن و چاقی نه‌تنها سلامت کودکان و نوجوانان را در طول تحصیل به خطر می‌اندازد، بلکه بر زندگی آنان در آینده تأثیر گذار است و آنان را با مشکلات بهداشتی، سلامتی و شیوع بیماری‌های غیر واگیر مواجه خواهد نمود. به همین منظور وزارت آموزش‌وپرورش مصمم است پروژه «کنترل وزن و چاقی دانش‌آموزان با رویکرد ترویج سبک زندگی فعال و سالم» را تدوین و از رهگذر اجرای آن نقش مؤثری در تأمین سلامت عمومی امروز و آینده جامعه ایفا کند. در ادامه ابلاغ این دستورالعمل وزیر آموزش و پرورش تاکید کرده است؛ ضمن ارسال دستورالعمل پروژه «کنترل وزن و چاقی دانش آموزان با رویکرد ترویج سبک زندگی فعال و سالم» انتظار می‌رود کلیه همکاران پرتلاش وزارت آموزش‌وپرورش که دغدغه اصلی آنان برابر آموزه‌های سند تحول بنیادین، پرورش دانش‌آموزانی مؤمن، سالم، دانا، توانا، خودباور، بانشاط، امیدوار و شجاع است، در اجرای دقیق این پروژه مساعدت و در رعایت موارد زیر اهتمام لازم را معمول کنند:

۱- از مدیران کل استان‌ها و رؤسای آموزش‌وپرورش مناطق/ شهرستان‌های کشور انتظار می‌رود ابعاد، اهداف، شیوه و زمان اجرای این پروژه را برای مدیران و دست‌اندرکاران سطوح منطقه‌ای و مدرسه‌ای (به‌ویژه مدیران مدارس) تشریح و بر ضرورت اجرای آن تأکید کنند.

۲- مشارکت فعال، هماهنگی اولیای دانش آموز با آموزه‌های اولیای مدرسه، تضمین کننده تحقق اهداف پروژه خواهد بود. به همین لحاظ بر مشارکت و همکاری متقابل والدین با مدرسه به‌ویژه والدینی که فرزندان آنان دارای اضافه‌وزن و چاقی هستند، توصیه جدی می‌شود.

۳- در اولین فرصت، نسبت به تشکیل شورای آموزش‌وپرورش استان/ شهرستان/ منطقه، باهدف حمایت اجرای فراگیر و جلب مشارکت کلیه سازمان‌ها و عوامل سهیم و مؤثر، به‌منظور اجرای موفق پروژه اقدام شود.

۴- از فنون مدیریت اطلاع‌رسانی و پویش‌های ملی استانی، منطقه‌ای و مدرسه‌ای در تبلیغ و ترویج پروژه به‌منظور توسعه مشارکت تمامی ذی‌نفعان و حمایت اجتماعی استفاده شود.

۵- بر مطالعه و انتقال مفاهیم آموزشی دستورالعمل‌های این پروژه اعم از نحوه اجرا، آموزش منابع انسانی، مشارکت والدین، تغذیه سالم، فعالیت بدنی و ... که در سامانه حوزه تربیت‌بدنی و سلامت وزارت آموزش‌وپرورش و کانال‌های مرتبط در شبکه آموزشی دانش آموز (شاد) درج شده است، توصیه می‌شود.

۶- ضمن افزایش فعالیت‌های حرکتی در مدارس و تأکید برافزایش تحرک در محله و منزل، در پایگاه تغذیه سالم مدرسه و در منزل، محیط تغذیه‌ای سالمی برای کنترل کالری موردنیاز دانش‌آموزان فراهم آید.

۷- در عنوان نمودن اثرات منفی وزن اضافی و چاقی نباید به‌گونه‌ای افراط شود که به تأثیرگذاری منفی روحی دانش آموزان دارای اضافه‌وزن و چاق بیانجامد. جمعیت هدف ما تمامی دانش‌آموزان مدرسه اعم از افراد لاغر، دارای وزن طبیعی، وزن اضافی و چاق است که بایست مورد آموزش، مشاوره و حمایت قرار گیرند.

۸- با توجه به شیوع ویروس کرونا و احتمال عدم بازگشایی مدارس در برخی از استان‌ها و شهرهای کشور اجرای پروژه کنترل وزن در دانش آموزان با همکاری معلمان، والدین و دانش‌آموزان و پیگیری از طریق سامانه شاد و فضای مجازی مطابق دستورالعمل امکان‌پذیر خواهد بود.

۹- این پروژه با همکاری عوامل مدرسه (مدیران، معاونان، دبیران، آموزگاران و مراقبین سلامت مدارس) انجام‌پذیر است، از اجرای آن به‌صورت برون‌سپاری خودداری شود.

۱۰- تعیین شاخص توده بدنی دانش آموزان در مرحله اولیه یا پیش‌آزمون حداکثر تا ۱۵ آبان ماه صورت می‌گیرد و دانش آموزان دارای اضافه‌وزن و چاق شناسایی می‌شوند. سپس با آموزش، مشاوره و حمایت با همکاری خانه و مدرسه، دانش آموزان وزن خویش را مدیریت می‌کنند و پس از آزمون مرحله ثانویه، تغییرات شاخص توده بدنی تعیین و تحلیل می‌شود.

آگهی فقدان سند مالکیت موضوع پلاک ثبتی ۷۰۳۹۶ فرعی از ۴۴۷۶ اصلی

نظر باینکه آقای علی اکبر مراتی شیرازی با ارائه دو برگ استشهادیه به شماره ۱۹۲۷۵ با تائیدیه دفتر ۵۸۱ تهران و درخواست وارده شماره ۹۸/۴۰۶۷۰ – ۹۸/۱۱/۲۶ مدعی است که سند مالکیت ششدانگ یکدستگاه آپارتمان شماره یک واقع در طبقه سوم به مساحت ۱۳۲/۴۱ مترمربع به شماره ۷۰۳۹۶ فرعی از ۴۴۷۶ اصلی مفروز از ۵۴۷۳۷ فرعی از اصلی مذکور واقع در بخش هفت تهران ذیل ثبت ۲۲۲۷۲۵ صفحه ۹۳ دفتر ۱۳۲۹ ثبت و سند به شماره چاپی ۴۸۹۰۵۴ به نام ناصر پورشهیدی صادر شد سپس بموجب سند ۱۵۲۸۸۲ مورخ ۱۳۷۲/۸/۱۱ دفتر ۳۵۴ تهران به علی اکبر مراتی شیرازی منتقل شده است که بعلت جابجائی مفقود گردیده و درخواست صدور المثنی سند مالکیت نموده است لذا مراتب باستناد تبصره یک اصلاحی مورخه ۷۲/۹/۲ ماده ۱۲۰ آئین نامه قانون ثبت در یک نوبت آگهی می شود تا چنانچه کسی مدعی انجام معامله نسبت به ملک مرقوم غیر از اسناد فوق و یا وجود سند مالکیت مذکور نزد خود می باشد از تاریخ نشر این آگهی ظرف مدت ۱۰ روز به این منطقه مراجعه و اعتراض خود را ضمن ارائه اصل سند مالکیت یا سند معامله تسلیم و رسید دریافت نمائید تا مورد رسیدگی قرار گیرد در غیر اینصورت پس از انقضای مهلت مزبور و نرسیدن واخواهی نسبت به صدور المثنی سند مالکیت طبق مقررات اقدام خواهد شد. (شناسه آگهی ۹۴۹۵۷۳)

سرپرست اداره ثبت اسناد و املاک منطقه پیروزی تهران – رامین محمدی والا

م/۱۳۴۳۰ الف

آگهی ابلاغ اجرائیه به استناد ماده ۱۸ آئین نامه اجرای مفاد اسناد رسمی

بدینوسیله سهیل غفاری نام پدر: جعفر تاریخ تولد: ۱۳۵۴/۰۵/۲۶ شماره ملی ۰۰۶۶۷۳۶۲۲۶ شماره شناسنامه ۳۹۴۷ به نشانی: تهرانپارس– خیابان ۱۶۶ شرقی– پلاک ۲۳۹ ابلاغ می شود که بانک ملت (اداره کل حقوقی) استناد قرارداد شماره ۸۷۲۶۴۳۷۸/۲۹ مورخ ۱۳۸۷/۰۷/۱۴ برای وصول موضوع لازم الاجرا مبلغ ۲۲۶/۹۰۶/۹۵۹ ریال مشتمل بر مبلغ ۶۹/۸۶۹/۶۹۲ ریال بابت اصل طلب و مبلغ ۱۸/۴۰۲/۱۳۳ ریال بابت سود و مبلغ ۱۳۸/۶۳۵/۱۳۴ ریال بابت خسارت تا تاریخ ۹۷/۷/۱۷ و از آن تاریخ تا تسویه کامل بدهی طبق مقررات بابت پرونده اجرائی کلاسه مکانیزه ۹۷۰۲۵۷۴ و علیه شما مبادرت به صدور اجرائیه نموده و پرونده به کلاسه فوق در این اداره تشکیل و در جریان اقدام می باشد. لذا چون طبق گزارش مورخ ۹۷/۱۲/۱۹ مامور ابلاغ پست نشانی شناسائی نگردید و به استناد تقاضای وارده شماره ۱۲۰۰۲۹۲۹ – ۹۹/۳/۶ بانک بستانکار ماده ۱۸ آئین نامه اجرای مفاد اسناد رسمی مفاد اجرائیه فوق الذکر یک نوبت در یکی از روزنامه های کثیرالانتشار محلی آگهی می شود لذا چنانچه ظرف مدت ده روز از تاریخ انتشار آگهی که روز رسمی ابلاغ اجراییه محسوب می گردد اقدام به پرداخت بدهی خود ننماید عملیات اجرائی برابر مقررات علیه شما تعقیب خواهد شد. در ضمن به مدیون دیگر ابلاغ گردیده است و صحت ابلاغ مورد گواهی می باشد. (شناسه آگهی ۹۴۹۵۹۵)

رئیس اداره دوم اجرای اسناد رسمی تهران – علینژاد

م/۱۳۴۳۳ الف

آگهی فقدان سند مالکیت

آقای مصطفی شیرازی با تسلیم دو برگ استشهادیه محلی مصدق شده طی شماره ۴۵۶۲۰۹ – ۹۹/۵/۴ توسط دفترخانه اسناد رسمی شماره ۱۴۳۶ تهران و برگ تقاضا به شماره وارده ۱۰۷۸۰۱۲۹۹۴ – ۹۹/۵/۴ مدعی فقدان سند مالکیت ششدانگ یک دستگاه آپارتمان به شماره ۴۶۶۸۹ فرعی از ۱ اصلی مفروز و مجزا شده از ۴۵۹۴۱ فرعی از اصلی مذکور قطعه ۷ واقع در بخش ۱۲ تهران به مساحت ۸۱/۶۶ مترمربع واقع در سمت شمالی طبقه اول بلوک ۱ که (۲/۱۴) دو متر و چهارده دسیمترمربع آن بالکن است. بانضمام پارکینگ شماره ۲۲ به مساحت ۱۱/۲۵ مترمربع سمت شمالی همکف بنام مصطفی شیرازی ثبت و سند مالکیت اصلی بشماره چاپی ۵۴۲۵۵۸ سری الف سال ۹۵ با شماره دفتر الکترونیکی الکترونیک ۱۳۹۶۲۰۳۰۱۰۷۸۰۰۲۲۳۶ صادر و تسلیم گردیده است درخواست صدور سند مالکیت المثنی آنرا نموده‌اند لذا مراتب در اجرای ماده ۱۲۰ آئین نامه قانون ثبت فقط در یک نوبت در یک روزنامه کثیرالانتشار (همین روزنامه) آگهی می شود تا چنانچه کسی ادعای انجام معامله نسبت به ملک مذکور و یا وجود اسناد مالکیت آن نزد خود را داشته باشد از تاریخ انتشار این آگهی ظرف مهلت ۱۰ روز اعتراض خود را به انضمام اصل سند مالکیت به این اداره ارائه نماید تا مورد رسیدگی قرار گیرد اصل سند مالکیت پس از ملاحظه به ارائه دهنده اعاده خواهد شد و به اعتراض بدون ارائه اصل سند مالکیت ترتیب اثر داده نخواهد شد در صورت عدم وصول واخواهی ظرف مهلت مقرر قانونی المثنی سند مالکیت پلاک مرقوم صادر و به متقاضی تسلیم خواهد گردید. (شناسه آگهی ۹۴۹۵۹۸)

بهروز جشان – کفیل واحد ثبتی حوزه ثبت ملک یافت آباد تهران

م/۱۳۴۳۵ الف

آگهی فقدان سند مالکیت

آقای غفور پاک نهاد با تسلیم تقاضا به شماره وارده ۱۳۹۹۸۵۶۰۱۰۲۵۰۰۷۸۹۱ – ۹۹/۴/۲ منضم به دو ۲ برگ استشهادیه جهت دریافت سند مالکیت المثنی و مصدق شده طی شماره ۲۰۵۱۳ – ۹۱/۳/۲۷ توسط دفترخانه اسناد رسمی شماره ۵۸۲ حوزه ثبتی تهران مدعی گردیده سند مالکیت ششدانگ یک دستگاه آپارتمان واقع در شرق طبقه دوم به مساحت ۱۰۶/۶۲ مترمربع که دارای بالکن و پیشرفتگی بفضای کوچه می باشد قطعه ۴ تفکیکی به پلاک ۶۸۸۳۹ فرعی از ۶۹۳۳ اصلی مفروز از پلاک ۴۷۰۲ و ۸۰۷۱ فرعی از اصلی مذکور واقع در بخش ۲ تهران ذیل ثبت ۲۶۶۷۰۲ صفحه ۶۸ دفتر املاک جلد ۱۷۴۷ به نام سیده شیما کلانتری ثابت ثبت و به شماره چاپی ۰۷۰۳۷۴ صادر شده است سپس ششدانگ مع الواسطه بموجب سند شماره ۴۷۰۶۲۰ – ۹۷/۱۲/۲۲ دفترخانه اسناد رسمی شماره ۵۸۲ تهران به آقای غفور پاک نهاد منتقل شده است. بعلت اسباب کشی مفقود گردیده و درخواست صدور سند مالکیت المثنی پلاک موصوف را نموده است. لذا مراتب در اجرای ماده ۱۲۰ آئین نامه قانون ثبت فقط در یک نوبت در یک روزنامه کثیرالانتشار (همین روزنامه) آگهی می شود تا چنانچه کسی ادعای انجام معامله نسبت به ملک مذکور و یا وجود اصل سند مالکیت نزد خود را داشته باشد از تاریخ انتشار این آگهی ظرف مهلت ده روز اعتراض خود را به انضمام اصل سند مالکیت به این منطقه ارائه نماید تا مورد رسیدگی قرار گیرد بدیهی است اصل سند مالکیت پس از رویت و ملاحظه به ارائه دهنده اعاده خواهد شد لیکن به اعتراض بدون ارائه اصل سند مالکیت ترتیب اثر داده نمیشود در صورت عدم وصول واخواهی ظرف مهلت مقرر قانونی المثنی سند مالکیت پلاک مرقوم صادر و به متقاضی تسلیم خواهد گردید. (شناسه آگهی ۹۴۹۶۷۵)

رئیس اداره ثبت اسناد و املاک نارمک – شهمیرزادی

م/۱۳۴۳۸ الف

آرمان ملی
armanmeli.ir
سال سوم
شماره ۷۹۹
سه‌شنبه
۱۳۹۹.۵.۲۸
۲۸ذی‌الحجه۱۴۴۱/۱۸اوت۲۰۲۰

روبـــه‌رو

رسول نجفیان در روزگار کرونا از چه می‌گوید؟

رسول نجفیان هنرمندی است که علاوه‌بر عرصه نمایش، در حوزه موسیقی هم فعال بوده است. اجرای ترانه «رسم‌زمونه»، او را به هنرمندی نام آشنا میان مردم بدل کرده است. حالا مدتی است که نجفیان به رادیو بازگشته و از اوایل مردادماه گوینده بخش نیمروزی جمعه‌های رادیو پیام است. رسول نجفیان در تئاتر حضوری فعال دارد و تاکنون نمایش‌های «رستم‌وسهراب» و «بیژن‌ومنیژه» را کارگردانی کرده است و بازی در سینما را از سال ۱۳۶۳ با فیلم «صف» ساخته علی‌اصغر عسگریان آغاز کرده و در گذشته‌ای نه چندان دور نیز تجربه بازیگری در رادیو را داشته است. بعداز خبر ساعت ۱۰ صبح، رسول نجفیان با آرامش خاصی سخن خود را با خواندن دوبیتی از شاهنامه فردوسی آغاز می‌کند و می‌گوید: «به‌نام خداوند جان و خرد/ کزین برتر اندیشه برنگذرد»- «خداوند نام و خداوند جای/ خداوند روزی ده رهنمای» سپس با بیتی دیگر از فردوسی ادامه می‌دهد: «بیا تا جهان را به بد نسپریم/ به کوشش همه دست نیکی بریم»/ «نباشد همی نیک و بد پایدار / همان به که نیکی بود یادگار» و ادامه می‌دهد: من رسول نجفیان کوچک شما، به همه شنوندگان عزیز در هر کجای ایران و جهان که هستید درود می‌فرستم این چند ساعت که در خدمت شما هستم برایتان نکته‌ها و پیام‌ها دارم. نجفیان قبل از هر سخن، از همه پیشکسوتان رادیو به‌خصوص مجریانی که سال‌ها زحمت کشیده‌اند، اجازه می‌گیرد، «من با اجازه این بزرگان، پشت این دستگاه می‌نشینم تا با شما صحبتی داشته باشم».

از رادیو شروع کردم

بعد از سه تار نوازی و آوازخوانی زنده رسول نجفیان و بیان چند حکایت، او برایمان می‌گوید: اوایل انقلاب تقریبا زمانی که ۳۰ ساله بودم، در بخش نمایشی، با صدرالدین شجره و خدا بیامرز مهدی فتحی کار می‌کردم. درست است که به‌عنوان مجری در رادیو فعالیت نکردم، اما بعداز کار در دو نمایش رادیویی، من به تلویزیون رفتم و کار اجرا، بازیگری و کارگردانی را ادامه دادم. این اواخر دکتر شاه‌آبادی و دکتر ملازاده لطف کرده و پیشنهاد اجرای این بخش از رادیو را به من دادند.

رادیو و داستان‌های شب

نجفیان تصریح می‌کند: رادیو همیشه برای من حالت نوستالژیک داشته و خاطره‌آور بوده است. زمانی که بچه بودم تلویزیون نبود و فقط رادیو بود و همه زندگی‌مان بسیار به رادیو بستگی داشت. ساعت‌های خاص، نمایش‌های خاص، از جمله داستان‌های شب رادیو. بعدها که به هر جهت من، به مقوله هنر و تلویزیون راه پیدا کردم این حس همچنان در من بود.

خلاقیت با رادیو شکل می‌گیرد

او با اشاره به تفاوت‌های رادیو با تلویزیون می‌گوید: البته فرق رادیو با تصویر و سیما در این است، چیزی که در تلویزیون نشان داده می‌شود، همان عینیتی است که شما می‌بینید، اما رادیو را که می‌شنوید، مجسم می‌کنید و ذهن به‌شدت تصاویر را در کنار صدا می‌سازد، در نتیجه خلاقیت‌های ذهن باید خیلی قوی‌تر شود. شاید باور نکنید این تعلقات خاطرات را در روزهای اولی که به رادیو رفتم در خودم داشتم، سر میز برنامه نشستم و پخش زنده را بر عهده گرفتم.

بازشدن باب قصه در رادیو

نجفیان ادامه می‌دهد: آن‌وقت‌ها، روزهای جمعه بسیاری از بزرگان قصه تعریف می‌کردند و از ادبیات و مثنوی صحبت می‌گفتند، برای همین من هم تصمیم گرفتم چون این برنامه در روز جمعه پخش می‌شود، قصه بگویم و حکایت تعریف کنم؛ نمی‌دانم این مهم چقدر می‌تواند برای شنوندگان گوش‌نواز و دلنشین و به درد بخور باشد. این نباشد که آدمی برنامه را پر بکند و حالا یک چیزی بگوید.

کرونا، تلنگری برای دوست‌داشتن‌هایمان

نجفیان در صحبت‌هایش از کرونا هم صحبت می‌کند. «من در لابه‌لای برنامه به کرونا هم اشاره می‌کنم و به مردم می‌گویم که شرایطی بسیار بسیار عجیب و شگفت‌انگیز بشری به‌وجود آمده است. حتی در ادبیات ما به این قضیه اشاره دارد که شرایطی پیش می‌آید که تو قدر آن دوران را بدانی. من همیشه تاکید می‌کنم، با توجه به اینکه کرونا، ویروس بسیار ضعیفی است؛ ویروسی که با صابون و دست شستن و الکل از بین می‌رود چرا ما باید یکسری دستورالعمل‌های بهداشتی را رعایت نکنیم و باعث رقم خوردن این فاجعه‌ها بشویم. من از مردم می‌خواهم که جایی نروند، معاشرت نکنند و این دوران بهترین بهانه است که بنشینند و مطالعه و رادیو گوش کنند. خیلی سهل‌انگاری است که کسی بیرون کاری نداشته باشد و وقت خود را بیرون از منزل بگذراند. خودش را آلوده کند و جامعه را مبتلا کند. ما الان هر روز به اندازه یک بیمارستان بزرگ بیمار داریم تحویل می‌دهیم». این هنرمند چنین ادامه می‌دهد: «خودم هم احتیاط می‌کنم خانواده می‌گویند: نرو، کارنکن خطرناک است، ولی من با رعایت تمامی دستورالعمل‌ها و دستورهای بهداشتی سر کار می‌روم. انشاءا... که خداوند گشایشی را به‌وجود بیاورد.

تـــجسمی

ثبت یک لحظه از جاده شمالی در قاب نقاشی

هنوز در حال یادگیری هستم

بیست‌وهشتمین رویداد «صداثر صدهنرمند» که هر سال توسط لیلی گلستان مدیر گالری گلستان برگزار می‌شود، از ۱۰ مرداد کار خود را به‌صورت آنلاین در سایت و صفحه اینستاگرام این گالری آغاز کرد. در حال حاضر این رویداد در هفته سوم برپایی خود قرار دارد و به طور متوسط روزانه شش اثر فروخته شده است. مرتضی احمدنژاد هنرمند خودآموخته‌ای که با یک اثر در نمایشگاه «صداثر صدهنرمند» حضور دارد، درباره حضور در این نمایشگاه گفت: همه نقاشی‌های من از حال و هوای سرسبز شمال کشور و آب و هوای شمال می‌آید. سال‌ها مشق هنر و در این عرصه تجربه کسب کرده‌ام. من تمام رویاهای خودم را در نقش، رنگ و طراحی هنر و چوب می‌بینم. تابلویی که در نمایشگاه «صداثر صدهنرمند» نیز ارائه کردم، لحظه‌ای از یکی از جاده‌های شمال کشور را ثبت کردم. این اثر، رویایی از درختان و جنگل‌های شمال است و با تکنیک اکریلیک روی بوم کار شده است. وی بیان کرد: در نمایشگاه‌های زیادی شرکت کردم و با نقدهایی که در مورد کارهایم می‌شود، به مطالعه و تجربه بیشتر می‌پردازم. در واقع در این عرصه همچون دانش‌آموز و در حال یادگیری هستم و جهان انزوای خودم را دارم و رویاهای خویش را در قالب نقاشی و مجسمه، خلق می‌کنم. احمدنژاد اظهار کرد: دریافت‌های خودم را از مطالعه کارهای بزرگان هنر مثل شاگال، ونگوگ، پیکاسو و... گرفته‌ام و در این زمینه به زبان هنری شخصی خودم دست پیدا کرده‌ام.

مدیرعامل بیمارستان جم تهران:

وضعیت هوشیاری استاد شجریان خوب نیست



مدیرعامل بیمارستان جم تهران گفت: در حال حاضر استاد شجریان در آی‌سی‌یو بستری است و به نسبت روز اول بستری، وضعیت فشارخون و تنفس بهترشده، اما وضعیت هوشیاری خوب نیست. بابک حیدری‌اقدم روز دوشنبه در یک گفت‌وگوی تلویزیونی درباره آخرین وضعیت استاد محمدرضا شجریان که در بیمارستان جم بستری است، افزود: استاد شجریان دو روز قبل با شوک عفونی به بیمارستان جم آمدند که افت فشار، تنگی‌نفس و ترشحات ریوی بسیار زیادی داشته و هوشیاری پایینی داشت که به آی‌سی‌یو منتقل شد. وی ادامه داد: درمان‌های اولیه انجام شده، اما اینکه بگوییم شرایط استاد شجریان خوب است، این‌طور نیست و هنوز نیازمند مراقبت ویژه در بخش آی‌سی‌یو است. مدیرعامل بیمارستان جم تهران اظهارکرد: به‌زودی نمی‌توان استاد شجریان را از آی‌سی‌یو مرخص کرد و فعلا باید در این بخش باشد. شوک‌عفونی هنوز برطرف نشده و فشار وی با داروهای تقویت‌کننده بهتر شده است. ترشحات ریوی کمترشده و تب کاهش پیدا کرده است. حیدری‌اقدم گفت: احتمالا دلیل این شوک می‌تواند به‌دلیل عفونت ریه باشد که ترشح شده و ترشحات ریه زیاد شده است. بیمارستان جم هم در اطلاعیه شماره سوم خود اعلام کرد: «در راستای اطلاع‌رسانی به مردم هنردوست و هم‌میهنان عزیز به استحضار می‌رساند، شرایط عمومی استاد شجریان نسبت به روز قبل تغییر نداشته و در حال حاضر در بخش مراقبت‌های ویژه بیمارستان جم تحت نظر تیم پزشکی است». استاد محمدرضا شجریان روز شنبه ۲۵ مردادماه به‌علت افت سطح هوشیاری، افت فشارخون و شوک سپتیک در بخش «آی‌سی‌یو» بیمارستان جم تهران بستری شد. وی بهمن سال گذشته نیز به‌علت بروز مجدد اختلالات ریوی ناشی از بیماری قلبی در بیمارستان جم بستری شد و بامداد روز جمعه دوم اسفند ۹۸ همایون شجریان فرزند وی با انتشار تصویری از نمایشگر علائم حیاتی پدر از دوستداران وی رفع نگرانی کرد. «خسرو آواز ایران» پنجم فروردین سالجاری با حال عمومی مناسب از بیمارستان ترخیص شد و براساس اعلام هیات‌مدیره بیمارستان جم اقدامات درمانی وی زیرنظر پزشکان معالج در خارج از بیمارستان انجام گرفت. استاد شجریان برجسته‌ترین هنرمند عرصه آواز و موسیقی سنتی کشور است و از وی با عنوان «خسروآوازایران» یاد می‌شود. وی نوروز ۹۵ با انتشار ویدئویی ضمن تبریک سال‌نو، از ابتلای خود به بیماری سرطان خبر داد و پس از آن تاکنون تحت‌نظر پزشکان به مداوا مشغول است.

بهمن مفید به خاک سپرده شد

پیکر بهمن مفید، هنرمند عرصه سینما، تئاتر و تلویزیون که (یکشنبه، ۲۶مردادماه) از دنیا رفت، صبح دوشنبه در قطعه هنرمندان بهشت‌زهرا(س) به خاک سپرده شد. پیکر این هنرمند در کنار مزار کامبیز صمیمی‌مفخم، دیگر هنرمند تئاتر و تئاتر عروسکی و همسر خواهرش، هنگامه، در خاک آرام گرفت. مراسم خاک‌سپاری بهمن مفید با حضور خانواده این هنرمند، جمعی از فعالان تئاتروسینما و هنرمندانی مانند فاطمه معتمدآریا به نمایندگی از خانه سینما، فریبا کوثری، حسام نورانی و پیمان شریعتی برگزار شد. بهمن مفید، زاده ۲۵ مردادماه ۱۳۲۱ شمسی بازیگر، نوازنده، خواننده و گوینده عروسکی بود که در یک خانواده هنرمند در روستای گرکان واقع در شهرستان اراک متولد شد. او برادر بیژن مفید نمایشنامه‌نویس و کارگردان ایرانی و اردوان مفید بازیگر، هنگامه مفید شاعر، ترانه‌سرا، نمایشنامه‌نویس و کارگردان و فرزند غلامحسین مفید، از هنرپیشگان قدیمی تئاتر و قدسیه فریور بود. بهمن بازیگری تئاتر را از کودکی و با بازی در نمایشنامه‌هایی به کارگردانی پدر و برادرش، آغاز کرد. او از ۴ یا ۵ سالگی در نمایش‌های پدرش حضور داشت. مفید در جوانی، ضمن تحصیل در دانشکده هنرهای دراماتیک، کارگردانی و بازیگری می‌کرد. وی همراه با پدر و برادرانش گروهی داشتند که به‌همراه بازیگرانی همچون بهزاد فراهانی، رضا میرلوحی، اصغر آقاخانی و بهرام وطن‌پرست به اجرای تئاتر می‌پرداختند. او که فارغ‌التحصیل رشته تئاتر از دانشکده هنرهای دراماتیک است، فعالیت سینمایی خود را در سال ۱۳۴۸ و با ایفای نقش کوتاهی در فیلم «قیصر» به کارگردانی مسعود کیمیایی آغاز کرد. آخرین فعالیت سینمایی بهمن مفید مربوط به فیلم «سرودتولد» در سال ۱۳۸۳ است. مفید دوستی نزدیکی با هنرمندان بسیاری از جمله مرحوم جمشید مشایخی و مسعود کیمیایی داشت. بهمن مفید که مدت یکسال به‌دلیل سرطان ریه تحت درمان بود، در ۲۶مردادماه ۱۳۹۹ در سن ۷۸ سالگی در منزلش واقع در تهران درگذشت.

مهدی امینی‌خواه:

به سینمای سال ۹۹ هیچ امیدی نیست



مهدی امینی‌خواه گفت: تاکنون نیمی از سال سینمایی گذشته است، بخشی عمده که اکثرا به تعطیلی گذشته و در ادامه هم با بازگشایی اتفاق خاصی نیفتاده است، بعید می‌دانم که در نیمه دوم سال هم اتفاقی رخ دهد، زیرا هیچ برنامه‌ریزی برای وجود سینما در بحران کرونا اتخاذ نشده است. این بازیگر پیرامون مجموعه فعالیت‌های خود در عرصه بازیگری اظهارکرد: در حال حاضر مشغول بازی در فیلم سینمایی «پشت دیوار خوشبختی» به تهیه‌کنندگی مسعود ندافی و رضا جلال و کارگردانی «جاوید خوشدل» هستم، اثری جذاب و تلویزیونی است که قطعا مخاطب خود را پیدا خواهد کرد. امینی‌خواه با اشاره به مضمون فیلم «پشت دیوار خوشبختی» افزود: این فیلم اثری پلیسی است که اکشن خوبی هم در آن کار شده و برای حضور در جشنواره فیلم فجر در اولین گام آماده شده است، پس از آن به پخش در بسترهای دیگر فکر خواهد شد. وی در همین راستا ادامه داد: علاوه بر این تله فیلم قرارداد بازی در فیلم سینمایی «مجیدبربری» را بسته‌ام، این فیلم در حال و هوای «اخراجی‌ها» ساخته خواهد شد و مطمئنا مخاطب خوبی را به سالن‌های سینما می‌کشاند. البته در حال حاضر تولید این پروژه به‌علت شرایط موجود کرونا متوقف شده است. بازیگر فیلم «انسان‌ها» بازیگری در شرایط فعلی کرونا را ریسکی بزرگ خواند و اظهارکرد: قطعا تمام بازیگرانی که در شرایط کنونی بازی می‌کنند جانشان را کف دستشان گذاشته‌اند، اما چاره‌ای نیست، زیرا ما برای زندگی به معیشت‌مان نیاز داریم و شغلی به‌جز بازیگری هم نداریم که بخواهیم از آن طریق ارتزاق کنیم. وی در همین راستا ادامه داد: تنها راه ادامه بازیگری در شرایط فعلی آن است که تمامی گروه پشت و جلوی دوربین تمامی پروتکل‌های بهداشتی را رعایت کنند، زیرا بیماری کرونا به هیچ وجه شوخی‌پذیر نیست و نمی‌توان با سهل‌انگاری با آن برخورد کرد. امروزه شاهد آن هستیم که با اندکی عدم رعایت بهداشت باردیگر کرونا می‌تواند به‌راحتی رکوردشکنی کند پس عقل حکم می‌کند که هوای خود و اطرافیانمان را داشته باشیم. بازیگر فیلم سینمایی «چپ‌دست» درباره وضعیت سینما در ایام کرونا اظهارکرد: واقعیت امر هیچکس در هیچ جای جهان برای این بیماری آماده نبود، هیچ تجربه‌ای نسبت به چنین بیماری با قدرت بالای تکثیر و انتشار وجود نداشت، این عاملی شد تا تمامی مردم جهان کاملا غافلگیر شوند. وی در همین رابطه تاکیدکرد: وضعیت سینما هم اینگونه بود، نه تنها در ایران بلکه در تمام جهان سینما آمادگی چنین وضعیتی را نداشت و کرونا باعث رکورد و ورشکستگی سینما در سراسر جهان شد، عدم حضور تماشاگران در سالن‌های سینما چالش عجیبی در سینمای سال جدید است که تا روشن شدن وضعیت این بیماری برطرف نخواهد شد. این بازیگر سینما بسته ماندن سالن‌های سینما را ضایعه‌ای تلخ در تاریخ این هنر خواند و ادامه داد: تاکنون نیمی از سال سینمایی گذشته است، بخشی عمده که اکثرا به تعطیلی گذشته و در ادامه هم با بازگشایی اتفاق خاصی نیفتاده است، بعید می‌دانم که در نیمه دوم سال هم اتفاقی رخ دهد، زیرا هیچ برنامه‌ریزی برای وجود سینما در بحران کرونا اتخاذ نشده است. امینی‌خواه با اشاره به شکست اکران آنلاین و سینماماشین خاطرنشان کرد: طبیعتا وقتی به یکباره با این بیماری روبه‌رو می‌شویم مجبوریم به یکباره طرح‌های جدید بدهیم، طرح‌هایی که چندان کارشناسانه نیستند و طبیعتا در ابتدای راه شکست می‌خورند، ما باید راه‌های مختلف جذب مخاطب را تست کنیم تا بالاخره در یک مدیوم بتوانیم به سینما ادامه دهیم.



خـــبر

عیادت نماینده وزیر فرهنگ از پیشکسوت موسیقی نواحی

مدیرکل فرهنگ و ارشاد اسلامی سیستان‌وبلوچستان از طرف وزیر فرهنگ و ارشاد اسلامی و به نمایندگی از موسسه هنرمندان پیشکسوت از شیرمحمد اسپندار، پیشکسوت موسیقی نواحی عیادت کرد. به نقل از روابط عمومی موسسه هنرمندان پیشکسوت، حسین مسگرانی؛ مدیرکل فرهنگ و ارشاد اسلامی سیستان‌وبلوچستان همراه جمعی از هنرمندان استان با حضور در شهرستان ایرانشهر از استاد شیرمحمد اسپندار عیادت کرد. مدیر کل فرهنگ و ارشاد اسلامی سیستان‌وبلوچستان گفت: توجه به سلامتی هنرمندان به‌ویژه اساتید پیشکسوت به‌صورت مستمر سرلوحه کار این اداره کل است و جویای احوال این هنرمندان از طرق مختلف بوده‌ایم. حسین مسگرانی افزود: با توجه به شرایط استاد اسپندار همواره طی تماس تلفنی جویای احوال این هنرمند گرانقدر هستیم و بنده به نمایندگی از سوی وزیر محترم فرهنگ وارشاد اسلامی در منزل وی حضور یافته و از نزدیک در جریان وضعیت جسمانی ایشان قرار گرفتم. مدیر کل فرهنگ و ارشاد اسلامی استان سیستان‌وبلوچستان با ابراز خوشحالی از رضایتبخش بودن حال عمومی شیرمحمد اسپندار بیان کرد: استاد اسپندار جزو اساتید ارزشمند و پیشکسوت موسیقی کشور است و از سوی وزارت فرهنگ و ارشاد اسلامی مورد توجه و حمایت قرار دارند.

کـــوتاه

«صفر» آماده نمایش شد

فیلم کوتاه «صفر» به کارگردانی افشین اصلانی و تهیه‌کنندگی مریم بحرالعلومی آماده نمایش شد. به گزارش مشاور رسانه‌ای پروژه، فیلم کوتاه «صفر» به کارگردانی افشین اصلانی و تهیه‌کنندگی مریم بحرالعلومی در لوکیشنی در حومه شهر تهران مقابل دوربین رفته و پس از طی مراحل فنی، برای حضور در جشنواره‌های داخلی و خارجی آماده نمایش شده است. افشین اصلانی از هنرجویان کارگاه فیلمسازی محمد شیروانی است که پس از سابقه‌ای چند ساله در اجرای گریم سینما به‌عنوان دستیار کارگردان در فیلم‌های سینمایی «پاسیو» و «شهربانو» با بحرالعلومی همکاری داشته است. عوامل سازنده فیلم کوتاه «صفر» عبارتنداز: کارگردان: افشین اصلانی، تهیه‌کننده: مریم بحرالعلومی، نویسنده: احسان مختاری، مدیرفیلمبرداری: حامد حسینی سنگری.

پروانه‌ساخت «طناب‌کشی» باطل شد



بیژن میرباقری از باطل‌شدن پروانه ساخت «طناب‌کشی» به‌دلیل طول کشیدن زمان برای آغاز پیش‌تولید خبرداد. بیژن میرباقری کارگردان سینما با اشاره به فعالیت‌های خود در سینما گفت: در حال حاضر هیچ پروژه‌ای در دست ندارم البته مدت‌ها پیش پروانه ساخت فیلم سینمایی «طناب‌کشی» صادر شده بود که به‌دلیل شیوع کرونا نتوانستم سرمایه‌گذار مناسبی برای این پروژه پیدا کنم به همین دلیل پروانه ساخت این فیلم باطل شد. وی بیان کرد: البته تلاش می‌کنم که بتوانم پروانه ساخت این فیلمنامه را برای تولید دوباره احیا کنم اما همچنان شرایط برای سرمایه‌گذاری سخت است.

«شب دهم» روی آنتن «آی‌فیلم»



پخش مجموعه تلویزیونی «شب‌دهم» به کارگردانی حسن فتحی از شنبه (اول شهریورماه) در آی‌فیلم فارسی آغاز می‌شود. سریال به‌یادماندنی «شب‌دهم» که در سال ۸۱ از شبکه یک سیما پخش شد، امسال در لیست پخش کانال فارسی آی‌فیلم قرار گرفته است. حسین یاری، کتایون ریاحی، رویا تیموریان، پرویز فلاحی‌پور، ثریا قاسمی، محمود پاکنیت و آتش تقی‌پور از جمله بازیگران این سریال بوده‌اند.

آرمان ملی
armanmeli.ir
سال سوم
شماره ۷۹۹
سه شنبه
۱۳۹۹•۵•۲۸
۲۸ ذی‌الحجه ۱۴۴۱ / ۱۸ اوت ۲۰۲۰

نـــگـــاه

نگاهی به کتاب‌هایی درباره دکتر مصدق
یک‌شازده‌وهزار قصه



معین شاکری
منتقد

دفتر زندگی دکتر محمد مصدق، نه در ۱۴ اسفند ۱۳۴۵، که در ۲۸ مرداد ۱۳۳۲ به پایان آمد، اما نام و زندگی پرفرازونشیب او در طول این هفت دهه، به همه حوزه‌ها راه یافته است. از شعر و ادبیات گرفته تا کتاب‌های بسیاری که در داخل و خارج ایران به زبان فارسی و دیگر زبان‌ها درباره زندگی شخصی و سیاسی او و کودتای ۲۸ مرداد نوشته شده‌است.

برای بازسازی چهره شخصیتی که بیش از نیم‌قرن پیش، عکسش روی مجله تایم رفت و جنبش او، موجب تحرک‌های فراوان سیاسی-اقتصادی در شرقِ استعمارزده -مثل مصر و اندونزی و پاکستان و...- شد و همچنین بعد از گذشت نزدیک به هفتاد سال، هنوز مساله «مصدق» نوعی تابو محسوب می‌شود، خواندن کتاب‌هایی در سیمای شخصیت مصدق -در کنار کتاب‌های تاریخی چپ و راست یا علمی- می‌تواند برای عامه مردم، همچنین پژوهشگران تاریخی-ادبی-اجتماعی، بسیار راهگشا باشد؛ هرچند به تمامی این کتاب‌ها به دیده شک بنگریم، باز شخصیت مصدق را الگوی مناسب اخلاقی برای جامعه امروزین اخلاق گریز -در هر زمینه‌ای- می‌یابیم.

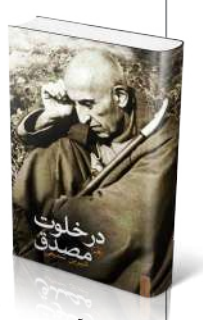

«آشوب» یکی از مهم‌ترین و دقیق‌ترین کتاب‌ها درباره زندگی محمد مصدق نوشته احمد بنی‌جمال است؛ کتابی که حاتم قادری به آن مقدمه نوشته است. آشوب، ماه‌عسلِ نثری روان و نگاهی بدیع، به همراه تکیه بر اسناد معتبر و تاریخی است. بنی‌جمال در این کتاب سعی داشته با تمرکز به زندگی شخصی و شخصیت زندگی دکتر مصدق، سیمایی تازه از رهبر جبهه ملی نشان دهد. سیمای که ما از مصدق در این کتاب می‌بینیم، تصویر شاهزاده‌ای قاجاری است که به‌رغم دلبستگی‌های خود به زمانه قاجار، اصلاح‌طلب است و ایران مترقی را حمایت می‌کند. ترقی که بر پایه دموکراسی و با استفاده از ظرفیت داخلی است نه وابسته به اردوگاه شرق یا غرب. نویسنده در کتاب خود نشان می‌دهد که برای فهم بهتر تصمیمات سیاسی مصدق، باید در زندگی شخصی او غور کنیم و تمام زندگی‌اش را مورد مطالعه قرار دهیم نه فقط دو سال نخست وزیری را.

کتاب‌های زیادی درباره مصدق بر پایه اسناد و مدارک نوشته شده و برخی نیز بسیار ارزنده‌اند، اما «در خلوت مصدق»، کتابی است که نویسنده آن، این امتیاز را داشته تا با زندگی با مصدق، «پیشوایش» را درک کند. شیرین سمیعی که همسر سابق محمود مصدق -نوه دکتر مصدق- است، در کتاب خود خاطراتی را از دیدار خود با مصدق و سایر اعضای خانواده او را شرح می‌کند. نگاه سمیعی به مصدق در این کتاب، برخلاف نگاه به همسر خود، بسیار مثبت و ستایش گونه است و او را فردی می‌داند که در زندگی‌اش جز حق نگفت و به ناحق نپیوست. دغدغه نویسنده، بیان تاریخ نیست و توجه بسیار کمی به وقایع تاریخی دارد و تمرکز خود را بر زندگی شخصی مصدق و دیدارهای خود با او گذاشته‌است.



برای رسیدن به فهم و درک نسبتا خوبی از دوره سلطنت پهلوی در ایران، نمی‌توان کتاب‌های آبراهامیان را نادیده گرفت. نویسنده‌ای که چندین کتاب در این زمینه دارد که برخی از آن‌ها مثل «ایران بین دو انقلاب» مرجع محسوب می‌شود؛ اما کتاب «کودتا»ی او، یکی از جدیدترین اثرها درباره کودتای ۲۸ مرداد است. نویسنده در این اثر، نخست به ریشه‌های ملی‌شدن نفت در ایران می‌پردازد و با ارائه سابقه کوتاهی از مبارزات نفت در ایران، به دوره نخست‌وزیری مصدق وارد می‌شود و کشمکش‌های ایران و انگلیس را شرح می‌دهد. نویسنده با نگاهی موشکافانه و با استفاده از اسناد معتبر و به روز، سعی داشته تا روایات بسیار جامعی را از مساله ملی‌شدن نفت ایران و کودتای ۲۸ مرداد شرح دهد.

«کارنامه مصدق» یکی دیگر از کتاب‌هایی است که مورد استقبال علاقه‌مندان تاریخ معاصر ایران قرار گرفته است. نگارنده -ارسلان پوریا- در زمان ملی‌شدن صنعت نفت، عضو حزب بوده است. آقای پوریا که خود شاهد عینی دوران مصدق به حساب می‌آید، سعی کرد با نگارش این کتاب، برداشت و فهم خود را از اتفاقات و حوادث این برهه از تاریخ ایران بنویسد و در کتابی -که نام اولیه آن «کارنامه مصدق و حزب توده» بود- منتشر کند.

در حوزه ادبیات داستانی، «دکتر نون زنش را بیشتر از مصدق دوست دارد» یکی از مهم‌ترین آثاری است که در آن مصدق به‌عنوان یک شخصیت داستانی حضور دارد. این رمان را شهرام رحیمیان نوشته و در سال ۱۳۸۰ برنده جایزه گلشیری برای بهترین رمان سال شد. داستان در دهه سی و چهل می‌گذرد. دکتر نون (کاراکتر اصلی رمان) علاوه بر نسبت فامیلی با دکتر مصدق، (نخست‌وزیر وقت) معاون او نیز بود و بعد از کودتا دستگیر شد و تحت انواع شکنجه‌ها قرار گرفت. او به پاس عهدی که با مصدق بسته بود همه فشارها را تحمل کرد تا آنکه ماموران با صحنه‌سازی او را به گمان اینکه زنش مورد تعرض قرار خواهد گرفت وادار به مصاحبه‌ای رادیویی و اظهار انزجار از مصدق کردند....

هفت دهه پس از کودتای ۲۸ مرداد؛ همچنان نام دکتر مصدق در شعر و ادب فارسی می‌درخشد

نام بزرگ تو



فکر می کردم در ره چه عبث
که از این جای بیابان هلاک
می تواند گذرش باشد هر راهگذر
با شد اورا دل فولاد اگر

نیما یوشیج

نوید خسروانی
پژوهشگر

این مساله که در تاریخ‌نویسی، چه میزان می‌شود به متون ادبی آن زمانه رجوع کرد، از مهم‌ترین و محبوب‌ترین بحث‌ها میان مورخان و دانشمندان جامعه‌شناسی تاریخی یا خود اهل ادبیات بوده و یحتمل خواهد بود. عده‌ای ادبیات را آیینه تمام‌نمای جامعه و تفکر مردم عصر می‌دانند؛ عده‌ای برعکس، با توجه به اینکه اکثر شاعران ما، بلندگوی طبقه مرفه یا دربار حکومتی بوده‌اند یا از مسلک خاص یا ایدئولوژی‌ای حمایت می‌کرده‌اند، معتقدند این گفته‌ها نمی‌تواند گزارشگر درستی باشد. خواه‌ناخواه می‌شود بین شاعران، گشت و در تذکره‌ها هم نوشته‌اند که مثلا فردوسی رابطه خوبی با دربار غزنه نداشته و اگر مدحی برای محمود غزنوی فرستاده، دلایل مادی داشته و اگر اندکی هم به هجونامه یا حتی همان مدایح دقت کنیم، فردوسی چندان ایدئولوژی محمود را که مثلا «جنگ با کُفار» باشد نمی‌ستاید -چنانچه در فرخی یا عنصری می‌بینیم که شاعرانِ تمام‌دربار اندوروی همین موضوع مانور می‌دهند- و اگر مثلا مدیحه‌های نظامی را می‌بینیم، صرفا دالِ بر این نیست که پس نظامی موافقِ تمامِ اعمال دربار سلجوقیان عراق است؛ چون نظامی به‌عزلت‌گزینی و دوری از دربار معروف است. ما باید حتما «معیشت» شاعر در قرون گذشته را در نظر بگیریم. اگر عطار نیشابوری هیچ‌سلطان یا حاکمی را مدح نکرده و معروف است که «عطاری» داشته -که معلوم نیست- به‌هرحال از «سخنرانی» او در مسجد جامع نیشابور خبر داریم که خواجه نصیر توسی پای منبر او نشسته. شاعرِ بدونِ ممدوح، از سیستان هجرت می‌کند و دنبال چند کره اسب می‌دود و اسباب خندیدنِ اربابان و عام و خاص می‌شود و این ننگ را در تاریخ ایران به‌نام خود می‌خرد که فقط بتواند شکم عیالش را سیر کند! این واقعیتی است کتمان‌ناشدنی. اسلامی ندوشن در توصیف دهِ ندوشن در دهه بیست می‌گوید که اهالی روستا «نمی‌فهمیدند» چرا من کتاب دستم گرفته‌ام «وقتی که این کار سودی ندارد!» بلکه باید بیلی یا کلنگی یا مشغولیتی نشان می‌دادم که «سودمند» باشد. جدا از مساله اقتصادی که خب برای قضاوت، مجبوریم آن را در بررسی ادبیات به‌مثابه تاریخ اجتماعی لحاظ کنیم، مساله «تمام‌اشعار» هم وجود دارد. ما می‌توانیم از «قصاید» انوری، به‌چندوچونِ نگاهِ دلخواهِ حاکمیت و ایدئولوژی‌ای که از طریق شاعران در جامعهٔ تزریق می‌کند پی ببریم، اما از «قطعات» او؟ «رباعیات» را چه درنظر بگیریم؟ این رباعیات سرگردان در تاریخ ادبیات ایران که به‌خیام و بوسعید معروف شده، چشم می‌پوشیم که سندی نداریم که «عمر خیام» یا «بوسعید میهنی» سروده باشند؛ اما «وجودداشتن» آن در قرن ۵ و ۶ چیزی را به‌ما نمی‌گوید؟ قطعات انوری آیا سیمای دیگری از «شاعر طبقه مرفه» نشان نمی‌دهد؟ برای بررسی تاریخ اجتماعی، چقدر این قسمت مورد توجه قرار می‌گیرد؟

برای بررسی تاریخ معاصر -که اسناد بیشتری مثل روزنامه‌ها و مجلات و عکس و... وجوددارد- کمتر به ادبیات پرداخته می‌شود. ادبیات معاصر برای مورخان معاصر، عملا سند دسته پنجم هم محسوب نمی‌شود انشان به آن نشان که در منابع تواریخ معاصر، کمتر کتاب شعر یا زندگینامه خودنوشتِ «شاعر» یا «نویسنده» به‌چشم می‌خورد. اصلا تا وقتی «عکسِ» سفر ناصرالدین‌شاه به‌فرنگ یا عکس فقر و قحطی مردم ایران در جنگ جهانی دوم باشد، چه‌نیازی است به «روزنامه خاطراتِ همان ناصرالدین‌شاه» یا «زندگینامه خودنوشت اسلامی ندوشن در دهه ۲۰»؟ برای همین است که این غفلتِ بزرگ، خودش را در «تاریخ اجتماعی معاصر» نشان می‌دهد؛ مثلا وقتی می‌خواهند فیلم تاریخی بسازند یا تئاتر تاریخی بازی کنند؛ جز روایت‌های خشک -یا نهایتا مخالف بادیگری- تصویر کشیده می‌شود و سانتی‌مانتال از آب درمی‌آید. ما از «دانشگاه‌های دهه ۴۰» چه اطلاعاتی داریم؟ کجای ایران در دهه ۴۰ مهم‌تر از «دانشگاه‌ها» وجود داشته در فرهنگ سیاسی که منجر به رویدادهای بعدی شد و ما چقدر از آن می‌دانیم؟ در تاریخ دانشگاهی نوشتن، چقدر به اشعار استادان دانشگاه یا زندگینامه‌های خودنوشت افراد مهم دانشگاهی رجوع می‌کنیم؟ آیا اصلا فهرستی داریم؟ کجا باید کاوید؟

جدای از تاریخ اجتماعی، برای نوشتن تاریخ سیاسی نیز از منبع ادبیات غفلت شده است. بدیع‌الزمان فروزانفر رجل سیاسی شناخته‌شده‌ای است که «سناتور» و «معلم شاه» از سمت‌های او بوده‌اند. دیوان اشعار چنین شخصی، دهه ۸۰ (بیش از ۴۰ سال بعد از مرگش) چاپ می‌شود. با کلی نواقص. این غفلتی نیست که بشود برای آن دلیل تراشید که «اسناد ما در حمله مغول سوخته!» یا «نسخه‌ای از آن باقی نمانده». تنها کم‌کاری و مهم‌نبودنِ این منابع برای اهلش را می‌رساند. مبحثِ دکتر محمد مصدق و جنبش ملی‌شدن نفت و کودتای ۲۸ مردادِ ۱۳۳۲ از درازترین و پربحث‌ترین موضوعات در تاریخ معاصر است و عملا تاریخِ سیاسی-اجتماعی‌ای که نوشته شود و از این موضوع عبور کرده باشد، ابتر است. هر روز اسناد سیاسی تازه‌ای از خبرگزاری‌ها یا خانواده‌های رجال سیاسی آن دوران منتشر می‌شود و موجی از گمان به‌ساحلِ امنِ یقین می‌رسد و امیدا ست که هر روز ما بادست گشاده‌تری بتوانیم «قضاوت» تاریخی انجام بدهیم؛ اما پرسش اینجاست که در بررسی سال‌های ۲۰ تا ۳۲ که همگان سر «دوره» بودنِ آن اتفاق‌نظر دارند، چقدر «ادبیات» کاویده شده؟ کجا خودش را نشان می‌دهد؟ هنگامی که مفسران اقتصاد تاریخی عصر مصدق، می‌گویند: «مردم دسته‌دسته طلاهای خودشان را می‌دادند و اوراق قرضه ملی می‌خریدند» و «صادرات بیشتر از واردات شد و ایران توانست ۲۸ ماه بدون نفت چرخ اقتصاد را بچرخاند و تولید ناخالص ملی رشد زیادی پیدا کرد» و از طرفی به‌این موضوعات برمی‌خوریم: «ایران به‌رکود اقتصادی و تورم شدیدی خورد که مجبور به‌چاپ اسکناس بدون پشتوانه شد» یا «درخواست وام از صندوق پول و کشورهای بی‌طرف، از مصائب دولت بود و با پافشاری مصدق و تیمش، همه‌سردرگم بودند که عاقبت کار به‌کجا خواهد کشید.» و صف‌آرایی به‌انجام خود نزدیک می‌شود که «مردم به‌خاطر فشارهای شدید اقتصادی در روز ۲۸ مرداد از سقوط دولت ملی «خوشحال» شدند» یا «مردم با سقوط دولت ملی از بربادرفتن آرزوهای سیاسی-اقتصادی خود عملا به‌ناامیدی پناه بردند». حق با کدام است؟ چه کسی یاورِ مورخان برای نتیجه‌گیری و تحلیل است؟ آمارهای ضدونقیضِ اقتصادی که از مصائب همیشگی ایران بوده که نتیجه‌گیری را ناممکن می‌سازد؟ اعتماد به‌نوشته‌های روزنامه‌ها و مجلات اقتصادی-سیاسی عصر؟ روی‌آوردن به‌نظرات دوطیف؟ قبول کردن تحلیل‌های سیاسی روزنامه‌های فرنگ و کارشناسان خارجی؟ به‌راستی چه منبعی بهتر از اسناد «مردم» و «نخبگان عصر»؟ چه ادبیات کوچه‌بازار که برای ما به‌ارث رسیده «دکتر مصدق تو پینه‌دوزی، کفش ثریا پاره شد باید بدوزی!»، «مصدق عزیزم! چرا می‌گی مریضم...»، «با خون خود نوشتیم: یا مرگ یا مصدق!». چه ادبیات نخبگان عصر (راست و چپ؛ مخالف و موافق) که ما می‌خواهیم به‌بعضی از آن‌ها اشاره کنیم و بررسی کامل این اسناد، خود پژوهشی عمیق و دراز دامن‌تری را می‌طلبد.

بررسی این متون و اشعار، نه‌تنها روشنگر فضای مبهم و مه‌آلود یک برهه مهم تاریخی است و به‌ریشه‌شناسی رویدادهای پیش‌رو از نظر جامعه‌شناسی تاریخی و... یاری می‌رساند، بلکه برای پژوهشگران ادبی نیز ارزشمند است. مثلا در نقد ادبی معاصر کاملا شهرت دارد که فریدون توللی یک شاعر گوشه‌گیر و راست‌گرا -بعد از دهه بیست- است یا پرویز ناتل خانلری استاد دانشگاه تهران و وزیر فرهنگ است یا همان بدیع‌الزمان فروزانفر که سناتور شناخته می‌شود. بررسی این چند سال مهم، می‌تواند تمامیِ این حکم‌های کلی را به‌هم بریزد و نیاز به تدقیق در دیدنِ اسناد بیشتر و بررسی عمیق‌ترِ ادوارِ زندگی شاعر -نویسنده را نمایان کند.

از مهم‌ترین چهره‌های شناخته‌شده ادبیات و فرهنگ آن روز می‌شود این سیاهه را در نظر گرفت: نیما یوشیج، ملک‌الشعرای بهار، علی‌اکبر دهخدا، صادق هدایت، پرویز ناتل خانلری، بدیع‌الزمان فروزانفر و.... از این میان، هنوز رابطه بهار و مصدق جای تأمل دارد. بهار از دوستداران قوام‌السلطنه به‌شمار می‌رفت و مدتی وزیر فرهنگ کابینه او نیز بود. پیش از این دوره، در دوره مشروطه نیز هم بهار هم مصدق مشروطه‌خواه بودند و هر دو نیز از مخالفان شاهنشاهی سردار سپه و فعالیت‌های سرکوبگرانه او بودند. هر دو نیز از «کابینه سیاه» سیدضیاء زخم خوردند. رابطه صادق هدایت با مصدق نیز جالب توجه باید باشد. هدایت از اقوام رزم‌آرا به‌شمار می‌رفت و با توجه به‌زندگی دشوار و بدون درآمد هدایت در سال‌های پایانی، امید زیادی به‌نخست‌وزیری رزم‌آرا بسته بود و این را از نامه‌ها و نوشته‌های پراکنده‌اش می‌توان دریافت. اینکه هدایت چه دیدی نسبت به‌جبهه ملی و جنبش نفت داشته، تاکنون بررسی درستی انجام نشده. جالب آنکه هم هدایت هم بهار در فاصله‌ای ۱۰ روزه در فروردین -اردیبهشت سال ۱۳۳۰ درمی‌گذرند.

از نامه‌ها و اوراق نیما یوشیج چنان برمی‌آید که نظر مساعدی نسبت به هیاهوهای جنبش ملی‌شدن نفت و دکتر مصدق نداشته، هرچند پژوهشگران، شعرهای او بعد از کودتا را دائما رنجش سیاسی او تفسیر می‌کنند که مثلا شعر مشهور «تو را من چشم در راهم»، با توجه به‌تاریخ سروده‌شدن و نیز محتوای آن، کاملا با بن‌بست سیاسی و افسردگی روشنفکران بعد از کودتا خوش معنا می‌شود. فروزانفر اما با توجه به‌اینکه رجلی «درباری» شناخته می‌شد، برای دولت ملی، «قصیده» می‌سراید و آن را شخصا برای دکتر مصدق می‌خواند و همان روز هم آقای نخست‌وزیر، دستور می‌دهد که از «رادیو» پخش بشود. بعدا این شعر برای فروزانفر اسباب دردسر می‌شود و کنارگذاشته‌شدن از «نظر ملوکانه» را به‌دنبال دارد که «فروزانفر برود شعرش را بگوید!»

علامه دهخدا از دوستان قدیمی مصدق به‌شمار می‌رفت و سال‌ها در دوران مشروطه و بعد از آن باهم ارتباط داشته‌اند؛ چنانچه مصدق در نامه‌ای خطاب به ایرج افشار اذعان می‌کند که او و دهخدا باهم به‌مجمعِ فریدون آدمیت می‌رفته‌اند. مصدق برای «لغت‌نامه دهخدا» از طریق مجلس، حقوق تصویب می‌کند و فیش‌های لغت‌نامه با مبلغ مناسبی خریداری می‌شود و قانون برای ادامه آن و دانشگاه تهران و... مصوب می‌شود. دهخدا نیز از همان اندک سرمایه‌اش، برای دولت ملی پول می‌فرستد که مصدق در ازای آن اوراق قرضه ملی صادر می‌کند. دهخدا در چندین جا مصدق را «پیشوای ملت» می‌خواند و او را می‌ستاید و بعد از کودتا نیز خانه او مورد هجوم قرار می‌گیرد و استاد علامه ضربه‌های روحی شدیدی می‌خورد و اندکی هم بعد از آن جان می‌سپارد:

«بسیار مفاخر پدرانتان و شمار است
کوشید که یک لخت بر آنها بفزایید
بنمود مصدق تان آن نعمت و قدرت
کاندر کفتان هست از آن سر مگرایید
گیرید همه از دل و جان راه مصدق
زین ره بدر آیید اگر مرد خدایید.»

ارتباط خانلری با دولت ملی اندکی جای تأمل بیشتری دارد و امیداست که در آینده اسناد بهتری به‌دست بیاید. از قرار معلوم، خانلری به خانلریِ بعد از کودتا و قبل از کودتا تقسیم می‌شود و اسلامی ندوشن اذعان می‌کند که خانلری با حکومت کودتا ساخته بود و کاملا تغییر منش او هویداست. از شاعران کمتر مشهور مثل رهی معیری در این سال‌ها خبری نیست، اما در انتخابات مجلس چهاردهم-پانزدهم، رهی مقالات و اشعار طنز سیاسی چاپ می‌کرده که چند جا از مصدق به‌عنوان نماینده‌ای با سیمای خوب و مردم‌مدار یاد کرده است. تاثیر کودتای مردادماه بر غالب روشنفکران سنگین آمد و اگر با شخص و منش مصدق و دولت ملی زاویه داشتند، از آزادی بی‌مانند مطبوعات و نویسندگان -که بعد به‌سانسور شدید جایش را سپرد- به‌عنوان دوره طلایی یاد می‌کردند و مصدق کمابیش چهره‌ای خوب و آرمانی دارد؛ چنانچه اگر روشنفکران و اهل قلم موافق و مخالف او در سال‌های بعد از کودتا را مقابل هم قرار بدهیم، سنگینی کفه هواخواهان او، مسلما بیشتر است و در لابه‌لای همین نظرها و اسناداست که می‌توانیم سیمای درستی از وضعیت اجتماعی-فرهنگی عصر پهلوی ترسیم کنیم.

-آواز آن پرنده غمگین

«آواز آن پرنده غمگین» یکی از مشهورترین شعرهایی است که در ستایش مصدق سروده شده‌است. این شعر بلند را فریدون مشیری در تاریخ ۲۹ اسفند ۱۳۴۹ سروده‌است.

هر چند پای باد در این دشت بسته‌است؛
روزی پرنده‌ای
خواهد گذشت از سر این خانه‌های تار،
خواهد شنید قصه خاموشی تو را
از زاری خموشِ درختانِ سوگوار.
بر بال ابرهای مسافر
خواهد گریست در دشت
همراه بادهای مهاجر،
خواهد پرید در کوه
آنگاه، آن پرنده
از چشم‌های گم‌شده در اشک
از دست‌های بسته به‌زنجیر
از مشت‌های پُرشده از خشم
آوازهای غمگین،
خواهد خواند.
آوازهای او را
جنگل برای دریا
دریا برای کوه
تکرار می‌کنند
وان موج نغمه‌ها
جان‌های خفته را
در هر کرانه‌ای
بیدار می‌کنند.
البرز،
این شاهد صبور، که آموخت؛
زآن روح استوار تر از کوه،
درس شکوهمندی،
با یاد رنج‌های تو، سیلابِ دردرا
تا سال‌های سال
بر گونه‌های سوخته
خواهد راند.
بعد از تو، تا همیشه،
شب‌ها و روزها،
بی‌ماه و مهر می‌گذرند از کنار م
اما،
پشت دریچه‌ها،
در عمق سینه‌ها،
خورشید قصه‌های تو همواره روشن است
از بانگ راستین تو، ای مرد، ای دلیر
آفاق شرق تا همه اعصار پر صداست.
نام بزرگ تو
این واژه منزه،
نام پیمبرانه
آن «صاد» و «دال» محکم
آن «قاف» آهنین
ترکیب خوش طنین،
تشدید دلپذیر مُصدّق،
مصداق صبح صادق؛
یادآور طلوع رهایی،
پیشانی سپیده فرداست.
نام بزرگ تو
در برگ برگ یاد درختانِ این دیار
در قصه‌ها و زمزمه‌ها و سرودها
در هر کجا و هر جا
تا جاودان به گیتی
خواهد ماند
هر چند پای باد در این دشت بسته‌است.

-دیگر کدام روزنه

محمدرضا شفیعی کدکنی می‌نویسد که شعر «دیگر کدام روزنه» را برای ۱۴ اسفند ۱۳۴۵ و درگذشت مصدق سروده‌است.

دیگر کدام روزنه، دیگر کدام صبح
خواب بلند و تیره دریارا
—آشفته و عبوس- تعبیر می‌کند؟
من می‌شنیدم از لب برگ
—این زبان سبز-
در خواب نیم‌شب که سرودش را
در آب جویبار، بدین گونه شسته بود:
—در سوکت ای درخت تناور!
ای آیت خجسته در خویش زیستن!
مارا
حتی امان گریه ندادند.
من، اولین سپیده بیدار باغ را- آمیخته به‌خون طراوت-
در خواب برگ‌های تو دیدم
من، اولین ترنم مرغان صبح را
بیدارِ روشنایی رویانِ رودبار-
در گل‌فشانی توشنیدم.
دیدند بادها،
کان شاخ و برگ‌های مقدس
این سال و سالیان که شبی مرگوار ه‌بود-
در سایه حصار تو پوسید
دیوار،
دیوارِ بی کرانیِ تنهایی تو-
یا دیوار باستانیِ تردیدهای من
نگذاشت شاخه‌های تو دیگر
در خنده سپیده ببالند
حتی، نگذاشت قمریان پریشان
(اینان که مرگ یک گل نرگس را، یک ماه پیشتر، آن‌سان گریستند)
در سوکِ ساکتِ تو بنالند.
گیرم، بیرون از این حصار کسی نیست
گیرم در آن کرانه نگویند
کاین موج روشنایی مشرق
بر نخل‌های تشنه صحرا، یمن، عدن...
یا آب‌های ساحلیِ نیل- از بخششِ کدام سپیده است
اما، من از نگاه آینه
هرچند تیره، تار-
شرمنده‌ام که: آه
در سکوت‌ای درخت تناور،
ای آیت خجسته در خویش زیستن،
بالیدن و شکفتن،
در خویش بارور شدن از خویش،
در خاک خویش ریشه دواندن
مارا
حتی امان گریه ندادند.
-تسلی و سلام

اخوان ثالث سرایش شعر «تسلی و سلام» را این گونه توصیف می‌کند: این شعر را برای زنده‌یاد دکتر مصدق گفته‌ام. در آن وقت‌ها -در سال ۳۵- نمی‌شد اسم مصدق را ببری؛ این بود که بالای شعر نوشتم: برای پیرمحمد احمدآبادی. من خودم در زندان بودم که آن مرد بزرگ و بزرگوار تاریخ معاصر ما را گرفته بودند و تقریبا محکوم کرده بودند. وقتی ما را در زندان زرهی برای هواخوری می‌بردند، او [دکتر مصدق] را می‌دیدیم که در یک حصار سیمی خاص و جداگانه‌ای به‌تنهایی راه می‌رفت و قدم می‌زد؛ مثل شیری درون قفس. بعدها این شعر را برایش گفتم.

دیدی دلا که یار نیامد
گرد آمد و سوار نیامد
بگداخت شمع و سوخت سراپای
وان صبح زرنگار نیامد
آراستیم خانه و خوان را
وان ضیف نامدار نیامد
دل را و شوق را و توان را
غم خوردو غم گسار نیامد
آن کاخ‌ها ز پایه فروریخت
وآن کرده‌ها به‌کار نیامد
سوزد دلم به‌رنج و شکیبت
ای باغبان! بهار نیامد
بشکفت بس شکوفه و پژمرد
اما گلی به‌بار نیامد
خشکید چشم چشمه و دیگر
آبی به‌جویبار نیامد
ای شیر پیر بسته به‌زنجیر
کز بندت ایچ عار نیامد
سودت حصار و پیک نجاتی
سوی تو وان حصار نیامد
زی تشنه کشتگاه نجیبت
جز ابر زهربار نیامد
یک از آن قوافل پربا
ران گهر نثار نیامد
ای نادر نوادر ایام
کت فرّ و بخت یار نیامد
دیری گذشت و چون تو دلیری
در صف کارزار نیامد
افسوس کان سفاین حری
زی ساحل قرار نیامد
وان رنج بی‌حساب تو دردادک
چون هیچ در شمار نیامد
وز سفله یاوران تو در جنگ
کاری به‌جز فرار نیامد
من دانم و دلت که غمان چند
آمد ور آشکار نیامد
چندان که غم به‌جان تو بارید
باران به کوهسار نیامد...

در طول این هفت دهه که از کودتای ۲۸ مرداد ۳۲ می‌گذرد، بسیاری درباره مصدق یا این کودتا شعر یا داستان گفته و نوشته‌اند. بدیع‌الزمان فروزانفر با مطلع «ای مصدق ثناسزاست تو را/همت اندر خور ثناست تو را» به‌ضیافت غزلی در رثای مصدق می‌رود و مظاهر مصفا در یکی از قصایدش می‌گوید: «ایرانیان غریو برآرند/یا مرگ یا که راه مصدق». هفت دهه پس از کودتای ۲۸ مرداد و پنج دهه از مرگ مصدق، حالا خیابان نفت تهران به نام او نام‌گذاری شده‌است.

پیشخوان
Pishkhan.com

آرمان ملی
armanmeli.ir
سال سوم
شماره ۷۹۹
سه‌شنبه
۱۳۹۹.۵.۲۸
۲۸ ذی‌الحجه ۱۴۴۱/ ۱۸ اوت ۲۰۲۰

دانستنی ها

نکات تغذیه‌ای برای کنکوری‌ها

این روزها با توجه به شرایط کرونایی در کشور، کنکوری‌ها بیش از سایر افراد دچار استرس می‌شوند، اما توجه به برخی نکات تغذیه‌ای و مصرف موادغذایی مفید می‌تواند علاوه بر کنترل و مهار استرس، باعث قوای جسمانی و روانی نیز شود. عباس رحمتی، متخصص تغذیه روز دوشنبه افزود: برای کاهش استرس مصرف ویتامین‌های خانواده گروهB مفید بوده که تاحد زیادی در غلات دیده می‌شوند، بنابراین باید بیشتر از نان‌های سبوس‌دار استفاده شود. گنجاندن موادپروتئینی کافی در برنامه‌غذایی این دسته از افراد و منابع امگا۳ موجود در ماهی‌ها به‌خصوص ماهی‌های چرب اضطراب، تنش و افسردگی را کاهش می‌دهد لذا به کنکوری‌ها توصیه می‌شود هفته‌ای دو تا سه وعده ماهی مصرف کنند. رحمتی افزود: استفاده از غذاهای خانگی مناسب به‌جای غذاهای بیرون در روزهای نزدیک به کنکور بسیار مهم است چرا که ابتلا به مسمویت را تا حدزیادی کم می‌کند، همچنین شب کنکور حتما غذای سبک و مقوی و صبح روز کنکور باید صبحانه کامل (نان، پنیر، گردو، عسل و مربا) مصرف شود و حتی افرادی که عادت به صبحانه ندارند در روز کنکور باید این وعده را به‌طور کامل جدی بگیرند. مدیریت انرژی تاثیر بسیار زیادی در کنکور دارد، افراد باید از غذاهای چرب استفاده نکنند، زیرا این غذاها دیرتر از معده خارج می‌شوند. این افراد در حین حال میزان استفاده از پروتئین مانند گوشت، مرغ، جگر، عدسی و غیره را افزایش دهند. وی با بیان اینکه حدود ۷۰درصد بدن را آب تشکیل می‌دهد، اظهار کرد: نوشیدن روزانه هشت لیوان آب ضروری بوده و با توجه به نیاز مغز، از موادقندی از جمله نان، برنج، سیب‌زمینی و کشمش استفاده کنید. رحمتی ادامه داد: مصرف بیش از حد برخی موادغذایی موجب برهم‌خوردن تعادل روانی در افراد می‌شود، همه موادغذایی برای بدن لازم است ولی زیاده‌روی و عدم کنترل روی مصرف موادغذایی تبعات منفی شامل برهم‌خوردن خواب، آرامش، و ایجاد اضطراب را به‌همراه دارد. به‌عنوان مثال مصرف بیش از حد غذاهای حاوی کافئین مانند قهوه، چای و شکلات در ایجاد اضطراب، برهم‌زدن آرامش افراد موثر است. این متخصص تغذیه اضافه کرد: در مقابل این خوراکی‌ها، موادی مفید و آرام‌بخش نیز وجود دارند، هویج، تخم‌مرغ، ماهی، کرفس هر چه بیشتر مصرف شود آرامش بیشتری را برای فرد به‌همراه دارد و مانع ایجاد استرس و اضطراب می‌شود.

اشتباهی که استرس‌زا می‌شود

به گفته وی، غذاها با روش‌های مختلف استرس را از بین می‌برند، یک رژیم‌غذایی سالم باعث تقویت سیستم بدن، کاهش فشارخون و کم‌کردن اثر استرس شده و کربوهیدرات‌ها باعث افزایش ترشح سروتونین می‌شوند برای تامین این ماده آرام‌بخش باید کربوهیدرات‌های مرکب که سرعت کمتری در هضم دارند مانند نان، پاستا، جو و غلات سبوس‌دار مصرف کرد. رحمتی افزود: این باور برای جبران افت قندخون به‌دلیل فعالیت مدام مغز، باید موادقندی بیشتری استفاده شود، کاملا اشتباه است و از آنجا که موادقندی ساده، حالت تحریک‌پذیری فرد را بیشتر می‌کند، برای جبران افت قندخون باید از کربوهیدرات‌های پیچیده مانند نان، برنج و ماکارونی به‌جای شربت، شکلات و آبمیوه استفاده شود.

لبنیات تمرکزتان را به‌هم می‌زند

وی تصریح کرد: لبنیات و مشتقات آن مانند شیرگاو و بستنی در افراد به‌دلیل افزودنی‌های موجود حساسیت ایجاد می‌کند مثلا لاکتوز موجود در شیر باعث اضطراب می‌شود یا مصرف بیش از حد نوشابه‌های گازدار، در ایجاد استرس و اضطراب افراد موثر است، در روز کنکور از مصرف لبنیات به‌دلیل ایجاد تهوع و دل‌درد احتمالی و مایعات زیاد به‌دلیل برهم‌خوردن تمرکز و تکرر ادرار باید خودداری شود. به گفته رحمتی، پسته، مغزها و دانه‌های دیگر منابع خوبی از چربی‌های سالم هستند. خوردن روزانه یک مشت پسته، گردو یا بادام، کلسترول و احتمال ابتلا به دیابت را کاهش می‌دهد و بدن را در برابر استرس محافظت می‌کند، به‌دلیل اینکه این دانه‌ها بسیار پرکالری هستند رعایت در خوردن آنها توصیه می‌شود. وی افزود: علاوه بر موادغذایی نمی‌توان تاثیر ورزش روزانه را در کاهش استرس نادیده گرفت و ورزش‌های هوازی در ذخیره‌کردن اکسیژن کمک‌کننده است. اکسیژن کافی در حالت آرام‌بخشی بدن بسیار موثر است. پس فعالیت‌های بدنی خود را به‌طور منظم هفته‌ای سه تا چهار بار یا روزی نیم‌ساعت شروع کنید تا در کنار رعایت رژیم غذایی در کاهش استرس در بدن موثر واقع شود.

نکته

غذاهای پرکالری مغز را کوچک می‌کند

نایب‌رئیس انجمن پیشگیری و درمان چاقی ایران گفت: براساس تحقیقات انجام‌شده، هیپوکامپ سمت چپ مغز با مصرف نوشیدنی‌های شیرین، تنقلات شور و گوشت‌های فرآوری شده به مرور زمان کوچک می‌شود و عملکرددذهنی را تحت‌تاثیر قرار می‌دهد. سیدضیا مظهری افزود: بسیاری از موادغذایی موجود در بازار به‌خصوص موادغذایی فرآوری‌شده آماده یا نیمه‌آماده حاوی مقادیر زیادی روغن و چربی‌های مضر هستند و موادی مانند سوسیس، کالباس، پیتزا، همبرگر و سیب‌زمینی سرخ‌شده دارای چربی اشباع شده و نمک زیاد بوده که علاوه بر کوچک‌کردن مغز، تنگی، انسداد عروق و بروز بیماری‌های قلبی‌وعروقی را به‌دنبال دارند. وی اظهار کرد: اگر سفره خانواده تحت هر عاملی قادر به تامین انرژی، پروتئین، ویتامین‌ها و موادمعدنی مورد نیاز میلیاردها سلول تشکیل‌دهنده جسم افراد خانواده نباشد، بیماری‌های مختلف ناشی از کمبود موادمغذی نیز بروز خواهد کرد. مظهری ادامه داد: ابتلای افراد خانواده به انواع بیماری‌های عفونی، گوارشی یا ریوی ناشی از مصرف غذاهای پرچرب و پرکالری، گسترش سوءتغذیه وضعیت جسمانی و توان فکری مبتلایان را به‌دنبال داشته و هر روز بیشتر از قبل آنها را ضعیف، ناتوان و فرسوده می‌کند. این متخصص تغذیه تصریح کرد: در الگوهای تغذیه خانواده اگر زیاده‌روی و بیش‌خوری و بدخوری، تک‌خوری به‌صورت مستمر و به مدت طولانی انجام پذیرد، خطر ابتلا به بیماری‌های غیرواگیر مانند دیابت، بیماری‌های قلبی و عروقی، اختلالات اسکلتی، سرطان‌ها، افزایش پرفشاری خون، چربی خون بالا و غیره افزوده خواهد شد.



خواص شگفت‌انگیز کاکائو

اینفوگرافیک: آرمان ملی/ علی کریمی

همگی از مضرات کاکائو بر بدن، مانند پوسیدگی دندان‌ها گرفته تا چاقی با خبریم؛ اما آیا از فواید با ارزش آن هم خبر داریم؟ اول از همه بهتر است بدانیم کاکائو یک آنتی‌اکسیدان و ضدالتهاب قوی است.

افزایش ضریب هوشی

خاصیت ضدالتهاب بودن کاکائو باعث شده تا حس آرامش بیشتری در مغز ما ایجاد شود و میزان تولید هورمون اندروفین مغز، بالا رود. براثر همین روند، قدرت حافظه مغز، توانایی حل مشکلات، سرعت واکنش به کنش‌ها بالاتر می‌رود.

مفید برای سلامت قلب

خوردن روزانه حدود یک قاشق مرباخوری کاکائو به افزایش جریان خون و تکثیر سلول‌های سفید بدن کمک می‌کند. کاکائوی تلخ به‌علت دارابودن درصد بالای خلوص، در بدن بهتر عمل کرده و به سلامت رگ‌های خونی نیز کمک می‌کند.

ضدآفتاب طبیعی

خوردن کاکائو برای بدن یک ضدآفتاب طبیعی درونی می‌سازد که ما را از اثرات منفی آفتاب حفظ می‌کند.

درمان ترک‌های پوستی

کاکائو به‌علت دارابودن مواد مفید آنتی اکسیدانی در خود، می‌تواند در برطرف‌ساختن ترک‌های پوستی موثر عمل کند.

کاهش استرس

کاکائو در بدن موجب کاهش ترشح هورمون کورتیزول می‌شود که موجب آرامش بیشتر در شرایط استرس‌زا می‌شود.

Pishkhan.com

یادداشت

دیابت شایع‌ترین علت نابینایی



سعید کلباسی
فوق‌تخصص غدد

دیابت، بیماری سیستمیک محسوب می‌شود و به‌نوعی می‌توان آن را نیز بیماری عروقی دانست. زمانی‌که فردی مبتلا به دیابت می‌شود نه فقط خود بیمار، بلکه خانواده، جامعه و سیستم بهداشت و درمان نیز به‌نوعی درگیر این بیماری خواهند شد. چشم، کلیه، عروق و بسیاری از اعضای بدن فرد مبتلا به دیابت به‌دلیل مشکل قندخون، دچار اختلال می‌شوند؛ بنابراین هنگامی‌که فرد از بیماری خود اطلاع یافت، باید حتما تحت‌نظر پزشک متخصص تغذیه، کلیه، چشم، طب‌ورزشی و روان‌شناس، متخصص غددوداخلی و... باشد و به‌نوعی درمان فرد مبتلا به دیابت به‌صورت تیمی انجام می‌گیرد. در گذشته مرکزیت درمان فرد مبتلا به دیابت، پزشک بود، اما اکنون مشخص شده که بیمار، مرکزیت و محوریت درمان دیابت را برعهده دارد به‌نوعی که باید دانش و آگاهی فرد مبتلا به دیابت را ارتقا داد و جهت موفقیت در درمان برای انجام مشاوره گام برداشت. بیمار باید نسبت به مشکل دیابت آگاهی کامل داشته باشد و بداند که چه موقع باید چه اقدام موثری را انجام دهد و با پزشک مربوطه مشورت کند. انجام رژیم غذایی و ورزش از راهکارهای موثر کاهش اضافه‌وزن و درمان چاقی جهت کمک به بیماران مبتلا به دیابت به‌شمار می‌رود، زمانی‌که آگاهی بیمار بیشتر شود و بداند که از طریق کاهش وزن و تغذیه مناسبی می‌تواند وضعیت بیماری خود را بهبود دهد دیگر فقط به‌دنبال داروی خارجی نمی‌گردد. حتی از پزشکان نیز در حال حاضر فقط به عدد قند ۳ماهه بیمار توجه می‌کنند در حالی‌که درمان بیمار دیابتی باید به‌صورت جامع باشد و بررسی وضعیت وی به‌صورت دقیق مورد ارزیابی و رصد قرار گیرد تا بتوان از این طریق، عوارض دیابت را در فرد کاهش داد و در جهت بهبودی بیمار گام برداشت. آمار مبتلایان به دیابت نسبت به گذشته بسیار بیشتر شده، در سال‌های پیش حدود سه تا چهار درصد از جامعه مبتلا به دیابت بودند، ولی این آمار روزبه‌روز افزایش یافته است و در حال حاضر حدود ۱۳ درصد از جامعه مبتلا به دیابت است که این موضوع هزینه‌های سیستم بهداشتی و درمانی را افزایش داده و هرچه بتوانیم آموزش‌های پیشگیرانه به افراد را گسترش دهیم قطعا نه فقط صرفه‌جویی در منابع مالی اقتصاد سلامت صورت می‌گیرد، بلکه شاهد کاهش آمار مبتلایان نیز خواهیم بود. دیابت در حال حاضر شایع‌ترین علت نابینایی و انجام دیالیز در جهان بوده و همچنین پس از حادثه تصادف بیشترین علت قطع پا، بیماری دیابت است که این موضوعات نشان می‌دهد توجه به پیشگیری از دیابت با گسترش آموزش به مردم بسیار حائز اهمیت است.

خطر کرونا در جوانان سیگاری

نتیجه یک مطالعه جدید نشان می‌دهد، در جوانان سیگاری خطر ابتلا به کووید ۱۹ هفت برابر است. محققان ۴هزار نوجوان را مورد بررسی قرار دادند. محققان متوجه شدند، نتیجه مثبت آزمایش کرونا در افرادی که ۳۰ روز قبل از این آزمایش سیگار مصرف می‌کردند، پنج برابر افرادی بود که سیگار نمی‌کشیدند. درحالی‌که این خطر در افرادی که هم سیگار الکترونیکی و هم سیگار معمولی می‌کشیدند، هفت برابر بیشتر بود. محققان گفتند مواد شیمیایی تاثیر منفی بر ریه دارد. مقوله دیگر اینکه سیگاری‌ها مرتب به «صورت» و «دهان» خود دست می‌زنند و سیگار را رد و بدل می‌کنند. این تحقیق تاییدی است بر یکسری شواهد که نشان می‌دهد کشیدن سیگارالکترونیکی با افزایش خطر برای سلامتی ارتباط دارد.

کدام افراد باید تست کرونا بدهند؟

معاون بهداشت دانشگاه علوم پزشکی ایران گفت: در استان تهران از فردی که به مراکزدرمانی مراجعه کند و دارای علائم کرونا باشد تست گرفته می‌شود. بابک عشرتی، معاون بهداشت دانشگاه علوم پزشکی اظهار کرد: طبق آخرین دستورالعملی که ابلاغ شد وزارت بهداشت اعلام کرد از افراد در معرض خطر تست گرفته شود؛ این افراد شامل سالمندان و افراد دارای بیماری‌های زمینه‌ای هستند. عشرتی اضافه کرد: اکنون تصمیم گرفته شد تا در شرایطی که امکان انجام تست داشته باشیم، هر فردی که به مراکز بهداشتی و درمانی مراجعه کند و دارای علائم کرونا باشد از آن تست گرفته شود و به این موضوع که آیا فرد سالمند بوده یا بیماری زمینه‌ای دارد، توجه نکنیم.

تاثیر کرونا بر عملکرد مغز

معاون ستاد مقابله با کرونا در تهران گفت: طی روزهای گذشته مراجعه مبتلایان به کرونا به بیمارستان‌ها کاهش یافته است. رضا جلیلی خشنود اظهار کرد: در بررسی‌هایی که انجام شد نتایج اولین تحقیقات نشان داد که کوید۱۹ می‌تواند باعث ایجاد لخته‌خون و سکته‌مغزی شود. وی افزود: نتایج این تحقیقات با علائمی مانند سکسکه و «گیلن‌باره» یا سکته‌مغزی همراه بود. جلیلی خشنود در ادامه به تعداد بیماران مبتلا کرونا که با علائم سکته‌مغزی مراجعه کرده‌اند، اشاره و گفت: طی روزهای گذشته ۲۵ مورد بیمار مبتلا به کرونا با علائم سکته‌مغزی به بیمارستان شهدای تجریش مراجعه کردند، دو نفر نیز با علائم «گیلن‌باره» به این مرکز مراجعه کرده‌اند که یکی از آنها جان خود را از دست داد.

جدول سودوکو

۸	۶	۴	۹	۳		۷		
		۵			۱			
				۶		۵	۹	۸
۶		۲	۳	۴				
۷	۳						۸	۹
				۷	۹	۲		۶
۲	۵	۷		۹				
			۵			۶		
		۶		۸	۷	۹	۲	۵

۹	۴	۶	۸	۷	۲	۵	۱	۳
۳	۸	۵	۴	۱	۹	۶	۷	۲
۱	۲	۷	۳	۶	۵	۸	۹	۴
۵	۳	۴	۶	۸	۱	۷	۲	۹
۶	۷	۲	۵	۹	۴	۱	۳	۸
۸	۹	۱	۷	۲	۳	۴	۶	۵
۷	۶	۹	۲	۵	۸	۳	۴	۱
۲	۵	۳	۱	۴	۷	۹	۸	۶
۴	۱	۸	۹	۳	۶	۲	۵	۷

جدول کلمات متقاطع

آ ر م ا ن م ل ی — شماره ۷۹۹

افقی

۱- نام لاتین نعناع- «آب که سر بالا میره، .....ابوعطا می‌خونه!» ۲- همراه غذا می‌خورند- افسانه‌گو- دارای دو اسم مشترک ۳- دوستی- ریاضیدان اسکاتلندی- آب سریع- اجاق کیک‌پزی ۴- زبانه آتش- از جانوران دریایی- بلندی مقام ومرتبه ۵- تقسیم- بیمارورنجور- تمامی ۶- اسب آذری- نوعی آبگوشت- امدادرسانی ۷- جدید ترکی- زیبا- سیاهدانه معطر- معبرخون ۸- جمع عیب- خوراکی با پیازداغ، تخم‌مرغ و آب ۹- گرداگرد لب‌ودهان- حرف ندا- موش خرما- خوشبخت‌تر ۱۰- جوان- آدمک جالیز- بازی نفسگیر! ۱۱- کفش زمستانی- نویسنده معروف هندی ملقب به چخوف هند- قطار ۱۲- چغندر پخته- آشیانه مرغ- مارخطرناک ۱۳- حرف تردید- موافق- گرم‌وسوزان- علامت مصدرجعلی ۱۴- ویژگی گیاه یا مویی که بسیار نزدیک‌به‌هم روییده باشد- فلز سکه‌زنی- جغد ۱۵- بزرگترین شبکه‌جهانی- نوعی رنگ‌پاش به شکل هفت‌تیر

عمودی

۱- رونداز- مقابل بالا- صلیب ۲- به انتهارسانیدن- آسودگی ۳- باران اندک- تن‌پرور- دنبالش نگردید!- قبیله وحشی پرو- قلم انگلیسی ۴- از پرندگان سخنگو – پیش‌بها- بیابان‌وصحرا ۵- میخ کوتاه فلزی- از کلمات سوالی- مقابل بیشتر ۶- کرکس- خواهر- رفتگر ۷- نیمه‌بار- ماه دوازدهم میلادی- آشکارکردن ۸- ازهم پاشیده- مدرن ۹- گل میخک- رویه چرخ اتومبیل- بیرون دهان ۱۰- کار نسنجیده- کنکاش- علامه‌ای از بزرگان و فقیهان شیعی ۱۱- شرط‌بستن- از مصالح ساختمانی- خطیب روم باستان ۱۲- سلاح انفجاری- وحشتناک- فزونی نعمت ۱۳- لحظه- مدت زندگانی- معاون هیتلر- ضدخشک- می‌دهند تا رسواکنند ۱۴- به‌طور ناگهانی و بی‌خبر- فرشته قابض روح ۱۵- هم‌عقیده- آسمان- پاره‌ای از چیزی

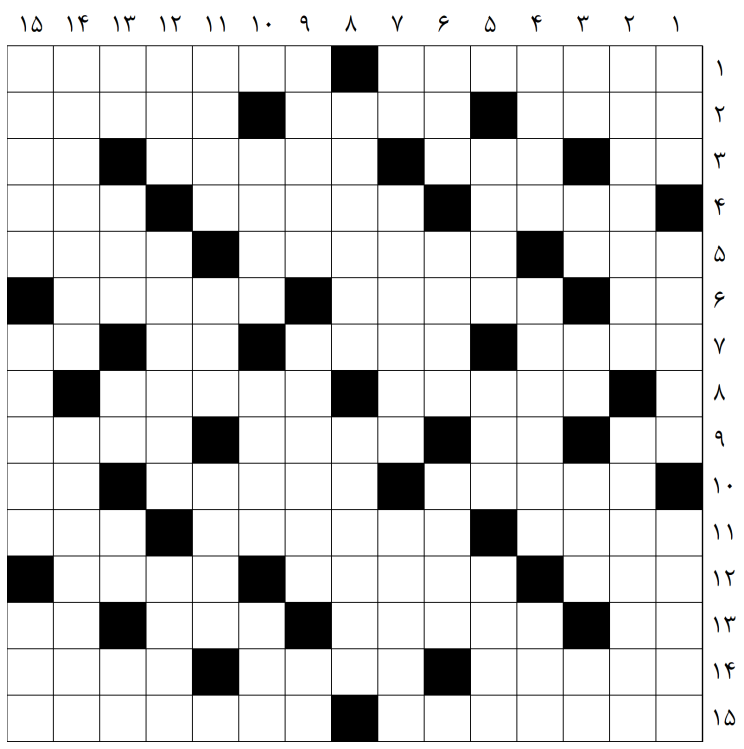

حل جدول ۷۹۸

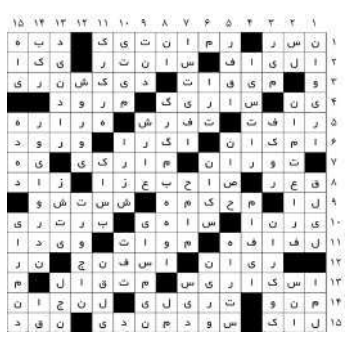



لوکاشنکو برای تقسیم قدرت اعلام آمادگی کرد

در ادامه بحران بلاروس، رئیس‌جمهور این کشور برای تقسیم قدرت اعلام آمادگی کرد اما گفت این کار را تحت فشار معترضان انجام نخواهد داد. «الکساندر لوکاشنکو» رئیس‌جمهور بلاروس برای تقسیم قدرت اعلام آمادگی کرد اما گفت تحت فشار خیابان (اشاره به اعتراضات این کشور) این کار را نخواهد کرد. در میانه افزایش تقاضاها برای کناره‌گیری وی از قدرت بعد از ۲۶ سال، او که امروز برای سخنرانی در جمع کارگران یک کارخانه در مینسک، پایتخت بلاروس حاضر شده بود، مدام با فریادهای آن‌ها که خواستار استعفای او بودند مواجه شد. به گزارش خبرگزاری «الجزیره»، او در بین کارگران گفت تا زمانی که زنده است، انتخابات دوباره در کار نخواهد بود. خبرگزاری رسمی بلاروس «بلتا» گزارش داد لوکاشنکو در این جمع گفت آماده است قدرت را تقسیم کند و قانون اساسی را تغییر دهد اما نه تحت فشار معترضان. پیش از این «اسوتلانا تیخانوفسکایا»، نامزد ناکام انتخابات ریاست‌جمهوری بلاروس گفت آمادگی دارد رهبر ملی این کشور شود. او در پیامی ویدئویی اعلام کرد: آماده هستم مسئولیت را بپذیرم و به عنوان رهبر ملی عمل کنم تا کشور آرام و وارد روند عادی شود.طی روزهای گذشته معترضان بسیاری در شهرهای مختلف بلاروس دست به تجمع زده‌اند. این اعتراضات بنا به درخواست تیخانوفسکایا، رقیب اصلی رئیس‌جمهور بلاروس در انتخابات اخیر شکل گرفته‌اند. تیخانوفسکایا که به لیتوانی گریخته پیش از این هم در پیامی ویدئویی ضمن درخواست دوباره برای بازشماری آرا، از همه شهرداران شهرهای بلاروس خواست مقدمات برگزاری اعتراضات مسالمت‌آمیز در روزهای آتی را فراهم کنند. در جریان این اعتراضات تاکنون بیش از ۶ هزار معترض دستگیر و صدها نفر زخمی شده‌اند. مقامات بلاروس نیز کشته شدن دو نفر در جریان اعتراضات را تأیید کرده‌اند.

فـــراسو

نیکولاس مادورو:

اولین ونزوئلایی می‌شوم که واکسن کرونای روسی را می‌زند

رئیس‌جمهور ونزوئلا گفته است، زمانی که واکسن روسی کووید ۱۹ به این کشور برسد، اولین کسی خواهد بود که خود را در برابر این بیماری واکسینه خواهد کرد. به گزارش خبرگزاری اسپوتنیک، نیکولاس مادورو روز یکشنبه در سخنرانی تلویزیونی اظهار کرد: خوشحالم که روسیه اولین کشوری خواهد بود که جمعیت خود را واکسینه می‌کند. وی افزود: زمانی خواهد رسید که همه ما واکسینه خواهیم شد، و اولین کسی که واکسن خواهد زد، من هستم. من می‌خواهم این واکسن را بزنم و مثالی برای انجام این کار باشم. وی خاطرنشان کرد، دولت ونزوئلا سپس کارکنان حوزه سلامت، سالمندان و افراد دارای بیماری را واکسینه می‌کند. مادورو ضمن اشاره به الیوت آبرامز، نماینده ویژه دونالد ترامپ، آمریکا را به مسدود کردن منابع دارویی در راه ونزوئلا، متهم کرد. رئیس‌جمهور ونزوئلا تصریح کرد: آن‌ها به ما جفا می‌کنند. ما می‌خواهیم برای ویروس کرونا دارو بخریم و آن‌ها به ما جفا می‌کنند، به شرکت دارویی زنگ می‌زنند و می‌گویند به ونزوئلا واکسن نفروش. سه‌شنبه هفته گذشته، روسیه بدل به نخستین کشوری شد که واکسنی علیه ویروس کرونا را به ثبت می‌رساند. این واکسن که اسپوتنیک وی نام دارد و از سوی مؤسسه تحقیقاتی گامالیا، مستقر در مسکو، توسعه داده شده، از دو نژاد آدنوویروس- که عموماً سرماخوردگی‌های خفیف ایجاد می‌کنند- استفاده می‌کند تا در بدن یک واکنش ایمنی برانگیزد. کارکنان سلامت نخستین کسانی هستند که واکسینه می‌شوند و یک لیست ملی نیز برای ژانویه ۲۰۲۱ برنامه‌ریزی شده است. صندوق ثروت مستقل روسیه اعلام کرد که تقاضای اولیه بیش از ۱ میلیارد دوز واکسن را از ۲۰ کشور دریافت کرده است. سرگئی ملیک باگداساروف، سفیر روسیه در ونزوئلا هفته گذشته گفت که دولت مادورو نسبت به کسب این واکسن علاقه نشان داده است.وی با این وجود تأکید کرد، که بسیار زود است چارچوب زمانی خاصی برای انتقال واکسن از روسیه تعیین کنیم چرا که تحریم‌های یک‌جانبه آمریکا موجب توقف این فرآیند خواهد شد.

دولت افغانستان:

جنگ‌طلبی طالبان از موانع اصلی آغاز گفت‌وگوهای صلح است

سخنگوی ریاست‌جمهوری افغانستان (دوشنبه) در جمع خبرنگاران تداوم اعمال خشونت بار و جنگ‌طلبی طالبان، عدم‌آزادی زندانیان نیروهای دولتی در اسارت این گروه و نگرانی برخی کشورها از آزادی شماری از زندانیان طالبان را از مهم‌ترین موانع عمده در مسیر آغاز گفت‌وگوهای صلح مطرح کرد و خواستار اقدامات عملی طالبان برای شروع گفت‌وگوهای بین افغانی شد. صدیق صدیقی سخنگوی ریاست‌جمهوری افغانستان روز دوشنبه در یک نشست مطبوعاتی در کابل گفت: دولت افغانستان شمار زیادی از زندانیان طالبان را آزاد کرده است، اما تعداد اندکی از نیروهای افغان که طالبان آنها را به اسارت درآورده نیز باید آزاد شوند.وی افزود: مبادله زندانیان جاده یکطرف نیست و طالبان هم در برابر آزادی هزاران زندانی خود باید شمار اندک نیروهای دولتی را که در زندان‌های آنها به سر می برند، آزاد کنند. سخنگوی ریاست‌جمهوری افغانستان توضیح داد: در روند آزادی زندانیان طالبان مشکلاتی وجود دارد و دو کشور به طور رسمی با وزارت امور خارجه افغانستان تماس گرفته و نگرانی خود را در این زمینه مطرح کرده‌اند. صدیقی همچنین گفت: دولت افغانستان هم پیش از برگزاری مجلس مشورتی لویه‌جرگه برای صلح، نگرانی‌های خود را درباره آزادی این زندانیان نزد جامعه جهانی و مردم افغانستان مطرح کرده بود و تاکید شد آنها مجرمان و تروریست‌های خطرناکی هستند که نه‌تنها برای افغانستان بلکه برای امنیت و ثبات منطقه و جهان نیز خطرآفرین خواهند بود. سخنگوی ریاست‌جمهوری توضیح داد: در شرایط کنونی دولت افغانستان با کشورهایی که در باره آزادی تعدادی از زندانیان طالبان ابراز نگرانی کرده‌اند درحال رایزنی است تا راه حلی برای این موضوع پیدا شود. صدیقی درعین حال تاکید کرد: اکنون مسئولیت اصلی برعهده طالبان است تا مانند دولت افغانستان گام‌های عملی برای شروع گفت‌وگوهای صلح بردارد. صدیقی موضع‌گیری اخیر طالبان مبنی بر عدم‌شناسایی دولت افغانستان به عنوان نظام رسمی این کشور را موضعی نابخردانه دانست و گفت: آنها می‌خواهند با این اقدام به روند صلح آسیب برسانند و اگر دولت طرف اصلی طالبان نیست، چرا خواسته های خود را از دولت مورد پیگیری قرار می‌دهد. سخنگوی ریاست‌جمهوری افغانستان دراین اظهارات بار دیگر تاکید کرد: پیام لویه جرگه به طالبان، صلح و آشتی بود، اما متاسفانه پیام گروه طالبان همچنان تداوم جنگ و ناامنی در مناطق مختلف کشور است.

گـــزارش

تعویق انتخابات نیوزیلند در پی شیوع مجدد کرونا

مدیریت سختگیرانه خانم جاسیندا آردرن نخست‌وزیر نیوزیلند در مقابله با ویروس کرونا که مورد تحسین سازمان جهانی بهداشت قرار گرفته و به مدت ۱۰۰ روز عاری از کرونا بود؛ حالا نه‌تنها کرونا در این کشور دوباره شیوع یافته بلکه موجب تعویق یک ماهه انتخابات سراسری نیز شده است. شبکه تلویزیونی اس بی اس استرالیا دوشنبه از ولینگتون اعلام کرد نخست‌وزیر نیوزیلند در پی افزایش شمار مبتلایان به ویروس کرونا در این کشور، انتخابات سراسری نیوزیلند را با یک ماه تعویق به روز هفدهم اکتبر موکول کرد. شیوع مجدد ویروس کرونا در نیوزیلند باعث قرنطینه بزرگ‌ترین شهر این کشور یعنی اوکلند شده و کارزارهای سیاسی و هرگونه سرمایه گذاری برای انتخابات را غیرممکن ساخته است. اوکلند که یک سوم از جمعیت پنج میلیون نفری نیوزیلند را در خود جای داده، یکی از کلیدی ترین شهرها برای برگزاری کارزار انتخاباتی «جاسیندا آردرن» نخست‌وزیر این کشور است؛ چرا که بیشترین جمعیت حامی حزب کارگر را - حزب خانم آردرن - دارد. با سرعت یافتن شیوع این ویروس، خانم آردرن محدودیت‌های حرکتی و تردد برای شهروندان اوکلند وضع کرده است. وی همچنین برای لغو انتخابات سراسری هم تحت فشار قرار داشت، زیرا احزاب سیاسی بر این باورند با چنین وضعیتی نمی‌توان کارزار انتخاباتی برگزار کرد که ضامن یک انتخابات آزاد و عادلانه باشد. نخست‌وزیر نیوزیلند در مصاحبه با خبرنگاران اعلام کرد که ۱۷ اکتبر (۲۶ مهر) برای انتخابات در نظر گرفته شده است و تا آن تاریخ احزاب زمان کافی برای برگزاری کارزار خواهند داشت. او هرگونه تاخیر بیشتر در زمان برگزاری انتخابات را رد کرد. حزب کارگر در نظرسنجی ها از محافظه کاران حزب ملی بسیار جلوتر است. آردرن گفت: همگی ما در یک وضعیت هستیم. همگی ما در شرایط مشابهی کمپین انتخاباتی برگزار می‌کنیم. خانم آردرن در نظرسنجی‌های انجام شده برای انتخابات پیشرو است و شانس او برای پیروزی در انتخابات از دیگر رقبایش بیشتر است، چرا که توانایی وی برای مبارزه با کرونا و پاک نگاه داشتن کشور از وجود کرونا برای بیش از ۱۰۰ روز، میزان محبوبیت او را افزایش داده است و برگزاری زود هنگام انتخابات نیز به این پیروزی کمک شایانی خواهد کرد. آردرن گفت اولویت وی کنترل شیوع بیماری است و این تأخیر باید به رای دهندگان اطمینان دهد که انتخابات از ایمنی کامل برخوردار خواهد بود؛ با این حال او قصد ندارد حتی با وجود بدتر شدن وضعیت شیوع کرونا برای بار دوم زمان انتخابات را تغییر دهد. از این رو مخالفان آردرن او را به سوءاستفاده از این بیماری همه‌گیر، به منظور جلب حمایت مردمی متهم می‌کنند چرا که او تقریبا هر روز در شبکه‌های تلویزیونی حاضر می‌شود تا به مردم کشورش اطمینان دهد. اما رهبران دیگر احزاب به سختی باید برای جلب توجه مردم تلاش کنند. با این وجود برخی مخالفانش امیدوارند که وضعیت بد اقتصادی به دلیل شیوع کرونا از محبوبیت وی بکاهد. تعداد بیماران درگیر کرونا در نیوزیلند در حال حاضر ۷۸ مورد عنوان شده است؛ تاکنون ۱۲۸۰ تن در این کشور به کرونا مبتلا شده اند که ۲۲ مورد از این تعداد جان خود را از دست داده‌اند.

کمیسیون اروپا:

بستن مرزها راه مقابله با کرونا نیست

همزمان با شیوع احتمالی موج دوم ویروس کرونا در برخی کشورهای اروپایی، نگرانی‌ها از وقوع موج دوم ناهماهنگی‌های کشورهای قاره سبز در بستن مرزها، هشدار کمیسیون اروپا را به همراه داشت.به گزارش روزنامه اسپانیایی ال اکونومیستا، کمیسیون اروپا ضمن ابراز نگرانی از اعمال تدابیر جدید از سوی کشورهای قاره سبز در ممانعت از انجام سفرهای خارجی، از دولت‌های اروپایی خواست تا به جای بستن مرزها، نسبت به اعمال تدابیر قرنطینه و انجام آزمایش‌های اجباری پی سی آر تشخیص بیماری کووید۱۹ از مسافران به منظور کنترل و مهار ویروس کرونا اقدام کنند. کمیسیون اروپا در نامه‌ای به نمایندگان کشورهای عضو نوشت: بر اساس تجربه به دست آمده از روزهای آغازین شیوع ویروس کرونا، لزوم همکاری و شفافیت اوضاع برای شهروندان و شرکت‌ها ضروری است. این نهاد اروپایی همچنین اعلام کرد: در حال حاضر در شرایط بی ثباتی به سر می‌بریم؛ در برخی کشورها شاهد آمار پایین ابتلا به بیماری همه‌گیر هستیم و متاسفانه در برخی کشورها این روند، صعودی است. در نتیجه این اختلاف آماری، دولت‌ها به صورت ناهماهنگ در حال اعمال تدابیر سختگیرانه به خصوص بستن مرزها هستند. به اعتقاد کمیسیون اروپا، بستن مرزها و محدودیت‌های سفر به برخی کشورها، نمونه بارز تبعیض قائل شدن است که باید هر چه سریعتر از آن جلوگیری کرد. در متن این نامه همچنین آمده است: در حالی که اتحادیه اروپا در تلاش است تا با آمادگی کامل با شیوع احتمالی موج دوم ویروس کرونا روبرو شود، به صورت همزمان باید از موج دوم اقدامات ناهماهنگ جلوگیری کند؛ به این ترتیب می‌بایست اتخاذ تدابیر متناسب، هماهنگ و هدفمند مبتنی بر شواهد علمی، جایگزین اقدامات و محدودیت‌های ناکافی شوند. بروکسل همچنین از دولت‌ها خواست تا همزمان با توجه به آمار مبتلایان در هفته‌های اخیر، میزان انجام آزمایش‌های تشخیص بیماری را نیز مد نظر قرار داده و هر کشور با هماهنگی همسایگان خود نسبت به اعمال این تدابیر اقدام کند.با افزایش آمار مبتلایان در برخی کشورها از جمله اسپانیا، دولت آلمان به شهروندانش توصیه کرده است که از سفر به مناطق قرمز اسپانیا از جمله «آراگون»، «کاتالونیا» و «ناوارا» پرهیز کنند. سواحل اسپانیا یکی از مقاصد اصلی گردشگران آلمانی در تعطیلات است.اسپانیا در میان کشورهای غرب اروپا نیز با بدترین وضعیت شیوع ویروس کرونا مواجه است؛ با افزایش لحظه ای شمار مبتلایان به ویروس کرونا در اسپانیا، گردشگری بعنوان یکی از مهم‌ترین زیر مجموعه های بخش خدمات، با شدیدترین پیامدهای اقتصادی بیماری همه گیر مواجه شده است. تصمیم ناگهانی دولت انگلیس مبنی بر قرنطینه دو هفته‌ای مسافرانی که از اسپانیا وارد این کشور می‌شوند و همچنین خارج کردن اسپانیا از فهرست کشورهای سبز و ایمن نیز با واکنش تند دولت و حزب سوسیالیست این کشور روبه‌رو شد. هلند نیز ممانعت از سفر به ۱۰ شهر اروپا از جمله مادرید، پاریس و بروکسل را در دستور کار خود قرار داده است. پس از شیوع گسترده، ویروس کرونا اروپا را با بحرانی‌ترین دوران خود پس از جنگ دوم جهانی مواجه کرده است. بسیاری از سیاستمداران جریان‌های مختلف کشورهای عضو، اتحادیه اروپا را به انفعال، بی‌تفاوتی، سردرگمی و ناتوانی در رویارویی با ویروس کرونا متهم کرده‌اند. نگاهی به واقعیت‌های موجود در عرصه فضای داخلی اتحادیه اروپا و چالش‌های همه‌گیری بیماری کرونا نشان می‌دهد که قاره سبز پس از پایان این دوران باید در انتظار تحولات گسترده‌ای باشد.

کاهش فاصله ترامپ و بایدن در تازه‌ترین نظرسنجی‌ها

«جو بایدن» پیشتاز است



نتایج یک نظرسنجی جدید در آمریکا حاکی است که از میزان پیشگامی «جو بایدن» نامزد دموکرات‌ها بر «دونالد ترامپ» نامزد جمهوری‌خواهان و رئیس‌جمهوری این کشور در انتخابات ریاست‌جمهوری ایالات متحده کاسته شده است. طبق نظرسنجی شبکه سی‌ان‌ان، بایدن تنها ۴ امتیاز از ترامپ جلو افتاده و درصد محبوبیتش نزد مردم در مقایسه با ترامپ به ۵۰ درصد در مقابل ۴۶ درصد رسیده است. این در حالی است که طبق نتایج نظرسنجی خرداد ماه، نامزد دموکرات ها با ۱۴ امتیاز از ترامپ جلوتر بود و درصد محبوبیت وی ۵۵ درصد در مقابل محبوبیت ۴۱ درصدی ترامپ اعلام شد. طبق نظرسنجی سی‌ان‌ان، این جابه‌جایی جدید در نتایج، مربوط به رای دهندگان مرد است که اکنون میزان حمایتش از ترامپ در مقابل بایدن به ۵۶ درصد در مقابل ۴۰ درصد رسیده است؛ همچنین رای‌دهندگان ۳۵ و ۶۴ ساله‌ای که در حال حاضر به سوی ترامپ گرایش پیدا کرده‌اند، در حالی که در نظرسنجی خرداد ماه نسبت به بایدن نظر مساعدتری داشته‌اند. در میان رای‌دهندگان مستقل، محبوبیت بایدن در مقابل ترامپ در نظرسنجی دو ماه پیش، ۵۲ در برابر ۴۱ درصد بود، اما اکنون این رقم بین ۴۶ درصد برای حمایت از بایدن و ۴۵ درصد برای حمایت از ترامپ در میان این افراد تقسیم شده است. با این همه، افرادی که از ترامپ حمایت کردند، گفتند که ممکن است نظرشان را تغییر دهند. ۱۲ درصد هواداران ترامپ اعلام کردند که ممکن است تا قبل از روز انتخابات، تغییر عقیده دهند، در حالی که تنها ۷ درصد هواداران بایدن از تغییر نظر خود خبر دادند. نتایج این نظرسنجی ملی در آستانه کنوانسیون ملی دموکرات که قرار است (دوشنبه) آغاز شود، منتشر شد. بناست گروهی از دموکرات ها در قالب یک برنامه مجازی برای تقویت جایگاه بایدن جهت قبول نامزدی این حزب در انتخابات، سخنرانی کنند.

نظرسنجی‌های دیگری چون نظرسنجی ان‌بی‌سی نیوز - وال استریت ژورنال که پیشتر در روز یکشنبه منتشر شد، پیشگامی بایدن بر ترامپ را با اختلاف بیشتری نمایان می کرد. همچنین نظرسنجی‌های اخیر در ایالت های مهم و کلیدی در کارزار انتخاباتی نشان داده که بایدن از رئیس‌جمهوری فعلی آمریکا جلوتر است. نظرسنجی سی‌ان‌ان از طرف موسسه تحقیقاتی مستقل «اس‌اس‌آر‌اس» از تاریخ ۱۲ تا ۱۵ اوت (۲۲ تا ۲۵ مرداد) انجام شد. این نظرسنجی مبتنی بر یک نمونه آماری هزار و ۱۰۸ نفری است و حاشیه خطای آن ۳.۷ درصد اعلام شده است. انتخابات ریاست‌جمهوری آمریکا سوم نوامبر (۱۳ آبان ماه) برگزار می‌شود. نامزد قطعی دموکرات‌ها در کنوانسیون ملی این حزب که از ۲۷ مرداد به مدت سه روز برگزار می‌شود، مشخص خواهد شد، اما با توجه به روند انتخابات فعلی، گزینه دیگری جز بایدن مطرح نیست.بایدن عصر چهارشنبه در نخستین حضور مطبوعاتی خود با کامالا هریس همتای انتخاباتی اش گفت: شکی ندارم که بهترین فرد را برای همراهی خود به عنوان معاون اول رئیس جمهوری آمریکا برگزیده‌ام.

وزارت خارجه روسیه کاردار هلند را فراخواند

وزارت امور خارجه روسیه (دوشنبه) کاردار سفارت هلند در این کشور را احضار کرده و مراتب اعتراض خود را از پیدا شدن تجهیزات جاسوسی کار گذاشته شده در خودروی یک وابسته نظامی روسیه در هلند ابراز کرد. به گزارش خبرگزاری اسپوتنیک، وزارت امور خارجه روسیه در بیانیه‌ای اعلام کرد: روسیه بعد از کشف تجهیزات جاسوسی در خودروی یک وابسته نظامی روس در هلند اعتراض شدید خود را به این کشور اعلام کرد. روسیه از هلند خواسته است با اقدامات مناسب مانع چنین رخدادهایی شود چرا که این اقدامات غیردوستانه روابط دوجانبه را با مشکل روبه‌رو می کند.

آگهی فقدان سند مالکیت

نظر باینکه آقای حشمت اله محمدی با کدملی۵۳۹۹۳۶۵۵۸۸ به استناد نامه شماره۵۰۷/۱۸۳۲۰ مورخ۱۳۹۹/۰۵/۱۵ به نمایندگی از طرف شهرداری منطقه هفت تهران با اعلام مفقود شدن سند مالکیت ملک مورد اگهی با تسلیم استشهادیه گواهی امضاء شده ذیل شماره شناسه یکتا ۱۳۹۹۰۲۱۵۶۴۴۰۰۰۰۱۶۰ رمز تصدیق ۱۳۹۷۵ شماره ترتیب۷۷۸۴۸ مورخ ۱۳۹۹/۰۴/۱۶ در دفتر اسناد رسمی شماره۲۲۰ تهران طی درخواست وارده ۱۳۲۶ مورخ ۱۳۹۹/۰۴/۲۲ تقاضای صدور المثنی سند مالکیت را نموده است که مراتب در اجرای ماده۱۲۰ آئین نامه قانون ثبت به شرح زیر آگهی می‌گردد: ۱-نام و نام خانوادگی: شهرداری منطقه هفت ۲-شماره پلاک: ۶۴ فرعی از۵۳ اصلی واقع در بخش۱۱ تهران ۳- علت گم شدن: جابجائی ۴-خلاصه وضعیت مالکیت: اسناد مالکیت ششدانگ یک قطعه زمین به مساحت ۲۴۰ مترمربع پلاک ثبتی شماره۶۴۰ فرعی از ۵۳ اصلی مفروز از سیزده فرعی ذیل ثبت۵۵۴۹ دفتر۱۹ صفحه ۴۷۷ و ۴۷۹ و به چاپی‌های ۹۱۶۲۹ و ۹۱۶۳۰ و سند الصاقی شماره۰۲۷۵۳۳ به نام معصومه غفاری(۱/۵ دانگ مشاع از ششدانگ) و محمدصادق غفاری (نسبت به ۴/۵ دانگ مشاع از ششدانگ) ثبت و صادر شده و سپس به موجب سند انتقال شماره۶۵۹ مورخ۱۳۴۲/۰۲/۳۱ دفتر۲۷۴ تهران به همایوندخت بهادرانی منتقل شده است و سپس به موجب سند انتقال شماره ۳۳۵۱ مورخ۱۳۴۴/۱۰/۱۲ دفتر۲۷۴ تهران به نسرین دخت اثنی عشر منتقل شده است و سپس به موجب سند انتقال شماره۱۱۷۳۸ مورخ۱۳۴۹/۰۲/۰۷ دفتر تهران به حسین شریفی و فاطمه وکیل زاده منتقل شده است و سپس به موجب سند انتقال شماره۹۰ ۱۳۶ مورخ ۱۳۸۸/۰۴/۳۰ دفتر۸۴۴ تهران به شهرداری منطقه هفت تهران منتقل شده است. لذا باتوجه به اعلام فقدان سند مالکیت ملک فوق الذکر و درخواست صدور المثنی مراتب اعلام تا هرکس نسبت به ملک مورد آگهی معامله کرده که در قسمت چهارم این آگهی ذکر نشده یا مدعی وجود سند مالکیت نزد خود می باشد باید تا ده روز پس از انتشار آگهی به ثبت محل مراجعه و اعتراض خود را ضمن ارائه اصل سند مالکیت یا سند معامله تسلیم نماید و اگر ظرف مهلت مقرر اعتراضی نرسد و یا در صورت اعتراض اصل سند مالکیت یا سند معامله ارائه نشود اداره ثبت المثنی سند مالکیت را طبق مقررات صادر و به متقاضی تسلیم خواهد کرد. (شناسه آگهی۹۴۹۵۸۳)

۱۳۴۳۱/م الف — رئیس واحد ثبتی حوزه ثبت ملک قلهک تهران – مهدی شعبانی

آگهی فقدان سند مالکیت

نظر باینکه آقای حشمت اله محمدی با کدملی۵۳۹۹۳۶۵۵۸۸ به استناد نامه شماره۵۰۷/۱۸۳۲۰ مورخ۱۳۹۹/۰۵/۱۵ به نمایندگی از طرف شهرداری منطقه هفت تهران با اعلام مفقود شدن سند مالکیت ملک مورد اگهی با تسلیم استشهادیه گواهی امضاء شده ذیل شماره شناسه یکتا ۱۳۹۹۰۲۱۵۶۴۴۰۰۰۰۱۶۵ رمز تصدیق ۴۸۰۰۶۰ شماره ۴۷۸۵۳ مورخ ۱۳۹۹/۰۴/۱۶ در دفتر اسناد رسمی شماره۲۲۰ تهران طی درخواست وارده ۱۳۳۶ مورخ ۱۳۹۹/۰۴/۲۲ تقاضای صدور المثنی سند مالکیت را نموده است که مراتب در اجرای ماده۱۲۰ آئین نامه قانون ثبت به شرح زیر آگهی می‌گردد: ۱-نام و نام خانوادگی: شهرداری منطقه هفت ۲-شماره پلاک: ۶۰ فرعی از۵۳ اصلی واقع در بخش۱۱ تهران ۳- علت گم شدن: جابجائی ۴-خلاصه وضعیت مالکیت: ششدانگ یک قطعه زمین به مساحت ۲۴۰ مترمربع پلاک ثبتی ۶۰ فرعی ۵۳ اصلی مفروز از پلاک یک فرعی از اصلی مذکور واقع در بخش یازده تهران ذیل ثبت۵۴۸۹ و ۲۵۳۹۲۴ و ۲۵۳۹۲۸ و ۲۵۳۹۲۶ صفحات۳۷۳و۲۴۹ و ۲۵۵ و ۲۵۲ دفتر۱۹ و ۸۳۶ به شماره چاپی‌های ۸۲۴۴۳۵ و۸۲۴۴۳۶ و۸۲۴۴۳۲ و ۸۲۴۴۳۳ به نام زهرا جوک لرستانی و فاطمه جوک لرستانی هرکدام یک سهم از ۴ سهم به استثناء ثمنیه اعیان و محمدرضا جوک لرستانی دو سهم از ۴ سهم به استثناء ثمنیه اعیان و ربابه شاهرخی نژاد نسبت به ثمن اعیانی ثبت و صادر شده و برابر سند قطعی شماره۱۳۲۰ مورخ ۱۳۷۸/۱۲/۱۷ دفتر اسناد رسمی ۸۴۴ تهران تماما ششدانگ به سازمان شهرداری منطقه ۷ تهران منتقل شده است. لذا باتوجه به اعلام فقدان سند مالکیت ملک فوق الذکر و درخواست صدور المثنی مراتب اعلام تا هرکس نسبت به ملک مورد آگهی معامله کرده که در قسمت چهارم این آگهی ذکر نشده یا مدعی وجود سند مالکیت نزد خود می باشد باید تا ده روز پس از انتشار آگهی به ثبت محل مراجعه و اعتراض خود را ضمن ارائه اصل سند مالکیت یا سند معامله تسلیم نماید و اگر ظرف مهلت مقرر اعتراضی نرسد و یا در صورت اعتراض اصل سند مالکیت یا سند معامله ارائه نشود اداره ثبت المثنی سند مالکیت را طبق مقررات صادر و به متقاضی تسلیم خواهد کرد. (شناسه آگهی۹۴۹۵۹۴)

۱۳۴۳۲/م الف — رئیس واحد ثبتی حوزه ثبت ملک قلهک تهران– مهدی شعبانی

آگهی فقدان سند مالکیت

آقای علی احمدیان برابر تقاضای وارده شماره۳۴۷۴۰– ۹۹ مورخ ۱۳۹۹/۰۲/۲۴ با تسلیم استشهادیه مصدق ذیل شماره ۵۶۱۹۶ مورخ ۱۳۹۹/۰۲/۱۴ دفترخانه اسناد رسمی شماره ۲۱۶ تهران با اعلام این که: سند مالکیت ششدانگ یک دستگاه آپارتمان قطعه دوم تفکیکی واقع در طبقه اول به مساحت ۷۶/۷۱ مترمربع که از آن مقدار ۰/۹۱ مترمربع بعنوان بالکن جنوبی می باشد تحت شماره دو فرعی از ۲۰۹۶ اصلی مفروزی از پلاک فرعی از اصلی مذکور واقع در بخش۷ تهران بانضمام پارکینگ مزاحم یازده تفکیکی ذیل ثبت۴۵۳۳۱۶ صفحه ۱۶۷ دفتر ۲۸۷۲ املاک و تحت شماره چاپی۳۰۲۹۰۵–۸۹– الف به نام محمدرضا صایمی ثبت، صادر و تسلیم گردیده است و برابر سند قطعی شماره۲۰۰۳۱ مورخ ۱۳۹۶/۰۶/۲۹ دفترخانه ۱۰۸۳ تهران به نام علی احمدیان انتقال قطعی یافته است و برابر سند رهنی شماره۲۰۰۳۳ مورخ ۱۳۹۶/۰۶/۲۹ دفترخانه۱۰۸۳ تهران نزد بانک مسکن شعبه امامت در قید رهن می باشد که بانک مرتهن برابر نامه شماره ۵۰/۲۴۱۷ مورخ ۱۳۹۹/۰۴/۱۸ اعلام نموده که اصل سند مالکیت نزد این شعبه نمی باشد. که اصل سند مالکیت به علت جابجائی منزل مفقود گردیده است طی درخواست وارده فوق تقاضای صدور المثنی سند مالکیت پلاک مذکور را نموده است و در اجرای ماده۱۲۰ آئین نامه اصلاحی قانون ثبت مصوب ۸۰/۱۱/۰۸ مراتب در یک نوبت آگهی می شود تا چنانچه شخص یا اشخاص مدعی انجام معامله نسبت به ملک مرقوم یا وجود سند مالکیت نزد خود میباشد ظرف مدت۱۰ روز پس از انتشار این آگهی اعتراض خود را ضمن ارائه اصل سند مالکیت یا سند معامله به این منطقه واقع در خیابان پیروزی– خیابان نیروی هوایی– فلکه دوم– نبش ۳۲–۵ پلاک۶۳۵ تسلیم و رسید اخذ نمایند. بدیهی است در صورت انقضاء مهلت مقرر و عدم وصول اعتراض و یا در صورت اعتراض اصل سند مالکیت یا سند معامله ارائه نشود طبق مقررات المثنی سند مالکیت صادر و تسلیم خواهد شد. (شناسه آگهی۹۴۹۵۹۷)

۱۳۴۳۴/م الف — سرپرست اداره ثبت اسناد و املاک پیروزی تهران – رامین محمدی والا

Pishkhan.com

آرمان ملی
armanmeli.ir
سال سوم
شماره ۷۹۹
سه شنبه
۱۳۹۹.۵.۲۸
۲۸ ذی‌الحجه ۱۴۴۱ / ۱۸ اوت ۲۰۲۰

خبر

دستگیری عامل پیش‌فروش واکسن کرونا

رئیس پلیس فتای تهران از دستگیری فردی که در فضای مجازی «واکسن کرونا» را پیش‌فروش می‌کرد، خبر داد. سرهنگ داود معظمی گودرزی اظهار کرد: در رصدهای فضای‌مجازی مشخص شد ۲۵ مردادماه فردی در فضای‌مجازی پیش‌فروش واکسن کرونا را تبلیغ و با دریافت مبلغ ۳۰ میلیون ریال وعده تحویل آن را در آبان و آذرماه به کاربران فضای‌مجازی داده است. این مقام سایبری با اشاره به اینکه در بررسی‌های اولیه هویت این فرد و مخفیگاهش شناسایی شد، تصریح کرد: در تحقیقات پلیسی مشخص شد که این فرد ۳۵ ساله و ساکن غرب تهران است. وی گفت: با هماهنگی‌های قضائی متهم به پلیس فتا دعوت و انگیزه خود را از تبلیغ واکسن کرونا سرگرمی اعلام کرد که متاسفانه همین سرگرمی با احساسات، روح و روان مردم به‌ویژه خانواده‌هایی که بیمار کرونایی داشتند بازی کرده بود. براساس گزارش سایت پلیس، رئیس پلیس فتای تهران بزرگ با بیان اینکه متهم با تشکیل پرونده به مراجع قضائی معرفی شد، از مردم خواست به هیچ عنوان به اینگونه تبلیغات در فضای مجازی توجهی نکنند و اگر مواردی در این زمینه مشاهده کردند حتما به پلیس فتا از طریق مرکز فوریت‌های سایبری به نشانی www.cyberpolice.ir اطلاع دهند تا برخورد لازم صورت پذیرد.

محموله ماسک احتکاری کشف شد

جانشین فرمانده انتظامی تهران بزرگ از کشف ۱۹۳ هزار عدد ماسک احتکار شده به ارزش ۱۰ میلیارد ریال خبر داد. سردار حمید هداوند اظهار کرد: در رصدهای اطلاعاتی ماموران معاونت نظارت بر اماکن عمومی پلیس امنیت تهران مشخص شد فردی با دپو و احتکار تعداد قابل توجهی انواع ماسک در انبار یک واحد صنفی، قصد عرضه آن را به بازار مصرف با قیمت غیرمتعارف دارد که با توجه به نیازمندی مردم به اقلام بهداشتی در این ایام، بلافاصله بررسی موضوع در دستور کار ماموران قرار گرفت. وی افزود: با تلاش‌های ماموران محل دپوی محموله ماسک در حوالی خیابان پیروزی در شرق تهران شناسایی و با هماهنگی‌های قضائی در بازرسی از آنجا ۱۹۳ هزار عدد انواع ماسک احتکاری کشف شد. این مقام ارشد انتظامی بیان داشت: کارشناسان ارزش ریالی این محموله ماسک کشف شده را حدود ۱۰ میلیارد ریال برآورد کرده‌اند. جانشین فرمانده انتظامی تهران در پایان با اشاره به دستگیری مالک انبار از شهروندان خواست: در صورت اطلاع از وجود هرگونه اقلام قاچاق موضوع را از طریق مرکز فوریت‌های پلیسی ۱۱۰ به ماموران اطلاع دهند.

توقیف کامیون حامل تریاک

فرمانده انتظامی گیلان استان از کشف ۱۹۲ کیلوگرم تریاک از یک‌دستگاه کامیون در بخش سراوان شهرستان رشت خبر داد. سردار عزیزا... ملکی اظهار کرد: در پی دریافت خبری مبنی‌بر انتقال محموله موادمخدر از محورهای مواصلاتی به گیلان، بررسی موضوع در دستور کار پلیس قرار گرفت. وی افزود: ماموران پلیس مبارزه با موادمخدر استان با اقدامات اطلاعاتی، با شناسایی کامیون حامل موادمخدر در محور رودبار به رشت و پس از تعقیب و مراقبت انجام شده آن را در منطقه سراوان، متوقف کردند. سردار ملکی به کشف ۱۹۲ کیلوگرم تریاک در بازرسی از این خودرو که به‌طرز ماهرانه‌ای جاسازی شده بود، اشاره و بیان کرد: در این رابطه ۲ متهم ۳۲ و ۴۷ ساله دستگیر و با تشکیل پرونده به مرجع قضائی معرفی شدند. فرمانده انتظامی استان گیلان در پایان با تاکید بر قاطعیت پلیس در برخورد با سوداگران مرگ، خاطرنشان کرد: نیروی انتظامی با بهره‌گیری از تمام توان و امکانات با قاچاقچیان موادمخدر مبارزه می‌کند.

کشف ۶۷ دستگاه ماینر قاچاق

فرمانده انتظامی شهرستان بوئین‌میاندشت از کشف ۶۷ دستگاه ماینر قاچاق به ارزش ۶ میلیارد و ۷۰۰ میلیون ریال حین استخراج ارز دیجیتال خبر داد. سرهنگ علی مرشدفریدنی اظهار کرد: ماموران انتظامی شهرستان بوئین‌میاندشت مطلع شدند فردی به‌صورت غیرقانونی اقدام به استخراج ارز دیجیتال توسط تعدادی دستگاه ماینر قاچاق در یک کارگاه می‌کند که بلافاصله بررسی موضوع را در دستور کار خود قرار دادند. وی افزود: یک گروه از ماموران پلیس آگاهی شهرستان بوئین‌میاندشت پس از هماهنگی قضائی از محل مذکور بازدید کردند که در نتیجه ۶۷ دستگاه ماینر که به‌صورت غیرمجاز با تجهیز کابل‌های شبکه برق‌شهری در حال استخراج ارز دیجیتال بودند کشف شد. سرهنگ فریدنی با اشاره به اینکه ارزش دستگاه‌ها توسط کارشناسان مربوطه ۶ میلیارد و ۷۰۰ میلیون ریال اعلام شده است، تصریح کرد: در این رابطه یک‌نفر دستگیر و پس از تشکیل پرونده برای اقدامات قانونی تحویل مراجع قضائی شد. فرمانده انتظامی شهرستان بوئین‌میاندشت در پایان خاطرنشان کرد: استفاده از دستگاه‌های استخراج ارز دیجیتال نیاز به مصرف برق زیادی دارد و استفاده از آنها باعث اخلال در شبکه توزیع برق شهری شده که به همین دلیل متهمان با استفاده از برق یارانه‌ای واحدهای صنعتی و کارگاهی تعطیل و نیمه تعطیل اقدام به فعالیت غیرقانونی با این دستگاه‌ها می‌کنند که پلیس برخورد قانونی با اینگونه افراد را به‌طورویژه در دستور کار خود قرار داده است.

ادعای فقدانی برای فریب طلبکاران

فرمانده انتظامی استان قزوین از شناسایی و دستگیری فردی که با جلب اعتماد تعدادی از شهروندان ۲۰ میلیارد ریال کلاهبرداری کرده بود، خبر داد. سردار مهدی حاجیان، اظهار کرد: در پی شکایت یکی از شهروندان در بوئین‌زهرا مبنی‌بر فقدانی یکی از بستگانش، بررسی موضوع در دستور کار پلیس آگاهی قرار گرفت. وی افزود: ماموران با انجام بررسی‌های انجام شده دریافتند فرد فقدانی پس از کلاهبرداری ۲۰ میلیارد ریالی از تعدادی از شهروندان متواری شده و اقوام وی نیز با هدف فریب طلبکاران ادعای فقدانی این کلاهبردار را در مرجع قضائی مطرح کرده‌اند. سردار حاجیان افزود: متهم پس از طرح دوستی با چندین نفر و جلب اعتماد آنها اقدام به گرفتن مبالغ بالا برای خریدوفروش لوازم‌التحریر و لوازم‌رایانه و دادن سود به آنها کرده و با سوءاستفاده از این اعتماد و گرفتن حدود ۲۰ میلیارد ریال وجه از آنان به یکباره ناپدید و متواری شده است. این مقام ارشد انتظامی گفت: متهم پس از دریافت پول، ۳ سال پاسخگوی طلبکاران نبوده و تلفن خود را خاموش کرده است و خانواده متهم نیز با هدف فریب طلبکاران، ادعای فقدانی وی را در مرجع قضائی مطرح کرده‌اند. سردار حاجیان با بیان اینکه با تلاش کارآگاهان محل اختفای متهم در یکی از استان‌های همجوار شناسایی شد، تصریح کرد: پس از هماهنگی با مقام قضائی اکیپی از کارآگاهان مجرب پلیس آگاهی به این استان اعزام و با شناسایی مخفیگاه، او را طی یک عملیات پلیسی دستگیر کردند. وی ادامه داد: در این زمینه پرونده‌ای تشکیل و متهم برای مطالبه به‌حق مالباختگان و سیر مراحل قانونی، تحویل مراجع قضائی و از آنجا نیز روانه زندان شد.



دستگیری ۲ سارق حرفه‌ای موتورسیکلت

معاون مبارزه با جرایم سرقت وسایل نقلیه پلیس آگاهی تهران، از دستگیری ۲ سارق حرفه‌ای موتورسیکلت خبر داد و گفت: سارقان موتورسیکلت سرقتی را در شهر کرج می‌فروختند. سرهنگ کارآگاه سیدشمس الدین میرزکی اظهار کرد: بیست‌ویکم اردیبهشت ماه سالجاری مرد جوانی با مراجعه به کلانتری ۱۱۸ ستارخان از به سرقت‌رفتن موتورسیکلتش توسط سارق یا سارقان اعلام شکایت کرد. وی بیان داشت: شاکی در اظهاراتش گفت: «ساعت ۱۲ ظهر موتورسیکلتم را در خیابان پارک کرده بودم که پس از بازگشت متوجه شدم آن را سرقت کرده‌اند». سرهنگ میرزکی بیان کرد: کارآگاهان برای به‌دست‌آوردن سرنخی از سارق یا سارقان راهی محل سرقت شدند که پس از بررسی‌های میدانی موفق شدند چهره یک سارق را به‌دست آورند که با انجام اقدامات اطلاعاتی هویت وی به‌نام «ماهان» ۲۷ ساله شناسایی شد. وی افزود: با انعکاس اطلاعات به‌دست‌آمده به دادیار دادسرای ناحیه ۳۴ تهران دستور دستگیری «ماهان» صادر شد که با انجام اقداماتی کارآگاهان مخفیگاه «ماهان» را در کرج شناسایی و در اواسط مردادماه با هماهنگی قضائی وی و همدستش را به‌نام «سپهر» ۲۵ ساله دستگیر شدند و در بازرسی صورت‌گرفته از مخفیگاه آنان یک دستگاه موتورسیکلت مسروقه مربوط به شاکی پرونده کشف شد. این مقام انتظامی با اشاره به اینکه پس از انتقال سارقان به اداره هفتم در بررسی‌های بیشتر مشخص شد «سپهر» نیز به جرم سرقت موتورسیکلت تحت تعقیب پایگاه سوم پلیس آگاهی است، افزود: هر دو متهم به جرم ارتکابی اعتراف و اظهار کردند: «با پرسه‌زنی در سطح شهر تهران و با انتخاب موتورسیکلت‌های فاقد ایمنی لازم در کسری از ثانیه آنان را سرقت و با انتقال به استان البرز آنان را به افراد عبوری می‌فروختیم». معاون مبارزه با جرایم سرقت وسایل‌نقلیه پلیس آگاهی تهران گفت: در ادامه سارقان به ۱۱ فقره سرقت موتورسیکلت در شهر تهران اعتراف و هر دو متهم با صدور قرار قانونی از سوی مقام قضائی روانه زندان شدند.

سارق کابل و تاسیسات کارگاهی به‌دام افتاد

فرمانده انتظامی شیراز از دستگیری سارق حرفه‌ای کابل‌های برق و تاسیسات کارگاهی با ۲۰ فقره سرقت خبر داد. سرهنگ فرج شجاعی، اظهار کرد: در پی وقوع چند فقره سرقت سیم و کابل برق در باغات و کارگاه‌های نیمه‌کاره در بخشی از مناطق شیراز، شناسایی و دستگیری سارق یا سارقان احتمالی در دستور کار ماموران انتظامی قرار گرفت. وی افزود: ماموران بخش ارژن پس از هماهنگی قضائی و با اقدامات فنی و تخصصی موفق شدند یک سارق حرفه‌ای و سابقه‌دار را شناسایی و در اقدامی غافلگیرانه وی را در مخفیگاهش دستگیر کنند. فرمانده انتظامی شیراز تصریح کرد: پس از بازرسی از محل اختفای متهم، ۷ تن ورق فلزی سوله‌سازی، ۳۰۰ کیلو کابل‌های آلومینیومی برق فشارقوی، ۵۰۰ کیلو کابل فیبرنوری، ۱۰۰ کیلو کابل مخابراتی، ۸ عدد پروژکتور، ۶ عدد درب آلومینیومی و سایر تجهیزات کارگاهی کشف شد. سرهنگ شجاعی با بیان اینکه متهم در بازجویی اولیه به ۲۰ فقره سرقت از باغات و ساختمان‌های نیمه‌کاره اقرار کرد، عنوان داشت: برابر نظر کارشناسان ارزش اموال مسروقه مکشوفه، ۷ میلیارد ریال برآورد شده است. فرمانده انتظامی شهرستان شیراز از شهروندان خواست هرگونه اخبار و اطلاعات در زمینه فعالیت سارقان و برهم‌زنندگان نظم و امنیت عمومی را از طریق تماس با مرکز ۱۱۰ به پلیس اطلاع دهند.

«فروش سوالات کنکور» ترفند کلاهبرداران است



معاون اجتماعی پلیس فتای ناجا گفت: افراد سودجو با راه‌اندازی سایت‌های جعلی و تبلیغات مختلف در فضای‌مجازی مبنی‌بر «فروش و واگذاری سوالات کنکور» مترصد کلاهبرداری از داوطلبان هستند. سرهنگ رامین پاشایی معاون اجتماعی پلیس فتا ناجا هشدار داد: افراد سودجو با راه‌اندازی سایت‌های جعلی و تبلیغات مختلف در فضای‌مجازی مبنی‌بر فروش و واگذاری سوالات کنکور مترصد کلاهبرداری از متقاضیان هستند. وی گفت: با توجه به نزدیک‌شدن به ایام برگزاری کنکور سال ۱۳۹۹ افراد کلاهبردار با طراحی پلتفرم‌های مجرمانه در فضای‌مجازی مدعی دسترسی و واگذاری سوالات کنکور به داوطلبان متقاضی هستند. وی ادامه داد: با توجه به تقویم، اجرای طرح‌های عملیاتی پلیس فتا در فضای‌مجازی، متناسب با مناسبت‌ها و ایام خاص کارگروه‌های ویژه‌ای در پلیس فتا ناجا و رده‌های استانی و شهرستانی ضمن رصد و پایش وقایع در حال انتشار در فضای‌مجازی، در صورت مشاهده موارد مجرمانه با آنها برخورد می‌کنند. این مقام انتظامی خبرداد: تاکنون تعدادی افراد مجرم در استان‌های مختلف کشور از جمله فارس، کردستان، آذربایجان‌شرقی، کرمانشاه و خوزستان که با راه‌اندازی سایت‌ها و کانال‌های مختلف در بستر شبکه‌های اجتماعی و تبلیغات فریبنده در این خصوص درصدد کلاهبرداری برای فروش سوالات کنکور بودند، شناسایی و دستگیر شدند. معاون اجتماعی پلیس فتای ناجا تصریح کرد: با تجزیه و تحلیل فعالیت مجرمانه متهمان، مشخص شد تمامی اقدامات این افراد صرفا کلاهبرداری محض بوده و هیچگونه مدارکی دال بر دسترسی آنان به سوالات کنکور سال ۱۳۹۹ محرز نشده است. سرهنگ پاشایی در ادامه به شیوه کلاهبرداری این مجرمان اشاره و بیان کرد: افراد سودجو در ازای واگذاری سوالات کنکور به متقاضیان مبالغ مختلفی را از آنان دریافت می‌کنند و دیگر پاسخگوی تماس‌های افراد نخواهند بود یا با واگذاری نمونه سوالات کنکور سال‌های گذشته از متقاضیان کلاهبرداری می‌کنند. این مقام انتظامی بیان داشت: مجرمان با ترفند اجاره کارت‌های بانکی سایر افراد و با استفاده از سیم‌کارت‌هایی که به هیچ‌عنوان به‌نام آنها نیست، فرآیند کلاهبرداری خود را انجام می‌دهند؛ این در حالی است که در هنگام کشف جرم اشخاصی که به‌هر دلیلی کارت‌بانکی و یا سیم‌کارت خود را در اختیار این مجرمان قرار داده‌اند نیز مورد پیگرد قانونی قرار می‌گیرند و باید پاسخگو این فعل مجرمانه عمدی یا سهوی خود باشند. معاون اجتماعی پلیس فتای ناجا با تاکید بر اینکه متقاضیان به هیچ عنوان به تبلیغات فریبنده و دروغین فروش سوالات کنکور توجه نکنند؛ از خانواده داوطلبان خواست نظارت بیشتری بر عملکرد سایبری فرزندان خود داشته باشند تا آنها طعمه افراد کلاهبردار نشوند.

کلاهبرداری ۱۰۰ میلیاردی با فروش عتیقه‌جات تقلبی

فرمانده انتظامی استان گلستان از دستگیری اعضای باند فروش عتیقه‌جات تقلبی و اعتراف متهمان به ۱۰۰ میلیارد ریال کلاهبرداری خبر داد. سرهنگ سعید دادگر، گفت: به‌دنبال شکایت یکی از شهروندان مبنی‌بر کلاهبرداری از وی توسط عده‌ای ناشناس، مراتب به‌صورت ویژه در دستور کار پلیس آگاهی استان قرار گرفت. فرمانده انتظامی گلستان اظهار کرد: طی بررسی‌های مقدماتی ماموران مشخص شد، متهمان که اهل استان خراسان‌شمالی بودند طعمه‌های خود را در گلستان و مازندران شناسایی کرده و به بهانه فروش تعداد زیادی سکه و اشیای عتیقه با قیمتی مناسب با آنان قرار ملاقات حضوری می‌گذاشتند. وی افزود: در این قرارها، متهمان با نشان دادن ۲ عدد سکه واقعی، اعتماد مالباختگان را جلب و پس از دریافت مبالغ هنگفتی وجه نقد، تعداد زیادی سکه و عتیقه‌جات تقلبی به آنان فروخته و از محل متواری می‌شدند. سرهنگ دادگر تصریح کرد: در مواردی نیز که خریداران متوجه تقلبی بودن اشیای عتیقه می‌شدند، کلاهبرداران با تهدید مبالغ را گرفته و اقدام به فرار می‌کردند. این مقام انتظامی گفت: تحقیقات تخصصی و میدانی پلیس آغاز شد و سرانجام با اشراف اطلاعاتی ماموران، اعضای این باند ۴ نفره شناسایی و پس از هماهنگی با مراجع قضائی طی ۲ عملیات جداگانه در مخفیگاهشان در گرگان و آق‌قلا دستگیر شدند. فرمانده انتظامی استان گلستان افزود: متهمان در مواجهه با مستندات پلیس چاره‌ای جز اعتراف نداشتند و تاکنون به ارتکاب ۱۱ فقره کلاهبرداری از شهروندان به مبلغ ۱۰۰ میلیارد ریال اقرار کردند.

کوتاه حوادثی

کشف ۵۳ کیلو حشیش

رئیس پلیس مبارزه با موادمخدر تهران از دستگیری یک خرده‌فروش موادمخدر در شرق تهران خبر داد و گفت: از محل سکونت وی ۵۳ کیلو حشیش کشف شد. سرهنگ عبدالوهاب حسنوند اظهار کرد: در پی اطلاع از اینکه مردی در منزل مسکونی‌اش در شرق تهران، اقدام به توزیع موادمخدر می‌کند، تحقیق در این خصوص آغاز و بررسی موضوع در دستور کار ماموران پایگاه ششم پلیس مبارزه با موادمخدر قرار گرفت. وی گفت: در تحقیقات انجام شده و پایش‌های اطلاعاتی مشخص شد که خبر صحت دارد و طی هماهنگی با مقام قضائی تیمی از ماموران برای دستگیری متهم و بازرسی از مخفیگاهش اعزام شدند. سرهنگ حسنوند ادامه داد: ماموران موفق شدند، ضمن مراقبت‌های ویژه از مخفیگاه متهم، وی را در مخفیگاهش دستگیر و ۵۳ کیلو حشیش از آنجا کشف کنند. براساس گزارش سایت پلیس، رئیس پلیس مبارزه با موادمخدر تهران خاطرنشان کرد: متهم برای سیر مراحل قانونی به مرجع قضائی معرفی شد.

گازوئیل قاچاق کشف شد

فرمانده انتظامی استان چهارمحال‌وبختیاری اراک از کشف ۳۰ هزار لیتر گازوئیل قاچاق به ارزش ۲ میلیارد و ۱۰۰ میلیون ریال در محور لردگان - بروجن خبر داد. سردار غلامعباس غلام‌زاده، اظهار کرد: کارآگاهان اداره مبارزه با قاچاق کالا و ارز پلیس آگاهی استان با کنترل تردد خودروهای عبوری در محور لردگان - بروجن به یکدستگاه تانکر حمل سوخت مشکوک و آن را متوقف کردند. فرمانده انتظامی استان گفت: با توجه به اینکه برگه بارنامه ارائه شده فاقد اعتبار و خودرو حامل سوخت قاچاق بود با هماهنگی قضائی به یگان انتظامی منتقل و راننده کامیون دستگیر شد. سردار غلام‌زاده بیان داشت: تانکر سوخت به انبار شرکت نفت استان منتقل و کارشناسان پس از تخلیه مقدار آن را ۳۰ هزار لیتر گازوئیل به ارزش ۲ میلیارد و ۱۰۰ میلیون ریال اعلام که در نهایت پرونده تشکیل و برای سیر مراحل قانونی به اداره کل تعزیرات حکومتی استان ارسال شد. فرمانده انتظامی استان چهارمحال‌وبختیاری در خاتمه از شهروندان خواست، در صورت اطلاع از فعالیت‌های اقتصادی غیرقانونی از سوی افراد سودجو، موضوع را در اسرع وقت از طریق تماس با شماره تلفن ۱۱۰ به پلیس استان اطلاع دهند.

کشف موادمخدر از نیسان

فرمانده انتظامی استان سمنان از کشف ۹۴۶ کیلوگرم انواع موادمخدر در شاهرود طی اقدام اطلاعاتی با پلیس استان‌های خراسان‌جنوبی و گلستان خبر داد. سردار عبدا... حسنی اظهار کرد: ماموران پلیس مبارزه با موادمخدر استان‌های سمنان، خراسان‌جنوبی و گلستان در اقدام اطلاعاتی مشترک بر روی اعضای یک باند قاچاق مواد متمرکز شدند و سرنخ‌هایی از انتقال محموله سنگین توسط این افراد به شمال و پایتخت کشور به‌دست آوردند. وی ادامه داد: با توجه به حساسیت پرونده، موضوع به‌دقت مورد بررسی ماموران خبره و کارکشته مبارزه با موادمخدر قرار گرفت که خوشبختانه پس از ساعت‌ها تلاش و پیگیری‌های اطلاعاتی مشترک، چگونگی انتقال این محموله برای پلیس مشخص شد. به گفته این مقام انتظامی، اعضای این باند که قصد انتقال محموله را در قالب یک کاروان خودرویی به شمال و پایتخت کشور داشتند، در عملیات هماهنگ و منسجم پلیس در محور فرعی ورود به شاهرود شناسایی شدند. سردار حسنی از اجرای عملیات هماهنگ و مشترک با حضور ماموران انتظامی استان‌های سمنان و گلستان خبر داد و گفت: ماموران با دستگیری هر ۵ عضو این باند ۹۴۶ کیلوگرم انواع موادمخدر را نیز کشف کردند. فرمانده انتظامی استان با اعلام توقیف ۳ دستگاه خودرو شامل نیسان، پژو و پراید در این عملیات افزود: در بازرسی صورت گرفته از نیسان ۷۵۶ کیلو تریاک، ۱۴۸ کیلو هروئین، ۲۰ کیلوگرم شیشه و ۲۲ کیلوگرم سایر مواد کشف شد.

پیشخوان Pishkhan.com

آگهی ابلاغ اجرائیه پرونده کلاسه ۹۹۰۱۸۶۱

بدینوسیله به آقای سید مهدی طاهری میرانی فرزند سید حبیب اله به شماره ملی ۰۰۷۱۳۹۰۴۸۰ به نشانی: تهران فرمانیه کوی رمضانی ارجمندی بن بست شهاب پلاک ۳۴ ابلاغ می‌شود: خانم نفیسه مهدوی نیا به استناد سند ازدواج شماره ۴۹۰۶ مورخ ۸۴/۰۱/۰۸ دفتر ازدواج شماره ۴۹ تهران جهت وصول تعداد ۱۱۴ عدد سکه طلای یک بهار آزادی علیه شما مبادرت به صدور اجرائیه نموده و پرونده اجرائی به کلاسه ۹۹۰۱۸۶۱ در این اداره تشکیل شده و طبق گزارش مورخ ۹۹/۰۴/۱۵ مامور مربوطه آدرس شما مورد شناسایی واقع نگردیده است و بستانکار هم نتوانسته شما را معرفی نماید و آدرس فعلی شما نیز برای این اداره مشخص نمی باشد. لذا طبق ماده ۱۸ آئین نامه اجرای مفاد اسناد رسمی مفاد اجرائیه فقط یک مرتبه در یکی از روزنامه های کثیرالانتشار محلی آگهی می شود و چنانچه ظرف مدت بیست روز از تاریخ انتشار این آگهی که روز ابلاغ محسوب میگردد نسبت به پرداخت بدهی خود اقدام ننمایید عملیات اجرائی جریان خواهد یافت. (شناسه آگهی ۹۴۹۵۹۹)

رئیس اداره پنجم اجرای اسناد رسمی تهران – اعزازی

م/۱۳۴۳۶ الف

آگهی فقدان سند مالکیت پلاک ثبتی ۸۸/۹۷۹۷۳ بخش ۱۱ تهران

نظر به اینکه وراث شادروان زهرا زهی مفرد بموجب دادنامه حصر وراثت شماره ۹۸۰۹۹۷۰۳۳۰۹۰۰۹۳۰ – ۹۸/۱۰/۱۷ شعبه ۲۳۰۹ مجتمع شماره ۲۴ شورای حل اختلاف شهر تهران و برابر برگ تقاضا به شماره وارده ۱۰۴۲۰ مورخ ۹۹/۰۳/۰۷ با تسلیم دو برگ استشهادیه محلی مدعی فقدان سند مالکیت چهار دانگ مشاع از ششدانگ یک دستگاه آپارتمان مسکونی واقع در سمت غربی طبقه یک بمساحت ۶۴/۳۱ مترمربع که ۲/۸۲ مترمربع آن بالکن است قطعه ۱ تفکیکی به پلاک ثبتی شماره ۹۷۹۷۳ فرعی از ۸۸ اصلی مفروز و مجزی شده از پلاک ۱۱۷۵۵ فرعی از اصلی مذکور واقع در بخش ۱۱ تهران ذیل ثبت دفتر املاک الکترونیکی شماره ۱۳۹۷۲۰۳۰۱۰۷۹۰۰۹۷۷۱ بنام زهرا زهی مفرد ثبت و تحت چاپی شماره ۳۳۹۷۹۴ الف ۹۸ صادر شده است که نامبرده بموجب دادنامه حصر وراثت شماره ۹۸۰۹۹۷۰۳۳۰۹۰۰۹۳۰ – ۹۸/۱۰/۱۷ شعبه ۲۳۰۹ مجتمع شماره ۲۴۵ شورای حل اختلاف شهر تهران و گواهی پرداخت مالیات بر ارث شماره ۹۹/۰۳/۰۳ – ۹۵۴۰ فوت نموده و وراث حین الفوت وی عبارتند از: ۱ – محمدرضا بانکش (پسر متوفی) ۲ – علیرضا بانکش (پسر متوفی) ۳ – فاطمه بانکش (دختر متوفی) و وراث دیگری ندارد و برابر استشهادیه ابرازی به شماره های ۲۰۰۴۰ و ۲۰۰۴۱ مورخ ۹۹/۰۳/۰۶ مصدق شده توسط دفترخانه اسناد رسمی شماره ۷۴۸ تهران بعلت جابجایی مفقود گردیده، فلذا درخواست صدور المثنی سند مالکیت پلاک موصوف را نموده است. لذا مراتب در اجرای ماده ۱۲۰ آئین نامه قانون ثبت در یک نوبت در یکی از روزنامه های کثیرالانتشار آگهی می شود تا چنانچه کسی مدعی انجام معامله نسبت به ملک مذکور می باشد و یا ادعای وجود اصل سند مالکیت نزد خود را دارد، از تاریخ انتشار این آگهی ظرف مهلت ۱۰ روز اعتراض خود را به انضمام اصل سند مالکیت به این منطقه ارائه نماید، تا مورد رسیدگی قرار گیرد. بدیهی است اصل سند پس از رویت و ملاحظه به ارائه کننده آن اعاده خواهد شد. ضمناً به اعتراضات بدون سند مالکیت ترتیب اثر داده نمی شود. النهایه در صورت عدم وصول واخواهی ظرف مهلت مقرر قانونی، المثنی سند مالکیت پلاک مرقوم صادر و به متقاضی تسلیم خواهد شد.

رئیس واحد ثبتی حوزه ثبت ملک تهرانپارس – قباد آزادی چگنی

م/۱۳۴۳۷ الف

آگهی اجرای کد ۹۱۴ مجموعه بخشنامه های ثبتی

نظر به اینکه اداره پارمیدا و امیر درستی نجف‌آبادی از مالکین مشاعی ششدانگ پلاک ثبتی ۸۱۱ فرعی از ۲۴ اصلی واقع در بخش ۱۱ تهران رودبار قصران تقاضای صدور سند مالکیت کاداستر (تک برگی) نموده باتوجه به اینکه سند مالکیت اولیه فاقد مساحت طول ابعاد می باشد و صدور سند مالکیت پلاک بصورت تک برگی با درج طول و ابعاد و مساحت (کاداستری) صورت می‌گیرد لذا در اجرای کد ۹۱۴ مجموعه بخشنامه های ثبتی و ماده ۱۲ قانون حد نگار جهت بازدید محل و تهیه نقشه از محدوده پلاک مذکور چهارشنبه مورخ ۹۹/۶/۱۹ ساعت ۱۰ صبح تعیین وقت شده است بدینوسیله به اطلاع مالکین مجاور و سایر مالکین مشاعی پلاک فوق می رساند جهت حصول اطمینان از عدم تضییع حقوق یا در دست داشتن اصل سند مالکیت در روز موعد در محل وقوع ملک حضور به هم رسانند تا برابر مقررات اقدام لازم معمول گردد. ضمناً عدم حضور مانع از ادامه عملیات ثبتی نخواهد شد. (شناسه آگهی ۹۴۹۶۷۸)

رئیس اداره ثبت اسناد و املاک فشم – علی نجفی بانه

م/۱۳۴۳۹ الف

آگهی فقدان سند مالکیت

نظر بر اینکه خانم عفت معصوم زاده برابر درخواست وارده ۱۰۰۰۹۴۶۱ – ۹۹/۴/۱۷ اعلام داشته که سند مالکیت شش دانگ یک دستگاه آپارتمان مسکونی ق ۲ طبقه ۲ بشماره پلاک ۲۰۸۲۴ فرعی مفروز از ۶۴۱۸ از ۳۳ اصلی بخش ۳ اردبیل که در صفحه ۳۹۱ دفتر ۶۴۳ صادر گشته بعلت نامعلومی مفقود و پس از جستجوی کامل پیدا نشده است تقاضای سند مالکیت المثنی نموده است، لذا مراتب طبق بخشنامه شماره ۱۳۹۹۸۰۰۰۳۱۴۴۰۰۰۲۲۳ – ۹۹/۴/۲۱ به دفاتر اسناد رسمی حوزه تابعه ابلاغ سپس در اجرای تبصره یک ماده ۱۲۰ اصلاحی قانون ثبت موضوع یکبار در روزنامه آگهی گردیده که هرکس ادعائی بوجود سند مالکیت یا سند معامله بنام خود داشته باشند. ظرف مدت ۱۰ روز پس از تاریخ انتشار این آگهی دلایل قانونی و یا اصل سند مالکیت را با اخذ رسید تسلیم این اداره نمایند. بدیهی است پس از انقضای مدت مقرره طی تشریفات قانونی سند مالکیت المثنی صادر و تسلیم خواهد شد و اسناد اولیه از درج اعتبار ساقط خواهد شد. تاریخ انتشار: ۹۹/۵/۲۸

۲۹۳۵ رحمان حسنی قابل – رئیس ثبت اسناد و املاک منطقه دو اردبیل

گفت و گو



رضا رجبی:

استقلال کار سختی در دربی ۹۲ دارد

آرمان‌ملی: تقابل سرخابی‌های پایتخت در نیمه‌نهایی جام‌حذفی قبل از آنکه شروع شود باعث مطرح‌شدن حرف‌وحدیث و واکنش پیشکسوتان شده است. رضا رجبی پیشکسوت استقلال در این خصوص صحبت کرد.

در مورد تقابل پرسپولیس و استقلال در جام‌حذفی چه نظری دارید؟

دربی همیشه جذابیت‌های خاص خودش را دارد. التهاب جامعه برای این مسابقه از چندین روز قبل از برگزاری‌اش بالا می‌رود. با توجه به اینکه ۱۳ سال در استقلال بازی کردم می‌دانم که هر دو تیم تلاش می‌کنند که در این مسابقه بازنده نشوند چون اثر باخت در دربی تا مدت‌ها با باقی می‌ماند و از خاطر هواداران خارج نمی‌شود. پرسپولیس پس از قهرمانی در لیگ‌برتر کمی از حس و حال بازی بزرگ دور شده است. این تیم مقابل ذوب‌آهن و گل‌گهر سیرجان با انگیزه‌های بالایی بازی نکرد. البته دو تیم انتظار رویارویی با یکدیگر را در این مرحله از جام‌حذفی نداشتند، ولی به‌صورت کلی می‌توان گفت تلاش خواهند کرد بازی خوبی ارائه کنند. باید متذکر این مساله شویم که شاکله پرسپولیس در چند فصل اخیر حفظ شده و سازمان دفاعی سرخ‌پوشان منسجم است که این موضوع به آنها کمک خواهد کرد تا بازی‌های خوبی انجام دهند.

نوسان استقلال کم نبوده است!

باید این واقعیت را بپذیریم که استقلال تیمی پرنوسان است. در یک بازی خیلی خوب بازی می‌کند و در یک مسابقه نمایشی نه‌چندان جالب دارد. این موضوع به عدم شناخت سرمربی تیم به تمامی بازی‌ها دلالت دارد. امیدوارم روز پنج شهریور که دربی ۹۲ برگزار می‌شود، استقلال در روز خوبش باشد چون نمی‌توان دیدگاه فنی مشخصی درباره این تیم ارائه کرد. اگر استقلال خوب بازی کند، قطعا به پیروزی دست می‌یابد. استقلال در دیدار آخر خود برابر پیکان شاداب نبود و شانس آورد که بازنده نشد. برای همین کار سختی مقابل پرسپولیس دارد.

در مورد حفظ مجیدی به‌عنوان سرمربی چه نظری دارید؟

مربیگری فوتبال عین بازیگری است. هیچ مربی از روز اول بهترین نبوده است. امیر قلعه‌نویی هم در استقلال تبدیل به مربی بزرگی شد اما قبل از سرمربیگری در این باشگاه، کارش را در تیم‌های ضعیف‌تری آغاز کرد. مجیدی از اول به استقلال آمده با این حال ماندگاری او به جریان بازی‌ها اتکا دارد. اگر بتواند تیمش را از حاشیه خارج کرده و نتایج معقولی بگیرد، ماندنش قطعی است اما اگر نتواند موفق باشد، نباید انتظار داشته باشد زمان زیادی روی نیمکت آبی‌پوشان بنشیند.

خارج از مستطیل سبز

استقلال با تمام توان در لیگ کشتی حاضر می‌شود

ایسنا: دارنده ۲ مدال طلای جهان پس از انتخاب به‌عنوان سرمربی تیم کشتی آزاد استقلال تهران، ابراز امیدواری کرد با توجه به فرصت زمانی کم، تیمی خوب را آماده حضور در لیگ کشتی کند. رضا یزدانی درباره قبول هدایت فنی تیم کشتی آزاد استقلال تهران در لیگ‌برتر کشتی آزاد، اظهار کرد: استقلال تیم بزرگی است و امیدوارم در کشتی نیز همچون فوتبال نتایج درخشانی را به‌دست بیاوریم. دارنده ۲ مدال طلای جهان، افزود: با توجه به اینکه کشتی ورزش اول و پایه در کشور است، ورود باشگاه‌های بزرگ و نامی کشور مانند استقلال و پرسپولیس به تیم‌داری در کشتی علاوه بر جذابیت لیگ در آینده کشتی نیز مثمرثمر و سازنده خواهد بود. وی با قدردانی از مدیرعامل باشگاه استقلال و اسپانسر تیم، خاطرنشان کرد: با توجه به زمان کم باقیمانده تا قرعه‌کشی و شروع رقابت‌های لیگ سعی خواهیم کرد تیمی مناسب را با کمک همکاران کادرفنی ساخته و پرداخته کنیم و با همه توان در لیگ کشتی حاضر شویم.

خبر

«رحمتی» از شهرخودرو کنار گذاشته شد

تیم فوتبال شهرخودرو خراسان در هفته ۲۹ لیگ‌برتر در اصفهان به مصاف سپاهان رفت و در نهایت با ۲ گل مغلوب شد تا شانس آسیایی این تیم به صفر برسد. شکست مقابل سپاهان به‌جز پایان رویای آسیایی مشهدی‌ها، اتفاقات دیگری را هم به‌همراه داشته است. از باشگاه شهرخودرو خبر می‌رسد پس از اتمام مسابقه، در رختکن نماینده خراسان اتفاقاتی رخ داده که حالا در فاصله ۲ روز از این مسابقه، باعث شده سهراب بختیاری‌زاده، سرمربی این تیم روی نام سیدمهدی رحمتی، دروازه‌بان باسابقه فوتبال ایران خط قرمز بکشد. گفته می‌شود جروبحث میان رحمتی و داود سیدعباسی، مربی تیم شهرخودرو و دستیار سهراب بختیاری‌زاده دلیل اصلی تصمیم سرمربی شهرخودرو بوده است. اخراج رحمتی از باشگاه شهرخودرو در شرایطی رقم خورده که این دروازه‌بان سال دیگر هم با مشهدی‌ها قرارداد داشت اما به‌نظر می‌رسد باید بازی با سپاهان را نقطه پایان همکاری شهرخودرو و رحمتی تلقی کنیم.



فدراسیون فوتبال در آستانه ورشکستگی

طلب ۱/۵۱۷/۰۰۰/۰۰۰/۰۰۰ ریالی «ویلموتس»

آرمان‌ملی: در حالی که فدراسیون فوتبال ماه‌ها است بدون رئیس و با حضور سرپرست اداره می‌شود و مشکلات زیادی دارد، رأی سنگین «ویلموتس» اعلام شده و این فدراسیون در آستانه ورشکستگی قرار گرفته است.

رأی سنگین

مدتی است که همه در انتظار صدور رأی فیفا درباره پرونده شکایت «مارک ویلموتس» علیه فدراسیون فوتبال کشورمان هستند و حالا رأی صادره از سوی فیفا محکومیت سنگین و تاریخی فدراسیون فوتبال ایران را نشان می‌دهد. هرچند پس از انتشار خبر محکومیت فدراسیون فوتبال در این پرونده، سریعا تکذیبه‌ای روی سایت فدراسیون منتشر شد، با این حال انتشار مستندات رأی موردنظر نشان می‌دهد فیفا ویلموتس را برنده این پرونده اعلام کرده است. طبق این رأی فدراسیون فوتبال محکوم به پرداخت شش میلیون و ۱۳۷ هزار و ۵۰۰ یورو به سرمربی بلژیکی سابق تیم‌ملی شده و ملزم به پرداخت پنج درصد جریمه هم است. ضمن اینکه فدراسیون فوتبال کشورمان باید پنج هزار فرانک سوئیس هم به فیفا بابت هزینه دادرسی پرداخت کند. در مجموع با احتساب پنج درصد جریمه و همچنین پنج هزار فرانک هزینه دادرسی، فوتبال ایران رقم سنگین شش میلیون و ۴۴۹ هزار یورو باید پرداخت کند. که با احتساب هر یورو ۲۶۵۹۷۰ ریال مبلغ بدهی فدراسیون ایران ۱/۷۱۵/۲۴۰/۵۳۰/۰۰۰ ریال خواهد بود!

نظر عضو هیات‌رئیسه

بعداز این اتفاق با عبدالکاظم طالقانی عضو هیات‌رئیسه فدراسیون فوتبال تماس گرفت که وی در واکنش به این اتفاق گفت: «باید در ابتدا به حکم صادره اعتراض کنیم، اما چیزی که ما از وکلا می‌شنیدیم مساله دیگری بود، حالا اتفاق دیگری رخ داده است». وی افزود: باید روشن و موشکافی شود که چه اتفاقاتی رخ داده است. مطمئنا این نفرات قضایا را پیگیری می‌کنند اما تصمیمات در کشور ثالث اتخاذ می‌شود. طالقانی تاکید کرد: باید به این موضوع رسیدگی شود که وقتی ۸ ماه پول این مربی پرداخت نشده طبیعتا چنین اتفاقاتی ممکن بود رخ دهد. معمولا مربیان خارجی برای دریافت پول خود چنین پیگیری‌هایی انجام می‌دهند اما آنهایی که به فدراسیون فوتبال تضمین داده بودند کمک می‌کنند، چرا این کار را نکردند؟ عضو هیات‌رئیسه فدراسیون فوتبال تصریح کرد: اگر مطالبات ویلموتس به‌موقع پرداخت می‌شد او چطور می‌توانست به فیفا شکایت کند؟ نیاز است به رأی اعتراض کنیم و نتیجه بگیریم حتی اگر لازم باشد با افراد حقوقی قوی‌تر و اگر هم لازم است همین نفرات از پرونده ایران دفاع کنند باید به آنها کمک کرد. طالقانی در پاسخ به این سوال که چه زمانی برای تشکیل جلسه در فدراسیون اقدام می‌شود، گفت: باید به ما اعلام کنند چه زمانی جلسه برگزار می‌شود اما این را بگویم من تخصص حقوقی ندارم و شما باید موارد را از همین وکلایی که پیگیر پرونده بودند سوال کنید. باید بدانیم مشکل خود قرارداد بوده و یا تصمیماتی که اتخاذ شده است. در هر صورت شما از سایر اعضای هیات‌رئیسه هم می‌توانید سوال کنید چه اتفاقی رخ داده است. وی در پاسخ به این سوال که آیا اعضای هیات‌رئیسه صورت‌جلسه پیگیری شکایت از ویلموتس را امضا کرده‌اند، افزود: در این زمینه چیزی یادم نمی‌آید اما به‌هرحال باید موضوع موشکافی شود.

بیانیه وکلا

به گزارش سایت فدراسیون فوتبال، وکلای ایرانی فدراسیون فوتبال درباره پرونده مارک ویلموتس سرمربی پیشین تیم‌ملی فوتبال بیانیه‌ای صادر کردند که به شرح زیر است: -۱ تا به لحظه انتشار خبر، ایمیلی بر مبنای صدور حکم از سوی فیفا به روابط بین‌الملل فدراسیون فوتبال ارسال نشده است. ۲ - در حدود ساعت ۱۶ (دوشنبه) مورخ ۲۷ مرداد ۹۹ رأی اولیه مربوط به شکایت ویلموتس سرمربی پیشین تیم‌ملی به ایمیل وکلای ایرانی پرونده ارسال و رویت شد. ۳ -در رأی اولیه ناعادلانه فیفا که در دادگاه عالی ورزش قابل تجدیدنظر است، فدراسیون به پرداخت مبلغ ۶.۲ میلیون یورو محکوم شده است. -۴ وکلای فدراسیون در پرونده در موعد مقرر لایحه مربوطه برای اعتراض به رأی صادره را به دادگاه عالی ورزش آماده و ارسال خواهند کرد. این رأی قطعی نیست و قطعا روال حقوقی مربوطه طی خواهد شد. بدیهی است مراحل قانونی پیگیری و در روزهای آتی اطلاع‌رسانی خواهد شد.

سوال

سوال اساسی در مورد قرارداد فدراسیون فوتبال تحت ریاست مهدی تاج با مارک ویلموتس بلژیکی این است که آیا نباید مدیران این‌چنینی که با مدیریت ناصحیح به‌صورت مستقیم به بیت‌المال و حق‌الناس دست‌اندازی کرده و میلیاردها تومان از سرمایه مردم را به باد می‌دهند، برخورد کرد؟ آیا در هر مقطع زمانی یک فرد و یا مجموعه‌ای از افراد می‌توانند با تصمیمات غلط منابع مالی و ارزی کشور را آن‌هم در برهه‌ای که فشار تحریم بخش‌های مختلف اقتصاد ایران را به چالش جدی کشیده است هدر دهند و هیچ نهاد نظارتی و بازرسی هم نسبت به عملکرد آنها واکنش نشان ندهد و پاسخگوی هیچکس نباشند؟ ضرر و زیان هنگفت مالی مربوط به قرارداد مارک ویلموتس در دوران مدیریت مهدی تاج که طبق اساسنامه فدراسیون فوتبال که یک نهاد غیردولتی تلقی شده باید از جیب چه فرد یا نهادی پرداخت شود؟ آیا نباید خسارات مالی، اجتماعی، ورزشی و روانی ناشی از یک عمل مدیریتی نامناسب برآورد شده و مقام عالی مربوطه به‌همراه تمامی افراد دخیل همچون هیات‌رئیسه که از قرارداد مذکور مطلع بوده و امضای آنها نیز در قرارداد وجود دارد در این رابطه بازخواست شوند؟ موضوع کلیدی اینجاست که اگر مدیر یک شرکت خصوصی دست به اقدام یا تصمیمی نادرست بگیرد، صفر تا صد تبعات مالی ناشی از این تصمیم گریبان او و شرکتش را گرفته و در این رابطه پاسخگوست. در مورد فدراسیون فوتبال اما رئیس این فدراسیون از سوی مجمع انتخاباتی برگزیده شد و تبعات ملی ناشی از شکست در قرارداد مارک ویلموتس نیز باید از جیب فدراسیون فوتبال پرداخت شود با این تفاوت که در مورد این قرارداد پرحرف‌وحدیث که برای فوتبال ایران هیچ دستاوردی جز تبعات مالی، ورزشی و اجتماعی به‌همراه نداشته دو نکته قابل اشاره است؛ ابتدا اینکه رقم ۲ میلیون یورویی از محل درآمدها و منابع مالی فدراسیون فوتبال پرداخت نشده است و در صورت موفقیت این سرمربی بلژیکی فدراسیون فوتبال باید غرامت شش میلیون یورویی دیگری را نیز به آن اضافه کرد.

دیدگاه

نکاتی درباره داوری دربی ۹۲



مرتضی فنونی‌زاده

کارشناس فوتبال

دربی ۹۲ در نیمه‌نهایی جام‌حذفی برگزار می‌شود. خیلی دوست داشتم که این مسابقه در مرحله فینال برگزار می‌شد. به‌نظرم استفاده از داورخارجی برای این مسابقه لازم است تا حرف و حدیثی وجود نداشته باشد. صحبت‌هایی که در خصوص اشتباهات سهوی و تاثیرگذار داوران در دیدارهای اخیر دو تیم پیش آمده حساسیت را روی داوران داخلی بالا برده است و اگر داوری ایرانی برای این مسابقه انتخاب شود، حساسیت بسیار زیادی روی او وجود دارد و امکان دارد دچار اشتباهاتی ناخواسته شود. حس می‌کنم خیلی‌ها دوست ندارند پرسپولیس در جام‌حذفی به قهرمانی برسد و برای اینکه هواداران استقلال را آرام کنند، فضایی ایجاد خواهد شد تا تیم یحیی گل‌محمدی در دربی ۹۲ برنده نشود. بالاخره پرسپولیس چهار هفته مانده به پایان لیگ قهرمان شد و با توجه به اینکه در چهار سال اخیر تمام عناوین مهم را به‌دست آورده، تلاش‌هایی می‌شود تا این تیم برنده از زمین خارج نشود. یحیی گل‌محمدی برای آنکه بتواند بر تمامی احتمالات غلبه کند و تیمش با قاطعیت در دربی برنده شود، بهتر است در آخرین بازی لیگ‌برتر که تاثیری در جایگاه این تیم ندارد، به تعدادی از بازیکنان شاخص و موفق خود استراحت دهد تا آنها با آمادگی مضاعفی به میدان بروند. استقلال شرایط متفاوتی دارد و ناچار است با تمام توان خود در هفته آخر بازی کند تا بتواند سهمیه آسیایی بگیرد. بنابراین شرایط برای برگزاری دربی به‌سود پرسپولیس است. نباید زحمات داوران ایرانی زیرسوال برود. آنها دچار اشتباهات تاثیرگذاری شده‌اند ولی قطعا با تمام توان زحمت کشیده‌اند تا دچار اشتباه نشوند. آنها برای دفاع از حیثیت و اعتبارشان تلاش می‌کنند تا قضاوتی سالم داشته باشند، ولی فاصله‌داشتن فوتبال ایران با سیستم کمک‌داور ویدئویی باعث شده تا در صحنه‌های حساس نتوانند صحیح‌ترین تصمیم را بگیرند. فوتبال ایران لیاقت استفاده از سیستم VAR را دارد و امیدوارم که با استفاده از این سیستم در فصول آینده، تمام شائبه‌ها برای اعتراض به نحوه قضاوت داوران از بین برود. تصور من این است که این بازی در طول ۹۰ دقیقه با نتیجه مساوی به پایان برسد. هرکدام از دو تیم هم بتوانند دروازه یکدیگر را زودتر باز کنند، در ادامه گل می‌خورند. با توجه به اینکه هر دو تیم مهاجمان و مدافعان بسیار خوبی دارند، تصورم روی گلزن مسابقه به سمت هافبک‌های دو تیم می‌رود. البته احتمال آنکه پیش‌بینی من غلط باشد وجود دارد ولی اگر بازی در پایان ۹۰ دقیقه مساوی شود، تیمی که در وقت‌های اضافه و ضربات پنالتی به پیروزی دست خواهد یافت بدون‌شک پرسپولیس خواهد بود.

پیشخوان
Pishkhan.com

فوتبال داخلی

تسنیم: نشریه «دامگا» ترکیه خبر داد اللهیار صیادمنش در برنامه‌های فصل بعد فنرباغچه جایی ندارد، برای همین مدیران این باشگاه ترکیه‌ای در فکر قرض‌دادن او به تیمی دیگر در این تابستان هستند. در این راستا باشگاه اف‌سی ماریوپل اوکراین خواهان به خدمت‌گرفتن مهاجم ایرانی زرد و لاجوردی‌پوشان استانبول شده است. طبق این گزارش، این باشگاه اوکراینی که در لیگ‌برتر این کشور حضور دارد، برای به خدمت‌گرفتن صیادمنش ۱۹ ساله پیشنهادی رسمی به فنرباغچه ارائه کرده و مذاکراتی هم بین طرفین صورت گرفته است. صیادمنش که یک بازی ملی و یک گل‌زده با پیراهن ایران در کارنامه‌اش دیده می‌شود، تابستان گذشته با قراردادی پنج ساله به ارزش ۸۵۰ هزار دلار به فنرباغچه پیوست. مهاجم پیشین استقلال در همان ابتدای فصل به تیم دسته اولی استانبول‌اسپور قرض داده شد و بعد از نمایشی نه‌چندان خوب، در پنجره زمستانی به فنرباغچه بازگشت.

بین‌الملل

مدیران باشگاه منچسترسیتی، سرمربی پیشین تاتنهام را گزینه‌ای ایده‌آل برای جانشینی پپ گواردیولا می‌بینند. نشریه انگلیسی «سان» با انتشار گزارشی مدعی شد، مدیران باشگاه منچسترسیتی، مائوریسیو پوچتینو را به‌عنوان گزینه‌ای ایده‌آل برای جانشینی پپ گواردیولا در این تیم می‌بینند. مدیران این باشگاه هوادار پروپا قرص این مربی آرژانتینی هستند، این در حالی است که سرمربی پیشین تاتنهام هم نسبت به مربیگری مجدد در لیگ برتر علاقه‌مند است. پپ گواردیولا ۴۹ ساله که از سال ۲۰۱۶ هدایت منچسترسیتی را برعهده دارد، هنوز یکسال دیگر با این باشگاه انگلیسی قرارداد دارد، اما آینده حرفه‌ای او در این تیم در هاله‌ای از ابهام است. سرمربی پیشین تیم‌های بارسلونا و بایرن مونیخ در این سال‌ها منچسترسیتی را تبدیل به یکی از قدرت‌های اصلی انگلیس کرده و این تیم را به دو قهرمانی در لیگ‌برتر، یک قهرمانی در جام‌حذفی انگلیس، سه قهرمانی در جام اتحادیه انگلیس و دو قهرمانی در جام خیریه رسانده است. مائوریسیو پوچتینو ۴۸ ساله که در ماه نوامبر ۲۰۱۹ درست پنج ماه پس از اینکه برای اولین‌بار در تاریخ باشگاه تاتنهام، این تیم را به فینال لیگ‌قهرمانان اروپا (در فصل ۱۹-۲۰۱۸) رساند، از سمت سرمربیگری اسپرز اخراج شد و جای خود را به ژوزه مورینیو داد، اخیرا گفته بود که آماده بازگشت به عرصه سرمربیگری است. سرمربی پیشین اسپانیول از سال ۲۰۱۴ هدایت اسپرز را بر عهده داشت و با وجود اینکه نتوانست با این تیم به‌عنوان قهرمانی برسد، اما اسپرز را تبدیل به یکی از باثبات‌ترین تیم‌های انگلیس کرد. تاتنهام با سرمربیگری این مرد آرژانتینی، یکبار نایب‌قهرمان لیگ‌برتر شد و دوبار هم در جایگاه سوم فصل را به پایان برد.



مشکلات عجیب پرسپولیس در پرداخت مطالبات مربیان

فیفا تایید کرد، «زلاتکو» و «ایگور» نپذیرفتند

در هفته‌های اخیر باشگاه پرسپولیس طی مکاتباتی که با فدراسیون جهانی فوتبال داشته است از این نهاد خواسته تا از محل درآمدهای پرسپولیس مطالبات زلاتکوایوانکوویچ و ایگورپاناديچ را بپردازند. پرسپولیسی‌ها در هفته قبل ۵ درصد سود سالیانه این دو مربی را به حسابشان در عمان واریز کردند تا در ادامه فیفا اصل طلب آنها را بپردازد. فیفا با ارسال نامه‌ای به باشگاه پرسپولیس از آنها خواست فرم‌های نهایی را تکمیل کرده تا روند پرداخت پول انجام شود، از طرف دیگر فیفا نامه جداگانه برای ایگورپاناديچ و زلاتکوایوانکوویچ ارسال کرده و از آنها خواسته که فرم‌های مربوط را تکمیل کنند تا فیفا بتواند مطالباتشان را از محل درآمدهای پرسپولیس بپردازد. نکته حائز اهمیت و جالب ماجرا این است که دو مربی کروات تا به‌حال فرم‌های مربوط به فیفا را تکمیل نکردند تا به نوعی در روند تسویه‌حساب مالی‌اش اخلال ایجاد شد. این دو مربی کروات معتقد هستند اگر فرم‌های مربوط به فیفا را تکمیل کنند پرونده آنها از جریان رسیدگی در کمیته انضباطی خارج شده و بخش مالی فیفا نیز معلوم نیست چه زمانی به آنها پول بدهد. در واقع فیفا برای پرداخت پول به طلبکاران باشگاه پرسپولیس زمان مشخصی را تعیین و ضمانت‌های لازم را ارائه نمی‌دهد به همین خاطر مربیان سابق کروات پرسپولیس براین باورند اگر پرونده از جریان رسیدگی در کمیته انضباطی خارج شود شاید تا یکسال دیگر هم نتواند به پولشان برسند. حالا این اتفاق باعث شده مدیران باشگاه پرسپولیس در تکاپو باشند تا مشکل را هرچه سریعتر حل کنند براساس آخرین فرصت ۳۰ روزه که کمیته انضباطی فیفا به پرسپولیس داده این باشگاه فقط تا ۱۶ شهریور (۶سپتامبر) فرصت دارد تا مطالبات مربیان سابق خود را بپردازد تا از محرومیت نقل‌وانتقال تیم در امان باشد. البته هنوز مشخص نیست در این مدت زلاتکو و ایگور فرم‌های فیفا را تکمیل نکنند، از نظر حقوقی چه روندی در انتظار آنها خواهد بود. اگر قرار باشد باشگاه پرسپولیس به‌غیر مابقی پول برانکو مجبور باشد مطالبات ایگور و زلاتکو را خودش بپردازد قاعدتا مشکلات حال حاضر پرسپولیسی‌ها دو چندان خواهد شد. براساس اظهارات مهدی رسول‌پناه پرسپولیس باید بیش از موعد تعیین شده فیفا (۱۶شهریور) ۷۸۴ هزار یوروی دیگر به حساب برانکو در عمان واریز کند و از طرف دیگر ۶۰ هزار فرانک سوئیس به‌عنوان جریمه بپردازد. حالا اگر قرار باشد مبلغ قرارداد ایگور و زلاتکو هم به این مبالغ اضافه شود باید گفت مدیران باشگاه به فکر تامین مبلغ حدود ۳۰۰ هزار یوروی دیگر باشند.

حسین کعبی:

فولاد دیگر به امثال «قطبی» ۱۰ میلیارد نمی‌دهد!

حسین کعبی مربی فولادخوزستان با اشاره به اتفاقات داوری چند هفته گذشته مدعی شد سر فولادخوزستان بریده شده است.

انتقاد از داوری

حسین کعبی با انتقاد از روند داوری‌ها علیه فولاد اظهار کرد: اتفاقات داوری را همه دارند می‌بینند و هرچقدر درباره‌اش صحبت کنیم به نتیجه نمی‌رسد. در دو بازی نساجی و پارس‌جنوبی سر ما را طوری بریدند که ۵ امتیاز از دست دادیم. همه کارشناسان و مردم هم داشتند نگاه می‌کردند. سر فولاد را طوری بریدند که به‌جایی نرسد. اگر همین ۵ امتیاز را داشتیم الان شرایطمان خیلی بهتر بود ولی حالا باید منتظر بمانیم تا ببینیم روز آخر چه می‌شود. مربی فولادخوزستان خطاب به مسئولان فوتبالی و غیر فوتبالی خوزستان گفت: آقای طالقانی رئیس هیات فوتبال خوزستان در هیات‌رئیسه فدراسیون هستند. توقع نداریم ایشان حمایت کند ولی به‌عنوان رئیس هیات فوتبال نباید به باشگاه ما یا صنعت‌نفت یا مسجدسلیمان سر بزند؟ ما نمی‌خواهیم حمایتی کنند ولی حرف حق را بزنند. واقعیت این است اگر اتفاقات فوتبالی باشد ما فوتبال بازی می‌کنیم و می‌بریم ولی اگر غیرفوتبالی باشد، زور فولاد نمی‌رسد.

زور فولاد

کعبی ادامه داد: این ختم کلام است. دست ما جایی بند نیست. زورمان نمی‌رسد. حداقل مجلسی‌ها وسط بیایند و نگذارند حق فولاد خورده شود. من این حرف‌ها را زدم که فقط به‌گوش آنها برسد و بدانند چه بلایی سر فولاد می‌آید. در بازی پارس‌جنوبی‌جم دیگر همه چیز تابلو بود. وسط نیمه رفتم به داور گفتم آقا! آن صحنه صددرصد پنالتی بود گفت نه اصلا اینطور نیست. گفتم آقا! ۱۰ بار صحنه آهسته‌اش را دیده‌ام که می‌گویم. اگر شک داشتم که نمی‌آمدم به شما بگویم. کعبی ضمن انتقاد از بختیاری‌زاده عنوان کرد: ما در خوزستان پیشکسوت داریم تا پیشکسوت. کسی هست که غیرت و تعصب برای استانش دارد و کسی هست که دنبال جیب و منافع خودش است! آقای «سیاوش بختیاری‌زاده» را که مصاحبه کرده، همه می‌شناسند. ایشان چند هفته ساکت بود ولی الان که این اتفاقات داوری افتاده، علیه کادرفنی و تیم صحبت می‌کند! دیگر فولاد مثل قدیم نیست که افشین قطبی را با ۱۰ میلیارد تومان بیاورند و هر بازیکنی دوست داشته باشند به او بدهند و آخرش آن اتفاقات بیفتد.



درهای فولاد بسته‌شده

مربی فولاد ادامه داد: ما درهای فولاد را به روی عده‌ای که در رسانه‌ها هم فعالیت دارند بستیم. آن زمان مرد که اینجا پادشاهی می‌کردند. آقای بختیاری‌زاده! اگر شما با نکونام مشکل داری به‌خاطر هاشمی‌نسب و علوی و دیگر بچه‌های اهوازی مصاحبه نکن. چندبار مصاحبه کردی جواب ندادیم، فکر کردی ما زبان نداریم؟ شما به محمود یاوری هم رحم نکردی و کاری کردی خودت به‌جای او سرمربی استقلال اهوازی شدی. آقای بختیاری‌زاده دست بردار، شما پیشکسوت فوتبال اهواز نیستی.

ماجرای بختیاری‌زاده

وی خاطرنشان کرد: پیشکسوت، عادل حردانی و یعقوب فریسات و رحیم حلفی و عزیز فریسات و خیلی از عزیزان دیگر هستند. شما چطور یک هفته مانده به آسیایی‌شدن فولاد این انتقادات را می‌کنی؟ دنبال چه هستی؟ دنبال جیب خودت و منافع خودت؟! شما به سهراب بختیاری‌زاده که پسر عمویت است، رحم نکردی. نفت مسجدسلیمان و استقلال اهواز را نابود کردی! من از هواداران خوزستانی می‌خواهم سیاوش بختیاری‌زاده را پیشکسوت فوتبال استان ندانند. کعبی تاکید کرد: شما در حد نام فولاد نیستید که انتقاد می‌کنید. بعد از بازی نساجی، فریدون حردانی مدرس فوتبال انتقاد کرد که تعویض‌های فولاد خوب نبود، ما قبول کردیم، گفتیم انتقاد فنی است. کسی علیه او حرفی زد؟ حالا شما که ادعایت می‌شود از فوتبال خوزستانی، داری به نفع رقبا علیه فولاد حرف می‌زنی؟ ادعا داری پیشکسوت فوتبال خوزستان هستی؟ من شما را اصلا به‌عنوان پیشکسوت استان نمی‌شناسم. در پایان فقط می‌خواهم بگویم فولاد امانت مردم خوزستان است که دست ما است. تا وقتی که این امانت دستمان باشد به بهترین شکل از آن محافظت می‌کنیم.

عکس نوشت



دوران‌ها

این قاب گذشته، حال و آینده سرمربیگری بارسلونا را در یک قاب به نمایش گذاشته است. پپ گواردیولا به‌همراه کیکه ستین و رونالد کومان افراد حاضر در این قاب هستند. تصویری که از بازی خداحافظی خوان کارلوس به یادگار مانده است.



تقدیر

در راستای تجلیل از پیشکسوتان باشگاه استقلال، از رضا حسن‌زاده پیشکسوت خوش‌نام تیم فوتبال استقلال که سابقه زدن گل در فینال جام باشگاه‌های آسیا و قهرمانی و نایب‌قهرمانی در این جام را هم دارد، از سوی احمد سعادتمند تقدیر به عمل آمد.



هفتمین قهرمانی

بازیکنان شهرداری بم در ورزشگاه شهید باهنر کرمان در هفتمین جشن قهرمانی تیم‌شان در لیگ‌برتر شرکت کردند. بمی‌ها که با کارنامه رویایی و بدون تحمل حتی یک شکست یا تساوی فصل را به پایان بردند در این مراسم ژست‌های مختلف گرفتند.

روزنامه صبح ایران

آرمان ملی

شماره ۷۹۹

سال سوم

سه شنبه

۱۳۹۹ • ۵ • ۲۸

۲۸ ذی‌الحجه ۱۴۴۱ / ۱۸ اوت ۲۰۲۰

اذان ظهر ۱۳:۰۸ ■ اذان مغرب ۲۰:۰۹

اذان صبح (فردا) ۰۴:۵۶ ■ طلوع آفتاب (فردا) ۰۶:۲۶

صاحب امتیاز و مدیرمسئول: حسین عبداللهی

زیر نظر شورای سردبیری

نشانی: خیابان قائم مقام فراهانی، روبروی تهران کلینیک، کوچه چهارم، پلاک ۲۰، طبقه ۳

تلفن: ۸۸۷۶۰۱۷۶ دورنگار: ۸۸۵۴۰۲۴۴ آگهی ها: ۸۸۷۶۰۲۷۷

چاپ: همشهری۳ (روزتاب) ۴۴۵۴۵۰۷۶

توزیع تهران و شهرستان: نشر گستر امروز ۶۱۹۳۳۳۳۳

نشانی اینترنتی: www.armanmeli.ir

آیین نامه اخلاق حرفه ای روزنامه آرمان ملی را در سایت بخوانید



بن بست آرمان ملی

صفحه کارتون و طنز روزنامه آرمان ملی



شما می توانید آثار کارتون و طنز خود را به نشانی ایمیل ذیل ارسال کنید.

arman.meli11@gmail.com



فریبور خراباتی

حرف حساب

مردم؟ انتظار؟ باهاش جمله بسازیم؟!

امروز را در شرایطی آغاز می‌کنیم که فدراسیون فوتبال قرار شده شش میلیون دلار مبلغ قرارداد مارک ویلموتس را بابت پیروزی در برابر کامبوج و شکست در برابر عراق را پرداخت کند.دست شما درد نکند:

۱- خبرگزاری مهر نوشته: بورس به روند نزولی خود ادامه داد.

مدیر اطلاع‌رسانی بورس هم گفته: مردم انتظار نداشته باشند همیشه سود کنند.

الف- مردم؟ انتظار؟ باهاش جمله بسازیم؟

ب- مردم که مدت‌ها بود انتظارات خود را در حد یک لقمه نان بالا برده بودند، پس از این اظهارنظر از اعمال و رفتارشان ابراز پشیمانی کردند.

ج- با خواندن این خبر مدام تصویر آقای روحانی جلوی چشم‌تان نمی‌آید که لبخندزنان سرش را تکان می‌دهد و به بقیه اعضای هیات دولت نگاه می‌کند؟

د- بورس: اصلا خودتونو ناراحت نکنید، می‌گم ویلموتس بیاد روند صعودیم شروع بشه!

۲- واعظی رئیس دفتر رئیس‌جمهور هم گفته: وقتی نفت خریدن مردم به یک حد نصاب برسد می‌توانند با کشتی آن را صادر کنند.

الف- به‌زودی طرح پیش‌فروش کشتی آغاز می‌شود که به جایش کرجی جیمی هاکل بری‌فین تحویل‌مان می‌دهند.

ب- پراید با طرح پراید کشتی مجددا وارد چرخه تولید شد.

ج- دولت شبیه کسی است که غذا ندارد بخورد، به خودش وام می‌دهد که برود و غذا بخورد!

د- پس‌فردا شاهد درگیری گرگ‌های وال استریت فعال در بورس با دزدان دریایی سومالی خواهیم بود.

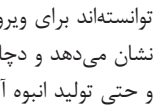

ندا حائری

بخوانید و بدانید

هزینه‌ها را کم کنید»

پیشنهاد می‌کنیم تمام دستگاه‌های اجرایی به دستور معاونت اول محترم ریاست جمهوری عمل کرده و هزینه‌های خود را کاهش دهند. شاید برایتان این سوال پیش آید که چطوری؟ سوال خوبی است ولی جواب خاصی ندارد. علی‌الحساب لامپ‌های اضافی را خاموش کرده و دمپایی جدید نخرید تا ببینیم چه کاری می‌توانیم برایتان بکنیم.

پیشنهاد می‌کنیم حالا که رئیس محترم دولت با منطق قوی و کاملا حرفه‌ای خود مبنی بر اینکه مردمی که سوار مترو می‌شوند قطعا کنکور هم می‌توانند بدهند مهر تائیدی بر برگزاری کنکور در همان تاریخ‌هایی که از قبل برنامه‌ریزی شده بود، زده‌اند، ما هم این منطق را الگوی راه خود قرار داده و مثلا بگوییم مردمی که سرکار می‌روند قطعا بدون گوشت خوردن می‌توانند زنده بمانند و یا مردمی که سفر می‌روند قطعا انتخاب کرده‌اند که هرکسی دلش خواست هرچیزی که صلاح می‌داند به آن‌ها بگوید.

پیشنهاد می‌کنیم حالا که قرار است دبه دبه نفت ببریم سر سفره خانواده و بعد از تکمیل شدن ظرفیت سفره‌مان یک کشتی کوچک گرفته و این نفت‌ها را صادر کنیم، با کاپیتان اسپارو و دیگر دزدان زحمتکش واحد دریایی مذاکرات فی‌مابین انجام دهیم تا چم و خم کار دستمان بیاید و کاربلد شویم.

پیشنهاد می‌کنیم حالا که چین و روسیه یکی بعد از دیگری، مدعی ساخت و ثبت اولین واکسن تائید شده‌ی کرونا هستند حداقل نتیجه پژوهش‌های خود را در یک مقاله چاپ کنند تا ما عوام هم بفهمیم چگونه توانسته‌اند برای ویروسی که هر روز یک مدل علامت جدید از خودش نشان می‌دهد و دچار سندروم به روزآوری بی‌قرار است، واکسن ساخته و حتی تولید انبوه آن‌را آغاز کنند. (باور کنید ما هم از خدای‌مان است واکسن ساخته شود، فقط با توجه به سوابق قبلی نگران عوارض بعد از واکسن هستیم. طوری نشود که مثلا ما در برابر کرونا ایمن شویم ولی جیگرمان بسوزد)



مرآت ساعی

از هر دری...

گر ستین رفت تفنگ پدری هست هنوز!

شکست سنگین بارسلونا مقابل بایرن‌مونیخ، حمیدرضا صدر که سهل است حتی دکتر بشیر حسینی را هم یاد هیچ خاطره‌ای نمی‌اندازد! همین کافی بود که سران بارسلونا تصمیم به اخراج کیکه ستین بگیرند و به فکر جانشینی برای او باشند. در این مطلب می‌خواهیم چند گزینه ایرانی را به سران بارسلونا پیشنهاد بدهیم، باشد که رستگار شوند:

الف) بابای آرات: از همان کامنت مسی برای آرات مشخص بود که این فوق‌ستاره آرژانتینی ارادت خاصی به خانواده آرات پیدا کرده. پس بعید نیست مسی به سران بارسلونا فشار بیاورد و حضور بابای آرات را روی نیمکت مربیگری بارسا برای تمدید قرارداد شرط کند!

ب) هومن افاضلی: اگر واقعا پلن سران بارسلونا سقوط به دسته‌های پائین‌تر است، دست دست نکنند و هرچه زودتر هومن تحلیلگر ما را بردارند برای خودشان! چون او تنها کسی است که می‌تواند با تحلیل‌های زیرکانه و موشکافانه تیم‌های تحت‌هدایت پپ گواردیولا یک تیم را به دسته‌های پایین‌تر ببرد. اگر سران بارسلونا از جنس فوتبال باشند حتما می‌دانند که این کار از هر کسی بر نمی‌آید!

ج) رضا عنایتی: باز هم همه‌چیز به سران بارسلونا بستگی دارد. اگر آنها به قانون جذب و این چاکرا ماکراها ایمان داشته باشند، رضا عنایتی حتما می‌تواند فرشته نجات بارسلونا شود! این بازیکن سابق استقلال از همان بچگی به بچه محل‌هایش می‌گفت: «من سرمربی بارسلونا هستم!» وقتی هم که از سربازی برگشت همش به دوستانش می‌گفت: «فرمانده‌مون به‌هم می‌گه سرمربی بارسلونا!» آخرین بار هم در برنامه ۹۰ همه چیز را علنی کرد!

د) غلامحسین پیروانی: اگر آرام کردن هواداران برای آقای بارتامئو اهمیت داشته باشد، تنها گزینه مناسب برای مربیگری بارسلونا غلامحسین پیروانی است! بارسلونا ۱۰ هیچ هم ببازد بارتامئو فقط کافی است یک دوربین جلوی پیروانی بگذارد تا او با گفتن جمله «ما بازی کِردیم.. اونام بازی کِردن» هواداران را توجیه کند! البته بارتامئو باید حواسش به این نکته باشد که پارچ آب را فراموش نکند، چون غلامحسین پیروانی یعنی پارچ آب... پارچ آب یعنی غلامحسین پیروانی!

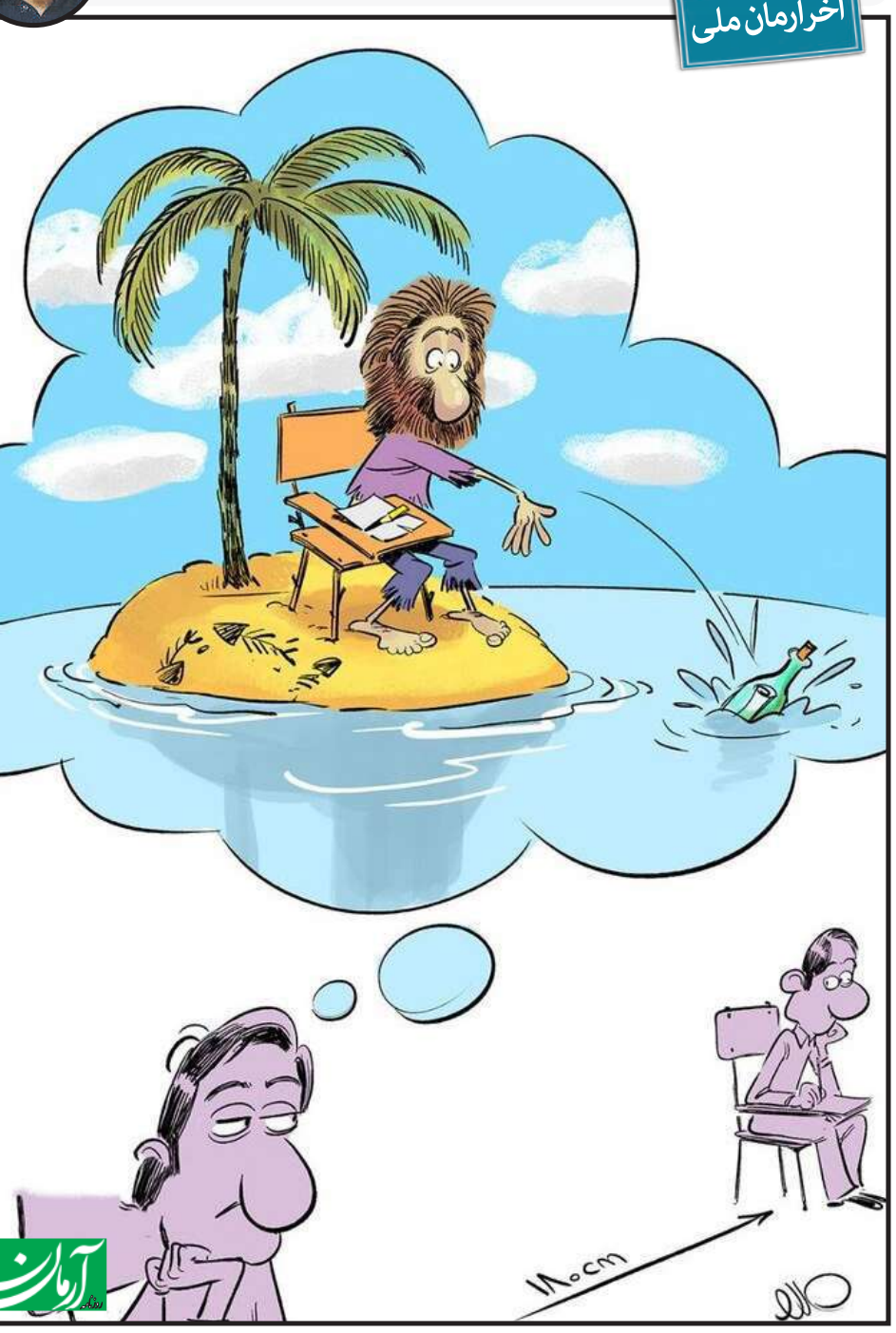



مهدی عزیزی

آخرآرمان ملی

معضل جدید کنکوری‌های امسال!

کارتون فرنگی

سرگئی فدکو – اوکراین (حمله صنایع به محیط‌زیست!)



غیر محرمانه

الیاس نادران به کرونا مبتلا شد

الیاس نادران، نماینده تهران به عنوان بیست‌وسومین نماینده در مجلس یازدهم به ویروس کرونا مبتلا شده است. حال عمومی وی در حال حاضر مساعد است و برای ادامه درمانش در قرنطینه به سر می برد.

منشأ کرونا کشف شد

محققان اعلام کرده‌اند منشأ گسترش کرونا بازار ووهان نبوده بلکه متعلق به کارگران و معدنچیانی بوده است که مدفوع خفاش‌ها را در سال ۲۰۱۲ میلادی پاکسازی می‌کرده‌اند. به گزارش دیلی ساینس، در آن زمان ۶ معدنچی به بیماری کرونا مبتلا شده و سه تن از آن‌ها جان خود را از دست داده‌اند و بافت نمونه بیماری آن‌ها ۸ سال پیش به آزمایشگاه ووهان چین فرستاده شده بود تا علت مرگ کارگران معدن روشن شود.

تحریم‌ها را برداریم، مذاکره می‌کنیم؟

سردار دهقان، مشاور امور دفاعی رهبر انقلاب گفت: در برجام ما به تعهدات خود عمل کردیم، اما اروپایی‌ها و آمریکایی‌ها به تعهدات‌شان عمل نکرده‌اند. در خود برجام مکانیسم‌هایی مثل مکانیسم ماشه پیش‌بینی شده است، حال سوال این است که چه کسی می‌خواهد این کار را بکند؟ آمریکا که از برجام خارج شده و طبیعتا این مکانیسم برای او کار نمی‌کند، بقیه هم که خارج نشده‌اند اگر بخواهند آن را فعال کنند باید در چارچوب برجام باشد. به اعتقاد من این اتفاق رخ نمی‌دهد. در پاسخ به این سوال که «اگر آمریکا تحریم‌ها را بردارد آیا ایران با آمریکا مذاکره می‌کند؟»؛ همین «اگرها» موضوع بحث است؛ اگر تحریم‌ها را برداشتند، تصمیم می‌گیریم.

رئیس موساد وارد امارات شد

رسانه‌های اسرائیلی از ورود رئیس موساد به امارات خبر دادند. النشره به نقل از رسانه‌های اسرائیلی گزارش داد، یوسی کوهن، رئیس موساد برای انجام مذاکرات با مقامات اماراتی وارد ابوظبی شد. این سفر قرار بود روز یکشنبه باشد که به دلیل اختلافات داخلی با تعویق انجام شد. همچنین روون ریولین، رئیس اسرائیل دیروز بار دیگر در توئیتر محمد بن زاید، ولیعهد ابوظبی را برای سفر به بیت‌المقدس دعوت کرد.

کنایه به مدیران صداوسیما

رئیس جمهور خطاب به مدیران ارشد صداوسیما ضمن اشاره به نقدپذیری دولت، گفت: شما از دولت نقد نکنید از چه کسی می‌خواهید نقد کنید؟ جز دولت چه کسی را اصلا می‌توان نقد کرد؟ برای نقد کردن از این دولت نقدتر نداریم! سخت است از قوای دیگر یا مثلا نیروهای مسلح که باید به خاطر جایگاه‌شان، ابهت‌شان حفظ شود، نقد کنید.

دستگیری از عوامل نزاع دسته جمعی در کرمانشاه

فرمانده انتظامی شهرستان کرمانشاه با اشاره به وقوع ۲ درگیری مسلحانه در شهرک‌های مهدیه و فرهنگیان فاز ۲ شهر کرمانشاه که موجب ایجاد رعب و وحشت میان مردم شده بود، از دستگیری چهار نفر در این رابطه خبر داد. سرهنگ حسین برای اظهار داشت: پس از اعلام مرکز فوریت‌های پلیسی ۱۱۰ مبنی بر یک مورد نزاع دسته جمعی ماموران پس از ساعتی تلاش موفق به پایان دادن به آن و دستگیری سه نفر از عوامل اصلی نزاع دسته جمعی شدند. بر اثر گلوله‌های شلیک شده زمان درگیری که میان ۲ خانواده و بر اثر اختلافات خانوادگی رخ داده بود، یک خانم ۵۶ ساله زخمی و به مراکز درمانی منتقل شد.

دستگیری کارمند سازمان لیگ فوتبال

بنابر اعلام رئیس حراست وزارت ورزش و جوانان در ادامه مبارزه با فساد در ورزش، طی هفته گذشته یکی از کارکنان سازمان لیگ فوتبال به اتهام تصرف غیرقانونی در اموال و وجوه عمومی و دولتی به دستگاه قضایی معرفی و با صدور قرار بازداشت شده است. وی در ادامه اشاره کرد: حسب دستورات قضایی تحقیقات در ارتباط با این شخص و برخی از مدیران و کارکنان سازمان لیگ فوتبال ادامه دارد و در این رابطه تاکنون افرادی احضار و دعوت شده‌اند.

روزی ۱۳۰۰ میلیارد تومان نقدینگی

محمدرضا باهنر یکی از مشکلات اقتصادی کشور را بحث تولید وحشتناک نقدینگی شمرد. وی گفت که مشکلات اقتصادی فعلی ما زیاد است که یکی از آن‌ها عدم تعادل بودجه دولت است که قطعا این مساله یکی از همان ۱۰ پارامتری است که صرفاً بانگارش قوانین جدید اصلاح نمی‌شود. یکی دیگر از این مولفه‌ها عملکرد بانک‌ها و مشکلات ساختاری موجود در سیستم بانکی است. مولفه دیگر بحث تولید نقدینگی است. متاسفانه در حال حاضر هر ۲۴ ساعتی که می‌گذرد نزدیک به ۱۳۰۰ میلیارد تومان به نقدینگی کشور اضافه می‌شود.

دفاع میرلوحی از دولت اصلاحات

سیدمحمود میرلوحی معاون وزیر کشور دولت اصلاحات معتقد است: ما اعلام می‌کنیم می‌توانیم مثل ۷۶ دولت تشکیل بدهیم و دولتی داشته باشیم که مثل دولت اصلاحات شعار آن اقتصاد نبود، ولی بهترین شرایط را برای اقتصاد کشور و شاخص‌های اقتصادی کشور ایجاد کرد. بر این اساس تمام شاخص‌ها و گزارش‌ها نشان می‌دهد آن دوره، دوره‌ای افتخارآمیز بوده است. بهره بانکی تک رقمی شد، بیکاری تک رقمی شد و ۴۰ میلیارد دلار ذخیره ارزی داشتیم. آقای احمدی‌نژاد با ۱۵۰ میلیارد دلار بدهی کشور را به دولت بعدی تحویل داد.

آمار بیماران کرونایی در قم ۵ برابر شد

معاون بهداشتی دانشگاه علوم پزشکی قم گفت: در حال حاضر کرونا در قم کم یا تمام نشده، و متاسفانه تعداد بیماران در این استان به پنج برابر افزایش یافته است. سیامک محبی افزود: با ادامه این روند و با توجه به پیش رو بودن مناسبت‌های مختلف از جمله برگزاری کنکور سراسری و عزاداری ماه محرم به نظر می‌رسد در ۴۰ الی ۵۰ روز آینده استان در شرایطی مشابه اسفندماه سال قبل قرار خواهد گرفت و مدافعان سلامت نیز روزهای سختی را در پیش دارند.

آخرین وضعیت پرونده سلحشوری

حجت‌الاسلام موسی غضنفرآبادی سخنگوی هیات نظارت بر رفتار نمایندگان درباره تشخیص هیات نظارت پیرامون پرونده پروانه سلحشوری نماینده پیشین مجلس گفت: در این باره چندین پرونده مطرح بوده است که برخی از آن پرونده‌ها در راستای ایفای وظایف نمایندگی تشخیص داده شد و یک مورد هم خارج از وظایف نمایندگی. اینگونه پرونده‌ها از سوی دادگاه یا دادسرا استعلام می‌شود که آیا موضوع در راستای ایفای وظایف نمایندگی است یا خیر؟ هنگامی که این موضوع در هیات نظارت تشخیص داده می‌شود به این استعلام قوه قضاییه پاسخ داده می‌شود.

بازداشت عامل پیش فروش واکسن کرونا

رئیس پلیس فتای تهران از دستگیری فردی که در فضای مجازی «واکسن کرونا» را پیش فروش می کرده، خبر داده است. سرهنگ داود معظمی گودرزی اظهار داشت: در رصدهای فضای مجازی مشخص شده است ۲۵ مرداد ماه فردی در فضای مجازی پیش فروش واکسن کرونا را تبلیغ کرده و با دریافت مبلغ ۳۰ میلیون ریال وعده تحویل آن را در آبان و آذر ماه به کاربران فضای مجازی داده است. این مقام سایبری با اشاره به اینکه در بررسی‌های اولیه هویت این فرد و مخفیگاهش شناسایی شده است، تصریح کرد: در تحقیقات پلیسی مشخص شده است که این فرد ۳۵ ساله و ساکن غرب تهران است.

کلیف محموله فشنگ‌های ایران در آلمان

تیم ملی تیراندازی ایران در آخرین اردوی خود در آلمان که سال گذشته و پیش از شیوع کرونا برگزار شده، مقداری فشنگ خریداری کرده است، اما این فشنگ‌ها هنوز وارد ایران نشده و در اختیار تیراندازان قرار نگرفته است. آنچه مسلم است اینکه این فشنگ‌ها به نام ایران ثبت و در آلمان نگهداری می‌شود. فدراسیون نیز در نظر دارد تا در گام اول پس از کاهش شدت کرونا و در اولین فرصت از دویی را در آلمان برگزار تا تیراندازان المپیکی از فشنگ‌های مناسب خریداری شده استفاده کنند در غیر این صورت این فشنگ‌ها را وارد خواهد کرد تا در داخل مورد استفاده قرار بگیرد.

۱۲ خراجی استقلال خارج از دسترسند!

محمد دانشگر و فرشید باقری دو بازیکنی هستند که با تصمیم فرهاد مجیدی از تیم استقلال کنار گذاشته شدند و در اختیار کمیته انضباطی باشگاه قرار گرفتند. در این شرایط مدیران استقلال قصد دارند با دعوت از این دو بازیکن به کمیته انضباطی توضیحات آنها را بشنوند و تصمیم بگیرند اما مساله مهم این است که آنها از روز گذشته در دسترس نیستند! مسئولان استقلال طی دو روز گذشته نتوانسته‌اند با دانشگر و باقری تماس برقرار کنند و اگر بتوانند با این دو بازیکن ارتباط بگیرند، جلسه کمیته انضباطی برای آنها برگزار و درباره‌شان تصمیم گرفته خواهد شد.

Pishkhan.com

اسکناس

روزنامه اقتصادی صبح ایران

یک‌شنبه ۸ تیر ۱۳۹۹ • شماره ۷۵۲ • سال سوم • دور جدید • شماره ۳۸۴ • ۸ صفحه • ۳۰۰۰ تومان

San • 28June • 2020 • 8page



ضرورت هدایت نقدینگی موجود کشور به سمت تولید

گروه سیاسی: رئیس جمهور گفت: انتشار اوراق خزانه، تحکیم بازار سرمایه، هدایت نقدینگی و کنترل قیمت‌ها، رونق بخشی به بورس و خروج دولت از بنگاه داری باید هرچه سریع‌تر اجرایی شود. یکصد و چهل و هفتمین جلسه ستاد اقتصادی دولت روز گذشته به ریاست حسن روحانی رئیس جمهور برگزار شد.

صفحه ۲

احمد توکلی نسبت به رویه‌های غلط دولت در حوزه اقتصاد هشدار داد

رواج انحصار سازمان‌یافته در بازار

گروه اقتصاد کلان: رئیس سازمان مردم نهاد دیده‌بان شفافیت و عدالت ضمن هشدار نسبت به تصمیمات غلط دولت در حوزه اقتصادی، بر لزوم بهبود معیشت مردم تاکید کرد. به گزارش «اسکناس»، احمد توکلی روز گذشته در نشست خبری اظهار داشت: در کشور ما مسائل بدیعی رخ می‌دهد که اتفاقی بی‌سابقه است. این در حالی است که دولت آقای روحانی به طور واضح از یک عده سرمایه‌دار انحصارگر در بازار کالاهای اساسی حمایت می‌کند. توکلی افزود: امیرالمومنین علی (ع) به زیرمجموعه خود به صراحت می‌گوید که باید هوای تجار و صنعتگران را داشته باشید و در توصیه صورت گرفته برای خدمت به آنها تاکید می‌کند و خواستار تسهیل کارشان شده است اما در پایان...

صفحه ۳



صفحه ۲

سرمقاله

دولت الکترونیک زمینه ساز کاهش هزینه ها

■ **علی اکبر لبافی**
کارشناس اقتصادی



اگر امکانات و زیرساختها مهیاشودمی‌توانیم‌بسیاری از امور و خدمات از جمله صدور مجوزهای فعالیت را به شکل الکترونیکی دنبال کنیم و مدت زمان صدور مجوزها را به حداقل ممکن برسانیم.بااین کارپنجره‌واحدی که سالهاست به دنبالش هستیم محقق می‌شود و می‌توانیم در همه فرایندهای صدور مجوز فعالیت این پنجره واحد را شکل دهیم و مدت زمان صدور مجوزها از جمله کسب و کارها را کاهش دهیم.اگر امروز که بسیاری از فعالیتها بر بستر دولت الکترونیک شکل می گیرد با زمانی که برای هر کاری مکاتبه می کردیم مقایسه کنیم به این تفاوت پی می‌بریم چرا که الکترونیکی شدن نامه‌نگاری‌ها...

■ ادامه در همین صفحه

دیدگاه

لزوم انجام وظایف نظارتی بانک مرکزی

■ **مسلم صالحی**
عضو کمیسیون اقتصادی مجلس



یکی از نکات مهمی که باعث می‌شود نابسامانی در بازار ارز ایجاد شود کمبود ارز در بازار است و یکی از دلایل عمده آن این است که صادر کننده‌ای که باید محصول صادر کند و ارز آن را به کشور برگرداند و آن را به قیمت نیمایی در اختیار دولت بگذارد این کار را انجام نمی‌دهد و دولت هم یا نظارت ندارد یا مکانیسم قوی برای کنترل این امر در اختیارش نیست.در واقع تولید کننده با کارگر ارزان و مواد اولیه ارزان کالایی را تولید می کنند و آن را صادر می کند. او موظف است ارز را به چرخه برگرداند اما می خواهد این ارز را به قیمت آزاد به دولت بفروشد و دولت هم اینقدر توان ندارد که ارز را به قیمت آزاد بخرد.ما در جلسه با آقای همتی به ایشان گفتیم مگر می‌شود نهادهای امنیتی ما...

■ ادامه در همین صفحه

تیترهای مهم

اهمیت استراتژیک صادرات نفت از جاسک

۴

«ارزپاشی» نمی‌کنیم



عبدالناصر همتی رئیس کل بانک مرکزی اعلام کرد: بانک مرکزی، قطعا با نوسانات سفته بازی مقابله می کند و روند سه روز اخیر نیز نشان داد که بازارسازی قدرتمند در بازار، از هرگونه بی ثباتی و تلاطم جلوگیری خواهد کرد. خیرخواهان می دانند که ارز پاشی با مقابله با جریانات سفته بازی متفاوت است. وی در ادامه نوشت: درمقوله رشدنقدینگی، علیرغم اینکه در سیاست پولی جدید، کانال انتقال سیاست پولی، حجم نقدینگی نیست، ولی در هر صورت بار دیگر یادآور میشوم که رشد نقدینگی از ابتدای امسال تا نیمه خرداد، در مجموع، با احتساب خرید ارز، منابع مقابله با کرونا و...

۳

وضعیت مسکن در آستانه بحرانی شدن

۵

تاثیر مستقیم قیمت خودرو از نوسانات ارزی

۶

لزوم تجدید معماری سیستم بانکی

۳

کارشناس مسائل غرب آسیا تحلیل کرد

بازی خطرناک «مصطفی الکاظمی» در زمین آمریکا

گروه سیاسی: یک کارشناس مسائل غرب آسیا، با اشاره به بازداشت تعدادی از عناصر حشدالشعبی به دست سازمان مبارزه با تروریسم عراق اظهار کرد: حشدالشعبی در خط مقدم مبارزه با داعش در عراق قرار دارد و برخورد صورت گرفته با نیروهای آن مناسب نیست. حسن عابدینی، در گفت‌وگو با ایسنا، در مورد بازداشت تعدادی از نیروهای گردان‌های حزب‌الله عراق وابسته به حشدالشعبی در بامداد جمعه گفت: این اتفاق از سوی واحد مبارزه با تروریسم در عراق که زیر نظر نخست وزیر این کشور است انجام شده است و این موضوع با اعتراض سایر نیروهای حشدالشعبی مواجه شد.وی با بیان این که نیروهای حشدالشعبی براساس مصوبه پارلمان عراق جزو نیروهای مسلح این کشور محسوب می‌شوند و فرماندهی مشخصی دارند، اظهار کرد: بنابراین اگر قرار بود اقدام خاصی صورت بگیرد حتما باید این موضوع با فرماندهان حشدالشعبی و مسئولان امنیتی آن مطرح می‌شد و با آنها در این زمینه رایزنی و گفت‌وگو می‌شد. کارشناس مسائل غرب آسیا تصریح کرد: از زمانی که آقای الکاظمی به سمت نخست وزیری عراق انتخاب شده است، او آقای عبدالوهاب ساعدی را به عنوان فرمانده واحد مبارزه با تروریسم در عراق انتخاب کرده است در حالی که او کسی است که در زمان عادل المهدی نخست وزیر پیشین عراق به خاطر وابستگی‌هایی که داشت بر کنار شده بود. عابدینی با تاکید بر این که برخورد صورت گرفته با نیروهای حشدالشعبی که در صف مقدم مبارزه با تروریسم و افراطی گری قرار دارند درست نیست، گفت: در پی این اتفاق نیروهای حشدالشعبی به این موضوع اعتراض کردند و طبق اخبار منتشر شده آقای الکاظمی دستور آزادی این نیروها را داده است و ما امیدواریم هرچه زودتر این وضعیت در عراق پایان پیدا کند تا از بروز تنش در این کشور جلوگیری شود. این کارشناس مسائل غرب آسیا با بیان این که که یکی از گروه‌های اصلی تامین کننده ثبات در عراق حشدالشعبی است، ولی آمریکایی‌ها خیلی مایل نیستند که عراق به سمت آرامش و ثبات پیش برود، ادامه داد: به نظر می‌رسد سه گروه اصلی در عراق با ادامه‌ی فعالیت‌های حشدالشعبی در این کشور مخالف هستند. گروه اول گروه‌های تکفیری و تروریستی هستند، گروه بعدی بقایای حزب بعث و رژیم سابق حاکم بر عراق است و آمریکایی‌ها گروه سوم هستند. وی با بیان این که براساس مصوبه مجلس عراق، آمریکایی‌ها باید از این کشور خارج شوند، تصریح کرد: مهم‌ترین عاملی که مانع ادامه حضور آمریکایی‌ها در عراق می‌شود حشدالشعبی است. به نظر می‌رسد سه گروهی که نامشان ذکر شد تلاش می‌کنند که با نفوذ در بخش‌های مختلف عراق و تصمیم گیری‌هایی که در این کشور انجام می‌شود و همچنین راه انداختن جریان‌های رسانه‌ای چهره حشدالشعبی را مخدوش کنند اما حشدالشعبی به بلوغ رسیده است و به امنیت و ثبات در عراق اهمیت می‌دهد و تلاش می‌کند مانع گسترش ناامنی در عراق شود. عابدینی گفت: حشدالشعبی اجازه نخواهند داد که تنش در عراق ایجاد شود، از طرف دیگر دولت عراق نیز باید به وظیفه قانونی خود عمل کند. الکاظمی نباید در مقابل حشدالشعبی قرار بگیرد.

دولت الکترونیک زمینه ساز کاهش هزینه ها

■ ادامه از همین صفحه

...باعث شده تا مراجعات حضوری کم شود و هزینه‌ها به حداقل برسد. ۵۰ درصد کارکنان دولت قابل دورکاری هستند و نیاز به مراجعه حضوری برای کار ندارند، با توجه به آنکه بسیاری از مشاغل و کارها در بستر فضای مجازی قابل انجام است در صورتی که زیرساختهای مورد نیاز را فراهم کنیم، کارکنان می‌توانند بدون مراجعه حضوری به محل کار در کنار خانواده بمانند و از داخل خانه کارها را انجام بدهند. دنیا به سمت الکترونیکی کردن فعالیتها و خدمات رفته و ما باید به این سمت حرکت کنیم و مشاغل و کارهایی که از طریق فضای مجازی و اینترنتی قابل انجام هستند را دورکار کنیم. معتقدم کرونا دولت و ملت را به سمت و سویی هدایت کرد که سبک جدیدی از کار و زندگی ارائه شد و این سبک جدید را در حوزه بنگاههای اقتصادی، سیستم دولتی و دستگاههای اجرایی تجربه کردیم؛ بنابر این اگر زیرساختها برای دورکاری فراهم شود و نرم افزارهای لازم برای آنکه مردم کمترین مراجعه را به دستگاههای اجرایی داشته باشند، ایجاد کنیم قطعا تحولات خوبی را شاهد خواهیم بود. با الکترونیکی شدن فعالیتها، بسیاری از ترددها با حداقل تغییرات کاهش می‌یابد، زمینه جلوگیری از فساد فراهم می‌شود، نظارت بر فعالیتها بیشتر و هزینه‌ها به شدت کاهش پیدا می‌کند. اگر چه در دوران کرونا برخی فعالیتها انجام می‌شد ولی عملا ۳۰ تا ۴۰ درصد از مصرف بنزین و سوخت کم شد و با توجه به آنکه دولت به این بخش یارانه می پردازد، این مساله در بحث هوای پاک، سالم سازی محیط زیست و کاهش ترددها تاثیر گذاری بسیاری داشت. استقرار دولت الکترونیک موجب کاهش ۳۰ تا ۴۰ درصدی هزینه دستگاههای دورکار و افزایش کارایی و اثربخشی میشود در دوران کرونا دولت زیرساختها را به گونه‌ای فراهم کرد که هم میزان رضایتمندی مردم از ارائه خدمات افزایش یافت و هم بسیاری از هزینه‌های دولت کاهش پیدا کرد. این امر باعث شد تا کسانی که به دورکاری اعتقاد نداشتند پذیرفتند که بدون حضور فیزیکی هم می‌شود کارها را در خانه به بهترین شکل ممکن انجام داد.

لزوم انجام وظایف نظارتی بانک مرکزی

■ ادامه از همین صفحه

...به این موضوع اشراف نداشته باشند که بازار ارز دست چه کسی است؟ به هر حال وقتی عزم جدی نباشد نابسامانی در بازار هم ایجاد می‌شود. البته ما با کاهش درآمدهای نفتی هم مواجه بوده‌ایم اما از سوی دیگر صادرات محصولات غیر نفتی ما هم رشد خوبی داشته است. در واقع مهمترین مشکل برگشت ارز به چرخه تولید است. ضمن اینکه در برخی موارد ارزهایی که برای واردات کالا اختصاص یافته به ازای آن کالایی وارد نشده یا کالای ضروری وارد نشده است. مشخص نیست چه مقدار ارز سرگردان در اختیار مردم است، ما باید این اطمینان را برای مردم ایجاد کنیم که با تضمین و سود، ارز را در اختیار دولت قرار دهند تا این ارز سرگردان وارد چرخه تولید شود. این وظیفه بانک مرکزی است که این اعتماد را ایجاد کند تا شرایط برای این کار فراهم شود. اگر دولت و بانک مرکزی در همین شرایط هم وظیفه نظارتی خود را انجام دهند می‌توان بازار ارز را کنترل کرد.



اخبار

احکام صادره توسط قاضی منصوری باطل نمی‌شود

یک عضو کمیسیون حقوقی و قضایی مجلس شورای اسلامی در خصوص احتمال بطلان احکام صادره از سوی قاضی فاسد در پاسخ به این سوال که آیا احکام صادره از سوی قاضی منصوری باطل خواهد شد و آیا امکان بازنگری در آن وجود دارد یا خیر، اظهار کرد: خیر بازنگری در این احکام روند خود را دارد. حسن نوروزی در گفت‌وگو با ایسنا، در خصوص محاکمه قاضی که پیشتر حکم فیلترینگ پیام‌رسان تلگرام را صادر کرده بود و درباره‌ی حواشی و اتفاقات مربوط به اقدامات متخلفانه قاضی منصوری و درباره این که اگر فساد قاضی در چنین مواردی محرز شود آیا احکامی که پیش‌تر صادر کرده بوده باطل می‌شود یا خیر، گفت: خیر بازنگری در احکام روند خود را دارد به دلیل این که این مسائل، مسائل امنیتی و قضایی است باید این سوالات را از آقای اسماعیلی سخنگوی قوه قضاییه بپرسید. وی همچنین درباره‌ی این که آیا کمیسیون حقوقی و قضایی مجلس شورای اسلامی به موضوع مرگ قاضی منصوری و تخلفات وی ورود خواهد کرد یا خیر، گفت: هنوز این موضوع مشخص نیست، چرا که وضعیت کمیسیون هنوز به صورت کامل مشخص نشده است. ان‌شاءالله وضعیت کمیسیون هفته آینده مشخص خواهد شد.

محمدعلی نجفی تهدید نکرده است

وکیل مدافع محمدعلی نجفی خبر منتشره درباره موکلش با موضوع «تهدید به افشاگری در صورت صدور حکم اعدام» را جعلی خواند و گفت که گذشت اولیای دم میترا استاد و منتفی شدن قصاص، جعلی بودن این خبر را نشان می‌دهد. حمیدرضا گودرزی در گفت‌وگو با ایسنا با بیان اینکه ساعتی قبل از زندان اوین با موکلم محمدعلی نجفی تماسی داشتم، اظهار کرد: از روز گذشته در فضای مجازی مطالبی موهوم و دروغین و مجعول از طرف موکلم عنوان شده که مدعی شده بودند "چنانچه مجازات اعدام برایم رقم بزنند جرایم رخ داده توسط برخی از افراد را در مورد همسرم با مستندات ارائه می کنم" که اینک با تکذیب این خبر جعلی و ساختگی به اطلاع عموم می رساند همین که با گذشت اولیای دم خانم میترا استاد موضوع مجازات قصاص موکلم منتفی شده و پرونده از جهت مجازات‌های حبس در دیوان عالی مطرح رسیدگی است؛ به خوبی نشان می‌دهد که مجازات قصاص و اعدام به طور کلی در پرونده منتفی شده و به خودی خود این موضوع جعلی و دروغین بودن خبر را نشان می‌دهد. وی افزود: مراتب را در راستای احترام به حقوق عمومی و حفظ حقوق افرادی که از آنها به ناحق در این خبر جعلی نامبرده شده است اعلام می دارم و مراتب تکذیب و جعلیت خبر را به اطلاع عموم می رسانم.

حلقه مفقوده مدیریت کشور نظارت است

رئیس کمیسیون امور داخلی کشور و شوراها با اشاره به نارضایتی مردم از افزایش روز به روز قیمت‌ها تاکید کرد که حلقه مفقوده مدیریت کشور نظارت است. محمد صالح جوکار در گفت‌وگو با ایسنا با اشاره به افزایش قیمت ارز و مسکن و وضعیت نامساعد اقتصادی مردم، بیان کرد: نکته قابل توجه این است که ما در داخل کشور با کمبود ارز مواجه هستیم اما این بدین معنا نیست که قیمت‌ها را رها کرده و با افزایش کاذب قیمت ارز، قیمت کالاها نیز روز به روز افزایش یابد. وی در ادامه اظهار کرد: کالایی که مواد اولیه آن از داخل تامین می شود و تولید آن در داخل و به دست کارگر ایرانی و بدون افزایش دستمزد کارگر صورت می گیرد، افزایش قیمتش چه توجیهی دارد؟ ما بعضا شاهد هستیم که هزینه تولید کالاهایی نظیر محصولات غذایی و یا مصالح ساختمانی در داخل افزایش نیافته است اما این کالاها به بهانه افزایش قیمت ارز گران‌تر شده‌اند.

خروج ایران از سوریه خوابی که محقق نمی‌شود

رئیس پیشین سازمان اطلاعات ارتش رژیم صهیونیستی با بیان اینکه اولین تهدید راهبردی برای امنیت اسرائیل ایران است، تاکید کرد: آرزوی دولت عبری در رابطه با امکان خروج ایران از سوریه خوابی است که محقق نمی شود. به نقل از رای الیوم، عاموس یادلین، رئیس پیشین اطلاعات ارتش رژیم صهیونیستی گفت: آرزوی دولت عبری در رابطه با امکان خروج ایران از سوریه خوابی است که محقق نمی شود و حملات اخیر اسرائیل به سوریه توهمات ما در دوره گذشته مبنی بر خروج ایران از سوریه را از بین می برد. وی در مقاله ای که سایت شبکه ۱۲ رژیم صهیونیستی آن را منتشر کرده است، تاکید می کند: برای اولین بار جنگنده های اسرائیل مناطقی را در سوریه هدف قرار داد که در بانک اهداف ارتش نیست و ارتش اسرائیل اکنون بر مساله مقابله با ایران تمرکز کرده است نه الحاق کرانه باختری.

خبر ویژه



تحریم‌های تسلیحاتی اثری در قدرت دفاعی ایران ندارد

فرمانده کل سپاه گفت: این موضوعاتی که آمریکایی‌ها در مورد تمدید تحریم‌های تسلیحاتی ایران مطرح می کنند، اثری در قدرت دفاعی ما ندارد و در آینده نزدیک شاهد ورود سیستم‌های غافلگیرانه خواهیم بود. سرلشکر حسین سلامی فرمانده کل سپاه در حاشیه بازدید از دستاوردهای جهاد خودکفایی نیروی زمینی سپاه و در جمع خبرنگاران اظهار داشت: ما در تحریم تسلیحاتی جهانی هستیم؛ از یک طرف تحریم‌های تسلیحاتی وجود دارد و از طرف دیگر آمریکا و متحدانش جزو تهدیدات ما هستند. وی افزود: ما باید بین نیازهای دفاعی‌مان و فضای موجود رابطه بسیار قدرتمندی را برقرار کنیم، این تحریم تسلیحاتی به فضل الهی فرصت بزرگی را برای جوانان دانشمند و مهندسان ایرانی فراهم کرد که همه نیازهای دفاعی کشور را با تکیه بر همین استعدادها و ظرفیت‌های بومی طراحی و تولید کنند و بسازند.

رهبر معظم انقلاب تاکید فرمودند؛

تنها راه مقابله با فساد قطع دست مفسد است

مقابله با فساد درون قوه قضاییه مطالبه عموم مردم

واگذاری مراکز تولیدی به اشخاص ناصالح جز حقوق عامه است



گروه سیاسی: رهبر معظم انقلاب فرمودند: اگر مراکز تولیدی به اشخاص ناصالح یا ناتوان واگذار شود، تولید کشور ضربه می‌خورد بنابراین، این مصادیق جزو حقوق عامه است. به گزارش اسکناس به نقل از پایگاه اطلاع رسانی دفتر مقام معظم رهبری، حضرت آیت الله العظمی سیدعلی خامنه ای رهبر معظم انقلاب اسلامی روز گذشته در ارتباط تصویری با رئیس و مسئولان عالی قضائی و همچنین رؤسای کل دادگستری‌های سراسر کشور با ابراز خرسندی از اقدامات انجام شده در یک سال اخیر، بر لزوم استمرار حرکت تحولی در قوه قضائیه به صورت متوازن و با محوریت مردمی بودن قوه تأکید کردند و گفتند: مبارزه با فساد که در این دوره به اوج خود رسیده است باید بدون اغماض و بر اساس حق و عدل و قانون و همچنین بدون تعدی و ظلم به افراد بیگناه با قدرت ادامه یابد. حضرت آیت الله خامنه‌ای همچنین با تأکید بر اینکه ماجرای کرونا تمام نشده و همچنان ادامه دارد، همه مردم و مسئولان را به جدی گرفتن رعایت دستورالعمل‌های بهداشتی و جلوگیری از شیوع مجدد ویروس کرونا فراخواندند. رهبر انقلاب اسلامی با گرامی داشت یاد شهید مظلوم آیت‌الله بهشتی، شهید قدوسی، شهید لاجوردی و دیگر شهیدان دستگاه قضا، «تدوین نسخه ارتقا یافته و پیشرفته‌تر سند تحول قضائی» را با استفاده از اندیشمندان حوزه و دانشگاه و تجربیات درون قوه‌ای کاری با ارزش خواندند و افزودند: در زمان‌های لازم از اجرای این سند و برنامه‌های مترتب بر آن به مردم گزارش دهید که این کار در امیدواری مردم به دستگاه قضا قطعاً تأثیرگذار است. ایشان تحول را ضرورتی مستمر، مدیریت‌شده و توأم با دریافت‌های جدید و ابتکارات تازه خواندند و افزودند: این کار باید بر اصول و مبانی اسلامی و دینی مبتنی باشد وگرنه تحول بدون مبنا، به تذبذب و هرج و مرج منجر می‌شود. حضرت آیت‌الله خامنه‌ای ایجاد تحول را در عمل بسیار دشوار خواندند و گفتند: البته برخی مقاومت‌ها نه از روی سو نیت بلکه از سر ناتوانی و یا نداشتن حال و حوصله تغییرات بنیادین است. البته مخالفت‌های کسانی که از وضع موجود منتفع هستند و کارشکنی‌ها و فضاسازی‌های شبکه در هم تنیده مفسدان و مجریان نیز ایجاد تحول را سخت‌تر می کند. حضرت آیت‌الله خامنه‌ای تلاش‌های بی‌وقفه دشمنان برای «خنثی کردن هر حرکت اصلاحی و تحولی در نظام» را از طریق جوسازی رسانه‌ای و ایجاد وسوسه و بدبینی در افکار عمومی از دیگر دشواری‌های ایجاد تحول خواندند و تأکید کردند: تنها راه مؤثر برای مقابله با همه عوامل و عناصر ضد تحول، «منفعل نشدن، استقامت، توکل بر خدا و ادامه شجاعانه مسیر تحول» است. رهبر انقلاب در بخش دیگری از سخنانشان با اشاره به وظایف مهم و بسیار گسترده قوه قضائیه در قانون اساسی، پیگیری و اجرای متوازن همه این وظایف را ضروری برشمردند. ایشان در همین زمینه موضوع «احیای حقوق عامه» را مهم خواندند و با ابراز خرسندی از فعالیت‌های اخیر قوه در این زمینه، گفتند: اگر دادستانی‌ها احساس کردند حقوق عامه در حال تضییع است باید وارد کار شوند و از حق مردم دفاع کنند. حضرت آیت‌الله خامنه‌ای با اشاره به یکی دیگر از وظایف اساسی دستگاه قضا در قانون اساسی یعنی «پیشگیری از وقوع جرم» افزودند: اگر بسترهای شکل گیری و وقوع جرم به درستی شناخته شود، پیشگیری علمی از وقوع جرم و در نتیجه کاهش فراوان هزینه‌های مقابله با جرم محقق خواهد شد که این کار نیازمند همراهی همه قوا به خصوص قوه مجریه است. رهبر انقلاب گفتند: در مسائل گوناگون از جمله پیشگیری از وقوع جرم و تعاریف حقوق عامه، دانش صرفاً قضائی مشکل گشا نیست و باید از نخبگان حوزه و دانشگاه در علوم مختلف کمک گرفت. ایشان با ابراز خرسندی از مشخص شدن برخی مصادیق حقوق عامه از جمله محیط زیست و نیز واگذاری‌های غیردقیق بنگاه‌های تولیدی گفتند: اگر مراکز تولیدی به اشخاص ناصالح یا ناتوان واگذار شود، تولید کشور ضربه می‌خورد بنابراین، این مصادیق جزو حقوق عامه است. رهبر انقلاب تعمیم تحول‌خواهی از مسئولان دستگاه قضا به بدنه و همه کارکنان دستگاه را ضروری خواندند و افزودند: «مردمی بودن» از دیگر ضروریات ایجاد تحول است.

■ نگاه از بالا به مردم غیرقابل قبول است

حضرت آیت‌الله خامنه‌ای نگاه از بالا به مردم را غیرقابل قبول دانستند و گفتند: همه ما مسئولان نظام جزو مردمیم و خیلی از مردم از ما بالاتر هستند، بنابراین همه باید خود را در عمل خدمتگزار مردم بدانیم. «دسترسی آسان مردم به دستگاه قضا»، «تلاش برای ارتقای آگاهی و اطلاعات قضائی مردم»، «حضور مستمر و مواجهه مستقیم با مردم» و «بهره‌گیری از کمک و اطلاعات مردمی در مسائلی نظیر مبارزه با فساد» از دیگر تأکیدات رهبر انقلاب به مسئولان قضائی بود. ایشان بیان گزارش زبانی و آماری به مردم را لازم اما ناکافی دانستند و با اشاره به ضرورت بهره‌گیری از هنر و ظرفیت‌های رسانه‌ای در ارائه گزارش فعالیت‌ها گفتند: متأسفانه با غفلت برخی مسئولان مربوط در عرصه نظارت بر فیلم‌ها، شاهد نمایش فیلم‌هایی هستیم که اساس و مبانی قضائی جمهوری اسلامی را زیر سوال می‌برند. رهبر انقلاب افزودند: غربی‌ها بر خلاف واقعیت، در فیلم‌های سینمایی، دادگاه‌های خود را عرصه عدالت محض نشان می‌دهند ولی ما حتی در ارائه واقعیات کشور از ظرفیت‌های هنری و رسانه‌ای بهره نمی گیریم و گاهی بر عکس نشان می‌دهیم. ایشان با اشاره به سخنان رئیس جمهور آمریکا درباره ۱۰ سال حبس برای کسانی که نمادهای برده‌داری و نژادپرستی را به پایین بکشند و یا جدا کردن فرزندان مهاجران از والدینشان گفتند: البته از این بی‌قانونی‌ها در غالب فیلم‌های غربی خبری نیست. رهبر انقلاب اسلامی در ادامه نکاتی را در خصوص مبارزه با فساد بیان کردند.

■ تنها راه مقابله با ویروس فساد، قطع دست مفسد است

حضرت آیت الله خامنه ای با بیان اینکه مبارزه با فساد از دوره قبل در قوه قضائیه آغاز شده بود و اکنون به اوج خود رسیده است، گفتند: مردم از مبارزه بدون ملاحظه و بدون اغماض با مفسد امیدوار می‌شوند زیرا فساد مالی و اقتصادی همچون ویروس کرونا، بسیار خطرناک و به‌شدت واگیردار و مُسری است. ایشان افزودند: تنها تفاوت ویروس کرونا با ویروس فساد این است که ویروس کرونا با شستشوی دست برطرف می‌شود اما تنها راه مقابله با ویروس فساد، قطع دست مفسد است. رهبر انقلاب اسلامی، وظیفه قوه قضائیه را برخورد متوازن با همه اَشکال و ابعاد فساد برشمردند و در عین حال تأکید کردند: باید مبارزه با فساد، در درجه اول در داخل قوه و به صورت جدی و کارشناسی انجام شود، زیرا تبعات و ضربه فساد در داخل قوه قضائیه بسیار سنگین خواهد بود. حضرت آیت الله خامنه ای با تأکید بر لزوم نگاه کارشناسی برای شناخت بسترهای فسادزا و مقابله با آن، افزودند: ملاک در مبارزه با فساد باید فقط حق، عدل و قانون باشد و هیچ ملاحظه دیگری در کار نباشد. ایشان گفتند: البته همانطور که در برخورد با فساد نباید اغماض وجود داشته باشد اما افراد بی گناه هم نباید مورد تعدی قرار گیرند و رسیدگی‌ها باید کاملاً بر اساس قانون و عدالت و بدون جو گیری انجام شود. رهبر انقلاب اسلامی با اشاره به گسترش فضای مجازی و قضاوت افراد مختلف درباره رویدادها و مسائل، خاطرنشان کردند: عموم مردم و فعالان فضای مجازی مراقب باشند تا نسبت به افراد بی گناه تعدی و ظلمی واقع نشود. حضرت آیت الله خامنه ای با گلایه از اهانت و ظلم به برخی بزرگان پاکدست قبلی قوه قضائیه در جریان قضاوت‌ها و اظهارنظرهایی که در خصوص دادگاه اخیر شده افزودند: خطاب من در این موضوع مردم و جوانان مؤمن است که مراقب باشند تعدی نکنند و به افراد معاند که به دنبال گرفتن انتقام از مواضع انقلابی و محکم قاطع فلان شخصیت هستند، کاری ندارم. ایشان تأکید کردند: حرکت مبارزه با فساد که اکنون در قوه قضائیه به‌خوبی مشاهده می‌شود و خود را نشان داده است، از دوره آقای آملی لاریجانی آغاز شد و ایشان هم در داخل و هم در بیرون از قوه شروع کننده آن بودند و اینها نباید از نظر دور باشد. رهبر انقلاب اسلامی یکی از اقدامات خوب قوه قضائیه در مبارزه با فساد را «حمایت از تولید و جلوگیری از تعطیلی واحدهای تولیدی» دانستند و گفتند: در شرایط کنونی که مردم از لحاظ معیشت دچار سختی هستند، هر دستگاهی که بتواند به اقتصاد کشور کمک کند، باید این کار را انجام دهد و این اقدام قوه قضائیه در واقع کمک به اقتصاد کشور است. حضرت آیت‌الله خامنه‌ای با اشاره به ابلاغیه اخیر رئیس قوه قضائیه مبنی بر اینکه برخی بانک‌ها حق مصادره و تعطیلی واحدهای تولیدی را ندارند، خاطرنشان کردند: این کار، بسیار درست و قابل تعمیم در مورد کسانی است که با خرید واحدهای تولیدی و اخراج کارگران و فروش تجهیزات، کاربری این واحدها را تغییر می‌دهند زیرا اینگونه اقدامات، ضربه به اقتصاد کشور است. ایشان یکی از نکات مهم در زمینه مبارزه با فساد را «نظارتها و گزارش‌های مردمی» خواندند و افزودند: باید برای این موضوع زیرساخت‌های حقوقی در قوه قضائیه فراهم شود تا امنیت مادی و معنوی گزارشگر حفظ شود و آمر به معروف و ناهی از منکر دلگرم باشد که دستگاه قضائی پشتیبان او است، و در مقابل زمینه تهمت زنی نیز فراهم نشود. رهبر انقلاب اسلامی در بخش پایانی سخنانشان به یک موضوع غیرقضایی اما مهم یعنی مسئله کرونا نیز اشاره کردند و با انتقاد از برخی افراد که مسئله کرونا را تمام‌شده می‌دانند، گفتند: در اثر فداکاری دستگاه‌ها و کادرهای درمانی و بهداشتی و همچنین مجاهدت داوطلبانه گروه‌های مردمی و همکاری عموم مردم، ایران به‌عنوان یک کشور موفق در دنیا معرفی شد اما این مربوط به ابتدای کار بود و اکنون متأسفانه آن حرکت و مجاهدت از جانب بعضی مردم و مسئولان سست شده است. حضرت آیت‌الله خامنه‌ای با تشکر از خدمات طاقت‌فرسای کادرهای درمانی، شیوع بیماری را موجب خسته شدن این زحمتکشان دانستند و افزودند: اینکه گفته می‌شود باید کاری کرد که مشکلات اقتصادی از ناحیه کرونا بوجود نیاید، حرف درستی است اما در صورت بی‌توجهی و شیوع گسترده بیماری، مشکلات اقتصادی هم بیشتر خواهد شد. ایشان با تأکید بر لزوم مراقبت از کشور در همه جهات از جمله در مقابل دشمنی‌های آمریکای خبیث و انگلیس خبیث و همچنین در مواجهه با اقدامات دولتهای اروپایی، خاطرنشان کردند: اگر ما به وظایف خود عمل کنیم به توفیق الهی آنها در هر کاری سرشان به سنگ خورده و نمی‌توانند مقاصدشان را عملی کنند و نتیجه فشار به قول خودشان حداکثری برای به زانو درآوردن مردم، نشستن مشت ملت ایران بر سینه آنها و به عقب راندن‌شان خواهد بود. حضرت آیت الله خامنه‌ای در پایان از زحمات همه مسئولان، قضات و کارکنان قوه قضائیه در سراسر کشور و همچنین از خانواده‌های آنان تشکر کردند. در این نشست، پیش از سخنان رهبر انقلاب اسلامی، رئیس قوه قضائیه با بیان گزارشی از رویکردها و برنامه‌های تحولی این قوه در یک سال اخیر گفت: رویکرد فناورانه و گسترش دادرسی الکترونیک و ایجاد سامانه‌های مختلف برای تسهیل دسترسی مردم به عدالت، رویکرد فعال در برخورد با مسائل از جمله جلوگیری از تعطیلی ۱۲۰۰ واحد تولیدی با همکاری دولت، تقویت بُعد نظارتی و فعال‌تر کردن سازمان بازرسی کل کشور، افزایش اتقان آرا، سامان دادن و تعیین تکلیف بیش از نیمی از پرونده‌های معوق، مردمی شدن قوه و افزایش نقش دادن به مردم در کشف و یا پیشگیری از وقوع جرم، از جمله رویکردها و برنامه‌های قوه در سال گذشته بود. حجت‌الاسلام والمسلمین رئیسی، مبارزه با فساد را اولویت جدی قوه قضائیه خواند و افزود: بیش از هزار حکم در محاکم علیه مفسدین اقتصادی صادر شده و این کار با جدیت دنبال خواهد شد، همچنین ارتقا سلامت دستگاه قضائی و مبارزه با هر گونه فساد و کژی در درون این قوه جزو اولویت‌ها و مطالبات همه قضات متدین و سالم دستگاه قضائی و عموم مردم است.

روحانی در جلسه ستاد اقتصادی دولت تصریح کرد

ضرورت هدایت نقدینگی موجود کشور به سمت تولید

گروه سیاسی: رئیس جمهور گفت: انتشار اوراق خزانه، تحکیم بازار سرمایه، هدایت نقدینگی و کنترل قیمت‌ها، رونق بخشی به بورس و خروج دولت از بنگاه داری باید هرچه سریع‌تر اجرایی شود. یکصد و چهل و هفتمین جلسه ستاد اقتصادی دولت روز گذشته به ریاست حسن روحانی رئیس جمهور برگزار شد. در این جلسه اسحاق جهانگیری معاون اول رئیس جمهور، محمود واعظی رئیس دفتر رئیس جمهور، عبدالناصر همتی رئیس کل بانک مرکزی، محمد نهاوندیان معاون اقتصادی رئیس جمهور، فرهاد دژپسند وزیر اقتصاد حضور داشتند. رئیس جمهور در این جلسه پس از ارائه گزارش رئیس کل بانک مرکزی در زمینه روند کاهشی رشد نقدینگی در سال جاری نسبت به سال ۹۸، بر ضرورت تسریع در فروش اموال مازاد و سهام شرکت‌های دولتی که از سیاست‌های عمده اقتصادی دولت است تاکید کرد و افزود: انتشار اوراق خزانه، تحکیم بازار سرمایه، هدایت نقدینگی و کنترل قیمت‌ها، رونق بخشی به بورس و خروج دولت از بنگاه داری باید هرچه سریع‌تر اجرایی شود تا مردم شاهد آثار مثبت آن در اقتصاد کشور باشند. در این جلسه همچنین گزارش عملکرد و برنامه انتشار اوراق مالی اسلامی در سال ۹۹ ارائه و در زمینه چگونگی انتشار و عرضه آن بحث و تبادل نظر شد. روحانی در این راستا افزود: سیاست هدایت نقدینگی موجود کشور باید به سمت تولید و سرمایه گذاری در بازار پول و سرمایه بوده و همچنین اوراق مشارکت هم به سرمایه گذاری و تقویت زیرساخت‌ها و پروژه‌ای عمرانی کشور کمک کند. رئیس جمهور ادامه داد: با هماهنگی و همکاری کامل میان دستگاه‌های ذیربط برنامه زمان بندی عرضه اوراق مشارکت به نحو شفاف اعلام و اجرا شود تا امکان مشارکت فعالان اقتصادی در بازار پول و سرمایه به طور کامل فراهم گردد.

اخبار

استعفای «محمدرضا عارف» از ریاست شورای عالی اصلاح‌طلبان

محمدرضا عارف از ریاست شورای عالی سیاست گذاری اصلاح‌طلبان استعفا کرد. به گزارش مهر، قرار است استعفای رئیس و قائم مقام شورای عالی سیاست گذاری در اولین جلسه این شورا مورد بررسی قرار گیرد. به گفته یک عضو شورای عالی سیاستگذاری اصلاح‌طلبان، «هنوز زمان مشخصی برای تشکیل جلسه شورا تعیین نشده است اما با توجه به اتفاقات اخیر انتظار می‌رود که این جلسه هر چه زودتر برگزار شود.»

رهبر انقلاب عاقبت برجام را پیش‌بینی کرده بودند

سعید اوحدی با تأکید بر اینکه اگر نعمت جنگ نبود ما امروز گرفتار جنگ با داعش بودیم، گفت: رهبر انقلاب عاقبت برجام را پیش‌بینی کرده بودند. وی با بیان اینکه امام، جنگ را یک نعمت می‌دانست، گفت: امروز نتایج این آینده‌نگری حضرت امام را می‌بینیم و اگر نعمت جنگ نبود ما امروز گرفتار جنگ با داعش بودیم. اوحدی، مقام معظم رهبری را یکی دیگر از مصادیق افراد آینده‌نگر و جلوتر از زمان خود دانست و گفت: در جریان جنگ رژیم صهیونیستی با لبنان، رهبر انقلاب به حاج قاسم می‌فرمایند که بروید به سیدحسن نصرالله بگویید که شما پیروز این جنگ هستید. معاون رئیس جمهور در بیان آینده‌نگری‌های رهبر معظم انقلاب، گفت: در برجام هم رهبر انقلاب عاقبت را پیش‌بینی کردند. اوحدی با بیان اینکه بعد از جنگ، تمام جریان‌های بی‌بصیرت، علیه انقلاب با هم ائتلاف کردند، گفت: جریان حامیان لیبرال دموکراسی یکی از این جریان‌ها بود. وی با بیان اینکه همه وجود شهید بهشتی، خدمت به مردم بود، گفت: رهبر انقلاب ده سال است مسئله معیشت را فریاد می‌زنند و امسال را هم جهش تولید نام‌گذاری کرده‌اند. برای جهش تولید، رفتار بهشتی گونه می‌خواهیم. معاون رییس جمهور با بیان اینکه مدیون خون شهدای هفتم تیر هستیم، گفت: اگر خون این شهدا نبود، عزم لیبرال‌ها برای خارج کردن انقلاب از مسیر خود جزم بود. اوحدی با بیان اینکه دنیا امروز می‌داند که دشمن هیچ گزینه نظامی در مقابل ما ندارد، خاطرنشان کرد: پیشرفته‌ترین پهپاد آمریکایی را با سامانه بومی زدیم و انتخاب این سامانه، پیام داشت. رییس بنیاد شهید و امور ایثارگران افزود: آمریکا در قضیه اسقاط پهپاد، هیچ غلطی نتوانست بکند. کشتی‌های ما با عزت به آب‌های ونزوئلا رسیدند و آمریکا باز هیچ غلطی نتوانست بکند.

مدیریت جهادی راهکار حل مشکلات اقتصادی

محسن رضایی دبیر مجمع تشخیص مصلحت نظام گفت: تا زمانی که ما به مردم اختیار و مسئولیت ندهیم، نمی‌توانیم از اقتصاد مردمی حرفی بزنیم. مردمی کردن اقتصاد، یعنی اینکه ما به مردم مسئولیت بدهیم. اگر ما به مردم مسئولیت دادیم اما اختیار ندادیم، عملاً کاری صورت نمی گیرد. سیاست‌های اصل ۴۴ هم بر همین اساس است. اما نظام این مسئولیت‌ها را به مردم داده است و به دولت هم گفته که باید به مردم اختیار بدهید ولی اختیار نمی‌دهند. یعنی وزارتخانه‌ها اختیاراتی را که باید به مردم بدهند در اختیار خودشان گرفته‌اند. معنای تحول ساختاری هم این است که ما باید کل وزارتخانه‌ها را تبدیل به «نهادهای سیاستگذار» کنیم و اختیارات آنها را به استان‌ها بدهیم تا مردم یک ترکیب جدیدی درست کنند. وی افزود: ضعف مدیریتی هم امکان ندارد حل بشود مگر اینکه «مدیریت جهادی» در اقتصاد شکل بگیرد. مدیریت جهادی باید وارد اقتصاد شود. رهبر انقلاب در پنج مورد کلید مشکلات کشور را مدیریت دانسته‌اند و راه‌حل‌شان هم مدیریت جهادی است. تقریباً می‌توان گفت نود درصد عللی را که آقا در رابطه با عقب‌ماندگی‌ها و ضعف‌ها اشاره کرده‌اند، ریشه‌ی مدیریتی دارد و خودشان هم پاسخ دادند که هر جا مدیریت جهادی بوده، مسأله را حل‌وفصل کرده است. رضایی گفت: اگر بخواهیم ایده‌ای ناشی از تجربه‌ی گذشته‌ی خودمان برای تحول ساختاری در مدیریتِ اقتصاد ارائه کنیم، می‌تواند همان تجربه‌ای باشد که ما در انقلاب و دفاع مقدس داشتیم. یعنی ما در دفاع مقدس و انقلاب به مردم اعتماد کردیم و مدیریت‌های محلی درست شد. در اقتصاد هم می‌توانیم به‌همین صورت این کار را دنبال کنیم.

خبر ویژه



«ارزپاشی» نمی کنیم

عبدالناصر همتی رئیس کل بانک مرکزی اعلام کرد: بانک مرکزی، قطعا با نوسانات سفته بازی مقابله می کند و روند سه روز اخیر نیز نشان داد که بازارسازی قدرتمند در بازار، از هرگونه بی ثباتی و تلاطم جلوگیری خواهد کرد. خیر خواهان می دانند که ارز پاشی با مقابله با جریانات سفته بازی متفاوت است. وی در ادامه نوشت: درمقوله رشدنقدینگی، علیرغم اینکه در سیاست پولی جدید، کانال انتقال سیاست پولی، حجم نقدینگی نیست، ولی در هر صورت بار دیگر یادآور میشوم که رشد نقدینگی از ابتدای امسال تا نیمه خرداد، در مجموع، با احتساب خرید ارز، منابع مقابله با کرونا و تنخواه دولت، به ۶,۲ درصد رسیده است. حتی اگر در بدبینانه ترین حالت همین روند را تا آخر سال داشته باشد (که بسیار بعید است)، نرخ رشد نقدینگی کمتر از رشد سال گذشته بوده ودرراستای همان هدف تورمی است.

اخبار

ثبت شکایت‌های مالیاتی الکترونیکی شد

معاون سازمان امور مالیاتی کشور از راه‌اندازی سامانه ثبت الکترونیکی شکایت مؤدیان به شورای عالی مالیاتی خبر داد. به گزارش ایسنا، هادی خانی با بیان اینکه چشم انداز مالیات الکترونیکی افزایش رضایتمندی مردم و کاهش مراجعات حضوری از طریق انجام کلیه عملیات بدون مراجعه به واحدهای مالیاتی است، گفت: سازمان امور مالیاتی کشور در جدیدترین اقدام، امکان ثبت شکایت مؤدیان به شورای عالی مالیاتی را به صورت الکترونیکی فراهم کرده است. وی در خصوص سامانه ثبت الکترونیکی اعتراضات و شکایات مالیاتی، افزود: از طریق این سامانه کلیه مؤدیان حقیقی و حقوقی که اطلاعات پرونده آنها در سامانه‌های عملیاتی سازمان موجود باشد و نسبت به یکی از اوراق مالیاتی صادره اعتراض داشته باشند، می توانند با توجه به قوانین و مقررات مربوطه، اقدام به ثبت اعتراض خود نمایند. معاون فناوری‌های مالیاتی سازمان امور مالیاتی کشور اظهار کرد: مؤدیان مذکور با مراجعه به سامانه خدمات الکترونیک سازمان امور مالیاتی کشور به آدرس www.Tax.gov.ir و با استفاده از نام کاربری و کلمه عبور دریافتی از خدمات الکترونیک (که پس از اتمام فرآیند پیش ثبت نام الکترونیکی دریافت کرده‌اند)، می توانند از امکانات این بخش استفاده کنند. وی در خصوص انواع برگه هایی که امکان اعتراض به آن از طریق این سامانه وجود دارد، گفت: پیش از این نیز امکان اعتراض به انواع برگ ارزیابی و اعتراض به ابلاغیه رای هیات حل اختلاف مالیاتی از طریق سامانه خدمات الکترونیک مالیاتی فراهم شده بود اما در تغییرات جدید مسیر بلوغ تدریجی ارائه خدمات الکترونیکی با رویکرد مدیریت زمان و هزینه برای مودیان تعریف و در دستور کار قرار گرفت.

ثبات نسبی در بازار ارز

در جریان معاملات روز گذشته بازار ارز، نرخ خرید و فروش دلار و یورو ۱۰۰ تومان کاهش یافت. به گزارش ایسنا، دیروز (شنبه) صرافی‌های بانکی هر دلار آمریکا را به قیمت ۱۸ هزار و ۸۰۰ تومان می‌خرند و معادل ۱۸ هزار و ۸۵۰ تومان می‌فروشند که نرخ خرید و فروش دلار در مقایسه با آخرین روز معاملات هفته گذشته (پنج‌شنبه) ۱۰۰ تومان کاهش یافته است. همچنین، این صرافی‌ها هر یورو را معادل ۲۰ هزار و ۹۰۰ تومان می‌خرند و به قیمت ۲۰ هزار و ۹۵۰ تومان هم می‌فروشند که نرخ خرید و فروش یورو نیز نسبت به آخرین روز معاملات هفته گذشته (پنج‌شنبه) ۱۰۰ تومان کاهش یافته است.

نیم میلیون دستگاه کارتخوان فاقد تراکنش در پایتخت وجود

وضعیت کارتخوان‌های دارای تراکنش حاکی از آن است که ۶ میلیون و ۵۷۳ هزار دستگاه کارتخوان در سراسر کشور تراکنش دار هستند که از این میان پایانه‌های فروشگاهی تهران سهم یک میلیون و ۲۵۴ هزار دستگاه دارند؛ در واقع محاسبه تفاوت تعداد کارتخوان‌های فعال سیستمی (ثبت شده در شبکه شاپرک که آمادگی ارسال تراکنش دارند) با تعداد کارتخوان‌های دارای تراکنش (پایانه‌های فروشگاهی دارای حداقل یک تراکنش) نشان می‌دهد که در پایتخت کشور بالغ بر ۵۲۹ هزار دستگاه یعنی بیش از نیم ملیون کارتخوان فاقد تراکنش وجود دارد. به نقل از پژوهشکده پولی و بانکی، استان تهران به عنوان پایتخت ایران و قلب تپنده سیاسی و اقتصادی کشور روزانه حجم بسیار زیادی از تراکنش‌های شبکه پرداخت الکترونیک را به خود اختصاص می‌دهد و شهروندان تهران سهم بزرگی در تراکنش‌های به ثبت رسیده در مبادلات الکترونیکی دارند.

هشدار رئیس صندوق بین المللی پول نسبت به موج دوم کرونا

رئیس بانک مرکزی اروپا نسبت به بروز موج دوم همه گیری کرونا هشدار داد. به نقل از خبرگزاری فرانسه، کریستین لاگارد با ابراز امیدواری نسبت به تقویت تدریجی رشد اقتصادی منطقه یورو گفت که این منطقه احتمالا بدترین بخش کرونا را پشت سر گذاشته است اما با توجه به بالا باقی ماندن میزان شیوع کرونا در مناطق مختلف ممکن است شاهد ایجاد موج دوم کرونا نیز باشیم. وی از مقامات و سیاستگذاران مالی و پولی جهان خواست تا خود را برای مواجهه با موج دوم کرونا آماده کنند و افزود: یک نکته مهم این است که توجه کنیم روند احیای رشد اقتصادی ممکن است تدریجی، چند مرحله ای و تکاملی باشد. ممکن است برخی از بخش های اقتصادی نیرومندتر از قبل ظهور کنند و برخی از بخش های اقتصادی نظیر تفریح و سرگرمی شاید دیگر هیچ گاه به سطوح قبل از زمان شیوع کرونا باز نگردند.

احمد توکلی نسبت به رویه‌های غلط دولت در حوزه اقتصاد هشدار داد

رواج انحصار سازمان‌یافته در بازار

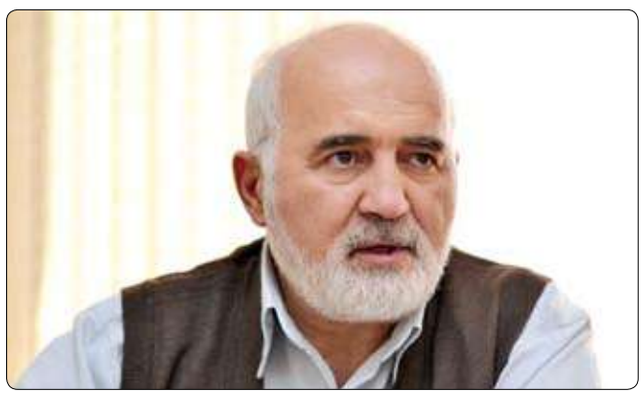

گروه اقتصاد کلان: رئیس سازمان مردم نهاد دیده‌بان شفافیت و عدالت ضمن هشدار نسبت به تصمیمات غلط دولت در حوزه اقتصادی، بر لزوم بهبود معیشت مردم تاکید کرد. به گزارش «اسکناس»، احمد توکلی روز گذشته در نشست خبری اظهار داشت: در کشور ما مسائل بدیعی رخ می دهد که اتفاقی بی سابقه است. این در حالی است که دولت آقای روحانی به طور واضح از یک عده سرمایه‌دار انحصارگر در بازار کالاهای اساسی حمایت می کند. توکلی افزود: امیرالمومنین علی (ع) به زیرمجموعه خود به صراحت می گوید که باید هوای تجار و صنعتگران را داشته باشید و در توصیه صورت گرفته برای خدمت به آنها تاکید می کند و خواستار تسهیل کارشان شده است اما در پایان توصیه‌اش می گوید اینها میل تحکم و تسلط بر بازار و معاملات داشته و بنای احتکار دارند اما بنای این کار آنها باعث واردات خواهد شد. لذا به مسئولین زیرمجموعه‌اش اعلام می کند نباید اجازه چنین کاری دهید. وی گفت: این دستورالعمل امیرالمومنین علی (ع) هم اکنون توسط دولت آمریکا در حال اجراست و آنها با تعیین وضعیت تعرفه این کار را کرده‌اند.

■ **توزیع یک میلیارد و ۲۰۰ میلیون یورو بین ۶ انحصارگر به بهانه واردات کالای اساسی**

رئیس سازمان مردم نهاد دیده‌بان شفافیت و عدالت اظهار داشت: وقتی امیر المومنین علی (ع) دستور به عدم احتکار و انحصار به دلیل به خطر افتادن منافع مردم دارند بر همه مسئولین اجرایی، این توصیه امام معصوم لازم است. ضمن اینکه در همه ادیان و کشورها بر عدم انحصار تاکید شده است ولی متاسفانه در این دولت به شکل بسیار شگفت آوری از آنها حمایت می‌شود. توکلی گفت: در عصر جمعه ۱۶ خرداد معاون بازرگانی وزارت صمت ۶ انحصارگر را دعوت کرده و یک میلیارد و ۲۰۰ میلیون یورو طلبی که از عراق گرفته را بین آنها تقسیم کرد تا کالای اساسی وارد کشور شود که البته این کارشان بدون هیچ ضابطه و مصلحت مردم صورت گرفته است. این انحصارگرایان در بخش کالای اساسی فعالیت دارند که واردات این کالاها از طریق عراق صورت می گیرد. وی افزود: در همه کشورها قانون ضدانحصار وجود دارد و قانون ضدتراست در آمریکا تصریح دارد که با استفاده از قوانین نباید زمینه ایجاد انحصار ایجاد شود.

■ **ورود ۴ میلیون تن کالا از مسیرهای غیرگمرکی**

رئیس سازمان مردم نهاد دیده‌بان شفافیت و عدالت گفت: یکی از کمترین آثار انحصار، گرانی جنس و دسترسی نداشتن به محصول و افزایش اعتراض مردم و اختلاف درآمد شدید است؛ عجیب آن است که وقتی انحصار ایجاد می‌شود دولت مسئولیت خود را نمی‌پذیرد و در صدد توجیه برمی‌آید و وقتی معاون بازرگانی، وزیر صنعت از این کار دفاع کرده و می‌گوید این افراد کارشان را بلد هستند. توکلی خاطرنشان کرد: در یک سال اخیر ۴ میلیون و ۱۰۰ هزار تن کالای اساسی مانند کنجاله، جو و سویا وارد کشور شده است که از مسیرهای گمرکی نبوده و از مسیرهای اسکله‌های سازمان بنادر و کشتیرانی بوده است. وی افزود: افراد انحصارگر افرادی هستند که می‌توانند نسیه خرید کرده و در انبار سازمان بنادر و دریانوردی انبار کنند و جالب است که قبادی از معاونین وزیر صمت به آنها جایزه انبارداری هم می‌دهد و دستور داده فقط یک ماه هزینه انبارداری بپردازند. رئیس سازمان مردم نهاد دیده‌بان شفافیت و عدالت گفت: قیمت مصوب مرغ ۱۱ هزار و ۹۰۰ تومان بوده است و بعد از اینکه دان مرغ در انبارها دپو شده و عرضه و تقاضا به دلیل کرونا به هم ریخت و مردم مرغ کمتری خریدند مرغ به زیر ۸ هزار تومان هم کاهش پیدا کرد اما هم اکنون با احتکار و انحصار قیمت مرغ را به ۲۰ هزار تومان رسانده‌اند. توکلی از دولت بابت افزایش گوشت قرمز و مرغ انتقاد کرد و گفت: دولت آبگوشت و اشکنه را از سفره مردم حذف کرده و مرغ هم از سبد خانوارها پر کشیده است. در حالی که مسئولیت همه این کارها بر عهده شخص رئیس جمهور و مدرس خیابانی سرپرست وزارت صمت است.

■ **دولت در حال تئوریزه کردن بدعتی خطرناک و ضد قانون در کشور است**

وی افزود: مسئولین جمهوری اسلامی بدعتی خطرناک که به صورت آشکاری ضد قانون و ضد مردم است را انجام داده‌اند. این در حالی است که هم اکنون دولت در حال تئوریزه کردن و انجام این قانون است. رئیس سازمان مردم نهاد دیده‌بان شفافیت و عدالت خاطرنشان کرد: در اقتصاد سرمایه‌داری انحصار را به مثابه شیطان می‌نامند که عده‌ای را وسوسه کرده و عده‌ای را منکوب می‌کند که این سیاست ورانت جهت انحصار برای واردکنندگان بزرگ و اعطای ارز ۴۲۰۰ تومانی برای افراد خاص است. توکلی گفت: روزگاری از آقای مدلل که واردکننده انحصاری دان مرغ است در روزنامه‌ها و تلویزیون تیتر زده و خبر و برنامه منتشر می‌کردند اما هم اکنون خبری از این کارها نیست این در حالی است که به دلیل انحصار ایجاد شده کمیسیون اصل نود و دادگاه، مسئولین دولتی را به دلیل ایجاد انحصار محکوم کردند. وی افزود: اجازه ثبت سفارش به غیر از تیم ۵ و ۶ نفره انحصارگر وارد کننده کالای اساسی داده نمی‌شود. در حالی که خیلی از واردکنندگان که کالایشان در گمرکات و بنادر وجود دارد اجازه ثبت واردات و اعطای ارز نمی‌دهند. رئیس سازمان مردم نهاد دیده‌بان شفافیت و عدالت با بیان اینکه کمبود در بازار هم اکنون تحت اراده یک نفر است، گفت: عجیب است این ۵ تا ۶ نفر انحصارگر که ظرف دو سال اخیر وارد بازار شدند اینگونه برای کالاهای اساسی تصمیم‌گیری کنند که می‌توانم به میهن، زر ماکارون و.. اشاره کنم. توکلی گفت: اتحادیه واردکنندگان کالای اساسی که اتفاقا بخشی از این آقایانی که اسامی آنها را ذکر کردم در آن عضو هستند با صدور بیانیه‌ای از انحصار ایجاد شده برای واردات کالای اساسی از سوی آنها ایجاد شده موضع گرفته و از آن انتقاد کرده است. وی افزود: متاسفانه از وزرات صمت و دولت و تعدادی افراد دولتی به بانک مرکزی می‌گویند که به این فرد ارز وارادات کالاهای اساسی داده شود و به آن فرد داده نشود.

اخبار

ادامه سریال رکوردشکنی بورس



بازار سرمایه هفته را با چراغ سبز آغاز و شاخص کل این بازار بیش از ۴۶ هزار واحد صعود کرد. به گزارش ایسنا، معاملات بازار سرمایه در حالی به پایان رسید که شاخص کل این بازار با ۴۶ هزار و ۸۲۷ واحد رشد، رقم یک میلیون و ۴۷۷ هزار واحد را ثبت کرد. شاخص کل با معیار هم‌وزن نیز با ۹۶۰۶ واحد رشد در رقم ۴۴۱ هزار واحد ایستاد. معامله‌گران این بازار یک میلیون معامله انجام دادند که ۹۵ هزار و ۴۲۹ میلیارد ریال ارزش داشت. همچنین صنایع پتروشیمی خلیج فارس، فولاد مبارکه اصفهان، ملی صنایع مس ایران، سرمایه گذاری تامین اجتماعی، معدنی و صنعتی گل گهر، پالایش نفت اصفهان و ایران خودرو نسبت به سایر نمادها بیشترین تاثیر مثبت را روی بازار گذاشتند. شاخص کل فرابورس هم با ۸۲۰ واحد رشد، به رقم ۱۶ هزار و ۲۳ واحد رسید. معامله‌گران این بازار با انجام ۶۰۰ هزار معامله، ارزش این بازار را به ۴۸ هزار و ۸۲۴ میلیارد ریال رساندند. سنگ آهن گهرزمین، سهامی ذوب آهن اصفهان، هلدینگ صنایع معدنی خاورمیانه، سرمایه گذاری صبا تامین، پتروشیمی تندگویان، فولاد هرمزگان جنوب و پتروشیمی مارون نسبت به سایر نمادها بیشترین تاثیر مثبت را روی فرابورس گذاشتند.

یک شرکت سیمانی در آستانه عرضه اولیه

روز چهارشنبه ۱۵ درصد از سهام شرکت سرمایه گذاری سیمان تامین به عنوان یکی از هلدینگ‌های تابعه شستا در فرابورس عرضه اولیه می‌شود. به گزارش ایسنا، رضا جمارانیان در نشست خبری با بیان این که شرکت سیمان تامین زیرمجموعه شستاست، اظهار کرد: این مجموعه در سه صنعت سیمان، ساختمان و عمران و حمل و نقل فعالیت می‌کند، سرمایه این شرکت ۱۱۰۰ میلیارد تومان است و شامل ۴۵ شرکت می‌شود. از این ۴۵ شرکت ۳۰ شرکت به صورت مدیریتی و ۱۵ شرکت به صورت غیرمدیریتی فعال هستند. همچنین از آن ۴۵ شرکت مذکور ۲۶ شرکت بورسی و ۱۹ شرکت غیربورسی هستند. وی با بیان این که ارزش پرتفوی کل مجموعه حدود ۲۰ الی ۲۲ هزار میلیارد تومان است، تصریح کرد: شرکت سیمان تامین ۳۰ درصد ظرفیت تولید و فروش سیمان در کشور را تامین می‌کند. سود تجمیعی این شرکت در سال ۱۳۹۸، ۱۱۲۱ میلیارد تومان بوده است.

دبیر کمیسیون حقوقی کانون بانک‌ها عنوان کرد

لزوم تجدید معماری سیستم بانکی

گروه اقتصاد کلان: دبیر کمیسیون حقوقی کانون بانک‌ها و موسسات اعتباری گفت: موضوع تجدید معماری سیستم بانکی کشور از سالیان پیش هم در دولت و هم در مجلس مورد توجه بوده که در همین زمینه کمیسیون اقتصادی مجلس شورای اسلامی در سال گذشته طرحی بسیار طولانی و مفصل بنام "طرح بانکداری جمهوری اسلامی ایران" تهیه کرد که دو فوریت آن نیز مورد تصویب مجلس قرار گرفت. طرحی که نه تنها مورد استقبال دولت، بانک مرکزی جمهوری اسلامی ایران و شبکه بانک‌های دولتی و بانک‌ها و موسسات اعتباری خصوصی قرار نگرفت بلکه بر آن انتقادات جدی نیز وارد شد. علی نظافتیان افزود: در هر صورت با وجود مخالفت بانک مرکزی با این طرح، دوفوریت آن به تصویب نمایندگان دوره قبل مجلس رسید. بهر صورت از نظر مباحث کارشناسی و بانکی هیچگونه تردیدی در تجدید معماری نظام بانکی کشور وجود ندارد زیرا، بانکداری در سطح بین المللی از چنان پیشرفتی برخوردار بوده که قوانین مصوب چهل یا پنجاه سال پیش قادر نیست همپای این تحولات حرکت کند. از سوی دیگر این پرسش در محافل اقتصادی وبانکی نیز بشدت مطرح است که در تجدید معماری نظام یا سیستم بانکی کشور نقش بانک مرکزی چیست و چگونه می‌توان در عمل استقلال کارشناسی بانک مرکزی از دولت را پاس داشت یا آنکه چگونه می‌توان بر عملیات بانکی بانک‌ها و موسسات اعتباری غیر بانکی اعمال نظارت کرد تا بجای خلق پول و گسترش تورم کمک کار بخش تولید باشند و با عملیات بانکی مشروع به سپرده گذاران خود سود برسانند؟ در ادامه نظافتیان برای تجدید معماری سیستم بانکی کشور رعایت یکسری اصول و مبانی زیر را لازم دانست و تاکید کرد: عدم مغایرت فرایندها و عملیات بانکی با موازین شرعی یکی از این اصول در این زمینه است و در اینکه بر اساس اصول و مبانی قانون اساسی عملیات بانکی نبایستی آلوده به مبانی ربوی باشد و به بیانی دیگر در جمهوری اسلامی ایران بانک‌ها نبایستی راه ربا خواری را در پیش گیرند شکی نیست اما این امر موضوعی کارشناسی است که مرجع تشخیص آن فقهای صاحب نظر حوزه‌های علمیه هستند و نباید هر جمع یا کمپین بنا به مصالح یا منافع گروهی خود بانک‌ها را متهم به ربا خواری کند. در این زمینه از نظر کارشناسی ایراد یا نقص اصلی قانون عملیات بانکی بدون ربا عدم تعیین مرجعی تخصصی و صلاحیتدار است که بتواند عملیات بانکی ربوی را از عملیات بانکی غیر ربوی تشخیص دهد. وی افزود: خوشبختانه قانون برنامه ششم توسعه با ایجاد شوای فقهی بانک مرکزی نقص عمده قانون عملیات بانکی بدون ربا را برطرف کرد و دستورالعمل امهال شاید از جمله اولین دستورالعمل‌های بانک مرکزی که تایید شرعی کمیته فقهی را به همراه دارد. اما پرسش‌ها و ابهام‌ها در مورد شرعی یا غیر شرعی بودن عملیات بانکی همچنان باقی است. در این زمینه فراموش نکنیم که با وجود ادعای شرعی بودن مقررات پیش بینی شده در طرح "بانکداری جمهوری اسلامی" این طرح از جهات شرعی مورد ایراد برخی از مراجع عظام تقلید قرار گرفته و از جهات بانکی نیز بر آن ایرادات اساسی وارد است اما در این مورد بایستی بدین نکته توجه داشت که بین مغایر بودن با موازین شرعی با طراحی عملیات بانکداری اسلامی تفاوت اساسی است. دبیر کمیسیون حقوقی کانون بانک‌ها و موسسات اعتباری ادامه داد: به بیان دیگر از نظر قانون اساسی قوانین و مقررات در جمهوری اسلامی ایران نبایستی با موازین شرعی مغایر باشند. گرچه در حوزه بانکداری مطلوب آن است که شورای فقهی بانک مرکزی با همکاری کارشناسان خبره بانکی محصولات جدید بانکی را براساس موازین شرعی طراحی و ابداع کند اما نباید این توقع فرهنگی را در جامعه ایجاد کرد که برای هرنوع عملیات بانکی بایستی نسخه شرعی آن را ابداع کرد.

نوبت دوم

شهرداری مینودشت

آگهی مزایده جایگاه های CNG (۱) و (۲)

شهرداری مینودشت در نظر دارد به استناد بندهای (الف و ب) مصوبه شماره ۲۸۳ مورخ ۹۹/۰۳/۱۰ شورای اسلامی شهر بهره برداری از جایگاه اول و دوم گاز طبیعی CNG را به شرکت های واجد شرایط که دارای تأییدیه از شرکت ملی پخش فرآورده های نفتی ایران می باشند به مدت یکسال به صورت استیجاری واگذار نماید. داوطلبان می توانند پیشنهادات خود را حداکثر تا پایان وقت اداری روز شنبه مورخه ۱۳۹۹/۰۴/۲۱ به دبیرخانه شهرداری مینودشت تسلیم و رسید دریافت نمایند.

۱ـ شهرداری در رد یا قبول یک یا کلیه پیشنهادات مختار است.

۲ـ به پیشنهادات مخدوش، مبهم، مشروط، پیشنهادات بدون و یا پیشنهاداتی که پس از موعد مقرر رسیده باشد ترتیب اثر داده نخواهد شد.

۳ـ کلیه شرکت کنندگان ملزم هستند اسناد و مدارک و پیشنهادات خود را از طریق سامانه ستاد دولت الکترونیک در سایت این شهرداری قرار داده و نسبت به ارسال اصل ضمانتنامه به شهرداری اقدام نمایند. شرکت کنندگانی که موضوع فوق را رعایت ننمایند به پیشنهاداتشان ترتیب اثر داده نخواهد شد.

۴ـ در صورتی که برندگان نفرات اول تا سوم مزایده حاضر به انعقاد قرارداد نشوند سپرده آنان به ترتیب به نفع شهرداری ضبط خواهد شد.

۵ـ برای کسب اطلاعات به پایگاه اطلاع رسانی شهرداری به آدرس www.minoodasht.ir مراجعه یا با شماره تلفن ۳۵۲۲۲۱۲۳ (امور مالی) تماس حاصل نمایید.

۶ـ سایر اطلاعات و جزئیات مربوط به معامله در اسناد مزایده مندرج می باشد.

۷ـ پیشنهادات واصله روز یکشنبه مورخه ۱۳۹۹/۰۴/۲۲ رأس ساعت ۱۴ در محل کمیسیون بازگشایی خواهد شد.

ردیف	شرح	مبلغ سپرده شرکت در مزایده (ریال)	شماره حساب واریز سپرده
۱	جایگاه CNG شماره (۱) ابتدای جاده گنبد به مینودشت	۱۶۲,۰۰۰,۰۰۰	حساب جاری ۱۴۷۵۴۶۳۴۵ نزد بانک رفاه شعبه مینودشت بنام شهرداری مینودشت
۲	جایگاه CNG شماره (۲) کمربندی، روبروی هتل استقلال	۱۸۰,۰۰۰,۰۰۰	

سیدعلی اصغر موسوی ـ شهردار مینودشت

اخبار بانک

مهلت ثبت نام آزمون استخدام بانک سینا تمدید شد

با توجه به اســتقبال و درخواست متقاضیان، مهلت ثبت نام آزمون استخدام بانک سینا تا ساعت ۲۴ روز پنج شنبه مورخ ۵ تیرماه ۱۳۹۹ تمدید شد. به گزارش روابــط عمومی بانک ســینا، به جهت ایجاد امکان ثبت نام تعداد بیشــتری از متقاضیان و همچنین با توجه به افزایش شهرهای سنندج، خوی، اردبیل و بناب به شهرهای محل خدمت قبلی اعلام شده و نیز افزوده شدن گرایش مدیریت دولتی به گرایش های قبلی اعلام شده رشته مدیریت، مهلت ثبت نام در آزمون استخدام این بانک تا ساعت ۲۴ روز پنج شنبه مورخ ۵ تیرماه ۱۳۹۹ تمدید شد. براساس این گزارش، متقاضیان واجد شرایط می توانند از طریق مراجعه به وبسایت بانک به نشانی .https://www sinabank.ir و تکمیل فرم تقاضانامه الکترونیکی مندرج در ســایت به نشــانی .https://sinabank iran-azmoon.ir در آزمون ثبت نام کنند. گفتنی است کارت ورود به جلسه آزمون از ساعت ۱۴ روز دوشنبه ۹ تیرماه ۱۳۹۹ توزیع و آزمون کتبی نیز در تاریخ ۱۲ تیرماه ۹۹ برگزار خواهد شد.

بازدید مدیران استانی بانک ایران زمین از مجتمع صنعتی ماموت

جمعــی از مدیــران اســتانی بانک ایــران زمین، در راســتای سیاســت های حمایتی و گســترش همکاری با شرکت های داخلی با مدیران مجتمع صنعتــی ماموت اســتان البــرز دیدار و گفت و گو کردند. به گزارش روابط عمومی: در این جلســه مس فروش معاون مدیر شعب استان ها با اشاره به اینکه بانک ایران زمین به عنوان بانکی چابک و بروز در ارائه خدمات بانکی در ســطح کشــور شــناخته شده است، از پیشــنهادات و درخواست های شــرکت ها و کارخانجات بزرگی همچون ماموت استقبال کرده و آماده انجام تمامی خدمات بانکی و مشاوره های لازم به اینگونه شرکت ها اســت؛ و مدیران ارشــد بانک همواره بر حمایت از صنایــع کشــور تاکید دارنــد. در ادامه، مدیران فروش و مالی مجتمع، پیشــنهادهایی به منظور دریافت تســهیلات توسط خریداران محصولات مجتمع ارائه کردند.

خبر ویژه

شهردار تهران از بیمارستان بانک ملی ایران تقدیر کرد

پیروز حناچی شهردار تهران از بیمارستان بانک ملی ایران بازدید و از تلاش کارکنان این بیمارستان تقدیر کرد. به گزارش روابط عمومی بانک ملی ایران در این بازدید که با حضور شهردار تهران و حســینعلی ســخندان، مدیر امور بیمارســتان و دانشــکده پرســتاری بانک ملی ایران، انجام شــد؛ پیروز حناچی از تلاش های شــبانه روزی کادر درمانی بیمارســتان در ایام بحران کرونا تقدیر کرد و اقدامات این بیمارســتان را در راســتای مبارزه با شــیوع این بیماری قابل تحســین خواند. شــهردار تهران در پایان از بیماران بســتری بیمارســتان بانک عیادت و برای همه بیماران آرزوی سلامتی و تندرستی کرد.

مدیر روابط عمومی شرکت آب و فاضلاب استان تهران بــا تاکید بر ضرورت مدیریت مصــرف آب توســط شــهروندان تهرانــی، نســبت بــه افزایش نگران کننــده مصرف آب در روزهای اخیر هشــدار داد. به گزارش روزنامــه اســکناس به نقــل از پایگاه خبری بانک مســکن-هیبنا، بانک مسکن در سال هــای اخیــر در قالب «کمپین من ایرانم، مرا دریــاب» تلاش کرده اســت کــه با آموزش های لازم و فرهنگ سازی، گامی در جهت حفاظــت از منابع طبیعی بردارد. این کمپین، ابتدا سیاست ها و برنامه های خود را معطوف بــه بخــش «آب» کــرد و در گام های بعد به موضوعــات دیگری نظیر خاک، هوا و اقلیم پرداخته اســت. با توجه به بارندگی های دو سال اخیر این ذهنیت، در برخی از شهروندان ایجاد شــده که دیگر نیاز به صرفه جویی در مصرف آب نیســت و کشــور ما در یک دوره ترسالی شده است. علی صاحبی، مدیر روابط عمومی شرکت آب و فاضلاب استان تهران

مدیر روابط عمومی شرکت آب و فاضلاب استان تهران بــا تاکید بر ضرورت مدیریت مصــرف آب توســط شــهروندان تهرانــی، نســبت بــه افزایش نگران کننــده مصرف آب در روزهای اخیر هشــدار داد. به گزارش روزنامــه اســکناس به نقــل از پایگاه خبری بانک مســکن-هیبنا، بانک مسکن در سال هــای اخیــر در قالب «کمپین من ایرانم، مرا دریــاب» تلاش کرده اســت کــه با آموزش های لازم و فرهنگ سازی، گامی در جهت حفاظــت از منابع طبیعی بردارد. این کمپین، ابتدا سیاست ها و برنامه های خود را معطوف بــه بخــش «آب» کــرد و در گام های بعد به موضوعــات دیگری نظیر خاک، هوا و اقلیم پرداخته اســت. با توجه به بارندگی های دو سال اخیر این ذهنیت، در برخی از شهروندان ایجاد شــده که دیگر نیاز به صرفه جویی در مصرف آب نیســت و کشــور ما در یک دوره ترسالی شده است. علی صاحبی، مدیر روابط عمومی شرکت آب و فاضلاب استان تهران

مدیر روابط عمومی شرکت آب و فاضلاب استان تهران تاکید کرد

افزایش نگران کننده مصرف آب در پایتخت



در گفت و گو با «هیبنا»، با تایید این موضوع کــه در دوســال اخیر، میــزان بارندگی ها در کشور افزایش یافته گفت: این موضوع یک نکتــه مثبــت دارد، که در حال حاضر ظرفیت آبی کشــور در شــرایط خوبی است، امانکته دیگر این است که در شرایط کنونی مصرف آب در تهران بســیار افزایش یافته اســت و به رقم ۳ میلیون و ۶۰۰ هزار متر مکعب رسیده اســت. این رقم مشــابه مصرفی است که در انتهای تیر ماه سال قبل داشتیم و نسبت به زمان سال قبل ۵۰۰ هزار متر مکعب افزایش یافته اســت. او با تاکید بر این نکته در حال حاضر، در حال حاضر دستگاه ها و تجهیزات تصفیه آب با تمام ظرفیت خود در حال خدمت رســانی به شــهروندان اســت، گفت: به نظر مــی رســد که دو عامــل در افزایش مصرف آب نقش داشــته اند. موضوع نخســت شیوع کرونا اســت که باعث شده شهروندان بیشتر به نکات بهداشــتی رعایت کنند و در نتیجه این موضوع نیازمند مصرف بیشتر آب است. موضــوع دوم، آغاز زودهنگام فصل گرما در کشور است، که باعث شده مصرف کولرهای آبی در کشور افزایش یابد. صاحبی با تاکید بــر ضــرورت کاهش مصرف آب از ســوی شــهروندان تهرانی، توصیه کرد: می توان با نصب ســایه بــان در کولرهای آبی، مصرف آن را از ۴۰۰ لیتــر بــه ۱۲۰ لیتــر کاهش داد. این نکته ای اســت که در مجموع باعث می شود میزان قابل توجهی از مصرف آب کشور صرفه جویی شود. او افزود: کشور ما در ناحیه گرم و خشک قرار دارد و میزان بارندگی ها در کشور کمتر از حد جهانی است، این در حالی است که میزان مصرف آب در کشور بالاتر از میانگین جهانی است. این موضوع باعث می شــود که منابع آبی کشــور به خصوص منابع زیرزمینی مورد بهره برداری قرار گیرد.

مشوق‌های صادراتی محرکی برای بازگشت ارز حاصل از صادرات

مدیرعامل بانک توسعه صادرات ایران، تاکید کرد: مشوق‌های صادراتی محرکی برای بازگشت ارز حاصل از صادرات خواهد بود. علی صالح آبادی در گفتگــو با خبرنــگار ایبِنا درباره اظهارات اخیر رییــس جمهــوری و رییسِ کل بانک مرکزی در خصوص لزوم بازگشــت ارز حاصل از صادرات، اظهار داشــت: با توجه به شــرایط کشور و کاهش قیمــت و صــادرات نفت، ارز کشــور باید از محل صادرات غیر نفتی تامین شود و از جمله ضروری ترین اقدامات در کشــور است که صادرکنندگان نیز باید در این زمینه کمک کنند تا با بازگشت ارز خود به کشور، ارز مورد نیاز کشور برای واردات از این محل تامین شــود. وی افزود: حال تعهداتی که صادرکنندگان دارند باید بخشــی به صورت اسکناس، بخشی به صورت حواله در سامانه نیما و مابقی به عنوان واردات در مقابل صادرات باشد و جزییــات هــر یک از ســوی بانــک مرکزی در بخشنامه ها اعلام شده است. به نظر من ضرورت ایــن اقدام واضح اســت و بــدون هیچ بحثی باید ارزهای حاصل از صادرات به چرخه تجاری کشور بازگردد. مدیرعامل بانک توسعه صادرات ایران، در ادامــه تاکیــد کرد: اگــر ارز حاصل از صادرات غیرنفتی به کشــور بازگردد ما هیچ مشــکلی در زمینه تامین ارز برای واردات نداریم؛ البته برخی صادرکننــدگان معتقدند که تعرفه های گمرکی بیش از ارزش صادرات ما اســت که به نظرم این مباحث هم باید حل و فصل شود و هرچه سریعتر این ارزها به کشور بازگردد.

اخبار بیمه

استفاده از کد امنیتی پیامکی در اینترنت بانک اقتصادنوین الزامی شد

با هدف ارتقای امنیت مشــتریان، از تاریخ ۵ تیرماه ۱۳۹۹ ورود بــه اینترنت بانک اقتصادنوین و انتقال وجه در این درگاه فقط با استفاده از کد امنیتی پیامکی امکان‌پذیر اســت. به گزارش روابط عمومی بانک اقتصادنوین؛ بر این اســاس تمام مشتریان حقیقی کــه پیــش از این برای ورود به اینترنت بانک از نام کاربری و رمز عبور خود استفاده می کردند، پس از این مرحله به صفحه درخواست ارسال بلیط امنیتی هدایت می‌شــوند و در این مرحله لازم اســت با کد امنیتی ارســال شــده به شماره همراه خود را درج و ســپس به پنل کاربری خود وارد شــوند. همچنین از تاریخ یاد شــده انجام عملیات انتقال وجه ســپرده به ســپرده، ســاتنا و پایا نیز به صورت دو عاملی و با ورود توامــان رمــز اینترنت بانک و کد امنیتی قابل انجام خواهد بود.

پرداخت تسهیلات قرض الحسنه ضروری به بازنشستگان سازمان تأمین اجتماعی

طــی توافقنامــه بیــن بانک رفاه و ســازمان تأمین اجتماعی؛ تسهیلات قرض الحسنه رفع احتیاجات ضــروری بــه بازنشســتگان، مقرری و مســتمری بگیران سازمان تأمین اجتماعی پرداخت می شود. بــه گــزارش روابط عمومی بانک رفاه کارگران، در راستای تداوم و تکریم جامعه بازنشستگان، مقرری بگیران و مستمری بگیران سازمان تأمین اجتماعی و توافقنامه صورت گرفته با سازمان تأمین اجتماعی، مرحله اول تسهیلات قرض الحسنه رفع احتیاجات ضروری به جامعه هدف یاد شــده با رعایت ســقف فــردی بــه مبلغ ۵۰ میلیــون ریال موافقت به عمل آمده است.

نفت و نیرو

از میان اخــبار

تلفات شبکه توزیع برق تک رقمی شد

معاون هماهنگی توزیع توانیر از تک رقمی شــدن تلفات شــبکه توزیع برق کشــور خبر داد و گفت: هدفی که برای ســال جاری در این بخش تدوین شده این است که این میزان تلفات از ۹.۷۶ درصد به ۹.۲ درصد برســد و حدودا نیم درصد در ســال جاری کاهش یابد.
به گزارش تسنیم، «غلامعلی رخشانی مهر»، گفت: برنامه‌ای در سال ۱۳۹۲ در وزارت نیرو و صنعت برق تدوین شــده بود که برمبنای آن هدف‌گذاری شــد تــا تلفــات را در بخش توزیع نیروی برق تک‌رقمی کنند.
وی افزود: در ســال ۱۳۹۲ تلفات شــبکه توزیع برق کشور ۱۴،۸۳ درصد بود و در طی سالهای گذشته، اقدامات فنی در بخش شبکه و همینطور اقداماتی که برای ساماندهی برق‌دزدی‌ها و دست‌کاری کنتورها در بخش غیرفنی تلفات لازم بوده صورت گرفته و در پایان سال ۱۳۹۸ برای اولین بار در تاریخ صنعت بــرق ایــران، تلفات تک رقمی شــد و به عدد ۹،۷۶ درصد رســید، هدفی که برای ســال جاری در این بخش تدوین شده این است که این میزان تلفات از ۹،۷۶ درصد به ۹،۲ درصد برسد و حدودا نیم درصد در سال جاری کاهش یابد.

واردات نفت ترکیه ۱۸.۱ درصد کاهش یافت

کل واردات نفت ترکیه ۱۸.۱ درصد در آوریل سال جاری نسبت به سال گذشته در همین زمان کاهش یافت و به ۲.۹۳ میلیون تن رسید.
به گزارش تســنیم ، کل واردات نفت ترکیه ۱۸،۱ درصد در آوریل سال جاری نسبت به سال گذشته در همیــن زمــان کاهش یافت و بــه ۲،۹۳ میلیون تن رسید.
سازمان تنظیم مقررات بازار انرژی ترکیه (EMRA) در گزارش ماهانه خود اعلام کرد واردات نفت خام این کشور ۱،۱ درصد طی یک سال کاهش یافته و به ۲،۳۵ میلیون تن رسیده است.
ترکیه در ماه آوریل بیشــترین واردات نفت خام را از عــراق داشــت که برابر بــا ۱،۴۶ میلیون تن بود. روســیه و نروژ با ۵۱۳۲۵۳ و ۲۷۳۰۹۳ تن در رتبه های بعدی قرار داشتند.

کارشناس مسائل بین‌الملل مطرح کرد؛

اهمیت استراتژیک صادرات نفت از جاسک

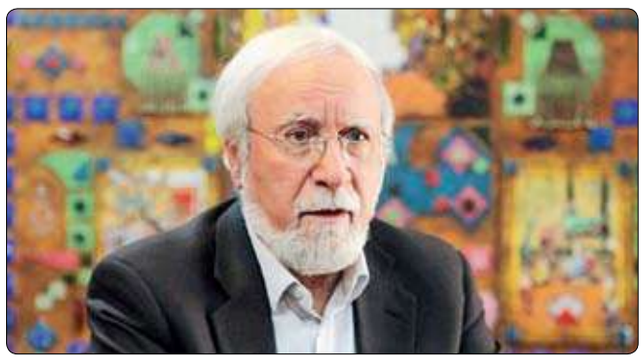

گــروه نفــت: بــا خط لوله گوره به جاســک و صادرت بخشــی از نفت ایران از مســیر جدید از چالش‌ها و احتمالات نابسامان بودن مسائل خلیج فارس خارج می‌شویم و دسترسی مست قیم‌تری به بازار خارج از تنگه هرمز خواهیم داشت.
به گزارش «اســکناس»؛ «صباح زنگنه» در گفت‌وگو با ایلنا، درباره احداث خط لوله انتقال نفت از گوره به جاسک و اهمیت استراتژیک آن اظهار داشــت: اجرایی شــدن احداث این خط یک موضوع قدیمی و به اوایل روزهای جنگ تحمیلی برمی‌گردد، زمانی که صادرت نفت ایران به علت حمله‌های رژیم بعث عراق و امریــکا با مشــکل مواجه و امنیت صادرت نفت ایران به ســختی برقرار می‌شــد، بحث احداث خط لوله مطرح شــد و برخی مقدمات آن هم فراهم شد، یعنی خط سیر لوله نفتی و ایستگاه‌های پمپاژ و سایر مسائل فنی مطرح شــد، اما با توقف جنگ تحمیلی برای مدتی به فراموشــی ســپرده شــد. وی افزود: بعد از جنگ، دیگر بار گزینه احداث خط لوله برای انتقال گاز به جای نفت روی میز گذاشته شد و قرار شــد منطقه چابهار تبدیل به عســلویه دوم شــود، با راه‌اندازی پروژه‌های پتروشیمی و صنایــع مبتنــی بر گاز طبعا این کار پیگیری و نیازمند تکمیل شــد. این کارشناس مسائل بین‌الملــل تصریح کرد: آنچــه اکنون اتفاق می‌افتد استفاده از این مسیر برای عبور گاز و همچنین صادرت نفت اســت، اگر این مسیر تکمیل شود نه تنها صادرات نفت و گاز جهش پیــدا می‌کند بلکه کل منطقه ســیرخط لوله تبدیــل بــه مناطق پررونق شــده و همچنین ایجاد اشتغال در مسیر شهرها و بنادر این خط لوله رخ خواهد داد، اما هدف بزرگ‌تر صادرت نفت از مســیر حدود ۱۵۰۰ تا ۲ هزار کیلومتر کوتاه‌تر از مســیر قبلی اســت به بعبارت دیگر ایــران به مقاصد صادراتی و مصرف کنندگان نفت نزدیک‌تر می‌شــود. وی گفت: با احداث این خط لوله مشــتریان نفتی ایران از جمله چین، هند، ژاپن، کره جنوبی و حتی اســترالیا نیــز از صرفــه اقتصادی آن بهره‌مند شــده و بــه مبدا صادرت نزدیک‌تر می‌شــوند به این معنــا کــه هــم به لحاظ حمل‌ونقــل و هم به لحاظ زمان نیز برای کشورهای مصرف کننده دارای اهمیت اســت. زنگنه تاکید کرد: با این خــط لولــه و صادرت بخشــی از نفت ایران از مسیر جدید از چالش‌ها و احتمالات نابسامان بودن مســائل خلیج فارس خارج می‌شویم و دسترســی مستقیم‌تری به بازار خارج از تنگه هرمز خواهیم داشــت. وی یادآور شد: علاوه بــر مزایای اســتراتژیک این خط برای ایران برای کشــورهای همســایه از جمله عراق نیز می‌توانــد، ایــن امــکان را فراهم می‌کند که نفــت عــراق از این مســیر هم صادر شــود و این موضوعی اســت که در مذاکرات مقامات دو کشــور باید مورد توجه قرار گیرد، چرا که عراق نیز بشــدت نیازمند یک مسیر مطمئن، ارزان و دائم برای صادرات اســت، این کشور عمدتا از طریق ســکوهای متحرک و شــناور صادرات دارد که حرکت موج و افت‌وخیز و جزر و مد دریا مشکلاتی ایجاد می‌کند اما این خط لوله اطمینان بیشتر و ریسک کمتری خواهند داشت و راحت‌تر نفت خود را صادر می‌کنند.
به گزارش ایلنا، هدف از اجرای طرح راهبردی و ملی انتقال نفت خام از گوره به جاسک که تا پایان ســال به بهره‌برداری می‌رســد ایجاد ظرفیت انتقال یک میلیون بشــکه نفت خام در روز، ذخیره سازی و صادرات آن از طریق پایانه جدید جاسک، تضمین استمرار صادرات نفت خام، تمرکز زدایی از پایانه های صادراتی و متنوع سازی آن و توسعه پایدار و اشتغالزایی در سواحل مکران اعلام شده است.

افزایش راندمان نیروگاه‌ها در دستور کار

گــروه نیــرو: مدیرعامل شــرکت مادر تخصصــی تولید نیروی برق حرارتی گفت: در حال حاضر بازنشسته کردن نیروگاه ری و طرشت و نیروگاه بعثت در استان تهران در اولویت قرار دارد که ظرفیت اسمی این سه نیروگاه بیش از ۱۰۰۰ مگاوات تخمین زده شده است.
به گزارش «اســکناس» به نقل از ایســنا: «محســن طرز طلب» با اشــاره به آخرین وضعیت نیروگاه‌های فرســوده در کشور و اقدامات صورت گرفته در این زمینه، گفت: امسال برای نیروگاه ری و طرشت اقداماتی انجام شــده تا عملیات اجرایی نیروگاه جدید آغاز شــود و زمانی که نیروگاه جدید احداث شود، این دو نیروگاه را از مدار خارج مــی کنیــم. وی با تاکید بر این که ۳۰۰۰ مگاوات نیروگاه فرســوده در کشور وجود دارد که به تدریج از مدار خارج خواهند شد، تصریح کرد: وزارت نفت نیز در راســتای بهینه ســازی مصرف سوخت اقدام شایســته ای را انجام داده و متعهد می‌شــود از محل صرفه جویی ســوخت هزینه ســرمایه گذاری بازپرداخت شود. مدیرعامل شرکت مادر تخصصی تولید نیروی برق حرارتی در پاسخ به این سوال که چرا در ســال های اخیر هیچ تغییری در تعداد نیروگاه های فرســوده ایجاد نشــده اســت، گفت: علت این این اســت که تاکنون اقدامی در این راســتا صورت نگرفته چراکه برای احداث ۱۰۰۰ مگاوات باید ۵۰۰ میلیون یورو ســرمایه در نظر گرفته شــود که تهیه این ســرمایه کار ســاده‌ای نیســت اما پیگیر هســتیم که تامین ســرمایه صورت بگیــرد. طرزطلــب با بیان اینکه این مســاله یک ضرورت اســت و منابع ســنگینی باید برای آن در نظر گرفته شــود و تردیدی در لزوم انجام این کار وجود ندارد، گفت: چگونگی تامین ســرمایه در حال پیگیری است که هنوز صد در صد به نتیجه نرسیده است. وی افزود: برای نیروگاه طرشت مناقصه برگزار شده و دو ماه دیگر نتیجه آن مشخص می‌شود، برای نیروگاه ری نیز پیگیر هستیم که بتوانیم از بودجه سال ۹۹ از محل سوخت صرفه جویی شده استفاده کنیم. به گفته مدیرعامل شــرکت مادر تخصصی تولید نیروی برق حرارتی نیروگاه های خصوصی و دولتی باید از این مســاله مطمئن شــوند که با صرفه‌جویی که انجام می دهند، هزینه سرمایه گذاریشان باز می‌گردد و چون این اطمینان به آن‌ها داده نمی‌شود، تمایل زیادی برای انجام این کار ندارند.
طرزطلب با اشــاره به برنامه‌های در نظر گرفته شــده برای افزایش راندمان نیروگاه‌ها در کشور، تاکید کرد: نیروگاه شاهرود یک نمونه ای بــود کــه چنــد روز پیش افتتاح شــد و چند نیروگاه دیگر را نیز در دستور کار داریم.

از میان اخــبار

احداث تصفیه خانه‌های محلی

مدیرعامل آبفای اســتان تهــران از احداث تصفیه خانه‌های محلی در مناطق تهران خبر داد.
به گزارش ایســنا، «محمد رضا بختیاری» در آئین مبادلــه تفاهــم نامه ســاخت تصفیه خانه فاضلاب خرگــوش دره منطقــه ۲۲ میان شــهرداری و این شرکت گفت: امروز میان شهرداری تهران و آب و فاضلاب مســئله حل نشده‌ای وجود ندارد. مسائلی که پیشتر در دادگاه‌ها مطرح شده بود و وقت زیادی از مسئولین را می گرفت، امروز حل و فصل شده و در تفاهم‌نامه‌ای مقرر شد مسائل در کمیته‌ای مشترک مطــرح و حــل و فصل شــود تا از طرح مشــکلات در دادگاه‌هــا خــودداری کنیم. وی افزود: به حمدالله بحث پســاب در تهران در حال حل و فصل شــدن اســت نگرانی که پس از اجرای فاضلاب در تهران و در موضــوع آب‌هــای زیرزمینی وجــود دارد این اســت که عدم اجرای فاضلاب در آینده مشــکلات زیســت محیطی به همراه دارد و در شــرایطی که ۸۵۰ میلیون متر مکعب در شهر تهران برداشت از آب‌های زیرزمینی اســت، ۴۵۰ میلیون متر مکعب از چاه‌های جذبی است. لذا پس از اجرای فاضلاب نمی‌توانیم این میزان آب را برداشت کنیم.

افزایش ۲ برابری ظرفیت دوگانه سوز کردن خودرو

قائم مقام شــرکت ملی پخــش فرآورده‌های نفتی گفت: هم اکنون روزانه ۷۶۰ خودرو عمومی دوگانه ســوز می‌شــوند و ایــن میزان تا آخــر ماه جاری دو برابر خواهد شد. به گزارش تسنیم، «حمید قاسمی ده چشــمه» افزود: هم اکنون ۷۶ کارگاه تبدیل در سراسر کشور بطور میانگین روزانه عملیات تبدیل ۱۰ خــودرو را انجــام می‌دهنــد و تــا پایان این ماه تعداد کارگاه‌های تبدیل در سراســر کشــور دو برابر شــده و بــه حــدود ۱۵۰ کارگاه خواهد رســید. وی گفت: از مالــکان خودروهای عمومی تقاضا داریم از شــرایط فراهم شــده اســتفاده کرده و با مراجعه به ســایت gcr.niopdc.ir مراحــل ثبــت نام و تبدیل را انجام دهند. او افزود: مالکان خودروهای عمومی بــا دوگانه ســوز کردن خودروهــای خود علاوه بر کاهــش هزینه‌های ســوخت، می‌توانند از افزایش قیمت خودرو گاز ســوز در مقایســه با خودروهای بنزینی نیز بهره‌مند شوند.

خبر ویژه

واریز اشتباه ۵۰ میلیونی به حساب مددجویان



رئیس کمیته امداد امام خمینی(ره) هرگونه ارتباط واریز مبلغ ۵۰ میلیون تومان به حساب مددجویان منطقه قلعه گنج با کمیته امداد را رد کرد. به گزارش ایسنا، «سید مرتضی بختیاری» گفت: چهارشنبه گذشته قرار بود تا به کارت مددجویان کمیته امداد و بهزیستی با کمک دولت بسته غذایی واریز شود، اما اتفاقی مبنی بر واریز مبالغی به حساب مددجویان این منطقه رخ داد که بلافاصله بانک مرکزی جلوی آن را مسدود کرد. او با بیان اینکه الان هم کارشناسان بانک مرکزی در حال ریشه یابی قضیه هستند گفت: این موضوع هیچ ارتباطی با کمیته امداد ندارد. البته تعداد این موارد بالا نبوده اما نفس قضیه مهم است و حساسیت بانک مرکزی هم روی نفس این عمل است که چرا این اتفاق افتاده است.

حوادث

جمع آوری ۷۰ معتاد متجاهر زن در پایتخت

رئیس پلیس مبارزه با مواد مخدر پایتخت گفت: در مرحله اول طرح جمع آوری معتادان متجاهر زن در پایتخت، ۷۰ زن معتاد متجاهر جمع آوری و تحویل مراکز غربالگری داده شدند. به گزارش مهر «عبدالوهاب حسنوند» گفت: طرح جمع آوری معتادان متجاهر زن در پایتخت آغاز شده است و در مرحله اول ۷۰ نفر از معتادان متجاهر زن جمع آوری شدند. وی افزود: این ۷۰ نفر تحویل مراکز غربالگری بهزیستی داده شدند تا بعد از انجام آزمایشات لازم در مرکزی که برای نگهداری این زنان در نظر گرفته شده است، نگهداری شوند. به گفته او از بین زنان معتاد متجاهر جمع آوری شده هیچکدام از آنها به بیماری کرونا مبتلا نبوده اند.

کشف ۱۵۰ میلیارد پارچه قاچاق در پایتخت

معاون نظارت بر اماکن عمومی پلیس امنیت عمومی پایتخت از کشف ۶ هزار و ۴۲۰ طاقه انواع پارچه خارجی قاچاق به ارزش ۱۵۰ میلیارد ریال در مرکز پایتخت خبر داد. به گزارش مهر، «نادر مرادی» گفت: در پی دریافت خبری مبنی بر دپو مقادیری پارچه خارجی در چند انباری در مرکز پایتخت، بررسی موضوع در دستور کار مأموران معاونت نظارت بر اماکن عمومی پلیس امنیت عمومی پایتخت قرار گرفت. وی افزود: با هماهنگی های قضائی در بازرسی از این انبارها ۶ هزار و ۴۲۰ طاقه انواع پارچه خارجی قاچاق که فاقد مدارک گمرکی لازم بودند، کشف شد. وی با اشاره به اینکه با دستور قضائی کلیه کالاهای مکشوفه به سازمان جمع آوری و فروش اموال تملیکی تهران انتقال یافت گفت: ارزش ریالی کالای مکشوفه بنا به نظر کارشناسان بیش از ۱۵۰ میلیارد ریال برآورد شده است.

معاون کل وزارت بهداشت خبر داد؛

هر ۱۳ دقیقه فوت یک ایرانی بر اثر کرونا



گروه اقتصاد اجتماعی: معاون کل وزارت بهداشت با اشاره به اهمیت استفاده از ماسک و اعلام آغاز پویش "#من-ماسک-می‌زنم" گفت: رعایت فاصله فیزیکی یک متری ۸۲ درصد، استفاده از ماسک ۸۵ درصد و استفاده از پوشش محافظ چشمی ۷۸ درصد انتقال ویروس را کاهش می‌دهد. به گزارش «اسکناس» به نقل از ایسنا، «ایرج حریرچی» گفت: اکنون در اکثر کشورهای دنیا برای تامین معیشت مردم و دلایل اقتصادی، بازگشایی‌ها انجام شده است. در شرایط فعلی فعالیت اقتصادی و اجتماعی، مهم‌ترین مواردی که باعث کاهش شیوع کرونا می‌شوند، رعایت فاصله یک متری با دیگران و استفاده از پوشش محافظ چشمی و استفاده از ماسک است. حریرچی گفت: رعایت فاصله فیزیکی یک متری ۸۲ درصد، استفاده از ماسک ۸۵ درصد و استفاده از پوشش محافظ چشمی ۷۸ درصد انتقال ویروس را کاهش می‌دهد که ارقام بسیار مهم و قابل تاثیری هستند. خوشبختانه از امروز پویش استفاده همگانی از ماسک با هشتگ "من-ماسک-می‌زنم" در کشور آغاز می‌شود که انتظار ما از همگان این است که با هر دیدگاه و نظری در این کار بزرگ، همکاری و همراهی داشته باشند. در این روزها یکی از مهم‌ترین موارد مصداقی امر به معروف و یکی از مهم‌ترین مصادیق نوع دوستی و علاقه‌مندی به ایران عزیز، استفاده از ماسک توسط خودمان و توصیه استفاده از ماسک به دیگران است. وی تاکید کرد: جوانان و نوجوانان و حتی کودکان به ظاهر سالم یا دارای علائم خفیف بیماری کرونا، عامل مهم انتقال بیماری به دیگران خصوصا پدر و مادرها و افراد مسن هستند. بنابر اعلام مرکز کنترل بیماری‌های ایالات متحده به ازای هر نفر بیمار تشخیص داده شده کرونا ۱۰ نفر مبتلای دیگر در سطح جامعه وجود دارد که تشخیص داده نمی‌شوند. وی افزود: هر ۳۳ ثانیه در کشور ما یک نفر به کرونا مبتلا می‌شود و هر ۱۳ دقیقه یک نفر در کشور به دلیل کرونا فوت می‌کند، این موضوع زنگ خطری است که باید تلاش کنیم فاصله گذاری را بیشتر رعایت کنیم. حریرچی ادامه داد: با اینکه ایران از نظر تعداد خالص مبتلا و تعداد خالص ناشی از مرگ ناشی از کووید-۱۹ به ترتیب رتبه ۱۰ و ۹ جهانی را دارد و معمولا این قسمت مورد توجه قرار می‌گیرد، اما از نظر تعداد موارد ابتلا و تعداد خالص مرگ به ازای یک میلیون نفر جمعیت به ترتیب رتبه ۴۷ و سی‌ام دنیا را با ۲۵۶۱ مورد ابتلا به ازای یک میلیون نفر جمعیت و ۱۲۱ مرگ در یک میلیون جمعیت را دارد. وی افزود: خوشبختانه با اقدامات مردم و وزارت بهداشت گرچه توانستیم بیماری را کنترل کنیم، اما کافی نیست. در برخی استان‌ها با شدت بیماری مواجهیم و اقدامات استانی و شهرستانی‌مان خصوصا در شهرستان‌های قرمز باید به حداکثر ممکن انجام شود که نیازمند همکاری مردم و همراهی تک تک افراد جامعه است. عاجزانه و دوستانه خواهش می‌کنیم که برای سلامت خودتان و برای رفع مشکلات کارکنان بهداشت و درمان حداکثر رعایت پروتکل‌ها را داشته باشید.

همکاری با دولت برای رفع آسیب‌های اجتماعی پساکرونا

گروه اقتصاد اجتماعی: وزیر علوم، تحقیقات و فناوری با تشریح دستاوردهای این وزارتخانه در دوران شیوع کرونا از همکاری با دولت برای رفع آسیب‌های اجتماعی و روانی پساکرونا خبر داد. به گزارش «اسکناس» به نقل از ایلنا، «منصور غلامی» گفت: در وزارت علوم، پژوهشگاه‌ها، دانشگاه‌ها و پارک‌های علم و فناوری را داریم و در واقع وزارت علوم مجموعه‌ای از این مراکز است که همگی نقش خود را در ایام شیوع کرونا ایفا کردند. وزیر علوم، تحقیقات و فناوری بیان کرد: کرونا به شکل ناگهانی وارد کشور شد و این مجموعه‌ها در بحث کرونا با انعطاف‌پذیری بسیار خوبی به آنچه که بدوا مورد نیاز بود، مانند تامین لوزام بهداشتی ورود کردند. در حال حاضر پژوهشگاه‌ها، پارک‌ها و شرکت‌های دانش‌بنیان مستقر در پارک‌ها از مواد ضدعفونی و ماسک گرفته تا تجهیزات پزشکی را تولید می‌کنند. غلامی تاکید کرد: پژوهشگاه‌ها، شرکت‌های دانش‌بنیان و پارک‌های علم و فناوری به خصوص در روزهای اول که شیوع کرونا به شکل ناگهانی همه را غافلگیر کرد، شروع به ساخت لوازم مورد نیاز کردند.

جلعه

تدابیر کرونایی برای طرح غربالگری

معاون پیشگیری از معلولیت‌های سازمان بهزیستی کشور از تغییر زمانبندی و نحوه اجرای طرح غربالگری بینایی کودکان ۳ تا ۶ ساله خبر داد. به گزارش ایلنا، «مینورفیعی» گفت: تاریخ اجرای برنامه کشوری پیشگیری از تنبلی چشم در کودکان از ۱۵ تیرماه تا پایان مهرماه است. در سال‌های گذشته برنامه مذکور دو ماه ادامه داشت که با توجه به پروتکل‌های جدید این مدت به چهار ماه افزایش می‌یابد. وی افزود: برای به حداقل رساندن تماس‌های بین فردی، غربالگری در سال جاری صرفا با دستگاه انجام می‌شود و استفاده از چارت E در پایگاه‌های غربالگری ممنوع است. همچنین با توجه به کوتاه شدن مدت زمان غربالگری با دستگاه احتمال ابتلا کاهش می‌یابد و تعداد مراکز نیز امسال با توجه به شیوع کرونا کاهش یافته است.

تنها ۱۶۰ قنات تهران فعال است

شهردار تهران با اشاره به مصرف یک میلیارد مترمکعبی آب در تهران گفت: تهران حدود ۶۰۰ قنات داشته است که از آنها به درستی استفاده نکردیم و امروز تنها ۱۶۰ موردش فعال بوده که می توانیم از آن استفاده کنیم. به گزارش مهر، «پیروز حناچی» با بیان اینکه در تهران در سال حدود یک میلیارد متر مکعب آب مصرف می شود که حدود ۲۴۰ میلیون متر مکعب آن از ارتفاعات البرز برداشت می شود، گفت: البته این حجم آب هم به درستی مورد استفاده قرار نمی گیرد.

کمبود اعتبار برای توسعه دانشگاه ها

معاون علمی فناوری ریاست جمهوری گفت: منابع دولت برای توسعه دانشگاه کافی نیست. به گزارش ایلنا، «سورنا ستاری» گفت: بزرگترین دستاور ما در این ۷، ۸ سال اخیر ایجاد وحدت است. ما شاهد هستیم که همه خواستار پیشرفت و وحدت هستند و این از همه چیز برای ما مهم‌تر است. از این رو قانون و آیین نامه نیز اجرا می‌شود. اکوسیستمی برای دانشگاه شریف در حال شکل گیری است که الگوی همه دانشگاه‌ها خواهد شد. مدلی که دانشگاه در پیش دارد به این صورت است که نباید پولش را از دولت بگیرد و اصلا منابع دولت برای توسعه دانشگاه کافی نیست.

زیربنایی

خبر

چراغ سبز دولت و مجلس برای ساخت آپارتمان‌های ۲۵ متری!

ساخت آپارتمان‌های ۲۵ تا ۴۰ متری که اواخر سال گذشته مطرح و اخیراً شهرداری و وزارت کشور روی آن توافق کرده‌اند مورد تایید نمایندگان مجلس قرار گرفته و به اجرا نزدیک شده است. به گزارش ایسنا، اواخر آذر سال گذشته بود که معاون معماری و شهرسازی شهرداری تهران از طرح ساخت خانه‌های ۲۵ تا ۴۰ متری خبر داد و گفت که احداث این نوع واحدها نه یک انتخاب، بلکه ضرورت است. این طرح که سر و صدای زیادی به پا کرد و موافقان و مخالفانی داشت، اخیراً طبق یک تفاهم‌نامه به تایید شهرداری تهران و وزارت کشور رسیده که بر اساس آن در پایتخت واحدهای کوچک تولید خواهد شد. مطابق طرح تفصیلی حداقل متراژ واحدهای مسکونی در شهر تهران ۳۵ متر است که بر اساس پیشنهاد ساخت خانه های ۲۵ متری، این میزان باید به ۲۵ متر کاهش پیدا کند. توافق اخیر شهرداری با وزارت کشور نشان می‌دهد که کمیسیون ماده ۵ مخالفتی با این کاهش متراژ ندارد. اواخر سال گذشته نیز شهرداری اعلام کرد که برای احداث مسکن استیجاری آماده همکاری با دولت است. در این زمینه ساخت واحدهای کوچک یا کپسولی می‌تواند به طرح مسکن استیجاری اختصاص پیدا کند. یک عضو کمیسیون عمران مجلس درباره طرح احداث خانه‌های ۲۵ تا ۴۰ متری گفته که در شرایط کنونی با توجه به بازار مسکن و مشکل کمبود عرضه در این حوزه، تولید مسکن از هر طریقی مثبت است، زیرا این مسئله، عرضه و تقاضا در بازار مسکن را به تعادل می رساند و در نهایت موجب کاهش قیمت مسکن می شود. صدیف بدری افزود: تولید مسکن ۲۵ تا ۴۰ متری می تواند در بهبود وضعیت بازار مسکن اثر گذار باشد، البته برخی کارشناسان اعلام می کنند که اجرای آن تبعاتی را برای جامعه از جمله تجردگرایی به همراه دارد، اما خوشبختانه تمام این موارد در طرح مذکور دیده شده است. بدری گفت: بر اساس برنامه ریزی صورت گرفته قرار است که واحدهای کوچک به زوج های جوان داده شود، همچنین این خانه‌ها به افراد مجرد عرضه نخواهد شد. این نماینده مردم در مجلس یازدهم ادامه داد: بسیاری از جوانان برای آغاز زندگی مشترک و ازدواج به دلیل پایین بودن قدرت مالی به مساکن کوچک نیازمند هستند و پس از گذشت چندین سال از زندگی متراژ مسکن خود را افزایش می دهند؛ بنابراین این مساکن می تواند نقطه آغازین برای زندگی افراد باشد.

مرکز پژوهش‌های مجلس در گزارش جدید خود هشدار داد؛

وضعیت مسکن در آستانه بحرانی شدن



گروه زیربنایی: مرکز پژوهش‌های مجلس با تاکید بر اینکه مداخله دولت در اجاره داری در شرایط کرونا امری اجتناب ناپذیر است، اعلام کرد: داشتن یک نظام اجاره‌داری منسجم از پیش تعریف شده بیش از هر چیز در شرایط بحران برای ساماندهی وضعیت مستأجران و نظارت بر اجرای قوانین مورد نیاز است. مرکز پژوهش‌های مجلس شورای اسلامی با انتشار گزارشی با عنوان «درباره مقابله با شیوع ویروس کرونا (۴۸) اثرات شیوع ویروس کرونا بر سیاست های حمایتی از مستأجران» اعلام کرد: داشتن یک نظام اجاره‌داری منسجم از پیش تعریف شده بیش از هر چیز در شرایط بحران برای ساماندهی وضعیت مستأجران و نظارت بر اجرای قوانین مورد نیاز است. در بخش «چکیده» گزارش بازوی کارشناسی مجلس آمده است: «هم‌زمان با شیوع ویروس کرونا کووید-۱۹ تقریباً در همه کشورهای جهان وضعیت اضطراری ایجاد و فعالیت های مختلف اقتصادی، اجتماعی، فرهنگی، آموزشی و غیره به تعطیلی کشیده شد. با تعطیلی اغلب مشاغل و کسب و کارها وضعیت اقتصادی خانوارها به شدت تحت تأثیر قرار گرفت و در این بین بسیاری از خانوارهای مستأجر، خود را در پرداخت اجاره بهای خانه ناتوان دیدند.

■ **کشورهای مختلف برای مدیریت بازار اجاره در دوران کرونا چه اقداماتی انجام داده اند؟**

دولت ها نیز برای مقابله و کاهش آثار منفی ناشی از شیوع ویروس کووید-۱۹ اقدام های مختلفی را با توجه به شرایط ویژه بحران در پیش گرفتند که در این میان اقدام برخی دولت ها برای سامان دهی وضعیت قراردادهای اجاره بسیار قابل توجه است. این دولت ها قوانین موقتی را وضع کرده و با الزام اجرای آن تا زمان تداوم شرایط اضطراری یا بیشتر برای حمایت از خانوارهای آسیب دیده همت گمارده اند. اقدامات اتخاذ شده کشورها اغلب طرح ها و برنامه های بسیار مشابهی هستند. این برنامه ها بیشتر مبتنی بر ممانعت از اخراج مستأجر به دلیل عدم پرداخت به موقع اجاره بها و در نظر گرفتن فرصتی برای مستأجران جهت تسویه پرداخت های معوقه به موجران است. در اغلب کشورها تمدید قرارداد اجاره به صورت اجباری حداقل تا پایان شرایط اضطراری به منظور حفظ افراد در منازل خود و کاهش نقل وانتقالات در نظر گرفته شده است. همچنین برخی دولت ها برای جبران بخشی از خسارت های مالی و اقتصادی خانوارها بسته های حمایت مالی برای مستأجران و مالکان به صورت بلاعوض یا وام در نظر گرفته اند. مهم ترین نکته در اقدامات اخیر دولت ها دسترسی ایشان به زیرساختی به نام نظام اجاره داری مسکن است که اتخاذ سیاست ها و نظارت بر اجرای قوانین را برای دولت ها و پذیرش آنها را برای مردم تسهیل کرده است؛ موضوعی که متأسفانه با گذشت حدود یک دهه از تصویب «قانون سامان دهی و حمایت از تولید و عرضه مسکن» و تأکیدات ذیل ماده (۲) این قانون تا به امروز گام مؤثری در حوزه سامان دهی اجاره داری در کشور برداشته نشده است.

■ **مداخله دولت در اجاره داری در شرایط کرونا امری اجتناب ناپذیر است**

این گزارش پاسخی دوگانه به مداخله حمایتی یا عدم مداخله دولت در حمایت از اجاره‌داری است که نشان میدهد حتی با وجود دشواری‌های اجرایی، ضعف ابزارهای مداخله، تعلل دولت‌ها در ساماندهی بازار اجاره و برخی تلاش های ناموفق مشابه، در شرایط اضطراری و مواجهه با شیوع و همه‌گیری بیماری کرونا و آثار مستقیم معیشتی آن، مداخله دولت در اجاره‌داری امری اجتناب ناپذیر است».

■ **از تمدید قراردادهای جاری تا ممنوعیت اخراج مستاجران**

در بخش «جمع بندی» گزارش این مرکز پژوهشی آمده است: «در این گزارش با بررسی اقدامات صورت گرفته توسط کشورهای مختلف در جهت حمایت از خانوارهای مستأجر مشاهده شد که این اقدامات بسیار سریع اتخاذ شده و اغلب شامل تمدید قراردادهای جاری، ممنوعیت اخراج مستأجران و ایجاد یک مهلت قانونی برای ایشان برای پرداخت و تسویه‌های اجاره‌های معوقه به مدت ۳ تا ۶ ماه یا تا زمان اعلام رسمی پایان شرایط اضطراری در کشورهاست. در برخی کشورها در کنار قوانین حمایتی، کمک‌های مالی به‌صورت بلاعوض یا وام و تسهیلات هم برای مستأجران و اقشار آسیب‌دیده و هم برای مالکان در نظر گرفته شده است. این اقدامات در قالب قوانین و دستورالعمل‌های موقت وضع و به‌منظور تسهیل عبور از بحران و کاهش آسیب‌های وارده به مردم به‌خصوص اقشار نیازمند اتخاذ شده‌اند. نکته بسیار حائز اهمیت و مورد توجه در این مقوله این است که بیشتر کشورهایی که به این سیاست‌های حمایتی مبادرت ورزیده‌اند دارای قوانین کنترل اجاره و سابقه طولانی در نظام اجاره‌داری برای املاک مسکونی هستند و در شرایط اضطراری موجود اقدام به اصلاح موقت قوانین جاری حاکم در کشورشان کرده‌اند. با این توضیح به نظر می‌رسد داشتن یک نظام اجاره‌داری منسجم از پیش تعریف شده بیش از هر چیز در شرایط بحران برای ساماندهی وضعیت مستأجران و نظارت بر اجرای قوانین مورد نیاز است. فعالیت‌هایی که دولت‌ها در بخش قانونگذاری برای مسکن استیجاری انجام می‌دهند، باید در جهت ایجاد سیستمی باشد که از مسکن استیجاری امن، سکونت‌پذیر و استطاعت‌پذیر حمایت کند.

■ **وضعیت مسکن در حال تبدیل شدن به یک بحران به‌خصوص در کلانشهرهاست**

وجود زیرساخت قابل اتکای اجاره‌داری، امکان بیشتری برای دولت‌ها به منظور اتخاذ و اجرای اقدامات سریع و موقت تسهیل‌بخشی برمبنای قوانین جاری ایجاد کرده و از طرف دیگر پذیرش آن از سوی جامعه را آسان‌تر می‌کند. کمبود چنین نظام توانمندی در حوزه اجاره‌داری در کشور ما چه براساس وضعیت موجود مسکن که در سال‌های اخیر در حال تبدیل شدن به یک بحران به‌خصوص در کلانشهرهاست و چه در شرایط اضطراری از جمله شیوع بیماری‌های پاندمیک مانند ویروس کرونا که به مداخله کارآمد و به‌موقع دولت نیاز است بیش از هر زمان احساس می‌شود و این در حالی است که با وجود تأکیدات و تکالیف قانونی متعدد برای ایجاد قوانین و نظام اجاره‌داری مسکن در کشور که می‌تواند به عنوان یک ابزار نظارتی و کنترلی قوی برای بازار مسکن استیجاری عمل کند کماکان این خلا در کشور وجود دارد».

اخبار

تفاوت ۳۳,۷ میلیون تومانی متوسط قیمت مسکن در منطقه ۱ و منطقه ۱۸

براساس گزارش دفتر اقتصاد مسکن وزارت راه درباره معاملات خردادماه شهر تهران، بالاترین قیمت های معامله شده هر متر مربع واحد آپارتمانی در منطقه یک با ۴۲ میلیون و ۴۹۹ هزار تومان و پایین ترین قیمت ها هم در منطقه ۱۸ با ۸ میلیون و ۸۰۸ هزار تومان بوده است. براساس اطلاعات منتشر شده از سوی دفتر اقتصاد مسکن، در سه ماهه نخست امسال ۲۳ هزار و ۹۱۵ فقره معامله ثبت شد که این رقم در مقایسه با سال گذشته که تعداد ۲۱ هزار و ۹۳۷ فقره بوده است ۹ درصد رشد یافته است. همچنین متوسط قیمت یک متر مربع واحد مسکونی آپارتمانی در سه ماهه نخست امسال ۱۷ میلیون و ۲۰۸ هزار تومان ثبت شده که در مقایسه با مدت مشابه سال گذشته که متوسط قیمت خرید و فروش رفته هر واحد مسکونی آپارتمانی ۱۲ میلیون و ۵۱۶ هزار تومان بوده است ۳۷.۵ درصد افزایش را نشان می دهد. همچنین در سه ماهه نخست امسال تعداد ۷ هزار و ۵۰۱ پروانه ساختمانی صادر شده که در مقایسه با مدت مشابه سال گذشته که این رقم ۹ هزار و ۴۳۸ پروانه ساختمانی بوده ۲۰.۵ درصد کاهش را نشان می دهد. این گزارش می‌افزاید، تعداد معاملات در خرداد امسال ۲۲ هزار و ۴۶ فقره بوده است که در مقایسه با ماه گذشته ۴.۵ درصد کاهش و در مقایسه با خرداد ۹۸، ۸۰.۳ درصد افزایش یافته است. همچنین، متوسط قیمت هر متر مربع واحد مسکونی آپارتمانی در خرداد امسال ۱۷ میلیون و ۲۰۸ هزار تومان ثبت شده که در مقایسه با ماه گذشته ۱۲.۱ درصد افزایش و در مقایسه با مدت مشابه سال قبل، ۴۲.۱ درصد افزایش را نشان می دهد.

۲۴ درصد خانوارهای شهری اجاره‌نشین هستند

داده‌های مرکز آمار حاکی از آن است که ۲۴ درصد خانوارهای شهری و ۴.۵ درصد خانوارهای روستایی در سال ۹۸ اجاره‌نشین بوده‌اند. بررسی داده‌های گزارش مرکز آمار از متوسط هزینه سالانه خانوار در سال ۹۸ حاکی از آن است که در بین هزینه‌های غیرخوراکی یک خانوار شهری بیشترین سهم با ۴۸.۰ درصد مربوط به هزینه مسکن، سوخت و روشنایی بوده و همچنین در بین هزینه‌های غیرخوراکی یک خانوار روستایی، بیشترین سهم با ۳۰.۰ درصد مربوط به مسکن، سوخت و روشنایی بوده است.

اخبار

محدودیت خدمت‌رسانی گمرکی به صادرکنندگان بدعهد

سخنگوی گمرک گفت: گمرک در کنار سایر دستگاه‌ها، با محدود کردن خدماتش به کسانی که ارزهای صادراتی را بازگشت نداده‌اند، سایر سیستم ها را یاری می‌دهد. به گزارش گمرک، «روح الله لطیفی» گفت: سازمان گمرک، با تکیه بر اعلام و آمار بانک مرکزی محدودیت‌های گمرکی را اعمال می کند. وی ادامه داد: بسیاری از موضوعات مالی به حوزه کار گمرک مربوط نمی‌شوند. سخنگوی گمرک افزود: از آنجایی که بازگشت ارز به کشور در این شرایط خاص اهمیت دارد، گمرک در کنار سایر دستگاه‌ها، با محدود کردن خدماتش به کسانی که ارزهای صادراتی را بازگشت نداده‌اند، سایر سیستم‌ها را یاری می‌دهد. لطیفی اظهار داشت: اعمال محدودیت در خدمات گمرک یکی از اهرم‌های فشاری است که می‌تواند به بازگشت ارزهای صادراتی به داخل کشور کمک کند.

جمع آوری مقوای غیراستاندارد

مدیرکل استاندارد استان تهران در حاشیه بازدید از یک واحد تولیدی جعبه‌های مقوایی، با تاکید بر اجباری بودن استاندارد جعبه‌های مقوایی شیرینی و پیتزا، گفت: در سال گذشته بازرسان استاندارد ۵ هزار کیلوگرم جعبهٔ غیراستاندارد توقیف کردند به گزارش ایسنا، «محمودرضا طاهری» با تاکید بر اینکه مخالص فروشی باید در قنادی‌ها رعایت شود، از مراجع ذیربط نظیر سازمان تعزیرات حکومتی خواست: برای احقاق حقوق مصرف کننده، در پیاده‌سازی خالص‌فروشی سختگیرانه عمل کنند. وی در ادامهٔ بازدیدهای خود از واحدهای تولیدی و خدماتی استان که با هدف بررسی چالش‌های تولید ورفع موانع آن صورت می گیرد، دهمین بازدید خود را از واحد تولید تپه‌سیف، تولیدکننده جعبه شیرینی استاندارد انجام داد.

خرید حمایتی محصولات پرورش ماهی

رئیس سازمان شیلات ایران گفت: با تصویب در ستاد تنظیم بازار و دستور ویژه وزیر جهاد کشاورزی خرید حمایتی محصولات پرورش ماهی در دریا آغاز می‌شود. به گزارش ایسنا، «نبی اله خون میرزایی» گفت: با تصویب در ستاد تنظیم بازار و دستور ویژه وزیر جهاد کشاورزی خرید حمایتی محصولات پرورش ماهی در دریا آغاز می‌شود. امیدواریم با آغاز این خرید حمایتی از محصول انباشته شده در مزارع پرورش ماهی در دریا کاسته شود و تولیدکنندگان از این بابت متضرر نشوند. وی افزود: با شیوع بیماری کووید ۱۹ از دست رفتن بازار مصرف آبزیان در هتل‌ها، رستوران‌ها و مراکز گردشگری و همچنین مختل شدن صادرات، در حال حاضر بیش از ۱۵۰۰ تن محصول پرورش ماهی در دریا بصورت انباشته شده و روی دست تولیدکنندگان مانده است که با این خرید حمایتی تلاش می کنیم این مشکل را برطرف کنیم.
رئیس سازمان شیلات ایران تاکید کرد: آنالیز قیمت خرید حمایتی متناسب با سایز و شرایط محصول تنظیم شده و تیم‌های کارشناسی سازمان شیلات ایران، معاونت توسعه صنایع و شرکت پشتیبانی امور دام در چارچوب توافقی که با تولید کنندگان می کنند قیمت را اعلام می کند.

پیشنهاد افزایش ۴۰ درصدی قیمت سیمان

دبیر انجمن سیمان از ارائه پیشنهاد تولیدکنندگان به وزارت صنعت برای افزایش ۴۰ درصدی قیمت سیمان خبر داد و گفت: قیمت جدید سیمان طی روزهای آینده تعیین خواهد شد. به گزارش فارس، «عبدالرضا شیخان» با بیان اینکه پیشنهاد رشد ۴۰ درصدی قیمت سیمان از سوی تولیدکنندگان به وزارت صنعت ارائه شده است، گفت: با توجه به رشد چشمگیر هزینه های تولید باعث شد تا تولیدکنندگان درخواست تعدیل قیمت محصولاتشان را ارائه دهند. وی تصریح کرد: اکثر کارخانه های سیمان در مناطق محروم واقع شده اند و حفظ اشتغال آنها دارای اهمیت زیادی است، به همین دلیل تعدیل قیمت سیمان برای ادامه تولید و اشتغال زایی در این مناطق مهم است.

تملک ۲ هزار و ۴۰۰ واحد تولیدی توسط بانک‌ها

دبیر ستاد تسهیل و رفع موانع تولید گفت: حدود ۲ هزار و ۴۰۰ واحد تولیدی توسط بانک‌های عامل تملک و تعطیل شدند. به گزارش فارس، «میثم زالی» افزود: یکی از بانک‌های دولتی به تنهایی ۴۸۶ واحد تولیدی را تملک کرده است. وی اضافه کرد: به موجب مواد ۱۶ و ۱۷ قانون رفع موانع تولید که در سال ۱۳۹۴ ابلاغ شد، همه بانک‌ها و مؤسسات اعتباری موظف هستند سالانه ۳۳ درصد از اموال منقول و غیرمنقول خود را واگذار و همه عواید ناشی از این واگذاری را به حساب خزانه داری کل کشور واریز کنند که به عنوان افزایش سرمایه آن‌ها لحاظ شود.

خبر ویژه



بازار لوازم خانگی رکورددار تخلفات شد

سرپرست نظارت و بازرسی سازمان صنعت استان تهران از تشکیل بیش از ۱۵ هزار و ۹۰۰ پرونده به ارزش بیش از ۳۴۵ میلیارد و ۶۸۳ میلیون تومان در سه ماهه ابتدایی سال جدید خبر داد و گفت: بیشترین تخلفات مربوط به بازار لوازم خانگی و انبارهای این کالا بوده است. «سعید محمدی پور» در گفت‌وگو با تسنیم، گفت: طی ۳ ماهه اول سال جاری بیش از ۱۶۷ هزار بازرسی از واحدهای صنفی استان تهران انجام گرفت که بیش از ۱۵ هزار و ۹۰۰ پرونده به ارزش بیش از ۳۴۵ میلیارد و ۶۸۳ میلیون تومان تشکیل شده است. وی گفت: در بازرسی‌های بخش مبارزه با قاچاق کالا نیز ۱۴ هزار بازرسی انجام و ۱۰۰ پرونده به ارزش ۱۰ میلیارد و نهصد و پنجاه و نه میلیون تومان تشکیل شده است، طی ۳ ماهه نخست سالجاری ۱۰ هزار و ۱۶۲ مورد شکایت که ۳۸۶۲ مورد آن حضوری و ۶۳۰۰ مورد نیز به صورت تلفنی به ثبت رسیده است.

«اسکناس» گزارش می دهد؛

تاثیر مستقیم قیمت خودرو از نوسانات ارزی



گروه تجارت: وزارت صمت به عنوان متولی تولید خودرو و تنظیم بازار در ماه های اخیر توانسته با اجرای طرح قرعه کشی خودرو و بالا بردن میزان تولید تا حدودی بازار خودرو را کنترل کند، اما این کنترل بازار هنوز در آرامش کامل فرو نرفته است و هرازگاهی از افزایش قیمت به شکل پلکانی خبرهایی از بازار به گوش می رسد. به گزارش «اسکناس»، در اطلاعیه هایی که شورای رقابت و سازمان حمایت از مصرف کننده و تولید کننده اعلام کردند، قیمت خورو درب کارخانه تا بازار آزاد باید ۱۰ درصد گران تر باشد، که گویا این میزان محقق نشد و زور بازار به مسئولان رسید و فاصله قیمت بین کارخانه تا بازار آزاد بیش از ده درصد است؛ اما برخی معتقدند یک از دلایل بالا رفتن قیمت خودرو مربوط به افزایش قیمت ارز است، «امیرحسن کاکایی» عضو هیات علمی گروه مهندسی خودرو دانشگاه علم و صنعت- نیز با بیان اینکه نگرانی های تورمی خریداران خودرو و افزایش قیمت ارز دو عامل مهمی است که باعث شده قیمت خودرو در بازار آزاد با رشد روبرو شود، گفت: قیمت ارز بر نرخ تمامی کالاهای سرمایه‌ای اثر گذاشته است. هر کالایی که زمانی در زمره کالاهای مصرفی بود اکنون به لیست کالاهای سرمایه ای خریداران اضافه شده است. وی افزود: خودرو از سایر بخش‌های اقتصادی جدا نیست؛ لذا طبیعی است که قیمت ارز در نوسان قیمت خودرو بسیار اثر گذار است و شاید بتوان گفت علت اصلی افزایش قیمت خودرو در مقطع فعلی، قیمت ارز است. این کارشناس صنعت خودرو تصریح کرد: قیمت تمام شده کالاهای سرمایه‌ای در حال افزایش است؛ لذا باید در سیاست‌های پولی و مالی به نحوی حرکت کرد که قیمت ارز به ثبات برسد. عضو هیات علمی گروه مهندسی خودرو دانشگاه علم و صنعت با بیان اینکه نگرانی تورمی مردم باعث شده قیمت خودرو در بازار سیر صعودی به خود بگیرد، اظهار کرد: از آنجایی که قیمت تمام کالاها رو به افزایش است مردم برای حفظ ارزش نقدینگی خود سراغ بازار پرسود خودرو می‌روند. بنابراین تا زمانی که فاصله قیمت کارخانه و بازار زیاد باشد این بازار برای خریداران و واسطه ها جذاب است. کاکایی یادآور شد: در دوسال گذشته اگر روند قیمت کالاها را در بازار بررسی کنیم مشاهده می شود که قیمت متوسط در هر مقطع متناسب با قیمت موثر دلار یا یورو بوده است و به طور قطع این رویه ادامه خواهد داشت. کاکایی با اشاره اینکه در برخی مقاطع زمانی هیجانات وارد بازار خودرو شده است، خاطرنشان کرد: حذف قیمت از سایت های اینترنتی، فروش فوق‌العاده خودرو و لحاظ کردن بندهایی که محدودیت برای خرید خودرو از شرکت های خودروسازی ایجاد می کرد، باعث شد تا بازار با رکود روبرو شود و این اتفاق ها سبب شد که فروشنده ای در بازار خودرو نباشد. وی افزود: با اتفاقاتی که ذکر شد، قیمت خودرو پایین نیامد و هم اکنون هم تنش موجود ظاهری است؛ اگر آن گونه که مقام های ارشد پولی و مالی عنوان کردند قیمت دلار کاهش پیدا کند، قیمت خودرو هم در بازار تا حدودی افت خواهد کرد. اگر هفته آینده قیمت دلار پایین نیاید، صعود قیمت ها در تمام بازارهای سرمایه از جمله خودرو ادامه خواهد یافت، البته همین وضعیت در مورد مسکن و بورس هم مشاهده خواهد شد.

■ **افزایش کاذب تقاضا در بازار خودرو**

اما در این میان «آلبرت بغزیان» عضو شورای رقابت نیز در رابطه با چرایی افزایش قیمت خودرو در بازار و اینکه با چه راهکار و سیاست‌های می توان بازار خودرو را آرام کرد، تصریح کرد: وقتی یک بازار با افزایش کاذب در تقاضا مواجه می شود با فروش محدود خودرو نمی‌توان آن را تنظیم کرد، بدین جهت باید راهکارها و سیاست‌هایی را در پیش گرفت که تقاضای کاذب از بازار خودرو حذف شود. وی افزود: در حال حاضر مشکل اصلی بازار خودرو استفاده از فاصله قیمتی کارخانه تا بازار است؛ وقتی فاصله قیمتی زیادی وجود داشته باشد تقاضا برای سرمایه گذاری در این کالای مصرفی که اکنون سرمایه ای شده است، افزایش پیدا می کند. عضو هیأت علمی دانشگاه تهران با بیان اینکه شرایط موجود باعث شده تقاضای واقعی در بازار مشخص و پیدا نباشد، خاطرنشان کرد: این روزها افرادی به دنبال خرید خودرو هستند که وضعیت ایجاد شده را یک فرصت برای کسب سود می دانند. وی با بیان اینکه طرح های مختلف فروش با وجود افزایش کاذب تقاضا نمی تواند در بلند مدت اثرگذاری داشته باشد، گفت: از این رو توصیه می‌شود که سه راهکار را در بازار دنبال کنند. این راهکارها افزایش نظارت بر بازار آزاد خودرو، فروش سختگیرانه خودرو و افزایش تولید خودرو می تواند باشد. این عضو شورای رقابت اظهار کرد: طرح های فروش خودرو توانست تا حدودی دست دلالان را از بازار خودرو کوتاه کند. زمان ثبت نام در این طرح ها شاهد ثبات و یا حتی کاهش قیمت خودرو بودیم؛ ولی همه بر این امر باور هستند که چنین سیاستی طولانی مدت جواب مناسب را نمی‌دهد. به اعتقاد بغزیان، در مقطع فعلی که قیمت خودرو با توجه به قیمت ارز در حال افزایش است، تمام مجموعه‌های سیاست‌گذار خودرو بایستی کنار هم قرار گیرند تا بتوان ضمن حل مشکلات صنعت خودرو به افزایش تولید دست یافت. البته همکاری بیشتر قطعه‌سازان با خودروسازان هم یک ضرورت است.

■ **تحریم عامل گرانی خودرو**

اما در این بین «حسن کریمی سنجری» کارشناس صنعت خودرو معتقد است: در حال حاضر بالغ بر ۳۵ درصد، مازاد تقاضای خودرو نسبت به عرضه در ایران وجود دارد. در واقع برای هر سه متقاضی خودرو صفر کیلومتر در کشور تنها دو خودرو وجود دارد؛ این در حالی است که تقاضاهای پاسخ داده نشده سال گذشته نیز به سال جاری اضافه شده و بر التهاب بازار افزوده است. ممنوعیت واردات خودرو در کنار رونق بازار شب عید خودرو نیز مزید علت بر دیگر مواردی است که زمینه‌ساز افزایش قیمت‌ها می‌شود. وی افزود: تورم عمومی نیز مرز ۴۵ درصد را در نوردیده که طبیعتا این موضوع هم بر قیمت خودرو تاثیرگذار خواهد بود. ضمن اینکه نرخ ارز نیز همچنان بر مدار صعودی است. همه این ها باعث می‌شود هزینه تمام شده خودرو افزایشی باشد. به عبارتی دیگر منطق می گوید در چنین بازاری، قیمت خودرو نمی‌تواند یک روند با ثبات و کاهشی داشته باشد. کریمی سنجری با بیان اینکه از سوی دیگر تحریم صنعت خودرو سبب بسته شدن مرزهای متعارف تعامل با دنیا به ویژه در حوزه تامین قطعات شده است، تاکید کرد: دور زدن این مرزها و عبور از مسیرهای غیر متعارف، هزینه تولید را افزایش می‌دهد. علاوه بر این باید به همه این مشکلات فشار تحریم‌های داخلی را هم اضافه کرد. از قوانین مدام در حال تغییر و متعارض گمرکی گرفته تا تصمیمات خلق‌الساعه دستگاه‌های دولتی در حوزه واردات و تجارت بین‌المللی که شرکت‌های خودروساز را با مکرر با چالش‌های جدید قانونی مواجه می کنند. این کارشناس صنعت خودرو خاطرنشان کرد: نکته جالب ماجرا آنجاست که وقتی صحبت از تحریم صنعت خودرو می‌شود، برخی سوال می کنند که تا کی قرار است خودروسازان، خودشان را پشت تحریم مخفی کنند؟! باید در پاسخ آن‌ها گفت "طبیعتا تا زمانی که تحریم ادامه دارد." البته به دلیل آنکه صنعت خودرو در شرایط غیرتحریمی هم کارنامه چندان خوبی نداشته است، این موضوع جدی گرفته نمی‌شود، اما مردم باید بدانند تحریم‌ها سبب شده هزینه تامین بسیاری از قطعات و مجموعه‌های خودرو افزایش یابد و این در قیمت تمام شده خودرو تاثیر مستقیم دارد. وی افزود: برخی نهادهای قانونی بدون آنکه خود متوجه باشند و به دلیل اینکه هر کدام به نهادی دیگر باید پاسخگو باشند که از قضا شاید منافع آن نهاد لزوما با منافع صنعت و تولید در کشور یکی نباشد، در مسیر تولید کشور سنگ‌اندازی می کنند؛ در حالی که باتوجه به اینکه سال رونق تولید را پشت سر می گذاریم و به ماه‌های پایانی آن رسیده‌ایم، بایستی همه دستگاه‌های قانونگذار در حوزه تولید یک سو و یک جهت موانع پیش پای تولید کننده را برمی‌داشتند اما اتفاقات از ابتدای سال چنین روندی را نشان نمی‌دهد.

بررسی‌ها نشان می‌دهد؛

آشفته بازار عرضه لاستیک

گروه تجارت: صف‌های طولانی خرید تایر دولتی در ماه‌های اخیر برای مردم آزار دهنده شده است و بسیاری از متقاضیان از دریافت تایر با نرخ مصوب ناامید شده و برای تأمین نیاز خود به بازار سیاه تایر رجوع کرده‌اند. به گزارش «اسکناس»، صف‌های طولانی خرید تایر دولتی در ماه‌های اخیر برای مردم آزار دهنده شده است و به همین دلیل بسیاری از متقاضیان از دریافت تایر با نرخ مصوب ناامید شده و برای تأمین نیاز خود به بازار سیاه تایر رجوع کرده‌اند. به گفته بعضی از فعالان بازار تایر، یکی از دلایل بدتر شدن وضعیت عرضه این کالا با نرخ دولتی مربوط به بسته شدن سایت‌های فروش اینترنتی تولیدکنندگان می‌شود. البته این سایت‌ها نیز با شرایط بسیار عجیب مانند فروش به هنگام اذان ظهر و یا با موجودی بسیار کم اقدام به فروش لاستیک می کردند و در نتیجه اکثر متقاضیان امکان دریافت تایر از این روش را نداشتند. اما با این وجود به گفته مصطفی تنها، سخنگوی انجمن صنفی صنعت تایر ایران، سازمان حمایت از مصرف کنندگان و تولیدکنندگان با فروش اینترنتی تایر مخالفت کرده است. وی با بیان اینکه مسئولیت گرانفروشی تایر بر عهده نهادهای نظارتی است گفت: بسیاری از ارگان‌های دولتی- نظارتی مانند سازمان حمایت و تعزیرات بودجه فراوانی دریافت می کنند و می‌بایست بر بازار نظارت کرده و با متخلفان برخورد کنند. این در حالی است که بر اساس اظهارات رسول جمشیدی، مجری طرح توزیع سیستمی تایر سنگین بر اساس مصوبه کارگروه تنظیم بازار مبنی بر الزام تولیدکنندگان به ثبت اطلاعات در سامانه جامع تجارت، تولیدکنندگان به انحای مختلف از این کار امتناع و در برابر شفاف‌سازی زنجیره تأمین مقاومت می کنند که این امر در نهایت موجب زیان مصرف کنندگان و تداوم یافتن وضعیت نابسامان بازار تایر سایز سبک خواهد شد. در همین ارتباط به سراغ سیدمحمد حسین مولاخواه مدیرکل نظارت بر کالاهای غیرفلزی سازمان حمایت از مصرف کنندگان و تولیدکنندگان رفته و برای روشن شدن ابعاد گوناگون مسئله گرانی و کمبود تایر و همچنین صحت اظهارت سخنگوی انجمن صنفی صنعت تایر با وی به گفت‌وگو نشستیم.

■ **سازمان حمایت در جهت کنترل قیمت‌ها با مختلفان برخورد می‌کند**

وی در گفتگو با خبرنگار مهر با بیان اینکه این سازمان در جریان وضعیت فعلی بازار تایر و قیمت‌های نجومی آن قرار دارد، گفت: سازمان حمایت از مصرف کنندگان و تولیدکنندگان با عرضه اینترنتی و مستقیم کالاها به مصرف کننده به شرط رعایت ضوابط قانونی مشکلی ندارد؛ اما در صورت عدم رعایت این ضوابط اعم از قیمت نهایی ارائه شده به مصرف کننده، فروش کالا به واسطه‌ها و همچنین رعایت قیمت مصوب، سازمان حتماً با تخلفات صورت گرفته مقابله کرده و از فروش غیراصولی تایر به شیوه آنلاین جلوگیری خواهد کرد. این مقام مسئول با بیان اینکه سازمان حمایت در بخش تایرهای سنگین تولیدی و وارداتی به صورت کامل بر بازار اشراف دارد گفت: به دلیل شفافیت موجود در زنجیره توزیع تایر سنگین ما از چگونگی تولید و ارز استفاده شده برای واردات تایر اطلاع داشته و از موجودی انبارها و خرده فروشی‌ها با خبر هستیم و به همین دلیل در حوزه ناوگان حمل و نقل سنگین امکان هیچ گونه تخلفی وجود ندارد.

■ **سوءاستفاده از فروش اینترنتی تایر دولتی به دلیل عدم رعایت ضوابط**

مدیرکل نظارت بر کالاهای غیرفلزی سازمان حمایت، با اشاره به بعضی از تخلفات صورت گرفته در فرآیند فروش اینترنتی تایر توسط تولیدکنندگان گفت: به عنوان مثال در یکی از شهرستان‌ها، افراد سودجو توانسته‌اند با جمع‌آوری کارت‌های ملی مردم، تعداد بسیار زیادی تایر با نرخ دولتی خریداری کرده و آن‌ها را با نرخ آزاد در بازار عرضه کنند؛ به همین دلیل تاکید سازمان حمایت بر رعایت تمامی استانداردهای تعیین شده برای فروش کالاهای اساسی به نرخ دولتی از جمله تایر سبک است. مولاخواه با تاکید بر این که شرکت‌های تولیدی اجازه عرضه تمام محصولات خود در سایت‌های اینترنتی را ندارند، افزود: این شرکت‌ها می‌بایست درصد مشخصی از تولیدات خود را با هماهنگی دفتر برنامه‌ریزی تأمین، تنظیم و توزیع سازمان حمایت از مصرف کنندگان و تولیدکنندگان، به صورت فروش اینترنتی انجام دهند.

مازاد دام، تولید گوشت در سال آینده را با مشکل روبرو می کند

گروه کشاورزی: رییس شورای تامین دام کشور گفت: از نیمه دوم سال ۹۸ تاکنون دامپروران و دامداران به دلیل روبرو شدن با مازاد تولید دام سبک و سنگین دچار زیان شده‌اند که ادامه این روند تولید گوشت قرمز سال آینده را با معضل روبرو می کند. به گزارش «اسکناس» به نقل از ایرنا، «منصور پوریان» افزود: اکنون تولیدکنندگان با مازاد تولید دام سبک و سنگین، کمبود علوفه دامی، هزینه های بالای نگهداری دام، بالا رفتن وزن و سن دام و کاهش کیفیت گوشت روبرو هستند که به ناچار دست به حراج دام های خود زده اند. وی اظهار داشت: به طوری که طی ماه های اخیر دامداران و دامپروران دام های خود را با چک های بین چهار تا ۶ ماه به کشتارگاه ها می فروشند که ضرر هنگفتی را برای تولید به همراه دارد، زیرا ممکن است دامدار برای دوره بعدی تولید انگیزه ای نداشته باشد. رییس شورای تامین دام کشور تصریح کرد: طبق آمارها جمعیت متعادل دام سبک کشور باید ۶۰ میلیون راس باشد که در سال های ۹۷ و ۹۸ پرواربندی ها ۴ میلیون راس مازاد داشت اما امروز ۱۲ میلیون راس دام سبک مازاد داریم یعنی جمعیت دامی بالای ۶۷ میلیون راس است.

اخبار

همه زمینه ها برای جهش تولید فراهم است

مدیرعامل شرکت شهرک‌های صنعتی تهران گفت: باید در کنار توجه به مسائل سخت‌افزاری در حوزه صنعت به مسائل نرم‌آفزاری توجه شود تا تولیدار تقا پیدا کند. به گزارش خبرنگار ایلنا، «مهندس صابر پرنیان» گفت: استارت‌آپ هر چند یک رویداد حول تکنولوژی است اما رشد و توسعه همه بخش‌ها را در بر می گیرد و باید به آن توجه کرد. پرنیان با اشاره به نقدینگی و مشکلاتی که افزایش نقدینگی برای کشور ایجاد کرده گفت: تا زمانی که در کشور روح ناآرام و شیطانی نقدینگی وجود دارد و نتوانسته‌ایم آن را کنترل کنیم وضعیت به همین گونه است. ما باید نقدینگی را به سمت تولید ببریم تا هر روز شاهد تلاطم در اقتصاد نباشیم و یک روز نگران بازار مسکن و یک روز نگران بازار طلا نشویم و هر روز مضطرب نباشیم. او با اشاره به نامگذاری امسال به نام جهش تولید گفت: همه زمینه‌ها برای جهش تولید فراهم است و هر چند تحریم امروز اقتصاد و معیشت ما را در بر گرفته و واحدهای تولیدی برای توسعه دچار مشکل هستند اما اگر بتوانیم عنصر خوانش را صرف کنیم و موانعی هچون بروکراسی اداری را حل کنیم می‌توانیم به رشد خوبی برسیم. وی گفت: سرمایه گذاری و رونق تولید فقط کارخانه درست کردن نیست و ساختن کارخانه‌ها به تنهایی نشانه توسعه و رشد صنعت نیست.

برای تولید کالای باصرفه باید مصرف انرژی را کم کنیم

معاون صنایع کوچک سازمان صنایع کوچک و شهرک‌های صنعتی ایران گفت: بعد از آنکه در دهه ۷۰ بحران نفتی در جهان رخ داد دنیا به سمت کاهش مصف انرژی پیش رفت متاسفانه اقتصاد ما یک قطبی است و چون نفت را داریم هرگز برای مسائل دیگر فکری نکردیم. به گزارش ایلنا، «علی اصغر مصاحب» با اشاره به اینکه مصرف انرژی ما سه برابر میانگین جهانی است، گفت: جای پژوهش درباره صنایع کوچک بسیار خالی است و این کمبود محسوس است از سوی دیگر ما از اوایل ۸۰ به این سو قوانین مرتبط با بهینه‌سازی را درست به کار نبردیم. به همین شاخص شدت مصرف انرژی از ۱۹۹۰ میلادی تا ۲۰۱۷ بیش از ۵۰ درصد رشد داشته است و باید به آن به عنوان یک دغدغه مهم نگاه کرد و تا سال ۲۰۴۵ بیش از ۴۵ درصد مصرف انرژی در جهان رشد خواهد داشت.

صادرات ریلی و زمینی به ترکیه جریان دارد

رییس اتاق مشترک بازرگانی ایران و ترکیه با اشاره به تداوم تجارت ریلی، گفت: شمار کامیون‌هایی که در مرز بازرگان منتظر ورود به خاک ترکیه هستند نشان‌دهنده افزایش حجم صادرات به این کشور است. به گزارش ایرنا، «مهرداد سعادت» گفت: خوشبختانه پس از بازگشایی مرز بازرگان، حجم تجارت و کالاهایی که می خواهد از خاک ترکیه ترانزیت شود به صورت بسیار محسوس افزایش داشته و بر اساس قولی که در زمان تعطیلی مرز داده بودیم، در تلاشیم فاصله تجاری رخ داده را جبران کنیم. وی ادامه داد: آمار رسمی تجارت پس از بازگشایی مرز هنوز منتشر نشده چرا که کمتر از یک ماه از بازگشایی مرز گذشته است. با این حال، افزایش تعداد کامیون‌هایی که در مرز منتظر ورود به خاک ترکیه هستند نشان‌دهنده افزایش حجم صادرات به این کشور است و تعداد کامیون‌ها رفته رفته زیاد می‌شود. سعادت با اشاره به تعطیلی مرز پس از شیوع کرونا تصریح کرد: سه ماه کامل هیچ تجارتی جز تجارت ریلی از مرز رازی نداشتیم و حجم عظیمی از کالاها زمین مانده بود. در این مدت محصولات کشاورزی با واگن صادر و مواد اولیه وارد می‌شد.

افزایش هشت درصدی تولید فولاد خام در کشور

رییس ستاد بزرگداشت روز ملی صنعت و معدن گفت: سال گذشته با تولید ۲۵ میلیون تن فولاد در کشور، افزایش هشت درصدی در بخش فولاد خام محقق شد. به گزارش ایرنا، «محمد رضا فیاض» افزود: پارسال در بخش کاتد مس با تولید ۲۵۲ هزار تنی، دو درصد افزایش تولید محقق شد و در بخش لوازم خانگی نیز با تولید ۲۷۷ هزار دستگاهی رشد ۱۴ درصدی تولید مواجه شد. وی از اختصاص ۳۴۰ هزار میلیارد ریال تسهیلات به ۲۲ هزار واحد صنعتی در قالب پروژه رونق تولید خبر داد و گفت: امسال در صورت فراهم شدن مقدمات قانونی برای برگزیدگان جشنواره صنعت و معدن تسهیلات ویژه‌ای در نظر گرفته می‌شود.

خبر ویژه



برخورداری اکثر شهرک‌های استان از نعمت گاز

محمد اهلی گفت: با اجرای زیرساخت های انجام شده در شهرکهای صنعتی، کلیه شهرکها و نواحی صنعتی فعال استان از نعمت گاز طبیعی برخوردار شده اند. محمد اهلی در بازدید از ناحیه صنعتی نیر گفت: تکمیل زیرساخت های لازم در شهرک های صنعتی از مهمترین برنامه‌ها و اولویت‌های اصلی شرکت شهرکهای صنعتی است که گازرسانی به واحدهای تولیدی و صنعتی نیز در همین راستا انجام شده است. وی تصریح کرد: از میان ۱۹ شهرک و ناحیه صنعتی دولتی مصوب استان، ۱۵ شهرک و ناحیه صنعتی فعال است که با پروژه های عمرانی انجام شده تمامی ۱۵ شهرک و ناحیه صنعتی فعال استان دارای گاز طبیعی هستند.

اخبار

شرایط کرونایی با توجه به گستره عملیاتی تاثیری در روند عملیات حفاری چاه‌های نفت و گاز نداشته است

مدیرعامل شرکت ملی حفاری ایران تصریح کرد: شرایط کرونایی با توجه به گستره عملیاتی، تاثیری در روند عملیات حفاری چاه های نفت و گاز توسط ناوگان این شرکت در مناطق خشکی و دریایی کشور نداشته است. به گزارش روابط عمومی شرکت ملی حفاری ایران مهندس سید عبداله موسوی روز شنبه (هفتم تیرماه) در توضیح بیشتر در این باره افزود: انجام کار در چنین وضعیتی در چارچوب اجرای دقیق پروتکل ها و ابلاغیه های بهداشتی کشوری و صنعت نفت در راستای اقدامات پیشگیرانه و مقابله با بیماری کووید – ۱۹ صورت می پذیرد. وی گفت: با تمهیدات به کار گرفته شده، غربالگری و تست روزانه سلامت کارکنان اقماری، نیروهای ماموریتی، پشتیبانی، ستادی و رعایت نکات بهداشتی همکاران در محیط کار، تلاش به عمل آمده تا در تحقق اهداف و برنامه های تبیین شده صنعت نفت وقفه ای ایجاد نشود و کار به روال عادی استمرار یابد.

۵ شهرستان استان خراسان جنوبی در فهرست شهرستان های سبز کشور قرار می گیرند

با تکمیل گازرسانی به ۲۲۲ روستای بالای ۲۰ خانوار، ۵ شهرستان استان تا پایان سال به شهرستانهای سبز کشور خواهند پیوست. به گزارش روابط عمومی شرکت گاز استان خراسان جنوبی "سیدمحمود هاشمی" با اعلام این خبر اظهار داشت: با اتمام گازرسانی به ۲۲۲ روستای بالای ۲۰ خانوار استان در سال جاری شهرستان های بشرویه، درمیان، سرایان، سربیشه و فردوس به شهرستانهای سبز کشور خواهند پیوست.

رئیس سازمان جهاد کشاورزی استان همدان:

ارسال پیشنهاد به وزارت کشاورزی در راستای تحقق کامل الگوی کشت



رئیس سازمان جهاد کشاورزی استان همدان در هفته جهاد کشاورزی با اشاره به اقدامات مطرح در جهاد استان، از ارسال پیشنهاداتی به وزارت کشاورزی در راستای تحقق کامل الگوی کشت خبر داد. همدان، منصور رضوانی جلال، رئیس سازمان جهاد کشاورزی استان همدان در نشست خبری به مناسبت گرامیداشت هفته جهاد کشاورزی با اشاره به فرمایشات امام خمینی (ره) به تمامی فعالان عرصه جهاد کشاورزی این هفته را تبریک گفت. رضوانی جلال اظهار کرد: بر اساس مباحث مطرح در اقتصاد مقاومتی، جهش تولید و سند راهبردی سه ساله استان همدان برنامه‌های متفاوتی چون توسعه گلخانه‌ها، کشت کلزا و... در دستور کار قرار گرفت، وی با ابراز امیدواری علیرغم محدودیت های موجود در بحث اعتبارات گفت: در سال گذشته با توجه به اینکه مبنا و شاخص توزیع اعتبارات نرخ بیکاری تعریف شده در کشور با در نظر گرفتن نرخ بیکاری کاری استان بوده است، توازن در اعتبار حاصل نشد. امید که با پیگیری های انجام شده در سال جاری بتوان از اعتباری متوزان بر خوردار شویم و رونق بیشتری را در زیرساخت‌های بخش کشاورزی شاهد باشیم. وی عنوان کرد: در استان همدان از آنجائیکه قیمت کلزا نسبت به کشت رقیب پایین تر است، لذا به رغم تمام تلاش هایی که جهاد کشاورزی استان با بهره از همگی ظرفیت های موجود همچون برگزاری کلاس‌های ترویجی، مطرح کردن موضوع در خطبه‌های نماز جمعه و همینطور بهره از توانایی های مطرح در صدا و سیما و رسانه ها و ظرفیت های مردمی، اما موفق به کشت کلزای مورد انتظار نشدیم. ویدلیل این امر را قیمت پایین تر کلزا نسبت به کشت رقیب، به عنوان مثال در نهاوند که گیشنیز است باعث شده است که کشاورز تمایل بیشتری نسبت به کشت رقیب و جالیزی و نه کلزا پیدا کند. رییس جهاد کشاورزی استان همدان با اشاره به اینکه در هر شهرستان یک کشت رقیب وجود دارد که توان دست یابی به میزان کلزای مورد نظر را کاهش می دهد، مطرح کرد: الگوی کشت و برنامه کشت برای هر شهرستان جهت موفقیت در حصول نتیجه مورد نظر تدوین شده است اما نمی توان کشاورز را به کشت محصولی اجبار کرد. رضوانی جلال ادامه داد: عامل هایی جهت ترغیب کشاورزان جهت همراهی با الگوی کشت در نظر گرفته شده است که می توان به اعمال تغییراتی در قیمت، برگزاری کلاس های ترویجی، فرهنگ‌سازی، حمایت از برخی محصولات و نهاده ها در راستای الگوی مورد نظر پرداخت. وی با بیان اینکه برخی کشت ها مطابق با الگوی کشت مورد نظر بوده است، عنوان کرد: الگوی کشت در برخی کشت ها نیز رعایت نشده است که در اینخصوص پیشنهاداتی پیشنهاداتی را به وزارت خانه اعلام کرده ایم.

دهبانی صابر مدیر منطقه یک شهرداری همدان:

نهضت پیاده رو سازی در منطقه یک شهر همدان ادامه دارد

پیاده روی یکی از عمده ترین نوع حرکت افراد در جوامع است. ایجاد فضای مناسب برای عابران پیاده از لحاظ ایمنی، زیبا سازی، تعاملات اجتماعی و... بسیار مهم و حائز اهمیت است. از این رو بهبود ایمنی پیاده رو ها عاملی تعیین کننده در ساماندهی یک شهر محسوب می شود. به گزارش عصر ایرانیان همدان و به نقل از روابط عمومی شهرداری منطقه یک همدان، دهبانی صابر، مدیر منطقه یک شهرداری همدان عنوان کرد: در سال گذشته شهرداری منطقه یک همدان با اجرای ۱۱۷ هزار متر مربع پیاده رو سازی توانست تاثیر به سزایی در زیبا سازی شهر و استاندارد سازی محل حرکت عابرین پیاده داشته باشد. در سال جاری نیز این منطقه با آغاز پروژه های پیاده رو سازی سعی دارد تا هرچه بیشتر در راستای استاندارد ساز معابر جهت حرکت عابرین پیاده اقدام کند. دهبانی صابر با بیان اینکه پیاده روی جزء لاینفک زندگی هر یک از افراد جامعه به شمار می رود عنوان کرد با استاندارد سازی هرچه بیشتر پیاده روها می توان شهروندان را ترغیب به پیاده روی بیشتر نمود که این مهم اثرات بسیار زیادی بر سلامت، زندگی اجتماعی، تعاملات و... دارد. وی گفت از سال گذشته با اجرای ۱۱۷ هزار متر مربع پیاده رو سازی که در شهر همدان بی سابقه بوده است، نهضت پیاده رو سازی در سطح منطقه یک آغاز شد و سعی داریم در سال جدید نیز با برنامه ریزی و هماهنگی مناسب با ادارات مختلف ضمن ارتقا و به روز کردن زیرساختها این نهضت را ادامه دهیم.

اخبار

مرکز ۱۲۱ پل ارتباطی بین مردم و شرکت توزیع برق استان می باشد

مدیر امور دیسپاچینگ و فوریت های برق گفت: مرکز فوریتهای برق خط مقدم و گلوگاه پاسخگویی به مشترکان و مردم شریف استان است و تکریم تماس گیرندگان با مرکز ۱۲۱ یکی از اولویتهای مهم این امور می باشد. علی قلی نژاد میانگین تماس روزانه با سامانه ۱۲۱ را در استان ۶۴۰ تماس عنوان کرد و افزود: از تعداد تماس گرفته شده بطور متوسط در هر ساعت به تماس ۹۵ درصد مشترکین پاسخ داده شده که از این تعداد ۵ درصد، تماس از دست رفته بوده است. وی گفت: این سامانه به عنوان پل ارتباطی مستقیم بین مردم و شرکت توزیع نیروی برق استان اردبیل است و امور دیسپاچینگ و فوریت های برق در راستای رضایتمندی مشترکین و به صورت ۲۴ ساعته و با هدف پیگیری و برطرف کردن مشکلات مشترکانی که با مرکز ۱۲۱ تماس می گیرند، ارائه خدمت می نماید. مدیر امور دیسپاچینگ و فوریت های برق ادامه داد: پاسخگویی مناسب با تماس گیرندگان، برخورد شایسته با مشترکان، اخلاق مداری، تکریم مخاطب و پاسخگویی صحیح و پیگیری تماس های مخاطبان با شرکت در خصوص اتفاقات شبکه یکی از اولویت های کاری این امور می باشد.

حضور رئیس امور مهندسی و اجرای طرح های شرکت گاز استان سمنان در مرکز سامانه سامد

علیرضا اعوانی رئیس امور مهندسی و اجرای طرح های شرکت گاز استان سمنان، با حضور در سامانه ارتباط مردم و دولت (سامد) از طریق خط ارتباطی ۱۱۱ به سوالات و تماس های مردمی پاسخ داد. به گزارش روابط عمومی شرکت گاز استان سمنان، در راستای اجرای نظام نامه مدیریت ارتباطات مردمی در بستر سامد و تبیین اهداف دولت تدبیر و امید در جهت تحقق مصادیق حقوق شهروندی و پاسخگویی به درخواست ها و مشکلات هموطنان عزیز و ایجاد فرصتی یکسان برای همه اقشار جامعه برای ارتباط مستقیم تلفنی با مسئولین و مدیران دستگاه های اجرایی، رئیس امور مهندسی و اجرای طرح های شرکت گاز استان سمنان با حضور در مرکز سامانه ارتباط مردم و دولت (سامد)، از طریق تلفن ۱۱۱ بصورت مستقیم تماس های هموطنان عزیز را پاسخ داد.

سند موتورسیکلت آپاچی به رنگ سفیدمدل ۱۳۹۰ به شماره موتور E۶FB۲۰۹۹۲۶۴ ·وشماره تنه NE۸***B۹۰۲۳۴۱۹ ۱۸۰به شمارهپلاک ۷۶۶_۳۷۵۴۳ به مالکیت حمید گندم کار مفقود وازدرجهاعتبار ساقط گردیده است/سرخس

مفقودی
برگ سبز پراید تیپ ۱۳۲ مدل ۱۳۹۰ به رنگ سفید-روغنی به شماره شهربانی ایران۳۶ - ۸۳۶ ه ۳۱ به شماره موتور ۴۳۷۹۵۹۶ و شماره شاسی S۱۴۲۲۲۹۰۳۰۵۱۲۷ به نام اینجانب آذر قالیشویان فرزند حسین مفقود گردیده و از درجه اعتبار ساقط میباشد.

مفقودی برگ سبزپراید تیپ جی تی ایکس آی مدل ۱۳۸۸ به رنگ خاکستری(نوک مدادی)-متالیک به شماره شهربانی ایران۳۶ -۵۹۵ ط ۹۸ به شماره موتور ۲۷۵۶۰۳۲ وشماره شاسی S۱۴۱۲۲۸۷۵۹۶۹۴۶ به نام اینجانب رضا رحیمی فرزند علی جان مفقود گردیده و از درجه اعتبار ساقط میباشد.

آگهی فقدان سند مالکیت نظر به اینکه آقای عزیز مراد عباسی با ارائه دو برگ استشهاد شهود مصدق اعلام داشته سند مالکیت ششدانگ ۱۸۲۵۰ فرعی از ۲۹۱ اصلی واقع در بخش ثبت ۵ قم، در صفحه ۳۱۸ دفتر ۱۸۰ به نام دولت جمهوری اسلامی ایران به نمایندگی اداره کل راه و شهرسازی ثبت و سند صادر گردیده سپس تمامی مورد ثبت به خانم مهناز طالبی منتقل گردیده و سند به شماره چاپی ۴۹۷۱۰۲ د ۹۱ صادر گردیده و تسلیم گردیده است که موجب سند قطعی تمامی مورد ثبت به آقای عزیز مراد عباسی منتقل گردیده که سند تحویل ایشان شده، پس از آن به علت سهل انگاری، سند مالکیت مزبور مفقود گردیده و تقاضای صدور سند مالکیت المثنی را نموده است. لذا به استناد تبصره ۱ اصلاحی ماده ۱۲۰ آئین نامه قانون ثبت در یک نوبت به تاریخ ذیل آگهی تا چنانچه کسی مدعی وجود سند مالکیت نزد خود و یا انجام معامله باشند مراتب را همراه با مدارک خود پس از انتشار آگهی ظرف مدت ۱۰ روز کتباً به این اداره اعلام و ارسال و رسید اخذ نمایند تا مورد رسیدگی قرار گیرد بدیهی است پس از انقضای مهلت مقرر نسبت به صدور سند مالکیت المثنی برابر مقررات اقدام خواهد شد.
کارشناس اقدام: مجتبی بذرکار
شماره: ۱۲۵۹۸

آگهی فقدان سند مالکیت آقای محسن کاظمی زهرانی با ارائه دو برگ استشهاد شهود مصدق اعلام داشته اسناد مالکیت دفترچه‌ای ششدانگ پلاک ۱۵۸۰/۲۰ اصلی واقع در بخش ۲ ثبت قم در صفحه ۳۷۰ و ۳۷۳ دفتر ۲۸ ذیل ثبت ۳۷۶۵ بشماره سریال ۲۷۵۵۳۹ و ۲۷۵۵۴۰ بنام محسن کاظمی زهرانی صادره و تسلیم شد که نامبرده اعلام داشته سند مالکیت در اثر سرقت مفقود گردیده، لذا مراتب باستناد تبصره یک اصلاحی ماده ۱۲۰ آئین نامه قانون ثبت در یک نوبت به تاریخ ذیل آگهی می‌گردد تا چنانچه کسی مدعی وجود سند مالکیت نزد خود و یا انجام معامله باشند مراتب را همراه با مدارک خود پس از انتشار آگهی ظرف مدت ۱۰ روز کتباً به این اداره اعلام و ارسال و رسید اخذ نمایند تا مورد رسیدگی قرار گیرد. بدیهی است پس از انقضای مهلت مقرر نسبت به صدور سند مالکیت المثنی برابر مقررات اقدام خواهد شد.
شماره: ۱۲۵۹۷

آگهی فقدان سند مالکیت آقای سیدابوالفضل مکتبی احد از ورثه اشرف السادات گل بیزی با ارائه یک برگ استشهاد شهود مصدق تقاضای سند المثنی نموده و اعلام داشته که سند مالکیت ششدانگ باغچه پلاک ۶۱۴۳/۶ اصلی بخش یک ثبت قم که در صفحه ۱۵۹ دفتر ۱۹۷ ذیل ۲۹۲۸۲ بنام سیدجواد مکتبی ثبت و صادر شده است سپس طی سند ۴۶۶۶۴-۲۳/۰۶/۱۳۹۸ دفتر ۵۲ قم به اشرف السادات گل بیز انتقال قطعی شده است دچار آبگرفتگی شده و سند را نیز ارائه نموده است لذا مراتب باستناد تبصره پنج اصلاحی ماده ۱۲۰ آئین نامه قانون ثبت در یک نوبت به تاریخ ذیل آگهی می‌گردد تا چنانچه کسی مدعی وجود سند مالکیت نزد خود و یا انجام معامله باشند مراتب را همراه با مدارک خود پس از انتشار آگهی ظرف مدت ۱۰ روز کتباً به این اداره اعلام و ارسال و رسید اخذ تا مورد رسیدگی قرار گیرد بدیهی است پس از انقضای مهلت مقرر نسبت به صدور سند مالکیت المثنی برابر مقررات اقدام خواهد شد.
شماره: ۱۲۵۹۹

آگهی فقدان سند مالکیت نظر به اینکه آقای جواد پاک زمان قمی فرزند قاسم با ارائه دو برگ استشهاد شهود مصدق اعلام داشته که سند مالکیت شش دانگ عرصه و اعیان پلاک ۲۱۵۲/باقیمانده ۲۸۸ اصلی- واقع در بخش ثبت پنج قم در دفتر ۱۵۰ صفحه ۵۵۴ به نام حسین خزائی فرزند صفی اله ثبت و سند مالکیت بشماره مسلسل ۰۳۳۴۸۵۳ صادر و تسلیم شده است سپس طی انتقال قطعی به شماره ۱۱۸۴۰۴ مورخ ۱۳۸۹/۳/۲۴ دفتر ۹ قم به جواد پاک زمان قمی منتقل گردیده است و ایشان اعلام نموده که به علت جابجایی سند مالکیت مزبور مفقود گردیده است، لذا به استناد تبصره ۱ اصلاحی ماده ۱۲۰ آئین نامه قانون ثبت در ۱ نوبت به تاریخ ذیل آگهی تا چنانچه کسی مدعی وجود سند مالکیت نزد خود و یا انجام معامله باشند مراتب را همراه با مدارک خود پس از انتشار آگهی ظرف ۱۰ روز کتباً به این اداره اعلام و ارسال و رسید اخذ نمایند تا مورد رسیدگی قرار گیرد بدیهی است پس از انقضای مهلت مقرر نسبت به صدور سند مالکیت المثنی برابر مقررات اقدام خواهد شد.
م الف ۱۲۵۹۱

نوبت اول

شهرداری مینو دشت

آگهی مزایده کتبی

شهرداری مینودشت به استناد بند «الف» مصوبه شماره ۲۷۶ مورخ ۹۹/۰۲/۲۳ شورای اسلامی شهر در نظر دارد تعداد ۲/ دو باب مغازه تجاری واقع در خیابان شهید علیرضا، پارک استراحتگاه را با شرایط مشروحه زیر را از طریق مزایده کتبی به اجازه بدهد داوطلبانی که قصد شرکت در مزایده را دارند می بایستی ضمن بازدید نکات ذیل را مورد توجه و سپس فیش واریزی سپرده به همراه درخواست کتبی را تا آخر وقت اداری روز شنبه مورخ ۹۹/۰۴/۲۸ به شهرداری تسلیم و رسدی دریافت دارند.

ردیف	آدرس	مساحت عرصه	قیمت پایه هر ماه اجاره (ریال)	مبلغ کل قیمت در یکسال (ریال)	مبلغ واریزی سپرده (ریال)
۱	خیابان شهید علیرضا، پارک استراحتگاه	یک باب ۴*۳	۲,۰۰۰,۰۰۰	۲۴,۰۰۰,۰۰۰	۱,۲۰۰,۰۰۰
۲	خیابان شهید علیرضا، پارک استراحتگاه	یک باب ۴*۳	۲,۰۰۰,۰۰۰	۲۴,۰۰۰,۰۰۰	۱,۲۰۰,۰۰۰

۱ـ متقاضیان می بایست مبلغ سپرده را به حساب جاری ۱۴۷۵۴۶۳۴۵ سپرده نزد بانک رفاه شعبه مینودشت واریز و فیش مربوطه را ضمیمه پیشنهاد خود در پاکت سربسته به دفتر شهرداری تحویل و رسید دریافت دارند.
۲ـ پاکت های مزایده رأس ساعت ۱۴:۳۰ روز یکشنبه مورخ ۹۹/۰۴/۲۹ با حضور اعضاء کمیسیون عالی معاملات شهرداری در محل شهرداری بازگشایی خواهد شد.
۳ـ شهرداری در رد یا قبول یک یا کلیه پیشنهادات به نحوی که مقرون به صرفه نباشد مجاز و مختار خواهد بود.
۴ـ برنده مزایده موظف است حداکثر ظرف یک هفته نسبت به تنظیم قولنامه در واحد حقوقی شهرداری اقدام و مبلغ یکساله اجاره را به حساب شهرداری واریز نمایند.
۵ـ در صورت انصراف برنده اول در مهلت مقرر سپرده او ضبط و اولویت با نفرات دوم و سوم برنده و در غیراینصورت سپرده آنان به نفع شهرداری ضبط خواهد شد.
۶ـ سپرده اشخاص که در مزایده برنده نشوند با رعایت بند ۷ عیناً مسترد خواهد شد.
۷ـ علاقمندان جهت کسب اطلاعات بیشتر می توانند به شهرداری مراجعه یا با تلفن های ۳۵۲۲۲۱۲۳-۳۵۲۲۵۸۵۰ تماس حاصل نمایند.

سیدعلی اصغر موسوی ـ شهردار مینودشت

رونوشت اگهی حصر وراثت اقای علی گل قنبری با شماره شناسنامه ۷۸۴ مطابق کلاسه پرونده ۲۰۶،۲،۹۹ درخواست گواهی حصر وراثت نموده که شادروان اقام اوغلان قنبری به شماره شناسنامه ۴۹۸ در تاریخ ۹۵،۱۱،۱۰ در اقامتگاه دائمی خود فوت کرده و ورثه ان مرحوم منحصر است به: علی گل قنبری با شماره شناسنامه ۷۸۴ پسر متوفی، قدیر قنبری با شماره شناسنامه ۹۲۶ پسر متوفی، محمد علی قنبری با شماره شناسنامه ۹۶۲ پسر متوفی، آراسته قنبری با شماره شناسنامه ۱۰۱۱ دختر متوفی، لاله قنبری با شماره شناسنامه ۶۹۳ دختر متوفی،خانم مهربان عینی با شماره شناسنامه۵۸۱ همسر متوفی، اینک با رعایت تشریفات قانونی یک نوبت اگهی می نماید تا هر کسی اعتراضی یا وصیتنامه ای از متوفی نزد او باشد ظرف مدت یک ماه به شورا تقدیم دارد والا گواهی حصر وراثت صادر خواهد شد.
شعبه دوم شورای حل اختلاف شهرستان بهارستان

اسکناس

روزنامه اقتصادی صبح ایران

یک‌شنبه ۸ تیر ۱۳۹۹ • شماره ۷۵۲ • سال سوم • دور جدید • شماره ۳۸۴ • ۸ صفحه • ۳۰۰۰ تومان

San • 28June • 2020 • 8page

صاحب امتیاز: موسسه افق‌رسانه پویا — مدیرمسئول: پدرام پاک‌آئین — سردبیر: احمدرضا مسعودی

هیئت تحریریه: اقتصاد کلان: احمدرضا مسعودی، بانک و بیمه: حسن چشمی
صنعت،تجارت: محمد خادمی، نفت و نیرو: امیرمهدی نعمتی
واحد فنی: مدیر فنی: امیر شریف، صفحه‌آرایی: مهدی صالحی طاهری

سازمان آگهی: حسن چشمی ـ فکس: ۶۶۴۳۱۰۲۲

تلفن تحریریه: ۶۶۴۳۵۷۴۶-۶۶۹۱۱۱۷۲
تلفن سازمان آگهی‌ها: ۶۶۹۱۰۴۵۲
آدرس: ستارخان، بین توحید و باقرخان، کوچه اکبریان آذر، پلاک ۵۷،طبقه سوم شرقی
پست الکترونیکی: Eskenasnewspaper@gmail.com

تلفکس: ۶۶۴۳۱۰۲۲
سامانه پیام کوتاه: ۸۸۸ ۷۱۱ ۳۰۰۰
لیتوگرافی و چاپ: گل آذین ۶۶-۶۶۷۹۱۳۶۵
وب‌سایت: eskenasnewspaper.com

مدیر سازمان شهرستان‌ها: وحید ملک ۰۹۱۲۲۷۵۲۱۹۰
ایمیل سازمان شهرستان‌ها: vahidmalek282@yahoo.com
تهران: خیابان انقلاب خیابان جمالزاده شمالی، نرسیده به خیابان نصرت، پلاک ۲۷۵، طبقه پنجم واحد ۱۷ ـ تلفن: ۰۲۱۶۶۹۱۷۳۱۲ ـ ۰۲۱۶۶۵۵۶۲۸۰۱ ـ فکس: ۰۲۱۶۶۱۲۶۱۳۹

قاب روز

قاب روز آستان مقدس سیدعلاءالدین حسین - شیراز



عکس: تسنیم

منهای فوتبال

تعداد بانوان علاقه‌مند به زورخانه کم است

گروه ورزشی: معاون بانوان وزارت ورزش و جوانان در مورد فعالیت زنان در رشته‌های پاورلیفتینگ، بوکس و ورزش زورخانه‌ای گفت: در مبانی اعتقادی ما از زن به عنوان ریحانه یاد شده، نمی‌توانیم رشته‌ای را قبول کنیم که کل سیستم بدنی و فیزیولوژی او را تحت تاثیر قرار دهد.

به گزارش «اسکناس» به نقل از ایسنا، «مهین فرهادی‌زاد» در مورد درخواست فعالیت بانوان در سه رشته پاورلیفتینگ، بوکس و ورزش‌های زورخانه‌ای گفت: نامه کتبی این سه رشته به وزارت ورزش رسیده است و ما در جلسه شورای مدیریت ورزش با حضور افراد متخصص و مسئول موضوع را بررسی کردیم. متاسفانه فدراسیون‌ها کار مستندی را ارائه نمی‌دهند و باید در جلسات مختلف اطلاعات لازم را کسب و منسجم کنیم. علاوه بر این پیشینه رشته را هم در نظر می‌گیریم که در بخش زنان چگونه است، از طرفی به ملاحظات فرهنگی هم توجه می‌کنیم.

او گفت: اکنون عکس‌هایی که از بانوان علاقه‌مند به زورخانه برای ما ارسال کرده‌اند، تعداد انگشت‌شماری را نشان می‌دهد. آیا هیاهوی این روزها برای همین نفرات است؟ در این زمینه به تاریخ تربیت بدنی هم نگاه می‌کنیم؛ ورزش زورخانه تاریخ دارد و برای کشور ماست. از طرفی بیش از آنکه ورزش باشد، ترویج آیین پهلوانی است که از بدو ورود به زورخانه، شکل و شمایل ساختمان زورخانه و اعمال و رفتارش نشان دهنده آن است. زورخانه برای مردان بوده و لباس آن هم کاملا برای مردان است مگر اینکه کار دیگری انجام بدهیم. برخی می‌گویند یک زمان را به مردان و زمانی را هم به زنان اختصاص دهیم اما در گذشته زنان در این رشته فعالیت کرده‌اند؟ بنابراین همه این موارد را همراه با مستندات و فیلم‌هایی که از این سه رشته داریم، بررسی می‌کنیم و جمع‌بندی لازم ر انجام می‌دهیم تا در شورای معاونان مورد بحث قرار بگیرد.

ورزش

نایب رییس اول فدراسیون فوتبال مطرح کرد؛

ماهیت فدراسیون فوتبال مطابق با قانون کشور



گروه ورزشی: نایب رییس اول فدراسیون فوتبال می‌گوید ایرادهای فیفا به پیش‌نویس اساسنامه اصلاحی فدراسیون نگران کننده نیست. او می‌گوید رایزنی‌ها و گفت‌وگوهایی را با برخی از مسئولان در AFC و فیفا آغاز کرده تا رضایت فدراسیون جهانی فوتبال برای تصویب اساسنامه را جلب کند. به گزارش «اسکناس» به نقل از ایسنا، «علی کفاشیان» گفت: اصلاح اساسنامه فدراسیون فوتبال باید سه، چهار ماه قبل به اتمام می‌رسید که اینطور نشد. معتقدم الان نیز اساسنامه به گونه‌ای نوشته شده که استقلال فدراسیون فوتبال حفظ شده است. وی معتقد است که الان زمانی برای تغییر قوانین وجود نیست و باید همین اساسنامه را با تلاش و رایزنی به تصویب رساند. وی گفت: «باید با این اساسنامه پیش برویم و در واقع آن را به تصویب فیفا برسانیم. ما انتخابات را در پیش رو داریم و باید طبق جدول زمان‌بندی عمل کنیم. در غیر این صورت فوتبال ما ضرر می‌کند.» وی با بیان اینکه فدراسیون فوتبال مطابق قوانین جاری کشور است و فیفا هم به این موضوع احترام می‌گذارد، اظهار کرد: من نگاهی به اساسنامه داشتم. بحث عمومی غیردولتی در این اساسنامه مطابق با قوانین کشور است. ما ضمن احترام به قوانین فیفا، باید قوانین خودمان را هم مدنظر داشته باشیم. در اساسنامه مذکور استقلال فدراسیون حفظ شده و اعضای مجمع برای فوتبال تصمیم می‌گیرند. در روزهای گذشته اخباری مبنی بر تعلیق فدراسیون فوتبال به علت ایرادهای فیفا به ماهیت این مجموعه منتشر شده که کفاشیان می‌گوید جای نگرانی نیست. وی می‌گوید: «به نظرم نباید نگران باشیم. این قبیل مسائل طبیعی است. فدراسیون فوتبال متعلق به مردم است و مجمع فدراسیون هم درباره آن تصمیم گیری می‌کند. ما باید فیفا را با رایزنی راضی کنیم تا ابهاماتش از بین برود. اودر واکنش به اینکه تصویب ماهیت دیگری جز «عمومی غیردولتی» برای فدراسیون، نیازمند درخواست دولت و تصویب مجلس و شورای نگهبان است که بسیار زمان‌بر است، گفت: "نیازی به قانون دیگری نداریم. من ۱۲ سال در فدراسیون فوتبال بودم و همیشه هم وزیر ورزش در مجمع حضور داشته است. حضور وزیر و حمایت دولت هیچ گاه موجب دخالت در روند فدراسیون فوتبال نبوده، بلکه همیشه نقطه قوت فوتبال بوده است". کفاشیان ادامه داد: طبق قانون، مجلس شورای اسلامی برای سوال از وزیر ورزش و مدیران فدراسیون فوتبال ذی نفع است و این موضوع هم به معنای دخالت نیست. به نظرم اساسنامه خوب نگارش شده و باید با رایزنی موافقت فیفا را جلب کنیم. تاکید می‌کنم که ما نیازی به قانون دیگری نداریم و باید با همین اساسنامه جلو برویم. در نامه‌ای که در ضمیمه اساسنامه اصلاحی برای فیفا ارسال شده، این مجموعه با توجه به قوانین داخلی، «نهادعمومی غیردولتی» معرفی و از کمیته ملی المپیک ایران به عنوان نهادی نام برده شده که دارای ساختار و ماهیت مشابه بوده و از سوی نهاد بین‌المللی هم تایید گرفته است. فیفا در پاسخ به ایران، با استناد به اساسنامه کمیته ملی المپیک ایران که در نهاد متناظر بین‌المللی خود به عنوان «نهاد مستقل غیردولتی غیرانتفاعی» ثبت شده، خواستار به ثبت رساندن از فدراسیون فوتبال با چنین ساختار حقوقی‌ای شده است.

فوتبال

آژاکس خواستار جذب «علیرضا جهانبخش»

باشگاه آژاکس خواستار به خدمت گرفتن علیرضا جهانبخش شده است. به گزارش ایسنا، «علیرضا جهانبخش» از زمان رفتن از آلکمار به برایتون در لیگ برتر نتوانست جایگاه مناسبی برای خود داشته باشد و در ۳۴ بازی حرفه‌ای فقط دو بار گل به ثمر رسانده است. جهانبخش در این فصل فقط هشت بازی در لیگ برتر انجام داده و با گذشت دو سال از قرارداد، می تواند زمان مناسبی برای فروش او برای باشگاه برایتون در نظر گرفته شود. این بازیکن ۲۶ ساله این بار تمایل دارد راهی آژاکسی شود و این تیم هلندی نیز قصد دارد او را به عنوان جانشینی برای حکیم زیاش در نظر بگیرد که با جدایی از این تیم راهی چلسی شد.

حاجیلو آزاد شد

پیشکسوت تیم استقلال تهران از بازداشت آزاد شد. به گزارش ایلنا، «اصغر حاجیلو»، پیشکسوت باشگاه استقلال تهران دیروز با قید وثیقه از بازداشت آزاد شد. حاجیلو صبح دیروز به دلیل شکایت «جواد نکونام»، سرمربی تیم فولاد خوزستان با حکم جلب بازداشت شده بود.

پا به پای پرسپولیس می‌جنگیم

سرمربی تیم فوتبال پیکان گفت: آماده هستیم و در دیدار فردا پا به پای پرسپولیس می‌جنگیم. به گزارش تسنیم، «عبدالله ویسی» گفت: چون بازی‌ها حدود ۴ ماه تعطیل بود شرایط همه تیم‌ها یکسان است و نمی‌شود گفت که جدول نشان‌دهنده فاصله ما با پرسپولیس است. شرایط آنها هم مثل ما است و ما با تمام قوا بازی می‌کنیم. پا به پای پرسپولیس می‌جنگیم و آماده بازی با پرسپولیس هستیم. وی گفت: ما ۳ مصدوم داریم و هیچ محرومی نداریم. میلاد شیخ‌سلیمانی، جلال علی محمدی و مهران موسوی ۳ مصدوم ما هستند که به بازی فردا مقابل پرسپولیس نمی‌رسند.

مدیرعامل شرکت آب و فاضلاب استان اصفهان:

استان اصفهان در حوزه آب دچار بحران است

مدیرعامل شرکت آب و فاضلاب استان اصفهان گفت: استان اصفهان در حوزه آب شرب دچار تنش آبی نیست، بلکه دچار بحران است.



هاشم امینی در جمع اصحاب رسانه به مناسبت هفته مدیریت مصرف آب و برق در کشور بیان داشت: استان اصفهان در حوزه آب شرب دچار تنش نیست، بلکه دچار بحران است که در این راستا اجرای طرح های آبرسانی و انتقال آب به اصفهان یکی از مطالبات مردم و مدیران استان اصفهان می باشد. وی گفت: در استان اصفهان مصرف آب خانگی در هر ماه ۱۱ مترمکعب است، که این میزان در کشور ۱۵ مترمکعب و متوسط مصرف استاندارد آن نیز ۲۰ مترمکعب در ماه می باشد. این مقام مسئول ادامه داد: این موضوع نشان دهنده وضعیت بحرانی استان اصفهان در تأمین و پایداری آب شرب و بهداشت است در صورتیکه برخی می گویند که اصفهان مشکلی برای آب ندارد. امینی با اشاره به یکپارچه سازی شرکت آب و فاضلاب شهری و روستایی در استان اصفهان گفت: یکی از برنامه های وزارت نیرو یکپارچه‌سازی بخش تامین و توزیع آب شرب و بهداشت و تامین آب روستا بود که با یکپارچه‌سازی آن شاهد ایجاد جهش در خدمات‌رسانی به مردم در مناطق مختلف روستایی هستیم. مدیرعامل شرکت آب و فاضلاب استان اصفهان افزود: یکی از رویکردهای شرکت آب و فاضلاب استان اصفهان در بودجه ۹۹ روستا محور شده است تا بتوانیم با برنامه جهادی و منسجم سطح خدماتی روستاها را به شهرهای همجوار آن نزدیک کنیم. وی اضافه کرد: همچنین با اجرای پویش الف-ب-ایران هر هفته در استان های مختلف کشور افتتاح پروژه داریم که در راستای افزایش امیدبخشی در سطح جامعه اجرای این پویش ادامه خواهد داشت. امینی ادامه داد: در اسفندماه سال گذشته با اجرای پویش الف- ب- ایران ۷ پروژه با اعتباری بالغ بر ۷۸۵ میلیارد تومان به صورت ویدئو کنفرانس به بهره برداری رسید.

■ بازسازی شبکه فاضلاب شهری در اصفهان

مدیرآبفا اصفهان با اشاره به بازسازی شبکه فاضلاب شهری در اصفهان گفت: بازسازی شبکه فاضلاب شهری با اعتبارات فاینانس خارجی در خیابان های میر، مشتاق، آبشار، کمال اسماعیل با اعتباری بالغ بر ۷۰۰ میلیارد تومان انجام شد.

وی افزود: همچنین احداث شبکه فاضلاب در محلات خیابان‌های امام خمینی، کاوه، جاده فرودگاه، حصه انجام شد و شبکه فاضلاب در این مناطق به اتمام رسید. هاشم امینی گفت: امیدواریم با برنامه ریزی های انجام شده شبکه فاضلاب در محلات جی شیر، روشن دشت، پینارت و شهید کشوری نیز اجرا شود. امینی بیان داشت: آبرسانی به شهر باغشاد و ۸ روستای لنجان در مجاورت تصفیه خانه باباشیخعلی انجام گردیده و در ماه های آینده نیز آبرسانی کامل به شهر باغ بهادران انجام می‌شود.

■ افزایش ۱۸ درصدی مصرف آب در اصفهان

مدیرآبفا استان اصفهان گفت: درپی شیوع ویروس کرونا مصرف آب در استان ۱۸ درصد افزایش داشت و در حال حاضر شاهد افزایش ۳۰ تا ۴۰ درصدی مصرف آب در اصفهان با توجه به پیک مصرف تابستان هستیم که از مردم درخواست داریم با توجه به محدودیت هایی که در زمینه آب وجود در زمینه مصرف آب مدیریت داشته باشند. وی با اشاره به پروژه های آبفا در سال ۹۹ بیان کرد: اصلاح و بازسازی ۲۴۰ کیلومتر شبکه آب استان که در سال گذشته، ۲۳۷ کیلومتر بود تکمیل شده است. هاشم امینی افزود: همچنین مطالعات آبرسانی به شهرستان فریدونشهر، مطالعات تامین آب بخشی از مجتمع های روستایی اردستان و مطالعات آبرسانی به بخش مرکزی و تامین آب بافت مرکزی اصفهان از جمله دیگر اقدامات آبفا در سال ۹۹ است. این مقام مسئول اضافه کرد: همچنین با توجه به افت فشار آب در محلات قائمیه و بلوار شفق اصفهان مخزن ۱۰ هزار متر مکعبی با اعتبار بالغ بر ۱۲ میلیارد تومان در این محلات احداث خواهد شد. وی با اشاره به پیشرو بودن اصفهان در زمینه هوشمندسازی شبکه های آب و فاضلاب اظهار داشت: از دیگر اقدامات آبفا اصفهان حفر و تجهیز چاه‌ها در بخش های روستایی است که حفر و تجهیز ۱۷ حلقه چاه در روستاها و اجرای ۳۱۰ کیلومتر لوله آب در شهر، روستاهای استان از جمله این اقدامات است.

■ کاهش یافتن آب بدون درآمد در اصفهان

مدیرعامل آبفا استان اصفهان ادامه داد: در حوزه شهری اصفهان آب بدون درآمد و پرت آب ۱۶.۱ درصد است که این میزان پرت در روستاها ۳۵ درصد است و در این زمینه اصفهان سرآمد کشور در کاهش آب بدون درآمد است. امینی تصریح کرد: در سال جاری توسعه ۲۲۰ کیلومتری شبکه فاضلاب در استان در دستور کار است که این میزان در سال گذشته ۲۰۵ کیلومتر بود.

■ ارائه ۲۳ خدمت غیرحضوری به مشترکین آبفا در استان اصفهان

وی همچنین از ارائه ۲۳ خدمت غیرحضوری به مشترکین آبفا در استان اصفهان خبر داد و گفت: آبفا اصفهان با داشتن چهار مدیریت تحت عنوان خدمات مشترکین، پیاده سازی و اجرای تعرفه ها، وصول و درآمد و مشترکین خاص در تلاش است در سطح استان خدمات شرکت را به بهترین نحو در اختیار مشترکین قرار دهد.

مدیرعامل آبفا استان اصفهان افزود: سامانه ۱۵۲۲ برای ارائه خدمات ۲۳ گانه در ۲۴ ساعت شبانه روز در خدمت شهروندان است و مشترکین برای انجام امور خود نیازی به حضور در شرکت آبفا ندارند.

هاشم امینی همچنین بیان داشت: یکی دیگر از اقدامات شرکت آبفا اصفهان حذف قبوض کاغذی بود که در سال گذشته با حذف قبوض کاغذی و ایجاد سامانه پیامکی اعلام قبوض در جهت حفظ محیط زیست و توسعه دولت الکترونیک کوشیدیم.

مدیرعامل شرکت آب و فاضلاب استان اصفهان با اشاره به پیشرفت ۳۰ درصدی سامانه دوم آبرسانی اصفهان بزرگ گفت: لوله گذاری و تامین تجهیزات این طرح در حال پیگیری است و مدیریت استان در نظر دارد بخشی از سامانه دوم آبرسانی اصفهان بزرگ را از سال آینده وارد مدار کند.



■ لزوم استفاده از منابع محلی برای تأمین آب با کیفیت

ناصر اکبری معاون بهره برداری و توسعه آب و فاضلاب استان اصفهان، درادامه نشست خبری که به مناسبت هفته صرفه جویی در مصرف آب برگزار شده بود، گفت: در نه ماه از سال، آب شربی که در اختیار شهروندان قرار می گیرد به طور کامل از منابع طبیعی تأمین می شود ولی در ماه های دیگر که از اواخر خرداد تا شهریور را شامل میشود، برای تأمین آب با کیفیت ناچاریم که از منابع محلی استفاده کنیم.

وی با اشاره به اینکه در طی سالهای گذشته برای عبور از بحران خشکسالی از چاه هایی در سطح شهر بهره برداری شده است، افزود: این چاه ها مورد آزمایش شیمیایی و میکروبی قرار گرفته و به تأیید وزارت بهداشت رسیده بودند.

اکبری با بیان اینکه کیفیت بالای آب شرب شرط اول ما است، اظهار کرد: در مناطق مختلف اصفهان به دلیل فقیر و غنی بودن چاه های زیرزمینی، کیفیت آب متغیر بوده ولی در اکثر مناطق این استان کیفیت آب تفاوت چندانی ندارد.

وی همچنین ادامه داد: در شرایط خاص تنها ده درصد از منابع آب از چاه تأمین می شود؛ بنابراین مردم میتوانند از سلامت آب شربی که در اختیارشان قرار میگیرد اطمینان کامل داشته باشند.

معاون بهره برداری و توسعه آبفا استان اصفهان با بیان اینکه سال ۸۹ اولین سال اجرایی شدن زیرساخت سامانه های کنترل هوشمند در خطوط انتقال آب استان بود، اذعان داشت: قبل از آن شرکت های داخلی قادر به انجام این کار نبودند ولی پس از سال ۹۰، تنها شرکت های داخلی این زیرساخت ها را اجرا می کردند.

وی با اشاره به اینکه شرکت آبفا اصفهان زیر بار جیره بندی آب در سطح استان نخواهد رفت، افزود: در صدیم که با کنترل و درایت، عدالت را در توزیع و کیفیت آب اجرا کنیم.



■ افزایش هفت درصدی بهای قبوض

رضا رضایی، معاون خدمات مشترکین شرکت آبفا استان اصفهان نیز در ادامه این جلسه ضمن اشاره به شناسایی ۵۶۰ انشعاب غیر مجاز گفت: در سال ۹۹ افزایش قیمت انجام شده و بهای قبوض تمام مشترکین مسکونی و غیر مسکونی، هفت درصد افزایش یافته است و اگر همین مشترکین از الگوی مصرف (۱۴ مترمکعب به ازای هر واحد) تجاوز کنند به غیر از ۷ درصد مشمول ۱۶ درصد جریمه خواهند شد. وی در ادامه با بیان اینکه در وضعیت شیوع ویروس کرونا، دستگاه های دریافت پول شهرداری به شرکت آب و فاضلاب منتقل شد افزود: برای سهولت کار و کاهش ترددها در شهر، هزینه حفاری و آسفالت توسط این شرکت دریافت شد. رضایی با اشاره به استقبال شرکت آبفا استان اصفهان برای واگذاری انشعاب های جداگانه به مجموعه اعلام کرد: برای انجام این امر، مجموعه ها باید دارای شرایطی از جمله امکانات فنی لازم باشند. وی ادامه داد: این امکانات فنی، شامل جدا بودن لوله های آب سرد و گرم و همچنین بدون مشکل بودن این لوله ها می باشد. وی گفت: شرکت آبفا در سراسر استان و هر منطقه موظف به گشت زنی و شناسایی انشعابات غیرمجاز آب و فاضلاب است. وی در خصوص مشترکین کم مصرف نیز، توضیح داد: اگر مشترکین از ۱۴ مترمکعب مصرف کمتری داشته باشند به آنها پاداش تعلق می گیرد. به گفته معاون خدمات مشترکین شرکت آب و فاضلاب استان اصفهان، در سال گذشته ۴۷۶ هزار مشترک شرکت آبفا مشمول جایزه شدند



■ موفقیت شرکت آبفا در کنترل سطح منابع آب

همچنین در بخشی از این نشست، سید اکبر بنی طبا، مدیر روابط عمومی شرکت آب و فاضلاب استان اصفهان به ایراد سخنانی پرداخت و بیان کرد: شرکت آبفا در تابستان دارای شرایط متفاوتی بوده و فشار زیاد بر بدنه آن وارد می شود. بنی طباء با بیان اینکه دغدغه این شرکت ارائه آب با کیفیت در اختیار عموم مردم است، افزود: شرکت آبفا در تلاش است که حتی الامکان از آب چاه استفاده نکند و در صورت استفاده، آب این چاه ها تمامی شاخص های لازم را داشته باشد. وی عنوان کرد: این شرکت علی رغم کمبود آب توانسته مصرف آب را به خوبی مدیریت کرده به گونه ای که در طی این سال ها، در حوزه آب شرب مشکلی به وجود نیامده است. بنی طباء در نهایت ضمن قدردانی از همکاری مردم برای صرفه جویی در مصرف آب اظهار کرد: عوامل شرکت آبفا استان با تلاش فراوان توانستند سطح منابع آب را کنترل کنند، هر چند برای تحقق این امر و همچنین توزیع عادلانه آب مجبور به اعمال فشار حداقلی شده اند.



شنبه‌نامه

رئیس دانشگاه فنی و حرفه‌ای کشور با تأکید بر اینکه حیل و توجه دانشگاه‌های فنی و حرفه‌ای کشور به سمت نظام‌های نیروی کار آموزش دیده است، گفت دانشگاه فنی و حرفه‌ای کشور دانشگاهی مفهوم‌گرا است که وظیفه تربیت نخبگان نیروهای کارآمد تولید بالقوه می‌شود مهده دارد. دکتر ابراهیم صالحی عمران رئیس دانشگاه فنی و حرفه‌ای کشور پایان این مطلب در جلسه شورای مدیریت استان که به ریاست کار شهرداری استان البرز در سالن شهدای مدیریت استانداری برگزار شد، ضمن تبریک روز ملی کارگر، ضمن گرامیداشت روز مهندس و مهندسی اظهار داشت: دانشگاه فنی این تفاهم‌نامه همکاری ماندگار با مدیریت استان البرز در سالن شهدای مدیریت استانداری برگزار شد، ضمن تبریک روز ملی کارگر، ضمن گرامیداشت روز مهندس و مهندسی اظهار داشت: دانشگاه فنی و حرفه‌ای کشور به سمت نظام‌های نیروی کار آموزش دیده است، گفت دانشگاه فنی و حرفه‌ای کشور دانشگاهی مفهوم‌گرا است که وظیفه تربیت نخبگان نیروهای کارآمد تولید بالقوه می‌شود مهده دارد. دکتر ابراهیم صالحی عمران رئیس دانشگاه فنی و حرفه‌ای کشور پایان این مطلب در جلسه شورای مدیریت استان که به ریاست کار شهرداری

شهرستان

بازدید فاطمه رئیس اول مجلس شورای اسلامی از شرکت برق

محمد مقدس سازوصفی — نماینده مردم دشتی و کلات و نایب‌رئیس اول مجلس شورای اسلامی از شرکت برق منطقه‌ای خراسان بازدید کرد و با مدیر عامل و سایر مسئولان این شرکت به‌بحث و تبادل نظر پرداخت. سرپرست فرمانداری دشتی و مدیر عامل و سایر مسئولان شهرستان نیز در این بازدید حضور داشتند. فاطمه رئیس اول مجلس شورای اسلامی در این بازدید با بیان اینکه تقسیم نامتناسب و ناعادلانه اعتبارات استانی و به‌ویژه تخصیص ۸۰ درصد منابع استانی به شهرستان مرکز استان، یکی از دلایل مهم و اصلی عقب‌ماندگی شهرستان‌های استان است، گفت: با توجه به اینکه شهرستان دشتی از ظرفیت‌های بسیار مناسبی برای توسعه صنعت و کشاورزی برخوردار است، باید به‌صورت ویژه به این شهرستان توجه شود. وی با اشاره به اینکه شهرستان دشتی در حوزه انرژی‌های تجدیدپذیر نیز ظرفیت‌های خوبی دارد، تصریح کرد: با توجه به اینکه این شهرستان