مدیر آبفای منطقه سمیرم مطرح کرد:

تأمین پایدار آب شرب ۹۰ روستای شهرستان سمیرم



کیمیای وطن مدیر آبفای منطقه سمیرم اعلام کرد: در حال حاضر آب شرب ۹۰ روستای تحت پوشش آبفای سمیرم از طریق ۱۶ دهنه چشمه و ۳۸ فقره چاه به صورت پایدار تامین می‌شود و آبرسانی به هیچ روستای تحت پوشش آبفا سمیرم به صورت سیار انجام نمی‌گیرد.

مجید صابری بیان کرد: هم اکنون از ۳۸ حلقه چاه، ۲۸ حلقه ی آن در مدار بهره برداری قرار دارد و دبی چاه ها ۱۵ لیتر در ثانیه است.

وی اختلاف ارتفاع در مناطق مختلف سمیرم را تا بیش از ۲ هزار متر اعلام کرد و اظهار داشت: برای اینکه آبرسانی پایدار به تمام روستاهای تحت پوشش آبفا سمیرم در ارتفاعات مختلف انجام گیرد، ۴۸ ایستگاه پمپاژ احداث و راه اندازی شده است تا بدین ترتیب آب شرب روستاییان بدون کوچکترین وقفه ای تامین گردد.

مدیر آبفای منطقه سمیرم هدر رفت آب در روستاهای سمیرم را ۴۵ درصد دانست و بیان داشت: میزان هدر رفت آب در روستاهای سمیرم بالا است و مقرر گردیده است که با اصلاح شبکه فرسوده، این رقم کاهش یابد.

صابری گفت: از ابتدای سال تاکنون بیش از ۱۲ کیلومتر اصلاح شبکه فرسوده در دستور کار قرار گرفت و پیش بینی می‌شود در ماه‌های آینده با تامین اعتبارات لازم این رقم افزایش یابد.

این در حالیست که در ۲ سال گذشته بیش از ۷۰ کیلومتر شبکه فرسوده آب در روستاها اصلاح و بازسازی شده اند.

وی شناسایی انشعابات غیر مجاز را نیز یکی از اولویت ها در روستاها دانست و تصریح کرد: به منظور کاهش هدر رفت آب و نیز کاهش سرانه مصرف در روستاها، شناسایی انشعابات غیر مجاز در اولویت قرار گرفته است.

مدیر آبفای منطقه سمیرم کیفیت آب شرب روستاها در سمیرم را نیز مطلوب ارزیابی کرد و خاطرنشان ساخت: آب شرب سمیرم از کیفیت بسیار مطلوبی برخوردار است، با این وجود آب شرب روستاها به طور مستمر مورد پایش میکروبی و شیمیایی قرار می گیرد و سلامت آن مورد تایید دستگاه های ذیصلاح می باشد.

اخبار کوتاه

کاهش ۶۰ درصدی استقبال مردم از حمل‌ونقل عمومی بین شهری

کیمیای وطن مدیرکل راهداری و حمل‌ونقل جاده‌ای استان اصفهان گفت:باتوجه به شیوع کرونا استقبال مردم از حمل‌ونقل عمومی بین شهری به اندازه ۶۰ درصد کاهش پیدا کرده و بیشتر ناوگان تقریبا با ظرفیت نصف یا کمتر حرکت می‌کند.

مهدی خضری مدیرکل راهداری و حمل‌ونقل جاده‌ای استان اصفهان با اشاره به کاهش استقبال مردم از حمل‌ونقل عمومی بین شهری با شیوع کرونا اظهار داشت: باتوجه به شیوع کرونا استقبال مردم از حمل‌ونقل عمومی بین شهری به اندازه ۶۰ درصد کاهش پیدا کرده و بیشتر ناوگان تقریبا با ظرفیت نصف یا کمتر حرکت می‌کند.

او ادامه داد: دستورالعمل‌هایی هم مبنی بر انجام فاصله‌گذاری با رعایت یک صندلی در اتوبوس‌های بین شهری موجود است و مسافران هم باید موازین بهداشتی را با به همراه داشتن ماسک و دستکش رعایت کنند.

مدیرکل راهداری و حمل‌ونقل جاده‌ای استان اصفهان در ارتباط با شرکت‌های مسافربری متخلف در حوزه فاصله‌گذاری اجتماعی تصریح کرد: موضوع رعایت فاصله‌گذاری اجتماعی به کلیه تشکل‌های صنفی و شرکت‌های حمل‌ونقل مسافر ابلاغ شده و درصورت وجود شکایت یا اعتراض در کمیسیون بند ۱۲ با شرکت متخلف برابر با مقررات برخورد خواهد شد.

او با بیان اینکه کنترل‌های ما به‌صورت روزانه درحال انجام است، گفت: باتوجه به افزایش شیوع کرونا، مجددا استقبال مردم از حمل‌ونقل بین شهری کاهش یافته و ناوگان با ظرفیت کمتر از نصف یا خالی حرکت می‌کند.

خضری افزود: هشدارها و تذکرات لازم را به مسافران می‌دهیم، همچنین باتوجه به الزامی شدن استفاده از ماسک و دستکش در مکان‌های عمومی طبق مصوبات ستاد ملی مبارزه با کرونا، مردم باید این موضوع را در اتوبوس‌های بین شهری رعایت کنند .

مواظب باشید کرونا نخرید

کالا های فله ای مانند خشکبار و شکلات را فقط از متصدی فروشگاه تحویل بگیرید.

کارشناس بهداشت محیط مرکز شماره ۲ بهداشت اصفهان گفت: مشتریان هنگام ورود به فروشگاه‌ها ابتدا جنس را انتخاب کنند و سپس از داخل قفسه‌ها بردارند؛ چون ممکن است هر فردی که ناقل بیماری باشد، ویروس را روی آن کالا منتشر کند.

محسن ایرانمنش افزود:در فروشگاه‌های بزرگ با اجرای شیوه نامه‌های بهداشتی مثل تب سنجی، ضد عفونی کردن دست‌ها و منع ورود افرادی که ماسک ندارند، تا حدود زیادی انتقال بیماری کنترل شد.

وی تاکید کرد: کالاهای فله‌ای مانند خشکبار و شکلات را فقط متصدی فروشگاه تحویل مشتری دهد.

ایرانمنش با بیان اینکه صاحبان مشاغل، مسئول سلامت و بهداشت کارکنان هستند، گفت: تمام اصنافی که کد رهگیری وزارت بهداشت را دریافت کرده اند، هر روز بازرسی می‌شوند.

مصدومیت ۶ نفر در انفجار ترقه

سخنگوی مرکز اورژانس استان اصفهان از وقوع انفجار ترقه در عروسی در نجف آباد و مصدوم شدن ۶ نفر در این حادثه خبر داد.

عباس عابدی سخنگوی مرکز اورژانس استان اصفهان با اشاره به وقوع انفجار در عروسی اظهار کرد: این حادثه بر اثر وقوع انفجار ترقه رخ داده است.

او ادامه داد: این حادثه ساعت ۳۴ دقیقه بامداد جمعه به مرکز اورژانس استان اصفهان اعلام و سه کد اورژانس برای امدادرسانی به حادثه اعزام شده است.

سخنگوی مرکز اورژانس استان اصفهان با بیان اینکه این حادثه در تالار عروسی و در منطقه فیروزآباد نجف آباد اتفاق افتاده است، تصریح کرد: این حادثه ۶ مصدوم ۳۵ تا ۴۰ ساله داشت.

او گفت: مصدومان این حادثه دچار ۴۰ درصد سوختگی شدند که همگی به بیمارستان منتظری نجف آباد منتقل شدند.

جشن هم پیوندی شهرهای بنت و اصفهان به همت سازمان فرهنگی اجتماعی ورزشی شهرداری اصفهان برگزار شد

سیستان با من بخند

کیمیای وطن لذت نشاندن لبخند بر لب هموطنانی که کیلومترها دورتر از اصفهان زخم بی‌توجهی و محرومیت و قهر زمین صورتشان را با لبخند بیگانه کرده آن‌قدر شیرین است که باید به افتخارش جشن گرفت؛ جشن هم‌پیوندی اصفهان با بِنت.

زمستان سال گذشته بود که سیلی خانمان‌برانداز مهمان ناخوانده چهار استان کشور از جمله اهالی سیستان و بلوچستان شد و رد پایش را با قطع راه ارتباطی بسیاری از روستاهای این استان از جمله بخش بنت شهرستان نیکشهر، خسارت شدید به زیرساخت‌ها، کشاورزی، واحدهای مسکونی شهری و روستایی و قطع خطوط تلفن، آب و برق برجا گذاشت.

مدتی از این حادثه بنیان‌برافکن نگذشته بود که معاون فرهنگی شهردار اصفهان به عنوان رییس کمیسیون فرهنگی و اجتماعی مجمع شهرداران کلانشهرهای ایران پیشنهادی به این مجمع ارائه داد تا اثرات سوء تخریب منابع طبیعی و اموال مردم و تأملات روحی ناشی از آن بیش از این به بار محرومیت اضافه نکند و این پیشنهاد، طرح هم‌پیوندی کلانشهرها با شهرهای استان سیستان و بلوچستان بود.

در نهایت اصفهان شهر بنت مرکز بخش بنت از توابع شهرستان نیکشهر را برای هم‌پیوندی انتخاب کرد تا اصفهان در مسیر توسعه پایدار دست بنت را بگیرد و در این مسیر، تسهیل‌گر اقدامات خیریه‌ها و نهادهای مدنی برای توسعه سخت‌افزاری و نرم‌افزای شهر بنت شود.

پس از مجموعه اقدامات شهرداری اصفهان در شهر بنت، جمعی از مسئولان و اهالی دومین استان پهناور کشور در سفری سه روزه مهمان نصف‌جهان و سازمان فرهنگی اجتماعی ورزشی شهرداری اصفهان شدند که بخشی از این سفر در جشن هم‌پیوندی اصفهان و بنت در موزه هنرهای معاصر گذشت؛ آنجا که شهر اهواز در هنگام وقوع سیل در خوزستان که تا مدت‌ها ادامه داشت را نمونه‌هایی از این اقدامات دانست.

وی رضایت مردم را عنصر اصلی در تحقق امنیت ملی دانست که همواره باید مورد توجه تمام مسئولان، مردم و خیراندیشان باشد.

شهردار اصفهان با بیان اینکه پیوند، نوعی خویشاوندی بین اجزای یک موجود واحد را بیان می‌کند، افزود: همه اعضای یک پیکریم و زمانی که عضوی از این پیکر به درد می‌آید دیگر عضوها باید با پیوند، این درد را ترمیم کنند و طرح هم‌پیوندی ترمیمی عاشقانه، دوستانه و پایدار است.

طرح هم‌پیوندی، انجام تکلیف نسبت به انسانیت است

نوروزی به گردهم جمع شدن نیک‌اندیشان و خیران برای رقم زدن اقدامی پایدار در شهر بنت اشاره کرد و گفت: این اقدامات منتی بر بنت نیست بلکه انجام تکلیف نسبت به انسانیت است و همه کشور باید از این حرکت نو تبعیت کنند و به همین دلیل در نامه‌ای به مجمع شهرداران کلانشهرها از آنها نیز خواستیم در طرح هم‌پیوندی مشارکت کنند که در نهایت منجر به یک مصوبه شد.

وی با اشاره به آغاز ساخت بیمارستان در شهر بنت ادامه داد: حرکت خوب خیریه‌ها نشان از این دارد که می‌خواهند کار بزرگ و ماندگاری در بنت انجام دهند.

جشن هم‌پیوندی اصفهان و بنت میزبان معاون سیاسی اجتماعی استانداری سیستان و بلوچستان نیز بود.

علی زینی‌وند با بیان اینکه استان پهناور سیستان و بلوچستان با پراکنش کم‌نظیر در کشور، دارای ۱۱ درصد وسعت ایران و ۲۰ درصد از مرزهای استراتژیک و مردمی با فرهنگ کهن و متنوع است، اظهار داشت: هویت ایرانی متشکل از خرده‌فرهنگ‌ها و تنوع قومی، محلی، فرهنگی و مذهبی در چهار گوشه کشور است و اگر این چتر فراگیری بر فراز هویت ایرانی را محدود کنیم ممکن است ایران با مخاطره جبران‌ناپذیر مواجه شود و اصفهان می‌تواند به وجود این چتر فراگیری کمک کند.

وی تأکید کرد که با توجه به وجود برخی آسیب‌ها در کشورهای مجاور که سیستان و بلوچستان را تهدید می‌کند، باید به این استان به عنوان دروازه تمدنی ایران و دیوار محافظت از امنیت، بهداشت و سلامت کشور نگریست.

معاون سیاسی اجتماعی استانداری سیستان و بلوچستان با اشاره به برخی پیش‌داوری‌ها درباره مردم سیستان و بلوچستان که ناشی از ساخت برخی فیلم‌ها و سریال‌ها است، تصریح کرد: از مسئولان اصفهان و اصفهانی‌ها می‌خواهم زیبایی‌های سیستان و بلوچستان را در رسانه‌ها و فضای مجازی به مردم کشور معرفی کنند.

همچنین مرتضی باطنی مسئول خیریه سعادتی و نماینده خیران اصفهان در شهر بنت، به تجربه خدمت ۱۰ ساله به مردم سیستان و بلوچستان اشاره کرد و از خدماتی گفت که در حوزه درمان، کارآفرینی، آموزش پیشگیری از سرطان و توسعه کشاورزی و دامداری به مردم این استان ارائه می‌شود.

وی ابراز امیدواری کرد توسعه هر شهر و البته سرآغاز ادامه مسیر همراهی شهرهای اصفهان و بنت بود.



نظارت شدید بر بازار مرغ و تخم مرغ اصفهان

معاون بهبود تولیدات دامی سازمان جهاد کشاورزی استان اصفهان گفت: در آخرین جلسه مقرر شد ملاک عرضه مرغ و تخم مرغ بر اساس نرخ مصوب تنظیم بازار باشد و با متخلفان برخورد می شود.

حسین ایراندوست در گفت‌وگو با مهر با تاکید بر اجرا دقیق قیمت مصوبه ستاد تنظیم بازار گوشت مرغ و تخم مرغ در استان اصفهان اظهار داشت: در آخرین جلسه‌ای که درباره کنترل قیمت مرغ گوشتی و تخم مرغ در استان اصفهان برگزار شد، مقرر گردید مرغ زنده و مرغ گرم و تخم مرغ با قیمت تنظیم بازار عرضه و به دست مصرف کننده برسد.

وی افزود: هر کیلوگرم مرغ زنده با قیمت ده هزار تومان، مرغ گرم با قیمت ۱۵ هزار و ۷۵۰ تومان و هر کیلوگرم تخم مرغ هم یازده هزار تومان برای مصرف کننده در استان اصفهان عرضه می‌شود.

معاون بهبود تولیدات دامی سازمان جهاد کشاورزی استان اصفهان با اشاره به اینکه نهاده‌های دام و طیور با نرخ ۴،۲۰۰ تومان در اختیار تولید کننده قرار نمی‌گیرد، تصریح کرد: با افزایش تقاضای مرغ گوشتی و تأمین نشدن نهاده‌های دام و طیور با نرخ دولتی، تأمین این کالای اساسی با بحران مواجه شد.

وی بیان داشت: اینکه نهاده‌های دام و طیور بیش از نرخ مصوب در اختیار تولیدکننده قرار بگیرد و انتظار داشته باشیم با نرخ مصوب ستاد تنظیم بازار به دست مصرف کننده برسد دور از انصاف است و به تولید کننده ضرر جدی وارد می‌شود.

ایراندوست ابراز امیدواری کرد: با تدابیر اندیشیده شده سعی می‌کنیم این شکاف بین تولید و عرضه به حداقل برسد و این محصولات برای تولیدکننده و مصرف کننده مقرون به صرفه باشد.

وی اضافه کرد: با نظارت بر کالاهای مرغ، تخم مرغ، گوشت، شیر و فراورده‌های لبنی مطابق نرخ مصوب تنظیم بازار سعی می‌شود حقوق مصرف کننده تضییع نشود؛ اما لازم است برنامه‌هایی هم برای تولید کننده پیش بینی شود.

معاون بهبود تولیدات دامی سازمان جهاد کشاورزی استان اصفهان با اشاره به برگرداندن عوارض صادرات گوشت مرغ به ۵ هزار تومان گفت: با کاهش میزان صادرات مرغ و عرضه مرغ منجمد در استان اصفهان سعی شده تا بازار مرغ به کنترل درآید.

محمداسماعیل صیاد زاده افزود:در طرح جمعه هم اگر مشترک واحد صنعتی، تعطیلی خود را به جای جمعه، یک روز دیگر از هفته قرار دهد پاداش می‌گیرد.

کارشناس دفتر مدیریت مصرف برق شرکت توزیع برق استان اصفهان گفت: پارسال هزار و ۵۱۱ مشترک صنعتی در ۲۳ شهرستان استان با کاهش ۲۲۰ مگاوات برق، بیش از ۶۵ میلیارد ریال پاداش دریافت کردند.

مدیر دفتر مدیریت مصرف شرکت توزیع برق شهرستان اصفهان هم گفت: مشترکان چاه‌های کشاورزی اگر هر روز از ساعت ۱۲ تا ۱۶ برق خود را قطع کنند می‌توانند بقیه ساعات روز را رایگان از برق استفاده و اگر در کل ماه رعایت کنند بسته‌های تشویقی پاداش می‌گیرند.

مرسل صالحی افزود: مشترکان بخش کشاورزی شهرستان اصفهان پارسال بیش از یک و نیم میلیارد ریال پاداش دریافت کردند.

سهمیه امسال بخش کشاورزی در زمینه مدیریت مصرف برق ۲۵ مگاوات است.

بخش کشاورزی یک درصد از تعداد یک میلیون و ۲۰۰ هزار نفری مشترکان شرکت توزیع برق شهرستان اصفهان را شامل می‌شود.

شرکت توزیع برق استان اصفهان،۲۲۰ هزار و ۷۶ مشترک صنعتی دارد.

اصفهان با بیش از۹ هزار و ۸۰۰ واحد تولیدی و صنعتی، صنعتی‌ترین استان کشور است.

تصادف‌ها در اصفهان ۶ درصد کاهش یافت

رئیس پلیس راهور استان اصفهان با بیان اینکه بررسی‌ها نشان می‌دهد که بین ۸۰ تا ۹۰ درصد سوانح رانندگی ناشی از خطای انسانی است، گفت: در ماه‌های اخیر ۶ درصد کاهش تصادفات را در اصفهان شاهد بودیم.

سرهنگ محمدرضا محمدی در سخنرانی پیش از خطبه‌های نماز جمعه اصفهان اظهار داشت: تصادفات رانندگی کشته‌های زیادی را در برداشته که این تصادفات بر اثر یک زنجیره از عوامل مختلف به وجود می‌آید.

به گزارش تسنیم، وی بیان کرد: بیشترین افرادی که در معرض تصادفات رانندگی قرار گرفته‌اند گروه سنی ۲۰ تا ۴۰ سال را تشکیل می‌دهند که اکثریت آنان مردان هستند و این بدان معناست که آیندەسازان و سردمداران خانوار معمولا بر اثر این سوانح جان خود را از دست می‌دهند.

رئیس پلیس راهور استان اصفهان با اشاره به خطاهای انسانی در تصادفات رانندگی عنوان کرد: همه ما می‌دانیم که بیشترین تاثیرگذاری در تصادفات بحث خطاهای انسانی است که باید بدانیم چگونه آن را کنترل کنیم.

وی تصریح کرد: بررسی‌ها نشان می‌دهد که بین ۸۰ تا ۹۰ درصد سوانح رانندگی خطای انسانی است که رانندگان باعث آن می‌شوند بنابراین خطاهای انسانی نقش پررنگی دارند.

محمدی خاطرنشان کرد: باید بیشتر بر خطاهای انسانی متمرکز شویم تا حوادث رانندگی را به حداقل برسانیم چراکه در همه کشورها رفتارهای رانندگی و بروز آن‌ها را به عنوان یکی از شاخصه‌های توسعه‌یافتگی ارزیابی می‌کنند.

وی با اشاره به انتظام بخشی در جامعه مطرح کرد: در بحث انتظام بخشی به ترافیک نظارت‌های تصویری و دوربین‌های ثبت تخلف به خوبی در استان اصفهان نصب شده است.

رئیس پلیس راهور استان اصفهان در ادامه گفت: در کنترل تصادفات رانندگی علی رغم وضعیت اقتصادی که در کشور حاکم است جرایم نتوانسته کاملا بازدارنده باشد چون بعضا دیده شده که برخی رانندگان به خود اجازه می‌دهند در روز چندین بار تخلف کنند.

وی افزود: به لطف خدا و مردم فرهنگ دوست اصفهان در چندماهه اخیر با رعایت مقررات توسط شهروندان ۶ درصد کاهش تصادفات را در اصفهان شاهد بودیم اما ۱۶ هزار نفر کشته و ۳۰۰ هزار نفر مجروح بر اثر این سوانح به ثبت رسیده است.

سخنگوی وزارت امور خارجه: نام اصفهان برای ما اعتبار است

درحال بررسی ابعاد حادثه نطنز هستیم

فاطمه احمدی گروه اصفهان
F.Ahmadi@eskimia.ir

سخنگوی وزارت امور خارجه گفت: علی‌رغم دروغ پردازی‌های اخیر در فضای مجازی، قرداد با چین بسیار افتخارآمیز است، این قرارداد تقریباً از سوی ما نهایی شده است ولی باید به چین رود و پس از آن نمایندگان مردم در مجلس شورای اسلامی باید آن را تایید کنند.

سیدعباس موسوی شامگاه پنجشنبه در نشست خبری با خبرنگاران درخصوص نقش اصفهان در دیپلماسی عمومی و شهری اظهار داشت: نام اصفهان برای ما اعتبار است، هنگامی که با یک تبعه‌ی خارجی مواجه می‌شویم اولین کلمه‌ی آن‌ها اصفهان است.

سخنگوی وزارت امور خارجه با بیان اینکه باید از این وضعیت کمال استفاده را برد، افزود: لازم است که تعداد خواهرخوانده‌های اصفهان بیشتر شود، در هر نقطه‌ی جهان که برای خواهرخواندگی درخواست شود، استقبال خواهیم کرد؛ هیچ شهری مثل اصفهان نتوانسته این ظرفیت‌ها را از بالقوه به بالفعل تبدیل کند.

وی با بیان اینکه این دومین نشست مطبوعاتی خارج از تهرانی است که داشته، عنوان کرد: اصفهان جایگاه ویژه‌ای در دیپلماسی عمومی و شهری ما در دنیا دارد تا جایی که حتی ایران را در جهان به اصفهان می‌شناسند، این مسأله باعث افتخار است، اما ظرفیتی ایجاد می‌کند که باید از آن استفاده کرد، کمتر شهری این میزان جای کار برای ارتباط با خارج از کشور را دارد.

موسوی درباره قرارداد ۲۵ ساله ایران با چین بیان داشت: در حال نهایی کردن یک سند راهبردی با چینی‌ها هستیم که هنوز نهایی نشده است و این سند برای این است که نشان دهیم رابطه ما با چین رابطه همه جانبه و استراتژیک است و همچنین به آن‌ها نشان دهیم که نگاه ما به روابط با چین مقطعی نیست و افق ۲۵ ساله داریم.

سخنگوی وزارت امور خارجه اضافه کرد: علی‌رغم دروغ پردازی‌های اخیر در فضای مجازی، این سند بسیار افتخارآمیز است، این قرارداد از سوی ما تقریبا نهایی شده است؛ ولی باید به چین رود و پس از آن نمایندگان مردم در مجلس شورای اسلامی باید آن را تایید کنند.

موسوی در خصوص پیگیری پرونده سپهبد شهید سلیمانی تصریح کرد: ستادی در این خصوص تشکیل شده است؛ مجامع بین‌المللی هم به کار خلاف عرف بین‌المللی آمریکا در این زمینه اذعان داشتند، آن‌ها باید توجه داشته باشند که دست به کار خطرناکی زدند.

سخنگوی وزارت امور خارجه ادامه داد: سپهبد سلیمانی نماد مبارزه با تروریسم در جهان بود، دنیا مدیون سردار است؛ بنابراین باید یکپارچه با این عمل غیر قانونی که آمریکایی‌ها انجام دادند و سردار را در یک کشور ثالث به طرز فجیعی ترور کردند، برخورد کنند زیرا ممکن است پیامدهایی در آینده برای آن‌ها داشته باشد.

موسوی درخصوص حادثه نطنز اظهار داشت: هر اتفاقی که در هر جای دنیا رخ می‌دهد، رژیم صهیونیستی خودش را جلو می‌اندازد؛ در حال حاضر زود است که در مورد علت این کار نتیجه‌ای بگیریم، نهادهای امنیتی در حال بررسی موضوع هستند و اگر به نتیجه‌ای برسند که دست عوامل خارجی در کار بوده، عواقبی برای مسؤولان این کار خواهد داشت.

طرح تشویقی برای صنعتگران و کشاورزان اصفهان

با مدیریت مصرف برق جایزه بگیرید

طرح‌های متنوع تشویقی برای مشترکان برق در بخش صنایع و کشاورزی استان اصفهان در نظر گرفته شده است.

کارشناس دفتر مدیریت مصرف برق شرکت توزیع برق استان اصفهان با اشاره به معرفی طرح‌های تشویقی ویژه صنایع گفت: طرح اوج باریکی از این طرح هاست که اگر مشترک واحد صنعتی از ساعت ۱۲ تا ۱۶ مصرف برق کمتری داشته باشد در مقایسه با مصرف این ساعت در ماه گذشته پاداش می‌گیرد.

نوبت اول

آگهی مناقصه عمومی

شهرداری بهارستان در نظر دارد با استناد به مصوبه شماره ۴۴۶/ش ب مورخ ۹۹/۰۴/۱۲ شورای محترم اسلامی شهر بهارستان نسبت به اجاره چهار دستگاه وانت مزدا دو کابین با مدل ۹۵ به بالا و به صورت تمام وقت همراه با راننده مورد نیاز بمدت یکسال جهت انجام امور گشت و کنترل منطقه مرغ و محدوده شهر بهارستان از طریق برگزاری مناقصه عمومی با شرایط ذیل اقدام نماید.

۱-پیمانکاران ملزم به ارائه گواهی آخرین تغییرات و مدارک شرکت گواهی تشخیص صلاحیت معتبر از اداره کار و امور اجتماعی در رشته حمل ونقل می باشند.

۲-مبلغ تضمین شرکت در مناقصه به مبلغ ۴۲۰،۰۰۰،۰۰۰ ریال می باشد.

۳-پیشنهاددهندگان می توانند از روز شنبه مورخ ۹۹/۰۴/۲۱ تا پایان وقت اداری روز شنبه مورخ ۹۹/۰۵/۰۴ اسناد مناقصه را از سامانه الکترونیکی ستاد اخذ نمایند. لازم به ذکراست مهلت تحویل پیشنهادات شرکت کنندگان، پایان وقت اداری روز سه شنبه مورخ ۹۹/۰۵/۱۴ می باشد که باید به دبیرخانه محرمانه حراست شهرداری تحویل و رسید اخذ نمایند.

۴-گشایش پیشنهادات روز چهارشنبه مورخ ۹۹/۰۵/۱۵ راس ساعت ۱۴:۳۰ بعدازظهر در محل شهرداری بهارستان صورت می پذیرد.

۵-سایر اطلاعات و جزئیات مربوطه در شرایط خصوصی اسناد مناقصه درج گردیده است.

۶-پرداخت هزینه درج آگهی در روزنامه ها به عهده برنده مناقصه می باشد.

م الف: ۹۰۹۶۹۴

داود بحیرایی، شهردار بهارستان

در شهر

به همت شرکت خطوط لوله و مخابرات نفت ایران ، منطقه اصفهان

راه اندازی ترانس های برق و حفاظت کاتدیک

ترانس‌های برق و حفاظت کاتدیک برای کنترل خوردگی سطح فلز در منطقه اصفهان راه اندازی شد.

رئیس واحد نگهداری و تعمیرات برق شرکت خطوط لوله و مخابرات نفت ایران ـ منطقه اصفهان گفت: یک دستگاه ترانسفورماتور ۳۳ کیلوولت به همراه یک دستگاه ترانس دتکتیفایر حفاظت کاتدیک در ایستگاه قیطاس سلطان آباد نصب و راه اندازی شدند.

یوسف خواجه سروی افزود: این ترانس‌ها بعد از ایمن سازی و ضدسرقت کردن محل مورد نظر در جایگاه نصب و راه اندازی شدند.

ابراهیم حیدری مهندس ارشد واحد نگهداری و تعمیرات برق افزود: یک عدد ترانس هوایی ۳۳ کیلوولت با توان ۲۵ کیلوولت آمپر، با پیشگیری از سرقت و نصب کنتور و انشعاب برق راه اندازی شد.

ایستگاه حفاظت کاتدیک قیطاس سلطان آباد در حدود کیلومتر ۲۷ خط لوله انتقال نفت خام مارون ـ اصفهان در بخش رامهرمز شهرستان اهواز قرار دارد.

منطقه خطوط لوله و مخابرات نفت اصفهان یکی از مناطق ۱۲ گانه شرکت خطوط لوله و مخابرات نفت ایران است که با بهره گیری از ۱۸ دستگاه توربوپمپ سولزر با قدرتی معادل ۳۰۰هزار اسب بخار، روزانه بیش از نیم میلیون بشکه نفت خام را از امیدیه خوزستان با طی مسیر ۴۰۰کیلو متر به اصفهان منتقل می‌کند که علاوه بر تامین خوراک پالایشگاه اصفهان، بخشی از خوراک پالایشگاه‌های تهران و تبریز را نیز تامین می‌کند.

امام جمعه اصفهان:

زدن ماسک یک وظیفه عقلی و ضامن سلامتی است

حدیث بابایی گروه اصفهان
H.Babaie@eskimia.ir

نماینده ولی فقیه در استان و امام جمعه اصفهان گفت: زدن ماسک یک وظیفه عقلی و ضامن سلامتی است که در پیشگیری و مقابله با ویروس کرونا تاثیر بسزایی دارد.

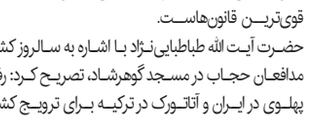

حضرت آیت‌الله سیدیوسف طباطبایی‌نژاد در خطبه‌های این هفته نماز جمعه اصفهان در مصلای امام خمینی (ره) این شهر افزود: زدن ماسک برای حفظ سلامت خود و خانواده ضروری است و زدن آن منتی بر کسی نیست چرا که در صورت احتمال ابتلای بسیاری افراد بیشتر می‌شود.

وی اضافه کرد: کسی گمان نکند دوران این ویروس تمام شد روز پنجشنبه در بی سابقه‌ترین آمار بیش از ۲۱۰ نفر به واسطه این ویروس در کشور فوت کردند.

نماینده ولی فقیه در استان اصفهان همچنین با اشاره به ضرورت رعایت قوانین راهنمایی و رانندگی افزود: ۱۶ هزار کشته و ۳۰۰ هزار مجروح سالانه بر اثر رعایت نکردن قوانین رانندگی در کشوریک امر بسیار بزرگی است.

وی خاطرنشان کرد: قوانین راهنمایی و رانندگی قوانین بین المللی است که در همه جای جهان قابل اجرا و از قوی‌ترین قانون‌هاست.

حضرت آیت الله طباطبایی‌نژاد با اشاره به سالروز کشتار مدافعان حجاب در مسجد گوهرشاد، تصریح کرد: رفتار پهلوی در ایران و آتاتورک در ترکیه برای ترویج کشف حجاب در راستای مزدوری استکبار است زیرا دشمن دریافت که مقابله با حجاب راهی برای ضربه زدن به اسلام خواهد بود و این همان روندی است که از اشغال اندلس توسط دشمنان اسلام تا کنون دنبال می‌شود.

وی بیان کرد: دشمن تصریح کرد که عفاف زدایی و ضربه زدن به خانواده کلید رمز انحطاط تمدن ایرانی و اسلامی است.

عضو خبرگان رهبری تاکید کرد: رسانه‌ها به ویژه رسانه‌هایی که مربوط به برخی نهادهاست، مباحثی چون دوچرخه سواری را ترویج نکنند زیرا علمای دین تاکید دارند که دوچرخه سواری بانوان در اماکن عمومی جایز نیست و به طور قطع رسانه‌هایی که چنین اقداماتی می‌کنند بدانند این اقدام نوعی بی‌دینی است.

نماینده ولی فقیه در استان اصفهان با اشاره به توهین شرق الاوسط به آیت الله سیستانی، گفت: همه مردم ایران و همه گروهها و احزاب و جریان‌های عراق این اقدام زشت را محکوم کردند و کسانی که پشت صحنه این مسائل هستند بدانند نتیجه اعمال خود را خواهند دید.

وی با اشاره به زیاده خواهی‌های رژیم صهیونیستی، ادامه داد: ۱۹۲ کشور با آمریکا و اسراییل مخالفت کردند و از سوی دیگر سران کشورهای جهان تحریم تسلیحاتی ایران را نپذیرفتند.

امام جمعه اصفهان همچنین در خطبه اول نماز با اشاره به ویژگی‌های مومن از منظر آیات و روایات، افزود: دوری و برائت جستن از دشمنان خدا و دوستی و همراهی با دوستان خدا از ویژگی‌های مومن است که در آیات و روایات جایگاهی بس رفیع دارد.

نماینده ولی فقیه در استان اصفهان ادامه داد: تولی و تبری از یک منظر جز ضروریات دین محسوب می شود و ریشه در اعتقادات دارد زیرا موحد واقعی به دوستی با دوستان خدا و دشمنی با دشمنان خدا نیز ایمان دارد.

حضرت آیت الله طباطبایی‌نژاد تصریح کرد: تمامی کارهای یک فرد مومن برای خداست و لذا اگر کسی را دوست دارد برای خدا دوست دارد و اگر با کسی دشمن است این دشمنی در راستای فرامین الهی است.

رئیس اداره آموزش همگانی شرکت آبفا استان اصفهان اعلام کرد:

آموزش های آبفا به سمت آموزش های مجازی سوق پیدا می کند



کیمیای وطن رئیس اداره آموزش همگانی شرکت آبفا استان اصفهان در جمع اعضای هیات مدیره سمن خیریه مهر کوثر اصفهان، فرهنگسازی مصرف بهینه آب شرب را جز اولویت های برنامه های آبفا استان اصفهان اعلام کرد و گفت: با توجه به شرایط انتشار ویروس کرونا، آموزش ها با رویکرد جدید و به صورت مجازی ادامه می یابد.

محسن شفیعا افزود: در طول ۱۱ سال گذشته، اقدامات فرهنگی بسیاری برای گروه های مختلف سنی در استان انجام شده و مخاطب اصلی این برنامه ها نیز کودکان و نوجوانان بوده اند.

وی گذر از بحران های جدی کم آبی در سال های گذشته را نتیجه این اقدامات و نیز همکاری و مسئولیت پذیری مردم دانست و اظهار داشت: برنامه های فرهنگی، تاثیرات خود را در دراز مدت نشان می دهند و سعی ما بر این است که با آموزش کودکان و نوجوانان، نسل آینده را به عنوان نسلی مسئولیت پذیرتر در قبال حفظ این مایع حیات بخش و نعمت بدون جایگزین الهی پرورش دهیم.

شفیعا در ادامه سخنان خود، به افزایش ۳۰ تا ۴۰ درصدی مصرف آب ناشی از شیوع ویروس کرونا و ورود به فصل گرم سال اشاره کرده و گفت: حتی در شرایط کرونایی امروز نیز اقدامات آموزشی شرکت آبفا در خصوص مدیریت مصرف آب متوقف نشده و این شرکت، از ظرفیت فضای مجازی برای پیشبرد آنها استفاده می کند.

رئیس اداره آموزش همگانی شرکت آبفا استان اصفهان در این راستا به برگزاری جشنواره فرهنگی هنری خانواده آبی اشاره کرد و افزود: به منظور ارتقا سواد آبی خانواده ها و همچنین قدردانی از مجاهدت های کادر درمانی قهرمان کشور در مبارزه با ویروس کرونا با ترغیب خانواده ها به ماندن در خانه، این جشنواره با محوریت مدیریت مصرف آب در خانواده، از ابتدای خردادماه آغاز شده و گروههای سنی ۶ تا ۱۸ سال به عنوان مخاطب آن تا ۳۱ مرداد فرصت دارند آثار خود را در ۵ بخش از طریق شبکه های اجتماعی مجازی به روابط عمومی این شرکت ارسال نمایند.

همچنین اپلیکیشن موبایلی آموزش همگانی مدیریت مصرف آب نیز در دست اجراست که با بهره برداری از آن، گام بسیار بزرگی در راستای فراگیر نمودن برنامه های آموزشی و نیز ارتباط دو سویه با عموم مردم برداشته خواهد شد.

شفیعا، به برنامه های شرکت آبفا برای شرایط پس از کرونا نیز اشاره ای کرد و اظهار داشت: طرح فرهنگی آموزشی سه شنبه های آبی، پویش های اجتماعی نخستین واژه، بانوی آب، ایران به لبخند تو زیباست، جان آب در خطر است سالیان متمادی است که در استان اصفهان اجرا شده و در سالهای آتی نیز با مشارکت سایر ادارات و مراکز دولتی و غیر دولتی اصفهان برگزار خواهد شد.

گفتنی است سمن خیریه مهر کوثر با عضویت چهره های شاخص و معتمد اصفهان و با هدف تلاش در راستای مقابله با شرایط نامساعد آبی استان تشکیل شده و جلسات آن با رعایت پروتکل های بهداشتی در سالن اجتماعات خانه فرهنگ آب شرکت آبفا استان اصفهان برگزار می شود.

اخبار کوتاه

تخت فولاد باید در سطح ملی و بین المللی معرفی شود

کیمیای وطن مدیر مجموعه فرهنگی، مذهبی تخت فولاد اصفهان گفت: تخت فولاد باید به منظور ارائه خدمات بهتر این میراث ماندگار و آشنایی مردم با این سرزمین شگفت انگیز در سطح ملی و بین المللی معرفی شود.



سید علی معرک نژاد اظهار کرد: تمامی پهنه ۷۵ هکتاری مجموعه تخت فولاد را می‌توان به عنوان یک موزه در نظر گرفت که از جمله بخش‌های با ارزش آن از لحاظ تاریخی و فرهنگی می‌توان به سنگ قبور، کتیبه‌ها، بناها و معماری‌هایی که در دوره‌های مختلف از جمله ایلخانی، صفویه و قاجار انجام شده اشاره کرد.

وی ادامه داد: این ظرفیت‌های بالقوه باعث شده تا تخت فولاد تبدیل به یک سایت موزه شود که این سایت موزه نیاز به تجهیزات و امکانات اضافی ندارد بلکه برای راه اندازی سایت موزه‌ها، خوانسازی در سه سطح تخت فولاد، سطح شهر اصفهان و در سطح ملی مورد نظر است.

مدیر مجموعه فرهنگی، مذهبی تخت فولاد اصفهان تصریح کرد: تبدیل تخت فولاد به سایت موزه گردشگری معنوی در حوزه جغرافیایی ملی و بین المللی چشم انداز این مجموعه بوده که قرار است با مشارکت‌هایی که صورت می‌گیرد انجام شود.

معرک نژاد افزود: با توجه به اینکه باید با استفاده از تعاملات و تبادلات فرهنگی در سطح ملی، برنامه ریزی های دقیقی انجام دهیم با کمیته ملی موزه‌های ایران که یک نهاد ملی است تفاهم نامه ملی امضا کردیم تا این نهاد در سطح بین المللی مجموعه را در زمینه‌های ارائه خدمات و آشنایی با سطح جهانی موزه‌ها حمایت و پشتیبانی کند.

وی ادامه داد: امضای تفاهم نامه با کمیته ملی موزه‌های ایران سبب می‌شود بتوانیم تخت فولاد را به عنوان یک سایت موزه گردشگری به شبکه‌های موزه جهانی مرتبط کنیم.

وی با بیان اینکه این تفاهم نامه به تبلیغات و بازاریابی ما در این زمینه کمک می‌کند، خاطرنشان کرد: این تفاهم نامه در نوع خود بینظیر و از اهمیت ویژه‌ای برخوردار است به همین جهت سعی داریم اقدامات پویا سازی و خدمات بهتر را بر روی آثاری که در سال ۱۳۷۵ با کمک سازمان میراث فرهنگی اصفهان به ثبت ملی رسیده است، انجام دهیم.

ساز اهالی موسیقی کاشان آبان کوک می‌شود:

زمان برگزاری نخستین جشنواره منطقه‌ای موسیقی سنتی مهر مشخص شد

ابراهیم قربانی کاشان
E.Ghorbani@eskimia.ir

مدیرعامل سازمان فرهنگی، اجتماعی و ورزشی شهرداری کاشان، زمان برگزاری نخستین «جشنواره موسیقی سنتی مهر» را آبان ماه سال جاری در فرهنگسرای مهر این سازمان اعلام کرد.

به گزارش روابط عمومی سازمان فرهنگی، اجتماعی و ورزشی شهرداری کاشان، محمد حسین واحدیان با بیان اینکه نخستین «جشنواره منطقه‌ای موسیقی سنتی مهر» ۹ تا ۱۳ آبان ماه امسال برگزار می‌شود، گفت: پیش‌تر قرار بود این جشنواره از ۲۵ تا ۲۹ فروردین ماه در دو بخش رقابتی و غیر رقابتی برگزار شود که به دلیل پیشگیری از شیوع کرونا به تعویق افتاد.

نایب رئیس شورای هنر، رونق بخشیدن به حیات موسیقی، ایجاد انگیزه برای استمرار فعالیت‌های هنری و ایجاد فضایی مناسب برای تعاملات هنری را از مهم‌ترین اهداف برگزاری این جشنواره فرهنگی هنری‌عنوان کرد و افزود: این رویداد یک سرمایه اجتماعی بی نظیر است چرا که امکان استفاده از ظرفیت‌های هنری، مشارکت گسترده استادان برجسته موسیقی و شناسایی استعدادهای درخشان را فراهم می‌کند.

رئیس پلیس راهور اصفهان

توقیف خودروی رانندگان با بیش از ۱۰ میلیون ریال جریمه

خودروی رانندگان با بیش از ۱۰ میلیون ریال جریمه توقیف می‌شود.

رئیس پلیس راهور اصفهان گفت: براساس تبصره ماده ۸ قانون رسیدگی به تخلفات رانندگی، آن دسته از رانندگانی که مبلغ جرایم رانندگی آن‌ها بیش از ۱۰ میلیون ریال باشد، مشمول توقیف فیزیکی و سیستمی می‌شوند.

سرهنگ محمدرضا محمدی افزود: برابر این قانون ردههای عملیاتی درون و برون شهری پلیس راهور استان اصفهان موظف به توقیف وسیله نقلیه تا پرداخت جرایم هستند.

وی گفت: رانندگان می‌توانند از طریق سامانه اینترنتی راهور ۱۲۰ و سامانه پیامکی ۱۱۰۱۲۰۲۰۲۰ و همچنین مراجعه حضوری به دفاتر پلیس ۱۰+ از میزان تخلفات خودروی خود مطلع شوند.

آغاز ثبت نام شاغلان و بنگاه‌های فرهنگی هنری در سامانه کارا

ثبت‌نام شاغلان و بنگاه‌های فرهنگی هنری فاقد کد بیمه در سامانه کارا آغاز شد.

سرپرست معاونت توسعه مدیریت ومنابع اداره‌کل فرهنگ و ارشاد اسلامی استان با اشاره به آغاز ثبت‌نام شاغلان و بنگاه‌های فرهنگی و هنری بدون کد بیمه کارگاهی در سامانه کارا گفت: پایان تیرماه آخرین مهلت ثبت تقاضای کسب و کارهای دارای کد بیمه و کارگاه برای دریافت تسهیلات کرونایی در این سامانه است.

حمیدرضاملکوتی خواه افزود: شاغلان و فعالان فرهنگی و هنری که کد بیمه کارگاهی ندارند اطلاعات خود را در سامانه کارا به نشانی https://kara.mcls.gov.ir ثبت کنند.

وی گفت: آسیب‌های مالی بسیاری دیده که تلاش می‌کنیم با جلب حمایت‌ها بخشی از این آسیب‌ها جبران شود.

بهینه سازی و ارتقای سیستم کنترل خط کانوایر خطوط نهایی و تکمیل نورد گرم

کیمیای وطن فرایند بهینه سازی و ارتقای سیستم کنترل خط کانوایر (PLC9) در واحد خطوط نهایی و تکمیل نورد گرم شرکت فولاد مبارکه با نگرش خودباوری و استفاده از توان داخلی با موفقیت انجام شد.

محمد علیخانی، رئیس خطوط نهایی و تکمیل نورد گرم با اعلام این خبر افزود: با تلاش و همدلی کارکنان تکمیل نورد گرم در سال رونق تولید و علیرغم تحریمهای موجود، پروژهٔ ارتقای PLC۹ مربوط به خط کانوایر تکمیل نورد گرم با موفقیت اجرا شد و مورد بهره برداری قرار گرفت.

در همین خصوص علی شامرادی، سرپرست تعمیرات خطوط نهایی و تکمیل نورد گرم نیز با بیان اینکه سیستمهای اتوماسیون صنعتی نقش اساسی در کنترل فرایندهای تولیدی ایفا میکنند، گفت: فرایندهای صنعتی با داشتن یک سیستم کنترل کنندهٔ مرکزی یا توزیع شده قادرند تولیدی با کیفیت و کمیت بالا داشته باشند و در این میان واحدهای کنترل کننده مثل PLC، DCS و یا کنترل کننده های دیگر از این نوع، نقش مهمی در انجام تولید با کیفیت و کاهش توقفات برعهده دارند. بنابراین به روز بودن این کنترل کننده ها در بخش سخت افزار و نرم افزار بسیار مهم و قابل توجه است.

> فرایند بهینه سازی و ارتقای سیستم کنترل خط کانوایر (PLC۹) در واحد خطوط نهایی و تکمیل نورد گرم شرکت فولاد مبارکه با نگرش خودباوری و استفاده از توان داخلی با موفقیت انجام شد.

همچنین محمدرضا حسامی زاده، تکنسین تعمیرات برق و ابزار دقیق در تشریح روند اجرای این پروژه افزود: خط کانوایر در قسمت خروجی واحد نورد گرم قرار گرفته و وظیفهٔ تخلیه و انتقال کلاف های تولیدی واحد نورد گرم و تقسیم کلاف ها بین واحد تکمیل نورد گرم و انبار نورد سرد را برعهده دارد؛ بنابراین این خط به دلیل گلوگاه بودن بسیار مهم است و توقفات آن در تولید نورد گرم بسیار مهم تلقی می شود؛ به طوریکه در صورت ایجاد توقف در خط کانوایر بیش از ۱۰ دقیقه، ریتم تولید نورد گرم کاهش می‌یابد یا کاملا متوقف میشود.

وی با تأکید بر اینکه واحد کنترل این خط که در اتاق کنترل OS۸ قرار دارد از نوع Siemens S5 PLC بود افزود: با توجه به بالا بودن ریتم تولید نورد گرم و طول عمر زیاد و قدیمی بودن سخت افزار و نرم افزار، این تجهیز جوابگوی نیازهای تعمیرات در زمان عیب یابی نبود. ضمن اینکه نبود سیستم مانیتورینگ (HMI) فرایند عیب یابی را طولانی تر می کرد. لذا پس از تشخیص نیاز ضروری به تعویض این تجهیزات، اقدامات لازم در زمینهٔ ارائهٔ طرح و اجرای طرح جدید تابلو و تجهیزات PLC9 در توقف خط نورد گرم، با وجود شرایط دشوار جابه جایی و جایگزینی تابلو در اتاق کنترل OS8 با موفقیت انجام شد.



حسامی زاده در خصوص مزایای سیستم جدید گفت: در سیستم جدید از H-400 Siemens S7 PLC استفاده شده است. مزیت این طرح نسبت به قبل انجام پردازش سریعتر و همزمان پروسه با دو CPU است که در صورت ایجاد خطای نرم افزاری و یا سخت افزاری و فالت شدن CPU در حال کار، CPU استندبای به سرعت و بدون توقف خط وارد مدار میشود و ترتیب کنترل خط را ادامه می دهد.

امکان دیگر که به اتوماسیون این خط اضافه شد، ایجاد سیستم مانیتورینگ (HMI) و دسترسی کامل به موقعیتهای تمامی تجهیزات خط بود که نقش مهمی در عیب یابی و کنترل موقعیت تجهیزات خط بر عهده دارد.

این تکنسین تعمیرات برق و ابزار دقیق در پایان از مشارکت مسئولان و کارکنان تعمیرات تکمیل و اجرای پروژه های نورد و امور مهندسی، توسعهٔ نورد گرم، شرکت مهندسی فولاد، تعمیرات سیستمهای اندازه‌گیری نورد گرم، تکمیل نورد گرم و همچنین از حمایتهای مدیر ناحیهٔ نورد گرم و پیمانکاران درگیر پروژه که این واحد را در رسیدن به این امر مهم یاری کردند، صمیمانه قدردانی کرد.

برنامه‌های هفته ملی مهارت در اصفهان پایتخت مهارت ایران اجرا می‌گردد



کیمیای وطن مدیر کل آموزش فنی و حرفه‌ای استان اصفهان از اجرای برنامه‌های هفته مهارت از سی ام تیرماه لغایت ششم مرداد ماه سال ۱۳۹۹ در اصفهان پایتخت مهارت ایران خبر داد.

به گزارش روابط عمومی اداره کل آموزش فنی و حرفه‌ای استان اصفهان، آرش اخوان طبسی مدیر کل استان، ضمن تبریک فرارسیدن هفته ملی مهارت، ارتقای وزن اجتماعی مهارت در جامعه در مسیر «جهش مهارت» در سال «جهش تولید»، تشکیل و فعال سازی تریبون ملی مهارت با اجماع گروههای جریان ساز و اتحاد ملی در مسیر نهضت مهارت افزایی، جلب مشارکت و استفاده حداکثری از ظرفیت‌های ملی برای ایجاد «جریان ملی مهارت آموزی»، توجه بیشتر به فن آوری های نوین در تولید محتوا و ارائه خدمات الکترونیک، ایجاد جنبش رسانه‌ای مهارت در ترویج و گسترش فرهنگ مهارت آموزی به عنوان ضرورت اشتغال پایدار و ارتقای ارزش مهارت در نگاه مسئولان و جامعه، امیدبخشی و ترویج خودباوری به جامعه آماده اشتغال کشور از طریق مهارت در مقابله با شرایط حاکم از تحریم‌ها، جلب مشارکت بخش خصوصی با هدف رقابتی کردن بازار مهارت آموزی و افزایش کارآمدی، توجه به مهارت آموزی در مناطق محروم با توان مهارتی پایین با هدف تحقق عدالت آموزشی و فقرزدایی، حمایت از تولید ملی با رقابت پذیرنمودن کالای ایرانی و افزایش بهره وری با تمرکز بر توانمندسازی منابع انسانی و حمایت از مهارت آموختگان کارآفرین در راه اندازی کسب و کارهای مهارت بنیان را از اهداف و سیاست‌های هفته مهارت دانست.

اخوان برنامه‌های هفته پیش رو را هماهنگی‌های در نشست با مقامات دستگاههای اجرایی و شرکای مهارتی از جمله اتاق بازرگانی، صنایع و صنوف، تعامل ویژه با نمایندگان مجلس با محوریت فعال نمودن موضع دولت و مجلس در ارتقای سهم آموزش‌های فنی و حرفه‌ای در بودجه ۱۴۰۰ و برنامه هفتم توسعه، شورای مهارت استان، تولید محتوای مهارتی، تهیه یادداشت‌های تخصصی، تولید اینفوگراف، نشست با اعضای کانون‌های صنفی آموزشگاههای آزاد، برنامه‌های تبلیغاتی، خبری و رسانه‌ای با محوریت جلب توجه افکار عمومی، دولت، مجلس و شرکای مهارتی به ارزش مهارت، جشنواره مهارت‌آموختگان و کارآفرینان برتر، برگزاری نمایشگاههای مجازی، مسابقات مهارتی (تخصصی و عمومی) و مراسم ویدئو کنفرانس جهت تجلیل از پیشکسوتان، حامیان، برترین های حوزه مهارت آموزی استان با حضور استاندار و دیگر مقامات ارشد استان و ... اعلام نمود.

مدیر کل آموزش فنی و حرفه‌ای استان اصفهان افزود: به منظور تبیین سیاست‌ها و جهت گیری های هفته ملی مهارت، شورای سیاستگذاری با تعیین اعضای آن مشخص گردید.

وی در ادامه نامگذاری هفته ملی مهارت را به شرح زیر اعلام نمود.

مدیر کل آموزش فنی و حرفه‌ای استان اصفهان از معاونین، رؤسای مراکز و شرکای مهارتی در بخش غیردولتی خواستار همکاری، همیاری، تعامل و همفکری در برگزاری هرچه باشکوهتر برنامه‌های هفته ملی مهارت و حفظ جایگاه و ارزش مهارت در اصفهان به عنوان پایتخت مهارت ایران، شد.

بهره برداری ۱۰۰ درصدی شهرداری اصفهان از اوراق مشارکت حمل و نقل عمومی



معاون حمل و نقل و ترافیک شهرداری اصفهان گفت: شهرداری اصفهان توانست با مذاکره به موقع با شرکت های خودروساز، قرارداد خرید یکصد دستگاه اتوبوس جدید را منعقد کند تا از فرصت اوراق مشارکت که از سوی دولت به شهرداری اصفهان داده شده بود، نهایت بهره مندی را داشته باشد.

به گزارش اداره ارتباطات رسانه ای شهرداری اصفهان، داریوش امانی در مراسم تکریم و معارفه مدیرعامل اتوبوسرانی شهرداری اصفهان اظهار کرد: حمل و نقل درون شهری نیاز به یارانه دولت دارد که به صورت مستقیم پرداخت نمی شود و این یارانه از طریق اوراق مشارکت و قرارداد بازسازی ناوگان به حمل و نقل عمومی تخصیص می یابد.

وی ادامه داد: قانون درآمدی شرکت واحد سهم ۳۰ درصدی دولت، ۳۰ درصد شهرداری و ۳۰ درصد شرکت واحد است که شهرداری اکنون سهم ۶۰ درصدی دارد و با توجه به گرفتاری هایی که به دلیل حوادث آبانماه سال ۹۸ و نیز شیوع کرونا برای اتوبوسرانی ایجاد شد، در واقع این سهم برای شهرداری ها به بیش از ۸۵ درصد رسیده است.

معاون حمل و نقل و ترافیک شهرداری اصفهان افزود: به هر روی مشتری ما خانواده های متوسط رو به پایین هستند که باید کرامت انسانی آنها را در ارائه خدمات مورد توجه قرار دهیم.

وی با اشاره به پروسه خرید اتوبوس برای شرکت واحد اصفهان گفت: سال گذشته زمانی که من به حوزه حمل و نقل شهرداری اصفهان وارد شدم، اوراق مشارکتی از دولت گرفته شده بود که اگر تا ۲۴ بهمن ماه نمی توانستیم اقدامی روی آن انجام دهیم، باید پول را به دولت بازمی گرداندیم، از همین رو تعدادی اتوبوس نو در کرمان برای خریداری پیدا شد و در لحظات آخر که به این تصمیم رسیده بودیم همین اتوبوس ها را برای حفظ اوراق خریداری کنیم، باخبر شدیم تعدادی اتوبوس در شرکت عقاب افشان وجود دارد.

امانی افزود: وقتی شرکت عقاب افشان به ما اعلام کرد که می تواند اتوبوس های نو در اختیار ما بگذارد در ابتدا سفارش خرید ۳۰ اتوبوس و در مذاکرات بعدی آن را به ۷۰ اتوبوس افزایش دادیم؛ در جلسات بعدی با این شرکت شهردار اصفهان و معاون اقتصادی شهرداری، شرکت عقاب افشان را مجاب کردند که در مجموع یکصد دستگاه اتوبوس به شهرداری اصفهان بفروشند.

وی با بیان اینکه بخشی از اوراق مشارکت اختصاص یافته از سوی دولت به شهرداری اصفهان، صرف ساخت خط بی آر تی هشت بهشت شده است، اظهار کرد: از اتوبوس های خریداری شده ۷۰ دستگاه قبل از عید وارد شد، ۵ دستگاه دیگر هم قرار بود وارد شود که به علت شیوع کرونا متوقف شد.

در شهر

معاون حفاظت و بهره برداری آب منطقه‌ای استان

اختصاص حقابه به کشاورزان گلپایگانی از سد کوچری

حقابه کشاورزان گلپایگانی از سد کوچری اختصاص یافته است.

معاون حفاظت و بهره برداری آب منطقه‌ای استان اصفهان در جلسه کارگروه کشاورزی و منابع طبیعی گلپایگان با اشاره به پیگیری حقابه کشاورزان گلپایگانی گفت: بر اساس اعلام وزارت نیرو حقابه کشاورزان گلپایگانی از سد کوچری کاملا اختصاص یافته و سطح زیر کشت آن محاسبه شده است.

حسن ساسانی با بیان اینکه ما هم به عنوان نماینده آب منطقه‌ای استان در وزارت نیرو برای تخصیص حقابه این شهرستان مطالبه‌گری می‌کنیم تا هرچه سریعتر مشکل کشاورزان گلپایگانی در برداشت آب حل شود افزود: سد کوچری در گلپایگان ساخته شده است؛ بنابراین مدیریت آن باید به استان اصفهان واگذار شود.

وی به تامین آب صنایع نیز اشاره کرد و گفت:به دنبال خشکسالی شدید سال ۹۷ در استان اصفهان در کارگروه سازگار با کم آبی مقرر شد که شرکت آب منطقه‌ای استان نسبت به تأمین آب پایدار صنایع بزرگ و کوچک اقدام کند، اما به دلیل افزایش هزینه‌ها، تعرفه‌های جدید برای سال ۹۷ شهرک‌های صنعتی ۲ هزار و ۵۰۰ تومان ابلاغ شد و برای سال ۹۸ تعرفه‌ها سه هزار تومان پیشنهاد شده است.

خرید تضمینی ۸۳ هزار تن گندم از گندمکاران اصفهانی

خرید تضمینی گندم از بهره برداران این محصول استراتژیک در سال جهش تولید از مرز ۸۳ هزار تن گذشت.

مدیرکل غله و خدمات بازرگانی استان اصفهان، میانگین تحویل روزانه گندم به مراکز دولتی را هزار و ۶۶۰ تن بیان کرد و گفت: از ابتدای خرداد فصل برداشت این محصول تاکنون این مقدار محصول از گندم کاران این استان خریداری شده است.

محمود ابراهیمی ارزش این مقدار گندم را با نرخ دولتی هر کیلوگرم ۲۵ هزار ریال معادل هزار و ۹۴۲ میلیارد ریال بیان کرد و افزود: این مقدار گندم از شش هزار و ۳۹۲ گندم کار در قالب ۱۵ هزار و ۵۸۱ محموله خریداری و تحویل مراکز خرید دولتی در ۵۰ روز فصل خرید شده است.

وی گفت: تاکنون هزار و ۱۷۲ میلیارد ریال از مطالبات گندم کاران استان پرداخت شده است و کشاورزان می‌توانند گندم تولیدی خود را به ۳۹ مرکز تعاونی روستایی بعنوان مباشر همچنین دو سیلوی دولتی و ۹ کارخانه آردسازی تحویل دهند.

محمود ابراهیمی افزود: گندمکارانی که قصد تحویل محموله‌های خود به دولت را دارند ابتدا باید به سامانه پهنه بندی وزارت جهاد کشاورزی مراجعه و برای تعیین و ثبت میزان سهمیه گندم خود اقدام کنند.

احتمال بازگشت محدودیت‌ها در اصفهان

سخنگوی ستاد مبارزه با کرونا استان اصفهان از بازگشت محدودیت به استان اصفهان در صورت رعایت نکردن دستورالعمل‌های بهداشتی خبرداد.

غلامی سخنگوی ستاد مبارزه با کرونا استان اصفهان پیرامون اعمال محدودیت‌ها در استان اصفهان اظهار داشت: گزارشی که از دانشگاه علوم پزشکی اصفهان و کاشان به دست ما رسیده هردو حکایت از افزایش بیماران سرپایی و بستری دارد و گزارشی هم از رعایت دستورالعمل‌ها و اجرای دقیق آن داده شده که در شروع کار حدود ۸۰ درصد مردم پروتکل‌ها را رعایت می‌کردندکه متاسفانه در حال حاضر به ۳۰ درصد کاهش پیدا کرده است.

او ادامه داد: بر اساس مصوبه‌ای که ستاد ملی داده است، شهرهایی که در آن وضعیت قرمز اعلام می‌شود با توجه به تصویب ستاد استانی به مدت یک هفته محدودیت‌هایی را که مصوب می‌کنند اعمال خواهد شد.

همزمان با چهلمین سال تأسیس سازمان بهزیستی؛ مدیرکل بهزیستی استان اصفهان عنوان کرد:

بهره برداری از دو هزار و ۳۲۳ طرح بهزیستی در اصفهان

زهرا نصیری گروه اصفهان
Z.Nasiri@eskimia.ir

به مناسبت گرامیداشت چهلمین سال تأسیس بهزیستی مدیرکل بهزیستی استان اصفهان با خبرهای خوبی به جمع خبرنگاران آمد و از موافقت احداث مراکز نگهداری از بیماران روانی مزمن، بهره برداری از دو هزار و ۳۲۳ طرح بهزیستی در استان، بهره برداری از مرکز موبایل سنتر بهزیستی وافتتاح پروژه مسکن مددجویان بهزیستی به صورت آنلاین در کشور همزمان با هفته بهزیستی خبرداد.

مرضیه فرشاد، در آغازین روز از هفته بهزیستی (۲۱ تا ۲۷ تیر هفته بهزیستی) از بهره برداری دو هزار و ۳۲۳ طرح بهزیستی در بخش‌های مختلف عمرانی، خدماتی، اجتماعی و حمایتی در استان اصفهان خبرداد و گفت: برای تکمیل و بهره برداری از این طرحها افزون بر ۸۲۰ میلیارد ریال اعتبار دولتی و دو هزار و ۹۱۹ میلیارد ریال اعتبار از سوی خیران و بخش خصوصی هزینه شده است.

وی افزود: افتتاح دو هزار و ۲۴۵ طرح اشتغال شامل اشتغالزایی مستقیم برای مددجویان و معلولان و حمایت کارفرمایان برای به کارگیری گروههای تحت پوشش بهزیستی و خانه دار شدن ۵۵ خانوار از مهمترین این طرح ها ست.

وی، افتتاح سه مرکز اقامتی میان مدت، یک مرکز موبایل سنتر، دو درمانگاه مددکاری، ۱۳ مرکز مشاوره و تعدادی مهد کودک در استان اصفهان را از دیگر طرحهای عنوان کرد که تا پایان هفته در مناطق مختلف استان اصفهان افتتاح می‌شود.

وی درمورد مرکز نگهداری از افراد زیر ۱۸ سال دارای اختلال روانی، توضیح داد: از سال ۹۶ برای مراکز نگهداری افراد زیر ۱۸ سال دارای اختلال روانی در استان اعلام نیاز کردیم، از سال گذشته با این موضوع موافقت شد تا مراکز نگهداری بیماران روانی مزمن ۱۲ تا ۱۸ در استان دایر شود، اگرچه با شیوع ویروس کرونا در این زمینه تأخیر اتفاق افتاد، اما با پیگیری‌هایی که اخیراً دوباره انجام شده در آینده نزدیک ۲ مرکز ویژه دختران و پسران راه اندازی می‌شود ولی هنوز در مراحل صدور مجوز هستند و آماده پذیرش نیستند.

۶۰ درصد معابر شهر اصفهان مناسب سازی شده است

مدیرکل بهزیستی استان اصفهان در ادامه با اشاره به بازدید ۳۰ تیم آموزش دیده از ادارات در زمینه مناسب سازی فضا برای معلولان، گفت: در مجموع بین سال‌های ۹۶ تا ۹۷، تردد معلولان در ادارات ۲۰ درصد بهبود پیدا کرده ولی در شهرستان‌ها همچنان مشکل وجود دارد و بیشترین مشکل هم آسانسور است.

وی ادامه داد: برای مناسب سازی معابر شهر اصفهان نیز با شهرداری اصفهان مذاکرات خوبی انجام شده و بیش از ۶۰ درصد معابر شهر اصفهان مناسب سازی شده و اصلاح معابر عمومی تقریباً رشد خوبی دارد.

فرشاد با اشاره به اینکه سازمان بهزیستی ۴۰ سال کاری پشت سر گذاشته و امیدوارم به بلوغ کاری رسیده باشد، تصریح کرد: بلوغ در شرایطی اتفاق می افتد که منابع با مطالبات مشخص وجود داشته باشد اما در بهزیستی هیچ کدام مشخص نیست.

بهره برداری از مرکز موبایل سنتر بهزیستی

فرشاد ادامه داد: با افتتاح یک مرکز موبایل سنتر بهزیستی برای خدمات رسانی به محدوده شمال استان اصفهان، تعداد مراکز کاهش آسیب‌های اعتیاد استان به هشت مرکز رسید.

نوبت اول

آگهی مزایده عمومی

اداره کل آموزش و پرورش استان اصفهان در نظر دارد مکان‌های ذیل را از طریق برگزاری فرآیند مزایده عمومی با شرایط عنوان شده در اسناد فراخوان به اشخاص حقیقی / حقوقی دارای صلاحیت اجاره دهد لذا متقاضیان واجد شرایط می‌توانند جهت دریافت اسناد و شرایط مزایده تا تاریخ ۱۳۹۹/۰۴/۲۶ از طریق درگاه سامانه تدارکات الکترونیکی دولت (ستاد) به آدرس www.setadiran.ir مراجعه نمایند.

ردیف	مکان مورد اجاره	مدت اجاره	آدرس
۱	عینک سازی درمانگاه فرهنگیان اصفهان	دو (۲) سال	اصفهان خیابان باغ گلدسته بلوار هشت بهشت
۲	سالن همایش و استودیو کروماکی مرکزتحقیقات معلمان اصفهان	یک (۱) سال	اصفهان خیابان آیت الله شمس آبادی

م الف ۹۰۹۸۸۷

اداره کل آموزش وپرورش استان اصفهان

اخبار کوتاه

پایان کار برگه بدون نام هفتمین تله فیلم مرکز اصفهان

فاطیما جلالی گروه اصفهان
F.Jalali@eskimia.ir

هفتمین تله فیلم صداوسیمای مرکز اصفهان با عنوان«برگه بدون نام» برای پخش از شبکه های سراسری آماده شد.

مدیرکل صدا و سیمای اصفهان در بازدید از روند ساخت تله فیلم«برگه بدون نام» با بیان اینکه در چند ماه اخیر شاهد تولید برنامه های فاخر در شبکه استانی هستیم و توانمندی مرکز اصفهان در تولید برنامه های نمایشی قابل تحسین است گفت: موضوع این تله فیلم در خصوص خطرات فضای مجازی برای دختران است و از ویژگی های این فیلم داستانی استفاده از تیم برنامه ساز کاملا اصفهانی است که همه تحصیل کرده رشته فیلم سازی و کارگردانی هستند و استفاده از چهره جدید بازیگر نوجوان است.

بهرام عبدالحسینی با اشاره به اینکه تولیدات و سریالهای فاخر که به دست عوامل با تجربه ساخته می شود پر مخاطب و تاثیر گذار هستند، همکاری نزدیک صداوسیما و نیروی انتظامی را بسیار مفید دانست و بر لزوم استفاده از پرونده های حقیقی عبرت آموز در عرصه فیلم سازی تاکید کرد و از عوامل برنامه ساز خواست تا در تولید سریالهای جدی به ویژه پلیسی، ایده های امید بخش و طنز را وارد کنند تا فیلم ها یکدست و خشونت گرا نباشد.

گفتنی است:تله فیلم«برگه بدون نام»با همکاری پلیس فتا و یگان ویژه فرماندهی نیروی انتظامی استان اصفهان به تهیه کنندگی سلمان زین العابدینی، نویسنده وکارگردان یاسر پارسا و به سفارش سیمای استانها در مرکز اصفهان تولید شد و به زودی از شبکه های سراسری و شبکه اصفهان پخش می شود.

• • • •

«برق» نمی رود، اگر صرفه جویی کنیم

مشترکان خانگی برق در استان اصفهان برای مدیریت مصرف برق در زمان اوج بار با شرکت توزیع برق این استان همکاری می کنند.

مدیر دفتر مدیریت مصرف شرکت توزیع برق استان گفت: برای اولین بار در کشور، طرحی مرتبط با مشترکان خانگی برق در استان اصفهان آغاز شده که بر اساس آن، مشترکان، در زمان اوج بار (ساعت ۱۲ تا ۱۷) مصرف خود را کاهش می‌دهند.

مهدی ثقفی با بیان اینکه این طرح به شکل آزمایشی از هفته قبل در محدوده ۳۰ هزار مشترک اجرا شده است، افزود: این طرح در صورت موفقیت آمیز بودن، در کاشان، آران و بیدگل، خمینی شهر، نجف آباد، فلاورجان، لنجان، مبارکه، شهرضا و شاهین شهر برای ۴۲۰ هزار مشترک هم اجرا می‌شود.

وی در تشریح این طرح گفت: بر اساس این طرح، در ساعات اوج بار تابستان، هشدارهای مرتبط با قطعی برق و سوختن وسایل برقی به دلیل افت ولتاژ و افزایش بار شبکه به مشترکان برق خانگی ارسال می‌شود که در صورت همکاری، ساعات اوج بار بدون خاموشی پشت سر گذاشته می‌شود وگرنه، امکان خاموشی در منطقه مورد نظر وجود خواهد داشت.

وی با اشاره به اینکه شرکت توزیع برق استان، پارسال با شش هزار و ۷۸۰ مشترک صنعتی، کشاورزی و اداری تفاهم نامه منعقد کرد که از قبل آن، ۹ میلیارد و نیم پاداش به آن‌ها تعلق گرفت، گفت: بعد از این صرفه جویی ها، بیشترین کاهش پیک (بار مصرف) از ۲۱۱ تا ۳۵۰ مگاوات بود.

مهدی ثقفی درباره آمار امسال هم افزود: ۱۷ هزار مشترک در طرح‌های شرکت توزیع برق شرکت کرده اند که پیش بینی می‌شود در ساعات اوج مصرف تا ۴۵۰ مگاوات صرفه جویی به وقوع بپیوندد: ضمن اینکه پاداشی که به مشترکان تعلق خواهد گرفت، حدود ۱۴ میلیارد تومان تخمین زده می‌شود.

ثقفی ظرفیت همکاری شرکت توزیع برق استان را با مشترکان صنعتی، کشاورزی و اداری تا ۳۰ هزار مشترک برشمرد و درباره نحوه اعمال پاداش‌های مشترکان صرفه جو هم گفت: این پاداش‌ها به شکل اِعمال در قبض و تخفیف در رقم آن است.

• • • •

کمبود ماده اولیه برای تولید کنندگان ماسک در اصفهان

تولیدکنندگان ماسک در اصفهان با مشکل ماده اولیه روبرو هستند.

جانشین رئیس سازمان صنعت، معدن و تجارت استان اصفهان در جلسه علنی شورای اسلامی شهر اصفهان گفت: در ابتدای شیوع ویروس کرونا روزانه حدود ۴۰ تا ۵۰ هزار عدد ماسک در استان اصفهان تولید می‌شد، اما با پیگیری‌های اداره صمت، دانشگاه علوم پزشکی و معاونت غذا و دارو ، این میزان هم‌اکنون به حدود یک میلیون عدد انواع ماسک سه‌لایه و N۹۵ در روز رسیده است.

ابراهیم جلیلی افزود: پس از پیک دوم بیماری که با افزایش تقاضا و مصرف ماسک روبه‌رو شدیم، به دلیل اینکه استان اصفهان تولیدکننده «ملت بلون» (لایه اصلی فیلتر تولید ماسک) نیست ، تولیدکنندگان ماسک در اصفهان با محدودیت مواجه شدند.

به گفته وی این ماده اولیه تولید ماسک سه‌لایه هم‌اکنون در دو استان یزد و همدان تولید می‌شود.

جلیلی درباره بالا بودن قیمت ماسک در اصفهان افزود: ماسک تولیدی اصفهان به تهران و سایر استان‌هایی که کمبود ماسک دارند ارسال می‌شود.

جانشین رئیس سازمان صنعت، معدن و تجارت استان اصفهان افزود: هرچند معاونت غذا و دارو به تولیدکنندگان اصفهان اعلام کرده باید ماسک‌های تولیدی خود را به تهران تحویل بدهند، اما با توجه به اختیاراتی که در استان اخذ شد، بخشی از ماسک موردنیاز در اصفهان عرضه و مصرف شود.

جلیلی با بیان اینکه هم‌اکنون تقاضا برای مصرف ماسک در استان اصفهان بسیار بالا رفته است و هم‌اکنون این استان روزانه به یک میلیون تا یک و نیم میلیون ماسک نیاز دارد گفت: هفته گذشته با معاونت غذا و دارو و رئیس دانشگاه علوم پزشکی اصفهان به تفاهم رسیدیم که ابتدا ماسک موردنیاز عموم مردم را تأمین کنیم و تعهد خود به بیمارستان‌ها و مراکز درمانی را نیز انجام دهیم.

تا دو ماه آینده عملیاتی می‌شود؛

نخستین پروژه تأسیسات فاضلاب روستایی استان اصفهان در خمینی شهر



کیمیای وطن مدیرعامل شرکت آبفا استان اصفهان با اشاره به اجرای اولین طرح فاضلاب روستایی پس از یکپارچه سازی شرکت‌های آبفای شهری و روستایی، در استان اصفهان گفت: نخستین پروژه تاسیسات فاضلاب استان، در روستای تیرانچی شهرستان خمینی شهر تا دو ماه آینده عملیاتی می‌شود.

هاشم امینی افزود: مطالعات اولیه و نقشه‌های اجرایی سیستم فاضلاب روستای تیرانچی تهیه شده و این پروژه با اعتباری بالغ بر ۲/۵ میلیارد تومان، با هدف بهره مندی ساکنان روستای تیرانچی از خدمات شبکه فاضلاب اجرایی می‌گردد، گفتنی است در ابتدای امر، با تخصیص اعتبارات جاری، اجرای ۵ کیلومتر از ۱۸ کیلومتر فاضلاب این روستا عملیاتی می‌گردد.

رییس هیات مدیره آبفا استان اصفهان با اشاره به دلیل اجرای تاسیسات فاضلاب در روستای تیرانچی تصریح کرد: روستای تیرانچی از جمله روستاهایی به شمار می‌آید که از یک طرف به خمینی شهر و از سوی دیگر به شهر کوشک چسبیده است و مجاورت این روستا به شهرها یکی از دلایل اجرای تاسیسات فاضلاب در این منطقه است.

مدیر عامل شرکت آبفا استان اصفهان با بیان اینکه هم اکنون ۱۶۲۰ فقره انشعاب آب به مشترکین در روستای تیرانچی واگذار گردیده است اعلام کرد: جمعیت این روستا بالغ بر ۳۵۰۰ نفر است و با اجرای تاسیسات فاضلاب در آینده، به متقاضیان، انشعاب فاضلاب واگذار می‌شود.

هاشم امینی با بیان اینکه روستای تیرانچی تحت پوشش طرح آبرسانی اصفهان بزرگ است اظهار داشت: با همکاری فرمانداری و شهرداری خمینی شهر، منابع و سرمایه لازم برای پروژه اصلاح شبکه آبرسانی به منظور حل مشکل کم آبی و افت فشار آب، جذب شده است.

مدیر عامل شرکت آبفا استان اصفهان اظهار داشت: افت فشار آب ناشی از افزایش مصرف آب در تابستان و همچنین رعایت پروتکل‌های بهداشتی در مبارزه با کرونا است. از مصرف کنندگان انتظار داریم با توجه به مصرف بالای آب در تابستان و کمبود منابع آبی کشور و با در نظرگرفتن موازین بهداشتی با حداکثر مدیریت در مصرف آب، به گذر از این بحران کمک کنند.

مدیر دفتر مدیریت مصرف برق شرکت توزیع برق اصفهان در گفت‌وگوی اختصاصی با کیمیای وطن هشدار داد:

برق صنوف پرمصرف با حکم قضایی قطع می‌شود

همکاری خوب صنایع برای کاهش مصرف برق درساعات اوج مصرف

زهرا نصیری گروه اصفهان
Z.Nasiri@eskimia.ir

در صورتی که الگوی مصرف توسط مردم رعایت شود قطعی برق نخواهیم داشت.

برنامه ریزی ها برای خاموشی‌ها صورت گرفته است و در صورتی که مردم در این زمینه همکاری نکنند و فشار به شبکه برق وارد شود مجبور به اعمال خاموشی‌ها هستیم.

شاه کلید صحبت‌های مدیر دفتر مدیریت مصرف برق شرکت توزیع برق شهرستان اصفهان در گفتگوی اختصاصی با خبرنگار کیمیای وطن در زمینه طرح مدیریت مصرف برق در اصفهان در این زمینه بود که بالاترین میزان مصرف برق از شروع طرح پیک مصرف دراصفهان در ساعت ۱ بعد از ظهر روز پنج شنبه ۱۸ تیرماه با ۱۱۵۸ مگاوات برق به ثبت رسید که امیدواریم مشترکین در هفته پیش رو و در هفته آخر تیرماه و منتهی به مرداد ماه که دمای هوا در اصفهان افزایش خواهد یافت مدیریت مصرف برق داشته باشند تا ناگزیر به اعمال طرح‌های خاموشی نشویم.

مرسل صالحی، با اشاره به اینکه از تاریخ ۱۵ خرداد طرح پیک مصرف برق کشور آغاز و تا ۱۵ شهریورماه نیز ادامه دارد افزود: در صورتی که الگوی مصرف توسط مردم رعایت شود قطعی برق نخواهیم داشت. برنامه ریزی ها برای خاموشی‌ها صورت گرفته است و در صورتی که مردم در این زمینه همکاری نکنند و بار شبکه برق افزایش یابد مجبور به اعمال خاموشی‌ها هستیم.

همکاری خوب صنایع برای کاهش مصرف برق درساعات اوج مصرف

وی با اشاره به اینکه مدیریت مصرف باید برای همه مردم فرهنگ سازی شود و همه مردم تلاش کنند در ساعات پیک بار از ساعت ۱۲ ظهرتا ۱۶ عصر مصرف برق را کاهش دهند ادامه داد: مردم باید بدانند همیشه کولرهای آبی در دور کم و کولرهای گازی ۲۴ تا ۲۶ درجه تنظیم گردد. به ازای هر یک درجه تنظیم کولرهای گازی ۱۰ درصد مصرف برق افزایش می‌یابد.

وی با اشاره به اینکه خوشبختانه با تفاهم نامه‌ای که با همکاری صنایع در قالب ۵ طرح منعقد کرده‌ایم توانسته‌ایم برق شهروندان را بدون اعمال خاموشی تأمین نمایم افزود: به طور کلی امسال با صنایع و بخش‌های مختلف ۸ هزار تفاهم نامه کاهش مصرف برق درساعات اوج مصرف امضا ء نموده‌ایم که ۲ هزار و ۴۳۵ تفاهم نامه مربوط به صنایع بزرگ و کوچک می‌شود.

صالحی تصریح کرد: از تاریخ ۱۵ خرداد که طرح پیک مصرف برق کشور آغاز شده است تاکنون در صنایع ۲۰ درصد کاهش مصرف برق وجود داشته است که ۱۰۰ مگا وات مدیریت شده است و از این محل توانسته‌ایم برق سایر بخش‌ها را تأمین کنیم.

هفته پایانی تیر و اول مرداد دمای هوای اصفهان افزایش می‌یابد، مشترکین برق کمتر مصرف کنند

وی تاکید کرد: به گفته اداره هواشناسی استان اصفهان در هفته منتهی به پایان تیرماه و هفته اول مرداد ماه دمای هوا در اصفهان افزایش خواهد یافت و از این روکلیه بخش‌ها و به خصوص بخش خانگی بایستی در ساعات اوج مصرف، مدیریت مصرف برق داشته باشند تا مجبور به اعمال خاموشی‌ها نباشیم.

صالحی ادامه داد: ما انتظارمان از بخش خانگی برای کاهش مصرف برق زیاد است زیرا ۷۷ درصد تعداد مشترکین خانگی ۲۳ درصد مصرف انرژی را به خود اختصاص داده‌اند.

وی بیان داشت: مشترکین باید این نکته را مد نظر قرار دهند که از از ابتدای خرداد تا انتهای شهریور ماه اگر مطابق الگومصرف نکنند ۲۳ درصد افزایش قیمت برق در قبوض آنان اعمال خواهد شد.

مشترکین پر مصرف جریمه می‌شوند

مدیردفتر مدیریت مصرف برق شرکت توزیع برق شهرستان اصفهان اظهارداشت: برای هر مشترک در ماههای پیک الگوی مصرف برق ۳۰۰ کیلو وات ساعت استاندارد مصرف به شمار می‌رود و مشترکینی که بیش از این میزان مصرف نمایند، مشمول جریمه خواهند شد. به مشترکینی که مصرف بالا دارند به صورت پیامک اخطارهایی به آنان داده می‌شود تا مصارف خود را مدیریت کنند و در صورت روند افزایش مصرف در قبوض آنان ۲۳ درصد افزایش مصرف اعمال خواهد شد.

وی تصریح کرد: هر ساله ۷ درصد قیمت برق افزایش می‌یابد که برای مشترکین پر مصرف نیز ۱۶ درصد جریمه پرمصرفی اعمال خواهد شد و بدین صورت برای یک مشترک پر مصرف ۲۳ درصد افزایش قیمت برق محاسبه خواهد شد.

صالحی اضافه کرد: سال گذشته شرکت برق اصفهان ۵ میلیارد تومان به مشترکین خوش مصرف که الگوی مصرف را رعایت کردند و نسبت به سال قبل کاهش مصرف داشتند، پاداش داد.

برق صنوف پر مصرف با حکم قضایی قطع می‌شود

وی ازاخذ دستور دادستان اصفهان برای جریمه مشترکین پر مصرف خبر داد و گفت: دربخش صنوف اگرپر مصرف‌ها شناسایی شوند قادرخواهیم بود؛ که جریمه از آنان دریافت کنیم و تا تعهد موثق ندهند برق آنان وصل نخواهد شد لذا صنوف پر مصرف که در برخی خیابان‌ها در طول روز اقدام به روشنایی بیش از اندازه و مصرف برق نمایند با آنان به صورت قانونی برخورد خواهد شد.

وی در ادامه به این مسئله اشاره کرد که بالاترین میزان مصرف برق از شروع طرح پیک مصرف در ساعت ۱ بعد از ظهر در روز پنج شنبه ۱۸ تیرماه با ۱۱۵۸ مگاوات برق به ثبت رسید که امیدواریم مشترکین در هفته پیش رو و در هفته آخر تیرماه و منتهی به مرداد ماه که دمای هوا در اصفهان افزایش خواهد یافت مدیریت مصرف برق داشته باشند تا ناگزیربه اعمال طرح‌های خاموشی نشویم.

وی اضافه کرد: مصرف برق در شب‌ها ۱۰۰۰ مگاوات، در روزها به ۱۲۰۰ مگاوات و در روزهای تعطیل ۸۰۰ مگاوات است که مشترکین برای ساعات اوج مصرف در روزها باید مدیریت مصرف داشته باشند.



مشترکین رعایت کنند مصرف برق ۲۰ درصد کاهش می‌یابد

مدیر دفتر مدیریت مصرف برق شرکت توزیع برق شهرستان اصفهان گفت: وضعیت مصرف برق توسط اتاق پایش کشور رصد می‌شود. همچنین وضعیت مصرف برق شهرستان نیز به صورت پیوسته و توسط نرم افزار نیما رصد شده (به دلیل اینکه همه مشترکین دیماندی کنتور هوشمند دارند) و مناطقی که در صورت رعایت نکردن در نوبت قطع برق قرار می‌گیرند، تعیین می‌شود.

صالحی گفت: در سال ۹۸ تمامی ادارات به کنتور هوشمند مجهز و ۱۸ هزار کنتور هوشمند نصب شد. همچنین ۱۲ هزار کنتور هوشمند برای تمام مشترکین دیماندی مجهز و یک شبکه اجتماعی برای ارائه بسته اداری ایجاد شد.

وی تصریح کرد: در صورت رعایت مواد کاهش مصرف، پیش‌بینی می‌شود مصرف برق شهرستان اصفهان به میزان ۲۰ درصد کاهش یابد.

پوستر دومین جشنواره شعر و داستان «شهرمن» رونمایی شد



کیمیای وطن پوستر دومین جشنواره شعر و داستان «شهرمن» از سوی اداره توسعه فرهنگ شهروندی سازمان فرهنگی اجتماعی ورزشی شهرداری اصفهان رونمایی شد.

احمد رضایی با اشاره به آیین رونمایی از دومین پوستر جشنواره شعر و داستان کودک و نوجوان شهروندی با عنوان «شهرمن» اظهار کرد: سال گذشته نخستین جشنواره «شهرمن» با استقبال چشمگیر علاقه مندان از سراسر کشور برگزار شد.

وی با بیان اینکه ۴۰۹ اثر توسط ۱۷۳ شرکت کننده در این جشنواره شرکت کردند، گفت: از این تعداد آثار، ۱۶۱ اثر در بخش شعر، ۲۷ اثر در بخش خردسال، ۷۹ اثر شعرکودک، ۵۵ اثر شعر نوجوان و همچنین در بخش داستان ۲۴۸ شرکت داشتند.

رییس اداره توسعه فرهنگ شهروندی سازمان فرهنگی اجتماعی ورزشی شهرداری اصفهان با تاکید بر اینکه محور اصلی جشنواره «شهرمن» توسعه فرهنگ شهروندی است، تصریح کرد: در نخستین دوره این جشنواره در بخش موضوعی اخلاق شهروندی و سلامت روان ۵۱ شعر و ۱۱۳ داستان، حمل و نقل عمومی و هوای پاک ۲۵ شعر و ۲۵ داستان، آتش نشانی و حوادث ایمنی ۹ شعر و ۶ داستان، پسماندوبازیافت ۲۵ شعرو ۵۲ داستان، مصرف بهینه انرژی ۱۰ شعر۱۹ داستان به دبیرخانه ارسال شد.

رضایی با اشاره به اینکه جشنواره شعر و داستان کودک و نوجوان «شهرمن» اهداف مهمی را دنبال می کند، افزود: محور اصلی این جشنواره موضوع شهروندی بوده و همین مضمون، این جشنواره را در کشور ممتاز و خاص کرده است.

وی ادامه داد: باتوجه به اینکه جشنواره «شهرمن» به دنبال آثار برجسته ادبیات کودک و نوجوان است و برای این طیف سنی با مضامین شهروندی تعریف شده، از تمام شعرا و داستان نویسان کودک و نوجوان درخواست می شود جهت تولید محتوای شهروندی و شرکت در دومین دوره این جشنواره همت کنند.

وی با تاکید بر اینکه آثار منتخب و برگزیده متناسب با جنس محتوا در فرمت های متنوع مکتوب، دیداری و شنیداری و انیمیشن تهیه می شود، گفت: منبع تغذیه ای ما در حوزه شهروندی زبان شعر و داستان کودک و نوجوان است.

رییس اداره توسعه فرهنگ شهروندی سازمان فرهنگی اجتماعی ورزشی شهرداری اصفهان با اشاره به اینکه فراخوان دومین دوره جشنواره شعر و داستان کودک و نوجوان «شهرمن» در آینده نزدیک اعلام می شود، گفت: سعید معتمدی به عنوان دبیر علمی دومین دوره جشنواره شهرمن انتخاب شده و امیدواریم اختتامیه این جشنواره در دهه فجر برگزار شود.

رضایی تاکید کرد: برگزاری این جشنواره هیچ گونه منافاتی با شیوع بیماری کرونا ندارد و آثار از طریق فضای مجازی به دبیرخانه ارسال می شود.

تأمین رایگان اکسیژن بیمارستان‌های تحت پوشش دانشگاه علوم پزشکی توسط فولاد مبارکه



کیمیای وطن شرکت فولاد مبارکه پس از اینکه بیمارستانهای تحت پوشش دانشگاه علوم پزشکی استان اصفهان و بیماران مبتلا به ویروس کرونا با کمبود اکسیژن و افزایش قیمت این نیاز استراتژیک مواجه شدند، تأمین رایگان اکسیژن موردنیاز این بیمارستانها را متقبل شد.

عباس اکبری محمدی معاون نیروی انسانی و سازماندهی شرکت فولاد مبارکه با اعلام این خبر گفت: فولاد مبارکه از همان ابتدای شیوع ویروس کرونا و در راستای تعهد به مسئولیت های اجتماعی خود، با مساعدت در خرید تجهیزات موردنیاز به یاری مراکز درمانی و هموطنان مبتلا به این ویروس خطرناک شتافت.

وی افزود: در همین زمینه و در گامی دیگر، مدیریت شرکت تصمیم گرفت از محل تولیدات واحد اکسیژن و هیدروژن خود، اکسیژن موردنیاز بیمارستانهای دولتی استان را تا پایان سال جاری به صورت رایگان تأمین کند تا کادر درمان این بیمارستانها و همچنین هموطنان بستری در این بیمارستانها از نگرانیهای کمبود این نیاز حیاتی رهایی یابند.

در همین خصوص اصغر بکرانی، رئیس تجهیزات پزشکی دانشگاه علوم پزشکی اصفهان گفت: پس از اینکه تأمین اکسیژن در سطح کشور و به تبع آن در سطح استان اصفهان تا حدودی دچار مشکل شد و از نظر هزینه ها نیز قیمتها به صورت افسارگسیخته افزایش یافت، دانشگاه علوم پزشکی اصفهان طی مکاتب های، از مجموعۀ فولاد مبارکه درخواست کمک کرد.

وی تصریح کرد: شرکت فولاد مبارکه در ادامۀ همکاریهای خود با دانشگاه علوم پزشکی استان این بار نیز به مدد بیمارستانها شتافت و تأمین اکسیژن موردنیاز را متقبل شد.

سید امیر طباطبائیان، مدیر انرژی و سیالات فولاد مبارکه نیز در توضیح این توافق گفت: فولاد مبارکه متقبل شده است تا آخر سال جاری حدود ۸۶۰ تن مایع اکسیژن تولید و به بیمارستانهای تحت پوشش دانشگاه علوم پزشکی تحویل دهد.

شهردار اصفهان درآئین بهره برداری و کلنگ زنی پروژه‌های عمرانی و خدماتی منطقه شش عنوان کرد:

نیاز به کمک ارتش برای تکمیل بخش غربی حلقه حفاظتی شهر

پریسا خاکبازان گروه اصفهان
P.Khakbazan@eskimia.ir

شهرداراصفهان گفت: امیدواریم بخش غربی حلقه حفاظتی شهر که از انتهای فاز دوم سپاهان شهر (قبل از باغ ابریشم به سمت درجه) عبور می‌کند با توان ارتش اجرایی شود.

بهره‌برداری از بوستان سایه در حاشیه بزرگراه شهید روح‌الامین با اعتباری بالغ بر ۱۵ میلیارد و ۵۰۰ میلیون ریال، آغاز عملیات احداث تقاطع‌های غیرهمسطح بزرگراه شهید کشوری با اعتباری بالغ بر ۲۵۰ میلیارد ریال با زمانبندی ۱۰ ماهه و احداث ایستگاه تصفیه‌خانه پساب جنوب اصفهان در محدوده میدان شهید قوچانی با اعتبار ۱۷۰ میلیارد ریالی از جمله طرح‌هایی بود که با حضور مدیران شهری در ۲۲ تیرماه بهره برداری و یا کلنگ زنی شد.

قدرت الله نوروزی، در آئین بهره برداری و کلنگ زنی پروژه‌های عمرانی و خدماتی منطقه شش با اشاره به تعامل و همکاری خوب ارتش و شهرداری گفت: تعامل سازنده با ارتش یکی از دلایل مهم موفقیت شهرداری در اجرای پروژه‌های مشترک است. ارتش در برخی از پروژه‌های شهری همکاری مطلوبی با شهرداری داشته است و بهره برداری از برخی پروژه‌ها با حمایت ارتش تحقق یافته است. در توافق‌های صورت گرفته منافع شهرداری و ارتش مورد توجه قرار گرفته و برای هر دو طرف رکن اصلی مردم هستند.

وی با اشاره به اینکه برخی معتقدند ورود به حلقه حفاظتی شهر و احداث رینگ چهارم به دلیل زمین‌هایی که متعلق به ارتش است عملیاتی نخواهد شد، افزود: تاکنون در جلسات متعددی که با مقامات ارتش در اصفهان و تهران برای اجرای بخش غربی رینگ چهارم برگزار شده گامی به جلو برداشته‌ایم.

نوروزی تصریح کرد: امروز عملیات عمرانی مجموعه پل‌ها و تقاطع غیر همسطح بزرگراه شهید کشوری آغاز خواهد شد و ارتش نیز با بهره گیری از توان لجستیکی خود بخشی از حلقه حفاظتی را اجرا خواهد کرد.

وی تأکید کرد: امروز در منطقه شش پروژه‌های متعددی در حال اجرا است، شماری از این پروژه‌ها در ۱۳۰ هکتار از شهرک شهید کشوری اجرا و تحویل داده شده و بخش دیگر آن در منطقه‌ای به وسعت ۱۷۰ هکتار محل تحول اتفاقات بزرگ عمرانی است و بخش خصوصی آماده آغاز سرمایه گذاری هستند، این امر نتیجه تعامل شهرداری و ارتش بوده است.

وی با اشاره به اینکه در آینده‌ای نه چندان دور شاهد افتتاح ۸۰ کیلومتر حلقه حفاظتی شهر، مرکز همایش‌های بین‌المللی اصفهان و نمایشگاه بزرگ خواهیم بود افزود: از امروز تابلوهای روزشمار مجموعه پل‌ها و تقاطع غیر همسطح در بزرگراه شهید کشوری نصب خواهد شد تا تاریخ را به نمایش بگذارند. با تلاش سازمان عمران سال آینده شاهد افتتاح این پروژه عظیم خواهیم بود.

توسعه اصفهان؛ حاصل تعامل ارتش با شهرداری است

ارشد نظامی آجا در استان‌های اصفهان، یزد و چهارمحال و بختیاری نیز در این آئین با تأکید بر اینکه بدون مشارکت هیچ توسعه‌ای برای شهر رقم نخواهد خورد، افزود: ارتش همواره تعامل خوبی با شهرداری داشته که هدف از آن خدمت به مردم برای رفع مشکلات و گرفتاری‌ها است.

وی ادامه داد: ارتش در تمام صحنه‌ها، مشکلات و حوادثی همچون سیل، زلزله در تمام نقاط کشوریاری رسان بوده و در استان اصفهان نیز مصادیق همکاری آن با سایر ارگان‌ها بسیار زیاد است که از جمله آن‌ها می‌توان به تفاهم با شهرداری برای اجرای خیابان کمکی ارتش به منظور کاهش ترافیک سه راه حکیم نظامی تا سه راه سیمین اشاره کرد.

وی گفت: ادامه اتوبان شهید همت از جمله طرح‌هایی بوده که ارتش پیشگام آن بود و پیشنهاد اجرای آن را مطرح کرد؛ همچنین اجرای حلقه حفاظتی شهر که کاهش ترافیک غرب اصفهان را رقم خواهد زد حاصل تعامل ارتش با شهرداری است.

امیر آذر افروز با بیان اینکه باید به گونه‌ای عمل کرد که منافع ارتش و شهرداری حفظ شود، تأکید کرد: از شهرداری و اداره کل راه و شهرسازی درخواست می‌کنیم در تصمیمات کلان و راهبردی توافق‌ها را سرعت ببخشند.



در شهر

فعالیت ۱۶ هسته پژوهشی و فناور در دانشگاه آزاد شاهین شهر

۱۶ هسته پژوهشی و فناور در مرکز رشد واحدهای فناور دانشگاه آزاد اسلامی واحد شاهین شهر فعال است.

معاون علمی دانشگاه آزاد اسلامی واحد شاهین‌شهر گفت: ۹ هسته پژوهشی در زمینه گردشگری و سرمایه‌گذاری، سازه‌های مدرن، مهندسی صنایع و بهینه‌سازی، ساخت و تولید، بتن‌های سبک، علوم دامی و تغذیه، معماری و طراحی داخلی، زیست فناوران و هسته فناوری پویا در این مرکز ایجاد و راه‌اندازی و علاوه براین شرکتی دانش‌بنیان هم در این واحد دانشگاهی فعال شده است.

منصور فراهینی افزود: همچنین مرکز رشد فناوری این دانشگاه دارای هفت هسته فناور با عنوان‌های هسته فناور گسترش فناوری آبریک، هسته فناور آراد اندیشه، هسته فناور پژوهشگران توانا، هسته فناور زیست فناوران پویا، واحد فناور نوین طرح، هسته فناور آینده‌سازان نارون و هسته خدماتی دانا کارآفرین است.

وی به تشریح تازه‌ترین دستاوردها و فعالیت‌های این واحد دانشگاهی پرداخت و گفت: طراحی و ساخت دستگاه مولتی وایر و دستگاه مه‌پاش برای جلوگیری از شیوع ویروس کرونا و ضدعفونی کردن محیط با همکاری دانشگاه آزاد اسلامی واحد اصفهان از محصولات علمی و تازه‌ترین دستاوردهای این واحد دانشگاهی است.

وی طرح‌های برون دانشگاهی این مرکز آموزشی را با مشارکت دستگاه‌های اجرای استان اصفهان در دست پژوهش دانست و گفت: مکاتباتی با دستگاه‌های اجرایی، شرکت‌ها و صنایع استان و شهرستان به‌منظور اعلام آمادگی همکاری‌های علمی و پژوهشی و اجرای طرح‌های برون‌دانشگاهی و طرح‌های مطالعاتی شده است.

منصور فراهینی با اشاره به برگزاری سمینارها و کارگاه‌های آموزشی در این دانشگاه افزود: تفاهم‌نامه همکاری‌های علمی و پژوهشی با رویکرد درآمدزایی مشترک با بخش‌های دولتی و خصوصی منعقد شده و با دیگر واحدهای دانشگاه آزاد اسلامی در استان به‌منظور استفاده از امکانات و تجهیزات کارگاهی و آزمایشگاهی در ارتقای آموزش و پژوهش این واحد دانشگاهی تفاهم‌نامه همکاری امضا کرده‌ایم.

• • • •

اصفهان، میزبان دو نمایشگاه همزمان در حوزه چوب و صنعت

محل برپایی نمایشگاه‌های بین‌المللی استان اصفهان واقع در پل شهرستان از بیست و پنجم تا بیست و هشتم تیرماه ۱۳۹۹ میزبان دو نمایشگاه تخصصی چوب و صنعت خواهد بود.

به گزارش روابط عمومی شرکت نمایشگاه‌های بین‌المللی استان اصفهان، «هجدهمین نمایشگاه صنایع چوب، ماشین آلات، یراق آلات و مواد اولیه» و «پانزدهمین نمایشگاه بین‌المللی صنعت، ماشین‌ابزار، اتوماسیون صنعتی و ابزار دقیق» به مدت چهار روز در اصفهان برپا خواهند شد و شرکت‌های فعال در این حوزه‌ها به ارائه دستاوردهای خود خواهند پرداخت.

پانزدهمین نمایشگاه بین‌المللی صنعت، ماشین‌ابزار، اتوماسیون صنعتی و ابزار دقیق با حضور ۳۷ شرکت از استان‌های تهران و اصفهان در سه هزار مترمربع فضا نمایشگاهی برپا خواهد شد و شرکت‌های حاضر در آن، آخرین محصولات، خدمات و کالاهای حوزه ماشین ابزار و ملزومات کارگاهی، ابزار دقیق و اتوماسیون صنعتی، تجهیزات صنعتی و کارگاهی و صنایع و خدمات وابسته کارگاهی را به نمایش خواهند گذاشت. از جمله شرکت‌ها و برندهای معتبر حاضر در این نمایشگاه می‌توان به دیانی ماشین، سپاهان لیفتر، ماشین‌سازی صفایی و آما اشاره کرد.

در کنار این نمایشگاه، هجدهمین نمایشگاه صنایع چوب، ماشین‌آلات، یراق‌آلات و مواد اولیه برپا می‌شود که ۳۵ شرکت را از استان‌های اصفهان، تهران، چهارمحال و بختیاری، آذربایجان غربی و خراسان رضوی گرد هم جمع کرده تا توانمندی‌های خود را به نمایش بگذارند.

این نمایشگاه نیز در ۳۵۰۰ مترمربع فضای نمایشگاهی برپا می‌شود و تولیدکنندگان MDF و ورق‌های فشرده، مواد اولیه، تولیدکنندگان ماشین‌آلات صنعت چوب، یراق‌آلات و ابزار نجاری و واردکنندگان مواد اولیه صنایع چوب و ماشین‌آلات در آن حضور خواهند داشت.

راش ماشین، آریو چوب، سینا درب، صنعتگران و فخریان چوب از جمله شرکت‌های معتبری هستند که در هجدهمین نمایشگاه صنایع چوب اصفهان حضور خواهند داشت.

• • • •

نبرد نفس گیر مردم اصفهان با بیماری سالک و تب مالت

مسئول بیماری‌های واگیردار مرکز بهداشت اصفهان گفت: دو بیماری سالک و تب مالت، بیشترین موارد ابتلای بیماری‌های واگیردار در اصفهان را به خود اختصاص داده اند.

رضا فدایی متخصص بیماری‌های عفونی و مسؤل بیماری‌های واگیردار مرکز بهداشت اصفهان در گفت و گو با باشگاه خبرنگاران،گفت: ۴۰۰ نوع بیماری مشترک بین انسان و حیوان وجود دارد، که ابتلای به آنها، سالانه خسارات بسیاری را هم به انسان و هم به حیوان وارد می‌کند. بیماری سالک و تب مالت به طور خاص، شیوع بیشتری نسبت به دیگر بیماری‌های واگیردار انسان و حیوان، بین شهروندان اصفهانی داشته است.

او اظهار داشت: بیماری سالک به وسیله نوعی پشه به نام پشه خاکی، از موش به انسان انتقال پیدا میکند که اثرات ناشی از گزیدگی آن، موجب ناراحتی فرد بیمار و افزایش دوران نقاهت بیماری می‌شود.

مسؤل بیماری‌های واگیردار مرکز بهداشت اصفهان ادامه داد: سالانه بیش از ۳۰۰۰ نفر از مردم استان، در بازه زمانی ماه اردیبهشت تا آبانماه، به این بیماری مبتلا می شوند.

در مجامع عمومی شرکت‌های سرمایه گذاری توسعه معادن و فلزات و گل گهر؛

شناسایی حدود ۱۵۰۰ میلیارد تومان سود نقدی برای فولاد مبارکه



کیمیای وطن در جریان برگزاری مجمع عمومی عادی سالانهٔ شرکت سرمایه گذاری توسعهٔ معادن و فلزات بیش از هزار میلیارد تومان سود نقدی و در مجمع عمومی عادی سالانهٔ شرکت معدنی و صنعتی گل‌گهر نیز بیش از ۴۴۰ میلیارد تومان سود سرمایه گذاری برای فولاد مبارکه شناسایی شد.

مرتضی شبانی، مدیر امور مجامع شرکت فولاد مبارکه با اعلام این خبر افزود: در مجمع عمومی عادی سالانهٔ شرکت گل‌گهر سیرجان که روز دوشنبه ۱۶ تیرماه در محل همایشهای سالن وزارت کشور برگزار شد، ضمن تقسیم ۹۰ تومان سود به ازای هر سهم، مبلغ ۴۴۰ میلیارد تومان سود سرمایه‌گذاری نیز برای فولاد مبارکه شناسایی شد. وی گفت: در این مجمع پس از انتخاب هیئت رئیسه، در ابتدا ملارحمان مدیرعامل شرکت، گزارش عملکرد شرکت از رشد ۳ درصدی تولید کنسانتره (۱۵ میلیون تن) در سال ۹۸ و رشد ۴ درصدی تولید گندله (۱۲ میلیون تن) را ارائه کرد و همچنین از کسب رتبهٔ اول در تولید کنسانتره و گندله توسط شرکت معدنی گل‌گهر خبر داد.

شبانی با اشاره به جایگاه ویژهٔ این شرکت در تولید محصولات معدنی در کشور گفت: این شرکت در سال ۹۸ مبلغ ۸ هزار میلیارد تومان در طرحهای توسعهٔ شرکت سرمایه‌گذاری کرده و انتظار می‌رود این مبلغ در سال ۹۹ تا دو برابر افزایش یابد.

مدیر امور مجامع شرکت فولاد مبارکه با تأکید بر اینکه فولاد مبارکه با داشتن ۱۰ درصد سهام این شرکت یکی از کرسی‌های هیئت‌مدیرهٔ آن را در اختیار دارد، گفت: از مبلغ ۱۳۴ تومان سود خالص هر سهم این شرکت، مبلغ ۹۰ تومان سود نقدی تقسیم و مقرر شد پرداخت سود نقدی به سهامداران حقیقی در اسرع وقت و کمتر از یک ماه آینده پرداخت شود. گفتنی است این مجمع در خاتمه با انتخاب مؤسسهٔ حسابرسی بهراد مشار به‌عنوان حسابرس اصلی و روزنامهٔ دنیای اقتصاد به‌عنوان روزنامهٔ کثیرالانتشار به کار خود پایان داد.

شناسایی بیش از هزار میلیارد تومان سود نقدی در مجمع عمومی عادی سالانهٔ شرکت سرمایه‌گذاری توسعهٔ معادن و فلزات

به گزارش خبرنگار فولاد، مجمع عمومی عادی سالانهٔ شرکت سرمایه‌گذاری توسعهٔ معادن و فلزات نیز روز پنجشنبه ۱۹ تیرماه با حضور بیش از ۷۵ درصد از سهامداران در سالن تلاش تهران برگزار شد. در این مجمع که ریاست آن را رضا یزدخواستی از طرف شرکت فولاد مبارکه بر عهده داشت، پس از ارائهٔ گزارش مبسوط از فعالیت هیئت‌مدیره توسط دکتر الستی، مدیرعامل این شرکت، و قرائت گزارش حسابرس، صورتهای مالی آن به تصویب رسید. بنابر تصمیمات این مجمع، از ۷۱۱ ریال سود هر سهم مبلغ ۶۰۰ ریال سود نقدی بین سهامداران توزیع شد که با توجه به مالکیت ۴۱ درصدی شرکت فولاد مبارکه در این شرکت، بیش از هزار میلیارد تومان سود نقدی در حسابهای شرکت فولاد مبارکه شناسایی شد.

گفتنی است در سال ۹۸ از محل سود نقدی شرکتهای سرمایه‌پذیر بیش از ۲ هزار و ۵۰۰ میلیارد تومان سود نقدی شناسایی شده است که حدود ۱۲۰ ریال به ایپیاس شرکت اضافه میکند.

همچنین قابل ذکر است در آمد شرکت سرمایه‌گذاری توسعهٔ معادن و فلزات از بابت سرمایه‌گذاری در سایر شرکتها از ۲ هزار و ۵۳ میلیارد تومان به۲ هزار و ۷۱۰ میلیارد افزایش یافت. همچنین با توجه به رشد بازده شرکتهای زیرمجموعهٔ شرکت توسعهٔ معادن و فلزات ،سهام این شرکت از سال گذشته تا تاریخ برگزاری مجمع حدود ۴۷۶ درصد رشد قیمت داشته که این موضوع خبر بسیار خوبی برای سهامداران این شرکت است.

اخبار کوتاه

پیش فروش تلگرامی سکه شگرد کلاهبردار اینترنتی در اصفهان

کیمیای وطن رئیس پلیس فتای استان اصفهان از دستگیری فردی که با ایجاد کانال تلگرامی پیش فروش سکه از شهروندان اصفهانی کلاهبرداری می کرد خبر داد.

سرهنگ سید مصطفی مرتضوی اظهار داشت: با ارائه مرجوعه قضائی توسط یکی از شهروندان با عنوان کلاهبرداری اینترنتی تحت عنوان پیش فروش سکه، رسیدگی به موضوع در دستور کار کارشناسان پلیس فتا قرار گرفت.

وی عنوان داشت: شاکی قصد پیش خرید سکه داشته که با کانالی در تلگرام مبنی بر پیش فروش تضمینی سکه مواجه می‌شود، مبلغ ۲۰ میلیون ریال به عنوان پیش پرداخت به شماره کارت فرد مورد نظر واریز اما پس از دو روز و قبل از دریافت سکه کانال مربوطه در حالی حذف می‌شود که هیچ اطلاعاتی جهت تماس با فروشنده جعلی در اختیار نداشته است.

رئیس پلیس فتای اصفهان تاکید کرد: متهم در مواجهه با مدارک و مستندات پلیسی صراحتاً به بزه انتسابی اقرار و انگیزه خود را کسب منافع مالی از طریق پیش فروش سکه در صورتیکه هیچ کالایی برای فروش در اختیار نداشته عنوان کرد، نهایتاً پرونده تکمیل و جهت انجام اقدامات قانونی به مراجع قضائی تحویل داده شد.

وی توصیه کرد: شبکه‌های اجتماعی خارجی مکان امنی برای دریافت خدمات، داد و ستد کالا و خریدهای اینترنتی نمی‌باشد چه بسا بسیاری از افراد سودجویی که قصد کلاهبرداری را دارند در شبکه‌های اجتماعی غیربومی فعالیت می‌کنند، بنابراین شهروندان باید پس از رؤیت کالا یا خدمات و احراز هویت هر یک از طرفین معامله هرگونه تبادل وجهی را به صورت رو در رو و پس از اتمام کار یا خدمات انجام دهند.

مرتضوی خاطر نشان کرد: مجرمان سایبری با ادعای اینکه عامل فروش سکه یا ارز اینترنتی و دارای نمایندگی از بانک مرکزی می‌باشند، با ثبت‌نام پیش فروش سکه، ارز و ... زیر قیمت بازار و تحویل فوری، مبالغ هنگفتی از شهروندان کلاهبرداری کرده و پس از گذشت مهلت مقرر پاسخگوی خریداران نمی‌باشند.

• • • •

بهره مندی مددجویان اصفهانی از تخفیف ویژه خرید زمین

کیمیای وطن در توافقی با بنیاد مسکن، مددجویان تحت حمایت کمیته امداد استان اصفهان در روستاها و شهرهای با جمعیت کمتر از ۲۵ هزار نفر از تخفیف ویژه خرید زمین بهره‌مند خواهند شد.

کریم زارع مدیرکل کمیته امداد امام خمینی (ره) استان اصفهان گفت: براساس تفاهم نامه این نهاد با بنیاد مسکن با محوریت ساخت هزار و ۱۵۰ واحد مسکونی ویژه مددجویان این نهاد، متقاضیان از ۲۰ درصد تخفیف بنیاد مسکن برای خرید زمین در مناطق متعلق به بنیاد بهره‌مند خواهند شد.

کریم زارع، با تاکید بر تفاوت قیمت زمین ارائه شده از بنیاد با قیمت بازار آزاد افزود: این قیمت در اصل هزینه آماده سازی زمین است که با ارائه تخفیف ۲۰ درصدی بر روی آن اختلاف بسیار بالایی با قیمت همان زمین در بازار خواهد داشت و تخفیف واقعی ارائه شده به مددجویان کمیته امداد بسیار بیشتر از ۲۰ درصد خواهد بود.

کریم زارع مدیرکل کمیته امداد امام خمینی (ره) استان اصفهان با اشاره به تعداد بالای مددجویان اصفهانی بدون مسکن مناسب گفت: هزار و ۱۵۰ واحدی با مساحت ۴۰ تا ۶۰ مترمربع که به جامعه تحت حمایت در مناطق روستایی و شهری با جمعیت کمتر از ۲۵ هزار نفر اختصاص یافته است به تنهایی نمی‌تواند نقش عمده‌ای در ارتقای وضعیت مسکن این نیازمندان ایجاد کند و با قول مساعد مدیرکل بنیاد مسکن استان مقرر شد که تعدادی از مددجویان مازاد بر این سهمیه از سه هزار واحد مسکونی بنیاد مسکن که در حال ساخت و اجراست استفاده کنند.

در راستای نهادینه کردن مدیریت مصرف بهینه آب در جامعه صورت گرفت:

آغاز همکاری ۲۰ سمن زیست محیطی استان با آبفا اصفهان



کیمیای وطن مدیر روابط عمومی و آموزش همگانی شرکت آبفا استان اصفهان با تاکید بر همکاری با تشکل های زیست محیطی استان گفت: سمن‌ها نقش مهمی در فرهنگ سازی پیرامون موضوعات مختلف در بطن جامعه دارند به طوریکه می توان گفت سازمان‌های مردم نهاد به عنوان چشم بیدار جامعه می توانند به حل معضلات فرهنگی کمک شایانی کنند و در این راستا شرکت آبفا استان اصفهان با هدف ترویج مصرف بهینه آب در جامعه همکاری با ۲۰ تشکل مردم نهاد محیط زیستی در استان را آغاز نمود.

سید اکبر بنی طباء با قدردانی از تلاش سازمان‌های مردم نهاد در زمینه زیست محیطی در استان تصریح کرد: خوشبختانه سازمان های مردم نهاد روز به روز گسترش یافته و تاثیرگذاری آنها در جامعه بیشتر می‌شود. براین‌اساس در نظر گرفته شده با کمک و همکاری این نهاد های مردمی بتوانیم فرهنگ درست مصرف کردن آب را به قشرهای مختلف آموزش داده و نهادینه کنیم.

وی افزود: شرکت آبفا استان اصفهان در نظر دارد با مشارکت تشکل‌های مردم نهاد برای فرهنگ سازی بیشتر در امر مصرف بهینه آب برنامه های مختلف فرهنگی و آموزشی در دستور کار قرار دهد. در ادامه برخی از اعضای تشکل های زیست محیطی استان به برنامه و راهکارهایی که در زمینه مدیریت مصرف بهینه آب موثر است اشاره کردند که در این میان پریساحسینی‌سمنانی‌از انجمن زیست‌بان پایدار گفت:در چند سال اخیر شرکت آبفا برنامه‌های آموزشی متنوعی برای مقاطع مختلف تحصیلی برگزار نموده و در صورتی که از روش‌های خلاقانه در مفاهیم آموزشی استفاده شود، قطعا میزان اثرگذاری این آموزش‌ها به مراتب افزایش می‌یابد و به معنی واقعی دانش‌آموزان می‌توانند سفیران آب در جامعه باشند.

> **شرکت آبفا استان اصفهان با هدف ترویج مصرف بهینه آب در جامعه همکاری با ۲۰ تشکل مردم نهاد محیط زیستی در استان را آغاز نمود.**

مرتضی چه گونی از انجمن صلح با طبیعت با بیان اینکه باید نگرش زیست محیطی در بین شهروندان ایجاد نمود تا در نهایت مصرف بهینه آب را در دستور کار قرار دهند اظهار داشت: باید برنامه هایی تدوین نمود که مردم اطلاعات درستی از میزان آب مجازی که درتهیه کالاها و محصولات به مصرف می رسد داشته باشند چرا که اگر مردم بدرستی بدانند چه میزان آب برای تولید اجناس و محصولات استفاده می‌شود قطعا نگرش درستی در رابطه با مصرف آب و دیگر کالاها از خود نشان می‌دهند. وی استفاده از آب خاکستری را هم حائز اهمیت دانست و گفت: باید با تعامل با دستگاه ها و شرکتهای مختلف به ویژه شهرداری ها استفاده از آب خاکستری در صنایع غیر غذایی و آبیاری فضای سبز مد نظر قرار گیرد.

سیف اله عظیمانی از انجمن دوستداران طبیعت شهرستان فریدونشهر گفت: به لحاظ اقلیم آب وهوایی شهرستان فریدونشهر منابع آبی دراین شهرستان فراهم است اما این درحالیست که همه مردم در این شهرستان تحت پوشش شبکه فاضلاب نیستند درحالیکه اگر تاسیسات فاضلاب در شهرستان بطور کامل اجراء شود از سلامت منابع آبی در این منطقه حفاظت می شود همچنین اجرای برنامه‌های فرهنگی به منظور ترویج مصرف بهینه آب در این شهرستان لازم به نظر می رسد.

طاهره‌دادخواه از جمعیت امید دوستداران زاینده‌رود گفت: بررسی‌های صورت گرفته بیانگر این است که هرگاه فضای‌ناامیدی در جامعه افزایش یابد مردم بیشتر به مصرف آب روی می‌آورند بر این اساس به نظر می‌رسد باید با ایجاد فضای امیدواری و شادی از طریق شبکه های اجتماعی‌مردم را از طریق برنامه‌های‌شادبه‌مصرف بهینه آب‌رهنمود کرد.

ابراهیم آذری از انجمن حفاظت از میراث فرهنگی طبیعی و آثار تاریخی ایران با تاکید بر استفاده از تجهیزات کاهنده مصرف آب گفت: باید زمینه های استفاده از تجهیزات کاهنده مصرف آب در بین تمام اقشار جامعه فراهم شود زیرا بهره مندی از این نوع تجهیزات مصرف آب را تا ۵۰ درصد کاهش می دهد .

بهجت‌قریشی‌نژاد مدیرعامل‌جمعیت دوستداران محیط زیست طبیعت یاران در این جلسه گفت: دراین چند سال اخیر به لحاظ وقوع خشکسالی های مستمر مدام از آموزش کودکان زیر ۱۰ سال سخن به میان می آید در حالیکه به نظر می رسد باید به آموزش بزرگسالان نیز پرداخت زیرا رفتار کودکان برمبنای الگو های رفتاری است که از بزرگسالان برداشت می کنند .

سمیه بهرامیان از انجمن پیام آوران سبز پارسی سمیرم گفت: مردم هنوز با تبعات بحران کم آبی به خوبی واقف نیستند در حالیکه اگر آموزش هایی همراه با ترس در دستور کار قرار گیرد شاید مردم بهتر مصرف بهینه آب را مد نظر قرار دهند که پیشنهاد می شود در شبکه های اجتماعی برنامه چالش مصرف آب ایجاد کرد. محبوبه قاسمی از جمعیت یاران خمینی شهر گفت: افرادی که به فرهنگسراها مراجعه می کنند دارای ظرفیت بسیار خوبی در تهیه محتوای های آموزشی در راستای مصرف بهینه آب هستند که اگر از این ظرفیت ها استفاده شود می توان فرهنگ مصرف بهینه آب را در جامعه به خوبی نهادینه کرد.

و در پایان حشمت اله انتخابی دبیر شورای هماهنگی سازمان های مردم نهاد زیست محیطی استان گفت: از فعالان زیست محیطی استان درخواست می شود راهکارهای جدید و خلاقانه ای در رابطه با مصرف بهینه آب ارائه دهند تا در جلسات آتی با رسیدن به جمع‌بندی همکاری ها به طور جدی گسترش یابد.

در کارگاه مهارت های بیان و سخنوری عنوان شد؛ برای صاف کردن صدا، آب بنوشید



کیمیای وطن صاف کردن صدا بیشترین آسیب را به صدای ما می‌زند زیرا تارهای صوتی با سرعت زیادی به یکدیگر برخورد می‌کنند لذا باید برای صاف کردن صدا یا سرفه کنیم و یا آب بنوشیم.

دانش آموخته باشگاه رادیویی اصفهان گفت: تارهای صوتی ما نیازمند مراقبت هایی از جمله دور بودن از آلودگی های صوتی و پرهیز از نوشیدن آب سرد است که باعث می‌شود تارهای صوتی سالم بمانند.

پیمان چاپاری در کارگاه عملی مهارت های بیان و سخنوری با موضوع مهندسی صوت و اندام های گفتاری اظهار کرد: به موج حاصل از ارتعاش صوت می‌گوییم و برای برقراری ارتباط کلامی نیازمند صوت هستیم، تولید صدا در بدن انسان بر عهده تارهای صوتی است. ارتعاشی که از بازدم به تارهای صوتی ایجاد می‌شود صدای خام اولیه را تولید می کند.

وی افزود: تارهای صوتی از دو رشته عضلانی باریک تشکیل شده است که از یک سر به همدیگر وصل هستند، توسط بازدم سرهای آزاد این رشته ها به یکدیگر برخورد می کنند و باعث ارتعاش می‌شوند سپس اندام های آوا ساز، صوت ها را به حرف تبدیل می‌کنند. صدای اولیه انسان خام است که این صدا توسط اندام های گفتاری به کلمات تبدیل می‌شود.

دانش آموخته باشگاه رادیویی با بیان اینکه اندام های صوتی و یا گفتاری انسان بر سه دسته تقسیم می‌شود، ادامه داد: دسته اول شامل اندام های تنفسی مانند ریه و نای است، دسته دوم اندام های واکساز است که تارهای صوتی در این دسته قرار می‌گیرد(به هر واحد از ارتعاش تارهای صوتی واک گفته می‌شود) و دسته سوم شامل اندام های آواساز مانند حفره بینی، دهان و حلق است، دهان انسان شامل بخش هایی مثل ملاز، لب، زبان و کام است. حفره بینی نیز در بیان برخی کلمات اثر گذار است. چاپاری تصریح کرد: همه این دستگاه ها بر روی تولید یک حرف نیاز هستند. در ادبیات نوشتاری فارسی ۳۲ حرف وجود دارد اما در ادبیات گفتاری تعداد این حرف ها به ۲۳ عدد می‌رسد، در ادبیات فارسی به حروف الفبا صامت می‌گویند و در گویندگی به حرف های مصوت، واکه گفته می‌شود. کلمات به گونه های مختلف بیان می شود برخی از آن ها از برخورد دو لب و برخی دیگر از برخورد لب به دندان تشکیل می‌شوند، دیگر کلمات نیز از برخورد زبان به دندان صورت پذیر است.

وی با اشاره به اینکه بعضی حروف از گلو انسان بیان می‌شود، گفت: حرف ها باید به بهترین شکل گفته شوند و زبان ما در جای مناسب قرار گیرد تا شاهد بیان درستی از کلمات باشیم که تمرین های مکرر برای این کار پیشنهاد می‌شود.

برگزاری رزمایش سایبری بیمه سلامت به شکل پایلوت در اصفهان



مدیر امور بین‌الملل سازمان بیمه سلامت از برگزاری رزمایش سایبری بیمه سلامت ایران به شکل پایلوت در اصفهان خبر داد.

محمد هاشمی، در نشست خبری رزمایش سایبری بیمه سلامت ایرانیان با مقایسه فیلسوفان غربی و اندیشمندان اسلامی اظهار داشت: با مرور تاریخ فلسفه متوجه می‌شویم که در بیشتر مواقع اندیشه غربی توسط دانشمندان اسلامی ما پاسخ داده شده است و همین موضوع ما را بر این نظر استوار کرد که با برگزاری رزمایش سایبری بیمه سلامت ایران به صورت پایلوت در اصفهان آغاز شود تا از ظرفیت‌های موجود فضای مجازی در پیشبرد اهداف بهره مند شویم.

وی افزود: خاصیت فضای مجازی با آلودگی اطلاعات همراه است و می‌توان در قالب رزمایش آفندی و با تکیه بر شفاف سازی اطلاعات صحیح را در اختیار جامعه قرار داد.

مدیرکل روابط عمومی و امور بین‌الملل سازمان بیمه سلامت هدف از برگزاری رزمایش سایبری بیمه سلامت در اصفهان را ارتقای کیفی رسانه‌ای معرفی کرد و افزود: اگرچه این طرح امروز در اصفهان به صورت پایلوت اجرا می‌شود اما همزمان با هفته دولت این رزمایش در کشور برگزار خواهد شد.

به گزارش مهر، وی بهترین شیوه اطلاع رسانی را چهره به چهره دانست و گفت: رزمایش سایبری بیمه سلامت به صورت آفندی و با تکیه بر ظرفیت‌های فضای مجازی در جهت ارائه ارتقا کیفی سلامت به شهروندان است.

مدیرکل روابط عمومی و امور بین‌الملل سازمان بیمه سلامت با اشاره به سه ضلع مثلث بیمه سلامت گفت: در این رزمایش سایبری با تاکید بر اقدامات پیشگیرانه به گیرندگان، خدمت دهندگان و سیاست گذران خدمت در سازمان بیمه سلامت قادر خواهند بود در ارتقا کیفی خدمات و ملموس شدن این خدمات برای شهروندان بکوشند.

در ادامه مدیرکل بیمه سلامت استان اصفهان اظهار داشت: در آبان ماه ۱۳۷۳ قانون بیمه همگانی خدمات درمانی کشور از سوی مجلس شورای اسلامی به تصویب رسید و از سال بعد شروع به کار کرد تا تمام اقشار جامعه به غیر از کارگران مشمول قانون کار و کارکنان دولت بتوانند از خدمات بیمه بهره مند شوند.

حسین بانک افزود: سازمان بیمه سلامت ایران مأموریت دارد برای توسعه بیمه همگانی پایه سلامت و درمان، امکان بهره مندی عادلانه از خدمات مطلوب و اثربخش و زمینه حفظ و ارتقا سلامت را برای همه افراد جامعه تحت پوشش فراهم کند.

مدیرکل بیمه سلامت استان اصفهان با اشاره به طرح تحول نظام سلامت تصریح کرد: با توجه به اهداف این طرح در زمینه بهبود سیستم‌های سلامت ایران با سه رویکرد دسترسی به خدمات سلامت، ارتقای کیفیت خدمات و ایجاد عدالت در دسترسی به خدمات از جانبازان و خانواده‌های شهدا، دانشجویان و طلاب و روستاییان حمایت شد.

متقاضیان شهرهای کوچک پلاک مسکونی دریافت می‌کنند

معاون مسکن و بازآفرینی اداره کل راه و شهرسازی استان اصفهان گفت: درطرح اقدام ملی مسکن بیش از ۳۸ شهر استان مقرر است، طی قرارداد اجاره موقت، یک پلاک مسکونی به دو نفر واجد شرایط واگذار می‌شود.

به گزارش باشگاه خبرنگاران، ایمان طاهر معاون مسکن و بازآفرینی اداره کل راه و شهرسازی استان اصفهان با بیان اینکه در شهرهای کوچک استان به جای ساخت واحد مسکونی پلاک مسکونی واگذار می‌شود، اظهار کرد: در جهت حفظ فرهنگ ساخت واحدهای ویلایی و جلوگیری از افزایش هزینه‌های بالا سری ساخت برای متقاضیان شهرهای کوچک در استان اصفهان مقرر شده است؛ دولت بجای ساخت و ساز، یک پلاک مسکونی را طی قرارداد اجاره موقت به دو نفر واجد شرایط واگذار کند.

معاون مسکن و بازآفرینی اداره کل راه و شهرسازی استان اصفهان افزود: این اقدام در بیش از ۳۸ شهر استان انجام می‌شود و دولت فقط نقش نظارتی خود را در اجرای ساخت و مراحل آن ایفا می کند.

طاهر با بیان اینکه در طرح اقدام ملی استان، برای فرهنگیان اراضی مورد نیاز در حال واگذاری به تعاونی‌های مسکن آموزش و پرورش می‌باشد، گفت: با توجه به تصمیمات اتخاذ شده در اولین جلسه کمیته تامین مسکن فرهنگیان و در اجرای تفاهمنامه دو وزارت «راه‌وشهرسازی» و «آموزش‌وپرورش» زمین برای احداث ۵ هزار و ۱۰۰ واحد در شهرهای فولادشهر، بهارستان، گلپایگان، مجلسی، تیران، سده لنجان و شهرضا تامین گردیده است.

طاهر در خصوص عملیات اجرایی تعدادی از پروژه‌های مسکن استان تشریح کرد: این اداره‌کل با تعدادی از پروژه‌های خودمالک که در سال‌های قبل عملیات اجرایی آن‌ها آغاز شده بود در قیمتی متعادل به توافق رسیده است لذا بر این اساس در برخی از شهرهای استان همچون سده‌لنجان، قهدریجان، گلپایگان، نوش‌آباد و شاهین‌شهر متقاضیان تایید شده که توانایی تامین مبلغ اولیه بیشتری را نسبت به سایر متقاضیان دارند می‌توانند از ظرفیت این پروژه‌ها که پیشرفت آن‌ها بین ۲۰ تا ۱۰۰ درصد است استفاده کنند.

در شهر

آغاز مرحله دوم رزمایش کمک مؤمنانه در اصفهان

رئیس ستاد اجرایی فرمان امام خمینی (ره) در اصفهان با اشاره به برگزاری مرحله دوم رزمایش کمک مومنانه، گفت: در مرحله دوم رزمایش ۲۰۰ تن مواد پروتئینی در بین ۱۰۰ هزار خانوار نیازمند توزیع می‌شود.

ابوالفضل خروطی با اشاره به برگزاری مرحله دوم رزمایش همدلی و احسان اظهار داشت: با توجه به تاکید مقام معظم رهبری مبنی بر کمک مؤمنانه، مرحله دوم رزمایش با همکاری بنیاد احسان و با هدف توزیع ۲۰۰ تن مواد پروتئینی (مرغ) آغاز شد.

به گزارش تسنیم، وی افزود: مانند رزمایش گذشته از ۲۰۰ گروه جهادی، هیئات، ائمه جمعه شهرستان‌ها و سمن‌ها در راستای شناسایی و توزیع بسته‌های پروتئینی برای جلوگیری از موازی‌کاری کمک گرفتیم و این بسته‌ها بین ۱۰۰ هزار خانوار نیازمند در سطح استان توزیع می‌شود.

رئیس ستاد اجرایی فرمان امام خمینی (ره) در اصفهان با بیان اینکه ارزش این تعداد بسته حمایتی بیش از ۴ میلیارد تومان است، خاطرنشان کرد: به منظور گردش مالی در استان و در راستای تحقق اهداف سال جهش تولید و کمک به تولیدکنندگان، ستاد اجرایی فرمان امام خمینی(ره) در اصفهان، تمامی مرغ‌ها را از داخل استان تهیه و خریداری کرده است.

وی تصریح کرد: مرغ‌های تهیه شده وارداتی نیست و در واقع در داخل استان تولید، کشتار و خریداری شده که در مجموع منفعت خریداری مرغ‌ها نیز به مرغ‌داران رسیده است و این رزمایش همچنان ادامه پیدا خواهد کرد.

• • • •

کاهش ۱۴ درصدی تلفات حوادث ترافیکی در اصفهان

مدیرکل پزشکی قانونی استان اصفهان از کاهش ۱۴.۲ درصدی آمار متوفیان حوادث ترافیکی در استان اصفهان طی سه ماهه اول سال خبر داد و گفت: تعداد مصدومان حوادث جاده ای نیز طی این مدت و در مقایسه با مدت مشابه سال قبل ۳۲.۱ درصد کاهش داشته است.

به گزارش روابط عمومی پزشکی قانونی استان اصفهان، علی سلیمانپور با اشاره به اینکه در سه ماهه اول سال جاری، ۲۱۲ نفر در حوادث ترافیکی جان خود را از دست دادند، اظهار کرد: این آمار در مقایسه با مدت مشابه سال قبل ۱۴.۲ درصد کاهش داشته است.

وی افزود: از مجموع تلفات حوادث ترافیکی امسال، ۴۴ نفر زن و ۱۶۸ نفر مرد بوده اند.

مدیرکل پزشکی قانونی استان اصفهان با بیان اینکه بیشترین تلفات حوادث ترافیکی با ۱۳۱ نفر در جاده‌های برون شهری اتفاق افتاده، گفت: ۷۹ نفر در مسیرهای درون شهری و ۲ نفر نیز در سایر معابر جان خود را از دست دادند.

وی با اشاره به اینکه طی این مدت ۴هزار و ۴۲۱ مصدوم حوادث ترافیکی به اداره کل پزشکی قانونی استان و مراکز تابعه مراجعه کرده اند، تصریح کرد: از این تعداد یک هزار و ۳۲ نفر زن و ۳ هزار و ۳۸۹ نفر مرد هستند که در مقایسه با مدت مشابه سال قبل ۳۲.۱ درصد کاهش داشته است.

سلیمانپور اعلام کرد: در سه ماهه اول سال جاری یک نفر به علت مرگ مسمومیت با قرص برنج فوت کرد، درحالی که در مدت مشابه سال قبل ۴ نفر بر اثر مصرف قرص برنج فوت کردند.

وی همچنین از کاهش متقاضیان دریافت مجوز سقط درمانی در پزشکی قانونی استان در سه ماهه اول امسال خبر داد و گفت: طی این مدت ۱۴۲ نفر برای دریافت مجوز سقط درمانی به مراکز پزشکی قانونی استان مراجعه و ۱۱۴ نفر از آنها مجوز سقط درمانی دریافت کرده اند.

وی آمار متقاضیان دریافت سقط درمانی در سه ماهه اول سال جاری نسبت به مدت مشابه سال قبل ۳۰.۷ درصد کاهش داشته است.

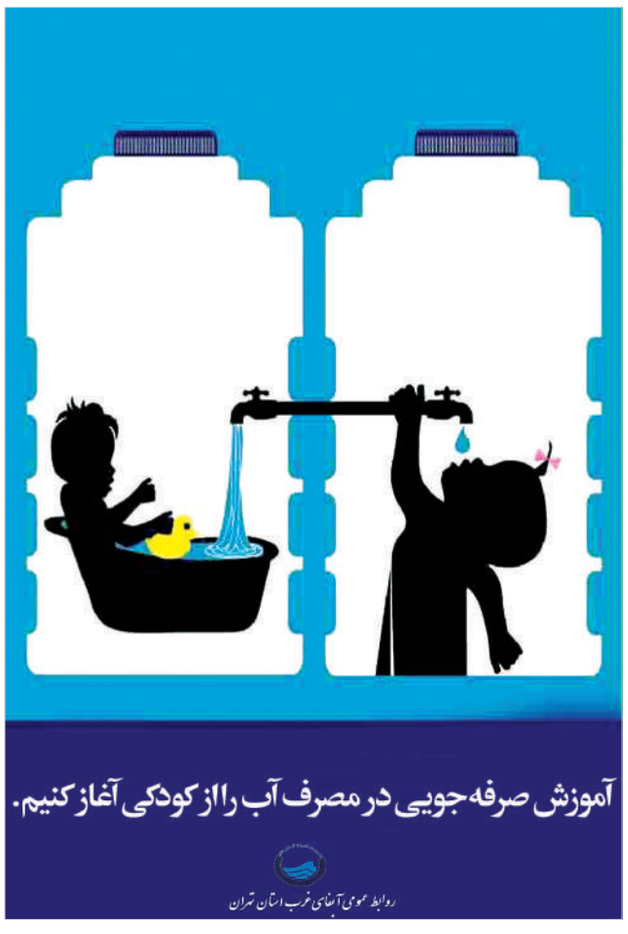

سازمان بنادر و دریانوردی

«آگهی»

به استناد رونوشت سند شماره ۳۶۱۳۱ مورخ ۹۸/۹/۹ با شناسه سند ۱۳۹۸۱۱۴۵۵۷۵۵۰۰۰۶۳ دفتر اسناد رسمی۲۷ میناب آقای یوسف احمدی فرزند چمل تمامی شش دانگ سهام خود در مالکیت لنج صیادی به شماره ثبت ۳/۱۱۵۴۶- بندرعباس را به آقای حسن خیرالدینی فرزند موسی انتقال قطعی داده است.
مراتب به استناد ماده ۲۵ قانون دریایی ایران آگهی می گردد.

م.الف: ۱۰۷۹

شهرداری اندیشه

آگهی مناقصه عمومی مرحله‌اول – نوبت دوم

شهرداری اندیشه در نظر دارد به استناد مجوز شماره ۵/۲۳۴ص مورخ ۹۹/۳/۲۴ موضوع بند ۷ جلسه شماره ۱۶۵ مورخ ۹۹/۳/۱۳ شورای اسلامی شهر ، اجرای پروژه ذیل را از طریق مناقصه عمومی به پیمانکاران واجد شرایط دارای رتبه ۵ راه و باند واگذار نماید.

۱-موضوع مناقصه: انجام عملیات لکه گیری آسفالت معابر سطح شهر با اعتبار معادل ۱۰/۰۰۰/۰۰۰/۰۰۰ ریال وسپرده شرکت در مناقصه مبلغ ۵۰۰/۰۰۰/۰۰۰ ریال

۲- سپرده شرکت در مناقصه می‌بایست به صورت موارد مندرج در بند ۲ ماده ۵ آیین‌نامه مالی شهرداریها به شرح ذیل ارائه گردد.

- رسید بانکی واریز وجه مزبور به حساب جاری سیبا به شماره ۰۱۰۶۲۱۲۹۸۸۰۰۱ نزد بانک ملی شعبه فاز سه اندیشه

- ضمانت‌نامه بانکی به نفع شهرداری اندیشه

- اسناد خزانه

۳- مهلت و محل فروش اسناد مناقصه : مهلت خرید اسناد مناقصه از تاریخ چاپ آگهی لغایت روز شنبه مورخ ۹۹/۵/۴ به نشانی : شهریار ، شهر اندیشه فاز ۳ ، بلوار آزادی ، تقاطع خیابان شهرداری شرقی ، ساختمان مرکزی شهرداری اندیشه ، واحد امور قراردادها می‌باشد.

۴- مهلت و محل ارائه پیشنهادات : پایان وقت اداری روز یکشنبه مورخ ۹۹/۵/۵ دبیرخانه شهرداری اندیشه

۵- زمان و محل بازگشایی پیشنهادات واصله : روز دوشنبه مورخ ۹۹/۵/۶ ساعت ۱۴/۳۰ سالن جلسات شهرداری اندیشه

۶- مدارک لازم جهت خرید اسناد مناقصه : درخواست کتبی با مهر وامضاء معتبر شرکت و همراه داشتن مهر شرکت و رونوشت و اصل گواهی صلاحیت پیمانکاری دارای اعتبار

۷- شهرداری در رد یا قبول هر یک از پیشنهادهای واصله مختار است .

۸- برندگان اول ، دوم و سوم مناقصه هرگاه حاضر به انعقاد قرارداد نشوند سپرده شرکت در مناقصه آنان به ترتیب به نفع شهرداری ضبط خواهد شد.

۹- سایر اطلاعات و جزئیات مربوط به معامله در اسناد مناقصه درج گردیده است .

۱۰- هزینه درج آگهی به عهده برنده مناقصه می‌باشد.

تاریخ انتشار نوبت اول: ۹۹/۴/۱۸
تاریخ انتشار نوبت دوم: ۹۹/۴/۲۵

۲۱۰

علی ملکی – شهردار اندیشه

در ناحیه فولادسازی فولاد مبارکه انجام شد؛

بومی سازی کلیدهای برق قدرت کوره های قوس الکتریکی و پاتیلی



کیمیای وطن با همت و تلاش کارشناسان فولاد مبارکه و با همکاری شرکت‌های سازندهٔ داخلی، کلیدهای قدرت ۷۲/۵ کیلوولت کوره‌های قوس الکتریکی و ۳۶ کیلوولت کوره‌های پاتیلی که در شرایط تحریم با صرف مبالغ قابل‌توجهی ارز و از محل واردات تهیه می‌شد، در سایهٔ الطاف الهی بومی‌سازی شد و با موفقیت مورد بهره‌برداری قرار گرفت رئیس برنامه‌ریزی، کنترل، نگهداری و تعمیرات ناحیهٔ فولادسازی و ریخته‌گری مداوم فولاد مبارکه با بیان مطلب فوق و در خصوص نقش این کلیدها گفت: وظیفهٔ کلیدهای قدرت در کوره‌های قوس و کوره‌های پاتیلی، قطع و وصل تغذیهٔ الکتریکی است و به تبع آن برقراری به‌موقع جریان الکتریکی در کوره جهت ایجاد قوس الکتریکی و انجام عملیات ذوب و قطع به‌موقع جریان الکتریکی، به عملکرد صحیح این کلید بستگی دارد.

به‌نحوی‌که عملکرد نامناسب این کلیدها علاوه بر توقفات سنگین کوره و عملیات ذوب، باعث بروز خسارت به سایر تجهیزات جانبی نظیر ترانسفورماتورها (ارزشمندترین تجهیز کوره‌های قوس)، برقگیرها و دیگر تجهیزات فشارقوی تا پست برق واقع در توزیع برق نیز می‌گردد.

عباس محمدی با تأکید بر این‌که ۱۶ عدد کلید ۶۳ کیلوولت روی کوره‌های قوس و ۴ عدد کلید ۳۶ کیلوولت روی کوره‌های پاتیلی از سال‌ها قبل توسط شرکت‌های سازندهٔ خارجی تولید و نصب شده بود، افزود: تعداد کلیدزنی زیاد این کلیدها ایجاب می‌کند که به‌طور منظم پل‌های کلید و قطعات زیرمجموعهٔ آن جهت اورهال اساسی یا جایگزینی خرید و تأمین شود، ولی در سال‌های اخیر به‌دلیل تحریم‌های ظالمانه و عدم امکان خرید کلید از سازندهٔ اصلی یا جایگزینی از طریق سایر سازندگان معتبر خارجی، ادامهٔ تأمین کلید و زیرمجموعه‌های آن جهت اورهال اساسی، با مشکلات عدیده‌ای روبه‌رو شد. ضمن این‌که سازندهٔ اصلی خارجی از چند سال پیش با شرکت‌های بزرگ‌تر ادغام شده و تیپ اصلی هم تولید نمی‌شود؛ ازاین‌رو نگرانی‌های بسیار زیادی ایجاد شده بود.

وی در تشریح فرایند بومی‌سازی این کلیدهای خاص اظهار داشت: با توجه به شرایط موجود و با پیگیری مستمر واحدهای عملیاتی ناحیهٔ فولادسازی و مدیریت‌های بومی‌سازی و خرید، فاز ارزیابی با برگزاری جلسات فنی متعدد و همچنین بررسی‌های لازم برای انطباق شرایط کلید



با موقعیت موردنظر انجام گرفت و تغییرات موردنیاز شامل نیازمندی‌های سازه، باس بار، اتصالات، سیم‌کشی‌ها و سیگنالینگ و تغییر مسیر کلیهٔ داکت‌ها و... استخراج و در نهایت پروسهٔ ساخت از طریق سازندهٔ داخلی آغاز شد.

اخبار کوتاه

امضای تفاهم نامه کمیته امداد و کانون پرورش فکری در اصفهان

تفاهم نامه همکاری مشترک آموزشی و فرهنگی بین کمیته امداد امام خمینی (ره) و کانون پرورش فکری کودکان و نوجوانان استان اصفهان امضا شد.

کریم زارع مدیرکل کمیته امداد امام خمینی (ره) استان اصفهان و محمد قلمکاریان، مدیرکل کانون پرورش فکری کودکان و نوجوانان این استان، تفاهم نامه‌ای برای همکاری‌های مشترک به مدت یک سال امضا کردند.

مدیرکل کمیته امداد امام خمینی استان اصفهان گفت: هدف از این تفاهم نامه استفاده از ظرفیت‌ها و امکانات طرفین برای غنی سازی اوقات فراغت و شناسایی و شکوفایی استعداد، خلاقیت، ذوق هنری و ادبی کودکان و نوجوانان و جهت بخشی آن‌ها در مسیر تحقق ارزش‌ها و هنجارهای ایرانی _ اسلامی و تقویت روحیه انقلابی و رفتار اخلاقی از راه ایجاد فرصت‌های کتابخوانی و دستیابی به تجربه‌های ناب و خلاق فرهنگی، هنری، ادبی و علمی است.

کریم زارع با اشاره به رویکردهای جدید کمیته امداد استان در عرصه فعالیت‌های فرهنگی بر ضرورت استفاده از ظرفیت فضای مجازی، دانشگاه ها، حوزه‌های علمیه و دیگر نهادها و سازمان‌های فعال در عرصه فرهنگی، تاکید کرد و افزود: کانون پرورش فکری کودکان و نوجوانان در این زمینه می‌تواند در دستیابی به پیشبرد اهداف فرهنگی برای مددجویان و پیشگیری از آسیب دیدن خانوارهای نیازمند از تبعات فرهنگی و اجتماعی تاثیرگذار باشد.

محمد قلمکاریان، مدیرکل کانون پرورش فکری کودکان و نوجوانان استان اصفهان هم در این آئین گفت: تلاش می‌شود تا بر اساس این تفاهم نامه به مددجویان معرفی شده از کمیته امداد خدمات ویژه‌ای ارائه و تا پایان سال تعداد واحدهای سیار کانون با تمرکز بر مناطق محروم و روستایی به ده مرکز افزایش داده شود.

وقف منزل مسکونی از واقف نیک‌اندیش شریف آبادی

زوجی نیک اندیش در بخش بن رود شهرستان اصفهان منزل مسکونی خود را وقف نیازمندان کردند.

مسئول دفتر نمایندگی اوقاف و امور خیریه بخش بن رود گفت: ابوالقاسم صفری و همسرش زهرا صفری از اهالی شریف آباد ۶ دانگ منزل مسکونی به مساحت ۵۲۵ مترمربع را برای صرف امور خیریه از جمله کمک به فقرا، درمان بیماری افراد بی بضاعت، کمک به زوار، مسکن زوج‌های جوان و بی بضاعت وقف کردند.

امرالله اصغری نیت این زوج از وقف منزل مسکونی را راه اندازی مرکز فرهنگی و قرآنی بیان کرد و افزود: ارزش این موقوفه حدود سه میلیارد و ۵۰۰ میلیون ریال برآورد شده است.

این دومین وقف خیران بن رودی در سال ۹۹ به فقرا است.

مجتمع تجاری موقوفه علی اصغر مبارکه سنددار شد

سند مالکیت مجتمع تجاری موقوفه علی اصغر مبارکه صادر شد.

رییس اداره اوقاف وامور خیریه شهرستان مبارکه گفت: برای جلوگیری از هرگونه سوءاستفاده از املاک موقوفه‌ای با پیگیری اوقاف سند مالکیت این موقوفه تجاری به نام اوقاف صادر شد.محمدرضا ترحمی، ارزش موقوفه تجاری علی اصغر را ۲۰ میلیارد ریال برآورد کرد و افزود: این موقوفه با مساحت ۱۰۰ متر مربع در چهار طبقه ساخته شده است.

میزبانی اصفهان از نوزدهمین دوره مسابقات ملی مهارت

استان اصفهان میزبان نوزدهمین دوره مسابقات ملی مهارت در رشته‌های فناوری مد، گل آرایی و طراحی فضای سبز شد.

مدیر کل آموزش فنی و حرفه‌ای استان گفت: نوزدهمین دوره مسابقات ملی مهارت بصورت غیر متمرکز و غیرهمزمان برگزار خواهد شد و تعدادی از استان‌ها میزبان این مسابقات خواهند بود که زمان برگزاری رشته‌ها با هم متفاوت است و بعدا اعلام خواهد شد.آرش اخوان طبسی افزود: استان اصفهان در این دوره از مسابقات میزبان رشته‌های فناوری مد، گل آرایی و طراحی فضای سبز خواهد بود.

وی گفت: به منظور ایجاد رقابت سالم بین جوانان کشور در زمینه مهارت‌های فنی و حرفه‌ای و شناسائی استعدادهای برتر مهارتی، ثبت نام نوزدهمین دوره مسابقات ملی مهارت به صورت الکترونیکی آغاز شد.اخوان طبسی افزود: علاقه مندان می‌توانند برای شرکت در این مسابقه در رشته‌های فناوری آب، رباتیک (تیمی)، مکاترونیک (تیمی)، تراش CNC، فرز CNC، تهویه و تبرید، لوله کشی و گرمایشی، ساخت و تولید (تیمی)، جوشکاری، فناوری خودرو، صافکاری خودرو، نقاشی خودرو، تعمیر و نگهداری ماشین آلات سنگین، طراحی مهندسی مکانیک، جواهرسازی، فناوری مد، گل آرایی، طراحی فضای سبز (تیمی)، طراحی گرافیک، اتصالات چوبی، نجاری سازه‌های چوبی، کابینت سازی، تاسیسات الکتریکی، الکترونیک، کنترل صنعتی، آجرچینی، کاشی کاری دیوار و کف، گچ کاری، آشپزی، قنادی، طراحی صفحات وب، مدیریت سیستم‌های تحت شبکه، راهکارهای نرم افزاری برای تجارت، امنیت شبکه و اپلیکیشن موبایل ثبت نام کنند.

مدیرکل مدیریت بحران استانداری در حاشیه راهکارهای مصرف بهینه آب در جلسه با حضور نمایندگان دستگاه های اجرایی، انتظامی، نظامی و فرهنگی برگزارشد

مدیرکل مدیریت بحران استانداری در جلسه راهکارهای مصرف بهینه آب که با حضور نمایندگان دستگاه های اجرایی، انتظامی، نظامی و فرهنگی برگزارشد اعلام کرد: درحال حاضر استان اصفهان اولین استان در کشور است که در همه شهرهای آن شبکه آبیاری فضای سبز از آب شرب جدا گردید. منصور شیشه فروش با بیان اینکه شهرداران و دهیاران به منظور مصرف بهینه آب باید در توسعه فضای سبز ازگونه گیاهان مقاوم به خشکی استفاده کنند خاطرنشان ساخت: آبیاری فضای سبز باید به صورت قطره ای انجام شود تا از هدر رفت آب جلوگیری به عمل آید.

وی با تاکید بر لزوم تدوین پروتکل عملیاتی مصرف بهینه آب از سوی شرکت آبفا استان اصفهان افزود: شرکت آبفا استان باید در کوتاه ترین زمان ممکن پروتکل عملیاتی مصرف بهینه آب در رابطه با بخش‌های مختلف از جمله صنعت، کشاورزی، اصناف، نیروهای نظامی و انتظامی، بخش خانگی و شهرداری تدوین و به مدیریت بحران استانداری اعلام نماید.

شیشه فروش با اشاره به تاسیس خانه فرهنگ آب و برق در استان اصفهان اظهار داشت: با توجه به راه اندازی خانه فرهنگ آب و برق در استان اصفهان انتظار می رود این دو شرکت با تعامل و همکاری با یکدیگر راهکارهای جدید پیرامون مصرف بهینه انرژی ارائه دهند.

در ادامه این نشست معاون بهره برداری و توسعه آب شرکت آبفا استان اصفهان با تاکید بر استفاده دستگاه های اجرایی، نظامی، انتظامی و فرهنگی بر تجهیزات کاهنده مصرف آب عنوان کرد: دستگاه های مختلف استان اگر اقدام به نصب تجهیزات کاهنده‌ی مصرف آب نمایند قطعا تاثیر به سزایی در مصرف بهینه آب در سطح استان دارد.

ناصر اکبری استفاده از سایبان کولر در ادارات ونهادها را بسیار موثر در مصرف بهینه آب دانست و خاطرنشان ساخت: بررسی ها حاکی از آن است که استفاده از سایبان کولر موجب صرفه جویی ۵۰ لیتر آب در شبانه روز می شودو استفاده از تجهیزات کاهنده مصرف آب را تا ۳۰ درصد کاهش می دهد.

> **بررسی ها حاکی از آن است که استفاده از سایبان کولر موجب صرفه جویی ۵۰ لیتر آب در شبانه روز می شودو استفاده از تجهیزات کاهنده مصرف آب را تا ۳۰ درصد کاهش می دهد.**

وی با اشاره به ایجاد زیرساخت های لازم جهت توزیع عادلانه کمی و کیفی آب در سطح استان اعلام کرد: در ۱۰ سال اخیر با ایجاد ۸۸ ایستگاه اصلی تله متری، نصب شیرهای فشار شکن و راه اندازی سامانه هوشمند پایش فشار شبکه زیرساخت های لازم در رابطه با توزیع عادلانه کمی و کیفی آب در سطح استان ایجاد شده است.

معاون بهره برداری و توسعه آب شرکت آبفا استان اصفهان با افزایش بی سابقه دما در خرداد ماه سال جاری گفت: به رغم افزایش متوسط ۲/۷ درجه دما نسبت به خرداد ماه سال گذشته، آب شرب مردم بدون قطعی و به صورت پایدار تامین شد.

وی اعلام کرد: با افزایش دما به بیش از ۳۳ درجه، مصرف آب در استان افزایش می یابد بطوریکه در زمان پیک مصرف نیاز آبی استان ۵/۱۵ مترمکعب در ثانیه است، اما توان تامین آب شرب حدود ۱۳ متر مکعب در ثانیه می باشد.

معاون بهره برداری و توسعه آب شرکت آبفا استان اصفهان گفت: با اقدامات فرهنگی و فنی سعی در جبران کمبود ۲/۵ مترمکعب آب شرب در استان شده است .

اکبری اعلام کرد: الگوی مصرف آب در استان اصفهان از ۲۰ مترمکعب در ماه به ۱۴ مترمکعب رسیده است و خوشبختانه بسیاری از مشترکین مطابق الگو آب مصرف می نمایند. این در حالی است که متوسط مصرف هر خانوار در استان اصفهان حدود ۱۱ مترمکعب در ماه می باشد.

در تشریح علت افزایش مصرف آب در استان اصفهان گفت: بررسی ها نشان می دهد که ۴۰ درصد افزایش مصرف آب در استان اصفهان مربوط به مصارف خانگی است که ۲۰ درصد آن مربوط به آبیاری فضای سبز است.



پذیرش ۴ هزار و ۸۰۰ بیمار مبتلا به کرونا در بیمارستان‌های تأمین اجتماعی اصفهان از شیوع کرونا تاکنون



پریسا خاکبازان گروه اصفهان
P.Khakbazan@eskimia.ir

تاکنون بیش از ۴ هزار و ۸۰۰ بیمار مبتلا به کرونا در بیمارستان‌های زیرمجموعه تأمین اجتماعی بستری شده‌اند.

مدیر درمان تأمین اجتماعی استان اصفهان گفت: این تعداد بیمار از ابتدای شیوع بیماری کرونا در بیمارستان‌ها و مراکز درمانی استان بستری شده‌اند که در حال حاضر بیش از ۹۳ درصد آن‌ها بهبود یافته و مرخص شده‌اند.

علی اعتصام پور با اشاره به اینکه به طور میانگین برای هر بیمار کرونایی سازمان تأمین اجتماعی حدود ۳۰ میلیون ریال هزینه کرده است افزود: این در حالیست که تمام خدمات درمانی برای بیماران کرونایی رایگان است.

وی با بیان اینکه از سال گذشته تاکنون بیش از ۲۰ هزار میلیارد ریال به مراکز درمانی پرداخت شده افزود: بخش بزرگی از بدهی‌های سازمان تأمین اجتماعی به مراکز درمانی پرداخت شده است.

مدیر درمان تأمین اجتماعی استان افزود: بر اساس تفاهم نامه منعقد شده با مسئولان دانشگاه علوم پزشکی اصفهان، قرار است بیمارستان‌های غرضی، فاطمه زهرا سلام الله و شریعتی اصفهان در کنار سایر خدمات درمانی، دو بخش ویژه به درمان بیماران کرونایی اختصاص دهند.

کمیته استانی مسکن‌های کارگری کشور با محوریت اتاق‌های تعاون راه‌اندازی شد



با ابلاغ معاونت هماهنگی و نظارت اقتصادی و زیر بنایی معاون اول رئیس جمهور به استانداران سراسر کشور کمیته استانی مسکن کارگری با ریاست معاونین عمرانی استاندار و دبیری رؤسای محترم اتاق تعاون استان‌ها راه اندازی می شود.

به گزارش پایگاه اطلاع رسانی اتاق تعاون ایران، براساس تفاهم نامه اتاق تعاون ایران و وزارت راه و شهرسازی ساخت ۱۰۰هزار مسکن کارگری در جوار شهرک‌های صنعتی در دستور کار قرار می گیرد، پس از پایان فاز اول ساماندهی متقاضیان در محور صنعتی کاسپین (قزوین)، اشتهارد(البرز)، ایوانکی(تهران و سمنان)، ساماندهی همزمان در ۱۱ استان(زنجان، همدان ، آذربایجان شرقی، فارس، خراسان رضوی، اصفهان، اردبیل، سمنان، مرکزی، خوزستان و قم) آغاز و دبیرخانه استانی راه اندازی شد.براساس این ابلاغ، ریاست کمیته مسکن کارگری بر عهده معاونین عمرانی استاندار و دبیرکمیته نیز ریاست اتاق تعاون استان‌ها است، همچنین مدیرکل تعاون،کار و رفاه اجتماعی، مدیرکل راه و شهرسازی، مدیرعامل شرکت‌های صنعتی استان و مدیریت امور شعب بانک مسکن، بعنوان اعضا کمیته استانی هستند.گفتنی است، دبیرخانه ملی ساخت مسکن کارگری در اتاق تعاون ایران راه اندازی شده است و اتاق‌های تعاون بصورت کارگزار اقدام به ساماندهی متقاضیان و اجرای پروژه می کنند.

طراحی وساخت سَری پرش لرزه گیر با تلاش جهادی نیروهای شرکت توزیع برق استان اصفهان



سَری پرش لرزه گیر با تلاش جهادی نیروهای شرکت توزیع برق استان اصفهان برای نخستین بار در کشور طراحی و ساخته شد.

مدیر دفتر ایمنی شرکت توزیع برق استان اصفهان، کاربرد پرش لرزه گیر را در قطع و وصل تیغه‌های کت اوت فیوز و کلیدهای قدرت دانست و گفت: این سری فلزی، علاوه بر قطع و وصل تیغه کت اوت، برای برداشتن و قرار دادن تیغه‌ی روی پایه کت‌اوت استفاده می‌شود.

مرتضی یوسف زاده افزود: احتمال سقوط تیغه بر روی تجهیزات و نفرات به خصوص در شرایط آب و هوایی نامناسب و احتمال بروز حوادث جانی و مالی از جمله مشکلات تیغه فرسوده قبلی بود که با تلاش بی وقفه محسن جمشیدی از پژوهشگران این شرکت در مدت بیش از یک سال این قطعه طراحی و ساخته و اکنون وارد مدار بهره برداری امور برق شهرستان فلاورجان شد.وی گفت: طرح جدید سبب استحکام کامل تیغه المنت بر روی پرش عایق شده است، که دارای مزایایی همچون افزایش ایمنی و کاهش ریسک فعالیت، افزایش سرعت عمل در شرایط جوی نامناسب و کاهش خستگی‌های ناشی از جا زدن تیغه‌های کت اوت، افزایش تمرکز نیروهای بهره برداری، کاهش انرژی توزیع نشده و کاهش مدت زمان تعمیرات به واسطه انعطاف پذیری بیشتر در کار با این تجهیز است.

در آیین آغاز ریل گذاری راه آهن زاهدان - چابهار تاکید شد:

ذوب آهن اصفهان پشتیبان توسعه زیر ساخت های کشور است



کیمیای وطن آغاز ریل گذاری محور راهبردی راه آهن زاهدان - چابهار به عنوان طولانی‌ترین مسیر ریلی کشور با حضور محمد اسلامی وزیر راه و شهرسازی و فرمانده قرارگاه سازندگی خاتم الانبیا (ص) به عنوان مجری طرح آغاز شد.

هدف از اجرای این مسیر ریلی اتصال چابهار به عنوان تنها بندر اقیانوسی کشور به شبکه ریلی است که در نتیجه آن کشورهای آسیای میانه و افغانستان به آب‌های آزاد اقیانوسی متصل می‌شود.

وزیر راه و شهرسازی در حاشیه این مراسم به خبرنگار ما گفت: یکی از افتخارات کشور بومی سازی و تولید ریل توسط ذوب آهن اصفهان است و تمام تلاش ما در وزارت راه و شهرسازی استفاده حداکثری از ظرفیت ساخت داخل است.

وی افزود: ۹۲ هزار تن ریل مورد نیاز این پروژه تماماً توسط ذوب آهن اصفهان تولید می‌شود.

ذوب آهن اصفهان دغدغه‌های تأمین ریل مورد نیاز کشور را بر طرف کرد

خیرا... خادمی نیز در این آیین از تأمین ریل این مسیر از شرکت ذوب آهن اصفهان برای نخستین بار در کشور خبر داد و افزود: تولید ریل توسط شرکت ذوب آهن اصفهان به شدت دغدغه‌ها در خصوص تأمین این محصول در کشور را برطرف کرد.

معاون وزیر راه و شهرسازی، افزود: به منظور ساخت این مسیر ریلی ۹۲ هزار تن ریل استاندارد مورد نیاز است که با تفاهم سه جانبه قرار است توسط شرکت ذوب آهن اصفهان تولید و تحویل قرارگاه خاتم الانبیا (ص) گردد.

وی، توضیح داد: در طول کل این مسیر از تولیدات داخل و ریل ملی تولید شده توسط کارخانه ذوب آهن اصفهان استفاده می‌کنیم که این اقدام هم در جهت اشتغال زایی و هم در جهت حمایت از تولید داخل است.

مدیر عامل شرکت ساخت و توسعه زیر بناهای حمل و نقل کشور افزود: از دیگر اهداف برای اجرای پروژه راه‌آهن زاهدان- چابهار، تکمیل بخشی از کریدور شمال به جنوب است و این منطقه در توسعه شبکه ریلی کشور نقش زیادی خواهد داشت. همچنین توسعه اقتصادی سواحل مکران و محور شرق که مورد تاکید نظام و مقام معظم رهبری است، با اجرای این پروژه تا حد زیادی محقق می‌شود.

معاون وزیر راه و شهرسازی با بیان اینکه راه‌آهن زاهدان- چابهار یک ابرپروژه محسوب می‌شود، اظهار کرد: در بحث روسازی مسیر، بیش از ۷۰۰ کیلومتر ریل‌گذاری باید انجام شود و این میزان ریل‌گذاری به ۹۲ هزار تن ریل UIC ۶۰ نیاز دارد که این ریل‌ها برای مسیرهای پرسرعت استفاده می‌شوند.

مدیرعامل شرکت ساخت و توسعه زیرساخت‌های حمل و نقل با بیان اینکه عملیات زیرسازی و ساختمانی در مسیر با روند مطلوبی در حال انجام است، ادامه داد: با اقداماتی که در سال گذشته انجام شده، امسال شاهد روند مطلوب احداث این پروژه هستیم.





عملیات اجرایی راه‌آهن چابهار - زاهدان با پشتیبانی ذوب آهن اصفهان در تولید ریل سرعت می‌گیرد

فرمانده قرارگاه سازندگی خاتم‌الانبیا (ص) نیز با بیان این که عملیات اجرایی راه‌آهن چابهار ـ زاهدان با پشتیبانی ذوب آهن اصفهان و تولید ریل مورد نیاز این پروژه سرعت می‌گیرد، گفت: روزانه یک کیلومتر ریل‌گذاری می‌شود.

سعید محمد با تقدیر از ذوب آهن اصفهان که ریل مورد نیاز را در اختیار قرارگاه خاتم الانبیا (ص) قرارداده اظهار داشت: وعده داده شده بود که عملیات اجرایی راه آهن چابهار ـ زاهدان سرعت بگیرد. خوشبختانه با حمایت‌های وزارت راه و شهرسازی، استاندار و مسئولین استان موفق شدیم که بخش زیرسازی را سرعت دهیم و همچنین از زاهدان به سمت خاش عملیات ریل‌گذاری با استفاده از ریل ملی آغاز می‌شود.

وی با بیان اینکه طول مسیر خط آهن ۷۳۰ کیلومتر است تصریح کرد: روزانه یک کیلومتر ریل‌گذاری خواهد شد همچنین پیگیری شده که از چابهار نیز مسیر آماده شود و یک جبهه کاری برای ریل گذاری از سمت چابهار داشته باشیم که با این وضعیت طبق زمانبندی که قبلاً شده بود امیدواریم پروژه آماده و تحویل شود.

فراهم شدن برگزاری انتخابات انجمن صنفی مخابرات منطقه اصفهان

بهمن توکلی‌فرد گروه اصفهان
B.Tavakoli@eskimia.ir



سرپرست جدید مخابرات منطقه اصفهان در نشستی با اعضای هیئت موسس انجمن صنفی مخابرات استان گفت : مخابرات منطقه اصفهان با تامین کلیه ی پیش نیازهای لازم، آمادگی کامل برای برگزاری پرشور انتخابات انجمن صنفی این منطقه را داراست.

دکترناصر مشایخی در این نشست که جهت برنامه ریزی برگزاری انتخابات انجمن صنفی کارکنان مخابرات منطقه اصفهان برگزار شد؛اظهار کرد : با اقدامات صورت گرفته همه ی توان مجموعه مخابرات برای برگزاری هر چه بهتر این انتخابات بسیج شده و امیدوارم شاهد حضور پر شور همه کارکنان عزیز در این فرآیند باشیم.

گفتنی است در این جلسه وزیریان و سلیمانی راد از اعضای هیات موسس این انجمن نیز به ارائه دغدغه ها و نقطه نظرات خود در راستای برگزاری هر چه بهتر این انتخابات پرداختند. و اعلام نمودند :سیاست وزارت کار جهت برگزاری انتخابات انجمن های صنفی کارگری، مشارکت حداکثری با حداقل تجمع کارکنان می باشد.

لذا طی هماهنگی با اداره کل کار مقرر گردید زیر ساخت برگزاری انتخابات الکترونیکی بررسی وفراهم گردد. و تاریخ برگزاری ان به اطلاع همکاران خواهد رسید

راه اندازی ۳۶ خانه آموزشی هلال احمر در اصفهان

معاون آموزش، پژوهش و فناوری جمعیت هلال احمر اصفهان از راه اندازی و آغاز فعالیت ۳۶ خانه آموزشی متعلق به این نهاد در تمامی شهرستان‌های استان با هدف آموزش فراگیر مرتبط با بلایا و حوادث خبر داد.

اصغر سلطانی اصول کمک‌های اولیه و راهکارهای چگونگی مقابله صحیح با مخاطرات مختلف را از محورهای اصلی فعالیت این خانه‌های آموزشی برشمرد و افزود: این تعداد مرکز در مرحله اول فعال شدهاند و در نیمه دوم سال به شمار آنها افزوده خواهد شد.وی ادامه داد: در این خانه‌های آموزشی پنج دوره تئوری و عملی برای چهار رده سنی بصورت مجزا برگزار می‌شود تا متقاضیان با مباحث مختلف کمک‌های اولیه و مقابله و اقدام مناسب در زمان بروز بلایای طبیعی مانند سیل و زلزله و غیر طبیعی مثل تصادفات جاده‌ای آشنا شوند.

معاون آموزش، پژوهش و فناوری جمعیت هلال احمر اصفهان اضافه کرد: این آموزش‌ها به صورت حضوری با رعایت فاصله‌گذاری اجتماعی، نیمه حضوری و غیرحضوری تا اخر تابستان برگزار و در رده‌های سنی گوناگون به فراخور سن حاضران از محتواهای متنوع استفاده خواهد شد.

سلطانی با تاکید بر اینکه آموزش در خانواده‌ها نقش بسزایی در کاهش خسارات و تلفات دارد، تصریح کرد: بر همین اساس شمار برنامه‌های آموزشی هلال احمر در شهرها و روستاها با محوریت خانواده افزایش خواهد یافت تا اثرات کوتاه و بلند مدت داشته باشد.وی با اشاره به اقدامات مرتبط با آموزش و فرهنگ سازی این نهاد همزمان با شیوع ویروس کرونا خاطرنشان کرد: بالغ بر ۲۰۰ محتوای رسانه‌ای در مدت اخیر با تلاش آموزش، پژوهش و فناوری جمعیت هلال احمر اصفهان ساخته شد و در رسانه‌ها بخصوص شبکه‌های اجتماعی انتشار یافت.معاون هلال احمر اصفهان افزود: این میزان محتوا در طول یک ماه ابتدای امسال بیش از ۲ میلیون بازدید داشت و روند بروزرسانی و بازنشر آن همچنان ادامه دارد.

اوج مصرف برق در روزهای گرم تابستان در اصفهان

مدیر عامل شرکت توزیع برق شهرستان اصفهان: مصرف برق در شهرستان اصفهان در روزهای گرم تابستان به مرز پیک رسید.

مدیر عامل شرکت توزیع برق شهرستان اصفهان گفت: طبق پیش بینی هواشناسی، هوای این کلانشهر هفته آینده چند درجه گرمتر می‌شودکه باید با مدیریت مصرف، نگذاریم، میزان هزار و ۱۸۰ مگاوات مصرف پیک برق را رد کند.

حمیدرضا پیرپیران با اشاره به زمان پیک مصرف برق از ساعت ۱۲ تا ۱۷، از مشترکان خواست تا با رعایت الگوی مصرف تا پایان شهریور در ساعات تعیین شده در مصرف برق صرفه جویی کنند تا مجبور به اعمال خاموشی در اصفهان نشویم.

وی، استفاده از وسایل برقی همچون ماشین لباسشویی و ظرفشویی در غیر از ساعت پیک و سایبان برای کولر، سرویس کولرها با استفاده از متخصصان برق، تنظیم درجه ۲۴ تا ۲۵ درجه برای کولرهای گازی واستفاده از نور آفتاب طبیعی ساختمان از راه‌های کاهش مصرف برق است.

در ۱۰ سال گذشته از سوی شرکت آبفا استان اصفهان صورت گرفت؛

احداث و بهره برداری از ۷ تصفیه خانه فاضلاب در استان اصفهان





کیمیای وطن مدیرعامل شرکت آبفا استان اصفهان گفت: در ۱۰ سال گذشته ۷ تصفیه‌خانه فاضلاب در شهرهای خوانسار، نجف آباد، هرند، اژیه، داران، بویین، سده و ورنامخواست با اعتباری بالغ بر ۱۰۵ میلیارد تومان در مدار بهره برداری قرار گرفت. همچنین دو پکیج فاضلاب مسکن مهر نیز در شهرهای نطنز و فریدونشهر با اعتباری بالغ بر ۴ میلیارد تومان مورد بهره برداری قرار گرفت.

هاشم امینی با بیان اینکه در سال های اخیر احداث تصفیه خانه فاضلاب در شهرهای تیران و چادگان عملیاتی شده است، عنوان کرد: در سال گذشته فاز توسعه ای تصفیه خانه فولادشهر اجرایی شد این درحالیست که هم اکنون احداث تصفیه خانه فاضلاب در شهرهای چادگان و نطنز و فاز توسعه تصفیه‌خانه فاضلاب فولادشهر به پیشرفت فیزیکی ۴۰ درصد رسیده است.

مدیرعامل شرکت آبفا استان اصفهان به احداث دیگر تاسیسات فاضلاب در استان پرداخت و تصریح کرد: در دهه اخیر احداث ایستگاه پمپاژ در منطقه حصه، دارک، جنوب شرق اصفهان، شهر اژیه، محله صفاییه مبارکه،کرکوند، محله دهنو مبارکه و محله سورچه و سیاهبوم مبارکه احداث و در مدار بهره برداری قرار گرفت و ۴ ایستگاه پمپاژ نیز در شهرهای زیباشهر و دیزیچه و تصفیه خانه فاضلاب مبارکه و صفاییه با بیش از ۸۰ درصد پیشرفت فیزیکی در دست اجرا است.

وی با بیان اینکه استان اصفهان در کشور بیشترین تصفیه خانه های فاضلاب را در مدار بهره برداری دارد اظهار داشت: استان اصفهان با داشتن ۲۶ تصفیه خانه فاضلاب شهری و دو روستایی، بیشترین تعداد تصفیه خانه را در کشور به خود اختصاص داده است.

مدیرعامل شرکت آبفا استان اصفهان گفت: ظرفیت بهره برداری از تصفیه خانه های فاضلاب در سطح استان ۷۷۸ هزار متر مکعب در شبانه روز می باشد که در حال حاضر روزانه ۴۸۲ هزار و ۸۹۳ مترمکعب فاضلاب جمع آوری و به تصفیه خانه های فاضلاب منتقل می شود.

اخبار کوتاه

مدیرکل روابط عمومی و امور بین‌الملل سازمان بیمه سلامت ایران

حدود ۱۱ هزار مطب در سطح کشور به صورت الکترونیک نسخه تجویز می‌کنند

مدیر کل روابط عمومی و امور بین‌الملل سازمان بیمه سلامت ایران تحقق سازمان الکترونیک را یکی از رویکردهای اصلی این سازمان عنوان کرد و گفت: در حال حاضر با اقدامات انجام شده حدود ۱۱ هزار مطب در سطح کشور به صورت الکترونیک نسخه تجویز می‌کنند در حالی که سال گذشته تنها ۲۰۰ هزار نسخه تجویز می‌شد که تحقق این موضوع موفقیت بزرگی محسوب می‌شود.



محمد هاشمی در مانور سایبری بیمه سلامت با اشاره به اینکه برنامه عملیاتی سازمان بیمه سلامت ایران نسبت به سایر دستگاه‌های اجرایی کشور بی نظیر است، بیان کرد: برنامه عملیاتی به نحوی است که متغیرات نمی تواند هیچ تصرفی در ماهیت آن ایجاد کنند.

وی همدلی و همراهی تمام ارکان حوزه سلامت را در تحقق اهداف بیمه سلامت مهم ارزیابی کرد و افزود: اقداماتی نظیر اجرایی شدن راهنماهای بالینی، رفع همپوشانی بیمه‌ای، اصلاحات انجام شده در طرح بیمه رایگان، ارزیابی وسع و... از مهمترین اقداماتی است که اگر انجام نمی‌شد، سازمان بیمه سلامت با زیان انباشته بسیاری مواجه می‌شد.

مدیر کل روابط عمومی و امور بین‌الملل سازمان بیمه سلامت ایران گفت: تمام این اقدامات باعث شد که مراکز درمانی طرف قرارداد در وضعیت مطلوبی قرار گیرد و از زیان انباشته تا حدود زیادی جلوگیری شد.

تصویب اجرای ۹۱ طرح صنعتی گردشگری و خدماتی در اصفهان

استاندار اصفهان در صدو نودو نهمین نشست شورای برنامه ریزی و توسعه استان اصفهان با بیان اینکه در این نشست با اجرای پنج طرح مخالفت شد گفت: این طرح‌ها با مصرف آب زیاد همراه بود و با موضوع سلامتی و حفاظت از محیط زیست هم همخوانی نداشت.

عباس رضایی افزود: سه طرح از جمله احداث پارکینگ برای خودروهای سوخت رسان هم برای بررسی بیشتر به کمیته‌های مربوطه ارجاع شد.

وی با اشاره به وضع بودجه استان اصفهان گفت: امسال هشت هزار و ۹۱۰ میلیارد ریال برای پرداخت حقوق، مزایا و پاداش بازنشستگی استانی نیاز است که با کسری پنج درصدی در این بخش روبرو هستیم.

استاندار اصفهان مجموع میزان اعتبار تملک دارایی‌های استان اصفهان را ۱۳ هزار میلیارد ریال اعلام کرد و افزود: حدود ۶۸ درصد این اعتبار ابلاغ شده است.

وی در پایان از ابلاغ اعتبار تکمیل متروهای اصفهان و بهارستان و بزرگراه سردار شهید سلیمانی (کنارگذرشرق اصفهان) خبر داد.

نعمت اله اکبری رئیس سازمان برنامه و بودجه استان اصفهان هم در این نشست با اشاره به کسری دو هزار و ۳۰۰ میلیارد ریالی بودجه استان گفت: این میزان کسری شامل پاداش پایان خدمت بازنشستگان استانی، حقوق و اضافه کار کارکنان هم می‌شود.

در صدو نود و نهمین نشست شورای برنامه ریزی و توسعه استان اصفهان، علاوه بر بررسی مشکلات برخی دستگاه‌های اجرایی، تعدادی از روسای سازمان‌ها و مدیران کل ادارات استان اصفهان در خصوص تخصیص اعتبار برای تکمیل طرح‌های خود مواردی را مطرح کردند.

معاون بهزیستی اصفهان:

مناسب سازی معابر برای معلولان یک ضرورت است

خبرنگار فاطمه احمدی گروه اصفهان
F.Ahmadi@eskimia.ir

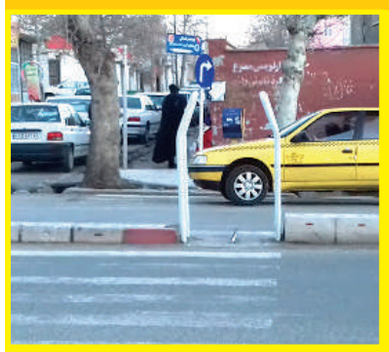

معاون امور اجتماعی سازمان بهزیستی استان اصفهان گفت: مناسب سازی معابر برای معلولان یک ضرورت است که در این زمینه شهرداری اصفهان اقدامات خوبی داشته است.

مجتبی ناجی در سخنرانی پیش از خطبه‌های نماز جمعه این هفته شهر اصفهان به مناسبت «هفته بهزیستی» افزود: سازمان بهزیستی پیگیر تصویب قوانینی است که دولت و دستگاه‌های عمومی را موظف می‌کند اماکن عمومی را به گونه‌ای طراحی کنند که برای تردد معلولان و نابینایان و امثال آنها مناسب باشد.

وی با بیان اینکه سالمندان از گروه‌های مخاطب بهزیستی هستند، ادامه داد: در زمان حاضر ۱۰ درصد از جمعیت کشور را سالمندان تشکیل می‌دهند و بدترین وضعیت برای آنها منزوی بودن است و این افراد باید در کانون خانواده زندگی کنند.

معاون امور اجتماعی سازمان بهزیستی استان اصفهان افزود: مراکز نگهداری سالمندان، ظرفیت‌های بهداشتی خود را در دوران کرونا با کمک خیریه‌ها به گونه‌ای افزایش دادند که در این مدت در سطح استان تنها ۲ سالمند فوت کردند.

وی اظهار داشت: سازمان بهزیستی، توانمندسازی زنان سرپرست خانواده از طریق حرفه‌آموزی، ایجاد شغل، تامین مسکن، ازدواج و ادامه تحصیل را در دستور کار دارد و می کوشد از این طریق استقلال شغلی این قشر را دنبال کنند.

ناجی تصریح کرد: ازدواج زنان سرپرست خانوار یکی از ظرفیت های مناسب برای توانمند ساختن آنهاست و در همین راستا باید در جامعه فرهنگ سازی شود.

وی اضافه کرد: بهزیستی استان در سال گذشته سه هزار و ۸۲۰ شغل برای جمعیت تحت پوشش خود ایجاد کرد که بیانگر استقلال مالی و امکان اداره زندگی است و امسال نیز ۴۰ درصد از تسهیلات ایجاد اشتغال افزایش داشته است.

معاون امور اجتماعی سازمان بهزیستی استان اصفهان تاکید کرد: ۹۳ درصد از خدمات بهزیستی از طریق خیرین و نهادهای خیریه دنبال می‌شود.

وی خاطرنشان کرد: سال گذشته ۶۴۰ میلیارد ریال کمک نقدی به افراد تحت پوشش اعطا و ۳۷۰ مسکن برای آنها احداث شد.

ناجی یادآور شد: شناسایی و درمان بسیاری از اختلالات و آسیب‌ها از جمله تنبلی چشم در دوران کودکی موجب می‌شود، این مسائل برطرف شود و سازمان بهزیستی در این زمینه خدمات شایانی انجام داده است.

سازمان بهزیستی کشور، به موجب لایحه قانونی ۲۵ تیر ماه سال ۱۳۵۹ در جهت تحقق مفاد اصول ۳، ۲۱ و ۲۹ قانون اساسی جمهوری اسلامی ایران و در زمینه تحقق عدالت اجتماعی تشکیل شده است.

ستاد اجرایی فرمان امام خمینی(ره) اصفهان «مواسات» را تجلی می‌دهد



از آغاز رزمایش مواسات و کمک مومنانه به فرمان رهبر معظم انقلاب، ستاد اجرایی فرمان امام(ره) استان اصفهان همپای مردم برای تعبیر مواسات و این اخلاق اجتماعی به میدان آمد و همچنان با توزیع بسته‌های حمایتی رهرو این مسیر باقی خواهد ماند.

همزمان با آغاز رزمایش کمک مومنانه برای همدلی و همراهی با قشر کم درآمد و مستضعف، ستاد اجرایی فرمان امام(ره) همانند گذشته با لبیک به فرمان رهبر معظم انقلاب، بار دیگر تعبیر «مواسات» را تداعی و پیوند عمیق امام و امت را به خوبی یادآوری کرد.

به گزارش تسنیم، به گفته رهبر معظم انقلاب «مواسات یعنی همراهی کردن و کمک کردن به برادر مؤمن در همه‌ی امور که انسان کمک فکری، مالی، جسمانی، آبروئی را وظیفه خود بداند.» از این رو بر اساس رسالت ستاد اجرایی فرمان امام(ره) و فرمایش رهبر معظم انقلاب، در مرحله نخست رزمایش کمک مومنانه و مواسات، ریاست ستاد اجرایی فرمان امام(ره) دستور تهیه و توزیع یک میلیون بسته غذایی به ارزش ۲۳۰ میلیارد تومان در کل کشور را با محوریت بنیاد اجتماعی احسان برکت صادر کرد. از این مقدار ۳۵ هزار بسته حمایتی به ارزش ۸ میلیارد و ۵۰ میلیون تومان سهم استان شهید پرور اصفهان شد و با کمک گروه‌های جهادی، سمن‌ها، خیرین و هیئات مذهبی، توزیع آنها بین خانوارهای نیازمند صورت گرفت.

به گفته رئیس ستاد اجرایی فرمان امام خمینی (ره) در اصفهان، «برای جلوگیری از موازی کاری در جلسه‌ای با سپاه لیست‌های مربوطه تطبیق داده شد تا همه خانواده‌های نیازمند و آسیب دیده از ویروس کرونا تحت پوشش قرار گیرند.»

اکنون مرحله دوم رزمایش کمک مومنانه آغاز شده است و به خواست رهبر معظم انقلاب این رزمایش مواسات و همدلی همچنان ادامه خواهد داشت. در این مرحله نیز ۲۰۰ تن مواد پروتئینی در بین ۱۰۰ هزار خانوار نیازمند توزیع می‌شود که ابوالفضل خروطی رئیس ستاد اجرایی فرمان امام خمینی (ره) در استان اصفهان، با اشاره به مرحله دوم رزمایش همدلی و احسان با همکاری بنیاد احسان، به خبرنگار تسنیم گفت: «مانند رزمایش گذشته از ۲۰۰ گروه جهادی برای شناسایی و توزیع کمک گرفته شده و ارزش این تعداد بسته حمایتی بیش از ۴ میلیارد تومان است.»

«همچنین به منظور گردش مالی در استان و در راستای جهش تولید و کمک به تولیدکنندگان، ستاد فرمان اجرایی امام خمینی(ره) در اصفهان، تمامی مرغ‌ها را از داخل استان تهیه و خریداری کرده است.» او با بیان این جمله ادامه داد: مرغ‌های تهیه شده وارداتی نیست و در واقع مرغ‌ها در داخل استان تولید، کشتار و خریداری شده که در مجموع منفعت خریداری مرغ‌ها نیز به مرغداران رسیده است.

عباسعلی نصر رئیس جدید بیمارستان دکترشریعتی اصفهان شد

خبرنگار پریسا خاکبازان گروه اصفهان
P.Khakbazan@eskimia.ir



مراسم قدردانی از زحمات دکتر مهدی ناقوسی و معرفی دکتر عباسعلی نصر بعنوان ریاست بیمارستان دکتر شریعتی با رعایت پروتکل های بهداشتی در محل سالن باشگاه کارگران برگزارشد.

مدیر درمان تأمین اجتماعی استان اصفهان در آئین تودیع و معارفه رئیس بیمارستان دکتر شریعتی با بیان این نکته که هیچ کاری بدون همدلی پیش نمی رود علت اینکه در چند سال گذشته ثبات مدیریتی داشته ایم را وجود یک تیم خوب مدیریتی در استان همچنین تشکیل جلسات هم اندیشی ارزشمندی دانست که صاحبان فکر و اندیشه نظراتشان را در آن مطرح می کنند.

دکترعلی اعتصام پور توسعه مراکز درمانی تأمین اجتماعی به ویژه بازسازی بیمارستان غرضی، توسعه بیمارستان شریعتی و توسعه دیگر مراکز درمانی را از دستاوردهای درمان تأمین اجتماعی اصفهان طی سه سال اخیر دانست و افزود: این امر منجر به این شد که در دو بحران اعتراضات آبان و بحران شیوع کرونا بیمارستان غرضی به بیمارستان اصلی مراجعات در این ایام تبدیل شود.

وی اضافه کرد: در آبان ماه با توجه به شرایط حاکم بر شهر پزشکان با موتورسیکلت تردد می‌کردند و این تجربه منجر شد تا سامانه موتورسیکلت در مدیریت درمان تامین اجتماعی راه‌اندازی شود.

مدیر درمان تأمین اجتماعی استان اصفهان با بیان اینکه در بحران کرونا نمره خوبی را دریافت کردیم، گفت: در هر ۲۷ پلی‌کلینیک در سطح استان به همه پزشکان آموزش دادیم.

گفتنی است ،در پایان مراسم از زحمات دکتر مهدی ناقوسی با اهداء هدیه و لوح سپاس تقدیر شد و ابلاغ سرپرستی بیمارستان دکتر شریعتی به دکتر عباسعلی نصر تقدیم گردید.

معاون بازاریابی و فروش ذوب آهن خبرداد:

عرضه ریل ذوب آهن برای اولین بار در بورس کالا



معاون بازاریابی و فروش ذوب آهن از عرضه ریل تولیدی این شرکت در سال جهش تولید در بورس کالا خبر داد .

بهزاد کرمی عنوان کرد: ذوب آهن اصفهان تنها تولید کننده ریل کشور چهارشنبه ۲۵ تیرماه ۱۳۹۹ برای اولین بار و داوطلبانه این محصول را در بورس کالا عرضه می کند .

وی تاکید کرد:این مجتمع عظیم صنعتی در کارگاه نورد ۶۵۰ خود قادر به تولید انواع ریل خطوط پرسرعت ، فرعی ، ریل معدن و ریل مترو است . ریل این شرکت در محور بستان آباد-میانه و زاهدان – چابهار نصب شده است .

وی بیان داشت با توجه به سیاست های دولت نیاز کشور به ریل برای توسعه خطوط ریلی بین ۹۰ تا ۱۰۰ هزار تن در سال پیش بینی می شود و ذوب آهن برای تولید ۱۲۰ هزار تن ریل با توجه به سفارش مشتری برنامه ریزی کرده است.

در شهر

برگزاری موفقیت‌آمیز جلسه اختتامیه ممیزی خارجی سیستم‌های شرکت فولاد امیرکبیر کاشان

کیمیای وطن ممیزی خارجی سیستم مدیریت یکپارچه (IMS) شرکت فولاد امیرکبیر کاشان در سه روز فشرده از طریق SKYPE توسط ۵ نفر از ممیزان شرکت SGS انجام شد.



به گزارش روابط عمومی شرکت فولاد امیرکبیر کاشان با تلاش ارزندهٔ تمامی کارکنان این شرکت و بدون وجود عدم انطباق در کل سیستم مدیریت یکپارچه در فرایند این ممیزی، دستاوردهای ذیل حاصل گردید:

اخذ گواهینامهٔ ISO۴۵۰۰۱:۲۰۱۸ (سیستم مدیریت ایمنی و بهداشت شغلی)؛

تمدید گواهینامهٔ ISO۱۴۰۰۱:۲۰۱۵ (سیستم مدیریت محیط زیست)؛

تمدید گواهینامهٔ ISO۹۰۰۱:۲۰۱۵ (سیستم مدیریت کیفیت)؛

تمدید گواهینامهٔ ISO۱۰۰۱۵:۱۹۹۹ (سیستم مدیریت فرآیند آموزش)؛

تمدید گواهینامهٔ ISO۱۰۰۰۲:۲۰۱۸ (سیستم مدیریت و رسیدگی به شکایات مشتریان)؛

تمدید گواهینامهٔ ISO۱۰۰۰۴:۲۰۱۸ (سیستم پایش و اندازهگیری رضایت مشتریان).

۳۰ میلیارد تومان هزینه نظافت و نگهداری فضای سبز اصفهان

معاون خدمات شهری شهردار اصفهان گفت:ماهانه نزدیک به ۳۰ میلیارد تومان هزینه نگهداری، رفت و روب، جمع‌آوری زباله و نگهداری فضای سبز شهر اصفهان است.

حسین امیری معاون خدمات شهری شهردار اصفهان با بیان اینکه اصفهان یکی از کلانشهرهایی است که تمیزی و زیبایی آن زبانزد خاص و عام است، اظهار کرد: روزانه هزینه زیادی صرف نگهداری و تمیز کردن شهر می‌شود.

او افزود: با توسعه و گسترش شهرها و با توجه به افزایش سطح توقعات مردم روز به روز بر خدمات و هزینه‌های نگهداری شهر افزوده می‌شود، زیرا اصفهان یک شهر بسیار گسترده و مطرح کشور است که یکی از برندهای آن وضعیت نظافت و پاکیزگی شهر است.

معاون خدمات شهری شهردار اصفهان با بیان اینکه خوشبختانه شهر اصفهان به لحاظ پاکیزگی در سطح کشور الگو بوده است، تصریح کرد: برای حفظ و نگهداری شهر حدود پنج هزار و ۶۰۰ نفر نیرو به صورت شبانه‌روزی در بخش‌های مختلفی همچون نظافت، جمع‌آوری زباله، نگهداری فضای سبز، تعمیرات و نگهداری تأسیسات شهری فعالیت می‌کنند.

او با بیان اینکه سالانه در بخش‌های خدمات شهری و فضای سبز بالغ بر ۳۵۰ میلیارد تومان هزینه می‌شود، گفت: ماهانه نزدیک به ۳۰ میلیارد تومان هزینه نگهداری، رفت و روب، جمع‌آوری زباله و نگهداری فضای سبز شهر اصفهان است.

چاپ اول

آگهی مناقصه عمومی - نوبت اول

سازمان مدیریت حمل ونقل شهرداری شاهین شهر به استناد مصوبه ۳۶۲/ ش مورخ ۱۳۹۹/۰۳/۰۷ شورای اسلامی شاهین‌شهر در نظر دارد نسبت به برون‌سپاری عملیات جابجایی مسافرین (خدمات راهبری و اتوبوس‌رانی) خط گلدیس یک با ۹ دستگاه اتوبوس ملکی به صورت حجمی-پیمایشی به مدت یک سال با اعتبار اولیه ۱۲،۰۰۰،۰۰۰،۰۰۰ ریال از بودجه مصوب شهرداری شاهین‌شهر طبق اسناد مندرج در آگهی اقدام نماید بنابراین اشخاص حقوقی، شرکت‌ها، تعاونی‌ها و موسسات واجدشرایط می‌توانند جهت اطلاع از شرایط و شرکت در مناقصه به امور مالی سازمان واقع در شاهین‌شهر، بلوار جمهوری اسلامی، مجموعه اداری انقلاب مراجعه و نسبت به تحویل مدارک تا آخروقت اداری روز پنجشنبه مورخ ۱۳۹۹/۰۵/۱۶ به حراست شهرداری شاهین‌شهر اقدام نمایند. پیشنهادات رسیده راس ساعت ۱۴ روز پنجشنبه مورخ ۱۳۹۹/۰۵/۱۶ با حضور اعضا کمیسیون عالی معاملات سازمان باز و قرائت خواهد شد.

۱-سپرده شرکت در مناقصه به مبلغ ۶۰۰،۰۰۰،۰۰۰ ریال می‌باشد که بصورت ضمانت نامه بانکی یا واریز مبلغ به حساب شماره ۰۱۰۵۰۵۲۹۲۹۰۰۷ به نام شهرداری شاهین‌شهر نزد بانک ملی.

۲-چنانچه برندگان اول تا دوم و سوم حاضر به انعقاد قرارداد نشوند سپرده آنان به ترتیب ضبط خواهد شد.

۳- بدیهی است شرکت در مناقصه وارائه پیشنهادات به منزله قبول شروط وتکالیف مقرر در اسناد مربوطه بوده و سازمان در رد یا قبول یک یا کلیه پیشنهادها مختار است.

۴- هزینه‌های چاپ آگهی مناقصه در روزنامه به عهده برنده مناقصه می باشد.

۵- سایر اطلاعات و جزئیات مربوطه به مناقصه در اسناد شرایط اگهی مناقصه مندرج شده است.

م الف: ۹۱۶۴۱۴

سعید اکرم خانی، رئیس سازمان

فراخوان ارزیابی کیفی کارهای باقیمانده مدول اول و احداث مدول دوم تصفیه خانه آب شرب شماره۲ شهر سقز

شرکت آب منطقه‌ای کردستان در نظردارد با رعایت قانون برگزاری مناقصات و آئین‌نامه اجرائی آن، ارزیابی کیفی کارهای باقیمانده مدول اول و احداث مدول دوم تصفیه خانه آب شرب شماره۲ شهرسقز به شماره فراخوان ۲۰۹۹۰۰۱۱۶۳۰۰۰۰۲۲ با جزئیات مندرج در اسناد را با بهره‌گیری از سامانه تدارکات الکترونیکی دولت(ستاد) برگزار نماید. کلیه مراحل برگزاری مناقصه از دریافت اسناد ، فرآیند ارزیابی کیفی، دریافت اسناد مناقصه تا ارائه پیشنهاد مناقصه‌گران و بازگشایی پاکت‌ها را از طریق درگاه سامانه تدارکات الکترونیکی دولت(ستاد) به آدرس www.setadiran.ir انجام خواهد شد و لازم است مناقصه‌گران در صورت عدم عضویت قبلی، مراحل ثبت نام در سایت مذکور و دریافت گواهی امضای الکترونیکی را جهت شرکت در مناقصه محقق سازند. تاریخ انتشار مناقصه در سامانه ۱۳۹۹/۴/۲۸ می‌باشد.

۱ - نام و نشانی دستگاه مناقصه‌گزار: شرکت آب منطقه‌ای کردستان - سنندج - خیابان پاسداران - خیابان انتظام - تلفن: ۵۱ - ۳۳۶۲۲۹۴۹ - ۰۸۷ و دورنگار: ۳۳۶۲۲۹۴۷

۲ - روش تأمین مالی پروژه: از محل تملک دارائی‌های سرمایه‌ای (عمرانی) - اسناد خزانه اسلامی - اخزا ۸۰۹ با سررسید: ۱۴۰۰/۹/۲۳

۳ - مدت پیمان: ۲۴ (بیست و چهار) ماه.

۴ - محل اجرای پروژه: استان کردستان - شهرستان سقز

۵ - شرایط شرکت‌کنندگان: بایستی دارای حداقل پایه ۳ ``رشته آب و پایه ۴ رشته ابنیه و دارای ظرفیت آزاد باشند.

۶ - تاریخ، مهلت و محل دریافت اسناد مناقصه از سایت: از مورخ ۱۳۹۹/۴/۲۸ لغایت ساعت ۸ مورخ ۱۳۹۹/۵/۱

۷ - مهلت زمانی ارسال پاسخ اسناد ارزیابی کیفی توسط مناقصه گران: ساعت ۸ مورخ ۱۳۹۹/۵/۱۵

ضمنا برگزاری فرآیند ارزیابی کیفی صرفا از طریق سامانه تدارکات الکترونیکی دولت می‌باشد و کلیه مراحل فرآیند مذکور در بستر سامانه امکان‌پذیر است. و پیشنهادات خارج از سامانه بررسی نخواهد شد.

اطلاعات تماس سامانه ستاد جهت انجام مراحل عضویت در سامانه: مرکز تماس: ۰۲۱۴۱۹۳۴ - دفتر ثبت نام: ۸۸۹۶۹۷۳۷ و ۸۵۱۹۳۷۶۸

شرکت آب منطقه ای کردستان

آگهی تجدید فراخوان مناقصه یک مرحله ای نوبت دوم (۱۷-۹۹)

شرکت گاز استان مرکزی

کد پایگاه ملی: ۱۰۳۰۴۲۲۳ شماره: ۱۹۳۸-۱۳۹۹

۱- موضوع مناقصه: شرکت گاز استان مرکزی در نظر دارد، گازرسانی به پنجاه و یک مورد از واحدهای تولیدی پراکنده در سطح شهرستان اراک از مصوبات شورای اقتصاد را به روش C و از طریق مناقصه عمومی به پیمانکار واجد صلاحیت واگذار نماید.

شرح مختصر پروژه: (اجرای ۲۶۲۸ متر خط تغذیه به قطر ۴ اینچ، ۲۸۰۰۰ متر شبکه توزیع پلی اتیلن و نصب ۴۰ عدد انشعاب پلی اتیلن)

۲- مناقصه گزار: شرکت گاز استان مرکزی

۳- میزان و نوع تضمین شرکت در فرآیند ارجاع کار: برابر مصوبه هیئت دولت به شماره ۱۲۳۴۰۲/ت ۵۰۶۵۹ هـ مورخ ۹۴/۰۹/۲۲ و به مبلغ ۱،۹۵۸،۶۶۱،۰۰۰ ریال خواهد بود.

۴-پروژه فاقد پیش پرداخت می باشد.

۵- محل و مهلت دریافت اسناد ارزیابی کیفی و گشایش پیشنهادها:

- محل دریافت اسناد ارزیابی کیفی: محل دریافت اسناد، سامانه "ستاد" www.setadiran.ir می‌باشد.

- مهلت تحویل اسناد ارزیابی کیفی: آخرین مهلت ارسال اسناد ارزیابی، لغایت ساعت ۱۲ مورخ ۹۹/۰۵/۱۲ از طریق سامانه "ستاد" www.setadiran.ir و همچنین به صورت فیزیکی حداکثر تا ساعت دوازده روز یکشنبه ۱۳۹۹/۰۵/۱۲ می باشد که می بایست به دفتر امور قراردادهای گاز استان مرکزی واقع در طبقه دوم ساختمان مرکزی شرکت گاز استان مرکزی به آدرس اراک، خیابان امام خمینی (ره)، تحویل گردد.

- زمان ارسال مدارک مناقصه: پس ازمرحله ارزیابی کیفی، مناقصه گرانی که حائز حداقل امتیاز ارزیابی کیفی شده اند، در مراحل بعدی مناقصه شرکت می‌نمایند.

- قیمتها متناسب با کالای ساخت داخل با لحاظ کیفیت ارائه گردد.

- زمان گشایش پاکات: در اسناد مناقصه ذکر می گردد.

۶- مبلغ برآوردی و پیشنهادی دستگاه مناقصه گزار: به مبلغ ۳۹،۱۷۳،۲۱۱،۰۰۰ ریال براساس فهارس بهای تخصصی نفت و گاز منتشره سال ۹۸ می باشد.

۷- پیمانکاران بایستی دارای گواهینامه ایمنی از اداره کار، گواهینامه صلاحیت در رشته تاسیسات وتجهیزات، کد اقتصادی، کد کاربری پایگاه ملی مناقصات و دارای گواهی امضای الکترونیکی در سامانه www.setadiran.ir باشند.

مناقصه گران می توانند جهت کسب اطلاعات بیشتر به وب سایت پایگاه اطلاع‌رسانی WWW.shana.ir مراجعه و یا با شماره تلفنهای ۳۲۴۱۲۰۸۱-۴ -۰۸۶ امور قراردادهای شرکت گاز استان مرکزی تماس حاصل فرمایند.

تلفکس: ۳۲۷۶۶۶۰-۰۸۶

روابط عمومی شرکت گاز استان مرکزی

۲۳۲

در آیین بازگشایی و آغاز به کار ۲۰ ورزشگاه توسعه، تجهیز و ترمیم‌یافته شهرداری اصفهان عنوان شد:

افزایش مشارکت بخش خصوصی در پروژه‌های شهرداری



زهرا نصیری گروه اصفهان
Z.Nasiri@eskimia.ir

آیین بازگشایی ۲۰ ورزشگاه تکمیل و تجهیز شده در سطح محلات و مناطق مختلف شهر اصفهان با حضور قشرهای مختلف مردم و مدیران و مسئولان شهری در ورزشگاه آبشار برگزار شد.

واگذاری سالن چند منظوره و چمن مصنوعی ورزشگاه امین در محدوده منطقه شش، احداث سالن توپی ورزشگاه امین با حمایت شهرداری منطقه شش بار، ترمیم و تجهیز زمین‌های تنیس خانه اصفهان، سالن ورزشی طیب، استخر سرتاوه، سالن بدنسازی مجموعه ورزشی شهید غازی، سالن بدنسازی ورزشگاه امیرالمؤمنین (ع) و سالن بدنسازی مجموعه ارغوان که به شیوه مدرن تجهیز و به‌روزرسانی شده است، ترمیم چمن مصنوعی مجموعه ورزشی شهدای شهرداری پس از گذشت ۱۰ سال، تجهیز سالن ورزشی چند منظوره امین‌آباد در منطقه ۱۲، ورزشگاه سلامت در اتوبان فرودگاه و ورزشگاه بهمن در منطقه ۱۴، سالن رزمی مجموعه ورزشی فردوان، ورزشگاه کوثر، مجموعه بازی‌های اتاق فرار در چهارراه وکلا، سالن مجموعه ورزشی آبشار، سالن مجموعه ورزشی وحید و مجموعه ورزشی کردآباد نیز توسط شهرداری توسعه، تجهیز و ترمیم شده است.

در این آیین، شهردار اصفهان با قدردانی از شهروندانی که صادقانه انتقاد می‌کنند، افزود: مثلثی با اضلاع «سلامت و بهداشت»، «تربیت و تزکیه» و «سلامت جسمی» در شهر وجود دارد که حوزه ورزش یک رسالت عظیم است و قانون اساسی در بند سه اصل سوم، ورزش همگانی را مأموریت مهمی برای حکومت تعریف کرده و اگر ما بر این اصل تأکید اصرار و درست عمل کنیم، ضلع سلامت این مثلث را به دست آورده‌ایم و در ضلع دیگر که سلامت در حوزه بهداشت است، امروز می‌بینیم تمام کادر درمانی و پزشکان تا چه میزان برای صیانت از سلامت مردم تلاش می‌کنند.

نوروزی افزود: ضلع سوم مثلث «آموزش و پرورش و دانشگاه‌ها» است که اگر هر حکومتی به این سه ضلع توجه کند، بی شک اخلاق حیات محوری تحقق خواهد یافت؛ اگر با همین روال برنامه‌ها پیش رود، هر ماه شاهد چهار افتتاح و هر هشت ماه نظاره‌گر ۳۲ افتتاح پروژه خواهیم بود که یک افتخار بزرگ برای شهر است.

شهردار اصفهان تأکید کرد: شعار «هر هفته، یک افتتاح» در عمل به «هریکشنبه، چند افتتاح» تبدیل شده و این افتخار بزرگی است که مجموعه‌ای در راستای خدمت به شهروندان هر هفته چند افتتاح داشته باشد و چند خدمت را به مردم عرضه کند و در شهر زمینه‌ای فراهم سازد تا دیگر جوانان اوقات فراغت خود را بیهوده هدر ندهند و وجود امکاناتی همچون ورزشگاه‌ها، فضای سبز و سالن‌های ورزشی برای گذران اوقات فراغت جسم و روح سالم را به جوانان هدیه کند.

افزایش مشارکت بخش خصوصی در پروژه‌های شهرداری

معاون شهردار و رئیس سازمان فرهنگی، اجتماعی و ورزشی شهرداری اصفهان نیز در این آیین با بیان اینکه احداث بیمارستان ۳۵ تخت خوابه و ساخت ۴۰ درصد جاده مواصلاتی «زرآباد» به شهر «بنت» استان سیستان و بلوچستان با تکیه بر کمک خیران و تسهیل‌گری شهرداری اصفهان در حال انجام است، افزود: تمام شهرها سودای آن را دارند که به توسعه پایدار دست یابند.

محمد عیدی با بیان اینکه در شهر بنت مرکز نیکوکاری در حال احداث است، گفت: در بخش واگذاری نهادهای مدنی در حوزه فرهنگی، بیش از ۶۵ فرهنگسرا به بخش نهادهای مدنی واگذار شده و ضرایب تأثیرگذاری آن بر مخاطبان افزایش یافته و هزینه کاهش پیدا کرده است.

وی ادامه داد: در تمام برنامه‌های معاونت فرهنگی شهرداری ازجمله در حیطه ورزش، مشارکت‌ها افزایش یافته است.

مشارکت بخش خصوصی برای توسعه ورزش اصفهان

عضو شورای اسلامی شهر اصفهان نیز گفت: مدیریت شهری باید زیرساخت‌های لازم را برای مشارکت بخش خصوصی در حوزه ورزش فراهم کند تا منتج به کسب افتخارات پی‌درپی شود.

فریده روشن تصریح کرد: با مشارکت بخش خصوصی توسعه، تجهیز و ترمیم ۲۰ ورزشگاه در شهر انجام شده و این مجموعه‌های ورزشی برای حضور هرچه بیشتر جوانان به‌روز شده است که مردم می‌توانند به نحو مطلوب از این امکانات استفاده کنند.

اخبار کوتاه

پرداخت بیمه بیکاری به ۶۶ هزار و ۲۷۸ نفر در اصفهان

تاکنون ۶۶ هزار و ۲۷۸ نفر در استان اصفهان مشمول دریافت بیمه بیکاری ناشی از کرونا شدند.

سرپرست اداره کل تعاون، کار و رفاه اجتماعی با اشاره به ثبت‌نام بیش از ۷۰ هزار نفر در سامانه بیمه بیکاری ویژه کرونا در استان اصفهان گفت: با توجه به تخصیص وجه مربوط به بیمه بیکاری از سوی ستاد ملی مبارزه با کرونا، پرداخت این وجه به افرادش مشمول، در حال انجام است.

کامران کلانی افزود: بیمه بیکاری کرونا از بازه زمانی دهم اسفند پارسال تا سی و یکم اردیبهشت را شامل می‌شود و افرادی که قبل یا بعد از این زمان درخواست بیمه بیکاری دارند باید طبق روال قبل ثبت‌نام مجدد داشته باشند و ارتباطی با این نوع بیمه بیکاری ندارد.

وی با اشاره به اینکه ثبت‌نام از متقاضیان بیمه بیکاری ناشی از شیوع بیماری کرونا ادامه دارد، اضافه کرد: در بازه زمانی مشخص شده به هر فرد مشمول ۵۵ درصد حداقل دستمزد ماهانه طبق نرخ پارسال یا امسال پرداخت می‌شود و سهم اضافه به ازای هر فرد کفیل، پنج درصد است.

کلانی افزود: فرایند شناسایی متقاضیان دریافت بیمه بیکاری ناشی از کرونا در استان اصفهان همچنان ادامه دارد.

اعلام رسمی پایان همکاری سپاهان و تاوارس

پایان همکاری سپاهان و تاوارس به صورت رسمی اعلام شد.

به گزارش روابط عمومی باشگاه سپاهان، در پی بازنگشتن روی تاوارس، مربی دروازه‌بان‌های سپاهان به ایران و باوجود آماده نمودن مقدمات سفر او به اصفهان و همچنین تذکرات چندباره باشگاه سپاهان به وی، نهایتا باشگاه فولاد مبارکه سپاهان با یک اعلامیه رسمی به همکاری خود با این مربی پایان داد.

با توجه به نقض تعهدات قراردادی از جانب «روی تاوارس»، باشگاه سپاهان خسارات وارده به باشگاه را در مراجع ذیصلاح پیگیری خواهد کرد.

روی تاوارس به دلیل شیوع ویروس کرونا مدتی پیش راهی پرتغال شد و چند روز بعد نیز با انتشار پستی در صفحه شخصی خود از عدم بازگشتش به ایران خبر داد.

حضور ۱۲۰ شرکت در نمایشگاه دام و طیور اصفهان

مدیرعامل شرکت نمایشگاه‌های بین‌المللی استان اصفهان از حضور ۱۲۰ شرکت از ۱۰ استان کشور در هجدهمین نمایشگاه بین‌المللی دام، طیور، آبزیان و دامپزشکی این استان خبر داد.

علی یارمحمدیان با اشاره به اینکه این نمایشگاه از سوم تا ششم تیرماه در محل برپایی نمایشگاه‌های بین‌المللی استان واقع در پل شهرستان برپا خواهد شد، گفت: شرکت‌های فعال در حوزه‌های ژنتیک، خوراک دام و طیور و آبزیان، مکمل‌های غذایی دام و طیور، تولید روغن و اسید چرب، لوازم مرغداری و جوجه‌کشی، تولید باسکول و تجهیزات دام و طیور و آبزیان در این نمایشگاه حضور خواهند داشت.

وی با بیان اینکه هجدهمین نمایشگاه بین‌المللی دام، طیور، آبزیان و دامپزشکی در ۸ هزار مترمربع فضای نمایشگاهی برپا می‌شود، افزود: شرکت‌هایی از استان‌های اصفهان، قزوین، تهران، خراسان رضوی، چهارمحال و بختیاری، فارس، یزد، مازندران، البرز و قم در این نمایشگاه حضور خواهند داشت و به ارائه توانمندی‌ها و پتانسیل‌های تولیدی، خدماتی و صادراتی خود می‌پردازند.

وی تصریح کرد: بازدید از این نمایشگاه فقط برای متخصصان، کارشناسان و فعالان مرتبط با حوزه نمایشگاه مجاز خواهد بود و عموم مردم امکان بازدید از نمایشگاه را نخواهند داشت.

امضای تفاهم‌نامه همکاری بین سازمان زمین‌شناسی و اکتشافات معدنی کشور و فولاد مبارکه

کیمیای وطن در جریان افتتاح و کلنگ‌زنی چند طرح ملی در فولاد مبارکه و در حضور سرپرست وزارت صمت، تفاهم‌نامه همکاری بین سازمان زمین‌شناسی و اکتشافات معدنی کشور و فولاد مبارکه به امضا رسید.

در تشریح مفاد این تفاهم‌نامه که به امضای حمیدرضا عظیمیان، مدیرعامل فولاد مبارکه و علیرضا شهیدی، رئیس سازمان زمین‌شناسی و اکتشافات معدنی کشور رسید، محمدیاسر طیب‌نیا، معاون امور معادن فولاد مبارکه گفت: از آنجا که سازمان زمین‌شناسی بزرگترین بانک اطلاعاتی داده‌ها و مطالعات اکتشافی در سراسر کشور را در اختیار دارد و در فولاد مبارکه هم معاونتی به نام امور معادن تشکیل شده است تا در این حوزه فعالیت داشته باشد، این تفاهم‌نامه به امضای دو طرف رسید تا بستر مناسبی برای استفاده از بانک داده‌های این سازمان برای فولاد مبارکه فراهم شود و بتوانیم پروژه‌های مشترکی را در زمینه فعالیت‌های آموزشی، اکتشافی و اجرای پروژه‌های زمین‌شناسی پیش ببریم.



وی از ارائه خدمات آموزشی و توانمندسازی کارشناسان فولاد مبارکه در بخش‌های تخصصی زمین‌شناسی، اکتشافات و فرآوری مواد معدنی با بهره‌گیری از متخصصان سازمان، ایجاد امکان دسترسی به مقالات، نشریات، گزارش‌ها و پایگاه داده‌های تخصصی مرتبط با علوم زمین و معدن‌کاری در چارچوب قوانین و مقررات و با در نظر گرفتن اولویت‌های تفاهم و همکاری میان دو طرف به عنوان بخش‌هایی از این تفاهم‌نامه یاد کرد.

در شهر

مدیرکل دامپزشکی استان اصفهان هشدار داد:

آنفولانزای فوق حاد پرندگان در کمین مرغداری‌ها

فاطیما جلالی گروه اصفهان
F.Jalali@eskimia.ir

در ۱۹ ماه گذشته تاکنون با اقدامات پیشگیرانه هیچ مورد آنفولانزای فوق حاد پرندگان در اصفهان گزارش نشده است، اما این به معنای از بین رفتن این ویروس نیست و این بیماری پشت درِ مرغداری‌ها است.



مدیرکل دامپزشکی استان اصفهان با اشاره به مطالب فوق به این مسئله تأکید کرد: این اداره در حوزه تشخیص و درمان اقدامات زیادی انجام داده است و با وجود تحریم‌ها خوشبختانه با بحران کمبودهای دارویی در حوزه دام مواجه نشده‌ایم. شهرام موحدی با انتقاد از اینکه متأسفانه به مباحث آموزشی در زمینه پیشگیری چندان توجهی نمی‌شود، گفت: در سال ۹۸ اعتبارات اداره کل دامپزشکی در حوزه آموزش صفر بود؛ این در حالی است که خط قرمز حوزه دامپزشکی، بهداشت و سلامت جامعه انسانی است.

وی با بیان اینکه طی سال گذشته در بحث آنفولانزای فوق حاد پرندگان در حوزه طیور بیش از ۱۱ میلیون تأمین واکسن انجام شده است، تصریح کرد: طی ۱۹ ماه گذشته تاکنون با اقدامات پیشگیرانه هیچ مورد آنفولانزای فوق حاد پرندگان در اصفهان گزارش نشده است، اما این به معنای از بین رفتن این ویروس نیست و این بیماری پشت در مرغداری‌ها است که در صورت رعایت نکردن موارد پیشگیرانه و کوچکترین اهمال بهداشتی این ویروس به راحتی وارد مرغداری‌ها می‌شود.

وی افزود: اداره کل دامپزشکی استان اصفهان در سال جاری تاکنون بیش از ۳ میلیون نوبت سر و بیش از ۵۵ هزار تست تشخیص دام انجام داده است.

وی ادامه داد: برای پیشگیری از برخی بیماری‌های دامی از سال ۹۳ تاکنون ۲۶ سالن پیش سرد در استان ایجاد شده است، تا جایی که امروز ۹۹ درصد گوشت مصرفی هموطنان پیش از ورود به چرخه توزیع به‌طور کامل از پیش سرد عبور می‌کند که نتیجه آن نداشتن هیچ مورد فوتی تب کریمه کنگو است.

موحدی افزود: در حال حاضر استان اصفهان ۱۷ کشتارگاه طیور دارد و طرح قطعه‌بندی لاشه بوقلمون، راه‌اندازی خط دو کشتار و طرح ارتقا کیفیت گوشت مرغ در حال اجرا است.

وی از تأمین ۶۶۰ میلیون دوز واکسن برای مزارع پرورش طیور استان خبر داد و افزود: خوشبختانه بحرانی در تأمین واکسن نداشتیم؛ همچنین در حوزه تأمین و نظارت بر مزارع پولت تخم مرغ و بوقلمون حدود ۹ میلیون پرنده را واکسیناسیون کردیم.

وی خبر داد: مجموع صادرات اداره کل دامپزشکی اصفهان طی سال گذشته از لحاظ وزنی ۲۹ هزار تن به ارزش ۳۱ میلیون دلار بود؛ همچنین طی سه ماه نخست سال جاری تاکنون ۱۴ هزار دلار ارزش صادرات این مجموعه به خارج کشور بوده است.

معاون خدمات مشترکین و درآمد آبفا استان اصفهان اعلام کرد:

ارائه ۲۳ خدمت غیرحضوری به مشترکین آبفا استان اصفهان

کیمیای وطن معاونت خدمات مشترکین و درآمد، با داشتن چهار مدیریت تحت عنوان خدمات مشترکین، پیاده‌سازی و اجرای تعرفه‌ها، وصول و درآمد و مشترکین خاص در تلاش است در سطح استان خدمات شرکت را به بهترین نحو در اختیار مشترکین قرار دهد. رضا رضایی، معاون خدمات مشترکین و درآمد شرکت آبفا استان اصفهان در گفت‌وگویی اختصاصی به برخی از فعالیت‌های این بخش اشاره کرد.

وظیفه دفتر خدمات مشترکین را برای خوانندگان توضیح دهید؟

دفتر خدمات مشترکین وظیفه نظارت بر حسن ارائه خدمات ۲۳ گانه در بخش مشترکین را دارد و نیز پاسخ‌گویی به مراجعات حضوری مشترکین و گسترش خدمات غیرحضوری ، ایجاد بسترهای لازم برای بهبود مستمر روش‌های انجام کار در همه مناطق خودگردان، تدوین و تنظیم قراردادهای بخش مشترکین، نظارت بر تهیه صورت‌های مالی در بازه شش ماهه و یکساله، نظارت بر عملکرد واحدهای خودگردان در تنظیم بودجه سالانه و کنترل‌های لازم برای تحقق اهداف بودجه مربوط به بخش تعرفه‌ها. موارد ذکر شده در واقع مهم‌ترین وظایف دفتر تعرفه‌ها است.

برای تشویق مشترکین کم‌مصرف چه برنامه‌هایی دارید؟

در سال ۹۸ مشترکین کم مصرف که کمتر از ۱۴ مترمکعب در ماه آب مصرف کرده بودند مورد تشویق قرار گرفتند و به ازای هر مترمکعب مصرف، ۱۷۰ تومان به آنها برگردانده شد.

برای مشترکین پر مصرف چه جریمه‌هایی در نظر گرفته شده است؟

تعرفه‌های ابلاغی به گونه‌ای است که حالت بازدارندگی دارد؛ زیرا زمانی که بیش از الگو آب مصرف شود محاسبه آبها به صورت افزایش پلکانی محاسبه می‌شود.

نقش دفتر وصول درآمد در معاونت خدمات مشترکین را شرح دهید

دفتر وصول درآمد سومین دفتر از چهار مدیریت حوزه معاونت خدمات مشترکین و درآمد است که وظیفه اصلی آن اعمال مدیریت بر شاخص‌های وصول به درآمد در بخش‌های جاری و سرمایه‌ای در همه واحدهای خودگردان در سطح استان است. وظیفه دیگر این دفتر وصول درآمدهای سررسید شده شرکت در بخش آبها و حق انشعاب و کنترل موارد وصول نشده و راهنمایی مشترکین بدهکار برای پرداخت بدهی خود از طریق درگاه‌های حضوری و غیرحضوری است.

با توجه به شیوع ویروس کرونا قرائت کنتور و پرداخت آبها به صورت غیرحضوری از چه راه‌هایی امکان‌پذیر است؟

هم‌اکنون مشترکان می‌توانند با تماس ۱۵۲۲ و شماره‌گیری کلید ۵، شماره کنتور خود را اعلام کنند و سپس رقم آب‌بها محاسبه و به‌وسیله پیامک به مشترک اعلام می‌شود؛ همچنین به منظور رضایت مشترکان، روش دیگر، ارسال پیامکی شماره کنتور برای کنتورنویس است که در این روش، شماره همراه کنتورنویس هر محدوده برای مشترکان پیامک می‌شود.

در این روش، مشترکان به‌وسیله تلفن همراه خود طبق الگوی: * شناسه قبض # شماره رقم کنتور را به شماره ۳۰۰۰۱۵۲۲ پیامک می‌کنند.

روش دیگری که در حال راه‌اندازی است، ورود به پرتال شرکت به آدرس www.abfaesfahan.ir و ثبت شماره کنتور در لینک تعیین شده است.

تمام تلاش ما در شرایط اضطراری ناشی از شیوع ویروس کرونا حفظ سلامت عموم شهروندان عزیز و همکاران تلاشگرمان است و اولویت را تا حدامکان بر اجرای اقدامات از طرق مختلف با هدف پیشگیری از گسترش این ویروس قرار داده‌ایم؛ همچنین نسخه اندرویدی خدمات همراه آبفای استان اصفهان هم‌اکنون به‌طور رایگان از فروشگاه‌های اینترنتی کافه بازار، ایران اپس و مایکت قابل دریافت و نصب روی تلفن‌های همراه است.

مشترکان می‌توانند با استفاده از کد دستوری #۱۵۱۵۲۲*۶۶۵۵* اقدام به ثبت شماره کنتور واحد مسکونی خود کنند. گفتنی است استفاده از کدهای دستوری نیازمند نصب هیچ نرم‌افزاری نیست و مشترکان می‌توانند با گرفتن کد دستوری یاد شده با تلفن همراه خود، خدمات شرکت آب و فاضلاب استان اصفهان را دریافت کنند . همچنین پرداخت آب‌بها از طریق درگاه‌های غیرحضوری نظیر پورتال شرکت به نشانی www.abfaesfahan.ir، کارافزار (اپلیکیشن) خدمات همراه آبفای استان اصفهان، کد دستوری(USSD) #۱۵۱۵۲۲*۶۶۵۵* و ۸۰ دفتر پیشخوان دولت در سطح استان اصفهان امکان‌پذیر است.

لطفا درباره خدمات ۲۳ گانه شرکت آبفا توضیح دهید

خدمات ۲۳گانه شرکت آب و فاضلاب استان اصفهان که از طریق سامانه ۱۵۲۲ ارائه می‌شوند، عبارتند از:

۱- واگذاری انشعاب آب ۲- واگذاری انشعاب فاضلاب ۳- تغییر کاربری انشعاب آب ۴- پاسخ به استعلام مالکیت انشعاب آب ۵- تغییر مشخصات مشترکین آب و فاضلاب ۶-تغییر تعداد واحد مسکونی مشترکین آب و فاضلاب ۷- تغییر ظرفیت قراردادی انشعاب آب ۸- تغییر قطر انشعاب آب ۹- تفکیک کنتور آب ۱۰- تغییر مکان کنتور آب ۱۱- آزمایش کنتور آب ۱۲- تعویض کنتور آب ۱۳- نصب سیفون اضافی فاضلاب ۱۴- قطع موقت و وصل انشعاب آب ۱۵- جمع‌آوری یا ادغام انشعاب آب ۱۶- تسویه حساب بدهی مشترکین آب و فاضلاب ۱۷- درخواست بررسی صورت‌حساب مشترکین آب و فاضلاب ۱۸- اعلام کارکرد کنتور آب ۱۹- مشاهده سوابق صورتحساب‌ها و پرداختی‌های مشترکین آب و فاضلاب ۲۰- فروش آب تانکری ۲۱-پاسخگویی به شکایات مرتبط با آب و فاضلاب ۲۲- رسیدگی به پیشنهادات حوزه آب و فاضلاب ۲۳- درخواست لوازم کاهنده مصرف آب .

وظیفه دفتر مشترکین خاص چیست؟

امور مشترکین خاص زیر مجموعه معاونت درآمد و خدمات مشترکین شرکت آب و فاضلاب استان اصفهان است که با هدف تحقق درآمدهای ذکر شده در ماده ۱۱ قانون تشکیل شرکت‌های آب و فاضلاب تشکیل شده و وظیفه آن به‌طور کلی رسیدگی به درخواست متقاضیان و مشترکینی است که شرایط خاصی از نظر میزان لوله‌گذاری، میزان مصرف آب، میزان عرصه و اعیان و همچنین تعداد واحدها دارند.

مشترکین خاص چه گروه‌هایی را جامعه را در برمی‌گیرد؟

•متقاضیان انشعاب آب و فاضلاب با ظرفیت بیش از ۲۰۰ مترمکعب در ماه

•مجتمع‌های دارای بیش از ۵۰ واحد مسکونی

•مواردی که برای آبرسانی به آن‌ها بیش از ۵۰ متر لوله‌گذاری نیاز است

•درخواست افزایش ظرفیت به هر میزان با هر نوع کاربری

•درخواست فاضلاب برای اماکن صنعتی و بیمارستانی

•مکان‌هایی که مجموع عرصه و اعیان آنها بیش از ۵ هزار مترمربع باشد (البته در شهرهایی که دارای مصوبه شورا هستند این متراژ تغییر می‌کند)

•متقاضیانی که ارائه خدمات فاضلاب به آن‌ها نیازمند لوله‌گذاری است

شایان ذکر است، با توجه به شرایط بحران آب در استان اصفهان از سال ۱۳۹۲ به منظور تقسیم و توزیع بهینه آب در کل حوزه‌های تحت پوشش شرکت، کارگروهی با عنوان «کارگروه تخصیص آب» متشکل از معاونت‌های بهره‌برداری، خدمات مشترکین و درآمد و مهندسی و توسعه تشکیل شد که امور مشترکین خاص، دبیری آن را برعهده دارد. کاربری‌های خاص از جمله باغ‌ها، گلخانه‌ها، دامداری‌ها، پرورش قارچ، واحدهای غیرمسکونی و متقاضیان با ظرفیت‌های غیر متعارف و... باید برای واگذاری انشعاب، مجوز کارگروه تخصیص آب را اخذ کنند.

شما در صحبت‌های‌تان به سامانه خدمات غیرحضوری ۱۵۲۲ به عنوان یکی از زیرمجموعه‌های معاونت خدمات مشترکین اشاره کردید. درباره این سامانه و وظایفی که بر عهده دارد توضیح دهید

سامانه خدمات غیرحضوری ۱۵۲۲ در سال ۱۳۹۵ به‌طور رسمی افتتاح شد و مورد بهره‌برداری قرار گرفت. این سامانه با هدف تمرکز و ارائه خدمات غیرحضوری از طریق تلفن ثابت و همراه برنامه‌ریزی شده و هدف آن حذف مراجعه شهروندان به ادارات آبفا و ارائه خدمات فروش و پس از فروش به صورت تلفنی به مشترکین است. در حال حاضر خدمات ۲۳ گانه شرکت آب و فاضلاب استان اصفهان در تمام ساعات شبانه‌روز از طریق تماس با شماره تلفن چهار رقمی ۱۵۲۲ و انتخاب ۹ گلید و ۱۷ زیر کلید به متقاضیان و مشترکین ارائه می‌شود.

کالیبراسیون تجهیزات ابزار دقیق در مرکز انتقال نفت شماره ۲ مارون، اصفهان



به همت متخصصان واحد نگهداری و تعمیرات ابزار دقیق در مرکز انتقال نفت شهید بدیع صنایع رامهرمز (شماره ۲ مارون ـ اصفهان) ۸۰ تجهیز پایش و اندازه‌گیری، آزمایش و کالیبره شد.

رئیس واحد نگهداری و تعمیرات ابزار دقیق شرکت خطوط لوله و مخابرات نفت ایران منطقه اصفهان گفت: طی برنامه سالیانه، تست و کالیبراسیون تجهیزات این واحد در تمامی مراکز انتقال نفت منطقه انجام و در حال حاضر این اقدام در مرکز انتقال نفت شماره ۲ مارون ـ اصفهان انجام شده است.

علی‌اکبر حیدرپور افزود: این کالیبراسیون در مدت دو ماه در قالب ۳۰ نشان‌دهنده فشار، دما، ۲۸ سوئیچ فشار و ارتفاع مخازن، ۱۸ رلیف ولو و ورودی مرکز و ۱۱ ترانسمیتر فلو، دما و فشار اجرا شده است.

وی گفت: اهمیت انجام کالیبراسیون‌ها برای انتقال ایمن و پایدار مواد نفتی بسیار بالا است، برای مثال عملکرد ناصحیح رلیف ولوها خطرات جبران‌ناپذیری مانند پارگی خط را به دنبال خواهد داشت و عملکرد نکردن سوئیچ‌ها باعث از بین رفتن ایمنی در برابر افزایش فشار خروجی یا آسیب رسیدن به پمپ‌های اصلی در برابر کاهش فشار ورودی می‌شود.

منطقه خطوط لوله و مخابرات نفت اصفهان یکی از مناطق ۱۲ گانه شرکت خطوط لوله و مخابرات نفت ایران است که با بهره‌گیری از ۱۸ دستگاه توربو پمپ سولزر با قدرتی معادل ۳۰۰هزار اسب بخار، روزانه بیش از نیم میلیون بشکه نفت خام را از امیدیه خوزستان با طی مسیر ۴۰۰کیلو متر به اصفهان منتقل می‌کند که علاوه بر تأمین خوراک پالایشگاه اصفهان، بخشی از خوراک پالایشگاه‌های تهران و تبریز را نیز تأمین می‌کند.

کسب رتبه اول مراکز تحقیقاتی علوم پزشکی دانشگاه آزاد نجف آباد



معاون پژوهش و فناوری دانشگاه آزاد اسلامی واحد نجف آباد، با اشاره به کسب رتبه اول مراکز تحقیقاتی علوم پزشکی دانشگاه آزاد اسلامی مرکز تحقیقات توسعه علوم پرستاری و مامایی این واحد دانشگاهی گفت: مرکز تحقیقات توسعه علوم پرستاری و مامایی واحد نجف آباد در سال ۹۹ - ۹۸ برای دومین سال پیاپی موفق به اخذ رتبه اول در بین مراکز تحقیقاتی علوم پزشکی دانشگاه آزاد اسلامی شد.

حمید منتظرالقائم افزود: کسب رتبه اول مراکز تحقیقاتی علوم پزشکی مطابق معیارهای ارزشیابی مراکز تحقیقاتی علوم پزشکی سال ۹۸ با ارائه مستندات مربوط به ۲۰ مقاله چاپ شده، ۱۵ مقاله ارائه شده در کنفرانس‌ها، ۶ کتاب درسی چاپ شده، دو محصول تولید شده، اجرای طرح‌های برون دانشگاهی به مبلغ یک میلیارد و یکصد میلیون ریال، انتشار کتاب‌های درسی با همکاری اعضای هیئت علمی دانشکده، همکاری بین رشته‌ای با انجمن‌های علمی و برگزاری دوره‌های بالینی با بیش از ۳۰ کارگاه آموزشی بوده است.

معاون پژوهش و فناوری دانشگاه آزاد اسلامی واحد نجف آباد گفت: مرکز تحقیقات توسعه علوم پرستاری و مامایی این واحد دانشگاهی در طول سه سال فعالیت خود، چاپ بیش از ۷۰ مقاله در مجلات معتبر داخلی و خارجی، ارائه حدود ۱۰۰ مقاله در کنفرانس‌های داخل و خارج، چاپ و نشر ۳۰ جلد کتاب درسی، همکاری در تولید ۱۰ محصول فناور، جلب طرح‌های برون دانشگاهی، عقد ۱۵ تفاهم‌نامه همکاری با سازمان‌ها، برگزاری حدود ۱۲۰ کارگاه آموزشی و پژوهشی، همکاری بین رشته‌ای با مراکز تحقیقاتی دیگر و ارائه خدمات آزمایشگاهی که بیشتر آن‌ها در راستای درآمدزایی است را در کارنامه خود دارد.

منتظرالقائم افزود: پیش از این نیز مرکز تحقیقات توسعه علوم پرستاری و مامایی دانشگاه آزاد اسلامی واحد نجف آباد در جشنواره فرهیختگان حائز رتبه برتر در بین مراکز تحقیقاتی علوم پزشکی دانشگاه آزاد اسلامی کشور شده بود.

آگهی مناقصه - نوبت اول

شهرداری داران با استناد بودجه سال ۹۹ در نظردارد پروژه آسفالت معابرسطح شهر را به صورت پیمانی و با اعتبار ۶/۰۰۰/۰۰۰/۰۰۰ ریال به واجدین شرایط (به شرکت‌های معتبر) از ردیف اعتبارات عمرانی شهرداری واگذار نماید. شرکت‌کنندگان باید قیمت پیشنهادی خود را به شرح ذیل ارائه نمایند.

۱- خرید آسفالت و MC مورد نیاز برای معابرسطح شهربراساس طرح دانه‌بندی و قیراستاندارد و مصالح مصرفی شکسته به تأیید آزمایشگاه

شرایط شرکت‌کنندگان:

۱- پیشنهاددهندگان باید دارای صلاحیت فنی و رتبه‌بندی سازمان مدیریت و برنامه‌ریزی بوده و این صلاحیت و رتبه‌بندی به تأیید دفترفنی استانداری و یا سازمان مدیریت و برنامه استان رسیده باشد.

۲- کلیه شرکت‌های متقاضی پیشنهاددهنده باید دارای اساسنامه ثبتی باشند.

۳- پیشنهاددهندگان باید رعایت منع مداخله کارکنان دولت را بنمایند.

۴- پیشنهاددهندگان باید معادل ۵ درصد کل اعتبار را به صورت نقد به حساب ۱۴۱۴۴۳۱۱۸۴۶۵۱۲۱ شهرداری نزد بانک انصار شعبه داران واریزو یا معادل آن ضمانتنامه بانکی ضمیمه پیشنهاد خودبنمایند.

۵- پیشنهاددهندگان باید پیشنهادات خود را در سه پاکت لاک و مهرشده به شرح ذیل از تاریخ ۹۹/۰۳/۲۷ حداکثر تا پایان وقت اداری روز یکشنبه مورخ ۱۳۹۹/۰۴/۰۸ به واحد حراست شهرداری تحویل و رسید دریافت نمایند. پاکت الف) سپرده یا ضمانتنامه پاکت ب) رزومه کاری، مدارک و اسناد مناقصه، گواهی ارزش افزوده و مشخصات کامل و آدرس و امضای پیشنهاددهنده پاکت ج) پیشنهاد قیمت و برگه آگهی شرکت در مناقصه که توسط پیمانکار مهرو امضاء شده باشد.

۶- پیشنهادات رسیده در روز دوشنبه مورخ ۹۹/۰۴/۰۹ با حضور اعضاء کمیسیون باز و قرائت خواهد شد.

۷- کمیسیون در رد یا قبول پیشنهادات مختار بوده و حق انتخاب دارد.

۸- به پیشنهاداتی که بعد از موعد مقرر در آگهی رسیده و یا مبهم و مخدوش باشد ترتیب اثر داده نخواهد شد.

۹- سپرده نفردوم و سوم تا انعقاد قرارداد با نفراول نزد شهرداری باقی مانده و چنانچه نفراول از عقد قرارداد پس از یک هفته خودداری نمود سپرده او به نفع شهرداری ضبط و با نفردوم قرارداد منعقد خواهد شد و نفرسوم هم به همین منوال خواهد بود.

۱۰- شرکت‌کنندگان با مراجعه به واحد امور عمرانی شرایط مناقصه را دریافت نمایند.

۱۱- کارفرما می‌تواند حداکثر تا ۲۵ درصد کل پیمان را با نظردستگاه نظارت به مبلغ پیمان اضافه یا کسرنماید.

۱۲- کلیه هزینه کارهای انجام شده پس از تنظیم صورتجلسه اندازه‌گیری و بررسی صورت وضعیت‌های ارسالی توسط کارفرما و تأیید آن توسط مهندس ناظرشهرداری طبق مقررات به مرور زمان از طریق شهرداری قابل پرداخت خواهد بود.

۱۳- شرکت‌کنندگان باید ذیل این برگه را به منزله قبول کلیه شرایط آن مهرو امضاء و سپس ضمیمه پیشنهاد نمایند.

۱۴- هرگونه اختلاف و اشکال براساس شرایط مندرج در آگهی قابل بررسی می‌باشد.

۱۵- ارائه گواهی ثبت‌نام در نظام ارزش افزوده دارای اعتبار الزامی می‌باشد.

۱۶- کلیه هزینه‌های چاپ آگهی در روزنامه به عهده برنده مناقصه می‌باشد.

۱۷- کلیه کارهای اضافه براساس صورتجلسه و قیمت توافقی پرداخت خواهد شد.

۱۸- کلیه پیشنهادات با در نظرگرفتن کسورات قانونی به عهده پیمانکار می‌باشد که باید در برگه پیشنهاد قیمت نیز قید گردد.

ابراهیم گوگونانی، شهرداری داران

م الف ۸۸۶۹۹۷

۸۹ درصد مشترکین خانگی استان اصفهان ماهانه زیر ۲۰ مترمکعب آب مصرف کردند



کیمیای وطن معاون خدمات مشترکین و درآمد آبفا استان اصفهان اعلام کرد: در سال گذشته، ۸۹ درصد مشترکین خانگی، مصرف آب را در طول ماه به خوبی مدیریت کردند و طی ۳۰ روز بین ۰ تا ۲۰ مترمکعب آب مصرف نمودند.

رضا رضایی با اشاره به میزان مصرف سایر مشترکین خانگی عنوان کرد: در سال ۹۸ حدود ۱۱ درصد مشترکین خانگی بین ۲۰ تا ۴۰ مترمکعب در ماه آب مصرف کردند و ۰/۵ درصد مشترکین خانگی در طول ماه بیش از ۴۰ مترمکعب آب را به مصرف رساندند.

وی با توجه به شیوع ویروس کرونا در انتهای سال گذشته پیرامون چگونگی مصرف آب توسط مشترکین خانگی تصریح کرد: در دوماهه پایانی سال ۹۸ با توجه به شیوع ویروس کرونا مصرف آب نسبت به مدت مشابه سال قبل افزایش یافت به‌طوری که در دو ماهه ابتدایی سال جاری ۸۶ درصد مشترکین خانگی بین ۰ تا ۲۰ مترمکعب آب طی ۳۰ روز مصرف کردند.

معاون خدمات مشترکین و درآمد شرکت آبفا استان اصفهان افزود: در فروردین و اردیبهشت ماه سال ۹۹ حدود ۱۳/۴ درصد مشترکین خانگی بین ۲۰ تا ۴۰ مترمکعب آب مصرف کردند ، همچنین در این بازه زمانی ۰/۵ درصد مشترکین خانگی هم بیش از ۴۰ مترمکعب آب به مصرف رساندند.

رضایی با تأکید بر مصرف بهینه آب خاطرنشان ساخت: با شیوع ویروس کرونا مردم به لحاظ رعایت پروتکل‌های بهداشتی آب را بیشتر از مواقع دیگر مصرف می‌کنند؛ اما توصیه می‌شود با توجه به منابع محدود آب در استان اصفهان در مصرف صحیح آب دقت بیشتری به خرج دهند.

وی با بیان اینکه در استان اصفهان در سال ۹۷ به لحاظ وقوع خشکسالی شدید با بحران کم آبی مواجه بودیم، خاطرنشان ساخت: در سال ۹۷ مردم اصفهان نهایت همکاری را با شرکت آبفا در جهت تأمین پایدار آب شرب مشترکین از خود نشان دادند و بیش از ۹۰ درصد مشترکین خانگی در طی یک ماه بین ۰ تا ۲۰ مترمکعب آب استفاده کردند که جای تقدیر و تشکر دارد.

معاون خدمات مشترکین و درآمد شرکت آبفا استان اصفهان بیان کرد: در حال حاضر الگوی مصرف آب در اصفهان ۱۴ مترمکعب در ماه تعریف شده است که انتظار می‌رود مردم با مصرف درست آب در طول ماه مطابق با الگو آب را استفاده کنند تا شاهد تأمین پایدار آب شرب در اصفهان باشیم.

تفاهم‌نامه همکاری مشترک آموزشی بین شهرداری و فنی و حرفه‌ای امضا شد

کیمیای وطن تفاهم‌نامه همکاری مشترک آموزشی بین سازمان فرهنگی، اجتماعی و ورزشی شهرداری اصفهان و اداره کل فنی و حرفه‌ای استان اصفهان امضا شد.

رئیس سازمان فرهنگی، اجتماعی و ورزشی شهرداری اصفهان عصر روز دوشنبه، دوم تیرماه در آیین آغاز همکاری‌های مشترک آموزشی مابین این سازمان و اداره کل فنی و حرفه‌ای استان اصفهان و امضای تفاهم‌نامه، گفت: دو پایه از شاخصه‌های توسعه پایدار در این تفاهم‌نامه تجلی یافته که مورد نخست آن برای تحقق توسعه پایدار در شهرها این است که باید زندان‌های خود را بشکنیم و هم‌جهت و هم‌سو شویم که خوشبختانه با روی باز مسئولان اداره کل فنی و حرفه‌ای اصفهان، این امکان مهیا شده است.

محمد عیدی با بیان اینکه امروزه تمامی اهالی فرهنگ و محققان معتقدند که در جامعه جهانی امروز، هر فرد یک فرهنگسراست، افزود: پایه اصلی برای دومین هدف توسعه پایدار نیز این است که ما نیروی انسانی ماهر داشته باشیم؛ نکته درخور توجه این است که برای خلاقیت فرهنگی که آماج همه شهرداری‌هاست، هیچ راهی ممکن نیست مگر اینکه تکتک شهروندان یک نیروی ماهر خلاق باشند.

وی با تأکید بر اینکه خلاقیت را باید یک امر اجتماعی دانست، تصریح کرد: اگر ما بتوانیم در ذیل این تفاهم‌نامه، تلاش کنیم شهری با شهروندان ماهر داشته باشیم، یکی از اصول اساسی توسعه پایدار را محقق کرده‌ایم.

> اگر ما بتوانیم در ذیل این تفاهم‌نامه، تلاش کنیم شهری با شهروندان ماهر داشته باشیم، یکی از اصول اساسی توسعه پایدار را محقق کرده‌ایم

رئیس سازمان فرهنگی، اجتماعی و ورزشی شهرداری اصفهان گفت: بر خود وظیفه می‌دانم که به عنوان کارگزار فرهنگی شهر از فریده روشن، عضو شورای اسلامی شهر اصفهان که زمینه ارتباط دو حوزه سازمان فرهنگی، اجتماعی و ورزشی شهرداری و اداره کل فنی و حرفه‌ای اصفهان را فراهم کردند و همچنین از ذهن و شخصیت توسعه‌یافته آرش اخوان و تیم همراهشان و همکاران خود در سازمان کمال قدردانی را داشته باشم.

آرش اخوان، مدیرکل فنی و حرفه‌ای استان اصفهان نیز در این آیین گفت: در فنی و حرفه‌ای تمام شهرستان‌های کشور و به خصوص مراکز استان‌ها، هرگاه صحبت از شهرداری به میان می‌آید، بحث بالا می‌گیرد؛ زیرا همیشه فنی و حرفه‌ای و شهرداری در تقابل جدی با هم قرار داشته‌اند.

وی ادامه داد: اما این روزها در اصفهان به لطف نظر بلند مسئولان شهرداری این شهر، بین وظایف مجموعه فنی و حرفه‌ای، در بخش‌های دولتی و آموزشگاه‌های آزاد و اهدافی که سازمان فرهنگی، اجتماعی و ورزشی شهرداری در فعالیت‌های خود دنبال می‌کند، نگاه‌های مشترکی یافتیم و به این نتیجه رسیدیم که اهداف هر دو تا حد زیادی مشترک است؛ لذا امروز به جای موازی‌کاری در نقطه‌ای قرار گرفته‌ایم که صحبت از هم‌افزایی می‌کنیم.

اخوان تصریح کرد: امروز ظرفیت ۵۴ مرکز آموزشی دولتی در سطح استان و نزدیک به یک هزار و ۲۵۰ مرکز آموزشی آزاد فنی و حرفه‌ای در کنار ظرفیت‌های موجود در شهرداری در خدمت مردم خواهد بود.

وی با بیان اینکه هدف همه ما یاری رساندن به شهروندان در توانمند شدن آنهاست، اظهار کرد: امیدوارم که با اجرای این تفاهم‌نامه ارزشمند و برنامه‌ریزی‌های مشترک بتوانیم با تلاش مسئولان شهرداری و بخش‌های دولتی و خصوصی فنی و حرفه‌ای به تحقق این هدف نایل شویم.

مدیرکل فنی و حرفه‌ای استان اصفهان با بیان اینکه هدف نهایی این تفاهم‌نامه همسو کردن همه این بخش با یکدیگر است، تصریح کرد: با رویکردهای جدیدی که در اداره کل آموزش فنی و حرفه‌ای استان پیش گرفته‌ایم علاوه بر مربیان دولتی و مربیان بخش خصوصی، مربیان و استادکاران صنوف را نیز دعوت کرده‌ایم.

وی ادامه داد: ما در حال پیگیری سیستم آموزشی دوگانه هستیم که در این سیستم، ضمانت صد درصد شغل، حرف اول را می‌زند؛ تفاوت این سیستم با سیستم قبلی این است که در آموزش‌های قدیم به صورت عرضه محور عمل می‌کردیم، یعنی جوشکار را آموزش می‌دادیم و او را به دنبال کار می‌فرستادیم؛ اما در سیستم آموزش دوگانه در ابتدا با بنگاه‌های اقتصادی صحبت می‌کنیم، سپس شغل تعریف می‌شود و پس از آن، فردی را به صورت ویژه برای بنگاهی خاص آموزش می‌دهیم؛ لذا در این روش، اگر سفارش شغل نباشد آموزشی هم در کار نیست.

اخوان تأکید کرد: امروز با افتخار اعلام می‌کنم که این طرح را در سیستم اتحادیه خودروهای سبک اصفهان با موفقیت کامل اجرا کرده‌ایم.

مدیرکل فنی و حرفه‌ای استان اصفهان خاطرنشان کرد: مسئولان شهرداری می‌خواهند برای اهالی شهر گامی مثبت و خوب در مسیر توانمندسازی آنها بردارند؛ ما نیز همین هدف را دنبال می‌کنیم لذا امیدوارم با استفاده از ظرفیت اصناف، شهرداری و بخش‌های خصوصی و دولتی فنی و حرفه‌ای در جلسات آینده با افتخار، دستاوردهای این نشست مشترک را گزارش دهیم.



افتتاح پست فشار قوی و فشار متوسط شماره ۲ شهید خرازی و رونمایی از بویلر بازیافت حرارت از نیروگاه گازی فولاد مبارکه





کیمیای وطن علیرضا استکی، مدیر اجرای پروژه‌های انرژی و سیالات فولاد مبارکه ضمن اعلام این خبر گفت: این اقدام مهم در راستای منویات مقام معظم رهبری در سال جهش تولید و در راستای سیاست‌های اقتصاد مقاومتی انجام گرفته است.

وی هدف از احداث پست‌های انتقال ۴۰۰ کیلوولت و فوق توزیع ۶۳ کیلوولت را تغذیه توسعه‌های نواحی تولید تا سقف ۷/۲ میلیون تن و نیز تقویت پایداری ترانزیت شبکه سراسری و شبکه توزیع زیرسقف عنوان نمود و مدت زمان اجرای آن را ۴ سال اعلام کرد.

استکی سرمایه‌گذاری انجام‌شده برای اجرای این پروژه را ۸ هزار میلیارد ریال اعلام کرد و افزود: ظرفیت ایجادشده پست برق ۱۵۰۰ مگاولت آمپر و مساحت زمین در نظر گرفته‌شده برای پروژه ۱۲ هزار مترمربع است.

وی تصریح کرد: در اجرای این پروژه ۷۳۰ هزار نفر ساعت کار انجام شده است و پس از بهره‌برداری برای ۷۵ نفر اشتغال‌زایی مستقیم دارد.

استکی تأکید کرد: پروژه مذکور با همکاری بیش از ۴۰ شرکت داخلی انجام شده و ۶۰ درصد تجهیزات آن از داخل کشور تأمین شده است.

مدیر اجرای پروژه‌های انرژی و سیالات فولاد مبارکه افزود: از ویژگی‌های خاص این پروژه می‌توان به طراحی و اجرای همزمان چهار نوع پست فشار قوی و فشار متوسط از لحاظ نصب شامل پست ۴۰۰ کیلوولت فضای باز AIS، پست گازی ۴۰۰ کیلو ولت NIS۲، پست فضای داخلی ۶۳ کیلوولت MIS۲ و پست ۶/۶ کیلوولت کاملا بسته فلزی اشاره کرد.

رونمایی از احداث بویلر بازیافت حرارت از نیروگاه گازی (HRSG)

استکی در ادامه در تشریح هدف اجرای این پروژه گفت: تولید بخار سوپر هیت با بازیافت حرارت از دودکش نیروگاه گازی برای استفاده در نیروگاه بخار و در صورت نیاز از مدار خارج کردن یکی از بویلرهای فعلی مهم‌ترین هدف در اجرای این پروژه بوده است. این پروژه در مدت زمان ۳۰ ماه با صرف ۴۱۰ هزار نفر ساعت انجام گرفته و در اجرای آن به صورت ۱۰۰ درصد از توانمندی‌های داخل استفاده شده است.

وی میزان سرمایه‌گذاری انجام‌شده در این زمینه را یک هزار و ۱۰۰ میلیارد ریال اعلام کرد و گفت: ظرفیت ایجادشده ۲۰۰ تن بخار در ساعت، مساحت زمین پروژه یک هزار و ۵۰۰ مترمربع و میزان اشتغال‌زایی آن بعد از بهره‌برداری ۱۵ نفر به‌طور مستقیم است.

مدیر اجرای پروژه‌های انرژی و سیالات فولاد مبارکه گفت: در این بویلر، انرژی حرارتی موجود در دودکش نیروگاه گازی با دمای حدود ۵۵۰ درجه سانتیگراد از طریق مبدل‌هایی به نام هارپ به آب پرفشار منتقل می‌شود و بخار سوپرهیت را با فشار حدود ۷۰ بار و دمای بیش از ۴۰۰ درجه تولید می‌کند.

با توجه به اینکه بخار فوق جایگزین بخار خروجی بویلرهای حرارتی موجود می‌شود، اجرای این پروژه از مصرف نزدیک به ۹۰ میلیون مترمکعب گاز طبیعی در سال جلوگیری می‌کند و باعث صرفه‌جویی ۲۵۰ میلیارد ریال سالانه می‌شود.

وی خاطرنشان کرد: این پروژه در سایت کنوانسیون تغییرات آب‌وهوایی سازمان ملل متحد به عنوان مکانیسم توسعه پاک (CDM) از طرف فولاد مبارکه به ثبت رسیده است.

اخبار کوتاه

برای جلوگیری از سوگ ناتمام:

اهمیت همدلی با بازماندگان در روزهای کرونا

کیمیای وطن تا به حال فکر کردید که در دوران شیوع کرونا با توجه به رعایت فاصله اجتماعی و عدم برگزاری مراسم مختلف به خصوص مراسم سوگواری برای عزیزان از دست رفته چه مشکلات روحی متوجه بازماندگان است؟



عدم برگزاری مراسم سوگواری می‌تواند تبعات زیادی ازجمله انکار کردن، اعتقاد به زنده بودن عزیز از دست رفته، خشم و عصبانیت به خاطر از دست دادن شخص، احساس عذاب وجدان و گناه، تجربه غم و اندوه فراوان و در نهایت بروز افسردگی داشته باشد. نام این نوع سوگ «سوگ ناتمام» است. از آنجایی که مؤسسه خیریه محک در طی۲۹ سال فعالیت خود همراه پدران و مادرانی بوده است که فرزند خود را بر اثر ابتلا به سرطان از دست داده‌اند، با این بحران به خوبی آشناست. این دغدغه در طول این سال‌ها باعث شد تا این مؤسسه «کلینیک سوگ» را تشکیل دهد.

بهناز آسنگری، مدیر واحد خدمات حمایتی محک در خصوص فعالیت این کلینیک، گفت: کلینیک سوگ با شعار «محک می‌داند که در غم نمی‌توان تنها ماند» مدتی است که نگاه خود را به سوگ در خانواده‌هایی که فرزند خود را در اثر ابتلا به سرطان از دست داده‌اند گسترده ساخته و به فعالیت خود ادامه می‌دهد.

لازم به ذکر است این گروه در بحران مربوط به پاندومی کرونا نگاه عمیق‌تری به موضوع مرگ و درمان اختلال سوگ داشته است. همه ما می‌دانیم این روزها با توجه به شیوع ویروس کرونا و عدم امکان برگزاری مراسم تدفین بسیاری از مردم ابزار مهم تسلی بخشی را در گذر از سوگ از دست داده‌اند بنابراین شیوع اختلال سوگ می تواند در این دوران افزایش چشم‌گیری داشته باشد.

متناسب با شرایط جامعه، همدلی کنیم

هر شخص روایتی از سوگ دارد و بر اساس همین روایت، سوگواری می‌کند. اما این روزهای سوگواری حال خوشی ندارد. صحبت از همدلی و همدردی بدون آغوش است. پس نیاز است تا روایت زیباتری متناسب با این روزگار ارائه شود تا طیف گسترده‌ای از افراد جامعه‌مان متحمل بحران ناتمام ماندن سوگ نشوند. آسنگری در پایان با اشاره به این موضوع ادامه داد: فردی که عزیزی را از دست می‌دهد به لحاظ روانی مراحل انکار، خشم، حسرت و چانه‌زنی و بروز افسردگی را تا زمان پذیرش سوگ خود طی می‌کند. از آنجایی که در این ایام بازماندگان نمی‌توانند آن طور که تمایل دارند برای عزیزان خود سوگواری کنند ممکن است گذر از این مراحل برای آنها منجر به اختلال در سوگ شود و آثار روانی بر آنها بگذارد. اینجاست که اهمیت همدلی در این شرایط پررنگ‌تر می‌شود و در جهانی که فاصله‌گذاری اجتماعی آغوشمان را از عزیزانمان دور کرده است باید به دنبال روش‌هایی باشیم که این فاصله کم شود. جهان پسا کرونا دنیای دیگری از ارتباطات را به ما آموخته است و ما می‌توانیم از این بسترها استفاده کنیم؛ زیرا دانشمندان معتقد هستند که بهترین التیام برای بازماندگانی که عزیزشان را از دست داده‌اند این است که حمایت دیگران را برای بروز احساسات خود داشته باشند. حال می‌توانند این حمایت از راه دور و از روش‌های مجازی باشد.

محک به واسطه تجربیاتی که در کلینیک سوگ به دست آورده است، به زودی از رسانه‌های خود راه جدیدی را برای نزدیکی دل‌ها در این روزهای سخت به جامعه معرفی خواهد کرد. راهی که بتواند ضمن رعایت فاصله اجتماعی به منظور حفظ سلامت، با تأمین هزینه دارو و درمان برای کودکان مبتلا به سرطان تسلی‌بخش بازماندگان عزیز باشد. به امید روزی که بتوانیم با همدلی یکدیگر این روزهای سخت را پشت سر گذاشته و شاهد خداحافظی جهان با بیماری کرونا و سرطان باشیم.

همایش استانی گام دوم تبلیغ در نجف‌آباد برگزار شد

همایش استانی گام دوم تبلیغ در سالن شهدای نجف آباد برگزار شد .

همایش استانی گام دوم تبلیغ همزمان با سالروز تأسیس سازمان تبلیغات اسلامی و روز تبلیغ در سالن شهدای گلستان شهدای نجف‌آباد با حضور مبلغان و مداحان استان اصفهان، آیت‌الله سید ابوالحسن مهدوی امام جمعه موقت اصفهان و حجت‌السلام و المسلمین رحمت‌الله عروجی مدیر تبلیغات اسلامی استان اصفهان برگزار شد.

در این همایش، آیت‌الله مهدوی با اشاره به نشانه‌های مبلغین بیان کرد: مبلغ دین هیچگاه دعوت به خود نمی‌کند بلکه دعوت به خداوند می‌کند و آگاهی بالایی نسبت به دین، خداترسی و خشیت الهی ازجمله نشانه های مبلغ دین است. نماینده مردم اصفهان در مجلس خبرگان رهبری در ادامه افزود: اگر یک نفر به دست یک مبلغ هدایت شود از آنچه خورشید به آن می‌تابد بهتر است و مبلغ دین الهی در تبلیغ خود با خدا معامله می‌کند.

آیت‌الله مهدوی در ادامه ضمن تأکید بر آگاهی و فهم دینی مبلغان، بیان کرد: مبلغان باید با رعایت اختصار، کلام خود را با بیان خوب ارائه دهند. مبلغ خودش باید عامل به گفته هایش باشد و با قصد الهی تبلیغ خود را انجام دهد.

وی با اشاره به ارزش انفاق در راه خدا بیان کرد: بالاترین انفاق، انفاق تفکر و معنویت است.

وی با توجه به شرایط به وجود آمده در اثر بیماری کرونا، بیان کرد: در شرایطی که خیلی از مجالس معنوی تعطیل شده است، افت معنویت احساس می‌شود که باید با رعایت موازین و نکات بهداشتی، این مطلب جبران شود و خود را برای ظهور امام زمان عجل‌الله تعالی آماده کنیم.

در شهر

تحقق دولت الکترونیک بدون استفاده از زیرساخت‌های پست امکان‌پذیر نیست

فاطیما جلالی گروه اصفهان
F.Jalali@eskimia.ir

مدیرکل پست استان اصفهان در جلسه شورای آموزش و پرورش سرویس احراز هویت مکانی و فردی برای ثبت‌نام دانش آموزان پایه‌های اول و هفتم را تشریح کرد.

حمید باقری افزود: تحقق دولت الکترونیک بدون استفاده از زیرساخت‌های پست امکان‌پذیر نیست.وی بیان داشت: این سرویس پستی با استفاده از زیرساخت‌های پستی و اطلاعات مکانی کشور نزدیک‌ترین مدرسه را برای ثبت‌نام معرفی می‌نماید و در فاز دوم راستی‌آزمایی آن توسط موزعین پست انجام می‌شود.

مدیرکل پست استان اصفهان افزود: پست استان به عنوان تنها نماینده رسمی دولت برای توزیع، وصول مرسولات و سایر خدمات مرتبط با پست اجازه ورود به درِ منازل و اماکن را دارد.

باقری تأکید نمود: موزعین پست استان از شریف‌ترین، نجیب‌ترین و مورد اعتمادترین نیروهای به کار گرفته شده در مجموعه پست دولتی هستند و با آموزش‌های تئوری و تجربی به تمامی آدرس‌ها مسلط هستند و بخش راستی‌آزمایی مکانی و فردی در سرویس‌های مشابه قبلی را به‌خوبی انجام داده‌اند.

وی ادامه داد: پست استان با عزمی راسخ در انجام این طرح آماده ارائه خدمات مورد نیاز آموزش و پرورش در راستای کاهش ترددهای شهری است.

دادستان عمومی و انقلاب اصفهان عنوان کرد:

رسیدگی به ۹ پرونده اختلاس در اصفهان

زهرا نصیری گروه اصفهان
Z.Nasiri@eskimia.ir

دادستان عمومی و انقلاب اصفهان با بیان اینکه ۹ پرونده اختلاس در دادستانی اصفهان در دست بررسی است، گفت: این پرونده‌ها برای ۲۷۰ میلیارد ریال اختلاس در دست بررسی است. همچنین هفت پرونده واگذاری تسهیلات بانکی غیرمجاز در دادستانی اصفهان برای واگذاری یک هزار و ۳۲۹ میلیارد ریال تسهیلات بانکی تشکیل شده است.

علی اصفهانی تشکیل ۲۰ پرونده اخلال در نظام اقتصادی کشور را از دیگر اقدامات دادستانی اصفهان اعلام کرد و گفت: این پرونده‌ها نیز برای یک هزار میلیارد تومان تشکیل شده است. علاوه بر این چهار پرونده فرار مالیاتی با پنج هزار میلیارد ریال بدهی نیز در دست بررسی است.

وی تشکیل پرونده برای ۵۹۷ میلیارد ریال کالای قاچاق را نیز از دیگر اقدامات در دستور کار دادستانی اصفهان دانست و افزود: همچنین پرونده جعل کارت‌های سوخت و قاچاق ساماندهی شده و شبکه‌ای سوخت نیز در دستور کار است.

وی در خصوص پرونده پتروشیمی اصفهان گفت: عمده این پرونده در تهران مطرح بوده، احکام قضایی در تهران صادر شده است نیابت‌های اجرای احکام به دادسرای اصفهان داده شده، اقدامات لازم را انجام دادیم؛ اما برای حمایت از پتروشیمی جلساتی را برای حمایت قضایی تشکیل دادیم تا چرخه تولید متوقف نشود.

اصفهانی در ادامه در خصوص استفاده از قلیان در اصفهان چه در چایخانه‌ها و چه در پارک‌ها اظهار کرد: دستورات لازم را به نیروی انتظامی داده شده و حتی پلیس می‌تواند بدون دستور قضایی با استفاده از قلیان در پارک‌ها برخورد کند؛ در این زمینه پلیس باید پاسخگو باشد.

وی در خصوص آخرین وضعیت پرونده گوشت‌های وارداتی به اصفهان گفت: این پرونده در دست بررسی است و هنوز به نتیجه نرسیده است. در خصوص آخرین وضعیت پرونده صدرا نفت پارسیان نیز پرونده تشکیل شده اما همه توان ما خارج نشدن این شرکت از خط تولید است، پرونده به دادگاه ارجاع شده و به‌زودی دادگاه تشکیل می‌شود.

هلال احمر نیازمند تازه‌سازی، اصلاح و پایش شاخص‌های ارزیابی عملکرد است

پریسا خاکبازان گروه اصفهان
P.Khakbazan@eskimia.ir

مدیرعامل جمعیت هلال احمر استان اصفهان گفت: جمعیت هلال احمر به عنوان یک سازمان پاسخگو در برابر حوادث و سوانح برای ارتقا کیفیت خدمات ارائه شده، نیازمند تازه‌سازی، اصلاح و پایش شاخص‌های ارزیابی عملکرد خود است.

علی محمد هاشمی در جلسه معاونین و مدیران شعب جمعیت هلال احمر استان با تبریک دهه کرامت با اشاره به اینکه برای کنترل سیستم در مدیریت نیازمند شاخص‌سازی و ارزیابی مستمر هستیم، اظهار کرد: شاخص‌های ارزیابی بر اساس سطح انتظار آنها متفاوت است.

وی افزود: بر این اساس جمعیت هلال احمر به عنوان یک سازمان پاسخگو در برابر حوادث و سوانح برای ارتقا کیفیت خدمات ارائه شده، نیازمند تازه‌سازی، اصلاح و پایش شاخص‌های ارزیابی عملکرد خود است و این موضوع از منظر توسعه و ارتقا جایگاه این نهاد خدمت‌رسان حائز اهمیت می‌باشد.

هاشمی با بیان اهمیت ارزیابی در سیستم‌های مدیریتی خاطرنشان کرد: در سال جاری شعب بر مبنای شاخص‌های کمی و معیارهای واحد ارزشیابی خواهند شد.

وی در بخش دیگری از سخنان خود با اشاره به تعیین زمان برگزاری مرحله دوم انتخابات مجامع جمعیت هلال احمر گفت: روز پنجشنبه ۲۶ تیرماه سال جاری به عنوان روز برگزاری مرحله دوم انتخابات مجامع جمعیت هلال احمر استان‌ها و تعیین اعضای هیئت مدیره و بازرسین استان‌ها تعیین شده است.

مدیرعامل جمعیت هلال احمر استان و رئیس ستاد اجرایی انتخابات مجامع استان اصفهان خاطرنشان کرد: متقاضیان نامزدی عضویت در هیئت مدیره و بازرسی استان می‌توانند برابر مقررات و ضوابط مربوطه و داشتن شرایط مندرج در آیین‌نامه انتخابات اعلام آمادگی نمایند.

معاون بهره‌برداری شرکت ذوب‌آهن اصفهان عنوان کرد:

اعلام آمادگی ذوب‌آهن برای تأمین ریل پروژه قطار سریع‌السیر اصفهان-تهران



کیمیای وطن معاون بهره‌برداری شرکت ذوب آهن اصفهان با بیان اینکه برای تأمین ریل پروژه قطار سریع‌السیر اصفهان-تهران اعلام آمادگی کرده‌ایم، گفت: اولویت نخست ذوب‌آهن، تأمین ریل داخل کشور است، اما پس از تأمین تعهدات داخل، به‌طور صد درصد صادرات ریل خواهیم داشت.

مهرداد تولائیان با اشاره به وضعیت تولید ریل ملی، اظهار کرد: طی یک سال گذشته ذوب‌آهن اصفهان در تولید ریل راه‌آهن و شمش آن به خودکفایی کامل رسیده است.

وی با اشاره به اینکه ذوب‌آهن اصفهان براساس سفارش مشتریان خود سبدی از محصولات همچون ریل، تیرآهن و ... را تولید می‌کند، گفت: در سال جاری مجموعه ذوب آهن اصفهان ماهیانه بین ۷ تا ۱۰ هزار تن ریل تولید کرده است.

معاون بهره‌برداری شرکت ذوب آهن اصفهان با بیان اینکه ذوب‌آهن اصفهان امکان تولید سالانه ۲۰۰ هزار تن ریل را دارد، افزود: باتوجه به مشترک بودن کارگاه تولید ریل با برخی محصولات همچون تیرآهن، آرک‌های معدنی و ... بسته به نیاز مشتری، خطوط تولید خود را در آن کارگاه تغییر می‌دهیم.

وی با تأکید بر اینکه ذوب‌آهن اصفهان در سال ۱۳۹۹ به‌طور کامل قابلیت تأمین ریل مورد نیاز کشور را دارد، تصریح کرد: با توجه به دستور وزیر صمت مبنی بر ممنوعیت واردات ریل، هر مناقصه‌ای برای تأمین ریل برگزار شود، مجموعه ذوب‌آهن به عنوان تنها تولیدکننده داخلی در آن شرکت خواهد کرد.

تولائیان خاطرنشان کرد: ذوب‌آهن اصفهان در جلسه با وزیر صمت وعده داده، با وجودی که انحصار تولید ریل استاندارد کشور را دارد، این عامل هیچ تأثیری در قیمت فروش نداشته باشد و به‌طور حتم با قیمتی پایین‌تر از قیمت جهانی ریل را تحویل مشتریان داخلی خواهیم داد.

وی به استانداردهای تولید ریل اشاره کرد و گفت: در دنیا ریل‌های تولیدی براساس خطوط پرسرعت و با استاندارد EN۱۳-۶۷۴ تولید می‌شود و خوشبختانه مجموعه ذوب‌آهن اصفهان نیز به چنین استانداردی دست یافته است.

معاون بهره‌برداری شرکت ذوب‌آهن اصفهان با بیان اینکه در کشور هنوز تمام خطوط ریلی پرسرعت نیست، تأکید کرد: با توجه به سیاست‌گذاری راه‌آهن جمهوری اسلامی، هر کجا خطوط ریلی تعریف می‌شود، براساس استاندارد جدید است تا در آینده کشور دچار مشکل نشود.

وی با اشاره به اینکه البته برخی معادن برای سیستم‌های داخلی خود ریل را مطابق استانداردهای قدیمی (فیش ۸۶۰) سفارش می‌دهند، گفت: شرکت گل‌گهر در قراردادی درخواست تولید ۹ هزار تن ریل با استاندارد قدیمی را به ذوب آهن داد که اکنون حدود ۵۰۰ تن دیگر از این قرارداد باقی مانده است.

تولائیان همچنین به پتانسیل ذوب‌آهن در تأمین ریل خطوط مترو، اشاره کرد و افزود: تأمین خطوط مترو کشور همچون بهارستان، براساس استانداردهای روز دنیا در دستور کار ذوب‌آهن اصفهان است.

وی با اشاره به نیاز کشور به توسعه خطوط ریلی، گفت: با توجه به سیاست‌های دولت پیش‌بینی می‌شود بین ۹۰ تا ۱۰۰ هزار تن ریل برای پروژه‌های عمرانی کشور مورد استفاده قرار گیرد و البته برنامه ذوب‌آهن تولید ۱۲۰ هزار تن ریل با توجه به سفارش مشتری خواهد شد.

معاون بهره‌برداری شرکت ذوب آهن اصفهان با تأکید بر اینکه آنچه به عنوان ریل راه‌آهن با استانداردهای جدید تولید می‌شود اکنون در انحصار ذوب‌آهن اصفهان است، گفت: به غیر از قراردادهای موجود ذوب‌آهن با شرکت زیرساخت، امسال طی قراردادی با قرارگاه خاتم‌الانبیا تأمین ریل مورد نیاز خطوط راه‌آهن چابهار - زاهدان در دستور کار این مجموعه است.

وی توضیح داد: با توجه به تأکید مقام معظم رهبری برای توسعه خطوط ریلی، پیش‌بینی می‌شود طی ۱۸ ماه، ۹۰ هزار تن ریل خط راه آهن چابهار- زاهدان را تأمین کنیم.

تولائیان درباره اینکه آیا ذوب آهن اصفهان تأمین ریل قطار سریع‌السیر اصفهان-تهران را انجام خواهد داد، گفت: هنوز قراردادی در این باره منعقد نشده، اما طی نامه‌نگاری‌هایی برای تأمین ریل پروژه قطار سریع‌السیر اصفهان – تهران اعلام آمادگی کرده‌ایم.

وی همچنین درخصوص برنامه صادراتی ذوب آهن در تولید ریل، تأکید کرد: اولویت نخست ذوب‌آهن، تأمین ریل داخل کشور است؛ اما پس از تأمین تعهدات داخل، به‌طور صد درصد صادرات ریل خواهیم داشت و از نظر فنی و استاندارد هیچ مانعی وجود ندارد.

اندیشه‌ای به وسعت وطن

روزنامه برگزیده فرهنگستان زبان و ادب فارسی

کیمیای وطن

روزنامه سراسری صبح ایران || شنبه ۰۷ تیرماه ۱۳۹۹ || ۰۵ ذی القعده ۱۴۴۱ || ۲۷ ژوئن ۲۰۲۰ || شماره ۱۲۹۰ || سال ششم || قیمت: ۲۰۰۰ تومان || ISSN ۲۴۷۶-۴۸۰۹ || info@eskimia.ir || Eskimia.ir || سامانه پیامکی ۳۰۰۰۵۷۳۴۳۳

فارین پالیسی:

افول در آمریکا پرشتاب است

ایالات متحده در بیماری‌های ژرف اجتماعی، اقتصادی و سیاسی گرفتار است

سیاست صفحه ۲

پاسخ فولاد مبارکه به تحریم‌های آمریکایی

مدیرعامل شرکت فولاد مبارکه:

ما در مسیر تولید، توسعه و مقاومت اقتصادی، زره فولادی به تن کرده‌ایم

اصفهان صفحه ۳

رئیس‌جمهور: در حال ورود به مرحله دیگری از مقابله با کرونا هستیم

ماسک ناگزیر الزامی می‌شود

سیاست صفحه ۲

حمله نیروهای امنیتی عراق به مقر «کتائب حزب‌الله» در جنوب بغداد

یورش عراقی-آمریکایی

سیاست صفحه ۲

کرونا همچنان می‌تازد

۶ استان در وضعیت قرمز

سیاست صفحه ۲

نگاه روز

قربانی اصلی نوسانات ارزی

اقتصاد صفحه ۴

موافقت رهبر انقلاب با کمک ویژه مالیاتی به بورس

صفحه ۲

معاون بازرسی و رسیدگی به تخلفات سازمان حمایت:

عدم درج قیمت روی کالا به منزله گران‌فروشی است

اقتصاد صفحه ۴

افتتاح و آغاز عملیات اجرایی سه پروژه عظیم ملی وزارت نفت

امنیت مضاعف صادرات نفت با احداث پایانه جاسک



سیاست صفحه ۲

رئیس سازمان صمت اردبیل:

۱۵۵ طرح ایجادی امسال در اردبیل به بهره‌برداری می‌رسد

استان‌ها صفحه ۶

راه‌اندازی پارک علم و فناوری سلامت در مازندران

استان‌ها صفحه ۶

شناسایی ۸۲۵ رشته انشعاب آب غیرمجاز در غرب استان تهران

استان‌ها صفحه ۶

سرمقاله به قلم مدیر مسئول

شیفتگان خدمت

هفتم تیر سالروز شهادت سید مظلوم، بهشتی و ۷۲ تن از یاران امام(ره) را گرامی می‌داریم.

دیدگاه‌های شهید مظلوم بهشتی در بحث حکومت و سیاست برگرفته از اسلام ناب محمدی(ص) است. در نگاه شهید مظلوم، یکی از مفاهیم و مصادیق آزادی، همان دخالت در امر تعلیم سیاسی است. فردی که حق دخالت ندارد، در واقع آزاد نیست. جامعه‌ای که آزادی را پذیرفت، معنای حکومت و حاکمیت در آن تغییر می‌کند و مسئولیت دو طرفه است؛ یعنی حاکم تبدیل به خادم می‌شود، لذا ایشان صراحتا اعلام نمود که «ما شیفتگان خدمتیم نه تشنگان قدرت»؛ اگر همین یک جمله این شهید عزیز مورد توجه باشد...

صفحه ۲

مدیرعامل شرکت آب و فاضلاب استان اصفهان در هفته مدیریت مصرف آب و برق عنوان کرد:

آب خاکستری جزء الزامات ساخت ساختمان‌های مسکونی

آمارها همراهی خوب مردم اصفهان در صرفه‌جویی و مدیریت مصرف آب را نشان می‌دهد

پایان صفحه ۸

به همت شهرداری منطقه ۴ همدان:

بیش از ۳۰ پروژه شهری با اعتبار ۲۱۶ میلیارد ریال افتتاح و کلنگ‌زنی شد

استان‌ها صفحه ۶

کانون تبلیغاتی باران اندیشه
BARANE INDISHEH

آگهی فروش شماره سیم کارت رند

شرکت مخابرات ایران

مزایده عمومی شماره ۹۹/۰۰۳

شرکت مخابرات ایران منطقه اصفهان در نظر دارد نسبت به ((فروش سه عددسیم کارت رند)) از طریق مزایده عمومی اقدام نماید .
متقاضیان شرکت در مزایده می تواند جهت کسب اطلاعات بیشتر به آگهی فراخوان در سایت شرکت مخابرات ایران به آدرس www.tci.ir و یا سایت مخابرات منطقه اصفهان به آدرس www.isfahan.tci.ir مراجعه نمایند .

مدیریت پشتیبانی و تدارکات - مخابرات منطقه اصفهان

مجتمع فولاد مبارکه

آگهی شرکت فولاد مبارکه

ردیف	نوع فراخوان	موضوع	مهلت ارسال مدارک	مدیریت مرتبط
۱	آگهی شناسایی و ارزیابی کیفی پیمانکاران	احداث تصفیه خانه فرآیند نورد گرم ۲ بصورت EPC	۱۳۹۹/۰۴/۲۰	قراردادهای خرید
۲	آگهی شناسایی و ارزیابی کیفی پیمانکاران	احداث ایستگاه تقلیل فشار گاز خط نورد گرم شماره ۲	۱۳۹۹/۰۴/۲۰	قراردادهای خرید
۳	آگهی شناسایی و ارزیابی کیفی پیمانکاران	احداث پست ۶۳ به ۶/۶ کیلوولت خط نورد گرم شماره ۲ و تونل انتقال برق را بصورت EPC	۱۳۹۹/۰۴/۲۰	قراردادهای خرید
۴	آگهی شناسایی و ارزیابی کیفی پیمانکاران	خرید بخشی از تجهیزات و نصب خط نورد گرم شماره ۲ شامل خط اصلی نورد (سه عدد کوره پیش گرم، دو قفسه رافینگ و هفت قفسه فینیشینگ و سه عدد کلاف پیچ) و خط تکمیلی اسکین پاس و به ظرفیت ۴/۲ میلیون تن	۱۳۹۹/۰۴/۲۳	قراردادهای خرید

مناقصات و مزایدات: جهت دریافت اسناد و کسب اطلاعات بیشتر به نشانی www.msc.ir لینک مناقصات و مزایدات بخش خرید و تأمین‌کنندگان مراجعه و طبق راهنمای موجود، نسبت به انتخاب مناقصه مورد نظر از طریق سیستم ارتباط با تأمین‌کنندگان (SRM) اقدام نمایید.

سایر فراخوان‌ها: جهت کسب اطلاعات بیشتر به نشانی www.msc.ir بخش اطلاعیه‌ها، فراخوان مربوطه مراجعه بفرمایید.

کد آگهی: ۹۹۱۲۲

روابط عمومی شرکت فولاد مبارکه

رسانه پرداز سپاهان

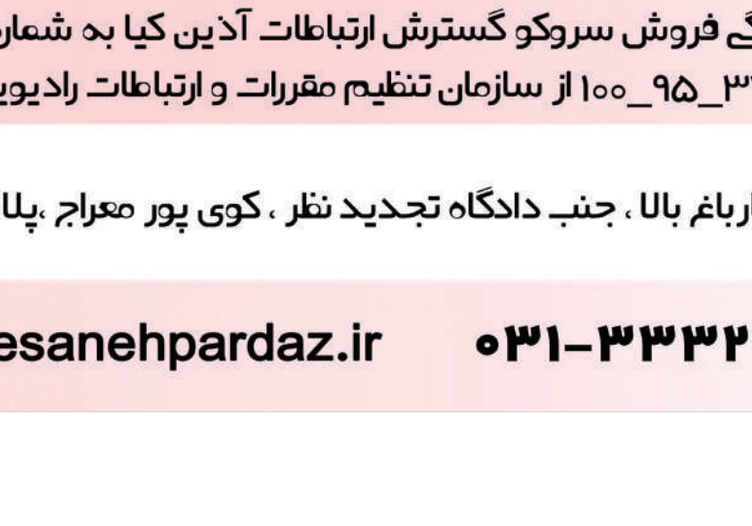

ارائه دهنده اینترنت پرسرعت اختصاصی و ارتباط به شرکت ها ، ارگان ها ، ساختمان ها ، مجتمع های تجاری و اداری بدون نیاز به خط تلفن

نمایندگی فروش سروکو گسترش ارتباطات آذین کیا به شماره مجوز ۳۷_۹۵_۱۰۰ از سازمان تنظیم مقررات و ارتباطات رادیویی

خیابان چهارباغ بالا ، جنب دادگاه تجدید نظر ، کوی پور معراج ،پلاک ۱۲ ،طبقه ۲

www.Resanehpardaz.ir ۰۳۱-۳۳۳۲۱۳۳۳



اندیشه‌ای به وسعت وطن

روزنامه برگزیده فرهنگستان زبان و ادب فارسی

کیمیای وطن

روزنامه سراسری صبح ایران || سه‌شنبه ۱۰ تیرماه ۱۳۹۹ || ۰۸ ذی القعده ۱۴۴۱ || ۳۰ ژوئن ۲۰۲۰ || شماره ۱۲۹۳ || سال ششم || قیمت: ۲۰۰۰ تومان

ISSN ۲۴۷۶-۴۸۰۹ || info@eskimia.ir || Eskimia.ir || سامانه پیامکی ۳۰۰۰۵۷۳۴۳۳



دستور جلب و اعلام وضعیت قرمز
برای دونالد ترامپ و ۳۵ متهم دیگر ترور حاج‌قاسم

پرونده تروریست‌های فرودگاه بغداد

سیاست صفحه ۲

نگاه روز

ماسک را جدی بگیریم

فولاد در خدمت اقتصاد ملی

عملکرد درخشان فولاد مبارکه در اجرای استراتژیک‌ترین طرح دولت

اتحاد استراتژیک ایران و چین

جزئیات جدید از سانحه هواپیمای اوکراین

شلیک بدون اخذ اجازه

دیدگاه

حلقه اصلی مبارزه با فساد اقتصادی

استرداد کلاهبردار میلیاردی به کشور

اجتماعی صفحه ۷
پایان صفحه ۸
اصفهان صفحه ۳
سیاست صفحه ۲
سیاست صفحه ۲
اقتصاد صفحه ۴
اجتماعی صفحه ۷

مسکن بی‌مهر

- طرح عجیب مسکن ۲۵ متری از توافق شهرداری‌ها و وزارت کشور تا مخالفت وزیر راه و شهرسازی
- رئیس قوه قضائیه: لجام گسیختگی قیمت مسکن برای مردم قابل تحمل نیست
- معاون وزیر راه و شهرسازی تشریح کرد: جزئیات واگذاری زمین با اقساط ۱۰ساله



عکس: علی حاج‌کاظمیان - کیمیای وطن

صفحات ۲ و ۴

سرمقاله به قلم مدیر مسئول

دشمن‌شناسی

آمریکا به عنوان رأس هرم استکبار و به تعبیر برخی، کدخدای خودخوانده، دشمنی خود با ملت ایران را به حد اعلا و بالاترین شرایط ممکن رسانده است. او سخت‌ترین مرحله تحریم‌هایش را بر ملت ایران تحمیل کرده و حتی اجازه نمی‌دهد داروهای مورد نیاز جانبازان شیمیایی شده که به دستور و کمک و حمایت خودش به این روز افتاده‌اند، به ایران وارد شود و این بی‌رحمانه‌ترین تحریم را اعمال کرده است. از طرفی بسیاری از شخصیت‌های کشور ازجمله بیت رهبری عزیز را در لیست تحریم خود قرار داده است!. ترامپ تمام دنیا را تهدید نموده که در صورت عدم همراهی با خوی قلدری‌اش با آنها برخورد خواهد کرد!...

صفحه ۲

بخشی از سامانه دوم آبرسانی اصفهان بزرگ سال آینده وارد مدار می‌شود

اصفهان صفحه ۳

تخصیص اعتبارات هزینه‌ای سوادآموزی کرمانشاه

استان‌ها صفحه ۶

راه‌اندازی پنجشنبه بازار بعثت اصفهان

اصفهان صفحه ۳

مدیرعامل شرکت توزیع برق لرستان:

۲۹ روستای لرستان برق‌رسانی می‌شود

استان‌ها صفحه ۶

نوبت اول

آگهی مناقصه عمومی

شرکت آب و فاضلاب استان اصفهان در نظر دارد از طریق مناقصه عمومی خرید را مطابق جدول زیر از فروشندگان ذیصلاح انجام دهد.

شماره مناقصه	موضوع مناقصه	نوع بودجه	مبلغ تضمین (ریال)
۹۹-۲-۴۲	خرید لوله پلی اتیلن دو جداره فاضلابی کاروگیت کوپلر سرخود در اقطار ۲۰۰، ۲۵۰، ۳۱۵، ۴۰۰، ۵۰۰ و ۶۰۰ میلیمتر جهت منطقه یک و دو شهر اصفهان	جاری	۴۷۶،۰۰۰،۰۰۰

مهلت تحویل اسناد به دبیرخانه معاملات شرکت، اتاق ۲۹۲: تا ساعت ۱۵:۰۰ روز شنبه به تاریخ ۹۹/۴/۲۸
تاریخ گشایش اسناد مناقصه: از ساعت ۸:۰۰ روز یکشنبه به تاریخ ۹۹/۴/۲۹
محل دریافت اسناد: سایت اینترنتی شرکت آب و فاضلاب استان اصفهان WWW.abfaesfahan.ir
پایگاه ملی اطلاع‌رسانی مناقصات WWW.iets.mporg.ir
شماره تلفن گویا: ۸-۳۶۶۸۰۰۳۰ - ۰۳۱ (داخلی ۳۸۸)

شرکت آب و فاضلاب استان اصفهان





آبفا استان اصفهان به مسئولیت اجتماعی خود در ایام کرونا عمل کرد



کیمیای وطن مدیرعامل شرکت آبفا استان اصفهان عنوان کرد: مجموعه شرکت در ایام قرنطینه، ایثارگرانه و به‌طور شبانه‌روزی در حال خدمت‌رسانی به مردم بود، به‌طوری که در ایام نوروز هیچ گونه قطعی آب یا افت فشار نداشتیم.

هاشم امینی، شیوع بیماری کرونا را در افزایش مصرف آب شرب و بهداشت مؤثر دانست و گفت: با شروع فصل گرم و شیوع بیماری کرونا مصرف آب شرب و بهداشت با افزایش ۳۰ تا ۴۰ درصدی همراه شده است که با توجه به محدودیت منابع آبی و تأسیسات آبرسانی از زاینده رود، لازم است شهروندان با پایبندی به مسئولیت اجتماعی و مصرف بهینه آب در حفظ این کالای باارزش بکوشند.

وی با اشاره به ضرورت تأمین نیاز به مواد ضدعفونی‌کننده در اواخر اسفندماه گفت: در مدت دو شبانه‌روز، واحد تولید آب ژاول برای تأمین نیاز شهروندان به مواد ضدعفونی‌کننده توسط شرکت آب و فاضلاب استان اصفهان دایر شد و روزانه هفت هزار لیتر آب ژاول با خلوص یک درصد تولید و عرضه شد.

امینی یکی از مهم‌ترین بخش خدمات به مشترکین را عدم مراجعه حضوری به شرکت آب و فاضلاب استان اصفهان دانست و بیان داشت: ۲۳ خدمت در سامانه ۱۵۲۲ به صورت غیرحضوری و شبانه‌روزی، به مشترکان خدمت‌رسانی می‌کند که این امر خود در ایام کرونا و در کل خدمات دولت الکترونیک، نقطه عطفی در شرکت محسوب می‌شود.

مدیرعامل شرکت آبفا استان اصفهان با اشاره به افزایش درگاه‌های دفاتر پیشخوان به ۱۱۰ دفتر در سطح استان اصفهان تصریح کرد: در سال گذشته با حذف قبوض کاغذی و ایجاد سامانه پیامکی اعلام قبوض، در راستای حفظ محیط زیست و توسعه دولت الکترونیک کوشیدیم.

امینی افزود: آبفا استان اصفهان در صنعت پژوهش و تحقیقات جایگاه ویژه‌ای دارد و توانسته رتبه اول ارتباط با صنعت را کسب کند، همچنین تاکنون دو هم‌نت در دانشگاه صنعتی با همکاری کانون ملی نخبگان استان برگزار کرده‌ایم و اولین واحد تله متری فاضلاب در کشور با همکاری دانشگاه صنعتی افتتاح شده، که در کیفیت آب استان تأثیر بسزایی داشته است.

مدیرعامل شرکت آب و فاضلاب استان اصفهان در خصوص مصرف آب صنایع استان، خاطرنشان ساخت: صنایع بزرگی چون فولاد مبارکه، ذوب آهن، نیروگاه یا پالایشگاه اصفهان از پساب برای تأمین آب واحد خود استفاده می‌کنند و به جای استفاده از آب تازه، فاضلاب شهرهای مبارکه، کرکوند، زیباشهر، دیزیچه، زرین شهر، چمگردان، زاینده رود، سده لنجان، ورنامخواست، شاهین شهر، درچه، نجف آباد، فولادشهر را خریداری می‌کنند.

رئیس هیئت مدیره شرکت آبفا استان اصفهان در خصوص فرهنگ‌سازی مدیریت مصرف آب عنوان کرد: رویکرد آبفا استان اصفهان در خصوص فرهنگ‌سازی مصرف بهینه آب تمام ۳۶۵ روز سال است و این امر فقط مختص هفته صرفه‌جویی نیست و برای نمونه برنامه رادیویی جاری حیات شش سال متوالی در ایام هفته آموزش‌های لازم را به مردم می‌دهد.

اخبارکوتاه

اجرای ویژه برنامه محله محور «ایستگاه پسماند محله پاک» در منطقه ۱۰

کیمیای وطن مدیر منطقه ۱۰ شهرداری اصفهان از اجرای ویژه برنامه محله محور با عنوان «ایستگاه پسماند محله پاک» با هدف حذف ایستگاه زباله محلات خبر داد.

به گزارش روابط عمومی منطقه ۱۰ شهرداری اصفهان، شهبازی اظهار کرد: ویژه برنامه محله محور «ایستگاه پسماند محله پاک» با استقرار ایستگاه پسماند محله پاک در مرکز محله‌ها به منظور آموزش شهروندان، توزیع تقویم و بروشور، شناسایی متخلفان دفع پسماند و جلب نظرات و پیشنهادات شهروندان، نصب بنرهای زمان‌بندی بارگیری زباله در سطح محله و نصب بنرهای آموزشی و هشداری تبعات گذاشتن زباله خارج از نوبت در سطح محله برگزار می‌شود.

وی ادامه داد: فضاسازی اطراف ایستگاه با استفاده از برپایی نمایشگاه تابلوهای اینفوگرافیک آموزشی پسماندها، برپایی غرفه بازی‌های مدیریت پسماند ویژه کودکان و اهدای هدایای تشویقی به کودکان، آموزش شهروندان در خصوص عواقب گذاشتن زباله خارج از نوبت، زمان‌بندی بارگیری، کنترل شیرابه، توزیع برچسب‌های زمان‌بندی به شهروندان، توزیع بروشور آموزشی عواقب گذاشتن زباله خارج از نوبت در بین شهروندان و برگزاری مسابقه و انتخاب برندگان و اهدای جوایز در ویژه برنامه پایانی از دیگر آیتم‌های استقرار ایستگاه پسماند محله پاک است.

مدیر منطقه ۱۰ شهرداری اصفهان تصریح کرد: ایستگاه پسماند محله پاک به مدت چند روز در محله مستقر خواهد بود و در پایان ماه و پس اجرای برنامه در محلات بعدی، ویژه برنامه پایانی برای انتخاب برندگان و اهدای جوایز و تقدیر از شهروندان برگزار می‌شود.

اجرای ۴۱ درصد طرح‌های آبیاری نوین اصفهان

تاکنون طرح‌های گوناگون آبیاری نوین در ۱۲۳ هزار هکتار مزارع استان اجرا شده است.

مدیر امور فنی مهندسی سازمان جهاد کشاورزی اصفهان، ۳۵۰ هزار هکتار از مزارع این استان را مستعد اجرای طرح‌های گوناگون آبیاری نوین دانست و گفت: اجرای طرح‌های گوناگون آبیاری نوین در بیش از ۵۱ هزار هکتار از این وسعت مزارع از سال ۹۲ تا ۹۸ اجرا شده است.

مجید امینی، هزینه اجرای طرح‌های نوین آبیاری در هر هکتار را بیش از ۷۰ میلیون ریال بیان کرد و افزود: در سال‌های ۹۶ تا ۹۸ این رقم به ۱۰۰ میلیون ریال به ازای هر هکتار افزایش یافته است.

وی با اشاره به اهمیت اجرای این طرح‌ها برای مدیریت مصرف آب کشاورزی گفت: پیاده‌سازی طرح‌های نوین آبیاری در استان در هر هکتار به مدیریت مصرف چهار هزار و ۳۰۰ لیتر منجر می‌شود.

مجید امینی تجهیز مناطق شرقی اصفهان را بیشتر به روش آبیاری کم فشار و مناطق غربی را به روش آبیاری بارانی برشمرد و گفت: برنامه این سازمان برای امسال در این بخش، اجرای طرح آبیاری نوین در هفت هزار هکتار از اراضی این استان است.

مهرداد مرادمند، میزان تولید انواع محصولات زراعی در سال زراعی ۹۸ - ۹۷ را حدود چهار و نیم میلیون تن بیان کرد و افزود: با توجه به بارندگی‌های مناسب در این سال زراعی و تأمین آب از محل شبکه آبرسانی زاینده‌رود و افزایش وسعت زیر کشت، میزان تولید محصولات در مقایسه با گذشته افزایش داشت.

توقیف ۸۰ عدد ادوات تخلیه نخاله، برداشت آب و پساب در امتداد زاینده‌رود

مدیر دفتر مهندسی رودخانه‌ها و سواحل شرکت آب منطقه‌ای از شناسایی و توقیف ۸۰ عدد ادوات تخلیه نخاله، برداشت آب و پساب در امتداد مسیر زاینده‌رود در هشت ماهه اخیر خبر داد.

احمدرضا صادقی به اقدامات شاخص انجام شده در حفظ و حراست رودخانه زاینده رود پرداخت و گفت: از آبان ماه گذشته تاکنون، در جهت حفظ و حراست از رودخانه زاینده‌رود، تاکنون بیش از ۳۰ عدد ادوات تخلیه نخاله شناسایی و ضبط شده است.

به گزارش باشگاه خبرنگاران، او با اشاره به اینکه گشت‌های حفاظت در امتداد رودخانه زاینده‌رود در سه شیفت کاری به شناسایی و توقیف ادوات تخلیه، برداشت آب و پساب اقدام کردند، افزود: ادوات تخلیه نخاله که در امتداد رودخانه زاینده‌رود از روستای چم طاق تا تالاب بین‌المللی گاوخونی اقدام می‌کردند، توسط یگان حفاظت رودخانه شناسایی و توقیف شد که این تخلفات نسبت به سنوات گذشته کاهش چشمگیری داشته است.

مدیر دفتر مهندسی رودخانه‌ها و سواحل شرکت آب منطقه‌ای با بیان اینکه متخلفانی که نسبت به پاکسازی محل از نخاله اقدام نکردند، به مراجع قضایی معرفی شدند، افزود: در هشت ماه گذشته بیش از ۵۰ عدد ادوات برداشت آب و پساب از رودخانه زاینده‌رود شناسایی و توقیف شد و با صورتجلسه به حراست انبار سد رودشتین تحویل داده شد.

او ضمن تشکر از همکاری انتظامی استان اصفهان در شناسایی و توقیف ادوات غیرمجاز در بستر رودخانه زاینده‌رود تصریح کرد: از آنجا که برداشت آب و پساب از رودخانه زاینده‌رود و تخلیه نخاله حکم قضایی دارد و همچنین تخلیه نخاله و پسماند با بهداشت و سلامت جامعه پیوند مستقیم دارد لازم است افراد از این اقدام جلوگیری کنند.

صادقی به آمار تفکیک شده تخلفات در تخلیه نخاله هم اشاره‌ای کرد و افزود: بیشترین موارد شناسایی شده در تخلیه نخاله به مناطق شرق استان اصفهان اختصاص دارد و پس از آن شهرستان فلاورجان و در مقیاس محدودتر در منطقه مبارکه و لنجان این تخلف انجام شده است.

او بیشترین تخلف ادوات برداشت آب و پساب را هم مربوط به مناطق شرق استان اصفهان اعلام کرد و گفت: شهرستان‌های مبارکه و لنجان و فلاورجان در جایگاه‌های بعدی این تخلف قرار دارند.

در نشست کارگروه کنترل مدیریت ایمیدرو مطرح شد:

پیش‌بینی رشد ۱۵ درصدی درآمد فولاد مبارکه در سال ۹۹

کیمیای وطن نشست کارگروه کنترل مدیریت ایمیدرو با حضور خداداد غریب‌پور، معاون سرپرست وزارت صمت و رئیس هیئت عامل ایمیدرو و مدیرعامل فولاد مبارکه با موضوع ارائه گزارش از عملکرد و دستاوردهای فولاد مبارکه در سال ۹۸ و اعلام برنامه‌های این شرکت برای سال جهش تولید برگزار شد.

حمیدرضا عظیمیان، مدیرعامل گروه فولاد مبارکه ضمن تشریح دستاوردهای این شرکت در سال ۹۸ از افزایش ۸ درصدی تولید گندله، افزایش ۲۵ درصدی آهن اسفنجی، افزایش ۳ درصدی تولید فولاد خام و همچنین از برنامه افزایش ۳۶ درصدی صادرات این شرکت در سال «جهش تولید» خبر داد.

پیش‌بینی رشد ۱۵ درصدی درآمد برای فولاد مبارکه

وی با تأکید بر اینکه در سال جاری، در بازار داخلی ۱۵ درصد رشد درآمد پیش‌بینی کرده‌ایم گفت: در سال گذشته فروش فولاد مبارکه به بیش از ۷ میلیون تن افزایش یافت و میزان صادرات این شرکت به یک میلیون و ۱۰۰ هزار تن رسید.

مدیرعامل گروه فولاد مبارکه در بخش دیگری از سخنان خود در تشریح پروژه‌های توسعه‌ای که در این گروه در دست اجراست، گفت: پروژه الکترود گرافیتی شرکت نوین الکترود اردکان دارای بودجه‌ای در حدود ۳۳۰ میلیون یورو است و فاز نخست آن امسال به بهره‌برداری می‌رسد.

عظیمیان در همین خصوص افزود: مشارکت در طرح تولید ۱۰ میلیون تن فولاد در منطقه ویژه اقتصادی صنایع معدنی و فلزی خلیج فارس از طریق شرکت فولاد هرمزگان و نیز مشارکت در طرح تولید ۱۰ میلیون تن فولاد در منطقه آزاد چابهار در دستور کار شرکت است.

وی گفت: پروژه نورد گرم ۲ با اشتغال‌زایی هزار نفر و همچنین احداث واحد تولید کنسانتره فولاد سنگان با ظرفیت ۵ میلیون تن، از دیگر طرح‌های مهم فولاد مبارکه است.

بومی‌سازی ۱۲۰۰ متریال کد استراتژیک پیچیده و تحریمی

در ادامه نشست این کارگروه، مدیرعامل گروه فولاد مبارکه با اشاره به برنامه‌های پژوهشی بزرگ‌ترین گروه فولادسازی کشور گفت: تأسیس مرکز نوآوری تحول دیجیتال با همکاری دانشگاه تهران و معاونت علمی و فناوری ریاست جمهوری، بومی‌سازی ۱۲۰۰ متریال کد استراتژیک پیچیده و تحریمی برای نخستین بار و همچنین بومی‌سازی فرایند اسکین پاس مجتمع فولاد سبا بخشی از عملکرد گروه مبارکه در حوزه آموزش، پژوهش و فناوری است.

> زمانی که مدیران شرکت‌ها به توسعه گرایش دارند، سرمایه‌گذاران به اختصاص سود در تأمین مالی طرح‌های توسعه‌ای علاقه‌مندند که خوشبختانه این رویکرد توسعه‌ای در فولاد مبارکه حاکم است

فولاد مبارکه مسیر را به‌درستی طی می‌کند

در این نشست، معاون وزیر صمت و رئیس هیئت عامل ایمیدرو با بیان اینکه فولاد مبارکه می‌تواند راهبر و پیشرو فناوری و بومی‌سازی در حوزه فولاد باشد، اظهار داشت: این شرکت در کنار توسعه، می‌تواند در «ساخت داخل» نیز جهت‌گیری داشته باشد.

غریب‌پور افزود: مشارکت در احداث مرکز نوآوری تحول دیجیتال صنعت فولاد کشور و بومی‌سازی هزاران قطعه، ازجمله اقدامات بزرگ این فولادساز است که می‌تواند این مجموعه را برترین بنگاه در زمینه فناوری معرفی کند.

۳/۵ میلیارد دلار صادرات در سال ۹۹

رئیس هیئت عامل ایمیدرو با بیان اینکه امسال در زیرمجموعه‌های تحت پوشش ایمیدرو تا ۳/۵ میلیارد دلار برنامه صادرات داریم، افزود: رویکرد دولت، رویکردی صادراتی است و سرپرست وزارت صنعت، معدن و تجارت و همچنین ایمیدرو بر حداکثر صادرات در سال «جهش تولید» تأکید دارند.

غریب‌پور اظهار داشت: فولاد مبارکه بین ۵۰۰ تا ۷۰۰ میلیون دلار صادرات دارد و امیدواریم امسال بتواند این رقم را ۱/۵ میلیون تن برساند. پیش‌بینی ما این است که در بین فولادسازان، علاوه‌بر فولاد مبارکه با ۱/۵ میلیون تن، فولاد خوزستان نیز ۲/۵ میلیون تن صادرات داشته باشد.

وی همچنین از برگزاری جلسات هماهنگی با وزارت صنعت، معدن و تجارت خبر داد که هدف آن مسدود شدن روند صدور مجوز فولادسازی در «خارج از طرح جامع فولاد» است.

غریب‌پور گفت: به دنبال آن هستیم که با دستور سرپرست وزارت صنعت، معدن و تجارت، هیچگونه مجوز فولادسازی، گندله‌سازی و کنسانتره‌سازی خارج از طرح جامع فولاد صادر نشود.

سود فولاد مبارکه را به تأمین مالی طرح‌های توسعه این شرکت اختصاص خواهیم داد

معاون وزیر صنعت، معدن و تجارت درباره عملکرد فولاد مبارکه گفت: این شرکت دارای برنامه‌های توسعه‌ای است و به پاس این عملکرد، برنامه داریم که سهم سود فولاد مبارکه را به تأمین مالی طرح‌های توسعه این شرکت اختصاص دهیم.

رئیس هیئت عامل ایمیدرو با اشاره به استراتژی ایمیدرو در حفظ سود شرکت‌ها و سرمایه‌گذاری آن در طرح‌های توسعه گفت: زمانی که مدیران شرکت‌ها به توسعه گرایش دارند، سرمایه‌گذاران به اختصاص سود در تأمین مالی طرح‌های توسعه‌ای علاقه‌مندند که خوشبختانه این رویکرد توسعه‌ای در فولاد مبارکه حاکم است.

غریب‌پور با بیان اینکه ۱۰ هزار میلیارد تومان از سود این شرکت در افزایش سرمایه فولاد مبارکه طی سال ۹۹ لحاظ خواهد شد، گفت: اخیرا طرح‌های مهمی همچون نورد گرم ۲ فولاد مبارکه کلنگ‌زنی و همچنین تعدادی از طرح‌های این شرکت راه‌اندازی شده که از ارزشی در حدود ۱۰۰۰ میلیارد تومان برخوردار است.

افتتاح فاز دوم کنسانتره فولاد سنگان، به‌زودی

وی افزود: همچنین در سال جدید فاز نخست (۲/۵ میلیون تن) پروژه ۵ میلیون تنی کنسانتره در فولاد سنگان با سرمایه‌گذاری ۱۵۰ میلیون یورو و ۸۰۰ میلیارد تومان افتتاح شد و افتتاح فاز دوم آن با ظرفیت ۲/۵ میلیون تن نیز طی هفته‌های آتی انجام می‌شود.

رئیس هیئت عامل ایمیدرو عنوان کرد: این اقدامات حاکی از آن است که فولاد مبارکه مسیر را به‌درستی طی می‌کند و نقش‌آفرینی در دیگر طرح‌های کلیدی همچون فولاد هرمزگان، فولاد سفیددشت و پروژه ۱۰ میلیون تنی گواه این مدعاست.



ساختار شرکت فولاد مبارکه به لحاظ مدیریتی حفظ خواهد شد

وی با بیان اینکه ساختار شرکت فولاد مبارکه به لحاظ مدیریتی حفظ خواهد شد، گفت: ایمیدرو خود را مسئول ثبات و آرامش در مجموعه‌های تحت پوشش می‌داند و همواره به عنوان کانون آرامش، مرکز کنترل و هدایتگر، تلاش کرده این مهم تحقق یابد.

معاون وزیر صنعت، معدن و تجارت ادامه داد: شاخص‌های فولاد مبارکه در سوددهی، تولید، اخذ استانداردهای ملی و بین‌المللی، صادرات، ساخت داخل (برنامه بومی‌سازی ۴ هزار قطعه) و ساخت مرکز نوآوری دیجیتال فولاد مثبت است.

وی افزود: این شرکت پس از انتقال پروژه الکترود گرافیتی اردکان (یزد) از ایمیدرو، اقدامات درخور توجهی داشته و طرح فوق در سال جاری افتتاح می‌شود.

وی در پایان از خدمات مدیرعامل، اعضای هیئت مدیره، مدیران شرکت‌های تابعه، کارکنان و سهامداران فولاد مبارکه به پاس عملکرد سال ۹۸ و همچنین برنامه‌ریزی برای اجرای طرح‌های توسعه‌ای سال ۹۹ قدردانی کرد.

همزمان با دهه کرامت و با حضور خادمان رضوی:

طرح خادمیاران افتخاری در گلستان شهدای اصفهان کلید خورد

زهرا نصیری گروه اصفهان
Z.Nasiri@eskimia.ir

همزمان با دهه کرامت و جشن میلاد علی بن موسی الرضا(ع) و با حضور خادمان و پرچم متبرک امام رضا (ع)طرح خادمیاران گلستان شهدای اصفهان به صورت رسمی آغاز می‌شود.

در شامگاه جمعه دوازدهم تیرماه و با حضور خادمان حضرت علی ابن موسی الرضا(ع) که پرچم متبرک حرم رضوی را برای زیارت مشتاقان آن حضرت به شهرهای مختلف طواف می‌دهند، از طرح خادمیاران گلستان شهدای اصفهان رونمایی می‌شود.

مسئول روابط عمومی خادمیاران گلستان شهدا در گفت‌وگو با کیمیای وطن گفت: در این ویژه برنامه که گروه‌های مردمی و مسئولان فرهنگی استان نیز حضور دارند، طرح خادمیاران گلستان شهدا برای اولین بار در کشور و در اصفهان، شهر ۲۳ هزار شهید، رونمایی و کلید خواهد خورد تا سرآغاز اجرای طرح خادمیاران در تمامی گلزارهای شهدای کشور باشد.

حاجیان افزود: طرح خادمیاران افتخاری در گلستان شهدای اصفهان در سال جاری توسط گروه‌های مردمی و جمعی از فعالان فرهنگی کلید زده شد و در این مدت با برگزاری ۲ دوره آموزشی برای برادران و خواهران مشتاق به فعالیت در این طرح کلاس‌های آموزشی با حضور اساتید مجرب با مضمون آشنایی با اخلاق و سیره شهدا، مبانی خدمت به زائران، مباحث اخلاقی و اعتقادی و ترویج فرهنگ ایثار و شهادت از دیدگاه قرآن آموزش داده شد.

وی تصریح کرد: در این دوره‌ها که بیش از ۲۰۰ نفر شرکت‌کننده در دو گروه خواهران و برادران داشت، زمینه‌های فعالیت برای هریک از داوطلبان در زمینه‌های مختلف، خادمیاری فراهم شده است.

وی ادامه داد: هدف از اجرای این طرح آن است که ان‌شاءالله بتوانیم با به‌کارگیری خادمیاران افتخاری طرح خدمت به زائران در گلستان شهدای اصفهان را به صورت ۲۴ ساعته داشته باشیم و بتوانیم خدمتی منسجم در این فضای معنوی ارائه دهیم.



پروژه سازمان پایانه‌های شهرداری اصفهان با ۲۵ میلیارد ریال اعتبار به بهره‌برداری رسید

شهردار اصفهان: اصفهان در آستانه انقلاب عمرانی است

فاطیما جلالی گروه اصفهان
F.Jalali@eskimia.ir

همزمان با دهه کرامت و میلاد امام رضا (ع) چند طرح سازمان پایانه‌های مسافربری شهرداری اصفهان با حضور مدیران شهری احداث پمپ گازوئیل در پایانه صفه، اتوماسیون بار در پایانه مسافربری صفه، احداث انبار مرکزی سازمان و اصلاح هندسی ازجمله پروژه‌های عمرانی و خدماتی سازمان پایانه‌های مسافربری شهرداری اصفهان بود که در ادامه سری برنامه‌های اصفهان در مسیر امید به بهره‌برداری رسید.

شهردار اصفهان در آیین بهره‌برداری از این پروژه‌ها ضمن تأکید بر اینکه اصفهان در آستانه انقلاب عمرانی است، گفت: طرح‌هایی که امروز در پایانه صفه افتتاح می‌شود از نیازهای ضروری برای مردم بود. این پایانه نیاز به انبار بزرگ، پمپ گازوئیل و نیاز به اتوماسیون داشت تا بتواند هر آنچه وارد این پایانه می‌شود را ثبت نماید؛ همچنین نیاز به یک اصلاح هندسی داشت تا حرکت خودروها در آن روان شود. از این پس رانندگان عزیز می‌توانند پس از طی یک مسافت طولانی در همین ترمینال ماشین‌های خود را گازوئیل زده و از رفتن به داخل شهر و طی مسافت طولانی آسوده شوند.

قدرت‌الله نوروزی افزود: خوشبختانه نیاز مسافرینی که دارای بار هستند و قصد دارند این بار را به امانت سپرده و در شهر دیگر تحویل بدهند، در پایانه صفه تأمین شده است؛ همچنین انباری که نیاز و لازمه یک پایانه به شمار می‌رود، احداث شده است.

وی با اشاره به اینکه به زودی شاهد بهره‌برداری از پارکینگ کنار پایانه صفه نیز خواهیم بود، گفت: همچنین به زودی بهره‌برداری از ۱۰۰ دستگاه اتوبوس انجام و در ادامه یکی از بزرگ‌ترین پروژه‌های حمل و نقلی یعنی تراموا امسال کلنگ‌زنی می‌شود.

وی افزود: در هر یکشنبه قرار است پروژه‌های یک هزار میلیارد تومانی و ملی مانند نمایشگاه، جاده فرزانگان، پل آفتاب و ... افتتاح شود. امیدواریم سالن اجلاس سران نیز تا پایان سال با هزینه‌ای بالغ بر ۷۰۰ میلیارد تومان به بهره‌برداری برسد. در سال گذشته نیز دو هزار و ۵۰۰ میلیارد تومان هزینه عمرانی در شهر صورت گرفته است.



هوشمندسازی شهر مهم است

در ادامه، رئیس شورای اسلامی شهر اصفهان نیز با بیان اینکه چهارترمینال به نام‌های زاینده‌رود، جی، کاوه و صفه در اصفهان وجود دارد، تصریح کرد: به منظور رعایت شأن و منزلت مردم باید شرایطی را فراهم کنیم تا به بهترین شکل ممکن همه میهمانانی که به شهر اصفهان می‌آیند با کمترین زحمت در این پایانه‌ها بتوانند امور خود را دنبال کنند.

علیرضا نصراصفهانی تأکید کرد: امیدواریم روزبه‌روز شهر به سمت هوشمندسازی گام بردارد و این موضوعی است که در همه شهرها باید اجرا شود. یکی از جاهایی که می‌تواند به سمت هوشمندسازی گام بردارد همین پایانه‌هاست.

جلوگیری از اتلاف وقت رانندگان

مدیرعامل سازمان پایانه‌های مسافربری شهرداری اصفهان نیز در این آیین، احداث پمپ گازوئیل در پایانه صفه را باعث جلوگیری از آلودگی هوا، تسهیل امور رانندگان و شرکت‌های مسافربری، جلوگیری از اتلاف وقت رانندگان و افزایش ایمنی سفر عنوان کرد و افزود: از این پس نیاز نیست رانندگان اتوبوس‌های بین شهری برای سوخت‌گیری مسیر ۲۰ کیلومتری را به سمت پایانه کاوه طی کنند.

عباس محبوبی با بیان اینکه جایگاه پمپ گازوئیل صفه با صرف هزینه‌ای معادل ۱۰ میلیارد و ۷۵۰ میلیون ریال در کمتر از چهار ماه افتتاح شد، تصریح کرد: در این جایگاه دو مخزن ۴۵ هزار لیتری قرار گرفته که ۳۰۰ دستگاه اتوبوس بین شهری می‌توانند در آن سوخت‌گیری کنند.

محبوبی بیان داشت: طرح اصلاح هندسی در پایانه صفه در سه هزار مترمربع زمین انجام و فضای مناسبی برای پیاده شدن مسافران در نظر گرفته شده است، برای اجرای این طرح هندسی ۳۵۰ میلیون تومان هزینه شده است.

وی با اشاره به هزینه ۲۵۰ میلیون تومانی احداث اتوماسیون بار در پایانه مسافربری صفه، افزود: انبار مرکزی سازمان پایانه‌ها با ۳۰۰ میلیون تومان اعتبار احداث و مورد بهره‌برداری قرار گرفت.

نوبت اول

آگهی مناقصه عمومی

شهرداری اهواز در نظر دارد پروژه های زیر را از طریق مناقصه عمومی به پیمانکاران دارای صلاحیت از معاونت برنامه ریزی و نظارت راهبردی ریاست جمهوری واگذار نماید.

ردیف	موضوع	مبلغ اولیه (ریال)	مبلغ ضمانتنامه (ریال)	مدت اجرای پروژه	حداقل رتبه مورد نیاز
۱	بهسازی گورستان مسیحیان در منطقه هفت شهرداری اهواز	۴/۸۳۳/۸۸۹/۸۶۵	۲۴۲/۰۰۰/۰۰۰	سه (۳)ماه	حداقل ۵ ابنیه

از شرکتهای واجد شرایط دعوت به عمل می آید.جهت دریافت اسناد مناقصه به اداره قراردادها به نشانی:اهواز –خیابان انقلاب نبش خیابان غزنوی–ساختمان شمارسه شهرداری–اداره قراردادها تلفن ۳۳۷۷۴۰۶۲-۳۳۷۹۹۱۶۰ مراجعه نمایند.
هزینه انتشار آگهی روزنامه به عهده برنده مناقصه می باشد.
۱–مهلت قبول پیشنهاد نرخ و پاسخ به مناقصه ،از تاریخ انتشار آگهی به مدت ۱۰روز است و تحویل پاکات به دبیرخانه محرمانه حراست مستقر در آدرس فوق الذکر می باشد.(حداکثر تحویل پاکات:تا پایان وقت اداری روز سه شنبه مورخ ۹۹/۴/۲۴ می باشد)
۲– شهرداری در رد کلیه یا قبول هریک از پیشنهادات مختار می باشد.
۳–مبلغ سپرده شرکت در مناقصه مطابق جدول فوق می باشد که به یکی از سه طریق ذیل ارایه شود:
الف–فیش واریزی مبلغ فوق به حساب سیبا ۰۲۰۳۹۹۴۳۹۸۰۰۱ شهرداری اهواز نزد بانک ملی بنام شهرداری اهواز
ب–بصورت ضمانتنامه بانکی بنام شهرداری اهواز و بمدت سه ماه از تاریخ افتتاح پیشنهادها باقابلیت یک دوره تمدید سه ماهه
ج–چک تضمین شده بانکی بنام شهرداری اهواز
تبصره:محل اعتبارات این مناقصه از بودجه جاری شهرداری(منابع داخلی)بوده و فقط ضمانتنامه‌های معتبر بانکی با عنوان شرکت در مناقصه مورد قبول میباشد. درغیر اینصورت پاکات ب وج بازگشایی نخواهد شد.(ضمانتنامه فرایندارجاع کار مربوط به آیین نامه تضمین معاملات دولتی بوده و مورد قبول نمی باشد)
۴–تاریخ برگزاری کمیسیون مناقصه در ساعت۱۲ روز چهارشنبه مورخ ۹۹/۴/۲۵در محل اداره قراردادهای شهرداری به آدرس فوق الذکر می باشد. حضور پیشنهاددهندگان در جلسه مجاز می باشد.
۵–نتیجه کمیسیون با رعایت ماده ۱۸ قانون اصلاح و تسری آیین نامه معاملات شهرداری تهران به کلانشهرها به برندگان اعلام خواهد شد. تامراحل انعقاد قرارداد انجام شود.
۶–به استناد بند ۵ماده ۱۱ قانون اصلاح و تسری آیین نامه معاملات شهرداری تهران به کلانشهرها از برنده مناقصه ۱۰٪درصد مبلغ پیشنهادی پیمانکار،تضمین حسن انجام تعهدات اخذ می گردد.
۷–به برنده مناقصه پیش پرداخت داده نخواهد شد.
۸–برندگان اول و دوم مناقصه هر گاه حاضر به انعقاد قراردادنشوند سپرده آنان به ترتیب ضبط خواهد شد.
۹–براساس ماده ۱۰قانون اصلاح و تسری آیین نامه معاملات شهرداری تهران به کلانشهرها،شرکت در مناقصه و ارایه پیشنهاد به منزله قبول شروط و تکالیف شهرداری می باشد.
۱۰–کلیه متقاضیان واجد شرایط میتوانند جهت کسب اطلاعات بیشتر و یا دریافت اسناد مناقصه به سامانه مدیریت قراردادها به نشانی peymankar.ahvaz.ir مراجعه نمایند.
۱۱–سایر اطلاعات و جزئیات در اسناد مناقصه مندرج شده است.

اداره کل ارتباطات و امور بین الملل شهرداری اهواز

۱۹۰

در شهر

امضای تفاهم‌نامه همکاری مشترک اداره کل آموزش فنی و حرفه‌ای اصفهان و بنیاد نخبگان

کیمیای وطن تفاهم‌نامه همکاری مشترک اداره کل آموزش فنی و حرفه‌ای استان اصفهان و بنیاد نخبگان استان به منظور اجرایی‌سازی سند راهبری کشور در امور نخبگان و اهمیت و جایگاه نیروی انسانی به‌ویژه نخبگان در زنجیره تولید و نقش آموزش‌های مهارتی در رونق تولید و اشتغال و تأثیر شتاب‌دهنده‌ها در پیشران تبدیل ایده به کسب و کار و با هدف ایجاد هم‌افزایی در فعالیت‌های آموزشی و پژوهشی و استفاده از پتانسیل‌ها و امکانات طرفین امضا شد.

به گزارش روابط عمومی اداره کل آموزش فنی و حرفه‌ای استان اصفهان، تفاهم‌نامه‌ای بین اداره کل آموزش فنی وحرفه‌ای استان اصفهان به نمایندگی آرش اخوان طبسی، مدیرکل استان و منصور شریعتی، رئیس بنیاد نخبگان استان اصفهان در تاریخ دهم تیرماه منعقد شد.

بنابراین گزارش، توسعه همکاری مشترک در زمینه مهارت‌آموزی و افزایش مهارت‌های مورد نیاز صاحبان استعداد برتر و دانش‌آموختگان برتر، ایجاد اکوسیستم مبتنی بر کسب و کار نوپای دانش‌بنیان، برنامه‌ریزی و ایجاد زمینه مناسب به منظور کاربردی و تجاری کردن ایده‌های مهارتی، اشاعه فرهنگ و ساماندهی فعالیت‌های گروهی و تیم‌سازی برای بسط ایده‌ها و هم‌افزایی فعالیت‌ها و شناسایی رفع چالش‌ها و نیازهای صنعت استان، از اهداف مهم این تفاهم‌نامه است.

این گزارش می‌افزاید: همکاری در امور پژوهشی و تسهیل‌گری در اجرای پروژه‌های تحقیقاتی مشترک، برگزاری نشست‌ها، بازدیدها و سمینارهای تخصصی در زمینه مهارت‌آموزی و شناسایی و انتخاب کارآفرینان و ایده‌های نو مورد نیاز بازار کار، ازجمله تعهدات مشترک طرفین در این تفاهم‌نامه است.

شایان ذکر است، مدت اعتبار این تفاهم‌نامه از زمان امضا به مدت ۲ سال شمسی است.

خروجی سد زاینده‌رود افزایش یافت

عضو هیئت مدیره نظام صنفی کشاورزان شهرستان اصفهان از افزایش خروجی سد زاینده‌رود برای تأمین نیاز آبی مزارع شرق استان اصفهان خبر داد.

به گزارش مهر، حسین محمدرضایی، عضو هیئت مدیره نظام صنفی کشاورزان شهرستان اصفهان اظهار داشت: با پیگیری و مطالبه کشاورزان و تلاش مسئولان اجرایی، سیاسی، قضایی، انتظامی، صنف کشاورزی و شورای میراب‌ها، سه‌شنبه دهم تیرماه آب برای کشت تابستانه شرق اصفهان افزایش پیدا کرد.

او افزود: با توجه به شیوع بیماری کرونا و افزایش نیاز شرب و بهداشت و پیشتازی کشاورزان اصفهان در اجرای اصلاح الگوی کشت و استفاده بهینه از آب و خاک، مقدار و نوع و کیفیت کشت و کار مدیریت خواهند شد.

محمدرضایی با تأکید بر ضرورت کمک مسئولان امر در راستای به ثمر رسیدن کشت تابستانه کشاورزان با این آب، گفت: شرکت آب منطقه‌ای با همکاری قوه قضائیه و نیروی انتظامی و با همراهی و کمک صنف کشاورزی و تیم ساماندهی زاینده‌رود باید برای حفظ و حراست و جلوگیری از برداشت‌های بی‌رویه و غیرقانونی برای رساندن آب به شرق اصفهان قاطعانه اقدام و عمل کنند.

با سرمایه‌گذاری ۲۱۰ میلیارد تومانی شرکت ذوب آهن اصفهان صورت می‌گیرد:

توسعه شبکه فاضلاب و ارتقای تصفیه‌خانه فاضلاب فولادشهر



کیمیای وطن مدیرعامل شرکت آب و فاضلاب استان اصفهان با اشاره به انعقاد قرار داد سرمایه‌گذاری میان شرکت آبفا و ذوب آهن اصفهان اعلام کرد: با سرمایه‌گذاری شرکت ذوب آهن مقرر شد توسعه شبکه فاضلاب فولادشهر و ایمان شهر به همراه ارتقا و توسعه تصفیه‌خانه فاضلاب فولادشهر با هدف انتقال پساب به شرکت ذوب آهن تا سال ۱۴۰۰ عملیاتی شود.

هاشم امینی اعلام کرد: با سرمایه‌گذاری ۲۱۰ میلیارد تومانی شرکت ذوب آهن، ۹۵ کیلومتر شبکه فاضلاب در شهرهای فولادشهر و ایمانشهر اجرا می‌شود و فاز توسعه‌ای تصفیه‌خانه فولادشهر نیز در دستور کار قرار می‌گیرد.

مدیرعامل شرکت آب و فاضلاب استان اصفهان با بیان اینکه در ازای اجرای شبکه فاضلاب در شهرهای فولادشهر و ایمانشهر و توسعه تصفیه‌خانه فاضلاب فولادشهر، پساب این تصفیه‌خانه در یک دوره ۲۰ ساله در اختیار شرکت ذوب آهن قرار می‌گیرد، خاطرنشان ساخت: با انعقاد این قرارداد ۱۲۵ میلیون مترمکعب پساب طی این دوره، در اختیار شرکت ذوب آهن برای رفع نیاز آبی قرار گیرد.

رئیس هیئت مدیره شرکت آبفا استان اصفهان اعلام کرد: این عملیات در راستای حفاظت و صیانت از محیط زیست انجام می‌شود و در نتیجه آن، معادل همین مقدار، برداشت ذوب آهن اصفهان از آب رودخانه زاینده رود کاسته می‌شود.

امینی افزود: هم اکنون با سرمایه‌گذاری شرکت ذوب آهن، مدول ۱۰۰ هزار نفری تصفیه‌خانه فاضلاب فولادشهر در حال احداث است که به پیشرفت فیزیکی ۵۰ درصدی رسیده و پیش‌بینی می‌شود پروژه انتقال پساب از این تصفیه‌خانه به شرکت ذوب آهن در سال ۱۴۰۰ کلید بخورد.

مدیرعامل شرکت آب و فاضلاب استان اصفهان با اشاره به الحاقی قرارداد بیان داشت: بر اساس الحاقی قرارداد، با هدف بهره‌مندی روستاییان از خدمات شبکه فاضلاب در ۱۱ روستای فلاوجان، در ازای ۹۳ کیلومتر اجرای شبکه فاضلاب حدود ۴۶ میلیون مترمکعب پساب طی یک دوره ۲۰ ساله در اختیار شرکت ذوب آهن قرار می‌گیرد و این پروژه با سرمایه‌گذاری ۹۱ میلیارد تومانی عملیاتی می‌شود.

امینی عنوان کرد: تصفیه‌خانه فاضلاب فولادشهر در سال ۵۱ با یک مدول ۵۰ هزار نفری به روش تصفیه برکه تثبیت راه‌اندازی شد و در حال حاضر مدول دوم آن با ظرفیت ۱۰۰ هزار نفری به روش لجن فعال با حذف ازت و فسفر در دستور کار قرار دارد.

رئیس هیئت مدیره شرکت آبفا استان اصفهان اعلام کرد: پیش‌بینی می‌شود با بهره‌برداری از مدول دوم تصفیه‌خانه فاضلاب فولادشهر ۱۵ هزار مترمکعب پساب در شبانه‌روز، معادل ۱۸۰ لیتر در ثانیه تولید و به شرکت ذوب آهن اصفهان منتقل شود؛ این درحالیست که اجرای مدول سوم این تصفیه‌خانه با همین مشخصات در آینده نزدیک در دستور کار قرار می‌گیرد.

مدیرعامل شرکت آبفا استان اصفهان با اشاره به میزان تولید پساب در تصفیه‌خانه فاضلاب فولادشهر تصریح کرد: در حال حاضر به طور میانگین ۱۷۰ لیتر در ثانیه، پساب تصفیه‌خانه فاضلاب فولادشهر تولید می‌شود که حدود ۱۰۰ لیتر آن در اختیار شهرداری برای آبیاری فضای سبز قرار می‌گیرد.

اخبار کوتاه

پخش برنامه تلویزیونی «پایتخت دل‌ها» ویژه ولادت امام رضا(ع)

کیمیای وطن برنامه «پایتخت دل‌ها» ویژه میلاد امام رضا(ع) از سوی سازمان فرهنگی، اجتماعی و ورزشی شهرداری اصفهان، ۱۱، ۱۲ و ۱۳ تیر از ساعت ۲۱ تا ۲۳ در قالب یک برنامه تلویزیونی اجرا می‌شود.



معاون اجتماعی سازمان فرهنگی، اجتماعی و ورزشی شهرداری اصفهان گفت: برنامه «پایتخت دل‌ها» ویژه میلاد امام رضا (ع) توسط سازمان فرهنگی، اجتماعی و ورزشی شهرداری اصفهان و با همکاری شبکه اصفهان، شورای هماهنگی تبلیغات اسلامی و استودیوی شبکه امام رضا(ع) برنامه‌ریزی شده است.

مرتضی رشیدی اظهار کرد: این برنامه ۱۱، ۱۲ و ۱۳ تیرماه به مدت سه شب از ساعت ۲۱ تا ۲۳ در قالب یک برنامه تلویزیونی اجرا خواهد شد.

وی افزود: اساتیدی همچون جزی‌زاده، فیض‌اللهی و سلیمانی که آثار هنریشان در حرم امام رضا(ع) وجود دارد با حضور در استودیو امام رضا(ع) به نمایندگی از هنرمندان در خصوص هنر شهر اصفهان و ارادت هنرمندان این شهر به امام رضا (ع) سخن می‌گویند.

وی ادامه داد: حضور شاعرانی همچون استاد ناصحی، ملکیان و اسماعیل‌زاده به نمایندگی از اهالی شعر و ادب و بیان اشعارشان در وصف اهل بیت و امام رضا(ع) و سخنرانی حجت‌الاسلام گرجی به عنوان کارشناس مذهبی از اصفهان با موضوع بیان ویژگی‌های امام رضا (ع) در استودیو حرم رضوی از دیگر بخش‌های «پایتخت دل‌ها» است.

• • • •

نشست بررسی حریم ایمنی خطوط لوله در منطقه دو عملیات انتقال گاز

در تیرماه جلسه‌ای با موضوع بررسی ساخت و سازهای غیرمجاز در حریم ایمنی خطوط لوله انتقال گاز سراسری در محدوده جرجوش دلیجان در فرمانداری دلیجان و با حضور معاون عملیات خطوط لوله و رؤسای حراست و امور حقوقی منطقه و نیز حضور جانشین دادستان، جانشین فرماندهی منطقه انتظامی، دبیر شورای تأمین و تنی چند از مسئولان شهرستان برگزار شد.

به گزارش روابط عمومی منطقه دو عملیات انتقال گاز در تیرماه جلسه‌ای با موضوع بررسی ساخت و سازهای غیرمجاز در حریم ایمنی خطوط لوله انتقال گاز سراسری در محدوده جرجوش دلیجان در فرمانداری دلیجان و با حضور معاون عملیات خطوط لوله و رؤسای حراست و امور حقوقی منطقه و نیز حضور جانشین دادستان، جانشین فرماندهی منطقه انتظامی، دبیر شورای تأمین و تنی چند از مسئولان شهرستان برگزار شد.

در ابتدای نشست، رئیس امور حقوقی در رابطه با لزوم هماهنگی دوایر و ارگان‌های دولتی در بخش مدیریت بر ساخت‌وساز و پرهیز از احداث هرگونه مستحدثات از سوی اشخاص در حریم ایمنی خطوط لوله و اتفاق نظر در بررسی و درخواست‌های واصله از سوی اشخاص و مالکین به منظور اجتناب از استقرار جمعیت انسانی در مجاورت خطوط لوله پرداخت که در نهایت با استقبال و حمایت مقام قضایی مورد تأیید اعضای حاضر در جلسه قرار گرفت.

دستیابی به رکوردهای تولید در ناحیه فولادسازی و ریخته‌گری مداوم



کیمیای وطن در سایه الطاف الهی و تلاش کارکنان تلاشگر ناحیه فولادسازی و ریخته‌گری مداوم، در سه ماه اول سال ۹۹ تولید فولاد خام در این ناحیه نسبت به مدت مشابه سال قبل ۱۶/۲ درصد افزایش یافت.

غلامرضا سلیمی، مدیر ناحیه فولادسازی و ریخته‌گری مداوم فولاد مبارکه، با اعلام این خبر گفت: در بهار سالی که «جهش تولید» نامگذاری شده است، ناحیه فولادسازی و ریخته‌گری مداوم موفق به تولید یک میلیون و ۸۹۶ هزار و ۱۹۱ تن تختال شد؛ این در حالی است که در سه ماه اول سال ۹۸ میزان تولید تختال یک میلیون و ۶۳۱ هزار و ۸۱۲ تن بوده و میزان تولید در سال ۹۹ حاکی از افزایش ۱۶/۲ درصدی تولید تختال است.

وی افزود: این مهم در حالی اتفاق می‌افتد که مجموعه فولاد مبارکه و کل کشور تحت سختگیرانه‌ترین و ظالمانه‌ترین تحریم‌های تاریخ قرار دارند و شیوع بیماری کرونا و رعایت پروتکل‌های بهداشتی و رعایت فاصله اجتماعی و محدودیت‌های حضور کارکنان در محل کار نیز چالش بزرگی برای رسیدن به این رکورد بود.

سلیمی خاطرنشان کرد: سبد تولیدی در این سه ماهه شامل ۱۲۷ هزار تن تختال مخصوص لوله‌های گازترش و ۱۹ هزار تن تختال‌های مخصوص لوله‌های گاز شیرین است که ارزش کار تلاشگران عرصه صنعت را دوچندان می‌کند.

مدیر ناحیه فولادسازی و ریخته‌گری مداوم فولاد مبارکه اضافه کرد: در سه ماه نخست سال جاری رکورد تولید روزانه و تولید ماهانه به شرح ذیل شکسته شد: رکورد روزانه:۱۳۱ ذوب در روز مربوط به ۹۹/۲/۵ با تناژ ۲۴/۱۴۹ تن تولید تختال؛ و رکورد ماهانه: ۶۳۷ هزار تن تولید تختال در خردادماه. ضمن اینکه پارامترهای کیفی ناحیه نیز بهبود یافته است.

سلیمی در خاتمه ضمن قدردانی از همدلی، سختکوشی و مسئولیت‌پذیری همه کارکنان ناحیه فولادسازی و ریخته‌گری مداوم از حمایت‌های مدیریت ارشد و معاونان شرکت و همچنین از تمامی قسمت‌های پشتیبانی‌کننده که نقش بسزایی در خلق این افتخار داشتند، تشکر کرد.

> در سایه الطاف الهی و تلاش کارکنان تلاشگر ناحیه فولادسازی و ریخته‌گری مداوم، در سه ماه اول سال ۹۹ تولید فولاد خام در این ناحیه نسبت به مدت مشابه سال قبل ۱۶/۲ درصد افزایش یافت

دستیابی به دو رکورد تولید در ناحیه فولادسازی و ریخته‌گری مداوم

کسب رکورد تولید ۶۳۷ هزار تن تختال و رکورد تولید ۷۷ هزار و ۸۰۰ تن تختال در کارگاه RH از دیگر افتخارات ناحیه فولادسازی و ریخته‌گری مداوم در سال ۹۹ است. درپی کسب این موفقیت‌ها خبرنگار فولاد با برخی از همکاران این ناحیه گفت‌وگو کرده است که ماحصل آن را در ادامه می‌خوانید.

عباس محمدی، رئیس دفتر فنی تعمیرات

یکی از شروط تولید مستمر و دستیابی به رکورد تولید، انجام فعالیت‌های سرویس و نگهداری مناسب و باکیفیت است که ضامن تولید و حفظ آماده به کاری تجهیزات است. لذا جهت انجام این رسالت سازمانی، دفتر برنامه‌ریزی و کنترل نگهداری و تعمیرات ناحیه فولادسازی و ریخته‌گری مداوم در سه بخش قطعات یدکی، برنامه‌ریزی و کنترل فرایند نگهداری و تعمیرات (نت) به وظایف خود عمل کرد. در خردادماه سال ۹۹ که «جهش تولید» نامگذاری شده، باوجود مشکلات و محدودیت‌های ناشی از ویروس کرونا و برنامه‌های تولید ناحیه، با استعانت از خداوند متعال و با همکاری تیمی مجرب و متعهد در این مجموعه و با پشتیبانی واحدهای مرتبط توانستیم به اهداف ذیل دست یابیم: انجام حدود ۳۴ هزار فعالیت تعمیراتی در قالب PM و درخواست کار با ۷۵ هزار نفر ساعت؛ بازنگری حدود ۵ هزار استاندارد و دستورالعمل تعمیراتی؛ انجام ۲۲ آنالیز خرابی با بیش از ۷۰ اقدام اصلاحی؛ پیگیری انجام ۴۴ قطعه بومی‌سازی؛ انجام ۱۴۰ کنترل میدانی در حوزه نت توسط تیم کنترل نت و ارائه و پیگیری بیش از هزار و ۱۰۰ درخواست تعمیر قطعات در تعمیرگاه مرکزی.

بی‌شک انجام فعالیت‌های فوق حاصل همکاری و مساعدت تمامی همکاران در بخش‌های پشتیبانی ازجمله تعمیرات مرکزی، تعمیرگاه مرکزی، بازرسی فنی، قطعات یدکی مرکزی و بخش‌های ستادی مانند خرید و بومی‌سازی و ... بوده است. صمیمانه از تمامی این عزیزان قدردانی می‌کنم و امیدوارم با همدلی کلیه بخش‌های عملیاتی، پشتیبانی و ستادی بتوانیم به اهداف سازمان در سال جاری دست یابیم.

امیرحسین مرادی رئیس کوره‌های قوس الکتریکی

دستیابی به تولید ۶۳۷ هزار تن اسلب در خردادماه مرهون تلاش جمعی کارکنان سختکوش ناحیه فولادسازی و ریخته‌گری مداوم است که با تعهد و پیگیری مسئولانه در سایه برنامه‌ریزی دقیق و شبانه‌روزی رقم خورد و برگ زرینی بر افتخارات این ناحیه معظم افزود. در این زمینه همچنین از تلاش و همکاری واحد تعمیرات کوره، دفتر فنی تولید، دفتر فنی تعمیرات، هماهنگ‌کنندگان ناحیه، ناحیه آهنسازی و واحد حمل سرباره قدردانی می‌کنیم.

دانیال نظری رئیس تولید و تعمیرات واحد متالورژی ثانویه

واحد متالورژی ثانویه به دلیل بر عهده داشتن وظیفه تصفیه‌هذوب و نهایی کردن گرید مذاب تولیدشده یکی از مهم‌ترین واحدهای ناحیه فولادسازی و ریخته‌گری مداوم است. در همین خصوص، یکی از کارگاه‌های مهم این واحد کارگاه RH است که وظیفه آماده‌سازی ذوب‌های محصولات ویژه، همچون ورق‌های ULC، ورق‌های مورداستفاده در تولید لوله‌های خط انتقال گاز شیرین و گازترش و... را بر عهده دارد.

با توجه به قرارداد مهمی که میان وزارت صمت و وزارت نفت منعقد شده، در حال حاضر تولید فولاد موردنیاز خط انتقال گازترش از اهمیت بسیار زیادی برخوردار است و شرکت فولاد مبارکه متعهد شده سفارش را به صورت ماهانه در اختیار نماینده شرکت نفت قرار دهد. از این رو واحد متالورژی ثانویه و دیگر همکاران، پیگیری مستمر این امر را در دستور کار خود قرار دادند و با لطف خداوند متعال در خردادماه نه تنها سفارش به موقع تأمین شد، بلکه رکورد تولید در کارگاه RH از ۷۳ هزار تن که در بهمن ۹۸ ثبت شده بود به ۷۷ هزار و ۸۰۰ تن ارتقا یافت. ضمن تشکر از کارکنان سختکوش تولید و تعمیرات واحد متالورژی ثانویه از همکاران دفتر فنی تولید، واحد نسوز و دفتر فنی تعمیرات نیز تشکر و قدردانی می‌کنیم.

رئیس اتحادیه آرایشگران زنانه اصفهان در گفت‌وگوی اختصاصی با خبرنگار کیمیای وطن عنوان کرد:

تاتو و خالکوبی در آرایشگاه‌ها ممنوع!



گروه اصفهان
فاطیما جلالی
F.Jalali@eskimia.ir

رئیس اتحادیه آرایشگران زنانه اصفهان در گفت‌وگوی اختصاصی با خبرنگار کیمیای وطن با اشاره به اینکه تمامی آرایشگاه‌های زنانه با شیوع کرونا در اسفندماه باوجود رعایت نکات بهداشتی اما یک هفته مانده به اولین روزهای فروردین ماه تعطیل شدند، گفت: متأسفانه این قشر با آسیب‌های زیاد اقتصادی به دلیل بسته بودن کسب و کارشان روبه‌رو شدند.

زهره حسن‌تاش گفت: فعالیت این قشر از اردیبهشت ماه از سر گرفته شد؛ ولی طبق پروتکل‌های بهداشتی آرایشگاه‌ها تنها مجاز به اصلاح و کوتاهی و رنگ هستند و با دیگر موارد مانند اپیلاسیون، تاتو پوست و ناخن و ... به دلیل زمانبر بودن جلوگیری می‌شود.

وی با اشاره به اینکه برای آگاهی آرایشگران تمامی موارد بهداشتی به صورت مداوم در کانال اتحادیه اطلاع‌رسانی می‌شود و آرایشگران نیز موظف به رعایت این موارد هستند، ادامه داد: در حال حاضر ۲ هزار و ۳۶ سالن مجوزدار در شهر اصفهان مشغول به فعالیت هستند که در این زمینه ۵۰۰ تا ۶۰۰ سالن بدون مجوز یا در حال اخذ مجوز هستند .

وی با اشاره به اینکه با کمک بسیج و نیروهای مسلح، اداره بهداشت طرح ضربتی بازرسی از آرایشگاه‌های اصفهان برگزار شد و خوشبختانه تمامی مراکز مورد بازدید از پروتکل‌های بهداشتی پیروی کردند، افزود: در این میان تعداد کمتر از انگشتان دست که اهمال‌کاری‌هایی داشتند که تذکرات لازم را دریافت کردند.

خسارت ۸۰ درصدی به آرایشگاه‌های زنانه در دوران کرونا

وی تصریح کرد: متأسفانه با شیوع کرونا و تداوم آن در جامعه ۸۰ درصد آرایشگران زنانه ضرر کرده و دچار مشکلات مالی شدند؛ زیرا مستأجرین این قشر هم از سوی مالک مشمول بخشودگی اجاره‌بها نشدند.

حسن تاش درباره مراحل اخذ مجوز از اتحادیه برای تأسیس آرایشگاه‌های زنانه گفت: شرایط تأسیس آرایشگاه زنانه تحت پروتکل‌های اداره بهداشت است که مکان مورد استفاده نباید مسکونی بوده و باید دفتر محل کار حتما کاربری تجاری اداری داشته باشد و حداقل متراژ ۲۰ متر و ارتفاع سقف ۲ متر و ۷۰ سانتی‌متر باشد.

وی بیان داشت: هچنین آرایشگاه زنانه نباید در کنار آرایشگاه مردانه باشد، ارتفاع زمین تا سطح باید کاشی شده و کف از سنگ یا سرامیک باشد. افراد با داشتن مدرک فنی و حرفه‌ای مقدماتی یا ۶ شاخه فنی وحرفه‌ای می‌توانند برای دریافت مجوز به اتحادیه آرایشگران مراجعه نمایند.

وی در تکمیل صحبت‌های خود ادامه داد: پس از وصول درخواست متقاضیان، بازرسانی از اتحادیه برای نظارت در محل حضور پیدا می‌کنند و پس از تأیید مدارک و پرونده، جواز کسب برای متقاضیان صادر می‌شود که این مجوز ۵ سال اعتبار دارد.

بیشترین تخلف در آرایشگاه‌های زنانه مربوط به فعالیت‌های زیبایی است

حسن تاش درباره لغو مجوز کسب در آرایشگاه‌های زنانه اصفهان گفت: اگر فردی در این رشته دارای شاکی خصوصی بوده و تخلفات بیشماری داشته باشد سلب مجوز شده و پروانه فعالیت برای او صادر می‌شود.

وی درباره کمیسیون رسیدگی به شکایت در اتحادیه آرایشگران زنانه افزود: در روزهای شنبه هر هفته این کمیسیون به موارد مطروحه و شکایات رسیدگی می‌کند که بیشترین شکایت ثبت شده به ترتیب فراوانی در زمینه کار با مواد، تاتو، میکاب و آرایش صورت بوده است که مورد رسیدگی قرار گرفته است.

وی تصریح کرد: گواهی فعالیت در زمینه تاتو برای هر کس صادر نمی‌شود؛ زیرا فرد متقاضی باید علاوه بر داشتن مدرک تخصصی تاتو، اتاق ایزوله داشته و کلیه ضوابط بهداشتی را رعایت نماید.

رئیس اتحادیه آرایشگران زنانه اصفهان افزود: در حال حاضر به دلیل شیوع کرونا در هیچ یک از آرایشگاه‌ها نباید تاتو و خالکوبی انجام شود؛ زیرا فعالیتی غیرقانونی محسوب می‌شود.

در ادامه دیدار مدیرعامل شرکت آبفا استان اصفهان با مدیرعامل شرکت ذوب آهن اصفهان، بر توسعه همکاری‌ها در حوزه‌های مختلف تأکید شد.

در سال جهش تولید محقق شد:

افزایش ۲۵ درصدی تولید برق در نیروگاه اصفهان

نیروگاه اصفهان با تولید بیش از ۱/۱ میلیارد کیلووات برق در سه ماهه اول سال جاری، حدود ۲۵ درصد افزایش تولید نسبت به مدت مشابه سال قبل داشته است.



مدیرعامل شرکت مدیریت تولید برق اصفهان گفت: همزمان با شروع فصل تابستان و اوج مصرف برق، کلیه واحدهای مولد برق شرکت مدیریت تولید برق اصفهان شامل نیروگاه بخاری اصفهان با ۵ واحد مولد برق و نیروگاه گازی هسا با ۲ واحد مولد برق و مجموع توان اسمی تولید ۹۸۲ هزار کیلووات هم‌اکنون در مدار تولید قرار دارد.

به گفته امیر نریمانی در صورت تأمین آب و سوخت مورد نیاز واحدهای مولد برق، شرکت مدیریت تولید برق اصفهان قادر به تأمین میزان معادل برق مورد نیاز کلان شهر اصفهان در بیشتر فصول خواهد بود.

گفتنی است نیروگاه بخاری اصفهان در جنوب غربی اصفهان در حاشیه زاینده‌رود و نیروگاه گازی هسا در منطقه شمال اصفهان و نزدیکی شاهین شهر واقع شده است.

• • • •

کمبود ۱۵ هزار معلم در استان اصفهان

مدیرکل آموزش و پرورش استان اصفهان گفت: در این استان بیش از ۱۵ هزار نفر کمبود معلم وجود دارد.

محمد اعتمادی در جلسه شورای آموزش و پرورش شهرستان شهرضا افزود: امسال سهمیه اختصاص یافته به استان از محل ماده ۲۸ برای جذب نیرو با احتساب باقیمانده سهمیه سال گذشته به هزار و ۸۰۰ نفر می‌رسد.

وی از کاهش سهمیه سرباز معلم در استان خبر داد و افزود: سال گذشته ۲۶۰ نفر سرباز معلم در استان داشتیم که امسال این تعداد به ۱۲۶ نفر کاهش یافته است.

در شهر

ارتقاء کیفیت شبکه تلفن خطوط شهری منازل سازمانی امیدیه

به همت کارشناسان معاونت مخابرات منطقه اصفهان ارتقا کیفیت شبکه تلفن خطوط شهری منازل سازمانی امیدیه این منطقه انجام شد.



به گزارش روابط عمومی شرکت خطوط لوله و مخابرات نفت ایران، منطقه اصفهان، سعید بهزادنیا تکنیسین ارشد مراکز تلفن این منطقه گفت: تعویض باکس‌های قدیمی تلفن‌های خطوط شهری منازل فوق با هدف امنیت بیشتر و سهولت در تعمیرات انجام و محل نصب آن به محوطه داخلی شهرک انجام شد.

وی افزود: این اقدام با سربندی تمامی کابل‌های ورودی و خروجی بر روی شانه‌های کروز و جداسازی کابل‌های حراست شهرک و منازل سازمانی و کابل ۱۵۰ زوج ورودی از شرکت مخابرات شهر امیدیه انجام شده است.

بهزادنیا ادامه داد: در این جابه‌جایی و تعویض باکس از یک عدد باکس ۲۰۰ زوج، یک عدد مفصل ۱۰ زوج و ۲۰ عدد شانه ترمینال کروز همراه با پایه فلزی استفاده شده است.

مدیرکل کانون پرورش فکری کودکان و نوجوانان اصفهان خبر داد:

طرح استعدادیابی کودکان اصفهانی

آموزش آینده‌نگری مشاغل با مفاهیم اقتصادی برای کودکان اصفهانی



گروه اصفهان
زهرا نصیری
Z.Nasiri@eskimia.ir

کانون پرورش فکری کودکان و نوجوانان اصفهان برنامه‌های خوبی برای اوقات فراغت فرزندان در تابستان در نظر گرفته است.

مدیرکل کانون پرورش فکری کودکان و نوجوانان اصفهان با اشاره به فراهم نمودن برنامه‌های مختلف برای اوقاف فراغت کودکان و نوجوانان چهار تا ۲۴ سال در کانون پرورش فکری اصفهان گفت: این برنامه‌ها برای نونهالان، نوباوگان، نوجوانان و ارشد برنامه‌ریزی شده است. کانون پرورش فکری کودکان و نوجوانان اصفهان دارای ۶۱ مرکز و ۱۲۰ هزار نفر عضو است که ۱۳ مرکز آن در شهر اصفهان دایر است.

محمد قلمکاریان با اشاره به اینکه بستر مناسبی در ۵۶ مرکز ثابت، سه مرکز واحد سیار و ۲ واحد پستی پرورش فکری کودکان و نوجوانان در استان فراهم شده است، گفت: در سال جاری برنامه‌های استعدادیابی، پرورش فکر و استعدادهای دانش آموزان، کودکان و نوجوانان در نظر گرفته شده است تا این بستر فراهم شود و کودکان در مسابقات ملی و بین‌المللی شرکت کنند.

وی با اشاره به اینکه از زمان کودکی مفاهیم اقتصادی را به کودکان و نوجوان تعلیم خواهیم تا داد در بزرگسالی با مشکل کسب و کار مواجه نشوند، اضافه کرد: تمامی فعالیت‌ها و برنامه‌ها پژوهش‌محور خواهد بود.

وی با بیان اینکه طرح ویژه‌ای تحت عنوان آینده‌نگری مشاغل با مفاهیم اقتصادی برای کودکان اصفهانی در نظرگرفته شده است، تصریح کرد: کودکان در این طرح با مشاغل و کارآفرینی آشنا می‌شوند، همچنین طرح ویژه‌ای تحت عنوان محله‌محوری داریم که قرار است در محله‌های مختلف اجرای قصه‌گویی، نمایش خلاق و حرکات عروسکی و پخش فیلم و بازی‌های مختلف در محله‌ها صورت بگیرد.

قرار گرفتن کانون‌های پرورش فکری کودک و نوجوان در سامانه شاد آموزش و پرورش

قلمکاریان از قرار گرفتن کانون‌های پرورش فکری کودک و نوجوان در سامانه شاد آموزش و پرورش خبر داد و اعلام کرد: استعدادیابی و استعدادسنجی کودکان و نوجوانان را از پایان تیر ماه خواهیم داشت.

وی از تدارک ۹۲ برنامه برای امسال خبر داد تا به چشم‌انداز که کانون پرورش فکری کودک و نوجوان رتبه اول را در بین تمامی دستگاه‌های دولتی و خصوصی کسب کند، اضافه کرد: ۳۸ تفاهم‌نامه با دستگاه‌های فرهنگی منعقد شده است.

وی از تجلیل بیش از ۸۰ برنده مسابقات ملی و بین‌المللی در فراخوان‌های مختلف مانند بازی‌سازی و پیک امید که تولید شده و سه هزار اثر توسط مربیان خلاق و توانمند در کانون در دهه کرامت است، خبر داد و گفت: ۳ هزار اثر مجازی قصه‌گویی، انیمیشن‌سازی و کاردستی و شعر و ادب توسط کودک و نوجوان در ایام بحران کرونا انجام شد.

وی از تشکیل شورای سیاست‌گذاری کودک و نوجوان خبر داد و گفت: آموزش‌های مجازی کانون به صورت مجازی در سایت kpf.ir تا ۱۵ تیرماه انجام می‌شود و آموزش‌های کشوری به صورت آفلاین و آنلاین و آموزش‌های استانی به صورت آنلاین صورت می‌گیرد. همچنین برنامه‌های حضوری با رعایت پروتکل‌های بهداشتی و فاصله‌گذاری هوشمند در کانون پرورش فکری کودکان و نوجوانان برگزار می‌شود.

طرح قصه‌درمانی و بازی‌درمانی در کانون اصفهان

قلمکاریان افزود: آموزش هنرهای تجسمی، نمایشی، سینمایی، هنرهای دستی، شعر، داستان و قصه‌گویی، آموزش‌های فرهنگی، قرآن کریم (طرح ویژه فدک) را به صورت ویژه با کودکان کار می‌کنیم. همچنین انجمن‌های مختلفی ازجمله قصه‌گویی، ادبی، عکاسی، نمایش، فیلمسازی، نجوم و انجمن‌های علمی تشکیل شدند که فرزندان ارشد ما از ۱۸ تا ۲۴ سالگی می‌توانند عضو این انجمن شوند.

وی با اشاره به کانون مهربانی گفت: از سنین چهار سالگی در فعالیت‌های این کانون شرکت می‌کنند و کتاب‌های ویژه این سنین به آن‌ها امانت داده می‌شود.

مدیر کانون پرورش فکری کودک و نوجوان استان اصفهان همچنین از قصه‌درمانی و بازی‌درمانی با اجرای تئاتر و نمایش با همکاری کارگروه اجتماعی استانداری خبر داد و افزود: در مناطق محروم اجرای این برنامه را خواهیم داشت.

وی همچنین از طرح مهارت مثبت‌اندیشی در کودکان و نوجوانان در قالب ۸ محور خبر داد و گفت: فرزندان تمامی کارمندان دستگاه‌های مختلف ادارات دولتی عضو کانون پرورش فکری کودک و نوجوان قرار می‌گیرند.

وزارت نیرو
شرکت آب و فاضلاب استان مرکزی
(سهامی خاص)

آگهی مناقصه شماره ۹-۹۹/۱۰

مناقصه گزار : شرکت آب و فاضلاب استان مرکزی

مناقصه شماره	مشخصات خدمت	شهر	رشته مورد نظر	برآورد قیمت(ریال)	مبلغ تضمین شرکت در فرایند ارجاع کار(ریال)
۹	عملیات انجام کلیه خدمات سامانه ارتباط مردمی ۱۲۲	استان	دارای صلاحیت از اداره کار و امور اجتماعی و دارا بودن سابقه کاری الزامی می باشد	۶،۵۵۰،۹۵۲،۸۸۱	۳۲۷،۵۴۷،۶۴۴
۱۰	سرویس دهی ایاب وذهاب پرسنل برای ماموریت های دورن شهری (ستاد، امور آب وفاضلاب اراک ، تصفیه خانه فاضلاب وانبار جهاد) و برون شهری	اراک	پروانه فعالیت از اداره کل راهداری وگواهی صلاحیت پیمانکاری از اداره کار وامور اجتماعی ودارا بودن توان اجرایی کار		۳۰۰،۰۰۰،۰۰۰

محل دریافت اسناد از سامانه تدارکات الکترونیکی دولت از تاریخ ۱۳۹۹/۰۴/۱۵ لغایت ۱۳۹۹/۰۴/۱۷
مهلت ثبت پیشنهادات مناقصه گران در سامانه تدارکات الکترونیکی دولت از ۱۳۹۹/۰۴/۱۸ لغایت۱۳۹۹/۰۴/۲۹
تاریخ برگزاری کمیسیون مناقصات وبازگشائی پاکات در تاریخ ۱۳۹۹/۰۴/۳۰
نوع برگزاری مناقصه یک مرحله ای
تاریخ اعتبار پیشنهاد : سه ماه (پیشنهادات فاقد امضاء مشروط ومخدوش وپیشنهاداتی که بعداز انقضاء مدت مقرر در فراخوان واصل شود مطلقا ترتیب اثر داده نخواهد شد)
نوع تضمین شرکت درفرآیندارجاع کار : ضمانت نامه بانکی-فیش واریزی به حساب ۰۱۰۵۶۹۱۷۰۸۰۰۰ حساب بانک ملی
-چک تضمینی بانکی به درخواست شرکت مناقصه گر (پیمانکار)در وجه شرکت -مطالبات قطعی تایید و بلوکه شده نزد شرکت آب و فاضلاب استان مرکزی
پایگاه اطلاع رسانی شرکت آب و فاضلاب استان مرکزی به آدرس : WWW.abfamarkazi.ir
پایگاه ملی اطلاع رسانی مناقصات : https://iets.mporg.ir

روابط عمومی شرکت آب و فاضلاب استان مرکزی

۱۹۲

اندیشه‌ای به وسعت وطن

روزنامه برگزیده فرهنگستان زبان و ادب فارسی

کیمیای وطن

روزنامه سراسری صبح ایران | | یکشنبه ۱۵ تیرماه ۱۳۹۹ | | ۱۳ ذی القعده ۱۴۴۱ | | ۰۵ جولای ۲۰۲۰ | | شماره ۱۲۹۷ | | سال ششم | | قیمت: ۲۰۰۰ تومان

ISSN ۲۴۷۶-۴۸۰۹ | | info@eskimia.ir | | Eskimia.ir | | سامانه پیامکی ۳۰۰۰۵۷۳۴۳۳

رئیس جمهور: ارائه خدمات عمومی منوط به ماسک‌زدن و رعایت پروتکل‌های بهداشتی است

ورود بدون ماسک ممنوع!

کارمندان بدون ماسک غیبت می‌خورند

سیاست صفحه ۲

دبیر شورای عالی امنیت ملی مطرح کرد:

ترور سردار سلیمانی، بزرگ‌ترین هدیه آمریکا به تکفیری‌ها

سیاست صفحه ۲

رئیس کمیسیون اقتصادی مجلس از تشکیل جلسه با موضوع ساماندهی سهام عدالت خبر داد

خبر خوش برای جاماندگان

سیاست صفحه ۲

در گفت‌وگو با کیمیای وطن بررسی شد:

خودمراقبتی کودک در روزهای کرونایی

اجتماعی صفحه ۷

امضای تفاهم‌نامه احداث شاخص ترین خط ریلی کشور با حضور مدیرعامل فولاد مبارکه

پایان صفحه ۸

نگاه روز

چالش‌های تحقق امنیت سایبری در دوران کرونا

اقتصاد صفحه ۴

مدیر عامل شرکت گاز استان گلستان:

نیمه نخست ۱۴۰۰ گلستان سبز می‌شود

استان‌ها صفحه ۶

بهره‌برداری از فاز سوم تصفیه‌خانه فاضلاب ارومیه

صفحه ۶

پایان تعمیر واحد شماره ۳ نیروگاه بندرعباس با اقدام جهادی متخصصان

استان‌ها صفحه ۶

با وجود تمهیدات تازه وزارت صمت، قیمت خودرو در بازار آزاد همچنان صعودی است

سبقت قیمت‌ها از وعده‌ها



عکس: محمدحسین طاقی - خبرگزاری تسنیم

پایین صفحه ۱

سرمقاله به قلم مدیر مسئول

مبارزه با فساد اقتصادی

تردیدی وجود ندارد که باید با مفسدان اقتصادی و متخلفان در هر کسوتی که باشند، اعم از فعال اقتصادی، واسطه‌ها، کارگزاران دولتی یا مجریان قانون، برخورد قضایی قاطع شود؛ ولی از سوی دیگر لازم است تأکید شود مقابله با فساد در گام نخست نیازمند اصلاح سیاست‌ها و ساختارهایی است که انگیزه و زمینه فساد و سوءاستفاده مفسدان اقتصادی را فراهم کرده است.

درباره نمونه‌های بسیاری از بنگاه‌های اقتصادی دیده‌ایم یا نمونه‌هایی را می‌شناسیم که سیاستی از ابتدا خیرخواهانه به‌منظور حمایت از خانوارها یا بنگاه‌های اقتصادی ابداع شده، ولی به‌تدریج به مبادی و بسترهای شکل‌گیری فساد اقتصادی و سوءاستفاده‌های گسترده تبدیل شده است...

صفحه ۲

کیفیت آب شرب اصفهان کاملا مورد تأیید است

اصفهان صفحه ۳

تماشای مجسمه «فضانورد افتاده» در موزه هنرهای معاصر اصفهان

اصفهان صفحه ۳

تأمین ۸۰ درصد از آب شرب و بهداشت استان زنجان از سفره‌های زیرزمینی

استان‌ها صفحه ۶

سامد
سامانه الکترونیکی ارتباط مردم و دولت

وزارت کشور
استانداری اصفهان

ارتباط مردمی

مهندس هاشم امینی

رئیس هیأت مدیره و مدیرعامل شرکت آب و فاضلاب استان اصفهان



مرکز ارتباطات مردمی نهاد ریاست جمهوری و وزارت کشور

سامانه سامد

۱۱۱

پل ارتباطی مردم و دولت

زمان ۹۹/۰۴/۱۵ یکشنبه

ساعت: ۹ الی ۱۰

اداره کل روابط عمومی و امور بین الملل استانداری اصفهان

با وجود تمهیدات تازه وزارت صمت، قیمت خودرو در بازار آزاد همچنان صعودی است

سبقت قیمت‌ها از وعده‌ها

قیمت خودرو در بازار آزاد برخلاف تصمیمات اخیر وزارت صمت، همچنان روند صعودی خود را طی می‌کند.

به گزارش باشگاه خبرنگاران جوان، طی چند سال گذشته، قیمت خودرو به سرعت در حال افزایش است. این افزایش قیمت در برهه‌ای از زمان روند به شدت افزایشی را به خود دید؛ به طوری که به یک‌باره پژو ۲۰۶ تیپ ۲ از ۷۰ میلیون تومان به ۱۲۰ میلیون تومان رسید.

بسیاری از افراد برای خرید خودرو سرمایه گذاری کرده بودند، اما توان خریدشان دیگر به آن قیمت سابق نرسید. طبق مشاهدات میدانی قیمت انواع خودروهای داخلی نسبت به دو هفته گذشته ۱۵ تا ۲۰ درصد گران‌تر شده است و هنوز هم روند افزایشی ادامه دارد.

این روزها بلاتکلیفی عجیبی در بازار خودرو وجود دارد؛ چرا که نمی‌توان تصمیمی در خصوص خرید یا فروش خودرو گرفت؛ از سویی مسئولان ادعای کاهش قیمت خودرو را دارند و از سوی دیگر برخی می‌گویند قیمت‌ها رو به افزایش است و از این جهت خریداران و فروشندگانی در بازار وجود ندارند.

نبود نرخ پایه در بازار خودرو، آسیب‌پذیری آن را در مقابله با سوداگران و همچنین نوسانات نرخ ارز بیشتر کرده، به طوری که در حال حاضر شاهد افزایش ۶ تا ۱۶ میلیون تومانی قیمت خودروهای داخلی در بازار هستیم.

پس از ثبت‌نام خودروسازی‌ها توقع این را داشتیم که این بازار بلاتکلیف آرام بگیرد؛ اما نه تنها آرام نگرفت، بلکه منحنی قیمت‌ها صعودی‌تر از قبل نیز شد. بنا بر اخبار رسیده از بازار، قیمت خودروهای داخلی طی یکی دو هفته گذشته حداقل پنج میلیون تومان افزایش یافته است که البته درباره خودروهای وارداتی، صحبت از رشد بیش از ۱۰۰ میلیون تومان نیز به میان می‌آید.

وزارت صنعت، معدن و تجارت پیش از این وعده کاهش قیمت خودرو را داد؛ چرا که اجرای طرح پیش فروش را اجباری کرد تا تفاوت قیمت در بازار و قیمت در کارخانه کم شود؛ با وجود این وعده‌ها حالا دوباره قیمت خودرو روی دور صعود افتاده است.

بالا رفتن قیمت ارز را بسیاری از کارشناسان دلیل افزایش قیمت خودرو می‌دانند. به اعتقاد کارشناسان، تا وقتی نرخ ارز بالا برود، قیمت خودرو (چه داخلی‌ها و چه خارجی‌ها) نیز روند صعودی خود را حفظ خواهد کرد. در کنار اثر افزایشی ارز بر بازار خودرو، تورم انتظاری نیز محرک دیگری است که قیمت‌ها را در این بازار شارژ کرده است.

تفاضل ۱۰ درصدی قیمت خودرو در بازار همچنان فقط وعده!

عباس تابش، رئیس سازمان حمایت از مصرف‌کنندگان و تولیدکنندگان، گفت: فاصله قیمتی ۱۰ درصدی قیمت کارخانه و بازار خودروها پیشنهاد سازمان حمایت برای تنظیم بازار خودرو بود؛ اما موافقان و مخالفانی دارد و هنوز نهایی نشده است.

۲۲ردیبهشت ماه امسال رئیس سازمان حمایت از مصرف‌کنندگان و تولیدکنندگان اعلام کرد: «برای انجام معاملات،



قیمت خودرو در کف بازار شامل قیمت کارخانه به علاوه حداکثر ۱۰ درصد سود خواهد بود و بازرسان این سازمان نظارت خواهند کرد که هر کجا قیمتی بالاتر از این ارقام داده شود، به منزله گران‌فروشی بوده و با آن مقابله خواهند کرد.»

رئیس سازمان حمایت در پاسخ به پرسشی در این زمینه گفت: پیشنهاد سازمان حمایت این بود که ۱۰ درصد بالای قیمت مصوب خودرو به‌عنوان منشأ تعزیر در نظر گرفته شود که این موضوع به کمیته‌های مربوط ارسال شده و در دست بررسی است.

وی از دیدگاه‌های متفاوت موجود در این زمینه خبر داد و افزود: برخی می‌گویند وقتی قیمت مصوب برای خودرو وجود دارد آنگاه قیمت‌های بازاری باید بر مبنای عرضه و تقاضا باشد، اما سازمان حمایت در این زمینه معتقد است که باید سقف قیمتی در بازار تعیین شود.

تابش بیان کرد: این موضوع پس از نهایی شدن در کمیته‌های مربوط به ستاد تنظیم بازار ارسال خواهد شد و هر تصمیمی که در نهایت اخذ شود، اجرایی می‌شود.

وی در پاسخ به پرسش دیگری درخصوص آنالیز قیمتی خودروها یک‌بار برای همیشه، بیان کرد: اکنون جمع‌بندی در دستگاه‌های مختلف بر این شده که قیمت‌ها توسط شورای رقابت در زمینه خودرو اعلام شود و بر این اساس آنالیز قیمتی و اعلام قیمت نهایی خودروها نیز باید از سوی این شورا بررسی و اعلام شود.

حمایت از شرکت‌های دانش بنیان کمکی به کاهش قیمت خودرو

خلخالی کارشناس صنعت خودرو با اشاره به علت گرانی خودرو در بازار آزاد، گفت: چند عامل در افزایش قیمت خودرو مؤثر است که مهم‌ترین آن به شرایط اقتصادی حال کشور برمی‌گردد؛ چرا که بسیاری از عوامل در کشور باعث افزایش نرخ مواد اولیه می‌شود.

این کارشناس صنعت خودرو بیان کرد: حدود یک و نیم میلیون خودرو در سال نیاز است که باید خودروسازان بتوانند این نیاز را برطرف کنند؛ زمانی که این نیاز برطرف نشود با کمبود مواجه خواهند شد که اصولاً کمبود محصول باعث افزایش قیمت آن می‌شود.

خلخالی تشریح کرد: هم اکنون در کشور عرضه و تقاضا با هم برابر نیست که این موضوع باعث افزایش بحث نقدینگی سرگردان در کشور می‌شود. از طرفی بسیاری علاقه به سرمایه‌گذاری در این بازار دارند که همین عامل باعث افزایش قیمت‌ها می‌شود.

او ادامه داد: هم اکنون در کشور تقاضای کاذب داریم و عرضه کم است که اگر این روند به یک تعادل برسد، شاهد کاهش قیمت‌ها در بازار خواهیم بود. تولید کنندگان باید بتوانند مجموعه قطعات را تولید کنند که در این بین نیاز است مواد اولیه وارد کشور شود. باید برنامه ریزی‌هایی برای داخلی‌سازی داشته باشیم که در این بین می‌توان از شرکت‌های دانش‌بنیان استفاده کنیم.

این کارشناس صنعت خودرو بیان کرد: شرکت‌های دانش‌بنیان اگر مورد حمایت قرار گیرند می‌توانند به داخلی سازی محصولات کمک کنند و در نتیجه بدین ترتیب شاهد کاهش قیمت‌ها در بازار خواهیم بود.

نرخ‌گذاری خودرو بر مبنای عرضه و تقاضا واقعی می‌شود

فرید زاوه، کارشناس حوزه خودرو، در این باره می‌گوید: نرخ خودرو باید به قیمت واقعی برسد. به این معنا که این نوع قیمت گذاری هم بر اساس فرمول عرضه و تقاضا و البته به دور از ورود دلالان به آن تعیین شود.

او گفت: متاسفانه در کشور آفتی با نام دلالی وجود دارد، اما نمی‌توان آن را تنها عامل تغییر قیمت‌ها در بازار خودرو دانست. علت فعالیت دلال‌ها سرمایه سرگردانی بوده که در دست مردم باقی مانده است. مشکل از خلق نقدینگی اشتباهی است که زمانی رخ داده و هنوز هم ادامه دارد.

زاوه گفت: قیمت گذاری دستوری زیان بسیاری را به خودروسازها تحمیل کرد و حالا برای حل این مشکل سراغ تجدید ارزیابی رفته‌اند؛ یعنی صورت‌های مالی دست برده می‌شود تا شرایط برای درخواست حمایت‌های دولتی را برای خود فراهم کنند و این در حالی است که هنوز تسهیلات قبلی آن‌ها تسویه نشده است. فروش خودرو با قیمت گذاری دستوری در نهایت منجر به تغییر نرخ تورم و اخذ آن از همه مردم می‌شود.

ضعف ۱۶ ساله شورای رقابت در تصمیم‌گیری

این کارشناس خودرو تصریح کرد: ۱۶ سال از عمر شورای رقابت گذشته و هیچ قدمی برای رفع انحصار برنداشته است. درهای بازار اقتصاد کشور ما باید باز شود و طبق گفته رئیس‌جمهور از دخالت دولت در آن کاسته شود. ترکیه را می‌توان به عنوان یک مثال مناسب برای این موضوع در نظر گرفت؛ هیچ تعرفه‌ای بر هیچ کالایی ندارد و توانسته سالیانه ۳۰ میلیارد دلار یعنی بیش از درآمد نفتی ما در روزهای اوج از صادرات قطعه درآمد داشته باشد.

حالا در این بازار آشفته انتظار داریم دولت حمایت بیشتری از نهادهایی داشته باشد که باعث کاهش قیمت‌ها و داخلی‌سازی محصولات می‌شوند تا اینگونه این بازار از بلاتکلیفی خارج شود.

اندیشه‌ای به وسعت وطن

روزنامه برگزیده فرهنگستان زبان و ادب فارسی

کیمیای وطن

روزنامه سراسری صبح ایران || سه‌شنبه ۱۷ تیرماه ۱۳۹۹ || ۱۵ ذی القعده ۱۴۴۱ || ۰۷ جولای ۲۰۲۰ || شماره ۱۲۹۹ || سال ششم || قیمت: ۲۰۰۰ تومان

ISSN ۲۴۷۶-۴۸۰۹ || info@eskimia.ir || Eskimia.ir || سامانه پیامکی ۳۰۰۰۵۷۳۴۳۳



رهبر معظم انقلاب در پاسخ به نامه اسماعیل هنیه:

جمهوری اسلامی از هیچ کوششی برای حمایت از مردم فلسطین دریغ نمی‌کند

سیاست صفحه ۲

ریزش قیمت سکه و خروج سفته‌بازان از بازار ارز و طلا

تب سکه فروکش کرد

گرانی طاقت‌فرسا همچنان پابرجاست

پایین صفحه ۱



زعفران ایران را ۳۰۰ دلار می‌خرند و ۷۰۰۰ دلار می‌فروشند

تیغ دلالان بر گلوی طلای سرخ

پایان صفحه ۸

آخرین آمار روزانه کرونا در کشور:
۲۶۱۳ ابتلا و ۱۶۰ فوتی

جدال نفس‌گیر

سیاست صفحه ۲

نگاه روز

حق مسکن از رؤیا تا واقعیت

اقتصاد صفحه ۴

در گفت‌وگوی کیمیای وطن با کارشناس رسانه بررسی شد:

دروغ‌های مجازی

فرهنگ صفحه ۷

شهرک مشاغل سنگ و صنایع مبل و چوب در یزد راه اندازی می‌شود

استان‌ها صفحه ۶

تعامل سه‌جانبه برای تأمین قیر مورد نیاز پروژه‌های منطقه‌ای استان مرکزی

استان‌ها صفحه ۶

اجرای طرح جهادی اصلاح و بهینه‌سازی شبکه برق مسجدسلیمان

استان‌ها صفحه ۶

اجرای ۲۵۰ کیلومتر شبکه گازرسانی در استان کرمانشاه

استان‌ها صفحه ۶

اعلام آمادگی شهرداری شاهدشهر برای اجرای برنامه‌های فرهنگی و هنری

استان‌ها صفحه ۶

سرمقاله

به قلم مدیر مسئول

مرجعیت، خار چشم وهابیت

رژیم آل سعود در سایه نقش تخریبی خود در منطقه و جهان با انتشار کاریکاتور اهانت‌آمیز حضرت آیت‌الله سیستانی در روزنامه الشرق الاوسط، بار دیگر به ملت عراق و عموم مسلمانان اهانت کرد.

این کاریکاتور توهین‌آمیز بیانگر عمق کینه و تنفر حکام مکتب وهابی صهیونیستی ریاض و نتیجه سیاست خصمانه قدیمی است که در هر مرحله تازه می‌شود و این اقدام به معنی فروپاشی ارزش‌ها و عرف‌های انسانی، اسلامی و عربی و تجاوز آشکار به حاکمیت کشوری عربی است.

خودروهای بمب‌گذاری شده عربستانی، انتحاری‌های سعودی، مقاله‌ها و برنامه‌های مسموم رسانه‌های تکفیری و گروهک نظامی وهابی سعودی داعش به ویژه بعد از صدور فتوای جهاد کفایی، در برهم زدن وحدت و حاکمیت عراق موفق نبود؛...

صفحه ۲

شهردار اصفهان در آیین بهره‌برداری و کلنگ‌زنی طرح‌های عمرانی منطقه ۵:

فاز دوم سپاهان‌شهر احداث می‌شود

برای متروی بهارستان بودجه‌ای تخصیص خواهد یافت

اصفهان صفحه ۳

مدیرکل دیوان محاسبات در بازدید از بعضی تأسیسات آبفای استان اصفهان:

آبفا، پروژه‌های ماندگاری برای نسل‌های آینده احداث کرده است

اصفهان صفحه ۳



ریزش قیمت سکه و خروج سفته‌بازان از بازار ارز و طلا

تب سکه فروکش کرد

همزمان با کاهش قیمت ارز در بازار، قیمت طلا و سکه نیز از بعدازظهر روز گذشته نزولی شد؛ قیمت سکه نسبت به صبح دیروز ۸۷۰ هزار تومان کاهش یافت.

به گزارش تسنیم، قیمت طلا و سکه که در روزهای اخیر همزمان با افزایش قیمت ارز، رکوردهای نجومی را ثبت کرده بود از صبح دیروز وارد سیر نزولی شد.

قیمت سکه از ۱۰ میلیون و ۵۰۰ هزار تومان صبح دیروز به ۹ میلیون و ۶۳۰ هزار تومان در آخرین معاملات روز گذشته کاهش یافت. بنابراین قیمت سکه در بعدازظهر روز گذشته ۸۷۰ هزار تومان کاهش را تجربه کرد.

بعدازظهر دیروز در بازار آزاد قیمت سکه تمام‌بهار آزادی طرح جدید ۹ میلیون و ۶۳۰ هزار تومان و قیمت سکه طرح قدیم ۹ میلیون و ۱۰۰ هزار تومان شد.

همچنین در بازار سبزه‌میدان، قیمت نیم‌سکه بهار آزادی ۵ میلیون و ۱۵۰ هزار تومان، ربع‌سکه بهار آزادی ۲ میلیون و ۹۸۰ هزار تومان و سکه گرمی یک‌میلیون و ۵۵۰ هزار تومان تعیین شد و به فروش رسید.

از جمله دلایل کاهش قیمت سکه و طلا در بازار کاهش قیمت ارز و البته کاهش تقاضاست؛ آن‌طور که محمد کشتی‌آرای نایب‌رئیس اتحادیه طلا و جواهر می‌گوید؛ همزمان با ریزش قیمت‌ها، تقاضای سفته‌بازی که در روزهای اخیر زیاد شده بود، کاهش یافته است.

گفتنی است با خروج سفته‌بازی از بازار طلا و سکه؛ حباب سکه از یک‌میلیون و ۳۰۰ هزار تومان در روز یکشنبه به ۷۵۰ هزار تومان در معاملات پایانی دیروز دوشنبه رسیده است.

دلار که صبح روز گذشته بالای ۲۲ هزار تومان قیمت خورده بود بعدازظهر دیروز در بازار آزاد با قیمت ۲۱ هزار و ۴۳۰ تومان فروش رفت؛ البته همزمان با ریزش قیمت‌ها تقاضا برای خرید ارز کاهش یافت و اکثر افراد از ترس ریزش بیشتر قیمت‌ها، فروشنده شدند.

طی روزهای اخیر نرخ ارز به‌دلیل رشد نقدینگی در درجه اول و به‌دلیل سیاست انبساطی ناشی از کاهش نرخ ذخیره قانونی از ۱۱ به حدود ۷ درصد برای تأمین مالی کرونا، تشدید تحریم‌ها و محدودیت‌های تجاری کرونا، رقم‌های جدید و بی‌سابقه‌ای را تجربه می‌کند و می‌رود که ضربه دیگری بر پیکر نحیف اقتصاد ایران فرود آید.

البته همزمان بانک مرکزی تلاش دارد نوسانات بازار ارز را مدیریت کند؛ بر همین اساس، عبدالناصر همتی رئیس کل بانک مرکزی در یادداشتی که شامگاه یکشنبه منتشر کرد، نوشت: با فروکش کردن تدریجی تقاضاهای تجمیع‌شده ماه‌های قبل، و افزایش عرضه در نیما [نرخ ارز] تعدیل خواهد شد.

همتی همچنین از افزایش قابل توجه صادرات نفت و فرآورده‌های نفتی و صادرات غیرنفتی و خبرهای مثبت از آزادشدن منابع مسدودی بانک مرکزی خبر داد و تأکید کرد که این فرایند روند تأمین ارز را متحول خواهد کرد.

وی همچنین خطونشانی برای صادرکنندگانی که هنوز ارز خود را بازنگردانده‌اند کشید و تأکید کرد: فرصت برای برگرداندن میلیاردها دلار ارز صادراتی در دو هفته آتی پایان می‌یابد، این فرصت به‌هیچ‌وجه تمدید نخواهد شد. از فردا، با هماهنگی بانک مرکزی، قوه محترم قضائیه، وزارت صمت و نهادهای نظارتی، صادرکنندگانی که تاکنون تعهد خود را ایفا نکرده‌اند، در لیست‌های ده‌نفره برای توضیح درمورد نحوه ایفای تعهدات دعوت می‌شوند.

رئیس کل بانک مرکزی تأکید کرده است: امروز نیز ریسک بازار ارز برای سرمایه‌گذاری به‌شدت افزایش پیدا کرده است و من نیز وظیفه دارم این را به فعالان اقتصادی گوشزد نمایم.

گفتنی است با وجود فروکش اندک قیمت سکه و ارز، گرانی طاقت‌فرساهمچنان پابرجاست و دولت باید برای حل این معضل هر چه زودتر چاره‌جویی کند.

رسانه پرداز سپاهان



ارائه دهنده اینترنت پرسرعت اختصاصی و ارتباط به شرکت ها ، ارگان ها ، ساختمان ها ، مجتمع های تجاری و اداری بدون نیاز به خط تلفن

نمایندگی فروش سروکو گسترش ارتباطات آذین کیا به شماره مجوز ۳۷_۹۵_۱۰۰ از سازمان تنظیم مقررات و ارتباطات رادیویی

خیابان چهارباغ بالا ، جنب دادگاه تجدید نظر ، کوی پور معراج ، پلاک ۱۲ ، طبقه ۲

www.Resanehpardaz.ir ۰۳۱-۳۳۳۲۱۳۳۳

فرارسیدن هفته فرهنگ مالیاتی

را به کارگزاران پرتلاش و کارکنان خدوم سازمان امور مالیاتی و همچنین به مؤدیان تلاشگر که همواره یاری‌گر نظام مالیاتی و توسعه کشور عزیزمان هستند، تبریک می‌گوییم.

سازمان امور مالیاتی کشور

روزنامه کیمیای وطن

اندیشه‌ای به وسعت وطن

روزنامه برگزیده فرهنگستان زبان و ادب فارسی

کیمیای وطن

روزنامه سراسری صبح ایران || چهارشنبه ۱۸ تیرماه ۱۳۹۹ || ۱۶ ذی القعده ۱۴۴۱ || ۰۸ جولای ۲۰۲۰ || شماره ۱۳۰۰ || سال ششم || قیمت: ۲۰۰۰ تومان

ISSN ۲۴۷۶-۴۸۰۹ || info@eskimia.ir || Eskimia.ir || سامانه پیامکی ۳۰۰۰۵۷۳۴۳۳



وزیر بهداشت: کرونا از خطرناک‌ترین ویروس‌هایی است که تاکنون ظهور پیدا کرده است

هشدار مداوم نمکی: کرونا را جدی بگیرید

ماسک یکی از ارزنده‌ترین فاکتورهای پیشگیری از ابتلا به کرونا است
فاصله‌گذاری اجتماعی را رعایت کنید و تا حد امکان به مسافرت نروید

سیاست صفحه ۲

آمار بی‌سابقه فوتی‌های کرونا:
۲۰۰ بیمار در یک شبانه‌روز جان باختند

شبیخون!

استان‌های خوزستان، هرمزگان، بوشهر، کرمانشاه، کردستان، ایلام، آذربایجان‌های غربی و شرقی و خراسان رضوی در وضعیت قرمز و استان‌های تهران، اصفهان، مازندران، گلستان، البرز، کرمان، یزد، سیستان و بلوچستان، همدان و اردبیل در وضعیت هشدار قرار دارند



بخش ویژه کرونا بیمارستان کودکان مفید - عکس: عمید فراهی - خبرگزاری آنا

صفحه ۲ سیاست

سرمقاله

به قلم مدیر مسئول

شایسته سالاری

از نظر عدل امام علی(علیه السلام) تمام مسئولان جامعه از مدیران و کارگزاران نظام سیاسی و اجرایی، می‌بایست مراتبی متناسب با استعداد و ظرفیت و شایستگی و تخصص داشته باشند.
از آنجا که یکی از تعابیر عدالت از نظر امام(ع)، قرار گرفتن هر چیز در جای معین خود است، لذا در مسند حکومت، رهبران و دست‌اندرکاران و کارگزاران باید از اشخاص صاحب صلاحیت از حیث تقوا، دانش و توانایی انتخاب شوند، زیرا مدیریت و اساسا در دست‌گیری هر کاری احتیاج به لیاقت و استعداد خاص همان کار را دارد و تنها چنین مستحقین و صاحبان استحقاق بر سبیل عدالت، شایستگی نشستن بر مسند انجام چنین اموری را دارند...

صفحه ۲

تأمین آب شرب و بهداشت اصفهان در سه ماهه گرم سال به سختی صورت می گیرد

اصفهان صفحه ۳

تقاطع ولیعصر(عج) قم ۹۰ درصد پیشرفت دارد

استان‌ها صفحه ۶

شرکت پالایش گاز ایلام پیشرو در پیشگیری و مبارزه با کرونا است

استان‌ها صفحه ۵

صدور یک میلیون و ۱۵۵ هزار کارت هوشمند ملی در لرستان

استان‌ها صفحه ۵

دیدگاه
مهمان کرونانشوییم
صفحه ۷ اجتماعی

نگاه روز
محک ماسک
صفحه ۷

استقرار یک‌هزار نیروی گارد ملی برای مقابله با معترضان در ایالت جورجیای آمریکا
اعلام وضعیت فوق العاده
صفحه ۲ سیاست

نوسانات قیمت کالاهای مصرفی
برنج خارجی ۱۰۰ درصد گران شد
صفحه ۴ اقتصاد

معاون بهره‌برداری فولاد مبارکه تشریح کرد:
نقش و اهمیت احداث خط نورد گرم شماره ۲
صفحه ۳ اصفهان

قیمت نفت قربانی موج دوم کرونا
صفحه ۴ اقتصاد

شهردار اندیشه خبر داد:
افزایش ناوگان خودرویی واحد بازیافت حوزه خدمات شهر
صفحه ۶

اجرای ۱۵ طرح آبخیزداری در استان همدان
صفحه ۵

نصب برچسب ورود ممنوع برروی ناوگان عمومی کرمانشاه
صفحه ۵





اندیشه‌ای به وسعت وطن

روزنامه برگزیده فرهنگستان زبان و ادب فارسی

کیمیای وطن

روزنامه سراسری صبح ایران | | یکشنبه ۲۲ تیرماه ۱۳۹۹ | | ۲۰ ذی القعده ۱۴۴۱ | | ۱۲جولای ۲۰۲۰ | | شماره ۱۳۰۳ | | سال ششم | | قیمت: ۲۰۰۰ تومان | | ISSN ۲۴۷۶-۴۸۰۹ | | info@eskimia.ir | | Eskimia.ir | | سامانه پیامکی ۳۰۰۰۵۷۳۴۳۳

زنگنه در مراسم امضای قرارداد میدان نفتی یاران:

تسلیم تحریم‌ها نمی‌شویم

اقتصاد صفحه ۴

وزیر بهداشت:

کرونا از طریق هوا منتقل نمی‌شود

سیاست صفحه ۲

محاکمه مدیران متخلف با برگزاری اولین جلسه دادگاه برخی از مدیران سابق بانک مرکزی کلید خورد

رونمایی از کیف طلایی

رشوه‌های میلیاردی بدهکاران ارزی در قبال همکاری در بانک مرکزی

سیاست صفحه ۲



رئیس جمهور در جلسه ستاد ملی مقابله با کرونا:

باید اجتماعات را ممنوع کنیم

سیاست صفحه ۲

۱۸۸ فوتی کرونا، آخرین آمار روزانه در دوران تاخت‌وتاز کرونا

۱۵ استان در وضعیت «قرمز» و «هشدار»

سیاست صفحه ۲

سازمان جهانی بهداشت اعلام کرد:

احتمال بازگشت «قرنطینه کامل» در کشورها

اجتماعی صفحه ۷

وزیر راه و شهرسازی مطرح کرد:

کاهش ۷۰ درصدی معاملات مسکن

اقتصاد صفحه ۴

نگاهی به دلایل آمار بالای خودکشی در کره جنوبی همزمان با کشف جسد شهردار سئول

خودکشی روزانه ۳۸ نفر در کره جنوبی

اجتماعی صفحه ۷

آموزش های آبفا اصفهان به‌سمت آموزش‌های مجازی سوق پیدا می‌کند

اصفهان صفحه ۳

مدیر کل بهزیستی استان یزد:

تصادف، بیشترین عامل معلولیت در یزد است

استان‌ها صفحه ۶

پرداخت ۴۰ درصدی مطالبات گندم‌کاران کرمانشاهی

استان‌ها صفحه ۶

سرمقاله به قلم مدیر مسئول

زنگ خطر و هشدار!

ارز به صورت لحظه‌ای بالا می‌رود، طلا با سرعت برق در حرکت است، ارزاق بدون آنکه کنترلی داشته باشند هر روز گران‌تر می‌شوند و انواع کالاها و خدمات دچار چنان تغییراتی در قیمت و هزینه شده‌اند که برای اقشار متوسط به پائین جامعه غیرقابل دسترس هستند.

در این مسابقه بی‌سابقه قیمت‌ها و هزینه‌ها، مردم زیر چرخ‌های بی‌رحم ماشین گرانی له می‌شوند ولی صدای خرد شدن استخوان‌هایشان متأسفانه به گوش مسئولان نمی‌رسد و یا اگر می‌رسد برای آنها اهمیت چندانی ندارد. یک علت اینست که مسئولان از گزند افزایش قیمت‌ها در امان هستند زیرا حقوق آنها کفاف برآمدن از عهده گرانی‌ها را می‌دهد.

علت دیگر اینست که جنگ قدرت آنچنان مشغولشان کرده است که گوششان قدرت شنیدن صدای زنگ خطرها را ندارد. درست در زمانی که مردم زیر چرخ‌دنده‌های بی‌رحم گران شدن اجاره‌خانه درحال له شدن هستند و آگهی اجاره یک اتاقک بدون امکانات در پشت‌بام خانه‌ای در خیابان جیحون تهران با مبالغ گزافی پول پیش و اجاره ماهیانه در رسانه‌ها منتشر می‌شود...

صفحه ۲

رئیس سازمان صنعت، معدن و تجارت استان اصفهان خبر داد:

صدور ۷ فقره پروانه اکتشاف برای فولاد مبارکه

پایان صفحه ۸

احتمال بازگشت محدودیت‌ها در اصفهان

اصفهان صفحه ۳

آگهی مناقصه عمومی دو مرحله‌ای

شرکت توزیع برق شهرستان اصفهان در نظر دارد: کالا و خدمات مورد نیاز خود به شرح ذیل را باستناد قانون برگزاری مناقصات و آیین‌نامه معاملات، از طریق سامانه الکترونیکی دولت به صورت مناقصه عمومی دو مرحله‌ای از بین تولیدکنندگان و فروشندگان واجد شرایط که در سامانه الکترونیکی دولت ثبت‌نام نموده‌اند، خریداری نماید.

لازم است مناقصه‌گران در صورت عدم عضویت قبلی، مراحل ثبت‌نام در سایت مذکور و دریافت گواهی امضای الکترونیکی را جهت شرکت در مناقصه محقق سازند.

ردیف	شماره مناقصه در سامانه تدارکات الکترونیکی دولت	موضوع	تاریخ توزیع دفترچه	مهلت تهیه دفترچه	آخرین مهلت بارگذاری و تحویل پاکات	بازگشایی اسناد ارزیابی کیفی	بازگشایی پاکات مناقصه	مبلغ تضمین (ریال)
۱	۲۰۹۹۰۰۱۲۱۱۰۰۰۰۱۴	سیم آلومینیوم فولاد۴۲ م م فاکس ACSR	۱۳۹۹/۰۴/۲۳	۱۳۹۹/۰۴/۲۹	۱۳۹۹/۰۵/۱۱	۱۳۹۹/۰۵/۱۲	متعاقبا اعلام می‌گردد	۷۲۱،۰۰۰،۰۰۰
۲		سیم آلومینیوم فولاد نمره ۱۱۸ داگ ACSR						
۳		کابل ارت فولادی ۵۰*۱ م م						

پیشنهاددهندگان می‌توانند اسناد مناقصه به شرح فوق را از طریق سایت www.setadiran.ir دریافت و حداکثر تا پایان وقت اداری روز شنبه مورخ ۱۳۹۹/۰۵/۱۱ در سامانه فوق بارگذاری نمایند و همچنین اسناد فیزیکی (پاکت الف - ضمانت‌نامه) خود را به نشانی: اصفهان، چهارباغ عباسی، خیابان عباس آباد، ساختمان ستاد شماره یک شرکت توزیع برق شهرستان اصفهان، طبقه همکف، دبیرخانه تحویل نمایند. به پیشنهادهایی که بعد از مهلت مقرر بارگذاری گردد، ترتیب اثر داده نخواهد شد.

جهت کسب اطلاعات بازرگانی با شماره تلفن ۰۳۱-۳۴۱۲۱۴۸۶ واحد مناقصات و خرید - خانم زمانی و جهت آگاهی بیشتر در مورد الزامات، اطلاعات، شرح خدمات این مناقصه با شماره تلفن: ۰۳۱-۳۶۶۴۱۰۵۴ دفتر کنترل و تجهیزات تماس حاصل فرمایید.

جهت انجام مراحل عضویت در سامانه: مرکز تماس ۰۲۱-۴۱۹۳۴، دفتر ثبت‌نام: ۰۲۱-۸۸۹۶۹۷۳۷ و ۰۲۱-۸۵۱۹۳۷۶۸ تماس حاصل فرمایید.

مبلغ و نوع تضمین شرکت در مناقصه: در اسناد درج شده است.

* شرکت‌کنندگان در مناقصه می‌بایست دو روز قبل از آخرین مهلت اتمام زمان مناقصه با مراجعه به سامانه دولت و یا تماس با واحد مناقصه و مزایده، از آخرین اصلاحات احتمالی اسناد مطلع گردند، در غیر اینصورت مسئولیت عدم رعایت این بند به عهده مناقصه‌گران می‌باشد.
* پیشنهادات رسیده با حضور اعضاء کمیسیون معاملات باز و قرائت خواهد شد.
* پیشنهاددهنده می‌بایست صرفا در سامانه الکترونیک دولت ثبت‌نام کرده باشد.
* به مدارک، پیشنهادات و نامه‌های فاقد امضاء، مخدوش، مشروط یا بعد از انقضاء مهلت مقرر واصل شود مطلقا ترتیب اثر داده نخواهد شد.
* شرکت توزیع برق شهرستان اصفهان در رد یا قبول کلیه پیشنهادات مختار می‌باشد.
* سایر اطلاعات و جزئیات مربوط در اسناد مناقصه مندرج می‌باشد.

روابط عمومی شرکت توزیع برق شهرستان اصفهان

وسایل برقی کم‌مصرف را جایگزین وسایل برقی قدیمی و پرمصرف کنید

وسایل برقی کم‌مصرف را جایگزین وسایل برقی قدیمی و پرمصرف کنید



اندیشه‌ای به وسعت وطن

روزنامه برگزیده فرهنگستان زبان و ادب فارسی

کیمیای وطن

روزنامه سراسری صبح ایران || سه‌شنبه ۲۴ تیرماه ۱۳۹۹ || ۲۲ ذی القعده ۱۴۴۱ || ۱۴جولای ۲۰۲۰ || شماره ۱۳۰۵ || سال ششم || قیمت: ۲۰۰۰ تومان || ISSN ۲۴۷۶-۴۸۰۹ || info@eskimia.ir || Eskimia.ir || سامانه پیامکی ۳۰۰۰۵۷۳۴۳۳

کرونا جان ۲۰۳ هم‌وطن دیگر را گرفت

ویروس بی‌رحم

سیاست صفحه ۲

شیرین هانتر:

برجام مرده است

سیاست صفحه ۲

واکنش تند مراجع تقلید به گرانی روزافزون کالاها در کشور

انتقاد از خونسردی مسئولان!

سیاست صفحه ۲



کاهش یک میلیون و ۵۰۰ هزار نفری جمعیت شاغل به خاطر کرونا

عقبگرد اشتغال!

پایان صفحه ۸

عکس: وحید خدادادی - خبرگزاری آنا

سرمقاله به قلم مدیر مسئول

یک‌صدایی کارساز است

امام علی(علیه السلام) فرمودند: الْخِلَافُ يَهْدِمُ الرَّأْيَ. اختلاف، تصمیم‌گیری و تدبیر را نابود می‌کند.

روز یکشنبه، رهبر معظم انقلاب با نمایندگان مردم در مجلس شورای اسلامی ارتباط تصویری داشتند و در سخنان خود نکات مهمی بیان فرمودند؛ از جمله اینکه: «مجادلات مردم را ناراحت می‌کند، همه باید در مقابل دشمن یک‌صدا باشیم». همچنین فرمودند: «مردم از مجلس و دو قوه دیگر انتظار بیان حق و پیگیری آن را دارند و به شدت با مجادله و گریبان‌گیری و تشنج میان قوا مخالف هستند و همه بدانند فضای منازعه در رئوس دستگاه‌ها برای افکار عمومی زیان بخش و ناراحت کننده است»...

صفحه ۲

تأمین رایگان اکسیژن بیمارستان‌های تحت پوشش دانشگاه علوم پزشکی توسط فولادمبارکه

اصفهان صفحه ۳

تا دو ماه آینده عملیاتی می‌شود؛

نخستین پروژه تأسیسات فاضلاب روستایی استان اصفهان در خمینی‌شهر

اصفهان صفحه ۳

مدیر دفتر مدیریت مصرف برق شرکت توزیع برق اصفهان در گفت‌وگو با کیمیای وطن هشدار داد:

برق صنوف پرمصرف با حکم قضایی قطع می‌شود

اصفهان صفحه ۳

واشنگتن‌پست:

ترامپ بیش از ۲۰ هزار ادعای غلط یا گمراه‌کننده داشته است

دونالدِ کذاب

پیرامون صفحه ۱

یمنی‌ها به جنایت سعودی‌ها و شهادت ۱۱ زن و کودک یمنی پاسخ دادند

پایان دوران بزن و در رو

تأسیسات نفتی و پایگاه‌های نظامی عربستان، هدف موشک‌های بالستیک و پهپادهای یمن

سیاست صفحه ۲

در گفت‌وگوی کیمیای وطن با متخصص تغذیه و رژیم درمانی بررسی شد:

از سبک زندگی ناسالم تا ابتلا به کبدچرب

اجتماعی صفحه ۷

شهردار ملارد عنوان کرد:

فراخوان عمومی هنرمندان برای تکمیل جلوه‌های بصری تقاطع غیرهمسطح سه راه مارلیک

استان‌ها صفحه ۶

گازدار شدن مناطق بالادست تنکابن تا سال ۱۴۰۰

صفحه ۶



واشنگتن پست: ترامپ بیش از ۲۰ هزار ادعای غلط یا گمراه کننده داشته است

دونالدِ کذاب

یک روزنامه آمریکایی گزارش داده که رئیس‌جمهور آمریکا تا نهم جولای سال جاری میلادی، بیش از ۲۰ هزار ادعای نادرست یا گمراه‌کننده مطرح کرده و متوسط ادعاهای نادرست او در ۱۴ ماه منتهی به این تاریخ، ۲۳ مورد در روز بوده است. روزنامه «واشنگتن پست» در تحلیلی نوشته دونالد ترامپ، رئیس‌جمهور آمریکا بیش از ۲۰ هزار ادعای غلط یا گمراه‌کننده داشته است.

این روزنامه آمریکایی بر اساس داده‌های یکی از زیرمجموعه‌های خود با نام پایگاه داده «Fact Checker» نوشته، ۸۲۷ روز طول کشید تا ترامپ رکورد بیش از ۱۰هزار ادعای غلط یا گمراه‌کننده را بزند و این مسئله بدان معناست که رئیس‌جمهور آمریکا روزانه به طور متوسط ۱۲ ادعا داشت.

واشنگتن پست در ادامه نوشت، اما در نهم جولای (نوزدهم تیرماه)، یعنی ۴۴۰ روز بعد، ترامپ از ۲۰ هزار مورد ادعای خود گذر کرد و در دوره ۱۴ ماهه منتهی به این تاریخ، به‌طور متوسط روزانه ۲۳ ادعای نادرست مطرح کرده است. این آمار شامل موارد مربوط به رویدادهایی است که به جلسه استیضاح او منتهی می‌شود و اظهاراتی که وی در مورد بیماری همه‌گیر کووید - ۱۹ بیان کرد و همچنین گفته‌هایی که در مورد اعتراضات بعد از قتل «جورج فلوید» اظهار داشت.

واشنگتن پست همچنین نوشت، ویروس کرونا انواع جدیدی از دروغ‌گویی‌های ترامپ را نمایان ساخت. دروغ‌گویی‌های وی در این زمینه به حدود یک هزار مورد می‌رسد که بیش از ادعاهای وی در مورد پرداخت مالیات می‌شود. ادعاهای غلط و گمراه کننده رئیس‌جمهور آمریکا در مورد استیضاح وی و رویدادهای مرتبط با آن، بیش از یک هزار و ۲۰۰ مورد است.

زمانی که بخش بررسی حقیقت روزنامه واشنگتن این پروژه را در صد روز اول ریاست‌جمهوری ترامپ آغاز کرد، این تصور که ادعاهای ترامپ در آینده به بیش از ۲۰ هزار مورد برسد، در ابتدا مضحک به نظر می‌رسید. در صد روز اول ریاست‌جمهوری ترامپ تنها پنج ادعای غلط در روز داشت. بعد از اینکه ترامپ از رکورد ۱۰ هزار ادعای غلط خود گذشت، یک مصاحبه با شبکه خبری فاکس نیوز به او کمک کرد که رکورد ۲۰ هزار ادعای غلط را بکشند.

تا نهم ژوئیه امسال، شمار ادعاهای نادرست یا گمراه‌کننده ترامپ ۲۰ هزار و ۵۵ مورد در طی یک هزار و ۲۶۷ روز بوده است.

این روزنامه آمریکایی در ادامه این تحلیل نوشت، تا کنون در دوره ریاست‌جمهوری ترامپ، بیش‌ترین ادعایی که وی تکرار کرده این است که اقتصاد آمریکا اکنون، بهترین اقتصاد در تاریخ است. وی این ادعا را که ۳۶۰ بار تکرار کرده، ابتدا در ژوئن ۲۰۱۸ مطرح کرد و بلافاصله به یکی از علایقش تبدیل شد. در حالی که او پیش از این می‌گفت این اقتصاد بهترین در تاریخ آمریکا است، اما اکنون وی اغلب یادآوری می‌کند که او به بهترین اقتصاد در تاریخ جهان دست یافته است.

واشنگتن پست نوشته، اما این ادعا درست نیست؛ رئیس‌جمهور آمریکا یک بار توانست درباره وضعیت اقتصادی این کشور رجزخوانی کند، اما زمانی که نگاهی به کتاب‌های تاریخی انداخت، با مشکل روبه‌رو شد. حتی اقتصاد آمریکا قبل از شیوع ویروس کرونا در این کشور نیز به خوبی دوران ریاست‌جمهوری «آیزنهاور»، «جانسون» یا «کلینتون» نبود. اقتصاد آمریکا قبلاً نیز به دلیل جنگ تجاری که ترامپ به راه انداخته بود در حال ضربه خوردن بود. دومین ادعای تکرار شده ترامپ که ۲۶۱ یک بار آن را تکرار کرده، این بوده که دیوار مرزی میان مکزیک و آمریکا در حال ساخته شدن است. کنگره با تأمین بودجه سد بتونی که وی برای این دیوار پیش‌بینی می‌کرد، مخالف بود؛ بنابراین در این پروژه، موانع کوچکتر و قدیمی‌تر و فنس‌هایی از جنس استیل جایگزین شدند.

واشنگتن پست گزارش داده که این فنس‌های آهنی به راحتی شکسته می‌شوند و قاچاقچیان با بریدن آنها به وسیله آره می‌توانند از آنها عبور کنند. این در حالی است که ترامپ ادعا کرده بود گذشتن از این حصار مرزی غیر ممکن است.

با این وجود، این پروژه میلیاردها دلار را نیز از بودجه نظامی آمریکا برداشت کرده تا به یکی از بزرگترین پروژه‌های زیرساختی در تاریخ آمریکا تبدیل شود.

برای اجرای این پروژه، زمین‌های خصوصی تصاحب شدند و در مسیرهای حیات وحش و مکان‌های فرهنگی آمریکایی‌ها بومی نیز ایجاد مزاحمت شد.

واشنگتن پست همچنین نوشت، ترامپ به غلط ۲۱۰ بار ادعا کرده که او بیشترین کاهش مبلغ مالیات در تاریخ آمریکا را داشته و حتی از بیشترین میزان آن نیز عبور کرده است. حتی قبل از اینکه این ادعا از سوی وی مطرح شود، او متعهد شده بود که این میزان، بیش‌ترین کاهش را در تاریخ ایالات متحده آمریکا و حتی نسبت به دوران ریاست‌جمهوری «رونالد ریگان» در سال ۱۹۸۱ خواهد داشت. مالیات دولت ریگان به ۲.۹ درصد از تولید ناخالص ملی آمریکا رسیده بود، اما هیچ‌کدام از اظهارات ترامپ در این خصوص، به این آمار نمی‌رسید.

رئیس‌جمهور آمریکا حتی مدعی شده بود که کاهش مالیات در نهایت طوری تنظیم شده که تنها ۰.۹ درصد از تولید ناخالص ملی خواهد بود که این میزان در ۱۰۰ سال گذشته در میان اقدامات گذشته در آمریکا برای کاهش مالیات رتبه هشتم را دارد.

روزنامه آمریکایی واشنگتن پست در پایان نوشت، تمایل شدید ترامپ برای تکرار ادعاهای دروغین توسط بانک داده‌های Fact Checker نمایان شد. بانک داده‌های این مجموعه، حدود ۵۰۰ مورد از انواع ادعاهای مشابه ترامپ را به ثبت رسانده است که حداقل سه بار تکرار شده‌اند. این مجموعه همچنین سه یا چهار ادعای دروغین ترامپ را نیز ثبت کرده که وی حداقل ۲۰ بار آنها را تکرار کرده است.



اندیشه‌ای به وسعت وطن

روزنامه برگزیده فرهنگستان زبان و ادب فارسی

کیمیای وطن

روزنامه سراسری صبح ایران | | چهارشنبه ۲۵ تیرماه ۱۳۹۹ | | ۲۳ ذی القعده ۱۴۴۱ | | ۱۵جولای ۲۰۲۰ | | شماره ۱۳۰۶ | | سال ششم | | قیمت: ۲۰۰۰ تومان | | ISSN ۲۴۷۶-۴۸۰۹ | | info@eskimia.ir | | Eskimia.ir | | سامانه پیامکی ۳۰۰۰۵۷۳۴۳۳



آخرین وضعیت آتش‌سوزی در ناو آمریکایی

جهنم یواس اس

سیاست صفحه ۲

سازمان جهانی بهداشت با اعلام شناسایی یک میلیون مبتلا به کرونا در ۵ روز، هشدار داد

خطر همه‌گیری کرونا

اجتماعی صفحه۷

سخنگوی دولت با اشاره به خروج آمریکا از برجام و اعمال تحریم‌های ظالمانه:

برجام انتظارات اقتصادی مردم را برآورده نکرد

سیاست صفحه ۲

نگاه روز

پارادوکس بورس

اقتصاد صفحه ۴

در مجامع عمومی شرکت‌های سرمایه‌گذاری توسعه معادن و فلزات و گل گهر؛

شناسایی حدود ۱۵۰۰ میلیارد تومان سود نقدی برای فولاد مبارکه

اصفهان صفحه ۳

آغاز همکاری ۲۰ سمن زیست محیطی استان با آبفا اصفهان

اصفهان صفحه ۳

تجلیل از خدمه و کارکنان نفتکش اعزامی به ونزوئلا در بوشهر

استان‌ها صفحه ۶

جذب اعتبار ۱۹۰۰ میلیارد ریالی در شهرداری کرمانشاه

استان‌ها صفحه ۶

آخرین آمار شیوع کرونا در کشور از اوجگیری این ویروس در ۲۵ استان خبر می‌دهد

وضعیت قرمز ۱۲ استان

سیاست صفحه ۲



سخنگوی قوه قضائیه از اجرای حکم «رضا عسگری» خبر داد

جاسوس موشکی اعدام شد

سیاست صفحه ۲

عکس: سمیرا شریعتمداری - باشگاه خبرنگاران جوان

سرمقاله به قلم مدیر مسئول

منشور امید آفرین

سخنان رهبر معظم انقلاب اسلامی در دیدار تصویری با نمایندگان مردم در مجلس شورای اسلامی منشور امیدآفرین برای تمام ملت ایران است که امید می‌رود مجلس، دولت و همه دست‌اندرکاران نظام و در نهایت مردم در راستای تحقق منویات معظم له تمام همت خود را به کار بندند و مشکلات مردم را مرتفع نمایند و حداقل شیب تند گرانی و تورم را کاهش دهند.

این انتظاری است که از مجلسی با ظرفیت‌ها و فرصت‌های موجود می رود چرا که قطعا ویژگی‌های لازم برای عبور از مشکلات فعلی کشور در آن وجود دارد. آری، ویژگی‌هایی مانند جوانی، انگیزه، ایمان، توان، تحصیلات عالی، کارآمدی در کنار افراد باتجربه باعث شده است که ظرفیت‌های مجلس یازدهم را بالا ببرد. تورم، کاهش ارزش پول ملی، گرانی‌های بی‌منطق، مشکلات بنگاه‌های تولیدی و مشکلات ناشی از تحریم‌ها ازجمله مشکلات اصلی کشور است که مجلس می‌تواند و باید در رفع آن‌ها نقش بسیار مؤثری داشته باشد.

بی‌تردید نیت الهی و خالص، کار برای مردم و پرهیز از جوزدگی توصیه‌های مهمی است که اگر به کار بسته شود و همه مسئولان و نمایندگان به آن پایبند باشند، راهکارهای اساسی حل مشکلات خواهد بود؛ که باید پایبندی مستحکم به سوگند نمایندگان برای دفاع از انقلاب اسلامی، توجه به مسائل کلیدی و اصلی کشور و پرهیز از ورود به حاشیه‌ها، تعامل و هم‌افزایی قوا، توصیه‌ها و در حقیقت راهکارهای برون‌رفت از مشکلات فعلی کشور به راهکارهای قبلی افزوده شود و مورد توجه ویژه و در دستور کار مجلسی‌ها قرار گیرد که البته روح حاکم بر این الگو امیدبخشی به جامعه، امکان حل مشکلات کشور، افزایش جنب‌وجوش و تحرک اجتماعی‌است.

الگویی که در این دیدار تصویری برای برون‌رفت از مشکلات کشور ارائه فرمودند از دو جهت باید موردتوجه نمایندگان مجلس قرار گیرد.

اول اینکه این الگو با توجه به همه ابعادی که در آن ذکر شد پیاده شود؛ بدیهی است که ملت ایران و رهبر حکیم انقلاب در آینده این موضوع را از نمایندگان مجلس مطالبه خواهند کرد و این مطالبه همگانی خواهد بود که نمایندگان باید پاسخگو باشند.

نکته دوم به ماهیت مأموریت مجلس برمی‌گردد. نمایندگان محترم می‌توانند و باید در هر حوزه‌ای مبتنی بر این الگو به ارائه راهکار، قانون و فراهم کردن شرایط لازم برای حل مشکلات مردم بپردازند.

عملکرد نمایندگان مجلس یازدهم صرفا انعکاس‌دهنده ظرفیت و توان این تعداد از نمایندگان مجلس نیست، بلکه حاکی از کارآمدی یا ناکارآمدی الگوی انقلاب اسلامی در برون‌رفت از بحران‌ها و مشکلات شدید اقتصادی و غیراقتصادی است که امید است نمایندگان مجلس به این مهم توجه بیشتری داشته باشند.«نیت الهی و خالص»، «کار برای مردم» و «پرهیز از جوزدگی» از توصیه‌های مهم و کلیدی است که در باز شدن گره‌های بزرگ کارگشاست و می‌تواند کشور را در مقابل حوادث بیمه کند.

مقام معظم رهبری در ارتباط با نیت خالص فرموده‌اند: یک نکته اساسی در اینجا وجود دارد که همه ما باید به آن توجه کنیم - بنده بیشتر از شما به توجه به این نکته احتیاج دارم؛ همه شما هم به اقتضای مسئولیت، احتیاج دارید - و آن، احساس تکلیف است؛ اخلاص نیت و عمل برای خداست. این اگر شد، همه مشکلات حل خواهد شد، همه راه‌ها گشاده خواهد شد؛ این اگر شد، رحمت الهی و کمک الهی شامل حال خواهد شد؛ «ان تتّقوا اللّه یجعل لکم فرقانا»(۱۳۹۱/۳/۲۴) نیز فرموده‌اند: اخلاص یعنی این که انسان، کار را برای خدا و به عشق انجام وظیفه، انجام دهد. انسان برای هوای نفس، برای رسیدن به مال، به ثروت، به مقام، نام نیک، قضاوت تاریخ، برای انگیزه های نفسانی، برای اشباع صفت پلیدحسد، طمع، حرص، زیاده طلبی و افزون‌طلبی، کار نکند! کار را برای خدا و محض انجام وظیفه بکند. این معنای اخلاص است، این‌چنین کاری پیش می‌رود. این گونه کاری مثل شمشیر برنده، هر مانعی را از سر راه برمی‌دارد. (۱۳۷۵/۹/۵) ...

صفحه۲

نوبت اول

آگهی برگزاری مناقصه عمومی

شرکت آب و فاضلاب استان اصفهان درنظردارد عملیات اجرایی به شرح زیر را از طریق مناقصه عمومی به پیمانکاران واجد شرایط واگذار نماید.

شماره مناقصه	موضوع مناقصه	محل تأمین اعتبار	برآورد (ریال)	مبلغ تضمین (ریال)
۹۹-۲-۳۷/۳	احداث بندخاکی و عبور لوله خط انتقال فاضلاب محله بهجت‌آبادشهر زاینده رود منطقه-لنجان (با ارزیابی کیفی)	جاری	۴,۹۴۲,۹۱۷,۲۴۸	۲۳۹,۰۰۰,۰۰۰
۹۹-۲-۳۸/۳	احداث بند خاکی و عبور لوله فاضلاب در شهرهای مبارکه و دیزیچه و زیباشهرمنطقه مبارکه (با ارزیابی کیفی)	جاری	۴,۷۲۴,۲۰۸,۵۵۷	۲۳۲,۰۰۰,۰۰۰
۹۹-۲-۴۳/۲	توسعه شبکه فاضلاب شهرهرند (با ارزیابی کیفی)	جاری	۳,۵۴۷,۵۸۵,۲۲۲	۱۸,۰۰۰,۰۰۰
۹۹-۲-۵۳	اجرای عملیات سنگ چینی در پی زیردیوار تصفیه خانه فولادشهر	جاری	۴,۴۷۲,۷۵۰,۰۰۰	۲۲۴,۰۰۰,۰۰۰
۹۹-۲-۵۶	عملیات اجرایی اصلاح شبکه فاضلاب در سطح منطقه سه اصفهان (با ارزیابی کیفی)	جاری	۱۰,۴۲۹,۲۴۶,۸۲۲	۴۰۳,۰۰۰,۰۰۰

مهلت تحویل اسناد به دبیرخانه معاملات شرکت اتاق ۲۹۲: تا ساعت ۱۵:۰۰ روز شنبه به تاریخ ۹۹/۰۵/۱۱

تاریخ گشایش اسناد مناقصه: ازساعت ۰۸:۰۰ صبح روز یکشنبه به تاریخ ۹۹/۰۵/۱۲

دریافت اسناد: سایت اینترنتی

شرکت آب و فاضلاب استان اصفهان WWW.abfaesfahan.ir

پایگاه ملی اطلاع رسانی مناقصات WWW.iets.mporg.ir

شماره تلفن گویا: ۸-۳۶۶۸۰۰۳۰ - ۰۳۱

(داخلی ۳۹۵)

شرکت آب و فاضلاب استان اصفهان

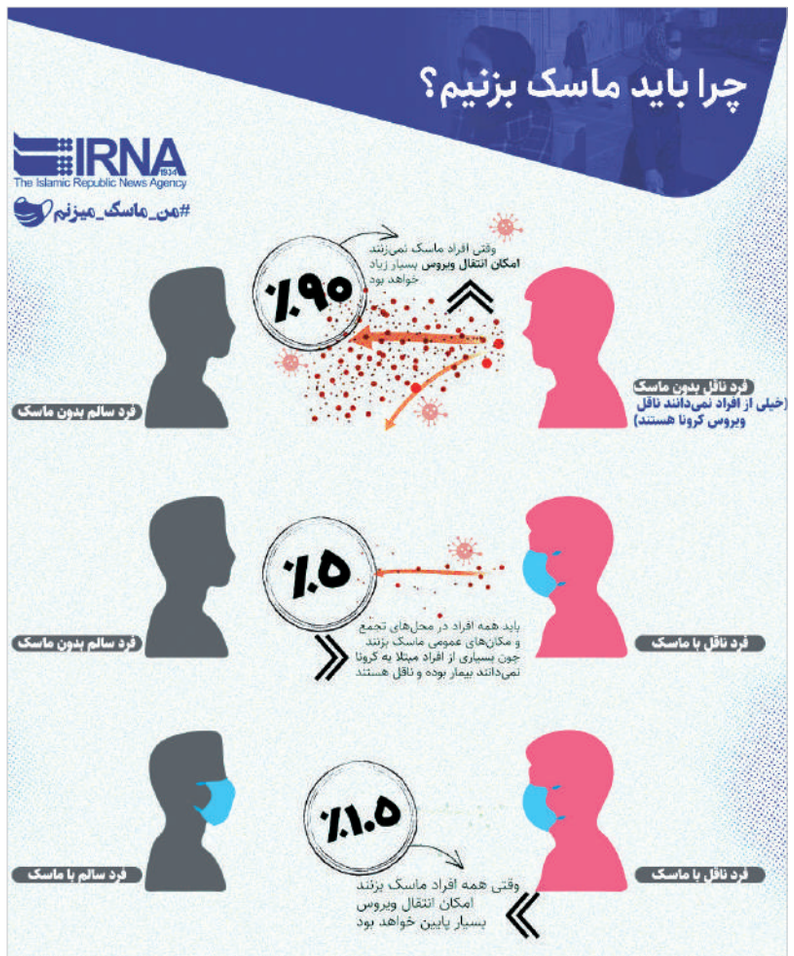







اندیشه‌ای به وسعت وطن

روزنامه برگزیده فرهنگستان زبان و ادب فارسی

کیمیای وطن

روزنامه سراسری صبح ایران || پنجشنبه ۲۶ تیرماه ۱۳۹۹ || ۲۴ ذی القعده ۱۴۴۱ || ۱۶جولای ۲۰۲۰ || شماره ۱۳۰۷ || سال ششم || قیمت: ۲۰۰۰ تومان || ISSN ۲۴۷۶-۴۸۰۹ || info@eskimia.ir || Eskimia.ir || سامانه پیامکی ۳۰۰۰۵۷۳۴۳۳

وزیر بهداشت خبر داد:

اولین تولید ملی داروی کرونا در هفته آینده

اجتماعی صفحه ۷

وزیر راه و شهرسازی:

پرونده مسکن مهر تا پایان سال بسته می‌شود

اقتصاد صفحه ۴

ابلاغ بخشنامه از سوی رئیس قوه قضائیه با هدف حمایت از واحدهای تولیدی

سد قضایی مقابل بانک‌های خاطی

قوه قضائیه به شکایات بانک‌ها و مؤسسات اعتباری که به دریافت سود و جریمه تسهیلات بیش از نرخ اعلامی بانک مرکزی اقدام کنند، رسیدگی نمی‌کند

سیاست صفحه ۲



رئیس کل سازمان نظام پرستاری خبر داد:

ابتلای ۹ هزار پرستار به کرونا در بیمارستان‌ها

اجتماعی صفحه ۷

عکس: علی حدادی اصل - خبرگزاری آنا

سرمقاله

به قلم مدیر مسئول

شرط انتظار

در روایات داریم که انتظار فرج عبادت است و نیز داریم که می فرماید:«من مات و لم یعرف امام زمانه مات میتة جاهلیة» کسی که بمیرد و امام زمانش را نشناخته باشد جاهل مرده است. راه رسیدن و ورود به خیل عظیم منتظران واقعی شناخت امام زمان است، اما بیشتر منتظران این سؤال را دارند که آیا منتظر واقعی هستند؟ و می‌شود از منتظران واقعی امام زمان(عج) بود؟

نخستین و ساده‌ترین پاسخ به این سؤال این است که منتظر امام زمان(عج) باید مانند یک منتظر واقعی زندگی کند. وقتی انسان حقیقتا منتظر کسی باشد تمام رفتار و سکناتش نشان از منتظر بودن او دارد. به عنوان مثال اگر منتظر میهمان باشد...

صفحه ۲

مدیرکل مدیریت بحران استانداری در جلسه راهکارهای مصرف بهینه آب:

در ۱۰۷ شهر استان اصفهان، شبکه آبیاریِ فضای سبز از آب شرب جدا شد

اصفهان صفحه ۳

مدیر درمان تأمین اجتماعی استان اصفهان عنوان کرد:

پذیرش ۴ هزار و ۸۰۰ بیمار مبتلا به کرونا در بیمارستان‌های تأمین اجتماعی اصفهان

اصفهان صفحه ۳

استان‌ها صفحه ۶
کاهش هفت درصدی ولادت در کرمانشاه

استان‌ها صفحه ۶
برگزاری جلسه شورای هماهنگی مدیران صنعت آب و برق استان گلستان

اصفهان صفحه ۳
طراحی وساخت سَری پرش لرزه گیر با تلاش جهادی نیروهای شرکت توزیع برق استان اصفهان

استان‌ها صفحه ۶
آغاز تعمیرات اساسی در پالایشگاه گاز ایلام

استان‌ها صفحه ۶
فاز سوم بندرشهیدرجایی تا پایان سال جاری به بهره‌برداری می‌رسد

اصفهان صفحه ۳
کمیته استانی مسکن‌های کارگری کشور با محوریت اتاق‌های تعاون راه‌اندازی شد

نوبت دوم

آگهی برگزاری مناقصه عمومی

شرکت آب و فاضلاب استان اصفهان درنظردارد عملیات اجرایی به شرح زیررا از طریق مناقصه عمومی به پیمانکاران واجد شرایط واگذار نماید.

شماره مناقصه	موضوع مناقصه	محل تأمین اعتبار	برآورد (ریال)	مبلغ تضمین (ریال)
۹۹-۲-۳۷/۳	احداث بند خاکی و عبور لوله خط انتقال فاضلاب محله بهجت‌آبادشهر زاینده رود منطقه-لنجان (با ارزیابی کیفی)	جاری	۴,۹۴۲,۹۱۷,۲۴۸	۲۳۹,۰۰۰,۰۰۰
۹۹-۲-۳۸/۳	احداث بند خاکی و عبور لوله فاضلاب در شهرهای مبارکه و دیزیچه و زیباشهرمنطقه مبارکه (با ارزیابی کیفی)	جاری	۴,۷۲۴,۲۰۸,۵۵۷	۲۳۲,۰۰۰,۰۰۰
۹۹-۲-۴۳/۲	توسعه شبکه فاضلاب شهرهرند (با ارزیابی کیفی)	جاری	۳,۵۴۷,۵۸۵,۲۲۲	۱۸,۰۰۰,۰۰۰
۹۹-۲-۵۳	اجرای عملیات سنگ چینی در پی زیردیوار تصفیه خانه فولادشهر	جاری	۴,۴۷۲,۷۵۰,۰۰۰	۲۲۴,۰۰۰,۰۰۰
۹۹-۲-۵۶	عملیات اجرایی اصلاح شبکه فاضلاب در سطح منطقه سه اصفهان (با ارزیابی کیفی)	جاری	۱۰,۴۲۹,۲۴۶,۸۲۲	۴۰۳,۰۰۰,۰۰۰

مهلت تحویل اسناد به دبیرخانه معاملات شرکت اتاق ۲۹۲: تا ساعت ۱۵:۰۰ روزشنبه به تاریخ ۹۹/۰۵/۱۱

تاریخ گشایش اسناد مناقصه: ازساعت ۰۸:۰۰ صبح روز یکشنبه به تاریخ ۹۹/۰۵/۱۲

دریافت اسناد: سایت اینترنتی

شرکت آب و فاضلاب استان اصفهان WWW.abfaesfahan.ir

پایگاه ملی اطلاع رسانی مناقصات WWW.iets.mporg.ir

شماره تلفن گویا: ۸-۳۶۶۸۰۰۳۰ - ۰۳۱

(داخلی ۳۹۵)

شرکت آب و فاضلاب استان اصفهان





اندیشه‌ای به وسعت وطن

روزنامه برگزیده فرهنگستان زبان و ادب فارسی

کیمیای وطن

روزنامه سراسری صبح ایران || شنبه ۲۸ تیرماه ۱۳۹۹ || ۲۶ ذی القعده ۱۴۴۱ || ۱۸ جولای ۲۰۲۰ || شماره ۱۳۰۸ || سال ششم || قیمت: ۲۰۰۰ تومان

ISSN ۲۴۷۶-۴۸۰۹ || info@eskimia.ir || Eskimia.ir || سامانه پیامکی ۳۰۰۰۵۷۳۴۳۳

نگاهی به پرونده مشارکت فولاد مبارکه در یک طرح استراتژیک ملی

۱۰۰۰ کیلومتر حماسه فولاد و نفت

پایین صفحه۱

وزیر آموزش و پرورش خبر داد:

فراخوان استخدام ۲۸ هزار نفر در مرداد

سیاست صفحه۲

الجزیره از ورود نفتکش توقیف‌شده توسط آمریکا به آب‌های ایران خبر داد

ایران نفتکش خود را پس گرفت

سیاست صفحه۲

وزارت بهداشت از اجرای محدودیت‌های جدید کرونایی از امروز در تهران خبر داد

جدال با کرونا در پایتخت

سیاست صفحه۲

اجرای همسان‌سازی حقوق بازنشستگان از ابتدای مهر ماه

سیاست صفحه۲

نگاه روز

تورم را با کاهش نرخ سود بانکی کنترل کنیم

اقتصاد صفحه۴

تمدید ۸ گواهینامه سیستم مدیریت توسط شرکت گاز کردستان، نشانه تفکر سیستمی

استان‌ها صفحه۶

شرکت پالایش نفت امام خمینی(ره) شازند با تولید «نرمال هگزان» بزرگترین پتروپالایشگاه ایران شد

استان‌ها صفحه۶



مالیات خانه‌های لاکچری در هیاهوی اخذ مالیات از خانه‌های خالی به حاشیه رفت

لوکس‌نشین‌ها در حاشیه امن

تصویری از یک خانه لاکچری در شهرک باستی هیلز تهران

سیاست صفحه۲

سرمقاله

به قلم مدیر مسئول

جنگ روانی

این روزها فضای مجازی و رسانه‌های مختلف داخلی و خارجی دست به یک حرکت وسیع در انتشار اخبار کذب یا نه‌چندان موثق و شایعاتی زده‌اند تا از این طریق هم‌راستا با دشمن، جنگ روانی را داغ کنند و اهداف او را به تحقق نزدیک نمایند. این رویه تازه‌ای نیست مردم ما حداقل چهل و اندی سال است با ترفندهای تبلیغاتی و جنگ روانی دشمن آشنایی دارند و البته نمونه‌های زیادی نیز از صدر اسلام سینه به سینه به دستشان رسیده است.

با این مقدمه کوتاه ببینیم جنگ روانی چیست؟ گفته‌اند جنگ روانی عبارت است از:«مجموع اقداماتی که از طرف یک کشور به منظور اثرگذاری و نفوذ بر عقاید و رفتار دولت‌ها و ملت‌های دیگر در جهت مطلوب و با ابزارهایی غیر از ابزار نظامی، سیاسی و اقتصادی انجام می‌شود»...

صفحه۲

در ۱۰ سال گذشته از سوی شرکت آبفا استان اصفهان صورت گرفت:

احداث و بهره‌برداری از ۷ تصفیه‌خانه فاضلاب در استان

اصفهان صفحه۳

عرضه ریل ذوب آهن برای اولین بار در بورس کالا

اصفهان صفحه۳

آغاز نهضت آسفالت در کوشک

پایان صفحه۸

نگاهی به پرونده مشارکت فولاد مبارکه در یک طرح استراتژیک ملی

۱۰۰۰ کیلومتر حماسه فولاد و نفت

در اولین روزهای ماه جاری، خبر مشارکت قابل تحسین فولاد مبارکه در راه‌اندازی خط لوله انتقال نفت گوره به جاسک که به بیان مقام معظم رهبری یک طرح استراتژیک و مهم برای دولت بوده، رسانه‌ای شد و ظرفیت بالای بخش صنعت داخلی در رشد و توسعه و خودکفایی کشورمان را به رخ همگان کشید. به همین مناسبت در این شماره تلاش کردیم ابعاد و زوایای مختلف این مشارکت استراتژیک را برای شما به‌تفصیل بیان کنیم.

«خط لوله گوره به جاسک» احتمالا مهم‌ترین ایده اقتصادی و صنعتی دولت به شمار می‌آید. طرحی که برای انجام آن بیش از ۵ هزار نفر در حال کار هستند. این ایده وضعیت استراتژیک صنعت نفت ایران را تغییر می‌دهد و قدمی اساسی برای مواجهه با تحریم‌کنندگان نفت ایران است. اما جزئیات این طرح عظیم چیست؟ و به چه کار اقتصاد ایران می‌آید؟

خط لوله گوره به جاسک چیست؟

«گوره» نام یک منطقه در جنوب ایران است. منطقه‌ای که گفته می‌شود «قلب نفت در آنجا می‌تپد». بزرگ‌ترین تلمبه‌خانه خاورمیانه در منطقه گوره در بندر گناوه است که نفت هزاران چاه قدیم و جدید از اهواز و مسجد سلیمان و آغاجاری و اندیمشک و امیدیه از میان دشت‌ها و کوه‌های تفتیده به آن می‌رسد. حالا قرار است که نفت از منطقه گوره به جاسک منتقل شود.

پیش‌بینی می‌شود این خط لوله با ظرفیت یک میلیون بشکه به کار ادامه دهد. اهداف کلان این خط لوله در پروژه چنین تعریف شده است: «هدف از اجرای طرح راهبردی و ملی انتقال نفت خام از گوره به جاسک، ایجاد ظرفیت انتقال یک میلیون بشکه نفت خام در روز، ذخیره‌سازی و صادرات آن از طریق پایانه جدید جاسک، تضمین استمرار صادرات نفت خام، تمرکززدایی از پایانه‌های صادراتی و متنوع‌سازی آن و توسعه پایدار و اشتغال‌زایی در سواحل مکران است.»

مبدأ این خط لوله منطقه گوره از توابع شهرستان گناوه استان بوشهر است که پس از عبور از استان‌های بوشهر، فارس و هرمزگان از ۶۰ کیلومتری غرب شهر جاسک به ترمینال و تأسیسات دریایی صادرات و واردات که احداث آن نیز برنامه‌ریزی شده است، متصل می‌شود. طول این خط لوله یک هزار کیلومتر است و باید سراسر مسیر خط لوله سازگار با نفت‌ترش باشد. در مسیر این خط لوله ۵ تلمبه‌خانه و ۳ ایستگاه بین‌راهی دیده شده است.

در بخش اجرا و ساخت این طرح ۶ گستره خط لوله، ۵ تلمبه‌خانه، ۳ ایستگاه توپکرانی بین‌راهی و پایانی، ۱۰ پست برق، ۴۰۰ کیلومتر خطوط انتقال نیرو، ۳ گوی شناور، ۴۰ کیلومتر خطوط لوله زیردریایی و ۲۰ مخزن ذخیره‌سازی نفت خام تعریف شده که به‌صورت کامل به دست پیمانکاران و مشاوران ایرانی در حال ساخت است. در حال حاضر بیش از ۸۰۰ دستگاه ماشین‌آلات سنگین و ۵ هزار نفر نیروی مستقل کاری در سراسر گستره کاری این طرح مشغول فعالیت هستند.

چرا خط لوله گوره به جاسک مهم است؟

این خط لوله عمق استراتژیک انتقال نفت ایران را تغییر می‌دهد. به‌طوریکه نفت را از بوشهر به آن سوی تنگه هرمز هدایت می‌کند. در این شرایط اتفاقاتی مانند بسته شدن تنگه هرمز برای ایران بی‌اهمیت می‌شود و همزمان طرف‌های دیگر حاضر در مناقشه نفتی منطقه همیشه باید نگران سرنوشت تنگه هرمز باشند؛ چراکه نفت آنها دقیقا از همین منطقه عبور می‌کند. حسن روحانی نیز در آیین افتتاحیه این خط لوله به این موضوع اشاره کرد: «تنها کشوری که در صورت بسته شدن تنگه هرمز صادرات نفت آن کلا قطع می‌شد ایران بود. ما شعار می‌دادیم که «ما در کنار تنگه هرمز هستیم و آبراه در اختیار ماست». این حرف کاملا درست بود، اما برای روز مبادا مشکل عظیمی برای خودمان به وجود می‌آمد، ولی ما از این مشکل عبور کردیم. در دولت یازدهم طرح لوله‌گذاری گوره-جاسک را خدمت مقام معظم رهبری توضیح دادم و ایشان فرمودند استراتژیک‌ترین طرح دولت شما این طرح است. این طرح مهم‌ترین طرح، نه‌تنها از لحاظ اقتصادی، بلکه از لحاظ امنیت ملی و امنیت اقتصادی و امنیت انرژی است. بنابراین می‌تواند مشتریان را کاملا به ما مطمئن کند و کسی که از ما نفت می‌خرد باید مطمئن باشد که در هر شرایطی می‌تواند نفت ما را برداشت کند.»



چرا این خط لوله برای صنایع ایران هم مهم است؟

۹۵ درصد خط لوله گوره به جاسک تولید داخلی است. مهمترین بخش در این خط به تأمین لوله‌ها به‌خصوص در بخش دریایی مربوط است. لوله‌هایی که بتوانند شوری آب را تحمل کنند و به‌سرعت دچار فرسودگی نشوند. این لوله‌ها برخلاف ادوار گذشته در داخل ایران و با همکاری مشترک ساخته شده است. شرکت ملی نفت ایران به‌عنوان سفارش‌دهنده به شرکت‌های فولاد مبارکه و فولاد اکسین اعتماد کرده تا ساخت چنین لوله‌هایی را برعهده بگیرند. آنها نیز طی یک دوره کوتاه‌مدت چندین‌ماهه وارد عملیات ساخت شدند و در نهایت نمونه‌های مطلوب قابل‌رقابت با انواع خارجی را تحویل شرکت ملی نفت دادند.

رضا دهقان، معاون توسعه و مهندسی شرکت ملی نفت ایران در این مورد گفته است: بیش از ۹۵ درصد خدمات و تجهیزات این طرح ایرانی است و از حیث برون‌سپاری و استفاده حداکثری از توان پیمانکاران، سازندگان و مشاوران داخلی در بین طرح‌های کلان شرکت ملی نفت ایران بی‌نظیر است. تمام کارها با رعایت کامل پروتکل‌های بهداشتی در حال انجام است و امیدواریم اسفندماه امسال شاهد بهره‌برداری از این خط لوله باشیم. آنطور که خبرگزاری ایرنا نوشته، برای این خط لوله تاکنون ۳۰۰ میلیون دلار هزینه شده و برای تکمیل طرح نیز به حدود ۸۰۰ میلیون یورو دیگر اعتبار نیاز است. در ایجاد زنجیره تولید لوله NACE، تبدیل تختال به ورق و سپس لوله که برای نخستین بار اتفاق افتاده است، شرکت فولاد مبارکه اصفهان، شرکت فولاد اکسین خوزستان، لوله‌سازی اهواز و ایران آروین، لوله‌سازی ماهشهر و لوله‌سازی صفا فعالیت می‌کنند. در این طرح حلقه اول توسط شرکت فولاد مبارکه تولید می‌شود و در حلقه دوم ورق مورد نیاز توسط شرکت فولاد اکسین تولید خواهد شد و سپس لوله‌سازان داخلی این ورق‌ها را تبدیل به لوله می‌کنند.

مکران‌نشین‌ها چه منفعتی از این طرح می‌برند؟

نخستین محصولی که از بندر جاسک صادر خواهد شد میعانات گازی پارس جنوبی است که اواخر سال آینده انجام خواهد شد و تا قبل از پایان دولت، رساندن نفت و میعانات به جاسک آغاز می‌شود. ایجاد اشتغال در سواحل مکران و سیستان و بلوچستان یکی از مهم‌ترین ایده‌های راهبردی این خط لوله است. حداقل امیدواری این است که پتروشیمی‌ها بتوانند در این منطقه مستقر شوند. راه‌اندازی این خط لوله هم برای صنایع فولادی و هم نفتی یک اتفاق مهم بوده است. ادامه این وضعیت به مناطق محروم می‌رسد و احتمالا طی چند سال آینده وضعیت استان‌های کمتر برخوردار جنوبی را تغییر می‌دهد.

سرنوشت خط لوله مهدی کرباسیان، مدیرعامل اسبق ایمیدرو

مورد درخور توجه خط لوله گوره-جاسک استفاده از ورق‌های تولیدی استاندارد صنعت نفت و صرفه‌جویی ارزی بیش از ۳۰۰ میلیون دلاری بود. فولاد مبارکه در سال ۱۳۹۶ برنامه‌ریزی تولید ورق‌های خاص نفت‌ترش NACE را شروع کرد. با توجه به تحریم وعدم امکان خرید ورق و با حمایت آقای مهندس زنگنه تصمیم بر این شد که ورق خط لوله نفت‌ترش صادراتی گوره-جاسک از فولاد مبارکه خریداری گردد، به شرط آنکه کارشناسان نفت، استاندارد را تأیید کنند. جلسات مکرر در ایمیدرو بین مدیران نفت و مدیرعامل فولاد مبارکه و اکسین برقرار و تصمیم‌گیری شد که فولاد مبارکه تأیید فنی کارشناسان نفت را بگیرد(شهادت می‌دهم با تجربه مسئولیت بازرگانی در نفت در رعایت استانداردها متخصصین نفت کوتاه نمی‌آیند و در این مورد نیز چنین کردند) و با پیگیری مستمر و دلسوزانه جناب مهندس عظیمیان، مدیرعامل فولاد مبارکه و حمایت جناب دکتر کرباسیان، مدیرعامل شرکت نفت و جناب مهندس دهقانی، مدیر توسعه نفت، استانداردها تأیید و تولید ورق خاص شروع شد. فولاد اکسین نیز مشکلات سهامداری و مدیریتش حل شد و توانست ورق‌های عریض را تولید کند و بدین ترتیب کشور از واردات ورق‌های استاندارد API از ابتدای کشف نفت بی‌نیاز و از خروج ارز جلوگیری شد و فولاد مبارکه توانست به جرگه تولیدکنندگان ورق‌های نفت و گازترش دارای API در دنیا بپیوندد.

با فولاد به توسعه می‌رسیم فولاد چطور به صنعتی استراتژیک تبدیل شد؟

جاسک یکی از شهرهای بندری باقدمت و استراتژیک ایران در استان هرمزگان و در جنوب ایران، مقصدی است که نفت گوره برای صادرات از طریق آب‌های آزاد و اقیانوس هند با ۱۰۰۰ کیلومتر خط لوله ۴۲ اینچ به آنجا منتقل می‌شود. از طریق بندر جاسک می‌توان با مسقط، صحار، سلاله، دبی، ابوظبی، کویت، قطر، چابهار و... ارتباط داشت. ارتباطی که از طریق تولیدکنندگان فولاد کشور به تحقق می‌پیوندد و مشخص است که صنایع فولادی به صنایع استراتژیک تبدیل شده‌اند. این اقدام از خروج میلیون‌ها یورو ارز از کشور جلوگیری کرده است.

از جاسک به همه‌جا

آنطور که پیش‌بینی شده با توجه به طرح‌ها و پروژه‌های تعریف‌شده، جاسک در آینده نزدیک به هاب نفتی ایران بدل می‌شود. بندری که با اجرای پروژه، امکان انتقال روزانه یک میلیون بشکه نفت خام سنگین از منطقه گوره به جاسک در استان هرمزگان، امکان پهلوگیری کشتی‌های بسیار بزرگ با ظرفیت ۲ میلیون تن و ذخیره‌سازی ۱۰ میلیون بشکه نفت خام را پیدا خواهد کرد.

از سوی دیگر انتقال نفت خام از گوره به جاسک با بیش از ۱/۸ میلیارد دلار سرمایه‌گذاری، به‌نوعی تمرکززدایی از پایانه‌های صادرات از تنگه هرمز را در پی دارد. ضمن اینکه سبب ایجاد اشتغال در منطقه مکران و توسعه پایدار می‌شود.

پروژه به کجا رسید

آبان ماه سال گذشته، تورج دهقانی، مدیرعامل شرکت مهندسی و توسعه نفت، اعلام کرد که بر اساس برنامه‌ریزی‌های صورت‌گرفته در طرح انتقال نفت خام از گوره به جاسک که فاز اول آن باید تا ۱۸ ماه آینده به بهره‌برداری برسد، روزانه یک میلیون بشکه نفت خام از شرق هرمز ارسال و ذخیره‌سازی می‌شود و لازم است برای اجرای این طرح تمامی اجزا هماهنگ باشند. او با بیان این‌که با بهره‌برداری از این طرح، نفت خام تولیدی در کشور از گوره به جاسک در شرق تنگه هرمز توسط ۱۰۰۰ کیلومتر لوله ۴۲ اینچ و ۵ ایستگاه تقویت فشار منتقل می‌شود اظهار کرد: برای این منظور ۱۰ میلیون بشکه تأسیسات ذخیره‌سازی ساخته می‌شود و در بخش دریا، احداث اسکله و خط لوله دریایی و گوی شناور برای بارگیری نیز در حال پیگیری است.

مدیرعامل شرکت مهندسی و توسعه نفت، سرمایه لازم برای اجرای این طرح را ۱/۸ میلیارد دلار ارزی و ۳۵۰ میلیارد تومان اعتبار ریالی دانست و افزود: به دلیل تحریم‌ها تأمین لوله از خارج با مشکل مواجه شد، اما با تلاش متخصصان داخلی این نگرانی برطرف شده و اکنون شاهد اتفاقات خوبی در این حوزه هستیم.

دهقانی با تأکید بر این مسئله که اکنون تمام فعالیت‌های اجرایی در تمام نقاط طرح آغاز شده و در ۵۰ جبهه کاری مشغول به فعالیت هستند، ادامه داد: با توجه به این‌که طرح انتقال نفت خام از گوره به جاسک طرحی استراتژیک است، لازم است این طرح در زمان مشخص به پایان برسد.



پروژه خط لوله جاسک تنها یک پروژه نفتی نیست

احداث خطوط ۴۲ اینچ انتقال نفت خام از تلمبه‌خانه گوره به پایانه جاسک به‌طور تقریبی ۱۰۰۰ کیلومتر نیز از طرف ۶ پیمانکار ایرانی در حال انجام است که هر گستره به ترتیب شامل ۱۶۴،۱۵۷،۱۳۴،۱۵۷،۱۴۸ و ۲۳۵ کیلومتر خط لوله است.در محل اراضی غرب جاسک هم احداث دو پالایشگاه و سه مجتمع پتروشیمی در دستور کار است که از سوی سرمایه‌گذاران بخش خصوصی انجام می‌شود. احداث مخازن ذخیره‌سازی نفت خام نیز از سوی یک پیمانکار داخلی در حال انجام است. این پروژه در چارچوب B.O.T انجام می‌شود؛ این‌گونه که سرمایه‌گذار برای طرح انتخاب و پس از احداث آن در طول یک دوره ۳ ساله، به مدت ۱۵ سال این مخازن به شرکت ملی نفت ایران اجاره داده می‌شود و مالکیت مخازن پس از ۱۵ سال بدون هزینه به شرکت ملی نفت ایران منتقل می‌شود.

فولاد تکمیل‌کننده صنعت نفت

اگرچه پروژه خط انتقال نفت جاسک پروژه‌ای نفتی است و قرار است تنگه هرمز با آن دور زده شود، اما بدون حضور شرکت‌های فولادی چنین اقدامی غیرممکن بود. شرکت‌هایی که با داخلی‌سازی و تهیه مقدمات کار، پروژه را به پیش می‌برند و به صنعتی استراتژیک در کشور تبدیل شده‌اند.

البته فولاد در همه جای دنیا نقش استراتژیک دارد. طبق گزارش ایمیدرو، «صنعت فولاد علاوه‌بر صنعتی شدن کشورهای غربی و بلوک شرق سابق، در توسعه کشورهای شرق آسیا نیز نقش محوری بازی کرده است. در این میان، کشورهای بدون منابع طبیعی و مواد اولیه لازم برای ایجاد صنعت فولاد نیز به استقرار این صنعت در کشور خود مبادرت ورزیدند. ژاپن بعد از جنگ جهانی دوم، توسعه و تداوم خود را بر آهن و فولاد بنا نهاد و اکنون اساس صنایع شیمیایی و صنایع سنگین این کشور بر صنعت فولاد تکیه دارد. کره جنوبی همانند ژاپن بدون داشتن مواد اولیه و منابع انرژی و حتی بازار داخلی مناسب برای توسعه خود به این صنعت روی آورد. تولید سالانه حدود ۷۸۰ میلیون تن فولاد توسط چین و رشد دورقمی اقتصاد این کشور حتی در شرایط بحران‌های اقتصاد جهانی، نمونه‌هایی از نقش محوری صنعت فولاد در توسعه صنعتی است. با توجه به این شواهد، سیاست‌های صنعتی کشورهای توسعه‌یافته به‌خصوص نقش سیاست‌های صنعتی ژاپن و ببرهای آسیای شرقی و چین، درس‌های جدیدی برای توسعه محسوب می‌شوند.

از نکات مهم موردتوجه در تجربه توسعه کشورهای شرق آسیا این‌که در این کشورها هم نقش دولت توسعه‌گرا و هم نقش اقتصاد آزاد و بخش خصوصی برجسته است. البته نباید فراموش کرد که تحقق توسعه صنعتی توسط بخش خصوصی، بدون تقبل انجام سرمایه‌گذاری‌های زیربنایی و ایجاد زیرساخت‌ها توسط دولت امکان‌پذیر نیست. بلکه پیشگامی دولت‌ها در فراهم آوردن این زیرساخت‌ها و هدایت و برنامه‌ریزی آن‌ها برای تکمیل حلقه‌های مفقوده توسعه و تعالی جوامع عقب‌مانده از ضروریات است.

به این ترتیب سال‌هاست که کشورهای پیشرفته از فولاد به‌عنوان راهی برای رسیدن به توسعه استفاده می‌کنند و موفق هم بوده‌اند. باید دست اندرکاران تأثیرگذار زیر یک چتر فرماندهی واحد اقدامات صورت‌گرفته در حوزه معدن و فولاد را موردبازنگری و ارزیابی قرار دهند، زیرا اگر فکری برای رشد و توسعه نامتوازن و ناهماهنگ صنعت فولاد فعلی کشور نشود، هیچ تناسبی میان حلقه‌های زنجیره به‌رغم تلاش‌ها ایجاد نخواهد شد. درواقع هنگامی که بدانیم جنس فولاد متأثر از بخش معدن، بخش خصوصی سرمایه‌گذار در آن، بخش دولتی، صنعت حمل‌ونقل، واحدهای ذوب، احیا و نورد و بازار و بورس است، لزوم وجود یک مرکز فرماندهی برای سامان دادن به اقدامات بی‌ضابطه‌ای که در آن شده بیش‌ازپیش پررنگ می‌شود.

به نظر می‌رسد فولاد صنعتی استراتژیک است که می‌توان از طریق آن مسیرهای توسعه در دیگر بخش‌های اقتصاد را طی کرد.