رئیس اتحادیه فروشندگان گوشت سفید اصفهان:

کرونا روی بازار گوشت سفید تاثیر منفی داشته است

خبر

رئیس اتحادیه فروشندگان گوشت سفید اصفهان گفت: کرونا روی بازار گوشت سفید تاثیر منفی داشت چراکه توسط مردم تا حدودی خریداری نشد و با تعطیلی رستوران‌ها و تالارها، مرغ‌ها روی دست فروشندگان ماند و دچار ضرر و زیان شدند.

محمدعلی فروغی رئیس اتحادیه فروشندگان گوشت سفید اصفهان با اشاره به کاهش قیمت گوشت سفید در روزهای اخیر اظهار داشت: قیمت گوشت سفید در بازار در چند روز اخیر به ۱۳ هزار تومان هم رسید، اما اکنون با قیمت ۱۲ هزار و ۵۸۰ تومان به فروش می‌رسد.

او در رابطه با وجود کالا در بازار برای مردم عنوان کرد: مرغ به اندازه کافی در بازار هست و کشتار هم به وفور انجام شده و مرغ به راحتی در دسترس مردم قرار می‌گیرد.

رئیس اتحادیه فروشندگان گوشت سفید اصفهان با بیان اینکه فروشندگان مرغ در روزهای کرونایی دچار ضرر و زیان شدند، تصریح کرد: کرونا روی بازار گوشت سفید تاثیر منفی داشت چراکه توسط مردم تا حدودی خریداری نشد و با تعطیلی رستوران‌ها و تالارها، مرغ‌ها روی دست فروشندگان ماند و دچار ضرر و زیان شدند.

او افزود:، اما اکنون اینگونه نیست و بازار در حال برگشتن به وضعیت قبل است و با توجه به باز شدن دوباره رستوران‌ها با ظرفیت محدود، خرید افزایش یافته است.

فروغی با اشاره به اقدامات اتحادیه فروشندگان گوشت سفید اصفهان برای جبران خسارات ناشی از از ویروس کرونا بیان کرد: برخی از واحدهای صنفی ما مانند پرنده‌فروشان و ماهی‌فروشان در حدود دو ماه تعطیل بودند، اما قبوض مختلف برای آن‌ها آمده و تلفاتی داده‌اند؛ دراین خصوص نامه‌ای برای اتاق اصناف نوشتیم و همچنان دنبال هستیم تا مقداری از ضرر و زیانشان را اگر توانستیم جبران کنیم، اما هنوز خبری نشده است.

افزایش ترافیک خدمات پستی در دوران کرونا؛

آمار مرسوله‌های پستی خریداینترنتی ۱۶۰ درصد افزایش یافت

خبر

مدیرکل پست استان اصفهان گفت: در ۳ ماه اخیر، آمار ترافیک مرسوله‌های پستی خریداینترنتی در اصفهان نسبت به مدت مشابه سال پیش ۱۶۰ درصد افزایش داشته است.

درایام مبارزه با کرونا، ادارات کل پست برخلاف بسیاری از واحدهای دولتی و خدماتی تعطیل نبوده و به فعالیت خود بیش از پیش ادامه دادند.

پست در کشور به عنوان یکی از عوامل اثرگذار در کاهش تردد مردم نقش بسزایی ایفا کرده و اداره‌کل پست استان اصفهان نیز دراین امر پیشتاز بوده است، بطوری‌که آمار مرسولات پستی‌اینترنتی استان به صورت چشمگیری افزایش پیدا کرده‌است. استقبال مردم از خریدهای‌اینترنتی در دوران شیوع کرونا هم از جمله دلایل این افزایش آمار است.

مدیرکل پست استان اصفهان با اشاره به عدم توقف فعالیت‌های اداره پست درایام شیوع کرونا اظهار داشت: کاهش فعالیت بسیاری از مشاغل خصوصاً مشاغل تولیدی، خدماتی و فرهنگی بر اثر ویروس کرونا به لحاظ رعایت اصول بهداشتی وایمنی نه‌تنها موجب کاهش فعالیت‌های پستی نشد بلکه افزایش ترافیک خدمات پستی به خصوص خریداینترنتی را به‌همراه داشته‌است.



حمید باقری ادامه داد: بررسی و تجزیه و تحلیل آمار عملکرد ترافیک مرسولات پستی استان در اسفند ماه سال ۹۸ و دو ماهه نخست سال ۹۹ در مقایسه با مدت مشابه سال قبل بیانگر آن است که آمار ترافیک مرسوله‌های پستی خریداینترنتی در اصفهان نسبت به سال پیش ۱۶۰ درصد افزایش داشته است.

وی با بیان اینکه پست سیار خدمت جدیدی در راستای عمل به مسئولیت‌های اجتماعی به صورت رسمی از اواسط اسفند ۹۸ در اصفهان راه‌اندازی شد، گفت: پست سیار نوعی سرویس بر بستر فناوری اطلاعات طراحی شده و فرد متقاضی می‌تواند از طریق تماس با شماره تلفن ۴۱۴۰۰۰۰۰ درخواست خود را نسبت به اعزام واحد سیار به محل موردنظر اعلام کند؛ با استفاده‌ازاین خدمت، دیگر نیازی به مراجعه حضوری شهروندان به واحدهای پستی برای ارسال مرسولات نیست.

مدیرکل پست استان اصفهان افزود: خودروی واحد سیار پست پس از حضور در محل کار یا سکونت مشتری، بسته را دریافت و در همان محل، آماده‌سازی کرده و با ارائه رسید آنلاین، رهسپار مقصد نهایی می‌کند و درصورت استقبال شهروندان و نیاز مشتریان این سرویس قابل توسعه و افزایش خواهد بود.

وی در رابطه با فعالیت‌های ویژه اداره کل پست اصفهان درایام مبارزه با کرونا بیان کرد: ازجمله فعالیت‌های فرهنگی پست استان برگزاری مسابقه نامه‌نگاری با موضوع «دلنوشته‌ای به مدافعان سلامت»، «جهادگران خط مقدم مبارزه با کرونا»، آموزش‌های لازم درخصوص پیشگیری از ابتلا به ویروس کرونا وایجاد محیطی مناسب درجهت پیشگیری از بیماری کرونا با حفظ فاصله اجتماعی در تمامی مراکز پستی استان است.

باقری ادامه داد: توزیع سیم‌کارت‌های ثبت‌نامی سرپرست خانوار برای دریافت وام یک میلیونی تا پایان اردیبهشت ماه به‌تعداد ۷۰ هزار فقره توسط موزعین این اداره در سراسر استان توزیع شد.

وی در خصوص ضدعفونی و گندزدایی مرسولات و تجهیزات پستی عنوان کرد: ضدعفونی و گندزدایی دقیق محل نگهداری بسته‌ها، ماشین‌های حمل مرسوله و تجهیزات پستی در تمام مراکز پستی این اداره برای پیشگیری و مقابله با ویروس کرونا همچنان انجام می‌شود و تمامی‌بسته‌های وارده از خارج کشور، تمامی‌کیسه‌ها و بسته‌های پستی داخل نیز قبل از توزیع ضدعفونی می‌شوند.

مدیرکل پست استان اصفهان ادامه داد: روزانه قبل و بعد از خروج کارکنان تمامی‌تجهیزات سخت‌افزاری در مراکز تجزیه و مبادلات، ادارات نواحی و دفاتر پستی ضدعفونی شده و پایش سلامتی کارکنان به خصوص توزیع‌کنندگان توسط مسئولان واحدها انجام شده و مواد ضدعفونی‌کننده لازم و وسایل موردنیاز به کارکنان تحویل داده شده‌است.

ثبات در بازار گوشت قرمز اصفهان

خبر

رئیس اتحادیه فروشندگان گوشت قرمز اصفهان گفت: بازار گوشت از اسفندماه تا کنون تغییری نداشته است اما نوسانات قیمت در آینده را به دلیل مشکلات اقتصادی موجود دیگر نمی‌توان پیش‌بینی کرد.

اصغر پورباطنی در گفت‌وگو با تسنیم با اشاره به وضعیت بازار گوشت قرمز در ماه‌های اخیر اظهار داشت: بازار گوشت قرمز از اسفند ماه تا اکنون تغییری نداشته است و روال خود را طی می‌کند و فقط به دلایل بسیاری رکود در بازار وجود دارد و به همین سبب قیمت گوسفند هم ترقی نداشته است.

وی با بیان اینکه کالا به اندازه کافی در بازار وجود دارد، عنوان کرد: به دلیل فصل بهار گوسفند به اندازه کافی وجود دارد و قیمت‌ها هم مناسب است و در مورد قیمت‌ها در آینده هم پیش‌بینی نمی‌توان کرد.

رئیس اتحادیه فروشندگان گوشت قرمز اصفهان در رابطه با پیش‌بینی نوسانات قیمت در ماه‌های آینده بیان کرد: با توجه به سوابقی که دراین چند سال داشته‌ایم دیگر نمی‌شود افزایش یا کاهش قیمت گوشت قرمز در آینده را پیش‌بینی کرد چراکه در گذشته در فصل بهار قیمت گوشت کاهش و در فصل زمستان افزایش می‌یافت و نوسان در هر ۶ ماه یکبار بود اما الآن با توجه به مشکلات اقتصادی هیچ پیش‌بینی نمی‌توان کرد.

وی با اشاره به تاثیر ویروس کرونا بر بازار گوشت قرمز تصریح کرد: ویروس کرونا تاثیر چندانی بر بازار گوشت قرمز نداشته است اما به دلیل اینکه رستوران‌ها، تالارها و فست‌فودی‌ها تعطیل شدند خرید تا حدودی کاهش یافته است.

پورباطنی افزود: بازگشایی رستوران‌ها با ظرفیت ۱۰۰ درصد تاثیر دارد اما اکنون به نسبت آن ظرفیتی که اجازه باز شدن دارند اثر می‌گذارد.



خبر

معاون عمران وزیر کشور:

عملیات عمرانی کشور با وجود مشکلات متوقف نشده است

معاون عمران و توسعه امور شهری و روستایی وزیر کشور گفت: با توجه به مشکلات و سختی‌هایی که در کشور درگیر آن شدیم در بسیاری موارد به پیش رفتیم و عملیات بازسازی و عمرانی کشور را متوقف نکردیم.

مهدی جمالی‌نژاد در مراسم افتتاح مجموعه ورزشی الغدیر خمینی شهر اظهار داشت: ساخته شدن مجموعه‌ای به‌این عظمت در کمتر جایی از روستاهای کشور یافت می‌شود واین نشان همت مردم، خیرین، مسؤولان روستا و شهرستان دارد،که قابل تقدیر و تحسین است.

معاون عمران و توسعه امور شهری و روستایی وزیر کشور گفت: با توجه به مشکلات و سختی‌هایی که در کشور درگیر آن شدیم در بسیاری موارد به پیش رفتیم و عملیات بازسازی و عمرانی کشور را متوقف نکردیم. در بسیاری موارد به پیش رفتیم و عملیات بازسازی و عمرانی کشور را متوقف نکردیم.

سردار دل‌ها حاج قاسم سلیمانی، بحران بنزین، مشکلات ناشی از شیوع ویروس کرونا و دیگر اتفاقات رخ داد. جمالی‌نژاد با بیان این که با توجه به مشکلات و سختی‌هایی که درگیر آن شدیم در بسیاری موارد به پیش رفتیم و در موضوع عمرانی، عملیات بازسازی و عمرانی کشور را متوقف نکردیم، تصریح کرد: با بسیج مهندسین و بسیج سازندگی ۴۰ هزار پروژه کم‌هزینه زودبازده اجرا کردیم و علاوه بر آن به پروژه‌های بازسازی مناطق سیل‌زده و زلزله‌زده پرداختیم، دراین مناطق ۱۶۰ هزار واحد آسیب‌دیده داریم که هزینه‌های سنگینی در بردارد.

معاون عمران و توسعه امور شهری و روستایی وزیر کشور در ادامه یادآور شد:کشور ما با وجود مشکلاتی که ذکر شد و افزون بر آن تحریم‌های شدید همه جانبه از بحران‌های مختلف سربلند بیرون آمده است واین با لطف خدا، نفس رهبر معظم انقلاب اسلامی و همراهی مردم عزیزمان محقق شده است،که رزمایش کمک‌های مومنانه یکی از مصادیق بارزاین موضوع است. وی در پایان گفت: استدعا دارم که مسؤولان مسائل و اختلافات سیاسی را درگیر با کار کشور نکنند البته که‌اینگونه نیست، اما کنار گذاشتن اختلافات حزبی باعث پیشرفت شهرستان، استان و کشور می‌شود.



خبر

فرآیند غیرحضوری صدور پروانه اشتغال بکار، گامی موثر در ارائه خدمات دولت الکترونیک

رئیس اداره نظام مهندسی و مقررات ملی و کنترل ساختمان راه و شهرسازی استان اصفهان خبر داد: صدور پروانه اشتغال بکار مهندسی دراین اداره کل بصورت غیرحضوری انجام می‌شود.

به گزارش اداره ارتباطات و اطلاع رسانی اداره کل راه و شهرسازی استان اصفهان، سیدعبدالرضا لقمانی رئیس اداره نظام مهندسی و مقررات ملی و کنترل ساختمان اداره کل راه و شهرسازی استان، با بیان اینکه ارائه خدمات در بستر فن آوری‌های جدید از جمله سامانه‌های الکترونیکی، همواره از اهداف اداره نظام مهندسی و مقررات ملی بوده است، گفت: به لطف خدا توانستیم دراین برهه زمانی حساس با تعامل و پشتیبانی سازنده حوزه اداره آمار، فن آوری اطلاعات وارتباطات‌این اداره کل و همچنین سازمان نظام مهندسی ساختمان استان به‌این مهم دست یابیم.

وی با اشاره به‌اینکه طی سالهای اخیر تعداد درخواستهای صدور، تمدید و ارتقا پروانه اشتغال بکار مهندسی با توجه به افزایش اعضای سازمان نظام مهندسی ساختمان استان روند صعودی داشته است، اذعان داشت: در حال حاضر تعداد اعضای پروانه دار سازمان نظام مهندسی قریب به ۱۷ هزار نفراست و با توجه به آزمونهای مقررات ملی ساختمان و فارغ التحصیلان مراکز آموزش عالی، تعداد حرفه‌مندان استان در سالهای پیش رو ازاین میزان نیز افزایش می‌یابد. او در ادامه افزود: جامعه مهندسی استان اصفهان بالغ بر ۳۲ هزار عضو دارد و روش‌های سنتی و قدیمی برای پاسخ‌دهی به درخواست‌های آنان کافی نیست.

رئیس اداره نظام مهندسی و مقررات ملی و کنترل ساختمان این اداره کل عنوان کرد: مکانیزه شدن فرآیند صدور پروانه اشتغال بکار مهندسی از سالهای پیش آغاز شده و دستیابی به راهکار تمام الکترونیکی کردن آن و بهره‌مندی از سامانه‌های غیرحضوری از اهداف متعالی اداره کل راه‌وشهرسازی استان اصفهان بوده است.

وی در خصوص سامانه غیر حضوری و دستورالعمل‌های مربوط به آن تشریح کرد: در حال حاضر متقاضیان صدور و ارتقا پروانه اشتغال بکار مهندسی می‌توانند مدارک اسکن شده خود را در سامانه تیکتینگ بارگذاری کنند و پس از تائید اولیه توسط کارشناسان مربوطه، آن مدارک را از طریق پست به اداره کل راه‌وشهرسازی استان ارسال نمایند. دراین فرآیند متقاضی از طریق پیامک‌های ارسالی از مراحل مختلف صدور پروانه اشتغال بکار ازجمله وصول مدارک در اداره کل راه‌وشهرسازی، نواقص احتمالی و آماده شدن پروانه اشتغال بکار آگاه شده و پس از انجام بررسی‌های لازم، پروانه اشتغال بکار صادره به آدرس پستی متقاضیان ارسال می‌شود.

لقمانی با بیان اینکه بخش صدور پروانه اشتغال بکار با تمام تلاش در حال ارائه خدمات به متقاضیان صدور و ارتقا پروانه اشتغال بکار است گفت: پوشش شرکت‌های حقوقی و آزمایشگاهی و همچنین دفاتر طراحی ساختمان نیز از اهداف بعدی سامانه غیر حضوری این اداره‌کل است.

وی در پایان خاطر نشان کرد: پس از کسب بازخوردها و آسیب شناسی مشکلات سامانه، پیش بینی استفاده از خدمات دفاتر پیشخوان دولت جهت تسهیل دراین امور و تنظیم مدارک و مستندات مربوطه در دستور کار قرار گرفته است، بطوریکه درآینده نزدیک دفاتر پیشخوان دولت در نقاط جغرافیایی مختلف شهر آماده ارائه خدمات به مهندسان خواهند بود.



عمده تخلف حوزه آب‌های زیرزمینی در اصفهان اضافه برداشت چاه‌های مجاز است

خبر

مدیر حفاظت و بهره‌برداری شرکت آب منطقه‌ای اصفهان گفت: عمده تخلف حوزه آب‌های زیرزمینی در استان، اضافه برداشت چاه‌های مجاز است.

سیدمهدی میرباقری تعداد چاه‌های مجاز استان را بالغ بر ۴۰ هزار حلقه اعلام کرد و افزود:این چاه‌ها سالانه حدود سه میلیارد متر مکعب از آب‌های زیرسطحی را بصورت غیرقانونی و بی‌حساب و کتاب استخراج می‌کنند.

وی ادامه داد:این مقدار آب بسیار زیاد و برای درک بهتر و روشن شدن این رقم می‌توان این گونه مثال زد که سد زاینده‌رود یک میلیارد و ۴۰۰ میلیون متر مکعب گنجایش دارد، یعنی بیش از ۲ برابر ظرفیت کامل این سد، در طول ۱۲ ماه از ذخیره آب‌های زیرزمین استان کاسته می‌شود.

مدیر حفاظت و بهره‌برداری شرکت آب منطقه‌ای اصفهان، نصب کنتورهای حجمی هوشمند را راهکاری برای جلوگیری از تخلف اضافه برداشت از چاه‌های مجاز استان برشمرد و اظهارداشت: گرانی این تجهیزات مساله اصلی برای نصب بر روی تمامی چاه‌ها به شمار می‌رود، اکنون قیمت یک کنتور حجمی‌هوشمند از ۱۰ تا ۱۸ میلیون تومان است.

وی اصلاح و تعدیل پروانه‌های بهره‌برداری از چاه‌های مجاز کشاورزی را ضروری برشمرد و تصریح کرد: در یک سال اخیر اقدامات مربوط به‌این بخش برای ۲ هزار و ۵۰۰ چاه انجام گرفت.

میرباقری با اشاره به دیگر فعالیت‌های زیر مجموعه طرح احیا و تعادل‌بخشی آب‌های زیرزمینی گفت: در یک سال اخیر حدود ۴۵۰ دستگاه کنتور حجمی‌هوشمند دراین استان نصب شد و تعداد کل آن به حدود پنج هزار دستگاه رسید.

مصرف ۳۵۰ میلیون متر مکعب آب بوسیله چاه‌های غیرمجاز اصفهان

وی با بیان اینکه نزدیک به ۲۱ هزار چاه غیرمجاز در استان وجود دارد که البته تمامی آن فعال نیست، اضافه کرد:این تعداد سالانه بیش از ۳۵۰ میلیون متر مکعب آب از دل زمین بیرون می‌کشد.

مدیر حفاظت و بهره‌برداری شرکت آب منطقه‌ای اصفهان اضافه کرد: در یک سال اخیر یک هزار و ۲۰۰ حلقه چاه غیرمجاز جدید در استان شناسایی و افزون بر ۸۰۰ چاه پر و مسدود شد.

به گفته میرباقری ۶۰ گروه گشت و بازرسی در استان انواع تخلفات و اقدامات غیرقانونی حوزه آب را رصد می‌کنند و شماره تلفن ۳۸۴۸ نیز برای گزارشات مردمی با محوریت هرگونه تخلفات مانند حفر چاه غیر مجاز، اضافه برداشت و فعالیت ادوات و تجهیزات مرتبط با حفر چاه در نظر گرفته شده است.

وی افزود: در یک سال گذشته ۵۰۰ دستگاه حفاری غیرمجاز و وسایل مربوطه در استان کشف و توقیف شد.

زاینده‌رود به طول بیش از ۴۰۰ کیلومتر بزرگترین رودخانه منطقه مرکزی ایران است که از کوه‌های زاگرس مرکزی بویژه زرد کوه بختیاری سرچشمه گرفته و در کویر مرکزی ایران به سمت شرق پیش می‌رود و به تالاب گاوخونی در شرق اصفهان می‌ریزد.

این رودخانه که علاوه بر جاذبه تفریحی و فرهنگی، همواره نقشی مؤثر در کشاورزی و اقتصاد منطقه مرکزی کشورمان و هستی تالاب گاوخونی داشته است، در دهه‌های اخیر به علت کمبود بارش‌ها، خشکسالی‌های متوالی، تراکم جمعیت و افزایش برداشت به یک رودخانه فصلی تبدیل شد و در پایین دست در فصول گرم بویژه تابستان با خشکی مواجه شده است.

کاهش چشمگیر منابع آبی و خشکی زاینده‌رود اکنون در صدر چالش‌های فراروی این استان نظیر آلودگی هوا، ترافیک، فرونشست زمین و زیست محیطی است که به تاکید کارشناسان و مسوولان امر باید برای برون‌رفت این معضل اساسی فراگیر برنامه‌ریزی علمی و عملی پایدار با اجرای طرح‌های تامین آب صورت گیرد.

نگاهی به آمار و ارقام در چهار دهه گذشته نشان می‌دهد که تعداد چاه‌های غیرمجاز و مجازایران در سال ۵۷، ۶۰ هزار حلقه بوده است، اما هم اکنون ۸۰۰ تا ۹۰۰ هزار حلقه چاه در کشور وجود دارد که ۴۰ درصد از آنها غیر مجازند و ازاین تعداد ۳۵۰ تا ۴۰۰ هزار حلقه چاه کشاورزی غیرمجاز در کشور وجود دارد که سالانه بیش از ۱۰ میلیارد مترمکعب آب بااین چاه‌ها مصرف می‌شود.



رفع بوی تصفیه خانه فاضلاب شهرضا

خبر

معاون بهره برداری و توسعه فاضلاب شرکت آبفا استان اصفهان اعلام کرد: با تغییر روش تصفیه فاضلاب از برکه تثبیت، به روش لاگون هوادهی، مشکل بوی نامطبوعی که سال‌ها موجب ناراحتی ساکنان اطراف تصفیه خانه فاضلاب می‌شد، رفع گردید.

امیرحسین حکمتیان افزود: در سال ۶۸ فاز اول تصفیه خانه فاضلاب شهرضا به روش برکه تثبیت راه اندازی شد و اکنون با هدف ارتقاء خدمات به مشترکین، با نصب ۲۰ هواده در لاگون‌های هوادهی، روش تصفیه فاضلاب دراین تصفیه خانه تغییر کرد.

وی در ادامه عنوان کرد: علاوه بر تغییر روش تصفیه فاضلاب، یک سیستم دانه گیر هوادهی بعد از دستگاه آشغالگیر نصب شده است که‌این فرایند نیز، تاثیر به سزایی در رفع بوی نامطبوع تصفیه خانه فاضلاب دارد.

عضو هیات مدیره شرکت آبفا استان اصفهان افزود: تصفیه خانه فاضلاب شهرضا در دو مدول طراحی شده که فاز اول در سال ۶۸ برای ۱۲۰ هزار نفر و ۲۰ هزار متر مکعب پساب در شبانه روز طراحی شده بود. در حال حاضر فاز دوم این تصفیه خانه در دست اقدام است که پیش بینی می‌شود ۱۷۰ هزار نفر را تحت پوشش قرار دهد.

وی در ادامه به میزان تولید پساب در تصفیه خانه پرداخت و بیان کرد: هم اکنون در طول شبانه روز ۱۰۰ لیتر در ثانیه، پساب در تصفیه خانه تولید می‌شود که بخشی از آن در صنعت مورد استفاده قرار می‌گیرد و برنامه‌هایی در دستور کار است که در آینده نزدیک حدود ۴۰ لیتر در ثانیه از پساب تولیدی برای آبیاری فضای سبز غیر مثمردر اختیار شهرداری شهرضا قرار گیرد.

وی افزود: درمدول اول، دو لاگون ته نشینی و دو لاگون هواده که ۲۰ فقره هواده بر روی آن نصب شده است، وجود دارد و فاز دوم نیز به همین صورت خواهد بود. حکمتیان طول شبکه فاضلاب شهرضا را ۵۰۰ کیلومتر اعلام کرد و تصریح نمود: ازاین رقم، ۲۳۰ کیلومتر آن اجرا شده است و می‌توان گفت درحال حاضر ۴۰ درصد جمعیت شهرضا از خدمات شبکه فاضلاب بهره مند هستند.

وی در پایان عنوان کرد: شهرضا در حدود ۱۳۵ هزار نفر جمعیت دارد و در حال حاضر ۱۶ هزار و ۲۲۹ انشعاب به مشترکین واگذار شده است که با اجرای مابقی شبکه فاضلاب، جمعیت بیشتری دراین شهرستان تحت پوشش خدمات شبکه فاضلاب قرار می‌گیرند.

نصب مخزن ۱۰ هزار لیتری آب در پناهگاه حیات وحش عباس آباد

خبر

سرپرست اداره حفاظت محیط زیست شهرستان نایین گفت: مخزن ۱۰ هزار لیتری آب در پناهگاه حیات وحش عباس آباد نصب و به کارگیری شد. علیرضا رضایی اظهارداشت:این مخزن در راستای ذخیره آب با توجه به شروع فصل گرما برای حیات وحش عباس آباد نصب شده است. وی گفت: نصب و بکارگیری مخزن آب با هدف تامین نیاز آبی حیات وحش پناهگاه حیات وحش عباس آباد به همراه آبشخور مربوطه انجام شد. گونه‌های جانوری پناهگاه حیات وحش عباس‌آباد شامل بُز کوهی، قوچ و میش وحشی، جبیر، پلنگ، یوزپلنگ، گربه شنی و کاراکال است که از حیوانات حمایت شده محسوب می‌شوند. پناهگاه حیات وحش عباس‌آباد نایین با وسعت بیش از ۳۰۰ هزار هکتار یکی از زیستگاه‌های کویری و کوهستانی است.

بهره برداری از بخشی از محور تیران به سامان به زودی

خبر

به زودی پنج ونیم کیلومتر از طول محور تیران به سامان به بهره برداری می‌رسد.

فرماندار تیران و کرون در نشست و بازدید از وضعیت راه‌های شهرستان، با اشاره به طولانی شدن احداث باند دوم محور تیران به سامان در محدوده باغ‌های تیران گفت: انتظار می‌رود علاوه بر تسریع در تکمیل ۴ خطه تیران به سامان در محدوده باغ‌های تیران، پنج کیلومتر از طول این محور به بهره برداری برسد.

مجید حجبی همچنین بر مناسب نبودن وضعیت آسفالت بخش‌هایی از محور ترانزیتی تیران به داران و بلعکس اشاره کرد و افزود: محور تیران به داران یکی از پرترددترین محورهای مواصلاتی استان اصفهان نیاز به رسیدگی بیشتری دارد.

فرزاد دادخواه معاون اداره کل راهداری و حمل و نقل جاده‌ای استان هم دراین نشست، تمام دستگاه‌های مسئول را الزام به همکاری برای بهره برداری و تکمیل محور تیران به سامان دانست و گفت: مقرر شد طول پنج و نیم کیلومتر ازاین محور پس از نصب علائم و رفع اشکالات فنی تا دهم خرداد به بهره برداری برسد.

پیاز دیگر اشک کشاورزان را درنمی‌آورد:

صادرات پیاز به روسیه در مرکز بسته بندی دامنه

خبر

درجه و بسته بندی پیاز در شهر دامنه فریدن به منظور بازاریابی صادراتی این محصول آغاز شده است. مدیر سازمان تعاون روستایی استان اصفهان در بازدید از مرکز بسته بندی پیاز در شهر دامنه فریدن،ایجاد زنجیره ارزش محصولات کشاورزی را از برنامه‌های کلی و راهبردی‌این سازمان برای مدیریت تولید و عرضه محصولات دانست و افزود: به منظور جلوگیری ازضرر و زیان پیازکاران در جنوب کرمان و جیرفت، مجموعه اتحادیه تعاون روستایی استان مرکز بسته بندی پیاز را درشهر دامنه راه اندازی کرد. محسن حاج عابدی افزود:پیازهای خریداری شده از کرمان به‌این مرکز منتقل و بعد از درجه بندی بسته بندی به روسیه صادر می‌شود. وی با اشاره به‌اینکه‌این شیوه برای بازاریابی محصول پیاز استان هم اجرا می‌شود گفت: امسال سطح زیرکشت پیاز استان ۵۳۰۰ هکتار است که پیش بینی می‌شود بیش از ۳۸۰ هزار تُن پیاز از مزارع استان برداشت شود. مدیر سازمان تعاون روستایی استان گفت: در حال حاضر عملیات بسته بندی با ظرفیت ۵۰ تن پیاز در مرکز بسته بندی دامنه آغاز شده که‌این فرایند با درخواست بازار هدف(روسیه) تا زمان فروش محصول پیاز طبق برنامه ریزی‌های انجام شده ادامه خواهد داشت.



تندیس

روزنامه اقتصادی، اجتماعی

سال چهارم - شماره ۸۶۶ - شنبه ۱۷ خرداد ۱۳۹۹ - ۱۴ شوال ۱۴۴۱

۶ ژوئن ۲۰۲۰ - قیمت: ۲۰۰۰ تومان - ۸ صفحه

WWW.PRESSSIMAYESHAHR.IR

۲



۳

ظرفیت ثبت‌نام طرح اقدام ملی مسکن
اصفهان قابل افزایش است



۳

مدیرعامل شرکت آبفا استان اصفهان تاکید کرد:

بازنشستگان آبفا روستایی
تحت پوشش بیمه تکمیلی قرار می‌گیرند



۴

رئیس پلیس راهور استان اصفهان خواستار شد؛

لزوم فعال شدن طرح زوج و فرد در اصفهان

کارشناس اقتصادی:

۷۰ درصد بازار تقاضای مسکن، دلالی است



۳

براساس گزارش سال ۹۸ یک نقشه و مسیریاب بومی:

اصفهانی‌ها، پیشتازان سرعت در رانندگی

۶

آزادکار سبک وزن تیم ملی کشتی ایران:

تمریناتم را در اوج کرونا هم کاهش ندادم



۲

احتمال لغو ممنوعیت ورود خودروهای بالای ۲۵۰۰ سی‌سی برای سرمایه‌گذاران

۲

خبر خوش برای بازنشستگانِ بی‌خانه:

پرداخت ۴۰ هزار وام ۵۰ میلیونی مسکن با سود ۴ تا ۹ درصد

۲

بانک مرکزی اعلام کرد:

فقط یک قسط قرض الحسنه در خرداد باید برداشت شود

۳

معاون استاندار اصفهان:

ذرت‌های تاریخ گذشته هنوز به اصفهان نرسیده است

۳

مدیرعامل شرکت تولید نیروی برق اصفهان:

پیشرفت ۹۰ درصدی تصفیه خانه فاضلاب شهری نیروگاه اصفهان

۴

رئیس هیأت مدیره نظام پرستاری اصفهان:

۵۲۹۱ پرستار در اصفهان درگیر کرونا بودند

۵

کانون پرورش فکری کودکان اصفهان ۸۰ جایزه بین المللی و ملی را از آنِ خود کرد

ذوب آهن اصفهان پیشگام منطقی سازی قیمت محصولات فولادی

خبر

ذوب آهن اصفهان برای تنظیم بازار مصرف، جلوگیری از افزایش قیمت‌ها و جلب رضایت مشتریان با هدف حمایت از حقوق مصرف کنندگان نهایی تاکنون مجموعه اقدام‌هایی را به کار گرفته است.

این شرکت نهم خردادماه در اقدامی بی‌سابقه با ارسال نامه‌ای به تمام کارگزاری‌ها و نهادهای نظارتی بخش ساختمانی، داوطلبانه قیمت پایه را حدود ۴۲۰ تومان کاهش داد و انتظار می‌رود دیگر تولیدکنندگان فولاد کشور در این اقدام ملی مشارکت کنند.

مدیرعامل ذوب آهن اصفهان در این باره اظهار کرد: یکی از کارکردهای مهم بورس کالا، خروج از نظام قیمت گذاری دستوری و شفاف سازی قیمت‌هاست که به خوبی نیز اثربخش بود و موجب اطمینان عرضه کنندگان شد.

منصور یزدی زاده افزود: هرچند در گذشته شاهد دخالت‌هایی در نظام بورس کالا با قیمت گذاری دستوری بودیم، اما خوشبختانه با رویکرد جدید وزارت صمت، دوباره به انجمن تولیدکنندگان فولاد و تولیدکنندگان عمده اعتماد شده، بنابراین وظیفه داریم که پاسخ این اعتماد را به خوبی دهیم.

وی تصریح کرد: متاسفانه عده‌ای که در گذشته از طریق رانت‌های حاصل از قیمت گذاری دستوری و یا سیستم حواله‌ای، منافعی حاصل کردند، امروز صنایعی را نیز در دست گرفته‌اند که البته نقش کوچکی در صنعت فولاد دارند، اما با در اختیارگرفتن تریبون‌های مختلف، به دنبال ایجاد التهاب در بازار فولاد هستند و اینگونه القاء می‌کنند که بورس کالا کارکرد مثبتی در این زمینه ندارد تا دوباره همان سیستمی که رانت ایجاد می‌کرد را دوباره احیا کنند.

منصور یزدی زاده اظهار کرد: ذوب آهن اصفهان به عنوان یک مجموعه ملی، هرچند رویکرد اقتصادی نیز دارد، اما به هرقیمتی حاضر به فروش محصول خود نیست و حاضر نیست که به مصرف کننده آسیب برسد.

وی افزود: قیمت‌های صادراتی معیار خوبی برای تعیین قیمت در داخل است و نباید قیمت‌های داخلی از قیمت‌های صادراتی بیشتر باشد. البته عده‌ای تلاش کردند این امر را مغایر با حق و حقوق سهامداران جلوه دهند در حالیکه قیمت‌های منطقی به نفع سهامدار است و آنها نیز راضی به گرانفروشی نیستند، همچنین گرانفروشی علاوه بر ظلم به جامعه، پشتوانه هم ندارد و باعث می‌شود با کاهش قیمت‌ها، ایجاد بحران شود.

مدیر عامل ذوب آهن اصفهان ادامه داد: ذوب آهن اصفهان زمانی که احساس کرد ممکن است قیمت‌هایی در بورس کالا شکل بگیرد که موجب سواستفاده شود، داوطلبانه پایه قیمت عرضه خود در بورس کالا را به صورت منطقی پیشنهاد داد. این کار در واقع یک قدردانی از وزارت صمت نیز بود که به تولید کنندگان فولاد کشور اعتماد کرد.

وی افزود: پس از اصلاح قیمت و رقابتی که در بورس کالا ایجاد شد، سقف قیمت ثبت شده متناسب با قیمت‌های صادراتی است که بسیار منطقی است و خوشبختانه به دنبال ذوب آهن اصفهان، فولاد خراسان نیز به عنوان یک شرکت بزرگ تولیدکننده مقاطع ساختمانی، این کار را انجام داد.

به نقل از ذوب آهن اصفهان، یزدی زاده ابراز امیدواری کرد که فولادسازان در کنار سایر تکالیفی که در صنعت و اقتصاد کشور دارند، بتوانند به عنوان یک بازوی قوی جهت تامین ارز مورد نیاز کشور در شرایط تحریم و فشارهای ظالمانه دشمن، همچون گذشته موفق عمل کنند. این مهم مستلزم این است که در امر صادرات خللی ایجاد نشود تا این تولید کنندگان، منویات مقام معظم رهبری در سال جهش تولید را محقق کنند.



بافروکش شدن بیماری کرونا؛

از سرگیری فعالیت قطار شهری اصفهان پس از ۸۰ روز

خبر

فعالیت قطار شهری اصفهان از امروز از سرگرفته می شود.

به گزارش صداوسیما، شهردار اصفهان گفت: پس از اپیدمی ویروس کرونا در اواخر اسفند تصمیم بر توقف فعالیت مترو اصفهان گرفته شد تا از شیوع ویروس کرونا جلوگیری شود.

قدرت الله نوروزی افزود: اکنون با فروکش شدن این بیماری پس از ۸۰ روز، با رعایت دستورالعمل‌های بهداشتی همچون ضدعفونی صندلی‌ها در ایستگاه‌ها و داخل واگن‌ها و برچسب‌های رعایت فاصله اجتماعی و ضدعفونی کردن دست مسافران هنگام ورود به ایستگاه‌ها فعالیت مترو از فردا از سرگرفته می‌شود.

وی گفت: اکنون به صورت آزمایشی دستگاهی در ایستگاه دروازه دولت برای تب سنجی و کنترل تب مسافران نصب شده است.

شهردار اصفهان افزود: در پایان سال گذشته روزانه حدود ۱۰۰ هزار مسافر مترو اصفهان جا به جا می‌کرده که اکنون این تعداد به حدود ۲۰ هزار نفر کاهش یافته که با گذر زمان دوباره تعداد مسافران افزایش پیدا می‌کند.

قدرت الله نوروزی گفت: مترو وسیله حمل ونقل پر هزینه‌ای است که شهرداری اصفهان برای رفاه حال شهروندان و کاهش ترافیک و آلودگی هوا یارانه زیادی پرداخت می‌کند.





معاون استاندار اصفهان:

ذرت‌های تاریخ گذشته هنوز به اصفهان نرسیده است

خبر

معاون هماهنگی امور اقتصادی استانداری اصفهان با اشاره به‌اینکه اصفهان روزانه توان تولید ۳۵۰ تن شربت الکل را دارد، گفت: هنوز محموله‌ای از ذرت‌های تاریخ گذشته بندر امام خمینی (ره) برای تولید الکل به سایر استان‌ها از جمله اصفهان وارد نشده است.

حسن قاضی عسگر در گفت‌وگو باایسنا درباره‌اینکه پیش ازاین بحث صادرات محموله ذرت‌های آلوده مطرح بود، اما نیاز کشور به تامین الکل موجب تغییر نظر مسئولان شد، اظهار کرد: بحث ذرت‌های آلوده و تاریخ مصرف گذشته و ورود آنها به سایر استان‌ها از زمان شیوع ویروس کرونا اغاز شد، چراکه کشور نیاز به تولید ماده اولیه الکل داشت.

وی با بیان‌اینکه در ابتدا تولید الکل از ملات چغندر قند بود که بیشتر مورد استفاده برای خوراک دام بود، مطرح شد که در مجموع برای استفاده الکل مناسب نبود، تصریح کرد: در شرایط موجود اعلام شد که می‌توان از ذرت‌های نامنطبق موجود در کشور برای تولید ماده اولیه الکل استفاده کنیم، اما با بررسی‌های موجود مشخص شد که بین اداره کل استاندارد، دامپزشکی تهران و جنوب اختلاف نظر وجود دارد و برخی ذرت‌ها را مطابق با استاندارد و برخی غیراستاندارد می‌دانند، بنابراین تعیین تکلیف و بررسی این مسئله برعهده اصفهان گذاشته شد.

ریجکت شدن ۲۱ هزار تن ذرت آلوده

معاون هماهنگی امور اقتصادی استانداری اصفهان اشاره به بررسی ذرت‌های غیرمنطبق توسط یک تیم تخصصی از اصفهان، با یک تیم تخصصی، گفت: کارشناسان اصفهانی از انبارها مختلف که حدود ۱۲۰ هزار تن ذرت داشتند بازدید کردند و قرار شد اعلام کنند ذرت موجود در هر انبار جهت چه کاری مورد استفاده قرار گیرد.

وی توضیح داد: در بازدیدهای صورت گرفته حدود ۲۱ هزار تن ذرت غیرمنطبق به علت آلوده بودن ریجکت شد که تنها جهت تولید کود درختان غیرمثمر قابل استفاده بود.

قاضی عسگر ادامه داد: در آنالیز بقیه ذرت‌ها براساس اصول علمی و روش‌های نمونه برداری مشخص شد که‌این ذرت‌ها نه تنها آلوده نیستند و آفلاتوکسین آن زیر حدمجاز است، بلکه مطابق با استانداردهای اروپایی، برای خوراک دام قابل استفاده است، اما به دلیل‌اینکه تاریخ مصرف‌این ذرت‌ها گذشته بود، توصیه شد خوراک دام نشود و تنها جهت تولید الکل مورد استفاده قرار گیرد.

وی تاکید کرد: کارشناسان اصفهانی گزارش‌این موضوع را در کمیته‌ای در تهران نهایی و به دفتر ریاست جمهوری ارجاع دادند که دراین زمان وظیفه اصفهان در حوزه بررسی به اتمام رسید.

صادرات ذرت‌های غیرمنطبق تصمیم غلطی بود

معاون هماهنگی امور اقتصادی استانداری اصفهان درباره برخی صحبت‌ها نسبت به حمل‌این ذرت‌ها از بندر امام خمینی (ره) به سایر استان‌ها، تاکید کرد: چنین موضوعی صحت ندارد؛ اما به دلیل اینکه ذرت‌های غیرمنطبق چندین صاحب دارد، مطابق با برخی تصمیمات غلط، بخشی از آن برای خوراک دام به کشورهای همسایه و همچنین مصرصادر شد.

وی با تاکید براینکه به دلیل غلط بودن‌این تصمیم، مانع‌این کار شدیم، چراکه نه تنها اشتغال داخل را تحت تاثیر قرار می‌دهد، بلکه می‌توان از آن جهت تولید الکل استفاده کرد، تصریح کرد: براین اساس مسئولیت‌این کار با توجه به تجربه قبلی در تولید به «بخش شیمیایی صنایع دفاع» واگذار و همچنین قرار شداین محموله ذرت در هر نقطه‌ای از کشور که ظرفیت مناسب تولید الکل دارد، ارسال شود، اما به دلیل اینکه هنوز با صاحبان باراین ذرت‌ها به جمع بندی نهایی نرسیده‌اند بنابراین هنوز هیچ محموله‌ای به استان‌ها ارسال نشده است.

ذرت‌های منقضی شده خوراک دام نمی‌شود

قاضی عسگر با اشاره به‌اینکه ذرت‌های موجود از لحاظ سم آفلاتوکسین آلودگی ندارند و برای تولید الکل قابل استفاده است، گفت: متاسفانه برخی افراد کم تخصص با جوسازی منجر به خطرافتادن منابع ملی شده‌اند، همچنین برخی افراد ناآگاه تصمیم به صادرات‌این محموله ذرت گرفتند.

وی تصریح کرد: محموله ذرت‌های تاریخ مصرف گذشته به هیچ عنوان مورد مصرف خوراک دام قرار نخواهد گرفت و طبق اصول علمی در هر منطقه‌ای از کشور که توان تولید الکل دارد مورد استفاده قرار گیرد، همچنین قرار است بعد از آزمایش از پسماند جامداین ذرت‌ها، با آگاهی کامل ازاین محموله‌ها استفاده شود.

توان تولید روزانه ۳۵۰ تن شربت الکل در اصفهان

معاون هماهنگی امور اقتصادی استانداری اصفهان با اشاره به‌اینکه استان اصفهان روزانه توان تولید ۳۵۰ تن شربت الکل را دارد، گفت:این شربت در کارخانه‌های الکل سازی تبدیل به الکل صنعتی می‌شود، البته هنوز به دلیل مسائل مالی با صاحبان بار برای انتقال محموله ذرت‌های تاریخ مصرف گذشته به توافق نرسیده‌اند.

وی با تاکید براینکه پسماند جامداین ذرت‌ها برای کارهای دیگر قابل استفاده است، توضیح داد: در دنیا به دلیل رایج بودن صادرات غله وایجاد مشکلاتی ازاین دست، روش‌های علمی‌بسیاری مورد استفاده قرار می‌گیرد، اما درایران برخی تنها به دنبال پاک کردن صورت مسئله هستند.



مدیرعامل شرکت آبفا استان اصفهان تاکید کرد:

بازنشستگان آبفا روستایی تحت پوشش بیمه تکمیلی قرار می‌گیرند

خبر

مدیرعامل شرکت آبفا استان اصفهان در جلسه ملاقات مردمی، تاکید کرد، باید در کوتاهترین زمان ممکن تدابیری در نظر گرفته شود تا بازنشستگان آبفا روستایی، عضو کانون بازنشستگان آبفا استان اصفهان قرار گیرند، تا بتوانند از خدمات و مزایای‌این کانون بهره مند گردند.

مهندس‌هاشم امینی با اشاره به خدمات رسانی مطلوب به بازنشستگان تصریح کرد: مسئولان امر در شرکت آبفا استان اصفهان باید با برنامه ریزی جامع و دقیق راهکارهای خدمات رسانی گسترده به بازنشستگان را فراهم نمایند.

وی در پاسخ به برخی از درخواست‌های مردمی‌پیرامون حق انشعاب آب بیان داشت: هم اکنون شرکت آبفا استان اصفهان از طریق سامانه ۱۵۲۲ به صورت غیر حضوری حق انشعابات آب و فاضلاب را در ۲۴ کاربری ثبت می‌نماید و پس از طی مراحل قانونی به درخواست مشترکین پاسخ داده می‌شود.

مدیرعامل شرکت آبفا استان اصفهان در پاسخ به درخواست برخی از افراد که خواهان تخفیف در دریافت خدمات شرکت آبفا استان اصفهان بودند، اظهار داشت: طبق قانون به مددجویانی که تحت پوشش کمیته امداد و سازمان بهزیستی هستند، با ارائه مدارک لازم در مواردی تخفیف داده می‌شود، اما برای مابقی مشترکین می‌توانیم با دریافت اقساطی بهای خدمات نهایت همکاری را داشته باشیم.

مهندس‌هاشم امینی در پاسخ به درخواست یکی از صنعتگران که خواهان افزایش ظرفیت آب تخصیصی بود، خاطرنشان ساخت: اولویت و وظیفه نهایی شرکت‌های آب و فاضلاب تامین پایدار آب شرب و بهداشت مشترکین است.

مهندس امینی درپایان عنوان کرد: فعالان صنعت آبفا در استان اصفهان نهایت تلاش خود را می‌کنند تا بتوانند خدمات پایدار را به آسان ترین شکل و در کوتاه ترین زمان ممکن دراختیار مردم قرار دهند، چراکه رضایت مردم هدف اصلی ماست.

خبر

ظرفیت ثبت‌نام طرح اقدام ملی مسکن اصفهان قابل افزایش است

مدیرکل راه و شهرسازی استان اصفهان با بیان‌اینکه امکان افزایش ظرفیت ثبت‌نام طرح اقدام ملی مسکن در اصفهان وجود دارد، گفت: احداث نزدیک به هشت هزار واحد برای شهرهای زیرو بالای ۱۰۰ هزار نفر و نزدیک به ۲۰ هزار واحد در شهرهای جدید در طرح اقدام ملی استان اصفهان در نظر گرفته شده است.

علیرضا قاری‌قرآن اظهار کرد: بیش از ۶۵ هزار نفر در مراحل دوگانه طرح اقدام ملی مسکن (اسفند و آذر ماه سال گذشته) دراین استان متقاضی بودند و ثبت‌نام کردند، اما در صورتی که هنوز متقاضی واجد شرایط وجود داشته باشد امکان افزایش ظرفیت وجود دارد.

وی افزود: حدود ۲۵ هزار نفر از متقاضیان استان در گام نخست و ۴۰ هزار نفر نیز در مرحله دوم برای طرح اقدام ملی مسکن ثبت نام کردند.

مدیرکل راه و شهرسازی استان اصفهان با بیان‌اینکه ۴۰ هزار نفر در مرحله دوم طرح اقدام ملی مسکن در استان اصفهان ثبت نام کرده‌اند، ادامه داد: پیش بینی شده که حدود ۴۰ درصد ازاین افراد واجد شرایط باشند و اکنون در حال بررسی زمین‌هایی برای ساخت منازل مسکونی برای‌این دسته از متقاضیان هستیم.

وی اظهار کرد: تمامی‌متقاضیان ثبت نام شده در مرحله دوم ثبت نام و نیز افرادی که به دلیل شرایط فاصله گذاری اجتماعی ناشی از شیوع ویروس کرونا در مرحله دوم تنها کدملی خود را به سامانه پیامکی طرح اقدام ملی مسکن ارسال کردند، می‌توانند برای ثبت نام و بارگذاری مدارک از روز سه شنبه تا اطلاع بعدی، با مراجعه به بخش «پیگیری درخواست» در سامانه طرح اقدام ملی مسکن نسبت به تکمیل اطلاعات ثبت نام اقدام کنند.

قاری قرآن گفت: هیچگونه ثبت نامی جدیدی دراین مرحله برای متقاضیان وجود ندارد و فقط افرادی که در مهلت تعیین شده نسبت به ارسال کد ملی خود اقدام کردند می‌توانند برای تکمیل اطلاعات خود اقدام کنند.

وی اظهار کرد: احداث نزدیک به هشت هزار واحد برای شهرهای زیرو بالای ۱۰۰ هزار نفر و نزدیک به ۲۰ هزار واحد در شهرهای جدید در طرح اقدام ملی استان اصفهان در نظر گرفته شده است.

به نقل از راه و شهرسازی استان اصفهان، مدیرکل راه و شهرسازی استان اصفهان افزود: استفاده نکردن از تسهیلات مسکن در سال‌های پس از انقلاب اسلامی، متاهل بودن، سکونت بیش از پنج ساله در محل مورد تقاضا از جمله مهمترین ملزومات دیگر ثبت‌نام دراین طرح به شمار می‌رود.

در قالب طرح اقدام ملی مسکن قرار است ۴۰۰ هزار واحد مسکونی در کشور ساخته شود که ازاین تعداد ۲۰۰ هزار واحد مسکونی در شهرهای جدید، ۱۰۰ هزار واحد در بافت‌های فرسوده شهری و ۱۰۰ هزار واحد در شهرهای کوچک ساخته می‌شود. طرح «اقدام ملی تولید و عرضه مسکن» به منظور احداث ۴۰۰ هزار واحد مسکونی در سراسر کشور آغاز شد.



خبر

ماینرهای غیرمجاز جمع آوری می‌شود

سخنگوی شرکت توزیع برق استان اصفهان با اعلام آغاز جمع آوری دستگاه‌های ماینر غیر مجاز از جمع آوری بیش از دو هزار دستگاه ماینر غیرمجاز خبر داد.

به گزارش ایمنا به نقل از روابط عمومی شرکت توزیع برق استان اصفهان، امیر رمضانی اظهار کرد: متأسفانه با گرم شدن هوا و افزایش مصرف برق در سراسر کشور، میزان مصرف تعدادی از استان‌های کشور از جمله استان اصفهان از حد مجاز مصرف عبور کرده است.

وی افزود: در طول چند روز گذشته، شرکت توزیع برق استان اصفهان شاهد رکورد مصرف بالاتر از ۱۸۰۰ مگاوات بود که در طول دوران گذشته و حتی گرم‌ترین روزهای تابستان سال‌های قبل هم بی سابقه بوده است.

بخشی ازاین افزایش مصرف برق ناشی از مصرف غیرمجاز برای تولید پول‌های مجازی یا همان رمز ارزها است.

سخنگوی شرکت توزیع برق استان اصفهان ادامه داد: اگرچه تولیدکنندگان رمزارزمی‌توانند با دریافت مجوز و درخواست انشعاب با تعرفه قانونی منطبق با نوع مصرف از حمایت قانون برخوردار باشند امااین افراد به دلیل کسب سود بالاتر، از انشعابات دیگری که دارای تعرفه‌های صنعتی، کشاورزی و خانگی هستند به صورت مخفیانه استفاده می‌کنند.

امیر رمضانی گفت: فهرستی از اماکن دارای ماینر که به صورت اشتراکی یا کامل تولید رمز ارز می‌کنند تهیه شده است و در صورت ادامه مصرف برق اعمال قانون برای‌این افراد صورت می‌گیرد.

وی افزود: از ابتدای اردیبهشت ماه سال جاری ۲۶۰۳ دستگاه استخراج ارز دیجیتال (بیت کوین) در ۲۵ مرحله از شهرستانهای نجف آباد، مبارکه، گلپایگان، فلاورجان، شهرضا، لنجان دیگر توابع استان اصفهان کشف شده است.

همچنین در هفته گذشته نیز انشعاب برق ۴۵ مشترک دارای ماینر قطع و ۱۱۰۳ دستگاه استخراج ارز دیجیتال در شهرستانهای دیگر استان کشف شد.

سخنگوی شرکت توزیع برق استان اصفهان تصریح کرد: استفاده از انشعاب برق بدون مجوز قانونی برای استخراج ارز دیجیتال، از مصادیق تغییر کاربری محسوب شده و در صورت شناسایی، انشعاب برق آن محل قطع و دستگاه و تجهیزات مورد استفاده توسط نیروی انتظامی ضبط می‌شود.

امیر رمضانی افزود: مراجعه به محل‌های مورد نظر با حضور نمایندگانی از شرکت توزیع برق استان، دادستانی و نیروی انتظامی انجام می‌گیرد و دستگاه‌های جمع‌آوری شده تحت عنوان کالای

وی اظهار کرد: دستگاه‌های استخراج ارز دیجیتال به دلیل مصرف برق فراوان، نقش مؤثری در افزایش پیک بار در ماههای گرم سال داشته واین موضوع غالباً موجب تشدید خاموشی‌های ناشی از کمبود نیرو در مناطق صنعتی می‌شود.

سخنگوی شرکت توزیع برق استان اصفهان با اشاره به ارزش ریالی تجهیزات جمع آوری شده تاکنون، گفت: ارزش تقریبی دستگاه‌های جمع آوری شده، بالغ بر ۱۰ میلیارد تومان می‌باشد و در خواست ما از مردم بزرگوار استان، این است که به منظور جلوگیری از خسارات مالی به هیچ وجه از برق شبکه سراسری برای تولید رمزارز استفاده نکنند. همچنین در صورت ادامه مصرف در هر ساعت از شبانه روز منتظر ورود نیروی انتظامی و جمع آوری و ضبط ماینرهای خود باشند.

رمضانی در پایان افزود: چنانچه در کارگاه‌های صنعتی و مزارع کشاورزی که دارای موجر است، دستگاه ماینر در محل شناسایی شود، مسئولیت قانونی و جرایم آن به عهده مالک آن محل خواهد بود.



برای تهیه این تصویر از نرم‌افزار استفاده شده است

برای تهیه این تصویر از نرم‌افزار استفاده شده است

برای تهیه این تصویر از نرم‌افزار استفاده شده است

تکمیل فاز یک پروژه انتقال پساب فولادشهر به ذوب آهن

خبر

فولادشهر- خبرنگار سپاهان شهر:

فاز اول پروژه انتقال پساب فولادشهر به ذوب آهن اصفهان که از خرداد ماه ۹۷ عملیات اجرایی آن آغاز شده بود در مراحل پایانی است.

مهدی نصر، معاون برنامه ریزی و توسعه شرکت ذوب آهن با اعلام این خبر گفت: به منظور جبران آب مورد نیاز و کاهش برداشت آب از رودخانه زاینده رود و همچنین در راستای کاهش پیامدهای زیست محیطی، انتقال پساب فولادشهر به تصفیه خانه استحصال ذوب آهن در دستور کار قرار گرفت و پس از بررسی‌های فنی و اقتصادی توسط مدیریت مهندسی کارخانه، در سه فاز طراحی شده و در حال اجرا می‌باشد.

وی افزود: در فاز یک، پساب تصفیه شده توسط لوله کربن استیل سایز۶۰۰ میلی متر به طول ۴۴۳۰ متر از محل مخزن تعادل در میدان شهید خاکی تا میدان نهالستان به تصفیه خانه استحصال منتقل می‌گردد که در حال حاضر این پروژه بیش از ۹۹ درصد پیشرفت داشته و در حال نهایی شدن می‌باشد.

سید محمد رضا توفیقی، مدیر اجرایی توسعه پشتیبانی تولید نیز در این خصوص افزود: انتقال پساب فولادشهر در ظرفیت‌های مختلف با خروجی ۵۰۰، ۱۰۰۰ و ۱۵۰۰ متر مکعب در ساعت پیش بینی شده که با نظارت این مدیریت توسط شرکت پویش ساخت در حال اجرا می‌باشد.

رضا توفیقی تاکید کرد: در طول عملیات اجرایی این خط با چالش هایی از جمله عبور لوله از زیر بستر جاده اصلی کارخانه و همچنین عبور از زیر خط راه آهن و سایر موارد مواجه بودیم که با همکاری مدیریت حراست شرکت و با اتخاذ تدابیر فنی و جایگزین در طرح، موفق به عبور از این موانع و سرعت بخشیدن به اجرای عملیات و نیز صرفه جویی اقتصادی قابل ملاحظه‌ای شدیم.

وی افزود: با هدف استفاده بهینه از منابع آب با اجرای دو فاز دیگر پروژه پساب فولادشهر و همچنین تکمیل پروژه‌های انتقال پساب زرین شهر، نجف آباد و فلاورجان به کارخانه میزان برداشت آب از رودخانه زاینده رود به کمترین حد ممکن خواهد رسید.

سخنگوی شرکت توزیع برق شهرستان اصفهان:

با مدیریت مصرف بدون خاموشی از پیک تابستان عبور می‌کنیم

خبر

سخنگوی شرکت برق توزیع شهرستان اصفهان با اشاره به پیک مصرف ۱۰۹۳ مگاواتی اصفهان در روز ۱۳ خرداد ماه، گفت: اگر شرایط نرمال همیشگی باشد و تغییری در حوزه تولید و میزان مصرف ایجاد نشود با مدیریت مصرف می توان از پیک تابستان بدون خاموشی عبور کرد.

محمدعلی علی‌اکبری در گفت‌وگو با ایسنا با اشاره به افزایش مصرف برق اصفهان طی هفته گذشته، اظهار کرد: ساعت ۱۳ بعدازظهر ۱۳ خرداد پیک مصرف برق اصفهان به ۱۰۹۳ مگاوات رسید که نسبت به مدت مشابه سال قبل که ۸۸۲ مگاوات بود، ۲۳.۸ درصد رشد مصرف داشته‌ایم.

وی با اشاره به دلایل رشد مصرف، گفت: در روز ۱۳ خرداد ماه، کمینه دمای هوای اصفهان با افزایش ۸ درجه اختلاف از ۱۱ درجه سال گذشته، امسال به ۱۹ درجه رسید، همچنین بیشینه دمای هوای اصفهان با ۶ درجه اختلاف از ۳۰ درجه سال گذشته، امسال به ۳۶ درجه افزایش یافت.

سخنگوی شرکت برق توزیع شهرستان اصفهان تاکید کرد: این افزایش دما و به دنبال آن استفاده از وسایل سرمایشی و رعایت نکردن نکات مدیریت مصرف موجب پیک زودهنگام مصرف برق در این برهه از زمان شد.

وی همچنین یادآور شد: در ساعت ۱۵ بعدازظهر ۱۳ خرداد ماه، بیشترین رشد بار لحظه‌ای با ۲۶.۷ درصد رشد از ۸۴۰ مگاوات، امسال به ۱۰۶۵ مگاوات رسید.

علی اکبری با بیان اینکه با وجود رشد بار برق، اصفهان در این تاریخ خاموشی نداشت، اظهار کرد: در این تاریخ پیک مصرف برق کشور به ۵۳ هزار مگاوات رسید که این رکورد به طور معمول در تیرماه اتفاق می افتد.

وی با تاکید بر اینکه امسال در صورت همراهی مردم بعید است خاموشی داشته باشیم، گفت: این میزان مصرف بدون اجرای طرح‌های پیک‌سایی شرکت برق ثبت شد، البته از روز گذشته طرح‌های پیک سایی تابستان در اصفهان آغاز شد.

سخنگوی شرکت برق توزیع شهرستان اصفهان تصریح کرد: با اجرای طرح‌های پیک سایی و همکاری کشاورزان، صنعت، ادارات دولتی، مجموعه‌های تجاری و... تا حدودی می‌توان میزان افزایش برق را مدیریت و کنترل کرد.

وی افزود: اگر شرایط نرمال همیشگی باشد و اتفاق خاصی در حوزه تولید و میزان مصرف برق ایجاد نشود با مدیریت مصرف می‌توان از پیک تابستان بدون خاموشی عبور کنیم.

علی اکبری درباره تاثیر کاهش بارش‌ها و کم آبی در تولید نیروگاه‌های برق آبی، توضیح داد: نیروگاه‌های برق آبی بیشتر در مواقع بحرانی پیک وارد مدار می‌شوند، چراکه توان تولید آنها محدود و کم است مگر نیروگاه‌های برق آبی سد دز و کرخه که میزان تولید برق آن قابل توجه و تنها برای تامین برق خوزستان مورد استفاده قرار می‌گیرد. وی با بیان اینکه نیروگاه‌های برق آبی از نظر میزان تولید برق سهم کمتری در کشور دارند، اظهار کرد: از ظرفیت تولید ۸۵ هزار مگاواتی نیروگاه‌های کشور، حدود ۱۲ هزار مگاوات و کمتر از ۲۰ درصد مربوط به نیروگاه‌های برق آبی و بقیه مربوط به نیروگاه‌های سیکل ترکیبی، حرارتی و... است.

سخنگوی شرکت برق توزیع شهرستان اصفهان با اشاره به میزان پایین نزولات آسمانی در اصفهان و ذخیره کم سد زاینده رود، گفت: اصفهان در عمل به دلیل ذخیره پایین سد نمی‌تواند از نیروگاه زاینده رود استفاده کند، البته تولید نیروگاه زاینده رود حدود ۳۶ تا ۴۰ مگاوات است و سهم ناچیزی در توزیع برق اصفهان دارد.

وی یادآور شد: پیشتر در زمان پیک از ظرفیت سد زاینده رود استفاده می‌شد که اکنون نمی‌توان در زمان پیک از آن بهره برد.

علی اکبری با بیان اینکه در حال حاضر توان تولید نیروگاه‌های کشور جوابگوی ۶۰ هزار مگاوات مصرف برق کشور است، مگر اینکه میزان مصرف برق کشور از تولید آن پیشی بگیرد، گفت: مطابق پیش بینی‌ها این اتفاق نخواهد افتاد و در صورت مدیریت مصرف در عمل امسال با مشکل خاموشی برق مواجه نخواهیم شد.



رفع تصرف بیش از ۲۴ هزار مترمربع اراضی ملی در استان اصفهان

خبر

مدیرکل راه و شهرسازی استان اصفهان گفت: ۲۴ هزار و ۲۸۵ مترمربع اراضی ملی استان در سال جاری، با هدف حفظ حقوق بیت‌المال از دست متصرفان خارج شد. علیرضا قاری قرآن مدیرکل راه و شهرسازی استان اظهار داشت: با هوشیاری عوامل یگان حفاظت از اراضی این اداره کل از ابتدای سال جاری تعداد ۳۳ مورد رفع تصرف فوری از اراضی ملی انجام شده و در مجموعِ عملیات صورت گرفته، اراضی با ارزش بیش از ۳۱ میلیارد ریال، در گستره استان اصفهان رفع تصرف شده و به اراضی ملی و بیت المال بازگشت داده شده است. وی با اشاره به اینکه استان اصفهان علاوه بر مرکز استان، ۲۲ شهرستان دارای اراضی قابل حفاظت را شامل می‌شود، گفت: با همت و تلاش معاونت املاک و حقوقی و یگان حفاظت از اراضی اداره کل، این استان در اجرای احکام از خورو بیابانک تا فریدونشهر و از آران و بیدگل تا سمیرم عملکرد خوبی داشته است. و در این راستا امسال تا کنون تعداد ۸ فقره اجرای حکم قضایی جهت اراضی به وسعت ۳۴ هزار و ۵۴۹ مترمربع و به ارزش ریالی بیش از ۴۴۷ میلیارد ریال در سطح استان انجام شده است. مدیرکل راه و شهرسازی استان اصفهان بیان کرد: شغل حفاظت از جمله مشاغل حساس است، که کارکنان آن باید به بهترین نحو آموزش‌های لازم را دیده تا بتوانند در برخورد با جرائم معترضین و متصرفین از اراضی دولتی موفق عمل کنند.

وی به جدیدترین شیوه‌های حفاظتی اشاره کرد و افزود: آشنایی کارکنان بخش حفاظت از اراضی با جدیدترین شیوه‌های حفاظتی، مراقبتی و استانداردهای علمی امری لازم و ضروری است. که در راستای تحقق این هدف و طی هماهنگی‌های بعمل آمده عوامل یگان حفاظت از اراضی اداره کل به میزان ۶۰ نفر ساعت آموزش دیدند و در ۱۰ دوره آموزشی شرکت کردند.

قاری قرآن در پایان گفت: عوامل یگان حفاظت از اراضی استان براساس برنامه پیش بینی شده عمل می‌کنند و در جهت حفاظت از بیت‌المال و جلوگیری از تصرف اراضی ملی بصورت شبانه روزی و حتی در ایام تعطیل نیز به حراست و صیانت از اراضی و منابع ملی می‌پردازند.

خبر

رفع مشکل کمی و کیفی آب شرب شهرضا

مدیرعامل شرکت آبفا استان اصفهان گفت: با حفر و تجهیز چاه‌ها و ساماندهی چشمه‌ها تا حدودی مشکل کمی و کیفی آب شرب شهرضا برطرف شد.

مهندس هاشم امینی افزود: در حال حاضر آب شرب شهرستان شهرضا و ۲۱ روستای تحت پوشش آن از طریق ۴۰ حلقه چاه تامین می‌شود.

وی با اشاره به تامین آب شرب شهرستان شهرضا اعلام کرد: هم اکنون با بهره مندی از ۲۰ حلقه چاه با دبی ۳۲۰ لیتر در ثانیه، آب شرب حدود ۱۶۰ هزار نفر جمعیت شهرستان شهرضا تامین می‌گردد، این در حالیست که در تابستان سال گذشته در زمان پیک مصرف، به منظور تامین پایدار آب مشترکین با کمبود ۱۰۰ لیتر در ثانیه مواجه بودیم.

رئیس هیات مدیره شرکت آبفا استان اصفهان با اشاره به رفع مشکل کم آبی در شهرستان شهرضا گفت: با حفر ۳ حلقه چاه در محله محمدیه، سروستان و اسلام آباد با دبی بیش از ۶۰ لیتر در ثانیه، به زودی تا حدودی مشکل کم آبی شهرستان حل می‌شود.

وی پیرامون چگونگی تامین آب شرب روستاهای توابع شهرستان شهرضا اعلام کرد: در حال حاضر ۲۱ روستا تحت پوشش آبفا شهرضا قرار دارد که آب شرب این روستاها از طریق ۲۰ حلقه چاه و یک دهنه چشمه تامین می‌شود.

مهندس هاشم امینی با تاکید بر ارتقا کیفیت آب شرب شهرضا تصریح کرد: در دو مخزن هزار مترمکعبی اختلاط آب چاه‌های سمیرم با چاه امیر کبیر و دیگر چاه‌ها صورت می‌گیرد و این امر منجر به افزایش کیفیت آب شرب بسیاری از مناطق شهرضا، از جمله شهرک امیر کبیر و محله خمینی آباد شده است.

وی ادامه داد: علاوه بر ارتقاء کیفیت آب شرب، توزیع عادلانه آب نیز در دستور کار قرار دارد و این امر مهم با نصب شیرهای فشار شکن، اصلاح خطوط فرسوده و پایش فشار شبکه، انجام می‌گیرد.

مدیرعامل شرکت آبفا استان اصفهان با تاکید بر اصلاح خطوط فرسوده آب تصریح کرد: در سال گذشته در شهرضا و منطریه اصلاح و توسعه بیش از ۱۰ کیلومتر شبکه آب، در دستور کار قرار گرفت و همچنین بیش از ۲۰ کیلومتر از خطوط فرسوده آب روستاهای توابع این شهرستان اصلاح و بازسازی گردید.

مهندس هاشم امینی یکی از اهداف یکپارچه سازی شرکت‌های آبفا شهری و روستایی را ارتقای ارائه خدمات به روستاییان دانست و گفت: در حال حاضر مجتمع روستایی زیارتگاه با ۴ روستای قوام آباد، ماران، ولندان و زیارتگاه، مجتمع روستایی سولار با ۴ روستای سولار، دهک، مسینه و بوان و مجتمع روستایی میرآباد در قالب ۳ روستای مقصود بیک، باغ سرخ و میرآباد، از خدمات شرکت آبفا بهره مند می‌شوند، این در حالیست که به منظور ارائه خدمات مطلوب تر مقرر گردید این ۳ مجتمع روستایی تبدیل به یک مجتمع ۱۳ روستایی در جنوب شهرضا شود.

وی افزود: هم اکنون آب شرب مجتمع زیارتگاه از طریق یک چاه با دومخزن، آب شرب مجتمع سولار از طریق یک مخزن و دو حلقه چاه و آب شرب مجتمع روستایی میرآباد با یک مخزن و یک حلقه چاه تامین می‌گردد.

مدیرعامل شرکت آبفا استان اصفهان با اشاره به جمعیت تحت پوشش خدمات آبفا در شهرستان شهرضا اعلام کرد: در حال حاضر ۵۳ هزار انشعاب آب به جمعیت ۱۳۵ هزار نفری شهری شهرضا واگذار شده است و ۷ هزار و ۸۰۰ انشعاب آب به جمعیت ۱۴ هزار نفری روستاییان در این منطقه واگذار گردیده است.



خبر

معاون فنی اداره کل منابع طبیعی و آبخیزداری استان اصفهان اعلام کرد:

مراتع هشت شهرستان اصفهان در معرض خطر حریق

معاون فنی اداره کل منابع طبیعی و آبخیزداری استان اصفهان با تاکید بر اینکه کشور مجهز به بالگرد حمل آب نیست، گفت: با مطالعات صورت گرفته بر روی پوشش گیاهی اصفهان، مراتع هشت شهرستان استان مناطق پرخطر از لحاظ حریق هستند.

عبدالرضا مهاجری در گفت‌وگو با ایسنا درباره وضعیت مراتع و جنگل‌های استان در برابر هر گونه حریق، اظهار کرد: در استان ۶۰ هزار هکتار جنگل‌های زاگرسی، ۳۰۸ هزار هکتار جنگل‌های بیابانی و ۶ میلیون و ۳۰۰ هزار هکتار مراتع وجود دارد که با مطالعه کامل پوشش گیاهی استان، در حال حاضر هشت شهرستان مناطق پرخطر از لحاظ حریق هستند.

وی با بیان اینکه احتمال آتش سوزی در مراتع شهرستان‌های فریدون شهر، فریدن، بویین میاندشت، خوانسار، گلپایگان، تیران و کرون، سمیرم و چادگان بیشتر است، گفت: یک و نیم میلیون هکتار از مراتع این شهرستان‌ها مستعد آتش سوزی هستند.

معاون فنی اداره کل منابع طبیعی و آبخیزداری استان اصفهان با بیان اینکه امکاناتی همچون دستگاه‌های اطفا حریق، دمنده، بیل و آتش کوب در این شهرستان‌ها فراهم شده و دامداران مراتع ملزم به معرفی قرق بان برای حفاظت از مراتع شده اند، افزود: به دامداران اخطار داده شده در صورت ایجاد حریق در مراتع با آنها برخورد می‌شود و همچنین کلاس‌های آموزشی و جلسات توجیهی در این باره برگزار شده است و با هماهنگی در سطح سازمان جنگل‌ها در صورت بروز حریق‌های بزرگ از بالگرد نیز استفاده خواهیم کرد. وی یادآور شد: سال گذشته با توجه به هماهنگی‌های صورت گرفته در سطح شهرستان حدود ۲۵۰ هکتار از مراتع استان درگیر حریق شد.

مهاجری با بیان اینکه ۹۰ درصد حریق‌های مراتع استان انسانی، عمدی و سهل انگاری است، گفت: ۶۰ درصد آتش سوزی مراتع استان عمدی است و ۳۰ درصد دیگر به دلیل بی احتیاطی گردشگران در مراتع و جنگل‌ها، انداختن ته سیگار بر پوشش گیاهی کنار جاده‌ها و ایجاد آتش از سوی دامداران ایجاد می‌شود، همچنین برخی به صورت عمدی و به دلیل رفتارهای مخرب و تلافی جویانه اقدام به آتش سوزی مراتع ملی می‌کنند.

وی درباره اینکه در تامین بالگردهای مجهز به مخزن آب دچار مشکل هستیم، گفت: طی هماهنگی سازمان جنگل‌ها در کشور در زمان اعلام نیاز استان اصفهان و دیگر استان‌ها، بالگرد اعزام شود.

معاون فنی اداره کل منابع طبیعی و آبخیزداری استان اصفهان با تاکید بر اینکه کشور مجهز به بالگرد حمل آب نیست و در این زمینه با مشکل مواجهیم، تصریح کرد: بالگردهای موجود تنها قادر به جابجایی افراد هستند.

به گفته مهاجری، طبق قانون اگر در مراتعی آتش سوزی اتفاق افتاد تمام دستگاه‌ها، ارتش، سپاه، شهرداری‌ها و ستاد بحران مکلف به اطفا حریق هستند، اما متاسفانه بسیاری از جنگل‌ها و مراتع استان در مناطق صعب العبور قرار دارند و حمل ادوات سنگین و افراد بسیار مشکل است، بنابراین پیش بینی شده در این مراتع از ظرفیت بالگرد استفاده کنند.

وی در پایان تاکید کرد: افراد در صورت مشاهده هر گونه آتش سوزی در مراتع استان، موارد را به شماره تلفن رایگان ۱۵۰۴ اطلاع دهند، همچنین گردشگران و رانندگان از انداختن ته سیگار در عرصه‌های طبیعی خودداری کنند و در صورت روشن کردن آتش، از خاموش کردن آن اطمینان حاصل کنند.



معرفی بخشدار جدید بخش بن رود

خبر

بخشدار جدید بخش بن رود معرفی شد.

حسین سیستانی فرماندار شهرستان اصفهان در آیین معرفی بخشدار جدید بخش بن رود گفت: آب مهمترین موضوع شرق اصفهان است که الزامی است با مدیریت صحیح و صرفه جویی در مصرف آن استفاده و بهره وری کرد.

در این آیین از خدمات هفت ساله احمد صادقی بخشدار سابق بن رود قدردانی و امید حقیقی به عنوان بخشدار جدید بخش بن رود معرفی شد.



جایگزینی کابل زمینی به جای دکل‌های ۶۳ کیلوولت

خبر

دکل‌های ۶۳ کیلوولت داخل شهر کاشان با بیش از ۲۰۰ میلیارد ریال هزینه جمع آوری و تبدیل به کابل زمینی شد.

به گزارش صداو سیما، مدیر امور انتقال نیروی شمال اصفهان هدف از اجرای طرح را افزایش ظرفیت خط، حفظ مبلمان شهری و آزادسازی منازلی که به حریم این خط تجاوز کرده اند بیان کرد و گفت: خط ۶۳ کیلوولت هوایی -کابلی حد فاصل پست‌های ۶۳ کیلوولت فیض کاشانی و ناجی آباد به طول سه کیلو متر با بیش از ۴۰ سال قدمت، جمع آوری و تبدیل به کابل زمینی شد.

امیر اعلا جدی افزود: شبکه هوایی این بخش از منطقه شهری و از بالای پشت بام و حیاط منازل بسیاری در کاشان عبور کرده و احتمال خطر جانی در پی داشت که اخیرا نیز ساخت و سازهای غیر مجاز بسیاری در حریم این خط صورت گرفته بود و از نظر ایمنی مشکلات بسیاری داشت.

وی اضافه کرد: جمع آوری دکل‌های خط ۶۳ کیلوولت هوایی -کابلی و تبدیل به کابل زمینی شهر کاشان در مدت حدود دو سال انجام شد.



۹۱ نفر از بهبودیافتگان کرونا موفق به اهدای پلاسما شده‌اند

خبر

مدیرکل انتقال خون استان اصفهان گفت: تاکنون در استان اصفهان ۹۱ نفر از بهبودیافتگان کرونا موفق به اهدای پلاسما شده اند.

به گزارش باشگاه خبرنگاران جوان، مجید زینلی مدیرکل انتقال خون استان اصفهان با بیان اینکه از ۱۳ اردیبهشت ماه طرح اهدای پلاسما در مرکز خون اهدای خون خواجو در دستور کار قرار گرفت، اظهار کرد: برای اجرای این طرح با استفاده از ظرفیت رسانه‌ها و همچنین برقراری تماس با اشخاص افراد بهبود یافته را برای این اقدام خیرخواهانه فراخوان کردیم. مدیرکل انتقال خون استان اصفهان اضافه کرد: افراد بهبود یافته‌ای که به مدت یک ماه از زمان ترخیص آن‌ها از بیمارستان می‌گذرد می‌توانند نسبت به اهدای پلاسما اقدام کنند. زینلی با بیان اینکه تست مثبت کرونا و داشتن پرونده در بیمارستان از دیگر شرایط لازم برای متقاضیان اهدای پلاسما است، ادامه داد: تاکنون در استان اصفهان ۹۱ نفر از بهبودیافتگان کرونا موفق به اهدای پلاسما شده‌اند.

مدیرکل انتقال خون استان اصفهان با بیان اینکه در حال حاضر با توجه به اعلام نیاز مراکز درمانی ریفرال کرونا پلاسما برای آن‌ها ارسال می‌شود، گفت: باید توجه داشت که اولویت اول در زمینه دریافت پلاسمای بهبود یافتگان ویروس کرونا ذخیره سازی این پلاسماها است.

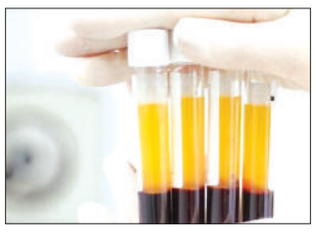

حمایت سازمان برنامه و بودجه از خط دوم قطار شهری:

پورمحمدی: اصفهان در اجرای طرح‌های حمل و نقل پیشتاز است

خبر

معاون اقتصادی و هماهنگی سازمان برنامه و بودجه کشور گفت: حمایت از خط دوم قطار شهری اصفهان در دستور کار سازمان برنامه و بودجه قرار گرفت و همچنین در بازدید از سالن اجلاس سران اصفهان و گفت و گو با شهرداری اصفهان مقرر شد با همکاری دولت و شهرداری این سالن به اتمام رسد. به گزارش ایمنا، سید حمید پورمحمدی گلسفیدی در حاشیه جلسه ستاد اقتصاد مقاومتی اصفهان با اشاره به بازدید از طرح‌های حمل و نقل اصفهان اظهار کرد: امروز از طرح‌های حمل و نقل اصفهان، رینگ‌های اطراف آن مثل آزاد راه شهید سردار سلیمانی، بازدید شد که نشان می‌داد اصفهان در این حوزه پیشتاز و شاداب در حال فعالیت و تکاپو است و از یک سو در روی زمین برای مواصلات جاده‌ای و از سوی دیگر در زیر زمین برای قطار شهری و برای توسعه خطوط ریلی اقدامات مؤثری در استان در حال اجرا و پیگیری است. وی تصریح کرد: طی این بازدیدها بخش هایی که نیاز است سازمان برنامه و بودجه از آنها حمایت لازم را داشته باشد به ویژه بخش اول، دوم و سوم آزادراه شهید سردار سلیمانی بررسی شد تا به سرعت تمام شود و این سازمان قول داد از مراحل یک تا سه مشروط بر اتمام آن تا پایان خرداد ماه سال آینده حمایت مالی لازم را داشته باشد. پورمحمدی ادامه داد: حمایت از خط دوم قطار شهری اصفهان در دستور کار سازمان برنامه و بودجه قرار گرفت و همچنین در بازدید از سالن اجلاس سران اصفهان و گفت و گو با شهرداری اصفهان مقرر شد با همکاری دولت و شهرداری این سالن به اتمام رسد. وی اظهار کرد: قرار شد ۷۰۰ دستگاه اتوبوس اورهال (بازآماد) کامل در اختیار اصفهان قرار گیرد، ۱۰ هزار موتور سیکلت برقی برای رفع آلودگی جایگزین موتورهای سوخت فسیلی شوند و همچنین در خصوص جایگزینی تاکسی‌های فرسوده با خودروهای جدید توافقاتی صورت گرفت که با کمک شهرداری اصفهان به سرعت دنبال خواهد شد. وی تصریح کرد: تلاش ما این است با رفع موانع استان اصفهان در جهت توسعه وایفای نقش این استان در اقتصاد ملی و در عین حال در حوزه اشتغال و مقابله با بیکاری گام‌های لازم برداشته شود و قرار شد این جلسات به صورت فصلی در استان برگزار و مسائل استان و روند پیشرفت‌ها بررسی شود.

اجرای طرح زوج و فرد در اصفهان یک هفته به تعویق افتاد

خبر

رئیس پلیس راهور استان اصفهان گفت: اجرای طرح زوج و فرد ترافیک که قرار بود از روز شنبه ۱۷ خرداد اجرا شود یک هفته به تعویق افتاد.

سرهنگ محمدرضا محمدی در گفت‌وگو با ایمنا اظهار کرد: با پیشنهاد پلیس و تصویب ستاد مدیریت مبارزه با کرونا و شورای ترافیک استان اصفهان به منظور رعایت حقوق شهروندان وایجاد زیرساخت‌های لازم جهت ابلاغ جریمه از طریق پیامک به متخلفان اجرای طرح زوج و فرد در کلان شهر اصفهان یک هفته به تعویق افتاد.

وی افزود: به دلیل ارسال نشدن پیامک آنی و به روز نبودن اطلاعات برخی از مالکان تلفن همراه در سامانه شماره گذاری بسیاری از شهروندان در بلند مدت نا آگاه متحمل جریمه‌های سنگین می‌شوند که این موضوع در دست اصلاح است.

رئیس پلیس راهور استان تاکید کرد: طرح زوج و فرد ترافیک در اصفهان از روز شنبه ۲۴ خرداد ماه اجرا می‌شود.



در نشست شورای برنامه ریزی و توسعه استان؛

تصویب طرح توسعه مسکن در شهر بهارستان

خبر

با هدف خانه شدن گروه‌های کم درآمد در استان اصفهان، طرح توسعه مسکن در شهر بهارستان به تصویب رسید.

استاندار اصفهان در صد و نود و هفتمین نشست شورای برنامه ریزی و توسعه این استان، بر رفع مشکلات اجرای این طرح در کوتاه‌ترین زمان تاکید کرد و گفت: توسعه مسکن در شهر بهارستان، راهگشای خانه دار شدن افراد کم درآمد در شهر بزرگ کلانشهر اصفهان است.

عباس رضایی همچنین در این نشست بر صرفه جویی در هزینه‌ها در دستگاه‌های استان اصفهان که از بودجه استانی استفاده می‌کنند تأکید کرد.

۵۵ طرح کارگروه تخصصی زیربنایی، توسعه روستایی، عشایری، شهری و آمایش سرزمین و محیط زیست امروز در صدو نود و هفتمین نشست شورای برنامه ریزی و توسعه استان اصفهان به تصویب رسید.



معاون حفاظت و بهره برداری شرکت آب منطقه‌ای اصفهان خبرداد:

مسدود شدن ۹۰۳ حلقه چاه غیر مجاز در استان

خبر

۹۰۳ حلقه چاه غیر مجاز در استان اصفهان مسدود شد.

معاون حفاظت و بهره برداری شرکت آب منطقه‌ای اصفهان گفت: برای کنترل مصرف و برداشت آب در چاه‌های مجاز نیز طرح کنتوردار کردن این چاه‌ها در دستور کار قرار دارد و از سال گذشته تا کنون تعداد ۵۵۱ کنتور بر روی چاه‌های پروانه دار نصب شد.

حسن ساسانی افزود: ۵۰۰ دستگاه حفاری و تجهیزات غیرمجاز چاه آب نیز در سال ۹۸ و از ابتدای امسال تا کنون در استان اصفهان توقیف شده است.

وی همچنین با اشاره به مقدار ذخیره ۶۱۷ میلیون متر مکعبی سد زاینده رود گفت: حدود ۴۰ درصد از ظرفیت سد، آب در مخزن سد زاینده رود ذخیره شده است.

وی با بیان اینکه ورودی به سد ۷۷ و خروجی از آن ۶۹ مترمکعب بر ثانیه است، افزود: در چند روز گذشته خروجی از سد زاینده رود برای توزیع آب کشاورزی کاهش یافته است و توزیع حقآبه محیط زیست و تالاب گاوخونی ادامه دارد.



پیام شهر

روزنامه اقتصادی، اجتماعی

سال چهارم- شماره ۸۷۰ - چهارشنبه ۲۱ خرداد ۱۳۹۹ - ۱۸ شوال ۱۴۴۱

۱۰ ژوئن ۲۰۲۰ - قیمت: ۲۰۰۰ تومان - ۸ صفحه

WWW.PRESSSIMAYESHAHR.IR

۳



۲

وزیر اقتصاد:

کسری بودجه در بدترین حالت ۱۴۰ هزار میلیارد تومان است



۳

در راستای هوشمندسازالکترونیکی شهری:

شهر با چند کلیک در دسترس شهروندان



۳

به منظور تامین آب آشامیدنی؛

آبرسانی سیار به ۳۰۸ روستا در استان اصفهان

با تایید فرمانداری؛

افزایش نرخ کرایه تاکسی در اصفهان

۲ **چه کسانی برنده قرعه‌کشی ثبت‌نام خودرو شدند؟**

۲ بانک مرکزی اعلام کرد؛ **رشد ۲۴ درصدی تسهیلات بانکی**

۲ **صنایع دستی آران و بیدگل، ظرفیتی برای اشتغالزایی و توسعه اقتصادی منطقه**

۳ **احداث ۱۷۵ واحد مسکونی سیل‌زدگان اصفهان پس از تامین اعتبار آغاز می‌شود**

۳ رئیس انجمن صنفی کشتارگاه‌های صنعتی مرغ استان اصفهان: **به قیمت مصوب نرسیم، مرغداران ورشکست می‌شوند**

۴ نبض حیات گاوخونی می‌تپد؛ **زاینده رود با گذر از شهر ورزنه به سمت گاوخونی روانه شد**

۴ جزئیات جلسه کشاورزان اصفهان با مسؤولان قضایی؛ **ساماندهی رودخانه به کشاورزان محول می‌شود**

۴ **اجرای ۴۲ رویداد همزمان با هفته صنایع دستی**



۲

بیش از ۷۰۰۰ واحد مسکونی در طرح اقدام ملی مسکن برای اصفهان پیش بینی شده است

۶

لژیونر موفق هندبال ایران:

هیچ وقت قصد خداحافظی از تیم ملی را نداشته‌ام



آتش بی احتیاطی در کمین مراتع؛

شناسایی کانون‌های در معرض آتش سوزی استان اصفهان

خبر

در حال حاضر ۵۰ کانون در معرض خطر آتش سوزی در رویشگاه منابع طبیعی استان اصفهان شناسایی شده است.

به گزارش صداوسیما، مدیرکل منابع طبیعی و آبخیزداری استان گفت: حدود یک میلیون و ۸۰۰ هزار هکتار از رویشگاه‌های استان در شهرستان‌های فریدونشهر، فریدن، بویین میاندشت، سمیرم، چادگان و برخی مناطق خوانسار، دهاقان، نطنز، تیران و کرون و کاشان در معرض وقوع حریق هستند.

محمد حسین شاملی با بیان‌اینکه ۵۰ نقطه در معرض خطر حریق در استان شناسایی شده افزود: برای حفاظت از اراضی طبیعی در معرض خطر آتش سوزی با بهره برداران تفاهم نامه حفاظتی امضا شده و مدیریت دو هزار و ۳۰۰ هزار هکتار ازاین رویشگاه‌ها نیز در قالب طرح‌های مرتع داری به عهده‌ی اهالی ساکن دراین مناطق گذاشته شده است.

وی با اشاره به‌اینکه هم اکنون ۸۰ تیم اطفای حریق و گشت مراقبت حفاظت از مراتع در استان فعال هستند، گفت :این اداره کل با کمبود امکانات و تجهیزات اطفای حریق در مواقع بحرانی مواجه است.

شاملی ادامه داد: اگر چه سازمان جنگل‌ها، مراتع و آبخیزداری کشور تنها دستگاه متولی اطفاء حریق در عرصه‌های منابع طبیعی بوده و دیگر دستگاه‌ها در صورت درخواست‌این سازمان به استناد ماده ۴۷ قانون حفاظت و بهره برداری موظف به همکاری هستند، اما مشارکت همگان به منظور حفظ جنگل‌ها و مراتع به عنوان سرمایه ملی لازم و وظیفه‌ای دینی است.

وی افزود: مراتع محل تولید و رشد گیاهان دارویی و صنعتی هستند، که ارزش بازاری آن سالانه بیش از دو میلیارد دلار است.

براساس اعلام منصور شیشه فروش مدیرکل مدیریت بحران استانداری، پارسال وقوع ۶۶ مورد حریق، در ۳۰۰ هکتار مراتع و عرصه‌های زیست محیطی رخ داد که ۹۰ درصداین حوادث به علت خطای انسانی و بی احتیاطی گردشگران و مردم محل گزارش شده است.

استان اصفهان مساحتی معادل ۱۰ و هفت دهم میلیون هکتار دارد که بیش از ۹۰ درصد آن را عرصه‌های منابع طبیعی تشکیل می‌دهد و ازاین میزان ۶ میلیون هکتار را مرتع، سه میلیون هکتار را بیابان و حدود ۴۰۳ هزار هکتار را نیز جنگل شامل می‌شود.



آگهی مناقصه عمومی

نوبت دوم

وزارت نیرو
شرکت آب و فاضلاب استان اصفهان

شرکت آب و فاضلاب استان اصفهان در نظر دارد از طریق مناقصه عمومی خرید را مطابق جدول زیر از فروشندگان ذیصلاح انجام دهد.

شماره مناقصه	موضوع مناقصه	نوع بودجه	مبلغ تضمین (ریال)
۹۹-۲-۳۱/۲	خرید کنتور مولتی جت نیمه خشک قطر ۱ اینچ	جاری	۳۹۶.۰۰۰.۰۰۰

مهلت تحویل اسناد به دبیرخانه معاملات شرکت اتاق ۲۹۲

تاساعت ۱۵:۰۰ روز شنبه به تاریخ ۹۹/۳/۳۱

تاریخ گشایش اسناد مناقصه

ازساعت ۸:۰۰ روز یکشنبه به تاریخ ۹۹/۴/۱

محل دریافت اسناد

سایت اینترنتي شرکت آب و فاضلاب استان اصفهان

WWW.abfaesfahan.ir

پایگاه ملي اطلاع رساني مناقصات

WWW.iets.mporg.ir

شماره تلفن گویا:

۸-۳۶۶۸۰۰۳۰ - ۰۳۱ (داخلي ۳۸۸)

نام روزنامه: سیمای شهر

تاریخ انتشار: ۱۳۹۹/۰۳/۲۱

شرکت آب و فاضلاب استان اصفهان

آگهی مزایده

نوبت اول

شهرداری گلدشت

شهرداری گلدشت به استناد مصوبه شماره ۹۹/۱۴۷/ش مورخ ۱۳۹۹/۰۲/۱۱ شورای محترم اسلامی شهر درنظردارد نسبت به فروش ماشین آلات بشرح ذیل و به قیمت کارشناسی (پایه) ازطریق آگهی مزایده اقدام نماید. متقاضیان می‌توانند به منظور آگاهی از شرایط مزایده و دریافت مدارک شرکت در آگهی تا پایان وقت اداری روز شنبه مورخ ۹۹/۰۴/۰۷ به شهرداری مراجعه نمایند.

ردیف	نام خودرو	شماره انتظامی	مدل
۱	وانت نیسان کمپرسی	۳۸ ج ۸۲۹ایران ۲۳	۱۳۸۵
۲	وانت مزدا دوکابین ۲۰۰۰	۲۹ ب ۶۷۸ایران ۱۳	۱۳۸۳
۳	سواری پژو پارس	۱۳ ج ۵۳۵ایران ۲۳	۱۳۸۳
۴	پراید	۲۴ ج ۸۴۷ایران ۲۳	۱۳۸۴

۸۷۳۱۸۶ / م الف

مهدی غلامی- شهردار گلدشت

صنایع دستی آران و بیدگل، ظرفیتی برای اشتغالزایی و توسعه اقتصادی منطقه

گزارش

آران و بیدگل به باور برخی کارشناسان با وجود برخورداری از ظرفیت‌های گردشگری، جزو نقاطی است که در صورت توجه بیشتر و نگاه حمایتی به حوزه صنایع دستی آن، می‌تواند در سال جهش تولید کمک حال اقتصاد و اشتغالزایی این منطقه شمال استان اصفهان باشد.

صنایع دستی در واقع نوعی استفاده از دست یا ابزاری ساده برای ساخت لوازم تزیینی و کاربردی به روش‌های سنتی است و استادکاری مهم‌ترین ملاک ارزش‌گذاری محصولات به شمار می‌رود که براین اساس ریشه ۲۹۹ مورد از رشته‌های صنایع دستی شناسایی شده در جهان به‌ایران بازمی‌گردد؛ ازاین تعداد ۱۹۶ رشته مربوط به استان اصفهان است که در واقع گوشه‌ای از تاریخ و فرهنگ کهن مردمان این دیار هنرپرور را حکایت می‌کند.

استان اصفهان در مجموع دارای بیش از چهار هزار کارگاه بزرگ و ۲۱ هزار کارگاه کوچک دارای پروانه در حوزه صنایع دستی است و بیش از ۷۰ هزار نفر شاغل تا کنون دراین بخش شناسایی شده‌اند که با در نظر گرفتن خانواده‌های این افراد، می‌توان اذعان داشت که رونق صنایع دستی با معیشت بخش قابل توجهی از جمعیت منطقه پیوند دارد.

این استان از لحاظ حجم، ۶۰ درصد تولید صنایع دستی کشور را به خود اختصاص داده است و در واقع یک‌سوم صنایع دستی جهان در اصفهان وجود دارد اما این گستردگی موجب شده است تا همه نقاط مستعد چنان که باید، دیده نشود.

شهرستان آران و بیدگل واقع در شمال استان اصفهان، با وجود اینکه ظرفیت‌های خوبی در رشته‌های گوناگون صنایع دستی دارد، از جمله نقاطی به شمار می‌رود که دراین سال‌ها مورد توجه چندانی قرار نگرفته است. فقدان زیرساخت‌هایی مانند بازارچه اختصاصی صنایع دستی برای نمایش و فروش محصولات از جمله دغدغه‌های جدی هنرمندان صنایع دستی آران و بیدگل است که به باور کارشناسان در کنار توجه به مقوله آموزش و ارایه تسهیلات حمایتی می‌تواند به رونق اشتغال و تکمیل زنجیره گردشگری این شهرستان در دوران پساکرونا کمک کند.

دغدغه‌های هنرمندان؛ از بیمه تا بازارچه

پیشکسوت صنایع دستی آران و بیدگل در گفت و گو با ایرنا اظهارداشت: نبود بازارچه صنایع دستی دراین شهرستان از مشکلات اصلی هنرمندان بخش صنایع دستی است که در صورت ایجاد این بازارچه‌ها می‌توان به آینده صنایع دستی این منطقه امیدوار بود.

منصور متشکر افزود: آران و بیدگل به عنوان قطب گردشگری کویری کشور مطرح است که سالانه هزاران نفر از جاذبه‌های این شهرستان دیدن می‌کنند و همواره سراغی از صنایع دستی این شهرستان می‌گیرند که با توجه به نبود بازارچه و نمایشگاه‌های عرصه محصولات هنری، جواب منفی از جانب راهنمایان تورها می‌گیرند که صورت خوشی ندارد.

وی بیان کرد: ایجاد بازارچه‌ها و نمایشگاه‌های عرضه صنایع دستی دراین شهرستان می‌تواند ضمن تشویق هنرمندان این بخش، به جذب هرچه بیشتر گردشگر و توسعه پایدار شهرستان آران و بیدگل بیانجامد.

به گفته این استاد زری بافی، برخی هنرمندان صنایع دستی بیمه نیستند و دراین زمینه نیاز به حمایت دولت دارند.

وی اضافه کرد: ارایه تسهیلات هم به هنرمندان صنایع دستی از دیگر خواسته‌های به‌حق است که تا کنون مورد توجه دولت نبوده و ضروری است که این مهم در دستور کار دولتمردان قرار بگیرد.

این هنرمند تاکید کرد: دولت محترم باید در سالی که با نام جهش تولید و حمایت از تولید داخلی از سوی رهبر معظم انقلاب نام‌گذاری شده است، دغدغه‌های هنرمندان صنایع دستی را در اولویت اقدام‌های خود قرار دهد و بداند که حمایت از هنرمندان و تولیدات صنایع دستی، موجب توسعه پایدار کشور می‌شود.

ضرورت تقویت آموزش‌ها

مدیرعامل انجمن صنایع دستی آران و بیدگل هم در گفت و گو با ایرنا تصریح کرد: حوزه صنایع دستی به شکلی در جامعه و دولت مورد بی‌مهری و غفلت قرار گرفته است و نیاز به تحول و حمایت جدی دارد تا به جایگاه واقعی خود برسد.

سید علی مدیری افزود: نقدهایی نیز البته دراین میان به مجموعه فعالان حوزه صنایع دستی وارد است که یکی از مهم‌ترین نقدها، ضعف آموزش به نسل‌های جدید است که موجب کم‌رنگ شدن تعدادی از رشته‌های صنایع دستی شده است.

این پیشکسوت صنایع دستی آران و بیدگل به ضرورت تقویت کارورزی در حوزه صنایع دستی این شهرستان اشاره کرد و گفت: محصولات تولیدی هم باید از نظر کیفیت و قیمت توان رقابت داشته باشند که دراین زمینه هم ضعف‌هایی وجود دارد.

وی بیان کرد: بخش صنایع دستی شهرستان آران و بیدگل به مدیریت واحد و تدوین برنامه بلندمدت نیاز دارد و در آن صورت می‌توان به آینده امیدوار بود.

مدیری با اشاره به ضرورت راه‌اندازی بازارچه صنایع دستی شهرستان نیاز به بازاری برای فروش محصولات دارند تا بتوانند با انگیزه بیشتر به تولید محصولات با کیفیت و با قیمت رقابتی بپردازند.

وی به برنامه‌ریزی فعالان صنایع دستی شهرستان برای راه‌اندازی یک بازارچه صنایع دستی در گذر تاریخی سرگنگه اشاره و اضافه کرد: قرار است تعدادی از مغازه‌های این گذر تاریخی به کارگاه و نمایشگاه عرضه محصولات هنری اختصاص یابد.

مدیرعامل انجمن صنایع دستی آران و بیدگل در ادامه یکی از برنامه‌های آتی این انجمن را احیای نساجی سنتی عنوان کرد و گفت: همچنین هماهنگی‌ها برای آموزش صنایع دستی و جذب هنرآموز در مدرسه‌های شهرستان آغاز شده است که در آینده نیز گسترش خواهد یافت.

تلاش دولت برای احیای رشته‌های بومی

معاون اداره میراث فرهنگی، صنایع دستی و گردشگری آران و بیدگل نیز دراین زمینه تشریح کرد: حدود ۲۳ رشته فعال صنایع دستی دراین شهرستان داریم که از جمله مهم‌ترین آنها شعربافی، گلیم‌بافی، زری‌بافی، گوی‌بافی، پلاس‌بافی، گیوه‌دوزی، معرق چرم و نقاشی روی سفال است که مورد توجه هنرمندان بومی قرار دارد.

محمدجواد عبدلی افزود: نزدیک به ۱۰۰ شاغل در بخش صنایع دستی این شهرستان مشغول فعالیت هستند که ساماندهی این تعداد در دستور کار اداره میراث فرهنگی قرار دارد.

وی اضافه کرد: کم و کاست‌هایی در زمینه صنایع دستی در کل کشور وجود دارد که نیاز به اقدام‌های زیرساختی و تصویب قانون‌های حمایتی در نهادهای ذی‌ربط دارد اما اداره میراث فرهنگی آران و بیدگل در حد توان به دنبال برطرف کردن مشکلات هنرمندان است.

مسوول حوزه صنایع دستی اداره میراث فرهنگی، صنایع دستی و گردشگری آران و بیدگل بیان کرد: تلاش برای ثبت ملی صنایع دستی شاخص این شهرستان ادامه دارد، چنانچه پرونده ثبت رشته گوی بافی در اصفهان به تایید رسید و به تهران فرستاده شد که به‌زودی ثبت ملی خواهد شد.

به گفته عبدلی، همچنین اقدام‌های اولیه برای ثبت ملی رشته چادرشب‌بافی هم در اداره میراث فرهنگی، صنایع دستی و گردشگری شهرستان آران و بیدگل انجام شده است و پیگیری‌ها برای ثبت ملی آن ادامه دارد.

وی همچنین به دغدغه اصلی هنرمندان بخش صنایع دستی شهرستان آران و بیدگل مبنی بر نبود بازارچه عرضه محصولات اشاره کرد و گفت: با شهرداری در حال رایزنی هستیم تا تعدادی از غرفه‌های بازارچه شهروند به هنرمندان صنایع دستی اختصاص پیدا کند تا مشکل این عزیزان در نمایش و عرضه محصولات هنری خود برطرف شود.

اقدام‌ها برای راه‌اندازی بازارچه صنایع دستی

رییس اداره میراث فرهنگی، صنایع دستی و گردشگری آران و بیدگل نیز در گفت و گو با ایرنا تصریح کرد: نبود بازارچه صنایع دستی از مشکلات اصلی هنرمندان دراین شهرستان است که مورد توجه بوده و دراین زمینه اقدام‌های موثری در حال انجام است.

سیدحسین چاکری افزود: در حال رایزنی هستیم تا به زودی ۲ بازارچه صنایع دستی در شهرستان آران و بیدگل راه‌اندازی کنیم و به دنبال جانمایی آنها هستیم.

وی تشریح کرد: بازارچه محله سرگنگه آران و بیدگل، خانه صدیقیان و اسماعیلیان از جمله گزینه‌ها برای راه‌اندازی بازارچه صنایع دستی است که در آینده‌ای نزدیک نهایی و بهره‌برداری خواهد شد.

رییس اداره میراث فرهنگی، صنایع دستی و گردشگری آران و بیدگل تاکید کرد: باید در زمینه بازاریابی محصولات حوزه صنایع دستی به سمتی حرکت کنیم تا این فرهنگ در مردم ایجاد شود که به سمت تولیدات گرایش پیدا کرده و از هنرمندان شهرستان، استان و کشور خود بیشتر حمایت کنند.

وی اضافه کرد: احیا و حمایت مادی و معنوی از فعالان صنایع دستی برای معرفی منطقه و هنرمندان، ایجاد تولید، اشتغال و جذب گردشگران و جهش تولید بسیار ضروری است که اقدام‌های خوبی نیز با همکاری مسوولان و هنرمندان شهرستان در حال انجام و برنامه‌ریزی است.

شهرستان آران و بیدگل با جمعیت بیش از ۱۰۳ هزار نفر، در فاصله نزدیک به ۲۱۵ کیلومتری شمال اصفهان واقع شده است.



خبر

در راستای هوشمندسازالکترونیکی شهری:

شهر با چند کلیک در دسترس شهروندان

نرم افزار «اصفهان نما» ارائه‌ای از معاونت شهرسازی و معماری شهرداری اصفهان با ۳۴ خدمت اینترنتی شهر با چند کلیک در دسترس شهروندان اصفهانی قرار خواهد گرفت.

سید احمد حسینی نیا معاون شهرسازی و معماری شهرداری اصفهان صبح روز گذشته در حضور جمعی از خبرنگاران در خصوص نرم افزار اصفهان نما بیان داشتند: شهرداری اصفهان در راستای انجام مسئولیت اجتماعی و با هدف کاهش مراجعات و اتلاف وقت شهروندان، کمک به محیط زیست و شفافیت در امور و مباحث شهری و در راستای هوشمند سازی الکترونیکی شهری در مناطق ۱۵ گانه شهرداری برنامه الکترونیکی به نام «اصفهان نما» شهر با چند کلیک در دسترس شهروندان قرار خواهد گرفت که تا نیمه اول تیر ماه در ۳۴ خدمت اینترنتی در مناطق ۱۵ گانه شهری ارائه خواهد شد.

وی با اشاره به اینکه در نسل اول شهرسازی رویکردها مبتنی بر بستر کشاورزی، در نسل دوم مبتنی بر صنعت، در نسل سوم مبتنی شهرسازی الکترونیک و رویکرد فعلی شهرسازی دانش محور است، افزود: باتوجه به رشد روزافزون جمعیت و توسعه فناوری، شهرداری اصفهان با همکاری سازمان فاوا سیستمی طرح ریزی کرد که در فاز اول ساختار الکترونیکی و در فاز دوم هوشمند سازی را دنبال می‌کرد واین امکان را به شهروندان می‌دهد تا از طریق مرورگرهایی که تعریف شده، خدمات مورد نیاز را بدون مراجعه به شهرداری‌ها دریافت کنند.

معاون شهرسازی و معماری شهرداری اصفهان بیان نمود: آنچه به عنوان شرح خدمت دراین سامانه برنامه ریزی شده ۳۴ خدمت تحت عنوان خدمات اینترنتی شهرسازی و درآمد است که ۲۶ خدمت از اردیبهشت ماه در مناطق ۱۵ گانه ارائه شده و ۸ خدمت نیز به صورت پایلوت در چند منطقه ارائه می‌شود تا در نهایت از نیمه اول تیر به مرور در همه مناطق ۱۵ گانه شهر اصفهان اجرا کنیم.

وی با بیان اینکه با مراجعه به این سامانه شهروندان می‌توانند بدون مراجعه به شهرداری خدمات مورد نیاز خود را دریافت کند، تصریح کرد: دراین سامانه یک خدمت تحت عنوان «پرونده من» دیده شده که تمام امکانات مورد نیاز را در اختیار شهروند قرار می‌دهد و حتی می‌توانند طرح‌های عمرانی و توسعه شهری را رصد کنند.

حسینی نیا اضافه کرد: خدمات این سامانه به صورت کلی در دو بخش عمومی و اختصاصی تعریف شده است. خدمات عمومی خدماتی است که برای شهروندان تعریف شده و خدمات اختصاصی برای مهندسان طراح و ناظر تعریف شده است.

به گفته وی، در قالب این سامانه شهروندان می‌توانند خدمات مورد نیاز خود را در ۷ روز هفته و به صورت ۲۴ ساعته دریافت کنند.

معاون شهرسازی و معماری شهرداری اصفهان با اعلام اینکه از یکصد خدمتی که شهردار اصفهان اعلام کرد بر روی این سامانه ارائه خواهد شد، ۳۴ خدمت خاص شهرسازی و درآمد است، افزود: سایر خدمات در بخش‌های دیگر حمل و نقل، فرهنگی، خدماتی و عمران خواهد بود که هرچه زودتر عملیاتی خواهد شد.

وی یادآور شد: امضای الکترونیکی و مباحث امنیتی برای انجام امور شهروندان دراین سامانه تعریف شده و با بانک‌ها و ادارات خدمت رسان نیز هماهنگی لازم به عمل آمده است تا این سامانه مبنای فعالیت و ارتباط با شهرداری باشد.

حسینی نیا درخصوص آموزش شهروندان برای استفاده از خدمات این سامانه نیز گفت: در بخش آموزش هم سامانه ۱۳۷ و هم تلفن‌هایی که به معاونت شهرسازی شهرداری متصل می‌شود تعریف شده و ۱۰ راهبر آماده می‌کنیم تا پاسخگوی پیام‌ها و سوالات شهروندان باشند.



خبر

احداث ۱۷۵ واحد مسکونی سیل‌زدگان اصفهان پس از تامین اعتبار آغاز می‌شود

معاون بازسازی و مسکن روستایی بنیاد مسکن انقلاب اسلامی اصفهان گفت: عملیات اجرایی احداث ۱۷۵ واحد مسکونی مناطق سیل‌زده سال جاری در غرب و جنوب این استان پس از تامین اعتبار آغاز می‌شود.

محسن قوی بیان در گفت و گو با ایرنا اظهارداشت: علاوه بر احداث این تعداد، یک هزار و ۸۰۰ واحد مسکونی متاثر از سیل نیازمند تعمیرات هستند که کمک‌های بلاعوض و تسهیلات قرض‌الحسنه برای بازسازی آنها در اختیار متقاضیان قرار داده می‌شود.

وی تعداد واحدهای خسارت دیده سیل فروردین و اردیبهشت امسال را یک‌هزار و ۹۷۵ واحد اعلام و اضافه کرد: برای بازسازی و نوسازی واحدهای مسکونی خسارت دیده از سیل در استان ۲۹۶ هزار و ۳۵۰ میلیارد ریال کمک بلاعوض و تسهیلات بانکی پیش‌بینی شده است.

معاون بازسازی و مسکن روستایی بنیاد مسکن انقلاب اسلامی اصفهان افزود: این اعتبار در قالب ۲۰۸ میلیارد و ۳۵۰ میلیون ریال تسهیلات بانکی ارزان قیمت و ۸۸ میلیارد ریال کمک بلاعوض برای بازسازی و نوسازی واحدهای مسکونی خسارت دیده از سیل در اختیار مالکان آنها قرار می‌گیرد.

وی با اشاره به این که بر اثر سیل سال ۹۸ دراین استان یک هزار و ۲۴۳ واحد مسکونی تعمیری و ۲ هزار و ۸۰ واحد نیازمند احداث مجدد شدند، گفت: صد درصد عملیات مرمت و تعمیر واحدها به اتمام رسیده و کار احداث ۲ هزار و ۸۰ واحد جدید تا شهریور ماه امسال به پایان می‌رسد.

قوی بیان با اشاره به وضعیت پیشرفت فیزیکی واحدهای سیل زده احداثی یادآور شد: ساخت این واحدهای مسکونی تاکنون بطور تقریبی ۶۵ درصد پیشرفت داشته است.

وی ادامه داد: تسهیلات پرداختی به سیل زدگان با عنوان بلاعوض اجاره‌بها، بلاعوض معیشتی، بلاعوض ساخت واحدهای احداثی شهری و روستایی و بلاعوض تعمیری ارائه می‌شود.

تسهیلات طرح جامع مسکن روستایی با هدف احداث مسکن مقاوم، تامین مسکن متناسب با نیاز روستاییان، حفظ هویت و سیمای عمومی روستاها و تطبیق کالبد مسکن روستایی با زندگی امروزی به روستاییان ارائه می‌شود.

بنیاد مسکن انقلاب اسلامی، نخستین نهاد سازندگی است که بعد از پیروزی انقلاب با فرمان امام تشکیل شد و خدماتی از جمله بسترسازی تامین مسکن قشرهای کم درآمد، ساماندهی، بازسازی و بهسازی سکونتگاه‌های مناطق خسارت دیده روستایی، اجرای طرح‌های هادی روستایی، اعطای تسهیلات قرض‌الحسنه، صدور اسناد مالکیت روستایی با همکاری اداره ثبت و اسناد و اجرای طرح بهسازی و مقاوم سازی مسکن روستایی را به قشرهای کم درآمد جامعه ارائه کرده است.

استان افزون بر پنج میلیون نفری اصفهان دارای بیش از یک هزار و ۷۰۰ روستا و آبادی با جمعیت نزدیک به ۶۰۰ هزار نفر است.

نزدیک به ۹۰۰ روستای استان بیش از ۲۰ خانوار دارند.



بهره برداری از پروژه نفت خام مارون . اصفهان

خبر

با تعویض ۳۳ کیلومتر باقی مانده از طرح تعویض ۶۷ کیلومتر خط لوله ۳۰ اینچ انتقال نفت خام مارون به اصفهان، این طرح مهم با موفقیت در مدار بهره برداری قرار گرفت.

به گزارش صدا و سیما، مدیر شرکت خطوط لوله و مخابرات نفت ایران .منطقه اصفهان گفت: این طرح با همکاری بخش خصوصی در دو مرحله ۳۴ و ۳۳ کیلومتر اجرا شد که در فاز یک آن از کیلومتر ۲۰ تا ۵۴ حدفاصل رودخانه مارون تا مرکز انتقال نفت شهید بدیع صنایع رامهرمز (مارون شماره ۲) در اواسط سال ۹۷ به بهره برداری رسید. سیاوش اورنگی افزود: با پایان یافتن مرحله دوم این طرح با تزریق بیش از دو میلیون لیتر آب و ارسال سه عدد پیگ دتکتوراز کیلومتر ۵۴ تا ۸۷ خط لوله به طور کامل تخلیه و با جوشکاری ۱۳ سرجوش در هفت محدوده، خط لوله جدید به خط لوله قدیم متصل شد.

وی گفت: با اتصال این مرحله از طرح به خط لوله اصلی مارون به اصفهان بیش از ۱۲ هزار و ۸۰۰ نقطه از نقاط خوردگی در محدوده مراکز انتقال نفت شماره‌های دو و سه برطرف و امکان انتقال ایمن و پایدار نفت خام از طریق این مراکز انتقال نفت فراهم شد.

منطقه خطوط لوله و مخابرات نفت اصفهان یکی از مناطق ۱۲ گانه شرکت خطوط لوله و مخابرات نفت ایران است که با بهره گیری از ۱۸ دستگاه توربوپمپ سولزر با قدرتی معادل ۳۰۰ هزار اسب بخار، روزانه بیش از نیم میلیون بشکه نفت خام را از امیدیه خوزستان با طی مسیر ۴۰۰ کیلو متر به اصفهان منتقل می‌کند که علاوه بر تامین خوراک پالایشگاه اصفهان، بخشی از خوراک پالایشگاه‌های تهران و تبریز را نیز تامین می‌کند.



به منظور تامین آب اشامیدنی؛

آبرسانی سیار به ۳۰۸ روستا در استان اصفهان

خبر

مدیرعامل شرکت آبفا استان اصفهان گفت: درحال حاضر آب آشامیدنی ۳۰۸ روستا با جمعیتی بیش از ۴۷ هزار نفر در استان اصفهان با تانکر تامین می‌شود. به گزارش صدا و سیما، هاشم امینی با بیان اینکه در حال حاضر آب روستاهای ۲۲ شهرستان دراستان به صورت سیار تامین می‌شود گفت: بیش از ۹۲۷ روستا زیرپوشش شرکت آبفای استان قرار دارد، که ازاین رقم ۳۰۰ روستا زیر پوشش طرح آبرسانی اصفهان بزرگ قرار گرفته و آب شرب بیش از ۶۲۷ روستا از طریق منابع داخلی، شامل ۵۳۵ فقره چاه، ۷۷ چشمه و ۳۵ قنات، تامین می‌شود.

وی افزود: منابع آبی بسیار محدود در شرق استان موجب شده تا آب شرب ۷۴ روستا در شهرستان اردستان و ۸۷ روستا در شهرستان نایین به صورت سیار تامین شود. امینی با اشاره به اینکه با راه اندازی مجتمع‌های آبرسانی در نقاط مختلف استان بستر تامین پایدار آب شرب همه روستائیان فراهم می‌شود گفت: مطالعه و اجرای مجتمع آبرسانی کوهستان بهارستان با ۱۸ روستا، مجتمع آبرسانی لای سیاه با ۵۱ روستا در نایین، مجتمع آبرسانی برزاوند با ۱۸ روستا، مجتمع همبرات با ۲۶ روستا در اردستان، مجتمع آبرسانی کوهپایه با ۲۹ روستا، مجتمع آبرسانی وردشت سمیرم با ۵۲ روستا، مجتمع آبرسانی ۱۰ روستایی نخلستان خور و مجتمع آبرسانی ۶۰ روستایی چشمه لنگان غرب استان و مجتمع آبرسانی ۵ روستایی علی عرب در چادگان با هدف تامین پایدار آب شرب روستاییان در دستور کار قرار دارد. وی افزود: در روستاهای استان ۸۴۶ مخزن، با ظرفیت ۱۲۸ هزار و ۷۵۶ متر مکعب برای تامین آب شرب روستاییان احداث و ۲۳۱ هزار و ۵۰۰ انشعاب آب به مشترکان در روستاها واگذار شده است.



رئیس انجمن صنفی کشتارگاه‌های صنعتی مرغ استان اصفهان:

به قیمت مصوب نرسیم، مرغداران ورشکست می‌شوند

خبر

رئیس انجمن صنفی کشتارگاه‌های صنعتی مرغ استان اصفهان با بیان اینکه هر گونه افزایش نرخ مرغ را تکذیب می‌کنم، گفت: تولیدکنندگان مرغ در حال آسیب هستند و اگر به قیمت مصوب نرسیم مرغداران رو به ورشکستگی خواهند رفت.

حمیدرضا شیخان در گفت وگو با ایسنا درباره نوسانات و افزایش قیمت مرغ، اظهار کرد: در شرایط کنونی هر گونه افزایش نرخ مرغ را تکذیب می‌کنم، چراکه قیمت مصوب ستاد تنظیم بازار کشور برای مصرف کننده ۱۲ هزار و ۹۰۰ تومان است که اکنون حدود ۹۰۰ تومان زیر این قیمت توزیع می‌شود.

وی با بیان اینکه قیمت کنونی مرغ برای صنعت مرغ استان و کشور بسیار بد است، تاکید کرد: تولیدکنندگان مرغ در حال آسیب هستند و اگر به قیمت مصوب نرسیم مرغداران رو به ورشکستگی خواهند رفت.

رئیس انجمن صنفی کشتارگاه‌های صنعتی مرغ استان اصفهان با بیان اینکه با شیوع ویروس کرونا و به علت بسته شدن مراکز تفریحی و رفاهی مصرف مرغ به شدت کاهش داشته که این موجب، افت قیمت مرغ و ضرر مرغداران شد، افزود: با عادی شدن شرایط میزان کشتار مرغ در استان اصفهان به ۵۰۰ تن در روز رسیده است. وی درباره مشکل تامین نهاده‌های مرغداران و احتمال کاهش جوجه ریزی، پیش بینی کرد: احتمالا نوسانات و افزایش قیمت مرغ ۱۰ درصد باشد، از سوی دیگر دولت به دنبال این است که نهاده‌ها را با قیمت مصوب به دست مصرف کننده برساند، مگر اینکه شرایط دیگری رقم بخورد و نهادها با ارزنیمایی وارد شود. شیخان گفت: امروز قیمت مرغ در کشتارگاه‌های اصفهان ۱۱۲۶۰ تومان است که به دست مصرف کننده ۱۲۱۰۰ تومان می‌رسد که نسبت به روزهای گذشته کاهش داشته است.



شهردار گلپایگان:

۶۰ درصد شهروندان درخواست آسفالت معابر داشتند

خبر

شهردار گلپایگان با بیان اینکه ۶۰ درصد درخواست شهروندان آسفالت معابر است، گفت: در دو ماهه نخست امسال یکهزار تماس با سامانه ۱۳۷ شهرداری برقرار شد که ۷۰۴ مورد آن به انجام رسید.

به گزارش ایمنا، پیمان شکرزاده امروز پس از گفت‌وگوی دو ساعته با شهروندان از طریق سامانه ۱۳۷ در جمع خبرنگاران اظهار کرد: سامانه ۱۳۷ پل ارتباطی بین شهروندان با شهرداری است تا هرگونه مشکل و معضل در حوزه شهری را به شهرداری اطلاع دهند.

وی گفت: امسال در پیشگیری از بیماری کرونا ملاقات مردمی در روزهای دوشنبه کمتر شده است، با حضور در سامانه ۱۳۷ ازاین طریق پاسخگوی مشکلات و دغدغه‌های شهروندان بودم تا در کوتاه‌ترین زمان ممکن رسیدگی کنیم. شهردار گلپایگان گفت: شهروندان، در دو ماهه نخست امسال یکهزار تماس از طریق سامانه ۱۳۷ با شهرداری برقرار شده است که ۷۰۴ مورد آن انجام شده است.

شکرزاده با بیان اینکه بیشترین تماس شهروندان با سامانه ۱۳۷ مربوط به مشکلات حوزه خدمات شهری بود، گفت: ۶۰ درصد درخواست شهروندان آسفالت و روکش معابر بود و به زودی نهضت آسفالت معابر به وِیژه در حاشیه شهر آغاز می‌شود.

وی گفت: در بازدید میدانی از سطح و حاشیه شهر، اکثریت معابر شهر آسفالت است اما ۵۰ درصد معابر شهر نیازمند روکش آسفالت است.



شهردار گلپایگان تصریح کرد: در بودجه سال ۹۹ سه میلیارد تومان برای آسفالت خیابان و معابر شهر اختصاص دادیم اما جوابگو نیست، از منابع استانی و ملی در جهت افزایش بودجه آسفالت در تلاش هستیم .

شکرزاده گفت: به لحاظ اهمیتی که برای تماس شهروندان وجود دارد تمام شماره تماس‌ها ثبت می‌شود و پس از رفع مشکلات در نخستین فرصت، اقدامات انجام شده به اطلاع شهروندان می‌رسد.

وی گفت: شهروندان نسبت به عدم وجود آسفالت در بلوار امام رضا (ع) و میدان فرهیختگان گلایه داشتند که به زودی به انجام می‌رسد.

شهردار گلپایگان سد معبر و آسفالت معابر را سوال مشترک شهروندان عنوان کرد و گفت: فرهنگ سازی راهکار اساسی در جلوگیری از سد معبر است که واحد فرهنگی و روابط عمومی شهرداری گلپایگان دراین زمینه آموزش‌های لازم را به شهروندان ارائه می‌دهند، یک گشت چهار نفره در سطح شهر به صورت شبانه روزی حتی در روزهای تعطیل فعال است.

باتایید فرمانداری؛

افزایش نرخ کرایه تاکسی در اصفهان

خبر

با تصویب شورای شهر اصفهان و تایید فرمانداری، نرخ کرایه تاکسی‌های گردشی و خطوط ویژه این شهر افزایش یافت. به گزارش صداو سیما، مدیرعامل سازمان مدیریت و نظارت بر تاکسیرانی شهرداری اصفهان گفت: با تایید فرمانداری، نرخ کرایه تاکسی‌های گردشی و خطوط ویژه نسبت به سال گذشته ۲۵ درصد افزایش یافت.

هادی منوچهری با اشاره به اینکه توزیع برچسب نرخ کرایه آغاز شده گفت: ۹ هزار برچسب نرخ کرایه در سه رنگ «زرد» ویژه تاکسی‌های خطی، «فیروزه‌ای» ویژه تاکسی‌های گردشی و «سبز» ویژه تاکسی‌های بی‌سیم تهیه شده و برای نصب در اختیار رانندگان قرار گرفته که نصب این برچسب‌ها برای رانندگان تاکسی الزامی است.

وی گفت: شهروندان در صورت شکایت از دریافت کرایه بیش از نرخ مصوب مراتب را از طریق شماره تماس ۳۵۶۸۸۱۰۰ یا فضای مجازی تاکسی خبر به نشانی TAXIKHABAR@اطلاع دهند.

منوچهری با اشاره به پرداخت تسهیلات شش میلیون تومانی به رانندگان تاکسی گفت: متقاضیان می‌توانند با مراجعه با سایت کارا به نشانی: kara.mcls.gov.ir و طی مراحل ثبت نام تکمیلی نسبت به دریافت این وام اقدام کنند.

تیمز

روزنامه اقتصادی، اجتماعی

سال چهارم - شماره ۸۷۱ - پنجشنبه ۲۲ خرداد ۱۳۹۹ - ۱۹ شوال ۱۴۴۱

۱۱ ژوئن ۲۰۲۰ - قیمت: ۲۰۰۰ تومان - ۸ صفحه

WWW.PRESSSIMAYESHAHR.IR

۳



۲

رئیس اتاق اصناف اصفهان:

حذف بسته حمایتی دولت از کالاهای اساسی سبب گرانی‌ها شد



۳

افزایش پروازهای فرودگاه شهید بهشتی اصفهان



۳

موفقیت علمی دیگری برای استان اصفهان:

دانشگاه علوم پزشکی اصفهان حائز رتبه سرآمد کشور

تردد ۶۰۰ هزار دستگاه موتورسیکلت در اصفهان:

اصفهان آلوده‌ترین کلانشهر کشور است

رییس کل بیمه مرکزی خبر داد:

اعلام و پرداخت الکترونیکی خسارت شخص ثالث تا سقف ۳ میلیون تومان

۲

بازار فرش در عمق رکود

۲

تجمع در مقابل استانداری اصفهان :

کشاورزان غرب اصفهان خواهان تداوم جریان آب زاینده‌رود شدند

۲

مدیرعامل شرکت آبفا استان اصفهان:

ضرورت ارائه خدمات در سطح استانداردهای جهانی

۳

مدیرکل بنیاد مسکن انقلاب اسلامی اصفهان:

بهره‌مندی متقاضیان تسهیلات مسکن روستایی از وام ۴۰ میلیون تومانی

۴

سال دیگر چه کسی ساکن پاستور خواهد بود؛

رئیس جمهور بعدی ایران کیست؟

۵

مچ‌اندازی صنایع دستی و دنیای مدرن

۵

بیشتر سینماداران استان اصفهان خواهان بازگشایی سالن‌های سینما هستند



۴

چرا قانون ساماندهی خانه‌های خالی اجرایی نشد؟

خانه‌های خالی و جوانان بی‌خانه

۶

برای انتقال به بلژیک؛

ضرر میلیاردی بیرانوند با ترک زودهنگام پرسپولیس!



خبر

شهردار اصفهان خبرداد:

احداث بزرگترین میدان در نصف جهان

شهردار اصفهان از احداث بزرگترین میدان جهان در منطقه پنج خبرداد و گفت: با طرح این پروژه به زودی در آینده به جزئیات این پروژه اشاره خواهیم کرد.

به گزارش ایمنا، قدرت الله نوروزی در حاشیه جلسه بررسی روند پیشرفت پروژه‌های عمرانی شهر اظهار کرد: جلسات عمرانی هر ۱۵ روز یکبار چهارشنبه‌ها با حضور مسئولان، مدیران پروژه‌ها و پیمانکاران تشکیل می‌شود که برگزاری این برنامه نتایج خوبی به همراه دارد. وی افزود: در جلسه مباحث متعددی مطرح و گزارشی از پروژه پل آفتاب ارائه و مقرر شد طرح‌های مربوط به معماری، زیباسازی و نورپردازی همچنین فضای سبز لوپ‌های احداث شده آن در اولین فرصت انجام شود. شهردار اصفهان از پیشرفت ۵۹.۴ درصدی پروژه مجموعه پل‌های سردار شهید سپهبد قاسم سلیمانی خبرداد و تصریح کرد: این پروژه ۱.۹ از برنامه‌زمان‌بندی شده عقب مانده که قرار شد این میزان طی سه ماه به روز شود. وی با بیان اینکه در ارتباط با مسائل مالی پروژه مجموعه پل‌های سردار شهید سپهبد قاسم سلیمانی مباحثی مطرح و قرار شد در اولین فرصت پرداخت‌های مورد نیاز انجام شود، گفت: طرح معماری و المان‌های این پروژه همچنین نصب نمادی از سردار شهید سلیمانی از دیگر مواردی بود که در جلسه مورد بحث و بررسی قرار گرفت. نوروزی با اشاره به بررسی پروژه‌های منطقه پنج گفت: موضوع مهم جلسه امروز در ارتباط با پروژه‌های منطقه پنج شهرداری بود که در این رابطه موضوعاتی مطرح شد.

احداث پارک ۲۲ هکتاری در منطقه پنج

وی با بیان اینکه احداث پارک ۲۲ هکتاری در منطقه پنج شهرداری بررسی و قرار شد مراحل اداری آن طی شود، افزود: در این منطقه موضوع احداث بزرگترین میدان جهان مطرح است که در آینده به جزئیات این پروژه اشاره خواهیم کرد. شهردار اصفهان اظهار کرد: اجرای چندین پروژه در منطقه پنج بر زمین مانده بود که باید مراحل آن در سازمان طراحی و دیگر بخش‌ها صورت بگیرد و البته درباره آنها تصمیم گیری شد.

وی با بیان اینکه در جلسه امروز در ارتباط با چهارباغ عباسی تصمیمات خوبی گرفته شد، تصریح کرد: برای سنگفرش ادامه چهارباغ عباسی در میدان امام حسین (ع) تا اتصال به خیابان سپه زمانبندی لازم انجام شد. نوروزی از نصب تلویزیونی بزرگ شهری در میدان امام حسین (ع) برای انعکاس اخبار و اطلاعات شهر به عابران پیاده خبرداد و اظهار کرد: در این جلسه قرار شد برای مکان یابی آن در اولین فرصت بررسی لازم در کمیته مربوطه انجام شود. وی گفت: قرار شد امشب کمیته‌ای به چهارباغ مراجعه و نور پیاده روی میانی آن را بررسی کنند در صورتی که بررسی‌ها بیانگر آن باشد که نور برای عبور افراد در محور میانی چهارباغ مناسب است، امشب تصمیم گیری خواهد شد و ادامه کار بر اساس تصمیم جدید تداوم می‌یابد و اصلاحاتی نسبت به آنچه انجام شده صورت می‌گیرد.



ساماندهی مسیرهای دسترسی به چهارباغ عباسی

شهردار اصفهان با اشاره به ساماندهی مسیرهای دسترسی به چهارباغ عباسی، تصریح کرد: در ارتباط با چند کوچه‌ای که برای دسترسی به چهارباغ دچار مشکل شده بود، تصمیم گیری و مقرر شد بودجه مورد نیاز تأمین اعتبار شود. وی با اشاره مسیر دوچرخه ایجاد شده در خیابان عباس آباد، گفت: نارضایتی ساکنان و شهروندان در ارتباط با ایجاد این مسیر خیابان عباس آباد باید مورد بررسی، نظرسنجی و تحلیل علمی درست قرار گیرد و به نتایج حاصل از بررسی‌ها است، عمل شود.

نوروزی با تاکید براینکه اجرای پروژه‌های مربوط به خیابان‌های شیخ بهایی، آمادگاه هرچه سریع‌تر اجرایی شود، افزود: مناقصه مبلمان چهارباغ عباسی چند روز قبل انجام و قرار شد پیمانکار ظرف مدت ۴۵ روز اقدامات لام را انجام دهد. شهردار اصفهان اظهار کرد: به مدیرعامل سازمان نوسازی و بهسازی تأکید شده تا ظرف ۴۵ روز آینده اقدامات مربوط به این موضوع به اتمام برسد؛ انجام این مهم، کار فوق العاده‌ای است که در صورت نتیجه باید مورد تشویق قرار گیرد.

آگهی مزایده (مرحله اول)

شماره: ۳۰۳۸
تاریخ: ۱۳۹۹/۰۳/۲۰
نوبت اول

شهرداری آران و بیدگل

شهرداری آران و بیدگل درنظردارد به استناد مصوبه شماره ۴۱۲ مورخ ۱۳۹۹/۳/۱۸ شورای اسلامی شهر آران و بیدگل نسبت به واگذاری قطعه زمین دارای قسمتی از پلاک ثبتی ۲۶۳۷ اصلی به متراژ ۱۰۴/۹۰ م.م واقع در نبش خیابان جمهوری اسلامی با کاربری اداری به ازای هر مترمربع ۶۰/۰۰۰/۰۰۰ ریال ازطریق مزایده عمومی اقدام نماید، لذا از کلیه واجدین شرایط دعوت بعمل می‌آید جهت اطلاع از شرایط، اخذ مدارک و شرکت در مزایده حداکثر ظرف مدت ۱۰ روز از تاریخ انتشار نوبت دوم این آگهی به شهرداری آران و بیدگل مراجعه نمایند.

ضمناً هزینه درج آگهی به عهده برنده مزایده می‌باشد. (کمیسیون در رد یا قبول پیشنهادات مختار می‌باشد).

۸۷۵۰۱۲ / م الف

احسان کوزه گر - شهردار آران و بیدگل

آگهی مناقصه (مرحله دوم)

شماره: ۲۸۷۵
تاریخ: ۱۳۹۹/۰۳/۱۷
نوبت اول

شهرداری آران و بیدگل

پیرو آگهی مناقصه شماره ۲۳۵۰ مورخ ۱۳۹۹/۳/۱ شهرداری آران و بیدگل درنظردارد به استناد مصوبه شورای اسلامی شهر به شماره ۲۵۳ مورخ ۱۳۹۹/۲/۱۸ نسبت به انتخاب پیمانکار خرید آسفالت جهت باند شرقی بلوار دانشگاه (حدفاصل بلوار دکتر عظیمی تا میدان ولی عصر (عج)) به مبلغ ۱۵/۰۰۰/۰۰۰/۰۰۰ ریال ازطریق مناقصه عمومی به بخش خصوصی اقدام نماید. لذا از کلیه پیمانکاران واجد شرایط دعوت بعمل می‌آید جهت اطلاع از شرایط، اخذ مدارک و شرکت در مناقصه ظرف مدت ده روز از تاریخ انتشار نوبت دوم این آگهی به شهرداری آران و بیدگل مراجعه نمایند. لازم بذکر است هزینه درج آگهی به عهده برنده مناقصه می‌باشد و کمیسیون در رد یا قبول پیشنهادات مختار می‌باشد.

۸۷۵۰۳۰ / م الف

احسان کوزه گر - شهردار آران و بیدگل

آگهی فراخوان نوبت اول

نوبت چاپ اول

شهرداری تیران

شهرداری تیران درنظردارد به استناد مصوبه شماره ۳۶۶ مورخ ۹۹/۰۳/۱۲ شورای اسلامی شهر ازطریق فراخوان عمومی نسبت به برون سپاری خدمات آرامستان شهرداری به بخش خصوصی و شرکتهای واجد شرایط برای مدت یکسال اقدام نماید.

متقاضیان می‌توانند جهت کسب اطلاعات بیشتر و ارائه پیشنهادات خود تا پایان وقت اداری روز پنجشنبه مورخ ۹۹/۰۴/۰۵ به شهرداری تیران مراجعه و پیشنهادات خود را به دبیرخانه حراست شهرداری تیران تحویل نمایند.

۸۷۵۰۱۸ / م الف

حسن شفیعی - شهردار تیران

تردد ۶۰۰ هزار دستگاه موتورسیکلت در اصفهان:

اصفهان آلوده‌ترین کلانشهر کشور است

خبر

مدیرکل حفاظت محیط زیست استان اصفهان گفت: فعال شدن کانون‌های گرد و غبار، خشک شدن زاینده رود و برداشت‌های غیرمجاز از آن به‌دلیل توسعه نیافتن پایدار باعث شده که اصفهان آلوده‌ترین کلانشهر کشور باشد.

ایرج حشمتی در نشست خبری که به صورت مجازی به مناسبت هفته محیط زیست برگزار شد، شعار امسال هفته محیط زیست را «تنوع زیستی و اقدام برای جلوگیری از انقراض فزآینده گونه‌های گیاهی و جانوری و تخریب محیط زیست» اعلام کرد و تغییرات اکوسیستمی را جزو مهمترین مشکلات کنونی کشور و استان اصفهان دانست.

وی گفت: اصفهان در بهار امسال کمتر از چهار روز هوای پاک داشت و در ۱۵ ماه گذشته مسائل محیط زیستی این استان با دقت احصاء و بررسی شد و به جرات می‌توان گفت اصفهان بعنوان کلانشهر صنعتی با بیش از ۱۰ هزار واحد صنعتی، ۲ هزار واحد سنگبری، داشتن رتبه نخست قطعه‌سازی خودرو، رتبه اول نساجی و تأمین کننده نیمی از فولاد کشور، نتوانست است اصل حفاظت از محیط زیست را همگام با توسعه صنعتی خود پیش ببرد.

وی با بیان اینکه زاینده رود هویت اصفهان است، تاکید کرد: این رودخانه نقش مهمی در نشاط و شادابی شهروندان و توسعه صنعت گردشگری به عنوان صنعت سبز دراین استان ایفا می‌کند.

حشمتی با بیان اینکه در سال جاری ۶ هزار و ۹۰۷ استعلام برای بارگذاری صنعتی در استان انجام شده است، اظهار داشت: دراین راستا با ۸۸ درصد ازاین استعلام‌ها و با ۸۵ درصد از تقاضای بهره‌برداری از آنها موافقت شده است.

مدیرکل محیط زیست اصفهان با بیان اینکه طرح‌های پایش زاینده‌رود در حال انجام است، گفت: حدود ۳۰ نقطه توسط شورای کیفی این رودخانه در دستور کار قرار گرفته است که امیدواریم با تحقق اعتبارات ۳۵ درصدی بتوان با اطمینان بیشتری این حوضه را مورد پایش قرار داد.

حشمتی افزود: سال گذشته ۱۰ هزار و ۷۷۶ پایش روزانه، ۲ هزار و ۴۵۱ پایش شبانه محیط زیستی، سه هزار و ۲۳۰ اخطار برای بخش صنعتی و رسیدگی به یک هزار و ۲۸۱ شکواییه دراین بخش انجام شد.

وی گفت: در مدت مزبور ۴۶۴ پیگیری قضائی نسبت به تخلفات محیط زیستی صنایع استان انجام که ۱۷۱ مورد رأی قضائی صادر و ۷۰ واحد صنعتی بدلیل پایبند نبودن به الزامات زیست محیطی و تولید آلایندگی پُلمب شد. وی گفت: سال گذشته هزار و ۴۷۰ اخطار زیست محیطی برای مدیریت غیراصولی پسماند، صادر و ۲۳۲ بازرسی از نحوه دفن پسماندهای صنعتی استان نیز انجام شد.

حشمتی در ادامه با بیان اینکه ۶ سامانه بازیافت و تولید کود کمپوست ۸۰ درصد از پسماند جمعیت استان اصفهان را پوشش می‌دهد، یادآور شد: پنج سایت دفن پسماند صنعتی و یک سایت پسماند ویژه دراین استان وجود دارد.

وی به ارزیابی زیست محیطی ۱۸ پروژه کلان در استان نیز اشاره کرد و گفت: ۱۰۵ پایش معادن در سال ۹۸ انجام که با فعالیت ۴۴ معدن موافقت و با ۴۲ مورد نیز به‌دلیل تعارض با زیستگاه‌های حیات وحش مخالفت شد.

مدیرکل حفاظت محیط زیست استان اصفهان گفت: ۱۷ میلیارد تومان برای مهار کانون‌های ریزگرد از محل صندوق توسعه ملی در سال ۹۸ تخصیص یافت واین اعتبار در اختیار اداره کل منابع طبیعی و آبخیزداری استان قرار گرفت.

وی تصریح کرد: سال گذشته چهار میلیارد تومان برای ساماندهی وضعیت و احیای تالاب گاوخونی نیز تامین شد.

حشمتی گفت: با شهرداری اصفهان نیز برای یکپارچگی سامانه پایش هوای این کلانشهر تفاهمنامه‌ای منعقد شد و به موجب آن شمار ایستگاه‌های سنجش کیفی هوای این شهر از ۵ به ۱۶ ایستگاه رسید.

وی با بیان اینکه کاهش بارش‌ها دلیلی برای کاهش سهم تالاب گاوخونی از حقابه سالانه‌اش نیست، تصریح کرد: با تلاش صورت گرفته، حقابه زیست محیطی رودخانه و تالاب گاوخونی به ۳۱۳ میلیون مترمکعب رسیده است.

حشمتی تصریح کرد: ۴۱ میلیون مترمکعب آب به تالاب گاوخونی رسیده که امیدبخش است و با مرطوب شدن قسمتی ازاین تالاب بین‌المللی از تبدیل شدن آن به کانون ریزگرد جلوگیری شد.

مدیرکل حفاظت محیط زیست اصفهان تصریح کرد: ۳۵ درصد از عوارض آلایندگی شهرها به صندوق ملی محیط زیست و سازمان حفاظت محیط زیست پرداخت می‌شود و ادارات کل محیط زیست نیز از محل اعتبار موجود تسهیلاتی را برای کمک به صنایع آلاینده و تبدیل آنها به صنعت سبز در اختیار آنها قرار می‌دهد.

وی همچنین با اشاره به قانون اختصاص یک در هزار فروش تولیدات و خدمات واحدهای صنعتی به امور زیست محیطی افزود: این موضوع به واحدهای صنعتی اعلام شده است و تاکنون چند شرکت ازاین طرح استقبال به عمل آورده‌اند.

مدیرکل حفاظت محیط زیست اصفهان با بیان اینکه در بخش بهینه‌سازی سوخت نیز فعالیت‌های خوبی صورت گرفته است، یادآور شد: حدود ۶۰۰ هزار دستگاه موتورسیکلت در اصفهان در حال تردد هستند که بیشترین بار آلایندگی را دارند.



جایگاه سوخت پایانه صفه آماده بهره‌برداری است

خبر

مدیرعامل سازمان پایانه‌های مسافربری شهرداری اصفهان گفت: جایگاه سوخت پایانه صفه آماده افتتاح و بهره‌برداری است.

عباس محبوبی در گفت و گو باایمنا اظهار کرد: «هر یکشنبه یک افتتاحیه» شعاری است که به همت شهردار اصفهان محقق شد و سازمان پایانه‌ها نیز در راستای تکمیل سیاست خود که بر مدار توسعه پایانه‌های اصفهان بنا نهاده شده، جایگاه اختصاصی سوخت گازوئیل را در پایانه صفه راه اندازی و آماده بهره‌برداری کرده است.

وی با بیان اینکه از جایگاه سوخت پایانه صفه تا چند هفته آینده با حضور شهردار اصفهان بهره‌برداری می‌شود، افزود: ازاین پس رانندگان ناوگان حمل و نقل برون شهری که قصد عزیمت به شهرهای جنوبی کشور را دارند و یا از شهرهای جنوبی وارد پایانه صفه می‌شوند، می‌توانند با خاطری آسوده و راحت در کمترین زمان نسبت به سوخت‌گیری اقدام کنند.

مدیرعامل سازمان پایانه‌های مسافربری شهرداری اصفهان ادامه داد: این امر باعث می‌شود که از رفت و آمد اضافه به پایانه کاوه و یا محله‌های مرغ و قلعه شور جلوگیری شده و خود باعث رفع آلودگی هوا می‌شود.

وی خاطرنشان کرد: با راه‌اندازی این جایگاه زمان استراحت رانندگان در استراحتگاه مجهز پایانه افزایش یافته است چرا که پیش ازاین برای امر سوخت‌گیری باید ساعت‌ها در صف منتظر می‌ماندند و با حذف این رویه می‌توانند زمان بیشتری استراحت کنند و سفر ایمنی را داشته باشند.

محبوبی اظهار کرد: جایگاه سوخت صفه با بهره‌گیری از مخازنی با گنجایش ۹۰ هزار لیتر و دیسپنسرهای چهار نازله این امکان را دارد که به صورت همزمان چهار دستگاه اتوبوس سوخت‌گیری کنند.

وی افزود: یکی از اصلی‌ترین دغدغه‌های سازمان پایانه‌ها حفاظت از محیط زیست بوده که حجم بالای فضاهای سبز موجود در پایانه‌ها به وضوح بیانگر این موضوع است و جایگاه اختصاصی صفه نیز با عرضه سوخت یورو ۴ ازاین قائله مستثنی نیست.

خبر

تجمع در مقابل استانداری اصفهان:

کشاورزان غرب اصفهان خواهان تداوم جریان آب زاینده‌رود شدند

شماری از کشاورزان غرب اصفهان روز سه‌شنبه با حضور مقابل استانداری اصفهان، تداوم جریان آب زاینده‌رود را برای ادامه کشت بهاره خواستار شدند. این عده از صبح روز سه‌شنبه با حضور در مقابل ساختمان استانداری اصفهان ضمن اعتراض به بسته شدن خروجی سد زاینده‌رود و کاهش حجم آب رودخانه و تخصیص نیافتن آب کافی برای ادامه کشت بهاره، خواهان رسیدگی و توجه مسوولان به‌این موارد شدند.

تعدادی از آنها به‌ایرنا گفتند: خواسته ما جاری شدن مجدد آب زاینده‌رود برای ادامه کشت بهاره است و از مسوولان استان اصفهان می‌خواهیم که نسبت به رهاسازی حقابه قانونی کشاورزان غرب که بر اساس طومار شیخ بهایی است، اقدام کنند. این کشاورزان با بیان اینکه مسوولان استان اصفهان باید تدبیری بیندیشند تا همانطور که آب کشت به کشاورزان شرق داده شد برای غرب نیز جاری باشد، خاطرنشان کردند: ۳۲۰ میلیون متر مکعب برای کشت بهاره در نظر گرفته شد اما تا کنون ۱۷۰ میلیون متر مکعب از آن را دریافت کردیم و مقرر بود مابقی آن تا شهریور تخصیص یابد اما اکنون که آب رودخانه بسته شد باعث نابودی کشت و کار ما از جمله گندم می‌شود.

کشاورزان غرب اصفهان با تاکید براینکه سهمیه قانونی آب خود را می‌خواهند و نه آب اضافه، تصریح کردند: می‌توان با کمتر کردن حجم آب در بستر رودخانه، کاری کرد که جریان آب بصورت دائمی برقرار باشد و حقابه زیست محیطی نیز تامین شود. بازرس صنف کشاورزان غرب استان اصفهان گفت: امروز شماری از کشاورزان از شهرستان‌های غرب اصفهان مانند فلاورجان، لنجان، خمینی‌شهر و نجف‌آباد با حضور مقابل استانداری اصفهان خواهان تداوم جریان آب زاینده‌رود بمنظور تامین حقابه کشاورزی و محیط زیست از جمله تالاب بین‌المللی گاوخونی شدند. ابراهیم مرادیان با بیان اینکه هنوز زیرساخت‌های کافی و لازم مانند آب و برق برای تغییر الگوی کشت در غرب استان فراهم نشده است، افزود: اخذ مجوزها برای مواردی مانند گلخانه نیز زمان بر است و همین امر باعث شده که هنوز برخی از کشاورزان از روش‌های سنتی برای کشت استفاده کنند.

وی اظهار امیدواری کرد که امروز نمایندگان کشاورزان غرب اصفهان جلسه‌ای با مسوولان استان درباره خواسته‌های خود داشته باشند.

توزیع آب زاینده‌رود برای تخصیص حقابه کشاورزان اصفهان از پانزدهم فروردین امسال آغاز شد و چهاردهم خرداد پایان یافت.

شماری از تشکل‌های مردمی زیست محیطی استان اصفهان نیز هفته گذشته با ارسال نامه‌ای به استاندار اصفهان، احقاق حقابه زیست محیطی، ادامه جریان رودخانه زاینده‌رود و تداوم حیات این رودخانه را خواستار شدند.

سد زاینده‌رود در زمان حاضر حدود ۶۰۰ میلیون مترمکعب ذخیره آبی دارد. کشاورزان و باغداران شرق و غرب استان اصفهان به دلیل جریان دوره‌ای زاینده‌رود و خشکی‌های متوالی این رودخانه و توقف نسبی کشاورزی، در چند سال اخیر رسیدگی به وضعیت حقابه از زاینده‌رود و حل مشکلات معیشتی خود را خواستار هستند. اراضی کشاورزی اصفهان حدود ۵۶۳ هزار هکتار معادل ۳.۵ درصد از مساحت استان است که با توجه به محدودیت‌های منابع آب در سال‌های اخیر، تنها حدود ۲۹۰ هزار هکتار آن تحت کشت زراعی و باغی قرار گرفته است.

زاینده‌رود به طول بیش از ۴۰۰ کیلومتر به‌عنوان بزرگترین رودخانه منطقه مرکزی ایران از کوه‌های زاگرس مرکزی سرچشمه می‌گیرد و در نهایت به تالاب بین‌المللی گاوخونی در شرق اصفهان می‌ریزد. این رودخانه در دهه‌های اخیر بدلیل خشکسالی، تراکم جمعیت و افزایش برداشت در فصول گرم با خشکی مواجه می‌شود که این موضوع مشکلات بسیاری را برای بخش‌های آشامیدنی، صنعت، کشاورزی، گردشگری و محیط زیست بوجود آورده است.



خبر

موفقیت علمی دیگری برای استان اصفهان:

دانشگاه علوم پزشکی اصفهان حائز رتبه سرآمد کشور

دانشگاه علوم پزشکی اصفهان رتبه سرآمد را در پایش برنامه عملیاتی بین دانشگاه‌های علوم پزشکی کشور را برای چهارمین سال متوالی کسب کرد.

طاهره چنگیز رئیس دانشگاه علوم پزشکی اصفهان گفت: با توجه به ثبت میزان پیشرفت فعالیت‌ها و بارگذاری مستندهای مربوطه در سامانه پایش برنامه عملیاتی (HOP) و نتایج ارزیابی‌ها، میزان تحقق برنامه‌های این دانشگاه، پارسال، ۹۸ و دو دهم درصد بود واین رتبه از آن اصفهان شده است.

دانشگاه علوم پزشکی اصفهان دارای حدود ۱۰ هزار دانشجو و ۸۰۰ عضو هیئت علمی است که با ۱۱ دانشکده و ۴۷ مرکز تحقیقاتی و پژوهشکده، یکی از دانشگاه‌های علوم پزشکی برتر کشور بشمار می‌آید.



سند دار شدن ۱۹۴ هزار و ۷۰۰ هکتار از اراضی منابع طبیعی استان

خبر

بیش از ۱۹۴ هزار و ۷۰۰ هکتار از اراضی منابع طبیعی استان اصفهان امسال حد نگاری و سند دار شد.

به گزارش صداوسیما، معاون حفاظت و امور اراضی اداره کل منابع طبیعی و آبخیزداری استان با بیان اینکه امسال این میزان سند برای اراضی شهرستان‌های اصفهان، سمیرم، اردستان، نایین و فریدونشهر صادر شده است پیش بینی کرد: تا پایان سال ۸۰۰ هزار هکتار از اراضی منابع طبیعی استان سند دار شود.

داریوش سعیدی گفت: امکان برنامه ریزی‌های صحیح فنی، اشتغال زایی وایجاد درآمد مستمر، افزایش کارایی طرح‌های عمرانی، کاهش جعل و افزایش انگیزه سرمایه گذاری از جمله اهداف اجرای طرح کاداستر در اراضی منابع طبیعی است.

وی افزود: در حال حاضر ۹ میلیون و ۳۰۰ هزار هکتار از اراضی منابع طبیعی استان سند دار شده که ازاین تعداد برای یک میلیون و ۷۱۴ هزار هکتار سند کاداستر صادر شده است.

استان اصفهان با مساحتی معادل ۱۰ و هفت دهم میلیون هکتار، بیش از ۹۰ درصد آن را عرصه‌های منابع طبیعی تشکیل می‌دهد.



افزایش پروازهای فرودگاه شهید بهشتی اصفهان

خبر

پروازهای داخلی فرودگاه بین المللی شهید بهشتی اصفهان بعد از کاهش محدودیت‌های بوجود آمده به دلیل شیوع کرونا به تدریج افزایش یافت. به گزارش صداو سیما، مدیرکل فرودگاه‌های استان گفت: پروازهای داخلی این فرودگاه با ۷۲۰ نشست و برخاست هواپیما در اردیبهشت، ۴۵ درصد نسبت به فروردین افزایش یافت. حسن امجدی افزود: ۵۲ هزار و ۸۱ مسافر در اردیبهشت از فرودگاه اصفهان اعزام و پذیرش شدند که نسبت به اولین ماه امسال رشد ۷۰ درصدی داشته است. وی با اشاره به محدودیت پروازهای بین المللی این فرودگاه گفت: در دو ماه گذشته این فرودگاه میزبان هزار و ۴۱۶ نفر ایرانیان مقیم کشور کویت بود که با ۹ پرواز از کویت وارد اصفهان شدند. امجدی افزود: مسافران این پروازها در هنگام ورود به ترمینال پروازهای خارجی بوسیله پزشکان و متخصصان پایگاه مراقبت بهداشت مرزی مستقر در فرودگاه غربالگری، تب‌سنجی شده و تست پزشکی اولیه از آنها گرفته و پس از اطمینان از سلامت جسمی فرودگاه را ترک کردند.

مدیرکل بنیاد مسکن انقلاب اسلامی اصفهان:

بهره‌مندی متقاضیان تسهیلات مسکن روستایی از وام ۴۰ میلیون تومانی

خبر

مدیرکل بنیاد مسکن انقلاب اسلامی اصفهان گفت: متقاضیان تسهیلات مسکن روستایی می‌توانند از وام ۴۰ میلیون تومانی با نرخ ۵ درصد و بازپرداخت ۱۲ ساله بهره مند شوند.

غلامحسین خانی در آئین تکریم و معارفه جدید رئیس بنیاد مسکن انقلاب اسلامی شهرستان نطنز اظهار کرد: با توجه به وقوع حوادث طبیعی چون سیل، طوفان، زلزله و... و لزوم ساخت مسکن مقاوم، متقاضیان تسهیلات مسکن روستایی می‌توانند جهت تشکیل پرونده و بهره‌مندی از وام ۴۰ میلیون تومانی با نرخ پنج درصد و بازپرداخت ۱۲ ساله به شعب بنیاد مسکن انقلاب شهرستان‌ها مراجعه کنند.

رمضانعلی فردوسی فرماندار نطنز نیز گفت: در سطح شهرستان نطنز برای تصدی مسؤولیت ادارات به افراد صرفاً به دنبال شایسته سالاری هستیم و امید است با پیگیری‌ها و تعاملات متقابل با مردم و دستگاه‌های اجرایی در خدمات رسانی به‌ایشان موفق باشیم.

وی با اشاره به مهاجرپذیر بودن شهرستان نطنز خواستار جذب اعتبار ویژه برای شهرستان شدند و از خدمات مهندس رضا زاده تقدیر به عمل آوردند. مسعود اورنگی مدیر جدید بنیاد مسکن انقلاب اسلامی شهرستان نطنز متولد سال ۱۳۶۰ دارای مدرک کارشناسی عمران و کارشناسی ارشد مدیریت اجرایی است. وی پیش ازاین مدیر بنیاد مسکن انقلاب اسلامی شهرستان خور و بیابانک و همچنین معاون فنی ستاد معین بازسازی بنیاد مسکن انقلاب اسلامی استان اصفهان مستقر در شهرستان سیل زده پلدختر استان لرستان بوده است.



افزایش ۲۰ درصدی مصرف آب آشامیدنی در کاشان

خبر

مدیرعامل شرکت آب و فاضلاب کاشان گفت: مصرف آب آشامیدنی مردم این منطقه با شیوع بیماری کووید ۱۹ به نسبت سال گذشته ۲۰ درصد افزایش داشته است.

محمدرضا اسدی افزود: برای جلوگیری از کمبود آب، باید همه مشترکان شهری و روستایی مراقبت لازم را نسبت مدیریت و کنترل مصرف آب انجام دهند تا امسال با افت فشار و یا قطعی آب روبه‌رو نشویم.

وی بیان کرد: برای جلوگیری ازاین مهم در گام نخست محدودیت‌هایی را برای مصرف آب صنایع ایجاد خواهیم کرد که امید می‌رود با رعایت الگوی مصرف، این فشار به مشترکان خانگی وارد نشود.

مدیرعامل شرکت آب و فاضلاب کاشان با اشاره به افزایش دما دراین منطقه و به ویژه آب و هوای گرم و خشک آران و بیدگل، به مردم توصیه کرد: ضمن رعایت الگوی مصرف آب، صرفه‌جویی در مصرف را بسیار جدی بگیرند و از مصرف غیرضروری آب پرهیز کنند.

وی اضافه کرد: منبع‌ها و مخزن‌های اضطراری در حال حاضر در مدار بهره‌برداری قرار گرفته اما منابع تامین آب منطقه محدود شده و منحصر به چاه‌های شرکت آبفا، خط‌های انتقال نابر و زاینده‌رود است.

اسدی تصریح کرد: بیم آن می‌رود که با کاهش حجم آب انتقالی از زاینده‌رود، تنش‌ها در پی بی‌آبی دراین منطقه تشدید شود.

مصرف آشامیدنی مردم منطقه کاشان با افزون بر ۳۵۰ لیتر بر ثانیه آب انتقالی از زاینده‌رود و ۸۰ حلقه چاه عمیق و نیمه عمیق با میزان آبدهی ۲ تا ۲۰ لیتر بر ثانیه تامین می‌شود. اهالی ۱۱ شهر و ۶۶ روستا از توابع شهرستان‌های کاشان و آران و بیدگل در حال حاضر از خدمات شرکت آب و فاضلاب کاشان بهره‌مند هستند.

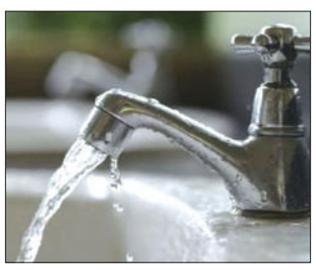

پمپاژ آب در قلب فلات مرکزی ایران؛

تأمین بیش از ۳۱ درصد حقابه تالاب بین المللی گاوخونی از سد رودشتین

خبر

بیش از ۳۱ درصد حقابه تالاب بین المللی گاوخونی اصفهان از سد رودشتین تأمین شده است. به گزارش صداو سیما، معاون حفاظت و بهره برداری شرکت آب منطقه‌ای اصفهان تأمین حقابه این تالاب از سد رودشتین را از پارسال تا سیزدهم فروردین حدود ۵۵ میلیون مترمکعب اعلام کرد و گفت: دراین مدت، ۳۱ و ۱۵ صدم درصد حقابه تالاب گاوخونی از سد رودشتین تأمین شده است.

حسن ساسانی با اشاره به پایان توزیع آب کشاورزی گفت: با حضور جمعی از کشاورزان، دریچه‌های سد رودشتین در ساعت بامداد هفدهم خرداد با دبی ۱۲ مترمکعب بازگشایی و در روز نوزدهم خرداد از بند شانزده ده، با سرریز، آب به سمت تالاب گاو خونی روانه شد.

وی به تامین حقابه تالاب بین المللی گاوخونی از ۲۲ اسفند تا ۱۳ فرودین اشاره کرد و افزود: دراین بازه زمانی هم بیش از ۶ میلیون مترمکعب آب از سد رودشتین روانه تالاب شد.

ساسانی اضافه کرد: پارسال هم از سد رودشتین، ۵ تا ۱۱ فروردین ماه ۱۲ میلیون مترمکعب، ۱۱ مهر تا ۲۲ آبان، ۱۶ و سه دهم میلیون، ۱۶ تأمین بیش از ۳۱ درصد حقابه تالاب بین المللی گاوخونی از سد رودشتیناذر تا ۸ بهمن، ۱۱ و ۶ میلیون و از ۸ بهمن تا ۲ اسفند، ۶ میلیون مترمکعب آب از سد رودشتین روانه تالاب بین المللی گاوخونی شده است.

حقابه تالاب بین المللی گاوخونی ۱۷۶ میلیون مترمکعب آب در سال است.

این تالاب ۴۷ هزار هکتاری در قلب فلات مرکزی ایران و در شرق استان اصفهان واقع شده است در سال ۱۳۵۴ در کنوانسیون رامسر به ثبت رسید و نام آن در فهرست تالاب‌های بین المللی قرار گرفت. تا حدود ۲۰ سال پیش سالانه حدود دو میلیارد مترمکعب آب از زاینده رود به‌این تالاب جریان داشت.



مدیرعامل شرکت آبفا استان اصفهان:

ضرورت ارائه خدمات در سطح استانداردهای جهانی

خبر

مدیرعامل شرکت آب و فاضلاب استان اصفهان در جمع معاونین و مدیران این شرکت بر ضرورت ارتقای وضعیت ارائه خدمات در سطح استانداردهای جهانی تاکید کرد. مهندس هاشم امینی ضمن اشاره به بیش از نیم قرن سابقه و پیش تازی شرکت آبفا استان اصفهان در امر خدمت رسانی، عنوان کرد: استفاده از فناوری‌های نوین، بازنگری در شیوه ارائه خدمات و تغییر روش‌های سنتی به مدرن، تغییر فرآیند به منظور سرعت بخشی به خدمات و تجهیز پیشرفته واحدهای عملیاتی رفع حوادث، از الزامات این شرکت است.

رئیس هیات مدیره شرکت آبفا استان اصفهان بر لزوم تدوین برنامه زمان بندی شده برای ارتقا و بازسازی تصفیه خانه‌های فاضلاب تاکید کرد و افزود: تاسیسات فاضلاب برخی شهرهای بزرگ استان از جمله اصفهان، خمینی شهر و شاهین شهر به دلیل قدمتی که دارند، در اولویت قرار می‌گیرند.

وی در ادامه بر لزوم ارتقاي سطح توانمندي و دانش كاركنان به عنوان اصلي ترين كليد بهبود و بهره وري سازمان تاكيد كرد و گفت: استفاده از سايت آموزشي مهارت محور بختياردشت به طور جدي در دستور كار قرار دارد. مهندس امیني دراين جلسه عنوان كرد: در اين حوزه، نياز بهره برداري بايد محور توسعه قرارگيرد و فلسفه تغيير ساختار سازماني به شيوه كنوني همين شعار است.



رفع تصرف ۶۰۰۰ متر از اراضی ملی

خبر

فولادشهر- خبرنگار سیمای شهر:

رئیس اداره منابع طبیعی وآبخیزداری شهرستان لنجان از خلع ید ۶۰۰۰ مترمربع از اراضی ملی خبر داد وگفت: با حکم مراجع قضایی اقدامات صورت گرفته با هدف حفظ انفال و عرصه‌های ملی، از متصرفین باز پس گیری و به دولت بازگردانده شد.

روح الله کاظمی ارزش اراضی رفع تصرف شده را دوازده میلیارد ریال بیان نمود.



برگزاری جلسه تصویب طرح راه‌های استان اصفهان

خبر

جلسه تصویب طرح راه‌های استان اصفهان، با هدف رفع مشکلات موجود در راه‌ها، تسهیل در ترافیک و رفع نقاط حادثه خیز، تشکیل شد ۳ مورد از طرح‌های مربوط به حوزه راهسازی مطرح شد و سپس مورد بررسی قرار گرفت.

به گزارش اداره ارتباطات و اطلاع‌رسانی اداره کل راه وشهرسازی استان اصفهان، این جلسه به میزبانی اداره‌کل راه‌وشهرسازی استان و با حضور حجت‌اله علیخانی رئیس اداره فني و امور مهندسان مشاوراین اداره کل، اعضای کارگروه استانی، نمایندگانِ (فرماندهی پلیس راه اصفهان، اداره کل راهداری‌وحمل‌ونقل جاده‌ای استان، شهرداری گلپایگان، ادارات راه‌وشهرسازی شهرستان‌های «گلپایگان، خوانسار، خور وبیابانک» و مهندسین مشاور طرف قرارداد تشکیل شد. علیخانی دراین خصوص گفت: طرح میدان ورودی شهر گلپایگان مقابل مرکز تعویض پلاک پلیس راهور، مطالعات طرح کنارگذر خوانسار و همچنین مطالعات طرح نوسازی و بهسازی مسیر مشجری- سه راهی چوپانان با هدف رفع مشکلات موجود، ارائه شد و مورد بحث و بررسی قرار گرفت. وی اظهار کرد: محورهای مورد بررسی بدلیل عبور بارترافیکی سنگین و حجم بالای تردد از جمله نقاطی هستند که احداث میدان، کنارگذر و نوسازی و بهسازی در آن‌ها به منظور جلوگیری از تصادفات بسیار حائز اهمیت است

روزنامه اقتصادی، اجتماعی سیمای شهر
صاحب امتیاز و مدیرمسئول: بابک ایران پور
صفحه آرایی و گرافیک: رامین اسماعیل زاده
آدرس: اصفهان . میدان لاله . مجتمع فرهنگی مطبوعاتی اصفهان . طبقه اول . واحد۱۰
تلفن: ۳۵۵۴۴۰۱۷ - ۳۵۵۴۴۰۲۷
نمابر: ۸۹۷۷۱۴۲۴-۰۲۱
پست الکترونیکی: info@simayeshahr.ir
سامانه پیام کوتاه: ۵۰۰۰۵۱۲۰۳۳
نمره ارزیابی کیفی: ۴۱
عضو شرکت تعاونی مطبوعات کشور
WWW.PRESSSIMAYESHAHR.IR
عضو انجمن صنفی مدیران رسانه کشور
چاپ: آینده
سال چهارم - شماره ۸۷۴
دوشنبه ۲۶ خرداد ۱۳۹۹ - ۲۳ شوال ۱۴۴۱ - ۱۵ ژوئن ۲۰۲۰ - قیمت: ۲۰۰۰ تومان - ۸ صفحه

شیائومی روی مانیتوری گیمینگ با نرخ نوسازی ۱۶۵ هرتز کار می‌کند

فناوری

شیائومی اعلام کرده است که در آینده‌ای نزدیک قصد دارد مانیتورهای گیمینگ جدیدی را عرضه کند. اولین مدل با اندازه‌ی ۲۷اینچ احتمالا اوایل تابستان در دسترس قرار می‌گیرد. شیائومی مدتی پیش با معرفی مانیتوری جدید در قالب خانواده‌ی ردمی، توجهات زیادی را به‌سمت خود جلب کرد. این مانیتور که با نام ردمی دیسپلی ۱A شناخته می‌شود پنل LCD IPS با اندازه‌ی ۸/۲۳اینچ دارد و محتوای بصری را با وضوح ۱,۹۲۰ در ۱,۰۸۰ پیکسل به‌نمایش می‌گذارد؛ نکته‌ی جالب‌توجه درمورد ردمی دیسپلی ۱A، داشتن برچسب قیمت ۸۳ دلاری است.

مدتی کوتاه پس از معرفی ردمی دیسپلی ۱A شیائومی به‌تشریح اولیه‌ی برنامه‌هایش برای رونمایی مانیتورهای جدید پرداخته است. آن‌طور که شیائومی می‌گوید، چهار مانیتور جدید این شرکت با تمرکز ویژه روی حوزه‌ی گیمینگ در آینده‌ای نه‌چندان دور عرضه خواهند شد. این مانیتورها دارای ابعاد ۵/۲۴ در ۲۷ و ۵/۲۹اینچ خواهند بود.

مدل ۵/۲۴اینچ مانیتور گیمینگ شیائومی قرار است در تاریخی نامشخص در ماه سپتامبر ۲۰۲۰ (شهریور و مهر ۱۳۹۹) روانه‌ی بازار شود. ازطرفی انتظار می‌رود مدل ۲۷اینچ مانیتور در ماه جولای ۲۰۲۰ (تیر و مرداد ۱۳۹۹) از راه برسد. ناگفته نماند که مدل ۲۷اینچ از نرخ نوسازی



(رفرش ریت) ۱۶۵ هرتز استفاده می‌کند.

اگر همه‌چیز طبق برنامه پیش برود، شیائومی مانیتور ۴K دیگری را در دو مدل ۲۷ و ۵/۲۹اینچ در دسترس قرار خواهد داد. شیائومی همچنین گفته است که قصد دارد مانیتوری غیرگیمینگ با ابعاد ۲۷اینچ و دو مانیتور گیمینگ دیگر با ابعاد ۸/۲۳ و ۲۷اینچ را هم روانه‌ی بازار کند. فعلا نمی‌دانیم که این مانیتورها در چه تاریخی عرضه می‌شوند. همچنین فعلا قیمت مانیتورهای موردبحث شیائومی مشخص نیست.

قیمت مانیتور، مشخصات فنی و هر اطلاعاتی که برای خرید ارزان و آگاهانه‌ی انواع مانیتور اداری و گیمینگ نیاز دارید را در بخش محصولات زومیت بیابید. دراین بخش، علاوه‌بر مشخصات فنی دقیق انواع مانیتور ال‌جی، مانیتورایسوس، مانیتور سامسونگ و مانیتور بنکیوو دیگر برندها، امکان مقایسه‌ی دو یا چند محصول درکنار گالری تصاویر رسمی محصولات دردسترس شما خواهد بود.

دوچرخه برقی آف‌رود Greyp ۶.۱ معرفی شد

فناوری

شرکت دوچرخه‌سازی گریپ از دوچرخه برقی Greyp ۶.۱ مجهز به باتری ۷۰۰ وات‌ساعت و پیشرفته‌ترین امکانات تعلیق با قیمت حدود هشت هزار دلار برای بازار اروپا و استرالیا رونمایی کرد.

شرکت دوچرخه‌سازی گریپ (Greyp) از دوچرخه برقی Greyp ۶.۱ رونمایی کرد؛ Greyp با تلفظ گریپ به‌معنی «انگور»، مستقر در کرواسی و شرکت خواهر ریمک اتوموبیلی (Rimac Automobili) است. علاقه‌مندان دنیای خودرو، ریمک را به ساخت ابرخودروهای برقی قدرتمند می‌شناسند که هم‌اکنون با حمایت برخی خودروسازان بزرگ جهانی مانند پورشه به فعالیت خود در زمینه ساخت خودروی الکتریکی ادامه می‌دهد. ریمک سریع‌ترین و قدرتمندترین خودروهای الکتریکی جهان را تولید می‌کند و از تخصص خود برای تأمین قطعات محصولات برقی سایر شرکت‌هایی که دنبال ساخت خودروی برقی سریع و قدرتمند هستند، استفاده کرده است.

دوچرخه برقی گریپ که در تصویر مشاهده می‌کنید، از فریم سفارشی و بدنه آف‌رود ساخته‌شده از کامپوزیت کربن در کلاس کوهستان enduro-style بهره می‌برد و به گونه‌ای طراحی شده است که تا حد ممکن برقی به‌نظر برسد. برخلاف بیشتر دوچرخه‌های برقی که سعی می‌کنند باتری و بخش‌های خود را پنهان کنند، گریپ ماژول باتری زردرنگ و ۷۰۰ وات‌ساعت Greyp ۶.۱ را به‌صورت آشکار در وسط فریم قرار می‌دهد تا بیش از هر چیز به برقی بودن آن اشاره شود.

فریم دوچرخه دارای دو سیستم تعلیق بادی RockShox در جلو و عقب است. نیروی رانش Greyp ۶.۱ از موتور الکتریکی ساخت شرکت تایوانی MPF با قدرت ۴۶۰ وات تأمین می‌شود و برای بازار استرالیا و اروپا نیز نسخه‌ی جاده‌ای ضعیف‌تر با قدرت ۲۵۰ وات عرضه می‌شود. اما همین نسخه‌ی ۲۵۰ واتی قادر است گشتاوری حدود ۹۰ نیوتن‌متر تولید کند که آن را به یکی از قدرتمندترین دوچرخه‌های الکتریکی تبدیل می‌کند.

این بسیار بهتر و قدرتمندتر از دوچرخه برقی بوش Performance Line CX است که ۷۵ نیوتن‌متر گشتاور تولید می‌کند و در نوع خود یکی از بهترین محصولات به شمار می‌رود. مجموعه سیستم انتقال قدرت و قطعات اختصاصی EX۱ دوچرخه برقی گریپ توسط شرکت SRAM تأمین شده است که شامل سیستم دنده‌ای هشت سرعته و مجموعه زنجیر فولادی می‌شود. در سیستم ترمز از واحدهای دیسکی Formula Cura، رینگ‌های ۵/۲۷اینچی Blackjacks و تایرهای Schwalbe Nobby Nics استفاده شده است که آن را به وسیله‌ای بسیار لذت‌بخش برای دوچرخه‌سواری در مسیرهای کوهستانی و آف‌رود تبدیل می‌کند.

دوچرخه برقی گریپ در بالاترین سطح از پنج سطح کمکی، تا حد زیادی سریع و چابک عمل می‌کند و سرعت آن به ۲۵ کیلومتر بر ساعت می‌رسد؛ فراتر ازاین سرعت، دوچرخه‌سوار می‌تواند اندازه دوچرخه و کشش لاستیک‌ها را به خوبی حس کند. بااین حال موتور الکتریکی



آن شاید حس دلچسبی به دوچرخه‌سواران ندهد، زیرا صدایی از خود تولید می‌کند که شاید چندان دلنواز نباشد. البته دقت داشته باشید که Greyp ۶.۱ برای رانندگی در مسیرهای آف‌رود و کوهستان ساخته شده و سرعت ۲۵ کیلومتر بر ساعت برای آن در چنین شرایط رانندگی، منطقی به‌نظر می‌رسد.

حالت «Terrain Based Range»، به دوچرخه‌سوار حداکثر محدوده‌ای را که می‌تواند با دوچرخه برقی گریپ سواری کند نشان می‌دهد و از شکل معروف سیب‌زمینی برای این کار استفاده می‌کند. در صورتی که باتری ۷۰۰ وات‌ساعتی دوچرخه برقی گریپ کاملا شارژ باشد، می‌تواند مسافتی حدود ۱۰۰ کیلومتر را پوشش دهد. گریپ از داده‌های توپوگرافی ناسا استفاده می‌کند که تپه‌ها را نیز در محاسبات مربوط به ظرفیت پیمایش در نظر می‌گیرد تا دوچرخه‌سوار کاملا از رسیدن به مقصد نهایی خود مطمئن باشد. دوچرخه برقی Greyp ۶.۱ یکی از پیشرفته‌ترین محصولاتی به شمار می‌رود که تاکنون تولید شده است و قیمت آن به ۷,۹۹۹ دلار می‌رسد. البته در صورتی که از تجهیزات مدرن‌تر سیستم تعلیق و انتقال قدرت و موتور الکتریکی ۴۶۰ وات استفاده شود، قیمت آن نیز بالاتر خواهد بود. در ضمن، جدیدترین آپدیت‌های نرم‌افزاری آزمایش‌شده و نهایی به‌صورت بی‌سیم دراختیار مشتریان قرار می‌گیرد و باعث ارتقای عملکرد دوچرخه برقی گریپ می‌شود.

برخی از دوربین‌های Sony a۷ با ترک در بخش نصب حسگر مواجه می‌شوند

فناوری

سرویس Lensrentals ادعا می‌کند بخش نصب حسگر برخی از دوربین‌های خانواده‌ی Sony a۷ شرکت دچار ترک و شکستگی می‌شود.

سرویس Lensrentals که به‌خاطر ماهیت مدل کسب‌وکاری خود (اجاره‌ی دوربین و لنز عکاسی) به مجموعه‌ای عظیم از تجهیزات موجود در بازار دسترسی دارد، آزمایش‌هایی را با هدف بررسی و شناسایی ایرادات احتمالی محصولات انجام می‌دهد. آن‌ها در جدیدترین آزمایش خود، دوربین‌های متمرکز بر کارایی عکاسی را مورد بررسی قرار دادند و ادعا می‌کنند درصد قابل‌توجهی از دوربین‌های خانواده‌ی Sony a۱۷ با مشکل جدی در یکی از قطعات اصلی روبه‌رو هستند.

آزمایش لنزرنتالز شامل بررسی ۴۸۷ دوربین فول‌فریم و APS-C بدون آینه‌ی سونی می‌شود. ابتدا و برای شفاف‌سازی، هرگونه تأثیر قابلیت IBIS روی اندازه‌گیری مشکلات لنز و فلنج رد شد. نتیجه‌ی آزمایش‌های انجام‌شده (موسوم به flange-to-sensor) روی انواع دوربین‌های سونی، ابتدا به‌صورت جمعی منتشر شد که تمامی گروه‌های Sony a۹ و Sony APS-C را به‌صورت جمعی و به‌صورت مجزا از Sony a۷ نشان می‌داد، چون دسته‌های دیگر نتایج خوبی داشتند و اشکال اصلی، در سری a۷ دیده می‌شد.

آزمایش دوربین سونی a۷

پس از بررسی‌های اولیه، تعدادی از دوربین‌های a۷ که داده‌هایی بسیار دور از میانگین داشتند (داده پرت) از آزمایش خارج شدند. مشکل برخی ازاین دوربین‌ها با بازنگری یا تعویض محل نصب لنز (Mount) حل می‌شد، اما برخی دیگر، مشکلی اساسی داشتند. در بسیاری ازاین دوربین‌ها که پرت‌ترین داده را نسبت به میانگین نشان می‌دادند، یک ترک بین محل نصب حسگر و سیستم لرزش‌گیری دیده می‌شد. سونی حسگر دوربین‌های a۷ را روی یک صفحه‌ی پلاستیکی نصب می‌کند که با سه پیچ، به سیستم لرزش‌گیر IBIS متصل می‌شود. بررسی دوربین‌های داده پرت a۷، نتایج زیر را نشان می‌داد:

صفحه‌ی پلاستیکی دو دوربین، شکسته شده بود.

پیچ دو دوربین دیگر، از جای خود خارج شده بود.

شکستگی یکی از صفحات، شبیه به شکستگی حاصل از خستگی مکانیکی بود.

فریم حسگر در یکی از شکستگی‌ها به‌صورت کامل جابه‌جا شده بود که کلیپ نگهدارنده را از جای خود خارج می‌کرد.

دوربین‌هایی که دچار شکستگی بودند، اختلال چندانی در عملکرد نداشتند

نکته‌ی جالب‌توجه‌اینکه دوربین‌های a۷ با مشکلات جدی شکستگی، هیچ مشکلی در ثبت تصاویر نداشتند. درواقع خبری از پیام خطا در عکاسی یا ثبت تصاویر بسیار بی‌کیفیت یا موارد مشابه نبود. مدیران لنزرنتالز می‌گویند این دوربین‌ها به دفعات اجاره داده شده‌اند و مشتریان نیز مشکل خاصی گزارش نکرده‌اند. حتی آزمایش ۶۴ مرحله‌ای فنی لنزرنتالز نیز پیش و پس از هر بار اجاره، نتایج مناسبی را نشان می‌داد. حتی پس از انجام آزمایش‌های پیچیده‌ی تیم فنی شرکت، مشکلت عملکردی بسیار جزئی بودند و شبیه به شکایت‌هایی عنوان شدند که برخی از مشتریان مطرح می‌کردند. مواردی همچون ایرادهای جزئی در لبه‌های عکس یا عملکرد نه‌چندان مناسب سیستم لرزشگیر. درنهایت متخصصان لنزرنتالز می‌گویند ترک و شکست در یکی از پیچ‌ها احتمالا تأثیر زیادی روی عملکرد دوربین ندارد، اما اگر در محل نصب دو پیچ، ترک دیده شود، عملکرد تأثیر می‌پذیرد.

ترک و شکستگی در بخش نصب حسگر در ظاهر بسیار نگران‌کننده و حتی وحشتناک خواهد بود؛ اما در مجموع، کمتر از دو درصد دوربین‌های سونی لنزرنتالز، مشکل ساختاری در محل لنز داشتند و تنها ۶/۱ درصد از اشکال و اختلال در بخش نصب حسگر رنج می‌بردند. البته باتوجه‌به‌اینکه مراحل پیدا کردن مشکل و آزمایش‌های متعدد موردنیاز برای شناسایی آن طولانی بود، هنوز مشخص نیست که اختلال در عملکرد، روی چه میزان از دستگاه‌های شرکت اثر گذاشته است. به‌هرحال همین درصد کم نیز نشان‌دهنده‌ی مشکلی بزرگ در محصولات سونی است و به همین دلیل لنزرنتالز اطلاعیه‌ای را به شرکت ژاپنی ارسال کرد.



مدیر روابط عمومی آبفا استان اصفهان عنوان کرد:

باشفاف سازی، اعتماد عمومی را در راستای ترویج مصرف بهینه آب به وجود آوردیم

گزارش

مدیر روابط عمومی و آموزش همگانی شرکت آبفا استان اصفهان در برنامه رادیویی جاری حیات به فعالیت‌های دفتر روابط عمومی در سال‌های اخیر، که منجر به ترویج فرهنگ مصرف بهینه آب در بین اقشار مختلف گردید پرداخت و به نقش روابط عمومی در پیشبرد اهداف و رویکرد سازمان‌ها و شرکت‌ها اشاره نمود. دراین قسمت به بخش‌هایی ازاین گفتگو پرداخته می‌شود.

۱-هفت سال متوالی از تولید و پخش برنامه جاری حیات که پیرامون مدیریت مصرف آب است می‌گذرد، شما تاثیراین برنامه را در اصلاح فرهنگ مصرف آب در جامعه چگونه ارزیابی می‌کنید؟

از سال ۹۲ تا کنون طی تعاملی که با مرکز صدا و سیمای اصفهان داشتیم، برنامه مشارکتی رادیویی جاری حیات با رویکرد مدیریت مصرف آب در دستور کار قرار گرفت و از آن زمان تا کنون در اقصی نقاط استان، برنامه جاری حیات با هدف مصرف بهینه آب برای اقشار مختلف جامعه تولید و پخش شد که دراین زمینه به موفقیت‌هایی در راستای ترغیب مردم به مصرف درست آب دست یافتیم، گواهاین مطلب استقبال مردم ازاین برنامه است چراکه هر هفته شمار قابل توجهی از مردم در سطح استان در مسابقه‌ایی که دراین برنامه پیرامون راه‌های مصرف بهینه است شرکت می نمایند.

۲- روابط عمومی شرکت آبفا چگونه از ظرفیت رسانه‌ها در زمینه ترویج مصرف بهینه آب در جامعه استفاده می‌کند؟

درچند سال گذشته روابط عمومی شرکت آبفا استان اصفهان نه تنها طی تعاملی که با رسانه ملی داشته توانست به خوبی ازاین ظرفیت در راستای ترغیب مردم به مصرف بهینه آب استفاده کند، بلکه از ظرفیت دیگر رسانه‌ها مانند رسانه‌های دیجیتال، مکتوب و شبکه‌های اجتماعی دراین زمینه نیز بهره مند شده است. گواهاین مطلب میزان سرانه مصرف آب در اصفهان است چراکه در حال حاضر سرانه مصرف آب در اصفهان حدود ۱۵۰ لیتر در شبانه روز می‌باشد، در حالیکه در سال ۸۶این رقم ۱۸۹ لیتر در شبانه روز بوده است.

۳- چگونه توانستید اعتماد مردم را به خود جلب کنید؟

با شفاف سازی بسترهای اعتماد عمومی را جلب کردیم شفاف سازی و اعتماد سازی به هنگام، تاثیر به سزایی درامر ترویج مصرف صحیح آب داشت،این در حالیست که با تولید برنامه‌هایی خلاقانه و باایده‌های جدید توانستیم به نوعی ارزش آب را به مردم القاء کنیم تا مردم در مصرف آن دقت کافی را به خرج دهند.

۴- ارتباط خود با مردم را چگونه ارزیابی می‌کنید؟

دنیای امروز عصر ارتباطات است و روابط عمومی شرکت آبفا همه ساله با خلاقیت و نوآوری توانسته با خلق مباحث و محتوای جدید، ارتباط موثری با مردم برقرارکند تا با همکاری آنها خدمات پایدار و قابل توجهی به مشترکین ارائه نماید، چرا که آبفا بعنوان شرکتی خدماتی وظیفه ی تامین آب شرب سالم و بهداشتی و جمع آوری، انتقال و تصفیه فاضلاب را به عهده دارد.

۵- نقش مجموعه را در تغییر رویکرد مردم در مصرف بهینه آب چگونه ارزیابی می‌کنید؟

در سال‌های اخیر مقوله مدیریت مصرف و سازگاری با کم آبی در سطح ملی مطرح شد و ما هم با برنامه ریزی دقیق و منسجم، برنامه‌های متنوعی در قالب فیلم کوتاه، فیلم داستانی، انیمیشن، کاریکاتور، اینفوگرافیک، پوستر، شعر، داستان و... در سطح استان تولیدکردیم، که‌این امر تغییراتی در رویکرد رفتار مصرفی مردم در سطح استان به وجود آورده است.

۶- روابط عمومی آبفا در برنامه‌های درون سازمانی چه فعالیت‌هایی انجام داده است؟

در سال‌های اخیر با انجام نظرسنجی‌ها در بزنگاه‌های مختلف توانستیم با بهره مندی از نقطه نظرات کارکنان، فضایی در جهت تقویت فرهنگ عمومی و فرهنگ سازمانی ایجاد کنیم به طوری که کارکنان بتوانند در فضایی مملو از تعامل و انسجام در راستای اهداف سازمان فعالیت کنند. این همدلی و همکاری نقش به سزایی در پیشبرد اهداف سازمان داشته است.

۷-امسال با یکپارچه شدن شرکت‌های آبفا شهری و روستایی چه تمهیداتی برای ترغیب روستاییان به مصرف صحیح آب دارید؟

درحال حاضر ۹۲۷ روستا تحت پوشش آبفا استان اصفهان قرار دارد، در روستاها با توجه به نوع کاربری، مصارف آب متفاوت از شهر می‌باشد، روستاییان علاوه بر شرب، مصارفی برای دام و کشاورزی هم دارند بنابراین باید با اجرای پروژه‌های سخت افزاری، نرم افزاری و مغزافزاری راهکارهایی در راستای مصرف بهینه آب در روستاها مد نظر قرار داد.

در نتیجه برنامه‌های فرهنگی پیرامون ترغیب روستاییان به مصرف درست آب، با برنامه‌هایی که برای شهر نشینان تهیه می‌شود، متفاوت است، بااین وجود در نظر داریم از ظرفیت شوراها و دهیارها برای ارتباط موثر با روستاییان بهره مند شده و برنامه‌های فرهنگی درزمینه مصرف بهینه آب در روستاها اجرا نماییم.

۸- هم اکنون با توجه به شرایط شیوع ویروس کرونا که موجب شد مردم نسبت به گذشته آب بیشتری مصرف کنند، چه توصیه‌ای برای مصرف درست آب دراین روزها دارید؟

درحال حاضر که در فصل گرم سال قرار داریم، با به کارگیری وسایل برودتی بیش از گذشته آب مصرف می‌شود و همچنین با رعایت پروتکل‌های بهداشتی درزمان شیوع ویروس کرونا، مصرف آب بیش از گذشته شده است.این در حالیست که اگر هنگام ۲۰ ثانیه شستن دست‌ها، شیر آب را باز بگذاریم، طبق محاسبات، ۴ لیتر آب هدر می‌رود و اگر هر خانوار ۵ نفری طی روز ۱۰ مرتبه‌این عمل را انجام دهند، با توجه به‌اینکه ۵ میلیون نفر تحت پوشش طرح آبرسانی اصفهان بزرگ قرار دارند، حدود ۲۰۰ هزار مترمکعب مصرف آب افزایش می‌یابد. در نتیجه از مردم فهیم استان اصفهان تقاضا داریم برای جلوگیری از به وجود آمدن مشکل آب در تابستان، تا حد ممکن مصرف آب را مدیریت کنند.

۹-همه ساله عملکرد روابط عمومی‌ها از سوی نهادها و سازمان‌های مختلف ارزیابی می‌شود که روابط عمومی شرکت آبفا در چند سال اخیر در جشنواره‌های مختلف خوش درخشید، رمزاین موفقیت‌ها را در چه می‌بینید؟

در سال ۹۸ روابط عمومی شرکت آبفا در جشنواره‌های مختلف به رتبه‌های برتر دست یافت، به طوریکه در ارزیابی عملکرد شرکت‌های تابع وزارت نیرو در ۹ بخش حائز رتبه برتر گردید که در مجموع به عنوان روابط عمومی برتر در میان شرکت‌های آب وبرق در کشور شناخته شد.این موفقیت‌ها مرهون تولیدات و برنامه‌های فرهنگی با کیفیت بوده است و توانسته گروه‌های مختلف جامعه را تحت تاثیر قرار دهد. همچنین یکی از دلایل این موفقیت، تعیین شرح وظایف مشخص برای کارکنان این دفتر می‌باشد به گونه‌ای که وظایف فعالان در واحد آموزش همگانی، ارتباط بارسانه‌ها و واحد پژوهش و افکار سنجی به صورت تخصصی مشخص می‌شود و ارتقای دانش فعالان عرصه روابط عمومی یکی دیگر از عوامل مهم دراین زمینه است.







پیام شهر

روزنامه اقتصادی، اجتماعی

سال چهارم - شماره ۸۷۵ - سه شنبه ۲۷ خرداد ۱۳۹۹ - ۲۴ شوال ۱۴۴۱

۱۶ ژوئن ۲۰۲۰ - قیمت: ۲۰۰۰ تومان - ۸ صفحه

WWW.PRESSSIMAYESHAHR.IR

۳



۲

معاون وزیر کار خبر داد:

برنامه احیای مشاغل در پساکرونا تدوین شد



۳

معاون وزیر صنعت:

سنگ‌های قیمتی ظرفیت مغفول در کشور است



۳

تشکیل کنسرسیوم سنگ‌های قیمتی در استان اصفهان

استاندار اصفهان:

نگران شیوع موج دوم کرونا در اصفهان هستیم



۳

شهردار اصفهان خبر داد:

آغاز عملیات اجرایی تراموا در اصفهان



۶

سرعتی زن تیم ملی والیبال ایران:

اولویت تیم ملی مربی بزرگ خارجی باشد

تلاطم در بازار موبایل به ساحل آرامش می‌رسد؟

افزایش قیمت با وجود رشد ۱۴۵ درصدی واردات

۲

کمر اجاره‌بها با مالیات بر خانه‌های خالی نمی‌شکند

۲

راه‌های دریافت غیرحضوری کد بورسی

۲

آیا مجلس یازدهم حریف «غول مسکن» می‌شود؟!

۴

رئیس اداره امور بیابان اداره کل منابع طبیعی و آبخیزداری استان اصفهان:

طرح مالچ‌پاشی در ۲۹۵ هکتار اجرا شد

۴

مسئول بیماری‌های واگیر معاونت بهداشتی دانشگاه علوم پزشکی اصفهان:

ابتلا به تب کریمه کنگو در اصفهان نداشتیم

۴

یک عکس و ۱۰ مکث:

رقیبان دیروز مناظره، رییسان امروز قوا

۴

ثبت‌نام مجازی دانش‌آموزان شهر اصفهان در سال تحصیلی جدید

معاون بهره‌برداری و توسعه آب شرکت آبفا اصفهان:

گرما و کرونا مصرف آب در اصفهان را افزایش داد

خبر

معاون بهره‌برداری و توسعه آب شرکت آبفا اصفهان گفت: مصرف آب دراین استان در۱۰ روز گذشته به دلیل گرما و رعایت موارد بهداشتی برای پیشگیری از کرونا نسبت به مدت مشابه سال گذشته ۱۸ درصد افزایش یافته است.

ناصر اکبری افزود: ما هر سال دراین ماه و فصل با افزایش طبیعی مصرف آب به دلیل گرم شدن هوا، استفاده مردم از کولرهای آبی و همچنین استحمام و دوش گرفتن بیشتر مواجه می‌شدیم اما امسال شرایط ویژه‌ای بدلیل شیوع بیماری کرونا ایجاد شده و مصرف آب برای رعایت دستورهای بهداشتی این وضعیت را تشدید کرده است.

وی با بیان اینکه اوج (پیک) مصرف آب در اصفهان در دمای بالای ۳۳ درجه سانتی‌گراد اتفاق می‌افتد، گفت: به ازای هر درجه افزایش دما، مصرف آب بین ۲ تا سه درصد بالا می‌رود و در۱۰ روز گذشته در ساعت ۱۴ بعدازظهر دمای اصفهان به حدود ۳۵ تا ۳۶ درجه رسید که به افزایش ۱۶ تا ۱۸ درصدی مصرف آب استان نسبت به مدت مشابه سال گذشته منجر شد.

اکبری با بیان اینکه میزان مصرف آب در فصل تابستان در استان در شرایط عادی نسبت به فصل‌های دیگر ۳۵ درصد افزایش می‌یابد، خاطرنشان کرد: اما بر اساس پیش‌بینی هواشناسی، دمای هوا در تابستان امسال نسبت به سال گذشته ۲ تا سه درجه بیشتر خواهد بود که همین امر باعث افزایش پنج تا ۶ درصدی مصرف آب می‌شود.

وی ادامه داد: اگراین میزان را به ۳۵ درصد افزایش مصرف آب در شرایط عادی اضافه کنیم پیش‌بینی می‌شود که در هفته آینده و تابستان مصرف آب در استان اصفهان بیش از ۴۰ درصد نسبت به فروردین امسال افزایش یابد.

معاون بهره‌برداری و توسعه آب شرکت آبفا استان اصفهان گفت: همچنین پیش‌بینی می‌شود با روند موجود، مصرف آب در ماه‌های بسیار گرم امسال یعنی تیر و مرداد حدود ۲۳ درصد نسبت به مدت مشابه سال گذشته بیشتر شود اما اگر مردم همراهی لازم را برای مدیریت درست مصرف آب داشته باشند، شرایط سخت به حداقل می‌رسد.

معاون بهره‌برداری و توسعه آب شرکت آبفا استان اصفهان با تاکید براینکه‌این خطه با کمبود منابع آبی مواجه است، گفت: با افزایش دمای هوا در روزهای آینده و شرایط ویژه‌ای که بدلیل شیوع بیماری کرونا ایجاد شده است با افت فشار آب مواجه می‌شویم اما اگر مردم در مدیریت مصرف آب همکاری کنند مشکلات ما کمتر خواهد شد.

وی، توسعه زیرساخت‌ها و سامانه‌های کنترل توزیع آب را دراین زمینه موثر خواند و افزود: شرکت آبفای استان اصفهان با اقدامات فنی جدید در حال توسعه‌این زیرساخت‌ها بویژه در کلانشهر اصفهان و شهرهای دیگری مانند خمینی‌شهر و شاهین‌شهر است.

اکبری، نیاز آبی سامانه آبرسانی اصفهان بزرگ (شامل ۵۶ شهر و ۳۴۰ روستا با حدود چهار میلیون و ۲۰۰ هزار نفر جمعیت) در دمای ۳۸ درجه سانتی‌گراد را ۱۵.۵ متر مکعب بر ثانیه اعلام و اضافه کرد: ما در زمان حاضر با حدود سه متر مکعب کمبود آب در چنین شرایطی مواجه هستیم که برای حل آن نیاز به کمک و مدیریت هرچه بهتر مردم و توسعه زیرساخت‌های فنی برای توزیع عادلانه آب داریم.

وی با اشاره به کاهش جریان آب رودخانه زاینده رود، گفت: در یک دهه گذشته حدود سه تا پنج درصد آب شرب اصفهان از طریق چاه‌های فلمن تامین می‌شد اما در سال‌های اخیر با بسته شدن رودخانه، برداشت‌ازاین چاه‌ها کاهش بسیاری یافته و به صفر نزدیک شده است که‌این امر شرکت آبفا را برای تامین پایدار آب آشامیدنی با چالش مواجه می‌کند.

سایه‌بان بالای کولر، ۵۰ لیتر مصرف آب را کاهش می‌دهد

معاون بهره‌برداری و توسعه آب شرکت آبفا استان اصفهان درباره مدیریت مصرف آب توضیح داد: اگر مردم دراین زمینه همراهی و همکاری داشته باشند و مصرف آب تا ۲۰ درصد کاهش یابد می‌توانیم از تابستان امسال با حداقل مشکلات عبور کنیم.

اکبری با تاکید برلزوم قرار دادن سایه‌بان بالای کولرهای آب و همچنین تنظیم پمپ‌های آب داخل کولر، افزود: یک کولر آبی متوسط در هرشبانه روز بین ۱۸۰ تا ۲۰۰ لیتر آب مصرف می‌کند اما اگر سایه‌بان بالای سر آن قرار گیرد میزان مصرف آب آن ۵۰ لیتر کمتر می‌شود.

وی ادامه داد: ۵۰ لیتر کاهش مصرف آب در هر کولر، نقش بسزایی در پایین آمدن میزان مصرف آب در شهرهای بزرگ از جمله کلانشهر اصفهان دارد. اکبری به ۴۲۰ هزار مشترک آب در شهرستان اصفهان که حدود ۲ میلیون نفر جمعیت دارد اشاره کرد و اظهار داشت: اگر فرض کنیم که دست‌کم ۵۰ درصد آنها از کولر آبی استفاده می‌کنند و همه آنها سایه‌بان بالای کولر قرار دهند در یک شبانه روز حدود ۱۰ میلیون لیتر صرفه‌جویی می‌شود.

وی به مردمی‌که در خانه خود گلدان یا باغچه دارند توصیه کرد که از آب خاکستری (آبی که یک بار استفاده شده و قابلیت استفاده مجدد دارد) برای آبیاری بهره بگیرند و گفت: استفاده از تجهیزات کاهنده مصرف آب نیز ضروری است. شرکت آبفا استان اصفهان یک میلیون و ۱۸۰ هزار مشترک دارد که حدود ۸۰۰ هزار مشترک ان خانگی هستند. به گفته مسوولان و کارشناسان در صورتی‌که مشترکان روزانه ۱۰ لیتر از مصرف آب خود بکاهند، هشت میلیون لیتر از منابع آبی کم نخواهد شد که رقم چشمگیری است. بیماری کرونا از اسفند سال گذشته در کشور شیوع پیدا کرد و مردم برای پیشگیری از ابتلا به‌این بیماری دستورهای بهداشتی از جمله شست و شوی مکرر دست‌ها را رعایت می‌کنند؛ تا کنون بیش از ۱۸۰ هزار نفر در کشور به‌طور قطعی به ویروس کرونا مبتلا شدند و تعداد جان باختگان کرونا افزون بر هشت هزار نفر رسید.



سخنگوی ستاد استانی مقابله با ویروس کرونا در اصفهان:

صنوفی که پروتکل‌ها را رعایت نمی‌کنند پلمب می‌شوند

خبر

سخنگوی ستاد استانی مقابله با ویروس کرونا در اصفهان، گفت: اگر تمام صنوف، واحدهای تولیدی، صنعتی، فرهنگی، ورزشی و مشاغلی که به نوعی مصوبات ستاد استانی برای آنان صادر شده است و فعالیت خود را آغاز کرده‌اند اگر در بازرسی‌ها و نظارت‌هایی که به شکل سخت‌گیرانه اعمال می‌شود دستورالعمل‌های بهداشتی و ستاد مقابله با کرونا را رعایت نکنند پلمب خواهند شد.

حجت‌الله غلامی در گفت‌وگو با ایسنا، اظهار کرد: در سی هفتمین جلسه ستاد استانی مقابله با کرونا مهم‌ترین بحثی که دنبال شد تقویت سیستم نظارت و بازرسی بود و مهم‌ترین بحث ستاد استانی و ستاد ملی رعایت دقیق دستورالعمل‌ها توسط واحدهای صنعتی است که دراین راستا علوم پزشکی و بخش بازرسی استانداری بحث نظارت را به شکل ویژه بر روی واحدهای تولیدی، صنوف و واحدهای صنعتی، کارگاه‌ها و کارخانه‌ها اعمال می‌کنند.

وی افزود: آنچه که در جلسه ستاد استانی تصویب شد یکی در خصوص بحث مساجد و نمازهای جمعه بود که در تمام شهرستان‌هایی که وضعیت زرد دارند می‌توانند نمازهای جمعه خود را ازاین هفته و از اول تیر با رعایت دقیق پروتکل‌های بهداشتی برگزار کنند. همچنین مصوب شد که مهدکودک‌ها از ۲۴ خرداد فعالیت خود را آغاز کنند، منتها بازگشایی مهد کودک‌ها دستورالعمل ویژه‌ای دارد که باید با بهزیستی و دانشگاه علوم پزشکی هماهنگ و مجوزهای لازم را برای بازگشایی دریافت کنند.

سخنگوی ستاد استانی مقابله با ویروس کرونا در اصفهان، گفت: سالن‌ها و تالارها از اول تیرماه می‌توانند با ۵۰ درصد ظرفیت کار خود را با رعایت پروتکل‌های بهداشتی آغاز کنند. برای مثال یک مجلس عروسی که در تالاری قرار است برپا شود اگر آن تالار ۲۰۰ نفر ظرفیت دارد تنها می‌تواند ۱۰۰ نفر را پذیرایی کند و عملاً باید فاصله‌گذاری اجتماعی رعایت شود. غلامی ادامه داد: ازاین هفته فعالیت تورهای داخلی آغاز شد و آموزشگاه‌ها نیز می‌توانند کلاس‌های آموزشی خود را با ۵۰ درصد ظرفیت برپا کنند. اما چند مورد است که هنوز در خصوص آن تصمیم‌گیری نشده است از جمله بازگشایی استخرها، سالن‌های سینمایی و برخی مراکز فرهنگی که هنوز اجازه فعالیت ندارند و در جلسات آینده در خصوص بازگشایی آنان تصمیم‌گیری خواهد شد. همچنین در خصوص تورهای خارجی هفته آینده تصمیم‌گیری خواهد شد. وی تصریح کرد: اگر تمام صنوف، واحدهای تولیدی، صنعتی، فرهنگی، ورزشی و مشاغلی که به نوعی مصوبات ستاد استانی برای آنان صادر شده است و فعالیت خود را آغاز کرده‌اند اگر در بازرسی‌ها و نظارت‌هایی که به شکل سخت‌گیرانه اعمال می‌شود دستورالعمل‌های بهداشتی و ستاد مقابله با کرونا را رعایت نکنند، پلمب خواهند شد و قطعاً با پلمب شدن به‌این زودی‌ها بازگشایی نخواهند شد.



وی با بیان اینکه وضعیت شهر اصفهان از نظر شیوع ویروس کرونا در مرحله هشدار است، گفت: نماز جمعه در شهرهای وضعیت سفید و زرد استان اصفهان برگزار می‌شود. در کل‌این رویه درست نیست که بخواهیم از کرونا فرار کنیم چرا که پاسخی نخواهیم گرفت و باید تدابیر ادامه زندگی و فعالیت روزمره را در کنار ویروس کووید ۱۹ داشته باشیم، پس رعایت بهداشت فردی در اولویت اول است و نماز جمعه در مصلی اصفهان با رعایت دقیق پروتکل‌های بهداشتی، تهویه مناسب و با خطبه‌های کوتاه اقامه شد.

آگهی مزایده نوبت اول

نوبت چاپ اول

شهرداری مجلسی

شهرداری مجلسی درنظردارد به استناد مجوز شماره ۹۹/۱۲۵ مورخ ۹۹/۰۳/۲۶ شورای اسلامی‌شهر مجلسی، ۱۴ قطعه پلاک مسکونی واقع در محله دانش شهر مجلسی را ازطریق مزایده عمومی‌واگذار نماید. بنابراین از کلیه شرکتهای مذکور دعوت می‌گردد، از تاریخ ۱۳۹۹/۰۳/۲۷ لغایت ۱۳۹۹/۰۴/۱۵ جهت اخذ اسناد مناقصه به امور قراردادهای شهرداری مجلسی مراجعه نمایند.

شرایط شرکت در مناقصه:

۱- پیشنهاددهندگان باید قانون منع مداخله کارکنان دولت در معاملات دولتی را رعایت نمایند.

۲- پیشنهاددهندگان حداکثر تا پایان وقت اداری تاریخ ۱۳۹۹/۰۴/۱۵ فرصت دارند پیشنهادات خود را به دبیرخانه محرمانه شهرداری مجلسی تحویل نمایند.

۳- درصورتی که برندگان اول، دوم و سوم مناقصه حاضر به انعقاد قرارداد نشوند، سپرده آنها به ترتیب و به نفع شهرداری مجلسی ضبط خواهد شد.

۴- شهرداری در رد و یا قبول هریک از پیشنهادات مختار است.

جهت کسب اطلاعات بیشتر به سایت شهرداری مجلسی به نشانی www.Majlesicity.ir مراجعه و یا با شماره تلفن ۵۲۴۷۲۸۵۲، ۰۳۱ (امور مالی شهرداری) تماس حاصل نمایید.

نشانی: استان اصفهان شهرستان مبارکه شهر مجلسی بلوار ارم میدان کوثر شهرداری مجلسی

۸۸۱۴۷۰ / م الف

آیت اله اسلانی شهردار مجلسی

آتش‌سوزی در مراتع کاشان ۹۰ درصد کاهش یافت

خبر

رییس اداره منابع طبیعی و آبخیزداری کاشان از کاهش ۹۰ درصدی وقوع آتش‌سوزی در مراتع‌این شهرستان در سه ماه نخست امسال به نسبت مدت مشابه در سال گذشته خبر داد.
محمدمهدی شریفی در گفت و گو باایرنا بیان کرد: خوشبختانه در سال جاری تنها یک حادثه آتش‌سوزی در مرتع‌های روستای اسحاق‌آباد شهرستان کاشان ثبت شده است.
وی افزود:این حادثه در زمینی با وسعت یک‌هزار مترمربع رخ داده بود که آن هم خیلی زود از سوی عوامل پایگاه منابع طبیعی خاموش شد.
رییس اداره منابع طبیعی و آبخیزداری کاشان یادآورشد: سه ماهه نخست سال گذشته (تا پایان خرداد ۹۹) دراین شهرستان مرتع‌های روستاهای مرق و ازناوه در مجموع به میزان ۱۳ هزار مترمربع دچار آتش سوزی شدند.
وی تشریح کرد: مرتع‌ها و جنگل‌های طبیعی شهرستان کاشان با توجه به بارندگی‌های بهاره امسال از پوشش گیاهان یک‌ساله خوبی برخوردار است و می‌تواند دچار آتش‌سوزی شود. به گفته شریفی، افزایش گرمای اواخر بهار و تابستان از یک سو و خشک شدن بوته‌ها از سوی دیگر موجب رخ دادن آتش‌سوزی در مرتع‌ها و جنگل‌ها می‌شود. وی در ادامه نیز از مردم خواست تا در صورت مشاهده هرگونه آتش‌سوزی در مرتع‌های شهرستان کاشان، موضوع را با تماس رایگان به شماره ۱۵۰۴ اطلاع دهند. مساحت عرصه‌های منابع طبیعی کاشان ۳۷۵ هزار هکتار شامل ۱۸۲ هزار هکتار مرتع ییلاقی و ۱۷۸ هزار هکتار مرتع قشلاقی است که ۷۵ درصد وسعت‌این شهرستان را شامل می‌شود. شهرستان کاشان با جمعیت افزون بر ۳۶۸ هزار نفر، در فاصله نزدیک به ۲۰۰ کیلومتری شمال اصفهان واقع شده است.



سرپرست وزارت صمت :

صادرات سنگ آهن و واردات ریل ممنوع

خبر

حسین مدرس خیابانی، سرپرست وزارت صمت در نشست بررسی شیوه‌های رفع موانع جهش تولید در ذوب آهن اصفهان،این شرکت را نماد فولاد کشور دانست که باید جایگاه آن را در صنعت کشور حفظ نمود و افزود: شیوه تولید ذوب آهن اصفهان با سایر فولادسازان کشور متفاوت است واین باعث شده که نه تنها از یارانه انرژی بی بهره باشد، بلکه از معادن زغال سنگ نیز حمایت می‌کند ولذا باید ازاین صنعت با روش‌های مختلف از جمله برداشتن محدودیت صادرات، حمایت نمود.

ذوب آهن اصفهان آماده ترین واحد صنعتی کشور برای جهش تولید

وی از فعالیت‌های ذوب آهن اصفهان در حوزه صرفه جویی در مصرف آب وایجاد فضای سبز که ۸۰ برابر استاندارد است تقدیر نمود و افزود: ذوب آهن اصفهان آماده ترین واحد صنعتی کشور برای جهش تولید است و در سالی که از سوی مقام معظم رهبری با عنوان جهش تولید نامگذاری شده است، هرگز نباید تولیداین مجتمع عظیم صنعتی کمتر از ظرفیت تولیدش باشد.
انتظاراین است که تولیداین شرکت از ۳ میلیون و ۶۰۰ هزار تن نیز فراتر برود.
مدرس خیابانی، مسئولین وزارت صمت به ویژه وجیه ا... جعفری مدیرعامل شرکت تهیه و تولید مواد معدنی‌ایران را مسئول دستیابی ذوب آهن اصفهان به جهش تولید دانست و گفت: حل مشکلات‌این شرکت برای دستیابی به تولید ۳ میلیون تن در سال جاری باید به صورت هفتگی پیگیری شود و هیچ توجیهی برای عدم تامین سنگ آهن مورد نیازاین شرکت پذیرفته نیست.
سرپرست وزارت صمت، دستورات لازم برای ممنوعیت سریع و کامل صادرات سنگ آهن و همچنین ممنوعیت ثبت سفارش برای واردات ریل را اعلام نمود و گفت: تامین کامل سنگ آهن مورد نیاز ذوب آهن و رفع موانع جهش تولیداین شرکت، ممنوعیت صادرات سنگ آهن و ممنوعیت واردات محصولاتی که صنایع فولادی کشور قادر به تولید آن هستند به ویژه ریل، سه اقدام فوری است که دراین نشست، تصمیمات لازم برای اجرای آنها اتخاذ شد.

فولاد مبارکه یک میلیون تن گندله را با ذوب آهن اصفهان تهاتر می‌کند

مدرس خیابانی با اشاره به‌این که فولاد مبارکه اصفهان، یک میلیون تن گندله به ذوب آهن اصفهان تحویل می‌دهد و با محصولات‌این شرکت تهاتر می‌شود، افزود: معادن کشور باید سنگ آهن ذوب آهن را تامین کنند و صنایع معدنی باید به اکتشاف توجه ویژه داشته باشند تا شرکت‌های فولادی در تامین مواد اولیه با مشکل مواجه نشوند. خداداد غریب‌پور، رئیس هیئت عامل سازمان توسعه و نوسازی معادن و صنایع معدنی‌ایران (ایمیدرو) و معاون وزیر نیز دراین نشست گفت: باید مصوبه تامین یک میلیون و ۷۰۰ هزارتن سنگ آهن برای ذوب آهن اصلاح شده و کل نیاز ذوب آهن به سنگ آهن بر اساس‌این مصوبه از معادن چاه گز، سنگ آهن مرکزی و سنگان تا ۵ سال آینده تامین گردد. وی افزود: با توجه به‌این که روش تولید ذوب آهن اصفهان متفاوت است، لذا تامین سنگ آهن برای‌این شرکت و برداشتن محدودیت برای صادرات محصولات‌این شرکت ، منصفانه است.

ذوب آهن معادن زغال سنگ کشور را از ورشکستگی نجات داد

رئیس هیات عامل‌ایمیدرو افزود: در سال گذشته، معادن زغال سنگ کشور در حال ورشکستگی بودند اما ذوب آهن اصفهان از آن‌ها حمایت لازم را نمود و مانع ورشکستگی‌این معادن شد.
داریوش اسماعیلی، معاون امور معادن و صنایع معدنی وزارت صمت نیز دراین نشست از ذوب آهن اصفهان به جهت کمک به دولت به منظور تنظیم بازار و کنترل قیمت‌ها قدردانی نمود و گفت: تنها راه کنترل قیمت، افزایش تولید است و ذوب آهن اصفهان دراین زمینه به خوبی عمل کرده است.
وی افزود: نقشه راه معدن کشور تهیه شده است و بندی ازاین نقشه راه به ذوب آهن اصفهان اختصاص دارد که براین اساس سنگ آهن مورد نیازاین شرکت تامین شده و این مشکل ریشه‌ای حل می‌شود.
شایان ذکر است سرپرست وزارت صنعت، معدن و تجارت در سفر یک روزه به استان اصفهان به همراه معاونین خود ضمن حضور در ذوب آهن اصفهان، از خط تولید ریل، روند بازسازی کوره شماره یک و پروژه تزریق پودر زغال به کوره بلند بازدید نمود و در نشستی با حضور مسئولین‌این وزارت خانه و مسئولین ذوب آهن، شیوه‌های رفع موانع دستیابی‌این شرکت به جهش تولید را مورد بررسی قرار داد. سرپرست وزارت صمت پیش از حضور در ذوب آهن از فولاد مبارکه بازدید نمود.



اجرای حکم قلع و قمع و رفع تصرف از اراضی ملی در استان اصفهان

خبر

مدیرکل راه و شهرسازی استان اصفهان خبر داد: سه مورد حکم قضایی قلع و قمع و دو مورد رفع تصرف از اراضی ملی شهرستان کاشان با هدف حفظ حقوق بیت المال اجرا شد.
به گزارش اداره ارتباطات و اطلاع رسانی راه و شهرسازی استان اصفهان، علیرضا قاری قرآن مدیرکل راه و شهرسازی استان در گفت و گو با کارشناس خبر اظهار کرد: سه مورد حکم قضایی قلع و قمع در مجموع به میزان ۱۶هزار و ۱۰۰مترمربع و به ارزش تقریبی ۱۸۳ میلیارد ریال در شهرستان کاشان اجرا شد.
وی افزود: علاوه براین با هوشیاری عوامل یگان حفاظت از اراضی‌این شهرستان دو مورد رفع تصرف از اراضی در مجموع به میزان دو هزار و۱۰۰ مترمربع به ارزش تقریبی ۱۸ میلیارد و ۶۰۰ میلیون ریال توسط عوامل یگان حفاظت اراضی مرکز استان و شهرستان کاشان با همراهی عوامل کلانتری، اجرایی و رفع تصرف شد.
مدیرکل راه و شهرسازی استان اصفهان با هشدار به کسانی که به صورت غیرمجاز اقدام به احداث بنا در اراضی ملی می‌کنند، گفت: ماموران یگان حفاظت از اراضی ملی راه و شهرسازی استان اصفهان با آمادگی کامل با هرگونه دخل و تصرف در اراضی ملی به صورت قاطع برخورد کرده و کوچک‌ترین اغماضی نخواهند داشت.
وی ابراز داشت: در راستای تأکیدات مقام معظم رهبری رسیدگی به موضوع زمین‌خواری در اولویت فعالیت‌های مأموران یگان حفاظت‌این اداره قرار گرفته است و در راستای برخورد با پدیده زمین‌خواری و تخریب و تصرف اراضی ملی سریعاً عملیات قلع و قمع و رفع تصرف را با قاطعیت انجام می‌دهند.



رئیس اداره کار گلپایگان:

نرخ بیکاری در شهرستان گلپایگان ۱۱.۶ درصد است

رئیس اداره تعاون، کار و رفاه اجتماعی گلپایگان با بیان‌اینکه سال گذشته ۵۴۰ نفر نیز مقرری بیمه بیکاری دریافت کردند، گفت: نرخ بیکاری در شهرستان گلپایگان ۱۱.۶ درصد است.
میثم سلیمانی در گفت‌وگو با مهر با بیان‌اینکه از نظر قانونی، کار کردن بازنشستگان در بخش خصوصی منعی ندارد، اظهار داشت: کمک‌های معیشتی اضطراری در جبران ضرر بیماری کرونا در نظر گرفته شده که زیر نظر بخش رفاه اجتماعی وزارت تعاون، کار و رفاه اجتماعی است اما متأسفانه در شهرستان‌ها معاونت رفاه اجتماعی نداریم.

۱۴ رسته برای پرداخت مشاغل آسیب دیده در نظر گرفته شده است

وی گفت: ۱۴ رسته برای پرداخت مشاغل آسیب دیده در نظر گرفته شده است که برای پرداخت تسهیلات شرایطی را دارد و در گام نظارتی برای حفظ اشتغال موجود موظف هستیم روی اصنافی که‌این تسهیلات را دریافت می‌کنند نظارت داشته باشیم.
رئیس اداره تعاون، کار و رفاه اجتماعی گلپایگان خاطرنشان کرد: در شهرستان گلپایگان حدود ۱۸ هزار و ۵۰۰ نفر بیمه شدند و ۱۲ هزار و ۶۰۰ نفر بیمه شده اجباری هستند، سال گذشته ۵۵۰ مورد شکایت بررسی شد و ۵۴۰ نفر نیز مقرری بیمه بیکاری دریافت می‌کردند، در سال جاری ۴۹۲ نفر در سامانه بیمه بیکاری ثبت نام و ۱۱۰ دادخواست به اداره وصول شده است.

نرخ بیکاری در شهرستان گلپایگان ۱۱.۶ درصد است

وی خاطرنشان کرد: نرخ بیکاری شهرستان گلپایگان ۱۱.۶ درصد است که براین اساس آمار نرخ بیکاری شهرستان کاهش پیدا کرده است.
رئیس اداره تعاون، کار و رفاه اجتماعی گلپایگان شرکت توسعه عمران بیش از سه هزار نفر عضو دارد، هدف شرکت‌ایجاد منطقه گردشگری است که تملک ۳۰ هزار هکتار زمین در جوار سد کوچری درخواست شده اما هنوز واگذار نشده است.
وی در ارتباط با مشکلات کارگران شرکت دیار خودرو گفت: جلسات کمیسیون کارگری متعددی برای شرکت دیار خودرو برگزار کردیم، شرکت دیار خودرو ماده اولیه برای تولید ندارد البته اگر مواد اولیه شرکت تأمین شد باز هم بااین تعداد زیاد نیروی انسانی دچار مشکل خواهد شد که لازم است مدیریت شرکت فکری دراین ارتباط داشته باشد.
وی افزود: مطالبات سال ۹۵ کارگران شرکت دیار خودرو هنوز تسویه نشده است البته چند ماهی کارگران مشغول به کار نبودند و امسال نیز کارگران شرکت حقوق دریافت نکردند که به دلیل اختلاف بین مدیرعامل با شرکت مالی مربوطه است.



خبر

کشف ۱۳۳ کیلوگرم تریاک در اصفهان

بیش از ۱۳۳ کیلوگرم تریاک از یک دستگاه خودروی سواری پژو ۴۰۵ در اصفهان کشف و توقیف شد.
به گزارش صدا و سیما، معاون عملیات فرماندهی انتظامی‌استان گفت: ماموران یگان تکاوری پلیس اصفهان در محور فرعی «کال نمک» به یک دستگاه سواری پژو ۴۰۵ مشکوک شده و آن را متوقف کردند.
سرهنگ علی ملکی آهنگران افزود: در بازرسی ازاین خودرو ۱۳۳ کیلو و ۸۲۰ گرم تریاک که در صندوق عقب خودرو جاساز شده بود، کشف شد.
وی افزود: دو سوداگر مرگ دستگیر و تحویل مراجع قضایی شدند.



بازسازی بافت تاریخی کاشان

مدیرعامل سازمان عمران و بهسازی شهرداری کاشان از اختصاص اعتبار یکصد میلیارد ریالی برای مرمت و بازسازی بافت تاریخی و فرهنگی کاشان خبر داد.
به گزارش‌ایمنا، امین چناری با اشاره به فعالیت‌های سازمان عمران و بهسازی شهرداری کاشان در زیباسازی و بهسازی معابر شهرستان کاشان اظهار کرد: اجرای ۶۰ هزار متر مربع بلوک فرش توسط‌این سازمان فقط گوشه‌ای از اقدامات انجام شده برای رفاه حال شهروندان کاشانی است.
وی با بیان‌اینکه تمام‌این پروژه‌ها توسط پرسنل و کارمندان‌این سازمان و بدون برون سپاری با پیمانکاران انجام شده است، اضافه کرد: برون سپاری نشدن پروژه‌ها باعث افزایش فعالیت‌های‌این سازمان و کارکنان آن شده است. مدیرعامل سازمان عمران و بهسازی شهرداری کاشان با بیان‌اینکه برون سپاری نشدن پروژه‌های سازمان دراین حجم در طول ۲۰ سال اخیر یک اتفاق خوب است، افزود: استفاده از ظرفیت‌ها و کارکنان سازمان برای انجام پروژه‌ها به گونه‌ای است که برخی از کارکنان به صورت سه شیفت نیز مشغول به کار هستند.
چناری از تحقق بودجه کامل ۲۰۰ میلیارد ریالی‌این سازمان خبر داد و تصریح کرد: برای سال ۹۹ نیز بودجه‌ای معادل ۲۶۰ میلیارد ریال برای انجام پروژه‌های‌این سازمان پیش بینی شده است.
وی با بیان‌اینکه پیش بینی می‌کنیم تا پایان امسال ۳۰ هزار تن آسفالت در معابر و کوچه‌های شهر کاشان استفاده شود، خاطرنشان کرد: یکی از مهمترین وظایف سازمان عمران و بهسازی شهرداری کاشان بازسازی و مرمت بافت و ابنیه تاریخی و فرهنگی کاشان است که برای انجام‌این مهم اقدامات خوبی مثل احیا و بازسازی آب انبار داركوب انجام شده است.
مدیرعامل سازمان عمران و بهسازی شهرداری کاشان با بیان‌اینکه برای بهسازی و مرمت بافت تاریخی و فرهنگی به خصوص بازار بزرگ کاشان اعتباری بالغ بر یکصد میلیارد ریال اختصاص داده شده است، گفت: بافت تاریخی نشانی از هویت تمدن و فرهنگی مردم دیار مؤمنان کاشان است و بر همین مبنا سازمان عمران و بهسازی شهرداری کاشان‌این مهم را با اولویت اماکنی همانند بازار کاشان پیگیری می‌کند.



سرانه مصرف آب دراصفهان حدود ۱۵۰ لیتر در شبانه روز است

خبر

مدیر آموزش همگانی شرکت آب و فاضلاب استان اصفهان گفت:در حال حاضر سرانه مصرف آب دراصفهان حدود۱۵۰ لیتر در شبانه روز است که اگر مردم در شبانه روز۱۰ لیتر در مصرف آب صرفه جویی کنند، تابستان با کمترین چالش در تأمین و توزیع آب آشامیدنی سپری می‌شود.
سیداکبر بنی طبا افزود: با آغاز گرمای هوا و به کارگیری وسایل برودتی بیش از گذشته آب مصرف می‌شود همچنین به علت رعایت دستورالعمل‌های بهداشتی درزمان شیوع ویروس کرونا، مصرف آب در استان بیش از گذشته شده است.
او اضافه کرد:اگر هنگام ۲۰ ثانیه شستن دست‌ها، شیر آب باز بماند، طبق محاسبات، چهار لیتر آب هدر می‌رود و اگر هر خانوار پنج نفری طی روز۱۰ مرتبه‌این عمل را انجام دهند، با توجه به‌اینکه پنج میلیون نفر زیر پوشش طرح آبرسانی اصفهان بزرگ قرار دارند، حدود ۲۰۰ هزار مترمکعب مصرف آب افزایش می‌یابد.
مدیر آموزش همگانی شرکت آب و فاضلاب استان اصفهان گفت: میانگین مصرف آب در استان اصفهان، دو ماهه امسال حدود ۱۶ درصد نسبت به مدت مشابه پارسال افزایش یافته است که به طور قطع در پایان خرداد هم شاهد آمار رشد مصرف خواهیم بود.

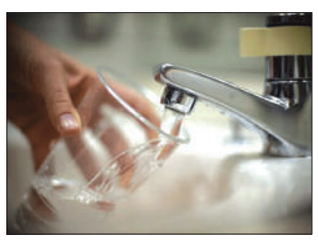

بهره گیری از فناوری نوین دفع آفات در گلخانه‌های استان

خبر

طرح مبارزه بیولوژیک کنترل آفات در گلخانه‌های استان آغاز شده است.
به گزارش صدا و سیما، مدیر حفظ نباتات جهاد کشاورزی استان اصفهان در بازدید از گلخانه‌های بیولوژیک‌این شهرستان فلاورجان با اشاره به‌اینکه مرحله اول‌این طرح در گلخانه‌های تولید محصول فلفل رنگی در حال اجرا ست گفت: بیش از دو هزار هکتار گلخانه در استان وجود دارد که از ابتدای امسال تا کنون در سطح ۱۰ هکتار ازاین گلخانه‌ها عوامل مبارزه بیولوژیک رها سازی شده است.
محمود رضا افلاکی افزود: طرح بیولوژیک با استفاده از عوامل بیولوژیک برای مبارزه با آفاتی از جمله مگس سفید، تریپس، پروانه توتا در گلخانه‌های استان اجرا می‌شود.
رئیس جهاد کشاورزی فلاورجان در حاشیه‌این بازدید با اشاره به‌اینکه از ۸۰۰ هکتار از گلخانه‌های‌این شهرستان سالانه بیش از ۱۰۵ هزار تن انواع محصولات گلخانه‌ی برداشت و روانه بازار می‌شود گفت:این شهرستان بااین میزان تولید قطب تولید محصولات گلخانه‌ی در استان است .
علی فرزانی محمدی با اشاره به‌اینکه در طرح بیولوژیک با حذف سم از گلخانه‌ها موجب کاهش ۵۰ درصدی هزینه‌های گلخانه داران و افزایش ۳۰ درصدی در تولید می‌شود گفت: تا اکنون بیش از ۵۰ ساعت دوره‌های آموزشی برای علاقه‌مندان به گلخانه‌های بیولوژیک دراین اداره برگزار شده که پیش بینی می‌شود تا پایان سال در ۲۰ هکتار از گلخانه‌های‌این شهرستان عوامل مبارزه بیولوژیک رها سازی شود.
طرح رهاسازی عوامل بیولوژیک کنترل آفات در دو هکتار از گلخانه‌های شهرستان فلاورجان با هدف تولید محصول سالم آغاز شده است.



۱۱ روستای شهرستان میزبان زاینده‌رود آب آشامیدنی ندارند

خبر

رئیس اداره آب و فاضلاب چادگان گفت: آب شرب ۱۱ روستای چادگان با جمعیت ۸۰۰ خانوار شامل ۳۵۰۰ نفر که دارای مشکل تأمین آب شرب هستند، با تانکر آب و اجاره چاه آب تأمین می‌شود.
مهدی زمانی درگفت وگو با فارس اظهار داشت: آب شرب ۱۱ روستای چادگان با جمعیت ۸۰۰ خانوار شامل ۳۵۰۰ نفر که دارای مشکل تأمین آب شرب هستند، با تانکر آب و اجاره چاه تأمین می‌شود.
رئیس آب و فاضلاب شهرستان چادگان افزود: به علت خشک‌سالی بسیاری از منابع آب برخی از روستاها کم‌آب یا خشک‌شده و در حال حاضر ۱۱ روستا در شهرستان چادگان با تانکر آب و اجاره چاه آب‌رسانی می‌شوند.
وی گفت: روزانه ۶ تانکر آب با ظرفیت ۱۰ مترمکعب و اجاره چاه در بین ۸۰۰ خانوار شامل ۳ هزار و ۵۰۰ نفر آب شرب توزیع می‌شود.
زمانی تصریح کرد: برخی از روستاهایی که در تابستان سال گذشته با مشکل آب شرب مواجه بودند تا حدودی به علت بارش‌های اخیر مشکلشان رفع شده است.



رئیس آب و فاضلاب شهرستان چادگان اضافه کرد: تابستان سال گذشته آب‌رسانی به ۱۵ روستا انجام می‌شد که با افزایش بارش‌ها و اجرای پروژه‌های آب‌رسانی، به ۱۱ روستا کاهش یافت و پیش بینی می‌شود با اجرای طرح آبرسانی در سال جاری آب‌رسانی با تانکر به روستاها کمتر شود. وی بیان داشت: سه روستای ده کلبعلی، علی عرب و معروف آباد در بخش مرکزی علاوه بر آبرسانی سیار با تانکر، جهت تقویت آب شرب‌این سه روستا موقتاً به شبکه آبرسانی شهر چادگان متصل شده‌اند تا مشکل به صورت مقطعی حل شود، اما حل مشکل‌این سه روستا مستلزم پایان طرح مجتمع آبرسانی است.

رانندگان در تخلفات حادثه ساز نمره منفی می‌گیرند

خبر

رییس پلیس راهور استان اصفهان گفت: رانندگان حادثه ساز در صورت گرفتن نمره منفی برای نخستین بار۶۰ هزار تومان جریمه و گواهینامه آن‌ها نیز ضبط می‌شود.
به گزارش صدا و سیما، رییس پلیس راهور استان اصفهان با اشاره به ضبط گواهینامه رانندگان هنجارشکن با۷۰ نمره منفی در شهر اصفهان گفت: گواهینامه رانندگان خاطی ضبط شده و به مدت سه ماه از رانندگی محروم خواهند شد. سرهنگ محمدرضا محمدی گفت: راننده خاطی در صورت تکرار تخلف ضمن‌اینکه گواهینامه به مدت شش ماه ضبط شده و از رانندگی محروم می‌شود،۹۰ هزار تومان نیز جریمه خواهد شد.
وی با اشاره به‌اینکه در صورت تکرار تخلف در مرحله سوم گواهینامه راننده باطل شده و از رانندگی به مدت یکسال محروم خواهد شد، گفت: رانندگانی که شش ماه تخلف حادثه ساز نداشته باشند نمره منفی آن‌ها حذف می‌شود.



سطح سالیانه کشت قارچ خوراکی در استان اصفهان ۶۸.۵ هکتار است

خبر

رئیس سازمان جهاد کشاورزی استان اصفهان گفت:سطح سالیانه کشت قارچ خوراکی در استان اصفهان ۶۸.۵ هکتار و در ۷۰ واحد تولیدی و با تولید ۱۳ هزار تن در سال است.
به گزارش باشگاه خبرنگاران جوان ،مهرداد مرادمند رئیس سازمان جهاد کشاورزی استان اصفهان با اشاره به تولید قارچ خوراکی در استان اصفهان اظهار داشت: از مهم‌ترین مزایای تولید قارچ می‌توان به اشتغالزایی بالای واحدهای تولیدی، تولید طبقاتی و استفاده از حداقل زمین، محیط کنترل شده و کاهش خسارات ناشی از شرایط اقلیمی، تولید در تمام فصول با میزان مصرف کم آب در واحد تولید اشاره کرد. او افزود: میزان مصرف آب برای تولید هر تن قارچ ۱۷ مترمکعب است.
رئیس سازمان جهاد کشاورزی استان اصفهان با اعلام رتبه سوم استان اصفهان در تولید قارچ خوراکی گفت: استفاده از پسماندهای کشاورزی در فرایند تولید و خواص دارویی و غذایی قارچ از مزایای توسعه کشت قارچ خوراکی در استان اصفهان است.
او اضافه کرد: سطح سالیانه کشت قارچ خوراکی در استان اصفهان ۶۸.۵ هکتار و در ۷۰ واحد تولیدی و با تولید ۱۳ هزار تن در سال است.



پیام شهر

روزنامه اقتصادی، اجتماعی

سال چهارم - شماره ۸۷۷ - شنبه ۳۱ خرداد ۱۳۹۹ - ۲۸ شوال ۱۴۴۱
۲۰ ژوئن ۲۰۲۰ - قیمت: ۲۰۰۰ تومان - ۸ صفحه

WWW.PRESSSIMAYESHAHR.IR

۴



۲

طرح مالیات گیری از خانه‌های خالی تابستان شروع می‌شود



۳

سرپرست وزارت صمت:

صادرات سنگ آهن و واردات ریل ممنوع



۴

رئیس کمیسیون اجتماعی شورای شهر اصفهان مطرح کرد:

قضاوت هیجانی در مسائل اجتماعی ایران

جزییات خورشید گرفتگی یکم تیرماه؛

مشاهده کسوف ۵۷ درصدی در اصفهان



۵

سینماهای اصفهان از اول ماه تیر آغاز بکار می‌کنند

۶

چالش جدید و بزرگ عادل برای صدا و سیما؛

فردوسی پور به صحنه اجرا بر می‌گردد



۲ ریل ملی وایجاد ارزش افزوده بیشتر برای اقتصاد ایران

۲ ریخت‌وپاش یارانه به ایستگاه پایانی می‌رسد؟
گشاده‌دستی در تنگدستی!

۳ اجرای حکم قلع و قمع و رفع تصرف از اراضی ملی در استان اصفهان

۳ ۱۱ روستای شهرستان میزبان زاینده‌رود آب آشامیدنی ندارند

۲ سرانه مصرف آب دراصفهان حدود ۱۵۰ لیتر در شبانه روز است

۴ رانندگان در تخلفات حادثه ساز نمره منفی می‌گیرند

۴ توقف مراسم عروسی با ۱۰۰۰ مهمان:
تخلف تالارهای پذیرایی در اصفهان

۴ پلیس فتا به متقلبین امتحانات مجازی هشدار داد

۵ رایزنی با هفت کشور برای رونق گردشگری

آگهی مزایده (مرحله اول)

شماره: ۳۰۳۸
تاریخ: ۱۳۹۹/۰۳/۲۰
نوبت دوم

شهرداری آران و بیدگل

شهرداری آران و بیدگل درنظردارد به استناد مصوبه شماره ۴۱۲ مورخ ۱۳۹۹/۳/۱۸ شورای اسلامی‌شهرآران و بیدگل نسبت به واگذاری قطعه زمین دارای قسمتی از پلاک ثبتی ۲۶۳۷ اصلی به متراژ ۱۰۴/۹۰ م.م واقع در نبش خیابان جمهوری اسلامی‌با کاربری اداری به ازای هر مترمربع ۶۰/۰۰۰/۰۰۰ ریال ازطریق مزایده عمومی‌اقدام نماید، لذا از کلیه واجدین شرایط دعوت بعمل می‌آید جهت اطلاع از شرایط، اخذ مدارک و شرکت در مزایده حداکثر ظرف مدت ۱۰ روز از تاریخ انتشار نوبت دوم‌این آگهی به شهرداری آران و بیدگل مراجعه نمایند.
ضمناً هزینه درج آگهی به عهده برنده مزایده می‌باشد. (کمیسیون در رد یا قبول پیشنهادات مختار می‌باشد).

۸۷۵۰۱۲ / م الف

احسان کوزه گر - شهردار آران و بیدگل

آگهی مناقصه (مرحله دوم)

شماره: ۲۸۷۵
تاریخ: ۱۳۹۹/۰۳/۱۷
نوبت دوم

شهرداری آران و بیدگل

پیرو آگهی مناقصه شماره ۲۳۵۰ مورخ ۱۳۹۹/۳/۱ شهرداری آران و بیدگل درنظردارد به استناد مصوبه شورای اسلامی‌شهر به شماره ۲۵۳ مورخ ۱۳۹۹/۲/۱۸ نسبت به انتخاب پیمانکار خرید آسفالت جهت باند شرقی بلوار دانشگاه (حدفاصل بلوار دکتر عظیمی‌تا میدان ولی عصر (عج)) به مبلغ ۱۵/۰۰۰/۰۰۰/۰۰۰ ریال ازطریق مناقصه عمومی‌به بخش خصوصی اقدام نماید. لذا از کلیه پیمانکاران واجد شرایط دعوت بعمل می‌آید جهت اطلاع از شرایط، اخذ مدارک و شرکت در مناقصه ظرف مدت ده روز از تاریخ انتشار نوبت دوم‌این آگهی به شهرداری آران و بیدگل مراجعه نمایند.
لازم بذکر است هزینه درج آگهی به عهده برنده مناقصه می‌باشد و کمیسیون در رد یا قبول پیشنهادات مختار می‌باشد.

۸۷۵۰۳۰ / م الف

احسان کوزه گر - شهردار آران و بیدگل

آگهی مناقصه عمومی یک مرحله‌ای شماره ۶۵۳۵ مورخ ۹۹/۳/۲۷

نوبت چاپ اول

ردیف	عنوان پروژه	شماره مناقصه	مدت قرارداد	مبلغ تضمین شرکت در مناقصه (ریال)	مبلغ برآورد اولیه به ریال (براساس فهرست بها سال ۹۹)	نوبت مناقصه
۱	تکمیل مدرسه حاجیه خانم جورابچیان ناحیه ۴	۲۰۹۹۰۰۴۰۳۸۰۰۰۰۲۰	۴ ماه	۶۵۳/۰۰۰/۰۰۰	۱۳/۰۵۸/۸۶۲/۶۵۸	اول
۲	تکمیل مدرسه همایونی ناحیه یک	۲۰۹۹۰۰۴۰۳۸۰۰۰۰۱۹	۶ ماه	۱/۴۲۷/۰۰۰/۰۰۰	۲۸/۵۳۷/۶۰۵/۵۱۱	اول
۳	تکمیل مدرسه غیاثی بن رود	۲۰۹۹۰۰۴۰۳۸۰۰۰۰۱۸	۳ ماه	۲۶۷/۰۰۰/۰۰۰	۵/۳۲۱/۹۶۴/۸۳۵	اول
۴	تکمیل پروژه مجتمع آموزشی و ورزشی حاج جواد پیله وریان کاشان	۲۰۹۹۰۰۴۰۳۸۰۰۰۰۲۱	۶ ماه	۲۷۷/۰۰۰/۰۰۰	۵/۵۳۸/۹۴۲/۲۱۹	اول
۵	تکمیل مدرسه احمدیه ناحیه ۴	۲۰۹۹۰۰۴۰۳۸۰۰۰۰۲۲	۳ ماه	۳۹۲/۰۰۰/۰۰۰	۷/۸۲۴/۶۱۱/۶۷۰	اول

۱. **دستگاه مناقصه گزار:** اداره کل نوسازی مدارس استان اصفهان
۲. **موضوع مناقصه:** مندرج در جدول فوق
۳. **تاریخ و مهلت دریافت و گشایش اسناد مناقصه:**
الف) مهلت دریافت اسناد مناقصه از تاریخ انتشار آگهی ۹۹/۳/۳۱ لغایت مورخ ۹۹/۴/۳
ب) مهلت تحویل اسناد مناقصه تا پایان وقت اداری مورخ ۹۹/۴/۱۴
ج) زمان گشایش پاکات اسناد مناقصه روز یکشنبه مورخ ۹۹/۴/۱۵ در محل سالن جلسات
د) قیمت پیشنهادی پیمانکار الزاماً بایستی با سقف رتبه پیمانکار در رشته ساختمان و ابنیه مطابقت داشته باشد.
ه) نحوه عقد قرارداد به صورت زیربنایی بر اساس بخشنامه سرجمع (شماره ۹۶/۱۲۹۹۱۸۸ مورخ ۹۶/۵/۴ و تبیین مواردی از بخشنامه سرجمع به شماره ۹۷/۴۴۶۸۶۱ مورخ ۹۷/۸/۲۲) می‌باشد.
نشانی تحویل اسناد مناقصه: اصفهان خیابان باغ گلدسته مقابل درب شرقی بازار هنر اداره کل نوسازی مدارس استان اصفهان (تلفن تماس: ۳۲۲۲۲۸۸۹)
۴. **نوع تضمین قابل قبول شرکت در مناقصه:** الف) سپرده (واریز به شبای شماره IR780100004061030607670085 تمرکز وجوه سپرده بانک مرکزی ب) ضمانتنامه معتبر بانکی
۵. **مدت اعتبار پیشنهادها:** سه ماه پس از گشایش پیشنهادهای مالی و این مدت برای یک بار و برابر سه ماه قابل تمدید می‌باشد.
متن این مناقصه در پایگاه اینترنتی www.nosazimadaresisf.ir و iets.mporg.ir قابل رویت می باشد و کلیه مراحل برگزاری مناقصه از دریافت اسناد مناقصه تا ارائه پیشنهاد مناقصه گران و بازگشایی پاکتها ازطریق درگاه سامانه تدارکات الکترونیکی دولت (ستاد) به آدرس www.setadiran.ir انجام خواهد شد.

۸۸۲۴۲۵ / م الف

اداره کل نوسازی مدارس استان اصفهان

لزوم سرعت بخشیدن به اجرای تأسیسات آبفا در سایت جانبازان بهارستان



کیمیای وطن مدیرعامل شرکت آبفا استان اصفهان در جلسه ملاقات مردمی، با تأکید بر سرعت بخشیدن به اجرای تأسیسات سایت جانبازان در شهر بهارستان اعلام کرد: شرکت آبفا استان اصفهان در کوتاه‌ترین زمان ممکن زیرساخت‌های لازم برای انتقال و تأمین آب شرب پایدار ساکنان در سایت جانبازان را فراهم می‌نماید.

هاشم امینی با اشاره به ایجاد زیرساخت برای اجرای شبکه فاضلاب در سایت جانبازان بهارستان اعلام کرد: طبق قانون اجرای زیرساخت به منظور برخورداری ساکنان این سایت از خدمات شبکه فاضلاب به عهده شرکت عمران بهارستان است. وی اعلام کرد: شرکت آبفا، به عنوان دستگاه نظارتی، با هدف سرعت بخشیدن به اجرای طرح و حمایت از جانبازان، هزینه نظارت و طراحی اجرای تأسیسات فاضلاب را از ساکنان این سایت دریافت نمی‌کند.

وی با بیان اینکه برخورداری سریع‌تر مردم از خدمات تأسیسات شبکه فاضلاب در سایت جانبازان مستلزم سرعت عمل شرکت عمران شهر بهارستان در اجرای زیرساخت‌ها است، عنوان کرد: به محض اینکه زیرساخت‌های لازم برای اجرای شبکه فاضلاب و واگذاری انشعاب فاضلاب در سایت جانبازان فراهم شود، مسئولان امر در شرکت آبفا در کوتاه‌ترین زمان ممکن، اجرای این پروژه را در دستور کار قرار می‌دهند.

هاشم امینی با تأکید بر خدمات‌رسانی پایدار به مردم اضافه کرد: شرکت آبفا در هر شرایطی درصدد ارائه خدمات مطلوب و پایدار به مردم است اما در این میان، بدون شک ارائه خدمات به افرادی که در دوران هشت سال دفاع مقدس ایثارگری کردند، از اهمیت بسزایی برخوردار است.

مدیرعامل شرکت در پاسخ به مشترکینی که خواهان انشعاب آب و فاضلاب بودند، اظهار داشت: شرکت آب و فاضلاب به مشترکینی که مجوزهای لازم را از دستگاه‌های مربوطه دریافت کردند و واحد آنها دارای هیچ مشکل فنی نباشد، در اسرع وقت انشعابات آب و فاضلاب واگذار می‌کند.

وی در دیدار با نخبگانی که موفق به ساخت قطعه‌ای شدند که منجر به کاهش ۳۰ درصدی آب مصرفی در کولرهای آبی می‌شود، اظهار داشت: در وهله اول ساخت این قطعه باید در شرکت‌های دانش‌بنیان ثبت و تأیید شود، سپس باید با شرکت‌های سازنده دستگاه‌های برودتی و خنک‌کننده وارد مذاکره شد تا از این قطعه در ساخت تجهیزات خود بهره‌مند شوند و در نهایت شرکت آبفا استان، حمایت معنوی خود را از نخبگان در ساخت این قطعه در دستور کار قرار می‌دهد.

امینی با اشاره به برخورداری همه مردم از خدمات شرکت آبفا بیان کرد: از آنجایی که برخی از مردم از لحاظ مالی در تنگنا به سر می‌برند، برای اینکه بتوانند از خدمات آبفا بهره‌مند شوند، ارائه خدمات با اقساط بلندمدت برای آنها در نظر گرفته شده است.

اخبار کوتاه

تحولی تازه در شبکه‌های توزیع برق اصفهان

همزمان ۸ پروژه بزرگ و کوچک برق‌رسانی در محدوده برق منطقه ۱ اصفهان به بهره‌برداری می‌رسد، برای اجرای این پروژه‌ها ۶ میلیارد و ۸۰۰ میلیون تومان از محل اعتبارات شرکت توزیع برق اصفهان هزینه شده است.

سید علیرضا عریضی، مدیر برق منطقه یک اصفهان با اعلام این گزارش افزود: کابل‌کشی خیابان طالقانی به طول ۷۰۰ متر، بازسازی و بازآرایی شبکه در خیابان احمدآباد - طالقانی - شریف واقفی، تجهیز یک باب پست زمینی در خیابان فردوسی که ظرفیت‌سازی برای تأمین ۱۰۰ انشعاب جدید را فراهم نموده، تجهیز یک باب پست زمینی در خیابان هشت بهشت شرقی که ۷۰۰ انشعاب جدید را برق‌دار نموده، توسعه ظرفیت برق‌رسانی به مرکز درمانی و پزشکی امین که با اجرای آن این بیمارستان همیشه از چند مسیر برق‌دار خواهد بود، انجام شده است.

هدف از اجرای این پروژه‌ها کاهش خاموشی‌ها و تلفات شبکه، افزایش ضریب پایداری شبکه و زیباسازی مبلمان شهری، حفظ و توسعه مدیریت سبز، ظرفیت‌سازی برای پذیرش انشعابات جدید و تاب‌آوری شبکه در هنگام بحران پیش‌بینی شده است.

پروژه تعویض پوشش و ترمیم نقاط خوردگی خط لوله ۵۶ اینچ دوم سراسری انتقال گاز

به گزارش روابط عمومی منطقه دو عملیات انتقال گاز ایران، مجتبی گلستانه مدیر منطقه و هیئت همراه از پروژه تعویض پوشش و ترمیم نقاط خوردگی خط لوله ۵۶ اینچ دوم سراسری انتقال گاز در محدوده رباط ترک بازدید به عمل آوردند.

مجتبی گلستانه در پاسخ به اینکه از چه روشی برای پایش استفاده می‌شود، افزود: پایش و پوشش در این خط به روش DCVG/CIPS/C-SCAN که از بهترین و مرسوم‌ترین روش پایش در خطوط می‌باشد، استفاده شده است.

گلستانه گفت: هدف اصلی از اجرای این پروژه، بالابردن ضریب ایمنی خط، تعمیر نقاط خوردگی اعلام شده به وسیله پیگرانی هوشمند و نیز تعویض پوشش به منظور کنترل و جلوگیری از پیشرفت خوردگی‌های موجود است.

برای سومین بار صورت گرفت:

اعطای تنها تندیس زرین جایزه ملی تعالی سازمانی به فولاد مبارکه

کیمیای وطن شرکت فولاد مبارکه در هفدهمین همایش جایزه ملی تعالی سازمانی با رأی ارزیابان این جایزه، موفق شد برای سومین بار تنها تندیس زرین جایزه ملی تعالی سازمانی این دوره را به خود اختصاص دهد.

به گزارش خبرنگار فولاد، در این آیین که با حضور معاون وزیر صمت و رئیس هیئت عامل ایمیدرو، مدیرعامل گروه فولاد مبارکه و جمعی از مقامات و مدیران عامل شرکت‌های برتر ایرانی برگزار شد، در نهایت تنها تندیس زرین این دوره به عظیمیان، مدیرعامل شرکت فولاد مبارکه اهدا شد.

عظیمیان، مدیرعامل فولاد مبارکه پس از دریافت لوح و تندیس این جایزه با اشاره به اینکه بقای سازمان‌ها در روند پر شتاب تحولات اقتصادی و اجتماعی و افزایش رقابت در فضای کسب و کار تنها با توجه ویژه به تحول و بهبود مستمر میسر می‌شود، خاطرنشان کرد: تحول در زمان فعلی دیگر از حد شعار و موضوع جنبی فراتر رفته و به عنوان یک فضای تصمیم خاص و به عبارت دیگر یک پارادایم در مدیریت سازمان‌ها مطرح است.

وی تصریح کرد: از سوی دیگر، پایداری سازمان‌ها در گرو دست‌یابی به نتایج متوازن در همه حوزه‌های مرتبط با ذی‌نفعان است. نمی‌توان محصولی با کیفیت تولید نمود اما مراقب هوای پاک نبود، نمی‌توان به سودآوری رسید اما رضایت کارکنان و شرکای کسب و کار را فراموش کرد.

عظیمیان تأکید کرد: شرکت فولاد مبارکه از بدو تأسیس با توجه به مأموریتی که برای خود در ایفای نقش محوری در توسعه اقتصادی و اجتماعی کشور تعریف کرده، همواره تلاش نموده جایگاه خود را در صنعت فولاد ارتقا داده و خود را به عنوان یک الگوی موفق بنگاه‌داری در کشور ارائه نماید و در این راه به موفقیت‌های ارزنده‌ای دست یافته است؛ از این رو تلاش جمعی کارکنان فولادمبارکه، بر اساس دستورالعمل‌ها و کنترل‌هایی که وجود دارد، ارزیابان را به این نتیجه رساند که فولادمبارکه صلاحیت دریافت تندیس زرین را دارد و نتیجه آن، تعالی قابل لمس در شرکت است.

> **شرکت فولاد مبارکه در هفدهمین همایش جایزه ملی تعالی سازمانی با رأی ارزیابان این جایزه، موفق شد برای سومین بار تنها تندیس زرین جایزه ملی تعالی سازمانی این دوره را به خود اختصاص دهد**

به گفته مدیرعامل فولاد مبارکه جهش تولید که در سال جاری مورد تأکید مقام معظم رهبری قرار گرفته همواره یکی از استراتژی‌های اصلی این شرکت از بدو تأسیس تاکنون بوده است که از نتایج آن می‌توان به دست‌یابی به تولید ۹ میلیون و ۱۵۰ هزارتن فولاد خام در گروه فولاد مبارکه در سال ۹۸ و برنامه منسجم برای پیشبرد طرح‌های توسعه گروه ازجمله تکمیل نورد گرم شرکت یا همان ابر پروژه نورد گرم شماره ۲ مزین به طرح شهید قاسم سلیمانی که سالانه ۴/۲ میلیون تن به ظرفیت نورد فولاد مبارکه اضافه خواهد کرد و همچنین سرمایه‌گذاری‌های کلان در حوزه معادن سنگان اشاره کرد.

وی در همین خصوص افزود: علاوه بر پروژه‌های یاد شده در راستای دست‌یابی به اهداف سال جهش تولید، علاوه بر افتتاح فاز نخست کارخانه ۵ میلیون تنی کنسانتره فولاد سنگان فولاد مبارکه در شهرستان خواف استان خراسان رضوی که هفته اخیر شاهد بهره‌برداری آن بودیم، بهره‌برداری از فاز دوم این طرح در ۶۰ روز آینده و پروژه‌های بزرگ دیگری ازجمله اضافه نمودن واحد فولادسازی ۸۰۰ هزارتنی تولید فولاد خام در فولاد سفیددشت چهارمحال و بختیاری یکی از طرح‌های هفتگانه استانی است که از این طریق ظرفیت تولید فولاد خام گروه فولاد مبارکه به فراتر از ۱۱میلیون تن افزایش می‌یابد. همچنین کارخانه ۱۵هزارتنی الکترود گرافیتی در اردکان یزد که در نیمه دوم سال به بهره‌برداری خواهد رسید را در دستور کار داریم.

مدیرعامل فولاد مبارکه در ادامه با تأکید بر اینکه دریافت این جایزه با سطح امتیازی که فولادمبارکه کسب کرده و نیز جایزه‌های مشابه بین‌المللی که پیش از این دریافت کرده، آسان نبوده و نیست، اظهار داشت: در واقع این موضوع افزایش ضریب بهره‌وری، افزایش سودآوری، قدرت و استحکام سهام فولادمبارکه در سازمان بورس و رسیدن به اهداف و چشم‌اندازهای بهتر را برای ما به ارمغان دارد.

عظیمیان کسب این موفقیت ارزشمند را مرهون تلاش و فداکاری همه کارکنان زحمت‌کش شرکت دانست و ضمن تبریک به مناسبت کسب این دستاورد ارزشمند گفت: در شرایط حساس کنونی و با وجود سختی‌های ناشی از شیوع بیماری کرونا، مدیران و کارکنان گروه فولاد مبارکه با در نظر داشتن اهمیت استمرار تولید و نقش آن در اقتصاد کشور، با کوشش و تعهد مثال‌زدنی مانع از وارد آمدن هرگونه وقفه به تولیدات شرکت شدند که این مجاهدت شایسته قدردانی است.

در همین خصوص، سیدمهدی نقوی معاون تکنولوژی فولاد مبارکه و مدیر تعالی سازمانی شرکت با اشاره به اینکه فولاد مبارکه در سال ۹۱ نیز موفق شد برای اولین بار تندیس زرین تعالی سازمانی را در کشور کسب نماید، حفظ جایگاه و حضور مداوم در سطوح بالای تعالی را از کسب آن دشوارتر دانست و اظهار کرد: پس از حضور در ۱۳ دوره ارزیابی از سال ۸۲ تاکنون فولاد مبارکه موفق به حفظ سطح زرین در تعالی سازمانی برای سومین دوره شده است و این موضوع نشان‌گر عزم جدی شرکت برای حفظ و ارتقای جایگاه رقابتی خود در فضای کسب و کار و به‌ویژه صنعت فولاد است.

وی خاطرنشان کرد: زمانی که تعالی به یک باور و فرهنگ در بدنه سازمان تبدیل شود، آنگاه می‌توان به آینده و مسیر پیش‌رو و دست‌یابی به چشم‌انداز سازمان امیدوار بود.

نقوی با تأکید بر اینکه فولاد مبارکه آمادگی ارائه تجارب خود را در طی کردن مسیر تعالی به سایر سازمان‌ها، دانشگاه‌ها و علاقه‌مندان حوزه مدیریت دارد، تصریح کرد: این اراده نزد مدیریت شرکت موجود است که در آینده نزدیک تجارب خود را در قالب یک الگوی مدیریتی به جامعه صنعتی کشور ارائه نماید.

محمد ناظمی، مدیر تضمین کیفیت و تعالی سازمانی فولاد مبارکه نیز با اشاره به فرایند حضور شرکت در ارزیابی جایزه ملی تعالی سازمانی گفت: باوجود اینکه از سال ۹۳ و پس از کسب دومین تندیس زرین در ارزیابی جایزه ملی تعالی سازمانی حضور نداشتیم، اما با حضور در ارزیابی جایزه سرآمدی اروپا (EFQM) و خودارزیابی‌های دوره‌ای همواره اقدام به شناسایی حوزه‌های بهبود و تعریف و اجرای پروژه‌های تحول نمودیم به‌طوری که در سال ۹۷ موفق به کسب سطح زرین سرآمدی از جایزه EFQM اروپا برای اولین بار شدیم.

وی با اشاره به اینکه مسیر تعالی و تحول یک مسیر بی‌انتهاست، گفت: تقویت نگاه سیستمی و استفاده از الگوهای مدیریتی مانند تعالی سازمانی همواره مدنظر مدیریت ارشد شرکت بوده است.

مدیر تضمین کیفیت و تعالی سازمانی فولاد مبارکه در همین راستا از تمامی همکاران که در اجرای فرایند ارزیابی از تدوین اظهارنامه، خودارزیابی و برگزاری سایت‌ویزیت مشارکت داشتند، تشکر و قدردانی کرد.





در شهر

خودکفایی متخصصان پالایشگاه اصفهان در بازسازی الکتروموتور پمپ ۴۰۰۴

با بهره‌گیری از توانمندی کارکنان شرکت پالایش نفت اصفهان، الکتروموتور پمپ ۴۰۰۴ که وظیفه آبرسانی به شرکت را بر عهده دارد و به علت عیوب مکانیکی از کار افتاده بود، کاملا بازسازی شد و در مدار سرویس قرار گرفت.

مسئول نگهداری و تعمیرات برق دستگاه‌های پالایش و مخازن شرکت پالایش نفت اصفهان با اعلام اینکه این اتفاق برای نخستین بار در پالایشگاه صورت گرفته، افزود: با تلاش متخصصان این شرکت، تمام متعلقات الکتروموتور ۴۰۰۴ (با توان ۳۰۰ کیلو وات) که دچار آسیب شده بود و دارای حساسیت بالایی بود، طی مدت ۴۵ روز و با فعالیت مفید ۷۸۰ نفر ساعت به‌طور کامل بازسازی شد.

جواد شاه‌محمدی گفت: ۵ موتور ۶ کیلو ولت تلمبه‌خانه آبرسانی شهری در شرکت وجود دارد که همیشه ۳ دستگاه آنها در سرویس و ۲ دستگاه در حالت رزرو قرار دارند.

وی با تأکید بر اینکه تمام مراحل کار بازسازی توسط نیروهای شرکت انجام شده، اذعان کرد: این کار اگر قرار بود به بیرون از شرکت سپرده شود، هزینه بازسازی آن حدود ۱۰۰ میلیون تومان برآورد شده بود، اما خوشبختانه با استفاده از توانمندی‌های داخل، این موفقیت با هزینه‌ای برابر با ۸/۷۰۰/۰۰۰ تومان میسر شد.

شاه‌محمدی ضمن سپاسگزاری از اعتماد و حمایت مدیریت، از تمام همکاران واحدهای کارگاه مرکزی، خودکفایی و ماشینری که یکبار دیگر باعث افتخار پالایشگاه شدند و در انجام این کار مهم سنگین و دقیق با تمام توان خود همکاری کرده‌اند تشکر نمود و تصریح کرد: امیدواریم بتوانیم از زحمات این عزیزان به نحو مطلوب تقدیر نماییم.

امضای تفاهم‌نامه دانشگاه آزاد نجف آباد با صندوق پژوهش و فناوری اصفهان:

گامی دیگر در راه‌اندازی و توسعه سرای نوآوری «صنعت ساخت طلا و جواهر»

معاون پژوهش و فناوری دانشگاه آزاد اسلامی واحد نجف‌آباد از انعقاد تفاهم‌نامه همکاری این دانشگاه با صندوق پژوهش و فناوری استان اصفهان به‌منظور راه‌اندازی و توسعه سرای نوآوری «صنعت ساخت طلا و جواهر» خبر داد.

رحمید منتظرالقائم در گفتگو با روابط عمومی واحد نجف‌آباد درباره تفاهم‌نامه بین دانشگاه آزاد اسلامی واحد نجف‌آباد و صندوق پژوهش و فناوری استان اصفهان اظهار کرد که این تفاهم‌نامه در راستای راه‌اندازی و توسعه سرای نوآوری «صنعت ساخت طلا و جواهر» در این واحد دانشگاهی به امضا رسید.

وی گفت: دانشگاه آزاد اسلامی در راستای آموزش و ترویج تفکر خلاق، ایده‌پردازی و توسعه فرهنگ نوآوری در کشور و تحقق کارآفرینی مبتنی بر نوآوری، شناسایی و حمایت از دانشجویان، متخصصان و استادان خلاق، نوآور و کارآفرین و فراهم‌سازی زمینه تجاری‌سازی دستاوردهای علمی آنها برای ورود به فعالیت‌های کارآفرینانه و خلق ارزش و تولید ثروت از دانش و فناوری و رفع مشکلات جامعه، تمهیدات و بسترهای لازم برای اشتغال دانش‌بنیان را از طریق راه‌اندازی سراهای نوآوری فراهم کرده است.

معاون پژوهش و فناوری دانشگاه آزاد اسلامی واحد نجف‌آباد افزود: بر اساس خبرهای رسمی، درصد بالایی از طلای کشور در استان اصفهان ساخته می‌شود که نشان‌دهنده ظرفیت بالای این استان برای فعالیت سرای نوآوری بوده و در همین راستا، دانشگاه آزاد اسلامی واحد نجف‌آباد موافقت اولیه راه‌اندازی سرای نوآوری صنعت ساخت طلا و جواهر را کسب کرده است.

منتظرالقائم ایجاد و توسعه بسترهای علمی و پژوهشی مورد نیاز در راستای فعالیت سرای نوآوری، توسعه فناوری در زمینه صنعت ساخت طلا و جواهر، جذب و حمایت از ایده‌ها و طرح‌های فناورانه با قابلیت تجاری‌سازی و ارزش‌آفرینی، استانداردسازی برای ورود محصول به بازارهای هدف مورد نیاز جامعه، تأمین زیرساخت‌ها و تجهیزات مورد نیاز برای تجاری‌سازی طرح‌ها و محصولات مصوب طرفین، سرمایه‌گذاری و حمایت‌های معنوی مشترک از طرح‌های نوآورانه و استفاده از امکانات و ظرفیت‌های یکدیگر ازجمله شبکه متخصصان و توانمندی‌های تیمی را از مهم‌ترین اهداف انعقاد این تفاهم‌نامه برشمرد.

وی خاطرنشان کرد: با توجه به ظرفیت موجود در استان اصفهان، زیرساخت‌های مناسب پژوهشی و فناورانه در واحد دانشگاهی نجف‌آباد، جامعیت رشته‌های تحصیلی و ارتباط نزدیک و مؤثر با صنعت، امیدواریم با راه‌اندازی و توسعه فعالیت سرای نوآوری ساخت طلا و جواهر، بتوانیم گام‌های مؤثری در رونق این صنعت به‌منظور حل مسئله و توسعه فناوری‌های نوین در آن به‌عنوان یک صنعت با ارزش افزوده بالا و رقابت‌پذیر، برداریم.

فراخوان مناقصه عمومی (ردیف یک همزمان با ارزیابی کیفی (فشرده) یک مرحله‌ای و ردیف دو یک مرحله‌ای)

نوبت دوم

شرکت عمران شهر جدید فولادشهر در نظر دارد، مناقصات زیر را از طریق سامانه تدارکات الکترونیکی دولت برگزار نماید. کلیه مراحل برگزاری مناقصه از دریافت اسناد مناقصات تا ارائه پیشنهاد مناقصه‌گران و بازگشایی پاکت‌ها از طریق درگاه سامانه الکترونیکی دولت (ستاد) به آدرس www.setadiran.ir انجام خواهد شد و لازم است مناقصه‌گران در صورت عدم عضویت قبلی، مراحل ثبت‌نام در سایت مذکور و دریافت گواهی امضاء الکترونیکی را جهت شرکت در مناقصات محقق سازند. تاریخ انتشار مناقصه در سامانه تاریخ ۹۹/۰۳/۲۹ می‌باشد.

نوع تضمین شرکت در فرآیند ارجاع کار: ۱- ضمانت‌نامه بانکی و یا ضمانت‌نامه‌های صادره از سوی موسسات اعتباری غیربانکی که دارای مجوز فعالیت از سوی بانک مرکزی جمهوری اسلامی ایران هستند، در وجه شرکت عمران شهر جدید فولادشهر دارای حداقل اعتبار سه ماه و قابل تمدید به مدت سه ماه ۲- فیش واریزی به حساب شماره ۴۰۰۱۱۱۹۵۰۶۳۷۷۱۱۷ بانک مرکزی بنام تمرکز وجوه سپرده شرکت عمران شهر جدید فولادشهر (وجه نقد یا هرگونه چک به عنوان سپرده قابل قبول نمی‌باشد).

ردیف	شماره و تاریخ مناقصه	موضوع مناقصه	مبلغ برآورد (ریال)	مبلغ تضمین شرکت در فرآیند ارجاع کار (ریال)	گواهینامه صلاحیت	نحوه پرداخت
۱	تجدید مناقصه ۹۹/۲۳۵۹/ص مورخ ۹۹/۰۳/۲۵ شماره مناقصه در سامانه ستاد ۲۰۹۹۰۰۱۳۳۵۰۰۰۰۰۶	آماده‌سازی اولیه و توسعه و نگهداری فضای سبز و تأسیسات مربوطه در برزن چهارم، پنجم و ششم و مرکز برزن دوم و سوم و سایت صنعتی و شرکت عمران شهر جدید فولادشهر به استناد مصوبات هفتصد و هشتاد و یکمین جلسه هیئت مدیره شرکت عمران شهر جدید فولادشهر	۳۶,۱۷۳,۱۹۳,۶۰۲ ریال	۱,۸۰۸,۶۵۹,۶۸۰ ریال	داشتن حداقل پایه پنج در گرایش کشاورزی از سازمان برنامه و بودجه (سازمان مدیریت و برنامه‌ریزی سابق)	پرداخت حداقل سی و پنج درصد از مبالغ ناخالص صورت وضعیت‌های تأیید شده از طریق تهاتر با اراضی یا واحدهای موجود با کاربری مختلف در شهر جدید فولادشهر به قیمت کارشناسی روز و پرداخت مابقی به صورت نقدی صورت می‌گیرد.
۲	تجدید مناقصه ۹۹/۲۳۶۰/ص مورخ ۹۹/۰۳/۲۵ شماره مناقصه در سامانه ستاد ۲۰۹۹۰۰۱۳۳۵۰۰۰۰۰۷	تهیه مصالح و اجرای خط‌کشی ترافیکی طولی خیابان‌ها و خط‌کشی عرضی معابر پیاده در برزن‌های ایثار و فرهنگ فولادشهر به استناد مصوبات هفتصد و هفتاد و چهارمین جلسه هیئت مدیره شرکت عمران شهر جدید فولادشهر	۹,۶۲۲,۰۳۱,۷۶۰ ریال براساس فهرست بهاء راهداری سال ۹۹	۴۸۱,۱۰۱,۵۸۸ ریال	داشتن حداقل پایه پنج در گرایش راه و ترابری از سازمان برنامه و بودجه (سازمان مدیریت و برنامه‌ریزی سابق)	پرداخت حداقل شصت درصد از مبالغ ناخالص صورت وضعیت‌های تأیید شده از طریق تهاتر با اراضی یا واحدهای موجود با کاربری مختلف در شهر جدید فولادشهر به قیمت کارشناسی روز و پرداخت مابقی به صورت نقدی صورت می‌گیرد.

- مهلت زمانی دریافت اسناد مناقصه از سایت: از روز شنبه مورخ ۹۹/۰۳/۳۱ تا روز شنبه مورخ ۹۹/۰۴/۰۷.
- مهلت زمانی ارائه پیشنهاد: ساعت ۱۴:۳۰ روز سه‌شنبه مورخ ۹۹/۰۴/۱۷.
- زمان بازگشایی پاکت‌ها: ساعت ۰۹:۰۰ صبح روز چهارشنبه مورخ ۹۹/۰۴/۱۸.
- اطلاعات تماس دستگاه مناقصه‌گزار جهت دریافت اطلاعات بیشتر در خصوص اسناد مناقصه و ارائه پاکتها:

فولادشهر، بلوار ولی عصر، میدان ولی عصر، کد پستی ۸۴۹۱۷۵۱۷۴۰، صندوق پستی ۱۶۷-۸۴۹۱۵

تلفن ۵-۰۳۱۵۲۶۳۰۱۶۱ دور نویس: ۰۳۱۵۲۶۲۴۱۸۱

- اطلاعات تماس سامانه ستاد جهت انجام مراحل عضویت در سامانه: مرکز تماس ۴۱۹۳۴-۰۲۱ دفتر ثبت نام ۸۸۹۶۹۷۳۷ و ۸۵۱۹۳۷۶۸

شرکت عمران شهر جدید فولادشهر

م الف ۸۷۹۸۲۱

آگهی مناقصه عمومی
مرحله اول – نوبت دوم

شهرداری بندر ماهشهر

شهرداری بندر ماهشهر به استناد مجوز شماره ۴۳/ش مورخ ۹۹/۱/۲۷ شورای اسلامی شهر در نظر دارد پروژه حمل و اجرای آسفالت معابر سطح شهر بندر ماهشهر و شهرک های تابعه را با رعایت تشریفات قانونی و آگهی مناقصه به پیمانکار واجد الشرایط واگذار نماید.

۱- اسناد مناقصه از مورخ ۹۹/۳/۳۱ تا پایان وقت اداری مورخ ۹۹/۴/۱۱ در مقابل پرداخت مبلغ ۱/۰۰۰/۰۰۰ ریال (غیرقابل استرداد) به حساب سیبا شماره ۰۱۰۵۲۹۳۴۸۲۰۰۰ نزد بانک ملی شعبه شهرداری تسلیم و پاکت در مورخ ۹۹/۴/۱۴ به واحد امور قراردادهای شهرداری تحویل می گردد. بازگشایی پاکت ها مورخ ۹۹/۴/۱۵ می باشد.

۲- مبلغ اولیه کار ۶/۸۷۸/۴۴۰/۴۰۲ ریال می باشد که پیشنهاددهنده باید ۵ ٪ قیمت پایه (۳۴۳/۹۲۲/۰۲۱ ریال) را به عنوان سپرده شرکت در مناقصه به حساب سیبا شماره ۰۱۰۵۲۹۴۱۶۷۰۰۳ بانک ملی ایران به نام شهرداری بندر ماهشهر بصورت نقد یا ضمانتنامه بانکی ضمیمه پیشنهاد خود ارائه نماید.

۳- شهرداری در رد یا قبول یک یا کلیه پیشنهادات مختار است.

۴- ارائه رتبه حداقل ۵ راه و باند از معاونت برنامه ریزی و نظارت راهبردی رئیس جمهور الزامی می باشد.

۵- ارائه گواهی تایید صلاحیت ایمنی از اداره کار و امور اجتماعی الزامی می باشد.

۶ – هزینه نشر آگهی به عهده برنده مناقصه می باشد.

۷- شرکت کنندگان باید دارای کد اقتصادی دوازده رقمی (TIN) باشند.

۸- متقاضیان می توانند جهت کسب اطلاعات بیشتر درساعات اداری با شماره تلفن ۱۶-۰۶۱۵۲۳۳۹۱۱۴ تماس و یا به آدرس www.mahshahr.ir حاصل نمایند.

امور قراردادهای شهرداری بندر ماهشهر

۱۶۳



آگهی مناقصه

وزارت کشور
استانداری هرمزگان

استانداری هرمزگان در نظر دارد مناقصه عمومی خرید خدمت از بخش غیر دولتی به شماره ۲۰۹۹۰۰۴۱۶۳۰۰۰۰۰۷ را از طریق سامانه تدارکات الکترونیک دولت(ستاد) برگزار نماید کلیه مراحل برگزاری مناقصه از دریافت اسناد تا بازگشایی پیشنهادها در بستر سامانه ستاد به نشانی www.setad iran.ir انجام خواهد شد.

دریافت اسناد از سامانه ستاد: از ۹۹/۳/۳۱ تا ۹۹/۴/۴

مهلت ارسال پیشنهاد: تا ساعت ۱۳:۳۰ یکشنبه ۹۹/۴/۱۵

بازگشایی پیشنهاد ها:ساعت ۹:۳۰ دوشنبه ۹۹/۴/۱۶

شناسه آگهی: ۴۳۵۶۶۲

۱۶۴



اندیشه‌ای به وسعت وطن

روزنامه برگزیده فرهنگستان زبان و ادب فارسی

کیمیای وطن

روزنامه سراسری صبح ایران || شنبه ۳۱ خردادماه ۱۳۹۹ || ۲۸ شوال ۱۴۴۱ || ۲۰ ژوئن ۲۰۲۰ || شماره ۱۲۸۴ || سال ششم || قیمت: ۲۰۰۰ تومان || ISSN ۲۴۷۶-۴۸۰۹ || info@eskimia.ir || Eskimia.ir || سامانه پیامکی ۳۰۰۰۵۷۳۴۳۳

رئیس‌جمهور در جلسه ستاد ملی مقابله با کرونا:

باید از برگزاری تجمع‌ها ممانعت شود

سیاست صفحه ۲

معاون کل وزیر بهداشت:

تابستان هم درگیر کرونا هستیم

اجتماعی صفحه ۷

تصویب قطعنامه پیشنهادی طرف‌های اروپایی برجام علیه ایران در شورای حکام آژانس بین‌المللی انرژی اتمی

میز مذاکره شکست

مدیر کل آژانس بین‌المللی انرژی اتمی: به فشار بر ایران ادامه می‌دهیم

سیاست صفحه ۲



مراسم بهره‌برداری از طرح‌های بزرگ ملی در اصفهان با حضور سرپرست وزارت صمت برگزار شد

کلنگ‌زنی ابَر پروژه نورد گرم ۲ فولاد مبارکه

پایان صفحه ۸

برای سومین بار صورت گرفت:

اعطای تنها تندیس زرین جایزه ملی تعالی سازمانی به فولاد مبارکه

صفحه ۳

خیز کرونا در سایه عدم رعایت «فاصله‌گذاری»

اجتماعی صفحه ۷

یک کودک ۱۰ ساله بدون بیماری زمینه‌ای بر اثر کرونا در بندرعباس درگذشت

آژیر کرونا برای کودکان

سیاست صفحه ۲

نگاه روز

ابرچالش‌ها چگونه خون اقتصاد را می‌مکند؟

اقتصاد صفحه ۴

اختلافات میان کره شمالی و کره جنوبی دوباره بالا گرفت

بن‌بست شمالی جنوبی

سیاست صفحه ۲

مدیرعامل شرکت آبفا استان اصفهان در جلسه ملاقات مردمی تأکید کرد:

لزوم سرعت بخشیدن به اجرای تأسیسات آبفا در سایت جانبازان بهارستان

اصفهان صفحه ۳

۶ مدرسه در استان کهگیلویه و بویراحمد احداث می‌شود

استان‌ها صفحه ۶

سرمقاله

به قلم مدیر مسئول

شاخصه اصلی رأس امور

در ابتدای روزها و ماه‌های انقلاب، در بحث انتخابات اولین دوره ریاست جمهوری، یاران امام بر حضور فردی شایسته همچون شهید بهشتی به عنوان نامزد این امر اصرار داشتند و در فکر بودند که فردی مثل آن شهید مظلوم، زمام امور کشور را در دست گیرد؛ اما نظر حضرت امام(ره) غیر از این بود، گفته شده که امام (ره) خطاب به حضرت آیت‌الله خامنه‌ای در همین رابطه فرموده بودند: «بروید مجلس را نگه دارید، بروید دنبال مجلس» به تعبیر رهبر معظم انقلاب: «مجلس از نظر ایشان مهم‌تر از دولت و قوه مجریه بود.»

رویکرد رهبر معظم انقلاب نیز به دلیل اهمیتی که برای مجلس قائل بوده و هستند، بر حفظ این جایگاه بوده است...

صفحه ۲

معاون عمران شهری شهردار اصفهان خبر داد:

اجرای پروژه تراموا کلید خورد

۶۰ پروژه با ۷۰۰ میلیاردتومان اعتبار در سطح اصفهان آماده افتتاح است

پایین صفحه ۱

تحولی تازه در شبکه‌های توزیع برق اصفهان

اصفهان صفحه ۳

معاون عمران شهری شهردار اصفهان خبر داد:

اجرای پروژه تراموا در اصفهان کلید خورد

عملیات اجرایی ۱۱ ایستگاه در خط دو مترو آغاز شده است





زهرا نصیری کیمیای وطن
Z.Nasiri@eskimia.ir

معاون عمران شهری شهردار اصفهان از آغاز عملیات اجرایی پروژه تراموا خبر داد و گفت: پروژه تراموا در سال جاری حد فاصل میدان جمهوری تا میدان آزادی ازجمله پروژه‌هایی است که در این دوره مدیریت شهری پیگیری لازم برای احداث آن انجام شد.

ایرج مظفر در اولین نشست خبری خود در سال جاری با رسانه‌ها به این مسئله اشاره داشت که خط یک تراموا در خیابان امام خمینی (ره)، خط دو از میدان جمهوری تا میدان آزادی و یک انشعاب از میدان جمهوری تا میدان شهدا طراحی شده که مطالعات آن انجام و پیگیری‌ها صورت گرفته است.

وی ادامه داد: با دستور شهردار اصفهان تفاهم‌نامه اجرای تراموا حد فاصل میدان جمهوری تا میدان آزادی به طول هفت و نیم کیلومتر با قرارگاه خاتم‌الانبیا منعقد شده و مراحل تهیه نقشه، مطالعات و شناسایی تأسیسات آن انجام شده است که امیدواریم با توجه به اینکه این قرارداد دو هفته پیش امضا شده و طبق تفاهم‌نامه سه ماه پس از امضای قرارداد باید عملیات اجرایی آن آغاز شود، در زمان مقرر شاهد آغاز عملیات اجرایی تراموا در شهر باشیم.

وی در خصوص پروژه‌های اولویت‌دار شهرداری در سال جاری افزود: یکی از اولویت‌های شهرداری در مدیریت جدید عملیات اجرایی خط دو مترو بود که پیشرفت ۱۱ درصدی دارد و هم‌اکنون از دو جبهه شمالی و غربی فعالیت در خط دو در حال انجام است، به‌طوری که در قسمت دارک و زینبیه با دو تی.بی.ام و از سمت غرب یک تی.بی.ام آماده شده و تا یک ماه آینده عملیات حفاری از این سمت نیز آغاز خواهد شد.

وی افزود: در حال حاضر از مجموع ۱۶ ایستگاه خط دو مترو عملیات اجرایی ۱۱ ایستگاه آغاز شده یا قرارداد آنها منعقد شده و در آستانه آغاز است که پیشرفت ایستگاه‌های در حال احداث قابل قبول بوده است.

وی با اشاره به اینکه ایستگاه‌های خط دو متروی اصفهان با روشی نوین در حال احداث بوده تا مشکلی برای تردد شهروندان و سایر مسائل ترافیکی در شهر ایجاد نشود، افزود: در بخش تزریق نقدینگی سال ۹۵ مبلغ ۶۱ میلیارد تومان انجام شده بود که این رقم در سال گذشته به ۷۱۶ میلیارد تومان رسید. در مجموع یک هزار و ۱۰۰ میلیارد تومان قرارداد در خط دو متروی اصفهان امضا شده و در حال انجام است.

تسریع در تکمیل حلقه حفاظتی شهر

معاون عمران شهری شهردار اصفهان اجرای حلقه حفاظتی شهر را دومین پروژه اولویت‌دار شهرداری عنوان کرد و گفت: این پروژه سال ۸۹ مصوب و ابلاغ شد که طول این حلقه حفاظتی ۷۸ کیلومتر است که ۴۶ کیلومتر آن در ۱۱ منطقه اصفهان و مابقی آن در محدوده پنج شهر اطراف قرار دارد.

وی با بیان اینکه نیمه دوم سال ۹۷ با کلنگ‌زنی تقاطع آفتاب در بزرگراه شهید اردستانی، عملیات اجرایی حلقه حفاظتی شهر آغاز شد، تأکید کرد: اولویت نخست این پروژه برای شهرداری اصفهان، احداث آن از کیلومتر صفر در مجاورت کارخانه قند به طول ۹ کیلومتر تا ادامه جاده فرزانگان است.

مظفر با اشاره به پروژه تقاطع شهید سردار سلیمانی تصریح کرد: این پروژه در مجاورت کارخانه قند در حال احداث است که تاکنون ۶۰ درصد پیشرفت داشته و تا بهمن‌ماه امسال مورد بهره‌برداری قرار می‌گیرد.

وی ادامه داد: اولویت دوم اجرای حلقه حفاظتی شهر برای شهرداری در محور جنوب و جنوب غرب اصفهان است که در این باره مذاکراتی با ارتش انجام شده تا ۱۶ کیلومتر مسیر رینگ آزادسازی شود.

معاون عمران شهری شهردار اصفهان ادامه داد: اولویت سوم حلقه حفاظتی در محدوده خمینی شهر است؛ از این رو انتظار می‌رود استانداری و فرمانداری خمینی شهر همکاری و همراهی لازم را با شهرداری اصفهان داشته باشند تا این مسیر ۱۰ کیلومتر غرب اصفهان نیز اجرا شود.

وی دیگر پروژه اولویت‌دار شهرداری اصفهان در سال جاری را تأمین آب برای آبیاری فضای سبز عنوان کرد و گفت: برای تأمین منابع آبی در شهر برای فضای سبز سال گذشته ۹ برابر سال‌های ۹۶ و ۹۷ شهرداری هزینه کرده است، به‌طوری که ۶۰ میلیارد پروژه برای احداث تأسیسات آبرسانی شامل احداث خطوط انتقال آب و تصفیه‌خانه داشتیم. خطوط انتقال پساب از تصفیه‌خانه شمال انجام شده و در جنوب شهر نیز در حال اجرا است.

تعهدات دولت برای اختصاص اعتبار به پروژه‌های اصفهان محقق شود

وی گفت: برای اتمام پروژه‌های نیمه تمام شهر همچون میدان امام علی (ع) و مرکز همایش‌ها حمایت‌های لازم توسط شهرداری انجام شده است. سایر پروژه‌های مستمر همچون آسفالت و پیاده‌روسازی معابر، احداث مراکز فرهنگی و هنری و نگهداری پروژه‌ها نیز در حال انجام است. تاکنون پیگیری‌های زیادی برای تحقق مطالبات شهرداری از دولت برای تأمین اعتبار تعهد شده برای پروژه مرکز همایش‌ها انجام شده است.

وی افزود: شهرداری اصفهان از سال ۹۲ به بعد به‌خاطر مباحث نقدینگی بخشی را برای انجام پروژه‌ها و اعتبارات غیرنقدی تعریف کرده و توانسته از طریق این منابع پروژه‌های زیادی را اجرایی کند. سال گذشته ۵۰ درصد پروژه‌های بزرگ از منابع غیرنقدی تأمین اعتبار شده است.

خودکفایی در تولید قطعات بتنی

وی با بیان اینکه سازمان عمران به لحاظ تولید قطعات بتنی خودکفا شده است، گفت: در سال ۹۷ میزان تولید بتن ۸۳ هزار تن بوده که این میزان در سال گذشته به ۲۵۰ هزار تن افزایش یافته است. مظفر تصریح کرد: در سال ۹۷ میزان تولید بتن ۸۳ هزار تن بوده که این میزان در سال گذشته به ۲۵۰ هزار تن افزایش یافته است؛ همچنین ۳۰۰ هزار تن حجم خاکریزی در سال ۹۷ به یک میلیون و ۳۰۰ هزار تن خاکریزی در سال ۹۸ افزایش یافته است.

وی با اشاره به بودجه عمرانی سال گذشته شهرداری اصفهان گفت: در سال ۹۷ بودجه عمرانی ۲،۰۵۰ میلیارد تومان بود که در سال گذشته به عدد ۲،۸۷۰ میلیارد تومان رسید که شاهد ۳۰ درصد رشد کلی و ۴۰ درصد رشد ریالی در بودجه عمرانی هستیم.

مظفر با اشاره به پروژه‌های فعال شهرداری تصریح کرد: به جز پروژه‌های قطار شهری در سال گذشته ۸۷۳ قرارداد به مبلغ ۱،۰۱۷ میلیارد تومان پروژه در شهر اصفهان فعال بوده که مهم‌ترین آنها شامل پروژه مرکز همایش‌های بین‌المللی تا ۴۰ قرارداد، مجموعه تجاری و پارکینگ زرین، حلقه حفاظتی شهر (شامل تقاطع‌های سردار سلیمانی، آفتاب، مسیر رینگ در مناطق ۱۴، ۱۰ و ۱۵) پارکینگ و خیابان‌سازی اردیبهشت، تکمیل تقاطع بلوار رضوان، احداث میدان شهدای هسته‌ای، خیابان کمکی ارتش، تعریض پل شهید ستاری، سالن گلستان شهدا، تصفیه‌خانه شمال و جنوب، احداث میدان حج، ساختمان مدیریت بحران، مجموعه ورزشی و پارک و سالن مطالعه گلستان، مرکز توانمندسازی بانوان، ورزشگاه عمان سامانی، آتش‌نشانی خداداد امینی و آیت‌الله غفاری و ورزشگاه ارزنان و تعمیرات اساسی تالار هنر اصفهان ازجمله این پروژه‌ها به شمار می‌رود.

پروژه ادامه بلوار فرزانگان انقلاب بزرگ عمرانی در شمال اصفهان

وی با اشاره به بودجه عمرانی سال جاری شهرداری گفت: کل بودجه شهرداری پنج هزار و ۲۰۰ میلیارد تومان است که با احتساب ۸۰۰ میلیارد تومان سازمان‌ها در مجموع شش هزار میلیارد تومان است که سه هزار و ۴۶۰ میلیارد تومان آن مربوط به بودجه عمرانی شهر است.

معاون عمران شهری شهردار اصفهان ادامه داد: از بودجه سه هزار و ۴۶۰ میلیارد تومانی عمران شهر، دو هزار و ۳۱۲ میلیارد تومان خالص عمرانی (۱۱۱۴ مربوط به قطار شهری و ۱۱۹۸ عمرانی شهرداری) و ۱،۱۴۸ میلیارد تومان مربوط به تملک و مستمر عمرانی است.

وی با اشاره به پروژه ادامه بلوار فرزانگان افزود: پروژه ادامه بلوار فرزانگان به طول شش کیلومتر با احداث یک کیلومتر از حلقه حفاظتی شهر در منطقه ۱۴ و احداث تقاطع آفتاب که در سال گذشته مورد بهره‌برداری قرار گرفت، یک انقلاب بزرگ عمرانی در شمال اصفهان به شمار می‌آید که به دلیل شرایط ایجاد شده در اثر شیوع کرونا آیین افتتاح و بهره‌برداری رسمی برای آن برگزار نشد.

مظفر با اشاره به پروژه‌های شاخص بالای یک میلیارد تومان در شهر گفت: در سال گذشته تعداد این پروژه‌ها ۳۳ مورد با مجموع اعتبار ۱۴۲ میلیارد و ۷۰۰ میلیون تومان بوده که نسبت به سال ۹۷، ۱۸ درصد از نظر تعداد پروژه رشد داشته است.





سرکار خانم سلیمان زاده

با نهایت تاسف و تاثر، درگذشت عموی گرامیتان را تسلیت عرض نموده و از خداوند منان برای آن مرحوم طلب مغفرت و برای سایر بازماندگان صبر جزیل مسئلت داریم.

سید مسعود یعقوبی و همکاران رسانه مجاز

اندیشه‌ای به وسعت وطن

روزنامه برگزیده فرهنگستان زبان و ادب فارسی

کیمیای وطن

روزنامه سراسری صبح ایران | پنجشنبه ۰۱ خردادماه ۱۳۹۹ || ۲۷ رمضان ۱۴۴۱ || ۲۱ می ۲۰۲۰ || شماره ۱۲۶۶ || سال ششم || قیمت: ۲۰۰۰ تومان



فرارسیدن عید سعید فطر را تبریک و شادباش می‌گوییم.

رئیس ستاد کل نیروهای مسلح:
زمزمه پایان اسرائیل به گوش می‌رسد
سیاست صفحه ۲

معاون دبیرکل حزب‌الله لبنان:
در کمین صهیونیست‌ها هستیم
سیاست صفحه ۲

وزیر دفاع با اشاره به تهدید آمریکا علیه نفتکش‌های اعزامی به ونزوئلا:
آمریکا مزاحم شود پاسخ قاطعی می‌دهیم
سیاست صفحه ۲

وزیر آموزش و پرورش خبر داد:
ترمیم احکام رتبه بندی معلمان و فرهنگیان
سیاست صفحه ۳

مدیرکل سلامت، جمعیت و خانواده وزارت بهداشت خبر داد:
کاهش ۴۰ درصدی ازدواج در کشور
اجتماعی صفحه ۷

مرگ روزانه ۷ تا ۱۰ نفر در کشور به دلیل کمبود عضو اهدایی
اجتماعی صفحه ۷

«متال اکسپرت» در گزارشی منتشر کرد:
مبارزه تولیدکنندگان فولاد ایران بر سر حق صادرات
اقتصاد صفحه ۴

نگاه روز
اتفاقات احتمالی بورس در روزهای آینده
اقتصاد صفحه ۶



روز گذشته، آخرین جلسه علنی مجلس دهم برگزار شد

وقت تمام!

عکس: فرزاد خیوشانی - خبرگزاری ایسنا

سیاست صفحه ۲

سرمقاله
به قلم مدیر مسئول

نشانه‌های ظهور از زبان رسول خدا

آخرالزمان

رهبران و بزرگان دین، برای جلوگیری از انحراف‌ها و کج‌روی‌ها، باید منجی و مصلحِ آخر زمان را با تمام شاخصه‌ها و خصال معرفی نمایند و برای ظهور او نشانه‌ها و علائمی را بیان کنند تا مردم در تحیر و تردید نمانند.

ظهور منجی بشر در دوران آخرالزمان باوری است قطعی و همگانی. ادیان و شرایع توحیدی و غیرتوحیدی و نیز بعضی از مکاتب بشری، نوید چنین روزی را به پیروان خویش داده‌اند.

در این میان، اسلام با مبانی قوی نظری و عملی، موضوع ظهور را به صورت صحیح تبیین کرده و با راهکارهای مناسب و درخور، واژه انتظار و منتظرِ مصلح را در میان جوامع اسلامی تبیین کرده است...

صفحه ۲

گفت‌وگو با مدیر دفتر مدیریت مصرف برق شرکت توزیع برق شهرستان اصفهان:
بهره‌وری، شاه کلید فرایندهای مدیریت مصرف
اصفهان صفحه ۳

در سال جاری صورت می‌گیرد:
پیمایش بیش از ۲ میلیون و ۱۵۰ انشعاب آب در استان اصفهان
اصفهان صفحه ۳

کشف احتکار ۱۰۰ میلیاردی خودروهای صفر کیلومتر در قم
استان‌ها صفحه ۶

دبیر کمیته اجرایی سازمان آزادی‌بخش فلسطین:
تصمیم لغو توافقات فلسطین با اسرائیل و آمریکا وارد فاز اجرایی شد

دبیر کمیته اجرایی سازمان آزادی‌بخش فلسطین ضمن اعلام وارد فاز اجرایی شدن لغو توافقات فلسطین با آمریکا و رژیم صهیونیستی، تأکید کرد که این رژیم به تعهدات خود در معاهده اسلو عمل نکرده است.

به گزارش فارس، «صائب عریقات» دبیر کمیته اجرایی سازمان آزادی‌بخش فلسطین (ساف) دیروز چهارشنبه تأکید کرد که رژیم صهیونیستی به تعهدات خود در معاهده اسلو عمل نکرده است.

خبرگزاری فلسطینی «وفا» به نقل از عریقات گزارش داد که «ما ملتی تحت اشغال هستیم و شخصیت حقوقی ما را قطعنامه مجمع عمومی سازمان ملل در سال ۲۰۱۲ به عنوان کشور فلسطین تعیین کرده است».

وی گفت: «اسرائیل نه تنها مفهوم بنیادین معاهده اسلو را نادیده گرفته... بلکه این معاهده را لغو کرده و به تعهدات خود عمل نکرده است».

عریقات تصریح کرد، مفهوم بنیادین معاهده اسلو، مبتنی بر قطعنامه‌های بین‌المللی و انجام مذاکرات نهایی برای مسائلی مانند مرزها، آوارگان، قدس و شهرک‌های صهیونیستی و آب و امنیت است.

این مسئول فلسطینی خاطر نشان کرد، تصمیم فلسطین برای لغو توافقنامه‌ها با رژیم صهیونیستی و ایالات متحده آمریکا، فورا وارد فاز اجرایی شده است.

وی در پایان تأکید کرد: «وضع کنونی نمی‌تواند ادامه پیدا کند. اسرائیل باید بر اساس حقوق بین‌الملل و حقوق بشردوستانه بین‌الملل و معاهده ژنو-۴، مسئولیت خود را بر عهده گیرد».

محمود عباس رئیس تشکیلات خودگردان فلسطین شامگاه سه‌شنبه گفت که رام الله توافق‌های خود با رژیم صهیونیستی و آمریکا را لغو خواهد کرد.

رژیم صهیونیستی قصد دارد در ماه ژوئیه آینده، بیش از ۳۰٪ از مساحت کرانه باختری را به اراضی اشغالی خود، ملحق کند؛ اقدام تجاوزگرانه‌ای که مورد انتقاد شمار زیادی از کشورها قرار گرفته است.

در همین ارتباط، «عزام الأحمد» عضو کمیته مرکزی جنبش فتح فلسطین تأکید کرد که باید به رسمیت شناخته شدن رژیم صهیونیستی توسط رام الله لغو شود.

الاحمد گفت که «هر آنچه در معاهده اسلو آمده، به تاریخ پیوست... لغو توافقنامه‌ها، باید شامل لغو به رسمیت شناختن [رژیم صهیونیستی] و لغو هماهنگی امنیتی و توافقنامه پاریس باشد».







در سال جاری صورت می‌گیرد:

پیمایش بیش از ۲ میلیون و ۱۵۰ انشعاب آب در استان اصفهان



کیمیای وطن معاون خدمات مشترکین و درآمد آبفا استان اصفهان گفت: در سال جاری اجرای جامع طرح پیمایش انشعابات آب در ۹۳ شهر و بیش از ۹۵۳ روستا، در سطح استان صورت می گیرد.

رضا رضایی اعلام کرد: با اجرای این پروژه که با همکاری بیش از ۲۷۰ کنتورنویس انجام می‌شود، علاوه برشناسایی و قطع انشعاب‌های غیرمجاز، می‌توان انشعاب‌های پرمصرف یا تغییر کاربری و تغییر واحد را شناسایی و وضعیت آنها را به‌روزرسانی کرد.

وی ادامه داد: در این طرح، راستی‌آزمایی شماره تلفن همراه مشترکین نیز بررسی می‌شود تا از دریافت قبوض به صورت الکترونیکی توسط آنها اطمینان حاصل گردد.

معاون خدمات مشترکین و درآمد آبفا استان اصفهان در خصوص پیمایش باغات، واحدهای تفریحی و صنعتی عناون کرد: با پیمایش انشعاب آب باغات، استخرها، واحدهای تفریحی و صنعتی در صورتی که با واحدهایی مواجه شویم که آب را بیش از الگوی تعریف شده مصرف می‌کنند، به آنها اخطار لازم داده می‌شود که این امر تأثیر بسزایی در جلوگیری از مصرف بی رویه آب دارد.

وی با اشاره به میزان مصرف سرانه آب در اصفهان اظهار داشت: هم اکنون میزان سرانه آب شرب و بهداشت در اصفهان در حدود ۱۵۰ لیتر در شبانه‌روز است، که در این میان اجرای طرح پیمایش انشعابات آب در کاهش این عدد تأثیرگذار است.

معاون خدمات مشترکین و درآمد آبفا استان اصفهان با اشاره به پیمایش انشعاباتی که تغییر کاربری داده‌اند و با افزایش مصرف در ظرفیت قراردادی مواجه شده‌اند، اظهار داشت: با پیمایش این گونه واحدها نه تنها محاسبات دقیق آب بها صورت می‌گیرد، بلکه خدمات بهتری هم به مشترکین ارائه می‌شود؛ زیرا با افزایش تعداد واحدها، قطر کنتور نیز افزایش می‌یابد و در این پیمایش با تعویض کنتور قدیمی با کنتور با قطر بیشتر، میزان آب بیشتری با فشار مناسب در اختیار مشترکین قرار می‌گیرد که به نوعی خدمات‌رسانی بهتر محسوب می‌شود.

رضایی با بیان اینکه در حال حاضر ۶۷۶ هزار انشعاب فاضلاب به مشترکین واگذار شده است، تصریح کرد: در سال جاری طرح فروش انشعاب فاضلاب در مکان‌هایی که دارای امکانات فنی هستند، با استفاده از تسهیلات قرض‌الحسنه بلندمدت ادامه دارد و متقاضیان می‌توانند از طریق سامانه ۱۵۲۲ درخواست خود را ثبت کنند.

اخبارکوتاه

مشورت مجازی با اساتید داستان شعر و ادبیات در «اتاق کلمه»

کیمیای وطن برنامه «اتاق کلمه» با هدف مشورت درباره داستان‌ها، اشعار و مقالات و متون ادبی به صورت مجازی برگزار می‌شود.

مدیر مرکز آفرینش‌های ادبی قلمستان گفت: برنامه «اتاق کلمه» از سوی مرکز آفرینش‌های ادبی قلمستان و کتابخانه تخصصی ادبیات وابسته به سازمان فرهنگی، اجتماعی و ورزشی شهرداری اصفهان با توجه به شرایط حال حاضر و مقابله با شیوع کرونا، به صورت مجازی برنامه‌ریزی شده است.

الهه رضایی اظهار داشت: این برنامه فرصتی مناسب برای مشورت درباره داستان‌ها، اشعار و مقالات و متون ادبی علاقه‌مندان به این حوزه با کارشناسان و اساتید ادبیات است.

وی افزود: اتاق کلمه سال گذشته به صورت حضوری برگزار شد که علاقه‌مندان پس از تعیین وقت قبلی برای مشاوره با اساتید اهل فن در مدت زمان تعیین شده با صاحب نظران مشورت می‌کردند.

مدیر مرکز آفرینش‌های ادبی قلمستان ادامه داد: اکنون به خاطر شیوع کرونا ویروس این برنامه به صورت مجازی در فضای واتساپ با حضور شرکت‌کننده، مشاور و ناظر برنامه در مدت زمان ۳۰ یا ۴۵ دقیقه برگزار می‌شود.

رضایی تصریح کرد: اتاق کلمه به صورت مجازی از اواسط اردیبهشت ماه با حضور میلاد شمعی، یوسف خوش‌نظر و سلمان باهنر کلید خورد که با بررسی‌های مدنظر چنانچه به نتیجه برسیم که بعد از قطع زنجیره شیوع کرونا نیز برگزاری مجازی بهتر است، این روند را ادامه خواهیم داد.

وی خاطرنشان کرد: علاقه‌مندان برای دریافت نوبت مشاوره و کسب اطلاعات بیشتر درباره این برنامه می‌توانند با شماره‌های ۳۲۶۰۲۰۱۴ و ۳۲۶۰۲۷۴۰ تماس حاصل کنند.

آخرین دستورالعمل‌ها برای گرامیداشت روز قدس و عید فطر

تشدید کنترل محورهای جنوبی اصفهان

پریسا خاکبازان گروه اصفهان
P.Khakbazan@eskimia.ir

مصوبات ستاد استانی مقابله با ویروس کرونا در زمینه بازگشایی رستوران‌ها، راهپیمایی روز قدس و برگزاری نماز عید فطر اعلام شد.

سخنگوی ستاد پیشگیری و مقابله با ویروس کرونا با اعلام اینکه رستوران‌ها با رعایت نکات بهداشتی از این پس می‌توانند با ۵۰ درصد ظرفیت فعالیت کنند، تأکید کرد: فست‌فودها فقط باید به صورت بیرون‌بر فعالیت داشته باشند.

حجت‌الله غلامی با تأکید مجدد بر اینکه در روز قدس هیچ‌گونه راهپیمایی و رژه موتوری و ماشینی در استان برگزار نمی‌شود، افزود: نماز عید سعید فطر فقط در مکان‌های رو باز مساجد برگزار می‌شود.

غلامی، سفید شدن وضعیت شهرستان‌های اردستان، بوئین میاندشت، خور و گلپایگان را نشانه رعایت دستورالعمل‌های بهداشتی دانست و گفت: سفرهای زیادی از استان خوزستان به مقصد اصفهان در حال انجام است که با توجه به وضعیت هشدار در این استان، محورهای جنوبی اصفهان کنترل و از ورود افراد مشکوک جلوگیری می‌شود.

سخنگوی ستاد پیشگیری و مقابله با ویروس کرونا با اشاره به اینکه در تعطیلات پیش رو مکان‌های گردشگری اصفهان و فعالیت‌های گلابگیری کاشان و قمصر تعطیل است، بیان کرد: فضاهای شهری مثل تله‌کابین صفه و شهربازی شهر رؤیاها با دستورالعمل‌های از پیش تعیین شده باز می‌شوند، اما مکان‌هایی مانند باغ پرندگان، خزندگان و آکواریم به دلیل محدود بودن فضا همچنان تعطیل هستند.

غلامی گفت: تعطیلی مترو همچنان ادامه دارد و مردم در جریان باشند که در روز عید سعید فطر آرامستان‌های شهرهای اصفهان، کاشان و آران و بیدگل نیز تعطیل هستند.

غربالگری عشایر برای ورود به اصفهان

زهرا نصیری گروه اصفهان
Z.Nasiri@eskimia.ir

مسئول بیماری‌های واگیر مرکز بهداشت استان اصفهان گفت: اصفهان و خوزستان مراودات زیادی دارند، باید این مراودات برای جلوگیری از شیوع بیشتر کرونا در اصفهان کنترل شود.

رضا فدایی، در خصوص آغاز کوچ عشایر و آثار آن بر افزایش کرونا افزود: از ماه‌های گذشته با متصدیان امور عشایر مذاکراتی داشتیم و قرار بر غربالگری آنها در مبادی ورودی مانند سمیرم، جرقویه، فریدن و فریدونشهر انجام شود که در حال حاضر نمونه‌گیری‌ها انجام شود و مانند سایر اقشار جامعه نمونه‌های بسیار محدود و انگشت‌شماری از بیماری در عشایر دیده شد که خوشبختانه با اقدامات شبکه‌های بهداشتی در این شهرستان‌ها این موارد محدود هم کنترل و رسیدگی شد.

وی در خصوص مراودات و جابه‌جایی‌های استانی با استان خوزستان گفت: جابه‌جایی‌های جمعیتی معمولا در همه مناطق وجود دارد و چندان نمی‌توان آنها را محدود کرد؛ اما باید مراقبت‌های بهداشتی در این مراودات منطقه‌ای صورت بگیرد و اصفهان هم با خوزستان مراودات بیشتری نسبت به دیگر استان‌های کشور دارد و تنها راه کنترل رعایت موازین بهداشتی در این جابه‌جایی‌ها است.

فدایی با تأکید بر لزوم رعایت اصول بهداشتی گفت: همه مشاغل و اصناف نمی‌توانند تعطیل بمانند؛ زیرا باعث اختلال در ریتم زندگی می‌شود، اما ملاحظات بهداشتی باید همچنان به قوت قبل با شدت رعایت شود.

مسئول بیماری‌های واگیردار مرکز بهداشت استان اصفهان در خصوص آزمایشگاه‌های نمونه‌گیری کرونا تصریح کرد: هفت آزمایشگاه در این زمینه در اصفهان فعال است و این آزمایش را با تعرفه‌های تعدیل شده برای متقاضیان انجام می‌دهند.

وی در خصوص بازگشایی بیمارستان‌های خصوصی و برقراری دیگر اعمال جراحی غیرضرور اظهار کرد: بیمارستان‌ها از امروز اجازه پیدا کردند اعمال جراحی‌های معمول خود را شروع کنند، زیرا فعال نبودن بخش‌های جراحی خود عامل ایجاد تراکم نوبت‌ها در بیمارستان‌ها می‌شود و بهتر است این بخش‌ها با رعایت تمام اصول بهداشتی فعالیت خود را آغاز کنند.

افزایش بازده کیفی فولادهای ویژه انتقال نفت و گازترش به ۹۰ درصد

کیمیای وطن با تلاش جمعی مدیریت و کارکنان ناحیه فولادسازی و ریخته‌گری مداوم فولاد مبارکه کیفیت تختال‌های مطابق سفارش تولیدشده در این ناحیه که برای تولید لوله‌های انتقال نفت و گازترش مورداستفاده قرار می‌گیرد، به ۹۰ درصد افزایش یافت.

رئیس کنترل کیفی فولادسازی و ریخته‌گری مداوم فولاد مبارکه با بیان این مطلب و با اشاره به اهمیت استراتژیک تولید این نوع فولادها که در صنایع نفت و گاز کشور مورد استفاده قرار می‌گیرد، تصریح کرد: طرح احداث خط لوله انتقال نفت خام کوره به جاسک یک پروژه ملی و بسیار مهم است؛ ازاین‌رو تولید تختال با کیفیت موردنیاز تولید ورق این نوع لوله‌ها که از ماه‌ها قبل در شرکت فولاد مبارکه آغاز شده، برای شرکت فولاد مبارکه از اهمیت فوق‌العاده‌ای برخوردار است.

محمدمهدی مرندی، ضمن قدردانی از تلاش همه مدیران و کارکنان که در بخش‌های مختلف فولاد مبارکه در تولید این نوع گرید خاص فعالیت دارند، در خصوص اهمیت عملکرد واحد کنترل کیفی ناحیه فولادسازی و ریخته‌گری مداوم در تولید این نوع محصولات گفت: تمامی تختال‌های تولیدی این گریدها بلافاصله پس از اتمام برش تا زمانی که مدارک موردنیاز تکمیل و مجوز آزادسازی و ارسال آنها صادر شود، بلوکه می‌شوند.

> با تلاش جمعی مدیریت و کارکنان ناحیه فولادسازی و ریخته‌گری مداوم فولاد مبارکه کیفیت تختال‌های مطابق سفارش تولیدشده در این ناحیه به ۹۰ درصد افزایش یافت

وی در تشریح این فرایند افزود: کنترل آنالیز شیمیایی ذوب‌ها از نظر مطابقت با کارت ساخت گرید مربوطه، بازرسی دقیق تختال‌ها در حالت گرم در پولیپت برش ماشین ۵ ریخته‌گری، گزارش سریع عیوب سطحی و شکلی احتمالی در صورت مشاهده به مسئولین تولید برای رفع سریع عیوب در حین ریخته‌گری و نهایتا عدم تولید تختال معیوب از وظایف مهم این واحد است. همچنین پس از اتمام سیکل خنک‌کاری و چیدمان تختال‌ها نیز کارکنان واحد کنترل کیفی اقدام به بازرسی دقیق سطح رویی و جانبی و همچنین سر و ته تختال‌ها می‌کنند. پس از آن عملیات زدودن زائده‌های اضافی (شُرهزنی) بر روی تختال‌ها و اندازه‌گیری ابعادی دقیق طول و عرض و ضخامت آنها به منظور مطابقت با ابعاد مورد درخواست مشتری انجام می‌شود.

رئیس کنترل کیفی فولادسازی و ریخته‌گری مداوم فولاد مبارکه خاطرنشان کرد: در مرحله بعد چنانچه از سوی بازرس عیبی در تختال مشاهده شود، رفع عیب برحسب نوع آن، توسط برش یا مشعل اسکارف انجام می‌شود. پس از بازرسی مجدد و در صورت برطرف شدن کامل عیب و تطابق با دستورالعمل‌های کنترل کیفی، تختال مورد تأیید قرار می‌گیرد.

وی با تأکید بر اهمیت کیفیت این قبیل محصولات اظهار داشت: در ادامه فعالیت‌های فوق، مرحله مستندسازی قرار دارد. به همین منظور، واحد کنترل کیفی با همکاری تمام واحدهای مرتبط مانند آزمایشگاه فولادسازی، واحد آماده‌سازی و اصلاح تختال (۲۸)، دفتر فنی تولید (STG)، واحد برنامه‌ریزی و کنترل تولید (PPC) و واحد متالورژی و روش‌های تولید (MPT) مدارک موردنیاز مشتری را نیز تهیه، گردآوری و ارائه می‌کند.

مرندی با تأکید بر اینکه بازرس‌های مقیم شرکت IGS که نماینده شرکت نفت



هستند تمامی این مدارک را دقیقا بررسی و تأیید می‌کنند، گفت: مدارک مربوطه جهت تنظیم صورتجلسه به واحد صدور گواهی کیفیت فرستاده می‌شود و در آنجا صورتجلسه آزادسازی تختال‌ها با حضور نمایندگان واحد فروش، فولاد اکسین، گواهی کیفیت و بازرس شرکت IGS تنظیم و امضا می‌شود. سپس این صورتجلسه در اختیار واحد کنترل کیفی فولادسازی قرار می‌گیرد و تختال‌های بلوکه‌شده مطابق صورتجلسه ارسالی، آزادسازی و از بلوکه خارج می‌شود. در نهایت تختال‌ها توسط واحد برنامه‌ریزی و کنترل حمل محصولات به مقصد مشتری ارسال می‌شود.

وی با تأکید بر اینکه تولید فولاد خام مورد نیاز تولید ورق و لوله‌های انتقال نفت و گازترش برای فولاد مبارکه از اهمیت ویژه‌ای برخوردار است، گفت: همچنان که اشاره شد، طرح احداث خط لوله انتقال نفت خام کوره به جاسک یک پروژه ملی است و مدیریت و کارکنان فولاد مبارکه از اینکه در اجرای این پروژه ملی سهیم‌اند، به خود می‌بالند.

بهره‌وری، شاه کلید فرایندهای مدیریت مصرف



کیمیای وطن به مناسبت روز ملی بهره‌وری و بهینه‌سازی مصرف به سراغ مرسل صالحی، مدیر دفتر مدیریت مصرف برق شرکت توزیع برق اصفهان رفتیم تا تعریف بهره‌وری و بهینه‌سازی مصرف را در حوزه صنعت برق جویا شویم .

وی اعمال مدیریت مناسب و همراهی جامعه از منابع عظیم انرژی برق به نحو مناسب را مهم‌ترین شاخص در حوزه مدیریت مصرف عنوان کرد و گفت: سه اصل اساسی در بهینه‌سازی مصرف انرژی وجود دارد که شامل پیشگیری از اتلاف انرژی، جلوگیری از اسراف و استفاده غیرمنطقی و دیگر آموزش بهینه‌سازی مصرف است که اگر در هر کدام از اصول اقدامات درستی انجام گیرد نسل آینده دیگر نگران کمبود انرژی نخواهند بود و سرمایه ملی نیز حفظ خواهد شد .

وی به فعالیت‌های فرهنگی، ترویجی و مدیریتی مصرف و بهره‌وری انرژی که توسط شرکت توزیع برق اصفهان در حوزه‌های گوناگون در سال گذشته صورت گرفت اشاره کرد و گفت: آموزش مباحث مدیریت مصرف در ۱۶۰ مدرسه به همراه تعداد ۴۰ هزار دانش‌آموز و آموزش به ۱۱۰۰ بانوی خانه‌دار، برگزاری همایش مدیریت مصرف با حضور مشاوران بانوان دستگاه‌های اجرایی استان، ایراد سخنرانی در خطبه‌های پیش از نماز جمعه و جماعات در مساجد اصفهان، معرفی رابطین بسیج ادارات شهر اصفهان با عنوان همیار، انرژی بازدید روزانه از ادارات سطح شهر در ساعات پیک و ابلاغ اخطار به مشترکین پرمصرف در این ساعات، برگزاری جلساتی با معاونین، مدیران شرکت نفت و توزیع به منظور تسهیل دریافت سهمیه سوخت، تدوین و اجرای دستورالعمل تخصیص سوخت به مشترکین همکار دیزل مطابق بخش‌نامه و دستورالعمل‌های ابلاغی با همکاری شرکت نفت، نصب بنر و پوستر با موضوع مدیریت مصرف در کلیه ساختمان‌های شرکت توزیع و در سطح شهر و ایستگاه‌های مترو ، پیاده‌سازی نرم‌افزار یکپارچه مدیریت انرژی(نیما) به منظور مانیتورینگ بار و کنترل عملکرد مشترکین در اوج بار، سنکرون سازی مولدهای دیزلی مشترکین ، آموزش مدیریت مصرف در کلیه مدارس و فرهنگسراهای سطح شهر اصفهان و ... ازجمله اقدامات صورت گرفته بوده است و با این اقدامات خاموشی تابستان سال ۹۸ به صفر رسید.

وی تصریح کرد: در سال گذشته، ۱۹ درصد از مشترکین خانگی پرمصرف بودند و بیش از ۳۰۰ کیلووات ساعت در ماه مصرف کردند که علاوه بر جریمه ۷ درصدی در نظر گرفته شده مشمول ۱۶درصد جریمه اضافی نیز شد ند .

وی افزود: در سال ۹۸، از تعداد کل مشترکین خانگی، ۹۰۵ هزار و ۴۷۲ نفر، ۸۱ درصد مشترکین مطابق الگو مصرف کردند و ۱۷۲ هزار و ۴۰ نفر بالاتر از الگو مصرف نمودند که مشمول جریمه ۲۳ درصدی شدند؛ در این میان ۲۶۲ هزار و ۵۸۷ مشترک خانگی پاداش دریافت کردند.

وی یکی از راه‌های مؤثر در کاهش هزینه‌های برق را مدیریت مصرف در زمان‌های پیک و عدم استفاده از دور تند کولرآبی و تنظیم درجه ۲۴ برای کولرهای گازی برشمرد و گفت: خانواده‌هایی که مصرف برق ماهیانه آنها زیرالگوی مصرف بوده و در بازه زمانی خرداد تا پایان شهریور، در مقایسه با دوره مشابه سال قبل مصرف خود را کاهش دهند، مشمول تخفیف بهای برق به میزان مصرف کاهش یافته خواهند شد

مدیر دفتر مدیریت مصرف برق شهرستان اصفهان با اشاره به سهمیه کاهش پیک بار در سال جاری اظهار داشت: امسال ۱۱۵ مگاوات برای کاهش پیک بار به برق شهرستان اصفهان تکلیف شده است که ۶۷ مگاوات در بخش صنعتی، ۲۵ مگاوات در بخش کشاورزی، ۳ مگاوات در بخش تجاری، ۱۰ مگاوات در بخش اداری و سی.ان.جی و ۱۰ مگاوات هم برای دیزل در نظر گرفته شده که در جهت نیل به شعار سال و طی تفاهم‌نامه‌های مکتوب همکاری در جهت مدیریت مصرف اتفاق خواهد افتاد.

نامه معاون فرهنگی شهردار شیراز به محمد عیدی

پیوند شیراز و اصفهان غیرقابل انکار و ناگسستنی است



کیمیای وطن چندی پیش محمد عیدی، معاون فرهنگی شهردار اصفهان و رئیس سازمان فرهنگی، اجتماعی و ورزشی شهرداری به مناسبت سالروز وفات قطب‌الدین شیرازی نامه‌ای برای همتای خود در شهرداری شیراز یعنی مرتضی جعفری نوشت. مرتضی جعفری نیز با ارسال نامه‌ای برای محمد عیدی به نامه او پاسخ داده است.

معاون فرهنگی شهردار شیراز در پاسخ به نامه محمد عیدی نوشت: پیوند شیراز و اصفهان در تمدن، فرهنگ و هنر غیرقابل انکار و ناگسستنی است که این باور تنها به خاطر کالبد و پیشینه این شهرها نیست بلکه شخصیت‌های بزرگی همچون قطب‌الدین شیرازی هستند که با درنوردیدنِ مرزها، جغرافیایی معنوی را به وجود می‌آورند.

متن نامه محمد عیدی به مرتضی جعفری به شرح زیر است:

«از صبا پرس که ما را همه شب تا دم صبح بوی زلف تو همان مونس جانست که بود»

جناب آقای دکتر جعفری

معاون ارجمند فرهنگی و رئیس سازمان فرهنگی، اجتماعی و ورزشی شهرداری شیراز

با سلام و عرض ادب

«مردم دیده ما جز به رخت ناظر نیست»

و اما بعد،

به روایتی بیست و چهارم رمضان‌المبارک، هم هنگام با وفات یگانه جهان و فرزانه زمان علامه قطب‌الدین محمود بن مسعود شیرازی است. هم او که افضل مشایخ فلسفه و اکمل اقطاب صوفیه و اَجَلّ حوزه‌های علمیه در قرن هفتم هجری بود و در احیای فرهنگی و هنری ایران، پس از ابلغارِ رزم توزانِ ژکاره مغول، به همراه و در کنار خواجه نصیرالدین طوسی، نقشی فراوان داشت. حکیم و طبیب و موسیقی‌دان بزرگی که در جهانشهر پُر راز و آوازه شیراز روییدِ و بالید و با تجربه اندوخته‌اش، بوستانی رنگین و عطرآگین آفرید که از محاسن آثار و محامد اثمار آن، کنونیان از هر ذوقی نیز انبان پُر توشه می‌کنند و حظی تمام می‌برند. وصف کرده و کِشته «بی مثالش» البته در بیان اَلکن این حقیر نگنجد؛ اما آنقدر بود که با فرو شدنش، خامه‌ها بر اوراق گریانیدند که «تاج از سر علوم بیفتاد و غبار جهل دیده خورشید علوم بپوشاند» و گفتند «جای آن هست که مردم یکدیگر را به فوت علوم تعزیت دارند».

«می‌گشت به قطب چرخ و اکنون گویی
چون قطب نماند چرخ چون خواهد گشت»

باری، ادبستان بی چونی شیراز در بطن و متن خود بسی از این گونه مرواریدها پروریده که درخور هزاران مدح و ستایش گوهرشناسانِ ظریف اندیشِ هنردان جهانند. باشد تا بوستان اسطوره‌ای شیراز، به همت شهروندان لطیف طبع و خلاقش، چنان پیش، بسترساز رویشِ درختان گَشَن بیخ و بسیار شاخی چون او باشد که هریک فخر ایران و ایرانی گردند.

«سعدیا چندان که خواهی گفت وصف روی یار
حسن گل بیش از قیاس بلبل بسیار گوست»

ارادتمند

محمد عیدی

اصفهان بیست و هشتم اردیبهشت ماه ۱۳۹۹ خورشیدی مقارن با بیست و سوم رمضان‌المبارک ۱۴۴۱ قمری

متن نامه مرتضی جعفری به محمد عیدی به شرح زیر است:

«از هر چه می‌رود سخن دوست خوش‌تر است
پیغام آشنا نفس روح‌پرور است»

جناب آقای دکتر محمد عیدی

معاون محترم شهردار و رئیس سازمان فرهنگی، اجتماعی و ورزشی شهرداری اصفهان

اصفهان شاه‌نشین شهرهای ایران و بنا بر قول اغلب جهانگردان جهانی در اصفهان پنهان است!

وجود صدها اثر فرهنگی در امتداد رودخانه زیبای زاینده‌رود و بیش از صدها بناهای تاریخی همه و همه با قدرتی شگرف ما را صدا می‌زند تا به ستایش زیبایی و شکوه تاریخ بنشینیم جایی که ما را به این باور می‌رساند که جهانی در این نصف‌جهان رخ پنهان کرده و تو از وصف این همه زیبایی عاجز می‌مانی! گویی خالق هستی همه ذوق هنرمندانه‌اش را برای اصفهان به کار برده تا جهانگردانی از سراسر دنیا را به این باور برساند که اصفهان نشانه‌ای زیبا از شاهکار هنر و معماری و آیتی مجسم از هنرهای دستیِ سرزمین اهورایی ایران است.

و اما پیوند شیراز و اصفهان در تمدن، فرهنگ و هنر غیرقابل انکار و ناگسستنی است که این باور تنها به خاطر کالبد و پیشینه این شهرها نیست بلکه شخصیت‌های بزرگی همچون قطب‌الدین شیرازی هستند که با درنوردیدنِ مرزها، جغرافیایی معنوی را به وجود می‌آورند و شیراز و اصفهان را به یک سفره مهمان کرده و مردمانشان را از خوان نعمت مهر، هنر، مدنیت و علم متنعم می‌سازند. پاسداشت مقام و منزلت علامه قطب‌الدین شیرازی که خداوندگار طب، موسیقی، نجوم، ریاضیات در روزگار خود بوده و مکتب فلسفی شیراز با او پایه‌ریزی شد و نتیجه آن به نوعی زایش مکاتب فلسفی دیگر همچون اصفهان بود، بر همگان فرض است.

عنایت ویژه جنابعالی و پیام مسرت‌بخشتان در تکریم علامه، نشان از ذوق سلیم و طبع لطیفتان دارد. همت بلندتان را می‌ستاییم و امیدواریم به پاس وجود بزرگانِ اصفهان و شیراز، پیوند فرهنگ در این دو دیارِ دیرپا عمیق‌تر از گذشته گردد.

خبرکوتاه

دریافت گواهینامه ISO۹۰۰۱:۲۰۱۵ توسط شرکت فلزتدارک فولاد مبارکه اصفهان

کیمیای وطن مدیرعامل شرکت فلزتدارک فولاد مبارکه اصفهان از اخذ گواهینامه سیستم مدیریت کیفیت براساس ISO۹۰۰۱:۲۰۱۵ خبر داد.

محمدحسین قورچانی با اعلام این خبر اظهار داشت: این شرکت در راستای مدیریت کیفیت و بهبود فرایندهای خود پس از انجام ممیزی در تاریخ ۱۳۹۹/۰۲/۲۴، موفق به کسب گواهینامه سیستم مدیریت کیفیت از شرکت SGS شد.

وی ضمن قدردانی از همکاری همه کارکنان شرکت اذعان داشت: دستیابی به این گواهینامه می‌تواند شروعی برای همسویی هرچه بیشتر این شرکت با فولاد مبارکه اصفهان باشد.

مدیرعامل شرکت فلزتدارک فولاد مبارکه افزود: مهم‌ترین هدف شرکت از دریافت این گواهینامه حرکت مستمر در مسیر رشد و تعالی سازمانی و بهبود فرایندهای جاری شرکت است که این امر منجر به تحقق هرچه بیشتر اهداف کلان می‌شود.

یادداشت شهرستان

روایت زندگی حاجیه خانم فرنگیس امین جعفری

حکمت‌الله زمانی پژوهش و تحقیق
H.Zamani@eskimia.ir

بزرگی گفت: چون تاریخ طومار حوادث زمان و مخزن اخبار گذشتگان است، از این روی آیینه پند و عبرت برای آیندگان و گنجینه علم و حکمت برای باقی‌ماندگان است.

حاجیه خانم فرنگیس امین جعفری فرزند حاج ابوالقاسم از همسر سوم پدر (بانو کوکب جانقربان) در سال ۱۳۱۹ ش در دهاقان پا به عرصه وجود گذاشت.

به روایت کسانی که با حاج ابوالقاسم از نزدیک معاشربودند، وی بالای صدسال عمر کرد او از متمولین و متدینین بنام دهاقان و مردی خوشنام و فعال بود. ایشان آخرین فرزند دلبندش را نیز در پنج سالگی به مکتب فرستاد. فرزند مقدمات الفبا را در چند ماه آموخت و درس انشا را تعلیم دید. شب‌ها تا دیروقت کتاب می‌خواند. هنگامی که چراغ پرفروغ زندگی پدر خاموش شد (۱۳۲۶ش) حدود شش سال از بهار عمر دختر گذشته بود. در همان سال مادر نیز به رحمت خدا رفت. برای فرزند از دست دادن پدر و مادر ضایعه بزرگی به شمار می‌رفت.

در این زمان در محضر برادر روحانی خود، حکیم حاج ملا حسین امین جعفری که از همسر اول پدر بود، قرآن، احکام و ریاضی را فرا گرفت. درس خواندن او در طفولیت هم اعجاب‌انگیز و هم تحسین‌برانگیز بود به‌طوری که از پشت صفحه مطالب را می‌خواند.

دغدغه اصلی برادر این بود که خواهرش به علوم فرهنگ نوین نیز آشنایی پیدا کند که در شاهراه ترقی و تکامل باز نماند؛ اما به دلیل فقدان دبستان دخترانه در دهاقان، وی به دبستان دولتی راه نیافت. این پیوند استاد و شاگردی و شیفتگی خواهر نسبت به برادر، پایدار نماند؛ زیرا هشت ساله بود که دفتر زندگی برادرش به سال ۱۳۲۸ش در هفتاد و چهار رسالگی بسته شد. دوازده ساله بود که دبستان دخترانه منیژه دهاقان(۱۳۳۲ ش) افتتاح شد. با توجه به کمبود نیروی آموزشی در آن زمان و شایستگی ایشان در امر تعلیم از سوی رضا امیریان مدیر، فرهنگ دهاقان و حومه برای تدریس کلاس اول ابتدایی دخترانه از نامبرده دعوت به کار می‌شود.

از آنجا که نقش بانوان در تعلیم و تعلم با عرف عده قلیلی در جامعه آن روز سازگار نبود، با مخالفت روبه‌رو شد. در این قصه پرغصه، چه بسیار دختران مستعد که خانه‌نشین شدند و عمری را در حسرت تحصیل به سر بردند. پناه برخدا از مدعیان متعصب.

برخی برای تحصیل به شهرهای بزرگ رفتند و افتخاراتی کسب نمودند. هنگامی که حاجیه خانم امین جعفری پانزده سال داشت با یکی از بستگان نزدیک که مجموعه‌ای از محبت و الفت بود ازدواج کرد. دو سال پس از ازدواج راهی اصفهان شد. حاصل این ازدواج که از درک و تفاهم طرفین برخوردار بود، چهار دختر و یک پسر است. بانو امین جعفری در تربیت و تحصیل فرزندان خویش همت گماشت و خود نیز همراه با آنها به تحصیل ادامه داد و گام در عرصه اجتماع گذارد. طی گذراندن دوره‌های متعدد به عنوان پرستار در سال ۱۳۴۶به استخدام بیمارستان ذوب آهن اصفهان درآمد و با درج مدت سی و پنج سال سابقه رسمی، با حجاب کامل به امر مقدس پرستاری پرداخت. شاید چون در حرفه خود از مهارت کامل برخوردار بود نه تنها کسی از محجبه بودن او خرده نگرفت بلکه از تشویق‌نامه‌های استانی و کشوری نیز بهره‌مند شد.

این نشئت‌گرفته از مکارم اخلاقی وی بود که موجب شد در خانواده و محل کار، مقبولیت و محبوبیت بسیار یابد. بعد از پیروزی انقلاب اسلامی مجددا به عنوان پرستار نمونه معرفی شد. وی درسال ۱۳۷۴به درجه بازنشستگی نایل آمد. در میانسالی همراه با همسر خود به عتبات عالیات سفر کرد و حج واجب را نیز به جا آورد.

حاجیه خانم فرنگیس امین جعفری اظهار می‌دارد: در کودکی بعد از مرگ پدر و برادرم ، آن طور که باید و شاید راه تحصیل برای من باز نشد، مسیر من این گونه نبود وگرنه پیشرفت شگرفی داشتم.

لازم به ذکر است، بر ماست که از خدمات پرارزش این بانوی فرهیخته تجلیل کنیم و زحماتش را ارج نهیم.

معاون بهره‌برداری و توسعه فاضلاب شرکت آبفا استان اصفهان خبر داد:

رفع بوی تصفیه‌خانه فاضلاب شهرضا



کیمیای وطن معاون بهره‌برداری و توسعه فاضلاب شرکت آبفا استان اصفهان اعلام کرد: با تغییر روش تصفیه فاضلاب از برکه تثبیت، به روش لاگون هوادهی، مشکل بوی نامطبوعی که سال‌ها موجب ناراحتی ساکنان اطراف تصفیه‌خانه فاضلاب می‌شد، رفع گردید.

امیرحسین حکمتیان افزود: در سال ۶۸ فاز اول تصفیه‌خانه فاضلاب شهرضا به روش برکه تثبیت راه‌اندازی شد و اکنون با هدف ارتقاء خدمات به مشترکین، با نصب ۲۰ هواده در لاگون‌های هوادهی، روش تصفیه فاضلاب در این تصفیه‌خانه تغییر کرد.

وی در ادامه عنوان کرد: علاوه بر تغییر روش تصفیه فاضلاب، یک سیستم دانه‌گیر هوادهی پس از دستگاه آشغال‌گیر نصب شده است که این فرایند نیز تأثیر بسزایی در رفع بوی نامطبوع تصفیه‌خانه فاضلاب دارد.

عضو هیئت مدیره شرکت آبفا استان اصفهان افزود: تصفیه‌خانه فاضلاب شهرضا در دو مدول طراحی شده که فاز اول در سال ۶۸ برای ۱۲۰ هزار نفر و ۲۰ هزار مترمکعب پساب در شبانه‌روز طراحی شده بود. در حال حاضر فاز دوم این تصفیه‌خانه در دست اقدام است که پیش‌بینی می‌شود ۱۷۰ هزار نفر را تحت پوشش قرار دهد.

حکمتیان در ادامه به میزان تولید پساب در تصفیه‌خانه پرداخت و بیان کرد: هم اکنون در طول شبانه‌روز ۱۰۰ لیتر در ثانیه، پساب در تصفیه خانه تولید می‌شود که بخشی از آن در صنعت مورد استفاده قرار می‌گیرد و برنامه‌هایی در دستور کار است که در آینده نزدیک حدود ۴۰ لیتر در ثانیه از پساب تولیدی برای آبیاری فضای سبز غیرمثمر در اختیار شهرداری شهرضا قرار گیرد.

وی افزود: در مدول اول تصفیه‌خانه، دو لاگون ته‌نشینی و دو لاگون هواده که ۲۰ فقره هواده بر روی آن نصب شده است، وجود دارد و فاز دوم نیز به همین صورت خواهد بود.

معاون بهره‌برداری و توسعه فاضلاب شرکت آبفا استان طول شبکه فاضلاب شهرضا را ۵۰۰ کیلومتر اعلام کرد و تصریح نمود: از این رقم، ۲۳۰ کیلومتر آن اجرا شده است و می‌توان گفت درحال حاضر ۴۰ درصد جمعیت شهرضا از خدمات شبکه فاضلاب بهره‌مند هستند.

وی در پایان عنوان کرد: شهرضا در حدود ۱۳۵ هزار نفر جمعیت دارد و در حال حاضر ۱۶ هزار و ۲۲۹ انشعاب به مشترکین واگذار شده است که با اجرای مابقی شبکه فاضلاب، جمعیت بیشتری در این شهرستان تحت پوشش خدمات شبکه فاضلاب قرار می‌گیرند.

کسب رکوردهای تولید روزانه و ماهانه در ناحیه نورد سرد

کیمیای وطن بهزاد بهادرانی، مدیر ناحیه نورد سرد، از کسب رکوردهای تولید روزانه و ماهانه در خطوط مختلف این ناحیه در اردیبهشت‌ماه ۱۳۹۹ خبر داد و گفت: کارکنان بلندهمت و پرتلاش واحدهای آنیلینگ شماره ۲، تمپرمیل و قلع‌اندود در ادامه افتخارآفرینی‌های خود در دومین ماه از سال جهش تولید نیز به رکوردهای جدیدی دست یافتند.



دستیابی به رکوردهای تولید ماهانه و روزانه در واحد آنیلینگ شماره ۲ نورد سرد



ادامه فرایند تولید فراهم شود. بر این اساس، کلاف‌ها به مدت زمان مشخص در دمای بالای ۵۷۰ درجه در یک اتمسفر محافظ (عاری از اکسیژن) قرار می‌گیرد تا با تجدید ساختار کریستالی فولاد، سختی در ورق کاهش یابد و امکان ادامه فرایند تولید فراهم شود. سپس کلاف‌ها در همان اتمسفر تا دمای محیط خنک می‌شوند و به واحد بعدی جهت ادامه فرایند ارسال می‌شوند.

اکبر نادری با بیان اینکه واحد آنیلینگ از نظر تناژ تولید، گلوگاه تولید زنجیره محصولات سرد است، افزود: این واحد با بررسی دقیق و ارتقای پارامترهای فنی توانسته تولید خود را بهبود بخشد و با اقداماتی که انجام شده، در اردیبهشت‌ماه با عبور از برنامه تولید ماهانه، حجم زیادی از محصولات ویژه را نیز تولید کند و جوابگوی نیاز مشتریان باشد.

وی رکورد ماهانه قبلی این واحد را به میزان ۵۲ هزار و ۷۰۰ تن و مربوط به فروردین‌ماه ۹۸ اعلام کرد و گفت: در ادامه این موفقیت‌ها، در اردیبهشت‌ماه سال جاری نیز همکاران این واحد موفق شدند با تولید ۵۳ هزار و ۷۰ تن کلاف، رکورد ماهانه جدیدی به ثبت برسانند.

رئیس واحد باکس آنیلینگ و شست‌وشوی الکترولیتی فولاد مبارکه با اشاره به اینکه علاوه بر ثبت رکورد ماهانه، دستیابی به رکورد روزانه نیز از دیگر افتخارات همکاران است، ادامه داد: در اردیبهشت‌ماه ۱۳۹۹ رکورد روزانه واحد آنیلینگ نیز در سه مرحله ارتقا یافت، به نحوی که از ۲ هزار و ۱۰ تن در روز، ابتدا به رکورد روزانه ۲ هزار و ۷۰ تن و سپس به ۲ هزار و ۸۸ تن و در نهایت به ۲ هزار و ۱۵۴ تن افزایش یافت.

وی در پایان از حمایت‌های مدیریت ناحیه و همکاری واحدهای ناحیه نورد سرد و همه همکاران شاغل در واحد آنیلینگ و تمامی قسمت‌های مرتبط، تشکر و قدردانی کرد.

رکورد تولید ماهانه در واحد تمپرمیل نورد سرد از مرز ۱۳ هزار تن گذشت

عبدالرحیم صادقی، رئیس خطوط اسکین و تمپرمیل ناحیه نورد سرد از کسب رکورد ماهانه تولید در اردیبهشت‌ماه ۱۳۹۹ خبر داد و گفت: در ماه میهمانی خدا و با تلاش مدیریت و همکاران این بخش، تولید واحد تمپر به ۱۳ هزار و ۷ تن رسید.

وی رکورد ماهانه قبلی واحد تمپر را مربوط به دی‌ماه ۱۳۸۵ و به میزان ۱۲ هزار و ۷۷۱ تن اعلام کرد و گفت: در اردیبهشت‌ماه سال جاری با همت همه همکاران پس از ۱۵ سال به این میزان تولید دست یافتیم.



کارکنان پرتلاش این واحد با افزایش دانش فنی و تجربه خود از بروز توقفات اضطراری جلوگیری کردند



محمدحسین داستانی، سرپرست تولید خط تمپرمیل افزود: در سال ۱۳۸۵ واحد تمپرمیل علاوه بر تولید کلاف‌های سیکل قلع‌اندود، کلاف‌های سیکل سرد را که ضخامت بیشتری دارند نیز تولید می‌کرد؛ اما در سال‌های اخیر، این واحد تمرکز خود را بر تولید کلاف‌های «بلک پلیت» و سیکل قلع‌عاندود که ضخامت کمتری دارند گذاشته است؛ ازاین‌رو دستیابی به این میزان تولید با سختی‌های خود مواجه بوده است.

وی با تأکید بر نقش نیروی انسانی به عنوان سرمایه اصلی شرکت و نقش آن در کسب این افتخارات گفت: کارکنان پرتلاش این واحد با افزایش دانش فنی و تجربه خود، ضمن افزایش آماده‌به‌کاری خط، از بروز توقفات اضطراری جلوگیری کردند که نتیجه آن تأثیر مستقیم برافزایش تولید محصولات است.

داستانی از کوشش مثال‌زدنی کارکنان تولید و تعمیرات واحد، همکاری گروه فنی تولید و تعمیرات ناحیه و واحد برنامه‌ریزی تولید نورد سرد و حمایت‌های مدیریت ناحیه به عنوان مهم‌ترین عوامل مؤثر در کسب این افتخارات یاد و اظهار امیدواری کرد در آینده نیز این رکوردشکنی‌ها تداوم داشته باشد.

تولید ماهانه در واحد قلع‌اندود نورد سرد به ۱۰ هزار و ۲۴۲ تن افزایش یافت



رئیس خطوط قلع‌اندود و برش ناحیه نورد سرد فولاد مبارکه گفت: همزمان با سال جهش تولید و در راستای سیاست‌های کلی شرکت مبنی بر تولید حداکثری محصولات، به همت کارکنان سختکوش ناحیه نورد سرد، به‌ویژه واحد قلع‌اندود، رکورد جدیدی در تناژ تولید ماهانه محصولات قلع‌اندود محقق شد.

مصطفی ناجی اظهار داشت: بر این اساس، در اردیبهشت‌ماه جاری، کارکنان سختکوش واحد قلع‌اندود موفق شدند پس از ۱۰ سال با عبور از رقم ۱۰ هزار و ۲۴۲ تن رکورد جدیدی را در تولید ماهانه این محصول ثبت کنند و رکورد قبلی خود به میزان ۱۰ هزار و ۲۲۱ تن را که در آبان‌ماه ۱۳۸۸ کسب شده بود، پشت سر بگذارند.

وی تصریح کرد: همچنین در مدت مشابه، کارکنان پرتلاش خط برش ۱ ورق قلع‌اندود فولاد مبارکه نیز موفق شدند پس از ۵ سال با عبور از رقم ۴ هزار و ۸۳۸ تن رکورد جدیدی را در تولید ماهانه این محصول ثبت کنند و رکورد قبلی ۴ هزار و ۸۳۳ تن را که در فروردین‌ماه ۹۵ کسب شده بود، پشت سر بگذارند؛ این در حالی است که با تمرکز بر کیفیت محصول، شاخص بازده کیفی محصول نیز با بهبود مناسب به عدد ۸۶/۲۸ رسیده است.

رئیس خطوط قلع‌اندود و برش ناحیه نورد سرد فولاد مبارکه تصریح کرد: باتوجه به نیاز بازار و ضرورت پاسخگویی به تقاضای مشتریان و بر اساس سیاست‌های کلی شرکت مبنی بر تولید محصولات خاص و با ارزش افزوده بالاتر، در سال‌های اخیر سبد محصولات قلع‌اندود فولاد مبارکه دارای تنوع بیشتری شده و به سمت ورق‌های با ضخامت کمتر و استحکام بیشتر سوق داده شده است که همین امر دستیابی به تناژهای بالا را سخت کرده است.

مصطفی ناجی در خاتمه از حمایت‌های مدیریت و خدمات همه واحدهای سرویس‌دهنده و پشتیبانی و از یکایک کارکنان سختکوش زنجیره قلع‌اندود به‌ویژه کارکنان امانی و پیمانی واحد قلع‌اندود و خط برش شماره یک قلع‌اندود تشکر و قدردانی کرد.

> کارکنان سختکوش واحد قلع‌اندود موفق شدند پس از ۱۰ سال با عبور از رقم ۱۰ هزار و ۲۴۲ تن رکورد جدیدی را در تولید ماهانه این محصول ثبت کنند

اخبار کوتاه

دست‌یابی به رکورد تولید ماهانه آهن اسفنجی در شرکت فولاد سفیددشت

کیمیای وطن همزمان با دومین ماه از سال جهش تولید، کارکنان پرتلاش واحد احیا مستقیم شرکت فولاد سفیددشت با تولید ۷۲ هزار و ۵۳۳ تن آهن اسفنجی موفق شدند به میزان ۲ هزار و ۲۲۸ تن رکورد تولید ماهانه قبلی را که در دی‌ماه ۹۸ به دست آمده بود، بهبود بخشند.



جمشید علی بابایی، مدیر عملیات شرکت فولاد سفیددشت، با تأیید این خبر گفت: از آغاز راه‌اندازی واحد احیا مستقیم این شرکت، تاکنون بیش از ۲ میلیون تن آهن اسفنجی در این واحد تولید شده است.

سرپرست واحد تکنولوژی فولاد سفیددشت در ادامه از پیشرفت ۸۲ درصدی روند اجرای پروژه فولادسازی این شرکت خبر داد و ابراز امیدواری کرد: تا پایان سال جاری با راه‌اندازی این واحد، در بهره‌برداری از واحد فولادسازی و ریخته‌گری نیز مانند واحد احیا مستقیم در بین طرح‌های استانی پیشتاز باشیم.

افزایش ۱۶۰ درصدی آمار مرسوله‌های پستی خرید اینترنتی در اصفهان

مدیرکل پست استان اصفهان گفت: در ۳ ماه اخیر، آمار ترافیک مرسوله‌های پستی خرید اینترنتی در اصفهان نسبت به مدت مشابه سال پیش ۱۶۰ درصد افزایش داشته است.

حمید باقری، مدیرکل پست استان اصفهان با اشاره به عدم توقف فعالیت‌های اداره پست در ایام شیوع کرونا اظهار داشت: کاهش فعالیت بسیاری از مشاغل خصوصا مشاغل تولیدی، خدماتی و فرهنگی بر اثر ویروس کرونا به لحاظ رعایت اصول بهداشتی و ایمنی نفرها موجب کاهش فعالیت‌های پستی نشد، بلکه افزایش ترافیک خدمات پستی به خصوص خرید اینترنتی را به‌همراه داشته‌است.

به گزارش تسنیم، حمید باقری ادامه داد: بررسی و تجزیه و تحلیل آمار عملکرد ترافیک مرسولات پستی استان در اسفند ماه سال ۹۸ و دو ماهه نخست سال ۹۹ در مقایسه با مدت مشابه سال قبل بیانگر آن است که آمار ترافیک مرسوله‌های پستی خرید اینترنتی در اصفهان نسبت به سال پیش ۱۶۰ درصد افزایش داشته است.

او با بیان اینکه پست سیار خدمت جدیدی در راستای عمل به مسئولیت‌های اجتماعی به صورت رسمی از اواسط اسفند ۹۸ در اصفهان راه‌اندازی شد، گفت: پست سیار نوعی سرویس بر بستر فناوری اطلاعات طراحی شده و فرد متقاضی می‌تواند از طریق تماس با شماره تلفن ۴۱۴۰۰۰۰۰ درخواست خود را نسبت به اعزام واحد سیار به محل مدنظر اعلام کند؛ با استفاده‌از این خدمت، دیگر نیازی به مراجعه حضوری شهروندان به واحدهای پستی برای ارسال مرسولات نیست.

کسب رتبه برتر دانشجوی واحد اصفهان در جشنواره ملی ایثار

دانشجوی دانشگاه آزاد اسلامی استان اصفهان در چهارمین جشنواره آموزشی تحصیلی جایزه ملی ایثار خوش درخشید.

مدیر ستاد شاهد و ایثارگران دانشگاه آزاد اسلامی اصفهان گفت: آرمین خسروی بروجنی دانشجوی دکتری تخصصی دستیاری دندانپزشکی دانشگاه آزاد اسلامی واحد اصفهان(خوراسگان)، در این دوره از جشنواره که به صورت مجازی بود، موفق به کسب رتبه برتر شد.

علی باقری با بیان اینکه این جشنواره در دو مرحله استانی و کشوری برگزار شد، افزود: در این دوره پس از بررسی سوابق و رزومه تحصیلی شرکت‌کنندگان، دانشجویان برگزیده که بیشترین امتیاز را از بین استان‌ها کسب کردند برای شرکت در جشنواره جایزه ملی ایثار به دبیرخانه جشنواره معرفی شدند.

وی گفت: ارتقاء سطح تحصیلی و آموزشی، افزایش انگیزه و ایجاد رقابت سازنده و اثربخش و شناسایی و تجلیل از چهره‌های موفق و برتر شاهد و ایثارگر از اهداف این جشنواره است.

باقری ادامه داد: همسر شهید، آزاده، همسر و فرزند جانبازان ۲۵ درصد به بالا، همسر و فرزندان، دانشجویان شاهد و ایثارگر جبهه مقاومت (مدافعین حرم) ازجمله شرایط شرکت در این جشنواره بود.

کاهش ۴۵ درصدی بارش‌های حوضه زاینده‌رود

میزان بارش‌های حوضه زاینده‌رود نسبت به پارسال ۴۵ درصد و در مقایسه با متوسط بلندمدت ۱۳ درصد کاهش یافته است.

معاون حفاظت و بهره‌برداری شرکت آب منطقه‌ای اصفهان، با اشاره به ذخیره ۶۱۹ میلیون مترمکعبی مخزن سد زاینده‌رود گفت: در مدت زمان مشابه سال آبی گذشته، حجم سد زاینده‌رود افزون بر ۶۹۸ میلیون مترمکعب بود.

حسن ساسانی افزود: با کاهش بارش‌ها در حوضه زاینده‌رود و طبق برنامه کمیته سازگاری با کم آبی استان اصفهان و هماهنگی با کشاورزان، با پایان تخصیص آب کشت پاییزه، بین ۱۲ تا ۱۵ خرداد، توزیع آب کشاورزان به پایان می‌رسد.

وی افزود: تا پایان اردیبهشت ورودی به سد زاینده‌رود ۱۰۴ و خروجی از آن ۹۷ مترمکعب برثانیه گزارش شده است که حجم مخزن این سد، نسبت به مدت مشابه در سال آبی گذشته با ۱۱ درصد کاهش همراه بوده است.

ساسانی با اشاره به کاهش میزان بارش‌های سال آبی جاری در ایستگاه چلگرد، تصریح کرد: تاکنون هزار و ۱۶۹ میلیمتر بارش در ایستگاه شاخص چلگرد(سرشاخه زاینده‌رود) ثبت شده که این میزان بارش پارسال دو هزار و ۱۲۴ میلیمتر و در متوسط بلندمدت هزارو ۳۴۸ میلیمتر بود.

ایستگاه پایانی برنامه چهل‌چراغ

کدام طرح زندگی در شرایط سخت به داد ما می‌رسد؟



کیمیای وطن بررسی طرح‌های گوناگون زندگی در سلسله نشست‌های چهل‌چراغ ۹۹ در نهایت به طراحی زندگی برای روزهای سخت ختم شد.

از همان روزی که کارشناسان سلسله نشست‌های روانشناسی چهل‌چراغ از میان ۳۶ طرح پرکاربرد زندگی، واکاوی ۱۲ طرح انتخابی شامل زندگی شاد، راحت، آرام، متعارف، متعامل، متبحرانه، مدبرانه، منطقی، متناسب، متعادل، متعهدانه و متعالی را آغاز کردند، با بینندگان قرار گذاشتند در نشست پایانی طرحی برای روزهای سخت معرفی کنند. به گفته آنها، زمانی که در شرایط سخت قرار می‌گیریم اینکه چه طرح زندگی داریم مهم نیست، بلکه هر فرد با هر طرح زندگی می‌تواند از طرح زندگی برای روزهای سخت استفاده کند که در واقع، طرحی است برای تمام طرح‌ها.

آنچه محمدرضا عابدی، رئیس دانشکده روانشناسی و مشاوره دانشگاه اصفهان و راضیه ایزدی، عضو هیئت علمی دانشگاه صفاهان درباره طراحی زندگی در روزهای سخت گفتند را در ادامه می‌خوانید.

شرایط سخت شامل وضعیت استرس‌زا، بحران و اضطرار است. استرس می‌تواند مانند ازدواج یا آزمون جنبه مثبت و مانند بیماری و فوت بستگان جنبه منفی داشته باشد. پس منظور از استرس، اضطراب نیست. هر نوع فشار روانی را استرس می‌گوییم که این فشار می‌تواند در فرد غم یا شادی ایجاد کند. در شرایط استرس‌زا هم ذهن و هم جسم واکنش نشان می‌دهند و درگیر می‌شوند و برخلاف بحران و اضطرار، استرس کم‌کم وارد زندگی ما می‌شود و تمام افراد با درصدهای گوناگون دچار استرس می‌شوند. شرایط استرس‌زا نیاز به عبور یا مواجهه ندارد بلکه نیاز به مدیریت دارد. در شرایط بحران مانند سیل، زلزله یا تصادف زندگی از روال معمول خود خارج می‌شود. در این شرایط تخریب مالی یا جانی اتفاق می‌افتد و آثار آن می‌تواند اطرافیان را هم درگیر کند. در بحران، زمان بسیار حیاتی است و به‌جای مدیریت به عبور نیاز دارد.

در شرایط اضطرار مانند شیوع کرونا، برخلاف بحران احتمال خطر برای همه وجود دارد. اضطرار خطرناک است و باعث مرگ و میر می‌شود، وضعیت نامعلوم است و عوامل ناشناخته‌ای وجود دارد. در اضطرار کسی به دیگری کمک نمی‌کند و به جای مدیریت و عبور، نیاز به آمادگی دارد.

به مجموعه شرایط پراسترس، بحران و اضطرار شرایط سخت گفته می‌شود. در شرایط سخت زندگی، در مؤلفه هیجانات مثبت به امید، در مؤلفه ارتباط به دلگرمی، در مؤلفه شفقت به رنج مشترک، در مؤلفه اشتیاق به گشودگی و در مؤلفه معناداری به تعالی در اضطرار، ایجاد تعادل در بحران و حل تعارض در استرس نیاز داریم تا طرح زندگی برای روزهای سخت نمره بالایی بگیرد. برای مثال وقتی این روزها از کادر درمانی تشکر می‌کنیم، دلگرمی را به مؤلفه ارتباط خود اضافه کرده‌ایم.

در طرح زندگی متعادل، فرد تلاش می‌کند به همه این موارد بپردازد. در زندگی متعهدانه نیز به این موارد پرداخته می‌شود اما اولویت‌بندی جدی‌تری صورت می‌گیرد. کسی که می‌خواهد زندگی خوبی داشته باشد می‌تواند تمام این موارد را مورد توجه قرار دهد.

در شرایط سخت زندگی شامل وضعیت استرس‌زا، بحران و اضطرار برای اینکه بفهمیم به چه طرح زندگی نیاز داریم، باید پنج مرحله زیر را طی کنیم: آگاهی از ماهیت رویداد؛ یعنی ببینیم هر رویداد چیست و چه زوایایی دارد. البته در استرس رویداد را خوب حلاجی نمی‌کنیم اما بهتر است این کار را انجام دهیم. مثلا اگر خانواده‌ای قصد دارند مراسم عروسی برگزار کنند باید از قبل درباره مخارج، تعداد مهمانان، دردسرها و حواشی با هم صحبت کنند و هرچه این مسائل را جزئی‌تر روی کاغذ بیاورند و سطح آگاهی خود را بالاتر ببرند این استرس را بهتر مدیریت خواهند کرد. در شرایط بحران، آگاهی از ماهیت رویداد کمی مشکل است؛ چون با رویدادهایی مانند زلزله و سیل روبه‌رو هستیم. در شرایط اضطرار نیز باید عاملی که اضطرار را ایجاد کرده مانند ویروس کرونا بررسی کنیم و هرچه آگاهتر شویم قدم نخست را محکم‌تر برداشته‌ایم. پس در مرحله آگاهی از ماهیت رویداد چون ممکن است کاری که با عجله انجام می‌دهیم مشکل را دوچندان کند، نباید عجله کنیم.

دریافت اطلاعات از منابع موثق: در شرایط اضطرار مانند زمان شیوع ویروس کرونا دیدیم که مطلبی ناموثق درباره مصرف ماده‌ای خاص باعث ایجاد تلفات شد، پس منبع اطلاعات ما باید دقیقا مشخص باشد و مواظب باشیم که هر اطلاعاتی به دستمان رسید را برای دیگران نفرستیم، چون در شرایط اضطرار هر خطایی ممکن است جبران‌ناپذیر باشد. در شرایط بحران نیز باید به اطلاعاتی که از سوی ستادهای ویژه بحران منتشر می‌شود، عمل کنیم. در شرایط پراسترس نیز خودمان باید اطلاعات و جزئیات را حلاجی کنیم؛ مثلاً اگر آزمونی در پیش داریم باید جزئیات آن و اینکه چه منابعی را باید مطالعه کنیم را مشخص کنیم.

آگاهی از منابع درونی و بیرونی خود: برخی اوقات در شرایط پراسترس منابع لازم را در اختیار نداریم مثلا یک خانواده برای برگزاری مراسم عروسی منابع بیرونی (پول) دارد، اما حوصله فراهم کردن مقدمات آن یعنی منابع بیرونی را ندارد، در حالی که یک خانواده دیگر این توانایی را داشته باشد. بنابراین در شرایط پراسترس نمی‌توانیم به دیگران راهکار توصیه کنیم. در شرایط اضطرار مانند شیوع کرونا ممکن است برای یک نفر فرقی نداشته باشد به بیماری مبتلا شود، اما منابع درونی و بیرونی مقابله با آن را دارد؛ یعنی هم پول دارد و هم سرحال و شاد است و می‌تواند مدتی کار نکند، اما فرد دیگری که منابع درونی و بیرونی متفاوتی دارد باید مراقب باشد که اصلا به کرونا مبتلا نشود.

سنجش میزان فشار، آسیب و تهدید: سنجش برخی افراد ضعیف است و در شرایط بحران متوجه نیستند که اگر دیر برسند یا اقدام لازم را انجام ندهند ممکن است به خودشان یا دیگران آسیب برسد. در حال حاضر سنجش تهدید کرونا و آمارها نشان می‌دهد که این تهدید بسیار جدی بوده و از جدیت آن هنوز کم نشده است. یا اینکه موتورسوارانی که در خیابان حرکات نمایشی انجام می‌دهند در سنجش تهدید ضعیف‌اند چون متوجه نیستند که هر لحظه ممکن است دچار حادثه شوند.

اقدام متعهدانه: ارزشیابی ۱۲ طرح گوناگون زندگی ما را برای اقدام آماده کرد. در اقدام متعهدانه باید به تنظیم هیجان بپردازیم یعنی بر اساس هیجان و بهم‌ریختگی اقدام نکنیم و ابتدا هیجان خود را به شیوه‌ای کم کنیم. مثلا اگر آتش‌سوزی رخ داد ابتدا باید خونسردی خود را حفظ کنیم و سپس اقدام کنیم. همچنین باید به تنظیم زمان بپردازیم چون هر اقدامی زمانی طلایی دارد که اگر بگذرد بی‌فایده است. در شرایط پراسترس اگر چند کار برای انجام دادن داریم نباید کار دیگری اضافه کنیم. در شرایط اضطرار باید متوجه باشیم که در هر لحظه چه کاری باید انجام دهیم مثلا زمانی که به خانه می‌رسیم قبل از اینکه کار دیگری انجام دهیم باید ابتدا دستان خود را بشوییم. در شرایط بحران نیز تنظیم زمان بسیار حیاتی‌تر است و اگر در روزهای اول به داد آن بحران نرسیم دیگر کار از کار می‌گذرد. همچنین باید به تنظیم تأثیر بپردازیم؛ یعنی اگر تأثیر اقدامات ما در شرایط پراسترس، بحران و اضطرار کم بود شیوه خود را تغییر دهیم و اقدام غیرمؤثر را ترک کنیم. همچنین تنظیم پایداری به ما می‌گوید اقدامات خود در شراط سخت مانند شیوع بیماری کرونا را تا چه زمانی باید ادامه دهیم. در نهایت نیز باید تفویض نتیجه کنیم، یعنی وظیفه خود را انجام دهیم و نتیجه را به خدا واگذار کنیم که به آن توکل هم می‌گوییم.

گفتنی است، سلسله نشست‌های روانشناسی چهل‌چراغ به همت سازمان فرهنگی، اجتماعی و ورزشی شهرداری اصفهان و با موضوع «طراحی زندگی برای روزهای سخت» از سیمای مرکز استان اصفهان پخش شد.

آغاز اعمال قانون خودروهای بدون معاینه فنی در اصفهان

اعمال قانون خودروهای بدون معاینه فنی در اصفهان آغاز شد.

رئیس پلیس راهور استان با اشاره به پایان مهلت ثبت‌نشدن تخلف خودروهای بدون معاینه فنی گفت: از امروز و پس از پایان تعطیلات عید فطر، با خودروهای فاقد معاینه فنی در شهر برخورد می‌شود.

محمدرضا محمدی با بیان اینکه داشتن معاینه فنی برای دریافت خدمات تعویض پلاک نیز الزامی است، افزود: خودروهای بدون معاینه فنی ۵۲ هزار تومان جریمه می‌شوند.

وی گفت: خودروهای فاقد معاینه فنی که در سطح شهر تردد می‌کنند، در هر ۲۴ ساعت یک بار مشمول جریمه می‌شوند.

رئیس پلیس راهور استان افزود: خودروهای صفر کیلومتری که ۴ سال از عمر آن گذشته باید معاینه فنی داشته باشند، همچنین خودروهایی که معاینه فنی آنها باطل شده باید برای تمدید معاینه فنی به مراکز معاینه فنی مراجعه کنند.

صید ماهی در دریاچه سد زاینده‌رود ممنوع شد

رئیس اداره حفاظت محیط زیست چادگان گفت: از امروز به منظور حفظ ذخایر آبزیان، صید ماهی در دریاچه سد زاینده‌رود ممنوع شده است.

مجتبی حاجتی اظهار داشت: شهروندان با توجه به فصل تکثیر و جلوگیری از تخریب محیط زیست و منابع طبیعی از هرگونه فعالیت صید و صیادی با قلاب و دام در این دریاچه خودداری کنند.

به گزارش ایرنا، وی اظهار داشت: در صورت مشاهده هرگونه تخلف، همه ادوات صید جمع‌آوری و متخلفان به منظور اعمال قانون و صدور رأی به مراجع قضایی معرفی می‌شوند.

وی از شهروندان خواست در صورت مشاهده هرگونه تخلف مراتب را با شماره تلفن ۰۳۱۵۷۷۲۳۱۹۹ به اداره حفاظت محیط زیست شهرستان چادگان اطلاع دهند.

رئیس اداره حفاظت محیط زیست شهرستان چادگان گفت: دریاچه سد زاینده‌رود زیستگاه آبزیان مختلف ازجمله ماهی‌های کپور، دندان‌دار، قزل‌آلای رنگین کمان و آمور است که صید غیرقانونی سبب کاهش این نوع ماهیان می‌شود.

راه‌اندازی مرکز اورژانس حقوقی در سپاه صاحب‌الزمان (عج) اصفهان

مرکز اورژانس حقوقی در سپاه صاحب‌الزمان(عج) اصفهان تشکیل و راه‌اندازی شد.

فرمانده سپاه صاحب‌الزمان(عج) اصفهان در دیدار با رئیس سازمان قضایی نیروهای مسلح اصفهان با اشاره به راه‌اندازی و تشکیل یک مرکز اورژانس حقوقی در سپاه استان گفت: به همت معاونت حقوقی سپاه و به جهت حمایت حقوقی و پشتیبانی قضایی از گشت‌های بسیج، مرکز اورژانس حقوقی در ستاد فرماندهی سپاه استان راه‌اندازی شد.

سردار فدا افزود: با تشکیل این مرکز با ارائه مستندات حقوقی و پیگیری‌های قضایی از اقدامات قانونی گشت‌های بسیج حمایت می‌شود.

وی گفت: این یگان برای همکاری هرچه بیشتر با سازمان قضایی نیروهای مسلح در جهت پیشگیری از وقوع جرم و کاهش جرایم و تخلفات آمادگی کامل دارد.

رئیس سازمان قضایی نیروهای مسلح استان اصفهان نیز در این دیدار با اشاره به نقش نیروهای مسلح در عرصه‌های مختلف گفت: نیروهای مسلح هم در جنگ و هم سازندگی نقش بسیار مهمی ایفا کرده‌اند و در حوادثی مثل سیل و زلزله و مقابله با ویروس کرونا در خط مقدم کمک‌رسانی و پشتیبانی از مردم هستند و نقش سپاه و بسیج نیز در این زمینه بسیار پررنگ است.

سیدمحسن بنیمی افزود: سازمان قضایی نیروهای مسلح با رسیدگی دقیق و مؤثر به جرایم به دنبال حفظ و حراست از جایگاه نیروهای مسلح است.

درشهر

افتتاح سالن ورزشی الغدیر تیرانچی

سید محمدحسین مجیدی گروه اصفهان
M.H.Majidi@gmail.com

با حضور جمالی‌نژاد، معاون وزیر کشور، سالن ورزشی چند منظوره الغدیر تیرانچی از توابع شهرستان خمینی‌شهر به بهره‌برداری رسید.

در این ورزشگاه که در زمینی به مساحت چهار هزار مترمربع احداث شده است، زمین چمن مصنوعی روباز، سالن بزرگ ورزشی و سالن‌های بدنسازی، رزمی، ژیمناستیک، کشتی و تنیس روی میز با اعتبار سی میلیارد تومان از اعتبار دهیاری‌ها و خودیاری به بهره‌برداری رسید.

در مراسم افتتاحیه موسوی و غلامی، امام جمعه درجه و کوشک، ابطحی نماینده مجلس، نقدعلی نماینده منتخب، مسلم‌زاده فرماندار و احمدی سرپرست اداره ورزش و جوانان شهرستان خمینی‌شهر حضور داشتند.

جمالی‌نژاد، معاون وزیر کشور گفت: ۲۵ سال پیش فعالیتم را از شهر کوشک شروع کردم و بعد به عنوان معاون عمرانی استانداری اصفهان، شهردار اصفهان و یزد مشغول به کار شدم و از همه تجربه آموختم. در وزارت کشور بارها برای اصناف و کسبه که شب عید کارشان تعطیل بود، گریه کردم. چهل هزار پروژه کم هزینه را شروع کردیم و ۲۵ پروژه بزرگ را افتتاح کردیم. سال گذشته سیل ۲۵ استان را درگیر کرد. در کشور ۱۳۰۰شهر و ۳۷ هزار دهیاری داریم.

اندیشه‌ای به وسعت وطن

روزنامه برگزیده فرهنگستان زبان و ادب فارسی

کیمیای وطن

روزنامه سراسری صبح ایران | چهارشنبه ۰۷ خردادماه ۱۳۹۹ | | ۰۴ شوال ۱۴۴۱ | | ۲۷ می ۲۰۲۰ | | شماره ۱۲۶۸ | | سال ششم | | قیمت: ۲۰۰۰ تومان

ISSN ۲۴۷۶-۴۸۰۹ | | info@eskimia.ir | | Eskimia.ir | | سامانه پیامکی ۳۰۰۰۵۷۳۴۳۳

صبح امروز برگزار می‌شود

افتتاحیه مجلس یازدهم با حضور رئیس جمهور

سیاست صفحه ۲

هشدار فرمانده نیروی دریایی سپاه:

شناورهای حامل قاچاق را در دریا به آتش می‌کشیم

پایان صفحه ۸

موج دوم شیوع کرونا در کمین است

هشدار سازمان جهانی بهداشت

پایان صفحه ۸

نگاه روز

شکاف بهره‌وری در اقتصاد ایران

اقتصاد صفحه ۴

افت ۳۳ هزار واحدی شاخص بورس در روز گذشته

عقبگرد شاخص‌ها

سیاست صفحه ۲

به مناسبت درگذشت مادر سینمای ایران

صدیقه کیانفر آشنای غریب



فرهنگ صفحه ۷

ونزوئلا با برافراشتن پرچم ایران در مرکز شهر کاراکاس، ورود نفتکش‌های ایران را جشن گرفت

سفر مقتدرانه نفتکش‌های ایران به ونزوئلا در شرایط تحریم و تهدید، بیش از پیش مسیر صحیح کامیابی را روشن کرد

شاهراه مقاومت



چرا ایران به ونزوئلا کمک می‌کند؟

پرچم افراشته ایران در حیاط خلوت آمریکا

سیاست صفحه ۲

سومین نفتکش ایرانی به نام «فاکسون» امروز وارد آب‌های منطقه‌ای ونزوئلا می‌شود

مدیر مرکز مطالعات اروپا در دانشگاه کمبریج با اشاره به اعزام محموله‌های نفتی ایران در اوج تهدیدات آمریکا:

ایران ثابت کرد سلطان دریاهاست

سرمقاله

به قلم مدیر مسئول

خدامحوری، شرط استقلال

در آستانه ورود به ایام رحلت حضرت امام(ره) هستیم. به همین مناسبت در روزهای باقیمانده بخشی از دیدگاه‌های آن امام سفرکرده‌ای را که برای همیشه در قلب امت اسلام قرار دارد، مرور می‌کنیم. شاید بتوان گفت اولین و مهم‌ترین پیامی که منادی انقلاب و رهبر فرزانه و کبیرمان به گوش جهان و جهانیان رسانید، خدامحوری و رهایی بی‌قیدوشرط از سلطه شوم استکبار جهانی به‌ویژه آمریکا بود که این آوای جانبخش بر دل‌های آزاداندیشان و مجاهدانی که دردآشنای غربت اسلام و تاریکی انحطاط اندیشه بودند، نشست و همچون آهن‌ربایی جذاب، افکار و اندیشه‌ها را معطوف به خود ساخت...

صفحه ۲

معاون بهره‌برداری و توسعه فاضلاب شرکت آبفا استان اصفهان خبر داد:

رفع بوی تصفیه‌خانه فاضلاب شهرضا

اصفهان صفحه ۳

ایستگاه پایانی برنامه چهل‌چراغ

کدام طرح زندگی در شرایط سخت به داد ما می‌رسد؟

اصفهان صفحه ۳

اجرای طرح جهاد روشنایی در هفت روستای اردبیل

استان‌ها صفحه ۶





کسب رکورد ماهانه تولید آهن اسفنجی در ناحیه آهن‌سازی

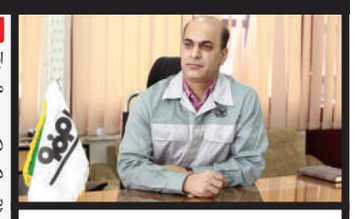



کیمیای وطن تلاشگران ناحیه آهن‌سازی در سال جهش تولید در ادامه عملکرد موفقیت‌آمیز این ناحیه با همت و تلاش مضاعف موفق شدند تولید آهن اسفنجی در مجموع واحدهای احیا مستقیم را به ۷۱۶ هزار و ۵۰۰ تن افزایش دهند.

مدیر ناحیه آهن‌سازی ضمن تأیید این خبر افزود: در مگامدول‌های احیا مستقیم شهید خرازی نیز رکورد تولید ۲۵۵ هزار و ۷۰۰ تن به ثبت رسید.

داریوش رشیدی رکورد قبلی تولید آهن اسفنجی در مجموع واحدهای احیا مستقیم را ۷۱۱ هزار و ۵۰۰ تن و رکورد پیشین واحد شهید خرازی را ۲۵۱ هزار و ۶۰۰ تن و مربوط به فروردین‌ماه سال جاری اعلام کرد.

وی با بیان اینکه در شرایط سخت مقابله با ویروس کرونا تأمین سلامت نیروی انسانی و رعایت پروتکل‌های مقابله با این بیماری در اولویت بوده است، از برنامه‌ریزی حساب‌شده برای تأمین گندله مناسب، کاهش توقفات و افزایش بهره‌وری با پشتیبانی و همکاری کارکنان واحدهای گندله‌سازی، انباشت و برداشت، برنامه‌ریزی و همچنین از همدلی مدیریت و کارکنان به عنوان مهم‌ترین عوامل تأثیرگذار در کسب این موفقیت یاد کرد.

مدیر ناحیه آهنسازی در بخش پایانی سخنان خود با تأکید بر اینکه بیشترین میزان تولید آهن اسفنجی کشور مربوط به فولاد مبارکه است، در همین زمینه از تلاش تمامی کارکنان ناحیه آهن‌سازی، پیمانکاران و واحدهای سرویس‌دهنده و پشتیبانی و همچنین حمایت‌های مدیریت ارشد شرکت تشکر و قدردانی کرد.

روابط عمومی آبفا استان اصفهان برگزار می کند:

جشنواره فرهنگی هنری #خانواده_آبی



کیمیای وطن مدیر روابط عمومی و آموزش همگانی شرکت آبفا استان اصفهان اعلام کرد: جشنواره فرهنگی هنری #خانواده_آبی، با شعار «شادباشیم، یاد بگیریم، سالم بمانیم» توسط شرکت آبفا استان اصفهان برگزار می شود.

سیدا کبر بنی‌طبا در ادامه اظهار داشت: این جشنواره در سه محور نماهنگ، شعر و استندآپ کمدی برای سنین ۱۲ تا ۱۸ سال و دو محور نقاشی و دابسمش مخصوص سنین ۶ تا ۱۲ سال برگزار می‌شود.

وی با تأکید بر اهمیت مدیریت مصرف صحیح آب در فصول گرم پیش رو عنوان کرد: این روزها که برای حفظ سلامتی و شکست زنجیره انتقال ویروس کرونا، در خانه ماندن فرزندانمان ضروری است، روابط عمومی و آموزش همگانی آبفا استان اصفهان بر آن شد تا علاوه بر ایجاد یک فضای نشاط‌آور و سرگرم‌کننده در خانواده، کودکان و نوجوانان را به تفکر و تولید اثر در خصوص ارزش آب ترغیب کند.

سخنگوی آبفا استان اصفهان در ادامه گفت: همه آثار حداکثر تا تاریخ ۲۰ خرداد ماه از طریق اپلیکیشن‌های روبیکا و ایتا به شماره ۰۹۰۱۸۱۱۲۷۴۲ ارسال شود و اطلاعات بیشتر در خصوص نحوه تولید آثار در پورتال روابط عمومی شرکت به آدرس pr.abfaesfahan.ir قابل دریافت است.

بنی‌طبا در پایان عنوان کرد: اسامی برگزیدگان در هفته صرفه‌جویی (هفته اول تیرماه)، از طریق پرتال شرکت اعلام و به نفرات اول تا پنجم هر بخش جوایز ارزنده‌ای اهدا می‌شود.

اخبار کوتاه

رشد ۱۰۹ درصدی سود ناخالص شرکت ایریسا

کیمیای وطن مجمع عمومی شرکت ایریسا روز سه‌شنبه ۱۳۹۹/۰۲/۳۰ در محل دفتر این شرکت با حضور بیشتر سهامداران آن شرکت برگزار شد.



مرتضی شبانی با اعلام این خبر افزود: در این مجمع پس از تلاوت کلام‌الله مجید و انتخاب اعضای هیئت رئیسه مجمع، گزارش هیئت مدیره به مجمع توسط مدیرعامل شرکت، رسول سرائیان ارائه شد و در ادامه، بازرس قانونی و حسابرس مستقل گزارش خود را در خصوص صورت‌های مالی شرکت به مجمع ارائه کرد.

پس از تصویب صورت‌های مالی منتهی به ۱۳۹۸/۱۲/۲۹ توسط سهامداران، روزنامه گسترش صمت به عنوان روزنامه کثیرالانتشار برای درج آگهی‌های شرکت تعیین شد و مؤسسه حسابرسی آزمونپرداز ایران مشهود به سمت بازرس اصلی و حسابرس مستقل و شرکت آیین تراز آریا به سمت بازرس علی‌البدل برای سال مالی منتهی به ۱۳۹۹/۱۲/۳۰ انتخاب شدند.

وی با بیان اینکه سرمایه شرکت ایریسا ۳۱۸ میلیارد ریال است، گفت: طبق گزارش سال مالی ۹۸ این شرکت، درآمد عملیاتی شرکت ایریسا ۷۶ درصد و سود ناخالص آن نسبت به مدت مشابه سال قبل ۱۰۹ درصد افزایش یافته است. این شرکت در سال مذکور به ۲۲ میلیارد ریال سود خالص دست یافته است که حدود ۲۸ درصد آن در مجمع و به ازای هر سهم مبلغ ۲۰ ریال سود تقسیم شد.

شبانی خاطرنشان کرد: ۷۵ درصد از سهام شرکت ایریسا متعلق به شرکت فولاد مبارکه و ۲۵ درصد آن متعلق به کارکنان فعال و بازنشستگان شرکت است.

وی همچنین گفت: مقدمات واگذاری سهام کارکنان به شرکت فولاد هرمزگان جنوب در سال جاری فراهم شده است.

ارتقای سطح کیفی معابر و زیباسازی فضای شهری در شهر کوشک

رسول مختاری گروه اصفهان
R.Mokhtari@eskimia.ir

شهردار شهر کوشک از شروع عملیات کانیوگذاری برای دفع آبهای سطحی در کوچه‌ها و خیابان‌های شهر کوشک خبر داد.

مجید قربانی رنانی، شهردار این شهر اظهار کرد: امروزه با گسترش شهرها و رشد آهنگ شهرنشینی، همچنین افزایش مشکلات و معضلات ناشی از این فرایند و اهمیت یافتن مدیریت یکپارچه و توسعه متوازن، همه‌جانبه و پایدار شهر، بحث بهسازی زیرساخت‌های موجود شهری بیش از پیش قوت یافته است.

وی افزود: یکی از مهم‌ترین مسائلی که همواره پیش روی شهرداری بوده، پرداختن به امور عمرانی است و در این میان ارتقاء سطح خدمات‌رسانی با کیفیت مطلوب و ایمن به شهروندان محور اصلی برنامه‌های شهرداری کوشک است.

شهردار شهر کوشک تصریح کرد: با توجه به اینکه بعضی از خیابان‌ها و کوچه‌های شهر باوجود داشتن آسفالت به دلیل نبود یا فرسوده بودن کانیو در خیابان‌ها و کوچه‌های شهر باعث از بین رفتن آسفالت این مناطق شده بود، لذا با توجه به بازدیدها و بررسی‌های صورت‌گرفته، طرح کانیوگذاری این مناطق برای دفع و هدایت آبهای سطحی در زمان بارندگی و کنترل سیلاب و ارتقاء سطح کیفی معابر در دستور کار شهرداری قرار گرفت.

وی با بیان اینکه تاکنون توانسته‌ایم عملیات کانیوگذاری در کوچه‌های شماره۱۱و ۱۳ خیابان ولیعصر و خیابان آزادگان را به اتمام برسانیم و آسفالت‌ریزی این کوچه‌ها نیز انجام شده است، گفت: در دستور کار واحد عمران عملیات کانیوگذاری در چهار کوچه و یک خیابان اصلی نیز قرار گرفته است که هم‌اکنون در مرحله برداشت محل کانیو قرار دارد.

قربانی رنانی خاطرنشان کرد: دست یافتن به عمران بنیادی با زیرساخت‌های ریشه‌ای نیاز به عزمی همه‌جانبه دارد که نیازمند مشارکت مردمی، نگاه مدیریتی و دانش محوری متخصصان و نهادهای اجرایی در رسیدن به این هدف است.

وی گفت: اجرای پروژه‌های عمرانی ازجمله جدول‌گذاری، اجرای کانیو و سایر فعالیت‌های صورت‌گرفته خیابان‌ها در جهت رفاه حال شهروندان و توسعه شهری است.

آغاز طرح ضربتی پلیس برای برخورد با خودروهای هنجارشکن

طرح ضربتی برای برخورد با خودروهای هنجارشکن در محدوده‌های درون و برون شهری در اصفهان آغاز شد.

رئیس پلیس راهور استان گفت: با همکاری مأموران نیروی انتظامی، پلیس راهور استان اصفهان از امروز در همه محدوده‌های درون و برون شهری استان با خودروهای هنجارشکن برخورد می‌کند.

محمدرضا محمدی استفاده از لامپ‌های غیراستاندارد (زنون)، جک‌های پنوماتیک و تغییر در وضعیت و ارتفاع وسیله نقلیه، شیشه‌های دودی، خودروی فاقد پلاک، پلاک مخدوش و پوشش پلاک را از موارد تخطی از قانون برشمرد و افزود: ایجاد هرگونه آلودگی صوتی و آلودگی هوا، ایجاد مزاحمت برای نوامیس یا انسداد راه و حمل حیوانات داخل خودرو (سگ گردانی) نیز تخلف است که براساس قانون و دستور قضایی اعمال قانون، توقیف و الزام استانداردسازی برای رانندگان خاطی در نظر گرفته شده است.

وی گفت: مالکان وسایل نقلیه قبل از هرگونه برخورد و اقدام قانونی برای رفع عیب و استانداردسازی خودرو اقدام کنند.

گزارش کیمیای وطن از وضعیت بازار مس

حباب قیمت‌ها بازار را ناخوش کرده است



زهرا نصیری گروه اصفهان
Z.Nasiri@eskimia.ir

هندوها طبق عادتی قدیم، آبی را که از شب قبل در ظرف مسی ریخته‌اند ناشتا می‌نوشند تا بتوانند از خواص آن بهره ببرند. این روش که در متون طبی آن‌ها توصیه شده در مطالعات علمی جدید تأیید شده است.

به گفته پژوهشگران آب ذخیره‌شده در ظروف مسی، عملکرد گوارش را تقویت می‌کند و همچنین در سوزاندن چربی مؤثر است. مس به معده کمک می‌کند تا عملکرد بهتری داشته باشد. علاوه بر آن التهاب را به حداقل می‌رساند و باکتری‌ها را از بین می‌برد. به همین علت است که بسیاری از مردم اول صبح آب را از ظروف مسی می‌نوشند.

مس با انواع خاصی از باکتری‌ها مانند ای کولای مقابله می‌کند. مس به‌طور طبیعی هم ضدویروسی و هم ضدباکتری است و خاصیت ضدالتهابی نیز دارد. مس نقش مهمی در جذب آهن دارد؛ بنابراین به‌نوعی، از بروز کم‌خونی نیز جلوگیری می‌کند. آب نگهداری شده در ظرف مسی به حذف سلول‌های چربی نیز کمک می‌کند و این موضوع باعث کاهش چربی بدن و حفظ وزن طبیعی بدن می‌شود.

با توجه به همه خواصی که برای استفاده از ظروف مسی ذکر می‌شود، اما استفاده یا عدم استفاده از این نوع ظروف مورد مناقشه بسیاری از صاحب نظران و همچنین متخصصین طب سنتی است؛ اما آنان که دستی در کار و تولید ظروف مسی دارند بر این باورند که مس سلامت افراد را بیشتر از ظروف آلومینیومی (روحی) تفلون، چدن و غیره تأمین می‌کند؛ زیرا استفاده از این نوع ظروف از دیرباز مورد استفاده بشر بوده است و به تجربه ثابت شده است که خطرات آن در طی ادوار و قرون مختلف برای بشر کمتر بوده است. با توجه به اهمیت این موضوع که این روزها و با شدت یافتن ویروس کرونا مردم به دنبال آن هستند تا سلامتی خود را از طرق مختلف و بخصوص با استفاده از ظروف سالم برای طبخ غذا تأمین نمایند، به سراغ بازار اصفهان و کارشناسان طب سنتی رفتیم تا درباره اصالت، چرایی، مزایا و معایب استفاده از ظروف مسی برای مردم اطلاعات بیشتری جمع‌آوری نماییم که در ادامه نتایج آن را می‌خوانید.

حباب قیمت‌ها بازار فلزات را ناخوش کرده است

با وجودی که این فلز گرانبها می‌تواند منشأ بسیاری از فواید مهم برای بدن باشد و با اینکه این روزها مردم برای حفظ سلامتی‌شان به خرید از ظروف مسی روی آورده‌اند و دریافته‌اند که ظروف تفلون و چدن برای بدن مضرات بیشتری دارد، اما در حال حاضر با قیمت صعودی دلار که هر روز شیب آن تندتر می‌شود، قیمت فلزاتی چون مس نیز سیر صعودی به خود گرفته است و اگر در هر مغازه‌ای که دارای ظروف مسی است سر بزنید خواهید دید که قیمت‌ها به شکل شایان توجهی گران است و دیگر حتی خرید کوچک‌ترین ظرف مسی برای مردم و طبقات پایینی جامعه امکان‌پذیر نیست.

> بازار قیمت‌های حبابی به بازار فلزاتی چون روی، سرب و آلومینیوم هم رسیده و این روزها شاهد بالا رفتن قیمت‌ها در همه زمینه‌ها هستیم بدون آنکه نظارتی از سوی مسئولان برای سامان دادن به این سیاه بازار باشد

به گفته یکی از مغازه‌داران اصفهانی که در خیابان مسجدسید اصفهان مغازه دارد و در کار خرید و فروش ظروف مسی است و به صورت عمده‌ای فعالیت دارد؛ آنقدر ارزش مس بالا رفته است که ارزش طلا و دلار.

وی با انتقاد از اینکه چرا دولت در زمینه تثبیت قیمت‌ها و پایین آوردن قیمت دلار کاری نمی‌کند، گفت: وقتی دلار اینقدر بالا برود و به تبع آن قیمت طلا سر به فلک بکشد، انتظار خواهید داشت که قیمت مس نیز سیر صعودی به خود بگیرد و این‌گونه است که قیمت مس هر روز بالاتر می‌رود.

اما یک متخصص طب سنتی گفت: متأسفانه در حال حاضر تبلیغات درباره استفاده از ظروف مسی برای پخت‌وپز و نگهداری غذا در حال افزایش است و این در حالی است که این ظروف بهترین‌ها برای پخت‌وپز نیستند

مهربانی افزود: این باور غلط به وجود آمده که این نوع ظرف‌ها از بهترین ظروف برای پخت‌وپز هستند؛ این در حالی است که در کتب و منابع طب سنتی تأکید شده چنانچه از ظروف مسی استفاده می‌شود، حتما قلع‌اندود باشد.

وی خاطرنشان کرد: اگر سطح داخلی ظرف مسی با فلز قلع پوشیده نشده باشد یا بر اثر استفاده زیاد خش برداشته باشد، مس وارد غذا شده و با آن وارد فعل و انفعال می‌شود و بر اثر استفاده طولانی‌مدت، مس در ارگان‌های بدن بخصوص کبد انباشته شده و آثار نامطلوبی به دنبال خواهد داشت.

وی گفت: متأسفانه امروزه به دلیل قیمت ارزان‌تر سرب، برای اندود کردن ظروف مسی از سرب به جای قلع استفاده می‌شود که این کار خطر مسمومیت با سرب را نیز به دنبال خواهد داشت. توصیه می‌شود حتی از قاشق‌های مسی با رنگ قرمز برای برداشتن روغن و مواد ترش استفاده نکنید، برای مثال قرار دادن یک قاشق مسی در ظرف روغن به دلیل اکسیداسیون می‌تواند مدت ماندگاری روغن را هشتاد برابر کوتاه کند.

چه غذاهایی در ظروف مسی مجاز به طبخ است

یک متخصص طب سنتی نیز گفت: ظروف مسی قلع‌اندود از بهترین ظروف برای طبخ غذا هستند. باید دانست که بهترین ظروف برای طبخ غذا، طلایی و نقره‌ای و مسی تازه قلعی یا حدیدی تازه جید نموده است که کاملا شسته و تمیز باشد. به‌عکس، ظروف مسی بدون پوشش یا ظرف مسی که پوشش قلعی آن زدوده شده باشد از بدترین ظروف برای طبخ یا کشیدن غذا هستند، به‌محض نازک شدن یا خراش برداشتن پوشش، باید مجددا قلع‌اندود شوند.

اسلامی گفت: ظروف مسی قلع‌اندود از بهترین ظروف برای کشیدن غذا هم هستند؛ زیرا در کتب طب سنتی، بین ظروف مورد استفاده در طبخ غذا با ظروف مورد استفاده برای کشیدن غذا تفاوت قائل شده‌اند.

وی افزود: باید از پختن غذاهای ترش (مثلا حاوی آبلیمو، آبغوره، سرکه، گوجه، آلو و...)، چرب، آبکی، گوشت، ماهی و غذاهای شیرین در ظروف مسی خودداری شود و مدت طبخ یا نگهداری غذا در آن طولانی نشود.

به گزارش روابط عمومی مخابرات منطقه اصفهان، طبق گزارش معاونت امور مشتریان شرکت مخابرات ایران و بر مبنای ارزیابی عملکرد مناطق مخابراتی در سال ۹۸، مخابرات منطقه اصفهان توانست با کسب امتیاز ۴۵/۹۴ رتبه نخست معاونت امور مشتریان را در بین استان‌های کشور کسب کند.

این موفقیت در سایه ارائه خدمات و سرویس‌های بهینه و نیل به اهداف و چشم‌اندازهای تعیین‌شده از طرف شرکت مخابرات ایران به دست آمده است.

گفتنی است، رضایتمندی مشتریان از خدمات و سرویس‌های ارائه‌شده یکی از شاخصه‌های مهم در اهداف تعیین‌شده از سمت شرکت مخابرات ایران بوده و در مخابرات منطقه اصفهان نیز پایش مستمر رضایتمندی مشتریان به صورت ماهانه، دوره‌ای و سالیانه در راستای بهبود کیفیت خدمات و سرویس‌ها در واحد تحلیل و سنجش مشتریان صورت می‌پذیرد.

افزایش آمار بیماران سرپایی کرونا در اصفهان

سخنگوی دانشگاه علوم پزشکی اصفهان گفت: در چند هفته گذشته موارد سرپایی که تست کرونای آن‌ها مثبت اعلام می‌شود، در استان اصفهان افزایش داشته است.

آرش نجیمی در گفت‌وگو با فارس با اشاره به وضعیت کرونا در استان اصفهان اظهار داشت: چند شهرستان خور، گلپایگان، نایین و نطنز جزو شهرستان‌های سفید استان هستند، هر هفته دانشگاه علوم پزشکی اصفهان شهرستان‌های سفید را بررسی می‌کند، ممکن است بعضی از آن‌ها وضعیتشان بهتر و بعضی بدتر شود.

سخنگوی دانشگاه علوم پزشکی اصفهان با اشاره به این‌که بیماران بستری کرونا در کل استان اصفهان با روند کاهشی روبه‌رو هستند و موارد مثبت ابتلا نیز کاهش پیدا کرده است، افزود: در چند هفته گذشته موارد سرپایی‌هایی که مراجعه می‌کنند و تست کرونای آن‌ها مثبت اعلام می‌شود، در استان اصفهان افزایش داشته است.

وی گفت: با توجه به این‌که روند بستری بیماران کرونایی کاهش پیدا کرده است، دو بیمارستان غرضی و عیسی بن مریم از مدار پذیرش بیماران کرونا خارج شده و در حال حاضر بیمارستان‌های امین و خورشید در استان اصفهان مخصوص بیماران کرونایی است که به تدریج بعضی از بخش‌های آن‌ها هم خالی و واشینگ (شست‌وشو) انجام می‌شود تا بیمارستان‌ها به مرور پاک شوند تا تنها یک بخش در هر بیمارستانی به بیماران عفونت حاد تنفسی که از قبل هم بوده، اختصاص پیدا کند.

نجیمی با بیان این‌که در شهرستان‌ها هم قرار شد در برخی از نواحی یک بخش را به بیمارانی که عفونت حاد تنفسی دارند، اختصاص دهند که ارجاع به شهر اصفهان هم داده نشوند، بیان کرد: بعضی مردم فکر می‌کنند، کرونا تمام شده است، اما می‌بینیم که بیماران سرپایی تعداد آن‌ها افزایش پیدا کرده و این بیماران در جامعه ناقل هستند، انتقال هم بسیار مهم است و هر لحظه امکان دارد این موارد انتقال اصفهان را با یک پیک مجدد روبه‌رو کنند.

معاون دانشگاه آزاد اسلامی نجف‌آباد:

۵۰۰ میلیون ریال کمک معیشتی بین نیازمندان توزیع شد



معاون فرهنگی دانشجویی دانشگاه آزاد اسلامی واحد نجف‌آباد از تهیه ۴۰۰ بسته معیشتی به ارزش ۵۰۰ میلیون ریال در راستای اجرای رزمایش سراسری کمک مؤمنانه و توزیع بین نیازمندان خبر داد.

علی‌اکبر حسین‌رضا در حاشیه اجرای رزمایش همدلی و کمک مؤمنانه از تهیه ۴۰۰ بسته معیشتی مواد غذایی برای توزیع بین نیازمندان خبر داد و گفت: دانشگاه آزاد اسلامی واحد نجف‌آباد در لبیک به فرمایش مقام معظم رهبری در راستای کمک به نیازمندان و اقشار کم‌درآمد و آسیب‌دیده از بیماری کرونا با هدف کمک به این رزمایش، تهیه بسته‌های معیشتی را در دستور کار خود قرار داد.

وی با بیان اینکه ارزش ریالی هر یک از ۴۰۰ بسته معیشتی بین یک میلیون و ۲۰۰ تا یک میلیون و ۵۰۰ هزار ریال برآورد شده است، ادامه داد: ۱۰۰ بسته معیشتی توسط کارکنان و استادان و ۲۵۰ بسته معیشتی توسط معاونت فرهنگی دانشجویی و ۷۰ بسته مواد غذایی توسط بسیج دانشجویی این واحد دانشگاهی و در مجموع به ارزش بیش از ۵۰۰ میلیون ریال تهیه و بین نیازمندان توزیع شده است.

حسین‌رضا افزود: بسیج دانشجویی دانشگاه آزاد اسلامی واحد نجف‌آباد با همکاری بسیج دانشجویی دانشگاه آزاد اسلامی واحدهای اصفهان، شهرضا و بسیج دانشجویی دانشگاه علوم پزشکی اصفهان با تشکیل قرارگاه مبارزه با کرونا در محل ناحیه بسیج دانشجویی استان اصفهان فعالیت‌هایی را به‌صورت مشترک انجام داده‌اند.

وی حضور در بیمارستان‌های محل بستری بیماران کرونایی و قدردانی از کادر درمانی بیمارستان، تهیه و تولید ۱۳ هزار بسته بهداشتی و توزیع در مناطق کمتر برخوردار شهرستان اصفهان همراه با آموزش خانه‌به‌خانه و توزیع بروشورهای آموزشی، برپایی ۸ غرفه در میدان‌های اصلی شهر اصفهان برای غربالگری و آموزش حضوری به افراد، معرفی افراد داوطلب برای حضور در بیمارستان‌ها و نقاهتگاه‌های درمانی و معرفی افراد داوطلب برای پاسخگویی در سامانه۴۰۳۰ را ازجمله اقدامات مشترک بسیج دانشجویی دانشگاه آزاد اسلامی واحد نجف‌آباد و سایر واحدهای بسیج دانشجویی استان اصفهان دانست.

معاون فرهنگی و دانشجویی دانشگاه آزاد اسلامی واحد نجف‌آباد گفت: حضور در سطح شهر و بیمارستان‌ها برای انجام عملیات ضدعفونی و گندزدایی، تولید ۳۱ هزار عدد ماسک بهداشتی، تولید شیلد پزشکی، تولید ۱۰۰ هزار بطری مایع ضدعفونی‌کننده دست، تهیه ۴ هزار بسته ارزاق و برنامه‌ریزی برای توزیع در مناطق کمتر برخوردار شهرستان اصفهان و رصد داروخانه‌های استان اصفهان و گزارش روزانه به مراجع ذی‌ربط برای برخورد با تخلفات انجام شده از دیگر اقدامات مشترک بسیج دانشجویی دانشگاه آزاد اسلامی واحد نجف‌آباد و سایر واحدهای بسیج دانشجویی استان اصفهان به شمار می‌رود.

سرپرست اداره کل تعاون، کار و رفاه اجتماعی اصفهان منصوب شد

سرپرست اداره کل تعاون، کار و رفاه اجتماعی استان اصفهان طی صدور حکمی از سوی محمد شریعتمداری منصوب شد.

به گزارش مرکز روابط عمومی و اطلاع‌رسانی وزارت تعاون، کار و رفاه اجتماعی، در راستای تحقق جوان‌گرایی سرپرست اداره کل تعاون، کار و رفاه اجتماعی استان اصفهان طی صدور حکمی از سوی وزیر تعاون، کار و رفاه اجتماعی منصوب شد.

طی این حکم، کامران کلانی مهابادی به عنوان سرپرست اداره کل تعاون، کار و رفاه اجتماعی استان اصفهان منصوب شده است.

در متن حکم محمد شریعتمداری، راهبری سیاست‌های وزارت تعاون، کار و رفاه اجتماعی به‌ویژه سیاست‌های معطوف به تثبیت فرایند کسب و کار مولد، شناسایی و معرفی فرصت‌های اشتغال به متقاضیان، مهارت‌آموزی به جویندگان کار و تعامل و همراهی سازنده با مراجع ذی‌ربط به عنوان نقش ممتاز ادارات کل تعاون، کار و رفاه اجتماعی برشمرده شده است.

در این حکم بر حفظ اشتغال موجود و امنیت شغلی کارگران، صیانت از سرمایه‌های انسانی و تعادل در نظام جبران خدمت کارگران و حمایت از شرکت‌های تعاونی با اولویت تعاونی‌های دانش‌بنیان از طریق همکاری با مراجع استانی و فراهم‌سازی امکان مشارکت جامعه هدف تأکید شده است.

اعلام فراخوان نمایش‌های کوتاه عروسکی «پرده شیشه‌ای»



کیمیای وطن فراخوان تولید نمایش‌های کوتاه عروسکی با عنوان «پرده شیشه‌ای» به صورت غیرحضوری اعلام شد.

مدیر دفتر تخصصی تئاتر گفت: فراخوان تولید نمایش‌های کوتاه عروسکی با توجه به شیوع ویروس کرونا به صورت غیرحضوری با عنوان «پرده شیشه‌ای» توسط دفتر تخصصی تئاتر وابسته به سازمان فرهنگی، اجتماعی و ورزشی شهرداری اصفهان با همکاری اتحادیه بین‌المللی نمایشگران عروسکی یونیمای اصفهان اعلام شد.

مهدی شفیعی اظهار کرد: این فراخوان در موضوعات حس تعلق به شهر، مشارکت شهروندان در اداره شهر، حفظ و نگهداری از کالبد شهر (پارک‌ها، فضای سبز، ابنیه تاریخی و...)، روابط اجتماعی (بهبود روابط بین فردی، کنترل خشم و...) اعلام شده است.

وی با بیان اینکه این فراخوان ملی است، ابراز کرد: فراخوان «پرده شیشه‌ای» از اواسط اردیبهشت ماه اعلام شده و علاقه‌مندان تا ۱۰ خردادماه فرصت دارند آثار خود را با تکنیک آزاد و کیفیت تصویری و صوتی عالی تا حداکثر مدت زمان ۱۰ دقیقه به صورت افقی با رعایت ضوابط و شئونات لازم به شماره واتس‌آپ ۰۹۱۳۰۵۲۳۰۰۱ ارسال کنند.

مدیر دفتر تخصصی تئاتر افزود: از بین آثار ارسالی، ۳۰ نمایش عروسکی تولید شده که طبق ضوابط و شرایط فراخوان از کارگردان طرح خریداری و از اواخر خرداد ماه در فضای مجازی منتشر می‌شود.

گفتنی است، علاقه‌مندان برای کسب اطلاعات بیشتر می‌توانند با شماره ۰۹۲۱۹۸۸۴۱۸۷ تماس بگیرند.

ترمز افزایش قیمت لبنیات در اصفهان کشیده شد

نایب رئیس اتحادیه مواد غذایی استان اصفهان از کاهش ۱۰ درصدی برخی اقلام مواد غذایی در بازار استان اصفهان خبر داد.

فریبا پورمظاهریان، نایب رئیس اتحادیه مواد غذایی استان اصفهان اظهار داشت: با توجه به اوضاع نامطلوب اقتصاد کشور، رکود صنایع بازارهای مختلف و پرش ناگهانی قیمت‌ها خوشبختانه توانستیم با اجرایی طرح ساماندهی نرخ مواد غذایی در فروشگاه‌های استان، گام مهمی در مسیر منطقی شدن قیمت‌ها و برخورد با متخلفان برداریم تا در حال حاضر شاهد کاهش ۱۰ درصدی برخی اقلام مواد غذایی در بازار باشیم.

به گزارش باشگاه خبرنگاران، او افزود: از مهم‌ترین اقلامی که با اجرایی این طرح ساماندهی قیمت‌ها در این حوزه نرخ آن‌ها نزولی شده است، می‌توان به شیر و پنیر اشاره کرد؛ زیرا باید در نظر داشت که بحث لبنیات در بازار به عنوان مهم‌ترین مسئله نیاز اساسی مردم جامعه در سبد مواد غذایی است.

نایب رئیس اتحادیه مواد غذایی استان اصفهان گفت: یکی از مهم‌ترین ثمرات انجام طرح ساماندهی قیمت‌ها جلوگیری از افزایش و روند صعودی آن‌ها در بازار استان اصفهان بوده است.

مظاهریان ادامه داد: در حال حاضر یکی از اصلی‌ترین مأموریت‌های اتحادیه مواد غذایی استان جلوگیری و کاهش نوسانات شدید قیمت‌ها در این حوزه است.

نایب رئیس اتحادیه مواد غذایی استان اصفهان گفت: در حال حاضر در استان اصفهان بیش از هزار و ۸۰۰ واحد صنفی مواد غذایی وجود دارد و حدود هزار نفر به صورت مستقیم در این واحدها مشغول فعالیت هستند.

مظاهریان افزود: با توجه به تسهیلات اشتغال‌زایی که به این واحدهای صنفی ارائه شده تاکنون شاهد بیکاری هیچ فردی در این حوزه نبوده‌ایم؛ اما از طرفی باید توجه داشت که کسی هم از آغاز سال جدید تاکنون وارد این بازار نشده است.

نایب رئیس اتحادیه مواد غذایی استان اصفهان تأکید کرد: امید می‌رود در سال جاری بتوانیم بیشترین سرمایه‌گذاری را روی صنعت لبنیات استان انجام دهیم و اقدامات مؤثری را در توسعه واحدهای لبنیات انجام دهیم.

وضعیت هیچ شهرستانی در اصفهان قرمز نیست



استاندار اصفهان گفت: در خصوص بیماری کرونا، در حال حاضر هیچ نقطه قرمزی در استان وجود ندارد و شهرستان‌های ما در وضعیت زرد یا سفید قرار دارند؛ ولی این به معنای پایداری شرایط نیست و چه بسا این امور به واسطه عملکرد مسئولان یا رفتارهای مردم به سمت بهتر یا بدتر شدن سوق پیدا کند.

به گزارش اداره کل روابط عمومی و امور بین‌الملل استانداری اصفهان، عباس رضایی روز سه‌شنبه در حاشیه سی و پنجمین جلسه ستاد استانی مدیریت بیماری کرونا، اظهار کرد: سیر نزولی کرونا به منزله پایان کرونا نیست و مردم باید مراقب باشند و مسئولان بهداشت و درمان نیز نظارت‌های لازم را در این زمینه اعمال کنند.

استاندار اصفهان افزود: در خصوص بیماری کرونا، در حال حاضر هیچ نقطه قرمزی در استان وجود ندارد و شهرستان‌های ما در وضعیت زرد یا سفید قرار دارند؛ ولی این به معنای پایداری شرایط نیست و چه بسا این امور به واسطه عملکرد مسئولان یا رفتارهای مردم به سمت بهتر یا بدتر شدن سوق پیدا کند.

وی افزود: باید از تجمعات غیرضروری پرهیز کرد و شهروندان محترم نیز با رعایت فاصله‌گذاری اجتماعی، استفاده از ماسک و شستن مکرر دست‌ها با آب و صابون یا ضدعفونی‌کننده‌ها، ما را در مهار این بیماری یاری کنند.

اجرای بیش از ۹۶ درصد شبکه فاضلاب در شهرستان بویین و میاندشت

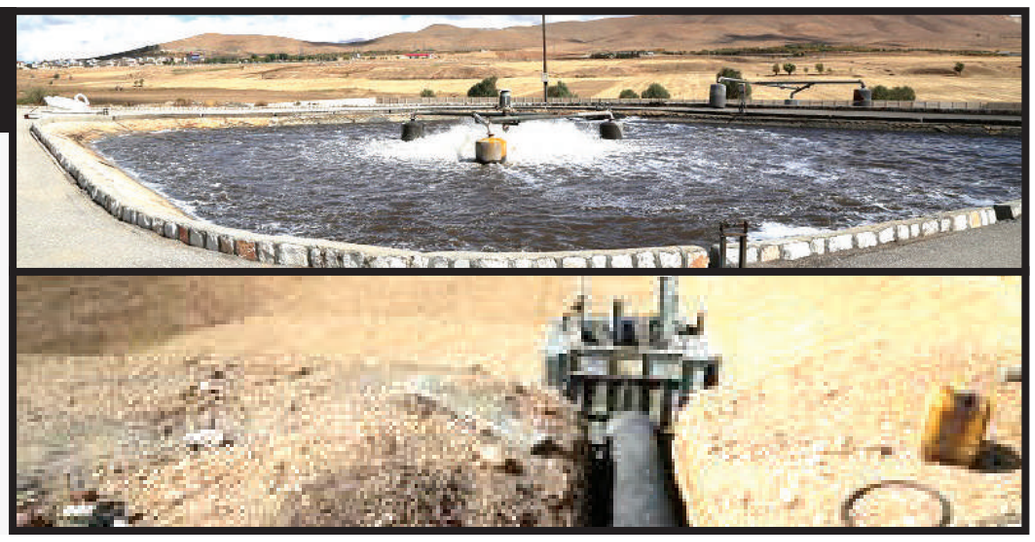

کیمیای وطن مدیرعامل شرکت آبفا استان اصفهان در نشست بررسی مشکلات تأسیسات آب و فاضلاب شهرستان بویین و میاندشت که با حضور فرماندار و شهردار و اعضای شورای شهر برگزار شد، اعلام کرد: بویین و میاندشت تنها شهرستان در استان است که بیش از ۹۶ درصد شبکه فاضلاب در آن اجرا شده است و تنها یک گام تا بهره‌مندی صد درصدی مردم از خدمات شبکه فاضلاب باقی مانده است.

هاشم امینی با بیان اینکه در شهر اصفهان حدود ۹۲ درصد شبکه فاضلاب اجرا شده، عنوان کرد: بیش از ۹۶ درصد شبکه فاضلاب شهرستان بویین و میاندشت از طریق اعتبارات جاری و عمرانی اجرا شده است؛ این در حالیست که هم اکنون منابع مالی دولت به گونه‌ای نیست که اعتباراتی برای اجرای مابقی شبکه فاضلاب شهرستان بویین و میاندشت تخصیص دهد.

وی اجرای تبصره ۳ را بهترین راهکار برای اجرای به موقع ۴ کیلومتر باقیمانده شبکه فاضلاب در شهرستان بویین و میاندشت دانست و اعلام کرد: با اجرای ماده واحده تبصره ۳ می‌توان در کوتاه‌ترین زمان ممکن شبکه فاضلاب در این شهرستان را تکمیل کرد.

لازم به ذکر است که بر اساس ماده واحده تبصره ۳، متقاضیان شبکه فاضلاب حسب مصوبه شورای شهر و تأیید وزارت نیرو، منابع مالی مورد نیاز اجرای تأسیسات فاضلاب شهری را تأمین می‌نمایند.

وی افزود: طول شبکه فاضلاب در شهرستان بویین و میاندشت ۶۲ کیلومتر است که از این رقم ۵۸ کیلومتر آن اجرا شده و ۴ کیلومتر باقی مانده در محله ششجوان و بویین است.

امینی با اشاره به بالابودن آب‌های زیرزمینی در این شهرستان به اهمیت اجرای تأسیسات فاضلاب در این منطقه پرداخت و بیان داشت: تصفیه‌خانه فاضلاب در ۳ مدول در شهرستان بویین و میاندشت در مدار بهره‌برداری است که در صورت تخصیص اعتبارات، بازسازی و تجهیز فاز یک آن در آینده نزدیک در دستور کار قرار می‌گیرد.

اخبار کوتاه

توسعه تعاملات فرهنگی بین اصفهان و شهرکرد

معاون شهردار اصفهان و رئیس سازمان فرهنگی، اجتماعی و ورزشی شهرداری اصفهان همزمان با سالگرد وفات آیت‌الله سید ابوالقاسم حسینی دهکردی اصفهانی با مدیران فرهنگی شهرکرد دیدار کرد.

محمد عیدی ضمن این دیدار با گرامیداشت یاد و خاطره این عالم بزرگ، فقیه و روحانی برجسته بر حفظ تعاملات فرهنگی بین دو شهر اصفهان و شهرکرد تأکید کرد.

حسینی دهکردی در دوران حیاتش مورد وثوق مردم استان‌های چهارمحال و بختیاری، اصفهان و نقاط هم‌جوار قرار گرفت و در سال ۱۳۱۵ و در ۸۱ سالگی در اصفهان درگذشت.

حسینی دهکردی در جوار مقبره زینب بنت موسی بن جعفر در اصفهان به خاک سپرده شد؛ همچنین در حال حاضر مسجدی به نام وی در کنار امامزاده زینبیه اصفهان برپاست که مورد توجه مردم این شهر است.

گفتنی است، سید ابوالقاسم حسینی دهکردی اصفهانی در سال ۱۲۷۲ در شهرکرد به دنیا آمد.

وی در مکتب‌خانه و مدرسه امامیه دهکرد تحصیل خود را آغاز و سپس برای ادامه تحصیل به اصفهان عزیمت کرد. او از فقها و رجال حدیث و روحانیون برجسته ایران محسوب می‌شود.

صدور مجوز ساخت سه هزار استخر ذخیره آب در اصفهان

تاکنون مجوز ساخت سه هزار باب استخر ذخیره آب کشاورزی در استان اصفهان صادر شده است.

مدیر آب و خاک و فنی مهندسی سازمان جهاد کشاورزی استان با اشاره به اینکه این استخرها جز جدایی‌ناپذیر سامانه نوین آبیاری هستند، افزود: با راه‌اندازی این استخرها بخصوص در مزارع شرق اصفهان از نوسانات آب و هدر روی آب تا حد زیادی جلوگیری شده است.

امینی با بیان اینکه این استخرها، ۱۲۳ هزار هکتار از اراضی کشاورزی را در برگرفته است، افزود: بهره‌وری و میزان تولید محصولات تا ۳۰۰درصد افزایش یافته است.

وی گفت: تا پیش از ساخت استخرها حدود دو سوم از آب در بین مسیر و جوی‌ها، در مزارع شرق هدر می‌رفت؛ اما هم اکنون آب به‌طور یکنواخت با سامانه نوین آبیاری به زمین‌های کشاورزی منتقل می‌شود.

امینی افزود: امسال هم ۱۳ هزار هکتار از اراضی کشاورزی مجهز به سامانه نوین آبیاری می‌شود و تعداد استخرها نیز به سه هزار و ۵۰۰ باب می‌رسد.

وی با اشاره به اینکه جهاد کشاورزی استان برای ساخت این استخرها تسهیلات ویژه در نظر گرفته افزود: ۱۵درصد از هزینه به عهده کشاورزان و ۸۵ درصد در قالب کمک بلاعوض در اختیار کشاورزان قرار می‌گیرد.

مدیر آب و خاک و فنی مهندسی جهاد کشاورزی استان گفت: پارسال به ازای هر هکتار، ۱۳ میلیون و ۵۰۰ هزار تومان تسهیلات در اختیار کشاورزان قرار گرفت.

امینی با بیان اینکه برداشت محصولات در ۲۰سال گذشته بی‌سابقه بوده گفت: قبل از احداث استخرها به ازای یک کیلوگرم گندم خشک چهار هزار لیتر آب لازم بود؛ اما حالا با مجهز شدن به سامانه نوین آبیاری هزار و ۲۰۰ لیتر آب نیاز است.

جذب چهار هزار و ۲۰۰ حامی برای ایتام اصفهانی

در ماه مبارک رمضان امسال با وجود محدودیت‌های ناشی از شیوع ویروس کرونا، چهار هزار و ۲۰۰ نیکوکار اصفهانی به جمع حامیان ایتام و فرزندان نیازمند پیوستند.

مدیرکل کمیته امداد امام خمینی (ره) استان اصفهان، مشارکت حامیان جدید در شرایط خاص اقتصادی و اجتماعی ناشی از شیوع کرونا را چشمگیر ارزیابی کرد و گفت: جذب این تعداد نیکوکار اصفهانی در ماه مبارک رمضان از طریق راه‌اندازی پایگاه اینترنتی ekram.emdad.ir و سامانه پیام کوتاه ۳۰۰۰۳۳۳۳ برای مشارکت غیرحضوری نیک‌اندیشان اصفهانی همچنین راه‌اندازی بیش از ۱۹۲ پایگاه در ایام شهادت امام علی (ع) فراهم شد.

کریم زارع تعداد فرزندان بدون حامی در طرح اکرام ایتام و فرزندان محسنین را تا پیش از این دارای روندی نزولی اعلام کرد و گفت: مشکلات اقتصادی جامعه باعث افزایش خانوارهای زیر پوشش این نهاد و به تبع آن افزایش تعداد فرزندان تحت حمایت در طرح اکرام شد.

وی با اشاره به دستاورهای اجتماعی این طرح، گفت: کمک مالی به نیازمندان در سنین حساس و سرنوشت‌ساز کودکی، نوجوانی و جوانی می‌تواند موجب ایجاد بستری صحیح برای ساخت آینده‌ای به دور از نیازمندی‌های مادی و فرهنگی برای این فرزندان شود.

تأمین برق مشاغل جایگزین در شرق اصفهان

شرکت توزیع برق شهرستان اصفهان با احداث ۳۰ کیلومتر شبکه فشار متوسط با اعتباری بالغ بر ۳ میلیارد تومان شرایط بهره‌مندی کشاورزان شرق اصفهان از شبکه‌های برق را در خصوص مشاغل جایگزین فراهم نموده است.

خاکسار، مدیر برق منطقه ۹ شرکت توزیع برق اصفهان گفت: در راستای کمک به کشاورزان شرق اصفهان که از خشکسالی سال‌های گذشته آسیب دیدند، شرکت توزیع برق شهرستان اصفهان با احداث ۳۰ کیلومتر شبکه فشار متوسط با اعتباری بالغ بر ۳ میلیارد تومان شرایط بهره‌مندی این عزیزان از شبکه‌های برق را در خصوص مشاغل جایگزین فراهم نموده است.

او افزود: این شبکه با اعتبارات داخلی شرکت توزیع برق اصفهان ایجاد شد تا کشاورزان بتوانند با کمترین مبلغ با در دست داشتن مجوزهای لازم انشعابات خود را برق‌دار و از انرژی پاک برای توسعه مشاغل جایگزین با آبیاری‌های تحت فشار استفاده نمایند.

نماینده مردم اصفهان در مجلس شورای اسلامی:

مجلس یازدهم برای رفع موانع و مشکلات تولیدکنندگان داخلی تلاش خواهد کرد



کیمیای وطن در آستانه آغاز به کار یازدهمین دوره مجلس شورای اسلامی، مهدی طغیانی نماینده مردم اصفهان در مجلس شورای اسلامی، ضمن بازدید از خطوط تولید فولاد مبارکه و دیدار با مدیرعامل و معاونان این شرکت، بر اهمیت رفع موانع و مشکلات تولیدکنندگان داخلی تأکید کرد.

وی با بیان اینکه نزدیک به نیمی از اقتصاد استان را بخش صنعت در برگرفته است، تصریح کرد: فولاد مبارکه ازجمله مجموعه‌هایی است که هم جایگاه مهمی در تولید و اقتصاد کشور دارد و هم از حیث نیروی انسانی و مهندسی نقش تعیین‌کننده‌ای در توسعه بومی‌سازی تکنولوژی صنعت فولاد ایفا می‌کند؛ ازاین‌رو اعتقاد ما بر این است که این شرکت می‌تواند با عنایت به ظرفیت‌های یادشده، در زمینه توسعه و تولید استان و صادر کردن توان تکنولوژیک کشور نیز نقش‌آفرین باشد.

طغیانی در ادامه، ضمن قدردانی از دستاوردها و تلاش مدیران و کارکنان فولاد مبارکه اظهار داشت: به نوبه خود از مدیران و کارگران عزیز این شرکت تشکر می‌کنم و به ایشان خدا قوت می‌گویم؛ زیرا این عزیزان در واقع در خط مقدم جبهه تولید و ایجاد ارزش در اقتصاد کشور مشغول فعالیت‌اند.

> فولاد مبارکه ازجمله مجموعه‌هایی است که هم جایگاه مهمی در تولید و اقتصاد کشور دارد و هم از حیث نیروی انسانی و مهندسی نقش تعیین‌کننده‌ای در توسعه بومی‌سازی تکنولوژی صنعت فولاد ایفا می‌کند

این نماینده مردم اصفهان در مجلس شورای اسلامی تأکید کرد: نمایندگان مجلس براساس رسالتی که بر دوش دارند، هر جا که نیاز به اصلاح قوانین و رفع موانع قانونی تولید باشد، از هیچ همکاری و تلاشی مضایقه نمی‌کنند و به‌گونه‌ای عمل خواهند کرد که موانع داخلی و تحریم‌ها نتواند به صنایع و اقتصاد کشور آسیب برساند.

وی با تأکید بر اینکه در بسیاری مواقع، موانعی که می‌توان از آنها با عنوان تحریم‌های داخلی یاد کرد، تأثیر مخرب بیشتری نسبت به تحریم‌های خارجی دارد، گفت: بدون تردید مجلس یازدهم برای رفع موانع و مشکلات تولیدکنندگان داخلی تلاش خواهد کرد و بهبود فضای کسب‌وکار و رونق اقتصادی را در اولویت اقدامات خود قرار خواهد داد.

نماینده مردم اصفهان در بخش دیگری از سخنان خود افزود: باید دست در دست هم و به دور از هرگونه نگاه منطقه‌ای، کاری کنیم که تولید به بهترین شکل ممکن ادامه یابد و محصولات تولیدشده با قیمت تمام‌شده هرچه کمتر به دست مصرف‌کنندگان واقعی برسد. باید با ارائه ایده‌های بهتر شرایطی فراهم کنیم که قیمت‌ها در بازار به بهترین شکل ممکن مدیریت شود.

وی در ادامه، بر حمایت از سازندگان واقعی تأکید کرد و گفت: طرح‌های توسعه کارخانجات، به‌ویژه صنعت فولاد، باید با جدیت انجام شود. به خاطر داشته باشیم که ظرفیت‌های مهندسی خوبی در کشور وجود دارد که با استفاده از آنها می‌توان رونق خاصی در ساخت و تولید و بازار اقتصادی ایجاد کرد.

وی تصریح کرد: تمامی صنایع استان باید در حوزه مسئولیت‌های اجتماعی خود با همکاری مسئولان استان از واگرایی بپرهیزند و به صورت همگرا عمل کنند تا از این طریق هر سال شاهد به بار نشستن پروژه‌های بزرگ و هدفمند باشیم. باید سنگ‌ها و موانع از پیش پای تولیدکنندگان و صاحبان صنایع برداشته شود. باید به‌گونه‌ای عمل کرد که موانع داخلی و تحریم‌ها نتواند تا با حفظ کشاورزی به عنوان کسب‌وکار دوم قشر آسیب‌پذیر، کشاورز و صنعت کشاورزی را یاری کنیم. در این زمینه می‌توان صنایع پایین‌دستی پراکنده در سطح کشور را در شرق استان صنعتی اصفهان متمرکز کرد و از این طریق به اشتغال پایدار و رونق اقتصادی هرچه بهتر دست یافت.

مجلس شورای اسلامی می‌تواند بیش از پیش یاری‌رسان بخش صنعت کشور باشد

به گزارش خبرنگار فولاد، در این بازدید، عظیمیان مدیرعامل فولاد مبارکه نیز با ارائه گزارشی از عملکرد شرکت در سال‌های اخیر به‌ویژه در سال ۹۸ گفت: خرسندیم که در سالی که به فرموده مقام معظم رهبری «جهش تولید» نام‌گذاری شده است، سه واحد مهم دیگر در گروه فولاد مبارکه به بهره‌برداری خواهند رسید و به شعار سال جامه عمل خواهند پوشاند.

وی از طرح ۸۰۰ هزار تنی فولادسازی شرکت فولاد سفیددشت چهارمحال و بختیاری، طرح ۵ میلیون تنی تولید کنسانتره سنگان در استان خراسان رضوی و واحد الکترود گرافیتی اردکان به عنوان سه پروژه مهم و آماده بهره‌برداری در گروه فولاد مبارکه یاد و تصریح کرد: فولاد مبارکه برای حفظ سهم ۵۰ درصدی خود از تولید فولاد کشور در افق ۱۴۰۴ پروژه‌های متعدد دیگری را نیز طراحی و در دست اجرا دارد که در سال‌های آتی به بهره‌برداری خواهند رسید.

عظیمیان در بخش دیگری از سخنان خود با اشاره به عملکرد اقتصادی فولاد مبارکه اظهار داشت: در سال ۹۸ فروش شرکت فولاد مبارکه به ۳۹ هزار و ۱۰۰ میلیارد تومان رسید و این رقم نسبت به مدت مشابه سال ۹۷ که ۲۳ هزار میلیارد تومان بود، رشد ۶۷ درصدی داشته است.

وی خاطرنشان کرد: سود خالص فولاد مبارکه در سال ۹۷، به میزان ۱۲ هزار و ۲۳۰ میلیارد تومان و در سال ۹۸ نیز به حدود ۱۲ هزار و ۳۸۰ میلیارد تومان افزایش یافته و یک درصد رشد داشته است؛ ازاین‌رو سهامداران این شرکت همچون سال‌های اخیر از خرید سهام فولاد مبارکه به نحو مطلوب بهره‌مند شده‌اند.

مدیرعامل گروه فولاد مبارکه با بیان اینکه سرمایه فعلی شرکت فولاد مبارکه طی دو بار افزایش سرمایه در سال‌های ۹۷ و ۹۸ به ۲۰ هزار و ۹۰۰ میلیارد تومان رسیده و این شرکت در حال حاضر دومین شرکت بورسی کشور است، ادامه داد: به لحاظ ارزش بازار ارزش سهام فولاد مبارکه به‌طور واقعی ۱۸۰ هزار میلیارد تومان است.

عظیمیان تأکید کرد: در حال حاضر عمده نیاز شرکت فولاد مبارکه به مواد اولیه و تجهیزات و قطعات یدکی از داخل کشور تأمین می‌شود. در همین زمینه از ابتدای سال ۱۳۸۱ تاکنون با حمایت‌های فولاد مبارکه بیش از ۱۰۰ هزار قطعه و تجهیز در داخل کشور بومی‌سازی شده و بیش از ۶ هزار میلیارد تومان صرفه‌جویی اقتصادی به بار آورده است.وی گام نهادن فولاد مبارکه در فرایند ماشین‌سازی و بومی‌سازی همه بخش‌های صنعت فولاد را یکی از مهم‌ترین اقدامات استراتژیک این شرکت دانست و گفت: با این رویکرد کشور ایران به فناوری ساخت خطوط تولید صنایع فولاد دست خواهد یافت.

وی در همین خصوص اظهار داشت: یکی از نمونه‌های موفق و به بار نشسته این تفکر، احداث ماشین ریخته‌گری شماره ۵ است که در سال ۹۶ افتتاح شده و به بهره‌برداری رسیده است.

باید توجه داشته باشیم که در سال ۹۲ واردات ورق کشور نزدیک به ۵ میلیون تن بوده، اما در سال ۹۸ به‌طورکلی ۴۸۰ هزار تن ورق‌های خاص واردات داشته‌ایم و این نتیجه احداث این ماشین و بهره‌برداری بهینه از ظرفیت‌های ایجادشده در گروه است.

مدیرعامل فولاد مبارکه با بیان اینکه در بخش ورق‌های خاص هنوز شاهد محدودیت و واردات هستیم، گفت: فولاد مبارکه به منظور تأمین حداکثری ورق‌های خاص موردنیاز کشور و با رویکرد نهادینه کردن دانش فنی احداث خطوط تولید، احداث خط نورد گرم شماره ۲ را در دستور کار خود قرار داده است و در این فرایند با هدف نهادینه کردن دانش فنی ساخت و تولید خطوط تولید، ساخت بیش از ۵۰ درصد تجهیزات این خط تولید را در داخل کشور هدف‌گذاری کرده است.

وی با اشاره به اینکه فولاد مبارکه در زمینه استفاده بهینه از منابع آبی اقدامات گسترده‌ای انجام داده است، گفت: احداث شبکه جمع‌آوری، تصفیه و بازچرخانی فاضلاب شهرستان‌های همجوار شرکت در خطوط تولید کارخانه از مهم‌ترین دستاوردهای شرکت در این حوزه بوده است.

عظیمیان از رعایت پروتکل‌های مربوط به بیماری کرونا و استمرار افزایش تولید در فولاد مبارکه در این شرایط سخت به عنوان یکی دیگر از مهم‌ترین دستاوردهای مهم شرکت یاد کرد.

وی در بخش پایانی سخنان خود ضمن قدردانی از زحمات تمامی نمایندگان مجلس در ادوار گذشته خاطرنشان کرد: بدون شک قوه مقننه کشور و به‌طور مشخص مجلس شورای اسلامی می‌تواند بیش از پیش یاری‌رسان بخش صنعت کشور باشد.

رئیس سازمان تأمین اجتماعی در نشست با هیئت مدیره ذوب آهن عنوان کرد:

ذوب آهن اصفهان یک صنعت مهم و اثرگذار کشور است



رئیس سازمان تأمین اجتماعی و عباس رضایی، استاندار اصفهان طی نشستی با هیئت مدیره ذوب آهن اصفهان به بررسی شرایط کنونی و راهکارهای تقویت و حمایت از این مجتمع عظیم صنعتی پرداختند.

مصطفی سالاری، رئیس سازمان تأمین اجتماعی در این نشست، ذوب آهن اصفهان را یک صنعت مهم و اثرگذار کشور دانست که مسائل آن می‌تواند ابعاد ملی داشته باشد.

وی گفت: سازمان تأمین اجتماعی در چارچوب وظایف قانونی خود و با توجه به اینکه سهامدار عمده این شرکت است، حمایت‌های لازم را انجام می‌دهد.

استاندار اصفهان نیز در این نشست، تقویت ذوب آهن اصفهان و رفع مشکلات این شرکت را برای استان و کشور بسیار مهم دانست و گفت: این شرکت به مسئولیت‌های اجتماعی خود عمل می‌کند و لذا باید برای رفع مشکلات آن ازجمله تأمین مواد اولیه حمایت لازم صورت گیرد.

منصور یزدی‌زاده، مدیرعامل ذوب آهن اصفهان در ابتدای این جلسه، گزارشی از شرایط کنونی ذوب آهن اصفهان ارائه داد و گفت: این شرکت در سال گذشته رکورد تولید با دو کوره بلند و همچنین رکورد صادرات محصولات خود را تجربه نموده است؛ اما همچنان با مشکلاتی همچون کمبود مواد اولیه مواجه است.

وی افزود: ذوب آهن اصفهان به دلیل شیوه تولید از یارانه انرژی برخوردار نیست و در مقایسه با سایر شرکت‌های فولادی هزینه انرژی بیشتری دارد. برای رفع این مشکل فعالیت‌هایی همچون پروژه pci انجام شده است تا هزینه کک مورد نیاز تولید این شرکت کاهش یابد. البته از طریق تأمین مواد اولیه لازم و استفاده کامل از ظرفیت این شرکت که منجر به افزایش تولید می‌شود هم می‌توان هزینه انرژی را کاهش داد.

یزدی‌زاده اظهار داشت: سهام این شرکت از شرایط خوبی برخوردار است؛ این در حالی است که هنوز زیان انباشته داریم و البته قابلیت‌هایی نیز موجود است که با حمایت سازمان تأمین اجتماعی و دولت می‌توانیم این زیان انباشته را به صفر رسانده و سود توزیع کنیم.

علی احمدیان، رئیس هیئت مدیره ذوب آهن اصفهان نیز در این جلسه، پتانسیل‌های این شرکت برای توسعه بیشتر و همچنین حضور قوی‌تر در بازار سرمایه را یادآور شد و حمایت سهامدار عمده و دولت را در این زمینه بسیار مهم دانست.

در شهر

افتتاح شورای حل اختلاف اقتصادی در اصفهان

شعبه ۶۰ شورای حل اختلاف در شهرستان اصفهان برای حل و فصل مشکلات فعالان اقتصادی در اتاق بازرگانی اصفهان راه‌اندازی شد.

رئیس کل دادگستری استان اصفهان در آیین افتتاح این شعبه گفت: شعبه شورای حل اختلاف اقتصادی با موافقت رئیس قوه قضائیه در سفر به اصفهان و دیدار با فعالان اقتصادی، کارآفرینان و تولیدکنندگان استان تشکیل شد .

محمدرضا حبیبی با بیان اینکه در شورای حل اختلاف اقتصادی سعی خواهد شد، مشکلات فعالان اقتصادی به‌صورت کدخدامنشانه و در چارچوب قانون، با محوریت دادگستری رفع و بین طرفین مصالحه شود، افزود: رفع مشکلات واحدهای تولیدی قبل از تشکیل پرونده قضایی ازجمله اهداف تشکیل این شورا است.

وی کاهش پرونده‌های قضایی در دادگاه‌ها را نیز از دیگر اهداف تشکیل این شورا دانست و گفت: اختلاف فعالان اقتصادی نارضایتی و هرج و مرج اجتماعی را نیز به همراه دارد.

حبیبی با تأکید بر اینکه مجموعه دولت حامی بخش خصوصی است، افزود: دستگاه‌های دولتی و حاکمیتی باید در شرایط تحریم‌های ظالمانه اقتصادی کشور، زمینه رشد و توسعه فعالیت واحدهای تولیدی را فراهم کنند .

وی افزود: شعبه شورای حل اختلاف پزشکان نیز به زودی در استان اصفهان آغاز به کار خواهد کرد. در این آیین آقایان گلشیرازی، رجالی و خوروش احکام خود را از رئیس کل دادگستری استان دریافت کردند.

تشدید مقابله با احتکار و گرانفروشی خودرو

رئیس سازمان صنعت، معدن و تجارت استان اصفهان گفت: با توجه به افزایش بی‌رویه و غیرمنطقی خودرو در بازار و فرصت‌طلبی برخی از افراد سودجو که باعث بی‌نظمی و اخلال در روند عرضه خودرو را به همراه داشته و نظام عرضه و تقاضا را برهم زده است، لذا به منظور حمایت از حقوق مصرف‌کنندگان واقعی طرح تشدید مقابله با اخفا و احتکار و گرانفروشی خودرو در راستای جلوگیری از انباشت و احتکار خودرو صفر کیلومتر تا پایان خرداد ماه جاری همزمان با سراسر کشور در سطح استان نیز اجرا خواهد شد.

ایرج موفق تصریح کرد: سازمان صنعت، معدن و تجارت استان با همکاری سایر دستگاه‌های ذیربط در کنار اجرای طرح ویژه نظارت بر تسهیل عرضه ملزومات بهداشتی، طرح تشدید مقابله با احتکار و گرانفروشی خودرو را نیز به صورت مطلوب اجرا می‌کند و تاکنون چندین پرونده با همکاری سایر دستگاه‌ها تنظیم و به مراجع قانونی ارسال شده است .

گشایش نمایشگاه کودک و نوجوان در فریدن

نمایشگاه کودک و نوجوان در کانون پرورش فکری کودکان و نوجوانان فریدن گشایش یافت.

مدیر کانون پرورش فکری کودکان و نوجوانان فریدن گفت: در این نمایشگاه ۴۰۰ اثر هنری ، علمی ، فرهنگی و ادبی شامل عروسک‌سازی، سفالگری، نقاشی، کاردستی، شعر، داستان‌نویسی و نوشتن متن ادبی به تماشا گذاشته شده است.

لیلا قائمی با اشاره به اینکه این کانون در فریدن دو هزار و ۵۰۰ عضو دارد، افزود: ۳۰۰ عضو آن به صورت فعال و پویا در فعالیت‌های کانون حضور دارند و در حال حاضر ۴ گروه نیز به صورت مجازی فعالیت می‌کنند. این نمایشگاه تا ۲۴ خرداد دایر است.

کشف بیش از ۴/۵ میلیارد ریال اموال سرقتی در اصفهان

فرمانده انتظامی شهرستان اصفهان گفت: مأموران کلانتری‌های ۱۷ و ۲۶ اصفهان در روزهای گذشته بیش از ۴/۵ میلیارد ریال اموال سرقتی را کشف کردند.



محمدرضا خدادوست، فرمانده انتظامی شهرستان اصفهان، با اشاره به ادامه طرح‌های امنیت محله‌محور با هدف ارتقاء امنیت محلات اصفهان گفت: مأمورین کلانتری ۱۷ و ۲۶ اصفهان طی روزهای گذشته با انجام عملیات‌های اطلاعاتی دقیق موفق شدند ۳ باند فعال سارقین اماکن خصوصی و دولتی را شناسایی و اعضای این باندها را دستگیر کنند

او ادامه داد: اموال فراوانی از این سارقان از قبیل سیم برق، وسایل صنعتی، سه دستگاه خودرو و اموال فراوان دیگری با ارزش تقریبی ۴.۵ میلیارد ریال کشف شد.

فرمانده انتظامی شهرستان اصفهان ادامه داد: پایه و اساس این عملیات‌ها، همکاری نزدیک مردم برای اطلاع‌رسانی دقیق و کار عملیاتی و اطلاعاتی دقیق همکاران ما در حوزه‌های مختلف است.

او افزود: این سلسله عملیات‌ها در مناطق و محلات شهر اصفهان در جهت شناسایی باندهای و برخورد با تبهکاران با جدیت ادامه پیدا خواهد کرد.

۳۶۰ میلیارد ریال صرفه‌جویی برای تولید قطعات در شرکت پالایش نفت اصفهان



سال ۱۳۹۸، میزان صرفه‌جویی در بومی‌سازی قطعات یدکی، مورد نیاز برای شرکت پالایش نفت اصفهان ۳۶۰ میلیارد ریال بوده است.

رئیس پشتیبانی ساخت داخل شرکت پالایش نفت اصفهان با اعلام این خبر گفت: فرهنگ بومی‌سازی، باور فکری به استفاده حداکثری از محصولات ایرانی و توانمندی‌های شرکت‌های سازنده داخلی در این شرکت نهادینه‌شده و فرصت مناسب را در اختیار شرکت‌های دانش‌بنیان، سازندگان قطعات و تجهیزات، تولیدکنندگان داخلی، پیمانکاران و مشاوران و سایر دست‌اندرکاران این حوزه قرار داده تا از این طرق این شرکت در تأمین بیش از ۸۰ درصد نیازمندی‌های خود پیشرو باشد.

سعید احترامیان افزود: سال گذشته موفق شده‌ایم به روش مهندسی معکوس، در زمینه بومی‌سازی قطعات یدکی و با هزینه‌ای بالغ‌بر ۶۹ میلیارد ریال، ۴۲۵ قطعه در تیراژ ۴۸ هزار و ۶۹۵ عدد تولید کنیم؛ این در حالی است که اگر می‌خواستیم آن‌ها را از خارج وارد کنیم می‌بایست مبلغی برابر با ۴۲۰ میلیارد ریال می‌پرداختیم. به‌طور حتم در سال جاری نیز موفقیت‌های چشمگیری به دست خواهیم آورد.

وی بابیان اینکه در حال حاضر با بیش از ۵۰۰ شرکت سازنده داخلی ارتباط داریم، اظهار داشت: تاکنون با این روش کارهای بسیار مهم و ارزشمندی صورت گرفته که حتی با نمونه‌های خارجی قابل‌رقابت و معتبرتر از آن‌ها هستند.

تجهیز میدان مرکزی میوه و تره‌بار اصفهان به شبکه فیبر نوری



خبرنگار فاطیما جلالی گروه اصفهان
F.Jalali@eskimia.ir

مدیرعامل سازمان ساماندهی مشاغل شهری و فرآورده‌های کشاورزی شهرداری اصفهان گفت: بر اساس قرارداد منعقد شده با سازمان فاوا امسال کل میدان مرکزی میوه و تره‌بار دارای شبکه فیبر نوری شده تا به شبکه فیبر نوری شهرداری وصل شود.

محمد مجیری اظهار کرد: امسال میدان مرکزی میوه و تره‌بار به سمت دستیابی به ساختاری مکانیزه، الکترونیک و دیجیتال از هر نظر حرکت می‌کند.

وی تصریح کرد: سال گذشته دوربین‌های پلاک‌خوان در مبادی ورودی میدان مرکزی میوه و تره‌بار نصب شد تا پلاک خودروهایی که از استان‌های مختلف و شهرستان‌ها وارد میدان می‌شوند، توسط این دوربین‌ها محرز و ثبت شود.

مدیرعامل سازمان ساماندهی مشاغل شهری و فرآورده‌های کشاورزی شهرداری اصفهان خاطرنشان کرد: با اداره کل راه و شهرسازی مذاکراتی شده تا اطلاعات دیتای بارنامه خودروهایی که پلاک آنها خوانش شده با گردآوری دریک بانک اطلاعاتی مشخص باشد خودروها با چه ظرفیتی و با چه نوع کالایی وارد میدان مرکزی میوه و تره‌بار شده است.

وی گفت: احداث نیروگاه ۵۰۰ کیلوواتی خورشیدی روی سقف تالار ۲۶ میدان مرکزی میوه و تره‌بار از دیگر پروژه‌های مشارکتی سازمان ساماندهی مشاغل شهری است که پیگیری‌ها برای جذب سرمایه‌گذار از سال گذشته آغاز شد و امسال به بهره‌برداری می‌رسد.

مجیری با بیان اینکه از فضای سقف تالار ۲۶ میدان مرکزی استفاده و روی آن پنل‌های خورشیدی نصب شده و انرژی خورشیدی تولیدی به شبکه برق شهر اصفهان منتقل می‌شود، اظهار کرد: این پروژه با مشارکت بخش خصوصی اجرا می‌شود که آورده شهرداری فضای سقف تالار به همراه نیمی از هزینه احداث است و آورده سرمایه‌گذار نیمی از هزینه احداث و تعمیرات نگهداری نیروگاه است.

آغاز فرایند تکمیل اطلاعات متقاضیان طرح اقدام ملی مسکن



فرایند تکمیل اطلاعات متقاضیان طرح اقدام ملی مسکن آغاز شد.

مدیرکل راه و شهرسازی استان اصفهان گفت: ثبت‌نام‌کنندگان طرح اقدام ملی مسکن که در مرحله اول تأیید و پیامک برای آنها ارسال شده برای تکمیل پرونده به دفاتر منتخب پیشخوان دولت در شهرهای جدید استان مراجعه کنند

علیرضا قاری قرآن با بیان اینکه زمان مراجعه هر متقاضی جهت بارگذاری مدارک از طریق پیامک اعلام می‌شود، افزود: متقاضیان باید در زمان اعلام شده به سامانه مراجعه و مدارک خود را بارگذاری کنند.

وی گفت: متقاضیان ثبت‌نام شده در مرحله دوم ثبت‌نام و افرادی که به دلیل شرایط فاصله‌گذاری اجتماعی ناشی از شیوع ویروس کرونا در مرحله دوم کدملی خود را به سامانه پیامکی طرح اقدام ملی مسکن ارسال کرده‌اند، روز سه‌شنبه ۱۳۹۹/۰۳/۱۳ تا اطلاع ثانوی، می‌توانند با مراجعه به بخش «پیگیری درخواست» در سامانه طرح اقدام ملی مسکن اطلاعاتِ ثبت‌نام خود را تکمیل کنند.

مدیرکل راه و شهرسازی استان افزود: ۴۰ هزار نفر در مرحله دوم طرح اقدام ملی مسکن در استان اصفهان ثبت‌نام کرده‌اند که پیش‌بینی شده ۱۰ هزار نفر از این افراد واجد شرایط باشند و این اداره در حال بررسی زمین‌هایی برای ساخت منازل مسکونی برای این دسته از متقاضیان است.

دستاوردهای فرایند بومی‌سازی در فولاد مبارکه

ساخت بیش از هزار قطعه و تجهیز صنعت فولاد در داخل کشور

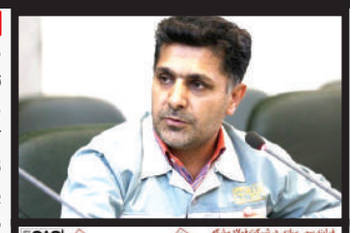

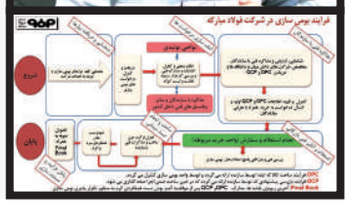

کیمیای وطن با همکاری فولاد مبارکه و شرکت‌های دانش‌بنیان و سازندگان و تولیدکنندگان داخلی، از ابتدای سال ۱۳۸۱ تاکنون بیش از هزار قطعه و تجهیز در داخل کشور بومی‌سازی شده است.

نتیجه این فرایند علاوه‌بر تأمین به موقع و پایدار و کیفی تجهیزات موردنیاز این صنعت، صرفه‌جویی اقتصادی به میزان حدود ۶ هزار و ۳۰۴ میلیارد تومان بوده است.

فرایند بومی‌سازی قطعات، تجهیزات و مواد موردنیاز صنعت فولاد کشور روایتی است واقعی از کارستانی که با همت و حمایت فولاد مبارکه و خلاقیت شرکت‌های دانش‌بنیان و سازنده داخلی رقم خورده است.

این روایت را از زبان مسیب فروغی، رئیس بومی‌سازی فولاد مبارکه پی می‌گیریم.

فولاد مبارکه اصفهان به عنوان پیشتاز صنعت فولاد کشور، بومی‌سازی را از دوران ساخت و ابتدای بهره‌برداری شروع کرده، و از سال ۱۳۸۱ تاکنون به صورت ساختاریافته و فرایندی با رویکرد توسعه و بهبود مستمر، در قالب کارگروهی با مشارکت همه متخصصان نواحی تولیدی و پشتیبانی و شرکت‌های سازنده دانش‌بنیان، در جهت تأمین پایدار مواد، قطعات و تجهیزات موردنیاز خطوط تولید ادامه داده است.

نتایج نهادینه شدن فرایند بومی‌سازی

- در ابتدای شروع فعالیت بومی‌سازی با محدودیت‌هایی از قبیل نبود دفاتر فنی، دانش فنی ساخت قطعات و تجهیزات پیچیده، و تجهیزات کارگاهی برای ساخت در برخی از شرکت‌های سازنده و دانش‌بنیان مواجه بودیم، اما در حال حاضر، با اقدامات حمایتی که در این حوزه صورت پذیرفته است، بیشتر سازندگان و شرکت‌های دانش‌بنیانی که با شرکت فولاد مبارکه همکاری می‌کنند دارای دفاتر فنی توانمند، همراه با کارگاه‌های ساخت و تجهیزات کافی متناسب با نیاز کارخانه‌های تولید فولاد هستند؛
- ایجاد زمینه‌های انگیزش، رشد و توسعه بومی‌سازی در صنایع فولاد از طریق توانمندسازی سازندگان در حوزه‌های تخصصی مختلف؛
- ارتقای دانش فنی و تخصصی کارشناسان این واحد و کارکنان مرتبط در نواحی تولیدی و پشتیبانی در داخل شرکت فولاد مبارکه؛
- انتقال دانش و تجربه بومی‌سازی به سایر شرکت‌های گروه فولاد مبارکه و به اشتراک‌گذاری تجربیات بومی‌سازی با سایر صنایع فولادی و معدنی کشور؛
- برای رفع موانع بومی‌سازی (عدم صرفه اقتصادی)، در نظر است به منظور ایجاد انگیزه برای بومی‌سازی اقلام پیچیده و تحریمی توسط شرکت‌های دانش‌بنیان و سازندگان، جهت تجمیع نیازهای بومی‌سازی در سطح گروه فولاد مبارکه اقدام شود؛
- خودکفایی کشور در زمینه طراحی و ساخت مواد، قطعات و تجهیزات موردنیاز خطوط تولید و عدم وابستگی به کشورهای خارجی به‌گونه‌ای که در حال حاضر بیش از ۸۰ درصد از مواد، قطعات و تجهیزات موردنیاز خطوط تولید، ساخت داخل است؛
- جلوگیری از خروج ارز و افزایش اشتغال داخلی؛
- از ابتدای سال ۱۳۸۱ تاکنون بیش از ۱۰۰ هزار قطعه و تجهیز در داخل کشور به دست شرکت‌های دانش‌بنیان و سازندگان و تولیدکنندگان داخلی بومی‌سازی شده و نتیجه آن علاوه بر تأمین به موقع و پایدار و کیفی، صرفه‌جویی حدود ۶ هزار و ۳۰۴ میلیارد تومان بوده است.

وظیفه سازمانی واحد بومی‌سازی مواد، قطعات و تجهیزات در شرکت فولاد مبارکه:

ایجاد شرایط تأمین پایدار، اقتصادی، کیفی و به موقع اقلام خرید خارج و تحریمی موردنیاز خطوط تولید از طریق فرایند بومی‌سازی.

شاخص‌های عملکردی در راستای وظیفه سازمانی واحد بومی‌سازی:

۱- تعداد درخواست‌های بومی‌سازی ارسالی از نواحی؛

۲- تعداد درخواست‌های بومی‌سازی اتمام‌یافته؛

۳- کیفیت اقلام بومی‌سازی شده؛

۴- متوسط زمان بومی‌سازی مواد، قطعات و تجهیزات؛

۵- نسبت قیمت تمام‌شده مواد، قطعات و تجهیزات بومی‌سازی به قیمت خارجی.

اخبار کوتاه

۲۰ درصد کاهش مصرف آب با قرار دادن سایه‌بان کولر

معاون بهره‌برداری شرکت آب و فاضلاب استان اصفهان گفت: هر کولر آبی در فصل گرما ۱۵۰ تا ۲۰۰ لیتر آب مصرف می‌کند.

معاون بهره‌برداری شرکت آب و فاضلاب استان اصفهان با اشاره به اینکه با رسیدن دمای هوا به ۴۰ درجه سانتی‌گراد مصرف آب هم ۲۵ درصد افزایش یافته است، گفت: در استان اصفهان یک میلیون کولر آبی استفاده می‌شود که سالانه ۱۹ میلیون مترمکعب آب مصرف می‌کنند.

ناصر اکبری افزود: برای بهینه‌سازی مصرف در کولرهای آبی باید در پایان شب که فشار آب قوی است شناور را تنظیم کرد؛ همچنین برای کانال کولر عایق‌بندی در نظر گرفت.

به گزارش خبرگزاری صدا و سیما، وی با بیان اینکه قرار دادن سایه‌بان برای کولر مصرف آب را ۲۰ درصد کاهش می‌دهد، گفت: با بهینه مصرف کردن آب می‌توان تا ۶۰ درصد مصرف آب را کاهش داد.

وی افزود: در ابتدای فصل گرما کولرها باید تعمیر شوند و از نشتی شیر تأمین آب کولر، شیلنگ و اتصالات جلوگیری شود.

اکبری گفت: مصرف کولرهای آبی در استان اصفهان معادل مصرف سالانه ۱۲۷ هزار نفر است.

اسلام دینی منطقی و سلامت‌محور است

امام جمعه اصفهان در خصوص تعطیلی مساجد گفت: اسلام دینی منطقی و سلامت‌محور است و تعصب در آن معنایی ندارد. هرکجا که سلامت جامعه به خطر بیفتد اقدامات لازم برای حفظ سلامتی مسلمانان انجام می‌شود.

به گزارش پایگاه اطلاع‌رسانی امام جمعه اصفهان، آیت‌الله سیدیوسف طباطبایی‌نژاد با اشاره به فعالیت مجلس یازدهم اظهار داشت: از نمایندگان انتظار می‌رود کارها را به‌خوبی پیش ببرند تا قوانین دارای نقص را اصلاح کنند و با توجه به فرمایشات مقام معظم رهبری به وضع قوانینی بپردازند که منجر به حذف بروکراسی‌ها می‌شود.

وی بیان کرد: آمریکا و دوستانش همواره در تلاش بوده‌اند با وضع تحریم‌ها و اخلال در ایران اسلامی، این کشور را ضعیف جلوه دهند. در این خصوص باید به آنان گفت که اقداماتشان کاملا بچگانه است و نمی‌توانند مانع درخشش ایران اسلامی شوند.

پیوند دوباره اصفهان و تبریز



کیمیای وطن در سفر قائم مقام معاون فرهنگی شهردار تبریز به اصفهان، زمینه‌های میزبانی از رویداد شب فرهنگی تبریز در اصفهان بررسی شد.

نخستین رویداد شب فرهنگی اصفهان بهمن ماه سال گذشته به میزبانی تبریز و با حضور اهالی فرهنگ و هنر نصف‌جهان در این کلانشهر برگزار شد.

در جریان برگزاری این رویداد فرهنگی در تبریز به عنوان یکی از خواهرشهرهای اصفهان، دو طرف بر ادامه مراودات فرهنگی و هنری تأکید کردند که یکی از محورهای این تأکیدات برگزاری رویداد شب فرهنگی تبریز در اصفهان بود.

در همین راستا، منصور برادران، قائم مقام معاون فرهنگی شهردار تبریز با حضور در اصفهان با محمد عیدی، رئیس سازمان فرهنگی، اجتماعی و ورزشی شهرداری اصفهان دیدار و گفت‌وگو کرد.

معاون فرهنگی هنری سازمان فرهنگی، اجتماعی و ورزشی شهرداری اصفهان در این خصوص اظهار داشت: این جلسه پیرامون توسعه تعاملات فرهنگی بین دو شهر اصفهان و تبریز برگزار شد. اصفهان و تبریز شهر مکاتب به شمار می‌روند که یا خاستگاه بسیاری از مکاتب هنری بودند یا پرورنده آن.

علیرضا روحانی به قرابت‌های تاریخی فراوان بین این دو شهر اشاره کرد و افزود: این قرابت‌ها به‌ویژه در زمانی نمود پیدا می‌کرد که اصفهان و تبریز در بسیاری از مقاطع تاریخی در کنار یکدیگر قرار می‌گرفتند و در کشور جریان‌ساز می‌شدند که دوران مشروطه و انقلاب اسلامی نمونه‌هایی از آن است.

> با توجه به ظرفیت‌های بسیاری که بین اصفهان و تبریز وجود دارد، می‌توانند با یکدیگر به اشتراک گذاشته و جریان فرهنگی و هنری ویژه‌ای در ایران شکل دهند

وی ادامه داد: با توجه به ظرفیت‌های بسیاری که بین اصفهان و تبریز وجود دارد، می‌توانند با یکدیگر به اشتراک گذاشته و جریان فرهنگی و هنری ویژه‌ای در ایران شکل دهند.

معاون فرهنگی هنری سازمان فرهنگی، اجتماعی و ورزشی شهرداری اصفهان با اشاره به بررسی موضوع میزبانی رویداد شب فرهنگی تبریز در اصفهان در این نشست گفت: شب فرهنگی اصفهان بهمن ماه سال گذشته در تبریز برگزار شده بود که نخستین رویداد از سلسله رویدادهای شب فرهنگی اصفهان بود که البته با به وجود آمدن شرایط جدید ناشی از شیوع ویروس کرونا، در این نشست به بررسی این شرایط و نحوه میزبانی اصفهان از شب فرهنگی تبریز پرداختیم.

روحانی در پاسخ به اینکه اگر وضعیت شیوع بیماری کرونا شرایط را برای برگزاری شب فرهنگی تبریز در اصفهان به صورت عرصه‌محور فراهم نکند آیا امکان برگزاری رویداد به صورت مجازی وجود دارد یا خیر، بیان کرد: در این نشست به این موضوع هم اشاره شد؛ اما اولویت ما این است که بخشی از این رویداد را در عرصه و با حضور فیزیکی اصحاب فرهنگ، هنر و ادب تبریز برگزار کنیم و البته از بستر فضای مجازی برای توسعه این رویداد استفاده خواهیم کرد.

وی درباره اینکه برنامه شب فرهنگی اصفهان قرار است رویدادی ادامه‌دار باشد، تصریح کرد: سیاستی که منجر به تعریف رویداد شب فرهنگی اصفهان در کلان‌شهرها، مراکز استان‌ها و حتی شهرهای تأثیرگذار استان که رابطه‌ای دوسویه با شهر اصفهان دارند شد بر این مبنا بود که این رویداد را در شهرهای متعددی برگزار کنیم و در حال برنامه‌ریزی در این خصوص هستیم. البته شیوع ویروس کرونا و فضای جدید کشور این برنامه‌ریزی‌ها را تحت تأثیر قرار داد و موجب تغییر آن شد.

معاون فرهنگی هنری سازمان فرهنگی، اجتماعی و ورزشی شهرداری اصفهان اضافه کرد: نگاه بلندمدت سازمان فرهنگی، اجتماعی و ورزشی شهرداری اصفهان، برگزاری این رویداد در خواهرخوانده‌های اصفهان در کشورهای دیگر نیز بوده که می‌تواند به توسعه فرهنگ گفت‌وگو، توسعه گردشگری و تعاملات فرهنگی و توسعه گفتمان صلح که عملا در بستر فرهنگ و هنر اتفاق می‌افتد، کمک کند.

معاون فرهنگی هنری سازمان فرهنگی، اجتماعی و ورزشی شهرداری اصفهان خاطرنشان کرد: فکر می‌کنم پس از بازنگری در برنامه‌ریزی‌های خود بتوانیم تا پایان امسال رویداد شب فرهنگی را در چند نقطه هدف دیگر برگزار کنیم که تمام این برنامه‌ریزی‌ها تابع شرایط حاکم بر کشور پیرامون بیماری کرونا خواهد بود.

شهردار اصفهان:

بازگشایی متروی اصفهان از سه‌شنبه هفته جاری

کیمیای وطن شهردار اصفهان از آغاز فعالیت دوباره متروی اصفهان از روز سه‌شنبه هفته جاری (۱۳ خرداد) خبر داد و گفت: به منظور رعایت پروتکل‌های بهداشتی استفاده از ماسک برای مسافران الزامی است.

قدرت‌الله نوروزی اظهار کرد: با مصوبه ستاد مقابله با کرونا در استان اصفهان، متروی اصفهان فعالیت مجدد خود را آغاز خواهد کرد.

وی ادامه داد: در همین راستا در هفته گذشته جلسات مختلفی در شورای ترافیک و همچنین در سطح مدیران شهری برگزار و ابعاد مختلف بازگشایی مترو مورد بررسی قرار گرفت تا این اتفاق با درنظر گرفتن ابعاد مختلف به‌ویژه موارد مربوط به سلامت مردم انجام شود.

شهردار اصفهان افزود: در همین راستا، متروی اصفهان در راستای رفاه و سهولت شهروندان از صبح سه‌شنبه سیزدهم خردادماه با رعایت پروتکل‌های بهداشتی ازجمله الزام استفاده از ماسک از سوی مسافران مترو، کار خود را آغاز خواهد کرد.

وی با اشاره به اینکه جابه‌جایی شهروندان از طریق مترو از ساعت ۶:۱۵ صبح تا ۲۱:۳۰ است، اظهار کرد: سرفاصله زمانی فعلا ۱۵ دقیقه خواهد بود و در صورت رعایت کامل پروتکل‌های بهداشتی توسط همشهریان و افزایش تقاضا، این فاصله در روزهای بعد به همان ۱۱ دقیقه باز خواهد گشت.

نوروزی اضافه کرد: از مدت‌ها پیش مقدمات اجرای فاصله‌گذاری اجتماعی در مترو شامل برچسب‌گذاری‌ها و ... انجام شده بود اما بنا به تصمیم ستاد مقابله با کرونا فعالیت متروی اصفهان متوقف بود که اکنون بنا بر تصمیم اتخاذ شده، مترو دوباره برای خدمت‌رسانی شهروندان فعالیت خود را از سرخواهد گرفت.

در شهر

اعطای تسهیلات استمهال وام به بیش از ۳۵ هزار کشاورز اصفهانی

بیش از ۳۵ هزار نفر از کشاورزان استان تسهیلات استمهال وام گرفتند.

مدیرکل مدیریت بحران استانداری اصفهان در جلسه ستاد بازسازی مناطق سیل‌زده در شهرضا گفت: در دوسال گذشته ۲۵۰ میلیارد تومان اعتبار برای استمهال وام کشاورزان خسارت‌دیده از خشکسالی به استان اختصاص یافته است.

منصور شیشه‌فروش افزود: با همکاری بانک کشاورزی و جهاد کشاورزی در شهرستان‌های استان کارگروهی تشکیل و به بیش از ۳۵ هزار نفر، وام برای استمهال وام‌هایی که گرفته بودند، پرداخت شد.

شیشه‌فروش گفت: استان اصفهان از لحاظ پرداخت این وام‌ها رتبه ممتاز را در کشور دارد.

برگزاری مراسم تکریم و معارفه فرماندار خمینی‌شهر

سید محمدحسین مجیدی گروه اصفهان
M.H.Majidi@gmail.com

سیدمحمد موسوی، امام جمعه خمینی‌شهر گفت: طبق فرمایش امیرالمؤمنین (ع) انتخاب مدیران توحیدی و اسلامی باید ویژگی‌های زیر را داشته باشد. مدیر موفق به تعبیر امیرالمؤمنین اهل حیا و اهل تجربه باید باشد. انتخاب مدیران باید اینگونه باشد.

وی افزود: وظیفه می‌دانم از زحمات خالصانه و شبانه‌روزی آقای محمود مسلم‌زاده صمیمانه تشکر کنم. در قضیه کرونا بحث توزیع بسته‌های معیشتی، فتنه بنزینی و در بحث کمک به سیل‌زدگان خوزستان بسیار خوب تلاش کرد، لذا استاندار محترم اصفهان حتما از وجود ایشان در مناسب خوب استفاده خواهند کرد.

علیرضا بصیری، فرماندار جدید خمینی‌شهر نیز گفت: برای بنده باعث افتخار است که خدمتگزار مردم عزیزی باشم که بیشترین نقش را در مبارزه با نظام طاغوت داشته‌اند و آفرین بر مردم عزیز و ولایتمدار و شهیدپرور شهرستان خمینی‌شهر.

وی ادامه داد: امروز مردم از ما توقع دارند و قطعا اگر کوتاهی و کاستی و خیانت از ما ببینند ما را نخواهند بخشید. خوشبختانه هم نماینده و هم امام جمعه و من تازه نفس هستیم و با وحدت و همدلی کارها را دنبال می‌کنیم.

سازش در ۳۱ درصد پرونده‌های شوراهای حل اختلاف صلحی اصفهان

رئیس شورای حل اختلاف استان اصفهان گفت: ۲۷۹ شعبه شورای حل اختلاف در استان اصفهان فعال است که از این تعداد ۳۴ شعبه صلحی است و تابه‌حال ۳۱ درصد پرونده‌های این شعب به صلح و سازش رسیده است.

سیدمحمد موسوی در آیین افتتاح شعبه ۶۰ شورای حل اختلاف اقتصادی شهرستان اصفهان با اشاره به اهمیت وجود شوراهای حل اختلاف، اظهار کرد: شورای حل اختلاف در سال ۸۳ با سه هدف اصلی کار خود را آغاز کرد.

وی در خصوص اهداف اصلی شورای شورای حل اختلاف افزود: اولین هدف شورای حل اختلاف کاهش حجم پرونده‌های ورودی به دادگستری و دومین هدف این شوراها ایجاد صلح و سازش بین شاکیان بوده همچنین سومین هدف آن محول کردن حل مشکلات مردم به خودشان بوده است اما به مرور زمان شوراهای حل اختلاف از اهداف خود دور شدند.

وی تصریح کرد: دورشدن اصلی شورای حل اختلاف از اهداف اصلی در بحث مصالحه و سازش بوده است، هرچند در این میان نباید کمک شوراهای حل اختلاف را به حل دعاوی نادیده گرفت، اما پس از حضور آیت‌الله رئیسی در قوه قضائیه و دیدگاه مثبت وی به مصالحه و سازش بار دیگر شوراهای حل اختلاف به اهداف اصلی خود بازگشت.

وی افزود: در گذشته شوراهای حل اختلاف تنها به پرونده‌های زیر ۲۰ میلیون ورود می‌کردند که با ابلاغ رئیس قوه قضائیه اجازه بررسی و ارجاع تمام پرونده‌های اقتصادی برای مصالحه و سازش در شورای حل اختلاف صادر شد. ایجاد شوراهای حل اختلاف صنفی، تخصصی و صلحی از سال گذشته آغاز شد.

وی در خصوص توقف کار چندین واحد تولیدی در استان اصفهان طی پنج سال گذشته به دلیل اختلافات مالی، اظهار کرد: با توجه به اینکه امسال سال جهش تولید نام گرفت باید از واحدهای تولیدی حمایت کرد؛ زیرا در پنج سال گذشته ورود پرونده واحدهای تولیدی به قوه قضائیه آنها را با مشکل مواجه کرد و با ایجاد شوراهای حل اختلاف امید است مشکلاتی از این دست حل شود.

رئیس شورای حل اختلاف استان اصفهان تصریح کرد: ۲۷۹ شعبه شورای حل اختلاف در استان اصفهان فعال است که از این تعداد ۳۴ شعبه صلحی است. در مجموع ۲۳۷ هزار و ۴۸۸ پرونده به شوراهای حل اختلاف رسیده است که ۴۸ هزار و ۷۶۷ پرونده معادل ۳۱ درصد به سازش رسیده است و میانگین آن معادل آمار کشور است.

همه با هم جهاد کشاورزی

آگهی مناقصه عمومی یک مرحله ای (نوبت اول)

سازمان جهاد کشاورزی استان گلستان درنظر دارد پروژه های ذیل را با روش مناقصه عمومی یک مرحله ای و ارزیابی کیفی به شرکتهای تشخیص صلاحیت شده و دارای مجوز ازطریق سامانه تدارکات الکترونیکی دولت (ستاد) واگذار نماید.

ردیف	نام پروژه	در محدوده	مبلغ برآورد اولیه (ریال)	مبلغ ضمانت نامه بانکی (ریال)	حداقل رتبه و رشته مورد نظر
۱	مناقصه عمومی یک مرحله ای افزایش تولید پروتئین از طریق ترکیب های ژنتیکی در دام های سبک و سنگین به شماره مناقصه ۹۹/۰۲۲- ا ق	در محدوده شهرستانهای استان	۱۱/۶۰۵/۰۰۰/۰۰۰	۵۸۱/۰۰۰/۰۰۰	دارای ظرفیت آزاد به مبلغ حداقل ۱۱/۶۰۵/۰۰۰/۰۰۰ ریال در رشته کشاورزی از سازمان برنامه و بودجه یا حداقل رتبه ۵ برای شرکتهای حقوقی از سازمان نظام مهندسی کشاورزی و منابع طبیعی
۲	مناقصه عمومی یک مرحله ای با ارزیابی کیفی خرید لوله پلی اتیلن و اتصالات طرح انتقال آب با لوله و تحویل آن به شماره مناقصه ۹۹/۰۲۳- ا ق	در سطح شهرستاهای استان	۵۰/۰۰۰/۶۳۳/۱۶۰	۲/۵۰۰/۰۰۰/۰۰۰	دارای تاییدیه از موسسه ملی استاندارد و گریدA از دفتر توسعه سامانه های نوین آبیاری کشور

الف:نوع تضمین:
ضمانت نامه بانکی به مدت ۳ ماه با قابلیت تمدید مجدد یا واریز نقدی بشماره حساب IR۳۸۰۱۰۰۰۰۴۰۷۸۰۴۲۰۰۷۹۲۵۵۳۱ نزد بانک مرکزی جمهوری اسلامی ایران به نام سازمان جهاد کشاورزی استان گلستان (زمان استرداد سپرده نقدی حدود ۶۰ روزمیباشد)
ب: آدرس، تاریخ توزیع اسناد و تحویل پاکات:
۱-استان گلستان-خیابان شهید بهشتی-سازمان جهاد کشاورزی – ساختمان شماره ۱ اداره امور قراردادها و پیمان سازمان
۲-ازطریق سامانه تدارکات الکترونیکی دولت
۳- زمان دریافت اسناد: زمان دریافت اسناد ازروزدوشنبه ۹۹/۰۳/۱۲ لغایت ساعت ۱۹ روزدوشنبه مورخ ۹۹/۰۳/۱۹
۴-مهلت تسلیم:
۱-۴-مهلت تسلیم اسناد مناقصه ردیف ۱ تا ساعت ۱۹ روز پنجشنبه مورخ ۹۹/۰۳/۲۹
۲-۴-مهلت تسلیم اسناد مناقصه ردیف ۲ تا ساعت ۱۹ روز دوشنبه مورخ ۹۹/۰۴/۲
۵- زمان بازگشایی پاکات :
۱-۵- زمان بازگشایی پاکات مناقصه ردیف ۱، ساعت ۹ صبح روز شنبه مورخ ۹۹/۰۳/۳۱
۲-۵- زمان بازگشایی پاکات مناقصه ردیف ۲، ساعت ۹ صبح روز سه شنبه مورخ ۹۹/۰۴/۰۳
۶-شرکت کنندگان میبایست ضمن بارگذاری تضمین شرکت در فرایند ارجاع کار مناقصه درسامانه تدارکات الکترونیکی دولت اصل آنرا در پاکت الف به مناقصه گزار به آدرس ردیف ۱ تحویل و رسید اخذ نماید.
یاد آوری: ۱-کلیه فرایند مناقصه فقط از طریق سامانه تدارکات الکترونیکی دولت انجام میشود و از ارسال اسناد بصورت کاغذی (بجز ردیف ۶) خودداری گردد.
۲-قیمت ها متناسب با کالای ساخت داخل با لحاظ کیفیت ارائه گردد.
تلفن تماس: ۰۱۷-۳۲۲۳۲۰۳۱

۱۱۷
تاریخ انتشار نوبت اول: ۹۹/۰۳/۱۲ تاریخ انتشار نوبت دوم: ۹۹/۰۳/۱۳
اداره امورقراردادها و پیمان سازمان جهاد کشاورزی استان گلستان

وزارت راه و شهرسازی
سازمان راهداری وحمل ونقل جاده‌ای کشور
اداره کل راهداری و حمل و نقل جاده ای استان مرکزی

نوبت اول

آگهی فراخوان مناقصه عمومی یک مرحله ای شماره ۹۹/۴

اداره کل راهداری و حمل و نقل جاده ای استان مرکزی در نظر دارد انجام پروژه های به شرح جدول ذیل را از طریق مناقصه عمومی به شرکتهای واجد شرایط واگذار نماید.
مهلت دریافت اسناد مناقصه : از تاریخ ۱۳۹۹/۰۳/۱۲ تا پایان وقت اداری ۱۳۹۹/۰۳/۱۹ می باشد.
نحوه دریافت اسناد مناقصه : از طریق سامانه تدارکات الکترونیکی دولت (ستاد) به آدرس www.setadiran.ir می باشد.
مهلت اصلاح ، پس گرفتن ، جایگزینی و ارسال پیشنهادها : حداکثر تا پایان وقت اداری مورخ ۱۳۹۹/۰۳/۲۹ خواهد بود.
زمان بازگشایی پاکتها : بازگشایی روز شنبه مورخ ۱۳۹۹/۰۳/۳۱ ساعت۸ صبح در محل اداره کل راهداری و حمل و نقل جاده ای استان مرکزی می باشد.
تاریخ انتشار مناقصه در سامانه ستاد تاریخ : ۱۳۹۹/۰۳/۱۲ می باشد.

ردیف	نام پروژه	محل پروژه	اداره	مدت (ماه)	برآورد اولیه پروژه (ریال)	نوع قیمت پروژه	مبلغ تضمین شرکت در فرآیند ارجاع کار (ریال)
۱	اجرای آسفالت حفاظتی محور روستایی چهل رز- یکه چاه شهرستان محلات	محلات	ساخت محورهای فرعی و روستایی	۴	۵/۵۳۷/۲۲۸/۱۷۴	راهداری ۹۹	۲۷۶/۸۶۱/۴۰۹
۲	بهسازی و روکش آسفالت محورهای حوزه استحفاظی شهرستان اراک	اراک	نگهداری راهها	۹	۱۸/۷۸۶/۴۱۷/۶۳۴	راهداری ۹۹	۹۳۹/۳۲۰/۸۸۲

- نوع تضمین شرکت در فرآیند ارجاع کار فقط باید به یکی از صورتهای ذکر شده در کاربرگ مناقصه و طبق بند الف ماده ۶ آیین نامه تضمین معاملات دولتی به شماره ۱۲۳۴۰۲/ت ۵۰۶۵۹ هـ مورخ ۱۳۹۴/۹/۲۲ باشد که لازم است در پاکت الف تا پایان وقت اداری مورخ ۱۳۹۹/۰۳/۲۹ در قبال اخذ رسید تحویل دبیرخانه این اداره کل واقع در طبقه همکف گردد.
- متقاضیان محترم جهت کسب اطلاعات بیشتر می توانند به اداره پیمان و رسیدگی اداره کل راهداری و حمل و نقل جاده ای استان مرکزی و یا پایگاه ملی اطلاع رسانی مناقصات به نشانی http://iets.mporg.ir و یا سامانه تدارکات الکتریکی دولت (ستاد) به آدرس www.setadiran.ir و یا سایت http://markazi.rmto.ir مراجعه نمایند .
ارائه کد کاربری ثبت نام در پایگاه ملی اطلاع رسانی مناقصات جهت درج اطلاعات برنده مناقصه الزامی است.
اطلاعات تماس دستگاه مناقصه گزار جهت دریافت اطلاعات بیشتر درخصوص اسناد مناقصه و ارائه پاکتها:
آدرس : اراک- سه راهی خمین- اداره کل راهداری و حمل و نقل جاده ای استان مرکزی - کد پستی ۳۸۱۹۳-۳۴۵۵۳
تلفن : ۷۶ – ۰۸۶۳۴۱۳۴۰۷۵ - داخلی ۲۱۸۲ و ۲۱۳۰
اطلاعات تماس ستاد جهت انجام مراحل عضویت در سامانه ستاد : مرکز تماس ۴۱۹۳۴-۰۲۱ - دفتر استان مرکزی ۳۳۲۴۵۲۴۸-۰۸۶ آقای لاهوتی
- از کلیه مناقصه گرانی که پاکت پیشنهاد قیمت ارائه می نمایند دعوت می گردد در جلسه بازگشایی حضور بهم رسانند.
- *روزنامه نوبت اول : ۱۳۹۹/۰۳/۱۲ - *روزنامه نوبت دوم : ۱۳۹۹/۰۳/۱۳

م الف ۸۶۴۱۰۷

۱۱۶

اندیشه‌ای به وسعت وطن

روزنامه برگزیده فرهنگستان زبان و ادب فارسی

کیمیای وطن

روزنامه سراسری صبح ایران || شنبه ۱۷خردادماه ۱۳۹۹ || ۱۴ شوال ۱۴۴۱ || ۰۴ ژوئن ۲۰۲۰ || شماره ۱۲۷۴ || سال ششم || قیمت: ۲۰۰۰ تومان

ISSN ۲۴۷۶-۴۸۰۹ || info@eskimia.ir || Eskimia.ir || سامانه پیامکی ۳۰۰۰۵۷۳۴۳۳

وقوع آتش‌سوزی‌های زنجیره‌ای
در نقاط مختلف کشور در روزهای گذشته

آتش‌سوزی‌های مشکوک

پایان صفحه ۸

تحلیلگر سابق سازمان سیا
وضعیت این روزهای آمریکا را تحلیل کرد

نشانه‌های فروپاشی

سیاست صفحه ۲

رهبر معظم انقلاب به‌مناسبت سالگرد ارتحال امام خمینی(ره)
«روحیه تحول‌خواهی و تحول‌انگیزی امام» را تشریح و بر درس گرفتن از این روحیه تأکید کردند

پای درس امام تحول

- زنده ماندن انقلاب به این است که تحول داشته باشد؛ انقلاب نباید دچار ارتجاع شود
- در زمینه اقتصاد تحول به این است که ما بتوانیم بند ناف اقتصاد کشور را از نفت قطع کنیم
- در زمینه آموزش تحول این است که درس‌ها در مقاطع مختلف، کاربردی و فایده‌محور شود
- شرط ایجاد تحول: نترسیدن از دشمنی و مخالفت‌ها



آنچه امروز در آمریکا مشاهده می‌شود، بروز یک واقعیاتی است که همیشه پنهان نگه داشته می‌شد. اینها چیزهای جدیدی نیست. اینکه یک پلیسی با خونسردی تمام، زانویش را بگذارد روی گردنِ یک سیاه‌پوستی و همین طور نگه دارد و فشار بدهد تا او جان بدهد، چند پلیس دیگر هم بایستند تماشا کنند و اقدامی نکنند، یک چیزی نیست که جدیدا به وجود آمده باشد؛ طبیعتِ آمریکایی این است؛ این کاری است که آمریکایی‌ها با همه دنیا تا حالا می‌کردند

زیان وارد شده به اصناف به دلیل کرونا
۲۶ هزار میلیارد تومان اعلام شد

بازارِ مبتلا به کرونا

صفحه ۸ پایان

کیمیای وطن در گفت‌وگو با
یک کارشناس رسانه بررسی کرد:

لزوم آموزش سواد رسانه‌ای به کودک

صفحه ۷ فرهنگی

سازمان ملل هشدار داد:

جدال ۲۰ میلیون یمنی با گرسنگی و کرونا

صفحه ۲ سیاست

سرمقاله به قلم مدیر مسئول

امام خمینی الگوی بی بدیل ساده زیستی عصر

در ایام سالروز رحلت امام عزیز و عظیم الشان، بیدارگر دوران و الگوی عصر و زمان حضرت امام خمینی قدس سره و پانزدهم خرداد نقطه عطف انقلاب اسلامی هستیم ضایعه دردناک رحلت آن بزرگ مرد عالم و شهدای ۱۵خرداد۴۲ را به همه مستضعفان تسلیت عرض می کنیم واز خدای بزرگ توفیق شناخت امام ره و شهدای اسلام را خواهانیم. سادگی، زهد و پرهیز از زرق و برق و تجملات دنیوی یکی از بارزترین ویژگی های رهبران آسمانی بوده است. شاید بتوان گفت یکی از عوامل مهم جذب مردم به دین مبین اسلام نیز، بی پیرایگی پیامبر صلی الله علیه و آله و امامان معصوم (علیهم السلام) و سپس عالمان دینی بوده و هست...

صفحه ۲

سخنگوی شرکت توزیع برق
استان اصفهان اعلام کرد:

آغاز برخورد قاطع با مشترکین دارای ماینر غیر مجاز

اصفهان صفحه ۳

مدیرعامل شرکت آبفا استان اصفهان:

بازنشستگان آبفا روستایی تحت پوشش بیمه تکمیلی قرار می گیرند

اصفهان صفحه ۳

هشدار شرکت توزیع برق قم به شهروندان

استان‌ها صفحه ۶

نوبت دوم

آگهی برگزاری مناقصه عمومی

شرکت آب و فاضلاب استان اصفهان در نظر دارد عملیات اجرایی به شرح زیر را از طریق مناقصه عمومی به پیمانکاران واجد شرایط واگذار نماید.

شماره مناقصه	موضوع مناقصه	محل تأمین اعتبار	برآورد (ریال)	مبلغ تضمین (ریال)
۳۲-۲-۹۹	اجرای عملیات اصلاح شبکه فاضلاب کلکتور۸۵۰ منطقه چهار اصفهان (با ارزیابی کیفی)	جاری	۱۲,۳۹۵,۹۵۱,۴۰۷	۴۶۲,۰۰۰,۰۰۰
۳۳-۲-۹۹	اجرای عملیات اصلاح شبکه فاضلاب کلکتور۱۰۰۰ منطقه چهار اصفهان (با ارزیابی کیفی)	جاری	۱۲,۴۲۴,۲۵۵,۲۶۵	۴۶۳,۰۰۰,۰۰۰
۳۴-۲-۹۹	عملیات ترمیم ترانشه‌ها و آسفالت در سطح منطقه شش اصفهان	جاری	۴,۴۵۶,۴۱۱,۲۳۰	۲۲۳,۰۰۰,۰۰۰
۳۵-۲-۹۹	توسعه شبکه جمع‌آوری فاضلاب منطقه شش اصفهان	جاری	۴,۰۰۷,۰۱۶,۶۶۰	۲۰۱,۰۰۰,۰۰۰

مهلت تحویل اسناد به دبیرخانه معاملات شرکت، اتاق ۲۹۲: تا ساعت ۱۵:۰۰ روز شنبه به تاریخ ۹۹/۰۳/۳۱
تاریخ گشایش اسناد مناقصه: از ساعت ۰۸:۰۰ صبح روز یکشنبه به تاریخ ۹۹/۰۴/۰۱
دریافت اسناد: سایت اینترنتی
شرکت آب و فاضلاب استان اصفهان www.abfaesfahan.ir
پایگاه ملی اطلاع‌رسانی مناقصات www.iets.mporg.ir
شماره تلفن گویا: ۸-۳۶۶۸۰۰۳۰-۰۳۱
(داخلی ۳۹۵)

شرکت آب و فاضلاب استان اصفهان





مدیرعامل شرکت آبفا استان اصفهان تاکید کرد:

بازنشستگان آبفا روستایی تحت پوشش بیمه تکمیلی قرار می گیرند



کیمیای وطن مدیرعامل شرکت آبفا استان اصفهان در جلسه ملاقات مردمی، تاکید کرد، باید در کوتاهترین زمان ممکن تدابیری در نظر گرفته شود تا بازنشستگان آبفا روستایی، عضو کانون بازنشستگان آبفا استان اصفهان قرار گیرند، تا بتوانند از خدمات و مزایای این کانون بهره مند گردند.

مهندس هاشم امینی با اشاره به خدمات رسانی مطلوب به بازنشستگان تصریح کرد: مسئولان امر در شرکت آبفا استان اصفهان باید با برنامه ریزی جامع و دقیق راهکارهای خدمات رسانی گسترده به بازنشستگان را فراهم نمایند.

وی در پاسخ به برخی از درخواست های مردمی پیرامون حق انشعاب آب بیان داشت: هم اکنون شرکت آبفا استان اصفهان از طریق سامانه ۱۵۲۲ به صورت غیر حضوری حق انشعابات آب و فاضلاب را در ۲۴ کاربری ثبت می نماید و پس از طی مراحل قانونی به درخواست مشترکین پاسخ داده می شود.

مدیرعامل شرکت آبفا استان اصفهان در پاسخ به درخواست برخی از افراد که خواهان تخفیف در دریافت خدمات شرکت آبفا استان اصفهان بودند، اظهار داشت: طبق قانون به مددجویانی که تحت پوشش کمیته امداد و سازمان بهزیستی هستند، با ارائه مدارک لازم در مواردی تخفیف داده می شود، اما برای مابقی مشترکین می توانیم با دریافت اقساطی بهای خدمات نهایت همکاری را داشته باشیم.

مهندس هاشم امینی در پاسخ به درخواست یکی از صنعتگران که خواهان افزایش ظرفیت آب تخصیصی بود، خاطرنشان ساخت: اولویت و وظیفه نهایی شرکت های آب و فاضلاب تامین پایدار آب شرب و بهداشت مشترکین است.

مهندس امینی درپایان عنوان کرد: فعالان صنعت آبفا در استان اصفهان نهایت تلاش خود را می کنند تا بتوانند خدمات پایدار را به آسان ترین شکل و در کوتاه ترین زمان ممکن دراختیار مردم قرار دهند، چرا که رضایت مردم هدف اصلی ماست.

اخبار کوتاه

تقدیر معاون فرهنگی شهردار از دروازه بان برتر لیگ هندبال اسپانیا

محمد عیدی معاون فرهنگی شهردار اصفهان از سعید برخورداری لژیونر موفق هندبال ایران تقدیر کرد.



سعید برخورداری دروازه‌بان اصفهانی تیم ملی هندبال ایران که در لیگ اسپانیا و در تیم گوادالاخارا بازی می‌کند در جمع ۱۰ دروازه‌بان برتر مسابقات قرار گرفت.

محمد عیدی معاون فرهنگی شهردار و رئیس سازمان فرهنگی اجتماعی ورزشی شهرداری اصفهان پس از دیدار و گفتگو با سعید برخورداری از وی تقدیر به عمل آورد.

گفتنی است؛ این آمار از سوی سایت رسمی لیگ برتر هندبال اسپانیا اعلام شده و برخورداری توانسته با عملکرد خوبی که داشته، در بین برترین های پست خود قرار گیرد.

واکسیناسیون زائران حج تمتع در استان اصفهان

سرپرست معاونت بهداشت ، درمان و توانبخشی جمعیت هلال احمر استان اصفهان از واکسیناسیون بیش از سه هزار و ۳۰۰ زائر بیت الله الحرام خبر داد.

امیر جلالیان گفت : این طرح با همکاری جمعیت هلال احمر و سازمان حج و زیارت در راستای واکسیناسیون حجاج توسط حوزه معاونت بهداشت ، درمان و توانبخشی جمعیت هلال احمر استان انجام و پس از انجام واکسیناسیون برای حجاج ،کارت بین المللی صادر خواهد شد و تاکنون واکسیناسیون بیش از سه هزار و ۳۰۰ زائر بیت الله الحرام در شعب جمعیت هلال احمر در سراسر استان اصفهان انجام شده است .

وی خاطرنشان کرد : با توجه به شیوع ویروس کرونا تمام خدمات جمعیت هلال احمر با حفظ پروتکل های بهداشتی انجام می گیرد.

جلالیان با اشاره به فرآیند زمانی واکسیناسیون افزود: واکسیناسیون حجاج از ۲۸ اردیبهشت ماه سال جاری آغاز شد و تا ۸ خردادماه ادامه داشت.

گفتنی است همه ساله با نزدیک شدن به ایام حج، قبل از هر اقدامی به منظور پیشگیری از بیماری، حجاج واکسن مننژیت را دریافت می کنند.

نشت‌یابی ۵ هزار و ۷۰۰ کیلومتر شبکه گاز اصفهان

کیمیای وطن مدیرعامل شرکت گاز استان اصفهان، گفت: در سال ۹۹ برنامه‌های مدونی برای شناسایی و رفع نشتی ها توسط واحد بازرسی فنی تدوین شده که تحقق این اهداف می‌تواند زمینه ساز ارائه خدمات بدون حادثه باشد.

سید مصطفی علوی، بیان داشت: از مهر ماه سال گذشته تا کنون ۵هزار و ۷۰۰ کیلومتر شبکه گازرسانی در نقاط مختلف استان اصفهان مورد نشت‌یابی قرار گرفته و رفع نشتی آنها در اولویت و در حال انجام می باشد.

وی،گفت: نشت یابی تمامی ایستگاه های تقلیل فشار مناطق شش گانه شهرستان اصفهان شامل؛۷۶۶ ایستگاه پایان پذیرفته است.

مهندس علوی، به اهمیت و حساسیت نشت یابی اشاره کرد و آن را مهمترین عامل در جهت جلوگیری از هدررفت منابع انرژی دانست و اظهار داشت: نشت گاز پدیده خطرناکی است که همواره امکان بروز آن در مسیر خطوط لوله، ایستگاه ها و ...وجود دارد.

مدیرعامل شرکت گاز استان اصفهان، ادامه داد: در راستای بهره برداری ایمن، شناسایی و کنترل خطرات و ریسک‌ها، اجتناب از بروز حوادث و همچنین تطابق هر چه بیشتر امور و فعالیت‌ها با استاندارد و دستورالعمل‌های شرکت ملی گاز ایران نیز بازرسی‌هایی برنامه ریزی شده از پروژه‌های در حال اجرا، ایستگاه‌های تقلیل فشار و سیستم حفاظت کاتدی صورت می پذیرد.

مدیر کل دامپزشکی استان اصفهان در گفت‌وگو با خبرنگار کیمیای وطن عنوان کرد:

در زمان کرونا از نوشیدن شیر غفلت نکنید

زهرا نصیری گروه اصفهان
Z.Nasiri@eskimia.ir

در ماه مبارک رمضان امسال بیش از ۴ هزار مورد بازدید کارشناسی از واحدهای تولید و نگهداری، توزیع و عرضه فرآورده های خام دامی در سطح استان توسط ۵۵ اکیپ ثابت و سیار دامپزشکی صورت گرفت که این بازدید ها منجر به امحاء بیش از ۴۰ تن فرآورده های خام دامی ناسالم و غیر بهداشتی از چرخه مصرف در استان اصفهان شد.

شاه بیت صحبت های مدیر کل دامپزشکی استان اصفهان در گفتگو با خبرنگار کیمیای وطن در این زمینه بود، او البته به مصرف کمرنگ شیر در رژیم روزانه اصفهانی‌ها و همچنین برون سپاری بسیاری از امور خدماتی این سازمان به بخش خصوصی را نیز مورد اشاره قرار داد و گفت: گران بودن شیر دلیل موجه برای مصرف کم شیر در جامعه نیست؛ بلکه ریشه در فرهنگ است و باید از همان اوان کودکی مصرف سه لیوان شیر در روز برای کودکان نهادینه شود.

وی با اشاره به اینکه در راستای صیانت از بهداشت عمومی و سلامت جامعه به ویژه در ماه مبارک رمضان تعداد ۵۵ اکیپ ثابت و سیار کارشناسان دامپزشکی استان فعالیت خود را با هدف تشدید نظارت برمراحل تولید، نگهداری، توزیع و عرضه فرآورده های خام دامی سالم و بهداشتی آغاز نمودند که در طول این طرح ۴ هزار و ۴۴۸ واحد تولیدی، نگهداری، توزیعی و عرضه فرآورده های خام دامی شامل کشتارگاه هاي دام و طيور، سردخانه ها، کارگاه هاي نگهداري و بسته بندي، مراکز عرضه فرآورده های خام دامی، خودروهای ویژه حمل، فروشگاه ها، رستوران ها، طباخی ها، مراکز تهیه غذا و... در سطح استان اصفهان مورد بازدید کارشناسی دامپزشکی قرار گرفتند.

> وی با اشاره به اینکه شیر به علت دارا بودن اسیدآمینه تریپتوفان برای افسردگی هم مؤثر است، اظهار داشت: با شیوع کرونا می‌توان با مصرف شیر میزان سروتونین را افزایش داد.

شهرام موحدی، تصریح کرد: با هدف تعیین هویت،اصالت و سلامت برخی از محصولات مرتبط در این طرح بیش از ۴۰ مورد نمونه برداری انجام و نسبت به اجرای عملیات آزمایشگاهی تخصصی دامپزشکی اقدام گردید.همچنین در طول اجرای این طرح با ۷۷ خودروی عرضه کننده غیر مجاز فرآورده های خام دامی نیز برخورد قانونی صورت گرفت.

این مقام مسئول افزود: در پایان این طرح بیش از ۱۲۶ هزار کیلوگرم انواع فرآورده های خام دامی غیر بهداشتی و ناسالم ضبط و بیش از ۴۰ هزار کیلوگرم از آن ها از چرخه مصرف انسانی خارج و تعداد ۲۶ پرونده تخلف به مراجع قضایی معرفی و ۱۳ واحد متخلف نیز تعطیل گردید.

وی تصریح کرد: فرآورده های خام دامی مورد نیاز خود را فقط از مراکز معتبر و تحت نظارت دامپزشکی تهیه نمایند و در صورت مشاهده هرگونه تخلف بهداشتی مراتب را با راه ارتباطی تلفنی ۱۵۱۲ دامپزشکی در میان بگذارند.

اثر مطلوب شیر دردرمان افسردگی

موحدی با اشاره دارا بودن اصفهان درکسب رتبه نخست شیرخام به لحاظ کیفی و کمی و بهره گیری شرکت‌های تولید کننده شیرخشک کودکان از شیرخام استان اصفهان گفت: استان اصفهان با تولید یک میلیون و ۳۷۰ هزار تن در سال جایگاه نخست تولید شیرخام در کشور را دارد که این میزان تولید به اندازه تولید شیر در ۱۴ استان دیگر کشور است.

مدیرکل دامپزشکی استان اصفهان اشاره‌ای هم به یک هزار و ۶۰۰ واحد دامداری صنعتی در استان اصفهان داشت و افزود: با توجه به کیفیت عالی شیرخام و فراورده‌های لبنی در استان اصفهان سال گذشته ۱۳ هزار تن خامه به کشور روسیه نیزصادرشد.

وی با اشاره به اینکه شیر به علت دارا بودن اسیدآمینه تریپتوفان برای افسردگی هم مؤثر است، اظهار داشت: با شیوع کرونا می‌توان با مصرف شیر میزان سروتونین را افزایش داد.

بخش خصوصی میدان دار بخش خدمات دامپزشکی

وی در ادامه گفت‌وگوی خود با کیمیای وطن از ایجاد بیش از یک هزار شغل با برون‌سپاری خدمات تخصصی در بخش دامپزشکی اصفهان خبر داد و گفت: اداره کل دامپزشکی ، خدمات درمانی، داروخانه‌ها، آزمایشگاه‌ها و موارد تشخیصی در زمینه تصدی‌گری را در قالب برون سپاری به بخش خصوصی واگذار کرده است.

موحدی تصریح کرد: صددرصد خدمات تشخیص درمانگاهی و مایه‌کوبی، توزیع دارو بصورت شرکت‌های پخش استانی، تمدید و صدور پروانه‌های مراکز درمانگاهی و مایه‌کوبی، صدور و تمدید پروانه‌های اماکن دامی در استان نیز به بخش خصوصی واگذار شده است.

وی با بیان اینکه این سازمان یکی از پیشروترین دستگاه‌های دولتی در برون سپاریست و حجم بسیار زیادی از فعالیت‌های دامپزشکی به بخش خصوصی بوده است.افزود: بیش از ۱۷۷ مرکز درمانگاه دامپزشکی، ۶۴ مرکز واکسیناسیون دام، ۱۱۹ داروخانه دامپزشکی و ۶ آزمایشگاه دامپزشکی بخش خصوصی در استان اصفهان فعال است.

سخنگوی شرکت توزیع برق استان اصفهان با توجه به جمع آوری بیش از دو هزار دستگاه ماینر در شهرستانهای استان اصفهان اعلام کرد:

آغاز برخورد قاطع با مشترکین دارای ماینر غیر مجاز



رمضانی با اعلام این خبر گفت: متاسفانه با گرم شدن هوا و افزایش مصرف برق در سراسر کشور تعدادی از استانهای کشور از جمله استان اصفهان از حد مجاز مصرف عبور کرده است؛ در طی چند روز گذشته ، شرکت توزیع برق استان اصفهان شاهد رکورد مصرف بالاتر از ۱۸۰۰ مگاوات بود که در طول دوران گذشته و حتی گرمترین روزهای تابستان سال های قبل هم بی سابقه بوده است.

وی افزود: مشکل ایجاده شده آن است که بخشی از افزایش مصرف برق ناشی از مصرف غیر مجاز برای تولید پول های مجازی یا همان رمز ارز ها می باشد.

اگر چه تولیدکنندگان رمز ارز می توانند با دریافت مجوز و درخواست انشعاب با تعرفه قانونی منطبق با نوع مصرف از حمایت قانون برخوردار باشند ولیکن این افراد به دلیل کسب سود بالاتر از انشعابات دیگری که دارای تعرفه های صنعتی ، کشاورزی و خانگی هستند بصورت مخفیانه استفاده می نمایند .

سخنگوی شرکت توزیع برق استان اصفهان بیان داشت: فهرستی از اماکنی که دارای ماینر هستند و بصورت اشتراکی یا کامل تولید رمز ارز می نمایند تهیه گردیده است و در صورت ادامه مصرف برق اعمال قانون برای ایشان صورت میگیرد.

مدیر دفتر روابط عمومی شرکت توزیع برق استان اصفهان افزود: از ابتدای اردیبهشت ماه سال جاری ۲۶۰۳ دستگاه استخراج ارز دیجیتال (بیت کوین) از شهرستانهای استان کشف و ضبط شد که این دستگاهها در ۲۵ مرحله از شهرستانهای نجف آباد، مبارکه، گلپایگان، فلاورجان، شهرضا، لنجان و... از توابع استان اصفهان کشف گردیده است.

وی ادامه داد: همچنین در هفته گذشته نیز انشعاب برق ۴۵ مشترک دارای ماینر قطع و ۱۱۰۳دستگاه استخراج ارز دیجیتال درشهرستانهای دیگر استان کشف گردید.

رمضانی تصریح کرد: استفاده از انشعاب برق بدون مجوز قانونی برای استخراج ارز دیجیتال، از مصادیق تغییر کاربری محسوب شده و در صورت شناسایی، انشعاب برق آن محل قطع و دستگاه و تجهیزات مورد استفاده توسط نیروی انتظامی ضبط میشود.

امیر رمضانی افزود: مراجعه به محل های مورد نظر با حضور نمایندگانی از شرکت توزیع برق استان، دادستانی و نیروی انتظامی انجام می گیرد و دستگاههای جمع‌آوری شده تحت عنوان کالای قاچاق به مراکز انتظامی انتقال داده می شود.

وی در ادامه این نکته را نیز متذکر شد که دستگاه های استخراج ارز دیجیتال به دلیل مصرف برق فراوان، نقش موثری در افزایش پیک بار در ماههای گرم سال داشته و این موضوع غالباً موجب تشدید خاموشی های ناشی از کمبود نیرو در مناطق صنعتی می گردد.

سخنگوی شرکت توزیع برق استان اصفهان با اشاره به ارزش ریالی تجهیزات جمع آوری شده تاکنون، اظهار کرد: ارزش تقریبی دستگاههای جمع آوری شده ، بالغ بر ۱۰ میلیارد تومان می‌باشد و در خواست ما از مردم بزرگوار استان ، این است که به منظور جلوگیری از خسارات مالی به هیچ وجه از برق شبکه سراسری برای تولید رمز ارز استفاده نکنند . همچنین در صورت ادامه مصرف در هر ساعت از شبانه روز منتظر ورود نیروی انتظامی و جمع آوری و ضبط ماینر های خود باشند.

رمضانی در پایان افزود : چنانچه در کارگاههای صنعتی و مزارع کشاورزی که دارای موجر می باشند دستگاه ماینر در محل شناسایی گردد ، مسئولیت قانونی و جرائم آن به عهده مالک آن محل می باشد.

رسید کارت ملی هوشمند تا صدور کارت اعتبار دارد



فاطیما جلالی گروه اصفهان
F.Jalali@eskimia.ir

مدیرکل ثبت احوال استان اصفهان گفت: آن دسته از افراد که در انتظار صدور کارت ملی هوشمند هستند، رسیدهایشان فعال شده و جایگزین خدمات موقت است و زمانی که کارت هوشمندشان صادر شد، رسیدها از انتفاع خارج و کارت ملی هوشمند مورد استفاده قرار می‌گیرد.

حسین غفرانی ، با اشاره به وضعیت صدور کارت‌های ملی هوشمند در استان، اظهار داشت: ۸ درصد مردم استان برای کارت ملی هوشمند هنوز مراجعه نکرده‌اند.

وی افزود: از ۴ میلیون و ۲۵ هزار نفر جمعیت هدف که در استان اصفهان می‌توانند کارت ملی هوشمند داشته باشند تاکنون ۳ میلیون و ۶۵۰ هزار نفر کارت ملی هوشمند دریافت کرده‌اند.

مدیرکل ثبت احوال استان اصفهان با بیان اینکه کارت ملی نمونه قدیم فاقد اعتبار است، گفت: افراد هیچ گونه خدماتی با کارت ملی غیر هوشمند نمی‌توانند دریافت کنند.

وی تصریح کرد: کارت ملی هوشمند آن دسته از افراد که در انتظار صدور هستند، رسیدهایشان فعال شده و جایگزین خدمات موقت است و می‌توانند با ارائه آن خدمات بگیرند و زمانی که کارت هوشمندشان صادر شد، رسیدها از انتفاع خارج و کارت ملی هوشمند جایگزین می‌شود.

غفرانی ادامه داد: پروژه کارت ملی هوشمند در اصفهان با درخواست ۸ درصد باقیمانده اندک اندک به اجرایی و کاربردی شدن نزدیک می‌شود.

وی اظهار داشت: تقریبا ۲درصد کارت‌ها، به میزان ۱۹ هزار کارت رسوب شده در ثبت احوال اصفهان وجود دارد که صاحبان آنها باید هر چه زودتر برای دریافت آنها مراجعه کنند.

در شهر

اهدای جوایز برندگان مسابقه ویژه هفته فرهنگی اصفهان

برندگان مسابقات ویژه هفته فرهنگی اصفهان پس از دیدار و گفتگوی صمیمانه با معاون فرهنگی شهردار اصفهان، جوایز خود را دریافت کردند.



مسابقه اینستاگرامی ویژه هفته فرهنگی اصفهان در دو بخش «شناخت مشاهیر» و «شناخت اماکن تاریخی گردشگری شهر اصفهان» به مدت ۷ شب برگزار شد.

محمد عیدی معاون فرهنگی شهردار اصفهان و رئیس سازمان فرهنگی اجتماعی ورزشی شهرداری اصفهان در حاشیه برنامه اهدای جوایز این مسابقات، در گفت و گویی صمیمی با برندگان ضمن تاکید بر اهمیت مطالبه گری شهروندان و شناخت هویت شهری، توجه بیش از پیش به ماهیت آثار و بناهای تاریخی اصفهان را حائز اهمیت دانست.

گفتنی است؛ بیش از ۱۰ هزار نفر در این مسابقات شرکت کردند که در پایان ۷ روز به صورت روزانه از میان این تعداد شرکت کننده، ۱۴ نفر به قید قرعه انتخاب و به عنوان برنده مسابقات اعلام شدند.

استفاده از ظرفیت های دانشگاه پیام نور برای افزایش کیفیت برنامه سازی درصداوسیما

پریسا خاکبازان گروه اصفهان
P.Khakbazan@eskimia.ir

مدیرکل صداو سیما اصفهان در دیدار با رئیس دانشگاه پیام نور استان اصفهان با اشاره به ظرفیت ها و توانمندی های موجود دردانشگاه پیام نور گفت:همکاری و تعامل هرچه بیشتردانشگاه پیام نور با شبکه اصفهان موجب رشد و توسعه استان است.

بهرام عبدالحسینی، تصریح کرد: دانشگاه پیام نور نهادی علمی و پژوهشی است که دارای ترازی مطلوب در بین دانشگاه های برتر کشور است و صدا و سیما می تواند از ظرفیت های پژوهشی و توانمندیهای علمی این دانشگاه با هدف افزایش کیفیت برنامه سازی بهره بگیرد.

وی با بیان اینکه برنامه سازی تخصصی در کنار استفاده از کارشناسان اجتماعی، اقتصادی، فرهنگی و هنری نه تنها نیاز مخاطبان را پاسخ خواهد داد بلکه باعث افزایش کیفیت تولیدات رسانه ای نیز خواهد شد افزود: استفاده از فضای رسانه ای استان گامی بسیار مهم در راستای توسعه کیفی دانشگاه است.

جلالی رئیس دانشگاه پیام نور استان اصفهان نیز با اعلام آمادگی برای همکاری و استفاده از تخصص دانشگاهیان درغنی‌سازی برنامه‌های صداوسیما از تلاش مرکز اصفهان برای پوشش اخبار و فعالیت‌های دانشگاه تشکر کرد و گفت: چشم انداز روشنی در تعامل دانشگاه پیام نور استان با ادارات و سازمانهای استان، به خصوص صدا و سیما وجود دارد و امیدواریم این تعامل و همکاری ها بیش از پیش گسترش یابد.

امدادرسانی نجاتگران هلال احمر اصفهان به ۱۷۲ حادثه دیده در هفته گذشته

مدیر عامل جمعیت هلال احمر استان اصفهان از امداد رسانی به ۷۱ حادثه توسط نجاتگران این جمعیت در هفته گذشته خبر داد.

علی محمد هاشمی با بیان این خبر اظهار داشت : ۱۷۲ حادثه دیده در هفته ای که گذشت از خدمات امدادی هلال احمر استان بهره مند شده اند و حوادث جاده ای با ۱۲۳ حادثه دیده بیشترین آمار را به خود اختصاص داده است .

وی تصریح کرد : ۲۰۹ نیروی عملیاتی این جمعیت در قالب ۷۷ تیم با همراه داشتن تجهیزات لازم امدادی و ۶۷ دستگاه خودرو امدادی به امداد رسانی پرداختند .

نوبت دوم

آگهی تجدید مزایده عمومی
(اجاره واحدهای تجاری متعلق به سازمان مدیریت آرامستانها)

سازمان مدیریت آرامستانهای شهرداری شهریار در نظر دارد نسبت به ((اجاره واحدهای تجاری در اختیاراین سازمان بمدت یکسال مندرج در جدول ذیل)) طبق مجوزشورای اسلامی شهر به شماره ۱۸۹۲ مورخ ۹۸/۸/۱۹ و ۲۰۲۸ مورخ ۹۸/۹/۱۲ ازطریق مزایده عمومی اقدام نماید . لذا ازمتقاضیان دعوت بعمل می آید جهت دریافت اسناد مزایده پس ازتاریخ درج آخرین آگهی به دفترامور مالی سازمان آرامستان و با در نظر گرفتن شرایط ذیل مراجعه نمایند .

۱ _ مبلغ سپرده شرکت درهرمزایده ۵ درصد اجاره بهای یکساله کارشناسی می باشد .
۲ _ سپرده نفرات اول و دوم تا زمان انجام معامله و قرارداد مسترد نخواهد شد .
۳ _ سایراطلاعات و جزئیات مربوط به مشخصات هر باب تجاری دراسناد مزایده درج گردیده است .
۴ _ سازمان آرامستان در رد یا قبول پیشنهاد مختاراست .
۵ _ هزینه درج آگهی و کارشناسی انجام شده به عهده برنده مزایده می باشد .
۶ _ آخرین مهلت دریافت اسناد مزایده تا تاریخ ۹۹/۳/۲۴ ، آخرین مهلت قبول پیشنهادات تا پایان ساعت اداری همان روزو تاریخ بازگشایی پاکت ها مورخ ۹۹/۳/۲۶ خواهد بود .
۷ _ برای هر واحد تجاری مندرج در جدول ، مزایده به صورت مجزا برگزار خواهد شد .
لیست و جدول واحدهای تجاری جهت درج در آگهی روزنامه بپیوست ارسال می گردد .

نام واحد تجاری	کاربری	مساحت تقریبی	اجاره کارشناسی ماهانه (ریال)	آدرس
تجاری واحد ۱	تجاری	۳۳	۲۷/۰۰۰/۰۰۰	شهریار _ جنب ورودی فازیک بهشت رضوان
تجاری واحد ۲	تجاری	۲۲	۲۶/۰۰۰/۰۰۰	شهریار _ جنب ورودی فازیک بهشت رضوان
تجاری واحد ۳	تجاری	۳۹	۲۷/۵۰۰/۰۰۰	شهریار _ جنب ورودی فازیک بهشت رضوان
تجاری فاز ۲	تجاری	۲۰	۴۵/۰۰۰/۰۰۰	شهریار _جنب ورودی فاز۲ بهشت رضوان
سوله بهشت رضای امیریه	تجاری	۳۰۰	۱۲/۰۰۰/۰۰۰	داخل بهشت رضای امیریه

تاریخ انتشار نوبت اول : ۹۹/۳/۱۰ تاریخ انتشار نوبت دوم : ۹۹/۳/۱۷

فریدون صادقی - مسئول رسیدگی به امورات سازمان

۱۰۲

نوبت اول

آگهی ارزیابی کیفی شماره ۹۹/۲

مناقصه گزار: شرکت سهامی برق منطقه ای سیستان و بلوچستان
موضوع مناقصه: واگذاری بهره برداری و خدمات جانبی ۱۲ پست فوق توزیع ناحیه مرکز و جنوب استان
تاریخ دریافت اسناد ارزیابی کیفی: از دوشنبه مورخ ۹۹/۳/۱۲ لغایت روز شنبه مورخ ۹۹/۳/۲۴
نحوه دریافت اسناد ارزیابی کیفی: مراجعه به صفحه اعلان عمومی سامانه تدارکات الکترونیکی دولت به آدرس setadiran.ir
تاریخ تحویل پاکات ارزیابی کیفی: حداکثر تا ساعت ۲ بعدازظهر روز یکشنبه مورخ ۹۹/۴/۸
نحوه تحویل پاکات ارزیابی کیفی: بارگذاری پاکات بصورت الکترونیکی در سامانه تدارکات الکترونیکی دولت .
مدت انجام خدمات موضوع مناقصه : ۱۲ (دوازده) ماه شمسی از تاریخ ابلاغ قرارداد .
حداقل امتیاز قابل قبول ارزیابی کیفی: ۶۰
از مناقصه گرانی که حداقل امتیاز لازم ارزیابی کیفی را کسب نمایند جهت شرکت در مناقصه دعوت بعمل خواهد آمد .
شرط لازم جهت شرکت در فرآیند ارزیابی کیفی:
۱-داشتن گواهی صلاحیت پیمانکاری در رشته نیرو با رتبه حداقل ۵ (مصدق شده)
۲-داشتن گواهی صلاحیت ایمنی معتبر از وزارت تعاون، کار و رفاه اجتماعی (مصدق شده)
۳-مدارک حقوقی
۴-صورتهای مالی حسابرسی شده

پیام مدیریت مصرف
با ترویج فرهنگ صرفه جویی، صنعت برق را در ارائه خدمات پایدار یاری کنیم

م الف ۱۷۶

روابط عمومی شرکت برق منطقه ای سیستان و بلوچستان

اندیشه‌ای به وسعت وطن

روزنامه برگزیده فرهنگستان زبان و ادب فارسی

کیمیای وطن

روزنامه سراسری صبح ایران || چهارشنبه ۲۱ خردادماه ۱۳۹۹ || ۱۸ شوال ۱۴۴۱ || ۱۰ ژوئن ۲۰۲۰ || شماره ۱۲۷۸ || سال ششم || قیمت: ۲۰۰۰ تومان || ISSN ۲۴۷۶-۴۸۰۹ || info@eskimia.ir || Eskimia.ir || سامانه پیامکی ۳۰۰۰۵۷۳۴۳۳

ناجا از دستگیری اعضای یک شرکت خانوادگی که در ۶ ماه دوم سال گذشته ۱۰۰ میلیون لیتر سوخت قاچاق کرده بودند، خبر داد

صید سلطان سوخت

سیاست صفحه۲

وزیر بهداشت در حکم انتصاب سخنگوی جدید این وزارتخانه تأکید کرد:

پرهیز از هرگونه سیاسی‌کاری

سیاست صفحه۲

عضو کمیته اپیدمیولوژی کرونا:

پیک اول را گذراندیم

ورود به پیک‌های بعدی کرونا دور از ذهن نیست

اجتماعی صفحه ۷



سخنگوی قوه قضائیه حکم جاسوس افشاکننده مسیر ترورهای سردار سلیمانی را تأیید کرد

اعدام جاسوس کثیف

آقایان از قول قوه قضائیه وعده آزادی زندانیان را ندهند

عکس: حامد عطائی - خبرگزاری میزان

سیاست صفحه ۲

سخنگوی ستاد راهبری آزادسازی سهام عدالت خبر داد:

روش مستقیم، انتخاب ۱۷ میلیون سهام‌دار

اقتصاد صفحه ۴

نگاه روز

سرنوشت سهامداران خرد بورس

اقتصاد صفحه ۴

فرانسه مدعی شد کشورش کاملا به برجام پایبند بوده است

توهم موسیوها

سیاست صفحه۲

فولاد مبارکه و دانشگاه تهران بنیانگذار «مرکز نوآوری تحول دیجیتال صنعت فولاد کشور»

اصفهان صفحه۳

کارشناس ارشد مامایی در گفت‌وگو با کیمیای وطن مطرح کرد:

شیر مادر، سالم‌ترین تغذیه برای کودک

اجتماعی صفحه۷

معاون شهرسازی و معماری شهرداری اصفهان خدمات ۲۴ ساعته سامانه «اصفهان نما» را تشریح کرد

«اصفهان نما» از نمای نزدیک

بلیان صفحه ۸

آبرسانی سیار به ۳۰۸ روستا در استان اصفهان

اصفهان صفحه۲

سرمقاله به قلم مدیر مسئول

اشرافی‌گری و فاصله طبقاتی

«الناس علی دین ملوکهم»

در خصوص تأثیرپذیری مردم از کارگزاران، در روایات معصومان(ع) اشاره شده است: «الناس علی دین ملوکهم»؛ «الناس بامرائهم اشبه من آبائهم» به قول شاعر که گفت: «اگر ز باغ رعیت ملک خورد سیبی، برآورند غلامان او درخت از جای» حالا وقتی انسان رفتارهای نامناسبی مثل اسراف و چشم‌وهم‌چشمی‌ها و زرق‌وبرق‌ها و امثال آن را می‌بیند، به این روایات بیشتر می‌رسد و می‌بیند که اشرافی‌گری مسئولان تا چه حد توانسته بر جامعه تأثیرگذار باشد.

سبک زندگی مسئولان در همه حکومت‌ها، مخصوصا در حکومت‌های دینی نقش مهمی در زندگی مردم و میزان اعتماد آنان به حکومت و اعتقادشان نسبت به دین دارد و لذا امیرالمؤمنین علی (ع) همواره سطح زندگی مادی خود را با پایین‌ترین و محروم‌ترین طبقات جامعه برابر می‌کرد...

صفحه۲

برگزاری چندین دوره آموزشی در شرکت پالایش گاز فجر جم

استان‌ها صفحه۶

مصرف سه برابری آب در برخی روستاهای استان زنجان

استان‌ها صفحه۶

مدیرعامل شرکت آب و فاضلاب استان قم خبر داد:

واگذاری ۱۲۶ هزار فقره انشعاب فاضلاب در قم

استان‌ها صفحه۶

تکمیل شد

توسعه تجهیز ترمیم

۲۰ ورزشگاه شهرداری اصفهان

در طی یکسال اخیر فضای فیزیکی ۲۰ مجموعه ورزشی وابسته به سازمان فرهنگی اجتماعی ورزشی شهرداری اصفهان با رویکرد "توسعه، تجهیز، ترمیم" بهینه سازی شده است.

با توجه به اعلام مجوز رسمی مبنی بر بازگشایی ورزشگاه ها با حفظ پروتکل های بهداشتی، تمامی مراکز ورزشی در اختیار شهروندان قرار می گیرد که علاقه مندان برای کسب اطلاعات بیشتر می توانند به سایت esfahanfarhang.ir مراجعه نموده و یا باشماره‌های ۵۴-۳۴۴۸۷۷۵۳ تماس حاصل فرمایند.

سازمان فرهنگی اجتماعی ورزشی شهرداری اصفهان

۱ سالن توپی ورزشگاه امین

خیابان سجاد

۲ استخر سرتاوه

خیابان کمال / خیابان صاحب الزمان(عج)

۳ سالن چندمنظوره ورزشگاه امین

خیابان آزادگان

۴ سالن بدنسازی ورزشگاه ارغوان

خیابان چمران / خیابان آل محمد(ص)

۵ چمن مصنوعی ورزشگاه امین

خیابان سجاد

۶ چمن ورزشگاه شهدای شهرداری

خیابان آبشار سوم

۷ زمین های تنیس

خانه اصفهان

۸ ورزشگاه بهمن

خیابان لاله شمالی

۹ سالن رزمی ورزشگاه طیب

خیابان امام خمینی(ره) / خیابان درخشان

۱۰ ورزشگاه سلامت

اتوبان فرودگاه

۱۱ سالن بدنسازی شهید غازی

خیابان بهارستان

۱۲ سالن بدنسازی ورزشگاه امیر المومنین(ع)

ملک شهر / خیابان ناصر خسرو

۱۳ سالن حرکات اصلاح درمانی ورزشگاه وحید

خیابان رودکی / خیابان علامه محمد تقی جعفری

۱۴ ورزشگاه کوجان

خیابان امام خمینی(ره) / خیابان شهیدان کاظمی

۱۵ سالن رزمی ورزشگاه فردوان

خیابان امام خمینی(ره)

۱۶ سالن چند منظوره ورزشگاه امین آباد

میدان استقلال / خیابان امین آباد

۱۷ استخر نور

خیابان آتشگاه

۱۸ مجموعه بازی های اتاق فرار

خیابان شیخ صدوق شمالی / زیر گذر چهارراه وکلا

۱۹ مجموعه ورزشی آبشار

خیابان آبشار

۲۰ مجموعه ورزشی روباز تمدن

پل تمدن

اخبارکوتاه

ادامه طرح دورکاری در شرکت مخابرات ایران تا پایان تیرماه

به منظور پیشگیری از شیوع ویروس کرونا و مساعدت با گروهی از همکاران، طرح دورکاری در شرکت مخابرات ایران برای همکاران دارای بیماری زمینه‌ای خطرناک (تنفسی حاد، قلبی، دیابتی، دیالیزی و سرطانی) و همچنین بانوان شاغل باردار و دارای فرزند زیر شش سال تا ۳۱ تیرماه سال ۱۳۹۹ تمدید شد.

به گزارش ستاد پیشگیری از شیوع ویروس کرونا شرکت مخابرات ایران، به منظور پیشگیری از شیوع ویروس کرونا و مساعدت با گروهی از همکاران، طرح دورکاری در شرکت مخابرات ایران برای گروهی از همکاران شاغل، شامل همکاران دارای بیماری زمینه‌ای خطرناک (تنفسی حاد، قلبی، دیابتی، دیالیزی و سرطانی) با ارائه گواهی پزشکی از پزشک متخصص و موافقت مدیر حوزه مربوطه و همچنین بانوان باردار، شیرده و دارای فرزند زیر شش سال تا ۳۱ تیرماه سال ۱۳۹۹ تمدید شد.

گفتنی است، بر اساس تصمیمات ستاد پیشگیری از شیوع ویروس کرونا در شرکت مخابرات ایران ، طرح دورکاری در ستاد و مناطق مخابراتی سراسر کشور، برای کارکنانی که شرایط فوق را دارند و فعالیت آنها در منزل قابل انجام است، تا ۳۱ تیرماه ۱۳۹۹ تمدید شد.

• • • •

دانشگاه کاشان رتبه دوم در نظام رتبه‌بندی تایمز

ابراهیم قربانی کاشان
E.Ghorbani@eskimia.ir

معاون پژوهشی و فناوری دانشگاه کاشان گفت: دانشگاه کاشان در رتبه‌بندی قاره آسیای نظام رتبه‌بندی تایمز، رتبه دوم را در میان دانشگاه‌های جامع کشور کسب کرد.

مجید منعم‌زاده افزود: دانشگاه کاشان توانست با کسب ۳۹ امتیاز در چهار شاخص پژوهش، آموزش، استنادها، درآمدهای صنعتی و چشم‌انداز بین‌المللی در جایگاه ۱۱۰۰ام در میان دانشگاه‌های آسیا و دوم در میان دانشگاه‌های جامع کشور قرار گیرد.

وی اظهار داشت: روش‌شناسی این رتبه‌بندی همانند روش‌شناسی رتبه‌بندی جهانی دانشگاه‌ها است که از ۱۳ شاخص در قالب ۵ معیار آموزش (۲۵)، پژوهش (۳۰)، استنادات (۳۰)، درآمد صنعتی (۷.۵) و وجهه بین‌المللی (۷.۵) بهره جسته است.





آبرسانی سیار به ۳۰۸ روستا در استان اصفهان

کیمیای وطن

مدیرعامل شرکت آبفا استان اصفهان با اشاره به افزایش دما در فصل تابستان گفت: در حال حاضر آب شرب سالم و بهداشتی حدود ۳۰۸ روستا در استان اصفهان با جمعیتی بالغ بر ۴۷ هزار نفر از طریق تانکر تأمین می‌شود.

هاشم امینی با بیان اینکه آبرسانی به صورت سیار در روستاهای ۲۲ شهرستان انجام می‌گیرد، اعلام کرد: منابع محدود منجر شده که آب شرب برخی از روستاها به صورت سیار تأمین شود، این در حالیست که درصدد هستیم با راه‌اندازی مجتمع‌های آبرسانی در نقاط مختلف استان بستر تأمین پایدار آب شرب همه روستاییان مهیا شود.

وی با تأکید بر تأمین پایدار آب شرب روستاییان خاطرنشان ساخت: هم‌اکنون بیش از ۹۲۷ روستا تحت پوشش شرکت آبفا استان اصفهان قرار دارد که از این رقم ۳۰۰ روستا تحت پوشش طرح آبرسانی اصفهان بزرگ قرار گرفته و آب شرب بیش از ۶۲۷ روستا از طریق منابع داخلی که در مجموع شامل ۵۳۵ فقره چاه ۷۷۰ چشمه و۳۵ قنات است، تأمین می‌شود.

مدیرعامل شرکت آبفا استان اصفهان با اشاره به اقلیم آب و هوایی شرق استان تصریح کرد: منابع آبی بسیار محدود در شرق استان موجب شده است که آب شرب ۷۴ روستا در اردستان و ۸۷ روستا در نایین به صورت سیار تأمین شود.

امینی احداث مجتمع‌های آبرسانی را یکی از راه‌های تأمین پایدار آب شرب روستاییان برشمرد و خاطرنشان ساخت: مطالعه و اجرای مجتمع آبرسانی کوهستان بهارستان با ۱۸ روستا، مجتمع آبرسانی لای سیاه با ۵۱ روستا در نایین، مجتمع آبرسانی برزاوند با ۱۸ روستا، مجتمع همبرات با ۲۶ روستا در اردستان، مجتمع آبرسانی کوهپایه با ۲۹ روستا، مجتمع وردشت سمیرم با ۵۲ روستا ، مجتمع آبرسانی ۱۰ روستایی نخلستان خور و مجتمع آبرسانی ۶۰ روستایی چشمه لنگان غرب استان و مجتمع آبرسانی ۵ روستایی علی عرب در چادگان با هدف تأمین پایدار آب شرب روستاییان در دستور کار قرار دارد.

وی در پایان خاطرنشان ساخت: در روستاهای استان ۸۴۶ مخزن با ظرفیت ۱۲۸ هزار و ۷۵۶ مترمکعب برای تأمین آب شرب روستاییان احداث شده و هم اکنون ۲۳۱ هزار و ۵۰۰ انشعاب آب به مشترکین در روستاها واگذار شده است.

فولاد مبارکه و دانشگاه تهران بنیانگذار «مرکز نوآوری تحول دیجیتال صنعت فولاد کشور»

کیمیای وطن

کلنگ احداث «مرکز نوآوری تحول دیجیتال در فولاد» روز سه‌شنبه ۱۳ خردادماه با همت شرکت فولاد مبارکه اصفهان و دانشگاه تهران در پارک علم و فناوری دانشگاه تهران به زمین زده شد تا در تقویم توسعه فناوری ایران این روز به عنوان نقطه عطفی در تحول صنعت فولاد کشور به ثبت رسیده باشد.

به گزارش خبرنگار فولاد، این مراسم با حضور خداداد غریب‌پور، معاون وزیر صمت و رئیس هیئت عامل ایمیدرو، عظیمیان مدیرعامل گروه فولاد مبارکه، نیلی رئیس دانشگاه تهران و سعید زرندی معاون علم و فناوری وزارت صنعت، معدن و تجارت برگزار شد.

یک رخداد مهم در صنعت فولاد

معاون وزیر صمت در این مراسم، با تشکر از شرکت فولاد مبارکه و دانشگاه تهران گفت: یکی از راه‌هایی که دانشگاه را با صنعت آشتی می‌دهد، نهادسازی است و صنعت نیز باید احساس نیاز کند. امروز شاهد یک رخداد مهم در صنعت هستیم.

غریب‌پور اظهار کرد: فولاد مبارکه به عنوان بزرگ‌ترین فولادساز کشور از معدن تا محصول نهایی را در زنجیره خود دارد و می‌تواند در این مسیر بسیار مؤثر باشد.

رئیس هیئت عامل ایمیدرو افزود: این یک اتفاق کم‌نظیر است تا ایده‌های گروه‌های کوچک جمع‌آوری و توسط فولاد مبارکه در صنعت اعمال شود.

وی افزود: از صمیم قلب خوشحالم که شاهد این اتفاق مهم در پارک علم و فناوری هستم. ما می‌توانیم به جای مصرف‌کننده، تولیدکننده و خلاق باشیم. ما باید همراه با علم در مسیر پرشتاب فناوری پیش برویم. ایمیدرو نیز باید در این مسیر حضور داشته باشد؛ زیرا نخستین قدم اکتشاف است.

فواید احداث این مرکز در فاز اول متوجه سهامداران شرکت است

در ادامه این آیین، مدیرعامل فولاد مبارکه اصفهان نیز گفت: این شرکت قصد دارد نسل جدید فناوری را در فرایندهای تولیدی خود پیاده‌سازی کند.

حمیدرضا عظیمیان تصریح کرد: فولاد مبارکه با کمک فناوری به سمت کارخانه هوشمند حرکت می‌کند.

وی با اشاره به این مطلب که ما در تولید فولاد خام از دنیا عقب نیستیم، اما در تولید ورق‌های عریض و خاص کمی از دنیا عقب مانده‌ایم، اظهار داشت: امروز دنیا در صنعت خودروسازی به دنبال ورق‌هایی با استحکام بالا و وزن کم است؛ زیرا استفاده از این نوع محصول، کاهش مصرف بنزین، بهبود شرایط محیط‌زیست و جلوگیری از آلودگی و امنیت سرنشینان خودرو را به دنبال دارد و ما در این مورد کمی از دنیا جا مانده‌ایم.

مدیرعامل گروه فولاد مبارکه با تأکید بر اینکه برای دستیابی به مراحل بالاتر رشد و توسعه باید در زمینه فناوری روز دنیا نیز خود را به‌روز کنیم، ادامه داد: از این رو فولاد مبارکه در نظر دارد نسل جدید فناوری را پیاده کند.

به گفته عظیمیان، فوایدِ احداث این مرکز در فاز اول متوجه سهامداران شرکت است که از بهره‌وری و افزایش سود سهام استفاده می‌کنند؛ زیرا هزینه‌ها کاهش پیدا می‌کند و کار با دقت و سرعت بیشتری انجام می‌شود. تأثیر بعدی این است که مردم کشور ما با کمک فناوری به‌روز دنیا، رفاه و آسایش بیشتر و همگامی با دنیا را تجربه خواهند کرد.

وی افزود: مرکز نوآوری تحول دیجیتال در فولاد با همکاری دانشگاه تهران و مشارکت معاونت علمی و فناوری ریاست جمهوری و فولاد مبارکه احداث خواهد شد. امیدوارم در آینده نزدیک استارتاپ‌های بسیاری در این مرکز فعالیت کنند.

مدیرعامل گروه فولاد مبارکه معتقد است با احداث مرکز نوآوری تحول دیجیتال در فولاد با پیش‌خرید محصولات استارتاپ‌ها از جوانان خلاق حمایت خواهد شد تا خطر سرمایه‌گذاری آنها کمتر شود.

عظیمیان با بیان اینکه فولاد مبارکه با احداث این مرکز به دنبال سودآوری نیست، گفت: هدف شرکت فولاد مبارکه توسعه فناوری دیجیتال است تا بتوانیم به سطح بالاتری از تکنولوژی مجهز شویم.

مرکز نوآوری تحول دیجیتال دانشگاه تهران بازیکن اصلی است

عباس زارعی، رئیس پارک علم و فناوری دانشگاه تهران نیز در این آیین گفت: مرکز نوآوری تحول دیجیتال دانشگاه تهران بازیکن اصلی این میدان است و فولاد مبارکه با پیشرفت‌هایی که در این صنعت داشته در کنار نگاه مثبت دکتر نیلی و ستاری، نقش درخور توجهی در پیشبرد اهداف طرح خواهند داشت.

هدف از راه‌اندازی این مرکز مطالعه و به‌کارگیری مفاهیم تحول دیجیتال در حوزه انقلاب صنعتی نسل چهارم در صنعت فولاد است

در ادامه این مراسم، مهدی نقوی، معاون تکنولوژی شرکت فولاد مبارکه نیز گفت: ایجاد مرکز نوآوری تحول دیجیتال در صنعت فولاد و انقلاب صنعتی نسل چهارم در فولاد مبارکه با همکاری معاونت علمی و فناوری ریاست جمهوری و فولاد مبارکه و دانشگاه تهران آغاز شد؛ زیرا اقتصاد نسل چهارم در آینده‌ای نزدیک از الزامات دنیا خواهد بود، طبیعتا یکی از استراتژی‌های کلان ایران، مطالعه و حرکت در راستای اقتصاد نسل چهارم خواهد بود. بر همین اساس صنعت فولاد به عنوان یکی از صنایع مجهز و تأثیرگذار باید در این مسیر قدم بگذارد.

وی ادامه داد: شرکت‌هایی می‌توانند در این زمینه وارد عمل شوند که به سطح بلوغ موردنیاز رسیده باشند. خوشبختانه شرکت فولاد مبارکه به این سطح رسیده است. نقوی اظهار کرد: شرکت فولاد مبارکه از سال گذشته مطالعات گسترده‌ای را درباره اینکه چگونه صنعت فولاد می‌تواند در مسیر اقتصاد نسل چهارم گام بردارد، آغاز کرده است.معاون فناوری شرکت فولاد مبارکه در همین خصوص از افتتاح مرکز گسترش و توسعه نوآوری فولاد مبارکه در اصفهان خبر داد و با بیان اینکه در زیرمجموعه اقتصاد نسل چهارم سه حوزه سیاست‌گذاری شده است، افزود: بر این اساس، مقرر شد مرکز تحول دیجیتال در دانشگاه تهران و اقتصاد چرخشی و توسعه‌ای محصول در دانشگاه صنعتی اصفهان افتتاح شود.



وی گفت: امروز پیرو تفاهم‌نامه سه‌جانبه‌ای که با دانشگاه تهران و معاونت علم و فناوری ریاست جمهوری در ۲۳ دی‌ماه در نمایشگاه بومی‌سازی امضا شد، این مرکز در پارک علم و فناوری افتتاح شد تا ایده‌ها و دانش نخبگان عرصه دیجیتال جمع‌آوری شود.

نقوی اظهار کرد: فولاد مبارکه پیرو مسئولیتی که در ایران به عنوان شرکت پیشرو دارد، قرار است این استراتژی را به کل صنعت فولاد تعمیم دهد.

گفتنی است با توجه به بررسی‌ها و مطالعات صورت‌گرفته در شرکت فولاد مبارکه و امضای تفاهم‌نامه همکاری فیمابین شرکت فولاد مبارکه و معاونت علمی و فناوری ریاست جمهوری در دی‌ماه ۱۳۹۷، یکی از سه حوزه اصلی و استراتژیک شناسایی شده، حوزه تحول دیجیتال است. بر این اساس، تفاهم‌نامه‌ای در حاشیه جشنواره صنعت فولاد در دی‌ماه ۱۳۹۸ فیمابین شرکت فولاد مبارکه، دانشگاه تهران و ستاد توسعه فناوری‌های حوزه اقتصاد دیجیتال و هوشمندسازی معاونت علمی و فناوری ریاست جمهوری به امضا رسید و بر اساس آن چهارم سه حوزه سیاست‌گذاری شده است، افزود: بر این اساس، مقرر شد مرکز تحول دیجیتال در دانشگاه تهران و اقتصاد چرخشی و توسعه‌ای محصول در دانشگاه صنعتی اصفهان افتتاح شود.

وی گفت: امروز پیرو تفاهم‌نامه سه‌جانبه‌ای که با دانشگاه تهران و معاونت علم و فناوری ریاست جمهوری در ۲۳ دی‌ماه در نمایشگاه بومی‌سازی امضا شد، این مرکز در پارک علم و فناوری افتتاح شد تا ایده‌ها و دانش نخبگان عرصه دیجیتال جمع‌آوری شود.

نقوی اظهار کرد: فولاد مبارکه پیرو مسئولیتی که در ایران به عنوان شرکت پیشرو دارد، قرار است این استراتژی را به کل صنعت فولاد تعمیم دهد.

گفتنی است با توجه به بررسی‌ها و مطالعات صورت‌گرفته در شرکت فولاد مبارکه و امضای تفاهم‌نامه همکاری فیمابین شرکت فولاد مبارکه و معاونت علمی و فناوری ریاست جمهوری در دی‌ماه ۱۳۹۷، یکی از سه حوزه اصلی و استراتژیک شناسایی شده، حوزه تحول دیجیتال است. بر این اساس، تفاهم‌نامه‌ای در حاشیه جشنواره صنعت فولاد در دی‌ماه ۱۳۹۸ فیمابین شرکت فولاد مبارکه، دانشگاه تهران و ستاد توسعه فناوری‌های حوزه اقتصاد دیجیتال و هوشمندسازی معاونت علمی و فناوری ریاست جمهوری به امضا رسید و بر اساس آن اقدامات اجرایی لازم برای آن تعریف شد. براساس پروپوزال ارائه شده درباره طرح تأسیس مرکز نوآوری تحول دیجیتال گروه فولاد مبارکه در دانشگاه تهران، برنامه زیر برای تأسیس این مرکز مدنظر قرار دارد: طراحی، ساخت و تجهیز فضای مرکز نوآوری در پارک علم و فناوری دانشگاه تهران در فضایی با زیربنای ۱۷۳۰ متر انجام خواهد شد. در این قرارداد ۶۵۰ مترمربع آن برای این مرکز در نظر گرفته شده است که براساس مفاهیم و اصول تعریف‌شده برای مراکز نوآوری در مقیاس جهانی طراحی، احداث و تجهیز خواهد شد.در خصوص طراحی ساختار مدیریتی، حاکمیتی و مالکیت مرکز نوآوری باید گفت در ابتدای این طرح، کمیته راهبری مرکز نوآوری متشکل از نمایندگان فولاد مبارکه، پارک دانشگاه تهران و معاونت علمی و فناوری ریاست جمهوری ایجاد می‌شود و همه ساختارهای مدیریتی و حاکمیتی تحت نظارت و مدیریت این کمیته خواهد بود و سپس ساختار حاکمیتی مناسب این مرکز طراحی و به تصویب این کمیته خواهد رسید. راه‌اندازی و جذب شرکت‌ها و استارتاپ‌ها مطابق نقشه راه مصوب از دیگر ویژگی‌های این کار است و براساس نقشه راه مورد تصویب کمیته راهبری، راه‌اندازی مرکز براساس برنامه‌های تعریف‌شده در این طرح، شروع خواهد شد.

بهره‌برداری از پروژه تعویض ۶۷ کیلومتر از خط لوله ۳۰ اینچ نفت خام مارون.اصفهان

با تعویض ۳۳ کیلومتر باقی‌مانده از پروژه تعویض ۶۷ کیلومتر خط لوله ۳۰ اینچ انتقال نفت خام مارون به اصفهان، این پروژه مهم به‌طور کامل و با موفقیت در مدار بهره‌برداری قرار گرفت.

به گزارش روابط عمومی شرکت خطوط لوله و مخابرات نفت ایران منطقه اصفهان، سیاوش اورنگی، مدیر منطقه در این رابطه گفت: این پروژه با همکاری بخش خصوصی در دو فاز ۳۴ و ۳۳ کیلومتر اجرا شد که در فاز یک آن از کیلومتر ۲۰ تا ۵۴ حدفاصل رودخانه مارون تا مرکز انتقال نفت شهید بدیع صنایع راهورمز (مارون شماره ۲) در اواسط سال ۹۷ به بهره‌برداری رسید.

وی اضافه کرد: با اتمام فاز دوم این پروژه و اعلام آمادگی مجری طرح طی ۱۰۰ ساعت توقف با تزریق بیش از ۲ میلیون لیتر آب و ارسال ۳ عدد پیگ دتکتور از کیلومتر ۵۴ تا ۸۷ خط لوله به‌طور کامل تخلیه و با جوشکاری ۱۳ سرجوش در ۷ محدوده، خط لوله جدید ۲۰ ساعت زودتر از زمان پیش‌بینی شده به خط لوله قدیم متصل شد.

مدیر منطقه در تشریح و اهداف دلایل اجرای این پروژه گفت: با توجه به عمر بالای خط لوله مارون ـ اصفهان و بر اساس نتایج پیگرانی هوشمند مبنی بر وجود عیوب در ۸۰ محدوده از ۶۷ کیلومتر پس از بررسی‌های کارشناسی، با موافقت مسئولین محترم شرکت و با نظارت مدیریت مهندسی طرح‌ها پروژه تعویض ۶۷ کیلومتر خط لوله ۳۰ اینچ توسط پیمانکار بخش خصوصی و با همکاری واحدهای مختلف فنی، عملیاتی و ستادی منطقه اجرا شد.

اورنگی ادامه داد: با اتصال این فاز از پروژه به خط لوله اصلی مارون به اصفهان بیش از ۱۲ هزار و ۸۰۰ نقطه از نقاط خوردگی در محدوده مراکز انتقال نفت شماره‌های ۲ و ۳ برطرف و امکان انتقال ایمن و پایدار نفت خام از طریق این مراکز انتقال نفت فراهم شد.

مدیر منطقه اصفهان گفت: با همت و تلاش واحدهای فنی، عملیاتی و ستادی منطقه و نظارت واحدهای ذیربط اعزامی از ستاد شرکت و همکاری مجری و پیمانکار پروژه و همچنین تیم اعزامی منطقه مرکزی در شرایط گرمای طاقت‌فرسای خوزستان، طبق برنامه از پیش تعیین شده مقدمات انجام پروژه در مرکز انتقال نفت شماره ۲ مارون و ۷ نقطه از این خط لوله آماده شد و همزمان با اجرای پروژه و توقف انتقال نفت خام در مراکز انتقال نفت شماره ۱ تا ۶ مارون اقدامات اصلاحی و تعمیرات ضروری بر روی تجهیزات و دستگاه‌های اصلی، منیفولد، اتاق کنترل، شبکه برق، گاز ورودی و ... در این مراکز انتقال نفت انجام شد.

وی در پایان از حمایت‌های مدیرعامل محترم شرکت و بخش‌های مختلف ستادی شامل مدیریت خطوط لوله، مدیریت مهندسی طرح‌ها، سایر واحدهای مرتبط ستادی و همچنین تیم اعزامی منطقه مرکزی که در اجرای این پروژه حمایت و پشتیبانی داشتند، تشکر و قدردانی کرد.

در شهر

حمایت جهاد دانشگاهی اصفهان از صنعت تولید و پرورش زالو

مدیر مرکز خدمات کشاورزی غیردولتی مرتبط با زالو در اصفهان گفت: مهارت‌آموزی، شناسایی و سامان‌دهی افراد با رویکرد تقاضا محوری، منتج به اشتغال در صنعت زالو می‌شود.

سعید صفوی‌پور اظهار کرد: امروزه به خاطر آلودگی محیط‌زیست و بهره‌برداری بیش از حد از محیط‌زیست، زالو بسیار کمیاب شده است؛ بنابراین بسیاری از کشورها ازجمله آلمان، روسیه، مجارستان، آمریکا، کانادا، فرانسه، ترکیه و ... برای پرورش و تولید زالوی پزشکی به تکاپو افتاده تا نیاز بازار متقاضی زالوی طبی را برطرف کنند. هر چند با نیاز فراوان و روزافزون و در حال گسترش دنیا این کار محال به نظر می‌رسد؛ زیرا به‌طور روزافزون تقاضا برای زالوی طبی افزایش می‌یابد.

وی ادامه داد: از زالوها برای تهیه انواع داروها در بیماری‌های خاص مانند رماتیسم، پماد برای بیماری‌های جلدی، همچنین از زالوی طبی، در طب سنتی برای درمان انواع بیماری‌ها ازجمله آرتروز زانو، شانه، هیپ و دیگر مفاصل کوچک، رماتیسم، آرتریت روماتوئیدکمر درد، ناشنوایی ناگهانی،انسداد شریانی، آبسه‌ها، زیبایی، زونا و سایر موارد استفاده عمومی زالو درمانی بهره برده می‌شود.

وی گفت: جلوگیری از آسیب به محیط‌زیست با شکار بی‌رویه و انقراض زالو در طبیعت، اشتغال‌زایی، راه‌اندازی با سرمایه کم و صادرات و کسب درآمد غیرنفتی از جمله مواردی است که ضرورت تولید زالو را در کشور اثبات می کند .

• • • •

تقدیر مدیرکل مدیریت بحران استانداری اصفهان از شرکت گاز اصفهان

کیمیای وطن

مدیرکل مدیریت بحران استانداری اصفهان، از فعالیت‌های شاخص و اثربخش شرکت گاز استان اصفهان در حوزه‌های پیشگیری، آمادگی، مقابله و بازیابی مدیریت بحران، با اهدای لوح تقدیر از زحمات مدیرعامل وکارکنان این شرکت تقدیر نمود.

به گزارش روابط عمومی شرکت گاز استان، منصور شیشه‌فروش، با اشاره به انجام اقدامات منطبق با اصول علمی و خلاقانه همراه با پیگیری اجرای طرح‌ها و برنامه‌های پیشگیرانه مرتبط به تاب‌آوری جامعه در برابر حوادث و مخاطرات، از همکاری شرکت گاز استان با ستاد پیشگیری، هماهنگی و فرماندهی عملیات پاسخ به بحران استان و شهرستان‌ها و اجرایی نمودن وظایف مندرج در قانون مدیریت بحران مصوب مجلس شورای اسلامی در سال ۱۳۹۸ که منجر به کاهش حوادث شد، تشکر و قدردانی نمود.

• • • •

تشکیل اداره کل نظارت و ارزیابی با هدف سالم‌سازی دانشگاه آزاد اسلامی

مدیرکل نظارت، ارزیابی، بازرسی و رسیدگی به شکایات منطقه ۴ دانشگاه آزاد اسلامی گفت: ارزیابی و بازرسی از واحدهای دانشگاهی با هدف توسعه و پیشبرد سریع‌تر دانشگاه و سالم‌سازی آن تشکیل و راه‌اندازی شده است.

تورج حاجی‌رحیمیان در نشستی با مسئولان دانشگاه آزاد اسلامی استان و واحد یزد با ارائه گزارشی از فعالیت‌های اداره کل نظارت، ارزیابی، بازرسی و رسیدگی به شکایات منطقه ۴ دانشگاه آزاد اسلامی به بررسی وضعیت واحدهای دانشگاهی منطقه چهار دانشگاه پرداخت.

وی اظهار کرد: ارزیابی و بازرسی از واحدهای دانشگاهی با هدف توسعه و پیشبرد سریع‌تر دانشگاه و سالم‌سازی آن تشکیل و راه‌اندازی شده و واحدهای دانشگاه آزاد اسلامی استان یزد با تعامل و یکدلی توانسته‌اند این موارد و مشکلات را به‌خوبی مدیریت و ساماندهی کنند.

وی افزود: پیش از این نظارت بر واحدهای استانی دانشگاه آزاد اسلامی به‌طور غیرمتمرکز و از طریق مدیران بازرسی استانی انجام می‌شد اکنون با راه‌اندازی ادارات کل مناطق دگانه بازرسی، شاهد تسریع در انجام امور و تسهیل شدن مشکلات واحدها هستیم..

نوبت اول

فراخوان مناقصه عمومی همزمان با ارزیابی کیفی (فشرده) یک مرحله‌ای

شرکت عمران شهر جدید فولادشهر در نظر دارد، مناقصه عمومی همزمان با ارزیابی کیفی (فشرده) زیر را از طریق سامانه تدارکات الکترونیکی دولت برگزار نماید. کلیه مراحل برگزاری مناقصه از دریافت اسناد مناقصه تا ارائه پیشنهاد مناقصه‌گران و بازگشایی پاکت‌ها از طریق درگاه سامانه الکترونیکی دولت (ستاد) به آدرس www.setadiran.ir انجام خواهد شد و لازم است مناقصه‌گران در صورت عدم عضویت قبلی، مراحل ثبت‌نام در سایت مذکور و دریافت گواهی امضاء الکترونیکی را جهت شرکت در مناقصه محقق سازند. تاریخ انتشار مناقصه در سامانه تاریخ ۹۹/۰۳/۲۴ می‌باشد.

نوع تضمین شرکت در فرآیند ارجاع کار: ۱- ضمانت‌نامه بانکی و یا ضمانت‌نامه‌های صادره از سوی موسسات اعتباری غیربانکی که دارای مجوز فعالیت از سوی بانک مرکزی جمهوری اسلامی ایران هستند، در وجه شرکت عمران شهر جدید فولادشهر دارای حداقل اعتبار سه ماه و قابل تمدید به مدت سه ماه ۲- فیش واریزی به حساب شماره ۴۰۰۱۱۱۹۵۰۶۳۷۷۱۱۷ بانک مرکزی به نام تمرکز وجوه سپرده شرکت عمران شهر جدید فولادشهر (وجه نقد یا هرگونه چک به عنوان سپرده قابل قبول نمی‌باشد).

ردیف	شماره و تاریخ مناقصه	موضوع مناقصه	مبلغ برآورد (ریال)	مبلغ تضمین شرکت در فرآیند ارجاع کار (ریال)	گواهینامه صلاحیت	نحوه پرداخت
۱	مناقصه ۹۹/۲۱۷۵/ص مورخ ۹۹/۰۳/۱۹ شماره مناقصه در سامانه ستاد ۲۰۹۹۰۰۱۳۳۵۰۰۰۰۰۵	تهیه مصالح و عملیات اجرایی سفتکاری و نازک‌کاری کلانتری برزن فرهنگ جدید فولادشهر به استناد مصوبات هفتصد و هشتاد و ششمین جلسه هیأت مدیره شرکت عمران شهر جدید فولادشهر	۵۳,۳۱۸,۷۷۲,۴۲۱ ریال براساس فهرست بهاء ابنیه، تأسیسات برقی، مکانیکی و راه، باند فرودگاه و زیرسازی راه آهن سال ۹۹	۲,۶۶۵,۹۳۸,۶۲۱ ریال	داشتن حداقل پایه پنج در گرایش ساختمان و ابنیه از سازمان برنامه و بودجه (سازمان مدیریت و برنامه‌ریزی سابق)	پرداخت حداقل پنجاه درصد از مبالغ ناخالص صورت وضعیت‌های تأییدشده از طریق تهاتر با اراضی یا واحدهای موجود با کاربری مختلف در شهر جدید فولادشهر به قیمت کارشناسی روز و پرداخت مابقی به صورت نقدی صورت می‌گیرد.

- مهلت زمانی دریافت اسناد مناقصه از سایت: از روز شنبه مورخ ۹۹/۰۳/۲۴ تا روز دوشنبه مورخ ۹۹/۰۴/۰۲.
- مهلت زمانی ارائه پیشنهاد: ساعت ۱۴:۳۰ روز شنبه مورخ ۹۹/۰۴/۱۴.
- زمان بازگشایی پاکت‌ها: ساعت ۱۰:۰۰ صبح روز یکشنبه مورخ ۹۹/۰۴/۱۵.
- اطلاعات تماس دستگاه مناقصه‌گزار جهت دریافت اطلاعات بیشتر در خصوص اسناد مناقصه و ارائه پاکتها: فولادشهر- بلوار ولی عصر- میدان ولی عصر- کدپستی ۸۴۹۱۷۵۱۷۴۰ - صندوق پستی ۱۶۷-۸۴۹۱۵

تلفن: ۵-۰۳۱۵۲۶۳۰۱۶۱ دور نویس: ۰۳۱۵۲۶۲۴۱۸۱

- اطلاعات تماس سامانه ستاد جهت انجام مراحل عضویت در سامانه: مرکز تماس: ۴۱۹۳۴-۰۲۱ دفتر ثبت‌نام: ۸۸۹۶۹۷۳۷ و ۸۵۱۹۳۷۶۸

م الف ۸۷۳۱۸۴

شرکت عمران شهر جدید فولادشهر

نوبت اول

شرکت ملی گاز ایران
شرکت پالایش گاز فجر جم

۱- نام ونشانی دستگاه مناقصه گزار: شرکت پالایش گاز فجر جم

۲- موضوع مناقصه: وفق جدول ذیل به صورت فراخوان به ارزیابی کیفی

ردیف	شماره مناقصه	موضوع مناقصه	تضمین شرکت در مناقصه		نوع مناقصه از لحاظ: - فراخوان - مراحل بررسی	حدود تقریبی برآورد اولیه (بریال)	حداقل رتبه/ گواهی
			مبلغ (بریال)	نوع تضمین			
۱	۹۹/۰۹	خدمات ایمنی، بهداشت، محیط زیست و راهبری آتش نشانی	۵/۷۱۲/۰۰۰/۰۰۰/-	ضمانتنامه بانکی/نقدی	- ارزیابی کیفی - یک مرحله ای	۱۵۰/۶۲۶/۱۳۴/۰۰۰/-	دارا بودن گواهی تائید صلاحیت در کد مربوطه و گواهینامه ایمنی پیمانکاران از اداره کل تعاون، کار و رفاه اجتماعی

۳- میزان ونوع تضمین شرکت در مناقصه: مطابق با جدول فوق و بصورت نقدی یا ضمانتنامه بانکی می باشد.

۴- محل ،زمان ومهلت دریافت اسناد استعلام ارزیابی کیفی: محل دریافت اسناد استعلام اداره مرکزی شرکت پالایش گاز فجر جم یا تارنمای مناقصه گزار، زمان دریافت ،تکمیل و تحویل فرمهای استعلام ارزیابی حد اکثر ۱۴ روز پس از درج آگهی نوبت دوم در روزنامه می باشد. مهلت ارایه پیشنهادات و بازگشایی آنها پس از انجام ارزیابی کیفی به آگاهی مناقصه گران رسانیده می شود .

مناقصه گران محترم می بایست جهت کسب اطلاعات بیشتر به پایگاه اطلاع رسانی الکترونیکی این شرکت به نشانی WWW.FAJRJAM.IR یا به آدرس استان بوشهر -شهرستان جم -شرکت پالایش گاز فجر جم-امور پیمانها (کد پستی ۷۵۵۱۵۶۱۵۴۸۶۴)مراجعه ویابا شماره تلفن ۶-۳۱۶۸۲۰۳۴-۰۷۷ تماس حاصل نمایند .ضمناًفراخوان مناقصات فوق الذکر در پایگاه اطلاع رسانی مناقصات به نشانی http:\\iets.mporg.ir وپایگاه اطلاع رسانی شرکت ملی نفت ایران به نشانی www.shana.ir نیز قابل مشاهده می باشد .

شماره مجوز: ۱۲۲۶-۱۳۹۹

تاریخ انتشار نوبت اول ۹۹/۳/۲۱ تاریخ انتشار نوبت دوم ۹۹/۳/۲۵

۱۴۸

روابط عمومی شرکت پالایش گاز فجر جم

https://www.instagram.com/kimia_vatan
اینستاگرام کیمیای وطن

اندیشه‌ای به وسعت وطن

روزنامه برگزیده فرهنگستان زبان و ادب فارسی

کیمیای وطن

روزنامه سراسری صبح ایران || شنبه ۲۴خردادماه ۱۳۹۹ || ۲۱شوال ۱۴۴۱ || ۱۳ ژوئن ۲۰۲۰ || شماره ۱۲۸۰ || سال ششم || قیمت: ۲۰۰۰ تومان

ISSN ۲۴۷۶-۴۸۰۹ || info@eskimia.ir || Eskimia.ir || سامانه پیامکی ۳۰۰۰۵۷۳۴۳۳

واکنش سخنگوی وزارت خارجه ایران به اظهارات هوک:

به زودی مقابل ملت ایران زانو خواهید زد

سیاست صفحه ۲

رئیس‌جمهور:

دولت مصمم به مهار قیمت مسکن است

سیاست صفحه ۲

ترامپ این‌بار از حربه تحریم علیه دیوان بین‌المللی کیفری استفاده کرد

باج‌افزار

■ ظریف: آمریکا این‌بار از دیوان بین‌المللی کیفری باج‌خواهی می‌کند



صفحه ۸ پایان

فعال صنعت قطعه مطرح کرد:

بدهی ۳۰ هزار میلیاردی خودروسازان به قطعه‌سازان

اقتصاد صفحه ۴

دیدگاه

مهم‌ترین چالش‌های کلان جهش تولید

سیاست صفحه ۲

نگاه روز

راهکارهای ارتقای امنیت شغلی کارگران

اقتصاد صفحه ۴

آغازِ پایان تأثیر تحریم‌های آمریکا

اتحاد، قطعه گمشده پازل کشورهای تحت تحریم

سیاست صفحه ۲

آخرین آمار شیوع کرونا در کشور

وضعیت قرمز در ۵ استان

سیاست صفحه ۲



منطقه آزاد

معترضان آمریکایی بخش‌هایی از شهر «سیاتل» در واشنگتن را تصرف کرده و «منطقه خودمختار کپیتال هیل» را تشکیل دادند

■ مجری فاکس‌نیوز: تا دیروز ۱۹۵ کشور داشتیم اما از امروز ۱۹۶ کشور داریم!

■ طرح پارلمان اسکاتلند برای جلوگیری از صادرات تجهیزات سرکوب به آمریکا توسط لندن

پایان صفحه ۸

سرمقاله به قلم مدیر مسئول

ترس دشمن از چیست؟

سر و صدای دشمن، تهدید و فشار او و نقشه‌های پشت سرهم، افزایش و توسعه تحریم‌ها و توطئه‌های یکی پس از دیگری، حکایت از اقتدار و قدرت ملت ایران است.

دشمن از قدرت ملت ایران در حوزه‌های مختلف اطلاع دارد و می‌داند با همه محدودیت‌هایی که در دوره چهل ساله بر این کشور و مردم انقلابی‌اش وارد نموده است، اما با فکر و اندیشه خلاق جوانان مؤمنش توانسته گوی سبقت را از پیش‌روندگان عالم ربوده و بدون اتکا به دیگران راه پیشرفت را پیدا کرده و به‌خوبی پیموده و می‌پیماید.

قدرت بازدارنده‌ای که امروز ملت ایران به آن دست یافته است...

صفحه ۲

اعلام اولین فراخوان جذب ایده ویژه ایده‌پردازان و نخبگان

اصفهان صفحه ۳

افزایش ۲۰ درصدی مصرف آب در لرستان

استان‌ها صفحه ۶

معاون بهره‌برداری و توسعه آب شرکت آبفا استان اصفهان پیش‌بینی کرد:

افزایش ۴۰ درصدی مصرف آب در پیک تابستان

اصفهان صفحه ۳

نظر رهبر انقلاب درباره فاصله‌گذاری اجتماعی در نماز جماعت

رهبر معظم انقلاب به استفتائی درباره حکم فاصله‌گذاری نمازگزاران در نماز جماعت پاسخ فرمودند.

به گزارش کیمیای وطن، کانال فقه و احکام رهبر معظم انقلاب اسلامی در شبکه مجازی به‌نشانی (_leader@ahkam) جدیدترین استفتائات معظم‌له را درباره فاصله نمازگزاران منتشر کرده است.

سؤال: در نماز جماعت فاصله نمازگزاران در موارد زیر تا چه مقدار به صحت جماعت ضرر نمی‌زند؟

الف) فاصله محل سجده مأموم با محل ایستادن امام.

ب) فاصله محل سجده مأموم در هر صف با محل ایستادن مأموم در صف جلوتر که به واسطه او به امام متصل است.

ج) فاصله محل ایستادن مأموم با مأموم دیگری که به واسطه او از سمت راست یا چپ به جماعت متصل می‌شود.

پاسخ: در همه موارد یاد شده فاصله تا حدود یک متر، اشکال ندارد.





شرکت انتقال گاز ایران
منطقه دو عملیات انتقال گاز

آگهی مناقصه و شناسایی و ارزیابی کیفی تأمین‌کنندگان نوبت اول

شماره آگهی: ۸۷۳۹۰۰۰۹ شماره مجوز: ۱۳۹۹.۱۲۰۰

منطقه دو عملیات انتقال گاز در نظر دارد خرید نوار سه لایه خود ممزوج (طبق مشخصات اسناد مناقصه) را به تأمین‌کنندگان دارای صلاحیت واگذار نماید، لذا متقاضیانی که واجد شرایط اعلام شده باشند، می‌توانند درخواست کتبی خود را به همراه مدارک مورد نیاز جهت اعلام آمادگی حداکثر ظرف مدت ۷ روز پس از چاپ آگهی نوبت دوم به دفتر امور کالای منطقه دو عملیات انتقال گاز ارائه نمایند.

اطلاعات مناقصه: تقاضای ۲۰۷۱۸۸۰۰۸۷

۱) دستگاه مناقصه‌گزار: شرکت انتقال گاز ایران- منطقه دو عملیات انتقال گاز

۲) مدت اجرای پیمان: ۵ ماه شمسی

۳) مبلغ تضمین شرکت در فرآیند ارجاع کار: ۴۸۷/۵۰۰/۰۰۰ ریال

۴) تأمین‌کننده بایستی توانایی ارائه ضمانتنامه‌های پیش پرداخت، انجام تعهدات و شرکت در فرآیند ارجاع کار (مطابق با یکی از موارد درج شده در آیین‌نامه تضمین معاملات دولتی به شماره ۱۲۳۴۰۲/ت۵۰۶۵۹ هـ مورخ ۹۴/۹/۲۲ هیئت محترم وزیران) را دارا باشد.

۵) محل دریافت اسناد مناقصه: کیلومتر ۱۷ جاده اصفهان - نجف آباد منطقه دو عملیات انتقال گاز - امور کالا

تلفن: ۳۴۰۴۲۲۰۴-۳۴۰۴۲۲۱۱-۰۳۱-۳۴۰۴۲۱۹۲ فکس: ۳۴۰۴۳۰۲۱-۰۳۱-۳۶۲۷۸۲۰۵

۶) مهلت جهت دریافت فرم‌های استعلام ارزیابی کیفی و اسناد مناقصه: از تاریخ: ۹۹/۰۴/۰۲ لغایت ۹۹/۰۴/۰۳

۷) زمان عودت اسناد مناقصه: ساعت ۱۳:۳۰ روز چهارشنبه ۹۹/۰۴/۱۸

۸) زمان گشایش پیشنهادها: ۹۹/۰۵/۰۷

۹) محل گشایش پیشنهاد قیمت: کیلومتر ۱۷ جاده اصفهان - نجف آباد منطقه دو عملیات انتقال گاز

۱۰) فرایند مناقصه: عمومی- یک مرحله‌ای- ارزیابی کیفی

۱۱) مدت اعتبار پیشنهادات: حداقل ۳ ماه شمسی

۱۲) قیمت‌ها متناسب با کالای ساخت داخل با لحاظ کیفیت ارائه گردد.

(اسناد ارزیابی کیفی و پیشنهاد مالی همزمان توزیع و جمع‌آوری می‌گردد.)

شرایط و مدارک مورد نیاز متقاضیان

* کد اقتصادی و شناسه ملی، تصویر گواهی ثبت در لیست تأمین‌کنندگان وزارت نفت یا دارا بودن گواهی صلاحیت از مراجع ذی صلاح
* گواهینامه ثبت‌نام اشخاص حقوقی در نظام مالیات بر ارزش افزوده
* گواهی امضا مجاز و تعهدآور صاحبان امضا براساس آگهی آخرین تغییرات معتبر

ضمنا آگهی فوق در سایت‌های ذیل نیز قابل مشاهده می‌باشد.

WWW.SHANA.IR
WWW.NIGTC.IR
http://district2.nigtc.ir
http://iets.mporg.ir

تاریخ انتشار نوبت اول: ۱۳۹۹/۰۳/۲۴
تاریخ انتشار نوبت دوم: ۱۳۹۹/۰۳/۲۵

روابط عمومی منطقه دو عملیات انتقال گاز

معاون بهره‌برداری و توسعه آب شرکت آبفا استان اصفهان پیش‌بینی کرد:

افزایش ۴۰ درصدی مصرف آب در پیک تابستان



کیمیای وطن معاون بهره‌برداری و توسعه آب شرکت آبفا استان اصفهان با تأکید بر اینکه با افزایش دمای هوا به‌طور قطع با افت شدید فشار آب مواجه می‌شویم، گفت: از ۲۵ خرداد ماه به بعد حدود ۳۵ تا ۴۰ درصد مصرف آب استان اصفهان نسبت به فروردین ماه افزایش می‌یابد.

ناصر اکبری با اشاره به افزایش دمای هوا و میزان مصرف آب در استان، اظهار کرد: طی ۱۰ روز گذشته در ساعت ۱۴ بعدازظهر دمای اصفهان به حدود ۳۵ تا ۳۶ درجه رسیده است که در این شرایط مصرف آب استان نسبت به مدت مشابه سال قبل حدود ۱۶ تا ۱۸ درصد افزایش یافته است.

وی به عوامل مؤثر در افزایش مصرف آب در اصفهان پرداخت و تأکید کرد: افزایش مصرف آب در استان، ناشی از شیوع ویروس کرونا و رعایت موارد بهداشتی از سوی مردم، افزایش دمای هوا و استفاده از کولرهای آبی است.

معاون بهره‌برداری و توسعه آب شرکت آبفا استان اصفهان با بیان اینکه مطابق پیش‌بینی هواشناسی دمای هوای اصفهان از اواسط خردادماه حدود چند درجه خنک‌تر می‌شود، افزود: البته از ۲۵ خرداد ماه دمای هوای استان حدود ۳ درجه نسبت به سال گذشته افزایش خواهد یافت.

وی با اشاره به بسته شدن رودخانه زاینده‌رود، گفت: در دهه گذشته حدود ۳ تا ۵ درصد آب شرب اصفهان از طریق چاه‌های فلمن تأمین می‌شد، درحالی‌که در سال‌های اخیر با بسته شدن رودخانه، میزان آبدهی این چاه‌ها به حدود صفر رسید، که این امر شرکت آبفا را برای تأمین پایدار آب شرب مشترکین با چالش مواجه می‌کند.

اکبری اعلام کرد: با پیش‌بینی افزایش دمای هوا در ماه‌های گرم سال (تیر و مرداد) نسبت به سال قبل، به‌طور قطع حدود ۶ درصد علاوه بر ۱۷ درصد وضعیت موجود و در مجموع حدود ۲۳ درصد نسبت به مدت مشابه سال گذشته مصرف آب استان بالاتر خواهد رفت.

اکبری با بیان اینکه با افزایش هر درجه دمای هوا حدود ۲ تا ۳ درصد مصرف آب در استان افزایش می‌یابد، پیش‌بینی کرد: از ۲۵ خرداد ماه به بعد حدود ۳۵ تا ۴۰ درصد مصرف آب استان اصفهان نسبت به فروردین ماه افزایش می‌یابد که این به دلیل استفاده از کولر و رعایت پروتکل‌های بهداشتی به دلیل شیوع ویروس کرونا است.

وی با تأکید بر ضرورت مدیریت مصرف از سوی مردم و استفاده از تجهیزات کاهنده مصرف آب، تصریح کرد: در صورت کاهش ۲۰ درصدی مصرف آب، می‌توانیم از پیک تابستان امسال عبور کنیم و مردم می‌توانند با استفاده از تجهیزات کاهنده، آب را بهینه مصرف کنند.

وی با بیان اینکه با شرایط موجود به‌طور قطع با افت فشار آب مواجه خواهیم شد، گفت: تلاش شرکت آبفا توزیع عادلانه آب برای تمام مردم در نقاط شهری و روستایی است و در صورت عدم همکاری مشترکین، شاهد افت فشار آب خواهیم بود؛ بنابراین با توجه به اینکه اصفهان منابع آبی دیگری ندارد، همواره مردم باید در مصرف آب توصیه‌های لازم را رعایت کنند.

اکبری درباره استفاده مردم از پمپ آب نیز، توضیح داد: شرکت آبفا نمی‌گوید که مردم از پمپ استفاده نکنند، بلکه استفاده از آن باید مطابق با استانداردها و پس از مخزن ذخیره آب باشد و مردم نباید به‌طور مستقیم بر روی شبکه پمپ آب نصب کنند .

وی تأکید کرد: در صورتی که افراد پمپ را به‌طور مستقیم بر روی شبکه نصب کنند اقدامات لازم به عمل می‌آید.

مدیر ارشد خدمات فنی و پشتیبانی فولاد مبارکه تشریح کرد:

اقدامات زیست‌محیطی فولاد مبارکه در حفاظت از منابع آب، خاک و هوا



کیمیای وطن جواد نیلی در گفت‌وگو با خبرنگار فولاد مبارکه گفت: فولاد مبارکه از ابتدای راه‌اندازی موضوع محیط زیست را سرلوحه فعالیت‌های خود قرار داده، به گونه‌ای که به موازات تولید فولاد در این شرکت، سه مؤلفه آب، خاک و هوا همواره مورد توجه این شرکت بوده است.

فولاد مبارکه از بدو تأسیس به موضوعات زیست‌محیطی اهتمام ویژه داشت

وی ادامه داد: معمولا اغلب شرکت‌ها، سال‌ها پس از راه‌اندازی به فکر توجه به موضوعات زیست‌محیطی و پساب می‌افتند، ولی در این زمینه شرکت فولاد مبارکه اولین شرکتی بوده که همزمان با راه‌اندازی خطوط تولید، تصفیه پساب صنعتی را نیز آغاز نمود و واحد تصفیه پساب صنعتی همزمان با راه‌اندازی خطوط تولید در مدار قرار گرفت و این بدین معناست که شرکت فولاد مبارکه حتی یک روز نیز پساب تصفیه نشده خودش را به محیط پیرامون خود نفرستاده تاجایی‌که پساب تصفیه شده برای آبیاری فضای سبز ۱۶۰۰ هکتاری نیز مورد استفاده قرار گرفته است و در این راستا عملا واحدهای تصفیه ما از سال ۷۲ در مدار فعالیت قرار گرفتند.

مدیر ارشد خدمات فنی و پشتیبانی فولاد مبارکه با تأکید بر اینکه فولاد مبارکه به مسئله ضرورت آلوده نشدن آب، خاک و هوا اهتمام ویژه داشته است، افزود: ازجمله اقدامات مهم و بسیار مؤثری که در خطوط تولید این شرکت مورد توجه قرار گرفته و از سال‌های گذشته اجرایی شده است، نصب دستگاه‌های غبارگیر در خطوط تولید بوده که در بهداشت و سلامت محیط کارکنان فولاد مبارکه و همچنین در بهبود شرایط زیست‌محیطی منطقه نقش و تأثیر داشته و این ناشی از این است که فولاد مبارکه بحث محیط زیست را یکی از الزامات و مسئولیت‌های اجتماعی خود می‌داند و آن را با مباحث اقتصادی گره نمی‌زند.

فولاد مبارکه موضوعات زیست‌محیطی را با مباحث اقتصادی گره نمی‌زند و به دنبال بازگشت سرمایه نیست

نیلی در ادامه گفت: ازجمله دیگر موضوعاتی که در زمینه کاهش آلودگی اتمسفر فولاد مبارکه مؤثر است، مسئله احداث سیستم HRSG در نیروگاه گازی فولاد مبارکه بود که این پروژه هم اکنون در پایان مرحله نصب و در شرف راه‌اندازی است که با اجرای این پروژه سالانه در حدود ۱۴۰ هزار تن گاز گلخانه‌ای کمتر در اتمسفر رها خواهد شد، به گونه‌ای که با بهره‌برداری از این سیستم راندمان نیروگاه بین پنج تا هشت درصد ارتقا می‌یابد، یعنی در حوزه واحدهای بخار ۸ درصد و در حوزه کل نیروگاه در حدود ۵ درصد ارتقا روند کار را شاهد خواهیم بود که این مسئله در کاهش گازهای گلخانه‌ای و همچنین کاهش هزینه‌های شرکت کمک شایانی خواهد کرد.

مدیر ارشد خدمات فنی و پشتیبانی فولاد مبارکه در ادامه سخنان خود گفت: موضوع دیگری که برای فولاد مبارکه مهم است موضوع آب از لحاظ استراتژیک و از لحاظ همجوار بودن با رودخانه زاینده‌رود است که این مسئله برای فولاد مبارکه و منطقه از جایگاه ویژه‌ای برخودار است.

سرمایه‌گذاری در احداث و ایجاد تصفیه‌خانه‌های پساب شهرهای اطراف، خدمتی دیگر از فولاد مبارکه در زمینه مسائل زیست‌محیطی

وی تصریح کرد: وضعیت پساب در منطقه در سال‌های گذشته به گونه‌ای بوده که شهرهای همجوار شرکت فولاد مبارکه پساب شهری خود را در داخل رودخانه رها می‌کردند و عملا وضعیت آب رودخانه در پایین‌دست وضعیت غیرمطمئنی برای مصارف مختلف بوده است که در همین راستا، فولاد مبارکه به عنوان اولین شرکت بزرگ، تصفیه‌خانه‌های فاضلاب را در منطقه و شهرهای اطراف احداث کرد و با سرمایه‌گذاری، کمک بسیاری به احداث و ایجاد شبکه‌های جمع‌آوری پساب شهری در این مناطق کرد که در نهایت با این قبیل اقدامات توانستیم از آلودگی رودخانه جلوگیری کرده و بهداشت عمومی منطقه را ارتقا بخشیم.

ایجاد محدودیت از استفاده از آب زاینده‌رود با اصلاح فرایندهای مصرف و بازچرخانی و تصفیه آب

نیلی در بخش دیگری از سخنان خود به ایجاد محدودیت در استفاده از آب تازه رودخانه زاینده‌رود در سال‌های جاری اشاره کرد و گفت: در سال‌های اخیر با بهره‌برداری از طرح‌های بازچرخانی آب در شرکت، استفاده از آب تازه را برای فولادمبارکه محدود کردیم، حتی با استفاده از پساب شهری استفاده کمتری از آب رودخانه داشتیم که اثر آن در سال‌های اخیر دیده شده، به گونه‌ای که در سال‌های نخست بهره‌برداری، ما برای تولید فولاد به میزان ۲/۴ میلیون تن سالانه، در حدود ۲۸ میلیون مترمکعب آب از رودخانه برداشت می‌کردیم و هم اکنون با وجود تولید بیشتر و افزون‌تر، این عدد به رقم ۲۰ میلیون مترمکعب در سال رسیده که این کاهش عدد درخور توجهی است.قسمتی از این کاهش حجم مصرف، مربوط به اصلاح فرایندهای مصرف آب در داخل شرکت فولاد مبارکه بوده و قسمتی از آن مربوط به بازچرخانی و اصلاح تصفیه‌خانه‌های داخل فولاد مبارکه و استفاده از پساب‌های شهری است که همه این فعالیت‌ها حاصل اقداماتی است که فولاد مبارکه در زمینه ارتقا شرایط زیست‌محیطی فولاد مبارکه و شهرهای مجاور انجام داده است.

> فولاد مبارکه با این سرمایه‌گذاری عظیمی که انجام داده، توانسته است به عدد طلایی کمترین میزان مصرف آب در یک تن تولید در بین رقبای داخلی و خارجی خود دست یابد



برخورداری ۹ شهر اطراف فولاد مبارکه از سرمایه‌گذاری در شبکه پساب و فاضلاب شهری

وی از برخورداری ۹ شهر اطراف فولاد مبارکه از سرمایه‌گذاری‌های این شرکت در اصلاح شبکه جمع‌آوری فاضلاب و ایجاد تصفیه‌خانه خبر داد و گفت: در دو شهرستان مبارکه و لنجان، شهرهای دیزیچه، زیباشهر، مبارکه، صفاییه، کرکوند، زرین شهر، ورنامخواست، سده لنجان و شهر زاینده‌رود ازجمله شهرهایی هستند که شبکه‌های فاضلاب آنها ایجاد، اصلاح و بازسازی شده است.

شاخص جهانی فولاد مبارکه، دست‌یابی به عدد طلایی تولید فولاد با کمترین میزان مصرف آب در هر تن تولید

مدیر ارشد خدمات فنی و پشتیبانی فولاد مبارکه خاطرنشان کرد: من این نکته را با کمال صراحت و اطمینان اعلام می‌کنم که شرکت فولاد مبارکه در زمینه مصرف آب به عنوان شاخص جهانی مطرح شده است، یعنی ما نه تنها در بین رقبای داخلی کمترین مصرف آب برای تولید یک تن فولاد را داریم، بلکه در مقایسه با شرکت‌های بزرگ فولادساز جهان نیز حجم آب مصرفی کمتری به ازای تن تولید داریم که اگر با انصاف با این موضوع برخورد شود، فولاد مبارکه با این سرمایه‌گذاری عظیمی که انجام داده، توانسته است به عدد طلایی کمترین میزان مصرف آب در یک تن تولید در بین رقبای داخلی و خارجی خود دست یابد.

اخبارکوتاه

تهیه پیوست فرهنگی فرودگاه شهید بهشتی اصفهان

کیمیای وطن پیوست فرهنگی فرودگاه شهید بهشتی از سوی سازمان فرهنگی، اجتماعی و ورزشی شهرداری اصفهان به منظور رفع نیازهای فرهنگی، اجتماعی و گردش‌پذیرتر شدن این فرودگاه تهیه و تنظیم شد.

معاون اجتماعی سازمان فرهنگی، اجتماعی و ورزشی شهرداری اصفهان گفت: پس از برگزاری جلسه‌ای با معاونین شهردار اصفهان و دیدار تیم اجرایی به نمایندگی از مدیریت شهری با نمایندگان فرودگاه شهید بهشتی اصفهان، دستور کار تهیه و تنظیم پیوست فرهنگی فرودگاه شهید بهشتی استان اصفهان از سوی محمد عیدی، معاون فرهنگی شهردار اصفهان به مسئولین ابلاغ شد.

مرتضی رشیدی اظهار کرد: در همین راستا تیمی ۱۰ نفره شامل اساتید دانشگاه و کارشناسان حوزه فرهنگی و گردشگری مأمور شدند در مدت یک ماه این پیوست فرهنگی را آماده کنند.

وی افزود: پنج جلسه کارشناسی با مسئولین فرودگاه استان اصفهان و حدود هفت جلسه بازدید میدانی عملیاتی توسط تیم کارشناسی و دانشگاهی سازمان فرهنگی، اجتماعی و ورزشی شهرداری اصفهان به منظور تهیه پیوست فرهنگی فرودگاه اصفهان انجام شد.

وی با بیان اینکه پیوست فرهنگی فرودگاه اصفهان مقدمه‌ای برای آماده‌سازی پیوست‌های مراکز فرهنگی گردشگری شهر اصفهان است، تصریح کرد: این پیوست به دروازه طلایی ورودی شهر اصفهان یعنی فرودگاه شهید بهشتی برای گردشگرپذیرتر کردن، زیبایی و رفع نیازهای فرهنگی و اجتماعی کمک می‌کند که در آینده‌ای نزدیک رونمایی خواهد شد.

• • • •

شناسایی بازارهای جدید بین‌المللی فروش فرش دستباف

مرکز ملی فرش ایران به دنبال مدرن‌کردن فرش دستباف و گسترش بازارهای بین‌المللی است.

رئیس مرکز ملی فرش ایران در کمیته فرش دستباف اصفهان گفت: این مرکز در نظر دارد تا به منظور افزایش تمایل مشتریان بین‌المللی به خرید این کالای اصیل و با ارزش ایرانی به صورت پایلوت در اصفهان بر روی فرش دستباف مدرن کار کند.

فرحناز رافع به ایجاد خانه‌های فرش در برخی کشورهای اروپایی و آسیایی برابر ماده ۴۶ بند د برنامه ششم توسعه اشاره کرد و افزود: به این منظور هم اکنون در کشور روسیه این طرح را اجرا و قصد داریم این خانه‌ها را در امارات، چین و ایتالیا نیز با هدف افزایش صادارت کالاهای غیرنفتی ایجاد کنیم .

وی در خصوص راه‌اندازی کرسی‌های علمی فرش دستباف نیز گفت: ارتقای منزلت اجتماعی بافندگان فرش دستباف و استفاده از کسب و کارهای نوین همانند شرکت‌های دانش‌بنیان و استارت‌آپ‌ها و رونق فروش اینترنتی برای شناسایی بازارهای جدید بین‌المللی ازجمله اهداف برگزاری این کرسی‌ها است.

رافع ادامه داد: رونق گرفتن بسته مشوق‌های صادراتی و تسهیلات بانکی و فنی و اعتباری، از برنامه‌های این مرکز به منظور تشویق تولیدکنندگان به صادارت و بافت فرش‌های متناسب با سلیقه مشتریان خارجی است.

وی با اشاره به اینکه در استان اصفهان، توجه چندانی به صنایع جانبی فرش نشده است، افزود: اصفهان با وجود ظرفیت‌های عظیمی که در تولید فرش دستباف دارد، متأسفانه واردکننده مواد اولیه در تولید این کالا است که باید با همت مسئولان استانی این مشکل برطرف شود.

• • • •

توسعه پرورش شتر در شهرستان‌های کویری اصفهان

مدیر امور دام جهاد کشاورزی استان اصفهان گفت: با توسعه پرورش شتر در شهرستان‌های کویری اصفهان، محصولات به دست آمده از این حیوان شامل شیر، گوشت قرمز و کرک در مسیر صادرات قرار گرفته است.

احمدرضا اسماعیلی در گفت‌وگو با مهر با اشاره به اینکه پرورش شتر در شهرستان‌های کویری استان اصفهان رونق یافته است، اظهار داشت: جمعیت شتر در استان اصفهان ۱۰ هزار نفر است و بیشتر در شهرستان‌های خورو‌بیابانک، اردستان، نایین، آران و بیدگل و نطنز پرورش می‌شود.

وی افزود: شتر با توجه به ویژگی تعلیف و سازگاری با مراتع کویری می‌تواند در رونق اقتصادی آن مناطق مؤثر واقع شود.

مدیر امور دام جهاد کشاورزی استان اصفهان با بیان اینکه محصولات شتر شامل شیر، گوشت قرمز و کرک است، تصریح کرد: میزان تولید سالیانه شیر شتر در استان اصفهان یک هزار و ۱۰۰ تن است و ۷۰۰ تن گوشت قرمز و ۱۶ تن هم کرک از این حیوان تولید می‌شود.

وی با اشاره به اینکه کرک شتر در مسیر صادرات قرار گرفته است، گفت: از دیرباز در شهرستان نایین از کرک شتر در عبابافی استفاده می‌شد که امروزه ارزش صادراتی پیدا کرده است.

اسماعیلی محصولات شتر را ارگانیک دانست و افزود: با توجه به آنکه در مراتع حاشیه کویر از کود شیمیایی استفاده نمی‌شود، چنانچه خوراک شتر از این منابع طبیعی باشد محصول شیر و گوشت شتر ارگانیک خواهد بود.

وی ارزش غذایی شیر شتر را سه برابر شیر گاو اعلام کرد و گفت: مهم‌ترین ویتامین شیر شتر، آهن است و به علت کمبود کلسترول و لاکتوز در درمان آسم توصیه می‌شود.

اعلام اولین فراخوان جذب ایده ویژه ایده‌پردازان و نخبگان

کیمیای وطن اولین فراخوان جذب ایده توسط معاونت اجتماعی سازمان فرهنگی، اجتماعی و ورزشی شهرداری اصفهان اعلام شد.

این فراخوان از تمامی ایده‌پردازان، افراد نخبه و نوآور، دانشگاهیان و سایر فعالان نوآور با محوریت توسعه فرهنگ سلامت، گردشگری، مشارکت‌های فرهنگی اجتماعی، امور اجتماعی و توسعه فرهنگ شهروندی دعوت به عمل آورده است.

اداره توسعه فرهنگ شهروندی، اداره توسعه فرهنگ سلامت، اداره امور اجتماعی، اداره مشارکت‌های اجتماعی و اداره گردشگری ازجمله ادارات زیرمجموعه معاونت اجتماعی سازمان فرهنگی، اجتماعی و ورزشی شهرداری اصفهان هستند که با ارائه موضوعات مختلف به جذب ایده می‌پردازند.

محیط زیست، تعلق به شهر، اخلاق شهروندی و جامعه ایمن ازجمله موضوعات اداره توسعه فرهنگ شهروندی و اصفهان شهر دوستدار سالمند، دوستدار خانواده و دوستدار محیط زیست ازجمله موضوعات اداره توسعه فرهنگ سلامت در این فراخوان است.

همچنین اداره امور اجتماعی با موضوعاتی در زمینه پیشگیری از اعتیاد، پیشگیری از کودک‌آزاری، گفتگو در خانواده و گفتگوی مؤثر در فراخوان مورد توجه ایده‌پردازان قرار می‌گیرد.

اداره مشارکت‌های اجتماعی نیز در موضوعات ترغیب و تشویق به فعالیت‌های داوطلبانه، افزایش مشارکت‌های فرهنگی و اجتماعی محلات شهر اصفهان و افزایش مشارکت سازمان‌های مردم‌نهاد در زمان بحران و اداره گردشگری در موضوعات ارتقا حس تعلق به شهر بر اساس طرح گردشگری اصفهان در سال ۲۰۲۰، ارتقا اقتصاد فرهنگ و هنر بر اساس طرح گردشگری اصفهان در سال ۲۰۲۰، جذب گردشگر و افزایش ماندگاری گردشگری در شهر از ایده‌پردازان دعوت می‌کند تا در این فراخوان شرکت کنند.

شرکت‌کنندگان در مرحله اول بایستی ایده‌های خود را به صورت کلی از طریق فرم پیوست ارسال کنند و طرح خود را با رویکرد موضوعات محوری در فراخوان با استفاده از تمامی روش‌ها و رسانه‌ها شامل نرم‌افزارها، اقلام آموزشی و کمک آموزشی، صنایع هنری و فرهنگی خلاق، تفریح و سرگرمی ارائه دهند. ایده‌های پذیرفته شده در مرحله نهایی داوری، می‌توانند توسط خود فرد ایده‌پرداز اجرا شوند که در این صورت رزومه تخصصی در زمینه اجرای طرح پذیرفته شده باید در موقع داوری به هیئت داوران ارائه شود. هر یک از ایده‌پردازان باید نام و نام خانوادگی اشخاص حقیقی یا حقوقی، کد ملی یا شناسنامه ملی، آدرس کامل و شماره تلفن، طرح کلی ایده(حداقل ۱۰ خط) را در یک فایل پی‌دی‌اف با سایز ۱۴ فونت لوتوس ارسال کنند. گفتنی است، آخرین مهلت ارسال آثار تا ۳۰ خرداد ماه است که شرکت‌کنندگان برای کسب اطلاعات بیشتر می‌توانند به پایگاه اینترنتی shahrvandi-isf.ir مراجعه کرده یا با شماره‌های ۰۳۱۳۴۴۶۷۳۶۰، ۰۳۱۳۵۲۱۱۹۹۰ و ۰۳۱۳۲۲۲۳۳۶۳ تماس بگیرند.

اختتامیه بیست و یکمین دوره مسابقات قرآن کریم مخابرات منطقه اصفهان



کیمیای وطن بیست و یکمین دوره مسابقات قرآن کریم مخابرات منطقه اصفهان با حضور ۵۹۲ نفر شرکت‌کننده از همکاران شاغل و بازنشسته به همراه خانواده ایشان به صورت غیرحضوری در ۴ رشته حفظ، قرائت، مفاهیم و نهج‌البلاغه در ۷ گروه سنی برگزار شد .

به گزارش اداره روابط عمومی مخابرات منطقه اصفهان، شاهین ملک‌زاده، رئیس اداره روابط عمومی، ضمن تشکر از حضور همکاران عزیز در بیست و یکمین دوره مسابقات قرآن کریم اظهار داشت: امسال برای سومین بار مسابقات قرآن کریم به صورت غیرحضوری برگزار شد.

ملک‌زاده بیان داشت: یکی از سیاست‌ها و اهداف شورای فرهنگی مخابرات منطقه اصفهان سوق دادن همکاران و خانواده‌ها به سمت آشنایی و انس هرچه بیشتر با معارف و آیات الهی است که بر همین اساس هر ساله مسابقات و جشنواره‌های قرآنی برگزار می‌شود و ازجمله ابعاد مثبت و مفید این مسابقات این است که کارکنان با وجود همه مشغله‌های کاری، بخشی از زمان خود را در ظل قرآن به پالایش روحی و معنوی خود اختصاص دهند، بدین معنی که سبک زندگی خود را با عرضه به قرآن کریم تنظیم و از این طریق با انتخابی آگاهانه در مسیر زندگی و حیطه کاری خود عزمی راستین داشته باشند.

وی در پایان از مشارکت همکاران در طرح نظرسنجی مسابقات نیز قدردانی نمود و افزود: از مجموع ۱۱۱ نفر شرکت‌کننده در نظرسنجی این دوره میانگین رضایت کل ۲۱/۷۵ درصد بوده است که بالاترین میانگین رضایت با ۴۳/۸۸ درصد و مرتبط با شاخص «استمرار این مراسم در سال‌های آتی» بود و کمترین میانگین رضایت ۶۳/۵۴ درصد و مرتبط با شاخص «مدت زمان در نظر گرفته شده برای برگزاری آزمون» بوده است.

اجرای پروژه‌های عمرانی در رأس برنامه‌های شهرداری فلاورجان

پروژه‌های عمرانی ساماندهی حاشیه زاینده‌رود، عملیات نازک‌کاری ساختمان زورخانه، خیابان در دست احداث حد واصل میدان جانبازان به محله جمال آباد و بلوار دانشگاه و نیز لکه‌گیری آسفالت گذرها و خیابان‌های سطح شهر توسط واحد عمرانی شهرداری در حال انجام می‌باشد .

جواد نصری، شهردار فلاورجان، از ادامه عملیات عمرانی پروژه ساماندهی حاشیه زاینده رود جنب پل تاریخی که سال گذشته آغاز شد، به عنوان یکی از عناصر سرزندگی شهر نام برد و با اعلام اینکه طراحی بوستان، تنوع بخشی، زیباسازی و ارتباطات بصری آن می تواند به وضعیت مطلوب شهر کمک نماید گفت: ارتقای کیفیت بوستان‌ها باعث افزایش شور و نشاط اجتماعی و روح امیدواری در بین شهروندان خواهد شد.

شهردار فلاورجان با اعلام اینکه عملیات نازک‌کاری احداث ساختمان اولین زورخانه شهر نیز در دست انجام می‌باشد خاطرنشان ساخت: با پایان یافتن عملیات نازک‌کاری ساختمان زورخانه و اجرای تأسیسات برقی و مکانیکی آن، در آینده‌ای نزدیک افتتاح خواهد شد و به بهره‌برداری شهروندان و جامعه ورزش باستانی خواهد رسید .

مهندس جواد نصری در ادامه فعالیت‌های عمرانی یادآور شد: خیابان حد واصل میدان جانبازان به محله جمال آباد و بلوار دانشگاه در راستای کاهش بار ترافیکی میدان جانبازان و تسهیل در دسترسی شهروندان به محله جمال آباد و بلوار دانشگاه عملیات زیرسازی آن به اتمام رسیده و عملیات جدول‌گذاری آن در حال انجام است.

شهردار فلاورجان در خاتمه، لکه‌گیری آسفالت گذرها و خیابان‌های سطح شهر را یکی از مطالبات بحق شهروندان عنوان نمود و افزود: اجرای عملیات لکه‌گیری آسفالت معابر با هدف مناسب‌سازی و زیباسازی محیط شهری، تسهیل و ایمنی در تردد وسایط نقلیه در معابر شهری بر اساس اولویت‌بندی در حال انجام است.

آگهی استفاده از حق تقدم در خصوص افزایش سرمایه موضوع ماده ۱۶۹ قانون تجارت
شرکت فنی مهندسی اندیشه محور گستر اصفهان سهامی خاص به شماره ثبت ۲۲۰۱

در راستای مصوبه مجمع عمومی فوق‌العاده مورخ ۱۳۹۸/۱۲/۱۶ مبنی بر افزایش سرمایه و رعایت ماده ۱۶۹ قانون تجارت بدین وسیله به اطلاع کلیه صاحبان سهام شرکت می‌رساند مقرر گردید سرمایه شرکت از مبلغ یکصد میلیون ریال به مبلغ دو میلیارد ریال از طریق افزایش تعداد سهام (صدور سهام جدید) افزایش یابد. لذا هریک از سهامداران محترم شرکت حق خرید سهام جدید را به نسبت سهامی که دارند به ازای هریک سهم ۱۹سهم به ارزش ده هزار ریالی خواهند داشت. لذا سهامدارانی که مایل به خرید سهام جدید می‌باشند موظفند ظرف مدت دو ماه از تاریخ نشر این آگهی وجوه سهام خریداری شده را به حساب ۱۸۴۲۴۰۵۷۶۸ متعلق به شرکت نزد بانک ملت شعبه شمس آبادی واریز و رسید آن را به هیئت مدیره شرکت تحویل نمایند. ضمنا بهای اسمی سهام جدید مطابق بهای اسمی سهام فعلی (ده هزار ریال) خواهد بود و افزایش سرمایه از طریق افزایش تعداد سهام (صدور سهام جدید) انجام خواهد شد. چنانچه هریک از سهامداران محترم نسبت به استفاده از حق تقدم خود در وقت مقرر اقدام ننمایند این حق به متقاضی دیگری که مایل به خرید سهام جدید می‌باشد داده خواهد شد و این انصراف بمنزله سلب حق تقدم خویش در خرید سهام ناشی از افزایش سرمایه می‌باشد.

هیئت مدیره شرکت فنی مهندسی اندیشه محور گستر اصفهان سهامی خاص به شماره ثبت ۲۲۰۱

درشهر

ضرورت توسعه، تجهیز و بهسازی مدارس شهرضا

مدیرکل نوسازی مدارس استان اصفهان متوسط قدمت ساختمان مدارس شهرضا را ۳۰ سال دانست و گفت: باید در راستای توسعه، تجهیز و بهسازی ساختمان مدارس اقدام شود.

سیدمهدی میربد در جلسه نوسازی مدارس که با حضور فرماندار، مدیر آموزش و پرورش، رئیس مسکن و شهرسازی و مسئولین مرتبط در فرمانداری شهرضا برگزار شد، بر لزوم تشکیل مجمع خیران مدرسه‌ساز در شهرضا تأکید و تصریح کرد: میزان اعتبارات ملی اختصاص یافته به تکمیل پروژه‌های خیرساز در سال مالی ۹۹، سه برابر اعتبارات سال ۹۸ است.

وی افزود: در سال مالی جاری ۳۱ میلیارد ریال از محل اعتبارات تملک دارایی شهرستان به نوسازی مدارس اختصاص یافته که تاکنون ۹ میلیارد و ۵۰۰ میلیون ریال آن جذب شده است.

مدیرکل نوسازی مدارس استان اصفهان با اشاره به اینکه ۳۰ درصد مدارس شهرضا سیستم گرمایشی جدید نداشته و از بخاری گازی استفاده می‌کنند، گفت: شناسایی نیازها، متمرکز کردن اعتبارات ملی، استانی و خیران و برنامه‌ریزی برای سال‌های آینده در راستای برطرف کردن نیازها راه حل مشکلات مدارس شهرستان است.

میربد تشکیل مجمع خیران را نقطه عطف پیشرفت در نوسازی مدارس دانست و افزود: در زمینه جذب اعتبارات ملی و استانی مشکلی نداریم و تا سه برابر میزان اعتباری را که از محل تملک دارایی به شهرستان اختصاص یابد، پرداخت می‌کنیم.

• • • •

دایر شدن مراکز معاینه فنی موتورسیکلت برای نخستین بار در اصفهان

دبیر ستاد معاینه فنی خودروهای شهر اصفهان گفت: تا پایان امسال حداقل دو و حداکثر چهار مرکز معاینه فنی موتورسیکلت در شهر اصفهان دایر می‌شود.

جمشید جمشیدیان با اشاره به اخذ مجوز از استانداری اصفهان برای راه‌اندازی چهار مرکز مکانیزه معاینه فنی خودروهای سبک و موتورسیکلت در کلان‌شهر اصفهان اظهار داشت: تا پایان امسال حداقل دو مرکز و حداکثر چهار مرکز معاینه فنی برای موتورسیکلت در کلان‌شهر اصفهان دایر می‌شود.

وی افزود: احداث مرکز معاینه فنی موتورسیکلت برای شهرداری اصفهان تکلیف شده است؛ اما با توجه به اینکه استانداردهای معاینه فنی موتورسیکلت ابلاغ نشده و امکان استقرار خط مکانیزه معاینه فنی در مراکز موجود فراهم نیست، این موضوع به تعویق افتاده است.

دبیر ستاد معاینه فنی خودروهای شهر اصفهان با اشاره به اینکه یکی از مهم‌ترین منابع آلاینده‌های جوی تردد موتورسیکلت در کلان‌شهر اصفهان است،گفت: تا یک ماه آینده فراخوان جذب سرمایه‌گذار مراکز معاینه فنی موتورسیکلت از طریق مناقصه برگزار می‌شود و امیدواریم تا پایان امسال این مراکز در شهر اصفهان احداث شود.

• • • •

هر شهروند ملزم به رعایت قوانین کشور خود است

نماینده ولی‌فقیه در استان اصفهان گفت: گفته می‌شود که عمل به قوانین اسلامی در ایران نیاز به اقدامات فرهنگی دارد؛ اما این صحبت تنها برای عمل نکردن به این قوانین است و باید گفت رعایت قوانین اسلامی نیاز به کار فرهنگی ندارد بلکه قانونی است مانند دیگر قوانین موجود که باید به مرحله اجرا در بیاید.

به گزارش کیمیای و طن به نقل پایگاه اطلاع‌رسانی دفتر امام جمعه اصفهان، آیت‌الله سید یوسف طباطبایی‌نژاد در جلسه ستاد احیای امر به معروف و نهی از منکر استان اصفهان اظهار کرد: یکی از واجبات مهم اسلامی امر به معروف و نهی از منکر است و بر اساس روایات همه واجبات با برقراری امر به معروف و نهی از منکر میسر می‌شود که در کشور ما از اهمیت قابل قبولی برخوردار نیست.

اندیشه‌ای به وسعت وطن

روزنامه برگزیده فرهنگستان زبان و ادب فارسی

کیمیای وطن

روزنامه سراسری صبح ایران || دوشنبه ۲۶خردادماه ۱۳۹۹ || ۲۳ شوال ۱۴۴۱ || ۱۵ ژوئن ۲۰۲۰ || شماره ۱۲۸۲ || سال ششم || قیمت: ۲۰۰۰ تومان

ISSN ۲۴۷۶-۴۸۰۹ || info@eskimia.ir || Eskimia.ir || سامانه پیامکی ۳۰۰۰۵۷۳۴۳۳

روحانی در جلسه ستاد اقتصادی دولت:

کوتاهی در برابر افزایش قیمت پذیرفته نیست

سیاست صفحه ۲

سرپرست وزارت صمت خبر داد:

صدور مجوز افزایش ۲۰ درصدی قیمت لوازم خانگی

اقتصاد صفحه ۴

وزیر راه و شهرسازی، مصوبات دولت برای کاهش التهاب بازار مسکن و تشویق به افزایش ساخت و ساز را تشریح کرد

تراکم‌فروشی آزاد می‌شود

پایان صفحه ۸



درگذشت استاد «محمدعلی کشاورز»
هنرمند مطرح سینما، تئاتر و تلویزیون

«پدرسالار» پر کشید

عکس: محمد طاوسی - وزارت فرهنگ و ارشاد اسلامی

پایان صفحه ۸

روایت نماینده دادستان از ثروت‌اندوزی و روابط اکبر طبری در دوران قدرت

تاریخ طبری

پایین صفحه ۱

■ نماینده دادستان: طبری در سال‌های ۸۳ تا ۸۴ چه قراردادی نوشت که ۸ میلیارد تومان سود کرده است؟

■ حجم مبالغ رشوه در این پرونده شاید به ۲۰۰ میلیارد تومان برسد

■ تماس منصوری با مشایخ: در دادگاه بگو پول را به من قرض داده‌ای



آخرین آمار از شیوع کرونا در کشور

آمار فوتی‌ها جان گرفت

سیاست صفحه ۲

متخصص تغذیه در گفت‌وگو با کیمیای وطن مطرح کرد:

پیشگیری از کم‌آبی بدن در تابستان

اجتماعی صفحه ۷

افزایش تولید روزانه گاز در پالایشگاه‌ها

اقتصاد صفحه ۴

سرمقاله به قلم مدیر مسئول

جهش تولید، راه مقابله با دشمن

در قرآن کریم آمده است «انّ الدّین عند اللّه الاسلام» و این دینی است که خاتم‌الانبیا، محمد مصطفی (ص) مأمور ابلاغ آن بودند.

این مکتب الهی جامع و کامل است و در تمام ابعاد و شئون زندگی بشر، دارای طرح و برنامه و ضوابط خاص بوده و همواره به دنبال رشد و اصلاح و ترقی معنوی انسان است، با این وصف به‌طور قطع در خصوص مقابله با دشمن از اهمیت و حساسیت خاصی برخوردار است.

اسلام ناب محمدی، حدود و اصول انسانی، اخلاقی و نظامی را در برخورد با دشمن به طرزی شفاف و منصفانه تعریف کرده است؛ اگر به آیات و روایات و سیره نبوی و علوی توجه کنیم اصول پایداری در این رابطه وجود دارد که به برخی از آن می‌پردازیم...

صفحه ۲

مدیر روابط عمومی آبفا استان اصفهان عنوان کرد:

باشفاف سازی، اعتماد عمومی را در راستای ترویج مصرف بهینه آب به وجود آوردیم

اصفهان صفحه ۳

پاداش برای واحدهای تولیدی کم‌مصرف برق در اردبیل

استان‌ها صفحه ۶

رشد ۳,۵ درصدی پیک برق خوزستان در اردیبهشت ماه

استان‌ها صفحه ۶



روایت نماینده دادستان از ثروت‌اندوزی و روابط اکبر طبری در دوران قدرت

تاریخ طبری

پروانه شریفی گروه سیاست
P.Sharifi@eskimia.ir

نماینده دادستان در پرونده اکبر طبری و همدستانش گفت که حجم مبالغ رشوه پرداخت شده در این پرونده شاید به ۲۰۰ میلیارد تومان برسد.

سومین جلسه رسیدگی به پرونده اتهامات اکبر طبری، معاون اجرایی سابق حوزه ریاست قوه قضائیه و ۲۱ متهم دیگر دیروز یکشنبه ۲۵ خرداد ماه برگزار شد.

طبری، متهم ردیف اول پرونده با دریافت رشوه از سایر متهمان دست به اقدامات ناصواب بسیاری زده است و در روند رسیدگی به پرونده‌های قضایی نقشی اساسی داشته است.

در جلسه اول رسیدگی به پرونده، رسول قهرمانی نماینده دادستان به تشریح کیفرخواست پرداخت و در جلسه دوم متهم طبری دفاعیات خود را ارائه کرد.

تعدادی از متهمان این پرونده متواری هستند که البته به گفته سخنگوی دستگاه قضا یکی از این متهمان به نام غلامرضا منصوری، قاضی سابق اجرای احکام لواسان در رومانی بازداشت شده است. در ابتدای جلسه، قاضی بابایی رئیس دادگاه ضمن اعلام برگزاری جلسه دادگاه به صورت علنی از متهم طبری خواست در جایگاه حاضر شود.

رشوه‌های میلیاردی اکبر طبری از نجفی

متهم طبری گفت: مطالب خود را در جلسه قبل گفته‌ام و وکیلم باقی مباحث را بیان می‌کند.

قاضی بابایی گفت: امروز دفاعیات وکیل شما نیز استماع می‌شود، یکی از اتهامات شما در اراضی کلاک، پولشویی از طریق ۴۲ میلیارد ریال به آقای مشایخ برای خرید سهام است، آیا قبول دارید؟

متهم مدعی شد: خیر، قبول ندارم و تکذیب می‌کنم.

قاضی بابایی بیان کرد: این ادعای شماست؛ زیرا صندوق امانات که اسناد داخل آن بوده باز و صورتجلسه شده و در پرونده موجود است.

متهم طبری مدعی شد: طی ۱۰ سال گذشته وجوهی بین من و مشایخ تبادل شده که مربوط به کارهای ساخت و ساز است، مشایخ هیچ پرونده‌ای در دادگستری نداشته و ادعایی نیز درباره لواسان ندارد، در مورد وکالت سهام هم بی‌خبرم.

نماینده دادستان در ادامه پاسخ داد: کدام منطق اقتصادی این حجم سهم را به نام شخص دیگری بدون اطلاع وی می‌زند؟!

در ادامه جلسه، رسول امیر قهرمانی نماینده دادستان با اشاره به صحبت‌های متهم در جلسه گذشته گفت: آقای طبری می‌فرماید که قرارداد در صندوق بوده است، اما صندوق شکسته است و برای من جای سؤال است که چرا وکیل آقای طبری هم خارج از شئون وکالت صحبت می‌کنند.

قهرمانی ادامه داد: صندوق مسئول دارد و با حضور نماینده بانک صندوق باز می‌شود. اصلا فرض بر داشتن قرارداد، اما آن کدام قرارداد است که یک نفر کارمند دولتی که باید وقتش را در قوه قضائیه بگذراند از سال ۸۳ تا ۸۶ مبلغ ۸ میلیارد و ۴۰۰ میلیون تومان قرارداد داشته باشد، این مبلغ در آن سال با سود متعارف بانکی هم، هم اکنون نجومی شده است.

وی افزود: دومین رشوه طبری ملک کریمخان و سومین رشوه او واحد اداری سانا است که اکنون متری ۵۰ میلیون تومان است. کدام قرارداد داشته است؟ زمین مشجر لواسان اکنون ۲۰ میلیارد تومان است، کدام قرارداد این مقدار سود داشته است.

متهم طبری گفت: مبلغ ۴ میلیارد و ۲۰۰ میلیون تومان در سال ۹۰ طی یک نامه به مشایخ پرداخت کردم و مقرر شد مابقی پول را یک واحد آپارتمان در برج روما برای مشایخ خریداری کنم که البته دو واحد خریدم. سهام برای نجفی است.

رئیس دادگاه گفت: تحت پوشش مشایخ اقدامات را انجام دادید.

متهم طبری پاسخ داد: قبول ندارم.

قاضی بابایی بیان کرد: برابر دست‌نوشته در سال ۹۰ و اقاریرتان مبلغ ۸ میلیارد و ۴۰۰ میلیون تومان از مشایخ گرفتید که ۴ میلیارد و ۲۰۰ میلیون تومان را طی دو فقره چک به او برگرداندید، درباره استرداد مبلغ توضیح دهید.

متهم طبری گفت: پول اضافه بود که آن را پس دادم.

قاضی سؤال کرد: این پول کجا اضافه آمد؟

متهم پاسخ داد: در ساخت و ساز.

رئیس دادگاه اظهار کرد: تعداد سهامی که خریداری شده ۴۲ میلیون و ۳۸ هزار و ۷۱۶ سهم بوده که مبلغ آن با مبلغی که به مشایخ دادید مطابقت دارد.

متهم طبری گفت: به کسی نگفتم سهام بخرد و در هیچ دفترخانه‌ای حضور نداشته‌ام که امضا کنم. ما مدارک همدیگر را داشتیم.

قاضی گفت: آن نوشته صوری است و سهام به نام شما خریداری شده است.

متهم طبری پاسخ داد: قبول ندارم و در نامه نیز نوشتم که پول را پس می‌دهم.

ردگیری سازمان بازرسی از ارتباطات مشایخ، طبری و نجفی

قاضی با اشاره به اظهارات مشایخ گفت: مشایخ در اظهاراتش گفته زمانی که طبری متوجه شد سازمان بازرسی از ارتباطات من و طبری و حسن (نجفی) پیرامون اراضی کلاک آگاه شده است، وجوه استردادی را سهام خریدم و زمانی که طبری متوجه شد، درخواست وکالت کرد و به طبری وکالت دادم.

متهم طبری مدعی شد: اظهارات مشایخ را قبول ندارم.

قاضی بیان کرد: برابر گزارش سازمان اطلاعات سپاه در خصوص بررسی حساب‌های مشایخ واریزکننده مبالغ به حساب شما حسن نجفی از مرتبطین اراضی کلاک بوده است.

قاضی در ادامه از متهم خواست در مورد مبلغ ۸ میلیارد و ۴۰۰ میلیون تومانی توضیح دهد که متهم گفت: این مبلغ ۷ میلیارد و ۴۰۰ میلیون تومان بوده است.

قاضی به وی گفت: اسناد موجود در پرونده نشان می‌دهد علاوه بر مبلغ ۸ میلیارد و ۴۰۰ میلیون تومان، زمینی واقع در کریمخان نیز که به صورت صوری به نام مشایخ بوده است به عنوان رشوه بابت زمین کلاک دریافت کرده‌اید، در این باره توضیح دهید؟

متهم پاسخ داد: من در زمین کلاک هیچ نقشی نداشتم و قراردادم با آقای مشایخ موجود است.

قاضی در ادامه به وی گفت: شما مدام به مدارکی که اصلا وجود ندارد می‌پردازید.

در ادامه قاضی از نماینده دادستان خواست توضیحات خود را بیان کند.

در ادامه قهرمانی نماینده دادستان به فرایندی از پرونده اشاره کرد و گفت: در جلسه گذشته و در ابتدای سخن آقای طبری، او اذعان داشت قراردادی با نجفی نداشته، اما اکنون چیز دیگری می‌گوید.

در ادامه نماینده دادستان گفت: آقای طبری عنوان می‌کند قراردادشان در صندوق امانات بوده است.

در ادامه قهرمانی گفت: اصلا فرض را بر این می‌گیریم قرارداد وجود داشته است، حال سؤالم این است قرارداد کدام کار اقتصادی است که دستمزد یک کارمند قوه که باید در محل کار خود هم حاضر می‌شده در سال ۸۳ تا ۸۶ مبلغ ۸ میلیارد و ۴۰۰ میلیون تومان می‌شود؟ اگر با سود متعارف بانکی هم حساب کنید این رقم بسیار نجومی می‌شود.

وی یادآور شد: دومین رشوه شما از نجفی برای ملک کریمخان و سومین رشوه واحد اداری سانا بوده که در حال حاضر هر متر آن ۵۰ میلیون تومان است. همچنین زمین مشجر لواسان در حال حاضر ۲۰ میلیارد تومان است. کدام قرارداد است که این همه به شما سود رسانده است؟

نماینده دادستان افزود: آقای طبری مدعی است ۷ میلیارد و ۴۰۰ میلیون تومان گرفته است، در حالی که در سند دست‌نویس آمده ۸ میلیارد و ۴۰۰ میلیون تومان از مشایخ گرفته است که البته در ابتدا قبول نمی‌کرد و مدعی بود تنها ۴ میلیارد تومان گرفته است؛ اما وقتی این دست نوشته در منزل مشایخ پیدا شد، آن را قبول کرد.

نماینده دادستان بیان کرد: قرارداد مشاوره و کارشناسی شما محفلی برای پولشویی بوده است، یک کارشناس رسمی دادگستری می‌تواند این کار را انجام دهد؟

وی با بیان اینکه زمانی که مبلغ ۸ میلیارد و ۴۰۰ میلیون تومان از سوی مشایخ به حساب طبری ریخته شده و اتفاقات لواسان رقم خورد، گفت: شهردار وقت لواسان بازداشت شده است. قاضی لواسانات نیز که از قوه قضائیه اخراج شد، بازداشت شده است.

وی افزود: شما اقدامات غیرقانونی زیادی در لواسان رقم زده‌اید و آقای منصوری را وارد موضوع کرده‌اید.

وی ادامه داد: مشایخ برای طبری سهمی می‌خرد که الان این سهم نجومی شده است، عقل کدام انسان اقتضا می‌کند با پول خودش برای دیگری سهام بخرد.

قاضی از وکیل متهم طبری خواست در جایگاه حاضر شود.

وکیل متهم طبری گفت: بنده وکیل آقای طبری در مورد تمام اتهامات وی هستم. طی دو جلسه خارج از چارچوب کیفرخواست به موکلم افترا زده شد و به گونه‌ای نشان داده شد که موکل انبوهی از اتهامات را دارد.

ادامه در صفحه ۲

با حضور مدیران شهری و استانی:

نخستین واحد تولیدی چیپس میوه و سبزیجات خشک اصفهان راه‌اندازی شد



خبرنگار زهرا نصیری گروه اصفهان
Z.Nasiri@eskimia.ir

آیین بهره‌برداری از نخستین واحد تولیدی چیپس میوه و سبزیجات خشک اصفهان و آغاز عملیات اجرایی پروژه کلینیک خدمات خودرویی میدان مرکزی میوه و تره‌بار اصفهان، با حضور مدیران و مسئولان شهر اصفهان ۲۵ خرداد ماه در میدان میوه و تره‌بار برگزار شد.

شهردار اصفهان با ابراز خرسندی از راه‌اندازی نخستین واحد تولیدی چیپس میوه و سبزیجات خشک اصفهان تصریح کرد: در این مجموعه خشکردن میوه‌ها یکه می‌تواند در حوزه‌هایی همچون کشاورزی و اقتصادی آثار مهمی داشته باشد، صورت می‌گیرد.

قدرت‌الله نوروزی افزود: ایجاد واحد تولیدی چیپس میوه و سبزیجات خشک اصفهان باعث اشتغال‌زایی و تأمین کالاهای کاملا بهداشتی و حرکت جدیدی در عرصه اشتغال‌زایی است. میوه‌هایی که در مواقعی از سال نوع تازه آن وجود ندارد، می‌توان از میوه‌های خشک شده استفاده و چرخه جدیدی برای تولید و حمایت از باغداران و کشاورزان ایجاد کرد.

وی گفت: این پروژه باعث اشتغال‌زایی و تأمین کالاهای کاملا بهداشتی است که حرکت جدیدی در عرصه اشتغال‌زایی ایجاد می‌کند.

نوروزی افزود: این اقدام با حمایت و ایده‌پردازی شرکت‌های دانش‌بنیان اتفاق افتاده و باعث خشنودی است که جوانان در این عرصه‌ها حضور یافته‌اند.

ساماندهی هدفمند مشاغل شهری در شهرک امیرکبیر و خیابان کاشانی

شهردار اصفهان در ادامه با اشاره به اینکه احداث کلینیک‌های خدمات خودرویی در شهر آغاز حرکتی جدید برای مشارکت بین شهرداری و بخش خصوصی است، گفت: برای احداث این پروژه ۱۳۰ میلیارد ریال اعتبار در نظر گرفته شده است.

نوروزی ادامه داد: کلینیک خدمات خودرویی در زمینی به مساحت یک هزار و ۸۰۰ مترمربع ساخته می‌شود و ساماندهی هدفمند مشاغل شهری را در شهرک امیرکبیر و خیابان آیت‌الله کاشانی به همراه دارد.

وی ضمن قدردانی از مشارکت بخش خصوصی و اتحادیه‌ها برای مشارکت در احداث این کلینیک، اظهار کرد: این اقدام آغاز حرکتی جدید برای مشارکت بین شهرداری و بخش خصوصی و اتحادیه‌ها و صنوفی که مردم به خدمات آنها نیاز دارند، به شمار می‌رود.

اتمام یکساله کلینیک خدمات خودرویی در اصفهان

وی افزود: طرح مربوط به پروژه‌ای که کلنگ آن امروز به زمین زده شد، سه هفته قبل در جلسه شورای سرمایه‌گذاری، تصویب و مقرر شد به روش سرمایه‌گذاری BOLT احداث شود.

شهردار اصفهان تصریح کرد: براساس برنامه‌ریزی انجام شده پروژه کلینیک خدمات خودرویی میدان مرکزی میوه و تره‌بار باید در مدت یکسال احداث شود؛ اما امروز اعلام می‌کنیم این پروژه در مدت ۹ ماه احداث و تا پایان سال جاری مورد بهره‌برداری قرار می‌گیرد.

وی با اشاره به روش سرمایه‌گذاری در احداث پروژه کلینیک خدمات خودرویی میدان مرکزی میوه و تره‌بار اظهار کرد: در روش سرمایه‌گذاری BOLT قرارداد پروژه برای مدت ۱۰ سال به شیوه خاص خود پابرجا خواهد بود.

نوروزی ادامه داد: با توجه به اینکه روزانه پنج هزار خودرو در میدان مرکزی میوه و تره‌بار تردد دارند، احداث این کلینیک به عنوان مرکز خدمات خودرویی برای افراد و مراجعه‌کنندگان از خارج و داخل شهر به میدان خدمتی به شهروندان است.

اخبار کوتاه

فرمانده سپاه صاحب الزمان(عج) استان اصفهان:

شعار جهش تولید در فولاد مبارکه در حال تحقق است

کیمیای وطن سردار مجتبی فدا با بیان اینکه فولاد مبارکه بخش بزرگی از نیازهای کشور را تأمین می‌کند، اظهار داشت: امیدواریم با توجه به شرایط اقتصادی کشور و ظرفیت‌های خوبی که در حوزه نیروی انسانی و تجهیزات در فولاد مبارکه وجود دارد، این شرکت بتواند همچنان با قوت به تولید روزافزون و رفع نیازهای صنایع دیگر کشور اهتمام ورزد.



فرمانده سپاه صاحب‌الزمان(عج) استان اصفهان افزود: به مناسبت نامگذاری سال جاری به عنوان سال «جهش تولید» از سوی مقام معظم رهبری، از فولاد مبارکه به عنوان یکی از بزرگترین تولیدکنندگان فولاد کشور بازدید کردیم تا از نزدیک از عملکرد خوب مدیران و کارکنان این مجموعه با وجود محدودیت‌های ناشی از شیوع بیماری کرونا قدردانی کنیم و به این عزیزان خداقوت بگوییم.

وی خاطرنشان کرد: تولید در این شرایط و با توجه به تعطیلی بسیاری از صنایع، با مدیریتی مثال‌زدنی استمرار یافته و در ماه‌های اخیر رکوردهای مختلفی به دست آمده است. خوشبختانه در فولاد مبارکه شعار جهش تولید مقام معظم رهبری از همین ابتدای سال به‌خوبی در حال تحقق است.

افزایش ۲۰ درصدی مصرف آب در کاشان

مدیرعامل آبفای کاشان گفت: مصرف آب شهروندان در سال جاری پیش از شروع فصل گرما و نسبت به مدت مشابه سال گذشته ۲۰ درصد افزایش پیدا کرده است.

محمدرضا اسدی، مدیرعامل آبفای کاشان، در گفت‌وگو با خبرنگاران گفت: دلیل اصلی این افزایش مصرف آب به واسطه شیوع بیماری کرونا است.

او با تأکید بر افزایش مصرف آب شهروندان کاشانی که منابع آب موجود قادر به تأمین و جبران این افزایش نیست، افزود: آب در سال‌های گذشته بیش از ظرفیت سفره‌ها و مخازن زیرزمینی استفاده شده و اکنون متأسفانه شرایط به حدی سخت شده که دیگر جایی و نقطه‌ای برای حفر چاه جدید باقی نمانده است.

به گفته او، افزایش مصرف آب درحالی اتفاق افتاده که هنوز دمای هوای شهر کاشان به عنوان بزرگترین شهرِ شهرستان زیر ۴۰ درجه است و موج گرما و فصل تابستان در راه است.

مدیرعامل آبفای کاشان، کاهش شدید حجم مخازن را در این شهرستان تأکید کرد و گفت: تمام چاه‌های آبفا به صورت ۲۴ ساعته در مدار بهره‌برداری قرار گرفته است.

اسدی هرگونه اتفاق مانند قطعی برق یا مشکلات احتمالی برای الکتروپمپ را منجر به قطعی آب یا افت فشار شبکه توزیع آب دانست و از شهروندان خواست صرفه‌جویی در مصرف آب را جدی بگیرند.

وی از مردم شهرستان‌های کاشان و آران و بیدگل خواست تا آنجا که امکان دارد آب شرب و بهداشتی را تنها برای مصارف ضروری استفاده کرده و از مصارف غیرضروری پرهیز کنند.

به گفته او، شستوشوی حیاط منزل و خودرو به عنوان مصارف غیرضروری تلقی می‌شود.

راه‌اندازی اولین طرح اینترنت پرسرعت غرب استان اصفهان

اولین طرح FTTH (سرویس فیبر تا منزل) یا اینترنت پرسرعت غرب استان اصفهان در داران راه‌اندازی شد.

رئیس اداره مخابرات شهرستان فریدن گفت: این طرح با افزون بر یک میلیارد و ۷۰۰ میلیون ریال هزینه راه‌اندازی شده است و در مرحله اول با ۲۰۰ پورت بلوار شهید طالقانی، خیابان امام خمینی (ره) و نواب صفوی را پوشش می‌دهد.

فرشید خزایی افزود: با راه‌اندازی این طرح پهنای باند اینترنت با حجم ۵۰ گیگابایت با فیبر نوری به‌طور مستقیم در منازل مشترکان ارائه و با این روش با افزایش چند برابری سرعت اینترنت قطعی‌ها و ترافیک خطوط هم برطرف می‌شود.

۶۳۰ میلیون مترمکعب ذخیره آب در سد زاینده‌رود

ذخیره سد زاینده‌رود در روزهای پایانی بهار به ۶۳۰ میلیون مترمکعب رسیده است.

معاون حفاظت و بهره‌برداری شرکت آب منطقه ی اصفهان گفت: هم اکنون ورودی این سد ۶۴ و خروجی آن ۳۶ مترمکعب بر ثانیه است.

حسن ساسانی با اشاره به درخواست کشاورزان مبنی بر تأمین آب مورد نیاز کشت تابستان نیز افزود: در چند هفته آینده مسئولان استان در این خصوص جلسه را با نمایندگان وزارت نیرو در اصفهان خواهند داشت .

سد زاینده‌رود سال ۱۳۴۹ در ۱۱۰ کیلومتری غرب اصفهان به عنوان یکی از اصلی‌ترین سدهای مرکز کشور با ظرفیت یک میلیارد و ۴۰۰ میلیون مترمکعب ساخته شده است.

مدیر روابط عمومی شرکت آبفا استان اصفهان:

باشفاف‌سازی، اعتماد عمومی را در راستای ترویج مصرف بهینه آب به وجود آوردیم

کیمیای وطن مدیر روابط عمومی و آموزش همگانی شرکت آبفا استان اصفهان در برنامه رادیویی جاری حیات به فعالیت‌های دفتر روابط عمومی در سال‌های اخیر که منجر به ترویج فرهنگ مصرف بهینه آب در بین اقشار مختلف شد، پرداخت و به نقش روابط عمومی در پیشبرد اهداف و رویکرد سازمان‌ها و شرکت‌ها اشاره نمود. در این قسمت به بخش‌هایی از این گفت‌وگو پرداخته می‌شود.

هفت سال متوالی از تولید و پخش برنامه جاری حیات که پیرامون مدیریت مصرف آب است می‌گذرد، شما تأثیر این برنامه را در اصلاح فرهنگ مصرف آب در جامعه چگونه ارزیابی می‌کنید؟

از سال ۹۲ تاکنون طی تعاملی که با مرکز صدا و سیمای اصفهان داشتیم، برنامه مشارکتی رادیویی جاری حیات با رویکرد مدیریت مصرف آب در دستور کار قرار گرفت و از آن زمان تاکنون در اقصی نقاط استان، برنامه جاری حیات با هدف مصرف بهینه آب برای اقشار مختلف جامعه تولید و پخش شد که در این زمینه به موفقیت‌هایی در راستای ترغیب مردم به مصرف درست آب دست یافتیم. گواه این مطلب استقبال مردم از این برنامه است؛ زیرا هر هفته شمار درخور توجهی از مردم در سطح استان در مسابقه‌ای که در این برنامه پیرامون راه‌های مصرف بهینه است شرکت می‌نمایند.

روابط عمومی شرکت آبفا چگونه از ظرفیت رسانه‌ها در زمینه ترویج مصرف بهینه آب در جامعه استفاده می‌کند؟

در چند سال گذشته، روابط عمومی شرکت آبفا استان اصفهان نه تنها طی تعاملی که با رسانه ملی داشته توانست به‌خوبی از این ظرفیت در راستای ترغیب مردم به مصرف بهینه آب استفاده کند، بلکه از ظرفیت دیگر رسانه‌ها مانند رسانه‌های دیجیتال، مکتوب و شبکه‌های اجتماعی در این زمینه نیز بهره‌مند شده است. گواه این مطلب میزان سرانه مصرف آب در اصفهان است؛ زیرا در حال حاضر سرانه مصرف آب در اصفهان حدود ۱۵۰ لیتر در شبانه‌روز می‌باشد، درحالی‌که در سال ۸۶ این رقم ۱۸۹ لیتر در شبانه‌روز بوده است.

چگونه توانستید اعتماد مردم را به خود جلب کنید؟

با شفاف‌سازی، بسترهای اعتماد عمومی را جلب کردیم شفاف‌سازی و اعتمادسازی بهنگام، تأثیر بسزایی در امر ترویج مصرف صحیح آب داشت، این در حالیست که با تولید برنامه‌هایی خلاقانه و با ایده‌های جدید توانستیم به نوعی ارزش آب را به مردم القا کنیم تا مردم در مصرف آن دقت کافی را به خرج دهند.

ارتباط خود با مردم را چگونه ارزیابی می‌کنید؟

دنیای امروز عصر ارتباطات است و روابط عمومی شرکت آبفا همه ساله با خلاقیت و نوآوری توانسته با خلق مباحث و محتوای جدید، ارتباط مؤثری با مردم برقرار کند تا با همکاری آنها خدمات پایدار و درخور توجهی به مشترکین ارائه نماید؛ زیرا آبفا به عنوان شرکتی خدماتی وظیفه تأمین آب شرب سالم و بهداشتی و جمع‌آوری، انتقال و تصفیه فاضلاب را به عهده دارد.

نقش مجموعه را در تغییر رویکرد مردم در مصرف بهینه آب چگونه ارزیابی می‌کنید؟

در سال‌های اخیر مقوله مدیریت مصرف و سازگاری با کم آبی در سطح ملی مطرح شد و ما هم با برنامه‌ریزی دقیق و منسجم، برنامه‌های متنوعی در قالب فیلم کوتاه، فیلم داستانی، انیمیشن، کاریکاتور، اینفوگرافیک، پوستر، شعر، داستان و... در سطح استان تولید کردیم که این امر تغییراتی در رویکرد رفتار مصرفی مردم در سطح استان به وجود آورده است.

روابط عمومی آبفا در برنامه‌های درون سازمانی چه فعالیت‌هایی انجام داده است؟

در سال‌های اخیر با انجام نظرسنجی‌ها در بزنگاه‌های مختلف توانستیم با بهره‌مندی از دیدگاه‌های کارکنان، فضایی در جهت تقویت فرهنگ عمومی و فرهنگ سازمانی ایجاد کنیم، به‌طوری که کارکنان بتوانند در فضایی مملو از تعامل و انسجام در راستای اهداف سازمان فعالیت کنند. این همدلی و همکاری نقش بسزایی در پیشبرد اهداف سازمان داشته است.

امسال با یکپارچه شدن شرکت‌های آبفا شهری و روستایی چه تمهیداتی برای ترغیب روستاییان به مصرف صحیح آب دارید؟

در حال حاضر ۹۲۷ روستا تحت پوشش آبفا استان اصفهان قرار دارد. در روستاها با توجه به نوع کاربری، مصارف آب متفاوت از شهر است، روستاییان علاوه بر شرب، مصارفی برای دام و کشاورزی هم دارند؛ بنابراین باید با اجرای پروژه‌های سخت‌افزاری، نرم‌افزاری و مغزافزاری راهکارهایی را در راستای مصرف بهینه آب در روستاها مدنظر قرار داد. در نتیجه برنامه‌های فرهنگی پیرامون ترغیب روستاییان به مصرف درست آب، با برنامه‌هایی که برای شهرنشینان تهیه می‌شود متفاوت است، با این وجود در نظر داریم از ظرفیت شوراها و دهیارها برای ارتباط مؤثر با روستاییان بهره‌مند شده و برنامه‌های فرهنگی در زمینه مصرف بهینه آب در روستاها اجرا نماییم.

هم اکنون با توجه به شرایط شیوع ویروس کرونا که موجب شد مردم نسبت به گذشته آب بیشتری مصرف کنند، چه توصیه‌ای برای مصرف درست آب در این روزها دارید؟

در حال حاضر که در فصل گرم سال قرار داریم، با به‌کارگیری وسایل برودتی بیش از گذشته آب مصرف می‌شود و همچنین با رعایت پروتکل‌های بهداشتی در زمان شیوع ویروس کرونا، مصرف آب بیش از گذشته شده است؛ این در حالیست که اگر هنگام ۲۰ ثانیه شستن دست‌ها، شیر آب را باز بگذاریم، طبق محاسبات، ۴ لیتر آب هدر می‌رود و اگر هر خانوار ۵ نفری طی روز ۱۰ مرتبه این عمل را انجام دهند، با توجه به اینکه ۵ میلیون نفر تحت پوشش طرح آبرسانی اصفهان بزرگ قرار دارند، حدود ۲۰۰ هزار مترمکعب مصرف آب افزایش می‌یابد؛ در نتیجه از مردم فهیم استان اصفهان تقاضا داریم برای جلوگیری از به وجود آمدن مشکل آب در تابستان، تا حد ممکن مصرف آب را مدیریت کنند.

همه ساله عملکرد روابط عمومی‌ها از سوی نهادها و سازمان‌های مختلف ارزیابی می‌شود که روابط عمومی شرکت آبفا در چند سال اخیر در جشنواره‌های مختلف توانسته چه رتبه‌هایی کسب کند؟

در سال ۹۸ روابط عمومی شرکت آبفا در جشنواره‌های مختلف به رتبه‌های برتر دست یافت، به‌طوری که در ارزیابی عملکرد شرکت‌های تابع وزارت نیرو در ۹ بخش حائز رتبه برتر شد که در مجموع به عنوان روابط عمومی برتر در میان شرکت‌های آب و برق در کشور شناخته شد. این موفقیت‌ها مرهون تولیدات و برنامه‌های فرهنگی با کیفیت بوده است و توانسته گروه‌های مختلف جامعه را تحت تأثیر قرار دهد. همچنین یکی از دلایل این موفقیت، تعیین شرح وظایف مشخص برای کارکنان این دفتر است، به گونه‌ای که وظایف فعالان در واحد آموزش همگانی، ارتباط با رسانه‌ها و واحد پژوهش و افکارسنجی به صورت تخصصی مشخص می‌شود و ارتقای دانش فعالان عرصه روابط عمومی یکی دیگر از عوامل مهم در این زمینه است.



برگزاری مجامع شرکت‌های فولاد سنگان، مهندسی فولاد مبارکه، توکا فولاد و فولاد زاگرس اندیمشک



کیمیای وطن مجامع عمومی عادی سالانه شرکت‌های صنایع معدنی فولاد سنگان، فولاد زاگرس اندیمشک، شرکت فنی مهندسی فولاد مبارکه و توکافولاد هفته گذشته با حضور سهامداران این شرکت‌ها برگزار شد.

به گزارش خبرنگار فولاد، مجمع عمومی عادی سالانه صاحبان سهام شرکت صنایع معدنی فولاد سنگان (منتهی به سال مالی ۹۸/۱۲/۲۹) در ۱۹ خرداد ۱۳۹۹ با حضور سهامداران این شرکت به ریاست عباس اکبری محمدی رئیس هیئت مدیره فولاد سنگان برگزار شد. در این مجمع، پس از رسمیت یافتن جلسه، در ابتدا علی امرائی، مدیرعامل فولاد سنگان ضمن ارائه گزارشی از عملکرد تولید و درآمد این شرکت گفت: در سال ۹۸ مدیریت هزینه و افزایش میزان فروش در فولاد سنگان رشد ۳۷ درصدی سود به ارزش ۵۵۰ میلیارد تومان در سال را به ارمغان آورد.

وی با اشاره به چالش‌های جدی در مسیر ساخت و راه‌اندازی کنسانتره‌سازی این شرکت گفت: راه‌اندازی کارخانه کنسانتره‌سازی مهم‌ترین هدف و دغدغه مدیریت فولاد مبارکه بود.

مدیرعامل فولاد سنگان با بیان این نکته که در آغاز سال ۱۳۹۸ پیشرفت پروژه کنسانتره‌سازی ۷۸ درصد بوده و هم‌اکنون آماده بهره‌برداری و افتتاح است، گفت: تأمین به موقع تجهیزات و قطعات کلیدی در راه‌اندازی کارخانه، با توجه به مشکلات جاری کشور، از اولویت‌های فولاد سنگان بود که به لطف خدا و حمایت‌های ویژه مدیرعامل فولاد مبارکه، تجهیزاتی چون درایوها، نوار نقاله‌ها و... به موقع وارد مجموعه فولاد سنگان شد.

وی در ادامه به تلاش تمامی ارکان پروژه در راه‌اندازی هرچه زودتر کارخانه کنسانتره‌سازی اشاره کرد و افزود: حدود ۴۰ تن از تجهیزات خارجی و مهم کارخانه به صورت هوایی وارد کشور شد که در نوع خود بی‌نظیر بود و تمامی این مجاهدت‌ها و حمایت‌ها منجر به راه‌اندازی زودتر از موعد این کارخانه شد.

امرائی تصریح کرد: با توجه به برنامه‌ریزی مدون و عملیاتی کردن نقشه‌های استراتژیک تولید شرکت، در سال جاری فروش از ۱۹۰۰ میلیارد تومان (سال ۹۷) به ۲۴۰۰ میلیارد تومان رسیده و میزان تولید گندله در سال ۹۸ به میزان ۲/۵ میلیون تن و مجموعا ۷ میلیون تن از زمان راه‌اندازی کارخانه بوده که منجر به تحقق ۱۰۷ درصدی برنامه تولید گندله در سال ۱۳۹۸ شده است.

در این مجمع، صورت‌های سال مالی ۹۸ با اظهارنظر مقبول حسابرس از سوی سهامداران مورد تأیید قرار گرفت و از زحمات هیئت‌مدیره، مدیرعامل و کارکنان شرکت فولاد سنگان تقدیر و تشکر شد.

برگزاری مجمع عمومی عادی صاحبان سهام شرکت مهندسی فولاد مبارکه

مرتضی شبانی، مدیر امور مجامع و ارزیابی شرکت‌های فولاد مبارکه گفت: مجمع عمومی عادی صاحبان سهام شرکت مهندسی فولاد مبارکه با حضور اعضای هیئت‌مدیره، حسابرس و بازرس قانونی این شرکت، نماینده سهامداران و معاون سرمایه‌گذاری و امور شرکت‌های فولاد مبارکه برگزار شد.

در این مجمع که ریاست آن را غلامرضا طاهری، معاون سرمایه‌گذاری و امور شرکت‌های فولاد مبارکه بر عهده داشت، پس از تلاوت آیاتی از کلام‌الله مجید، هیئت‌رئیسه مجمع مشخص شد. سپس مهدی تولائیان، مدیرعامل شرکت مهندسی فولاد مبارکه، در سخنانی گزارش فعالیت هیئت‌مدیره را به مجمع ارائه نمود. تولائیان در ادامه با اشاره به هدف تأسیس شرکت فنی و مهندسی افزود: تشکیل یک سازوکار مهندسی با ماهیت شرکت مشاور مادر با نقش راهبری در تولید، ثبت و انتقال دانش و تکنولوژی، طراحی، ساخت، نصب و راه‌اندازی خطوط تولید برای صنایع معدنی کشور، به‌ویژه صنعت فولاد، همواره مدنظر بوده و تجربه دو دهه بهره‌برداری و توسعه‌های زیر سقف مجتمع ضرورت یادشده را بیشتر ساخته است.

مدیرعامل شرکت مهندسی در ادامه افزود: بر همین اساس و با استفاده از تجارب و دانش دوران ساخت، بهره‌برداری و توسعه مجتمع، شرکت فنی مهندسی فولاد مبارکه با سرمایه‌گذاری شرکت فولاد مبارکه اصفهان تشکیل شد تا به عنوان مشاور مادر و اتاق فکر بزرگ‌ترین فولادساز کشور و خاورمیانه، نقشی کلیدی در طراحی و توسعه گروه فولاد مبارکه در گام نخست و صنایع معدنی کشور در گام‌های بعدی به عهده گیرد.

مهدی تولائیان افزود: این امیدواری وجود دارد که در سال «جهش تولید»، شرکت مهندسی فولاد مبارکه به عنوان حلقه اتصال بسیاری از شرکت‌های ایرانی (مهندسی، سازندگان تجهیزات و قطعات و پیمانکاران)، پتانسیل آنان را با تجارب سه دهه فعالیت گروه فولاد مبارکه در هم آمیزد و بسته بومی دانش ساخت کارخانه‌های فولادسازی را تکمیل و برای استفاده در اختیار کشور قرار دهد و چه بسا روزی صادرکننده دانش فنی طراحی و ساخت و بهره‌برداری واحدهای فولادسازی به سایر کشورها باشد.

در پایان، هیئت‌مدیره از حمایت همه‌جانبه مدیریت ارشد شرکت فولاد مبارکه که منجر به تحولات چشمگیر در کمیت و کیفیت فعالیت‌های شرکت مهندسی شد تقدیر و تشکر ویژه کرد.

برگزاری مجامع عمومی سالیانه و فوق‌العاده شرکت سرمایه‌گذاری توکا فولاد

در جلسه مجمع عمومی فوق‌العاده شرکت سرمایه‌گذاری توکافولاد که روز پنجشنبه ۲۲ خرداد با حضور بیش از ۶۰ درصد سهامداران در محل سالن اجتماعات حمل‌ونقل توکا برگزار شد، پس از انتخاب هیئت‌رئیسه، افزایش سرمایه این شرکت از ۲۶۰ به ۴۶۰ میلیارد تومان طی دو مرحله تصویب شد.

مرتضی شبانی، مدیر امور مجامع با اعلام این خبر افزود: در مجمع فوق‌العاده شرکت توکافولاد به ریاست آقای غلامرضا طاهری، نماینده فولاد مبارکه، افزایش سرمایه به میزان ۷۷ درصد طی دو مرحله تصویب شد. مرحله اول از ۲۶۰ به ۴۰۳ میلیارد تومان به میزان ۵۵ درصد که ۱۷ درصد آن از محل سود انباشته و ۳۸ درصد دیگر از محل مطالبات حال شده و آورده نقدی سهامداران است. در مرحله دوم که در اختیار هیئت‌مدیره قرار گرفت قرار شد سرمایه از ۴۰۳ به ۴۶۰ میلیارد تومان به میزان ۱۴ درصد افزایش یابد. مجمع فوق‌العاده پس از استماع گزارش مدیرعامل و بازرس قانونی این افزایش سرمایه را تصویب کرد.

این گزارش حاکی است در مجمع عمومی سالانه این شرکت نیز پس از تشکیل هیئت‌رئیسه، عبدالرضا جمالی، مدیرعامل شرکت، گزارش فعالیت هیئت‌مدیره را به سهامداران ارائه داد و طی گزارشی اهم دستاوردهای شرکت در سال ۹۸ را بیان کرد. وی در این گزارش عنوان کرد: شرکت سرمایه‌گذاری توکافولاد که حدود ۴۰ درصد سهام آن به فولاد مبارکه تعلق دارد، عملکرد درخشانی در سال ۹۸ از خود به جای گذاشت؛ به گونه‌ای که درآمد شرکت که عمدتا از محل سرمایه‌گذاری‌های آن در شرکت‌های گروه است، از رشد ۲۳۰ درصد و سود هر سهم با رشد ۲۴۸ درصد از ۲۰۱ ریال در سال ۹۷ به ۶۹۹ ریال در سال ۹۸ افزایش یافت.

وی تصریح کرد: عمده درآمد این شرکت از محل شرکت‌های تولیدی خصوصا شرکت تاراز چهارمحال و توکاریل است. در ادامه، گزارش حسابرس مستقل و بازرس قانونی قرائت شد و صورت‌های مالی تصویب شد.

وی در ادامه از استقبال سهامداران و بازده درخور توجه سهام این شرکت در بورس خبر داد و گفت: بازده سهام شرکت در سال ۹۸ بیش از ۷۰۰ بود که نسبت به رشد شاخص، بازده بیشتری داشته است؛ به‌طوری که قیمت سهام از محدوده ۲۰۰ تومان در تاریخ برگزاری مجمع در سال گذشته به بیش از ۲۱۰۰ تومان در حال حاضر افزایش یافته است.

مرتضی شبانی افزود: در این مجمع از مبلغ ۶۹۹ ریال سود به ازای هر سهم مبلغ ۳۸۰ ریال بین سهامداران تقسیم شد و با توجه به افزایش سرمایه مصوبه مجمع فوق‌العاده، نیازی به آورده نقدی سهامداران نیست و افزایش سرمایه از همین محل انجام خواهد گرفت.

گفتنی است، مجمع پس از انتخاب مؤسسه حسابرسی رایمند به عنوان حسابرس مستقل سال جاری و انتخاب روزنامه دنیای اقتصاد به عنوان روزنامه کثیرالانتشار و تعیین حق حضور و پاداش هیئت‌مدیره مجمع پایان یافت.

برگزاری مجمع عمومی عادی سالانه شرکت فولاد زاگرس اندیمشک

مرتضی شبانی، مدیر امور مجامع و ارزیابی شرکت‌ها گفت: شرکت فولاد اندیمشک که ۲۵ درصد سهام آن به فولاد مبارکه تعلق دارد، در خردادماه سال ۹۸ با هدف تولید ۴۰۰ هزار تن بیلت به روش قوس الکتریکی در شهرستان اندیمشک تأسیس شد.

در ادامه این مجمع، آقایی، مدیرعامل شرکت گزارش فعالیت هیئت‌مدیره را به مجمع ارائه کرد و افزود: از مهم‌ترین مزایای این طرح مجاورت با منابع آبی و تخصیص یکمیلیون و ۳۰۰ هزار مترمکعب آب در سال از رودخانه کرخه است.

وی تأکید کرد: طی مدت کوتاه فعالیت این شرکت، اقدامات مهمی برای اخذ مجوزات مختلف از سازمان‌های دولتی، تملک زمین و تسطیح و آماده‌سازی آن، دیوارکشی و برگزاری مناقصه برای انتخاب پیمانکار طرح در سال ۹۸ صورت گرفته است.

در ادامه این مجمع، صورت‌های مالی به تصویب رسید و مؤسسه هوشیار ممیز به عنوان حسابرس و بازرس قانونی برای سال مالی ۹۹ انتخاب شد.

در بازدید نماینده مردم اصفهان در مجلس شورای اسلامی از پالایشگاه اصفهان عنوان شد:

پالایشگاه اصفهان در جذب نیروهای بومی استان نقش‌آفرین باشد

خبرنگار فاطیما جلالی گروه اصفهان
F.Jalali@eskimia.ir

نماینده مردم اصفهان در مجلس شورای اسلامی، در بازدید از شرکت پالایش نفت اصفهان و دیدار با مدیرعامل و معاونین این شرکت گفت: نزدیک به نیمی از اقتصاد استان را بخش صنعت در برگرفته است.

مهدی طغیانی افزود: شرکت پالایش نفت اصفهان از جمله مجموعه‌هایی است که جایگاه مهمی در تولید و اقتصاد کشور دارد؛ ازاین‌رو اعتقاد ما بر این است که این شرکت می‌تواند با عنایت به ظرفیت‌های موجود، در زمینه توسعه و جذب نیروهای بومی استان نیز بیش از پیش نقش‌آفرین باشد.

وی ضمن قدردانی از دستاوردها و تلاش مدیران و شرکت پالایش نفت اصفهان اظهار داشت: تلاشگران این عرصه در واقع در خط مقدم جبهه تولید و ایجاد ارزش در اقتصاد کشور مشغول فعالیت‌اند. وی تأکید کرد: نمایندگان مجلس براساس رسالتی که بر دوش دارند، هر جا که نیاز به اصلاح قوانین و رفع موانع قانونی تولید باشد، از هیچ همکاری و تلاشی مضایقه نمی‌کنند و به گونه‌ای عمل خواهند کرد که موانع داخلی و تحریم‌ها نتواند به صنایع و اقتصاد کشور آسیب برساند. در این بازدید، مدیرعامل شرکت پالایش نفت اصفهان نیز با ارائه گزارشی از عملکرد شرکت گفت: خرسندیم که در سالی که به فرموده مقام معظم رهبری «جهش تولید» نامگذاری شده است، واحد تصفیه گازوئیل به بهره‌برداری خواهد رسید و به شعار سال جامه عمل خواهد پوشاند.

مرتضی ابراهیمی از رعایت پروتکل‌های مربوط به بیماری کرونا و استمرار افزایش تولید در شرکت پالایش نفت اصفهان در این شرایط سخت به عنوان یکی دیگر از مهم‌ترین دستاوردهای مهم شرکت یاد کرد. وی ضمن قدردانی از زحمات تمامی نمایندگان مجلس در ادوار گذشته خاطرنشان کرد: بی‌تردید قوه مقننه کشور و به‌طور مشخص مجلس شورای اسلامی می‌تواند بیش از پیش یاری‌رسان بخش صنعت کشور باشد.

رئیس کمیسیون حمل و نقل شورای شهر:

سامانه‌های تولیدی شهرداری اصفهان حاصل فکر و تلاش مجموعه فاوا است

کیمیای وطن رئیس کمیسیون حمل و نقل و فناوری اطلاعات شورای اسلامی شهر اصفهان در بازدید اعضای این کمیسیون از سازمان فناوری اطلاعات و ارتباطات شهرداری گفت: سامانه‌های تولیدشده شهرداری در این سازمان حاصل فکر و تلاش مجموعه فاواست که اگر به درستی معرفی نشود این تصور به وجود می‌آید که کار مهمی انجام نشده یا از سامانه‌های دیگر الگوبرداری شده است.



وی در خصوص موضوعات مطرح شده پیرامون درآمدزایی سازمان فاوا افزود: نگاه ما به این سازمان نگاه درآمدی صرف نیست، اما باید به گونه‌ای عمل شود که سازمان بتواند هزینه‌های خود را تأمین نماید و به اعتقاد ما این ظرفیت نیز در سازمان فاوا وجود دارد.

امیراحمد زندآور با اشاره به چالش‌های موجود سازمان فاوا نیز گفت: این سازمان به واسطه سیاست‌ها و تصمیمات مدیران گذشته دستخوش نوسانات و تغییر و تحول قرار گرفته و مظلوم واقع شده است.

وی با تأکید بر ضرورت تصمیم‌گیری به موقع در مدیریت شهری یادآور شد: در امور مدیریتی بعضی مواقع باید با جسارت تصمیم گرفت و کارها را به پیش برد، در غیر اینصورت زمان از دست رفته و خدمات‌رسانی به مردم با مشکل مواجه خواهد شد.

وی در پایان ضمن ابراز خرسندی از اقدامات صورت‌گرفته و ارج نهادن به دغدغه‌های مدیرعامل سازمان به جهت بیان مسائل و چالش‌های موجود، ابراز امیدواری کرد تا از ظرفیت‌های موجود در سازمان و نیز در کمیسیون حمل و نقل و فناوری شورای اسلامی شهر استفاده شده و در خصوص ارتقاء جایگاه فناوری اطلاعات در شهرداری و شهر اصفهان اقدامات مؤثرتری صورت گیرد.

ضرورت تعمیق نظام پیشنهادها در شرکت گاز استان اصفهان

کیمیای وطن مدیرعامل شرکت گاز استان اصفهان، با تأکید بر این مطلب گفت: این شرکت با اهمیت دادن به استفاده از دانش کارکنان در راستای بهبود عملکرد سازمان و مدیریت مشارکتی، نظام پیشنهادها را مستقر ساخته است.

به گزارش روابط عمومی شرکت گاز استان اصفهان، نظام پذیرش و بررسی پیشنهادها به عنوان یک ابزار اجرایی مدیریت مشارکتی است که در توسعه منابع انسانی و تحول سازمان‌ها نقش مهمی را ایفا می‌کند و این اصل مهم در شرکت گاز استان اصفهان در حال انجام است.

سیدمصطفی علوی، در این خصوص بیان داشت: این شرکت با اهمیت دادن به استفاده از دانش کارکنان در راستای بهبود عملکرد سازمان در حوزه‌های گوناگون، نظام پیشنهادها را مستقر کرده است.

وی هدف از استقرار نظام پیشنهادها را ایجاد محیطی مناسب و فرصت لازم برای مشارکت تمامی کارکنان در امور شرکت به صورت داوطلبانه و متعاقب آن، برخوردارشدن آحاد کارکنان از ثمرات مادی و معنوی اجرای آن پیشنهاد عنوان کرد.

سالانه ۲۵۰ تن فرآورده خام دامی از چرخه مصرف خارج می‌شود

خبرنگار پریسا خاکبازان گروه اصفهان
P.Khakbazan@eskimia.ir

مدیرکل اداره دامپزشکی استان اصفهان گفت: به‌طور متوسط بین ۲۰۰ تا ۲۵۰ تن فرآورده خام دامی که برای مصرف انسانی مناسب نیست، در طول سال از چرخه مصرف خارج می‌شود.

شهرام موحدی افزود: در چند ماه جاری میزان فرآورده‌هایی که از چرخه مصرف انسانی خارج شده است؛ یعنی ۴۰ هزار کیلوگرم، بیش از پیش‌بینی‌ها بود که علت این موضوع بیماری کرونا است.

وی تصریح کرد: مقداری از فرآورده‌های مورد مصرف انسانی در سردخانه‌ها دپو شد و تاریخ انقضای آن به دلیل مصرف کم گذشت و فاسد شد. البته کاهش بسیار زیاد مسافران در ماه رمضان و تعطیلی رستوران‌ها، هتل‌ها و مسافرخانه‌ها، خروج فرآورده‌ها از عرصه مصرف را تشدید کرد.

وی درباره تعیین هویت و اصالت فرآورده‌های دامی تصریح کرد: به‌طور کلی اگر در هر یک از بازدیدها، کارشناسان به مورد خاصی مشکوک شوند

ندای فردا

ماهنامه سراسری ندای فردا - فرهنگی اجتماعی / سال پنجم
خرداد ماه ۹۹ / شماره بیست و ششم / قیمت: ۸۵۰۰ تومان

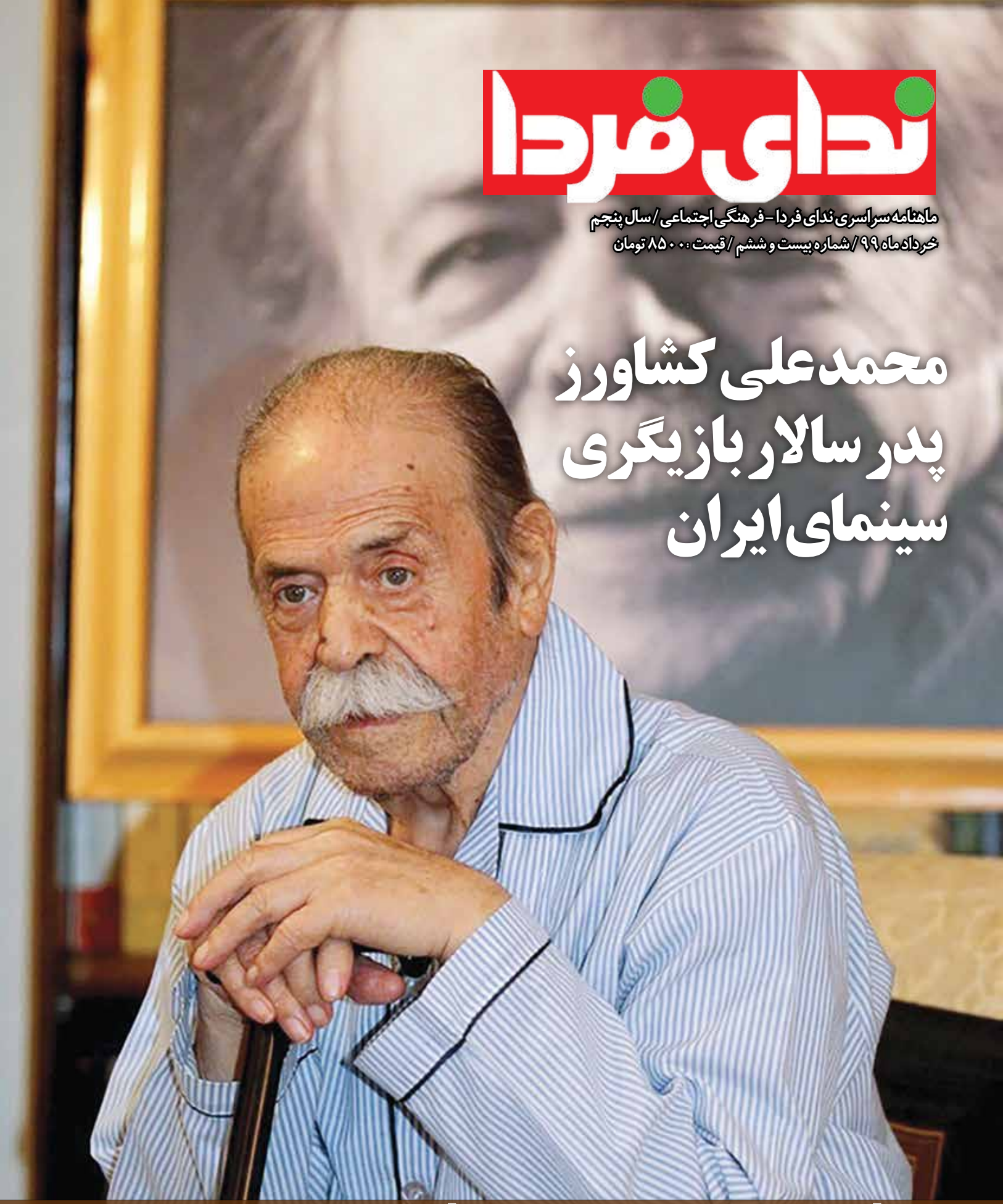

محمدعلی کشاورز
پدر سالار بازیگری سینمای ایران

افتتاح مجموعه فرهنگی حصه تا یک ماه آینده

فولاد، در خدمت اقتصاد ملی

مصرف بیش از چهار میلیارد متر مکعب گاز طبیعی در استان اصفهان

آب در استان اصفهان دچار بحران است

پروژه های (عمرانی، خدماتی، ترافیکی و فرهنگی)
در حال اجرای
منطقه ۱۰ شهرداری اصفهان
(سال ۱۳۹۹)

جدول ۱

مسیر حلقه حفاظتی (رینگ چهارم) و تقاطع غیرهمسطح آفتاب
بزرگراه شهید اردستانی
با هزینه ای بالغ بر ۸۵۰ میلیارد ریال

تملک و احداث خیابان اطشاران
حدفاصل بزرگراه شهید آقابابایی تا مجموعه میلاد
با هزینه ای بالغ بر ۶۰۰ میلیارد ریال

تملک و احداث خیابان عسگریه دوم
حدفاصل خیابان پروین تا سپیده کاشانی
با هزینه ای بالغ بر ۲۵۰ میلیارد ریال

احداث ایستگاه قطار شهری
میدان لاله، خیابان شاهد
با هزینه ای بالغ بر ۲۰۰ میلیارد ریال

احداث پارکینگ طبقاتی خیابان عسگریه
مشارکت با بیمارستان عسکریه
با هزینه ای بالغ بر ۱۵۰ میلیارد ریال

احداث مجموعه فرهنگی حصه
با هزینه ای بالغ بر ۵۰ میلیارد ریال

ساماندهی و بهینه سازی تالار هنر
با هزینه ای بالغ بر ۴۵ میلیارد ریال

احداث خیابان مصلی
حدفاصل میدان شهید فهمیده تا چهارراه فرسان
با هزینه ای بالغ بر ۱۰ میلیارد ریال

روابط عمومی منطقه ۱۰ شهرداری اصفهان

isfahan.ir/shahr10
esfahan_zone10
mun10.isfahan

ندای فردا

ماهنامه سراسری ندای فردا - فرهنگی اجتماعی / سال پنجم
خرداد ماه ۹۹ / شماره بیست و ششم

۴/ آب در استان اصفهان دچار بحران است

۶/ طراحی نسوز بدنه کوره بلند در شرکت ذوب آهن اصفهان

۷ / قیمت گذاری عادلانه موجب ایجاد کمترین آسیب به جامعه مصرفی می شود

۸ / فولاد، در خدمت اقتصاد ملی

۱۰/ توسعه زیرساخت های مخابراتی در شهرستان چادگان

۱۱/ مصرف بیش از ۴ میلیارد متر مکعب گاز طبیعی در استان اصفهان

۱۲/افتتاح مجموعه فرهنگی حصه تا یک ماه آیند

۱۳ / محمد علی کشاورز پدر سالار بازیگری سینمای ایران

بسم الله الرحمن الرحیم

صاحب امتیاز و مدیر مسئول:
اکرم ملکی فروشانی

قائم مقام و سردبیر:
ناصر حضوربخش

مدیر اجرایی و دبیر تحریریه:
فریبا حضوربخش

بخش هنری
مدیر هنری و صفحه آرا: سیدمهدی رضوی

عکاس خبری:
مجتبی جهانبخش

چاپ:
رنگین کمان

دفتر:
اصفهان، خیابان پروین، جنب بازار گل و گیاهان دارویی
مجتمع فرهنگی مطبوعاتی، طبقه دوم، واحد ۱۴

تلفن: ۰۳۱۳۵۵۴۴۰۴۷
فاکس: ۰۳۱۳۵۵۴۴۰۴۸
همراه: ۰۹۱۳۳۲۷۵۲۹۲
تلگرام: ۰۹۱۳۴۱۱۸۶۱۸

با ما دیده شوید
برای معرفی محصولات
خود با ما تماس بگیرید

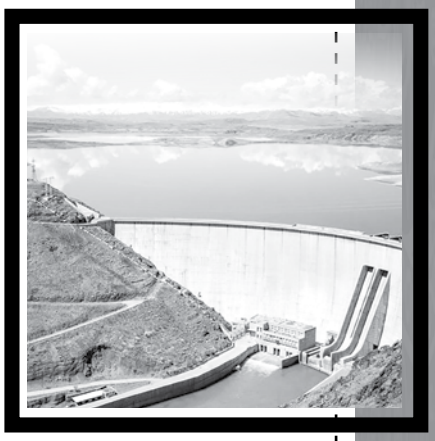



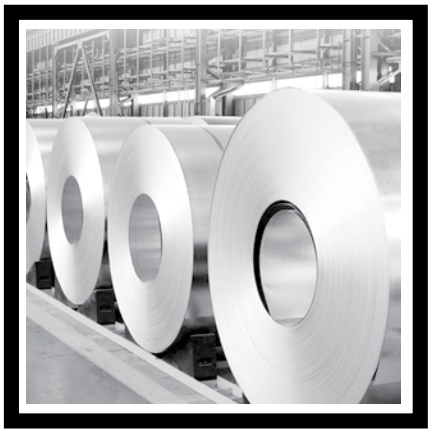

مدیرعامل شرکت آب و فاضلاب استان اصفهان:

آب در استان اصفهان دچار بحران است



مدیرعامل شرکت آب و فاضلاب استان اصفهان استان اصفهان در حوزه آب شرب دچار تنش آبی نیست، بلکه دچار بحران است.

هاشم امینی در جمع اصحاب رسانه به مناسبت هفته مدیریت مصرف آب و برق در کشور بیان داشت: استان اصفهان در حوزه آب شرب دچار تنش نیست، بلکه دچار بحران است که در این راستا اجرای طرح های آبرسانی و انتقال آب به اصفهان یکی از مطالبات مردم و مدیران استان اصفهان می باشد.

وی گفت: در اســـتان اصفهان مصرف آب خانگی در هر ماه ۱۱ مترمکعب است، که این میزان در کشور ۱۵ مترمکعب و متوسط مصرف استاندارد آن نیز ۲۰ مترمکعب در ماه می باشد.

این مقام مسئول ادامه داد: این موضوع نشان دهنده وضعیت بحرانی استان اصفهان در تأمین و پایداری آب شرب و بهداشت است در صورتیکه برخی می گویند که اصفهان مشکلی برای آب ندارد.

امینی با اشاره به یکپارچه سازی شرکت آب و فاضلاب شهری و روستایی در استان اصفهان گفت: یکی از برنامه های وزارت نیرو یکپارچه‌سازی بخش تامین و توزیع آب شرب و بهداشت و تامین آب روستا بود که با یکپارچه‌سازی آن شاهد ایجاد جهش در خدمات‌رسانی به مردم در مناطق مختلف روستایی هستیم.

مدیرعامل شـــرکت آب و فاضلاب اســـتان اصفهان اســـتان اصفهان افزود: یکی از رویکردهای شرکت آب و فاضلاب اســـتان اصفهان در بودجه ۹۹ روستا محور شده است تا بتوانیم با برنامه جهادی و منسجم ســـطح خدماتی روستاها را به شهرهای همجوار آن نزدیک کنیم.

وی اضافه کرد: همچنین با اجرای پویش الف-ب-ایران هر هفته در اســـتان های مختلف کشور افتتاح پروژه داریم که در راستای افزایش امیدبخشی در سطح جامعه اجرای این پویش ادامه خواهد داشت.

امینی ادامه داد: در اسفندماه سال گذشته با اجرای پویش الف-ب-ایران ۷ پروژه با اعتباری بالغ بر ۷۸۵ میلیارد تومان به صورت ویدئو کنفرانس به بهره برداری رسید.

مدیرآبفا اصفهان با اشاره به بازسازی شبکه فاضلاب شهری در اصفهان گفت: بازسازی شبکه فاضلاب شـــهری با اعتبارات فاینانس خارجی در خیابان های میر، مشتاق، آبشار، کمال اسماعیل با اعتباری بالغ بر ۷۰۰ میلیارد تومان انجام شد.

وی افزود: همچنین احداث شـــبکه فاضلاب در محلات خیابان‌های امام خمینی، کاوه، جاده فرودگاه، حصه انجام شد و شبکه فاضلاب در این مناطق به اتمام رسید.

این مقام مسئول گفت:امیدواریم با برنامه ریزی های انجام شده شبکه فاضلاب در محلات جی شیر، روشن دشت، پینارت و شهید کشوری نیز اجرا شود.

امینی بیان داشت: آبرسانی به شهر باغشاد و ۸ روستای لنجان در مجاورت تصفیه خانه باباشـــیخعلی انجام گردیده و در ماه های آینده نیز آبرسانی کامل به شهر باغ بهادران انجام می‌شود.

مدیرآبفا استان اصفهان گفت: درپی شیوع ویروس کرونا مصرف آب در استان ۱۸ درصد افزایش داشت و در حال حاضر شاهد افزایش ۳۰ تا ۴۰ درصدی مصرف آب در اصفهان با توجه به پیک مصرف تابستان هستیم که از مردم درخواست داریم با

توجه به محدودیت هایی که در زمینه آب وجـــود در زمینه مصرف آب مدیریت داشته باشند.
وی با اشاره به پروژه های آبفا در سال ۹۹ بیان کرد: اصلاح و بازسازی ۲۴۰ کیلومتر شبکه آب استان که در سال گذشته، ۲۳۷ کیلومتر بود تکمیل شده است.
هاشم امینی افزود: همچنین مطالعات آبرسانی به شهرستان فریدونشهر، مطالعات تامین آب بخشی از مجتمع های روستایی اردستان و مطالعات آبرسانی به بخش مرکزی و تامین آب بافت مرکزی اصفهان از جمله دیگر اقدامات آبفا در سال ۹۹ است.
این مقام مسئول اضافه کرد: همچنین با توجه به افت فشار آب در محلات قائمیه و بلوار شفق اصفهان مخزن ۱۰ هزار متر مکعبی با اعتبار بالغ بر ۱۲ میلیارد تومان در این محلات احداث خواهد شد.
وی با اشاره به پیشـــرو بودن اصفهان در زمینه هوشمندسازی شبکه های آب و فاضلاب اظهار داشت: از دیگر اقدامات آبفا اصفهان حفر و تجهیر چاه‌ها در بخش های روســـتایی اســـت که حفر و تجهیز ۱۷ حلقه چاه در روستاها و اجرای ۳۱۰ کیلومتر لوله آب در شهر، روستاهای استان از جمله این اقدامات است.
مدیرعامل آبفا استان اصفهان ادامه داد: در حوزه شهری اصفهان آب بدون درآمد و پرت آب ۱۶.۱ درصد است که این میزان پرت در روستاها ۳۵ درصد است ودر این زمینه اصفهان سرآمد کشور در کاهش آب بدون درآمد است.
امینی تصریح کرد: در سال جاری توسعه ۲۲۰ کیلومتری شبکه فاضلاب در استان در دستور کار است که این میزان در سال گذشته ۲۰۵ کیلومتر بود.
وی همچنین از ارائه ۲۳ خدمت غیرحضوری به مشترکین آبفا در استان اصفهان خبر داد و گفـــت: آبفا اصفهان با داشـــتن چهار مدیریت تحـــت عنوان خدمات مشترکین، پیاده سازی و اجرای تعرفه ها، وصول و درآمد و مشترکین خاص در تلاش است در سطح استان خدمات شرکت را به بهترین نحو در اختیار مشترکین قرار دهد.
مدیرعامل آبفا استان اصفهان افزود: سامانه ۱۵۲۲ برای ارائه خدمات ۲۳ گانه در ۲۴ ساعت شبانه روز در خدمت شهروندان است و مشترکین برای انجام امور خود نیازی به حضور در شرکت آبفا ندارند.
هاشم امینی همچنین بیان داشت:یکی دیگر از اقدامات شرکت آبفا اصفهان حذف قبوض کاغذی بود که در ســـال گذشـــته با حذف قبوض کاغذی و ایجاد سامانه پیامکی اعلام قبوض در جهت حفظ محیط زیســـت و توسعه دولت الکترونیک کوشیدیم.
مدیرعامل شرکت آب و فاضلاب استان اصفهان با اشاره به پیشرفت ۳۰ درصدی سامانه دوم آبرسانی اصفهان بزرگ گفت: لوله گذاری و تامین تجهیزات این طرح در حال پیگیری است و مدیریت استان در نظر دارد بخشی از سامانه دوم آبرسانی اصفهان بزرگ را از سال آینده وارد مدار کند.
مدیرعامل شرکت آبفا استان اصفهان بیان داشت: در ایام قرنطینه کرونا شرکت آبفا استان اصفهان به طور شبانه روزی در حال خدمت رسانی به مردم بود.
هاشم امینی گفت: درپی شیوع ویروس کرونا ایام قرنطینه در سال جدید مجموعه شرکت آبفا اصفهان ایثارگرانه و به طور شابنه روزی به مردم خدمت رسانی کرد و در این راستا به مسئولیت اجتماعی خود عمل کرد، به طوری که در ایام نوروز هیچ گونه قطعی آب یا افت فشار نداشتیم.
وی شـــیوع بیماری کرونا را در افزایش مصرف آب شرب و بهداشت مؤثر دانست و گفت: با شروع فصل گرم و شـــیوع بیماری کرونا مصرف آب شرب و بهداشت با افزایش ۳۰ تا ۴۰ درصدی همراه شـــده است که با توجه به محدودیت منابع آبی و تأسیسات آبرسانی از زاینده رود، لازم است شهروندان با پایبندی به مسئولیت اجتماعی و مصرف بهینه آب در حفظ این کالای باارزش بکوشند.
مدیرعامل شرکت آبفا اســـتان اصفهان با اشـــاره به ضرورت تأمین نیاز به مواد ضدعفونی کننده در اواخر اسفندماه گفت: در مدت دو شـــبانه روز، واحد تولید آب ژاول برای تأمین نیاز شهروندان به مواد ضدعفونی کننده توسط شرکت آب و فاضلاب استان اصفهان دایر شد و روزانه هفت هزار لیتر آب ژاول با خلوص یک درصد تولید و عرضه شد.



برای اولین بار در کشور انجام شد:

طراحی نسوز بدنه کوره بلند در شرکت ذوب آهن اصفهان

طراحی نسوز بدنه کوره بلند برای اولین بار در کشور به همت متخصصین و کارشناسان مدیریت نسوز در شرکت ذوب آهن اصفهان انجام گرفت.

مدیر نسوز شرکت ذوب آهن گفت: طراحی نسوز بدنه کوره بلند که پس از تغییر طرح خنک کننده های بدنه کوره بلند انجام گرفت، نشان از توان بالای فنی و به روز در مجموعه کارشناسی شرکت است که می تواند نوید بخش روزهای روشنی برای شرکت باشد.

مهدی نصیری با اشاره به موارد فوق، دستیابی به دانش فنی طراحی نسوز کوره های بلند را یک دستاورد بزرگ برای این شرکت دانست که تجربیات حاصل از آن می تواند در تغییر طرحهای آتی شرکت نیز کمک کننده باشد.

وی با اشاره به تاثیر ذوب آهن اصفهان به عنوان یکی از مهمترین صنایع مادر کشور و همچنین اهمیت ایجاد اشتغال، بومی سازی و حمایت از صنایع وابسته که همواره یکی از اهداف اساسی شرکت می باشد، اضافه کرد: این اقدام مهم در ذوب آهن اصفهان ،ایجاد خود باوری در دیگر صنایع وابسته را در پی داشت و برای اولین بار تولید نسوز بدنه کوره بلند نیز توسط شرکت های داخلی به صورت کاملا بومی انجام شد.

وی افزود : پس از ارزیابی و مذاکره با تولیدکنندگان



داخلی با توجه به تجربیات گذشته ،شرکت نسوز ایران برای تولید آجرهای بدنه کوره بلند اعلام آمادگی نمود که با پشتیبانی و راهنمائی کارشناسان ذوب آهن اصفهان موفق به تولید آجرهای بدنه کوره بلند شد.

نصیری مدیر نسوز شرکت با اشاره به موارد فوق مهمترین وظیفه مدیران را ایجاد فضای امن و اعتماد به نیروهای جوان، انتقال دانش و تجربیات فنی، حمایت فکری و پشتیبانی در لحظات سخت دانست تا اعتماد به نفس لازم برای اقدامات بزرگ در مجموعه ایجاد شود.

وی این دستاورد مهم را حاصل کاشت بذر اعتماد در این مدیریت در سال های گذشته دانست و افزود: اعتماد زمانی بوجود میآید که پرسنل مدیرشان را در سخت ترین و پرتنش ترین لحظات کنار خود ببینند.

مهندس نصیری همکاری بخشهای کوره بلند،امورفنی و برنامهریزی تولید، آزمایشگاه مرکزی و خرید مواد مصرفی و همچنین پرسنل پرتلاش و زحمتکش مدیریت نسوز در به ثمر نشستن این موفقیت را شایسته تقدیر دانست و از حمایتهای بیدریغ معاون بهره برداری قدردانی نمود.

با توجه به اجرای نسوز چینی بوته کوره بلند توسط شرکت مهندسی و پویش ساخت ذوب آهن، مهندس امیر ایرانپور مدیرعامل این شرکت نیز به خبرنگار ما گفت: بر اساس ماموریت تعریف شده و تجربیات قبلی شرکت مهندسی و پویش ساخت ذوب آهن در تخریب و نسوز چینی کوره نورد ۳۰۰ در ابتدای سال ۹۸ و موفقیت آمیز بودن این عملیات، نسوز چینی به این کوره بلند



رئیس اتاق بازرگانی اصفهان:

قیمت گذاری عادلانه موجب ایجاد کمترین آسیب به جامعه مصرفی می شود



رئیس اتاق بازرگانی اصفهان گفت: قیمت گذاری عادلانه موجب ایجاد کمترین آسیب به جامعه مصرفی در التهابات خواهد شد.

، مسعود گلشیرازی در نشســت بررسی مشکلات نظام قیمت گذاری محصولات صنایع غذایی با تاکید بر نقش قیمت گذاری عادلانه در حمایت از مصرف کننــده و تولید کننده اظهار کرد: قیمت گذاری عادلانه موجب ایجاد کمترین آسیب به جامعه مصرفی در التهابات خواهد شــد.همچنانکه می تواند با در نظر گرفتن سود منطقی، رشد و شکوفایی واحدهای تولیدی را نیز بدنبال داشته باشد.

وی وضعیت مطلوب استان اصفهان در صنایع غذایی و آشامیدنی را مرهون تلاش و پشتکار فعالان این حوزه به همراه عواملی چون مرکزیت استان و مجاورت با رودخانه زاینده رود دانست.

رئیس اتاق بازرگانی اصفهان با اشــاره با قدمت صنایع غذایی و آشامیدنی استان و سهم آن در اشتغال، داشتن نگاه ویژه به این صنعت و واکاوی مسایل مبتلابه آن را ضروری دانست.

مسعود گلشیرازی در ادامه تشکیل کنسرسیوم را در کاهش هزینه های واحدهای کوچک و متوسط تولیدی و حضور آنها در عرصه رقابت موثر دانست و همچنین بر استفاده از تکنولوژی روز در صنایع مختلف تاکید نمود.

رئیس اتاق بازرگانی اصفهــان با بیان اینکه نظام قیمت گذاری موجود، سیستماتیک نبوده و در حقیقت سیستم چانه زنی است، ایجاد یک مدل قیمتی در قیمت گذاری و سیستمی شدن آن را ضروری دانست و بر در نظر گرفتن برند و کیفیت کالا در قیمت گذاری محصولات تاکید کرد.

نماینده مردم اصفهان در مجلس شــورای اسلامی نیز در این نشست ریشه مشکلات نظام قیمت گذاری محصولات صنایع غذایی را در رشد افسار گسیخته نقدینگی و به تبع آن تورم دانست و گفت: این در حالی است که نباید از فشارهای ناشی از تحریم و کرونا نیز غافل شد.

مهدی طغیانی افزود: تورم موجــب کاهش قدرت خرید مردم شــده که اثرات آن بویژه در حوزه موادغذایی، به واسطه پایین آمدن تیراژ تولید و پخش و همچنین افزایش هزینه تولید و توزیع ملموس می باشد.وی بر گزاری جلســات کارشناسی با حضور دولت و بخش خصوصی برای ایجاد انعطاف در این موضوع را مهم دانست و از همراهی و تعامل کمیسیون اقتصادی مجلس برای کمک به حل این موضوع خبر داد.

طغیانی در ادامه با بیان اینکه صادرات صنایع غذایی ومحصولات کشاورزی دارای پیچیدگی است، افزود: دولت معتقد است به واسطه کمک در تامین مواد اولیه در این حوزه و ارایه ارز ترجیحی به تولید کننده، اجازه فروش آن با ارز آزاد را نمی دهد در صورتی که تولید کننده معتقد است بقیه اقلام خود برای تولید محصول را از طریق ارز آزاد تامین می نماید.



حمیدرضا عظیمیان، مدیرعامل گروه فولاد مبارکه تصریح کرد:

فولاد، در خدمت اقتصاد ملی



اقتصاد ایران در سال ۹۹ بیش از هر زمان دیگری به توسعه و پیشرفت نیاز دارد. فشار تحریم‌ها، موانع داخلی و هیچ عامل دیگری نباید در مقابل تحقق نیاز اساسی کشور، یعنی جهش تولید بایستد. اقتصاد ایران با برخورداری از نیروهای جوان و تحصیل کرده، دسترسی به بازار ۴۰۰ میلیون نفری منطقه، وجود پتانسیل‌های درونی، مانند معادن، و وجود راه‌های استراتژیک نباید در دام رکود قرار گیرد. البته فشارهای خصمانهٔ آمریکا در سه سال اخیر سبب شد رشد اقتصادی در کارنامهٔ اقتصادی ایران منفی شود، ولی بدنهٔ تولید و صنعت کشور همچنان استوار است و به راهش ادامه می‌دهد و اتفاقاً همین ایستادگی نماد میزان زیاد تاب‌آوری اقتصاد ایران است. اگر مسئلهٔ امروز جامعهٔ ایران، اشتغال و معیشت مردم است، باید برای رفع دغدغه‌های عمومی، مسیر توسعهٔ اقتصاد ملی را تسهیل کرد. هیچ کشوری بدون افزایش قدرت، در رشد یا افزایش تولید ناخالص داخلی موفق نمی‌شود و خوشبختانه با درک این موضوع و شرایط موجود، در اقتصاد ایران نیز شعار «جهش تولید» در پیشانی استراتژی‌های اقتصادی و ملی قرار گرفته تا نیاز مهم ایجاد اشتغال و ثروت در کشور محقق شود.

صنایع کشور به کدام سمت می‌روند؟

«جهش تولید» استراتژی اصلی پیش روی کشور است و با این شعار، بخش‌های صنعتی و تولیدی می‌دانند که باید مسیری رو به توسعه را طی کنند. البته وضعیت کنونی با نقطهٔ مطلوب فاصله دارد. متأسفانه در سه سال گذشته، رشد بخش واقعی اقتصاد کشور منفی بوده و صندوق بین‌المللی پول پیش‌بینی کرده این روند تا پایان سال ۹۹ در اقتصاد ایران ادامه یابد و رشد اقتصادی به ۵- درصد برسد. از منظر علمی، اقتصاد ایران در دورهٔ رکود تورمی قرار گرفته و آنچه در این دورهٔ زمانی نیاز کشور است سرمایه‌گذاری‌های جدید و توسعهٔ صنایع مولد و بالادستی است. البته با توجه به فراگیری بیماری کرونا و فشار ناشی از تحریم‌ها، دولت احتمالاً با ۱۴۰ هزار میلیارد تومان کسری بودجه مواجه خواهد بود. پیش‌بینی مرکز پژوهش‌های مجلس برای کسری بودجه عدد ۱۸۵ هزار میلیارد تومان است. در کنار آن، تورم هم در بخش تولید به ۳۶/۷ درصد رسیده و این رقم اثر تسهیلات پرداختی بانک‌ها را نیز کم کرده است. بنابر گزارش بانک مرکزی، طی ۱۲ ماههٔ سال ۱۳۹۸ معادل ۹۷۵ هزار میلیارد تومان تسهیلات از سوی بانک‌ها به بخش‌های مختلف اقتصادی تخصیص داده شده که در مقایسه با دورهٔ مشابه سال قبل، ۲۶ درصد رشد داشته است؛ در حالی که رشد نقدینگی در این سال بیش از ۳۱ درصد، تورم تولیدکننده معادل ۳۶/۷ درصد و تورم مصرف‌کننده معادل ۳۶/۵ درصد اعلام شده؛ بنابراین میزان پرداخت تسهیلات مالی بانک‌ها به نرخ ثابت، نسبت به سال قبل حدود ۱۰/۵ درصد کاهش یافته است. علی‌رغم کاهش رشد ۷ درصدی تولید ناخالص ملی در سال ۹۸، نسبت تسهیلات پرداختی بانک‌ها به تولید ناخالص ملی از حدود ۴۰/۸ درصد در سال قبل به ۳۹/۶ درصد تولید ناخالص ملی در سال مذکور نیز کاهش یافته است. این وضعیت نشان می‌دهد صنعت کشور، باوجود پتانسیل‌های قابل توجه، نیاز به حمایت‌های جدی و اساسی دارد. البته نکتهٔ قابل تأمل در مورد وضعیت تولید و صنایع کشور مربوط به تاب‌آوری صنایع است. صنایع با وجود تحریم‌ها و فشارهای مالی طی دو سال گذشته ایستادگی کرده‌اند و اجازه نداده‌اند وضعیت اشتغال کشور با بحران مواجه شود و همچنان نیز می‌توان به افق‌های جدید امیدوار بود.

رفع موانع تولید برای فولاد و صنایع بالادستی

شاید یکی از مهم‌ترین موضوعاتی که در یک دههٔ گذشته در اقتصاد ایران مطرح شده موضوع شیوهٔ حمایت از صنایع است. برخی اقتصاددانان معتقدند حمایت از صنایع به‌معنای تزریق منابع به آن‌هاست؛ یعنی حمایت از صنعت را تنها در قالب موضوعات مالی می‌دانند. گروه دوم بر این اعتقادند که صنایع بیش از منابع مالی، به رفع موانع تولیدی نیازمندند. شاید یک دهه قبل هر کدام از

این راهکارها می‌توانست به‌صورت جداگانه مؤثر باشد، ولی امروز و در میانهٔ تحریم‌ها، صنایع نیازمند حمایت مالی و ساختاری شـــده‌اند. البته رفع انواع موانع تولید، مانند تسهیل شرایط تأمین اجتماعی، مالیاتی، گمرکی و بانکی به نفع تولید و اشتغالِ بیشتر برای کشور، مقدم بر هر عملی است. دولت در این مقطع زمانی که فشارهای ناشی از تحریم‌ها بر دوش صنایع سنگینی می‌کند، باید به تغییر روندها و رویه‌ها بیندیشد؛ مخصوصاً این‌که تغییر این شرایط نه نیازمند تأمین منابع است و نه به شرایط آن‌سوی مرزها و تحریم‌ها وابستگی دارد. نمونهٔ آشکار این موضوع کاهش ۴۸ درصدی میزان صادرات کالایی کشور در فصل بهار اســـت. کرونا و تحریم‌ها دلیل غالب بوده، ولی موانع صادرات نیز نقش کمی نداشته است. در این موقعیت، جهش تولید، ایجاد اشتغال و کمک به معیشت مردم در گرو رفع موانع تولید قرار دارد. از منظر اقتصاد کلان، موقعیت صنعت فولاد بـــا موقعیت دیگر صنایع کشور متفاوت نیست. البته فشار تحریم‌ها بر این صنایع به‌شدت سنگین شده و یک نمونهٔ آن اقدامات خزانه‌داری آمریکاست که می‌کوشد با شناسایی روندهای مالی، هر شخص و شرکتی را که با صنعت فولاد ایران در ارتباط است زمین‌گیر کند. بااین‌حال مسیر توسعه در این بخش نه متوقف شـــده و نه می‌توان آن را متوقف کرد. رسالت صنعت فولاد امروز کمک به افزایش رشـــد اقتصادی، حفظ اشـــتغال و به گردش درآوردن چرخ‌های اقتصاد ملی است و از این منظر، دوران حساسی پیش روی این صنعت قرار دارد.

فولاد چه کرد و چه می‌کند؟

توسعهٔ صنعت فولاد کشور در دورانی صورت می‌گیرد که از هر نظر موقعیت اقتصاد ملی حســـاس است؛ هم کرونا روندها و رفتارها را تغییر داده و هم تحریم‌ها مدام روی هم تلنبار می‌شود. اما در این مقطع زمانی چندین دستاورد بزرگ در کارنامهٔ صنعت فولاد کشور ثبت شده است. یکی از مهم‌ترین و استراتژیک‌ترین آن‌ها مشارکت قابل تحسین صنعت فولاد در راه‌اندازی خط لولهٔ انتقال نفت گوره به جاسک است. برای اولین بار در تاریخ اقتصاد کشور، لوله‌های فولادی مناسب برای انتقال نفت ترش در کشـــور به کمک فولاد مبارکه و فولاد اکسین تولید شده اســـت. همین اقدام موجب صرفه‌جویی چندین میلیون دلاری در کشور شده و علاوه بر آن، صنعت فولاد را نیز از نظر فناوری تولید و تجربهٔ ساخت، چندین گام به پیش رانده است. هم‌زمان، راه‌اندازی ابر پروژه نورد گرم شمارهٔ ۲ نیز موفقیت بزرگ دیگری است که در کارنامهٔ فولاد مبارکه و اساساً صنعت فولاد کشور به ثبت رسیده است. این اقدام «پویش تولید، تداوم و امید» برای فولاد مبارکه اســـت. با راه‌اندازی ابر پروژه نورد گرم شمارهٔ ۲ ظرفیت تولید کلاف گرم در فولاد مبارکه به ۷٫۲ میلیون تن خواهد رسید و بر این اساس نه‌تنها از واردات بی‌نیاز خواهیم شـــد، بلکه امکان صادرات نیز خواهیم یافت. همین امروز نیز بخشـــی از ورق‌هـــای موردنیاز صنایع خودروسازی، صنایع نفت و گاز و لوله‌سازی و لوازم‌خانگی در داخل تولید می‌شود. همچنین هم‌زمان با افتتاح نورد گرم شمارهٔ ۲، اشتغال قابل توجهی برای جوانان کشور ایجاد می‌شود. خوشـــبختانه صنعت فولاد، به‌خصوص فولاد مبارکه، با قدرت مســـیر توسعه را ادامه می‌دهد و نمونهٔ بارز آن رشد سود عملیاتی فولاد مبارکه است که در سال گذشته به رقم قابل‌توجه ۶۲ درصد رسید. سال گذشـــته فروش صادراتی فولاد هم رشد ۱۴۶ درصدی داشت و میزان فروش وزنی فولاد نیز با رشد ۵ درصدی همراه بود و به رقم ۶ میلیون و ۱۳۰ هزار تن رســـید. در فرودین ماه امســـال هم میزان فروش فولاد ۱۱ درصد رشد کرد و حتی عملکرد سهام فولاد با بازدهی بیش از ۲۴۰ درصدی در سال جاری همراه بوده است.

امروز اقتصاد، رونق تولید و بهبـــود وضعیت صنایع به یکی از مهم‌ترین موضوعات کشور بدل شده و باید تمام الزامات برای تحقق اهداف بالادســـتی و دست‌یابی به جهش تولید رعایت شود. اقتصاد ایران زمانی از دام رکود خارج می‌شود که صنایع مهمی مانند فولاد مسیر رشد و توسعه را در پیش گیرند و به‌عنوان پیش‌ران اقتصاد ملی با قدرت، کشور را در مسیر پیشرفت قرار دهند.



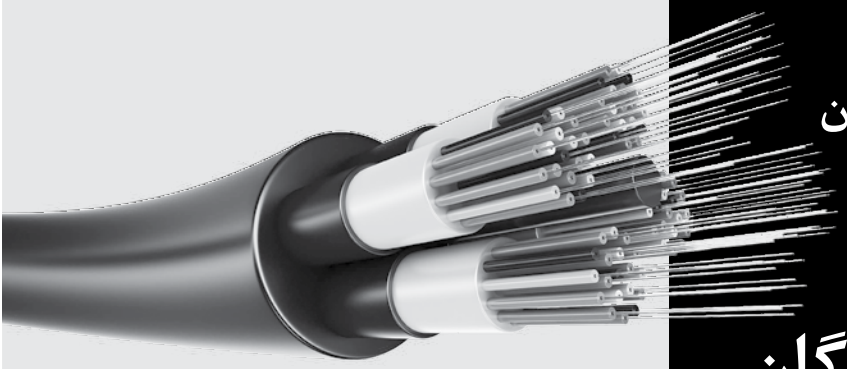

به همت تلاشگران مخابرات منطقه اصفهان انجام شد؛

توسعه زیرساخت های مخابراتی در شهرستان چادگان





زیرساخت های مخابراتی در شهرستان چادگان به همت تلاشگران مخابرات منطقه اصفهان توسعه یافت.
مخابرات منطقه اصفهان در سال گذشته اقدام به توسعه زیر ساخت های مخابراتی در شهرستان چادگان و روستاهای اطراف این شهرستان کرد.
در راستای توسعه ارتباطات در مناطق روستایی و کسب رضایتمندی مشتریان ؛ مخابرات منطقه اصفهان در سال ۹۸ اقدام به توسعه زیر ساخت های مخابراتی در شهرستان چادگان و روستاهای اطراف این شهرستان نموده که تاثیر بسزایی در افزایش بازدهی شبکه های ثابت و سیار این مناطق داشته است.
گفتنی است؛ گسترش خدمات مخابراتی و اینترنتی باعث افزایش رفاه عمومی، کاهش هزینه‌های مردم و دولت و افزایش سرعت در انجام امور خواهد شد.
بخشی از اقدامات مخابرات منطقه اصفهان در راستای توسعه ارتباطات در شهرستان چادگان در حوزه های ثابت و سیار به شرح ذیل می باشد:
موبایل:
احداث سایت های جدید 2G در روستای درک اباد و چشمندگان
توسعه سایت ها به 3G در روستاهای حجت اباد، آنالوجه و فراموشجان
توسعه سایت ها به 4G در شهر رزوه - سد زاینده رود، روستاهای مشهد کاوه، تپه مشهد کاوه، پرمه کوه و اورگان
توسعه سایت ها به 4.5G در دهکده عمران زاینده رود و عباس اباد چادگان
فیبر نوری:
اجرای ۱۶۰۰ متر فیبر نوری درسطح شهر جهت ارائه سرویس های بر بسترفیبر

مدیرعامل شرکت گاز استان اصفهان خبر داد:

مصرف بیش از ۴ میلیارد متر مکعب گاز طبیعی در استان اصفهان



مدیرعامل شرکت گاز استان اصفهان از مصرف بیش از ۴ میلیارد متر مکعب گاز طبیعی در سه ماهه نخست سال جاری در استان اصفهان خبر داد.

سید مصطفی علوی بیان داشت: طی سه ماهه نخست امسال بالغ بر ۴ میلیارد و ۷۵۵ میلیون متر مکعب گاز طبیعی در سطح استان اصفهان مصرف شده است.

وی گفت: میزان مصرف گاز در سه ماه نخست امسال نسبت به مدت مشابه سال قبل که برابر با ۵ میلیارد و ۱۶۵ میلیون متر مکعب بود، ۸ درصد کاهش داشته است.

علوی افزود: در صنایع استان، در سه ماهه نخست سال جاری معادل ۴ میلیارد و ۴۰ میلیون متر مکعب گاز طبیعی مصرف شده است که این میزان در مدت مشابه سال قبل ۴ میلیارد و ۲۵۶ میلیون متر مکعب بوده است.

این مقام مسئول با اشاره به میزان مصرف گاز خانگی و عمومی در سطح استان افزود: حجم گاز مصرفی طی سه ماه نخست امسال در این بخش بیش از ۷۱۵ میلیون متر مکعب بوده که نسبت به مدت مشابه سال گذشته ۲۳ درصد کاهش داشته ایم.

مدیرعامل شرکت گاز استان اصفهان، همچنین با اشاره به میزان مصرف گاز در بخش خانگی و عمومی، گفت: امیدواریم با مصرف بهینه گاز طبیعی و رعایت این رویه در طی سال بخصوص در فصل سرما با مشکل تامین گاز مواجهه نشویم.



مدیر منطقه منطقه ۱۰ شهرداری اصفهان خبر داد:

افتتاح مجموعه فرهنگی حصه تا یک ماه آینده



مدیر منطقه منطقه ۱۰ شهرداری اصفهان از افتتاح مجموعه فرهنگی حصه اصفهان تا یک ماه آینده خبر داد.

حمید شهبازی با اشاره به افتتاح مجموعه فرهنگی حصه تا یک ماه آینده گفت: احداث مجموعه فرهنگی حصه ابتدای بزرگراه شهید اردستانی با مبلغ ۵۰ میلیارد ریال، ۹۵ درصد پیشرفت داشته است و با احداث این مجموعه‌های فرهنگی دنبال ارتقای سرانه فرهنگی در منطقه حصه اصفهان هستیم.

وی افزود: بر اساس برنامه‌ریزی‌های شده، امسال اجرای پروژه‌های عمرانی، ترافیکی، فرهنگی و خدماتی متعددی برای منطقه ۱۰ در دستور کار قرار گرفته که برای اجرای این پروژه‌ها ۲۱۵ میلیارد ریال اعتبار پیش‌بینی شده است.

این مقام مسئول با بیان اینکه احداث ایستگاه قطار شهری (میدان لاله، خیابان شاهد) با مبلغ ۲۰۰ میلیارد ریال، پنج درصد پیشرفت داشته است، گفت: تاکنون ۲۵ درصد تملک و احداث خیابان اطشاران (حدفاصل بزرگراه شهید آقا بابایی تا مجموعه میلاد) انجام شده و ۶۰۰ میلیارد ریال هزینه شده است.

مدیر منطقه منطقه ۱۰ شهرداری اصفهان ادامه داد: تملک و احداث خیابان عسگریه دوم (حدفاصل خیابان پروین تا سپیده کاشانی) با مبلغ ۲۵۰ میلیارد ریال، ۲۵ درصد پیشرفت داشته است.

شهبازی خبر از پیشرفت بیش از ۹۰ درصدی احداث پارکینگ طبقاتی خیابان عسگریه با مشارکت بیمارستان عسگریه داد و افزود: این پارکینگ مشارکتی در مجاورت بیمارستان عسگریه با ظرفیت ۲۲۰ خودرو در حال احداث است و ۱۵۰ میلیارد ریال اعتبار برای آن در نظر گرفته شده است.

وی با بیان اینکه ساماندهی و بهینه‌سازی تالار هنر با مبلغ ۴۵ میلیارد ریال در حال اجرا بوده و تاکنون ۹۰ درصد پیشرفت داشته است، تصریح کرد: از ابتدای سال ۹۸ با نظر شهردار اصفهان احیای سالن کوچک، اصلاح استاندارسازی پلاتوهای تمرین، ساخت اتاق فرمان مستقل برای سالن کوچک با تجهیزات، تعمیر سیستم‌های تهویه و سرمایشی و گرمایشی، احیای سالن کنفرانس سالن کوچک، اصلاح ورودی تالار و رمپ گذاری برای معلولان، تعمیر تجهیزات نور و صدا در دستور کار قرار گرفت.

مدیر منطقه منطقه ۱۰ شهرداری اصفهان گفت: احداث خیابان مصلی حدفاصل میدان شهید فهمیده تا چهارراه فرسان تاکنون بیش از ۹۰ درصد پیشرفت داشته است.

وی از ساماندهی پارک شهری لاله با مبلغ شش میلیارد و ۵۰۰ میلیون ریال خبر داد و افزود: این پروژه تاکنون ۷۵ درصد پیشرفت داشته است.

شهبازی ساماندهی پارک پروین را از دیگر اقدامات عمرانی این منطقه در سال جاری برشمرد و اظهار کرد: برای انجام این پروژه که تاکنون ۷۰ درصد پیشرفت داشته، اعتباری افزون بر چهار میلیارد ریال در نظر گرفته شده است.



محمدعلی کشاورز
پدر سالار بازیگری سینمای ایران

محمدعلی کشاورز بازیگر پیشکسوت سینما، تلویزیون و تئاتر و دارنده نشان درجه یک فرهنگ و هنر جمهوری اسلامی ایران بود. او به همراه داوود رشیدی، عزت‌الله انتظامی، جمشید مشایخی و علی نصیریان به سبب ده‌ها نقش و حضور مؤثر به‌عنوان پنج بازیگر مرد ماندگار تاریخ تئاتر، سینما و تلویزیون ایران شناخته می‌شود. با مرگ کشاورز از این جمع تنها علی نصیریان در قید حیات است.

محمدعلی کشاورز در شهر اصفهان محله سراچگان اصفهان به دنیا آمد. او فرزند دوم یک خانواده اصالتاً گرجی تبار بود. اجداد او در دوران شاه‌عباس به ایران مهاجرت کردند و اسلام اختیار نمودند. بخش فراوانی از جمعیت گرجی‌های اصفهان و فریدون‌شهر در حال حاضر را از نوادگان این مهاجرین هستند. نام خانوادگی خانواده محمدعلی کشاورز در گذشته اصلانی بود.

محمدعلی کشاورز در هنرستان هنر پیشگی تهران و دانشکده هنرهای دراماتیک تحصیل کرد. او همچنین از فارغ‌التحصیل رشته نقشه‌برداری نیز بود. به همین دلیل او اجرای تعدادی از برنامه‌هایی با موضوع نقشه‌برداری در تلویزیون را بر عهده داشت. محمدعلی کشاورز حتی یک‌بار در رشته پزشکی نیز پذیرفته شد. امّا به خاطر عشق فراوانش به بازیگری از تحصیل در این رشته انصراف داد و زندگی‌اش را وقف بازیگری کرد.

محمدعلی کشاورز در سال ۱۳۵۲ با همسرش مونا طاهری ازدواج کرد. زندگی مشترک آن دو پس از مدتی به طلاق انجامید و او پس از آن دیگر هیچ‌وقت ازدواج نکرد. ثمره این ازدواج دختری به نام نلی است که اکنون مقیم بلژیک بوده و به تدریس نقاشی تدریس مشغول است.

اولین تجربه بازیگری محمدعلی کشاورز بازی در تئاتر بود. او در تله تئاتر «خودکشی» به کارگردانی علی نصیریان در سال ۱۳۳۹ بازی کرد. بازی او مورد توجه قرار گرفت و او در ادامه در نمایش‌هایی مانند ویولن ساز کره‌مونا، آنتیگون، آندورا، ادیپوس شهریار، بازی استریندبرگ به ایفای نقش پرداخت. بازی در فیلم شب قوزی ساخته فرخ غفاری اولین تجربه سینمایی محمدعلی کشاورز به‌حساب می آید. این فیلم که سومین ساخته فرخ غفاری است اقتباسی از یکی از داستان‌های هزار و یک شب به‌حساب می آید. این فیلم در سال ۱۳۴۳ در تهران روی پرده رفت و گرچه در اکران عمومی با استقبال چندانی مواجه نشد ولی در جشنواره‌های بین‌المللی مانند کن، کارلوی‌واری و بروکسل مورد تحسین واقع شد.

کشاورز در زندگی هنری‌اش این شانس را داشت که با کارگردان‌های صاحب نامی مانند بهرام بیضایی، فرخ غفاری، ابراهیم گلستان، والریو زورلینی، ناصر تقوایی، علی حاتمی، داریوش مهرجویی و عباس کیارستمی همکاری کند. او همچنین با بازیگران مشهور خارجی مانند آنتونی کوئین و ماکس فون سیدو نیز همبازی بوده است.

از مشهورترین فیلم‌هایی که محمدعلی کشاورز در آن‌ها بازی کرده است به این فیلم‌ها می توان اشاره کرد: از رگبار، خشت و آینه، برزخی‌ها، کمال‌الملک، مردی که موش شد، کفش‌های میرزا نوروز، مادر، جستجو در جزیره، ناصرالدین‌شاه آکتور سینما، دلشدگان، آقای بخشدار، زیر درختان زیتون، روز واقعه و کمیته مجازات.

محمدعلی کشاورز در سال ۱۳۴۷ در اولین همکاری خود با تلویزیون کارگردانی هنری بخش‌هایی از سریال خانه قمر خانم را بر عهده گرفت. از دیگر آثار ماندگار او به‌عنوان بازیگر به مجموعه‌های تلویزیونی دایی جان ناپلئون، آتش بدون دود، هزاردستان (در نقش شعبان استخوانی)، سربداران (در نقش خواجه قشیری)، افسانه سلطان و شبان (در نقش خواب‌گزار اعظم)، پدرسالار و گرگ‌ها می توان اشاره کرد.

■ پدرسالار ماندگارترین نقش محمدعلی کشاورز

یکی از محبوب‌ترین نقشه‌ای محمدعلی کشاورز، بازی در نقش اسدالله خان در سریال پدرسالار بود، این شخصیت آن‌قدر در دل مردم جای گرفت که بسیاری از آن‌پس او را با این نقش و عنوان شناختند. داستان فیلم درباره پدری مهربان، خانواده‌دوست، دلسوز و در عین حال سختگیر و پرصلابت است. به باور او همه پسرانش پس از ازدواج باید در خانه بسیار بزرگ او زندگی کنند. او چنین رویه‌ای را در مورد دو دخترش "مهری" و "زری" در پیش نگرفته و به همین خاطر آن‌ها دارای زندگی مستقلی هستند.

داستان فیلم با ازدواج پسر آخر او آغاز می‌شود. ناصر که با دخترعموی خود "آذر" ازدواج کرده، طبق اندیشه پدر باید همانند دو برادر بزرگ‌تر خود در خانه پدری زندگی کند؛ اما همسرش آذر زندگی در خانه پدرشوهر را منطقی نمی‌داند و شروع یک زندگی کاملاً مستقل و به دور از دخالت‌های دیگران را طلب می‌کند. آذر به‌شدت پای این خواسته‌اش می‌ایستد و تحت هیچ عنوان از موضعش عقب‌نشینی نمی‌کند. از طرف دیگر اسدالله خان نیز موافقت با آذر را نوعی شکست و ضعف تعبیر نموده و از سوءاستفاده احتمالی فرزندان دیگر در آینده نگران است. این فیلم یکی از ماندگارترین و خاطره‌انگیزترین سریال‌های تلویزیونی است که هنوز هم در خاطره مردم نقش بسته است.

اوایل خردادماه سال ۹۷ بود که خبر بیماری محمدعلی کشاورز توسط رسانه‌ها منتشر شد. او ابتدا به دلیل مشکل کلیوی و افزایش سطح کراتین خون در بیمارستان بستری شد و بلافاصله مراحل درمانش زیر نظر تیم پزشکی آغاز شد اما پس از چندی به علت عفونت ریه در بخش مراقبت‌های ویژه بستری شد؛ اما درمان مؤثر نبود و در روز ۲۵ خرداد ۱۳۹۹ و در سن ۹۰ سالگی از دنیا رفت و جامعه هنری و فرهنگی کشور ایران یکی دیگر از ستاره‌های درخشان خود را از دست داد.

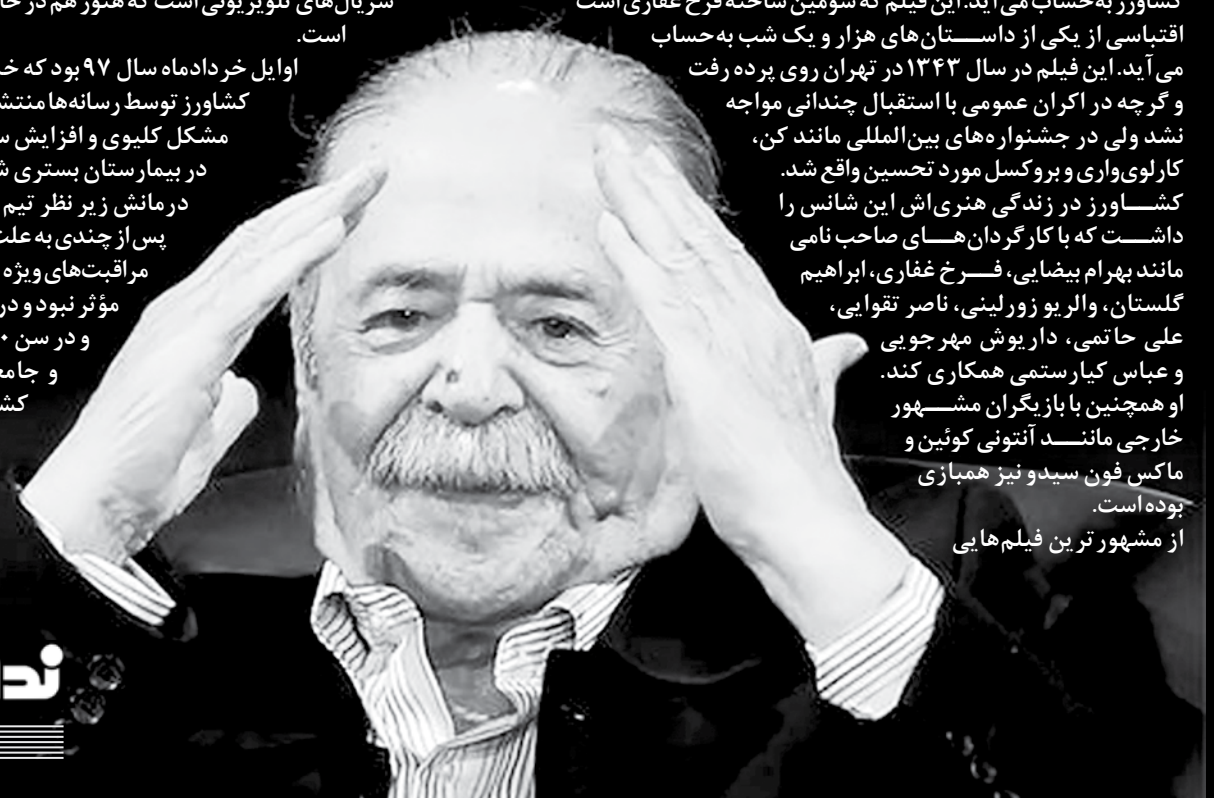



مهـر برنجـی

یکی از قدیمی ترین شیوه های امضا یا مهر موم مهربرنجی میباشد.
امروزه مهر برنجی بیشتر برای افراد بی سواد و یا افرادی که توانایی امضا ندارند استفاده میشود و با توجه به عملیات حک صورت گرفته روی این گونه مهـرها، عملا مهری منحصر به فرد می باشد. وجـه تمایز مهر برنجی با مهرهایی که با کامپیوتر طراحی می شوند (مهرژلاتینی، لیزری و...) ساده و طبیعی بودن و خط کنده کاری شده بطور مستقیم با دست روی فلز برنج میباشد و همین باعث غیر قابل جعل بودن مهربرنجی و مورد تایید بودن از سمت دفاتر اسناد رسمی و بانک و ... میباشد، زیرا مهر برنجی قابل شبیه سازی نیست حتی برای خود سازنده!

پیام گستر

دفتر مهرسازی پیام گستر
تولید، ساخت و تعمیر انواع مهـرهای ژلاتینی – برنجی– برجسته – داغی لیزری تک رنگ و رنگی – انبر پلمپ مهـرهای تـاریخ دار و تـاریخ زن

ثبت سفارش بصورت آنلاین ⟸ ارسال با پیک رایگان

مهـر ژلاتینی



مهر ژلاتینی همانگونه که از اسم آن مشخص است از ماده ای ژله مانند که بصورت صفحه هایی به قطر ۳ میلی متر در آمده و ابعاد مختلفی دارد ساخته می شود و بیشترین مصرف و کاربرد را در بین مهر ها دارا است و و از نظر هزینه و همچنین طول عمر مصرف به صرفه ترین نوع مهر محسوب میشود. مهر ژلاتینی را به دو صورت مورد استفاده قرار می دهند:
۱- مهر ژلاتینی با دسته معمولی (دسته پلاستیکی یا کریستالی) ۲- مهر ژلاتینی با دسته اتوماتیک (علاوه بر عدم نیاز به استامپ، عمر ژلاتین را نیز چندین برابر می نماید و از نظر کیفیت چاپ بر روی کاغذ، در مقایسه با مهر های معمولی که بصورت دستی استفاده می شوند به مراتب کیفیت بالاتری را دارا است).

لاک و مهـر



لاک و مهر یا مهرموم : مهر فلزی با دسته چوبی است که می‌تواند بر روی موم و یا لاک مهرسازی، برجستگی ایجاد کند و برای پلمپ پاکت استفاده شود. این مهرها که از نوع بسیار قدیمی انواع مهرها می‌باشد می‌تواند بر روی کلیشه‌هایی با ضخامت ۱/۵ میلیمتر و همچنین کلیشه ۳ میلیمتری ساخته شود. همچنین نوع سنتی و قدیمی لاک‌ها نوعی از ترکیبات پارافین است ، لاک های پارافینی که با استفاده از حرارت غیر مستقیم و با دستگاه لاک آب کن آب می‌شوند. نوع جدید لاک‌ها نیز نوعی از چسب حرارتی رنگی است که با استفاده از دستگاه چسب حرارتی آب شده و بر روی پاکت ریخته می‌شود. شما می‌توانید مهرهای فلزی لاک و مهر و تمامی ملزومات استفاده از آن را در فروشگاه اینترنتی ساخت مهر فلزی پیام گستر سفارش دهید.

انبر پلمپ سربی



انبر پلمپ سربی – از این انبر برای پلمپ سرب استفاده میکنند و میتوانید بر روی فک انبر آرم خود را حک کنید تا هنگام پلمپ سرب آرم شما بر روی سرب حک شود



در مهر برجسته اثری از جوهر و رنگ نیست و طرح شما از طریق برجستگی و تورفتگی فلز بر روی کاغذ منعکس می گردد. اینگونه مهرها به مهرهای فشاری، پرسی، آهنی و فلزی نیز معروف هستند. بیشترین محل برای استفاده از مهر برجسته ، دفترخانه های اسناد رسمی و دفاتر ازدواج می باشد. البته اینگونه مهرها برای تمامی مشاغل و کسب و کارها از جمله آموزشگاه هایی که مدارک رسمی و معتبر صادر می کنند وهمچنین مقامات دولتی که علاقمند به استفاده از این دستگاه برای ممهور نمودن اسناد خودهستند ، قابل استفاده م باشد . مهر برجسته از امنیت بسیار بالایی برخوردار است ؛ زیرا مهر برجسته در اختیار همه قرار ندارد و تهیه کلیشه داخل آن برای همه میسر نیست و برای ساخت آن نیاز به ارائه مدارک می باشد و به همین دلیل به سادگی قابل جعل نمی باشد. از دیگر موارد استفاده از مهرهای برجسته می توان به برگه گارانتی، ضمانتنامه، برگه قرارداد و ... اشاره نمود.

لازم به ذکر است به منظور جذاب شدن اثر مهر برجسته می‌توان از لیبل های مخصوص رنگی استفاده نمود.

آدرس : اصفهان– خیابان لاله شمالی، روبروی کوی سودان، جنب بانک ملی، نبش کوچه ۲۸

WWW. esfpayamgostar.ir ۰۳۱–۳۵۵۷۶۵۵۳ ۰۹۱۶ ۲۶۷ ۸۴۷۷ – ۰۹۱۳ ۶۹۵ ۴۲۶۷

شرکت مخابرات ایران

منطقه اصفهان

ارتباط خدا گیر

۲۰۲۱

سامانه ارتباط مردمی مخابرات منطقه اصفهان

۲۰۰۰
سامانه
آسان پرداز

۹۹۹۰
سامانه
پاسخگویی
همراه

۲۰۱۱۷
سامانه
خرابی تلفن

۲۰۲۰
سامانه ثبت نام
و پشتیبانی
ADSL

پیام گستر

دفتر مهرسازی پیام گستر
تولید ، ساخت و تعمیر انواع مهـرهای
زلاتینی - برنجی- برجسته - داغی
لیزری تک رنگ و رنگی - انبر پلمپ
مهـرها-ی تـاریخ دار و تـاریخ زن

ارسال با پیک رایگان

مهرسازی پیام گستر



آدرس : اصفهان- خیابان لاله شمالی ، روبروی کوی سودان ، جنب بانک ملی، نبش کوچه ۲۸
۰۹۱۶ ۲۶۷ ۸۴۷۷ - ۰۹۱۳ ۶۹۵ ۴۲۶۷
۰۳۱-۳۵۵۷۶۵۵۳
WWW. esfpayamgostar.ir

نسل فردا

روزنامه سراسری صبح ایران

فردا از آن ماست

عضو انجمن صنفی روزنامه های غیردولتی و تعاونی مطبوعات

آیین نامه اخلاق حرفه ای: http://www.nasle-farda.ir/html/item/6

چهارشنبه | ۷ خرداد ۱۳۹۹ | سال بیست و نهم

شماره ۶۲۴۶ | ۲۷ می ۲۰۲۰ | ۴ شوال ۱۴۴۱

۱۶ صفحه | ۲۰۰۰ تومان

شناسنامه

روزنامه اجتماعی - سیاسی - ورزشی

صاحب امتیاز و مدیر مسئول: رضا محزونیه

سردبیر: مرضیه ربیعی

امتیاز: ۴۹/۵۷ رتبه ۳۲ در بین ۱۸۰ روزنامه کشور

دفتر: تهران، بزرگراه جلال آل احمد، بین خیابان کارگر و اتوبان چمران، کوی پروانه، پلاک ۲ واحد ۱

تلفن: ۸۸۰۱۶۶۴۹ - ۸۸۳۵۶۳۰۸ - ۰۲۱

فاکس: ۸۸۳۵۳۲۹۷ - ۰۲۱

روابط عمومی: ۸۸۳۵۶۲۸۱ - ۰۲۱

دفتر اصفهان: میدان احمدآباد، ابتدای خیابان شهید مفتح (بهرام)

ساختمان امام رضا(ع) تلفن: ۳۲۲۷۴۵۰۰ - ۰۳۱

توزیع تهران: موسسه مطبوعاتی نسل فردا ۸۸۰۱۹۱۲۹ - ۰۲۱

امور شهرستانها: فاکس: ۳۲۲۷۴۵۱۱ - ۰۳۱

۳۲۲۷۴۵۰۶ - ۰۳۱ - ۸۸۰۱۹۱۲۹ - ۰۲۱

لیتوگرافی و چاپ:

گلریز: ۶۶۷۹۵۳۴۸ - ۰۲۱

وب سایت روزنامه نسل فردا: http://www.naslefarda.net

پیام کوتاه: ۳۰۰۰۷۲۳۲

اینستاگرام: naslefardanews

تلگرام: naslfarda

حدیث

پیامبر اکرم(ص)

هر که از دسترنج خویش خورَد، همچون آذرخشی پرشتاب، راهِ بهشت را می‌پیماید.

حکمت نهج البلاغه

امام علی(ع): هر که بشتابد به چیزی که مردم (از آن) می‌رنجند (بی‌اندیشه سخنی گوید یا کاری کند که بر خلاف میل و خواسته آن‌ها باشد) در باره او می گویند چیزی را که نمی‌دانند (زیرا انسان از کسی که رنجید طبعا باک ندارد که در باره او آنچه شنیده راست یا دروغ بیان کند).

کاریکاتور



گمانه‌زنی‌ها درباره غیبت‌های گاه و بیگاه کیم جونگ اون، رهبر کره شمالی، سوژه کارتونی از علیرضا پاکدل در خبر آنلاین شد. غیبت‌های طولانی او در یک ماه اخیر، بارها سوژه رسانه‌ها شده است.

تصویر روز

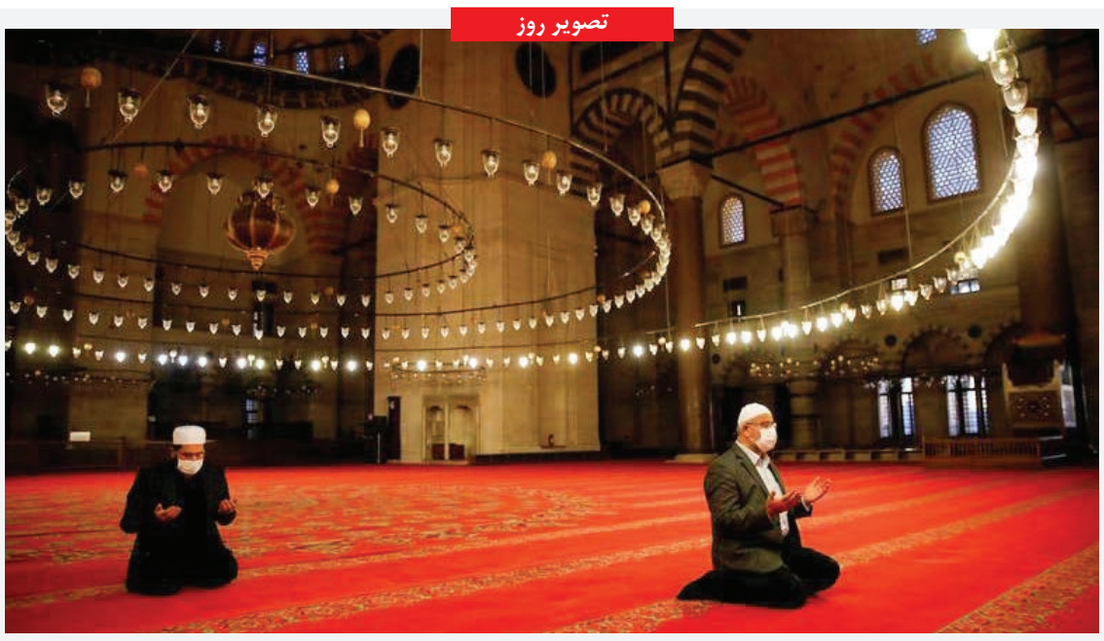

نماز خواندن خادمان مسجد سلیمانیه شهر استانبول ترکیه پشت درهای بسته در تعطیلات عیدفطر در ترکیه

منبع: رویترز

سلامت

بخوانید و در خانه به کار ببندید

درمان گیاهی برای تنگی نفس

زهرا محزونیه / گروه سلامت

z.mahzounieh@gmail.com

بیماری‌های ریوی باعث به وجود آمدن مشکل تنگی نفس می‌شود. این مشکل ممکن است در اثر شرایط بد محیط یا پیش زمینه‌های دیگر باشد. سبزیجات و گیاهان دارویی دارای خاصیت آنتی اکسیدانی هستند که در درمان عفونت‌های بدن نیز به خوبی عمل می کنند. درمان گیاهی تنگی نفس به از بین بردن عفونت‌های دستگاه تنفسی کمک کرده و باعث بهبود وضعیت سلامتی این افراد می‌شود. در ادامه این مطلب به معرفی چند نوع از این گیاهان دارویی پرداخته‌ایم.

نعناع: نعناع دارای خواص فراوانی است که یکی از آن‌ها تسکین درد گلو، سرفه و تقویت دستگاه تنفسی است. دمنوش نعناع، شربت نعناع و استشمام بوی نعناع برای افرادی که آسم یا تنگی نفس دارند توصیه می‌شود.

آویشن: آویشن داروی طبیعی سرما خوردگی، گرفتگی صدا، سرفه و به طور کلی درمان گیاهی تنگی نفس است. برای تهیه دم کرده آویشن دو قاشق از گیاه خشک شده آن را در یک لیوان آب جوش ریخته و به مدت یک ربع صبر کنید تا دم بکشد سپس آن را میل کنید. از آنجایی که این دمنوش مزه تلخی دارد می‌توانید آن را با عسل یا نبات میل کنید.

بابونه: دم کرده گیاه بابونه یکی دیگر از روش‌های درمان طبیعی تنگی نفس است که باعث باز شدن مجاری تنفس شده و علائم آسم را کم می‌کند.

اسپند: از اسپند نیز می‌توانید برای درمان سرفه استفاده کنید. برای این کار کافیست که ۳۰ گرم اسپند را با یک لیوان آب جوشانده و صاف کنید. برای شیرین کردن آن نیز می‌توانید از عسل و روغن کنجد استفاده کنید.

آب پیاز: یکی از روش‌های درمان گیاهی تنگی نفس خوردن پیاز است. پیاز با خاصیت ضد عفونی کنندگی و ترکیبات گوگردی که دارد باعث ضدعفونی کردن مجاری تنفسی می‌شود. همچنین از مخلوط آب پیاز و آب لیمو نیز می‌توان برای درمان استفاده کرد.

انجیر: انجیر یکی از میوه‌هایی است که برای درمان تنگی نفس بسیار توصیه شده است. انجیر تازه یا انجیر خشک برای درمان سرفه و از بین بردن خلط گلو موثر است. همچنین خوردن مربا به نیز برای تقویت مجاری تنفسی توصیه می‌شود. از دیگر میوه‌ها می‌توان به شلغم، ریواس، سیب و هویج اشاره کرد. خوردن آب هویج و آب سیب نیز فواید زیادی برای تقویت دستگاه تنفسی دارد. همچنین انبه و توت‌فرنگی نیز از دیگر درمان‌های موثر برای تنگی نفس و اختلالات دستگاه تنفسی است.

آبفا

معاون بهره‌برداری و توسعه فاضلاب شرکت آبفا استان اصفهان اعلام کرد:

رفع بوی تصفیه‌خانه فاضلاب شهرضا

نسل فردا/ گروه استان‌ها

news@naslefarda.net

معاون بهره‌برداری و توسعه فاضلاب شرکت آبفا استان اصفهان از «رفع بوی تصفیه‌خانه فاضلاب شهرضا» خبر داد.

امیر حسین حکمتیان با اعلام این نکته ادامه داد: با تغییر روش تصفیه فاضلاب از برکه تثبیت، به روش لاگون هوادهی، مشکل بوی نامطبوعی که سال‌ها موجب ناراحتی ساکنان اطراف تصفیه‌خانه فاضلاب می‌شد، رفع گردید. وی افزود: در سال ۶۸ فاز اول تصفیه‌خانه فاضلاب شهرضا به روش برکه تثبیت راه‌اندازی شد و اکنون با هدف ارتقای خدمات به مشترکان، با نصب ۲۰ هواده در لاگون‌های هوادهی، روش تصفیه فاضلاب در این تصفیه‌خانه تغییر کرد.

حکمتیان در ادامه عنوان کرد: علاوه بر تغییر روش تصفیه فاضلاب، یک سیستم دانه‌گیر هوادهی بعد از دستگاه آشغال گیر نصب شده است که این فرآیند نیز، تاثیر بسزایی در رفع بوی نامطبوع تصفیه‌خانه فاضلاب دارد. عضو هیئت مدیره شرکت آبفا استان اصفهان افزود: تصفیه‌خانه فاضلاب شهرضا در دو مدول طراحی شده که فاز اول در سال ۶۸ برای ۱۲۰ هزار نفر و ۲۰ هزار متر مکعب پساب در شبانه روز طراحی شده بود. در حال حاضر فاز دوم این تصفیه‌خانه در دست اقدام است که



پیش‌بینی می‌شود ۱۷۰ هزار نفر را تحت پوشش قرار دهد.

حکمتیان در ادامه به میزان تولید پساب در تصفیه‌خانه پرداخت و بیان کرد: هم اکنون در طول شبانه روز ۱۰۰ لیتر در ثانیه، پساب در تصفیه‌خانه تولید می‌شود که بخشی از آن در صنعت مورد استفاده قرار می‌گیرد و برنامه‌هایی در دستور کار است که در آینده نزدیک حدود ۴۰ لیتر در ثانیه از پساب تولیدی برای آبیاری فضای سبز غیرمثمر در اختیار شهرداری شهرضا قرار گیرد. وی افزود: درمدول اول تصفیه‌خانه، دو لاگون ته نشینی و دو لاگون هواده که ۲۰ فقره هواده بر روی آن نصب شده است، وجود دارد و فاز دوم نیز به همین صورت خواهد بود.

معاون بهره‌برداری و توسعه فاضلاب شرکت آبفا استان اصفهان طول شبکه فاضلاب شهرضا را ۵۰۰ کیلومتر اعلام و تصریح کرد: از این رقم، ۲۳۰ کیلومتر آن اجرا شده است و می‌توان گفت در حال حاضر ۴۰ درصد جمعیت شهرضا از خدمات شبکه فاضلاب بهره‌مند هستند. وی در پایان عنوان کرد: شهرضا در حدود ۱۳۵ هزار نفر جمعیت دارد و در حال حاضر ۱۶ هزار و ۲۲۹ انشعاب به مشترکان واگذار شده است که با اجرای مابقی شبکه فاضلاب، جمعیت بیشتری در این شهرستان تحت پوشش خدمات شبکه فاضلاب قرار می‌گیرند.

نوبت دوم

آگهی مناقصه عمومی

شرکت آب و فاضلاب استان اصفهان در نظر دارد از طریق مناقصه عمومی خرید را مطابق جدول زیر از فروشندگان ذیصلاح انجام دهد.

شماره مناقصه	موضوع مناقصه	نوع بودجه	مبلغ تضمین (ریال)
۹۹-۱-۳۰	خرید دوربین های مدار بسته ، تجهیزات شبکه و متعلقات مربوط به چشه توتی ، پدر شاپ و چاه شماره ۴ فلمن	جاری	۴۲۶،۰۰۰،۰۰۰
۹۹-۱-۳۱	خرید کنتور مولتی جت نیمه خشک قطر ۱ اینچ	جاری	۳۹۶،۰۰۰،۰۰۰

مهلت تحویل اسناد به دبیر خانه معاملات شرکت اتاق ۲۹۲: تاساعت ۱۴:۰۰ روز شنبه به تاریخ ۹۹/۳/۱۷

تاریخ گشایش اسناد مناقصه: از ساعت ۸:۰۰ روز یکشنبه به تاریخ ۹۹/۳/۱۸

محل دریافت اسناد: سایت اینترنتی شرکت آب و فاضلاب استان اصفهان www.abfaesfahan.ir

پایگاه ملی اطلاع رسانی مناقصات WWW.iets.mporg.ir

شماره تلفن گویا: ۸-۳۶۶۸۰۰۳۰ - ۰۳۱ (داخلی ۳۸۸)

نام روزنامه: نسل فردا

تاریخ انتشار نوبت دوم: ۹۹/۳/۷

شرکت آب و فاضلاب استان اصفهان

نوبت دوم

شرکت توزیع برق استان همدان

آگهی فراخوان مناقصه های عمومی دو مرحله ای همراه با ارزیابی کیفی به صورت فشرده شماره ۹۹/۱۵، ۹۹/۱۶، ۹۹/۱۷

شرکت توزیع نیروی برق استان همدان درنظردارد اقلام به شرح ذیل را از طریق مناقصه عمومی دومرحله ای، از فروشندگان، تولید کنندگان وواجدین شرایط واز طریق فروش اسناد مناقصه خریداری نماید. لذا از کلیه تولیدکنندگان، فروشندگان وواجدین شرایط دعوت به عمل می آید بر اساس اسناد و شرایط مناقصه از تاریخ انتشار آگهی به مدت ۵ روز با ارائه فیش واریزی به مبلغ ۴۰۰۰۰۰ ریال به حساب سپهر ۰۱۰۱۸۴۷۶۹۴۰۰۰ نزد بانک صادرات مهدیه بنام شرکت توزیع برق استان همدان نسبت به خرید اسناد مناقصه اقدام و جهت دریافت اسناد مناقصه به آدرس سایتهای ذیل مراجعه نمایند و اسناد تکمیل شده به انضمام پیشنهاد مالی خود را به آدرس همدان خیابان مهدیه دبیرخانه شرکت توزیع تحویل نمایند.

ردیف	شرح	تعداد	شماره مناقصه	آخرین مهلت تحویل پاکات	تاریخ جلسه بازگشائی پاکات		مبلغ ضمانت نامه بانکی (ریال)	توضیحات
					الف و ب	ج		
۱	انواع کلید کارتی کابل خودنگهدار	۵۰۰ دستگاه	۹۹/۱۵	۹۹/۰۳/۲۷ تا ساعت ۱۲	۹۹/۰۳/۳۱ ساعت ۱۰	۹۹/۰۴/۰۷ ساعت ۱۰	۳۲۸،۰۲۸،۰۰۰	سایر اطلاعات وجزئیات در اسناد مناقصه مندرج است
۲	انواع کابل فشار ضعیف و فشار متوسط	۳۷۷۰۰ متر	۹۹/۱۶				۸۳۵،۱۰۴،۰۰۰	
۳	انواع کلید فیوز مینیاتوری	۱۳۴۰۰ عدد	۹۹/۱۷				۳۸۴،۹۱۶،۰۰۰	

توضیحات:

۱- در صورتی که قیمت یک یا چند قلم پیشنهای نسبت به پیشنهاد دیگر ارزانتر و چند قلم آن گرانتر باشد، معامله با کسی که در مجموع قیمت پیشنهادی وی از همه مناسبتر باشد انجام خواهد شد. مگر آنکه خرید اقلام مورد معامله از فروشندگان متعدد به صرفه بوده و مخصوصا با توجه به شرایط تحویل و خصوصیات مساعد دیگر به صلاح شرکت باشد. در این صورت موضوع معامله تفکیک گشته و هر قلم از کالای مزبور از حائزین مناسبترین قیمت خریداری خواهد شد.

۲- به پیشنهادات فاقد امضاء مشروط، مخدوش و پیشنهاداتی که بعد از انقضاء مدت فراخوان واصل شود مطلقا "ترتیب اثر داده نخواهد شد.

۳- به پیشنهادات فاقد ضمانت نامه بانکی معتبر، ضمانت نامه مخدوش، کمتر از مبلغ مقرر، چک شخصی و شرکتی و نظایر آن ترتیب اثر داده نخواهد شد.

اسناد در سایت های ذیل قابل دسترس می باشد جهت کسب اطلاعات بیشتر با تلفن ۳۸۲۷۴۶۳۲ - ۰۸۱ تماس حاصل فرمایید.

سایت شرکت توزیع نیروی برق استان همدان: http://www.edch.ir

سایت معاملات شرکت توانیر: http://tender.tavanir.org.ir

سایت پایگاه ملی اطلاع رسانی مناقصات http://iets.mporg.ir

روابط عمومی شرکت توزیع نیروی برق استان همدان

آگهی فراخوان ارزیابی کیفی
جهت برگزاری مناقصه عمومی یک مرحله ای
شماره فراخوان در سامانه ستاد (۲۰۹۹۰۰۱۳۳۳۰۰۰۰۰۳)

اداره کل راه آهن آذربایجان در نظر دارد بنابر آیین نامه اجرایی بند ج ماده ۱۲ قانون برگزاری مناقصات نسبت به ارزیابی کیفی مناقصه گران واجد شرایط جهت دعوت به مناقصه از طریق سامانه تدارکات الکترونیکی دولت (ستاد) به نشانی www.setadiran.ir به شرح زیر اقدام نماید. مناقصه گران موظفند برای شرکت در مناقصه نسبت به ثبت نام در سایت مذکور و دریافت گواهی امضای الکترونیکی اقدام نمایند. لازم به ذکر است کلیه مراحل برگزاری مناقصه از فراخوان ارزیابی کیفی تا انتخاب برنده از طریق سایت مزبور انجام می گردد.

۱- شرح مختصر موضوع فراخوان ارزیابی کیفی: مناقصه نگهداری و ترمیم فضای سبز اداره کل راه آهن آذربایجان (شماره مناقصه ۳۹/۹۸/۶)

۲- محل تامین اعتبار: اعتبارات جاری

۳- مدت و محل اجرا: مدت اجرا یک سال بوده و محل اجرا طبق اسناد مناقصه می باشد.

۴- مبلغ برآورد: ۲۵،۱۹۵،۲۵۶،۲۴۶ ریال براساس فهرست بهای خاص فضای سبز سال ۹۸ راه آهن

۵- شرکت کنندگان در فراخوان می بایست دارای گواهینامه صلاحیت فعالیت خدمات فضای سبز از وزارت تعاون، کار و رفاه اجتماعی با حداقل رتبه ۷ به همراه گواهینامه تایید صلاحیت ایمنی از وزارت تعاون، کار و رفاه اجتماعی باشند.

۶- مهلت و نحوه دریافت اسناد استعلام ارزیابی کیفی: متقاضیان می توانند حداکثر تا ساعت ۱۴ روز یکشنبه مورخ ۹۹/۰۳/۱۱ با مراجعه به سامانه تدارکات الکترونیکی دولت به نشانی www.setadiran.ir، اسناد ارزیابی کیفی را دریافت نمایند.

*** شایان ذکر است دریافت اسناد صرفاً می بایست از طریق سامانه تدارکات الکتریکی دولت (ستاد) صورت پذیرد.**

۷- تاریخ بارگذاری (آپلود) پاسخ استعلام ارزیابی کیفی در سامانه ستاد و ارسال فیزیکی و محل تحویل اسناد تکمیل شده: حداکثر تا ساعت ۱۰ صبح روز دوشنبه مورخ ۹۹/۰۳/۲۶ به نشانی: تبریز، میدان راه آهن، جنب مسجد سجاد، پشت ساختمان پلیس راه آهن آذربایجان، ساختمان حوزه معاونت اداری و مالی، طبقه همکف، واحد دبیرخانه، تلفن: ۳۴۴۹۲۲۲۱۷

۸- هزینه چاپ و نشر آگهی به عهده برنده مناقصه می باشد.

پس از ارزیابی کیفی، از مناقصه گران واجد شرایط که حداقل امتیاز لازم را کسب نموده باشند جهت دریافت اسناد مناقصه از طریق "سامانه ستاد" دعوت به عمل خواهد آمد.

شماره تلفن جهت دریافت اطلاعات بیشتر: ۳۴۴۹۲۴۶۴-۰۴۱، ۳۴۴۹۲۳۹۴-۰۴۱) اداره تدارکات و پشتیبانی

اداره کل راه آهن آذربایجان

شناسه: ۸۵۷۰۴۸