اخبار

رفع مشکل کمبود آب در سه روستای شهرستان زنجان

مدیرعامل شرکت آب و فاضلاب استان زنجان گفت: مشکل کمبود آب در سه روستای باقلوجه آغا، دهشیر و دولاناب از توابع زنجان با مشارکت مردم رفع شد. علیرضا جزء قاسمی اظهار کرد: حفر و تجهیز سه حلقه چاه، ترمیم تاسیسات آبرسانی و بهبود کیفیت آب از جمله اقداماتی است که شـرکت آب و فاضلاب جهت رفع مشکلات آب این روستاها انجام داده است. وی افزود: محوطه سازی، احداث ایستگاه پمپاژ و کیفیت سنجی آب از جمله اقداماتی است که در روستای باقلوجه آغا در دسـت اقدام می باشد. مدیرعامل شرکت آب فاضلاب استان زنجان گفت: در روستای دهشیر نیز علاوه بر تکمیل ایستگاه پمپاژ و حفر و تجهیز یک حلقه چاه، بازسازی مخزن و اجرای حوزچه های خط انتقال نیز در دسـت اجرا می باشـد. وی تصریح کرد: در روستای دولاناب نیز حفر و تجهیز یک حلقه چاه، و برق رسـانی به این مکان با مشـارکت مردم انجام پذیرفته و با اتصال آب به شـبکه توزیع این سه روستا، جریان آبجهت شرب اهالی برقرار شد. جزء قاسمی گفت: پس از یکپارچه سازی شرکت های آب و فاضلاب توسعه خدمات بخش روستایی و ارتقاء شاخص های آبرسانی در این مناطق از اولویت های شرکت آب و فاضلاب استان زنجان می باشد.

پاکسازی خور بندر دیلم انجام شد

رئیس اداره بندر و دریانوردی دیلم از پاکسازی خور بندر دیلم در شمال استان بوشهر خبر داد. عبدالله رئیسی افزود: در راستای حفظ محیط زیست دریایی و همچنین به منظور تسهیل در عبور و مرور شناورها ،عملیات پاکسازی خور بندر دیلم انجام شد. وی افزود:عمده مواد جمع اوری شده پلاستیک و تورهای ماهیگیری رها شده بودند که توسط شناورها در دریا رها شده بود. رئیس اداره بندر و دریانوردی دیلم عنوان کرد: از تمامی شناورها تقاضا داریم بمنظور حفظ محیط زیست دریایی و پاکیزه مانده خور بندر دیلم نهایت همکاری را داشته باشند و در صورت رویت هرگونه تخلف با شناور خاطی بر خورد خواهد شد.

رفع شکستگی خط انتقال آب ۲۵۰ میلیمتری در بهبهان

مدیر آبفا منطقه بهبهان اعلام کرد: عملیات رفع شکستگی خط انتقال ۲۵۰ میلیمتری آبفا بهبهان، با تلاش اکیپ امداد آب و تقلیه مرتفع شد. محمدرضا نامیر در خصوص این عملیات گفت: طی تماس مردمی مبنی بر نشت آب در جنب پل نصر ، اکیپ امداد آب به محل اعزام و عملیات رفع شکستگی آغاز شد. وی افزود: بعد از حفاری و مشخص شدن محل نشتی اقدامات کامل در خصوص نصب کلمپ ۲۵۰ میلیمتری به طول ۸۰ سانتی متر انجام و کار با موفقیت به پایان رسید .

مدیر عامل شرکت آب و فاضلاب استان زنجان خبر داد:

اجرای ٤٤ پروژه مشارکتی آب و فاضلاب در استان زنجان

مدیر عامل شـرکت آب و فاضلاب استان زنجان گفت: ٤٤ پروژه آبرسانی بصورت مشارکتی، در سال ۹۸ توسط این شرکت و با مشارکت مردم و سازمان ها اجرایی شده است. علیرضا جزء قاسمی اظهار داشت: این تعداد پروژه شامل حفر و تجهیز ۳ حلقه چاه، حفر و لایروبی دو حلقه قنات، دو مورد بهسازی چشمه تامین آب شرب و احداث یک باب ایستگاه پمپاژ می باشد. وی افزود: اجرای ۳٦ کیلومتر خط انتقال، احداث هزار و ٤۷۰ متر مکعب مخزن ذخیره سازی آب، اجرای بیش از ۹۸ کیلومتر شبکه توزیع آب شرب، خرید بیش از ۱۰ میلیارد ریال تجهیزات و اختصاص ۵ میلیارد ریال جهت نیرورسانی به ایستگاه های پمپاژ از دیگر پروژه هایی است که طی سال گذشته بصورت مشارکتی انجام گردیده است. مدیر عامل شرکت آب و فاضلاب استان زنجان تصریح کرد: از این میزان پروژه، اعتباری بالغ بر ٤۰ میلیارد ریال توسـط شرکت آب و فاضلاب، ۱۸ میلیارد ریال از محل اعتبارات دهیاری ها، ۱۰ میلیارد ریال از محل خودیاری مردم، ۷ میلیارد ریال توسط خیرین، یک میلیارد و ۲۵۰ میلیون ریال توسط قرارگاه بسیج سازندگی و ۹٤۰ میلیون ریال نیز توسط بسیج سازندگی استان تامین گردیده است.

پایان ۲۰ پروژه احیای بافت‌های ناکارآمد شهری در استان بوشهر

معاون مسکن و بازآفرینی شهری اداره کل راه و شهرسازی استان بوشهر گفت: از سال ۹٤ تاکنون برای احیای بافت‌های ناکارآمد شهری در این استان ۳۳ پروژه عمرانی از محل اعتبارات ملی اجرا شد که از این شمار ۲۰ طرح تکمیل و تحویل دستگاه بهره‌بردار شده‌است. سید محمود دستغیبی افزود: هزینه این پروژه‌ها بطور کامل توسط شرکت بازآفرینی شهری کشور و یا بصورت مشترک با دسـتگاه بهره‌بردار تامین میشـود و اداره‌کل راه و شهرسازی به نمایندگی از این شرکت این پروژه‌ها اجرا می‌کند. وی اضافه کرد: این پروژه‌ها شـامل خدمات زیربنایی تا روبنایی از جمله مدرسـه ۹ کلاسه در تنگک بوشهر، کف سـازی و جداره سازی معابر محله کوتی و محدوده مسـاجد شنبدی و جمعه در محله شنبدی در بافت قدیم بوشهر، اصلاح شبکه آب محله‌های جنوبی ریشهر و امامزاده و محلات بافت فرسوده برازجان، احداث پایگاه بهداشت رایانی، سالن ورزشـی تنگک ۲، سالن ورزشی حسـین آباد برازجان، ساماندهی مسیل‌ها در محدوده بافت فرسوده برازجان، احداث پارک و زمین چمن است. دستغیبی ادامه داد: افزون براین نیز چند پروژه شامل احداث مدرسه ۱۲ کلاسه شهید مهیمنیان رایانی بوشهر، احداث پایگاه سلامت در تنگک ۲، پارک و زمین چمن در خورموج و اهرم، نوسازی شبکه‌های آب در محلات جنوبی بوشهر و بافت فرسوده برازجان به صورت اقدام مشترک با دستگاه‌های بهره بردار در دست اجراست.

کسب امتیاز ۱۰۰ در حوزه مدیریت عملکرد توسط مدیرعامل شرکت توزیع برق استان زنجان

در راستای اجرای بندهای ۳ و ۵ ماده ٤ بخشنامه صادره از سوی معاون رئیس جمهور مشخص شد. به گزارش جهان اقتصاد به نقل از دفترروابط عمومی شرکت توزیع نیروی برق استان زنجان، طبق ارزیابی های بعمل آمده از سوی استاندارى زنجان و با هدف اجراى بخشنامه صادره از سوى معاون رئیس جمهور و رئیس سازمان اداری و استخدامی کشور در سال ۱۳۹۸ مهندس علیرضا علیزاده مدیرعامل شرکت توزیع برق استان زنجان، با کسب نمره ۱۰۰ براى دومین بار متوالى در بین سایر مدیران دستگاه هاى استان حائز رتبه برترى در حوزه مدیریت عملکرد شد.
گفتنى است در یادداشتى از جانب مهندس علیزاده، کسب این افتخار براى دومین سال متوالى را مرهون زحمات و تلاش هاى مدیران ستادى، اجرایى و تمامى پرسنل زحمت کش این شرکت در طول سال عنوان کرد و از تمام دست اندرکاران خدمت رسانى به مردم در عرصه صنعت توزیع برق استان زنجان قدردانى کرد.

رئیس جدید شورای سیاست‌گذاری ائمه جمعه خوزستان منصوب شد

حجت‌الاسـلام والمسلمین «جلیل علی‌نژاد» به‌عنوان رئیس جدید شورای سیاست‌گذاری ائمه جمعه اسـتان خوزستان منصوب و معرفی شد. مراسـم تکریم و معارفه رئیس جدید شورای سیاست‌گذاری ائمه جمعه استان خوزستان عصر امروز با حضور حجت‌الاسلام و المسلمین علی نوری معاون سازماندهی شورای سیاست‌گذاری ائمه جمعه کشور و دیگر مسئولان در مصلای مهدیه امام خمینی (ره) اهواز برگزار شد. در این مراسم حجت‌الاسلام والمسلمین جلیل علی‌نژاد طی حکمی از سوی حجت‌الاسلام والمسلمین حاج علی‌اکبری رئیس شورای سیاست‌گذاری ائمه جمعه کشور، به‌عنوان رئیس جدید شـورای سیاست‌گذاری ائمه جمعه استان خوزستان منصوب و از خدمات حجت‌الاسلام والمسلمین محمود محمدزاده قدردانی شد. در آئین تکریم و معارفه رئیس جدید شورای سیاست‌گذاری ائمه جمعه استان خوزستان همچنین نماینده ولی فقیه در استان خوزستان و امام جمعه اهواز، استاندار خوزستان، نمایندگان مردم استان در مجلس خبرگان رهبری، دیگر مقامات استانی و لشکری حضور داشتند.

انجام موفقیت آمیز ۲۸۸ کیلومتر پیگرانی هوشمند در منطقه پنج عملیات انتقال گاز

پیگرانی هوشمند خط لوله سوم سراسری انتقال گاز به طول ۲۸۸کیلومتر در ٦ مرحله در مجموع به میزان کل ۱٤٤۰ کیلومتر با پیگ های هوشمند، Caliper، Magnet، Gaging، Cleaning، MFL و TFI در مقاطع کنگان – فراشبند(مشترک با منطقه ده عملیات انتقال گاز) و فراشبند – نورآباد انجام پذیرفت. به گزارش جهان اقتصاد به نقل از روابط عمومی منطقه پنج شرکت انتقال گاز ایران، پیمان خضرایی ، سرپرست منطقه، با اعلام این خبر افزود: این عملیات مهم با هدف افزایش ایمنی و پایداری وضریب قابلیت اطمینان خط سوم سراسری با برنامه ریزی و هماهنگی صورت گرفته بین ستاد و مناطق عملیاتی انتقال گاز صورت پذیرفت. وی اضافه نمود: براساس دستور العمل های جاری سیستم مدیریت های دارایی های فیزیکی در شرکت انتقال عملیات پیگ رانی هوشمند خط سوم سراسری جهت شناسایی و تحت پایش قرار گرفتن وضعیت خطوط سراسری و تدوین برنامه های تعمیر و نگهداری کوتاه مدت و بلند مدت با هدف بهینه سازی هزینه و کاهش ریسـک ایمنی صورت گرفته است. خضرایی در ادامه افزود: این عملیات با تلاش کارکنان و هماهنگی واحد معاونت عملیات خطوط لوله منطقه و واحد IOC منطقه و نظارت مستمر واحد HSE با دقت و ایمنی بالادر راستای افزایش بهره وری و تاب آوری خطوط لوله با رعایت دستور العمل های بهداشتی و فاصله گذاری اجتماعی در حوزه استحفاظی مرکز بهره برداری خطوط لوله فراشبند و نورآباد صورت پذیرفته است.

سرپرست وزارت صمت :

باید تلاش کنیم به دلارهای نفتی چشم نداشته باشیم



■ گروه سرزمین ایران
all.around.iran@jahaneghtesad.com

طرح توسعه شرکت آرین تخته در شهرک صنعتی سفیدرود رشت افتتاح شد .
حسـین مدرس خیابانی در سفر به استان گیلان ودر حاشیه افتتاح طرح توسعه شرکت آرین تخته در شهرک صنعتی سفیدرود رشت در جمع خبرنگاران، با اشـاره به خبرهای خوب سـفر به گیلان، اظهار کرد: خبر امیدبخـش وزارت صنعت، معدن و تجارت برای اسـتان گیلان افتتاح یک واحد بزرگ تولید «MDF» اسـت که با سرمایه‌گذاری ۹۰۰ میلیارد تومانی بخش خصوصی راه‌اندازی شده است.
وی با بیان اینکه افتتاح واحد مذکور کشـور را در تولید «MDF» خودکفا می کند، افزود: نقطه قوت افتتاح واحد بزرگ تولید «MDF» گیلان در بخش اشتغال منطقه و ارزآوری از طریق ایجاد ظرفیت‌های صادراتی است که در این واحد تولیدی ایجاد خواهد شد. همچنین این واحد چند طرح توسعه در سایر نقاط کشور دارد که در نهایت به ظرفیت تولید «MDF» کشور افزوده می‌شود.
سرپرست وزارت صمت، از توسعه زنجیره تولید «MDF» در کشور خبر داد و خاطرنشـان کرد: محصولات چوبی حاصل از «MDF» همچون مبلمان نیز تولید خواهد شد.
وی راه‌اندازی همین واحد بزرگ تولید «MDF» گیلان را در شرایط تحریم دانسـت و اضافه کرد: کارشناسان خارجی به واسطه شیوع کرونا برای نصب ماشین‌آلات این واحد تولیدی به ایران نیامدند و لذا همه ماشین‌آلات این پروژه عظیم به دست مهندسین و کارشناسان جوان ایرانی نصب و راه‌اندازی شده است. سرپرست وزارت صمت، ضمن قدردانی از حمایت مسئولان استان گیلان در افتتاح طرح‌های صنعتی، متذکر شـد: امروز در شرایطی قرار داریم که باید خارج از حاشـیه‌ها و بدون توجه به فشارها و تنها با اتکا به توان داخلی به طرف تحقق اهداف جهش تولید برویم و داخلی‌سـازی صنعت را دنبال کنیم. وی شـتاب در داخلی‌سازی همه رسته‌ها و بخش‌های صنعت را ماحصل تحریم دانست و خاطرنشان کرد: باید تلاش کنیم به دلارهای نفتی چشم نداشته باشیم و وابستگی کشور به اقتصاد نفت را به حداقل برسانیم تا بتوانیم روی پای خودمان بایستیم.
سرپرست وزارت صمت، از حمایت همه‌جانبه این وزارت از تولید داخل خبر داد و یادآور شد: با اقتصاد صنعتی و تکمیل زنجیره‌های تولید می توانیم درآمدهای ارزی حاصل از صادرات غیر نفتی را برای اداره کشور به ارمغان بیاوریم.

نمایندۀ مردم تبریز، آذرشهر و اسکو در مجلس شورای اسلامی:

مجلس از طرحهای توسعۀ فولاد مبارکه حمایت می‌کند

■ گروه سرزمین ایران
all.around.iran@jahaneghtesad.com

نمایندۀ مردم تبریز، آذرشـهر و اسکو و رئیس کمیسیون برنامه و بودجه در مجلس شـورای اسلامی، پس از بازدید از خطوط تولید شـرکت فولاد مبارکه، ضمن ابراز خرسـندی از دستاوردهای این شـرکت گفت: امروز برای من روزی خاطرهانگیز و ماندگار بود؛ چراکه توانسـتم فرایند تبدیل سنگ‌آهن به انواع محصولات تخت فولادی را در این شرکت از نزدیک نظارهگر باشم.
حجتالاسلام محمدرضا میرتاجالدینی در ادامه با تأکید بر اینکه فولاد مبارکه از صنایع مادر است، اظهار داشت: ورقهایی که در این شرکت تولید میشود موجب خودکفایی اسـت و چرخ بسیاری از صنایع پایین‌دست را به گردش درمیآورد.
وی افزود: بسـیاری از صنایع کشور برای تولید محصولات نهایی به ورق تولیدشده در فولاد مبارکه نیازمند و بهنوعی با این شرکت مرتبطاند؛ ازاینرو اگر شـرکت فولاد مبارکه وجود نداشت، در این شرایط سـخت تحریم، بهیقین محتاج کشورهای بیگانه میشدیم؛ همچنانکـه در حوزۀ انتخابیـه بنده، بسـیاری از صنایع ازجمله تولیدکنندگان لوازمخانگی از محصولات این شرکت استفاده میکنند.
نمایندۀ مردم تبریز، آذرشـهر و اسـکو در مجلس شـورای اسلامی با اشـاره به اهمیت و لزوم اجرای طرحهای توسعۀ فولاد مبارکه خاطرنشان کرد: با اجرای این طرحها تولید انواع ورقهای دیگر نیز محقق میشود و نیاز صنایع پایینددستی بهخوبی تأمین خواهد شد.
وی ضمـن قدردانی از عملکرد مدیریـت و کارکنان فولاد مبارکه تصریح کرد: اجرا و راهاندازی طرحهای توسعهای که در دستور کار این شرکت قرار دارد، مصداق واقعی عمل به فرمایش مقام معظم رهبری و تحقق شعار جهش تولید است؛ ازاینرو از همۀ این عزیزان تقاضا میکنم که نگذارند وقفهای در اجرا و راهاندازی پروژۀ نورد گرم شمارۀ ۲ ایجاد شود. باید در نظر داشته باشیم که فولاد مبارکه نماد استقلال و توسعۀ صنعتی کشور است؛ همانگونه که ظرفیت این شـرکت در ابتدا حدود ۲,٤ میلیون تن بـوده و اکنون به ۷,۲ میلیون تن رسیده است. این شرکت الگوی موفقی برای سایر صنایع کشور است.
حجتالاسـلام محمدرضا میرتاجالدینی این قبیل بازدیدها را مفید خواند و گفت: بازدید از صنایع، تصویر ذهنی نمایندگان را شفافتر میسازد و باعث میشـود در تصمیمگیریهای مجلس و نشستها و کمیسیونها افق بهتری دیده شود؛ همچنانکه در این بازدید به نقش و اهمیت توسعههای این شرکت بیشازپیش واقف شدیم. ازاینرو در مجلس شورای اسلامی، به اتفاق سایر همکاران، از طرحهای توسعۀ فولاد مبارکه حمایت خواهیم کرد و مدیران و کارکنان این شرکت حتما این پشتیبانی مجلس را خواهند دید. وی تصریح کرد: هر نوع قانونی که به این صنایع کمک میکند باید در مجلس شورای اسلامی در اولویت قرار گیرد. این موضوع را باید در نشستهایی که با مدیران ارشد وزارت صمت داریم مورد تأکید قرار دهیم.

مدیر آبفا برآن و کراج در اصفهان خبر داد:

اجرای پایلوت نصب کنتورهای هوشمند آب در روستای چم اصفهان

■ گروه سرزمین ایران
all.around.iran@jahaneghtesad.com

مدیر آبفا برآن و کراج در اصفهان ازاجرای پایلوت کشـوری نصب کنتورهای هوشمند آب در روستای چم اصفهان خبر داد. صالح سـلمانی گفت: برای اولین بار در کشـور پروژه قرائت از راه دور از طریق کنتورهای هوشـمند آب، در روستای چم اصفهان عملیاتی شد.
وی اجرای پروژه نصب کنتورهای هوشمند را در افزایش بهره وری بسـیار موثر دانست و اعلام کرد: هم اکنون قرائت کنتور ۸۳ مشـترک آب در روستای برآن از طریق کنتورهای هوشمند انجام می گیرد که این امر بـه صورت آنلاین و بدون دخالت نیروی انسانی، با دقت و سرعت بالایی صورت می پذیرد.
سـلمانی به مزیت های اجرای نصب کنتورهای هوشمند آب پرداخـت و تصریح کرد: حذف هزینه اعزام کنتور خوان، عدم حضور اکیپ های قطع و وصل، عدم بروز خطاهای انسانی در خوانـدن نمراتور کنتور و در نهایت قرائت آنلاین کنتور برخی از مزیت های اجرای این پروژه است. مدیرآبفا برآن و کراج به دیگر قابلیت های اجرای این پروژه اشـاره کرد و بیان داشت: نمایش میـزان مصرف روزانه و تجمعی، هشـدار در صورت آبگرفتگی کنتور، هشـدار درصورت دستکاری و یا خرابکاری کنتور، هشدار درمورد خطاهای سخت افزاری، از دیگر قابلیت های کنتورهای هوشمند آب می باشد.
سلمانی ادامه داد: کنتورهای هوشـمند آب به صورت آنلاین اطلاعات مشـترکین شامل مشخصات مالک، شماره اشتراک و کد اشتراک را به نمایش می گذارد.
این مقام مسئول به چگونگی قرائت کنتور از راه دور پرداخت و اظهار داشـت: اطلاعـات مکانیکی شـمارش به اطلاعات الکترونیکی تبدیل و به وسـیله بـورد رادیویی که روی کنتور نصب شـده از طریق سیم کارت موجود در کنتور برای گیرنده ارسـال می گردد. وی با بیان اینکه دبـی آب عبوری از کنتور و نوسـانات دبی توسط کنتور هوشـمند دقیق آنالیز می شود خاطرنشـان سـاخت: کنتورهای هوشـمند با تحلیل داده ها، نمودار مصرفی مشـترک را در طول ۲٤ ساعت ترسیم می کند که این امر موجب دسـتیابی به اطلاعات دقیق از میزان مصرف آب مشترک در سـاعات مختلف شبانه روز می شود و تحلیل نمودار مصرف آب مشـترک، تاثیر به سـزایی در شناسایی و کشف انشـعابات غیر مجاز دارد. مدیرآبفا برآن و کراج با بیان اینکه در ورودی روسـتای چم، کنتور تجمعی هوشمند نصب شـده اسـت، تصریح کرد: با نصب این کنتور، دبی لحظه ای کنتور ورودی روسـتا و نیز دبی لحظه ای مصرف مشـترکین محاسـبه می شود و بدین ترتیب در ورودی روستا به صورت آنلاین و با دقت زیاد می توان میزان هدر رفت آب را محاسبه نمود.

دستاوردی دیگر از طرح ۲۸ مخزن

ثبت رکورد جدید زمان حفاری چاه در مناطق نفتخیز جنوب

■ گروه سرزمین ایران
all.around.iran@jahaneghtesad.com

با اتمام پیش از موعد عملیات حفاری چاه شماره ۱۱۹ منصوری، یک حدنصاب تازه در زمان حفاری چاه‌های مناطق نفتخیزجنوب در میدان منصوری به‌ثبت رسید.
مدیر امور فنی شرکت ملی مناطق نفتخیزجنوب، با اعلام این خبر گفت: در هفته سـوم تیرماه۹۹ عملیات حفاری چاه شماره ۱۱۹ منصوری ظرف ٤۷ روز به اتمام رسید که ۲۰ روز زودتر از برنامه پیش‌بینی شده و رکوردی جدید در زمان حفاری چاه‌های مناطق نفتخیز جنوب به شمار می آید.
مهندس صادق فتح‌اللهی با اشاره به این که این دستاورد در قالب الگوی جدید قراردادی مناطق نفتخیز جنوب در طرح نگهداشت و افزایش تولید (۲۸ مخزن) حاصل شده است، توضیح داد: مقارن با این رویداد، عملیات حفاری چاه شـماره ۱۲ نرگسی نیز پس از ۱۰۸ روز به پایان رسـید که نشان دهنده‌ی پیشی گرفتن یک هفته‌ای از برنامه حفاری این چاه می‌باشد.
وی یادآور شد: توسعه میدان منصوری در حوزه عملیاتی شرکت بهـره برداری نفت و گاز کارون بـا هدف حفاری ۱٤ حلقه چاه جدید و تعمیر ۷ حلقه چاه موجود توسط شرکت اویک و طرح توسـعه میدان نرگسی نیز در حوزه عملیاتی شرکت بهره‌برداری نفت و گاز گچسـاران و با هدف حفاری ٤ حلقه چاه توسـط شـرکت حفاری انرژی دانا در حال اجراسـت. مدیر امور فنی شرکت ملی مناطق نفتخیز جنوب افزود: تاکنون حفاری ۷ حلقه چاه در بسـته های منصوری، رامشیر، نرگسـی و کبود به پایان رسیده و ۹ حلقه چاه دیگر نیز در مراحل مختلف حفاری هستند صـادق فتح‌اللهی در پایان اظهار داشـت: بدون شـک تجارب به دسـت آمده در جریان اجـرای الگوی جدیـد قراردادهای EPD، اطلاعات به دسـت آمده از حفاری های اخیر در حوزه عملیات طرح ۲۸مخزن و نیز تقویت تیم‌های مهندسی در بخش پیمانکاری، در ادامه موجب سـرعت هرچه بیشتر در اجرای این طرح خواهد شد.

در نشست شهردار ساری و مدیر کل فرهنگ و ارشاد اسلامی مازندران مطرح شد:

همراهی شهرداری ساری برای تکمیل بزرگترین تالار فرهنگی شمال کشور

■ گروه سرزمین ایران
all.around.iran@jahaneghtesad.com

به گزارش مدیریت ارتباطات و امور بین الملل شهرداری سـاری، نشست عباس رجبی شـهردار مرکز مازندران با عباس زارع مدیرکل فرهنگ و ارشـاد اسـلامی استان با حضور سـید علی آقامیری عضو شـورای اسلامی شهر سـاری، معاونان و مدیران مجموعه شـهرداری در دفتر شـهردار منطقه دو با موضوع بررسی وضعیت و تکمیل پروژه تالار فرهنگی شهر ساری برگزار شد
شـهردار ساری در این نشست با بیان اینکه تالار فرهنگ و هنر از پروژه های فاخر فرهنگی در مرکز اسـتان است ،همراهی شهرداری را برای تکمیل این پروژه اعلام کرد.
عباس رجبی با بیان اینکه شـهرداری سـاری در توسعه فضای فرهنگی مرکز اسـتان از هیچ کوششی دریغ نمی کند، افزود: شهروندان ساروی سال ها منتظر بهره برداری از این تالار هستند و این مطالبه بحق مردم ساری هنوز بی پاسـخ مانده است این در حالیست که مازندران با داشتن ظرفیت های فرهنگی و اجتماعی و گردشگری از داشتن فضای فرهنگی به ویژه در مرکز استان محروم است.
وی با بیان اینکه بـا همراهی و همدلی می توان کارهای بزرگی انجام داد،خاطرنشـان کرد: در کنار توسعه فعالیت های عمرانی در شـهرداری ساری، نگاه ویژه به اقدامات فرهنگی داریم.
سـید علی آقامیری عضو شورای اسـلامی ساری نیز به اهمیت ساخت تالار فرهنگی در مازندران پرداخت و آن را اقدامی مهم در حوزه توسـعه زیرسـاخت های حوزه و فرهنگ و هنر شـهر که همواره از مطالبات شهروندان ساروی است؛ دانست.
عباس زارع مدیر کل فرهنگ و ارشاد مازندران نیز با بیان اینکه تالار فرهنگ و هنر سـاری بزرگترین تالار فرهنگی در شمال کشور است سالهاست به دلیل نبودن اعتبار کافی در مرکز اسـتان نیمه کاره رها شـده بود اکنون با تامین بخشـی از اعتبار پیش بینی می شـود که فاز اول آن که شامل فضای اداری، یک سالن هزار نفری موسوم به سالن همایش و بخشی های نمایشگاهی است ، تا پایان امسال خاتمه یابد.
وی به عملکرد مدیریت شـهری در عرصه فرهنگ و هنر اشـاره واز همراهی ارزنده عباس رجبی شـهردار ساری برای تکمیل ساخت این پروژه فرهنگی قدردانی کرد.

مدیرکل راهداری و حمل و نقل جاده‌ای استان کرمانشاه خبرداد:

کاهش حدود ۵۰ درصدی تردد مسافران در کرمانشاه

■ گروه سرزمین ایران
all.around.iran@jahaneghtesad.com

مدیرکل راهداری و حمل و نقل جاده‌ای اسـتان کرمانشاه گفت : از ابتدای سـال جاری ۵۸٦ هزار و ٦۸۸ مسافر در سـطح استان تردد داشتند که نشـان از کاهش حدود ۵۰ درصدی دارد.
مهندس فریبرز کرمی درباره نحوه رعایت فاصله اجتماعی در ناوگان عمومی اتوبوس بین شـهری اظهار داشت: بر اساس بخشنامه‌ها و دسـتورالعمل‌های ابلاغی صادره از سـوی سـازمان راهداری و حمل و نقل جاده‌ای کشور نسبت به این مهم اقدام می‌شود .
وی افزود : مدیریت پیشگیری از آلودگی ناوگان حمل و نقل و نظارت بر گندزدایی و ضدعفونی مستمر ، تمهیدات ویـژه به منظور تهویـه هوای درون ناوگان مسـافربری، عدم اسـتقرار مسـافران در فضاهای سرپوشیده و حذف فروش‌های حضوری بلیط اتوبـوس از جمله این تدابیر اندیشیده شده است .
مدیرکل راهداری و حمل و نقل جاده‌ای اسـتان کرمانشاه تصریح کرد: در صورت مشاهده هرگونه تخلف از سوی شـرکت‌ها و مؤسسات حمل و نقل مسـافر موضوع در کمیسیون ماده ۱۱ و ۱۲ مطرح و با فرد یا شرکت خاطی بر اساس قوانین برخورد خواهد شد.
کرمی گفت : تعداد مسافرین در اتوبوس‌های بین شهری با رعایت فاصله اجتماعی بسـته به نوع و ظرفیت ناوگان متغیر است.
وی عنـوان کرد : تعاونی‌ها در خصـوص رعایت موارد بهداشتی ناوگان اتوبوسی و مسافری ملزم به ضدعفونی و گندزدایی ناوگان حمل و نقل قبل از اعزام توسط رانندگان شـرکت و مؤسسه حمل و نقل هستند همچنین بر اساس بخشـنامه‌های ابلاغی شرکت و مؤسسـات حمل و نقل مسافر موظف هستند نسبت به توزیع بسته‌های بهداشتی شامل ماسک، دسـتکش و پد الکلی بین مسافرین قبل از سوار شدن و حرکت اقدام کنند.
این مسئول گفت: همچنین رانندگان شرکت ها و مؤسسات حمل و نقل مسـافر جهت دفع پسـماندهای موجود در ناوگان مسافربری به صورت بهداشتی اقدام می‌کنند.
مدیرکل راهداری و حمل و نقل جاده‌ای اسـتان کرمانشاه گفت: در راستای ترغیب مسافرین به خرید اینترنتی بلیط و فرهنگ‌سازی جهت حذف روش‌های حضوری اقداماتی انجام شده است.
این مسـئول تصریح کرد: از ابتدای سال ۵۸٦ هزار و ٦۸۸ مسافر در سـطح استان کرمانشاه تردد داشتند که این آمار در مدت مشابه سال قبل یک میلیون و ۱۱۳ هزار نفر بوده است.
وی با بیان اینکه ٦۷ تعاونی و شرکت مسافربری در استان کرمانشـاه موجود اسـت، عنوان کرد: از ابتدای سال ۱۰ شـرکت حمل و نقل به صورت کتبی و ۱۵ شرکت نیز به صورت شفاهی تذکر دریافت کردند.

کارگروه تدوین استاندارد IEC٦۰۸۷۰-۱۰٤/۱۰۱در شرکت برق منطقه ای مازندران و گلستان برگزار شد

■ گروه سرزمین ایران
all.around.iran@jahaneghtesad.com

جلسـه کارگروه ترجمه و تدوین استاندارد IEC٦۰۸۷۰-۱۰٤/۱۰۱با حضور دکتر صیامی، نماینده اداره‌کل تحقیقات و توسـعه فناوری شرکت توانیر، تیم مترجم و مدیر دفتر تحقیقات و کنترل کیفیت تجهیزات شرکت برگزار شد.
به گزارش روابط عمومی شرکت برق منطقه‌ای مازندران وگلستان، در ابتدای جلسه مهندس فردین عنایتی، ضمن خیر مقدم به اعضای حاضر در جلسه، به شـرح مختصری از فعالیت‌های این شرکت در خصوص استانداردها و کنترل کیفیت تجهیزات، برنامه‌های پیش‌رو و فرایند ترجمه و تدوین این اسـتاندارد پرداخت.
مدیر دفتر تحقیقات وکنترل کیفیت تجهیزات بیان نمود، استانداردها مجموعه قوانینی هسـتند که برای یکسان‌سـازی امور فنی، صنعتـی، علمی و تجاری استفاده می‌شوند و پدیده‌ها را قابل اندازه‌گیری و قابل مشاهده می‌کند. به بیان دیگر اسـتاندارد راهنما و مشـاور ما در مراحل برنامه‌ریزی، طراحی، انتخاب تجهیزات، اجرا، نظارت بر اجرا و بهره‌برداری هستند.
فردیـن عنایتی بـا بیان اینکه پیشـرفت علم و تکنولوژی عـلاوه بر تدوین اسـتانداردهای جدید، بررسی و اصلاح اسـتانداردهای پیشین نیز بسیار مهم اسـت. ما بدلیل کمبود منابع استانداردهای تخصصی، ترجمه و تدوین آنها را براساس فرایند کلی زیر در دستور کار خود قرار دادیم : ۱- احساس نیاز به استاندارد ۲- تهیه پیش‌نویس استانداردها ۳- بررسی پیش‌نویس و ویرایش آن ٤ – تایید و تصویب پیش‌نویس با فرایند قانونی ۵- انتشار استاندارد
در ادامه جلسـه مهندس سـیفی، مسـئول تیم ترجمه و تدوین، گزارشی از اقدامـات انجام شـده و برنامه پیـش رو درخصوص ترجمـه و تدوین این استاندارد ارائه نموده‌اند. ایشان اظهار نمودند، استانداردهای تله‌متری، الزامات و پیشـنهادات لازم برای نحوه آماده‌سازی و ارسـال و دریافت اطلاعات به نحـوی که صحت آن تضمین گردد را ارائه می‌دهد. بدلیل ناکافی بودن منابع و همچنین بروز رسانی دیر هنگام استاندارد IEC، علاوه بر ترجمه به منظور کمک به بهره‌برداران، ضمایمی به این استاندارد اضافه خواهد شد.
صیامی از دیگر مدعوین جلسـه نیز، ضمن بیان ضرورت و اهمیت ترجمه و تدوین اسـتانداردها در صنعت برق، نسبت به انجام ترجمه و تدوین براساس اسـتاندارد ملی ایران شماره ۵، ویرایش سـال ۱۳۹۳ با لحاظ نمودن کیفیت انجام کار تاکید نمود.
در پایان مقررگردید به منظور اسـتفاده از این استاندارد در سطح ملی، ترجمه و تدوین آن با هماهنگی و مشـورت واحد استانداردهای شرکت توانیر انجام گیرد تا پس از تائید نهایی پروژه فوق، موارد به شـرکت توانیر جهت ابلاغ به سایر شرکت‌های تابعه ارسال گردد.

شروت

روزنامه اقتصادی، اجتماعی صبح ایران

www.servatnews.com

یک شنبه ۸ تیر ۱۳۹۹ ■ ۲۸ ژوئن ۲۰۱۹ ■ ۶ ذی القعده ۱۴۴۱ ■ سال چهارم ■ شماره پیاپی ۸۶۸ ■ ۸ صفحه ■ ۲۰۰۰ تومان



رهبر انقلاب:

تنها راه مقابله با فساد قطع دست مفسد است

▲صفحه۲



پیروز حناچی:

جریمه‌های خروج از طرح بعد از ساعت ۱۴ حذف می‌شود

▲صفحه۲



عبدالناصر همتی :

بازار ارز را به سمت تعادل هدایت خواهیم کرد

▲صفحه۱

دلار نزولی شد

فقدان مشتری برای ۷۰ میلیون دلار

حدود ۷۰ میلیون دلار توسط بازارساز به بازار تزریق شد که تنها برای حدود ۸۰۰ هزار دلار خریدار وجود داشت که نشان می‌دهد، میزان تقاضا در این بازار کاهش یافته و قیمت‌ها روند نزولی یافته است. همچنین میانگین نرخ اسکناس دلار امریکا حدود ۱۸ هزار و ۴۶۰ تومان گزارش شده است.در هفته گذشته نیز بیش از ۱۵۰میلیون دلار توسط بازار ساز با هدف مدیریت بازار و تامین تقاضا به بازار ارز عرضه شد. بررسی روند معاملات روزهای اخیر نشان می دهد که تقاضای واقعی ارز، پوشش داده شده و به میزان کافی ارز در بازار وجود دارد، اما دلالان با جوسازی به دنبال ایجاد تقاضای کاذب هستند....

▲صفحه۴

یادداشت سردبیر

خام طبعان در عرصه تصمیم سازی



* اکبر نعمت الهی

یکی از اقدامهایی که دولتهای بیگانه در زمان زمامداری قاجار در کشور انجام می دادند ایجاد گرایش در برخی سیاستمداران خام طبع برای تاثیرگذاری در آرای آنان بود. به این ترتیب که آنها را در برخی ضیافتها و برنامه های خصوصی سفارتخانه شرکت می دادند و از طریق پول و هدایا آنها را از نظر فکری و گرایش هدایت می کردند. برای مثال فرانسویها به چنین آدمهایی فرانکوفیل می گفتند و روی آنها حساب می کردند و ایضا دیگر سفارتخانه ها.

این تاثیر، ناخودآگاه بود و هیچ سندی دایر بر اینکه فلان شخص رسما مزدور فلان کشور بوده است وجود ندارد. بلکه اطلاعاتی در اختیار فرد قرار می گرفت که در برخی جاها دست ببرد و بر تصمیمها تاثیر بگذارد و در نهایت دیپلمات مورد نظر در شبکه موجود بود و در تصمیمها کاری را می کرد که مورد نظر سفارتخانه خارجی بود.

این تصور غلط را از نوع وطن فروشی این خناسان طی این سالها سریال سازان صدا و سیما بدون تحقیق و پژوهش جا انداخته اند. وگرنه در بدترین حالت هم کسی دوست نداشت به عنوان یک دیپلمات در دربار و جاهای دیگر به عنوان جاسوس شناخته شود. ...

ادامه درصفحه۲



روحانی در جلسه ستاد اقتصادی دولت تاکید کرد

خروج دولت از بنگاه داری

▲صفحه۳

با راه اندازی یک اپلیکیشن

تمام معاملات طلا و سکه ثبت می‌شود

عضو هیات رئیسه اتحادیه طلا و جواهر استان تهران گفت:با توجه به احتمال بروز سواستفاده جهت افزایش قیمت طلا وگسترش فعالیت های زیر زمینی، اپلیکیشنی را برای ساماندهی کلیه معاملات ایجاد خواهیم کرد.

▲صفحه۲

از ترس دریافت مالیات

خانه های خالی یکی یکی وارد بازار رهن و اجاره می شود

همزمان با برنامه دولت برای شناسایی خانه‌های خالی در کلانشهرها که تابستان امسال اجرایی می‌شود، واسطه‌های ملکی از افزایش مراجعات مالکان برای به رهن و اجاره گذاشتن خانه‌های خالی خود خبر می‌دهند.قانون «مالیات بر خانه‌های خالی» از تابستان امسال اجرایی می‌شود و آنطور که «محمود محمودزاده» معاون مسکن وزارت راه به خبرنگار ایرنا گفته است: استخراج اطلاعات مربوط به...

▲صفحه۵

بانک ها ۲ هزار و ۴۰۰ واحد تولیدی بدهکار را در تملک در آورده اند

▲صفحه۵

با توافق دولت و مجلس

بازار ساخت آپارتمان‌های ۲۵ تا ۴۰ متری رونق می‌گیرد

▲صفحه۵

هشدار دادستان مالیاتی به اقدام مجرمانه وکلا

دادستان انتظامی مالیاتی اقدام متقلبانه برخی وکلا و مشاوران حقوقی به منظور عدم درج حق‌الوکاله را با هدف پنهان‌سازی درآمد، جرم دانست و از معاون قوه قضائیه خواست اطلاعات این بخش در اختیار سازمان مالیاتی قرار گیرد.

عباس بهزاد دادستان انتظامی مالیاتی سازمان امور مالیاتی به برخی وکلا و مشاوران حقوقی در پی اقدام متقلبانه برای عدم درج یا کم اظهاری حق الوکاله با هدف پنهان سازی درآمد هشدار داد و از معاون اجتماعی و پیشگیری از وقوع جرم قوه قضاییه درخواست کرد تا اطلاعات این بخش را در اختیار سازمان امور مالیاتی قرار دهد.در این نامه آمده است: بدون تردید همکاری کلیه نهادهای حاکمیتی و مراکز مدیریتی در اعمال مقررات جاری کشور در سالی که از سوی رهبر انقلاب بنام "جهش تولید" مزین گردیده، از یک سو می تواند چالشهای اقتصادی را به حداقل ممکن کاهش داده و در آمدهای عمومی و سرمایه‌ها را در مسیر تحقق اهداف ترسیم شده توسط معظم له قرار داده و از سوی دیگر با جلوگیری از فرار مالیاتی در بخش‌های مختلف موجبات کاهش فساد در سطح جامعه و مالا افزایش روزافزون اعتماد عمومی به حاکمیت را فراهم نماید.علی ایحال با عنایت به اینکه مطابق بندهای (۱) و (۲) ماده ۲۷۴ همان قانون (تنظیم دفاتر ، اسناد و مدارک خلاف واقع و استناد به آن و اختفای فعالیت اقتصادی و کتمان درآمد حاصل از آن) از ابتدای سال ۱۳۹۵ در زمره جرایم مالیاتی قرار گرفته است و نیز ماده ۲۴ قانون ارتقاء سلامت نظام اداری و مقابله با فساد که هر گونه اظهار خلاف واقع و نیز ارائه اسناد و مدارک غیر واقعی به دستگاه های مشمول این قانون که موجب تضییع حقوق قانونی دولت با شخص ثالث و یا فرار از پرداخت عوارض یا کسب امتیاز ناروا گردد، جرم محسوب می شود. در حالی که بخش زیادی از وکلا، درآمدهای نجومی دارند، اما آمارهای سازمان امور مالیاتی که مربوط به سال‌های ۱۳۸۸ تا ۱۳۹۳ است، حکایت از پرداخت تنها ۲۱۰ میلیارد تومان مالیات از سوی وکلا، کارشناسان رسمی و دفاتر ازدواج و طلاق در مجموع این پنج سال دارد.از طرف دیگر به اذعان رییس سازمان امور مالیاتی در سال گذشته، از بین ۳۰۰ هزار فردی که گردش حساب میلیاردی دارند، ۱۸ هزار نفر از آنها وکیل بوده‌اند.

فرهیخته گرامی جناب ابراهیم حسین پور

مدیر محترم آموزشگاه پر افتخار زبان گستر

مصیبت وارده را تسلیت عرض می کنم و صبر فروان و طول عمر با عزت برای شما و خانواده گرامی آرزومندم

حمید طلایی

خواب دولت مستأجران را روانه پشت‌بام‌ها کرد

نماینده مجلس یازدهم گفت: بروز پدیده هایی مانند پشت‌بام خوابی ماحصل وضعیت آشفته بازار مسکن و عدم برنامه ریزی دولت برای تولید مسکن و ساماندهی این حوزه است.

رحیم زارع عضو کمیسیون برنامه، بودجه و محاسبات مجلس در گفت‌وگو با خانه ملت، با انتقاد از وضعیت آشفته و نگران کننده بازار مسکن، گفت: متأسفانه قیمت مسکن روز به روز در حال افزایش بوده و این مسئله معیشت و زندگی مردم را تحت تأثیر قرار داده است. یکی از معضلات اساسی بازار مسکن، موضوع وضعیت مستأجران است.نماینده مردم آباده و بوانات در مجلس شورای اسلامی ادامه داد: افزایش چشمگیر قیمت اجاره مسکن به صورت مستقیم زندگی اقشار کم درآمد و متوسط جامعه را تحت تأثیر قرار داده است، در چند ماه اخیر قیمت ها در حوزه اجاره آنقدر بالا رفته که مردم برای تأمین مسکن استیجاری دچار مشکل شده اند.وی گفت: گرانی بازار اجاره مسکن در چند ماه اخیر موجب شده که خانوارهای متوسط برای تأمین مسکن به مناطق پایین تر شهرها نقل مکان کنند، از طرفی خانوارهای کم درآمد و ضعیف جامعه وضعیت بسیار بدتر و نگران کننده تری دارند، به طوری که آن ها توان مالی کافی برای تأمین مسکن در شهرها را ندارند و به اجبار به مناطق حومه ای و حاشیه شهرها کوچ می کنند.زارع ادامه داد: اخیرا در رسانه ها موضوعاتی مانند اجاره پشت بام ها مطرح شده است، موضوع اسف باری که نشان دهنده وضعیت آشفته بازار مسکن و عدم برنامه ریزی دولت برای تولید مسکن و ساماندهی این حوزه است، قطعا مجلس وضعیت فعلی بازار مسکن را تحمل نخواهد کرد، دولت باید یک بار برای همیشه نسخه واحدی را برای ساماندهی بازار مسکن طراحی کند تا در سال های آینده بازار بر روی یک ریل برنامه ریزی شده حرکت کند.این نماینده مردم در مجلس یازدهم افزود: وضعیت کنونی بازار مسکن ماحصل خلاء نظارت، عدم تولید مناسب مسکن و فقدان سیاست های مالیاتی برای مقابله با سفته بازی است، از این رو دولت باید به این محورها و موضوعات توجه ویژه ای داشته باشد

((آگهی فراخوان خرید خدمات مشاوره))

شناسه ۸۹۴۱۰۱ — نوبت اول

شماره فراخوان ۶۴۹۱/پ۳۴

اداره کل بنادر و دریانوردی استان خوزستان -منطقه ویژه اقتصادی بندر امام خمینی (ره)

موضوع خدمات مشاوره : مطالعات تعمیرات اساسی سیستم تهویه مطبوع و موتورخانه ساختمان اداری، بخش اداری برج کنترل،درمانگاه اسکله ۲۶ بندرامام خمینی(ره)و کتابخانه ۴۰۰ واحد بندرامام خمینی(ره)

شرایط الزامی پیشنهاد دهندگان جهت ورود به فراخوان:

* ارائه گواهی نامه صلاحیت حداقل پایه ۳ تاسیسات برق و مکانیک ازسازمان برنامه و بودجه کشور (معتبر تا تاریخ بازگشایی پیشنهاد مالی و عقد قرارداد).
* ارائه ظرفیت خالی ریالی و تعدادی آماده بکار از سازمان برنامه و بودجه کشور.

تبصره ۱: درصورت عدم احرازشرایط فوق، سایرمعیارهای ارزیابی کیفی شرکت کنندگان به شرح مذکور دراسناد(RFQ) مورد بررسی قرارنخواهد گرفت.

محل، مهلت ونحوه دریافت اسناد: متقاضیان می توانند ازتاریخ ۱۳۹۹/۰۴/۰۸ لغایت ۱۳۹۹/۰۴/۱۵ با مراجعه به سایت www.setadiran.ir نسبت به دریافت (خرید) رایگان اسناد اقدام نمایند.

جلسه پرسش و پاسخ روز سه شنبه مورخ ۹۹/۰۴/۱۷ راس ساعت ۱۰ صبح در محل اداره کل بنادر و دریانوردی استان خوزستان- منطقه ویژه اقتصادی بندر امام خمینی (ره)-اداره برق و تاسیسات بندر برگزار می گردد.

محل و مهلت تسلیم اسناد ارزیابی کیفی: متقاضیان باید اسناد خود را در پوشه های مربوطه شامل اسناد ارزیابی کیفی (RFQ) و شرایط الزامی (ارزیابی شکلی)تا ساعت۱۶:۰۰ مورخه ۱۳۹۹/۰۴/۲۵ در سامانه تدارکات الکترونیکی دولت (ستاد ایران) به آدرس www.setadiran.ir بارگذاری نمایند.

تبصره ۲: کلیه ی مراحل برگزاری از دریافت اسناد ارزیابی کیفی تا ارائه ی پیشنهاد قیمت متقاضیان و گشایش پوشه ها از طریق درگاه سامانه تدارکات الکترونیکی دولت (ستاد ایران) آدرس www.setadiran.ir انجام خواهد شد و لازم است متقاضیان در صورت عدم عضویت قبلی ، مراحل ثبت نام در سایت مذکور و دریافت گواهی امضای الکترونیکی را جهت شرکت در فراخوان محقق سازند. فلذا از ارائه اسناد فیزیکی خودداری گردد.

شماره تماس سامانه ستاد جهت انجام مراحل عضویت در سامانه ۴۱۹۳۴-۰۲۱

زمان بازگشایی و بررسی اسناد ارزیابی کیفی : پیشنهادات کیفی متقاضیان از تاریخ ۱۳۹۹/۰۴/۲۸ توسط کمیته ی فنی و بازرگانی مورد بررسی قرار خواهد گرفت.

روابط عمومی اداره کل بنادر و دریانوردی استان خوزستان
منطقه ویژه اقتصادی بندر امام خمینی (ره)

آگهی مناقصه عمومی

اداره کل زندانهای استان مرکزی در نظر دارد امور مربوط به نقلیه ایاب و ذهاب مددجویان را از طریق مناقصه عمومی به بخش خصوصی واگذار نماید ، امکانات و تجهیزات مورد نیاز: ۸دستگاه خودروی سواری پراید و ۷دستگاه مینی بوس ۵ دستگاه پژو۴۰۵،یک دستگاه ون دلیکا ضمنا خودروها و رانندگان باید با بیمه کامل و راننده تایید شده باشند. لازم به ذکر است مدل خودروهای مورد استفاده جهت فعالیتهای فوق باید بالاتر ازسال ۱۳۹۰باشد .مبلغ برآورد شده معامله سالیانه ۵،۸۲۰،۰۰۰،۰۰۰ریال وشرکت کننده در مناقصه بایستی مبلغ ۵۸۲،۰۰۰،۰۰۰ریال ضمانت نامه بانکی در وجه اداره کل زندانهای استان مرکزی تهیه نماید که ضمانت نامه بانکی به مبلغ فوق می بایست نود روز اعتبار داشته و قابل تمدید باشد و یاوجه فوق را به حساب شماره ۴۱۵۱۰۱۳۱۵۲۵۱۱۲۴۴ بانک مرکزی به نام تمرکز وجوه سپرده جاری به شماره شناسه واریز ۹۳۸۱۰۸۲۵۱۱۲۱۷۱۵۱۲۰۰۸۲۱۷۲۵۱۲۰۰۸ واریزو فیش واریزی را در زمان تحویل پیشنهادها در پاکت مخصوص تحویل نماید.یا از موسسات بیمه گر دارای مجوز لازم برای فعالیت و صدور ضمانت نامه از سوی بیمه مرکزی ایران ضمانت نامه تهیه نماید،.یا اوراق مشارکت بی نام تضمین شده بانکها ودولت با قابلیت بازخرید قبل از سر رسید.یا وثیقه ملکی معادل ۸۵درصد ارزش کارشناسی رسمی آن یا ضمانت نامه های صادره توسط صندوق های ضمانت دولتی که به موجب قانون تاسیس شده یا میشوند و طبق اساسنامه فعالیت مینمایند را تهیه و اسناد مثبته را در سامانه تدارکات الکترونیکی دولت بارگذاری و پاکت(الف)را به حوزه اداره مالی و پشتیبانی اداره کل زندانهای استان مرکزی واقع در خیابان آیت اله غفاری بعد از چهار راه آیت اله سعیدی تحویل نمایند .کلیه مراحل برگزاری مناقصه از دریافت اسناد مناقصه تا ارائه پیشنهاد مناقصه گران و بازگشایی پاکات از طریق درگاه سامانه تدارکات الکترونیکی دولت(ستاد) به آدرس www.setadiran.ir انجام خواهد شد و لازم است مناقصه گران در صورت عدم عضویت قبلی،مراحل ثبت نام در سایت مذکور و دریافت گواهی امضای الکترونیکی را جهت شرکت در مناقصه محقق سازند .

تاریخ انتشار مناقصه در سامانه ۹۹/۴/۰۴ به شماره فراخوان ۲۰۹۹۰۰۳۴۸۲۰۰۰۰۰۱ میباشد از کلیه شرکتهای خدماتی واجد الشرایط و صلاحیت دار دعوت می گردد به منظور دانلود اسناد مناقصه از تاریخ انتشار آگهی تا روزسه شنبه مورخ۹۹/۴/۱۰ به سامانه فوق مراجعه و نسبت بارگذاری اطلاعات خواسته شده اقدام فرمایند. آخرین زمان ارسال اوراق روزشنبه مورخ۹۹/۴/۲۱ و زمان بازگشایی پیشنهادها روز یک شنبه مورخ۹۹/۴/۲۲ می باشد.

روابط عمومی اداره کل زندانهای استان مرکزی

خبر

پروازهای ایران– امارات به روال عادی بازگشت

سفارت ایران در ابوظبی اعلام کرد: تشریفات انجام پروازها در مسیر ایران - امارات به روال عادی بازگشته و شرکت‌های هواپیمایی می‌توانند درخواست‌های خود را مستقیما با هواپیمایی کشوری امارات مطرح و مجوز دریافت کنند.

سفارت جمهوری اسلامی ایران در ابوظبی در اطلاعیه‌ای اعلام کرد: پس از درخواست و پیگیری‌های این سفارتخانه مبنی بر صدور مجوز پرواز مسافران از مبداء ایران، مجوز انجام پرواز فلای دبی از ایران به امارات (لار به دبی) صادر شده است.

سفارت ایران افزود: وزارت خارجه امارات عربی متحده اعلام کرده که تشریفات انجام پروازها در مسیر ایران - امارات به روال عادی بازگشته و شرکت‌های هواپیمایی می‌توانند درخواست‌های خود را مستقیما با هواپیمایی کشوری امارات مطرح و مجوز دریافت کنند.

سفارت ایران در ابوظبی چند روز پیش هم در اطلاعیه‌ای اعلام کرده بود که افراد مقیم خارج از کشور که واجد شرایط بازگشت به کشور امارات هستند با مراجعه به سایت الکترونیکی https:// smartservices.ica.gov.ae در یکی از مراکز پزشکی معتبر از سوی مقامات اماراتی که در سایت فوق آمده است، آزمایش تست کرونا انجام دهند.

این سفارتخانه تصریح کرد: انجام این تست جهت ورود به امارات الزامی است. البته ممکن است در صورت لزوم، مقامات پزشکی مجددا از مسافران نمونه‌برداری کنند. این قانون از تاریخ دوم تیر ماه ۱۳۹۹ اجرا خواهد شد. البته مجوزهایی که قبل از این تاریخ صادر شده، شامل انجام تست قبل از سفر نخواهد شد. اما مدت اعتبار مجوز ۲۱ روز از زمان صدور است.

شهردار منطقه ۲ خبر داد:

صدور رأی تخلفات ساختمان جدید بورس

شهردار منطقه ۲ از بهره برداری ساختمان جدید بورس قبل از صدور پایان کار انتقاد کرد و گفت: پرونده تخلفات ساختمان جدید سازمان بورس در کمیسیون ماده ۱۰۰بررسی شده و منتظر ابلاغ رأی نهایی هستیم.

رسول کشت پور در گفت‌وگو با ایسنا، در مورد سرانجام پرونده تخلفات ساختمانی ساختمان جدید بورس گفت: تخلفات ساختمانی این ساختمان متعلق به سازمان بورس، در کمیسیون ماده ۱۰۰ مورد بررسی قرار گرفت.وی با بیان اینکه حکم اولیه در مورد تخلفات ساختمان بورس صادر شده است، تصریح کرد: در حکم اولیه ساختمان، سازمان بورس ملزم به پرداخت جریمه و تامین پارکینگ‌های حذف شده در طبقات شده است.شهردار منطقه ۲ با تاکید بر اینکه این حکم اولیه بوده و درانتظار حکم قطعی هستیم ، در مورد بهره برداری از این ساختمان توسط سازمان بورس افزود: تنها صدور پایان کار برای هر ساختمان، به منزله بهره برداری است و متأسفانه سازمان بورس به این مهم توجه نکرده و ما از بابت کارکرد ساختمان بورس قبل از صدرو پایان کار و تأمین ایمنی نگرانی‌هایی داریم.

وی افزود: در مورد بهره برداری سازمان بورس از ساختمان جدیدشان نامه نگاری هایی با خود سازمان انجام داده‌ایم و هشدارهای لازم را صادر کرده‌ایم.

یادداشت سردبیر

ادامه از صفحه اول

...اطلاعات در نشستهای دوستانه به فرد مورد نظر داده می شد و او تاثیر خود را بر تصمیمها به جا می گذاشت. حتی در اسناد جاسوسی سفارت آمریکا هم این نکته به وضوح دیده می شود که سفیر یا مقام آمریکایی در گزارشهایش از ملاقات با فلان شخصیت گفته و اطلاعاتی را که مورد بحث بوده با او به اشتراک گذاشته و الخ!

این توهم است که سفارتخانه یک کشور یک سیاستمدار را دعوت کند و به او دیکته کند که فلان کند و بهمان نکند.

در روزگار ما از طریق شبکه های اطلاع رسانی و شبکه های اجتماعی و غیره اخباری در متن جامعه توزیع می شود. این اطلاعات باعث می شود که رفتار دولت یا نهادهای تصمیم گیرنده تحت تاثیر قرار گیرند.

مثال روشنی برای این موضوع می توان داشت. اینکه در شبکه‌های خبری ناگهان این خبر منتشر می شود که اقتصاد عربستان در نتیجه قیمت نفت در حال فروپاشی است و با یک فشار دیگر نمی تواند تاب بیاورد بیشتر یک حقه رسانه ای برای تحت تاثیر قرار دادن تصمیم گیرندگان مخالف عربستان است.

غیر از این چه دلیلی می تواند داشته باشد که نخست وزیر اسرائیل همه هم و غم خود را پای ایران گذاشته است و هر روز اعلام می کند برنامه هسته ای و موشکی ایران کمر اسرائیل را شکسته است؟ طبیعی است که این رفتار نتانیاهو از ترفندهای مشخصی است که اصالت این ادعا را ثابت می کند

در بسیاری از موارد شبکه های خبری ناشناس و حتی جعلی اخبار ناموثقی را می پراکنند که در تصمیمات عمومی نظام تاثیر می گذارد. این شیوه ناجوانمردانه دیپلماتهای بی اطلاع را بیش از همه تحت تاثیر قرار می دهد و آنها را وا می دارد که در تصمیم گیریها موضعی بگیرند که نه تنها منطقی نیست بلکه گاه به زیان کشور هم هست.

اخبار مربوط به دلار و طلا را بنگرید. معمولا برخی خبرها از درون شبکه بانکی قبل از تصمیم گیری ها پخش می شود. دولت آنها را انکار می کند و بلافاصله دلار با سرعت نرخ صعودی را در پیش می گیرد.

در مورد اینکه اروپایی ها تحت هر شرائطی مایل نیستند از برجام خارج شوند و نمی خواهند چه و چه بشود، شاهد بودیم که در برخی جریانها چنان هیجانی بروز کرد که در نتیجه اروپا را به آغوش آمریکا انداختند و...

در تصمیمهای سیاسی و بین المللی باید منافع کشور را لحاظ کرد. اینکه چه کسانی از این تصمیمها نفع می برند و چه کسانی زیان می بینند موضوعی است که فی نفسه دارای اولویت نیست.

تهیه طرح استیضاح وزیر کشور

یک منبع آگاه گفت تعدادی از نمایندگان مجلس در حال تهیه طرح استیضاح وزیر کشور هستند.

این منبع توضیح داد تعدادی از نمایندگان با محوریت اردشیر مطهری نماینده اصولگرای گرمسار سمنان مشغول رایزنی و مذاکره برای تدوین طرح نهایی استیضاح عبدالرضا رحمانی فضلی در چندین محور مختلف هستند.یکی از محورهای استیضاح وزیر کشور، "بی‌تدبیری در ماجرای افزایش قیمت بنزین در آبان ماه ۱۳۹۸ که سبب تحمیل هزینه‌های بی‌جهت به‌نظام و مردم شد" اعلام شده است.دیگر موارد استیضاح اینگونه است: "رابطه بازی و بی‌ضابطگی در انتخاب استانداران و فرمانداران و استفاده از افراد ناکارآمد و ضعیف در مدیریت استانداری‌ها و فرمانداری‌ها، نا کفایتی در مدیریت بحران به‌عنوان نمونه زلزله کرمانشاه، سیل‌های گلستان، خوزستان و لرستان، از دیگر محورهای این استیضاح است".

به گفته استیضاح‌کنندگان، "افزایش قیمت بنزین در تمام دولت‌ها رخداده بود اما تنها دولتی که به گفته آنان بی‌تدبیری‌اش در افزایش قیمت بنزین منجر به بروز خسارت‌های جدی به کشور شد، دولت آقای روحانی است".

قبل از این اردشیر مطهری نماینده گرمسار در مجلس خواستار محاکمه و دادگاهی شدن رحمانی فضلی وزیر کشور به اتهام "بی‌تدبیری و واردکردن خسارت‌های مالی و جانی به‌نظام و مردم" شده بود

سخنگوی حزب کارگزاران سازندگی :

طاقت مردم در برابر فشارها شاید به نقطه خطرناکی برسد



سخنگوی حزب کارگزاران سازندگی، گفت: کارگزاران به این موضوع توجه دارد که هیچکدام از شعارها و راهکارهای قدیمی جوابگوی نیازهای فعلی ایران و مردم ایران نیست. باید این واقعیت را بپذیریم که اکنون ایران و مردم در شرایط بسیار سختی هستند و هر حزبٍ و جبهه‌ای که بخواهد موفقیت کسب کند، قاعدتاً با این معیار سنجیده خواهد شد که راهکارهایش برای عبور ایران از این مشکلات فعلی چیست.

حسین مرعشی عضو شورای مرکزی و سخنگوی حزب کارگزاران در خصوص آخرین وضعیت شورایعالی سیاستگذاری اصلاح‌طلبان و تصمیم‌گیری در خصوص ادامه فعالیت این شورا به ایلنا، گفت: من نمی‌توانم از طرف کل اصلاح‌طلبان صحبت کنم، اما تا امروز در سطح جبهه اصلاحات برای سازوکار فعالیت در انتخابات ۱۴۰۰ هیچ بحث جدی مطرح نشده و هر بحثی وجود دارد، درون احزاب است.

وی ادامه داد: از همین جهت تاکنون در خصوص تشکیل شورایعالی یا تعبیه یک نهاد جدید هیچ بحثی صورت نگرفته است، ولی حتماً این امر اتفاق خواهد افتاد و مجموعه احزاب و شخصیت‌های اصلاح‌طلب حتماً در مورد سازوکارهایی که منجر به تشکیل یک ائتلاف برای انتخابات آینده شود، به توافق خواهند رسید.

سخنگوی حزب کارگزاران در ادامه پیرامون مطرح شدن برخی اسامی برای انتخابات ریاست جمهوری آینده و منتسب کردن آن‌ها به کارگزاران، گفت: تا امروز در مورد اشخاص و گزینه‌ها هیچ بحثی صورت نگرفته است و اشخاص و مصادیق مراحل بعدی کار هستند، ما هنوز در مرحله‌ای نیستیم که وارد بحث اشخاص شویم. آنچه که دوستان اسم برده‌اند، بیشتر نظرات شخصی‌شان است و نظرات تشکیلات نیست.

وی در ادامه اظهار داشت: به هرحال کارگزاران به این موضوع توجه دارد که شرایط به گونه‌ای است که هیچکدام از شعارها و راهکارهای قدیمی جوابگوی نیازهای فعلی ایران و مردم ایران نیست. ما باید این واقعیت را بپذیریم که اکنون ایران و مردم در شرایط بسیار سختی هستند و هر حزبٍ و جبهه‌ای که بخواهد موفقیت کسب کند، قاعدتاً با این معیار سنجیده خواهد شد که راهکارهایش برای عبور ایران از مشکلات فعلی چیست.

عضو شورای مرکزی حزب کارگزاران سازندگی با تاکید بر لزوم ارائه راهکارهای ترکیبی برای حل مشکلات فعلی ایران، تصریح کرد: آنچه که محرز است این است که تاکنون هیچ یک از احزاب و چهره‌های سیاسی راهکارهایی که با مسائل روز ایران سازگاری داشته باشد و بتواند معضلات ایران را حل کند، ارائه نداده است. ما از یک طرف در حال مقاومت در مقابل فشارهای بین‌المللی هستیم و مردم هم تحت فشار بسیار سنگینی قرار دارند و این خطر وجود دارد که اساساً طاقت مردم در مقابل این فشارها به نقطه خطرناکی برسد و شرایطی رقم بخورد که نه به نفع مردم خواهد بود و نه حاکمیت، لذا اگر اکنون سیاستمدار یا مجموعه‌ای از سیاستمداران در قالب حزب یا در قالب جبهه سیاسیٍ بخواهند راهکاری ارائه کنند، این راهکار باید کاملاً واقع‌گرایانه باشد و نمی‌شود به نظرات روشن رهبری در خصوص تقویت و حفظ مقاومت بی‌توجه بود. در نتیجه امروز به راه‌حال‌های ترکیبی نیاز داریم که هم بتوانیم با دنیا گفت‌وگو کنیم و همزمان صلابت خود را در عرصه حفظ کنیم و مقاومت شکسته نشود.

وی افزود: ایجاد ترکیبی از گفت‌وگو و مقاومت و همچنین راه‌حل‌هایی که جامعیت داشته باشند و بتوانند مشکلات ایران را حل کنند، کار پیچیده‌ای است.مرعشی در خصوص نگاه حزب کارگزاران به مشکلات روز ایران و راه‌های عبور از آن‌ها، ابراز داشت: ما در کارگزاران فکر می‌کنیم که معادله یک معادله یک مجهولی یا دو مجهولی نیست بلکه معادلات ایران بسیار پیچیده شده و مشکلات امروز راه‌حل های ساده‌ای ندارند.

عضو شورای مرکزی کارگزاران سازندگی در ادامه اظهار داشت: آن حداقلی که درخصوص راه حل می‌توانم به شما بگویم، این است که انتخابات ریاست جمهوری آینده اگر بخواهد مسئله‌ای از مسائل ایران را حل کند، دیگر نمی‌تواند با الگوهای سنتی رقابت‌های اصلاح‌طلب و اصولگرا باشد.

وی ادامه داد: امروز کشور نیاز به یک برنامه جامع دارد و شخصیت‌هایی می‌توانند به میدان بیایند که جامعیت داشته باشند، اینکه آدم‌هایی بیایند که صرفاً سیاست‌های نظام را با صدای بلند بیان کنند بدون توجه به خواسته‌های حداقلی مردم راهگشا نیست، همچنین این که افرادی بیایند که بخواهند با نارضایتی فراگیر مردم همراه شده و به سیاست‌های کلی نظام بی‌توجه باشند هم راهکار مناسبی نیست.

روحانی در جلسه ستاد اقتصادی دولتتاکید کرد

خروج دولت از بنگاه داری



رئیس جمهور بر زمان بندی شفاف عرضه اوراق مالی برای جذب مشارکت فعالان اقتصادی در بازار تولید و سرمایه تاکید کرد.

یکصد و چهل و هفتمین جلسه ستاد اقتصادی دولت صبح شنبه به ریاست حسن روحانی رئیس جمهور، برگزار شد.

رئیس جمهور در این جلسه پس از ارائه گزارش رئیس کل بانک مرکزی در زمینه روند کاهشی رشد نقدینگی در سال جاری نسبت به سال ۹۸، بر ضرورت تسریع در فروش اموال مازاد و سهام شرکت های دولتی که از سیاست های عمده اقتصادی دولت است، تاکید کرد و افزود: انتشار اوراق خزانه، تحکیم بازار سرمایه، هدایت نقدینگی و کنترل قیمتها، رونق بخشی به بورس و خروج دولت از بنگاه داری باید هرچه سریعتر اجرایی شود تا مردم شاهد آثار مثبت آن در اقتصاد کشور باشند.در این جلسه همچنین گزارش عملکرد و برنامه انتشار اوراق مالی اسلامی در سال ۹۹ ارائه و در زمینه چگونگی انتشار و عرضه آن بحث و تبادل نظر شد. روحانی در این راستا افزود: سیاست هدایت نقدینگی موجود کشور باید به سمت تولید و سرمایه گذاری در بازار پول و سرمایه بوده و همچنین اوراق مشارکت هم به سرمایه گذاری و تقویت زیرساختها و پروژهای عمرانی کشور کمک کند.رئیس جمهورادامه داد: با هماهنگی و همکاری کامل میان دستگاه های ذیربط برنامه زمان بندی عرضه اوراق مشارکت به نحو شفاف اعلام و اجرا شود تا امکان مشارکت فعالان اقتصادی در بازار پول و سرمایه به طور کامل فراهم گردد.

حناچی:

جریمه‌های خروج از طرح بعد از ساعت ۱۴ حذف می‌شود



حناچی با اشاره به اینکه همچنان ۵۰ درصد ظرفیت مترو خالی است، گفت: اگر فردی پس از ساعت ۱۴ هنگام خروج از طرح جریمه شده باشد، این مبلغ حذف می شود.

، پیروز حناچی شهردار تهران در جمع خبرنگاران و در پاسخ به سوالی در خصوص میزان استفاده مردم از مترو پس از اجرای مجدد طرح ترافیک گفت: بر اساس آمارهای موجود میزان استفاده از مترو کمتر از ۵۰ درصد ظرفیت آن است.

وی با اشاره به اینکه بیش از ۹۵ درصد مردم در هنگام استفاده از مترو از ماسک استفاده می‌کنند، گفت: رعایت این مساله در مناطق جنوبی کمتر است. البته در استفاده از ماسک در اتوبوس‌رانی هنوز مشکلاتی وجود دارد که آن هم به دلیل نوع استفاده از اتوبوس‌ها است.

شهردار تهران با بیان اینکه در زمان لغو اجرای طرح ترافیک آمارها نشان می‌داد که استفاده از خودروی شخصی و سفرهای غیرضروری ۴۰ درصد افزایش داشته است، ابراز داشت: اما امروز با اجرای طرح ترافیک این مشکل مرتفع شده است.

وی در پاسخ به سوالی دیگر مبنی بر اینکه افراد بعد از ساعت ۱۴ و هنگام خروج از طرح جریمه شده‌اند، گفت: این خبر دیروز هم به گوش من رسید که دستور بررسی موضوع را داده‌ام.

وی افزود: اگر این اتفاق رخ داده باشد حتماً جریمه‌ها حذف خواهد شد و وعده‌ای که به مردم داده بودیم پابرجاست.

دلار نزولی شد

فقدان مشتری برای ۷۰ میلیون دلار ارز



حدود ۷۰ میلیون دلار توسط بازارساز به بازار تزریق شد که تنها برای حدود ۸۰۰ هزار دلار خریدار وجود داشت که نشان می‌دهد، میزان تقاضا در این بازار کاهش یافته و قیمت‌ها روند نزولی یافته است.

همچنین میانگین نرخ اسکناس دلار امریکا حدود ۱۸ هزار و ۴۶۰ تومان گزارش شده است.

در هفته گذشته نیز بیش از ۱۵۰میلیون دلار توسط بازار ساز با هدف مدیریت بازار و تامین تقاضا به بازار ارز عرضه شد.

بررسی روند معاملات روزهای اخیر نشان می دهد که تقاضای واقعی ارز، پوشش داده شده و به میزان کافی ارز در بازار وجود دارد، اما دلالان با جوسازی به دنبال ایجاد تقاضای کاذب هستند.

با توجه به افزایش عرضه و کاهش تقاضا، کارشناسان می گویند، قیمت ها در بازار ارز روند نزولی یافته و رصد تحولات بازار ارز در روزهای اخیر تاییدکننده این روند نزولی است.

سرنوشت ارزهای سرگردان

یک عضو کمیسیون اقتصادی مجلس شورای اسلامی با تاکید بر ضرورت اصلاح مکانیسم بازگشت ارز حاصل از صادرات به داخل کشور گفت: اگر در شرایط فعلی دولت و بانک مرکزی وظیفه نظارتی خود را انجام دهند در همین شرایط هم می‌شود بازار ارز را کنترل کرد.

مسلم صالحی درباره نوسانات بازار ارز اظهار کرد: یکی از نکات مهمی که باعث می‌شود نابسامانی در بازار ارز ایجاد شود کمبود ارز در بازار است و یکی از دلایل عمده آن این است که صادر کننده‌ای که باید محصول صادر کند و ارز آن را به کشور برگرداند و آن را به قیمت نیمایی در اختیار دولت بگذارد این کار را انجام نمی‌دهد و دولت هم یا نظارت ندارد یا مکانیسم قوی برای کنترل این امر در اختیارش نیست.

وی افزود: در واقع تولید کننده با کارگر ارزان و مواد اولیه ارزان کالایی را تولید می‌کنند و آن را صادر می‌کند. او موظف است ارز را به چرخه برگرداند اما می‌خواهد این ارز را به قیمت آزاد به دولت بفروشد و دولت هم اینقدر توان ندارد که ارز را به قیمت آزاد بخرد.

نماینده مردم اقلید در مجلس با اشاره به وجود دلالان و واسطه گرها در بازار ارز خاطرنشان کرد: ما در جلسه با آقای همتی به ایشان گفتیم مگر می‌شود نهادهای امنیتی ما به این موضوع اشراف نداشته باشند که بازار ارز دست چه کسی است؟ به هر حال وقتی عزم جدی نباشد نابسامانی در بازار هم ایجاد می‌شود.

صالحی با اشاره به تاکید کمیسیون اقتصادی مجلس بر ورود بانک مرکزی برای ساماندهی نابسامانی‌ها در بازار ارز تصریح کرد: البته ما با کاهش درآمدهای نفتی هم مواجه بوده‌ایم اما از سوی دیگر صادرات محصولات غیر نفتی ما هم رشد خوبی داشته است. در واقع مهمترین مشکل برگشت ارز به چرخه تولید است. ضمن اینکه در برخی موارد ارزهایی که برای واردات کالا اختصاص یافته به ازای آن کالایی وارد نشده یا کالای ضروری وارد نشده است.

این عضو کمیسیون اقتصادی مجلس با بیان اینکه مشخص نیست چه مقدار ارز سرگردان در اختیار مردم است، گفت: ما باید این اطمینان را برای مردم ایجاد کنیم که با تضمین و سود، ارز را در اختیار دولت قرار دهند تا این ارز سرگردان وارد چرخه تولید شود. این وظیفه بانک مرکزی است که این اعتماد را ایجاد کند تا شرایط برای این کار فراهم شود.

تکانه های کوتاه مدت

در همین زمینه عبدالناصر همتی، رییس کل بانک مرکزی در یادداشتی اینستاگرامی درباره سیاست گذاری پولی و ارزی نوشت:

بانک مرکزی و سیاست گذاری پولی و ارزی در شرایط عادی کاری پیچیده است، البته این به معنی عدم بیان آنچه بانک مرکزی انجام می‌دهد، نیست و من نیز، بر این اساس، همواره تلاش کرده‌ام تا صادقانه، سیاست‌ها را به مردم عزیز توضیح دهم تا خطای شکل گیری واقعی انتظارات را کاهش دهم. این بخشی ازوظیفه من است.

۱ - در مقوله رشد نقدینگی، علیرغم اینکه در سیاست پولی جدید، کانال انتقال سیاست پولی، حجم نقدینگی نیست، ولی در هر صورت بار دیگر یادآور می‌شوم که رشد نقدینگی از ابتدای امسال تا نیمه خرداد، در مجموع، با احتساب خرید ارز، منابع مقابله با کرونا، و تنخواه دولت، به ۲/۶ درصد رسیده است. حتی اگر در بدبینانه ترین حالت همین روند را تا آخر سال داشته باشد (که بسیار بعید است)، نرخ رشد نقدینگی کمتر از رشد سال گذشته بوده و در راستای همان هدف تورمی است. بی‌اطلاعی برخی از اطلاعات واقعی نباید دست‌آویزی برای تشویش اذهان و دمیدن بی ثباتی شود.

۲ - دلایل نوسانات بازار ارز را توضیح دادم. بدیهی است برای چنین دوره هایی که تکانه های کوتاه مدت را در اقتصاد تجربه می کنیم، هیچ بانک مرکزی متعهد، و آگاهی، منابع خود را در بازار « نمی‌پاشد». بانک مرکزی، قطعا با نوسانات سفته بازی مقابله می کند و روند سه روز اخیر نیز نشان داد که بازارسازی قدرتمند در بازار، از هرگونه بی ثباتی و تلاطم جلوگیری خواهد کرد. خیرخواهان می دانند که ارز پاشی با مقابله با جریانات سفته بازی متفاوت است. تکانه اخیر موقتی است و در حال گذار و بانک مرکزی بدون هیچ هیجانی، حرکت بازار ارز را رصد کرده و همانند دوسال گذشته با مدیریت نوسانات، بازار را به سمت تعادل هدایت خواهد کرد.

خبر

رهبر انقلاب:

تنها راه مقابله با فساد قطع دست مفسد است

حضرت آیت‌الله خامنه‌ای تلاش‌های بی‌وقفه دشمنان برای «خنثی کردن هر حرکت اصلاحی و تحولی در نظام» را از طریق جوسازی رسانه‌ای و ایجاد وسوسه و بدبینی در افکار عمومی از دیگر دشواری‌های ایجاد تحول خواندند و تأکید کردند: تنها راه مؤثر برای مقابله با همه عوامل و عناصر ضد تحول، «منفعل نشدن، استقامت، توکل بر خدا و ادامه شجاعانه مسیر تحول» است.

به گزارش پایگاه اطلاع رسانی مقام معظم رهبری، رهبر معظم انقلاب اسلامی در ارتباط تصویری با رئیس و مسئولان عالی قضایی و همچنین رؤسای کل دادگستریهای سراسر کشور با ابراز خرسندی از اقدامات انجام شده در یک سال اخیر، بر لزوم استمرار حرکت تحولی در قوه قضائیه به صورت متوازن و با محوریت مردمی بودن قوه تأکید کردند و گفتند: مبارزه با فساد که در این دوره به اوج خود رسیده است باید بدون اغماض و بر اساس حق و عدل و قانون و همچنین بدون تعدی و ظلم به افراد بیگناه با قدرت ادامه یابد.

حضرت آیت الله خامنه‌ای همچنین با تأکید بر اینکه ماجرای کرونا تمام نشده و همچنان ادامه دارد، همه مردم و مسئولان را به جدی گرفتن رعایت دستورالعمل‌های بهداشتی و جلوگیری از شیوع مجدد ویروس کرونا فراخواندند.

ایشان تحول را ضرورتی مستمر، مدیریت‌شده و توأم با دریافت‌های جدید و ابتکارات تازه خواندند و افزودند: این کار باید بر اصول و مبانی اسلامی و دینی مبتنی باشد و گرنه تحول بدون مبنا، به تذبذب و هرج و مرج منجر می‌شود.

حضرت آیت‌الله خامنه‌ای ایجاد تحول را در عمل بسیار دشوار خواندند وگفتند: البته برخی مقاومت‌ها نه از روی سوء نیت بلکه از سر ناتوانی و یا نداشتن حال و حوصله تغییرات بنیادین است. البته مخالفت‌های کسانی که از وضع موجود منتفع هستند و کارشکنی‌ها و فضاسازی‌های شبکه در هم تنیده مفسدان و مجریان نیز ایجاد تحول را سخت‌تر می‌کند.

رهبر انقلاب در بخش دیگری از سخنانشان با اشاره به وظایف مهم و بسیار گسترده قوه قضائیه در قانون اساسی، پیگیری و اجرای متوازن همه این وظایف را ضروری برشمردند.

ایشان در همین زمینه موضوع «احیای حقوق عامه» را مهم خواندند و با ابراز خرسندی از فعالیت‌های اخیر قوه در این زمینه، گفتند: اگر دادستانی‌ها احساس کردند حقوق عامه در حال تضییع است باید وارد کار شوند و از حق مردم دفاع کنند.

حضرت آیت‌الله خامنه‌ای با اشاره به یکی دیگر از وظایف اساسی دستگاه قضا در قانون اساسی یعنی «پیشگیری از وقوع جرم» افزودند: اگر بسترهای شکل‌گیری و وقوع جرم به درستی شناخته شود، پیشگیری علمی از وقوع جرم و در نتیجه کاهش فراوان هزینه‌های مقابله با جرم محقق خواهد شد که این کار نیازمند همراهی همه قوا به خصوص قوه مجریه است.

ایشان با ابراز خرسندی از مشخص شدن برخی مصادیق حقوق عامه از جمله محیط زیست و نیز واگذاری‌های غیردقیق بنگاه‌های تولیدی گفتند: اگر مراکز تولیدی به اشخاص ناصالح یا ناتوان واگذار شود، تولید کشور ضربه می‌خورد بنابراین، این مصادیق جزو حقوق عامه است.

«دسترسی آسان مردم به دستگاه قضا»، «تلاش برای ارتقای آگاهی و اطلاعات قضایی مردم»، «حضور مستمر و مواجهه مستقیم با مردم» و «بهره‌گیری از کمک و اطلاعات مردمی در مسائلی نظیر مبارزه با فساد» از دیگر تأکیدات رهبر انقلاب به مسئولان قضایی بود.

حضرت آیت الله خامنه ای با بیان اینکه مبارزه با فساد از دوره قبل در قوه قضاییه آغاز شده بود و اکنون به اوج خود رسیده است، گفتند: مردم از مبارزه بدون ملاحظه و بدون اغماض با مفسد امیدوار می شوند زیرا فساد مالی و اقتصادی همچون ویروس کرونا، بسیار خطرناک و به‌شدت واگیردار و مُسری است.ایشان افزودند: تنها تفاوت ویروس کرونا با ویروس فساد این است که ویروس کرونا با شستشوی دست برطرف می شود اما تنها راه مقابله با ویروس فساد، قطع دست مفسد است.

حضرت آیت الله خامنه ای با اشاره به ابلاغیه اخیر رئیس قوه قضاییه مبنی بر اینکه برخی بانکها حق مصادره و تعطیلی واحدهای تولیدی را ندارند، خاطرنشان کردند: این کار، بسیار درست و قابل تعمیم در مورد کسانی است که با خرید واحدهای تولیدی و اخراج کارگران و فروش تجهیزات، کاربری این واحدها را تغییر می دهند زیرا اینگونه اقدامات، ضربه به اقتصاد کشور است.

محمدعلی نجفی تهدید به افشاگری نکرده است

وکیل مدافع محمدعلی نجفی خبر منتشره درباره موکلش با موضوع «تهدید به افشاگری در صورت صدور حکم اعدام» را جعلی خواند و گفت که گذشت اولیای دم میترا استاد و منتفی شدن قصاص، جعلی بودن این خبر را نشان می‌دهد.

حمیدرضا گودرزی در گفت‌وگو با ایسنا با بیان اینکه ساعتی قبل از زندان اوین با موکلم محمدعلی نجفی تماسی داشتم، اظهار کرد: از روز گذشته در فضای مجازی مطالبی موهوم و دروغین و مجعول از طرف موکلم عنوان شده که مدعی شده بودند "چنانچه مجازات اعدام برایم رقم بزنند جرایم رخ داده توسط برخی از افراد را در مورد همسرم با مستندات ارائه می‌کنم" که اینک با تکذیب این خبر جعلی و ساختگی به اطلاع عموم می رساند همین که با گذشت اولیای دم خانم میترا استاد موضوع مجازات قصاص موکلم منتفی شده و پرونده از جهت مجازات‌های حبس در دیوان عالی مطرح رسیدگی است؛ به خوبی نشان می‌دهد که مجازات قصاص و اعدام به طور کلی در پرونده منتفی شده و به خودی خود این موضوع جعلی و دروغین بودن خبر را نشان می‌دهد.

وی افزود: مراتب را در راستای احترام به حقوق عمومی و حفظ حقوق افرادی که از آنها به ناحق در این خبر جعلی نامبرده شده است اعلام می دارم و مراتب تکذیب و جعلیت خبر را به اطلاع عموم می رسانم.

خبر

استان تهران در بحران مطلق آبی

معاون نظارت بر بهره‌برداری شرکت آب و فاضلاب استان تهران گفت: تهران شهری با سرانه آب تجدیدپذیر پایین و سرانه مصرف بالاست.

محمدرضا کرمی‌نژاد گفت: به‌طور متوسط سرانه آب تهران از میانگین کشوری پایین‌تر است، میزان حجم آب تجدید شونده در استان تهران به ازای هر نفر ۳۵۰ مترمکعب آب در سال است، درحالی‌که متوسط کشوری ۱۷۰۰ مترمکعب در سال است.

او ادامه داد: چنان‌چه میزان حجم آب تجدیدشونده کشوری بالای ۱۷۰۰ باشد آن کشور از لحاظ منابع آبی مشکلی ندارد، اما اگر این رقم بین ۱۰۰۰ تا ۱۷۰۰ مترمکعب باشد در مرحله تنش آبی است.

او افزود: اگر میزان حجم آب تجدیدشونده کشوری زیر ۱۰۰۰ مترمکعب باشد در مرحله بحران آبی و چنان‌چه زیر ۵۰۰ مترمکعب آب در مرحله بحران مطلق آبی است.

معاون نظارت بر بهره‌برداری شرکت آب و فاضلاب استان تهران گفت: هم اکنون استان تهران در مرحله بحران مطلق آبی است.

او گفت: از ابتدای سال تاکنون ۳۲۱ میلیون مترمکعب آب در شهر تهران مصرف شده که در مقایسه با سال گذشته ۱۱ درصد افزایش داشته است و با توجه به منابع محدود آبی، این روند مصرف برای استان تهران نگران‌کننده است.

کرمی‌نژاد افزود: الگوی مصرف آب شرب در استان تهران ۱۴ مترمکعب برای هر خانوار در شبانه‌روز است و چنان‌چه هر خانوار بیش‌تر از این رقم مصرف کند، پرمصرف محسوب می‌شود.

او با اشاره به این‌که ۴۰ درصد مشترکان در تهران مصرفی بالاتر از الگوی مصرف دارند افزود: امسال مشترکان پرمصرف در شهر تهران تنها در دو ماه ابتدای سال ۱۲،۵ درصد افزایش یافتند.

کرمی‌نژاد گفت: علی‌رغم این‌که شرکت آب و فاضلاب استان تهران توان تصفیه چهار میلیون مترمکعب آب در شبانه‌روز را دارد؛ اما این شبکه با محدودیت‌هایی مواجه است و اگر میزان مصرف مردم از توان شبکه فراتر رود ممکن است با مشکل مواجه شویم.

ثبت ۵ سال کار بدون حادثه منجر به فوت در شرکت نفت مناطق مرکزی ایران

شرکت نفت مناطق مرکزی ایران طی پنج سال گذشته رکورد ۱۳۲ میلیون نفر ساعت کار بدون حادثه منجر به فوت را در صنعت مخاطره آمیز نفت و گاز به ثبت رساند.

رامین حاتمی، مدیرعامل شرکت نفت مناطق مرکزی ایران ضمن گرامی‌داشت سالروز مهار حریق چاه ۲۳ کنگان، در رابطه با عملکرد حرفه‌ای و کار بدون حادثه منجر به فوت در پنج سال اخیر اظهار داشت: خوشبختانه طی پنج سال گذشته (سال۹۳ تا پایان سال ۹۸) با برنامه‌ریزی منسجم در بخش HSE و عملیات، این شرکت توانسته با رعایت دقیق دستورالعمل‌ها و الزامات ایمنی و بهداشتی از طریق آموزش، فرهنگ‌سازی، نظارت و کنترل فرایند تولید، تعداد حوادث منجر به اتلاف وقت و شاخص ضریب شدت حوادث در بخش‌های مختلف به ویژه در مناطق عملیاتی را کاهش داده و به سطح مطلوب و قابل قبولی برساند.

حاتمی با اشاره به وسعت حوزه کاری و عملیاتی این شرکت از شمال شرق، جنوب و غرب کشور و شرایط متفاوت آب و هوایی سخت و عمدتا طاقت‌فرسا، دستیابی به این شاخص‌ها را مرهون رعایت استانداردهای ایمنی توسط همکاران و نظارت کامل بر روند اجرای الزامات کاری و حرفه‌ای دانست و افزود: با توجه به اهمیت مبحث آموزش در کاهش حوادث ناشی از کار در طی مدت زمان یاد شده، از سال ۹۴ تا پایان سال گذشته ۵۲۴ هزار و ۹۰۹ نفر ساعت آموزش HSE صورت گرفته است.

اجرای فعالیت‌های زمین‌شناسی نفت‌خزر با همکاری دانش‌بنیان‌ها

فعالیت‌های اداره زمین‌شناسی شرکت نفت خزر با همکاری شرکت‌های دانش‌بنیان در حال اجراست

به گزارش شرکت نفت خزر، فرید طاعتی، رئیس زمین‌شناسی شرکت نفت خزر گفت: اداره زمین‌شناسی از سال ۹۸ اجرای دو پروژه پژوهش‌محور با موضوع گل‌فشان‌ها و دلتاهای حوضه خزر جنوبی را با شرکت‌های دانش‌بنیان آغاز کرده است. پروژه مکانیسم تشکیل گل‌فشان‌ها و اثرات آن در ایجاد مخازن هیدروکربوری با استفاده از تکنولوژی سنجش از دور و پروژه مدلسازی حوزه رسوبی و تعیین محدوده عملکرد دلتاها و گسترش سنگ مخزن در حوضه جنوبی دریای خزر عناوین این دو پروژه محسوب می‌شوند.

وی با اشاره به پیشرفت ۲۰ درصدی این پروژه‌ها اظهار کرد: بخشی از پروژه‌های پژوهشی اداره زمین‌شناسی مدیریت اکتشاف شرکت نفت خزر در محدوده دریاست که در این بخش بیشتر فعالیت‌ها به کمک فناوری‌های سنجش از راه دور و تصاویر ماهواره‌ای و با استفاده ازخطوط لرزه‌ای اجرا می‌شود.

طاعتی گفت: هم‌اکنون با همکاری اداره پژوهش و فناوری شرکت سه پروژه در حال اجراست که این پروژه‌های پژوهشی از سوی اداره پژوهش و فناوری به مدیریت اکتشاف شرکت نفت خزر سپرده شده و یکی از این پروژه‌ها مربوط به اداره ژئوفیزیک و دو پروژه دیگر مربوط به اداره زمین‌شناسی‌است.

وضعیت صادرات برق ایران به کشورهای منطقه

ایران بدنبال این است که به تمامی کشورهای همسایه واردات و صادرات برق داشته باشد.

همایون حائری در گفت‌وگو با ایلنا درباره روند صادرات برق به کشورهای همسایه اظهار داشت: اکنون با کشور ترکمنستان ارتباط برقی داریم، ما یک محوریت تبادل انرژی در منطقه هستیم و بدنبال این هستیم که واردات و صادرات داشته باشیم، شبکه ما به ترکمنستان وصل است، میزان کمی هم وارد می‌کنیم تا تبادل الکتریکی برقرار باشد.

وی افزود: صادرات به عراق هم همچنان ادامه دارد و در سفر اخیر وزیر به این کشور نیز یک قرارداد دو ساله منعقد شد.

معاون وزیر نیرو در امور برق و انرژی با بیان اینکه ارتباط خوبی با کشور عراق به لحاظ تبادل انرژی داریم، گفت: در سفر وزیر به بغداد ۵۰ درصد بدهی‌های برقی را از این کشور دریافت کردیم، اکنون در پروسه‌ای قرار داریم که از طریق مناسبات بانکی که وجود دارد بقیه را هم دریافت کنیم.

وی درباره صادرات به افغانستان نیز تصریح کرد: از سال‌های گذشته یک میزانی به مناطقی از این کشور صادر برق داریم و میزان آن بین ۱۰۰ تا ۱۲۰ مگاوات متغیر است.حائری یادآور شد: کل رقم صادرات برق کشور ما متغیر است و میزان آن بسته به فصل گرم و سرد سال متفاوت است اما ارتباط الکتریکی با کشورهای همسایه تداوم دارد.

درباره روابط گازی همسایه ایران

توسعه و تنوع‌بخشی؛ حرکت ترکیه به سمت امنیت گاز طبیعی



رجب طیب اردوغان، رئیس‌جمهور ترکیه درصدد است که به طور چشمگیری نقش و روابط این کشور را در منطقه تغییر دهد. او در ابتدا به آرامی و سپس با سرعت بیشتری در موقعیت تاریخی جمهوری به عنوان یکی از اعضای کلیدی اتحاد ترنس- آتلانتیک به سمت شرکای جدیدی مانند روسیه تغییر مسیر داد. اردوغان در اجرای برنامه‌های سیاست خارجی خود همواره استقلال را مورد هدف قرار داده و در این بین نگرانی‌های مربوط به انرژی اساسی است. حال باید دید که با توجه به نیاز داخلی این کشور به انرژی و از سوی دیگر موقعیت مهم آن به عنوان ترانزیت هیدروکربری، این استقلال محدود خواهد شد یا گسترش می‌یابد؟

به گزارش گروه انرژی روزنامه ثروت به نقل از انستیتو خاورمیانه، تأمین (عرضه) انرژی داخلی ترکیه به مراتب از تقاضا پیشی گرفته است و این موجب شده تا تنوع در سبد منابع این کشور به عنوان عامل کلیدی در امنیت انرژی مطرح شود. ترکیه برای تأمین نیازهای داخلی بیش از حد خود، به واردات انرژی وابسته است؛ چیزی حدود ۷۵ درصد از کل نیاز این کشور به انرژی.

گاز طبیعی که تا حد زیادی متکی به سوخت فسیلی است در سال ۲۰۱۸، چیزی حدود ۲۸ درصد از تقاضای سالانه را تأمین کرده است که بخش اعظم آن برای گرمایش و تولید برق مورد استفاده قرار می‌گیرد. طی چند سال گذشته تقریباً نیمی از این گاز از روسیه وارد شده که ترکیه را از نظر سیاسی و اقتصادی آسیب‌پذیر می‌کند.

ولادیمیر پوتین، رئیس‌جمهور روسیه، به طور مؤثر نشان داده که کرملین با سیاسی کردن تجارت و انرژی، درصدد پیشبرد برنامه‌های خارجی خود است که از جمله نمونه‌های به یادماندنی آن می‌توان به توقف عرضه گاز طبیعی به اروپا از طریق اوکراین در زمستان ۲۰۰۸ و تصویب اقدامات تنبیهی تجاری علیه ترکیه در واکنش به سرنگونی سوخو ۲۴ روسیه توسط این کشور در سال ۲۰۱۵ اشاره کرد.

بر اساس داده‌های تنظیم‌کننده بازار انرژی، پیش از شیوع پاندمی ویروس کرونا، خط سیر مصرف گاز ترکیه در سال ۲۰۲۰، مشابه دو سال قبل حدود ۵۲ میلیارد مترمکعب بود. با این وجود در سال ۲۰۱۹ اتفاقات مهمی به وقوع پیوست. واردات گاز از روسیه ۳۵.۳ درصد کاهش یافت و ترکیه در نیمه اول سال به رکورد جدیدی در واردات گاز دست یافت؛ در حالی که سهم LNG وارداتی این کشور از ایالت متحده آمریکا، قابل توجه است. با توجه به گسترش پروژه‌های ذخیره‌سازی و فعالیت خطوط لوله جدید، آیا شرکت دولتی بوتاش ترکیه می‌تواند ادعا کند که ترکیه به خوبی مشکل گاز طبیعی این کشور را هدایت کرده است؟

فاتح دونمز، وزیر انرژی و منابع طبیعی ترکیه، در ژانویه ۲۰۲۰ در مراسم آغاز به کار خط لوله ترک استریم که گاز روسیه را به ترکیه و جنوب اروپا متصل می‌کند، گفت: در قرن ۲۱، آناتولی از طریق گاز به شرق و غرب متصل خواهد شد. این بیانیه‌ای فراتر از یک اظهارنظر بود. ترکیه قصد دارد جایگاه خود را از نظر ژئوپلیتیکی دوباره‌سازی کند، از جمله تبدیل شدن به قطب گاز طبیعی، به عنوان یک هدف باثبات مطرح است.

با این وجود اردوغان در گسترش منابع گاز ترکیه با چالش‌های بسیاری مواجه است؛ چه از بعد واردات و چه از نظر حفاری در بستر دریا که ادعا می‌کند جز قلمرو این کشور است.

در سال گذشته کشتی حفاری یاووز، متعلق به شرکت بوتاش، فعالیت اکتشافی خود را آغاز کرده؛ در حالی که زمینه‌های قانونی انجام این کار وجود نداشت. در پاسخ به این اقدام ترکیه، چندین کشور اروپایی از طریق قطع برخی از حمایت‌های مالی اتحادیه اروپا به این کشور، اعتراض خود را اعلام کردند. نکته جالب‌تر اینکه مانور مشترک نیروی دریایی فرانسه، ایتالیا و قبرس در منطقه انحصاری اقتصادی (EEZ)، این پیام را مخابره کرد که شرکت‌های فرانسوی و ایتالیایی با حق اکتشاف در آب‌های قبرس، متواضعانه تماشاچی نخواهند بود.

این فریب با توافقنامه دریایی سال ۲۰۱۹ ترکیه با دولت توافق ملی طرابلس، پیچیده‌تر شد. با این کار اردوغان درصدد مسدود کردن خط لوله گازی مدیترانه شرقی (ایستمد) برآمد. کشورهای اسرائیل، قبرس و یونان توافق کرده بودند که با ساخت این خط لوله، گاز را به بازارهای اروپا صادر کنند.

جدای از این پتانسیل‌های حفاری، امنیت انرژی ترکیه و بلندپروازی آن برای تبدیل شدن به قطب گازی، با گسترش فعالانه زیرساخت‌های ذخیره‌سازی گاز طبیعی تحقق می‌یابد. انتظار می‌رود با توسعه پروژه زیرزمینی ذخیره‌سازی Tuz Golu که اکنون به عنوان بزرگترین پروژه ذخیره‌سازی گاز در جهان در حال ساخت است، ظرفیت آن در سال ۲۰۲۳ به ۵.۴ میلیارد مترمکعب در سال برسد. پیش‌بینی می‌شود به همراه شناور ذخیره‌سازی و واحد گازسازی مجدد(FSRUs) و سایر تلاش‌های توسعه‌ای، ظرفیت ذخیره‌سازی ترکیه طی چند سال آینده به میزان ۱۰ میلیارد مترمکعب برسد؛ چیزی حدود ۲۰ درصد از مصرف سالانه این کشور.

در سال گذشته شاهد توسعه بیشتری در بخش خط لوله بودیم. خط لوله انتقال گاز ترانس- آناتولی (TANAP) کامل شد که قرار است با تکمیل خط لوله ترانس- آدریاتیک (TAP) که به زودی انجام می‌شود، سالانه ۱۶ میلیارد مترمکعب گاز طبیعی از آذربایجان به ترکیه و از آنجا به اروپا صادر شود؛ که تقریباً ۶ میلیاردمتر مکعب آن به بازار داخلی اختصاص داده شده است. این سه خط لوله روسی، به همراه ۷.۷ میلیارد متر مکعب گاز وارداتی ایران و ظرفیت قابل مقایسه خط لوله قفقاز جنوبی، در نظر گرفته شده‌اند تا حدوداً نیمی از تقاضای سالانه ترکیه را تأمین کنند. نیمه باقی‌مانده از نیاز گازی ترکیه، از کشور روسیه و در ابتدا توسط خط لوله بلو استریم و سپس خط لوله ترک استریم که به تازگی تکمیل شده است، تأمین می‌شود. این خط لوله به همراه خط لوله ترنس- بالکان مشترکاً می‌تواند سالانه ۳۱.۵ میلیارد مترمکعب گاز روانه بازار ترکیه کند.

با این نقاط عطف در زمینه اکتشاف و توسعه، چشم‌انداز آنکارا برای متنوع‌سازی و امنیت منابع انرژی دلگرم‌کننده به نظر می‌رسد. با این وجود مسیر پیش روی این کشور مسیر بدون چالشی نیست. تقاضای داخلی پیش رو بسیار زیاد است. تحرک ترکیه به عنوان ایفاکننده نقش مهم ترانزیت بین شرق و غرب با بازار داخلی روبه رشد ارتباط مستقیم دارد؛ جایی که تقاضای داخلی قبل از پاندمی ویروس کرونا در حال کاهش بود. در سال ۲۰۱۹ تولید برق از گاز ترکیه کاهش یافته است و این آمادگی وجود دارد که روند کاهشی در سال پیش رو ادامه یابد.

آنچه که چشم‌انداز انرژی ترکیه را پیچیده‌تر می‌کند، قیمت گاز وارداتی است. به دلیل ضعف مداوم لیر ترکیه، قیمت گاز در این کشور به میزان قابل توجهی بالاتر از دیگر نقاط اروپا است.

آیا آنکارا موفق خواهد شد؟

از آنجا که پاندمی ویروس کرونا اقتصاد جهان را تحت فشار قرار داده است، چشم‌انداز انرژی ترکیه نیز از قطعیت زیادی برخوردار نیست.

جدای از این موضوعات، اقدامات ترکیه در سال ۲۰۱۹ نشان داد که در این زمینه عزمی راسخ دارد. با این وجود، حتی با کاهش قابل توجه وابستگی به گاز روسیه، ترکیه همچنان به گازپروم متکی خواهد بود و در معرض فشار سیاسی دولت این کشور قرار خواهد گرفت، هرچند که این موضوع تا حدودی قابل کنترل است. در این شرایط، رهبری بخش انرژی ترکیه باید به موفقیت‌های گرجستان در دستیابی به استقلال بیشتر در حوزه انرژی توجه کند. در پی بحران گازی سال ۲۰۰۵ و به دنبال آن حمله روسیه در سال ۲۰۰۸، جورجیا وادار شد که سبد واردات خود را متنوع کند و ما شاهد کاهش واردات این کشور از روسیه در سال ۲۰۱۸ بودیم.

ترکیه راه استقلال بیشتر در حوزه انرژی را در پیش گرفته است و کاملاً مشخص است که اخلال کنونی در اقتصاد جهانی، این روند را کُند یا مختل می‌کند. اردوغان باید هوشیارانه و با توجه به آستانه‌های موجود در شرق و غرب، به ویژه ایالت متحده آمریکا، تا جای ممکن از نظر سیاسی و تجاری در راستای فعالیت‌های ترکیه برای متنوع کردن و گسترش منابع انرژی تلاش کند. دوست خردمندی گفت: یک مرد به اندازه گزینه‌هایی که دارد، خوب است.

خبر

اکسون‌موبیل به دنبال ساختار سازمانی کوچک‌تر

شرکت نفتی اکسون موبیل در حال آماده‌سازی طرحی برای تعدیل نیرو در ایالات متحده است چرا که این غول نفتی درپی بحران اقتصادی ناشی از کرونا و کاهش تقاضا برای نفت به دنبال ایجاد یک ساختار سازمانی کوچک‌تر و کارآمدتر است.

به گزارش بلومبرگ، منابع آگاه اعلام کردند که شرکت نفتی اکسون موبیل در حال آماده‌سازی طرحی برای تعدیل نیرو در ایالات متحده است چرا که این غول نفتی به دنبال ایجاد یک ساختار سازمانی کوچک‌تر و کارآمدتر است.

به گفته این منابع، بین ۵ تا ۱۰ درصد از کارمندان مستقر در ایالات متحده که مشمول ارزیابی‌های عملکردی هستند ممکن است پس از این ارزیابی در سال جاری میلادی این شرکت را ترک کنند.

بر اساس این گزارش، انتظار می‌رود که این تعدیل نیرو مبتنی بر عملکرد باشد و به عنوان اخراج محسوب نمی‌شود. همه کارگران مشمول چنین ارزیابی‌هایی نیستند، که معمولاً برای مشاغل یقه سفید مانند کارمندان بخش مهندسی، امور مالی و مدیریت پروژه اعمال می‌شود.

اکسون در بیانیه‌ای اعلام کرد که هیچ هدف مشخصی برای کاهش تعداد کارکنان وجود ندارد. این شرکت گفت: ما یک فرآیند دقیق مدیریت استعداد داریم که به طور مرتب عملکرد کارکنان را ارزیابی می‌کند.

دارن وودز، مدیر عامل اکسون، در جلسه سالانه سهامداران این شرکت در ماه گذشته اعلام کرد که در حالی که هیچ اخطار در نظر گرفته نشده است، این شرکت تعداد پیمانکاران خود را کاهش می‌دهد و در تلاش است که کوچکتر شود.

پالایشگاه‌های آمریکا با ۷۵ درصد ظرفیت کار می‌کنند

قیمت نفت در آخرین روز کاری بازارهای جهانی با افزایش تعداد مبتلایان به ویروس کرونا در آمریکا و چین و تقویت نگرانی‌ها در مورد افزایش تولید نفت آمریکا، کاهش یافت.

به گزارش رویترز، قیمت نفت در آخرین روز کاری بازارهای جهانی با افزایش تعداد مبتلایان به ویروس کرونا در آمریکا و چین و تقویت نگرانی‌ها در مورد افزایش تولید نفت آمریکا، کاهش یافت اما در عین حال ذخایر نفت خام در بالاترین سطح قرار دارد. هر بشکه نفت برنت با ۳ سنت کاهش ۴۱،۰۲ دلار فروخته شد و هر بشکه نفت خام آمریکا با ۲۳ سنت کاهش ۳۸،۴۹ دلار معامله شد.نفت برنت طی هفته گذشته یک درصد و نفت خام آمریکا ۱،۶ درصد کاهش یافت.افزایش‌های اولیه قیمت نفت در ساعات اولیه معاملات به علت خوش‌بینی ایجاد شده در مورد افزایش ترافیک و افزایش تقاضا برای سوخت بالا رفت اما به دنبال ترس از شدت گرفتن شیوع کووید ۱۹ در آمریکا که یک کشور مصرف‌کننده بنزین است، دوباره کاهش یافت. تعداد مبتلایان در کالیفرنیا، تگزاس و فلوریدا و سه ایالت پرجمعیت آمریکا افزایش یافته است.بر اساس آمار دولتی آمریکا، پالایشگاه‌های آمریکااکنون با نزدیک به ۷۵ درصد ظرفیت شان کار می‌کنند.

بر اساس آمارهای بیکر هیوز، شرکت‌های انرژی آمریکا و کانادا، در هفته گذشته بار دیگر، تعداد دکل‌های نفت و گاز خود را به رقمی بی سابقه کاهش دادند.

دست رد اروپا به نفت گران روسیه



پالایشگاه‌های اروپایی در پی گرانی نفت اورال روسیه، از خرید گرید نفتی محبوب این کشور خودداری کردند.به گزارش اویل‌پرایس، قیمت نفت اورال روسیه که ترکیبی از نفت سنگین ترش استخراج‌شده در کوه‌های اورال و نفت سبک سیبری غربی است، در پی کاهش صادرات روسیه که در راستای توافق کاهش تولید اوپک پلاس انجام گرفته، از نفت برنت گران‌تر شده است.در ماه آوریل که قیمت نفت تحت تاثیر سقوط تقاضا و جنگ قیمت نفت میان عربستان سعودی و روسیه دچار فروپاشی شد، قیمت نفت اورال چهار دلار در هر بشکه از نفت برنت ارزان‌تر شد. از آن زمان نفت اورال گران‌تر از نفت برنت شده و حدود دو دلار در هر بشکه بالاتر از نفت برنت فروخته می‌شود.

با توجه به برنامه‌های بارگیری، انتظار می‌رود صادرات نفت اورال از بنادر دریای بالتیک و دریای سیاه روسیه در ۱۰ روز نخست ژوییه به ۸۸۰ هزار بشکه در روز برسد. اگر این نرخ تا پایان ماه میلادی آینده حفظ شود، میزان صادرات نفت اورال روسیه به پایین‌ترین میزان در ۱۲ سال اخیر نزول خواهد کرد. به گفته معامله‌گران، با افزایش قیمت نفت اورال، پالایشگاه‌های اروپایی به دنبال خرید گریدهای نفتی دیگری مانند وست تگزاس اینترمدیت آمریکا و نفت یوهان اسوردراپ نروژ یا نفت سبک غرب آفریقا هستند.یکی از معامله‌گران گفت: در شرایطی که بلندهای سبک عالی به نظر می‌رسند، پالایشگاه‌های نفت اروپایی نفت اورال را به قیمت فعلی نمی‌خرند.با توجه به این که روسیه قصد دارد صادرات از بنادر دریای بالتیک را از ۴.۴ میلیون تن در ژوئن به ۲.۵ میلیون تن در ماه آینده کاهش دهد، قیمت نفت اورال روسیه در ژوییه همچنان بالاتر از نفت برنت معامله خواهد شد.

دبیر کل اوپک اعلام کرد:

بازگشت تقاضای نفت در آینده نزدیک

دبیرکل اوپک اعلام کرد که اکنون بازارهای نفت در مسیر بهبودی برای نیمه دوم سال قرار دارند.

به گزارش خبرگزاری گلف نیوز ابوظبی، محمد سانوسی بارکیندو با اشاره به سقوط تاریخی قیمت‌ها در نیمه اول سال ۲۰۲۰ و قدردانی از تلاش‌های سازمان کشورهای صادرکننده نفت (اوپک) و متحدانش موسوم به اوپک پلاس گفت: اکنون بازارهای نفت در مسیر بهبودی برای نیمه دوم سال قرار دارند.بارکیندو در گفتمان انرژی ادیپک اظهار کرد: همان‌طور که می‌بینیم کشورها در حال کاهش محدودیت‌های ناشی از ویروس کرونا هستند و شاهد بازگشت تقاضا خواهیم بود.وی افزود: با خوش‌بینی و البته احتیاط می‌گویم که بدترین دوران به پایان رسیده است و با آغاز برداشت از ذخیره‌سازی‌ها، بهبود بازار در نیمه دوم امسال با سرعت تمام حاصل خواهد شد.دبیرکل اوپک با اشاره به تضعیف تقاضای بازارهای نفت به دلیل شیوع ویروس کرونا گفت: تقاضا ۲۰ تا ۲۴ میلیون بشکه در روز کاهش یافته است.بارکیندو تصریح کرد: با وجود این، امیدوارم تا پایان امسال شاهد برقراری حدی از ثبات در بازارهای نفت باشیم و پس از آن می‌توانیم در مرحله بعد به حفظ ثبات بپردازیم.وی گفت: با پیش‌بینی کاهش سرمایه‌گذاری‌های انرژی تا ۲۰ درصد یا یک تریلیون و ۵۰۰ میلیون دلار، باید اطمینان یافت که سرمایه‌ها به بخش انرژی باز خواهند گشت تا بتوانیم از وقوع بحران انرژی جلوگیری کنیم.

تجدید آگهی فراخوان ارزیابی کیفی مناقصه گران

شرکت پالایش نفت امام خمینی(ره) شازند (سهامی عام)

شماره مجوز: ۱۱۹۰-۱۳۹۹

نوبت اول

شرکت پالایش نفت امام خمینی(ره) شازند در نظر دارد به استناد قانون برگزاری مناقصات، انجام خدمات ذیل را از طریق برگزاری مناقصه عمومی دو مرحله ای به پیمانکار واجد شرایط واگذار نماید.

۱) موضوع مناقصه:

الف)شرح مختصر کار:

ردیف	شماره مناقصه	موضوع مناقصه	مدت زمان انجام کار	مبلغ تضمین شرکت در فرآیند ارجاع کار(ریال)
۱	۹۸/۱۵	طراحی و خرید، نصب و راه اندازی سیستم اتوماتیک/ دستی تزریق گاز کلر	یک سال شمسی	۲۵۰،۰۰۰،۰۰۰

ب) شرایط متقاضی :

۱-داشتن شخصیت حقوقی، شماره اقتصادی و شناسه ملی

۲- داشتن امکانات ، نیروی متخصص، توانایی مالی، تجربه کافی، سوابق کار مفید و مرتبط با موضوع مناقصه مورد نظر و گواهی حسن انجام کار از کارفرمایان قبلی.

۳- داشتن گواهی نامه تایید صلاحیت ایمنی ویژه پیمانکاران و سایر مجوزهای لازم در خصوص مناقصه فوق الذکر.

۴- توانایی ارائه تضمین شرکت در مناقصه و همچنین ارائه تضمین انجام تعهدات مطابق آیین نامه تضمین برای معاملات دولتی.

ج) برآورد هزینه ها:

برآورد هزینه انجام موضوع مناقصه معادل ۵/۰۰۰/۰۰۰/۰۰۰ (پنج میلیارد) ریال می باشد.

۲)نام و نشانی دستگاه مناقصه گزار: شرکت پالایش نفت امام خمینی (ره) شازند واقع در استان مرکزی، اراک، کیلومتر ۲۰ جاده بروجرد.

۳) مهلت، محل دریافت و تحقیق فرم های استعلام ارزیابی کیفی:

متقاضیانی که دارای شرایط اولیه مندرج در((بند ب)) ماده یک بوده و متقاضی شرکت در مناقصه فوق الذکر می باشند می توانند به مدت ۵ روز کاری پس از انتشار نوبت دوم آگهی (سه روز پس از درج آگهی نوبت اول چاپ می شود) طی ساعات اداری از ساعت ۷ صبح لغایت ۱۵:۳۰ عصر ضمن ارسال تقاضای اعلام آمادگی، فرم های استعلام ارزیابی کیفی را از طریق پایگاه اینترنتی این شرکت به آدرس: WWW.IKORC.IR دریافت و پس از تکمیل فرم ها ، به همراه رزومه کاری در قالب لوح فشرده (CD) حداکثر تا دو هفته پس از آخرین مهلت ارسال تقاضا به نشانی :اراک- کیلومتر ۲۰ جاده بروجرد- سه راهی شازند- شرکت پالایش نفت امام خمینی(ره) شازند- ساختمان مرکزی- طبقه دوم- امور حقوقی و پیمانها- اتاق ۲۳۲ تحویل نمایند. ضمناً تلفکس شماره ۰۸۶-۳۳۶۷۳۷۰۱ و تلفن شماره ۳۳۴۹۱۰۸۵-۰۸۶ آماده پاسخگویی می باشد.

۴) محل، زمان و مهلت تحویل اسناد و مدارک متقاضیان:

مهلت تحویل اسناد و مدارک متقاضیان (رزومه کاری) در قالب لوح فشرده (CD) حداکثر تا دو هفته پس از آخرین مهلت ارسال تقاضای اعلام آمادگی می باشد. ضمنا محل تحویل مدارک درخواست مورد نظر، امور حقوقی و پیمانهای شرکت پالایش نفت امام خمینی(ره) شازند به نشانی مندرج در ماده ((۳)) می باشد. بدیهی است به مدارک ارسالی بعد از مهلت مقرر ترتیب اثر داده نخواهد شد. ضمنا این شرکت حق و اختیار تام و تمام قبول یا رد هر یک یا کلیه پیشنهادهای رسیده را در چهارچوب قوانین و مقررات مربوطه دارا می‌باشد و دادن پیشنهاد ارائه اسناد و مدارک هیچگونه حقی برای متقاضیان ایجاد نمی‌کند. لازم به ذکر است دستگاه مناقصه گزار حداقل تا یک ماه پس از وصول اسناد ارزیابی کیفی نسبت به اعلام اسامی واجدین شرایط اقدام خواهد نمود.

آدرس اینترنتی:

WWW.IKORC.IR

WWW.SHANA.IR

روابط عمومی شرکت پالایش نفت امام خمینی(ره) شازند

خبر

معرفی سرپرست جدید پایگاههای اورژانس شهرستان های ساری و میاندرود

ثروت- استان مازندران: از سوی رئیس اورژانس ۱۱۵ مازندران حسن طالبی بعنوان سرپرست جدید پایگاههای اورژانس شهرستان ساری منصوب شد. طی یک مراسم معارفه که با حضور مسئولین واحدهای ستادی مرکز مدیریت حوادث و فوریتهای پزشکی استان مازندران برگزار شد دکتر یحیی صالح طبری مدیر مرکز فوریت های پزشکی دانشگاه علوم پزشکی مازندران ضمن معارفه حسن طالبی بعنوان سرپرست جدید پایگاههای اورژانس شهرستان ساری از اسماعیل محمدی مسئول سابق اورژانس ۱۱۵این شهرستان تقدیر کرد.همچنین اسماعیل محمدی بعنوان بعنوان سرپرست جدید پایگاه های اورژانس شهرستان میاندرود معرفی شد.

اجرا و تکمیل ۹ پروژه راه روستایی در ایلام

ثروت- استان ایلام:معاون اداره کل راهداری حمل و نقل جاده‌ای استان ایلام، گفت: ۹ پروژه راه روستایی به اداره کل راهداری و حمل و نقل جاده‌ای استان ایلام ابلاغ شده که همه این پروژه‌ها فعال، در حال اجرا و عملیات تکمیلی آن‌ها در برنامه سال جاری است.محمدرضا رضایی معاون اداره کل راهداری حمل و نقل جاده‌ای گفت: طرح ملی ابرار با عنوان اقدام برای راه‌های اولویت دار روستایی از سال گذشته به سازمان راهداری و حمل و نقل جاده‌ای استان‌ها ابلاغ شده است.وی افزود: طرح ابرار با بهره گیری از توان اکیپ‌های امانی و ماشین آلات راهداری، هزینه‌های ساخت راه‌های روستایی را تا ۵۰ درصد کاهش می‌دهد.ون اداره کل راهداری وحمل و نقل جاده‌ای ایلام، تصریح کرد: قسمت اعظم کار توسط اکیپ‌های امانی و ماشین آلات راهداری انجام می‌شود اما هزینه‌های ناشی از استهلاک ماشین آلات، سوخت و هزینه‌های جاری اکیپ‌های فعال، نیازمند اختصاص بودجه است که در حال حاضر به علت تنگناهای مالی در دسترس نیست.وی اظهار کرد: در مرحله اول طرح ابرار، ساخت تعداد ۹ پروژه راه روستایی به اداره کل راهداری و حمل و نقل جاده‌ای استان ایلام ابلاغ شده که همه این پروژه‌ها فعال و در حال اجرا و عملیات تکمیلی آن‌ها در برنامه سال جاری است.رضایی افزود: عملیات خاکی، ساخت پل‌ها، ابنیه فنی، لایه‌ها روسازی و آسفالت می‌شوند که در جهت آبادانی روستاها و دسترسی مطلوب روستاییان و دیگر شهروندان صورت می‌گیرد.

تامین آب شرب پایدار "چوئبده" آبادان تا مهرماه

ثروت- استان خوزستان:مدیرعامل شرکت آب و فاضلاب خوزستان با بیان اینکه احداث تاسیسات آبرسانی به چوئبده آبادان حدود ۷۰ درصد پیشرفت فیزیکی دارد، گفت: امیدواریم این طرح در اوایل مهرماه سال جاری به اتمام برسد و تامین آب منطقه چوئبده به صورت جداگانه از آبادان انجام شود.صادق حقیقی‌پور در خصوص آخرین وضعیت تامین آب منطقه چوئبده آبادان اظهار کرد: برای حل مشکل آب چوئبده آبادان در حال احداث تاسیسات آبرسانی از جمله تصفیه‌خانه، تاسیسات مخزن، فیلتراسیون، ایستگاه پمپاژ و خطوط انتقال هستیم تا در زمانی که خطوط انتقال آب از آبادان به این منطقه دچار مشکل می‌شوند، آب منطقه قطع نشود. وی با بیان اینکه احداث این تاسیسات آبرسانی به چوئبده آبادان حدود ۷۰ درصد پیشرفت فیزیکی دارد، افزود: علاوه بر احداث این تصفیه‌خانه، اقداماتی در زمینه اصلاح شبکه نیز انجام می‌شود تا مشکلات تامین آب شرب به صورت پایدار رفع شود. مدیرعامل شرکت آب و فاضلاب خوزستان با بیان اینکه تلاش می‌شود این طرح تا اوایل مهرماه سال جاری به اتمام برسد، تصریح کرد: مشکل آب منطقه چوئبده آبادان به صورت موقت حل شده است و با تکمیل پروژه‌هایی که در دست انجام هستند، مشکل آب این منطقه برای همیشه حل می‌شود و آب مورد نیاز این منطقه، مستقل از تاسیسات آبادان تامین خواهد شد.

بررسی اراضی و طرح جامع و تفصیلی شهرستان آبیک

ثروت- استان قزوین:در جلسه ای با حضور مدیرکل راه و شهرسازی استان، فرماندار شهرستان شهردار شهردار و معاونین راه و شهرسازی وضعیت اراضی و طرح تفصیلی شهر آبیک مورد بررسی قرار گرفت.مدیر کل راه و شهرسازی در این جلسه گفت: محدوده شهرها با توجه به طرح های جامع و هادی مشخص می شود و طرح تفصیلی در این رابطه طرح پایین دست طرح جامع است.مبارک قدم بیان داشت: یعنی اول باید محدوده شهر در طرح جامع مشخص شود و بعد از آن، موارد در طرح تفصیلی مشخص می شود که مرجع تعیین محدوده در طرح جامع هم، شورایعالی شهرسازی و معماری ایران است.مدیر کل راه و شهرسازی بیان داشت: در خصوص شهر آبیک و موارد مورد نظر یا باید در قالب موردی در شورای برنامه ریزی مصوب شده و به شورایعالی شهرسازی و معماری ارسال شود؛ یا در قالب اصلاح طرح جامع که هم اکنون در دست اقدام است، انجام شده و به شورایعالی ارسال شود. فرماندار شهرستان آبی که هم در این جلسه ضمن قدردانی از رویکرد مثبت مدیرکل راه و شهرسازی در جهت رفع موانع و مشکلات عموم مردم گفت: با توجه به تصمیمات اخذ شده در جلسه شهرداری آبیک در اسرع وقت طرح‌ها و موارد خواسته شده را آماده و جهت بررسی و تصمیم گیری ارائه نماید

تقدیر و تشکر مدیرکل بازرسی و نظارت شهرداری قم از عملکرد منطقه ۴

ثروت- استان قم:مدیر کل و کارشناسان محترم اداره بازرسی شهرداری قم با حضوردر شهردرای منطقه ۴ در راستای نظارت بر نحوه عملکرد مدیران ،مسئولین و پرسنل شهرداری و نحوه ارائه خدمت به مراجعین و شهروندان بازدید به عمل آورند.بنا به گزارش روابط عمومی منطقه مدیر کل و کارشناسان محترم اداره بازرسی پس از حضور در منطقه در طی بازدید بعمل آمده از واحدهای شهرداری و ارائه گزارش مسئولین مربوطه ونیز گفتگو با تعدادی از مراجعین محترم از نحوه ارائه خدمات و پاسخگویی به مراجعین مطلع و در نهایت پس از حضور در دفتر کار شهردار منطقه با برگزاری نشست مشترک با شهردار محترم منطقه ، نقطه نظرات دستگاه های نظارتی در خصوص ارتقاء عملکرد خدمت رسانی و منویات شهردار محترم قم در خصوص اهمیت کمی و کیفی موضوع خدمت رسانی به زائرین و مجاورین بارگاه کریمه اهل بیت حضرت فاطمه معصومه (س) را عنوان نمودند. بهاءالدین دشتی مدیر کل محترم بازرسی شهرداری قم در این بازدید با تأکید بر اجرای دقیق قوانین و مقررات در ارائه خدمات به شهروندان و نظارت و کنترل ساخت و سازها ، ازعملکرد و مطلوبیت خدمات ارائه شده مجموعه شهرداری منطقه به شهروندان تقدیر و تشکر نمودند.مهندس مهدی اصفهانیان مقدم شهردار منطقه ضمن قدردانی از حضور مدیرکل و کارشناسان محترم اداره بازرسی و نظارت شهرداری قم در منطقه اجرای دقیق قوانین و دستورالعمل ها وارائه مطلوب خدمات و کسب رضایتمندی شهروندان را از اهداف

هم اندیشی راه برون رفت از مخاطرات احتمالی در موضوع استقلال نهاد وکالت



ثروت- استان قم:رحمت اله نصیرپور، حقوقدان و وکیل دادگستری، راه برون رفت از مخاطرات احتمالی در موضوع استقلال نهاد وکالت را هم اندیشی، تعامل و پرهیز از تخطئه ی صنف توسط برخی از وکلا دانست و گفت: برخی از وکلا بر خلاف سوگندی که بر شرافت خود یاد کرده اند، در حمایت از کیان و استقلال کانون های وکلا، خواسته یا ناخواسته به بیراهه می روند و با تغافل، به جای تحکیم استقلال کانون های وکلا، در راه تزلزل ان گام برمی دارند! این وکیل دادگستری رویکردهای تحسین برانگیز دستگاه قضا به نهاد وکالت و محترم‌شمردن حفظ استقلال کانون های وکلا و برجسته سازی نقش وکیل در دستیابی به عدالت قضایی در ادبیات نوین قضایی را حاکی از تلاش ریاست جدید قوه در جهت نفی ذهنیت تقابل و برطرف ساختن سوء تفاهمات موجود و امکان سازی بهینه ی ایجاد تفاهم و تعامل فیمابین نهاد های قضاوت و وکالت دانست و افزود: در این شرایط بر دست اندرکاران نهاد وکالت تکلیف است که به جای شخم زدن اختلافات یا سوء تفاهمات قبلی، با هم اندیشی مجدانه به راهکارهای تحکیم در این ارتباط دست یابند. این مدرس دانشگاه با اشاره به این که وکلا در طبقه نخبگان علمی جامعه جای دارند، گفت: متهم ساختن وکلا به عدم درک و شعور تشخیص، بی حرمتی محض به ساحت این قشر و این ادبیات را ناشی از ضعف بینش صنفی دانست و خاطر نشان کرد: جای بسی تاسف است که برخی وکلا شاید از سر ناخرسندی های شخصی و یا به زعم خود با دغدغه ی دلسوزی های صنفی، به رأی اکثریت برای انتخاب هیئت حاکم بر کانون های وکلا می تازند و از مدیران منتخب صنف که با رای اکثریت بر مسند نشسته اند به عنوان افرادی ناکارآمد و «دیکتاتور مآب» و «انحصار گر» یاد می کنند! جالب تر اینکه در یک تناقض گفتاری محض، انتخاب کنندگان اکثر را که اراده ی خود را به حاکمیت صنفی بدل ساخته اند، "اقلیت فاقد بینش و تحلیل" تلقی کرده و آنان را به منحرف کردن دیگر همکاران وکیل از تشخیص صحیح متهم می سازند! گویا به مثابه ی ذهنیت آنان، هر که با نگاه و اراده آنان همسو نیست، اگر چه اکثریت باشد، اولا اقلیت است و در ثانی فاقد بینش و تحلیل! نصیرپور، با بیان اینکه در هر صنفی تفاوت سلایق و اختلافات مدیریتی وجود دارد و این یک امر کاملا طبیعی، مشهور و از مشخصه ها و چه بسا مزایای مدیریت گروهی در هر نهاد و صنف است، و لذا طرح و اعلام نوع و شیوه و جزییات اختلافات موجود در صنف به ویژه در رده مدیران منتخب، که اصولا از قالب بندی های محرمانگی برخوردار است، آنهم با عنوان هوچی گرایانه ی "افشاگری صنفی" را یک حرکت احساسی و مذموم توصیف کرد و درایتمندی، خویشتنداری، عقلانیت و پرهیز از گفتارها و رفتار های نسنجیده و احساسی را از ملزومات اخلاقی یک وکیل سلیم و علیم دانست و افزود: قطعا اینگونه خود تخریبی ها که می تواند با شائبه بروز برخی ناکامی ها صورت گرفته باشد، چه بسا از سوی وکلا به عقده گشایی های شخصی تعبیر شده و در این صورت، قطعا مورد سرزنش از سوی جامعه وکالت است. این فعال صنفی اظهار داشت: نباید گذاشت واگویه کردن اختلافات خانوادگی صنف وکالت و پررنگ سازی آن از سوی برخی منابع خبری، موجبات سوء برداشت های جامعه را فراهم سازد هرچند درک جامعه و نیز فهم عمیق و نگاه تیزبین خواص در نکوهش رفتارها و گفتارهای شخص یا اشخاصی که بدون سعه ی صدر مسائل خانوادگی صنف خود را در بوق و کرنا می کنند، همه گیر و مسلم است. این وکیل دادگستری با تاکید بر لزوم هوشمندی وکلا برای اعتلای کانون های وکلا در سایه همدلی و هم آوایی و نقش آفرینی بهینه آنان در استقرار عدالت قضایی، بر خاستگاه ها و مرزهای تفاهم و همکاری با قوه قضاییه در جهت دستیابی به آرمان های مشترک این دو نهاد عدالت محور، اذعان داشت: با درایت رییس محترم دستگاه قضا و روسای محترم کانون های وکلا و قرابت بیش از پیش نهاد قضاوت و وکالت، ثمرات پایدار این همکاری ها، خیلی زود نصیب و عاید جامعه عدالتخواه خواهد شد.

کاهش ۵۵ درصدی فوتی های رانندگی سر صحنه در محورهای برون شهری مازندران

ثروت- استان مازندران: مهندس عباسعلی نجفی ضمن اعلام این مطلب اظهار داشت : با توجه به انتشار آمار حوادث رانندگی سال گذشته و بررسی وضعیت عملکردی این اداره کل در ارتقای ایمنی، مازندران موفق به کاهش متوالی چهارساله در فوتی های ناشی از تصادفات ترافیکی در راههای برون شهری و روستایی گردیده است .وی در ادامه به کاهش ۵۵ درصدی فوتی های سر صحنه در محورهای استان در خرداد ماه امسال اشاره و اظهار داشت : در همین راستا در سه ماه اول سال جاری نیز شاهد کاهش ۱۰ درصدی فوتی های سر صحنه در جاده های مازندران در نسبت مشابه سال قبل بودیم. مهندس عباسعلی نجفی در ادامه افزود : هر ساله در شش ماه اول سال به دلیل شرایط آب و هوایی و همچنین تعطیلات تابستانی شاهد حجم گسترده ای از سفر های بومی و غیر بومی در سطح استان و در نتیجه افزایش تصادفات و فوتی های رانندگی می باشیم که خوشبختانه در سالجاری با گستردگی عملیات راهداری و ایمن سازی جاده ها شاهد کاهش تصادفات و فوتی های منجر به آن بودیم.مدیر کل راهداری و حمل و نقل جاده ای استان افزود: بدون تردید کاهش فوتی های رانندگی و افزایش ایمنی در راهها نیازمند تلاش جدی بی وقفه ،عزم همگانی و از همه مهمتر به کار بستن ساز و کار مدیریتی ، همکاری و تعامل با سایر دستگاههای ذیربط به ویژه استفاده از ظرفیتهای کمیسیون های اجرایی ایمنی در سطح استان می باشد.مدیرکل راهداری وحمل ونقل جاده ای استان مازندران افزود: در راستای کاهش تصادفات و فوتی های رانندگی ، اقدامات اجرایی و آموزشی در سطح استان در حال اجرا بوده ، امیداست باتداوم اقدامات اجرایی وآموزشی، روندکاهشی تصادفات وفوتی ها تا پایان سال جاری ادامه یابد.

قول مساعد نماینده مردم کرج در حل مشکلات بهداشتی و درمانی استان البرز



ثروت-خبرنگار استان البرز- حدیث نوروزی -دکتر کریم : معضل اصلی البرز در بخش درمان کمبود تخت بیمارستانی است / مدیریت تخت در البرز در دوران کرونا سخت و پیچیده است.نشست دکتر عسگری نماینده مردم کرج ، فردیس آسارا و اشتهارد در مجلس با رئیس دانشگاه علوم پزشکی و دیگر اعضای هیات رییسه در سالن فارابی دانشگاه علوم پزشکی با هدف بررسی مسایل بهداشتی و درمانی استان برگزار شد. دکتر کریم عنوان کرد: در ایام مقابله با کرونا روز های سخت و پرتلاشی را در مجموعه دانشگاه و واحد های بهداشتی درمانی داشتیم. وی افزود: دانشگاه برای عملکرد درست و دقیق نیازمند حمایت همه نهاد های استانی است و برای پیشبرد اهداف سلامت در استان البرز به توان جمعی نیاز است.رییس دانشگاه ادامه داد: مسئولین دانشگاه در هر حال پاسخگوی تمام ابهامات و چالش ها هستند و قبل از مزمن شدن معضلات باید به شکل شفاف مطرح شده تا برطرف شود. دانشگاه برای حل مشکلات به آرامش و تمرکز نیاز دارد و استقلال دانشگاه باید حفظ شود. رئیس دانشگاه خاطر نشان کرد کرونا در البرز می توانست تبدیل به یک بحران شود و با توجه به تراکم جمعیتی بالای استان همه انتظار وضعیت بسیار بدی را داشتند که خوشبختانه با همت بالای مسئولین استان و همکاری مردم توانستیم با شیب ملایمی مرحله اول را پشت سر بگذاریم و در بحرانی ترین روز ها نهایتا ۵۰۴ تخت اشغال شده داشته باشیم . وی گفت : در مرحله دوم همه گیری وضعیت متفاوت است چرا که در ابتدا نیروهای بهداشتی و درمانی همه تازه نفس و پر انرژی بودند و اکنون توان آنها تحلیل رفته و بسیاری از پرسنل ما درگیر بیماری شدند و ادارات و مردم هم مانند اوایل رعایت نمی کنند. رئیس دانشگاه در ادامه به بیان معضلات اصلی دانشگاه پرداخت که در راس آنها می توان به کمبود تخت های بیمارستانی نسبت به شاخص های استاندارد کشوری، کمبود نیروی انسانی ، پروژه های نیمه تمام دانشگاه، وجود تعداد زیاد زندان ها در استان البرز و حضور تعداد زیادی از اتباع خارجی بدون بیمه ، استاندارد نبودن فاضلاب ها و وجود تعداد زیاد سگ های ولگرد در برخی مناطق، عدم فضای آموزشی مناسب در دانشکده ها ، موانع موجود برای ادامه کار رشته های دستیاری تخصصی و ایجاد سقف بیمه ای برای بیمارستان ها اشاره کرد .

دبیر شورای هماهنگی مبارزه با مواد مخدر لرستان:

بایداز ظرفیت فضازی مجازی در مقابله بااعتیاد استفاده کرد



ثروت- استان لرستان، نرگس سپه وند: جلسه هماهنگی برنامه های سالروز جهانی مبارزه با مواد مخدر با حضور دبیر شورای هماهنگی مبارزه با مواد مخدر و سمن های فعال در این حوزه در سالن جلسات فرمانداری خرم آباد برگزار گردید.محمود آشناگر دبیر شورای هماهنگی مبارزه با مواد مخدر در این ضمن تبریک هفته مواد مخدر بیان داشت: اعتیاد یک معضل محرز و قابل انکار در جامعه است که آسیبهای اجتماعی ناشی از آن دامنگیر بسیاری از خانواده ها شده است لذا فقط یک هفته جهت مبارزه با اعتیاد کارساز نبوده بلکه مطابق با اهداف و منویات ستاد مبارزه با مواد مخدر ما باید هر روز و هر هفته در مقابله با این معضل آگاه و هوشیار باشیم.محمود آشناگر ضمن تشکر و قدردانی از زحمات سازمانهای مردم نهاد فعال در این حوزه اظهار کرد: انجمن ها و سمن های مردمی به دلیل اینکه برخاسته از بطن مردم و اجتماع می باشند در ارائه راهکارها و اجرای برنامه های پرمخاطب تاثیرگذار هستند و به عنوان پل ارتباطی میان دولت و مردم نقش بی بدیلی در کاهش آسیبهای اجتماعی خواهند داشت. وی با اشاره به شیوع ویروس کرونا اذعان داشت: هر ساله به مناسبت هفته مبارزه با مواد مخدر برنامه و جشنواره های متعددی از سوی سمن های فعال با مشارکت شورای هماهنگی مبارزه با مواد مخدر انجام شدکه امسال بخاطر لزوم رعایت پروتکلهای بهداشتی و حفظ سلامت مردم بسیاری از برنامه ها از طریق فضای مجازی در حال انجام است.دبیر شورای هماهنگی مبارزه با مواد مخدر استان لرستان با اشاره به اینکه تک تک افراد جامعه خواهان جامعه ای سالم هستیم، هشدار داد: خانواده ها باید آگاه باشند، اعتیاد تصوری دور از دسترس و فقط مختص مناطق حاشیه نشین نیست بلکه خطری ست در کمین فرزندان ما که شایسته است همه اقشار جامعه نسبت به دامهای اعتیاد آگاهی داشته و در مقابله با آن احساس مسئولیت اجتماعی داشته باشند.محمود آشناگر نقش اطلاع رسانی، آموزش و بویژه فضای مجازی در تنویر افکار عمومی نسبت معضل اعتیاد و آسیبهای اجتماعی ناشی از آن، کارساز عنوان کرد و گفت: هر پیام و جمله آموزشی به شهروند می تواند تلنگری برای هوشیاری و دوری از اعتیاد و مواد مخدر باشد که در این راستا شورای هماهنگی مبارزه با مواد مخدر در این هفته اقدام به نصب بنرهای گسترده با این مضمون در سطح شهر نموده است.

ارائه ۲۳ خدمت غیرحضوری به مشترکین آبفا استان اصفهان

ثروت- استان اصفهان:معاونت خدمات مشترکین و درآمد ، با داشتن چهار مدیریت تحت عنوان خدمات مشترکین، پیاده سازی و اجرای تعرفه ها، وصول و درآمد و مشترکین خاص در تلاش است در سطح استان خدمات شرکت را به بهترین نحو در اختیار مشترکین قرار دهد. رضا رضایی معاون خدمات مشترکین و درآمد شرکت آبفا استان اصفهان در گفت و گویی اختصاصی به برخی از فعالیت های این بخش اشاره کرد.دفتر خدمات مشترکین وظفیه نظارت بر حسن ارائه خدمات ۲۳ گانه در بخش مشترکین را دارد و نیز پاسخ گویی به مراجعات حضوری مشترکین و گسترش خدمات غیر حضوری ، ایجاد بستر های لازم برای بهبود مستمر روش های انجام کار در کلیه مناطق خودگران، تدوین و تنظیم قراردادهای بخش مشترکین و پی گیری برون سپاری فعالیت های مربوطه را بر عهده دارد. نظارت بر بهبود روش ها از طریق مهندسی مجدد و بازنگری وضعیت موجود، پیگیری جداسازی انشعابات جدید و قدیم، پیگیری اصلاح کنتورهای معیوب، نظارت بر حسن اجرای قرائت کنتور و ارسال صورت حساب مشترکین، نظارت و پیگیری روند تحویل گیری شهرهای جدید و محلات الحاقی، پیگیری پیمایش انشعابات تا حصول درآمد، پیگیری تایید انشعابات چندخانواری، نظارت بر پالایش پرونده ها و همکاری در استقرار بایگانی الکترونیک از جمله کارهای بهبود مستمر روش ها در مناطق خود گردان است.دفتر پیاده سازی و اجرای تعرفه ها دومین دفتر از مدیریت های چهارگانه معاونت خدمات مشترکین و درآمد است که وظیفه نظارت بر اجرای دقیق تعرفه های آب و فاضلاب در سطح استان را بر عهده دارد. نظارت و کنترل نرم افزارهای محاسب حقوق برقراری انشعاب و آب بها به منظور انطباق آن ها با بخشنامه ها و دستورالعمل های ابلاغی ،نظارت بر واگذاری تخفیفات قانونی حقوق برقراری انشعاب و صدور مجوز واگذاری تخفیف برای جانبازان – مددجویان – ایثارگران و کلیه مشمولین تخفیف ،تهیه دستورالعمل های واگذاری انشعابات خاص و نظارت بر نحوه اعمال تعرفه ها درخصوص واگذاری انشعابات تجمعی،کنترل محاسبات حقوق برقراری انشعاب پرونده های خارج از ظرفیت قراردادی،تعیین تکلیف پرونده های تفکیکی و ادغامی مطابق با ضوابط آیین نامه عملیاتی شرکت، نظارت مستمر بر فعالیت فروش و خدمات پس از فروش ۹۳ شهر استان، نظارت مستقیم بر نحوه محاسبه جریمه انشعاب های غیر مجاز استان، نظارت و کنترل متمرکز بر برگشتی های آب بها ،نظارت بر به روز رسانی مستمر نرم افزار های بخش مشترکین ،نظارت بر تهیه صورت های مالی در بازه شش ماهه و یکساله ،نظارت بر عملکرد واحد های خودگردان در تنظیم بودجه سالانه و کنترل های لازم برای تحقق اهداف بودجه مربوط به بخش تعرفه ها. موارد ذکر شده در واقع مهمترین وظایف دفتر تعرفه ها می باشد.

تامین و توزیع مطلوب و به موقع سوخت بخش کشاورزی در لرستان

ثروت- استان لرستان، نرگس سپه وند- مدیر شرکت ملی پخش فرآورده های نفتی منطقه لرستان ، از اولویت سوخترسانی به بخش کشاورزی با توجه به شروع فصل برداشت محصولات در استان خبر داد. پیمان بهرامی در خصوص سوخت رسانی به بخش کشاورزی، گفت:هیچ گونه مشکلی تا پایان دوره کشاورزی در سوخت رسانی به کشاورزان نداریم و ذخیره سازی فرآورده های نفتی استان در حد، مطلوب انجام شده است.بهرامی ضمن اشاره به اجرای طرح توزیع الکترونیکی سوخت بخش کشاورزی از ابتدای تیر ماه سال جاری افزود : کشاورزان محترم به منظور جلوگیری از سوء استفاده احتمالی می توانند در سامانه تجارت آسان ثبت نام کرده و پس از تایید دستگاههای ذی صلاح (جهاد کشاورزی ، اداره کل آب و فاضلاب استان) در حداقل بازه زمانی، نسبت به تامین سوخت از طریق فروشندگی ها و تعاونی های روستایی اقدام و سوخت مورد نیاز خود را دریافت کنند .مدیر شرکت پخش فرآورده های نفتی منطقه ساری با بیان اینکه استان لرستان سهم بسزایی در تولیدات کشاورزی کل کشور دارد ، خاطر نشان کرد : یکی از دغدغه های مهم این شرکت تامین سوخت بخش کشاورزی است که با تشکیل جلسات استانی و هماهنگی با ادارات مربوطه و ارائه راهکارهای مناسب سعی در تامین و توزیع به موقع سوخت کشاورزان داریم و با تدابیر اندیشیده شده هیچ مشکلی نخواهیم داشت.

تغییرات حق اشتراک مشترکین تلفن ثابت تصویب شد

ثروت- استان قزوین: به گزارش اداره کل ارتباطات و امور بین الملل شرکت مخابرات ایران، در این مجمع که با حضور ۸۹درصدی صاحبان سهام تشکیل شد، تصمیم‌گیری درباره تغییرات میزان دریافتی حق اشتراک از مشترکین تلفن ثابت مورد بحث و بررسی قرار گرفت.لازم به تاکید است، استناد دریافت حق اشتراک از مشتریان، بر پایه ماده ۴ قانون تأسیس شرکت مخابرات ایران است؛ بر اساس این ماده ، تعرفه خدمات مخابراتی ، سپرده ،ودیعه ، حق‌الاشتراک ، اضافه مکالمات وهزینه تغییر مکان وسائل مخابراتی مشترکین از طرف شرکت، تهیه و پس از تصویب مجمع عمومی، اجرایی می شود.بر اساس این گزارش، در این مجمع نرخ‌هایی برای حق اشتراک ماهانه از مشترکین تلفن ثابت در بخش‌های روستایی، شهری، مراکز شهرستان‌ها، مراکز استان‌ها، کلان شهرها و تهران در نظر گرفته شد که به شرح زیر است:این گزارش می‌افزاید نرخ‌های مصوب شده در این مجمع برای حق اشتراک ماهانه از مشترکین تلفن ثابت در مناطق روستایی، ماهانه صدتومان، شهری ماهانه دو هزار تومان، مراکز شهرستان‌ها ماهانه دوهزار و پانصدتومان، مراکز استان‌ها به استثنا کلان شهرها، ماهانه چهار هزارتومان ، کلان شهرها ماهانه پنج هزارتومان و در شهر تهران ماهانه، هشت هزارتومان محاسبه و به تصویب مجمع عمومی عادی به طور فوق العاده شرکت مخابرات ایران رسید.

سفر یکروزه معاون شهرسازی و معماری وزارت راه و شهرسازی به استان البرز

ثروت-خبرنگار استان البرز- حدیث نوروزی -اولین جلسه نهاد مطالعات طرحهای توسعه شهر کرج در سال ۱۳۹۹ به ریاست معاون شهرسازی و معماری وزیر راه و شهرسازی و دبیر شورای عالی شهرسازی و معماری ایران و با حضور مدیرکل راه و شهرسازی استان البرز ، شهردار کرج و دیگر اعضا در محل شهرداری کلانشهر کرج برگزار شد.در ابتدای این جلسه اعضا نهاد مطالعات طرحهای توسعه شهری کرج ضمن بررسی مصوبات جلسه قبل عملکرد خود را ارائه نمودند و مشکلات و مسائل پیش رو را بیان داشتند.از موضوعاتی که در جلسات قبل مورد بررسی قرار گرفته بودو اعضا این نهاد در خصوص آن بحث و تبادل نظر کردند می توان به طرح تفصیلی تحت اقدام شهرداری کرج و مغایرتهای آن با طرح جامع مصوب و همچنین پهنه بندی حریم شهر اشاره نمود. در پایان معاون شهرسازی و معماری وزیر راه و شهرسازی و دبیر شورای عالی شهرسازی و معماری ایران ضمن جمع بندی موضوعات ، عملکرد هریک از اعضا را مثبت ارزیابی نمود .مهندس فرزانه صادق مالواجرد خواستار این شد که شهرداری کرج در اسرع وقت نتایج مطالعات مشاورین را به اداره کل راه و شهرسازی جهت طرح در جلسات کمیته فنی و کمیسیون ماده ۵ ارسال نماید.

تذکر عضو شورا در خصوص نحوه بکارگیری و صلاحیت مشاورین حقوقی

ثروت-خبرنگار استان البرز- حدیث نوروزی -عضو شورای اسلامی شهر کرج از شهردار این کلانشهر درخواست کرد تا به وضعیت مشاوران حقوقی شهرداری رسیدگی کند.سارا دشت گرد عضو شورای اسلامی شهر کرج در نطق پیش از دستور در صد و نود و هفتمین جلسه رسمی شورای اسلامی شهر کرج خطاب به شهردار کرج اظهار داشت: بر اساس مطالعه انجام شده در خصوص مشاورین حقوقی خرداد ۹۹ چنانچه مشاورین از پروانه وکالت خود در محاکم قضایی استفاده کنند حق الوکاله بالایی باید به آنها پرداخت شود بنابراین بسیاری از این مشاوران حقوقی دارای پروانه وکالت در محاکم قضایی به ارائه یک لایحه بسنده نموده و برای دفاع از لوایح در محاکم قضایی حضور پیدا نمی کنند.این مسئول در شورای اسلامی شهر کرج تصریح کرد: از گذشته تاکنون نمایندگان حقوقی در شهرداری حضور داشتند که حدود ۱۰۰ الی ۱۲۰ پرونده در دست اقدام دارند و در محاکم قضایی شرکت می کنند که به دلیل وجود تباصر بودجه مبنی بر شرط داشتن پروانه وکالت عذر آنها خواسته شده است.وی افزود: از شهردار درخواست دارم تا ضمن بررسی چنانچه وکلای دارای پروانه امکان حضور در محاکم قضایی ندارند حضور آنها در جایگاه مشاور حقوقی نمی تواند قابل توجیه باشد ضمن بررسی موضوع مراتب به اینجانب اطلاع رسانی شود.

خبر

جمع آوری جعبه‌های مقوایی شیرینی و پیتزای غیراستاندارد

مدیرکل استاندارد استان تهران در حاشیه بازدید از یک واحدتولیدی جعبه‌های مقوایی، با تاکید بر اجباری بودن استاندارد جعبه‌های مقوایی شیرینی و پیتزا، گفت: در سال گذشته بازرسان استاندارد ۵ هزار کیلوگرم جعبهٔ غیراستاندارد توقیف کردند.محمودرضا طاهری با تاکید بر اینکه خالص‌فروشی باید در قنادی‌ها رعایت شود، از مراجع ذیربط نظیر سازمان تعزیرات حکومتی خواست: برای احقاق حقوق مصرف‌کننده، در پیاده‌سازی خالص‌فروشی سختگیرانه عمل کنند.وی در ادامهٔ بازدیدهای خود از واحدهای تولیدی و خدماتی استان که با هدف بررسی چالش‌های تولید و رفع موانع آن صورت می‌گیرد، دهمین بازدید خود را از واحد تولید تپه‌سیف، تولیدکننده جعبه شیرینی استاندارد انجام داد.بنا بر اعلام اداره کل استاندارد استان تهران، طاهری همچنین در خصوص توقیفات سال گذشته در این صنعت، توضیح داد: موارد توقیفی ذکرشده، باتوجه به اینکه قابل اصلاح بود، پس از رفع نقص، به چرخه مصرف بازگشت.

معاون وزیر صمت:

صادرکنندگان فعال تسهیلات بانکی می گیرند

معاون برنامه‌ریزی وزیر صنعت، معدن و تجارت گفت: با تعیین سقف صادراتی برای تجار تلاش بر این است تا ارز حاصل از صادرات به کشور بازگردد.زرندی ، اظهار کرد: وزارت صمت برای صادرکنندگان نوپا حداکثر ۵۰۰ هزار دلار دلار را سقف صادراتی تعیین کرده که البته در مراحل بعدی این سقف قابل افزایش خواهد بود.وی از پرداخت تسهیلات صادرات در حمایت از شرکت‌های فعال در این زمینه خبر داد و خاطرنشان کرد: با سپرده‌گذاری که در ۸ بانک کشور انجام شده صادرکنندگان می‌توانند از این تسهیلات استفاده کنند.معاون برنامه‌ریزی وزیر صنعت، معدن و تجارت افزود: صادرکنندگان برای تامین سرمایه در گردش خود متناسب با صادرات سال قبل اقدام کرده و از این منابع استفاده کنند.زرندی به جایگاه استان‌های مرزی کشور در توسعه صادرات اشاره کرد و گفت: استان اردبیل جزو این استان‌ها محسوب می‌شود که برنامه توسعه صادرات آنها مشخص و اعلام شده تا سرمایه‌گذاران و تجار از این فرصت در تقویت روابط با کشورهای هم‌مرز شمالی استفاده کنند.وی تصریح کرد: برای تقویت اقتصاد بدون نفت ما باید از ظرفیت سرمایه‌گذاران برای صادرات غیرنفتی و افزایش توان تولید در این بخش استفاده کنیم تا تحول اقتصادی شکل گیرد.معاون برنامه‌ریزی وزیر صنعت، معدن و تجارت ادامه داد: میزان سرمایه‌گذاری در استان اردبیل نسبت به چند سال قبل ارتقا یافته و طرح‌های خوبی در حال اجراست که نویدبخش آینده روشن در این زمینه است.زرندی بیان کرد: اگر به دنبال رشد استان هستیم باید در جذب سرمایه‌گذاران تلاش و همتی راستین انجام دهیم که در این زمینه شایسته است با تقویت مسایل فرهنگی و اجتماعی افراد توانمند شناسایی شده تا امکان جذب سرمایه‌گذاری‌های جدید به استان فراهم آید.

تولیدکنندگان به نرخ مصوب ۱۵ هزار تومانی مرغ اعتراض دارند

نائب رئیس کانون صنفی مرغداران گوشتی با بیان اینکه نرخ مصوب مرغ مورد تایید تولیدکنندگان نیست، گفت: این قیمت براساس تامین نهاده با نرخ مصوب تعیین شده است. حبیب اسدالله نژاد در واکنش به تعیین نرخ مصوب مرغ، گفت: کارگروه تنظیم بازار با لحاظ حداقل قیمت مؤلفه‌های تولید و تأمین نهاده‌ها با نرخ مصوب یعنی ذرت ۱۵۰۰ تومانی و سویای ۲۴۵۰ تومانی این قیمت را تعیین کرده است در حالی که دولت حتی نمی‌تواند ۳۰ درصد نهاده‌های مورد نیاز تولیدکنندگان را با نرخ مصوب تأمین کند.وی تاکید کرد: در حال حاضر ذرت در بازار به ۲،۸۰۰ تومان و سویا به حدود ۷ هزار تومان رسیده همچنین قیمت دان آماده که با نرخ مصوب باید حدود ۲،۸۰۰ تومان باشد به حدود ۵،۰۰۰ تومان رسیده است.این فعال بخش خصوصی تصریح کرد: قیمتی که ستاد تنظیم بازار مصوب کرده مورد تأیید تولیدکنندگان نیست.اسدالله نژاد توضیح داد: اینگونه اقدامات غیر معقول که برای پوشش ناتوانی و سو مدیریت‌ها در تأمین نهاده‌ها با نرخ مصوب است منجر به آسیب دیدن تولید می‌شود.وی با بیان اینکه نمایندگان تشکل‌ها در جلسه مذکور حضور نداشته‌اند، گفت: تصمیم آنی و شتابزده به صنعت طیور و تولیدکننده خسارت وارد می‌کند ضمن اینکه گویا وزارت جهاد کشاورزی نیز موافق این نرخ نبوده است.اسدالله نژاد متوسط قیمت مرغ گرم را در حال حاضر در بازار حدود ۱۸ هزار تومان اعلام کرد. چهارشنبه گذشته قیمت جدید مرغ گرم آماده پخت در ستاد تنظیم بازار، ۱۵ هزار تومان به اضافه ۵ درصد کمتر یا بیشتر به اختیار استانداران تعیین شد.

بنادر نفعی از رسوب کالا نمی برد

مدیرعامل سازمان بنادر و دریانوردی آخرین وضعیت رسوب و الزام به تسریع در ترخیص ۴ میلیون تن کالای اساسی از بنادر را تشریح کرد.

محمد راستاد درباره علت رسوب کالاهای اساسی در بنادر، اظهار داشت: در حال حاضر میزان کالاهای اساسی که در بنادر داریم، ۴ میلیون تن است که بخش عمده آن شامل ۳ میلیون تن در بندر امام خمینی (ره) بوده و ۱ میلیون تن نیز روی کشتی‌های حامل کالاهای اساسی است که منتظر ورود به بنادر کشور هستند.مدیرعامل سازمان بنادر و دریانوردی ادامه داد: همزمان با ورود کشتی‌ها به بنادر برای تخلیه کالاهای اساسی، موضوع ترخیص این محموله‌ها از انبارهای بنادر نیز فعال است؛ به عنوان نمونه، در همین بندر امام خمینی (ره) روزانه ۱۵۰۰ دستگاه کامیون و ۶۰ دستگاه واگن باری فله بر از بندر خارج می‌شود که کالای اساسی حمل می‌کنند اما روند ترخیص کالاها و خروج آنها از بنادر باید به گونه‌ای باشد که مدت زمان ماندگاری کالاها در بنادر به حداقل برسد.

راستاد در پاسخ به اینکه آیا آنچه برخی دستگاه‌های دیگر در خصوص علت تأخیر در ترخیص کالاهای اساسی اعلام و سازمان بنادر را به مایل بودن نسبت به ماندگاری بیشتر کالاها در بنادر متهم کرده اند تا هزینه انبارداری که از ماندگاری کالا دریافت می‌شود، به درآمدهای این سازمان افزوده شود، صحت دارد یا خیر؟ گفت: هزینه انبارداری دریافت می‌شود اما سرمایه گذار احداث انبار کالا در بنادر، بخش خصوصی است و نفعی از این موضوع، شامل حال سازمان بنادر نمی‌شود هم واردکننده و هم انباردار بخش خصوصی است و نمی‌توان انتظار داشت تا انبارداری رایگان و بدون هزینه باشد.

۵ هزار چراغ و آیینه غیراستاندارد خودرو توقیف شد

مدیرکل استاندارد استان تهران از توقیف ۵ هزار چراغ و آیینه غیراستاندارد خودرو در تهران خبر داد.

محمودرضا طاهری با تاکید بر اجباری بودن استاندارد این قطعات، گفت: در جریان بازرسی‌های سه‌ماهه کارشناسان استاندارد، ۵ هزار چراغ و آئینه غیراستاندارد خودرو در یک واحد تولیدی در شهرک صنعتی پرند، شناسایی و توقیف شد.مدیرکل استاندارد استان تهران در ارائه گزارش از اقدامات حقوقی و نتایج بازرسی‌های کارشناسان این اداره‌کل افزود: از ابتدای سال تاکنون، همچنین ۵ هزار سیلندرگاز غیراستاندارد نیز توسط بازرسان این اداره‌کل، در یک واحد صنفی در اسلامشهر، توقیف و متخلفان به مراجعه قضائی معرفی شدند.وی ادامه داد: در این مدت، ۲۷ پرونده به دادگاه برای طی مراحل قانونی ارجاع داده شده است که بیشترین موارد تخلف مربوط به واحدهای صنفی طلا بود

با توافق دولت و مجلس

بازار ساخت آپارتمان‌های ۲۵ تا ۴۰ متری رونق می گیرد



ساخت آپارتمان‌های ۲۵ تا ۴۰ متری که اواخر سال گذشته مطرح و اخیراً شهرداری و وزارت کشور روی آن توافق کرده‌اند مورد تایید نمایندگان مجلس قرار گرفته و به اجرا نزدیک شده است.

به گزارش ایسنا، اواخر آذر سال گذشته بود که معاون معماری و شهرسازی شهرداری تهران از طرح ساخت خانه‌های ۲۵ تا ۴۰ متری خبر داد و گفت که احداث این نوع واحدها نه یک انتخاب، بلکه ضرورت است.

این طرح که سر و صدای زیادی به پا کرد و موافقان و مخالفانی داشت، اخیرا طبق یک تفاهم‌نامه به تایید شهرداری تهران و وزارت کشور رسیده که بر اساس آن در پایتخت واحدهای کوچک تولید خواهد شد. پاسخگویی به بخش مهمی از نیاز بازار مسکن، افزایش عرضه و کاهش تقاضا از جمله فواید این طرح عنوان می‌شود؛ هرچند مخالفانی نیز حتی در مدیریت شهری دارد که معتقدند نباید الگوی مصرف را به زندگی در این نوع واحدها عادت بدهیم.

مطابق طرح تفصیلی حداقل متراژ واحدهای مسکونی در شهر تهران ۳۵ متر است که بر اساس پیشنهاد ساخت خانه های ۲۵ متری، این میزان باید به ۲۵ متر کاهش پیدا کند. توافق اخیر شهرداری با وزارت کشور نشان می‌دهد که کمیسیون ماده ۵ مخالفتی با این کاهش متراژ ندارد.

اواخر سال گذشته نیز شهرداری اعلام کرد که برای احداث مسکن استیجاری آماده همکاری با دولت است. در این زمینه ساخت واحدهای کوچک یا کپسولی می‌تواند به طرح مسکن استیجاری اختصاص پیدا کند.

یک نماینده: احداث واحدهای کوچک، عرضه و تقاضا در بازار مسکن را به تعادل می‌رساند

یک عضو کمیسیون عمران مجلس درباره طرح احداث خانه‌های ۲۵ تا ۴۰ متری گفته که در شرایط کنونی با توجه به بازار مسکن و مشکل کمبود عرضه در این حوزه، تولید مسکن از هر طریقی مثبت است، زیرا این مسئله، عرضه و تقاضا در بازار مسکن را به تعادل می رساند و در نهایت موجب کاهش قیمت مسکن می شود.

صدیف بدری افزود: تولید مسکن ۲۵ تا ۴۰ متری می تواند در بهبود وضعیت بازار مسکن اثرگذار باشد، البته برخی کارشناسان اعلام می کنند که اجرای آن تبعاتی را برای جامعه از جمله تجردگرایی به همراه دارد، اما خوشبختانه تمام این مواردر طرح مذکور دیده شده است.

بدری گفت: بر اساس برنامه ریزی صورت گرفته قرار است که واحدهای کوچک به زوج های جوان داده شود، همچنین این خانه‌ها به افراد مجرد عرضه نخواهد شد.

این نماینده مردم در مجلس یازدهم ادامه داد: بسیاری از جوانان برای آغاز زندگی مشترک و ازدواج به دلیل پایین بودن قدرت مالی به مساکن کوچک نیازمند هستند و پس از گذشت چندین سال از زندگی متراژ مسکن خود را افزایش می دهند؛ بنابراین این مساکن می‌تواند نقطه آغازین برای زندگی افراد باشد.

بانک ها ۲ هزار و ۴۰۰ واحد تولیدی بدهکار را در تملک درآورده اند

دبیر ستاد تسهیل و رفع موانع تولید با بیان این که حدود ۲ هزار و ۴۰۰ واحد تولیدی توسط بانک‌ها تملک و تعطیل شدند گفت: یکی از بانک‌های دولتی به تنهایی ۴۸۶ واحد تولیدی را تملک کرده است.

میثم زالی افزود: یکی از بانک‌های دولتی به تنهایی ۴۸۶ واحد تولیدی را تملک کرده است.

وی اضافه کرد: به موجب مواد ۱۶ و ۱۷ قانون رفع موانع تولید که در سال ۱۳۹۴ ابلاغ شد، همه بانک‌ها و مؤسسات اعتباری، موظف هستند سالانه ۳۳ درصد از اموال منقول و غیرمنقول خود را واگذار و همه عواید ناشی از این واگذاری را به حساب خزانه داری کل کشور واریز کنند که به عنوان افزایش سرمایه آن‌ها لحاظ شود.زالی ادامه داد: مصوبه اخیر شورای پول و اعتبار حدود ۱۰ روز پیش صادر شد و امیدواریم تا دو روز آینده توسط بانک مرکزی به بانک‌های عامل ابلاغ شود.دبیر ستاد تسهیل و رفع موانع تولید از همه تولیدکنندگان خواست درخواست خود را به بانک‌های عامل ارائه کنند تا بتوانند از این مصوبه بهره‌مند شوند.

زالی افزود: هدف از مصوبه شورای پول و اعتبار، تعیین تکلیف واحدهای تولیدی تملک شده توسط بانک هاست و این موضوع برای تولید کنندگان فرصت خوبی است.

وی از نظام بانکی خواست تا آنجا که می‌تواند، واحدهای تولیدی بدهکار را تملک و تعطیل نکنند تا علاوه بر حفظ اشتغال، واحدهای تولیدی بتوانند با ادامه کار خود، بدهی‌ها را پرداخت کنند.

از ترس دریافت مالیات

خانه‌های خالی یکی یکی وارد بازار رهن و اجاره می‌شود

همزمان با برنامه دولت برای شناسایی خانه‌های خالی در کلانشهرها که تابستان امسال اجرایی می‌شود، واسطه‌های ملکی از افزایش مراجعات مالکان برای به رهن و اجاره گذاشتن خانه‌های خالی خود خبر می‌دهند.

قانون «مالیات بر خانه‌های خالی» از تابستان امسال اجرایی می‌شود و آنطور که «محمود محمودزاده» معاون مسکن وزارت راه به خبرنگار ایرنا گفته است: استخراج اطلاعات مربوط به خانه‌های خالی درحال انجام است و بعد از تکمیل اطلاعات که حدود دو ماه طول خواهید کشید، سازمان امور مالیاتی می‌تواند اجرای مصوبه اخذ مالیات از خانه‌های خالی را آغاز کند.

وزارت راه طی یک ماه گذشته در چندین اطلاعیه اعلام کرده است که مالکانی که در این دو ماه و تا قبل از اجرای این قانون، خانه‌های خود را در معرض فروش یا اجاره قرار دهند مشمول پرداخت این مالیات نخواهند شد که خود مشوقی برای مالکان خانه‌های خالی است که تاکنون ملک خود را به بازار عرضه نکرده بودند.بر اساس اعلام واسطه‌های ملکی از وضعیت بازار رهن و اجاره در تابستان امسال، همزمان با شروع فصل جابجایی، تعداد سفارش مالکان برای اجاره واحدهای مسکونی نسبت به سال گذشته افزایش محسوسی داشته است. تحلیل واسطه‌های ملکی این‌گونه است که زمزمه اخذ مالیات از خانه‌های خالی در تابستان امسال، نرخ خانه‌های خالی در بازار را کاهش داده و منجر به عرضه واحدهای مسکونی در سراسر کشور خواهد شد که این عرضه یا در بازار اجاره اتفاق خواهد افتاد که منجر به افزایش عرضه مسکن اجاره‌ای می شود و یا اینکه افزایش عرضه در بازار معاملات ملک را به‌دنبال دارد که به کاهش سهم تقاضا در بازار اجاره و تعدیل قیمت‌ها منجر خواهد شد.یک واسطه ملکی در منطقه ۲ تهران از مراجعه مالک ۴ واحد خالی در محله «شهرآرای» تهران برای به رهن گذاشتن آپارتمان خود بعد از چهار سال خبر داد.وی معتقد است اجرای مصوبه اخذ مالیات بر خانه‌های خالی تاثیر خود را در بازار اجاره به شکل افزایش فایل‌های رهن و اجاره گذاشته است.یک واسه ملکی در منطقه ۵ تهران و محله اکباتان نیز گفت: اگر چه هر سال در فصل تابستان بازار اجاره گرم می شود و فایل های بیشتری برای مشتری ها وجود دارد، اما امسال شاهد عرضه بیشتر واحدهایی هستیم که دلیل اصلی آن را تحریک بازار عرضه با اجرای مصوبه مالیات بر خانه‌های خالی می‌دانیم.بر اساس قانون مالیات بر خانه‌های خالی، خانه‌هایی که بیشتر از یک سال خالی می‌مانند، مشمول درصدی از نرخ مالیات اجاره‌بها می‌شوند.بر این اساس اگر هر واحد مسکونی بیش از یک سال خالی از سکنه و بلا استفاده بماند، به عنوان خانه خالی، مشمول مالیات موضوع ماده ۵۴ مکرر قانون می‌شود. بدین شکل که سال اول مشمول مالیات نیست، اما در سال دوم به میزان ۵۰ درصد «ارزش اجاری ملک» مشمول مالیات می‌شود.

تولیدکنندگان لوازم خانگی تمام محصولات خود را باید وارد بازار کنند

براساس ابلاغیه سازمان حمایت مصرف کنندگان و تولیدکنندگان؛ از این پس همه تولیدکنندگان لوازم خانگی برای فروش محصولات خود ملزم به عرضه محصولات خود به بازار هستند.

به گزارش روابط عمومی سازمان حمایت مصرف کنندگان و تولیدکنندگان، حسب تصمیمات کارگروه تنظیم بازار و در راستای ساماندهی و مدیریت بازار لوازم خانگی در سطح عرضه، همچنین شفاف سازی قیمتها، و جلوگیری از سوء استفاده برخی افراد فرصت طلب، تولید کنندگان و تامین کنندگان لوازم خانگی، ملزم خواهند بود تا محصولات خود را در سطح بازار عرضه کنند.در این اطلاعیه سازمان‌های صنعت، معدن و تجارت سراسر کشور واحدهای بازرسی و نظارت اصناف و بازرسان اتحادیه مکلفند ضمن رصد و پایش مستمر بازار این محصولات، نسبت به کنترل و نظارت ویژه بر زنجیره تولید تا مصرف نظارت کرده و هر گونه تخلف را در کوتاهترین زمان ممکن مورد رسیدگی قرار دهند. همچنین این سازمان ضمن هماهنگی کامل با سازمان تعزیرات حکومتی و سایر مراجع قضایی، پرونده‌های تشکیل شده را در موعد مقرر مورد رسیدگی قرار خواهند داد.

گفتنی است با توجه به تمهیدات فراهم شده انتظار می‌رود تا زمینه برای عرضه مستمر، بهنگام و مکفی کالاهای تولیدی در سطح بازار فراهم شود. بر این اساس؛ هرگونه اقدام نظیر الزام شبکه عرضه به خرید سبدی کالا و یا ایجاد انحصار در تامین کالا از سوی تولیدکنندگان لوازم خانگی فاقد وجاهت و به منزله اخلال در نظام عرضه و تقاضای بازار تلقی شده و مورد پیگرد قانونی قرارخواهد گرفت.

شایان ذکر است در راستای ثبات قیمت‌ها و آرامش بازار و جلوگیری از تغییرات غیر منطقی قیمت با متصدیان واحدهای صنفی که خارج از ضوابط تعیین شده مبادرت به افزایش قیمت کنند؛ در چارچوب قانون برخورد خواهد شد؛ لذا بازرسان این سازمان، سازمان صمت استان‌ها و اتحادیه‌ها مکلفند ضمن رصد و پایش مستمر بازار نسبت به شناسایی و معرفی بنگاه‌های اقتصادی متخلف اقدام نمایند تا زمینه برای آرامش بیش از پیش بازار این محصولات فراهم شود.

ستاد خبری این سازمان با شماره ۱۲۴ در سراسر کشور آمادگی دارد تا ضمن دریافت گزارش‌ها، شکایات و پیشنهادهای مردمی نسبت به رسیدگی به آن‌ها در کوتاهترین زمان ممکن اقدام نماید. به منظور توسعه نظارت‌های مردمی و ایجاد فضای ناامن برای متخلفان از هموطنان درخواست می‌شود؛ ضمن انجام خرید قانونمند از واحدهای صنفی معتبر و نمایندگی‌های مجاز و دریافت فاکتور خرید در صورت مشاهده هرگونه تخلف گرانفروشی مراتب را از طریق سامانه ارتباطی این سازمان منعکس کنند.

خبر

رئیس کمیسیون عمران:

۷۰۰ هزار میلیارد تومان پروژه نیمه تمام داریم

رییس کمیسیون عمران مجلس گفت: ۷۰۰ هزار میلیارد تومان پروژه نیمه تمام در کشور وجود دارد

محمدرضا رضایی کوچی با بیان اینکه ۷۰۰ هزار میلیارد تومان پروژه نیمه تمام در کشور در بخش های مختلف اقتصادی و عمرانی وجود دارد, گفت: در خوشبینانه ترین وضعیت ممکن تنها می‌توان ۵۰ هزار میلیارد تومان منابع برای تکمیل و اتمام این پروژه ها تزریق و تخصیص داد و این مبلغ با منابع مالی لازم فاصله بسیار زیادی دارد.

او توضیح داد: باید دولت از ظرفیت بخش خصوصی برای تکمیل و اتمام این پروژه ها استفاده کند تا شاهد بهره برداری هر چه زودتر این پروژه های نیمه تمام باشیم.

رضایی کوچی با اشاره به اینکه بخش عمده‌ای از این پروژه ها مربوط به پروژه‌های از جمله راه آهن، آزادراه، بزرگراه، تصفیه خانه های فاضلاب و پتروشیمی ها و بیمارستانها است, بیان کرد: دولت به تنهایی نمی‌تواند این پروژه‌ها را به اتمام برساند بلکه باید از ظرفیت های بخش خصوصی و دستگاه ها و شرکت های عمرانی پرقدرت مانند قرارگاه استفاده کند.

رئیس کمیسیون عمران مجلس تصریح کرد: در آینده نزدیک جلسه ای با قرارگاه خاتم الانبیا (ص) به عنوان بزرگترین بخش خصوصی برگزار خواهیم کرد تا از آخرین وضعیت پروژه هایی که در دستور کار خود دارند گزارشی ارائه دهند.

رضایی کوچی اضافه کرد: همچنین در هفته آینده جلسه ای در کمیسیون عمران برای بررسی آخرین وضعیت پروژه ها و پیشرفت فیزیکی با وزارت راه و شهرسازی برگزار خواهیم کرد تا اولویت بندی برای تکمیل پروژه‌های عمرانی کشور قرار دهیم و اگر نیازی به پروژه ای نباشد ساخت و اجرای آنها را از اولویت بندی خارج کنند.

رضایی کوچی اظهار کرد: با توجه به امکاناتی که در کشور وجود دارد باید پروژه‌هایی که پیشرفت فیزیکی بیشتری دارند و در اولویت اصلی دولت هستند تکمیل کنیم و هر پروژه ای که نیاز نباشد کلنگ زنی نکنیم.

او تصریح کرد: پروژه های مسکن باید هرچه سریعتر به مرحله اجرایی برسد تا شاید بخشی از التهابات بازار مسکن کاهش یابد.

یک نماینده با انتقاد از تغییر قوانین

صادرکنندگان امنیت ارزی ندارند

یک نماینده مجلس با اشاره به نگرانی‌های صادرکنندگان درباره بازگشت ارزصادراتی زیر قیمت بازار و تأمین ارز در آینده با قیمت بالاتر پیشنهاداتی را مطرح و تأکید کرد که باید به سمت ارز تک نرخی حرکت کنیم ضمن اینکه دلار ۴۲۰۰ را هم میتوان حذف کرد.

محسن زنگنه در خصوص لزوم بازگشت ارزهای صادراتی به کشور و تبعات عدم بازگشت ارزها با اشاره به اینکه شعار اقتصاد بدون نفت را می دهیم و همچنین موضوع اجرای اصل ۴۴ و واگذاری امور به بخش خصوصی مطرح است، گفت: اقتصاد بخش خصوصی و تقویت فعالیت ها در این بخش یک لوازمی دارد. اینکه بخش خصوصی نیز به منافع ملی کشور هم متعهد باشد دارای اهمیت است.

این نماینده با بیان اینکه لازمه تقویت بخش خصوصی و کاهش شرکت های خصولتی این است که بخش خصوصی نیز منافع ملی و کشور را ارجحیت بدهد افزود: یکی از این شاخصه ها ارجحیت قرار دادن منافع ملی این است که ارز حاصل از صادرات را دوباره به کشور برگردانیم و بگذاریم نیازهای ارزی کشور تامین شود.

زنگنه با تاکید بر اینکه اظهارات رییس جمهور در خصوص لزوم اقدام جدی‌تر بانک مرکزی در زمینه بازگشت ارزهای صادراتی، حرف درستی است افزود: اگر بخش خصوصی این کار را انجام ندهد، بار دیگر بخش دولتی ورود می کند وی درباره تبعات بازنگشتن ارزهای صادراتی به اقتصاد ایران، بیان داشت: در صورت برنگشتن ارزهای صادراتی تناسبی بین عرضه و تقاضا پیش نمی آید و مسائلی پیش خواهد آمد. البته هم وقتی با بخش خصوصی صحبت می کنیم دلایلی دارند که بعضا درست است. این نماینده مجلس یازدهم ادامه داد: نکته اول اینکه قوانینی که در حوزه صادراتی داریم خیلی متغییر است یعنی صادرکننده امنیت ارزی به یک معنا ندارد. یعنی کالا را امروز با یک قانون وارد کرده است و زمانی که می خواهد ارز را برگرداند با یک قانون دیگر مواجه می شود.زنگنه خاطرنشان کرد: نکته دوم اینکه بالاخره ما باید قبول کنیم که سرمایه گذار و بخش خصوصی به دنبال حداکثرسازی منافع خود و سود است و اینکه ما بیاییم مجبور کنیم که ارز را با قیمت پایین تر از قیمت بازار برگرداند،مشکلاتی را به همراه دارد البته زمانی این کار را انجام می دهد که اگر دوباره برای مواد اولیه ارز خواست بتواند به راحتی به نرخ زیر بازار از دولت ارز بگیرد.به گفته وی، بسیاری از صادرکننده ها به دنبال حل مشکلات ارزی کشور با ورود ارز صادراتی هستند ولی از اینطرف هم نگرانند که در زمان نیاز نتوانند برای انجام واردات مواد اولیه مورد نیاز خود ارز داشته باشند.این نماینده مجلس افزود: کاری که باید انجام دهیم اولا اینکه قوانین صادراتی باید بازه زمانی داشته باشد و دستکم یک سال تغییر نکنند و دوم اینکه بازارهای متعدد را به سمت تک نرخی ببریم و ارز ۴۲۰۰ تومان را به نظر من می توان حذف کرد و منابع را به سمت ارز نیمایی برد و بازار را نیز با ابزارهای مختلف کنترل کرد و برسیم به قیمتی که صادرکننده و عرضه کننده ارز بتواند در این بازار کار کند.

آگهی فقدان سند مالکیت

نظر بر اینکه خانم ساناز علی جعفری وکالتنا از طرف آقای بیوک علی جعفری برابر وکالتنامه : ۱۲۱۴۶۸ - ۱۳۹۸/۹/۲۱ دفترخانه ۲۰ اردبیل و برابر درخواست وارده شماره : ۱۰۰۰۲۷۶۰ - ۱۳۹۹/۲/۱۶ اعلام داشته که سند مالکیت ششدانگ یکدستگاه آپارتمان مسکونی ق ۹ ط ۲ بشماره پلاک ۴۶۶ فرعی مفروز از ۹۵۴ از ۸۷ اصلی واقع در بخش ۳ اردبیل که بشرح دفتر الکترونیکی ۱۳۹۸۲۰۳۰۳۰۱۰۰۰۶۷۶۲ سند مالکیت المثنی بنام نامبرده ثبت و صادر شده است بعلت نامعلومی مفقود و پس از جستجوی کامل پیدا نشده و تقاضای سند مالکیت المثنی دوم را نموده است علیهذا مراتب طبق بخشنامه شماره ۱۳۹۹/۳/۳۱ - ۱۳۹۹۸۰۰۳۱۴۴۰۰۰۱۶۴ به دفاتر اسناد رسمی حوزه تابعه ابلاغ سپس در اجرای تبصره یک ماده ۱۲۰ اصلاحی قانون ثبت موضوع یکبار در روزنامه آگهی گردیده که هر کس ادعایی بوجود سند مالکیت یا سند معامله بنام خود داشته باشد . ظرف مدت ۱۰ روز پس از تاریخ انتشار این آگهی دلایل قانونی و یا اصل سند مالکیت را با اخذ رسید تسلیم این اداره نمایند . بدیهی است پس از انقضای مدت مقرره طی تشریفات قانونی سند مالکیت المثنی صادر و تسلیم خواهد شد .

تاریخ انتشار : ۹۹/۴/۸

رحمان حسنی قابل - رییس ثبت اسناد و املاک منطقه دو اردبیل

آگهی خوی

آگهی فقدان سند مالکیت

دو دانگ مشاع از ششدانگ پلاک ثبتی بشماره ۱۹۷۸/۱ اصلی بخش ۲خوی در دفتر املاک جلد ۳۳۲ صفحه ۳۹۵ ذیل ثبت ۹۳۲۸۷ بنام سیف اله لطف اله پور کرتایی ثبت و سند مالکیت آن صادر و تسلیم گردیده است سپس نامبرده با تسلیم استشهادیه اعلام نموده سند مالکیت مفقود گردیده و تقاضای صدور سند مالکیت المثنی را نموده، که مراتب به استناد تبصره یک ماده ۱۲۰- آئین نامه اصلاحی قانون ثبت برای اطلاع عموم آگهی میگردد: هرکس نسبت به ملک مورد آگهی هرگونه ادعایی دارد یا معامله ای انجام داده است که در قسمت فوق ذکر نشده یا مدعی وجود سند مالکیت در نزد خود میباشد باید ظرف مدت ده روز پس از انتشار آگهی به ثبت محل مراجعه و اعتراض خود را ضمن ارائه اصل سند مالکیت یا سند معامله تسلیم نماید و اگر ظرف مهلت مقرر اعتراض نشود و یا در صورت اعتراض اصل سند مالکیت یا سند معامله ارائه نشود اداره ثبت سند مالکیت المثنی طبق مقررات صادر و به متقاضی تسلیم خواهد کرد در ضمن این آگهی فقط یک نوبت انتشار میگردد و تجدید نخواهد شد.

سرپرست ثبت خوی- خلیل پور

آگهی خوی

آگهی مزایده اموال غیر منقول

مقدار یک سهم مشاع از پنج سهم ششدانگ پلاک ثبتی ۲۶۳۸- اصلی بخش ۲ خوی به شماره چاپی ۶۲۲۷۷۴ در دفتر۴۰ و صفحه ۵۹۱ ذیل شماره ۴۷۰۱ به ثبت رسیده بنام آقای امیر فرزبود مدیون پرونده اجرائی ۹۸۰۰۶۴۶ ، محدود به حدود ششدانگی ذیل :شمالا: مجاور به مسکونی همسایه شرقا : بطول حدود ۳۱/۷۰ متر به پلاک مجاور جنوبا: بطول ۶/۱۵ متردرب و دیوار بشارع (درب نفرو ضلع جنوب متضمن اینسمت می باشد) و غرباً:دیوار بدیوار بطول ۷/۱۰ متر دیوار بشارع و دوم بطول یک متر بخ بشارع (درب نفرو متضمن این سمت می باشد) و سوم مجاور به مسکونی همسایه می باشد اعیانی یاد شده در ضلع شمال در دو طبقه (همکف+ اول) با سازه نیم فلز و سقف طاق ضربی و قدمت بیش از ۸ سال بمساحت حدود ۲۳۴ مترمربع و طبقه همکف دو خوابه و آشپزخانه این و کاشیکاری و کابینت و طبقه اول یک خوابه و آشپزخانه این و کاشیکاری و کابینت آهنی و ام دی اف بصورت دو سرویس کامل می باشد. اعیانی بدون نماسازی و پنجره ها الومینیوم و کف حیاط موزائیک و سرویس و انباری با سقف طاق ضربی و ورق گالوانیزه معمولی بمساحت حدود ۴۵ مترمربع می باشد. قطعه در ضلع جنوبی دارای عقب نشینی قوس ۳ متری می باشد و مقدار دقیق در زمان نوسازی شهرداری قابل استعلام می باشد. نتیجتا: با توجه به توضیحات یاد شده مشخصات فیزیکی مساحت عرصه و اعیان نحوه دسترسی به معابر عمومی، ارزش املاک همجوار،طول برقطعه واقع شدن در داخل بن بست که عرض معبر ورودی ۱/۷۰متر و قسمت داخل ۳متر است و نوع و قدمت اعیانی و منصوبات موجود و لحاظ نمودن عرف معمول و نرخ روز معاملات و سایر فاکتورهای موثر در موضوع، ارزش پایه مسکونی یاد شده ششدانگ عرصه به مساحت حدود ۲۵۴/۷۰ مترمربع مبلغ ۷/۵۰۰/۰۰۰/۰۰۰ ریال می باشد. دارای امتیازات آب، برق، گاز بوده و در حال حاضر در بد و تصرف مالک و سایر شرکاء می باشد. که در قبال مبلغ هفتاد و هفت میلیاردو دویست و شانزده میلیون و یکصدهزار ریال اصل طلب و مبلغ سه میلیارد و هشتصد و شصت میلیون و هشتصد و پنج هزار ریال نیم عشر اجرائی بازداشت و ششدانگی آن توسط کارشناس رسمی دادگستری مبلغ هفت میلیاردو پانصد میلیون ریال ارزیابی شده است. لذا مقدار یک سهم مشاع از پنج سهم ششدانگی پلاک فوق از ساعت ۹ الی ۱۲ روز سه شنبه مورخ ۱۳۹۹/۰۳/۲۷ دراجرای ثبت خوی واقع درداره ثبت اسناد و املاک خوی از طریق مزایده به فروش می رسد. مزایده از مبلغ یک میلیارد و پانصد میلیون ریال شروع و به بالاترین قیمت پیشنهادی نقداً فروخته می شود. شرکت در مزایده منوط به پرداخت ده درصد از مبلغ پایه کارشناسی به حساب سپرده ثبت بوده وحضور خریدار یا نماینده قانونی او در جلسه مزایده الزامی می باشد. برنده مزایده مکلف است مابه التفاوت مبلغ فروش را ظرف مدت ۵ روز از تاریخ مزایده به حساب صندوق تودیع نماید و در صورتیکه ظرف مهلت مقرر مانده فروش را به حساب سپرده ثبت واریز نکند مبلغ مذکور قابل استرداد نبوده و به حساب خزانه واریز و مزایده تجدید خواهد شد. لازم به ذکر است پرداخت بدهی های مربوط به آب، برق، گاز اعم از حق انشعاب و یا حق اشتراک و مصرف در صورتی که مورد مزایده دارای آنها باشد و نیز بدهی های مالیاتی و عوارض شهرداری و غیره تا تاریخ مزایده اعم از اینکه رقم قطعی آن معلوم شده یا نشده با شد به عهده برنده مزایده است و نیز در صورت وجود مازاد، وجوه پرداختی بابت هزینه های فوق از محل مازاد به برنده مزایده قابل استرداد خواهد بود. نیم عشر اجرائی و حق مزایده نقداً وصول می گردد ضمناً چنانچه روز مزایده تعطیل رسمی گردد، مزایده روز اداری بعد از تعطیلی در همان ساعت و مکان مقرر برگزار خواهد شد.

معاونت اداره کل و سرپرست ثبت خوی- خلیل پور

گواهی حصروراثت – خانم ماندانا مجلل بشناسنامه شماره ۳۲۸۴ به استناد شهادتنامه و گواهی فوت و فتوکپی شناسنامه ورثه درخواستی شماره ۴/۱۷۰/۹۹ تقدیم این دادگاه نموده چنین اشعار داشته است که شادروان نرگس کمالی تاری بشناسنامه شماره - در تاریخ - در اقامتگاه دائمی خود درگذشته و ورثه حین الفوت وی عبارتنداز

۱- محمد مجلل ف علی محمد و نرگس به ش ش ۵۸۱ متولد ۱۳۳۰ صادره از تهران پسر متوفیه

۲- جواد مجلل ف علی محمد و نرگس به ش ش ۱۵۷۶ متولد ۱۳۳۲ صادره از تهران پسر متوفیه

۳- مجید مجلل ف علی محمد و نرگس به ش ش ۱۸۰ متولد ۱۳۳۷ صادره از تهران پسر متوفیه

۴- حمید مجلل ف علی محمد و نرگس به ش ش ۱۵۲۹ متولد ۱۳۳۹ صادره از تهران پسر

یادداشت

ایران آباد ترکیه!

حمیدرضا عراقی

در چهارمـاه اخیر، ایرانیان همچنان رکـورددار خرید خانه در ترکیه بوده اند. بخش زیادی از این خانه ها با دلار خریداری شده است. به این ترتیب در حالی که دلار به رقم بی سابقه بیست هزار تومان رسید و از آن هم رد شد عزیزان ما مشغول خرید خانه هایی به مبلغ بالای دویست و پنجاه هزار دلار در ترکیه و امارات بودندو در خارج کردن ارز از کشور رکورد زده اند.

شـرکتهای تـرک در تبلیغات خود اعلام مـی کنند که همه راهنماهای این معاملات فارسـی زبان هسـتند و برای خرید از دفاتری در تهران می توان وارد عمل شد.

بخشی از خانه ها با خانه هایی در مناطق یک و دو و سه تهران مبادله می شـود و بخشـی دیگر با ریال و بدون خارج کردن ارز توسط مشـتری انجام می شود و معاملات در محضرهای ایرانی هم انجام می شود.

هلدینگ های سـاختمانی ترکیه از جمله سـرمایه گذاریهای کلانی است که ظاهرا برخی برای خود انجام می دهند اما پیداست که این شـبکه از جایی هدایت می شـود و به آن در شبکه های دولتی ترکیه و ایران کمک می شود وگرنه سرنخ نقل و انتقال پول را راحت می شد پیدا کرد زیرا سرمایه گذاری هایی که برای این هلدینگها می شود یک ریال و ...نیست.به این ترتیب اینکه داشتن دلار بالاتر از فلان مبلغ در زمره تروریسم اقتصادی و ... حساب می شود، بیشتر به یک شوخی می ماند! زیرا به راحتی می توان سرنخ این معاملات عجیب را گرفت. فروشـنده حاضر و خریدار حاضر، بقیه را شما حدس بزنید.

یادمان نرفته اسـت که در عهد جنگ تحمیلی هم دوسـتان دلارهـای کشـور را از مرز خـارج می کردند و در آرزوی سـود بیست و پنج درصدی موسسات اعتباری! ترکیه در بانک نماهای آنها سـرمایه گذاری کردند و بعد به صورت خودجوش همه آنها ورشکسته شدند!

همه می دانیم که ترکیه از زمان جنگ عراق علیه ایران موفق شد از طریق مناسبات با دو طرف درگیر به منابع و منافع کلانی برسد. اینکه ترکها توانستند چنین استفاده‌ای از جنگ تحمیلی در خدمت ارتقا و رشد کشورشان داشته باشند از جمله هوشمندیهای آنهاست و کسی نمی تواند بر آن خرده بگیرد.

مولانای ایران را که حتی یک بیت ترکی در مجموعه اشعارش ندارد مال خود کرده اند و سـالی دو میلیارد دلار درآمد ارزی از محل مناسبات توریستی قونیه کسب می کنند و ما دستمان از این ثروت کوتاه است. زیرا هنوز با خودمان کنار نیامده ایم که می خواهیم با توریستها چه برخوردی داشته باشیم.

خیلی ها در ترکیه صاحب خانه می شوند و کسی نمی پرسد این همه ارز چگونه از کشـور خارج می شـود و چه کرده ایم که برخی حاضرند دلار بیست هزار تومانی را صرف خرید خانه های دویست و پنجاه هزار دلاری به بالا بکنند!

یـا از آن طرف جناب ترامپ و شـریکان اش در امارات چگونه پروژه های سـاختمانی شان را به ایرانی ها می فروشند و چگونه پول این پروژه ها پرداخت می شود.

در روزگار قحطـی دلار و خوابیدن کسـب و کار مردم در تب کرونا، هنوز معلوم نیسـت چطور چنین راهی به بن بسـت نمی رسـد؟ نهادهای نظارتی ما کجا هستند و چرا عمل نمی کنند، خدا داند!

راه‌اندازی سامانه الکترونیکی ثبت شکایت به شورای عالی مالیاتی

هادی خانی معاون سـازمان مالیاتی با بیان اینکه چشـم انداز مالیات الکترونیکی افزایـش رضایت‌مندی مردم و کاهش مراجعات حضوری از طریق انجام کلیه عملیات بدون مراجعه به واحدهای مالیاتی اسـت، گفت: سـازمان امور مالیاتی کشور در جدیدترین اقدام، امکان ثبت شـکایت مودیان به شـورای عالی مالیاتی را به صورت الکترونیکی فراهم کرده است.وی در مورد سـامانه ثبت الکترونیکی اعتراضات و شـکایات مالیاتی، افزود: از طریق این سامانه کلیه مودیان حقیقی و حقوقی که اطلاعات پرونده آنها در سـامانه های عملیاتی سـازمان موجود باشد و نسبت به یکی از اوراق مالیاتی صادره، اعتراض داشته باشند، می توانند با توجه به قوانین و مقررات مربوطه، اقدام به ثبت اعتراض خود نمایند.معاون فناوری های مالیاتی سازمان امور مالیاتی کشور اظهارداشت: مودیان مذکور با مراجعه به سامانه خدمات الکترونیک سازمان امور مالیاتی کشور به نشانی www.Tax.gov.ir و با اسـتفاده از نام کاربری و کلمه عبور دریافتی از خدمات الکترونیک (که پس از اتمام فرآیند پیش ثبت نام الکترونیکی دریافت نموده‌اند)، می‌توانند از امکانات این بخش استفاده نمایند.وی در مورد انواع برگه هایی که امکان اعتراض به آن از طریق این سامانه وجود دارد، گفت: پیش از این نیز امکان اعتراض به انواع برگ ارزیابی و اعتراض به ابلاغیه رای هیات حل اختلاف مالیاتی از طریق سامانه خدمات الکترونیک مالیاتی فراهم شده بود اما در تغییرات جدید مسیر بلوغ تدریجی ارائه خدمات الکترونیکی با رویکرد مدیریت زمان و هزینه برای مودیان تعریف و در دستور کار قرار گرفت.

با راه اندازی یک اپلیکیشن

تمام معاملات طلا و سکه ثبت می شود



عضو هیات رئیسـه اتحادیه طلا و جواهر اسـتان تهران گفت:بـا توجه بـه احتمال بـروز سواسـتفاده جهـت افزایـش قیمت طلا وگسـترش فعالیت های زیـر زمینی، اپلیکیشنی را برای ساماندهی کلیه معاملات ایجاد خواهیم کرد.

محمد کشـتی آرای با اشـاره به تأثیرات شـیوع ویروس کرونا، اظهار داشـت: شیوع ویـروس کرونا باعث بالا رفتن اونس جهانی شـده و یکی از دلایل بروز رشـد اقتصادی منفی است.

عضو هیأت رئیسـه اتحادیه طلا و جواهر استان تهران افزود: با توجه به احتمال بروز سوءاسـتفاده جهت افزایـش قیمت طلا و گسـترش فعالیت‌های زیر زمینی، اتحادیه در نظر دارد اپلیکیشـنی را برای ساماندهی کلیـه معاملات ایجـاد کند تـا از این پس معاملات از طریق این اپ ثبت شـود. با این روش می‌تـوان معاملات زیـرز مینی را نیز ساماندهی کرد.

وی بـا بیان اینکه گاهـاً طلاهایی عرضه می‌شـود کـه از لحـاظ کیفیت غیـر قابل قبول است زیرا از طریق اتحادیه قابل رصد نیست؛ گفت: خرید و فروش طلا در فضای مجازی ممنوع است، همچنین هر کسی که خرید و فروش کند باید مجوز داشـته باشد که در حال حاضر مجوزی صادر نشده است. تا زمانی که اپلیکیشن مذکور طراحی نشده این کارها غیر قانونی محسوب می‌شود.

به گفته کشتی آرای، این اپلیکیشین قرار اسـت کلیه معاملات را ثبـت کند تا از این طریـق اتحادیه و ارگان‌های نظارتی بتوانند بر معاملات نظارت داشته باشند.

وی تاکیـد کرد: با ثبت معاملات می‌توان جلـوی سـفته بازی‌ها را گرفـت زیرا همه معاملات رصد می‌شود.

تا پایان امسـال قرار است کلیه معاملات طلا در کشور سیستمی باشد

کشتی آرای در ادامه افزود: افزایش قیمت طلا موجب افزایش قیمت جانبی تولید طلا خواهد شد؛ برای کاهش قیمت جانبی طلا برنامه‌هایـی داریم تا از ایـن طریق قیمت تمام شده کم شود.

نایب رئیس اتحادیه طلا و جواهر اسـتان تهران افزود: تا پایان امسال قرار است کلیه معاملات طلا در کشـور سیستمی باشد. در هر نقطه‌ای از کشور هر داد و ستدی از طلا انجام شـود در این سیستم باید ثبت شود؛ با این کار می‌توان جلوی پولشویی را گرفت و موجـب افزایش امنیت فکری فعالان بازار طلا شد.

وی گفت: قرار است کلیه معاملات فضای مجـازی از طریـق متخصصین رصـد و از طریـق قوه قضائیه برخورد شـود تا امنیت روانـی در جامعه افزایش یابـد چرا که این محصـولات سـرمایه طلای کشـور بوده و نباید از بین برود.همچنین آیت محمد ولی رئیـس اتحادیه طلا و جواهر گفت: به مردم توصیه می کنم که به حوزه طلای آب شده وارد نشـوند. در حال حاضـر تقاضا در این حوزه بیشتر از حوزه مصنوعات طلاست که امیدواریم این رویه تغییر کند.

این مقام مسـئول افـزود: مـا از اصناف خواهش می‌کنیم، در هر معامله‌ای که انجام می‌دهند مشخصات افراد درج و حتماً خرید با کارت ملی انجام شود.

وی ادامـه داد: به مـردم توصیه می‌کنم که به حوزه طلای آب شـده وارد نشـوند. در حال حاضر تقاضا در این حوزه بیشتر از حوزه مصنوعات طلاست که امیدواریم این رویه تغییر کند.شـت، قبـلاً بورس متأثر از بازار بود.

همتی : بازار ارز را به سمت تعادل هدایت خواهیم کرد

رییـس کل بانک مرکزی در یادداشـتی با اشـاره به وضعیت فعلی نـرخ ارز تاکید کرد که بانک مرکـزی بدون هیچ هیجانی حرکت بازار ارز را رصد کرده و همانند دو سال گذشته با مدیریت نوسانات، بازار را به سمت تعادل هدایت خواهد کرد.

عبدالناصـر همتی در یادداشـت اینسـتاگرامی خود نوشـت: "سیاسـت گذاری پولی و ارزی در شـرایط عادی کاری پیچیده اسـت. البته این به معنـی عدم بیان آنچه بانـک مرکزی انجام می دهد، نیسـت و من نیز بر این اساس، همواره تلاش کرده ام تا صادقانه، سیاسـت ها را به مـردم عزیز توضیح دهم تا خطای شکل گیری واقعی انتظارات راکاهش دهم. این بخشی از وظیفه من اسـت.۱-درمقوله رشـدنقدینگی، علیرغم اینکه در سیاست پولی جدید، کانال انتقال سیاسـت پولی، حجم نقدینگی نیست، ولی در هر صورت بار دیگر یادآور می‌شـوم که رشد نقدینگی از ابتدای امسـال تا نیمه خرداد، در مجموع با احتساب خرید ارز ، منابع مقابله با کرونا و تنخواه دولت به ۶.۲ درصد رسـیده است. حتی اگر در بدبینانه ترین حالت همین روند تا آخر سـال ادامه داشته باشد که بسیار بعید است، نرخ رشدنقدینگی کمتر از نرخ رشـد سال گذشـته خواهد بود و در راستای همان هدف تورمی است. بی اطلاعی برخی از اطلاعات واقعی نباید دستاویزی برای تشـویش اذهان و دمیدن بی ثباتی شود.۲- دلایل نوسانات بازار ارز را توضیح دادم. بدیهی است برای چنین دوره هایی که تکانه های کوتاه مدت را در اقتصاد تجربه می کنیم، هیچ بانک مرکزی متعهد و آگاهی، منابع خود را در بازار نمی پاشـد. بانک مرکزی قطعا با نوسـانات سـفته بازی مقابله می کند. روند سه روز اخیر نیز نشان داد که بازارسازی قدرتمند در بازار از هرگونه بی ثباتی و تلاطم جلوگیـری خواهد کرد. خیرخواهان مـی دانند که ارز پاشـی با مقابله با جریانات سفته بازی متفاوت است. تکانه اخیر موقتی اسـت و در حال گذار و بانک مرکزی بدون هیچ هیجانی حرکت بازار ارز را رصد کرده و همانند دو سال گذشته با مدیریت نوسانات، بازار را به سمت تعادل هدایت خواهد کرد."

خبر

بورس وسازمان ثبت اسناد و املاک تبادل اطلاعات می کنند

رییس سـازمان بورس از تفاهم‌نامه تبـادل اطلاعات و ایجاد پنجره واحد با سازمان ثبت اسناد و املاک خبر داد که این هفته نهایی و امضا می شود.

حسن قالیباف اصل در خصوص تصمیمات جلسه شورای عالی بورس گفت: به تفاهماتی در حوزه ارتباط با سـازمان ثبت اسناد و املاک رسیدیم و خوشبختانه بحث‌های مطرح و مقرر شد میز خدمت ویژه در بازار سرمایه با این سازمان داشته باشیم.

وی افزود: در مورد تبادل اسـناد و مـدارک مورد نیاز در بازار سرمایه و نیز بحث پنجره واحد، توافقاتی بین دو سازمان انجام و توافق شـد طی دو سه روز آینده این تفاهم‌نامه امضاء شود تا به این ترتیب اقداماتی که ارتباط بین بازار سـرمایه و سازمان ثبت اسـناد را شکل می‌دهد، انجام پذیرد و بسیاری از فرایندهای دو سـازمان با سهولت و سـرعت زیاد انجام شود.ذبیح الله خداییان رییس سازمان ثبت اسناد و املاک نیز در حاشیه جلسه شورای عالی بورس گفت: تفاهماتی با سـازمان بورس رسیدیم از جمله اینکه کلیه استعلامات بین دو سازمان بصورت الکترونیکی و در کوتاه‌ترین فرصت ممکن اتفاق بیافتد و بتوانیم در آینده نزدیک در قالب یک پنجره واحد به همکاری با هم ادامه دهیم.وی افزود: همچنین فرآیندهای اجرای اسناد رسمی، الکترونیکی و تعاملات مناسبی برای استعلامات سازمان بورس از بانک‌های اطلاعاتی و بالعکس در جهت اجرای اسناد رسمی خواهد شد

نیم میلیون کارتخوان بدون تراکنش در تهران

تهـران به عنـوان پایتخت ایـران صاحب بزرگتریـن ناوگان ابزارهـای پرداخـت و بالاترین حجـم تراکنش‌هـای پرداخت الکترونیک در میان اسـتان‌های کشور است که باعث شده تا در جایگاه نخست شبکه پرداخت قرار بگیرد.

در اردیبهشـت مـاه در کارتخوان‌های اسـتان تهـران ۴۲۹ میلیـون و ۳۲۵ هزار تراکنش، در ابـزار پذیرش اینترنتی ۱۳۹ میلیـون و ۲۵۱ هـزار و در ابزار پذیـرش موبایلی ۱۰۲ میلیون و ۸۹۷ هـزار تراکنش انجام می‌شـود.کارتخوان‌های پذیرندگان تهرانـی در اردیبهشـت ماه مبلغ ۷۷۵ میلیـارد و ۷۶۲ میلیون ریال تراکنش داشـته‌اند؛ همچنین در ابـزار پذیرش موبایلی ۸ میلیـارد و ۶۹۴ میلیون ریال و در ابـزار پذیرش اینترنتی ۷۷۸ میلیارد و ۱۲۲ میلیون ریال تراکنش انجام شده است؛ بر همین اسـاس مبلغ تراکنش‌های اینترنتی استان تهران با وجود تعداد تراکنش کمتر از مبلغ تراکنش‌های کارتخوان در اسـتان بیشتر بوده اسـت.وضعیت کارتخوان‌هـای دارای تراکنش حاکی از آن اسـت که ۶ میلیون و ۵۷۳ هزار دسـتگاه کارتخوان در سراسر کشـور تراکنش‌دار هستند که از این میان پایانه‌های فروشگاهی تهران سـهم یک میلیـون و ۲۵۴ هزار دسـتگاه دارند؛ در واقع محاسبه تفاوت تعداد کارتخوان‌های فعال سیستمی (ثبت شده در شـبکه شـاپرک که آمادگی ارسـال تراکنش دارند) با تعداد کارتخوان‌هـای دارای تراکنـش (پایانه‌های فروشـگاهی دارای حداقل یک تراکنش) نشـان می‌دهد که در پایتخت کشور بالغ بر ۵۲۹ هزار دسـتگاه یعنی بیش از نیـم ملیون کارتخوان فاقد تراکنش وجود دارد.

افزایش ۱۲ در صدی مراجعه به مراکز معاینه فنی خودروهای سنگین استان گیلان



فریبرز مرادی، مدیـر کل راهداری و حمل و نقل جاده ای گیـلان با اعلام این خبر گفت:در ۳ ماهه ی نخسـت سالجاری شاهد رشد ۱۲درصدی مراجعه به مراکز معاینه فنی خودروهای سـنگین سطح اسـتان بودیم‌مرادی در ادامه خاطر نشـان نمود: در ۳ماه سال‌جاری تعداد ۶۶۱۵ خودروی سنگین جهت دریافت برگه معاینه فنی به مراکز معاینـه فنی اسـتان مراجعه نمودند که نسـبت به مدت مشابه در سال قبل۱۲ درصد افزایش داشته است.مدیر کل راهداری و حمل و نقل جاده ای گیلان سپس افزود:در این مدت ۵۵۱۱ دسـتگاه خودرو پس از سپری نمودن مراحل مختلف تست مکانیزه، برگـه معاینه فنی دریافت نموده و برای ۱۱۰۴خودرو نیز به دلیل وجود نواقص یا اشکالات فنی، برگه معاینه فنی صادر نشد.وی افزود: به طور متوسط ماهیانه بیش از ۲ هزار و ۲۰۰خودروی سنگین شامل انواع کامیون، اتوبوس و مینی بوس به دو مرکز فعال معاینه فنی خودروهای سنگین استان مراجعه می نمایند.گفتنی اسـت خودروهای سنگین پـس از ورود به مراکز معاینه فنـی مراحل مختلف تست مکانیزه را که شـامل بررسی میزان آلایندگی - میزان صدا - لغزش جانبی چرخهای جلو - تسـت کمک فنر - تسـت کیلومترشمار- تست ترمز- تست جلوبندی - تسـت ظاهری اطراف بدنه - تست نورچراغ را پشت سر می گذارند و در صورت تایید برگه معاینه فنی دریافت می نمایند.

تسریع پروژه‌های عمرانی حوزه سلامت گیلان با حضور قرارگاه خاتم الانبیا

به گزارش پایگاه اطلاع رسـانی دانشـگاه علوم پزشکی گیلان دکتر سـعید محمد، فرمانده قـرارگاه خاتم الانبیـا(ص) و همچنین محمد عبدالله پور، فرمانده سپاه قدس گیلان به همراه دکتر ارسلان سالاری، رئیس دانشـگاه علوم پزشکی اسـتان از محل جانمایی طرح احداث و توسـعه بیمارستان های پورسـینا، رازی و همچنین پروژه های سایت لاکان بازدیـد کردند.احـداث بخش اورژانس مرکز آموزشـی و درمانی پورسـینا رشت در راستای تبدیل شـدن به بیمارستان جامع ، یکی از طرح های بزرگ دانشـگاه علوم پزشکی گیلان است. در این طرح عام المنفعه اهدافی همچون تبدیل شـدن مرکز آموزشی درمانی پورسینا بـه یک مرکز آموزشـی و درمانی جنرال، احداث و سـاماندهی بخش اورژانس مطابق با استانداردهای بیمارستان ایمن، و همچنین خدمات رسـانی به بیماران تروما توسـط هلی پد دنبال می شـود. دکتر سعید محمد، فرمانده قرارگاه خاتم الانبیا نیز در حاشـیه این بازدید در جمع خبرنگاران با بیان اینکه کمبود تخت‌های بیمارستانی یکی از معضلات کشور است، اظهار کرد که میزان تخت بیمارستانی در کشور ما نسبت به متوسـط جهانی بسـیار پایین‌تر بوده و این نقیصه در دوران بحران کرونا خود را بیش از پیش نشـان داده اسـت. به گفته فرمانده قرارگاه سـازندگی خاتم‌الانبیاء یکی از معضلات گیلان، نبود تخت بیمارستانی کافی در مراکز درمانی است اما در عین حال تلاش های دانشگاه علوم پزشـکی گیلان و کادر سلامت اسـتان در جهت کنترل ویروس کرونا سـتودنی است دکتر سـعید محمد از اتخاذ راه‌حل‌های مناسب جهت رفع مشکل کمبود تخت بیمارستانی در مراکز درمانی خبر داد و گفت: مقرر شده برای حل این مشکل، قرارگاه سازندگی خاتم‌الانبیاء(ص) در پروژه‌های بیمارسـتانی ورود کند و حجم زیادی از فعالیت‌ها را برعهده بگیـرد، از این رو تکمیل بیمارسـتان‌های نیمه‌کاره را در دسـتور کار داریم فرمانده قرارگاه سازندگی خاتم‌الانبیاء در ادامه، اشاره ای به برنامه هـای این قرارگاه در جهت تکمیـل پروژه‌های مراکز درمانی در گیلان داشـت و اذعان کرد که قرار اسـت چند طرح بیمارستانی توسعه‌ای را در مراکز آموزشـی و درمانی رازی و پورسینای رشت به‌صورت تهاتر با املاک سـرمایه ای انجام شـودبه گفته دکتر محمد، اقدامات مربوط به طرح‌های بیمارسـتانی و توسعه‌ای باید ابتدا طراحی شوند و با تدابیری که قرارگاه خاتم‌الانبیاء در اکثر اسـتان‌های کشـور در دست ساخت و طراحی دارد، ظرف دو تا سه سال آینده وضعیت بیمارستان‌های کشور از حیث تخت‌های بیمارسـتانی بهبود پیـدا می‌کندتجدید بنای مرکز آموزشـی و درمانی رازی با قابلیت اسـتفاده از اسـتعداد تجاری نیز از دیگـر پروژه هایی بود کـه فرمانده قرارگاه خاتـم الانبیا در جریان آن قرار گرفت به گفته دکتر سـالاری، طرح تجدید بنای مرکز آموزشـی و درمانی رازی در هشـت طبقه با زیر بنای ۳۵ هزار متر مربع طراحی شـده و هم اکنون در دست طراحی است و مطابق پیش‌بینی و برآورد اولیه ۲۹۷ هزار میلیون تومان هزینه دربر خواهد داشت آخرین بازدید دکتـر محمد، فرمانده قرارگاه خاتـم الانبیا از پروژه های عمرانی حوزه سلامت گیلان، مجتمع های در دست طراحی و ساخت سایت لاکان و پروژه‌های در دست احداث دانشگاه علوم پزشکی گیلان است آنطور که دکتر سـالاری اعلام کرده، عملیات احداث دانشکده پزشکی بالغ بر ۲۵ سال در سـایت لاکان آغاز به شده، اما پیشرفت چندانی نداشته است به گفته رئیس دانشـگاه علوم پزشکی گیلان، دانشکده پزشکی سایت لاکان با پنج طبقه و با زیربنای ۲۳ هزار متر مربع با پیشـرفت فیزیکی ۲۳ درصد احداث شـده و برای نهایی شـدن نیازمند ۱۲۶ هزار و ۵۰۰ میلیون تومان اعتبار است



آگهی مناقصات عمومی یک مرحله ای شماره ۱۲ و ۱۳ / ۹۹ و تجدید مناقصات عمومی یک مرحله ای شماره ۱۰/ ۹۹ و ۹۸/۸۰

نوبت دوم

شرکت توزیع نیروی برق استان ایلام

۱- نام مناقصه گذار: شرکت توزیع نیروی برق استان ایلام به نشانی ایلام ، بلوار مدرس ، کد پستی ۶۹۳۱۹۹۹۵۴۸۷، طبقه دوم امور تدارکات، واحد قراردادها، تلفکس ۰۸۴۳۳۳۴۷۷۵۵

۲- موضوع مناقصات :

۹۹/۱۰: تجدید مناقصه خرید و راه اندازی دستگاه و نوار ذخیره سازی مطابق شرایط پیوست از محل اعتبارات داخلی

۹۹/۱۲: مناقصه انتقال نیرو و برق رسـانی به شـبکه های توزیع برق (احداث، توسـعه و اصلاح بهینه)در محدوده شهرسـتان ایلام از محل اعتبارات داخلی

۹۹/۱۳: مناقصه انتقال نیرو و برق رسـانی به شـبکه های توزیع برق (احداث، توسـعه و اصلاح بهینه در محدوده شهرسـتان دهلران از محل اعتبارات داخلی

۹۸/۸۰: تجدید مناقصه انتقال نیرو و برق رسـانی به شـبکه های توزیع برق (أحداث، توسعه و اصلاح بهینه)در محدوده برق موسیان از محل اعتبارات داخلی

۳- زمان دریافت اسناد مناقصه: از تاریخ ۱۳۹۹/۰۴/۰۳ لغایت ۱۳۹۹/۰۴/۰۹

۴- مدارک مورد نیاز جهت دریافت اسناد: فیش واریزی به مبلغ ۱۰۰۰۰۰ ریال واریزی به حساب جاری شماره ۱۹۰۴۰۵۱۹۳۰ نزد بانک تجارت شعبه انقلاب ایلام

۵- آدرس محل دریافت اسناد: مناقصه گران محترم میتوانند به منظور دریافت اسناد به سایت http:/ / tender.tavanir.org.ir و پایگاه اطلاع رسانی مناقصه http: / / iets . mporg . ir و سایت شرکت توزیع برق ایلام WWW . BARGH – ILAM.IR مراجعه فرمایند .

۶- آدرس محل دریافت پیشنهاد: ایلام، بلوار مدرس، شرکت توزیع نیروی برق استان ایلام، واحد دبیرخانه، به پیشنهاد های فاقد امضاء ، مخدوش، مشروط و پیشنهاداتی که بعد از مهلت مقرر واصل شوند ترتیب اثر داده نخواهد شد .

۷- مهلت تحویل اسناد: تا ساعت ۹ صبح روز شنبه مورخ ۱۳۹۹/۰۴/۱۴

۸- محل برگزاری مناقصه: ایلام ، بلوار مدرس ، شرکت توزیع نیروی برق استان ایلام، سالن جلسات.

۹- زمان بازگشـایی پاکات :پاکات پیشـنهاد راس ساعت ۱۱ صبح روز شنبه مورخ ۱۳۹۹/۰۴/۱۴ با حضور اعضای کمیسیون مناقصه بازگشایی می شود. حضور مناقصه گران در جلسه فوق الذکر بلا مانع است.

۱۰- ذکر شماره مناقصه و عنوان آن روی پاکات الزامی است.

۱۱- اطلاعات برآورد و تضمین:

ردیف	شماره مناقصه	مبلغ برآوردی(ریال)	مبلغ تضمین(ریال)
۱	۹۹/۱۰	۸/۱۰۰/۰۰۰/۰۰۰	۵۶۹/۰۰۰/۰۰۰
۲	۹۹/۱۲	۲۸/۵۴۵/۸۲۹/۶۰۶	۱/۱۸۴/۳۷۴/۸۸۸
۳	۹۹/۱۳	۱۰/۸۰۴/۲۲۵/۱۶۹	۶۵۲/۱۲۶/۷۵۵
۴	۹۸/۸۰	۱۶/۰۷۰/۶۲۴/۰۰۰	۸۱۰/۱۱۸/۷۲۰

که به صورت ضمانت نامه بانکی ، فیش واریزی به حسـاب شـماره ۱۹۰۴۰۵۱۹۳۰ بانک تجارت شعبه انقلاب ، بلوکه کردن مطالبات نزد شرکت توزیع برق ایلام ،چک تضمین شـده بانکی و یا ضمانت نامه صادر شـده توسـط موسسـات بیمه گر دارای مجوز لازم برای فعالیت و صدور ضمانت نامه از سوی بیمه مرکزی ایران.

۱۲- شرکت توزیع برق استان ایلام در رد و یا قبول کلیه پیشنهاد ها مختار است.

۱۳- هزینه آگهی های روزنامه بر عهده برنده مناقصه می باشد.

۱۴- پیشـنهاد دهندگان موظفند دو روز قبل از پایان مهلت تسـلیم پیشنهادات با مراجعه به سایت هایی که استاد بر روی آن ها بارگذاری شده اند از اصلاحات احتمالی در اسناد مطلع گردند و اسناد اصلاحی را مهر و امضاء کنند.

۱۵- شرط قبولی مدارک و اسناد صرفا وجود و اثبات آن ها در جلسه مناقصه بوده و شرکت از پذیرش مدارکی که بعد از پایان مهلت تسلیم پیشنهادات و حین جلسه و بعد از آن ارائه شوند ترتیب اثر نمی دهد.

تاریخ انتشار نوبت اول: ۱۳۹۹/۰۴/۰۳

تاریخ انتشار نوبت دوم: ۱۳۹۹/۰۴/۰۸

روابط عمومی شرکت توزیع نیروی برق استان ایلام

مناقصه عمومی

نوبت اول

شهرداری باغستان در نظر دارد نسبت به زیرسازی و آسفالت (لکه گیری و ترمیم نوارهـای حفاری) معابـر خادم آباد (حدفاصل خیابان لالـه یکم تا دهم- اصلی، شرقی و غربی) ازطریق مناقصه عمومی اقدام نماید.بدینوسیله از اشخاص حقوقی واجدشـرایط(دارا بودن حداقل رتبه ۵ در رشـته راه و باند از سازمان مدیریت و برنامه ریزی) جهت شرکت در مناقصه دعوت به عمل می آید.

۱- شهرداری در رد یا قبول پیشنهادات مختار می باشد.

۲- تاریـخ توزیع اسـناد: از تاریخ ۱۳۹۹/۰۴/۱۵ تا تاریـخ ۱۳۹۹/۰۴/۲۶ مهلت دریافت اسناد و تحویل به دبیرخانه شهرداری می باشد.

۳- مبلغ برآورد قرارداد تا سقف ۵/۰۰۰/۰۰۰/۰۰۰ ریال

۴- سپرده شرکت در مناقصه: ۲۵۰/۰۰۰/۰۰۰ ریال

۵- برندگان اول ودوم و سوم مناقصه در صورت حاضر نشدن جهت انعقاد قرارداد ، سپرده آنان به ترتیب ضبط خواهد شد.

۶- مشروح جزئیات شرایط مناقصه در اسناد مندرج است.

۷- هزینه چاپ دو نوبت آگهی در روزنامه به عهده برنده مناقصه می باشد.

۸- تاریخ تشکیل کمیسیون معاملات عمده در تاریخ ۱۳۹۹/۰۴/۲۸(روزشنبه)

۹- محـل دریافـت اسـناد: شـهریار- باغسـتان-بلوار امـام خمینی(ره)-بلوار ولیعصر(عج)-خیابان لاله دوم اصلی-شـهرداری باغسـتان-امور قراردادها تلفن: ۰۲۱-۶۵۲۳۸۰۰۶ سایت شهرداری: baghestan.ir

تاریخ انتشار نوبت اول:۹۹/۰۴/۰۸

تاریخ انتشار نوبت دوم: ۹۹/۰۴/۱۵

حسن رنجبر- شهردار باغستان

خبر

همیاری کارکنان اداره امور شعب کرمانشاه در پویش کمک مومنانه

کارکنان اداره امور شعب استان کرمانشاه بانک ملی ایران در قالب پویش کمک مومنانه در تهیه و تامین اقلام مورد نیاز خانواده های نیازمند و اقشار آسیب پذیر استان مشارکت کردند.

به گزارش روزنامه ثروت به نقل از روابط عمومی بانک ملی ایران، در راستای اجرای فرامین و تاکیدات رهبر معظم انقلاب مبنی بر برگزاری و ایجاد یک پویش گسترده برای مواسات، همدلی و کمک مومنانه به نیازمندان و اقشار آسیب پذیر و آسیب دیدگان اقتصادی و درآمدی به تاثیر از شیوع ویروس کرونا، کارکنان اداره امور شعب استان کرمانشاه بانک همسو با این تاکیدات و همگام با مردم کشور در راستای اجرای پویش کمک مومنانه بالغ بر ۳۰۰ میلیون ریال در قالب بسته های معیشتی و اقلام مورد نیاز برای نیازمندان و اقشار آسیب پذیر تهیه و توزیع کردند.

بانک تجارت و ایران خودرو تفاهم نامه همکاری امضاکردند

بانک تجارت در راستای تحقق شعار جهش تولید، در زمینه تامین مالی بخشی از پروژه های شرکت ایران خودرو تفاهم نامه همکاری امضاء کرد.

به گزارش روزنامه ثروت به نقل از روابط عمومی بانک تجارت، در راستای منویات مقام معظم رهبری و شعار جهش تولید، رضا دولت آبادی مدیر عامل این بانک و فرشاد مقیمی مدیر عامل گروه صنعتی ایران خودرو تفاهم نامه همکاری در زمینه تامین مالی بخشی از ۱۴ پروژه بومی سازی قطعات با فناوری بالا، کمک به سرمایه در گردش سازندگان ، خرید دین خودروهای تجاری با بانک تجارت امضاء کردند.این تفاهم نامه در راستای توسعه نهضت داخلی سازی قطعات و جلوگیری از خروج ارز و ایجاد اشتغال منعقدشده است.بانک تجارت در این تفاهم نامه نسبت به اعطای تسهیلات بلند مدت و میان مدت به اشخاص حقوقی تامین کننده قطعات خودرو و معرفی شده از سوی ساپکو اقدام می کند.در این تفاهم نامه تعدادی از پروژه های داخلی سازی قطعات تامین مالی می شوند که این تعداد پروژه از جمله قطعاتی است که دارای ارزبری بالایی بوده و برای اولین بار در تاریخ صنعت خودرو ، داخلی سازی آنها در دستور کار ایران خودرو قرارگرفته و این امر صرفه جویی ارزی را به دنبال خواهد داشت.همچنین براساس تفاهم نامه دیگری میان بانک تجارت و شرکت ساپکو قرار شد این بانک برای تامین سرمایه در گردش قطعه سازان تسهیلاتی پرداخت کند.

بازدید مدیران بانک ایران زمین از مجتمع کارتن سازی امینی اصفهان

معاون استانی و رئیس شعبه خوراسگان بانک ایران زمین در راستای حمایت از تولیدات داخلی، از کارخانه کارتن سازی امینی اصفهان بازدید کردند.

به گزارش روزنامه ثروت به نقل از روابط عمومی: در این بازدید بهزاد ترویجی معاون اداری و مالی مدیر شعب استان های اصفهان، قم، مرکزی و چهارمحال وبختیاری ضمن تشریح پیشینه فعالیت های بانکداری مدرن در بانک ایران زمین، به ارائه توضیحاتی در زمینه صدور ال سی داخلی و انواع ضمانت نامه ها پرداخت و با اشاره به مهیا بودن شرایط گسترش همکاری های فی ما بین، خواستار گسترش روابط هر دو بنگاه اقتصادی شد.وی افزود بانک ایران زمین از تمام ظرفیت خود در جهت حمایت از تولید در سال ۹۹ استفاده می کند و تلاش دارد در سالی که مزین به سال جهش تولید است همگام با سیاست های کلی کشور اقدامات متناسب را عملی کند.سپس علیرضا امینی مدیر کارخانه گزارشی در خصوص مراحل تکمیل، نصب و راه اندازی خط تولید ارائه و با تشریح تاریخچه شرکت، اظهار داشت: اکنون شرکت در ۳ شیفت به صورت شبانه روزی مشغول به فعالیت است که روزانه ۱۵۰ تن ورق کارتنی تولید و برای ۲۰۰نفر به صورت مستقیم و ۵۰۰ نفر غیر مستقیم اشتغالزایی کرده است.

بانک مسکن، پایدارترین بانک در شبکه شتاب



گروه بانک و بیمه:مدیر امور اطلاعات و ارتباطات بانک مسکن اعلام کرد: بانک مسکن با ثبت رتبه ۹۹.۶ درصدی پایداری خدمات مبتنی بر کارت، پایدارترین بانک در شبکه شتاب در سال جاری بوده است.

به گزارش روزنامه ثروت، ساسان شیردل در گفت و گو با پایگاه خبری بانک مسکن-هیبنا، در توضیح پایداری بانک‌ها در حوزه سرویس‌دهی خدمات مبتنی بر کارت گفت: پایداری بانک‌ها به مفهوم ارائه خدمات ۲۴ ساعته و هفت روز هفته با سرعت، کیفیت و امنیت بالا بوده و بانک مسکن با پشتیبانی مطلوب از تراکنش‌های بانکی توانسته رتبه پایدارترین بانک را از آن خود کند.وی خاطرنشان کرد: بر اساس تعاریف بانک مرکزی، هر شبانه‌روز به سه بازه زمانی کم‌باری، میان‌باری و پرباری به لحاظ حجم تراکنش‌های بانکی تقسیم می‌شود و پایداری بانک‌ها بر اساس محاسبه تعداد تراکنش‌های موفق و ناموفق که ثبت می‌شود، محاسبه خواهد شد. در واقع ملاک محاسبه پایداری بانک‌ها، تعداد تراکنش‌های ناموفقی است که مشتری در عدم موفقیت آن نقشی نداشته است و خطا ناشی از عملکرد بانک بوده است. با این اوصاف بانک مسکن رتبه پایدارترین بانک را در سال جاری از آن خود کرده است.شیردل در ادامه از برنامه‌ریزی برای تکمیل سایت بحران اصفهان خبر داد و تصریح کرد: راه‌اندازی کامل سایت اصفهان که در مواقع وقوع بحران همچون زلزله، پشتیبانی از خدمات حوزه فناوری اطلاعات بانک را میسر می‌کند و عملیاتی کردن آن در آینده نزدیک در دستور کار قرار دارد.به گفته مدیر فناوری اطلاعات و ارتباطات بانک مسکن، سایت بحران اصفهان تا پایان تابستان امسال آماده بهره‌برداری خواهد شد.وی در ادامه به طیف متنوع خدمات بانکداری الکترونیک بانک مسکن اشاره کرد و یادآور شد: پروژه پرداخت الکترونیک عوارض برای اولین بار توسط بانک مسکن در کشور اجرا شد که پروژه ملی بسیار موفقی بوده است. همچنین کیف پول ETC آزادراهی موسوم به پایانه‌های حمل و نقل در پایانه بندر شهید رجایی راه‌اندازی شده است. مدیر امور فناوری اطلاعات و ارتباطات بانک مسکن از انجام مذاکره با چند آزادراه علاقمند به اجرای شیوه‌های جدید الکترونیکی دریافت عوارض خبر داد و خاطرنشان کرد: همچنین توسعه کیف پول رانندگان حمل و نقل جاده‌ای در سایر پایانه‌ها مانند بندر امام (ره) در حال پیگیری است.شیردل درباره خدمت کیف پول الکترونیک پایانه‌های حمل و نقل توضیح داد: بانک مسکن با بهره‌گیری از زیرساخت‌های پرداخت الکترونیک عوارض نسبت به ایجاد سامانه یکپارچه مدیریت سرویس‌های پرداخت سامانه حمل‌ونقل مبتنی بر کیف پول خودرو اقدام کرده است و مدیریت سرویس‌های مالی ارائه شده در مراکز پایانه حمل و نقل مانند نوبت‌دهی و اعلام بار، پارکینگ پایانه، کارت هوشمند خودرو، عوارض آزادراهی و غیره از طریق سامانه سرویس‌دهنده در مراکز مذکور به سامانه بانک مسکن هدایت‌شده و پرداخت هزینه‌ها را تسهیل می‌کند.به گفته وی، در این پروژه با تخصیص برچسب به خودرو با ورود خودرو به پایانه‌ها، اطلاعات مربوطه شامل زمان، پلاک، سرویس‌دهنده، نوع سرویس، مبلغ و غیره به صورت یک تراکنش ارسال و با توجه به میزان اعتبار موجود در کیف پول الکترونیکی برچسب و هزینه سرویس، پردازش مالی انجام می‌شود.

آغازعملیات احداث مدرسه روستای «دشت کوران» بندرعباس با همت خیرین بانک صادرات



عملیات اجرایی احداث مدرسه سه کلاسه امام حسن مجتبی(ع) با همت خیرین بانک صادرات ایران در روستای «دشت کوران» بخش فین از توابع بندرعباس آغاز شد.

به گزارش روزنامه ثروت به نقل از روابط‌عمومی بانک صادرات ایران، دبیر ستاد خیرین مدرسه‌ساز این بانک با اعلام این خبر، اظهار کرد: مراسم کلنگ‌زنی این مدرسه سه کلاسه با حضور مدیر شعب بانک صادرات هرمزگان، نماینده اتحادیه انجمن اسلامی بانک، مدیران‌کل آموزش و پرورش و نوسازی، توسعه و تجهیز مدارس استان هرمزگان و سایر مقامات محلی برگزار شد.حمدالله‌عظیمی ماسوله با بیان اینکه برای احداث این مدرسه شش میلیارد ریال از محل کمک‌های خیرخواهانه کارکنان بانک صادرات ایران و همیاری‌های مردمی تامین شده، تاکید کرد: حمایت بانک صادرات ایران از احداث مدرسه در نقاط محروم کشور، سابقه طولانی دارد و تمامی کارکنان بانک صادرات ایران در این امر خداپسندانه مشارکت دارند.وی افزود: این مدرسه در روستای «دشت کوران» بخش فین از توابع شهرستان بندرعباس در زمینی به مساحت سه هزار و ۸۰۰ متر و زیربنای ۱۶۸ متر مربع احداث خواهد شد.دبیر ستاد خیرین مدرسه‌ساز بانک صادرات ایران اظهار کرد: بنا به پیشنهاد مدیریت محترم عامل بانک صادرات ایران، یک مدرسه شش کلاسه نیز در مناطق حاشیه‌نشین و محروم شهر تهران از محل کمک‌های کارکنان خیر بانک صادرات ایران در آینده نزدیک احداث خواهد شد. همچنین احداث دو مدرسه سه کلاسه در روستاهای مناطق محروم دو استان کرمان و سیستان و بلوچستان برای ماه‌های آینده در دستور کار ستاد خیرین مدرسه‌ساز بانک صادرات ایران قرار گرفته است.امر خداپسندانه مدرسه‌سازی به همت مدیریت بانک، همکاران و مجمع خیرین مدرسه‌ساز بانک صادرات ایران از دهه‌ها قبل آغاز و تاکنون همزمان با مشارکت در پروژه‌هایی نظیر ساخت منازل مسکونی، مسجد، مجتمع فرهنگی، سالن ورزشی، خوابگاه دانش‌آموزی، مراکز توانبخشی، خانه بهداشت، آبرسانی و ... احداث و تعمیر شصت و هشت مدرسه در نقاط محروم، سیل‌زده و زلزله‌زده به سرانجام رسیده و احداث پروژه‌های بیشتر مدرسه‌سازی همچنان ادامه دارد.

خبر

رشد ۵۰ درصدی تسهیلات اعتباری بانک توسعه تعاون در استان کرمان

حجت‌الله مهدیان رئیس هیات مدیره و مدیرعامل بانک توسعه تعاون تسهیلات اعتباری بانک توسعه تعاون در استان کرمان با ۵۰ درصد رشد همراه خواهد بود.

به گزارش روزنامه ثروت، حجت‌الله مهدیان رئیس هیات مدیره و مدیرعامل بانک توسعه تعاون پیش از ظهر امروز در جلسه استانداری کرمان که با حضور معاونین استانداری، نمایندگان مجلس شورای اسلامی، مدیران کل استانی و شرکت‌های بزرگ استان برگزار شد مانده تسهیلات پرداختی و امهالی این استان در سال گذشته را بالغبر ۵۷۰۰ میلیارد ریال اعلام کرد و دراین‌باره گفت: پرداخت این مبلغ زمینه‌ساز کمک به ایجاد اشتغال جدید و حفظ اشتغال موجود در حدود ۵۰۰۰ مورد بوده است.وی با اشاره به اینکه برابر پیش‌بینی‌های انجام‌شده حجم تسهیلات و پرداختی این بانک در سال جاری با ۵۰ درصد رشد به مبلغی بالغبر ۹۰۰۰ میلیارد ریال خواهد رسید اظهار داشت: نقش بانک توسعه‌ای تعاون با رویکرد مسئولیت اجتماعی بیشتر متوجه کارکردهای توسعه‌ای در قالب کمک به تولید وجهش تولید و کمک به زمینه‌سازی ایجاد اشتغال جدید و حفظ اشتغال موجود خواهد بود.مهدیان با تأکید بر اینکه هم‌افزایی بنگاه‌های بزرگ استان و سوق دادن و هدایت منابع از سوی شرکت‌های بزرگی نظیر مس سرچشمه و گل گهر سیرجان و تلفیق آن با منابع داخلی و سایر منابع و ظرفیت‌های موجود به‌صورت منابع صندوق توسعه ملی، عاملیت وجوه ملی می‌تواند منجر به فراهم شدن شرایط مناسب در راستای انتظارات به‌حق مردم استان در جهت کاهش نرخ بیکاری و شهرستان‌های کمتر برخوردار در قالب ایجاد اشتغال جدید گردد اظهار داشت: انعقاد تفاهم‌نامه بانک توسعه تعاون و استانداری کرمان که باهدف بهره‌گیری از ظرفیت‌های موجود می‌باشد می‌تواند عامل اثربخشی جهت تبدیل توانمندهای بالقوه به بالفعل گردد.در این جلسه حسن‌پور نماینده مردم سیرجان و رئیس مجمع نمایندگان کرمان مجموع عملیات و عملکرد بانک توسعه تعاون را در شبکه بانکی استان قابل‌قبول و مطلوب ارزیابی کرد و خاطرنشان کرد: تلاش می‌شود تا ظرفیت‌های استانی با مکانیزم صحیح در جهت افزایش توان تسهیلات دهی بانک با شرایط مناسب بکار گرفته شود

شهرقدس با همت شورا و شهرداری طی سه سال اخیر به یک کارگاه عمرانی تبدیل شده است

شهرقدس، پرشتاب در مسیر توسعه

هر ۱۵ روز یک پروژه در ۳۶ ماه



شهرداری و شورای اسلامی شهرقدس امروز در بهار سال ۱۳۹۹، رکورد تازه ای از خدمت به مردم و توسعه شهری را رقم می زنند.

در سه سال گذشته و همزمان با فعالیت پنجمین دوره از شورای اسلامی شهر، ۷۵ پروژه اساسی در این شهر به اتمام رسیده که رکورد اجرای هر ۱۵ روز یک پروژه را می توان برای آن ثبت کرد.

این پروژه ها در شرایطی رنگ واقعیت به خود گرفته اند که هیچ کدام از فراز و فرودهای ناشی از شرایط اجتماعی و اقتصادی نتوانسته سد راهی برای تحقق برنامه های از پیش تعیین شده مجموعه مدیریت شهری و شورا باشد.

عملیاتی شدن این حجم از پروژه های عمرانی در شهرداری قدس پیش از هرچیزی ریشه در برنامه ریزی دقیق و هدفگذاری واقع بینانه دارد که شکل گیری و تحقق آن محصول هماهنگی کامل میان شورا و شهرداری و شناخت صحیح از نیازها و اولویت های شهری است که در سایه همدلی میان همه دستگاه ها محقق می شود.

شهرداری و شورای شهرقدس در تمام طول این سه سال تلاش کرده اند تا پروژه های عمرانی و طرح های توسعه ای شهر بر اساس منطق مدیریت شهری، اولویت بندی های محله ای و بر مبنای عدالت اجتماعی توزیع و عملیاتی شود تا همه شهروندان در همه محله ها به ویژه محله های کم تر برخوردار به صورت یکسان از نتایج رشد و توسعه شهری بهره مند شوند.

تبدیل شهرقدس به یک کارگاه بزرگ عمرانی طی سه سال گذشته عواید و دستاوردهای فراوانی داشته است که چکیده آن طراحی، اجرا و بهره برداری از ۷۵ پروژه متنوع عمرانی در حوزه های مختلف شهری است که حالا همزمان با دهه فجر سال ۹۸، ۱۲ پروژه باقی مانده آن مورد بهره برداری عمومی قرار خواهد گرفت.

توجه به توسعه زیرساختها، بهبود کیفیت زندگی و افزایش رضایتمندی شهروندان، رویکردهایی بوده است که براساس آن پروژه های شهری طراحی و اجرا شده و نتیجه آن را می شود هم اکنون در حجم انبوه پروژه های عمرانی، فرهنگی، ورزشی، فضای سبز و حتی پروژه های بهداشتی و عمومی شهرداری قدس دید.

شرایط سال های اخیر مقداری شهرداری ها را با چالش هایی روبرو کرد که البته با وجود مدیریت واحدی که در شهرداری قدس و مجموعه شهرستان بود این چالش ها کمتر توانست سد راه ارائه خدمت شهرداری قدس به شهروندان شود و اهتمام مسئولان شهری و شهرستانی در کنار هدایت هایی که مجموعه های بالا دستی داشتند، موجب شد در یک هدفگذاری مشخص و مبین به میانگین خوبی در ارائه خدمات در سطح شهر قدس برسیم.

برنامه ریزی شهری امری ضروری است و در شهر قدس با توجه به نوع چیدمانی که دارد مقداری این هدفگذاری ها با چالش روبرو می شود اما با این حال تمام تلاش شهرداری بر این مبنا نهاده شد که از کمترین ظرفیت، بالاترین استفاده را برای ارائه هر چه بیشتر خدمات به شهروندان بهره گیرد و امروز شاهد این هستیم که تعریف پروژه ها و اقدامات در سطح شهر قدس به نوعی به صورت متوازن و عادلانه صورت گرفته است و این هدف که رشد شهری باید به درستی و همزمان صورت بگیرد امروز در شهر قدس یک امر مشهود است.

همواره تلاش شهرداری بر این مبنا استوار بوده است که با همه مشکلات در حوزه اقتصادی با همراهی شهروندان هر تلاش و خدمتی که میتواند به خود شهروندان و برای رشد شهر انجام دهد که همین همراهی و همیاری مردم و تلاش مجموعه مدیریت شهری و شهرستانی موجب شد که شهر قدس جزو معدود شهرداری های استان تهران محسوب می شود که پروژه های متعددی در حال اجرا دارد.

تحول بزرگ در زیرساخت های شهری؛ ریل گذاری برای انقلاب در فضای سبز

یکی از اهداف احداث و توسعه فضاهای سبز شهری، کاهش آلودگیهای زیست محیطی ناشی از فعالیت معادن شن و ماسه در شهرستان قدس است، هر چند نمی توان انتظار داشت که به طور کامل این اثرات سوء و نامطلوب مرتفع شوداما آنچه در این مسئله مسلم است، تأثیر حائز اهمیت این اقدامات در کاهش آلایندگی ها است. در این زمینه اقدامات فراوان و قابل توجهی طی سالهای گذشته توسط شهرداری و شورای شهر قدس انجام شده اما چطور می توان بدون توجه به زیرساخت ها نتیجه را به دست آورد؟

مهمترین زیرساخت و نیاز فضای سبز، تامین آب است. این موضوع زمانی بسیار مهم تر به نظر می رسد که متوجه باشیم اصلا امکان استفاده از اب آشامیدنی برای فضای سبز وجود ندارد و از طرفی با توجه به هشدارهای موجود، ضرورت کاهش مصرف آب مانند یک چراغ قرمز همواره هشدار می دهد.

شهرداری قدس هزاران متر لوله گذاری و کانال کشی برای انتقال آب به منظور استفاده فضای سبز انجام داده که در نوع خود یک رکورد بزرگ و ماندگار به حساب می اید.

هم اکنون بر اساس آمارهای اعلام شده، زیرساختهای ایجاد شده برای تامین آب فضای سبز می تواند برای بیش از ۴۰ هکتار فضای سبز جدید نیز کافی باشد. با این حساب بخش قابل توجهی از طرح های توسعه ای شهرداری در ایجاد فضاهای سبز جدید به همین پشتوانه مهم و بزرگ وابسته است.

ایجاد ۳۴ هزار متر شبکه آبیاری در پارکها و فضاهای سبز شهرقدس در سال گذشته گام مهمی در تحقق محیط زیست پایدار تلقی می شود که این روند در سال ۹۸ هم ادامه خواهد داشت.

کاهش منابع آب زیرزمینی و جدی بودن بحران کمبود آب در سطح منطقه و کشور باعث شد تا طرح مکانیزه کردن آبیاری فضای سبز شهری قدس در دستور کار شهرداری قرار بگیرد. سیستم آبیاری قطرهای و لولهکشی شده در فضاهای سبز شهری میتواند با حفظ ذخایر آبی، نظم در آبرسانی به درختان و جلوگیری از هدررفت منابع آبی سهم بسزایی در ارتقای کیفی رشد درختان و توسعه فضای سبز شهری داشته باشد. شهرداری در جهت ارتقای کیفی فضای سبز و افزایش سطح و ایجاد شبکه آبیاری تحت فشار نسبت به برنامهریزی و



اجرای لولهگذاری در نقاط مختلف شهر اقدام کرده است. پیش از این آبیاری فضاهای سبز شهری از طریق تانکرهای سیار انجام میشد که با ایجاد شبکه آبیاری از طریق لولهکشی در سرتاسر فضاهای سبز سطح شهر، این کار به صورت مکانیزه انجام خواهد شد.

این اقدامات شامل حفاری، لولهکشی و ایجاد شبکه آبیاری فضای سبز به طول تقریبی ۲۹ هزار متر در بلوارهای شهدای هستهای، بلوار معلم، بلوار امام حسین(ع)، بلوار سی متری شورا، میدان بهاران، فضای سبز حاشیه استادیوم ۲۵۰۰۰نفری شهدای شهرقدس، خیابان صنعت دوم، خیابان صنعت یکم، بلوار شهید همدانی، خیابان مدافعان حرم، حاشیه امامزاده حضرتین و بلوار پادگان بوده است.

همچنین عملیات حفاری، لولهکشی و ایجاد شبکه آبیاری فضای سبز در بلوار شهدای اصناف به طول تقریبی ۳۰۰۰ متر، حفاری با بیل مکانیکی و ایجاد شبکه آبیاری فضای سبز در بلوار گرمدره به طول تقریبی ۱۵۰۰متر و حفاری، لولهگذاری و ایجاد شبکه آبیاری فضای سبز در بلوار مصلی به طول ۵۰۰ متر نیز از دیگر اقدامات این سازمان در این حوزه بوده است.

امید می رود تا با اجرا و عملیاتی کردن طرح ساماندهی سیستم آبیاری فضای سبز شهری گام مؤثری در جهت تأمین سرانههای استاندارد فضای سبز و توسعه پایدار شهری برداشته شود.

شرکت

روزنامه اقتصادی، اجتماعی صبح ایران

یک‌شنبه ۸ تیر ۱۳۹۹ ■ ۲۸ ژوئن ۲۰۲۰ ■ ۶ ذی القعده ۱۴۴۱ ■ سال چهارم ■ شماره پیاپی ۸۶۸ ■ ۸ صفحه ■ ۲۰۰۰ تومان

□صاحب امتیاز و مدیرمسوول: اکبر نعمت الهی □سردبیر سعید پویش (افشاری) □ مدیر تحریریه: علیرضا بهنام □ دبیر اقتصادی و بازرگانی دکتر پرویز عطایی □دبیر سرویس انرژی: سحر سعیدیان □ سرویس صنعت: مونا ربیعیان □سرویس گردشگری و میراث فرهنگی: ونوشه شکری
□ مدیر اجرایی: حسین کریمی □دبیر فنی و صفحه‌آرایی: اسکندر معصومی □ ویراستار: مهشید پور اسدی □ هماهنگی شهرستان‌ها: ۶۶۹۰۷۴۸۸ -۰۲۱□ تلگرام شهرستان‌ها: ۰۹۳۳۴۵۳۸۱۷ □مدیر توسعه بازار : دکتر محمد سهرابی ۰۹۱۲۳۳۴۴۲۹۵ □Servat.newspaper1@gmail.com
□آدرس دفتر مرکزی:تهران-میدان انقلاب- خیابان جمالزاده جنوبی- نبش خیابان آقا صبوری پلاک ۱۴۶- واحد۷ □تلفن تحریریه:۶۶۹۰۷۴۸۸-۰۲۱ □فکس تحریریه: ۶۶۵۶۷۷۶۷-۰۲۱ □چاپ: شاخه سبز ۰۹۱۲۷۵۷۳۲۹۶ □توزیع: نشر گستر امروز □Servatnewspaper@gmail.com

تقسیم ۷۰۰ ریال سود هر سهم در مجمع عمومی عادی کچاد

افزایش ۷۹ درصدی سود خالص سال ۱۳۹۸ نسبت به سال ۱۳۹۷

مجمع عمومی عادی سالیانه صاحبان سهام شرکت معدنی و صنعتی چادرملو با حضور بیش از ۹۷ درصد از سهامداران روز چهارشنبه ۴ تیر ۱۳۹۹ در حالی در محل سالن تلاش، برگزار شد که به دلیل شرایط خاص شیوع ویروس کرونا و عدم امکان حضور بخشی از سهامداران حقیقی، مشروح جلسه مجمع همزمان از سایت های آپارات و کانال تلویزیون مجازی چادرملو به صورت زنده پخش گردید.

در این جلسه پس از انتخاب آقای دکتر قنبری نماینده شرکت سرمایه گذاری امید، بعنوان رئیس مجمع و ناظرین آقایان الستی نماینده شرکت توسعه معادن و فلزات و شبانی نماینده شرکت فولاد مبارکه و خلیل زاده نماینده سازمان بورس و اوراق بهادار و بهرامیان نماینده موسسه حسابرسی رایمند و همکاران. مهندس ناصر تقی زاده بعنوان دبیر مجمع و مدیر عامل شرکت، گزارشی از عملکرد و برنامه های اجرایی شامل عملیات استخراج، تولید و فروش محصولات و طرح ها و برنامه های سال جاری شرکت به اطلاع حاضران رساند.

در ادامه جلسه گزارش بازرس قانونی در خصوص عملکرد هیات مدیره، صورتهای مالی منتهی به تراز نامه، سود و زیان و یادداشت های پیوست آن برای سال مالی منتهی به ۱۳۹۸/۱۲/۲۹ قرائت و مجمع پس از استماع توضیحات هیات مدیره و بازرس قانونی به اتفاق آرا ضمن تائید عملکرد هیات مدیره، صورتهای مالی و یادداشت های پیوست آن برای سال مالی منتهی به ۱۳۹۸/۱۲/۲۹ را تصویب نمود و تصمیمات ذیل اتخاذ و مورد تصویب قرار گرفت.

۱-در ارتباط با تقسیم سود سال مالی منتهی به ۱۳۹۸/۱۲/۲۹ مقرر گردید از مبلغ ۵۰ هزار و ۱۱ میلیارد ریال کل سود شرکت در سال ۱۳۹۸ ،مبلغ ۳۰ هزار و ۸۰۰ میلیارد ریال و به ازای هر سهم ۷۰۰ ریال بین سهامداران توزیع گردد.

۲-اعضای هیات مدیره مشابه دوره قبل انتخاب گردیدند.

۳- معاملات مشمول ماده ۱۲۹ لایحه اصلاحی قانون تجارت مورد تائید و تصویب قرار گرفت.

۴-حق حضور وپاداش هیات مدیره تعیین شد.

۵-روزنامه دنیای اقتصاد وجهان صنعت جهت درج آگهی های شرکت تعیین گردید

۶-مجمع مراتب تقدیر خود را از زحمات هیات مدیره و کلیه کارکنان شرکت اعلام داشت

براساس همین گزارش مهندس ناصر تقی زاده مدیر عامل چادرملو در سخنرانی آغازین این جلسه با موفق ارزیابی کردن عملکرد هیات مدیره در سال ۱۳۹۸ و کسب توفیقات فراتر از برنامه، که آثار آن در صورتهای مالی، گزارش عملکرد هیات مدیره و گزارش تفسیری مدیریت به طور مفصل برای سهامداران محترم تشریح گردیده.

از زحمات آقای مهندس نوریان که مدیر عاملی چادرملو را در سال ۱۳۹۸ به عهده داشتند، تشکر و قدردانی کرد و گفت: عملکرد سال ۱۳۹۸ شرکت در سایه تلاشهای بی وقفه ایشان، رخ داده است.

وی افزود :اعتقاد داریم ، رهنمودها و همراهی صاحبان محترم سهام و سیاستهای متخذه توسط هیات مدیره ، موجب شده است که این شرکت در سال ۱۳۹۸، چون گذشته نقش خود را در زمینه تأمین مواد اولیهٔ صنایع فولاد ایفاء ، و در جهت پیشبرد اهداف اقتصادی و صنعتی کشور گامهای مؤثری بردارد.

شرکت معدنی و صنعتی چادرملو در سال ۱۳۹۸ با اتخاذ تدابیر مناسب مشکلات پیش روی را، تا حد ممکن برطرف نموده و به موفقیت های چون: اجرای برنامه های استخراج و تولید محصولات، فراتر از برنامه.

افتتاح رسمی کارخانه مگامدول احیاء.

استفاده مناسب و بهینه مصارف انرژی (برق، آب و گاز) در مجتمع های معدنی و صنعتی شرکت.



استفاده حداکثری از ظرفیت ساخت داخل لوازم، تجهیزات و قطعات یدکی مصرفی در مجتمع های تولیدی، بنحویکه در سال ۱۳۹۸ بالغ بر ۴،۶۷۵ قلم قطعات و لوازم مصرفی جدید، ساخت داخل شده و تاکنون ۲۶،۵۳۱ قلم قطعات و لوازم یدکی، از منابع داخلی تأمین و جایگزین قطعات مشابه ساخت خارج گردیده است.

پروژه های مطالعاتی، تحقیقاتی و پژوهشی با هدف کاهش مصارف و هزینه ها، بهینه سازی و کاهش مصرف انرژی، استفاده از فن آوری های جدید، انجام اصلاحات در خطوط تولید و بومی سازی و ساخت داخل، در سال ۱۳۹۸ کماکان در دست اجراء بوده و تعدادی از این پروژه ها نیز، خاتمه یافته است.

در سال ۱۳۹۸ دوره های آموزشی کارکنان امانی و پیمانکاران، به میزان ۵۲،۸۲۵ نفر ساعت برگزار گردیده است.

طی سال ۱۳۹۸، در تداوم برنامه های ارتباط صنعت با دانشگاه، دوره های کارآموزی دانشجویان دانشگاههای کشور، در گرایشهای استخراج، فرآوری، تولید، برق و مکانیک در مجتمع های معدنی و صنعتی، به میزان ۱۸،۴۵۰ نفر ساعت برگزار گردیده است.

مدیر عامل چادرملو سپس به تشریح عملکرد تولید شرکت در سال ۱۳۹۸ پرداخت و گفت: در سال ۱۳۹۸ سنگ باطله ۵۲ میلیون و ۵۸۸ هزار تن و سنگ آهن معادل ۱۴ میلیون و ۴۴۴ هزار تن استخراج شده است.

همچنین، مقدار ۹ میلیون و ۶۶۲ هزار تن کنسانتره سنگ آهن تولید شده که ۲۹ درصد فراتر از ظرفیت اسمی کارخانه بود.

در همین سال، شرکت توانسته است ۵۰۰ هزار تن انواع سنگ آهن دانه بندی نیز تولید کند.

از سوی دیگر ۳ میلیون و ۶۲۲ هزار تن گندله، ۱ میلیون و ۵۸۶ هزار تن آهن اسفنجی و ۱ میلیون و ۲۱ هزار تن شمش فولادی در سال ۱۳۹۸ تولید شده است.

وی سپس به بیان عملکرد مالی سال ۱۳۹۸ چادرملو پرداخت و اعلام کرد:

-درآمدها به میزان ۱۰۵،۰۹۷ میلیارد ریال.

-هزینه ها به میزان ۵۵،۰۸۶ میلیارد ریال.

-سود خالص به میزان ۵۰،۰۱۱ میلیارد ریال بوده است.

مهندس تقی زاده یکی از مهمترین موفقیت های چادرملو در سال گذشته را افتتاح و بهره برداری از کارخانهٔ احیاء مستقیم (آهن اسفنجی) با ظرفیت ۱ میلیون و ۵۵۰ هزار تن، عنوان کرد و گفت: با راه اندازی این واحد، آهن اسفنجی کارخانه شمش فولاد شرکت، تامین و موجب کاهش قیمت تمام شده هر تن فولاد به میزان ۱۳ میلیون ریال در سال ۱۳۹۸ گردید.

مدیر عامل چادرملو در گزارش خود همچنین به طرحها و فعالیتهای سرمایه ای در دست اجرا و طرح های در دست بررسی در سال ۱۳۹۹ شرکت اشاره کرد و گفت:

-عملیات اکتشاف معدن D۱۹

با توجه به مجوز اکتشاف صادر شده از سوی سازمان صنعت، معدن و تجارت استان یزد در تاریخ ۱۳۹۷/۱۱/۲۸ عملیات اجرایی نقشه برداری اکتشافی ژئوفیزیکی به روش مغناطیس سنجی و مقاومت سنجی (IP/RS) پهنهٔ معدنی جدید D۱۹، انجام و عملیات مذکور به اتمام رسیده و ادامه عملیات اکتشاف تفصیلی پهنه مذکور در دست اجرا می باشد.

دستیابی به تودهٔ معدنی سنگ آهن معدن مذکور، از بروز ریسک فقدان ذخیرهٔ معدنی مناسب جلوگیری خواهد نمود. هزینه های سرمایه ای استفاده از این معدن به میزان ۲۵،۸۷۸ میلیارد ریال برآورد شده است.

-طرح احداث نیروگاه خورشیدی:

شرکت نسبت به احداث یک واحد نیروگاه ۱۰ مگاواتی خورشیدی، به عنوان پایلوت، در جوار نیروگاه ۵۰۰ مگاواتی سیکل ترکیبی خود در مجتمع صنعتی ،اقدام و اجرای طرح مذکور در سال جاری به اتمام خواهد رسید. هزینه سرمایه گذاری در طرح فوق حدوداً به میزان ۷ میلیون یورو خواهد بود. سهم ساخت داخل تجهیزات طرح یاد شده، با توجه به بومی سازی به عمل آمده ۴۰٪ می باشد.

توسعه نیروگاه مذکور به میزان ۱۰۰ مگاوات، به صورت مستقل و یا مشارکت با سایر شرکتها پیش بینی شده است.

کلیهٔ تجهیزات خارجی از جمله پانل های خورشیدی، سیستم دیاب و کابل های DC خریداری و به گمرک یا محل اجرای طرح تحویل شده است.

-طرح احداث کارخانه گندله سازی شماره ۲:

با توجه به برنامه ریزی های قبلی، شرکت احداث کارخانه جدید گندله سازی به ظرفیت ۵ میلیون تن در سال را هدف گزاری و عملیات تکمیلی اجرایی آن در سال ۱۳۹۹ تداوم خواهد یافت.

این کارخانه در محل مجتمع صنعتی شرکت قرار دارد.

هزینه سرمایه گذاری طرح فوق مشتمل بر ۸۵ میلیون یورو و جمعاً به میزان ۲۶،۷۷۱ میلیارد ریال برآورد شده است.

-طرح احداث کارخانه فرو آلیاژها:

طرح احداث کارخانه تولید فرو آلیاژها (فرومنگنز پر کربن و فروسیلیکومنگنز) با ظرفیت ۵۰ هزار تن در سال و با سرمایه گذاری ۲۰ میلیون یورو، از جمله طرحهای شرکت در سال ۱۳۹۹ می باشد.

-تامین سنگ آهن پایدار برای فعالیتهای جاری و توسعه فعالیتها:

شرکت معدنی و صنعتی چادرملو علاوه بر فعالیتهای معدنی مربوط به آنومالی D۱۹، خرید سنگ آهن از سایر شرکتها را عملیاتی نموده و در آینده نسبت به توسعه این عملیات اقدام خواهد نمود.

شرکت، مشارکت در سرمایه گذاری و یا تملیک معادن سنگ آهن جدید را در برنامه های خود پیش بینی نموده است. در همین راستا، واحد اکتشافات در شرکت ایجاد و نسبت به پیگیری طرح های مربوط اقدام می نماید.

-مشارکت در ایجاد کارخانه های کنسانتره و گندله:

برای احداث کارخانه های کنسانتره و گندله به ظرفیت ۴ میلیون تن در سال، موضوع تاسیس شرکت جدید با سایر مشارکین در سال ۱۳۹۹ مطالعه شده و فعالیت شرکت جدید به زودی آغاز خواهد شد.

-تمهید تسهیل در زیر ساخت های حمل و نقل ریلی:

شرکت معدنی و صنعتی چادرملو برای تامین پایدار و مطمئن زیر ساختهای حمل و نقل ریلی، موضوع ایجاد شرکت حمل و نقل ریلی برای حمل مواد اولیه و محصولات را در دستور کار خود قرار داده است.

-مشارکت در افزایش سرمایه شرکتهای سرمایه پذیر:

به موجب مصوبه هیات مدیره شرکت، موضوع مشارکت در افزایش سرمایه شرکتهای سرمایه پذیر همواره مورد توجه مدیریت بوده است. شرکتهای سرمایه پذیر عمدتا در زمینه های معدن و صنایع معدنی وابسته، تامین و انتقال آب و تامین مالی فعالیت می نمایند. طی سال ۱۳۹۸ مبلغ ۱۱،۳۷۷ میلیارد ریال بابت مشارکت در افزایش سرمایه شرکتهای سرمایه پذیر، پرداخت شده است.

-مشارکت در بهره برداری از معادن سنگ آهن استرالیا و احداث کارخانه های تولید کنسانتره به میزان ۱۲/۵ میلیون تن:

شرکت معدنی و صنعتی چادرملو به همراه شرکت معدنی و صنعتی گل گهر و شرکت فکور صنعت و هر کدام با مشارکت به میزان ۳۳ درصد موضوع سرمایه گذاری در استفاده از ذخائر سنگ آهن کشور استرالیا و تولید ۱۲/۵ میلیون تن کنسانتره را پیگیری و حق السهم مشارکین، مطابق برنامهٔ زمانبندی پرداخت شده است.

سرمایه گذاری مشارکین در بهره برداری از معدن و تا پایان فاز ۱ که کارخانه ۵ میلیون تنی کنسانتره به بهره برداری خواهد رسید، به میزان ۸۸ میلیون دلار آمریکا پیش بینی شده است.

برای اجرای فاز ۱ و فازهای ۲ و ۳ معادل ۸۵ درصد مجموع سرمایه گذاری که محدود به مبلغ ۹۶۰ میلیون دلار آمریکا می باشد، از تسهیلات فاینانس کشور استرالیا استفاده خواهد شد.

وی افزود: طی سال ۱۳۹۸ بهای تمام شده دارائیهای ثابت شرکت به میزان ۴،۵۳۰ میلیارد ریال افزایش یافته است. و هیات مدیره شرکت با توجه به نیاز نقدینگی اجرای طرح ها و فعالیتهای اشاره شده، در آینده نزدیک نسبت به ارائه برنامه افزایش سرمایه از مبلغ ۶۷ هزار میلیارد ریال بهحداقل ۱۰۰ هزار میلیارد ریال، اقدام خواهد نمود.

مدیر عامل چادرملو در ادامه سخنرانی خود در مجمع عمومی به طرحها و فعالیتهای سرمایه ای بلندمدت آتی اشاره کرد و افزود:

موضوع احداث کارخانه های گندله، آهن اسفنجی، فولاد و تأسیسات زیربنایی در منطقهٔ آزاد تجاری مُکران واقع در شهرستان چابهار (با مشارکت شرکتهای معدنی و صنعتی چادرملو گل گهر، فولاد مبارکه) از برنامه های بلندمدت شرکت می باشد.

همچنین در راستای مصوبات هیأت مدیره و در جهت مشارکت با بخشهای خصوصی، این شرکت اقدام به مشارکت در سرمایهٔ شرکت آهن و فولاد غدیر ایرانیان به میزان ۳۰ درصد، شرکت آهن و فولاد ارفع به میزان ۴۴ درصد، شرکت صنایع آهن و فولاد سَرمدآبرکوه به میزان ۶۵ درصد، شرکت فولاد شاهرود به میزان ۳۵ درصد و شرکت کاوند نهان زمین به میزان ۲۹ درصد سهام، نموده است.

این شرکت در اجرای طرح احداث کارخانهٔ تولید الکترود گرافیتی با ظرفیت ۳۰ هزار تن در سال، به میزان ۳۶ درصد در سهام شرکت نوین الکترود ارکان، مشارکت نموده و شرکت فوق در مرحله قبل از بهره برداری می باشد.

سود سهام سرمایه گذاری ها در سال ۱۳۹۸ و به میزان ۶،۵۶۶ میلیارد ریال، عمدتاً مربوط به شرکت های آهن و فولاد ارفع، آهن و فولاد غدیر ایرانیان و شرکت تأمین سرمایه امید می باشد. لازم به ذکر است با توجه به ترتیب برگزاری مجامع شرکت های آهن و فولاد ارفع و غدیر ایرانیان سود عملکرد دو سال شرکتهای فوق در درآمد سال ۱۳۹۸ ارائه شده است.

مشارکت در شرکت تأمین و انتقال آب خلیج فارس:

در اجرای مصوبهٔ مورخ ۱۳۹۲/۵/۱۲ هیئت مدیره شرکت، مقرر گردید، شرکت معدنی و صنعتی چادرملو با خرید ۲۰ درصد سهام شرکت تامین و انتقال آب خلیج فارس، جهت اجرای طرح انتقال آب از خلیج فارس به صنایع معدنی کشور، مشارکت نماید. در حال حاضر میزان مشارکت در سهام شرکت مذکور، معادل ۲۲/۲۲ درصد می باشد.

شرکت تامین و انتقال آب خلیج فارس در تاریخ ۹۲/۴/۱۵ به شمارهٔ ۴۴۰۹۰۷ با سرمایه ۳،۰۰۰ میلیارد ریال ثبت و در حال حاضر سرمایه ثبت شده به مبلغ ۴۰،۰۰۰ میلیارد ریال می باشد. افزایش سرمایه شرکت تا مبلغ ۶۰،۰۰۰ میلیارد ریال در مجمع عمومی فوق العاده تصویب و در حال تامین می باشد.

موقعیت طرح در استان های هرمزگان، کرمان و یزد واقع و مسیر اجرای طرح، از بندر عباس آغاز و پس از عبور از شهرهای سیرجان و کرمان، به شهرستان اردکان منتهی می شود.

هدف از اجرای طرح، شیرین سازی و انتقال آب نمک زدائی شده جهت تأمین بخشی از نیازها و مصارف آب مجتمع های تولیدی در حال بهره برداری و طرح های توسعه شرکت گهرمس سرچشمه و چادرملو... می باشد.

برای اجرای طرح انتقال آب، مبلغ ۱۱۰،۰۰۰ میلیارد ریال، هزینه پیش بینی شده است. هزینه انجام شده در مجموع طرح فوق و تا پایان سال ۱۳۹۸ بالغ بر ۸۱،۴۵۸ میلیارد ریال (شامل ۲۴۳ میلیون یورو) می باشد.

طرح آب رسانی از بندر عباس به مسیرهای تعیین شده، در سه بخش اجراء می گردد:

بخش اوّل طرح، از بندر عباس تا مجتمع معدنی و صنعتی گل گهر، بطول حدود ۳۰۳ کیلومتر، شامل خط انتقال لوله به قطر ۱،۶۰۰ میلیمتر و با ظرفیت انتقال ۴ مترمکعب در ثانیه بوده و پیشرفت فیزیکی این بخش تا پایان سال ۱۳۹۸ به میزان ۹۵ درصد، خاتمه عملیات خرداد ماه سال جاری و مبلغ هزینه شده در این بخش به میزان ۳۹،۵۵۵ میلیارد ریال می باشد.

بخش دوم طرح، از مجتمع معدنی و صنعتی گل گهر، تا مجتمع مس سرچشمه بطول حدود ۱۵۴ کیلومتر، شامل خط انتقال لوله به قطر ۱،۳۰۰ میلیمتر و با ظرفیت انتقال ۲/۷ مترمکعب در ثانیه بوده و پیشرفت فیزیکی این بخش تا پایان سال ۱۳۹۸ به میزان ۸۲ درصد، خاتمه عملیات شهریور ماه سال جاری و مبلغ هزینه شده در این بخش به میزان ۱۳،۶۲۷ میلیارد ریال، می باشد.

بخش سوم طرح، از مجتمع مس سرچشمه تا مجتمع صنعتی شرکت معدنی و صنعتی چادرملو (محل مجتمع صنعتی) بطول ۳۶۰ کیلومتر و سپس ۱۵۰ کیلومتر تا مجتمع معدنی چادرملو می باشد. خط انتقال لوله به قطر ۱،۳۰۰ میلیمتر و ۹۰۰ میلیمتر با ظرفیت انتقال ۱/۵ مترمکعب بر ثانیه پیش بینی شده است. پیشرفت فیزیکی این بخش تا پایان سال ۱۳۹۸ به میزان ۸۲ درصد، خاتمه عملیات آذر ماه سال جاری و مبلغ هزینه شده در این بخش به میزان ۱۱،۸۶۶ میلیارد ریال می باشد.

همچنین عنوان می دارد، عملیات طرح احداث تاسیسات یک واحد آب شیرین کن، به عنوان فاز اول و از ۳ فاز پیش بینی شده، در شهرستان بندر عباس اجرایی شده است. پیشرفت فیزیکی تاسیسات یاد شده، برای تولید روزانه ۶۰۰ هزار مترمکعب آب، در پایان سال ۱۳۹۸ به میزان ۹۰ درصد، خاتمه عملیات خرداد ماه سال جاری و مبلغ هزینه شده در این قسمت به میزان ۱۶،۴۱۰ میلیارد ریال می باشد.

منابع تأمین مالی طرح یاد شده، شامل آورده سهامداران، اخذ تسهیلات بانکی و وام ارزی صندوق توسعه ملّی می باشد.

تقی زاده در خاتمه اظهار امیدواری کرد، با تصویب عملکرد هیأت مدیره شرکت و صورتهای مالی سال ۱۳۹۸، هیأت مدیره شرکت بتواند در سال جاری نیز همچون گذشته به روند موفقیت ها ادامه داده و در جهت صیانت از منافع سهامداران محترم و مشارکت در پیشرفت صنعتی کشور، گامهای مؤثری بردارد.

وی همچنین از طرف هیأت مدیره شرکت، از کلیهٔ همکاران بخش های امانی، پیمانکاران و سازندگان داخلی لوازم، قطعات، ماشین آلات و تجهیزات که نقش عمده ای در موفقیت های شرکت داشته اند قدردانی نموده و ابراز امیدواری کرد امیدواریم در اجرای برنامه های آتی، همچون گذشته از رهنمودها و مساعدتهای اعضاء محترم مجمع عمومی و تشریک مساعی کلیهٔ سازمانها و مؤسساتی که با ارائه خدمات خود بنحوی در اجرای برنامه های تولیدی شرکت سهیم، می باشند برخوردار باشیم.

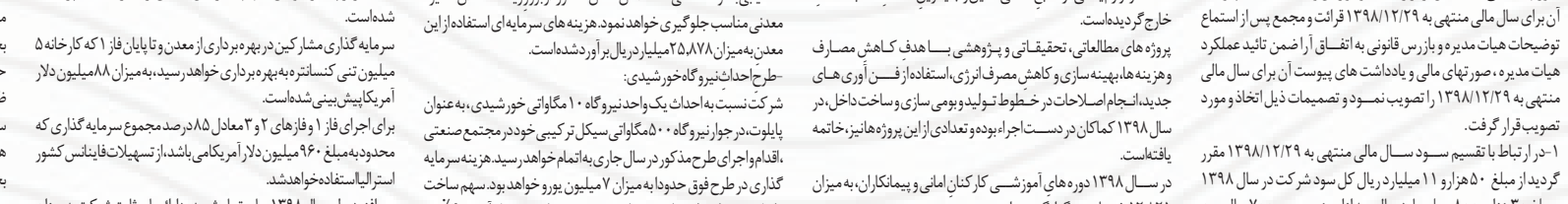

مروری بر عملکرد مالی و عملیاتی شرکت در سال جاری

ارائه عملکرد مالی شرکت در دو سال اخیر به صورت مقایسه‌ای همراه با درصد تغییرات نسبت به سال قبل و تشریح دلایل عمده مرتبط:

۱) اقلام صورت سود و زیان:

ارقام ــ میلیون ریال

شرح	صورت سود و زیان برای سال مالی منتهی به ۱۳۹۸/۱۲/۲۹				صورت سود و زیان برای سال مالی منتهی به ۱۳۹۷/۱۲/۲۹			
	کنسانتره و سنگ آهن دانه بندی	گندله، آهن اسفنجی و شمش فولاد	نیروگاه	جمع	کنسانتره و سنگ‌آهن دانه بندی	گندله، آهن اسفنجی و شمش فولاد	نیروگاه	جمع
درآمدهای عملیاتی داخلی	۳۲،۹۲۴،۵۰۷	۴۵،۷۷۰،۴۱۳	۱،۶۷۳،۵۸۲	۸۰،۱۶۸،۵۰۲	۲۳،۵۰۲،۰۲۲	۴۵،۳۸۷،۵۸۹	۱،۲۴۱،۴۴۵	۷۰،۱۳۱،۰۵۶
درآمدهای عملیاتی صادراتی	۱،۱۵۶،۱۹۰	۱۶،۶۲۹،۶۸۷		۱۷،۷۸۵،۸۷۷	۳۳۱،۶۷۲	۱،۱۸۲،۱۰۸		۱،۵۱۳،۷۸۰
جمع درآمدهای عملیاتی	**۳۴،۰۸۰،۶۹۷**	**۶۲،۴۰۰،۱۰۰**	**۱،۶۷۳،۵۸۲**	**۹۷،۸۵۴،۳۷۹**	**۲۳،۸۳۴،۰۹۴**	**۴۶،۵۶۹،۶۹۷**	**۱،۲۴۱،۴۴۵**	**۷۱،۶۴۵،۸۳۶**
بهای تمام شده درآمدهای عملیاتی	(۱۷،۵۲۷،۸۵۰)	(۳۲،۱۸۶،۷۸۵)	(۱،۰۰۰،۸۹۶)	(۵۰،۷۱۵،۵۳۱)	(۱۳،۳۲۲،۶۹۷)	(۳۱،۲۱۷،۷۷۷)	(۹۰۱،۲۴۵)	(۴۴،۴۴۱،۶۹۹)
سود ناخالص	**۱۶،۵۵۲،۸۴۷**	**۳۰،۲۱۳،۳۱۵**	**۶۷۳،۶۸۶**	**۴۷،۱۳۸،۸۴۸**	**۱۱،۵۱۲،۱۹۷**	**۱۵،۳۵۱،۹۲۰**	**۳۴۰،۰۲۰**	**۲۷،۲۰۴،۱۳۷**
هزینه‌های اداری- عمومی و فروش	(۳۷۴،۸۰۰)	(۶۲،۴۰۰)		(۴۳۷،۲۰۰)	(۳۴۳،۲۸۹)	(۴۶،۵۷۰)		(۳۸۹،۹۵۹)
سود عملیاتی	**۱۶،۱۷۸،۰۴۷**	**۳۰،۱۵۰،۹۱۵**	**۶۷۳،۶۸۶**	**۴۶،۸۰۱،۶۴۸**	**۱۱،۱۶۸،۸۰۸**	**۱۵،۳۰۵،۳۵۰**	**۳۴۰،۰۲۰**	**۲۶،۸۱۴،۱۷۸**
هزینه‌های مالی				(۴۶۵،۵۳۰)				۰
سایر(هزینه‌ها) و درآمدهای غیر عملیاتی				۷،۱۴۲،۷۱۴				۱،۰۵۳،۷۵۸
سود خالص قبل از مالیات				**۵۳،۶۷۸،۸۳۲**				**۲۷،۸۶۷،۹۳۶**
مالیات				(۳،۶۶۷،۶۹۲)				۰
سود خالص				**۵۰،۰۱۱،۱۳۸**				**۲۷،۸۶۷،۹۳۶**
در آمد هر سهم – ریال				۱،۱۳۷				۸۳۲

سود خالص شرکت در سال مالی ۱۳۹۸ نسبت به سال مالی ۱۳۹۷ از افزایشی به میزان ۲۲،۱۴۳،۲۰۲ میلیون ریال، معادل ۷۹ درصد برخوردار می‌باشد.



صدور بیش از ۸۰۰ فقره پروانه عبور ترافیکی در استان گیلان



مدیر کل راهداری و حمل و نقل جاده ای استان گیلان با اعلام این خبر گفت: در ۳ ماهه نخست سالجاری ۸۰۹ مورد پروانه عبور بارهای ترافیکی از سوی اداره کل راهداری و حمل و نقل جاده ای استان گیلان برای متقاضیان صادر شد.فریبرز مرادی سپس افزود: این آمار در مقایسه با مدت مشابه سال گذشته تغییری نداشته است وی در ادامه گفت: به منظور تامین ایمنی تردد و عدم بروز اختلال در تردد وسائط نقلیه در محورها و نیز در راستای حفظ و حراست از راه و ابنیه ی فنی راهها به عنوان سرمایه های ملی، مشخصات بارهایی که نیاز به حمل شدن دارد باید به لحاظ وزن ، طول، عرض و ارتفاع منطبق با مقادیر تعریف شده در مقررات حمل و نقل بار در راهها باشد. وی گفت: در برخی شرایط خاص نیاز به جابجایی محموله هایی با مشخصاتی خارج از مقادیر تعریف شده در مقررات حمل و نقل بار در راهها وجود دارد که این بارهای خاص ملزم به دریافت پروانه عبور از اداره کل راهداری و حمل و نقل جاده ای می باشند.

فراخوان شناسایی پیمانکار انجام خدمات روان شناختی

شهرداری یزد در نظر دارد به منظور انجام خدمات روان شناختی پرسنل خود اقدام نماید.

لذا به منظور شناسایی و آشنایی با توان فنی و علمی پیمانکار دارای شرایط، از مراجع ذی صلاح دعوت به عمل می آید برای کسب اطلاعات بیشتر و دریافت شرح فراخوان، پس از مراجعه به پورتال شهرداری یزد به آدرس yazd.ir پیشنهادات خود را به همراه نحوه اجرای فرآیند و همچنین رزومه کاری، حداکثر تا مورخ ۹۹/۰۴/۲۴ به دبیر خانه محرمانه شهرداری به آدرس یزد ــ میدان آزادی ــ شهرداری یزد ارسال نمایند.

مدیریت ارتباطات و امور بین الملل شهرداری یزد

آگهی تجدید مناقصه عمومی یک مرحله ای

نوبت اول

مدیریت درمان تامین اجتماعی استان سیستان و بلوچستان در نظر دارد امور آشپزخانه (طبخ، توزیع غذا و ...) بیمارستان تامین اجتماعی زاهدان به نشانی : انتهای بلوار شهید نوری قلعه نو(بهداشت) را به صورت حجمی با انعقاد قرارداد به مدت یکسال از طریق مناقصه به پیمانکار واجد شرایط واگذار نماید.

لذا از کلیه شرکتهای واجد صلاحیت دعوت می گردد جهت اطلاع بیشتر و دریافت اوراق شرکت در مناقصه حداکثر تا ۷۲ ساعت پس از انتشار نوبت دوم آگهی با مراجعه به سامانه تدارکات الکترونیکی دولت(ستاد) به آدرس:.www setadiran.ir نسبت به دریافت اسناد و حداکثر پس از ۱۰ روزاز مهلت دریافت اسناد مناقصه و با توجه به مندرجات اسناد مناقصه مدارک لازم شامل پاکات(الف)،(ب)،(ج) را تهیه و به صورت فایلهای pdf در سامانه فوق بارگذاری نمایند.

مبلغ تضمین شرکت در مناقصه به مبلغ ۵۰۰/۰۰۰/۰۰۰ (پانصد میلیون) ریال تعیین گردیده که می بایست به صورت واریز نقدی به حساب جاری همراه ۱۱۱۱۰۲۲۵۸۶ نزد بانک رفاه کارگران به نام مدیریت درمان تامین اجتماعی استان سیستان و بلوچستان و یا ضمانتنامه بانکی با اعتبار حداقل سه ماه قابل تمدید و بدون هیچگونه قید وشرط باشد که ضمن بارگذاری تصویر آن در سامانه تدارکات الکترونیکی دولت(ستاد) اصل تضمین شرکت در مناقصه را در موعد مقرر به دبیرخانه حراست مدیریت درمان تحویل و رسید اخذ نمایند.م/الف ۲۴۵

ضمنا این مدیریت در رد یا قبول یک یا تمام پیشنهادات مختار می باشد.

مدیریت درمان تامین اجتماعی استان سیستان و بلوچستان

شناسه آگهی:۸۹۲۸۴۶

آگهي ابلاغ و پرداخت خسارت به اراضي مورد نياز طرح جهت اجراى گازرسانى

به شماره (۷ -۹۹) نوبت اول

مجتمع روستایی وسنه شامل روستاهای (باغان،بلکر، کولیت حسن آباد،کانی کوزله،کله وبنجه ووسنه) شهرستان مریوان

به موجب این آگهی شرکت گاز استان کردستان در نظردارد خسارات وارده به اراضی واقع در مسیر خط لوله گاز ناشی از اجرای پروژه گازرسانی به مجتمع روستایی وسنه در مطابق کروکی ذیل پرداخت نماید . بدینوسیله به اطلاع صاحبان حقوق قانونی ، سازمانهای دولتی – شرکت های صنعتی و مالکین طرحها ی صنعتی و کشاورزی و کلیه مالکین و ذیحقان قانونی احتمالی محدوده مذکور میرساند تا حداکثر ظرف مدت یک ماه از تاریخ اولین اعلان دستگاه اجرائی در روزنامه کثیرالانتشار با دست داشتن اسناد و مدارک مالکیت خود نسبت به تعیین کارشناسان منتخب و مرضی الطرفین خود (به صورت کتبی) به شرکت گازاستان کردستان واقع درمیدان جهادمراجعه فرمایند.بدیهی است در صورت استنکاف یا عدم مراجعه بموقع مالکین ، این شرکت حق خواهد داشت راسا" و در غیاب مالکین ، ضمن متراژ اراضی و برداشت سهم هریک با مراجعه به دادگستری و تعیین کارشناسان منتخب و قیمت کارشناسی ، نسبت به تودیع خسارت وارده به صندوق ثبت محل و سپس اقدام نماید .لازم به ذکر است از بابت احداث هر گونه بنا و کشت و زرع و غرس اشجار که در محدوده مورد نظر از تاریخ صدور اولین آگهی ایجاد شده باشد ، وجهی پرداخت نخواهد شد . این آگهی در دو نوبت و به فاصله ۳۰ روز جهت اطلاع کلیه ذیحقان احتمالی از جمله اشخاص حقوقی و حقیقی از قبیل ادارات منابع طبیعی ، محیط زیست ، میراث فرهنگی ، جهاد کشاورزی ، راه و ترابری و ... منتشر می گردد .



شماره مجوز: ۱۳۹۹،۱۵۴۱

تاریخ انتشار نوبت اول : ۹۹،۴،۸

تاریخ انتشار نوبت دوم : ۹۹،۵،۸

روابط عمومی شرکت گازاستان کردستان

شروت

روزنامه اقتصادی، اجتماعی صبح ایران

www.servatnews.com

دو شنبه ۹ تیر ۱۳۹۹ ■ ۲۹ ژوئن ۲۰۱۹ ■ ۷ ذی القعده ۱۴۴۱ ■ سال چهارم ■ شماره پیاپی ۸۶۹ ■ ۸ صفحه ■ ۲۰۰۰ تومان



حمید زادبوم:

برگشت ارز شرط پرداخت جایزه صادراتی شد

▲صفحه۵



محمدرضاپورابراهیمی:

رئیس کمیسیوم اقتصادی مجلس خبر داد: نظارت مشترک مجلس و

▲صفحه۲



محمد اسلامی :

ثبت معاملات اجاره مسکن الزامی شد

▲صفحه۱

تماس دستگاه های دولتی با مردم همزمان تکذیب و تایید می شود

اخبار ضد و نقیض درباره وام کرونایی

در شرایطی که بسیاری از شهروندان از شکل تخصیص وام کرونایی دولت گلایه دارند و هنوز موفق به دریافت آن نشده اند اخبار ضد و نقیضی در این زمینه از سوی نهادها و سازمان های مرتبط منتشر می شود که بر سرگردانی متقاضیان می افزاید.برخی رانندگان بین شهری از کلاهبرداری به شیوه‌های مختلف و تحت عناوینی مانند سازمان راهداری و به بهانه پرداخت تسهیلات شش میلیون تومانی گلایه کردند.در شرایطی که برخی رانندگان بین‌شهری از کلاهبرداری عده‌ای به نام سازمان راهداری به بهانه پرداخت وام کرونایی گلایه کردند، مدیرکل حمل‌ونقل مسافر این سازمان اعلام کرد...

▲صفحه۴

از سوی رئیس جمهور؛

حد نصاب اجاره مسکن ۲۵ درصد تعیین شد

رئیس‌جمهور گفت: مقرراتی را تصویب کردیم که افزایش اجاره بها نسبت به سال قبل نباید در تهران بیش از ۲۵ درصد، در کلان شهرها بیش از ۲۰ درصد و در بقیه شهرها بیش از ۱۵ درصد باشد.

▲صفحه۲

یادداشت سردبیر

بی ثباتی بازار



*سعید پویش

شیوع گسترده کرونا، موجب افت شدید تقاضا، کاهش تجارت خارجی و افزایش بیکاری در کشورهای جهان شده است. براساس گزارش‌های بین‌المللی، بیشترین تاثیرگذاری شوک ناشی از شیوع کرونا، در فصل‌های اول و دوم سال‌جاری میلادی خواهد بود.

براساس برآوردهای صندوق بین‌المللی پول، در سال ۲۰۲۰، رقمی معادل ۴/۲ تریلیون دلار از مجموع ارزش ستانده ناخالص کشورهای جهان کاسته خواهد شد که پدیده‌ای کم‌نظیر در تاریخ معاصر محسوب می‌شود. بر همان اساس، متوسط رشد اقتصادی کشورهای جهان بر اثر شیوع کرونا در سال ۲۰۲۰، برابر با منفی ۳ درصد خواهد بود.

از طرف مقابل، با توجه به کاهش تدریجی محدودیت‌ها و اجرای بسته‌های حمایتی، انتظار می‌رود به تدریج زمینه بازگشت اقتصاد به شرایط عادی فراهم شود؛ به‌طوری‌که برآورد شده است، متوسط رشد اقتصادی کشورهای جهان در سال آینده میلادی برابر با مثبت ۵/۸ درصد باشد. در مورد اغلب مناطق و کشورهای جهان، این قاعده کم و بیش صادق است و انتظار می‌رود پس از رکود عمیق سال‌جاری، در ..

ادامه در صفحه۲

مبادلات انرژی ایران و ترکیه هدف «فشار حداکثری»



▲صفحه۳

وزیر ارتباطات:

نسل پنجم اینترنت ماه آینده عرضه خواهد شد

وزیر ارتباطات گفت: در حوزه توسعه شبکه ملی اطلاعات، همراه اول وظایف سنگین و مهمی دارد، از همراه اول خواسته‌ام تا مردادماه امسال در پنج نقطه تهران اینترنت نسل پنجم را ارائه کند.

محمد جواد آذری جهرمی در مراسم افتتاح بزرگ‌ترین مرکز داده منطقه غرب و شمال غرب کشور، افزود: ما در باندهای پایین، محدودیت فرکانسی داریم و باید در باندهای بالا سرمایه گذاری کنیم. تا یکی دو وهفته آینده لابراتوار نسل پنجم اینترنت رونمایی می‌شود و به بهره برداری می رسد....

▲صفحه۵

طرح مدیریت نقدینگی و هدایت تورم

گواهی سپرده یورویی با سود مشخص در راه است

▲صفحه۶

سخنگوی قوه قضاییه:

۳هزار میلیارد تومان از اموال بابک زنجانی تحویل وزارت نفت شد

▲صفحه ۳

انتقاد مسجدجامعی از تعدیل خبرنگاران در رسانه‌ها

عضو کمیسیون فرهنگی و اجتماعی شورای شهر تهران نسبت به تعدیل خبرنگاران در رسانه‌ها انتقاد کرد.

به گزارش ایلنا، احمد مسجدجامعی در جریان دویست و بیست‌وسومین جلسه شورای شهر تهران در تذکری گفت: برخی رسانه‌ها به بهانه کرونا نسبت به تعدیل نیرو اقدام کرده‌اند که این موضوع جای انتقاد دارد.

او ادامه داد: ظرف مدت کوتاهی سه صندلی جایگاه خبرنگاران شورا از خبرنگاران باسابقه خالی شده و از این موضوع گلایه‌مند هستیم چراکه باید در این شرایط خاص که همه به دنبال انسجام اجتماعی هستند، بیشتر حواسمان به رسانه‌ها باشد.

مسجدجامعی همچنین ضمن قدردانی از اختصاص ستونی در روزنامه ایران به یادداشت‌هایی برای ایران ۱۴۰۰ پیشنهاد کرد: در روزنامه همشهری هم یادداشت‌هایی در قالب تهران ۱۴۰۰ منتشر شود و طرح بازخوانی تهران را آغاز کند.

وی افزود: انتشار مطالبی در مورد چشم‌انداز تهران ۱۴۰۰ نه تنها هزینه‌ای ندارد بلکه به دانش عمومی نیز کمک می‌کند. شیوع کرونا اگرچه بسیاری از حوزه‌ها را به تعطیلی کشاند اما نشان داد که در حوزه خبر و اطلاع‌رسانی، کار تعطیل‌پذیر نیست.

شافعی: سواستفاده کنندگان از کارت‌های اجاره‌ای جنایتکار هستند

رییس اتاق بازرگانی ایران سو استفاده‌کنندگان از کارت‌های بازرگانی اجاره‌ای را جنایتکار توصیف کرد چرا که اقدام آنها باعث بدنامی فعالان واقعی و خوشنام اقتصادی کشور می‌شود.

غلامحسین شافعی در نشست هیأت نمایندگان اتاق بازرگانی ایران گفت: من فعل کسانی که حق‌الناس و حق کشور و فعالین اقتصادی کشور را زیر پا گذاشته و از کارت‌های بازرگانی اجاره‌ای سو استفاده می‌کنند را نه تنها تأیید نمی‌کنم بلکه آنها را جنایتکار می‌دانم. از سوی دیگر باید توجه داشته باشیم که عدم صلاحیت و بررسی اهلیت دارندگان کارت بازرگانی برعهده اتاق بازرگانی نیست اما زبان گویش مسؤولین به گونه دیگری است.

وی با بیان اینکه ۸۴.۵ درصد از اشتغالزایی کشور توسط بخش خصوصی ایجاد می‌شود، تصریح کرد: با این حال با وجود تاکید قانون اساسی و اصل ۴۴ بخش خصوصی هیچ سهمی در روند قانونگذاری و تصمیم‌گیری‌ها ندارد.

رئیس اتاق ایران تاکید کرد: بسیاری از معضلات اقتصادی کشور نتیجه به حاشیه راندن نخبگان و افراد دارای اهلیت در تصمیم‌گیری‌های اقتصادی است.

وی ریشه بسیاری از مشکلات کشور را تحریم ندانست و افزود: ریچارد نفیو در کتاب هنر تحریم‌ها می‌گوید هنر تحریم‌ها هدف گرفتن مشاغل تولید است و تحریم مقابل تولید کارساز می‌شود.

کسری ۲۰۰ هزار میلیارد تومانی بودجه در سال ۹۹



رئیس اتاق بازرگانی تهران با اشاره به رشد پایه پولی ماهانه ۲,۴ درصدی در سال ۹۸، گفت: ادامه این روند در سال ۹۹ منجر می‌شود هر ماه ۱۶ هزار میلیارد تومان کسری بودجه داشته باشیم و در مجموع پیش‌بینی می‌شود که در سال جاری کسری بودجه ۲۰۰ هزار میلیارد تومان باشد.

مسعود خوانساری در جلسه هیأت نمایندگان اتاق بازرگانی ایران با ارائه گزارشی با موضوع تحلیل اقتصاد ایران گفت: با توجه به شیوع ویروس کرونا در دنیا پیش‌بینی رشد اقتصادی جهانی منفی ۴,۹ درصد است.

نایب رئیس اتاق بازرگانی ایران افزود: بر اساس پیش‌بینی صندوق بین‌المللی پول رشد اقتصادی کشورهای در حال توسعه منفی ۸ درصد سال ۲۰۲۰ خواهد بود.

وی افزود: صندوق بین‌المللی پول رشد اقتصادی ایران در سال ۲۰۲۰ را ۶- درصد و بانک جهانی این رقم را ۵,۳- درصد پیش بینی کرده است.

وی با بیان اینکه بر اساس آمار اختلافی بین بانک مرکزی و مرکز آمار ایران رشد اقتصاد ایران بدون نفت در سال ۹۷ و ۹۸ بین صفر تا ۱,۱ بوده است.

رئیس اتاق بازرگانی تهران در ادامه به ارزش افزوده صنعت ساخت در ۸ سال گذشته اشاره کرد و گفت: از سال ۱۳۹۰ تا پایان ۱۳۹۸ ارزش افزوده صنعت، منفی بوده و نشان می‌دهد که رکود در کشور حاکم است.

رئیس اتاق بازرگانی تهران بیان داشت: نرخ رشد سرمایه نسبت به استهلاک از سال ۱۳۸۴ تا ۱۳۹۶ روند نزولی داشته و در سال‌های ۱۳۹۷ و ۱۳۹۸ رشد سرمایه‌گذاری نسبت به استهلاک آن منفی بوده است که با ادامه این روند سرمایه‌گذاری در کشور زمین‌گیر می‌شود زیرا استهلاک سرمایه‌گذاری در کشور بیشتر از میزان سرمایه‌گذاری بوده است.

وی همچنین به مصرف بخش خصوصی و دولتی اشاره کرد و گفت:از سال ۸۳ به بعد مصرف بخش خصوصی منفی بوده و در سال ۹۸ برابر ۱۳۸۷ یعنی در ۱۱ سال گذشته هیچ افزایشی در مصرف بخش خصوصی نداشته‌ایم.

وی در زمینه نقدینگی و پایه پولی نیز گفت:از سال ۱۳۹۰ نقدینگی و پایه پولی رشد داشته است و در سال‌های ۹۷ و ۹۸ زیاد شده است و آخرین آمار نقدینگی که در خرداد ماه امسال اعلام شد میزان نقدینگی را ۲۶۲۵ هزار میلیارد تومان و پایه پولی نیز تا پایان سال ۹۸ برابر ۳۵۳ هزار میلیارد تومان بوده است.

خوانساری گفت: پایه پولی به صورت متوسط در سال ۹۸ هر ماه ۲,۴ درصد رشد داشته که ادامه رشد پایه پولی در سال ۹۹ منجر به کسری بودجه ۲۰۰ هزار میلیارد تومانی می‌شود که البته مرکز پژوهش‌های مجلس نیز کسری ۱۸۵ هزار میلیارد تومانی را برای کسری بودجه در سال ۹۹ پیش‌بینی کرده است.

وی اظهار داشت: بنابر این ماهانه با حدود ۱۶ هزار میلیارد تومان با کسری بودجه مواجه خواهیم بود

آگهی مناقصه عمومی دو مرحله ای شماره ۹۹/۳

اداره کل نوسازی مدارس استان مرکزی

نوبت اول

اداره کل نوسازی، توسعه و تجهیز مدارس استان مرکزی در نظر دارد به استناد بند یک ماده ۱۹ تصویب نامه شماره ۱۳۸۹۰ مورخ ۱۳۸۳/۱۱/۰۷ مجلس شورای اسلامی و ابلاغیه شماره ۶۷۴۹۰ مورخ ۱۳۸۳/۱۱/۲۴ ریاست جمهوری پروژه های ذیل را از طریق سامانه تدارکات الکترونیکی دولت برگزار نماید.

درضمن اسناد مناقصه در سایت www.setadiran.ir منتشر و کلیه مراحل از طریق این سایت انجام می شود. تاریخ انتشار مناقصه در سامانه مورخ ۱۳۹۹/۰۴/۱۱ می باشد.

مهلت زمانی دریافت اسناد مناقصه از سایت مورخ ۱۳۹۹/۰۴/۱۴ می باشد.

مهلت زمانی ارائه پیشنهادها مورخ ۱۳۹۹/۰۴/۲۴ می باشد.

زمان بازگشایی پاکات مورخ ۱۳۹۹/۰۴/۲۵ در محل سالن جلسات اداره کل نوسازی مدارس استان مرکزی می باشد.

اطلاعات تماس دستگاه مناقصه گزار جهت دریافت اطلاعات بیشتر در خصوص اسناد مناقصه و ارائه پاکتهای الف آدرس اراک بیست متری استقلال روبروی بهزیستی تلفن ۳۳۶۷۰۱۰۰-۰۸۶ داخلی ۱۴۱ می باشد.

ردیف	مشخصات پروژه	مبلغ برآورد(ریال)	مبلغ تضمین (ریال)	نوع تضمین
۱	تکمیل مدرسه ۶ کلاسه گاوخانه اراک	۱۱/۸۹۲/۱۵۹/۴۶۴	۵۹۵/۰۰۰/۰۰۰	تضمین به صورت ضمانت نامه بانکی فیش واریزی و یا اوراق مشارکت بی نام باشد
۲	تکمیل مدرسه ۶ کلاسه دیزاباد خنداب	۲۲/۸۹۴/۲۴۵/۹۰۹	۱/۱۴۵/۰۰۰/۰۰۰	
۳	تکمیل مدرسه ۱۲ کلاسه دباغ همدانی تفرش	۳۷/۷۳۹/۹۵۱/۹۶۸	۱/۸۸۷/۰۰۰/۰۰۰	
۴	تکمیل مدرسه ۱۲ کلاسه صدف دلیجان	۳۴/۱۴۵/۸۷۸/۸۱۶	۱/۷۰۷/۳۰۰/۰۰۰	
۵	تکمیل مدرسه ۶ کلاسه طهمورثی ساوه	۱۶/۷۷۰/۴۰۷/۳۶۷	۸۳۸/۶۰۰/۰۰۰	

روابط عمومی اداره کل نوسازی مدارس استان مرکزی

آگهی مناقصه عمومی

شهرداری گلستان

نوبت دوم

شهرداری گلستان در نظر دارد بر اساس آیین نامه مالی شهرداریها ، مصوبات شورا و بودجه مصوب سال ۹۹ نسبت به برگزاری مناقصه عمومی با اعتبار و مشخصات ذیل اقدام نماید.

عنوان	موضوع	سقف مبلغ اعتبار	سپرده‌شرکت‌درمناقصه
تجدید مناقصه عمومی	جدولگذاری و پیاده رو سازی الهیه و باغ مهندس	۹/۰۰۰/۰۰۰/۰۰۰	۴۵۰/۰۰۰/۰۰۰
تجدید مناقصه عمومی	جدولگذاری و پیاده رو سازی شهرک امام رضا و حسن آباد	۱۱/۰۰۰/۰۰۰/۰۰۰	۵۵۰/۰۰۰/۰۰۰

بدینوسیله از کلیه متقاضیان دارای صلاحیت(حداقل رتبه ۵ راه و باند و ابنیه) دعوت می شود برای دریافت و استرداد اسناد مناقصه عمومی ظرف مدت حداقل ۱۰ روز از تاریخ درج نوبت دوم آگهی (مطابق مندرجات اسناد) به واحد امور مالی این شهرداری واقع در تهران - کیلومتر ۲۵ جاده تهران ساوه - انتهای خیابان ۲۴ متری شهید چمران - تقاطع بلوار ولایت - جنب سالن ورزشی ولایت - طبقه فوقانی ایستگاه ۵ آتش نشانی شهرداری گلستان مراجعه نمایند.

هزینه چاپ آگهی به عهده برنده مناقصه می باشد ، شهرداری در رد یا قبول یک یا کلیه پیشنهادات مختار می باشد . شرکت کنندگان ۵ درصد مبلغ کل را بصورت ضمانت نامه بانکی یا واریز نقدی به حساب شماره ۱۰۰۸۱۰۳۶۳۱۹۱ نزد بانک شهر شعبه اسلامشهر با شماره حساب ۰۱۰۶۸۹۷۲۲۰۰۰۵ نزد بانک ملی شعبه شهرداری به عنوان سپرده شرکت در مناقصه ارائه نمایند. در صورت انصراف نفرات اول ، دوم و سوم سپرده شرکت در مناقصه ایشان به نفع شهرداری ضبط خواهد گردید .

سایر موارد در اسناد مناقصه عمومی قید گردیده است. قیمت فروش اسناد۲/۰۰۰/۰۰۰ ریال می باشد. جهت دریافت اسناد ارایه معرفی نامه، تصویر گواهینامه صلاحیت پیمانکاری، گواهینامه صلاحیت ایمنی، ترکیب اعضای هیات مدیره و فیش واریز خرید اسناد الزامی است.

تاریخ انتشار نوبت اول: ۱۳۹۹/۰۴/۰۲

تاریخ انتشار نوبت دوم: ۱۳۹۹/۰۴/۰۹

حمید قاسمیان- شهردار گلستان

خبر

انتقاد تند صادق زیباکلام از موسوی خوئینی ها

صادق زیباکلام درباره نامه اخیر موسوی‌خوئینی‌ها به رهبر انقلاب گفت: «آقای موسوی‌خوئینی‌ها در نامه اخیر خود رهبر انقلاب به مشکلات امروز جامعه نقد کرده است کـه چنین نقدهایی را خیلی‌هـای دیگر از جمله من هم کرده‌ایم گفتن چنین نقدهایی امر عجیب و تازه‌ای نیست اما سـوالی که از آقای موسوی خوئینی‌ها باید پرسید این اسـت که چه اسباب و عللی باعث شد که بعد از ۴۲سال از انقلاب شـاهد چنین وضعی باشیم؟ وضعیتی که اقشار آسـیب‌پذیر حالشـان خراب‌تر از همه ادوار است و طبقه متوسط چنان کوچک شـده که شاید دیگر نتوان چنین طبقه‌ای را مشاهده کرد. هنر موسوی‌خوئینی‌ها این است کـه هرچندوقت یک بار انگشـت اتهام را به سـمت یکی از شـخصیت‌های نظام نشانه می‌گیرد و روزی علیه آقای هاشـمی سـخن می‌گوید و روز دیگر خطـاب به رهبری مشکلات را گوشـزد می‌کند در صورتی که اگر قرار باشد در دادگاهـی متهمان به وجودآمـدن وضع کنونی احضار شـوند، نخسـتین فردی که بایـد در آن دادگاه حاضر و محاکمه شود خود آقای موسوی خوئینی‌هاست. او بخشی از گفتمان انقلاب که برگزاری انتخابات آزاد، نبود زندانیان سیاسـی، برگزاری آزاد تجمعات و از این دست معیارهای آزاداندیشـانه بود را نابود کرد. من از او می‌پرسم که آقای موسوی خوئینی‌ها آیا شما در به وجودآمدن شرایط امروز هیچ نقشـی نداشـتی؟ او با متهم کردن دیگران سـعی می‌کند بار مسـئولیت را از گردن خود وانهد و کاری کند که مردم فراموش کنند که عامل تحریف گفتمان انقلاب خود او بوده است».

این استاد دانشـگاه ادامه داد: «خطای دیگر او این بود که در قبال مسـائل مهم این کشور سکوت کرد. بازهم از آقای موسوی خوئینی‌ها می‌پرسم که شما در سال ۷۶ کجا بودی و چرا هیچ موضعـی نگرفتی؟ در دی۹۶ و آبان۹۸ چه می‌کردی؟ واقعیت این است که ما همه مقصریم؛ منِ صادق زیباکلام، عباس عبدی، تاجزاده، اصغرزاده، خاتمی و بسـیاری دیگر در ایجاد شرایط امروز مقصریم اما تردید نکنیـد که بیش و پیش از همه ما بزرگ‌ترین مقصر خودِ آقای موسوی خوئینی‌هاست. این‌که طوری رفتار کنیم که انگار همه این مشـکلات یک‌شـبه ایجاد شده و خودمان به‌طور مستقیم یا غیرمستقیم در بحران‌های کنونی ایران نقش نداشـته‌ایم، جز فرافکنی و فرار از مسئولیت چیزی نیست. موسـوی خوئینی‌ها آرمان‌های انقلاب را زیرپا له کـرد و انقلاب را فدای اهداف و امیـال خود کرد و عامل اصلی تحریف گفتمان انقلاب خود او است».

زیبـاکلام در پایان با ذکر خاطره‌ای درباره شـخصیت موسوی‌خوئینی‌ها گفت: «در انتها باید بگویم که موسوی خوئینی‌ها متکبرترین فردی است که به عمر خود دیده‌ام. به‌یاد دارم یکی از دانشـجویانم بر موضوع تسخیر سفارت آمریـکا کار می‌کرد و موفق شـد با افـرادی چون عباس عبدی، محسن میردامادی، محمود احمدی‌نژاد و معصومه ابتـکار درباره آن موضوع گفت‌وگو کنـد. او گفت که اگر بتوانم با آقای موسـوی خوئینی‌ها هم گفت‌وگویی انجام دهم، پروژه‌ام کامل می‌شود؛ به‌همین دلیل از من خواست کرد که برای راضی‌کردن موسوی‌خوئینی‌ها تلاشی بکنم؛ من هم نامه‌نگاری‌هـای متعدد با او و دفترش انجام دادم و درخواسـت کردم که به چند پرسش این دانشجو پاسخ دهـد و حتی از طریق دانشـگاه تهران هم برای او نامه‌ای ارسال شـد اما او حتی پاسخ نداد که می‌خواهد مصاحبه کنـد یا نه؛ یعنی حتی به خـودش زحمت نداد که بگوید وقت نـدارم و مصاحبه نمی‌کنم. او اگـر روزگاری ادعای استکبارسـتیزی داشـته، بهتر اسـت در ابتدا با استکبار درونی خود مبارزه کند».

یادداشت سردبیر

ادامه از صفحه اول

... سـال آینـده اقتصـاد کشـورها به رونـد عادی بازگردد.

در مورد اقتصاد ایران، شرایط متفاوت است. تفاوت شرایط ایران با سایر کشورهای مبتلا به کرونا در آن اسـت که اقتصاد ایران همزمان بـا عوارض بحران کرونا، با فشـار بسیار سـنگین تحریم‌های ظالمانه خارجی و مشـکلات مزمن داخلی و سـاختارهای معیوب اقتصـادی نیـز مواجه اسـت. به‌طوری‌که می‌توان اذعـان کرد که حتی اگر کشـور با بحران کرونا نیز مواجه نمی‌شد، اقتصاد ایران در این برهه همچنان به‌طور جدی با چالش تورم مزمن، کسری بودجـه، ناترازی‌های مالی، اسـتهلاک ظرفیت‌های رشـد، کاهش رفاه و عـوارض تحریم‌های خارجی مواجه بود.

بنابراین، در سال‌جاری و چه بسا در افقی طولانی‌تر، چشم‌اندازی در مقابل دولت و اقتصاد کشور قرار دارد که متاثر از «سـاختارهای معیوب اقتصاد»، «تنگنای ناشی از تحریم‌های خارجی» و «عوارض شیوع کرونا» اسـت. در چنین شـرایطی، راهبرد مدیریت بحران و بازگشت به شـرایط عادی، باید متناسب با مقتضیات کشـور و محدودیت‌هـای حاکم بر اقتصاد باشـد. به بیان دیگر، سیاسـت‌گذار ناگزیر از انتخاب و تمرکز بر اولویت‌ها با توجه به قیود حاکم است.

اگر دولت بخواهد کسـری بودجـه خود را به اتکای شـیوه‌هایی مانند برداشـت ریالـی از منابع صندوق توسـعه ملی، افزایش تنخواه‌گـردان خزانه، مالیات از بانک مرکزی، تحمیل تکالیف به بانک‌ها یا هر شـیوه دیگری جبران کند که مستقیم یا غیرمستقیم به خلق پول جدید منجر شود، با اندکی وقفه، متغیرهای پولی و به تبع آن سـطح عمومـی قیمت‌ها با جهش مواجه خواهد شد.

جهش قیمت‌ها و بی‌ثباتی بازارها، جدای از عوارض منفـی اجتماعـی، فرآیند احیای رشـد اقتصادی و بازگشـت به رونـد بلندمدت را مختـل خواهد کرد و ایـن به معنـی تداوم رکود اسـت. بنابراین، اولین و مهم‌تریـن اولویـت دولـت باید عبـور از بحران و مدیریت کسـری بودجه با کمترین فشـار بر منابع بانـک مرکزی باشـد. آشـکارا باید بر ایـن موضوع تاکید کرد که عوارض مخرب پولی شـدن کسـری بودجه را نباید دسـت‌کم گرفت و سیاست‌گذار باید کاملا هوشـیار باشـد که تمامی راه حل‌ها به منابع بانک‌مرکزی ختم‌نشـود.

در موج سنگین "کرونا" به سر می‌بریم

رییس مرکز مدیریت بیماری‌های واگیر وزارت بهداشت با بیان اینکه ما در موج سنگین بیماری به سر می‌بریم، گفت: نمی‌دانیم در فصل سرما چه اتفاقی می‌افتد و قابل پیش‌بینی نیست که کرونا با بیماری مانند آنفلوآنزا همزمان شـود و چه اتفاقات غیرقابل پیش‌بینی رخ می‌دهد، این موارد از نگرانی‌های وزارت بهداشت است.

محمدمهدی گویا اظهار کرد: ما با یک ویروس کاملا جدید مواجه هسـتیم که شـخصیت آن به لحاظ عملکردی با شـخصیت سـایر ویروس‌های هم‌خانواده خود کاملا متفاوت است. این ویروس ویژگی‌هایی از خود نشان داده که تا به حال هم‌خانواده‌های آن مشاهده نشده بود و پیچیدگی‌هایی دارد کـه تا به حال بشـر با آن مواجه نشـده بود.رییس مرکز مدیریت بیماری‌هـای واگیر وزارت بهداشـت در خصوص راه انتقال کرونا ویروس از طریق تنفس اظهار کرد: بیماری که از راه تنفس انتقال پیدا می‌کند. درمان آن بدون واکسـن در کوتاه مدت بسیار دشوار است. این ویروس قدرت سـرایت بسـیار بالایی دارد. برای مثال اگر امشب ۱۵۰ نفر در مراسم عروسی شرکت می‌کنند سه روز بعد ۱۲۰ نفر به این بیماری مبتلا می‌شـوند که نشـان از قدرت بالای آن است. گویا ادامه داد: در حال حاضر بیماری در بیش از ۹۰ درصد موارد در ابتدا کم‌علامت و خفیف است و اگر بیمار به بیمارستان مراجعه نکند و دارو هم دریافت نکند، ممکن است خود به خود بهبود پیدا کند. اما اگر دستگاه تنفسی به صورت شدید در بیماری گرفتار شود بیمار باید با شرایط خاص تحت درمان قرار گیرد و شکل بدتر این‌که علاوه بر دستگاه تنفسی دستگاه‌های دیگر بدن نیز گرفتار شوند.

از سوی رئیس جمهور؛

حد نصاب اجاره مسکن ۲۵ درصد تعیین شد



رئیس‌جمهور گفـت: مقرراتی را تصویب کردیم که افزایش اجاره بها نسبت به سال قبـل نباید در تهران بیش از ۲۵ درصد، در کلان شـهرها بیش از ۲۰ درصد و در بقیه شهرها بیش از ۱۵ درصد باشد.

روحانی رئیس جمهور در جلسـه سـتاد ملی مبارزه با کرونا خاطرنشـان کرد: سال ۱۳۶۰ سـخت‌ترین سـال امنیتی برای ما بود و سـال ۱۳۹۹ سخت‌ترین سال کشور از لحاظ فشـار اقتصادی دشمن و بیماری عالم گیر بود که در تاریخ کشور ما بی نظیر بود. از لحاظ فشـار اقتصادی، فشـاری که از سـال ۹۷ آغاز شـد، در ۹۸ و ۹۹ بیشتر شـد و امـروز در شـدیدترین حالت خود اسـت و بیماری به آن ضمیمه شده است. این بیماری در کشـور مـا و حتی دنیا هم بی‌سابقه است. کمتر سـراغ داریم که یک بیماری جهان شـمول اینقدر روی اقتصاد، اجتمـاع، زندگی مردم، سیاسـت و روابط بین‌الملل اثر گذاشـته باشـد. ممکن است روزی بیماری خطرناک بوده باشـد اما این چنین نبود. شما ببینید وضع اقتصادی دنیا چگونه است.

وی تصریـح کرد: ما کمـک کردیم و به عـده‌ای وام دادیم و آنجایـی که امکانپذیر بوده اسـت برای سـه میلیون خانـواده در چهـار نوبت کمک معیشـتی ویـژه دادیم و یک کمک معیشـتی نیـز از آبان ماه ۹۸ برای ۱۸ میلیون خانواده پرداخت می‌شود. این بسته‌های معیسـتی، کمک‌ها و اضافه حقوق‌هـا حداکثـر توان دولت بوده اسـت و امـروز به حمدالله نه نیازی به اسـتقراض خارجـی و نه نیازی به اسـتقراض از بانک مرکزی داریم. البته حتماً به وحدت، اتحاد و تعاون و همکاری و یاری همدیگر نیاز داریم و اینها برای ما قطعی و ضروری است.

روحانـی با تأکید بـر اینکه اسـتفاده از ماسک در محل‌هایی که تجمع وجود دارد، الزامی اسـت، گفت: ما بایـد تدابیر لازم را اتخـاذ کنیم تا از پانزدهم تیرماه اسـتفاده از ماسـک الزامی شـود و این مدت تا آخر تیرماه خواهـد بـود و در صورتی که لازم باشد، این مدت تمدید خواهد شد.

وی اظهار داشـت: علاوه بـر این، قرار بر این شـد که یک مـاده قانونی با هماهنگی قوه قضائیه به تصویب برسـد تا بر اسـاس آن مشـخص شـود که قوه قضائیه در چه مواردی خارج از نوبت و در راستای اجرای وظایف مذکـور عمل و به مـا کمک کند. همچنین تدابیری اتخاذ شود که بتوانیم در شهرها و مکان‌های قرمز استفاده از ماسک را الزامی کنیم.

روحانی گفت: یکی از نکات دیگری که در جلسه امروز ستاد ملی مقابله با کرونا مطرح شد، مربوط به کمک به مستأجران بود. این ایام مسـکن گران شـده و مردم هم برای خرید و هم اجاره آن دچار مشکل هستند و برای آنان طاقت‌فرسا شده است.

رئیس‌جمهور بیان کرد: قرار بر این شـد که وزارتخانه‌های راه و شهرسـازی و کشور طرح‌هایی را برای حل مشکل مسکن ارائه کنند تا اگر لازم است ما به تصویب برسانیم. به این منظور کـه زمین ارزان‌تر در اختیار سازنده سـاختمان و مصالح ساختمانی هم بـا تسـهیلاتی در اختیار آنان قـرار گیرد. همچنین تشـریفات شـهرداری به حداقل برسد و حتی‌الامکان غیرحضوری باشد که قرار شد طرح آن در جلسات بعد ارائه شود تا مورد تصویب قرار گیرد.

روحانی گفـت: در یک مقطعی به خاطر اینکه بنگاه‌هـای املاک باز نبود گفتیم که اجاره بها دو ماه تمدید شـود و تمدید شد. بعد از آن اجاره‌ها بسـته شـد. این اجاره‌ها مسـتاجرین را تحت فشار قرار داد. هر کجا که اجاره‌ای منعقد نشد و موجر و مستأجر متنی را امضا نکردند روز دوشنبه که مصوبه دولت ابلاغ شـود باید طبق آن عمل کنند. امروز مقرراتی را تصویب کردیم که افزایش اجاره بها نسبت به سال قبل نباید در تهران بیش از ۲۵ درصد، در کلان شـهرها بیش از ۲۰ درصد و در بقیه شـهرها بیش از ۱۵ درصد باشد. این را به عنوان مصوبه در نظر گرفته‌ایم و از فردا باید اجرا شـود و مبنای اجاره بها باید همین مصوبه دولت باشد.

قطع گسترده درختان در مجموعه باغ بهشت تهران



عضو شورای شهر تهران از قطع گسترده درختان در مجموعه باغ بهشت در منطقه ۲ تهران خبر داد.

مجید فراهانی رئیـس کمیته بودجه و نظارت مالی شـورای شـهر تهران درباره موضـوع صیانت از درختـان و جلوگیری از تـداوم قطع درختـان در مجموعه باغ بهشـت، گفـت: ۴ تیر امسـال از طریق نامه‌ای با امضای جمعی از همشهریان به دست ما رسید و در جریان قطع درختان مجموعه باغ بهشـت در منطقه ۲ تهران قرار گرفتیم.

وی افزود: طی ۱۰ سـال گذشته حدود چهار پنجم مجموعه باغ بهشت با قطع درختان به ۱۴ برج غول‌آسـای ۱۳ طبقه تبدیل شـده و دیگر خبـری از طبیعت نیست.

رئیس کمیتـه بودجه و نظـارت مالی شـورای شـهر تهران ادامه داد: متأسفانه افزایـش قیمـت زمیـن و مسـکن در سـال‌های اخیر و مرغوبیـت اراضی این محدوده برای ساخت و ساز سبب از بین بـردن درختان و باغـات و تبدیل آنها به برج‌ها و سـاختمان‌ها شده است. روندی که تداوم آن به نفـع مردم و زندگی آنها نیست و سبب کاهش کیفیت زندگی در شهر تهران می‌شود.

فراهانـی ادامـه داد: صیانت از درختان و جلوگیـری از تداوم قطـع درختان در مجموعه باغ بهشـت در منطقه ۲ تهران بر اسـاس تکالیف مصرح برای شهرداری تهران در قانون حفظ و گسـترش فضای سبز و جلوگیری از قطع درختان ضروری اسـت و به دلیل بی‌توجهی به این مسأله به حناچی تذکر می‌دهم.

ازدواج دختر قاسم سلیمانی با فرزند مقام ارشد حزب‌الله



به گزارش «تابناک»، زینب مغنیه، خواهر شـهید عماد مغنیـه از ازدواج زینب دختر سـردار قاسم سـلیمانی با پسر سیدهاشم صفی‌الدین، معـاون اجرایی حزب‌الله لبنان خبر داد. زینب مغنیه در صفحه شـخصی خود در اینسـتاگرام تصویری از نام زینب سـلیمانی و سـیدرضا صفی‌الدین با نشان قلب و عشق به اشتراک گذاشته است.

همچنیـن برخـی کاربران شـبکه‌های اجتماعـی در لبنان و ایران از ازدواج دختر شهید سردار قاسم سلیمانی با فرزند یکی از مقام‌های ارشد حزب‌الله لبنان در هفته‌های اخیر خبر داده‌اند.

هنوز هیچ مقام رسـمی ایـن ازدواج را رسانه ای نکرده است.

به نظر می‌رسد دختر سردار شهید قاسم سـلیمانی با پسـر معاون اجرایی حزب‌الله لبنان ازدواج کرده اسـت. هـر چند هنوز منابع رسـمی این اتفاق فرخنده را تایید یا تکذیب نکرده‌اند.

ازدواج دختـر شـهید سـلیمانی بـا واکنش‌هـای گسـترده و عمدتـا مثبـت کاربران توییتر مواجه شـده است. بسیاری آن را بـرای دو ملت ایران و لبنان مبارک و میمون دانسـته و به هر دو خانواده تبریک گفته‌اند.

برخی هم انتقـاد کرده‌اند که چرا زینب سـلیمانی پیش از فرارسـیدن سالگرد پدر بزرگوارش ازدواج و زندگی مشـترک خود را آغاز کرده است. به عقیده ایرانی‌ها، اینکه دختر حاج قاسم عروس یکی از نزدیک‌ترین مقام‌هـا به سیدحسـن نصـرالله (دبیر کل حزب‌الله لبنان) شـده، از تشکیلاتی‌ترین و راهبردی‌تریـن ازدواج‌های چند دهه اخیر است.

همانطور که اشـاره شد، سید رضا صفی الدین پسـر سید هاشم صفی الدین معاون اجرایی حزب‌الله لبنان است.

تماس دستگاه های دولتی با مردم همزمان تکذیب و تایید می شود

اخبار ضد و نقیض درباره وام کرونایی



در شـرایطی که بسـیاری از شـهروندان از شکل تخصیص وام کرونایی دولت گلایه دارند و هنـوز موفق به دریافت آن نشـده اند اخبار ضد و نقیضـی در این زمینه از سـوی نهادها و سـازمان های مرتبط منتشر می شود که بر سرگردانی متقاضیان می افزاید.

برخی رانندگان بین شـهری از کلاهبرداری به شـیوه‌های مختلف و تحـت عناوینی مانند سازمان راهداری و به بهانه پرداخت تسهیلات شش میلیون تومانی گلایه کردند.

در شـرایطی که برخی رانندگان بین‌شهری از کلاهبرداری عده‌ای به نام سـازمان راهداری به بهانـه پرداخت وام کرونایـی گلایه کردند، مدیرکل حمل‌ونقل مسـافر این سازمان اعلام کـرد: به هیـچ وجه از هیچ دسـتگاه دولتی با مردم تماسـی برقرار نخواهد شد و در برقراری ارتباط‌هـا نیـز رانندگان به چنیـن روش‌های کلاهبرداری توجه نکننـد و هیچ اطلاعاتی از حساب بانکی یا رمز کارت‌شان را ندهند.

در همین زمان مسئولان وزارت رفاه فرآیند پرداخت تسـهیلات یک میلیونـی مرحله اول حمایت کرونایی بـه یارانه‌بگیران را بزرگترین پروژه دولت الکترونیک دانسـتند که با ارسال فقط شماره ملی سرپرست خانوار به سرشماره ۶۳۶۹ و بدون مراجعه حضوری و بدون ضامن ایـن تسـهیلات پرداخت و اقسـاط آن هم از حسـاب یارانه‌ای سرپرست خانوار کسر خواهد شد.

پنج میلیون تومان با اقساط ۲۴ ماه

وحید قبادی دانا رئیس سـازمان بهزیستی کشـور با اشـاره به پرداخت وام به مددجویان آسـیب دیده در شرایط ناشـی از کرونا گفت: با توجه به شـرایط سخت ناشی از شیوع کرونا بـرای مددجویان سـازمان بهزیسـتی و اینکه برخی از آنها با مشـکلات معیشـتی به دنبال ابتـلا به کرونا رو به رو شـده‌اند، تفاهم نامه‌ای بین سازمان بهزیستی و بنیاد علوی منعقد شد تا برای چهار هزار نفر از کسانی که در اثر ابتلا به کرونا دچار مشـکلات معیشتی شده‌اند وام قرض الحسنه‌ای به مبلغ پنج میلیون تومان با اقساط ۲۴ ماه پرداخت شود.

وی افزود: در تمام اسـتان‌های کشـور تمام افراد تحت پوشش می‌توانند این وام را دریافت کنند و با معرفی سـازمان بهزیسـتی و تامین اعتبـار بنیاد علوی و از طریـق صندوق امداد ولایت کمیته امداد امام خمینی این تسهیلات پرداخت می‌شود.

به گفته رئیس سازمان بهزیستی کشور، برای هر استان سهمیه‌ای تعیین شده و مجموع مبلغ تامین اعتبار شده توسط بنیاد علوی مبلغ ۲۰ میلیارد تومان است.

قبادی دانا افزود: همچنین این تسهیلات به شکل قرض‌الحسنه است و با ارائه تضامین لازم به مددجویان پرداخت می‌شود.

هنوز در دست بررسی!

در همیـن حال مسـئول دبیرخانـه کمیته پیشـگیری و مقابلـه بـا کرونـا سـتاد ملـی مدیریت بیمـاری کرونا وزارت میراث‌فرهنگی، گردشـگری و صنایع‌دسـتی گفت: «به‌منظور بهینه‌سـازی و سرعت بخشـیدن به رسیدگی پرونده‌های متقاضیان تسهیلات اعطایی دولت و راه‌اندازی سامانه کارا، نشست ویدئوکنفرانس با کاربران سـامانه کارا با ادارات کل ۳۱ استان کشور برگزار شد.»

سیدمحمدکاظم خلدی‌نسب گفت: «با توجه به شیوه‌نامه اعطای تسهیلات وام دولت به کسب و کارهای آسـیب‌دیده از بیماری کرونا ابلاغی وزارت تعـاون، کار و رفاه اجتماعی، کاربران در سطوح کشوری و استانی با دسترسی متعارف به سـامانه کسب وکارهای آسیب‌دیده از کرونا و اعطای تسـهیلات دولت در کارا از ۳۱ استان کشور با هدف بررسی درخواست‌های متقاضیان فوق برای دریافت تسـهیلات حمایتی ناشی از بحران کرونا، تاکنون ۲۶۵ کاربر در سـطح کل کشور تعریف شده است تا بر این اساس فرآیند پرونده‌های بارگذاری توسط وزارت تعاون، کار و رفاه اجتماعی در اسرع وقت نسبت به مطالعه و ارتبـاط موضوعـی محتوا، تأییـد اطلاعات و ارسـال پرونده‌هـای واصلـه از وزارت کار به بانک‌هـای عامـل در کوتاه‌تریـن زمان ممکن انجام شود.»

او با اشـاره به تأکید معاون گردشگری مبنی بر شـتاب‌دهی به فرآیند اعطای تسـهیلات به واحدهای آسیب‌دیده از شـیوع ویروس کرونا افزود: «در ارتباط ویدئوکنفرانس با مدیران‌کل و کاربران مذکور، روند بهینه‌سـازی استفاده از سامانه برای بررسی مشکلات فنی و تخصصی و ارائـه راهـکار و راهنمایی‌های لازم از طریق نمایندگان حـوزه فنـاوری و اطلاعات وزارت تعاون، کار و رفاه اجتماعی به‌عنوان مسـئولان سـامانه کارا و نیـز مرکز فـن‌اوری اطلاعات، ارتباطات و تحول اداری وزارتخانه انجام شد.»

خلدی‌نسـب با بیان اینکه طبق اعلام وزارت کار و براسـاس شـیوه نامـه ابلاغـی، مهلت رسـیدگی به پرونـده متقاضیـان ۳۱ خرداد ماه سـالجاری تعیین شـده بود، خاطرنشـان کرد: «بر اساس لیسـت ارسالی و پالایش‌شده توسط وزارت کار، در حال حاضر حدود ۷۲۰۰ بنگاه‌هـای اقتصـادی و دارای کد کارگاهی در حوزه گردشـگری شناسایی شده است. بدیهی است تعداد یادشده منوط به ثبت نام در سامانه کارا و ارسال تقاضاهای خود برای رسیدگی در زمره پرونده های قابل بررسـی توسـط حوزه گردشـگری وزارتخانه و انعـکاس به بانک‌های عامـل قلمداد خواهد شـد و با برگـزاری این نشسـت ویدئوکنفرانس با تمامی اسـتان‌های کشـور، روند رسـیدگی سـرعت داده خوهد شد.»

خبر

ورود وزارت اقتصاد به انحصار کارگزاری‌های بورس

رئیس مرکز بهبود فضای کسـب و کار وزارت اقتصاد از دسـتور وزیر اقتصاد به هیـات مقررات‌زدایی، رییس سـازمان بورس و شـورای عالی بورس جهت بررسـی موضوع انحصار در کارگزاری‌ها، خبر داد.

علی فیروزی در گفت و گو با مهر، در مورد ورود هیأت مقررات زدایی به مساله انحصار در مجوز کارگزاری‌های بورس، اظهار داشت: یکی از الزامات پرداختن به بررسی مجوز کارگزاری‌ها مسـاله شبه انحصار است که در این زمینه قرار بود طی هفته جاری جلساتی در کمیته‌های تخصصی هیئت مقررات‌زدایی برگزار شـود که به دلیل مبتـلا شـدن برخی از افراد جلسـه به ویـروس کرونا، احتمالاً این جلسه هفته آینده برگزار می‌شود.

رئیـس مرکز ملی پایش و بهبود فضای کسـب و کار وزارت اقتصـاد تاکیـد کرد: اخیراً پس از مطرح شـدن قیمت‌های گـزاف مجوز کارگزاری‌های بورس در فضای مجازی، وزیر اقتصاد به سـه مرجع شورای عالی بورس، رئیس سـازمان بورس و هیئت مقررات‌زدایی مأموریت داده تا در رابطه با رفع انحصار از مجوز کارگزاری‌ها اقدام و نتیجه را اعلام کنند.

فیـروزی ادامه داد: قطعاً صـدور مجوز یک کارگزاری نیازمند الزامات و شرایط خاص است، اما نباید منجر به ایجاد انحصار شود.

وی گفـت: وضعیت در حوزه کارگزاری‌ها به شـکلی اسـت که در حال حاضر اگر شـخصی شرایط و اهلیت تأسـیس یک کارگزاری را داشته باشـد، نیز نمی‌تواند مجوز تأسیس کارگزاری دریافت کند

ضرغامی: شاید کاندیدا شوم

ضرغامـی اعلام کـرد: اگـر در انتخابـات ۱۴۰۰ احسـاس وظیفه کنم کاندیدا خواهم شد.به گزارش انتخاب، عزت الله ضرغامی در پاسـخ به سـوالی در مورد کاندیداتـوری در انتخابـات ۱۴۰۰ گفت: من سـرباز نظام هستم و اگر بگویند ریاست صدا و سیما را بـر عهده بگیر می آیم و در مورد انتخابات ۱۴۰۰ هم اگر احساس وظیفه کنم کاندید خواهم شد.لازم به ذکر اسـت که ضرغامی در بین کاندیداهای اصلی جمنا کـه عنوان ائتـلاف اصولگرایـان در انتخابات ریاست جمهوری ۹۶ بود، در قرار داشت.

ضرغامی پیـش از ریاسـت صداوسـیما، معاونت پارلمانی این سـازمان و همچنین معاونت سینمایی وزارت ارشاد را برعهده داشته است.

رسوایی بزرگ برای فیس‌بوک

پس از قطع همکاری شـرکت‌ها در دادن تبلیغات خود به شـبکه اجتماعی فیس‌بوک و سقوط ناگهانی سـهام این شـرکت به دنبال آن، مـارک زاکربرگ ۷.۲میلیارد دلار از ثروت خود را از دست داد.

به گزارش بلومبرگ، مـارک زاکربرگ، مدیرعامل فیس‌بوک، پس از اینکه شرکت‌ها تبلیغات خود را از این شبکه اجتماعی حذف کردند، ۷,۲میلیارد دلار از ثروت خود را از دست داد.

گفتنی اسـت که سـهام این شرکت شـبکه‌های اجتماعی در روز جمعه، پس از اینکه شرکت یونیلور، یکی از بزرگتریـن تبلیغ‌کنندگان جهان به برندهای دیگر در تحریم تبلیغات در فیس‌بوک پیوسـت، ۸,۳ درصد سقوط کرد. یونیلور اعلام کرد که صرف هزینه در فیس‌بوک و زیرمجموعه‌های آن را در سال جاری متوقف خواهد کرد.

بر اساس شـاخص میلیاردرهای بلومبرگ، سقوط ارزش سهام فیس‌بوک، ۵۶میلیارد دلار از ارزش بازار این شرکت را از بین برد و ارزش خالص دارایی مارک زاکربرگ را به ۸۲,۳ میلیارد دلار کاهش داد.

این امـر همچنین سـبب یک پله سـقوط و قرار گرفتن مدیرعامل فیس‌بوک در جایگاه چهارم لیست ثروتمندترین افراد جهان شد.

شـرکت‌های ورژن و هرشـی نیـز پـس از اینکه منتقدان اعلام کردند فیس‌بوک نتوانسـته سـخنان نفرت‌انگیز و اطلاعات نادرسـت را به اندازه کافی در این پلتفرم اداره کند، تبلیغات خود را در این شـبکه اجتماعی قطع می‌کنند.

همچنیـن، کوکاکولا اذعان داشـت کـه تبلیغات خـود را حداقل بـرای ۳۰ روز در کلیـه پلتفرم‌های شبکه‌های اجتماعی متوقف می‌کند

تغییر نرخ ارز مبنای محاسبه قیمت خودرو خواهد شد

در پـی تصمیـم وزارت صنعت بـرای بازنگری در قیمت گذاری خودروها، طی روزهای جاری جلسات مربوط به این موضوع با حضور مدیران شورای رقابت، سـازمان حمایت و سازمان گسترش برگزار می شود که گـزارش مربوط به برگزاری این جلسـات جمعه گذشته از سوی سـازمان گسترش در جلسه کمیته خودرو ارائه شد.

در این راستا جلساتی با حضور شیوا رئیس شورای رقابت و مـدرس خیابانی سرپرسـت وزارت صنعت نیز برگزار شـده است. در حال حاضر نرخ ارز مبنای قیمـت گذاری خودرو، نرخ ۹ هزار تومانی اسـت که قرار اسـت این موضوع مورد تجدیدنظـر قرار گیرد و نـرخ جدید مبنای قیمت گـذاری قرار گیرد. البته در مقابل، خودروسـازان نیز موظفند گزارش کاهش ارزبری محصولاتشـان را به وزارت صنعت ارائه دهند و البتـه این کاهش ارزبری نیز باید کاملاً محسـوس باشد.

مازیار بیگلـو، دبیر انجمن قطعه سـازان در مورد بازنگری در دسـتورالعمل قیمت گذاری خودروها به خبرنگار فارس گفت: این فرمول باید اصلاح شود زیرا بر مبنای قیمت خودرو در سـال ۹۰ تدوین شده و با حقیقت قیمت تمام شده خودرو فاصله زیادی دارد.

وی تصریح کرد: سازمان حمایت مصرف کنندگان و شـورای رقابـت کار تجدیدنظـر در روش قیمـت گـذاری خودرو را تحت نظارت سـازمان گسـترش انجام می دهند.

خبر

تحقق معافیت ایران از کاهش تولید با دیپلماسی زنگنه و کاظم‌پور

معاون امور بین‌الملل وزیر نفت با اشاره به اینکه مرحوم کاظم‌پور اردبیلی جنگنده نهایی اوپک بود، گفت: معافیت ایران از توافق کاهش تولید اوپک دستاورد دیپلماسی وزیر نفت و نماینده سابق ایران در اوپک بود.

«امیرحسین زمانی‌نیا» در آیین بزرگداشت چهلمین روز درگذشت مرحوم حسین کاظم پور اردبیلی، نماینده ایران در هیات عامل اوپک با بیان اینکه وزارت خارجه و وزارت نفت، دو وزارتخانه حاکمیتی و سیاستی پرقدرتی هستند، ادامه داد: وزارت خارجه سیاست خارجی را رهبری می‌کند و وزارت نفت نیز پیشران اقتصادی بوده و خواهد بود.

وی افزود: کاظم‌پور در هر دو وزارتخانه الگو و محترم بود. این در شرایطی است که این دو وزارتخانه هر فردی را نمی‌پذیرد، اما وی را پذیرفته بودند.

زمانی‌نیا با اشاره به مقاله بلومبرگ درباره مرحوم کاظم‌پور اردبیلی تاکید کرد: مرحوم کاظم‌پور، خدمتگذاری هوشمند و صادق بود و مهم این است که دنیا چطور وی را می‌شناخت.

به گفته زمانی‌نیا، مقاله بلومبرگ از وی به نام جنگنده نهایی اوپک یاد کرده که هم با بمب می‌جنگید و هم با تحریم‌ها.

معاون وزیر نفت گفت: کاظم‌پور مثل آهن اما در عین حال، خوش‌مشرب و جنگنده بود و ایران توسط کاظم‌پور در مسایل نفتی با وجود دست ضعیف، خوب بازی می‌کرد.

وی با اشاره به اینکه تولیدکنندگان نفت که مانند ایران تولید پایینی دارند، نمی‌توانند نقش تعیین‌کننده‌ای داشته باشند، تاکید کرد: اما ایران خیلی خوب بازی می‌کرد زیرا مذاکرکننده سرسختی داشت.

معاون وزیر نفت ادامه داد: وی دارای تجربه کاری بود که از اول انقلاب شروع شد و ۴۰ سال خدمت کرد. مجموع این شخصیت آهنی در کنار پایداری و هوشمندی‌اش طوری بود که می‌توانست با رقیب همیشگی ایران یعنی عربستان احساس رفاقت ایجاد کند.

زمانی‌نیا گفت: عربستان اصرار می‌کرد ایران نیز تولید خود را در قالب توافق کاهش تولید نفت کاهش دهد، اما با دیپلماسی زنگنه و کاظم‌پور موافقت کردند که ایران تولید خود را کاهش ندهد و معاف باشد.

وی افزود: در سال ۹۳ که به نفت آمدم چیز زیادی از نفت نمی‌دانستم اما آقای کاظم‌پور همان روز در مدت پنج ساعت تجربیات خود را با سخاوت تعریف کرد.

وزیر نفت: کاظم‌پور دنبال نمایش نبود، دنبال خدمت بود

وزیر نفت فقدان مرحوم کاظم‌پور را برای کشور و وزارت نفت بسیار سنگین دانست و گفت: آقای کاظم‌پور دنبال نمایش نبود، دنبال خدمت بود.

به گزارش شانا، بیژن زنگنه دیروز (یکشنبه، هشتم تیرماه) پس از مراسم گرامیداشت چهلمین روز درگذشت حسین کاظم‌پور اردبیلی اظهار کرد: مراسم امروز از طرف همکاران و دوستان آقای کاظم‌پور برگزار شد و دوستان و همکارانشان از وزارت بازرگانی، وزارت امور خارجه، وزارت نفت و خانواده محترمشان در این مراسم حضور داشتند.

وی با بیان اینکه در این مراسم بیشتر خاطرات و دیدگاه‌های آقای کاظم‌پور عنوان شده است، تصریح کرد: فقدان آقای کاظم‌پور برای کشور، وزارت نفت و ما بسیار سنگین است.

زنگنه با بیان اینکه ما یک همکار عزیز و خدمتگزار را از دست دادیم که اگرچه به او بی‌وفایی شد، اما قدرش هم خیلی دانسته شد، تصریح کرد: آقای کاظم‌پور شخصیتی اثرگذار بود؛ شخصیتی که دنبال نمایش نبود و دنبال خدمت بود؛ دنبال سربلندی مردم ایران.

وی به آخرین پیامک‌های آقای کاظم‌پور هم اشاره کرد و گفت: ایشان در آخرین پیامک‌هایی که به من ارسال کردند نگران حقوق کارگران بودند و عنوان کردند این حقوق کم است و از من خواستند این موضوع را منتقل کنم. وقتی از ایشان پرسیدم آیا خودتان چنین کاری می‌کنید با تأکید پاسخ مثبت دادند.

مبادلات انرژی ایران و ترکیه هدف «فشار حداکثری»



روابط اقتصادی ایران و ترکیه به‌ویژه در حوزه انرژی به طور کلی رو به گسترش بوده اما فشار حداکثری دولت «دونالد ترامپ» و تهدید مجازات کشورها، موجب احتیاط شرکای تهران و سخت‌تر شدن مسیر تعاملات اقتصادی و تجاری میان دو کشور شده‌است.

به گزارش ایرنا، ترکیه از گذشته‌ها یکی از مشتریان نفت و گاز ایران بوده‌است اما در دوره تحریم هابه ویژه با عملیاتی‌شدن رویکرد فشار حداکثری از سوی دولت «دونالد ترامپ»، به تدریج ترکیه نیز جانب احتیاط را در عرصه تعاملات با ایران در پیش گرفت. کاخ سفید کشورهایی را که به تعامل تجاری با ایران ادامه می‌دهند با مجازات‌هایی همچون جریمه‌های سنگین مالی، کنار گذاشته شدن از چرخه دلار، قطع دسترسی به ارتباطات مالی بین المللی و کنارگذاشته شدن از بازار بزرگ ایالات متحده تهدید می‌کند.

افزایش فشار و تهدید ایالات متحده موجب شد تا ترکیه به ویژه در حوزه انرژی از افزایش مبادلات با ایران خودداری کند و حتی قراردادهای پرسود خطوط انتقال گاز ایران به اروپا را به صورت جدی دنبال نکند.

مبادلات انرژی ایران و ترکیه

به طور کلی روابط میان جمهوری اسلامی ایران و ترکیه دارای ظرفیت‌های فراوان اقتصادی و تجاری است. با همین دیدگاه بود که چند سال قبل سران دو کشور چشم‌انداز مبادله سالانه ۱۰۰ میلیارد دلاری را در نظر گرفتند. به اعتقاد کارشناسان مسائل اقتصادی در این سطح از تعامل محور انرژی دارای جایگاه ویژه‌ای برای هر دو طرف است و موضوع صادرات نفت، گاز و برق از ایران به کشور ترکیه می‌تواند مرکز توجه قرار گیرد.

تا سال ۲۰۱۱ و قبل تحریم‌های آمریکا و اروپا علیه برنامه هسته‌ای ایران، تهران مهمترین تامین‌کننده نفت برای آنکارا بود و روزانه تا بیش از ۲۰۰ هزار بشکه نفت خام این کشور صادر می‌کرد. با آغاز تحریم‌ها علیه ایران به‌ویژه پس از خروج ترامپ از توافق هسته‌ای برجام (در نیمه نخست سال ۲۰۱۸) این شرایط به شدت تغییر کرد. در حالی که بعد از برجام و تا قبل از سال ۲۰۱۸ در برخی دوره‌ها ایران روزانه تا ۱۸۰ هزار بشکه نفت به ترکیه صادر می‌کرد اما فشارهای کاخ سفید بر دولت «رجب طیب اردوغان» موجب شد تا این روند معکوس شود به شدت از خریدهای نفتی ترکیه از ایران کاسته و به صفر نزدیک شود.

این کشور در حوزه گاز تقریبا حرفی برای گفتن ندارد. از نگاه مقام‌های بخش انرژی ترکیه، در مقایسه استراتژیک زیرساخت‌های واردات برق و گازطبیعی از ایران، بدون تردید خط لوله گاز طبیعی اهمیت بیشتری را برای هر دو طرف دارد. به گزارش سازمان تنظیم بازار انرژی ترکیه در سال ۲۰۱۸ میزان تولید گاز نسبت به واردات این کشور کمتر از ۱ درصد است. از این رو وابستگی شدید ترکیه به واردات در گاز طبیعی کاملا مشهود است.

در حوزه گازی طی دو دهه اخیر تهران روابط راهبردی را با آنکارا برقرار ساخت به گونه‌ای که ایران با تامین نزدیک به یک پنجم نیاز گازی ترکیه مهمترین شریک تجاری این کشور در این بخش به شمار می‌رفت. به نوشته «موسسه مطالعات بین المللی انرژی» مهمترین زیرساخت واردات گاز ترکیه از ایران خط لوله شرق(خط لوله تبریز-دوغوبایزید) است. این خط لوله ظرفیت صادرات سالانه ۱۴ میلیارد متر مکعب گاز طبیعی را دارد. این خط لوله یکی از شش خط لوله فعال واردات گاز ترکیه است. مجموع ظرفیت خطوط لوله واردات گاز به ترکیه حدود ۸۸ میلیارد مترمکعب در سال است که ۱۶ ٪ از این ظرفیت مربوط به خط لوله ایران است.

در شرایط کنونی، ایران قرارداد فعال به حجم ۱۰ میلیارد مترمکعب در سال صادرات گاز با ترکیه دارد که تا سال ۲۰۲۶ میلادی اعتبار دارد. این خط لوله در راستای قرارداد منعقده در تاریخ۱۷ مرداد ۱۳۷۵ (۸ اوت ۱۹۹۶) بین شرکت ملی گاز ایران و شرکت بوتاش ترکیه احداث و از سال ۲۰۰۱ عملیاتی شد.

جمهوری اسلامی ایران البته در حوزه صادرات LNG به ترکیه تقریبا اقدام خاص را انجام نداده‌است؛ به ویژه آنکه در چندسال اخیر بر میزان صادرات این کالا از ایالات متحده به ترکیه افزوده‌است. واشنگتن از سال ۲۰۱۵ صادرات گاز مایع (ال.ان.جی) را به ترکیه آغاز کرد و این تجارت هر ساله روند افزایشی را تجربه می‌کند. براساس آمار اداره اطلاعات انرژی آمریکا، در سال ۲۰۱۹ ایالات متحده بیش از ۳۰ هزار میلیون فوت مکعب گاز مایع را به ترکیه صادر کرد.

با این حال کشورمان در کنار روسیه و آذربایجان در میان مهمترین کشورهای صادرکنندگان گاز طبیعی به ترکیه از طریق خط لوله قرار دارد. بر اساس قرار داد ۲۵ ساله صادرات گاز ایران به ترکیه که در سال ۱۳۷۵ به امضا رسید، کشورمان روزانه نزدیک به ۲۵ میلیون و سالانه ۱۰ میلیارد متر مکعب به لوله های انتقال انرژی به مقصد ترکیه گاز تزریق می‌کند.

فشار حداکثری ترامپ بر شرکای ایران

در حالی که ترکیه مهمترین شریک تجاری ایران در بخش انرژی مخصوصا واردات گاز از ایران به شمار می‌رفت اما فشارهای ترامپ در کنار برخی مسائل در داخل موجب شد تا به تدریج روسیه و آذربایجان سهم خود را در بازار این کشور گسترش دهند و از توان بازیگری کشورمان کم کنند. خطری که اکنون صنعت گاز ایران را تهدید می‌کند آن است که وجود گزینه‌های جایگزین گاز ایران و کمتر شدن سهم کشورمان از بازار ترکیه، موجب شود که آنکارا برای دوره پس از سال ۲۰۲۶ آنکارا قرارداد گازی با تهران را تمدید نکند. در این صورت ایران باید به فکر بازارهای دیگری برای صادرات گاز خود باشد.

خبر

تحویل ۳ هزار میلیارد تومان از اموال بابک زنجانی به وزارت نفت

سخنگوی قوه قضائیه در خصوص آخرین وضعیت پرونده بابک زنجانی گفت: بابک زنجانی داخل زندان است و تلاش‌های زیادی در حال انجام است.

به گزارش فارس، غلامحسین اسماعیلی تصریح کرد: در ارتباط با اموال بخش زیادی برگشته و ما اموال زیادی از بابک زنجانی به وزارت نفت تحویل دادیم که به نرخ آن موقع قریب به سه هزار میلیارد تومان است که از اموال بابک زنجانی به شرکت نفت تحویل دادیم، البته اگر به نرخ امروز محاسبه کنند، بیش از این می‌شود، اما بدهی بابک زنجانی به مراتب بیش از اینهاست و علی القاعده اموال و دارایی‌های در خارج از کشور دارد و در جهت بازگشت اموال تلاش می‌کنیم.وی افزود: ما در پرونده بابک زنجانی بارها گفته ایم، ضمن اینکه او را مجرم می‌دانیم، محاکمه کردیم و حکم سنگینی برای او صادر شده، اما در این حوزه مثل بسیاری از حوزه‌های دیگر بازگشت اموال به غارت رفته بیت المال، بانک‌ها و مردم جز اولویت‌های ماست و تمام تلاش ما بر این است که از همه ظرفیت‌های ممکن برای بازگشت سرمایه‌ها استفاده کنیم و الحمدالله در این حوزه توفیقات فراوانی به دست آورده ایم.

مهم نیست کارت سوخت به نام شما باشد

سخنگوی شرکت ملی پخش فراورده‌های نفتی گفت: اگر کارت سوخت شخصی که ماشین را خریداری می‌کند، به نام خریدار نباشد، مشکلی به وجود نمی‌آید و هیچ الزامی برای تغییر کارت سوخت نیست. فاطمه کاهی در گفتو گو با ایسنا، با بیان اینکه فرد خریدار نباید نگران عدم مالکیت کارت سوخت باشد، اظهار کرد: درصورت خرید خودرو از یک شخص، تمامی مدارک خودرو از جمله کارت سوخت باید از فروشنده به فرد خریدار تحویل داده شود. ولی بهتر است که خریدار خودرو پس از تحویل کارت سوخت جهت پیشگیری از سوءاستفاده از کارت سوخت خودرو نسبت به تعویض ویا حذف رمز کارت اقدام کند. وی افزود: ممکن است فردی که کارت سوخت به نام او صادر شده، به باطل کردن کارت اقدام کند که در این شرایط فرد باید برای دریافت کارت جدید اقدامات لازم را انجام دهد. سخنگوی شرکت ملی پخش فراورده‌های نفتی با تاکید بر اینکه حتی لازم نیست فروشنده نیز کارت سوخت خودرو را باطل کند، تصریح کرد: هر خودرو دارنده یک کارت سوخت است و درواقع مالک هر کارت سوخت یک خودرو می‌شود و ممکن است یک فرد به دلیل داشتن چند خودرو چند کارت سوخت نیز داشته باشد.

شهر قدس با همت شورا و شهرداری طی سه سال اخیر به یک کارگاه عمرانی تبدیل شده است

شهر قدس؛ پرشتاب در مسیر توسعه

اجرای هر ۱۵ روز یک پروژه در ۳۶ ماه

شهرداری و شورای اسلامی شهرقدس امروز در بهار سال ۱۳۹۹، رکورد تازه ای از خدمت به مردم و توسعه شهری را رقم می زنند.

در سه سال گذشته و همزمان با فعالیت پنجمین دوره از شورای اسلامی شهر، ۷۵ پروژه اساسی در این شهر به اتمام رسیده که رکورد اجرای هر ۱۵ روز یک پروژه را می توان برای آن ثبت کرد.

این پروژه ها در شرایطی رنگ واقعیت به خود گرفته اند که هیچ کدام از فراز و فرودهای ناشی از شرایط اجتماعی و اقتصادی نتوانسته سد راهی برای تحقق برنامه های از پیش تعیین شده مجموعه مدیریت شهری و شورا باشد.

عملیاتی شدن این حجم از پروژه های عمرانی در شهرداری قدس پیش از هرچیزی ریشه در برنامه ریزی دقیق و هدفگذاری واقع بینانه دارد که شکل گیری و تحقق آن محصول هماهنگی کامل میان شورا و شهرداری و شناخت صحیح از نیازها و اولویت های شهری است که در سایه همدلی میان همه دستگاه ها محقق می شود.

شهرداری و شورای شهرقدس در تمام طول این سه سال تلاش کرده اند تا پروژه های عمرانی و طرح های توسعه ای شهر بر اساس منطق مدیریت شهری، اولویت بندی های محله ای و بر مبنای عدالت اجتماعی توزیع و عملیاتی شود تا همه شهروندان در همه محله ها به ویژه محله های کم تر برخوردار به صورت یکسان از نتایج رشد و توسعه شهری بهره مند شوند.

تبدیل شهرقدس به یک کارگاه بزرگ عمرانی طی سه سال گذشته عواید و دستاوردهای فراوانی داشته است که چکیده آن طراحی، اجرا و بهره برداری از ۷۵ پروژه متنوع عمرانی در حوزه های مختلف شهری است که حالا همزمان با دهه فجر سال ۹۸، ۱۲ پروژه باقی مانده آن مورد بهره برداری عمومی قرار خواهد گرفت.

توجه به توسعه زیرساختها، بهبود کیفیت زندگی و افزایش رضایتمندی شهروندان، رویکردهایی بوده است که بر اساس آن پروژه های شهری طراحی و اجرا شده و نتیجه آن را می شود هم اکنون در حجم انبوه پروژه های عمرانی، فرهنگی، ورزشی، فضای سبز و حتی پروژه های بهداشتی و عمومی شهرداری قدس دید.

شرایط سال های اخیر مقداری شهرداری ها را با چالش هایی روبرو کرد که البته با وجود مدیریت واحدی که در شهرداری قدس و مجموعه شهرستان بود این چالش ها کمتر توانست سد راه ارائه خدمت شهرداری قدس به شهروندان شود و اهتمام مسئولان شهری و شهرستانی در کنار هدایت هایی که مجموعه های بالا دستی داشتند، موجب شد در یک هدفگذاری مشخص و مبین به میانگین خوبی در ارائه خدمات در سطح شهر قدس برسیم.

برنامه ریزی شهری امری ضروری است و در شهر قدس با توجه به نوع چیدمانی که دارد مقداری این هدفگذاری ها با چالش روبرو می شود اما با این حال تمام تلاش شهرداری بر این مبنا نهاده شد که از کمترین ظرفیت، بالاترین استفاده را برای ارائه هر چه بیشتر خدمات به شهروندان بهره گیرد و امروز شاهد این هستیم که تعریف پروژه ها و اقدامات در سطح شهر قدس به نوعی به صورت متوازن و عادلانه صورت گرفته است و این هدف که رشد شهری باید به درستی و همزمان صورت بگیرد امروز در شهر قدس یک امر مشهود است.

همواره تلاش شهرداری بر این مبنا استوار بوده است که با همه مشکلات در حوزه اقتصادی با همراهی شهروندان هر تلاش و خدمتی که میتواند به خود شهروندان و برای رشد شهر انجام دهد که همین همراهی و همیاری مردم و تلاش مجموعه مدیریت شهری و شهرستانی موجب شد که شهر قدس جزو معدود شهرداری های استان تهران محسوب می شود که پروژه های متعددی در حال اجرا دارد.





تحول بزرگ در زیرساخت های شهری؛ ریل گذاری برای انقلاب در فضای سبز

یکی از اهداف احداث و توسعه فضاهای سبز شهری، کاهش آلودگیهای زیست محیطی ناشی از فعالیت معادن شن و ماسه در شهرستان قدس است، هر چند نمی توان انتظار داشت که به طور کامل این اثرات سوء و نامطلوب مرتفع شوداما آنچه در این مسئله مسلم است، تأثیر حائز اهمیت این اقدامات در کاهش آلایندگی ها است. در این زمینه اقدامات فراوان و قابل توجهی طی سالهای گذشته توسط شهرداری و شورای شهر قدس انجام شده اما چطور می توان بدون توجه به زیرساخت ها نتیجه را به دست آورد؟

مهمترین زیرساخت و نیاز فضای سبز، تامین آب است. این موضوع زمانی بسیار مهم تر به نظر می رسد که متوجه باشیم اصلا امکان استفاده از اب آشامیدنی برای فضای سبز وجود ندارد و از طرفی با توجه به هشدارهای موجود، ضرورت کاهش مصرف آب مانند یک چراغ قرمز همواره هشدار می دهد.

شهرداری قدس هزاران متر لوله گذاری و کانال کشی برای انتقال آب به منظور استفاده فضای سبز انجام داده که در نوع خود یک رکورد بزرگ و ماندگار به حساب می اید.

هم اکنون بر اساس آمارهای اعلام شده، زیرساختهای ایجاد شده برای تامین آب فضای سبز می تواند برای بیش از ۴۰ هکتار فضای سبز جدید نیز کافی باشد. با این حساب بخش قابل توجهی از طرح های توسعه ای شهرداری در ایجاد فضاهای سبز جدید به همین پشتوانه مهم و بزرگ وابسته است. ایجاد ۳۴ هزار متر شبکه آبیاری در پارکها و فضاهای سبز شهرقدس در سال گذشته گام مهمی در تحقق محیط زیست پایدار تلقی می شود که این روند در سال ۹۸ هم ادامه خواهد داشت.

کاهش منابع آب زیرزمینی و جدی بودن بحران کمبود آب در سطح منطقه و کشور باعث شد تا طرح مکانیزه کردن آبیاری فضای سبز شهری قدس در دستور کار شهرداری قرار بگیرد. سیستم آبیاری قطرهای و لولهکشی شده در فضاهای سبز شهری میتواند با حفظ ذخایر آبی، نظم در آبرسانی به درختان و جلوگیری از هدررفت منابع آبی سهم بسزایی در ارتقای کیفی رشد درختان و توسعه فضای سبز شهری داشته باشد. شهرداری در جهت ارتقای کیفی فضای سبز و افزایش سطح و ایجاد شبکه آبیاری تحت فشار نسبت به برنامهریزی و اجرای لولهگذاری در نقاط مختلف شهر اقدام کرده است. پیش از این آبیاری فضاهای سبز شهری از طریق تانکرهای سیار انجام میشد که با ایجاد شبکه آبیاری از طریق لولهکشی در سرتاسر فضاهای سبز سطح شهر، این کار به صورت مکانیزه انجام خواهد شد.



این اقدامات شامل حفاری، لولهکشی و ایجاد شبکه آبیاری فضای سبز به طول تقریبی ۲۹ هزار متر در بلوارهای شهدای هستهای، بلوار معلم، بلوار امام حسین(ع)، بلوار سی متری شورا، میدان بهاران، فضای سبز حاشیه استادیوم ۲۵۰۰۰نفری شهدای شهرقدس، خیابان صنعت دوم، خیابان صنعت یکم، بلوار شهید همدانی، خیابان مدافعان حرم، حاشیه امامزاده حضرتین و بلوار پادگان بوده است.

همچنین عملیات حفاری، لولهکشی و ایجاد شبکه آبیاری فضای سبز در بلوار شهدای اصناف به طول تقریبی۳۰۰۰ متر، حفاری با بیل مکانیکی و ایجاد شبکه آبیاری فضای سبز در بلوار گرمدره به طول تقریبی ۱۵۰۰متر و حفاری، لولهگذاری و ایجاد شبکه آبیاری فضای سبز در بلوار مصلی به طول ۵۰۰ متر نیز از دیگر اقدامات این سازمان در این حوزه بوده است.

امید می رود تا با اجرا و عملیاتی کردن طرح ساماندهی سیستم آبیاری فضای سبز شهری گام مؤثری در جهت تأمین سرانههای استاندارد فضای سبز و توسعه پایدار شهری برداشته شود.

خبر

پیام شهردار چهاردانگه به مناسبت هفته قوه قضائیه

ثروت- شهرستان اسلامشهر:مهندس عفیفی در پیامی فرارسیدن هفته قوه قضائیه را به مجموعه خدوم امر قضا و مردم شهرچهاردانگه تبریک گفت.در متن این پیام آمده است:«...اعدلو هو اَقرب للتقوی واتّقوالله ان الله خبیرٌ بما تعملون » سوره مائده آیه ۸

قوه قضائیه مستقل و شجاع را همه باید قدر بدانند «مقام معظم رهبری

هفته قوه قضائیه فرصتی است مغتنم برای تکریم تلاش خالصانه قشر خدوم و متعهد قوه قضایی کشور اسلامیمان بویژه تجلیل و گرامیداشت یاد و خاطره بزرگ معمار دستگاه قضایی، مجاهد نستوه و مجتهد متفکر دکتر بهشتی و شهیدان والامقام این عرصه.سعی و مجاهدت در جهت حفظ بیت المال و احقاق حقوق مظلومان و بسط و گسترش حق و عدالت خدمت و تلاشی بسیار نیکو، ارزشمند و الهی است که نشان از ذات و صفات حضرت باریتعالی دارد، چرا که ایزد منان خود بزرگترین دادگر و عدل گستر و عادل مطلق می باشد. قوه قضائیه جمهوری اسلامی ایران با پاسداری و حراست از قانون اساسی و سرلوحه قراردادن رهنمودها و منویات مقام عظمای ولایت حضرت امام خامنه ای (مد ظله العالی) به عنوان رکن اساسی نظام اسلامی، مسئولیت خطیر و حساسی در پشتیبانی از حقوق فردی و اجتماعی ملت شریف ایران و تحقق بخشیدن به عدالت عهده دار است. اینجانب با گرامیداشت یاد و خاطره شهید گرانقدر دکتر بهشتی (ره) و یاران باوفایش، هفته قوه قضاییه را به مجموعه متعهد و خدوم این قوه و دست اندر کاران امر قضا در شهر چهاردانگه بویژه ریاست محترم دادگاه چهاردانگه و همکاران گرانقدرشان تبریک و تهنیت عرض نموده و موفقیت و تاییدات الهی در مسیر خدمت به نظام مقدس جمهوری اسلامی ایران را برای این عزیزان آرزومندم.

تحویل بسته حمایتی به تعدادی از رانندگان نیازمند استان فارس

ثروت- استان فارس:علیرضا سیاهپور مدیرکل راهداری و حمل و نقل جاد ای استان فارس از تحویل بسته حمایتی به رانندگانی که در حوزه عمومی برون شهری بر اثر بیماری کرونا آسیب دیده بودند خبر داد. مهندس سیاهپور خاطر نشان ساخت: با توجه به اینکه تعدادی از رانندگان حوزه مسافر بر اثر بیماری کرونا مورد آسیب جدی قرار گرفته بودند و بیکار شده بودند لذا اداره کل راهداری و حمل و نقل جاده ای فارس با رایزنی هایی که با بنیاد مستضعفان داشته بسته معیشتی تهیه و در اختیار این عزیزان قرار داده تا شاید توانسته باشیم گوشه ای از خسارات وارده به این عزیزان را جبران کنیم. وی در پایان اظهار داشت : استان فارس تعداد ۶ هزار و ۹۵۸ راننده روزانه کار جابجایی مسافر در سطح استان و استانهای همجوار را به عهده دارند.

کاهش پیک مصرف و خودانکایی در تامین برق در حوزه ستادی برق باختر

ثروت- استان مرکزی:به منظور برقرسانی به ساختمان حوزه ستادی و ابنیه موجود در محوطه برق باختر در مواقع بحران و یا ایام پیک بار شبکه دیزل ژنراتور ۷۵۰ کیلوولت آمپری حوزه ستادی برق باختر راه اندازی شد.به گزارش روابط عمومی برق باختر "علی انصاری "دبیر کمیته مدیریت بحران و پدافند غیرعامل این شرکت ضمن بیان خبر فوق افزود:ماموریت این دیزل تامین برق حوزه ستادی بین ساعات ۱۲تا ۱۵ ایام پیک و اوج مصرف می باشد که هم اکنون نیز در ساعات یاد شده به به تولید برق می پردازد.وی در ادامه افزود: ازدیگر مزایای این دیزل استفاده در مواقع خاموشی وسیار و قابل حمل بودن آن است که در مواقع بحرانی ورخدادهاو حوادث می توان ژنراتور را به محل حادثه دیده برد و برق مورد نیاز را تامین نمود.ایشان افزود: با هماهنگی های به عمل آمده با شرکت پخش و پالایش فرآورده های نفتی استان مرکزی سوخت دیزل ژنراتور یاد شده به صورت یارانه ای در اختیار شرکت قرار خواهد گرفت .وی در پایان اظهار داشت:این تفاهم نامه همکاری در مدیریت بارشبکه سراسری به عنوان اولین توافقنامه مبادله شده برق منطقه ای باختر با شرکت توزیع نیروی برق استان مرکزی در زمان پیک بار شبکه سراسری بوده که بر اساس آن در ساعات پیک بار مقدار انرژی تولیدی با نصب کنتوربه ازای هر کیلووات ساعت در مدت زمان اوج بار به مبلغ ۶۷۵۰ ریال به فروش می رسد که به عنوان پاداش مولد برای تامین برق در اختیار این شرکت قرار خواهد گرفت.

پلمب ۷۰ واحد صنفی متخلف در قم

ثروت- استان قم:جانشین فرماندهی انتظامی استان قم از پلمب ۷۰ واحد صنفی متخلف در یک ماهه گذشته خبر داد . سرهنگ "بهادر اسماعیلی" در گفت و گو با خبرنگار پایگاه خبری پلیس اظهار داشت : ماموران اداره نظارت بر اماکن عمومی این فرماندهی با هدف اجرای قوانین طرح فاصله گذاری اجتماعی و صیانت از امنیت اخلاقی، تحقق برنامه‌های پیشگیرانه، مقابله با ناهنجاری های اجتماعی در بین اصناف، طرح تشدید کنترل و نظارت بر واحد های صنفی را اجراء و در این راستا تعداد هزار و ۳۶۲ واحد صنفی در استان بازدید شد .جانشین فرماندهی انتظامی استان افزود : پلیس همواره تلاش می کند تا با برقراری امنیت مطلوب در جامعه ، زمینه کسب و کار سالم را برای اصناف فراهم کند.سرهنگ اسماعیلی با بیان اینکه هدف از ساماندهی اصناف رعایت قانون صنفی است و بازدید صنوف را رعایت قانون در بازار دانست، ادامه داد: ماموران اداره نظارت بر اماکن عمومی در این بازدیدها از تعداد هزار و ۳۶۲ واحد صنفی ، تعداد ۷۰ واحد صنفی متخلف را پلمب و به تعداد ۱۹۳ واحد صنفی اخطار پلمب و به ۴۴۱ باب واحد صنفی تذکر دادند.

تعمیر اکچویتور تراپ خروجی خط ۱۶ اینچ برای اولین بار در مرکز انتقال نفت شازند

ثروت- استان مرکزی:اکچویتور مربوط به Mov۲۷ تراپ خروجی خط ۱۶اینچ مرکز انتقال نفت شازند توسط متخصصین نگهداری و تعمیرات برق منطقه مرکزی تعمیر شد.به گزارش روابط عمومی شرکت خطوط لوله و مخابرات نفت ایران - منطقه مرکزی، محمد ماکیانی، مهندس نگهداری و تعمیرات برق این منطقه با اشاره به عدم اطمینان کافی در زمان بهره برداری از تراپ خروجی در زمان فرمان به اکچویتور به دلیل نقص سیستم گیربکس،گفت: نقص در سیستم گیربکس و اکچویتور در زمان نیاز به حداکثر گشتاور ، موجب توقف اکچویتور می‌شد، به همین دلیل رفع این نقص در اهم برنامه های واحد نگهداری و تعمیرات برق منطقه مرکزی قرار گرفت.وی با اشاره به صرفه جویی در هزینه ها تشریح کرد: با توجه به اینکه اکچویتور فوق از نوع IQ PRO از شرکت ROTORK است و تامین قطعات آن به دلیل برخی محدودیت ها، نیازمند هزینه های مالی زیادی است، تصمیم به تعمیر برد های آن توسط منابع داخلی شد.پاور برد اکچویتور به دلیل عدم تامین ولتاژهای تغذیه بعضی از قسمت‌های استاتیک برد تعمیر شد و لیمیت برد و کانتر مربوطه به دلیل عدم شمارش، تعمیر، آزمایش و راه اندازی شد.ماکیانی تصریح کرد : Torque sensor تنظیم و سنسور پیزو الکتریک که وظیفه صدور فرمان قطع به برد اصلی را داشت، تعویض شد

بخشی از سامانه دوم آبرسانی اصفهان بزرگ سال آینده وارد مدار می‌شود



ثروت- استان اصفهان:مدیرعامل شرکت آب و فاضلاب استان اصفهان با تاکید بر اینکه استان اصفهان در حوزه آب شرب دچار تنش نیست، بلکه دچار بحران است، گفت: تا زمانی که سامانه دوم آبرسانی اصفهان بزرگ وارد مدار نشود در تامین آب شرب دچار مشکل هستیم اما پیش بینی می شود بخشی از این طرح، سال آینده وارد مدار شود.هاشم امینی افزود: تا زمانی که سامانه دوم آبرسانی اصفهان بزرگ وارد مدار آب شرب اصفهان نشود به طور قطع در مواقع پیک مصرف، در شرایط سختی برای تامین آب شرب قرار داریم، اما امیدواریم با وجود بسیاری از کم لطفی ها در سال آینده بخشی از سامانه دوم آبرسانی اصفهان بزرگ، وارد مدار شود.وی با بیان اینکه شرکت آب منطقه ای اصفهان متولی اجرای پروژه سامانه دوم آبرسانی اصفهان بزرگ است، گفت: با این وجود شرکت آب و فاضلاب به عنوان بهره بردار این پروژه بخشی از تامین مالی آن را برعهده گرفته و در حال اجرای لوله های ۱۴۰۰ این پروژه است. امینی همچنین به پیشرفت ۳۰ درصدی سازه ای سامانه دوم آبرسانی اصفهان بزرگ اشاره کرد و گفت: در حال حاضر بحث لوله گذاری و تامین تجهیزات این طرح در حال پیگیری است و مدیریت استان در نظر دارد بخشی از سامانه دوم آبرسانی اصفهان بزرگ را از سال آینده وارد مدار کند و از این طریق کمبود آب شرب و بهداشت ۵۶ شهر و ۳۰۰ روستای استان مرتفع گردد. وی همچنین تاکید کرد: تصفیه خانه بابا شیخعلی به عنوان یکی از پیشرفته ترین تصفیه خانه های کشور است که از لحاظ مباحث کیفی آب هیچ مشکلی ندارد و سیستم اُزون کلر آن شرایط مناسبی دارد.مدیرعامل شرکت آب و فاضلاب استان اصفهان با بیان اینکه بسته شدن زاینده رود موجب حذف و خالی شدن چاه های فلمن می شود، اظهار کرد: با اقدامات صورت گرفته به دنبال افزایش ظرفیت انتقال آب از تونل اشترجان هستیم که می تواند حذف چاه های فلمن را جبران کند.وی همچنین در خصوص بازچرخانی آب خاکستری در اصفهان، اظهار کرد: در این خصوص شرکت آب و فاضلاب استان اصفهان تفاهم نامه ای با سازمان نظام مهندسی ساختمان جهت جمع آوری آب های خاکستری امضا کرده و قرار است برخی مجتمع ها، آموزش و پرورش، مدارس و ... آب خاکستری را به چرخه برخی مصارف از جمله آبیاری برگردانند و امیدواریم آب خاکستری یکی از الزامات احداث مجتمع های مسکونی شود.

مانور "روز بدون حادثه" در لرستان برگزار شد



مانور خودرویی با عنوان "روز بدون حادثه" و با حضور پلیس راه، هلال احمر، اورژانس و سایر دستگاه های امدادی در حوزه ایمنی جاده ای با رعایت کامل پروتکل های بهداشتی برگزار گردید.وی اظهار کرد: با توجه به اینکه بیش از ۹۰ درصد حمل و نقل کالا و مسافر کشور در بستر جاده ای صورت می گیرد توجه به مقوله ایمنی حمل و نقل از اهمیت فوق العاده‌ای برخوردار است و باید جامعه را نسبت به این مهم آگاه نمود.قدمی فرهنگ سازی رانندگی ایمن را از مهم ترین راهکارها برای کاهش سوانح جاده‌ای برشمرد و گفت: در سال های اخیر تلاش زیادی در راستای هوشمندسازی خدمات حمل و نقل و رصد ناوگان صورت گرفته است اما چون خطای انسانی بیشترین سهم را در وقوع سوانح دارد فرهنگسازی امری ضروری است که کمک همه اقشار جامعه را می طلبد و اداره کل راهداری و حمل و نقل جاده ای برنامه‌های مدون و کارشناسی شده ای را در این راستا آغاز نموده است که خداروشکر منتج به کاهش مستمر تصادفات در شش ماه اخیر گردیده است.

ثروت- استان لرستان، نرگس سپه وند- به مناسبت آغاز هفته ایمنی حمل و نقل، مانور خودرویی روز بدون حادثه با حضور اعضای کمیسیون مدیریت اجرایی ایمنی حمل و نقل استان ازجمله پلیس راه و سایر دستگاه های فعال در حوزه ارتقاء ایمنی جاده ای برگزار گردید.در این مانور که به همت اداره ایمنی و ترافیک معاونت حمل و نقل اداره‌کل راهداری و حمل و نقل جاده ای لرستان در محل مقر فرماندهی پلیس راه استان برگزار شد، میثم قدمی معاون حمل و نقل اداره کل راهداری و حمل و نقل جاده ای لرستان در گفتگو با خبرگزاری صدا و سیما گفت: هفته ایمنی حمل و نقل همه ساله توسط دستگاه‌های خدمات‌رسان و امدادی در سراسر کشور برگزار می گردد که در استان لرستان نیز برنامه های متنوعی در این هفته اجرا می شود به همین مناسبت امروز

تحقق اهداف از پیش تعیین شده شرکت گاز استان همدان با رشد ۱۴۱ درصدی در سال ۱۳۹۸



ثروت-استان همدان:مدیرعامل شرکت گاز استان همدان اعلام نمود: طی سال ۱۳۹۸ ،۲۰۶ کیلومتر شبکه تغذیه و توزیع (برنامه مصوب:۱۵۱ کیلومتر) اجرا ، ۳ هزار و۴۱۷ انشعاب (برنامه مصوب:۳۱۰۰ انشعاب) نصب ، ۱۳ هزار و ۷۶۵ اشتراک (برنامه مصوب:۱۴۰۰۰ اشتراک) پذیرش شده اند و ۳۳ هزار و ۵۸۵ مترمکعب (برنامه مصوب:۱۶۰۰۰ مترمکعب) در صنایع استان جایگزین سوخت های فسیلی شده است که شامل ۳۴۲ واحد صنعتی می باشد که در مجموع ۴۱ درصد بیشتر از برنامه مصوب در سال ۱۳۹۸ (درصد رشد: ۱۴۱ درصد) ، محقق شده است.همچنین در سال ۱۳۹۸، حدود ۳ هزار ۳۳۶ میلیون مترمکعب گاز طبیعی در استان همدان مصرف شده است که یکهزار و ۶۲۴ میلیون مترمکعب در بخش خانگی، ۷۱۷ میلیون مترمکعب در بخش صنعتی، ۶۳۲ میلیون مترمکعب در بخش نیروگاهی،۱۶۱ میلیون مترمکعب در بخش CNG و ۲۰۲ میلیون مترمکعب در بخش های دیگر مصرف شده است.عبدا... فیاض اضافه کرد: طی ۲ماهه اول سالجاری در استان همدان اولین و تنها استان سبز کشور در زمینه گازرسانی به شهرها و روستاها: ۶۹۸ مشترک پذیرش و تعداد کل مشترکین استان ، ۶۲۳ هزار و ۶۵۳ مشترک شده است ، ۲۷ کیلومتر شبکه تغذیه و توزیع اجرا شده و میزان شبکه‌های تغذیه و توزیع گاز اجرا شده دراستان به ۹ هزار و ۴۰۱ کیلومتر رسیده است و تعداد ۴۷۵ علمک نصب شده است و تعداد کل علمک های نصب شده در استان ۳۲۲ هزار و ۸۰۲ علمک می باشد. تعداد روستاهای دارای سکنه استان ۱۰۷۴ روستا می باشد که ۱۰۲۸ روستا گازدار و تعداد ۵ روستا در دست اجرا و تعداد ۴۱ روستا، زیر ۲۰ خانوار هستند. مهندس فیاض در پایان در مورد اهم برنامه های شرکت گاز استان همدان در سالجاری عنوان کرد: در زمینه گازرسانی به صنایع و محورهای صنعتی و CNG ، بیش از ۹۵ کیلومتر شبکه تغذیه و توزیع بایستی اجرا شود و حدود ۲۲۴ مشترک جدید صنعتی پذیرش خواهند شد و در بخش گازرسانی به شهرها، ۹۰۰۰ مشترک جدید و در بخش گازرسانی به روستاها، ۱۰۰۰ مشترک جدید پذیرش خواهند شد. در زمینه کاهش هدر رفت گاز طبیعی نیز اقدامات مثبتی اعم از استفاده ازکنتورهای ارتقاء یافته، مانیتورینگ ایستگاههای تقویت فشار ، شناسایی مصارف غیرمتعارف و تعمیر و کالیبراسیون انجام خواهد شد.

اقلیم و جغرافیای مناسب کردستان جهت احداث نیروگاههای خورشیدی



ثروت-کردستان - فردین محمدی؛ هیوالهونیان گفت: استان کردستان از لحاظ انرژیهای نو همچون خورشیدی و بادی، پتانسیلهای بالایی داشته و ازلحاظ شرایط اقلیمی و جغرافیایی شرایط مناسب جهت احداث نیروگاههای خورشیدی دارد و امیدواریم با ورود بخش خصوصی به این عرصه، شاهد توسعه استفاده از انرژیهای پاک در استان باشیم.وی با اشاره به بخشهای مختلف اداری و خانگی و نصب وراه اندازی انرژی خورشیدی افزود: احداث نیروگاه های خورشیدی جمعاً توسط ۶۳ متقاضی و سازمانهای دولتی با ظرفیت های مختلف با مجموعه ۵۹۴ کیلووات در سطح استان، با عقد قرارداد به مرحله انجام و بهرهبرداری رسیده است.مدیر عامل شرکت توزیع نیروی برق کردستان اظهار داشت: هنوز در اوایل راه قرار داریم و اگربتوانیم از این انرژی به نفع احسن استفاده کنیم دیگر نیازی نیست نگران به اتمام رسیدن ذخایر نفت، زغال سنگ و گاز طبیعی کشورمان باشیم. لهونیان در ادامه با اشاره به بخشنامه ابلاغی دولت در سال۹۴ گفت: ادارات و ارگان ها مکلف هستند ۲ درصد انرژی موردنیاز خود را از طریق انرژی های تجدیدپذیر به ویژه سامانه های خورشیدی تامین کنند.وی افزود: تغییرات ارز در یکی دو سال اخیر به ویژه برای خریدتجهیزات، کمبود بودجه ادارات و ارگان ها، دسترسی آسان به برق دولتی و نرخ انرژی پایین آن در مقایسه با انرژی های تجدید پذیراز جمله خورشیدی، دلایل موجود برای عدم تحقق صد درصدی اجرایاین بخشنامه میتوان ذکر کرد. لهونیان اظهار داشت : کردستان ازظرفیت های لازم برای ایجاد و توسعه تولید انرژی از طریق نورخورشید برخوردار است و در صورت ایجاد بسترهای لازم سرمایه گذاران برای سرمایهگذاری در این زمینه در استان تمایل خواهند داشت. مدیر عامل شرکت توزیع نیروی برق کردستان تصریح کرد: تابش نور خورشید و هوای معتدل مناسب، با توجه به شرایط جغرافیایی استان کردستان (میانگین تابش نور خورشید درروز برابر ۵ الی ۶ ساعت و در سال برابر ۵۲۸۱ الی ۰۹۱۲ ساعت میباشد)، افزایش بهای خرید توسط سازمان انرژی های تجدیدپذیر وبهره وری ایران (ساتبا) برای سال ۹۹ و خرید برق تضمینی ۲۰ ساله، توسط ساتبا از دلایل تمایل سرمایه گذاران در استان در این زمینه می باشد. هیوا لهونیان در پایان گفت: تا کنون ۹۱ درخواست برای دریافت مجوز در این خصوص ارائه شده و با ۶۱ مورد طبق نقاط اولویت دار از طرف شرکت توزیع نیروی برق کردستان موافقت انجام شده است.

دلایل افزایش ۴۰درصدی قیمت بلیط قطار قم-تهران؛

کاهش ۹۰ درصدی تعداد مسافران به‌واسطه کرونا

ثروت- استان قم:مدیرکل راه‌آهن قم گفت: وجود هزینه‌های بالای نگهداری راه‌آهن، سبب افزایش ۴۰ درصدی قیمت بلیط قطار قم- تهران شد.محسن اعتماد در گفت‌وگو با خبرنگار تسنیم در قم، با اشاره به افزایش قیمت بلیط قطار قم-تهران اظهار داشت: قرار بود در این مدت افزایش قیمتی در خصوص قیمت بلیط در این مسیر اتفاق بیفتد، هر چند تلاش‌های زیادی صورت گرفت تا قیمت بلیط را در مبلغ چهار هزار تومان نگه‌داریم اما با شرایط فعلی در افزایش هزینه‌ها، امکان‌پذیر نشد.مدیرکل راه‌آهن قم با بیان اینکه علی‌رغم افزایش هزینه‌های سوخت در چند سال گذشته، تعرفه‌های بلیط قطار در قم هیچ‌گونه افزایش قیمتی نداشته است، افزود: این موضوع در صورتی رخ‌داده که رقم چهار هزار تومان در مسیر قم- تهران بسیار پایین بود و کفاف هزینه‌های سنگین را نمی‌داد.وی تصریح کرد: در واقع وجود هزینه‌های بالای نگهداری راه‌آهن، سبب افزایش ۴۰ درصدی قیمت قم- تهران شد و در حال حاضر قیمت بلیط قم تهران ۷ هزار تومان تعیین‌شده که در برابر هزینه‌های حمل‌ونقل جاده‌ای بسیار ناچیز است.اعتماد با تأکید بر اینکه هزینه‌های تاکسی و اتوبوس در مسیر قم به تهران در چند سال گذشته رشد چند برابری داشته است یادآور شد: امروز با وجود مبلغ تعیین‌شده این رقم برای سفر ریلی بسیار پایین است و همچنان توجیه اقتصادی ندارد.وی خاطرنشان کرد: راه‌آهن در زمره بخش خصوصی است و این بخش مدت‌ها قبل به دلیل افزایش بالای هزینه‌های نگهداری درخواست تعیین تعرفه‌های جدید را داده بود که به‌تازگی مصوب و اجرایی شد.مدیرکل راه‌آهن قم عنوان کرد: در جلساتی با حضور اعضای شورای عالی ترابری کشور و سازمان حمایت از مصرف‌کنندگان این قیمت بررسی و مصوب شد، هر چند تقاضای افزایش قیمت بیش از این بود، اما راه‌آهن تلاش کرد قیمت در همین حد مصوب نگاه دارند.وی با بیان اینکه قیمت تمام‌شده قطار قم به تهران ۲۰ هزار تومان است و شرکت خصوصی ۱۳ هزار تومان کمتر از مبلغ تمام‌شده را دریافت می‌کند، اضافه کرد: این موضوع تفاوت چشمگیری را نشان می‌دهد و باید برای آن فکری کرد و مسئولان ردیف اعتباری تعریف کنند.

در جلسه کمیته CSR مناطق نفتخیز جنوب تأکید شد

جهت دهی طرح های مسئولیت اجتماعی به سمت توانمندسازی جوامع محلی

ثروت-اهواز - فرج:در جلسه کمیته مسئولیت‌های اجتماعی شرکت ملی مناطق نفتخیز جنوب، بر جهت‌دهی طرح‌های مسئولیت اجتماعی به سمت توانمندسازی جوامع محلی تأکید شد.در این جلسه که به شیوه ویدیو کنفرانس و با حضور مشاور اجتماعی وزیر نفت، مدیرعامل شرکت ملی مناطق نفتخیز جنوب، مدیران عامل شرکت‌های بهره‌بردار تابعه و اعضای کمیته‌های مسئولیت‌های اجتماعی ستاد و شرکت‌های تابعه برگزار شد، آخرین اقدامات شرکت در زمینه‌های مرتبط با CSR مورد بررسی قرار گرفت.مدیرعامل شرکت ملی مناطق نفتخیز جنوب در ابتدا با اشاره به چارچوب‌های مشخص شده برای مسئولیت های اجتماعی ابراز داشت: مسئولیت‌های اجتماعی نقش حمایت کننده و پشتیبانی کننده در حوزه های محدودی که مشخص شده است از جمله آموزش، بهداشت و درمان و برخی زیرساختهای شهری و روستایی را دارد. چراکه اجرای طرح‌ها و پروژه های این حوزه به عهده سازمان‌ها و دستگاه‌های تخصصی مربوطه است و شرکت ملی نفت ایران و شرکت‌های زیرمجموعه آن مسئولیتی در عملیات اجرایی این طرح ها ندارند.مهندس احمد محمدی با اشاره به این که در بین شرکتهای دولتی بیشترین خدمات در حوزه مسئولیت‌های اجتماعی توسط صنعت نفت در مناطق نفتخیز کشور صورت می پذیرد تصریح کرد: وزارت نفت ظرف چند سال گذشته افزون بر ۱۶۰۰ میلیارد تومان بودجه به حدود ۸۰۰ طرح در حوزه مسئولیت اجتماعی در استان خوزستان تخصیص داده است که تاکنون حدود ۱۰۰۰ میلیارد تومان آن جذب و هزینه شده است و از سوی دیگر شرکت ملی مناطق نفتخیز جنوب از محل صرفه جویی و نیز امکانات در اختیار، همواره به جوامع پیرامونی خود خدمات رسانی کرده است.

سخنی با نماینده پارس آباد، بیله سوار و اصلاندوز

اسداله فولادی

یازدهمین دوره مجلس شورای اسلامی پس از فراز و فرودهای فراوان ایام انتخابات و طرح شعارهای مردمی بالاخره آغاز به کار کرد.

با تائید اعتبار نامه "عباس جهانگیرزاده"، وی فعالیت خود را در کسوت نماینده خانه ملت از حوزه انتخابیه پارس آباد، اصلاندوز و بیله سوار مغان، به صورت رسمی و همزمان با سایر نمایندگان شروع کرد.

در ابتدای شروع به کار نماینده مردم شهرستان های یاد شده، ضمن عرض تبریک و آرزوی توفیق برای وی، با توجه به اهمیت و حساسیت مسوولیت نمایندگی مجلس شورای اسلامی و تاثیر آن بر پیشرفت و رشد همه جانبه منطقه و کشور لازم است مطالبی را خطاب به نماینده جدید منطقه یادآور شویم.

شهرستان پارس آباد به عنوان یکی از مناطق پراستعداد و دارای ظرفیت های فراوان در حوزه ها و بخش های مختلف به خصوص در زمینه کشاورزی و دامپروری، متاسفانه به علل و عوامل مختلف همچنان با محرومیت دست و پنجه نرم می کند و نتوانسته در جایگاه واقعی خود قرار گیرد.

این شهرستان مرزی با وجود کسب مقام نخست استان در استحصال محصولات زراعی، باغی و دامی از نظرمیزان و کیفیت تولید، از کمبود و یا نبود صنایع تکمیلی و بسته بندی وابسته به کشاورزی رنج می برد و فقدان این مهم، موجب خام فروشی و از دست رفتن تولیدات و سرمایه های منطقه و اعتراض کشاورزان زحمتکش شده است.

پارس آباد، با وجود داشتن خاک زرخیز و بی نظیر، آب فراوان و موقعیت جغرافیایی و اقلیم مناسب، استعداد و قابلیت منحصر به فردی برای سرمایه گذاری و اجرای طرح ها توسعه ای و اشتغالزایی دارد که اگر این امکانات خدادادی به درستی و اصولی مدیریت و به کار گرفته شود، منطقه با جهش تولید و رشد اقتصادی و صنعتی رو به رو خواهد شد.

کشت و صنعت و دامپروری مغان به عنوان آبرو و برند مغان، طبق اذعان و اظهارات نهادها و دستگاه های قضایی و نظارتی و اسناد و مدارک موجود، به صورت غیر قانونی، مفت و با رانت و بدون لحاظ حق و حقوق عشایر محدوده نشین و صرفه و صلاح منطقه واگذار شده است لذا انتظار و خواست اهالی از جنابعالی این است با استفاده از تریبون مجلس و اختیارات قانونی، فریادها و مطالبات مردم مظلوم و مخالفان این قرارداد ننگین را به گوش مسوولان مربوطه برسانید و نگذارید این بنگاه عظیم اقتصادی و صنعتی را عده ای سودجو و فرصت طلب، اشغال و تصرف کنند.

جاده های مواصلاتی به ویژه محور پارس آباد- اردبیل، یکی از پرتردد ترین و در عین حال مرگبارترین مسیرهای ارتباطی استان و کشور است به طوری که سالانه صدها نفر بر اثر حوادث تلخ جاده ای که از وضعیت نامناسب و ایمن نبودن این مسیر ناشی می شود، مصدوم و یا جانشان را از دست می دهند از این رو رفع این معضل اساسی و توسعه و چهاربانده کردن راه پارس آباد – اردبیل که از آن به عنوان جاده مرگ یاد می شود اصلی ترین مطالبه مردم این خطه و حتی ساکنان حاشیه این مسیر است.

وضعیت بهداشت و درمان و بیمارستان ها و نیز امکانات درمانی و پزشکی این شهرستان در حد و شان مردم این منطقه نیست. این شهرستان در حالی به دیگر مناطق مجاور و حتی به شهرستان ها و بخش هایی از آذربایجان شرقی خدمات درمانی و پزشکی ارائه می دهد که خود با کمبود پزشک و تجهیزات درمانی و بهداشتی مواجه و از خدمات رسانی مطلوب به شهروندان منطقه عاجز است. کمبود مراکز سونوگرافی و به خصوص نبود سونوگرافیست و ماموگرافیست خانم از دغدغه های جدی مردم و نیز تهدیدی جدی برای سلامت زنان محسوب می شود. بانوان این منطقه از کشور اسلامی به دلیل نبود سونوگرافیست و ماموگرافیست زن، در برخی موارد از پیگیری مراحل درمانی بیماری و انجام سونوگرافی و ماموگرافی صرف نظر می کنند و یا با تکدر خاطر و به سختی راضی می شوند که یک پزشک مرد آنها را سونوگرافی و یا ماموگرافی کند.

همانطور که استحضار دارید یکی از وظایف نمایندگان خانه ملت، نظارت بر عملکرد و فعالیت های دولت و دستگاه های اجرایی است. نظارت، امری بسیار مهم و ضروری است و نظارت بر کار یک نهاد یا سازمان، شرط سلامت آن نهاد و سازمان است. متاسفانه به علت کم رنگ بودن و یا نبود نظارت بر عملکرد مدیران ادارات و دستگاه های منطقه، برخی ادارات و دستگاهها در انجام وظایف خود کوتاهی می کنند و این زمینه ساز نارضایتی و گله مندی ارباب رجوع شده است.

پیگیری و رفع موانع تکمیل پروژه های نیمه تمام و به بهره برداری رساندن چنین طرح هایی، از مسایل و مطالبات اولویت دار پارس آباد است. بلاتکلیفی و حرکت لاک پشتی طرح ها عمرانی و تولیدی و خدماتی، علاوه بر هدر دادن اعتبارات دولتی، وارد شدن خسارت، تخریب و فرسوده شدن پروژه نیمه کاره، سبب نارضایتی مردم و بروز مشکلات می شود.

شایسته سالاری و انتخاب مدیران کارآمد، دلسوز، ارزشی، متعهد، متخصص و مردمی، حلقه مفقوده در انتصاب مدیران و مسوولان منطقه است. متاسفانه در دوره نماینده قبلی، افرادی با نگاه طایفه گرایی و بدون توجه به اصول شایسته سالاری و چرخش نخبگان، پست های مدیریت ادارات را اشغال کرده اند که جزء نفع شخصی و گروهی، نارضایتی و ناراحتی کارکنان و ارباب رجوع حاصلی نداشته اند. لذا تغییر و برکناری مدیران ناکارآمد و ضعیف و انتصاب جایگزین کردن مدیران شایسته و توانمند، آرزویی است که بر دل مردم این شهرستان مانده است.

جناب جهانگیرزاده! مردم با انتخاب جنابعالی به عنوان نماینده، در واقع رای به تغییر و تحول و برچیدن بساط مدیران بی کفایت و ضعیف دادند.لذا انتظار می رود با عزل و کنار گذاشتن چنین مدیران-حتی اگر یک ماه به زمان بازنشستگی شان باقی مانده باشد-، زمینه پیشرفت، رشد و بالندگی ادارات و جلب رضایت مردم فراهم شود.آموزش و پرورش دارای جایگاه راهبردی و تاثیرگذاری است و نباید به محلی برای سیاسی کاری و طایفه بازی و تسویه حساب های شخصی و گروهی و محلی برای فعالیت های حزبی و جناحی تبدیل شود که متاسفانه طایفه گرایی و استفاده از مدیر ضعیف، آموزش و پرورش را از مسیر اصلی خود منحرف کرده است.از این رو بجاست هرچه زودتر با انتخاب فرد توانمند، شایسته و مجرب به عنوان مدیر این دستگاه، یکی از مطالبات به حق مردم و فرهنگیان این خطه محقق گردد.

خبر

ذخایر سنگ آهن ایران ۱۳ سال دیگر تمام می شود

معاون امور معادن و صنایع وزارت صمت با بیان این که هدف گذاری وزارت صمت برای سال ۱۴۰۴ ایجاد ظرفیت تولید ۵۵ میلیون تن شمش فولاد است گفت: اگر این محقق شود ذخیره کنونی سنگ آهن ۱۲ تا ۱۳ سال این صنعت را تأمین می کند.

داریوش اسماعیلی با بیان اینکه رتبه دهم تولید فولاد در دنیا را داریم و در سال ۱۴۰۴ به رتبه هشتم خواهیم رسید، افزود: ۱۲ سال پیش بیش از ۲۰ میلیون تن سنگ آهن خام صادر می کردیم اما با قوانین خوب مجلس و تأکیدات رهبر معظم انقلاب مبنی بر جلوگیری از خام فروشی از وارد کننده فولاد تبدیل به تولید کننده این محصول شده ایم و در سال ۹۸ ، ۲۷ و دو دهم میلیون تن شمش فولاد تولید کردیم.

وی گفت: هدف گذاری وزارت صمت برای سال ۱۴۰۴ ایجاد ظرفیت تولید ۵۵ میلیون تن شمش فولاد است که اگر این محقق شود به سالانه ۱۶۰ میلیون تن سنگ آهن نیاز داریم.

اسماعیلی افزود: با توجه به ذخیره ۲ و هشت دهم میلیارد تنی سنگ آهن کشور نیاز به اکتشافات جدیدی در زمینه سنگ آهن داریم زیرا با رسیدن به ظرفیت ۵۵ میلیون تن شمش فولاد در سال، ذخیره کنونی سنگ آهن ۱۲ تا ۱۳ سال این صنعت را تأمین می کند.

اسماعیلی گفت: کل صادرات سنگ آهن امسال ۵۶۰ هزار تن بوده که دو سوم آن سنگ های کم عیار و غیرقابل استفاده در کشور است.

وی افزود: کسانی که می خواهند سنگ آهن صادر کنند باید آنالیز محصولشان را به وزارت صنعت، معدن و تجارت ارائه دهند و ما بر اساس آنالیز و عیار سنگ آهن تصمیم می گیریم.

وی با بیان اینکه همه صنایع معدنی کشور محصولات خود را فقط باید از طریق مزایده بفروشند افزود: به عنوان نمونه مجموعه ایمیدرو با تولید سالانه ۶۰ میلیون تن سنگ معدنی باید محصولات خود را به مزایده بگذارد.محمد جعفر صالحی معاون ذوب آهن اصفهان نیز گفت: آنچه که صادر می شود نیاز ذوب آهن اصفهان است و سنگ آهنی که به چین صادر می شود سنگ عیار بالاست که مصرف داخلی دارد. صالحی گفت: اکنون یک کشتی از اسکله شماره ۱۳ آماده صادرات ۵۵ هزار تن سنگ آهن منطقه سنگان و بهترین نوع سنگ آهن کشور است.

بازار شیرینی و شکلات تلخ شد

مغازه‌ای گفت: با توجه به گسترش کرونا، کاهش قدرت خرید خانوار و همچنین افت فروش طی ماه‌های اخیر، برنامه‌ای برای افزایش قیمت شکلات نداریم. جمشید مغازه‌ای رئیس انجمن بیسکویت، شیرینی و شکلات با اشاره به چالش‌های پیش روی تولیدکنندگان شکلات اظهار کرد: بازرگانی دولتی، روغن مورد نیاز یک ماهه صنعت را تامین کرده و هم اکنون کارخانه‌ها با مشکل کمبود شکر رو به رو هستند.

او افزود: علی رغم آنکه شکر بالاتر از نرخ مصوب توزیع می‌شود، اما به سبب کمبود عرضه، تولیدکنندگان شیرینی و شکلات در تنگنا هستند. مغازه‌ای ادامه داد: اگرچه نرخ مصوب هر کیلو شکر ۶ هزار و ۳۰۰ تومان تعیین شده است، اما هم اکنون با نرخ ۷ هزار و ۶۰۰ تا ۷ هزار و ۹۰۰ تومان به میزان کافی در دسترس تولیدکنندگان نیست.

رئیس انجمن بیسکویت و شکلات از کاهش ۳۰ درصدی فروش شکلات و شیرینی خبر داد و گفت: با گسترش ویروس کرونا، تقاضا برای خرید شیرینی و شکلات به دلیل لوکس بودن این کالا در سبد مصرفی کاهش یافته است.او با اشاره به اینکه برنامه‌ای برای افزایش قیمت شیرینی و شکلات نداریم، بیان کرد: با گسترش ویروس کرونا و کاهش قدرت خرید خانوار در افزایش قیمت باید احتیاط کرد، در غیر این صورت افت بیشتری شامل این صنعت می‌شود.این مقام مسئول درباره آخرین وضعیت صادرات شیرینی و شکلات گفت: با گسترش ویروس کرونا و بسته شدن مرزها، از آنجایی که صادرات تا حدودی احتیاط پذیر است، به دلیل فساد پذیری کالا باید احتیاط بیشتری در صادرات صورت گیرد.مغازه‌ای ادامه داد: سال گذشته مجموع ارزآوری حاصل از صادرات شکلات، ۴۰۰ تا ۵۰۰ میلیون دلار بوده که نسبت به مدت مشابه سال ما قبل ۲۰ تا ۳۰ درصد کاهش یافته است.رئیس انجمن بیسکویت، شیرینی و شکلات در پایان تصریح کرد: با توجه به شرایط فعلی مرزها و کمبود مواد اولیه نمی‌توان پیش بینی دقیقی راجع به صادرات تا پایان سال داشت

بازار خرید و فروش آپارتمان در تهران گرم شد

بانک مرکزی با انتشار گزارش معاملات مسکن خردادماه در شهر تهران اعلام کرد: تعداد معاملات آپارتمان‌های مسکونی شهر تهران در خرداد ماه سال ۱۳۹۹ به ۱۰ هزار و ۸۰۰ واحد بالغ شد که نسبت به ماه مشابه پارسال ۸۰.۱ درصد افزایش داشته است.

بررسی توزیع تعداد واحدهای مسکونی معامله شده در شهر تهران به تفکیک عمر بنا در خردادماه امسال نشان می‌دهد از مجموع ۱۰ هزار و ۷۷۸ واحد مسکونی معامله شده، واحدهای تا پنج سال ساخت با سهم ۳۸.۹ درصدی بیشترین سهم را به خود اختصاص داده‌اند.سهم مذکور در مقایسه با خرداد ماه پارسال حدود هشت دهم واحد درصد کاهش یافته و در مقابل به سهم واحدهای با قدمت ۶ تا ۱۰ و بیش از ۲۰ سال ساخت افزوده شده است.توزیع تعداد معاملات انجام شده بر حسب مناطق مختلف شهر تهران در خرداد ماه امسال حاکی از آن است که از میان مناطق ۲۲ گانه شهر تهران، منطقه ۵ با سهم ۱۵.۵ درصدی از کل معاملات، بیشترین تعداد قراردادهای مبایعه نامه را به خود اختصاص داده است.

متوسط قیمت خرید و فروش یک متر مربع زیربنای واحد مسکونی معامله شده از طریق بنگاه‌های معاملات ملکی شهر تهران ۱۸۹.۵ میلیون ریال بود که نسبت به ماه قبل و ماه مشابه سال قبل به ترتیب معادل ۱۱.۶ و ۴۲.۵ درصد افزایش نشان می‌دهد.

ارزش ۱۸۰۰۰ میلیارد تومانی معاملات بازار مسکن تهران در خرداد

بررسی آمار وزارت راه و شهرسازی حاکی از آن است که ارزش معاملات بازار مسکن تهران طی خرداد امسال بالغ بر ۱۷ هزار و ۹۸۰ میلیارد تومان بوده است.

بر اساس آمار وزارت راه و شهرسازی طی خردادماه امسال ۹۵۶۲ فقره قرارداد خرید و فروش مسکن در مناطق ۲۲گانه تهران ثبت شده که نسبت به ماه پیش از آن (اردیبهشت ۹۹) بالغ بر ۴,۳ درصد کاهش یافته است. گرچه تعداد معاملات مسکن تهران روند کاهشی داشته، اما ارزش ریالی معاملات در ماه گذشته حدود ۲۰۰۰ میلیارد تومان افزایش یافته است.در اردیبهشت ماه امسال ارزش معاملات مسکن تهران حدود ۱۶ هزار میلیارد تومان بود که نسبت به اولین ماه سال کاهشی بود، این در حالی است که در خرداد ۹۹ ارزش معاملات صحیح ثبت شده در سامانه املاک و مستغلات کشور ۱۷ هزار و ۹۸۰ میلیارد تومان بوده است.

ابلاغ بسته حمایت از صادرات غیرنفتی

برگشت ارز شرط پرداخت جایزه صادراتی شد



رییس‌کل سازمان توسعه تجارت ایران از ابلاغ بسته حمایت از صادرات غیرنفتی سال ۱۳۹۹ توسط معاون اول رییس‌جمهور و رییس ستاد فرماندهی اقتصاد مقاومتی خبر داد.

به گزارش روابط‌عمومی سازمان توسعه تجارت ایران، رییس‌کل سازمان توسعه تجارت ایران از ابلاغ بسته حمایت از صادرات غیرنفتی سال ۱۳۹۹ توسط معاون اول رییس‌جمهور و رییس ستاد فرماندهی اقتصاد مقاومتی خبر داد.

حمید زادبوم با اعلام این خبر اظهار داشت: تدوین این بسته حمایتی حاصل ساعت‌ها فعالیت کارشناسی کارگروه منتخب شامل نمایندگان وزارت جهاد کشاورزی، وزارت صنعت، معدن و تجارت، وزارت امور اقتصادی و دارایی، سازمان برنامه و بودجه، بانک مرکزی جمهوری اسلامی ایران، صندوق توسعه ملی و همچنین اعضای کمیته کارشناسی شورای‌عالی توسعه صادرات غیرنفتی است و به تأیید شورای‌عالی توسعه صادرات غیرنفتی نیز رسیده است.

وی افزود: جامع و مانع بودن و توجه به شرایط خاص اقتصادی و تجاری کشور با توجه به تحریمهای ناجوانمردانه و همچنین مسائل ناشی از شیوع ویروس کرونا دو شاخص مهم تدوین بسته حمایتی سال ۱۳۹۹ است.

معاون وزیر و رئیس سازمان توسعه تجارت ایران گفت: توجه به سیاستهای کلی اقتصاد مقاومتی و همچنین صادرات به ۱۵ کشور همسایه و اعضای اتحادیه اوراسیا در بسته فوق‌الذکر مورد تأکید قرار گرفته و کلیه تسهیلات و مشوقها با توجه به این مسئله تدوین شده است.

دبیر شورای‌عالی توسعه صادرات غیرنفتی منابع بسته حمایتی سال جاری را شامل منابع صندوق توسعه ملی به‌میزان ۲۰ هزار میلیارد ریال، منابع پیش‌بینی‌شده در قانون بودجه سال ۱۳۹۹ کل کشور برای حمایت از صادرات غیرنفتی به‌میزان شش هزار میلیارد ریال، بخشی از درآمدهای حاصل از وضع عوارض صادراتی و همچنین افزایش سرمایه دولت در صندوق ضمانت صادرات ایران تا سقف ۱۰۰ میلیون یورو اعلام و ابراز امیدواری کرد با تخصیص‌بودجه های فوق‌الذکر، نیل به اهداف از پیش تعیین‌شده جهت توسعه صادرات غیرنفتی در سال ۱۳۹۹ تسهیل گردد.

زادبوم بیان داشت: پرداخت هرگونه جایزه و مشوق صادراتی برای صادرکنندگان منوط به حصول اطمینان از برگشت ارز حاصل از صادرات کالا و خدمات به چرخه اقتصادی کشور بر اساس دستورالعملهای بانک مرکزی جمهوری اسلامی ایران است.

نایب رییس اتحادیه مشاوران املاک:

افزایش کوچ مردم به پایین‌شهر به دلیل رشد اجاره مسکن

نایب رییس اتحادیه مشاوران املاک گفت: یکی از مولفه‌های تاثیرگذار در تعیین اجاره بها، قیمت ملک است و در سال ۹۸ هم قیمت‌ها ۱۰۰ درصد افزایش یافت یعنی قیمت یک واحد یک میلیارد تومانی به دو میلیارد تومان رسید. بنابراین طبق این افزایش قیمت ملک، موجران این انتظار را داشتند که نرخ اجاره هم باید تا دو برابر افزایش یابد اما این افزایش قیمت رخ نداد چراکه در آن طرف قرارداد یعنی مستاجران هم باید توان پرداخت را داشته باشند.

حسام عقبایی در گفت وگو با ایلنا درباره میزان اثرگذاری بسته حمایتی دولت از مستاجران اظهار داشت: هنوز جزییاتی از این بسته حمایتی مشخص نشده است اما حتی اعلام اقدامات دولت برای حمایت از مستاجران می‌تواند به لحاظ روانی اثرگذار و بهبود شرایط بازار اجاره به نفع مستاجران کمک کند.نایب رییس اتحادیه مشاوران املاک درباره وضعیت بازار اجاره گفت: با توجه به اینکه فروردین را در پیک تعطیلات کرونا بودیم و مشاوران املاک تا اوایل اردیبهشت‌ماه تعطیل بودند و جابه جایی‌ها از ابتدای اردیبهشت ماه شروع شد که آن هم مصادف بود با شروع ماه مبارک رمضان. بنابراین عملا نقل و انتقالات در بازار اجاره به اواخر خرداد ماه موکول شد و در حال حاضر در فصل پیک جابه جایی‌ها قرار داریم. اما امروز به دلایلی قدرت پرداخت اجاره کاهش یافته و رشد درآمد مردم متناسب با میزان رشد اجاره بها نیست.عقبایی با بیان اینکه در این شرایط تولید مسکن استیجاری یا ارایه تسهیلات ارزان قیمت می‌تواند به مستاجران کمک کند، اظهار داشت: تاکید می‌کنم که اقدام دولت برای حمایت از مستاجران هر چند فقط اعلام آن، از نظر روانی می‌تواند اثر کنترل کننده در بازار داشته باشد.

وی درباره میزان افزایش نرخ اجاره در تابستان امسال ادامه داد: امسال میزان افزایش نرخ اجاره به طور متوسط در کشور حداکثر تا خط تورم خواهد بود. همچنین در تهران افزایش نرخ بهای اجاره به نرخ تورم نمی‌رسد.

نایب رییس اتحادیه املاک در پاسخ به این سوال که شواهد نشان می‌دهد اجاره بها در شهر تهران بیشتر از ۳۰ درصد (حدود نرخ تورم اعلام شده) افزایش داشت، افزود: یکی از مولفه‌های تاثیرگذار در تعیین اجاره بها، قیمت ملک است و در سال ۹۸ هم قیمت‌ها ۱۰۰ درصد افزایش یافت یعنی قیمت یک واحد یک میلیارد تومانی به دو میلیارد تومان رسید. بنابراین طبق این افزایش قیمت ملک موجران این انتظار را داشتند که نرخ اجاره هم باید تا دو برابر افزایش یابد اما این افزایش قیمت رخ نداد چراکه در ان طرف قرارداد یعنی مستاجران هم باید توان پرداخت را داشته باشند.

وی تاکید کرد: متوسط افزایش قیمت اجاره در کشور در سونامی سال ۹۸، حداکثر به ۳۰ درصد رسید البته در مناطق و شهرهایی هم این افزایش قیمت ۵۰ درصد بود بنابراین طبق گزارش‌های بازار افزایش اجاره بها به خط تورم نخواهد رسید.

وی همچنین درباره کوچ مردم به مناطق پایین شهر به دلیل افزایش نرخ اجاره تاکید کرد: این موضوع فقط مختص امسال نیست اما نمی‌توان آن را کتمان کرد، با افزایش نرخ اجاره بیشتر از درآمد مردم، به طور قطع واحدهای مستاجران کوچک می‌شود و در این شرایط شاهد مهاجرت به پایین شهر و شهرهای اطراف تهران و افزایش حاشیه نشینی هستیم.

خودروی پسا برجامی ایران بدون کمک فرانسوی ها راهی جاده ها شد



پروژه خودروی پژو ۳۰۱ قرار بود با همکاری فرانسوی‌ها راهی جاده‌ها و خیابان‌های ایران شود که تحریم‌های آمریکا مانع آن شد، اما متخصصان ایرانی با استفاده از زیرساخت‌های فراهم شده توانستند پروژه جدید K۱۳۲ را کلید بزنند تا صنعت خودروسازی کشور در دوران سخت تحریم همچنان به مسیر خود ادامه دهد.معاون وزیر صنعت، معدن و تجارت و رئیس هیات عامل ایدرو، پروژه ساخت خودروی K۱۳۲ را در فضای کنونی تحریم ها و جنگ نابرابر اقتصادی علیه کشورمان کاری خارق العاده توصیف کرد.«امیر بیات ترک» در نشست همگرایی برای تولید خودروی ایرانی K۱۳۲ افزود: اتفاقی که اکنون رقم خورده قابل با مقایسه با فعالیت‌های سال‌های گذشته گروه صنعتی ایران خودرو و کل صنعت خودروسازی کشور نیست.در این مراسم مدیرعامل ایران‌خودرو نیز گفت: در حالی که قرار بود خودروی پسابرجامی پژو ۳۰۱ با داخلی سازی ۶۰ درصدی عرضه شود، اما پس از خروج فرانسوی‌ها به واسطه تحریم‌ها، قدرت و توانمندی مهندسان ایرانی در پروژه K۱۳۲ متمرکز شد و امروز این پروژه با بیش از ۹۲.۳ درصد داخلی سازی عرضه می‌شود.«فرشاد مقیمی» افزود: گیربکس ۶ سرعته این خودرو ساخت کشورمان است و در آینده نزدیک، گیربکس اتوماتیک آن نیز طراحی می‌شود.وی خاطرنشان کرد: این خودرو با نگاه صادراتی طراحی شده و تا پایان امسال یک‌هزار دستگاه از آن به بازار عرضه خواهد شد و به زودی برنامه‌های پیش فروش و مشارکت در تولید آن را آغاز خواهیم کرد.مدیرعامل ایران‌خودرو خاطرنشان کرد: هدف از این پروژه فقط تولید یک خودرو و محصول نیست، بلکه تمرین تاب‌آوری در شرایط سخت تحریم‌هاست. مدیرعامل شرکت طراحی مهندسی و تامین قطعات ایران خودرو (سایکو) نیز در این مراسم گفت: با مشخصه های کیفی و فناوری‌های روز به کار رفته در پروژه K۱۳۲، این خودرو قابل صادرات و عرضه حداقل به کشورهای منطقه و همسایگان خواهد بود.«عادل پیرمحمدی» افزود: همه قطعات فلزی این پروژه در داخل ساخته شده است و بیش از ۱۵۰ قطعه ساز در این پروژه همکاری دارند.دبیر انجمن صنایع همگان نیرومحرکه و قطعه سازان یکی دیگر از سخنرانان این مراسم بود که گفت: افتخار امروز در صنعت خودروسازی نتیجه نگرش جدید و نحوه مدیریت، ترسیم نقشه راه و خودباوری ملی است.

قیمت جدید محصولات لبنی اعلام شد



نرخ جدید ۱۰ فرآورده لبنی مشمول قیمت‌گذاری، توسط کارگروه تنظیم بازار اعلام شد.

نرخ جدید محصولات لبنی توسط کارگروه تنظیم بازار اعلام شد، بر این اساس قیمت یک لیتر شیر بطری کم‌چرب ۱,۵ درصد چربی ۵ هزار و ۶۰۰ تومان، شیر بطری نیم‌چرب ۲ درصد چربی ۵ هزار و ۹۰۰ تومان، شیر بطری پرچرب ۳ درصد چربی ۶ هزار و ۵۰۰ تومان و شیر کامل ۳,۲ درصد چربی ۶ هزار و ۶۰۰ تومان تعیین شد، همچنین قیمت شیر نایلونی ۹۰۰گرمی ۴ هزار تومان اعلام گردید.

قیمت هر ۹۰۰ گرم ماست کم‌چرب ۱,۵ درصد چربی ۶ هزار و ۳۰۰ تومان و ماست پرچرب ۹۰۰گرمی ۳ درصد چربی ۷ هزار و ۳۰۰ تومان تعیین گردید.

نرخ ماست دبه‌ای کم‌چرب ۱,۵ درصد چربی ۲۵۰۰گرمی ۱۷ هزار و ۵۰۰ تومان و ماست پرچرب ۳ درصد چربی ۲۵۰۰گرمی ۱۸ هزار و ۹۰۰ تومان تعیین گردید.

قیمت پنیر یو.اف. ۴۰۰گرمی نیز ۱۰ هزار و ۶۰۰ تومان تعیین شد.

بنابراین گزارش متن نامه محمد رضا کلامی معاون بازرگانی داخلی و دبیر کارگروه تنظیم بازار درباره دستورالعمل‌ها و تصمیمات کمیته تخصصی تعیین نرخ اقلام پروتئینی به‌شرح زیر است؛

۱) با توجه به درخواست تشکل‌ها و انجمن‌های مربوطه برای اصلاح نرخ و محاسبه سهم اثر نرخ جدید نهاده‌ها (ذرت و جو ۱۵۰۰ تومان و سبوس ۱۴۰۰ تومان) و قیمت فروش شیر خام با مشخصات ۳,۲ درصد چربی و بار میکروبی زیر ۱۰۰ هزار مبلغ ۲۹۰۰ تومان به‌ازای هر کیلوگرم درب دامداری تصویب گردید.

تبصره ۱ ــ دامنه مجاز قیمت ۷۰۰ کمتر یا بیشتر با توافق خریدار و فروشنده بلامانع است.

تبصره ۲ ــ قیمت عرضه سبوس مبلغ ۱۴۰۰ تومان به‌ازای هر کیلوگرم به‌صورت تک‌نرخی در سامانه مربوطه تعیین گردد.

تبصره ۳ ــ به‌ازای یک‌دهم درصد افزایش یا کاهش درصد چربی مبلغ ۵۰ تومان متناسب با افزایش و یا کاهش درصد چربی به قیمت مصوب شیر خام اضافه یا کسر خواهد شد.

وزیر ارتباطات:

نسل پنجم اینترنت ماه آینده عرضه خواهد شد



وزیر ارتباطات گفت: در حوزه توسعه شبکه ملی اطلاعات، همراه اول وظایف سنگین و مهمی دارد، از همراه اول خواسته‌ام تا مردادماه امسال در پنج نقطه تهران اینترنت نسل پنجم را ارائه کند.

محمد جواد آذری جهرمی در مراسم افتتاح بزرگ‌ترین مرکز داده منطقه غرب و شمال غرب کشور، افزود: ما در باندهای پایین، محدودیت فرکانسی داریم و باید در باندهای بالا سرمایه گذاری کنیم. تا یکی دو وهفته آینده لابراتوار نسل پنجم اینترنت رونمایی می‌شود و به بهره برداری می رسد.

وزیر ارتباطات خاطرنشان کرد: همراه اول بزرگ ترین اپراتور خاورمیانه است و وسیع ترین پوشش شبکه ارتباطی کشور را دارد. بارها گفته شده که همراه اول بزرگ ترین بنگاه اقتصادی مانند لوکوموتیوی است که سایر بنگاه های اقتصادی دیجیتال را به حرکت در می آورد.

محمدجواد آذری جهرمی افزود: امروز دومین مرکز داده اقماری شبکه ملی اطلاعات افتتاح می شود. ایستگاه اول توسعه ارتباطات روستایی برای ۱۵۰۰ روستا توسط همراه اول بود. در گام دوم، مرکز داده اقماری شماره یک توسط شرکت ایرانسل افتتاح شد. با افتتاحی که در حوزه خدمات ابری صورت گرفت ما به خودکفایی رسیدیم.

وزیر ارتباطات خاطرنشان کرد: سه هفته قبل در حوزه بسط عدالت ارتباطی، ۱۰۳۴ روستا با حضور استانداران دو هفته قبل اجرا شد و امروز گام چهارم، مرکز داده اقماری شماره ۲ وارد مدار می شود که سرمایه گذاری از سوی همراه اول انجام شده است.

وی ادامه داد: پایداری شبکه ملی اطلاعات، تمرکز زدایی از تجهیزات داخل تهران و خدمات هم مکانی از جمله مزایای افتتاح این دیتا سنتر است.

وزیر ارتباطات گفت: ما هشت ایستگاه دیگر تا پایان سال طراحی کرده ایم که همگی وابستگی های ما به فضای بین الملل را کاهش می دهد. ما باید پایداری اقتصادی دیجیتال در کشور را حفاظت و حراست کنیم.

وی اشاره کرد: برای حمایت از پیام رسان و موتورهای جستجو با تمام تنگناهای اقتصادی که وجود دارد سرمایه گذاری خوبی صورت گرفته است که مردادماه از آن رونمایی می شود.

وزیر ارتباطات گفت: نکته بعدی که از همراه اول می خواهم، توجه به زیست بوم کودکان است. سرمایه گذاری برای کودک و نوجوان سرمایه گذاری برای نسل آینده است.

وی ادامه داد: همراهی با کسب و کارهای نوپا از دیگر مسائلی است که تاکید می کنم آن را مورد توجه قرار بدهید. همانطور که مدیرعامل همراه اول تاکید کرد، بیشترین سود این اپراتور از «وویس» است، باید نقشه کسب وکار را کمی عوض کنید تا سود دهی بیشتری انجام شود.

خبر

رئیس کل بانک مرکزی:

صادرکنندگان حداقل ۷۰درصد ارز حاصل از صادرات خود را برگردانند

رئیس‌کل بانک مرکزی تأکید کرد: اگر هم صادرکنندگان اعتراضی به نرخ پایه صادراتی محاسباتی در گمرک دارند حداقل ۷۰درصد ارز حاصل از صادرات خود را که پیش از این نسبت به بازگشت آن متعهد شده بودند به کشور بازگردانند.

به گزارش روابط عمومی بانک مرکزی، رئیس کل بانک مرکزی گفت: شرایط صادرکنندگان و فشارهایی را که به‌لحاظ شرایط تحریمی و زمان دریافت ارز حاصل از صادرات وجود دارد درک می‌کنیم و همکاری لازم را در این زمینه خواهیم داشت اگر هم صادرکنندگان اعتراضی به نرخ پایه صادراتی محاسباتی در گمرک دارند حداقل ۷۰ درصد ارز حاصل از صادرات خود را که پیش از این نسبت به بازگشت آن متعهد شده بودند به کشور بازگردانند تا بشود درمورد آن در فرصت مناسب مذاکره و تصمیم‌گیری کنیم.

همتی در دیدار با هیئت رئیسه اتاق بازرگانی ایران با بیان اینکه بانک مرکزی با فعالان اقتصادی و اتاق بازرگانی ایران هم‌سو است، گفت: ما در بانک مرکزی با فعالان اقتصادی در اتاق بازرگانی ایران اختلاف نظری نداریم و باید با کمک یکدیگر تلاش کنیم از خروج سرمایه از کشور جلوگیری کنیم، در همین راستا تلاش ما بر این است که واردات را روان کنیم و ارز حاصل از صادرات را به کشور بازگردانیم. البته ذکر این نکته ضروری است که اولویت بانک مرکزی تأمین ارز برای کالاهای اساسی و دارو و پس از آن تأمین مواد اولیه کارخانجات است.

رئیس شورای پول و اعتبار با تصریح به اینکه در اداره کشور نباید صرفاً بر درآمدهای نفتی متکی بود، گفت: به‌دلیل شرایط ظالمانه ناشی از تحریم‌ها، این درآمدها نیز کاهش یافته است. در چنین شرایطی باید تلاش کنیم به راهکاری مشترک برای افزایش درآمدهای غیرنفتی و بازگشت ارز حاصل از صادرات بیندیشیم، چراکه این کار موجب تقویت منافع ملی کشور می‌شود.

وی یادآور شد: خوشبختانه صادرکنندگان عمده که همان پتروشیمی‌ها و صنایع فولاد هستند، ارز خود را به کشور بازگردانده‌اند و امیدواریم سایر صادرکنندگان نیز نسبت به بازگشت ارز حاصل از صادرات خود اقدام کنند.

رئیس کل بانک مرکزی ضمن قدردانی از صاحب‌نظران و کارشناسان اقتصادی که نظرات خود را درباره مسائل روز اقتصادی کشور عنوان می‌کنند، گفت: به آنان اطمینان می‌دهم که بانک مرکزی در سیاست‌گذاری‌های خود شفاف و مسئولانه رفتار می‌کند.

رئیس شورای پول و اعتبار تصریح کرد: رشد پایه پولی طبق آخرین گزارش بانک مرکزی از ابتدای امسال تا پایان خرداد، در مجموع، با احتساب خرید ارز، منابع مقابله با کرونا و تنخواه دولت، ۸,۸ درصد بوده است.

همچنین در این جلسه، رئیس اتاق بازرگانی ایران، با بیان اینکه در شرایط فعلی کشور، همه از تنش‌ها و اتفاقات اثر می‌پذیرند، عنوان کرد: فعالان اقتصادی از مجموعه اتفاقاتی که در شرایط فعلی اقتصادی رخ می‌دهد، آسیب می‌بینند و از اثرات آن مستثنی نیستند و ما نیز نسبت به این قبیل مسائل حساس هستیم.

غلامحسین شافعی با تأکید به اینکه باید با در نظر داشتن مسائل صادرکننده نسبت به تصمیم‌گیری درخصوص آنها اقدام کرد، گفت: در هر قشری، افرادی هستند که از شرایط خاص کشور، سوءاستفاده می‌کنند؛ اما نباید به‌خاطر عده‌ای قلیل، تصمیماتی اتخاذ کرد که سایرین نیز از آن متضرر شوند.

رئیس اتاق ایران با ابراز اینکه "مشتاقیم به اقتصاد کشور کمک کنیم"، اظهار کرد: ما فعالان اقتصادی نسبت به تنگناهای پیش‌روی اقتصاد کشور و بانک مرکزی آگاهیم و باید مشکلات بازگشت ارز حاصل از صادرات را به‌صورت مشترک حل کنیم و در این زمینه آماده هرگونه همکاری و همراهی هستیم.

در این جلسه همچنین رئیس اتاق تهران و سایر اعضای هیئت رئیسه اتاق ایران مسائل مورد نظر خود را مطرح کردند

ثبت درخواست کارت بازرگانی از طریق سامانه جامع تجارت

متقاضیانی که صدور کارت بازرگانی آن‌ها از تاریخ ۰۱/۰۱/۹۷ به بعد می‌باشد، از تاریخ ۱۲/۰۴/۱۳۹۹ نسبت به ثبت درخواست «تأیید کارت بازرگانی» در سامانه جامع تجارت اقدام کنند.

به اطلاع کاربران محترم می‌رساند، پیرو نامه شماره ۶۰/۶۲۳۶۷ مورخ ۱۳۹۸/۲/۲۹ و عطف به نامه شماره ۶۰/۲۹۷۹۳۶ مورخ ۰۸/۱۱/۹۸ قائم مقام محترم وقت وزیر صمت در امور بازرگانی، بخش اعتبارسنجی سامانه یکپارچه اعتبارسنجی و رتبه‌بندی اعتباری با امکان بررسی و تأیید کارت‌های بازرگانی براساس استعلام شرایط صدور و تمدید عملیاتی شده است. بر همین اساس، در فاز اول طرح لازم است متقاضیانی که صدور کارت بازرگانی آن‌ها از تاریخ ۰۱/۰۱/۹۷ به بعد می‌باشد، از تاریخ ۱۲/۰۴/۱۳۹۹ نسبت به ثبت درخواست *«تأیید کارت بازرگانی»* در سامانه جامع تجارت (بخش عملیات پایه- بارگذاری صلاحیت‌ها- کارت بازرگانی) اقدام نمایند تا درخواست آن‌ها پس از بررسی در سازمان صنعت، معدن و تجارت استان مربوطه، به تأیید رسیده و نتیجه آن به صورت الکترونیکی در سامانه یکپارچه مجوزها جهت تأیید ثبت سفارش طبق بند ۶-۳ دستورالعمل نحوه بررسی درخواست ثبت سفارش توسط سازمان های صمت استانی مورد استفاده قرار گیرد.لازم به ذکر می‌باشد، فرآیند صدور و تمدید کارت بازرگانی نیز به زودی از طریق سامانه جامع تجارت امکان‌پذیر خواهد شد.

یادداشت

وزیر راه و شهرسازی خبر داد

ثبت معاملات اجاره مسکن الزامی شد

وزیر راه و شهرسازی اعلام کرد: بر اساس مصوبه ستاد ملی مقابله با کرونا، حداکثر افزایش اجاره بهای واحدهای مسکونی برای شهر تهران حداکثر ۲۵، کلانشهرها ۲۰ و سایر شهرها ۱۵ درصد تعیین شد.

محمد اسلامی در حاشیه جلسه ستاد مقابله با کرونا در جمع خبرنگاران اظهار داشت: بر اساس مصوبه ستاد ملی مقابله با کرونا حداکثر افزایش اجاره بهای واحدهای مسکونی برای شهر تهران تا ۲۵ درصد و برای کلانشهرهای دیگر حداکثر ۲۰ درصد و در سایر شهرها ۱۵ درصد تعیین شد.وزیر راه و شهرسازی گفت: بر اساس این مصوبه همه قراردادها در دوره کرونا و تا سه ماه بعد از آن تمدید می‌شود.اسلامی افزود: اگر در این مدت مالک، واحد مسکونی خود را به فروش رسانده باشد مستأجر مکلف است در مدت دو ماه منزل را تخلیه کند.وی بیان داشت: در این مصوبه تاکید شد افراد ملزم به ثبت و درج معاملات در سامانه ثبت معاملات املاک و مستغلات و گرفتن کد رهگیری هستند و وزارت صمت مکلف شد این سامانه را فعال و آن را به وزارت راه و شهرسازی متصل کند.وزیر راه و شهرسازی گفت: با توجه به برنامه‌های مربوط به شتاب دادن به جریان تولید و عرضه مسکن مباحث کارشناسی مطرح و قرار شد در جلسات بعدی در خصوص بسته حمایتی برای عرضه و همچنین اجاره بها نهایی شود.

ضوابط جدید خرید و فروش طلای آب شده

طبق اطلاعیه منتشره از سوی اتحادیه طلا و جواهر از اول مرداد ماه طلاهای آبشده برای خرید و فروش و انتقال بین اعضای صنفی و بنکداران باید دارای جواب ثبت شده در سیستم گویای اتحادیه با عیار ۷۳۵ به بالا باشد. اتحادیه فروشندگان و سازندگان طلا، جواهر، نقره و سکه تهران با انتشار اطلاعیه ای اعلام کرد که بر اساس مصوبه جلسه برگزار شده با حضور جمعی از اعضای صنف و هیات مدیره اتحادیه، به اطلاع می‌رساند از تاریخ ۰۱/۰۵/۱۳۹۹ طلاهای آبشده قابل قبول، جهت خرید و فروش و نقل و انتقال بین اعضای صنفی و بنکداران باید دارای جواب ثبت شده در سیستم گویای اتحادیه باشد و عیار آن جهت ثبت در سیستم گویا الزاما ۷۳۵ به بالا باشد.لازم به ذکر است که از اول مرداد ماه، آبشده‌های با عیار کمتر از ۷۳۵ به رسمیت شناخته نخواهند شد و هرگونه خرید و فروش و نقل و انتقال آبشده با عیار کمتر از ۷۳۵ تخلف خواهد بود و در صورت بروز تخلف پس از تاریخ اول مرداد ماه، با متخلفان طبق ماده ۲۸ قانون نظام صنفی برخورد خواهد شد و تمام ضرر و زیان‌های وارده به اعضای صنفی بر عهده معامله کنندگان خواهد بود.

اقتصاد کلان

ورود وزارت اقتصاد به انحصار کارگزاری‌های بورس

رئیس مرکز بهبود فضای کسب و کار وزارت اقتصاد از دستور وزیر اقتصاد به هیات مقررات‌زدایی، رییس سازمان بورس و شورای عالی بورس جهت بررسی موضوع انحصار در کارگزاری‌ها، خبر داد. علی فیروزی ، در مورد ورود هیأت مقررات زدایی به مساله انحصار در مجوز کارگزاری‌های بورس، اظهار داشت: یکی از الزامات پرداختن به بررسی مجوز کارگزاری‌ها مساله شبه انحصار است که در این زمینه قرار بود طی هفته جاری جلساتی در کمیته‌های تخصصی هیئت مقررات‌زدایی برگزار شود که به دلیل مبتلا شدن برخی از افراد جلسه به ویروس کرونا، احتمالاً این جلسه هفته آینده برگزار می‌شود.رئیس مرکز ملی پایش و بهبود فضای کسب و کار وزارت اقتصاد تاکید کرد: اخیراً پس از مطرح شدن قیمت‌های گزاف مجوز کارگزاری‌های بورس در فضای مجازی، وزیر اقتصاد به سه مرجع شورای عالی بورس، رئیس سازمان بورس و هیئت مقررات‌زدایی مأموریت داده تا در رابطه با رفع انحصار از مجوز کارگزاری‌ها اقدام و نتیجه را اعلام کنند.

رئیس کمیسیوم اقتصادی مجلس خبر داد :

نظارت مشترک مجلس و بانک مرکزی بر بازار ارز



رئیس کمیسیون اقتصادی مجلس شورای اسلامی از تشکیل کارگروه مشترک مجلس و بانک مرکزی برای نظارت بر بازار ارز خبر داد و گفت: سازوکارهای تشکیل این کارگروه انجام شده است.

محمدرضا پورابراهیمی رئیس کمیسیون اقتصادی مجلس شورای اسلامی با اشاره به نابسامانی موجود در بازار ارز طی هفته‌های اخیر، گفت: دولت و بانک مرکزی باید برنامه‌های مدونی برای مهار قیمت ارز و نظارت بر این بازار ارائه دهند.

وی ابراز کرد: در جلسات مکرری که با نمایندگانی از بانک مرکزی برای کنترل قیمت ارز داشته‌ایم، مقرر شده کارگروه مشترکی بین مجلس و بانک مرکزی برای نظارت بیشتر بر بازار ارز جهت نظارت مستمر و روزانه تشکیل شود.

رئیس کمیسیون اقتصادی مجلس ادامه داد: سازوکارهای تشکیل کارگروه مشترک مجلس و بانک مرکزی برای نظارت بر بازار ارز انجام شده و طی روزهای آینده نهایی و اولین جلسه آن نیز برگزار می‌شود.

پورابراهیمی با بیان اینکه عمده مسائل ایجادشده درباره گرانی ارز جنبه روانی دارد، اظهار داشت: حضور بموقع و فعال بودن بانک مرکزی در مدیریت بازار ارز در فضای موجود تأثیرگذار است که این نظارت‌ها باید تقویت شود.

وی تصریح کرد: در شرایط موجود، راهی جز تقویت بخش صادرات برای رفع مشکلات اقتصادی وجود ندارد، بخشی از محدودیت‌های ایجادشده در حوزه صادرات از نظر ما در مجلس قابل قبول نیست، زیرا بخشی از آن با بانک مرکزی مرتبط است و بخشی دیگر نیز به سایر دستگاه‌ها مرتبط است.

رئیس کمیسیون اقتصادی مجلس در پایان خاطرنشان کرد: در نشست‌هایی که با مسئولان بانک مرکزی داشته‌ایم، مقرر شده برنامه جامعی برای تقویت صادرات با نگاه و منظر تقویت ارزی تدوین شود.

طرح مدیریت نقدینگی و هدایت تورم

گواهی سپرده یورویی با سود مشخص در راه است



رئیس کل بانک مرکزی در جدیدترین یادداشت اینستاگرامی خود در خصوص مدیریت نقدینگی به نکته مهم اشاره کرد.

دکتر عبدالناصر همتی با اشاره به هدف گذاری تورم در سطح ۲۲ درصد اظهار داشت: به منظور مدیریت نقدینگی و هدایت تورم به سمت هدف ۲۲ درصدی بانک مرکزی به زودی گواهی سپرده یورویی را به شورای پول و اعتبار ارائه خواهد داد.

متن کامل یادداشت رئیس کل بانک مرکزی به شرح زیر است:

۱- در راستای چارچوب فعلی سیاستگذاری پولی و اجرای عملیات بازار باز و به منظور مدیریت نقدینگی و هدایت تورم به سمت هدف ۲۲ درصدی بانک مرکزی به زودی گواهی سپرده یورویی را به شورای پول و اعتبار ارائه خواهد داد بر این مبنا قرار است بانک مرکزی در قالب گواهی یورویی با سود مشخص و با فروش به نرخ بازار، نسبت به جمع آوری ریال اقدام نماید.

در این طرح بانک مرکزی با تکیه بر ذخایر کافی اسکناس یورویی خود متعهد می شود عین مبلغ را در زمان سررسید به یورو پرداخت نماید.

۲- اقدام پیشین بانک مرکزی برای کمک به ثبات بیشتر در بازارهای دارایی یعنی افزایش نرخ سود سپرده بانک ها نزد بانک مرکزی از ۱۰ درصد به ۱۲ درصد که از روز گذشته اجرایی شد موجب تعدیل سریع نرخ سود بین بانکی شده و از ۱۰.۵ درصد به ۱۲.۵ درصد افزایش یافت.

بانک مرکزی اقدامات ثبات بخش خود در بازارهای مالی را تداوم خواهد داد ضمن اینکه چارچوب فعلی سیاست پولی این اجازه را میدهد که در زمان مقتضی و تا جایی که نیاز باشد سیاست گذار از ابزار پولی خود به منظور ثبات مالی و رسیدن به هدف تورمی استفاده نماید.

خبر

سامانه جدید بیمه بیکاری راه اندازی می شود

مدیرکل حمایت از مشاغل و بیمه بیکاری وزارت کار از راه‌اندازی زیرسامانه جدید بیمه بیکاری در ۵ استان به صورت آزمایشی خبر داد.

مسعود بابایی مدیرکل حمایت از مشاغل و بیمه بیکاری وزارت کار با اعلام این مطلب اظهار داشت: متقاضیان بیمه بیکاری در ۵ استان قزوین، سمنان، اردبیل، هرمزگان و فارس می‌توانند با مراجعه به دفاتر پیشخوان دولت برای احراز هویت، نسبت به دریافت نام کاربری و رمز عبور اقدام کنند.وی به دیگر فرآیندهای مربوط به تکمیل درخواست متقاضیان بیمه بیکاری اشاره کرد و افزود: متقاضیان پس از دریافت نام کاربری و گذر واژه با ورود به سامانه prkar.mcls.gov.ir می بایست نسبت به بارگذاری مدرک خود اقدام کنند.مدیرکل حمایت از مشاغل و بیمه بیکاری یادآور شد: پس از طی دوره آزمایشی در ۵ استان مذکور این سامانه در سراسر کشور عملیاتی خواهد شد.وی تصریح کرد: همچنین کسانی که قبلاً در سامانه بیمه بیکاری درخواست خود را ثبت کرده‌اند و بیکاری آنان همچنان ادامه دارد زمان ورود به سامانه جدید برای ایشان، از طریق پیامک به اطلاع آنان خواهد رسید.

شرکت‌ها موظف به پرداخت سهم صندوق تامین خسارت‌های بدنی هستند

مدیرعامل شرکت کارگزاری حافظان آرامش، پرداخت درصدی از حق بیمه شخص ثالث به عنوان سهم صندوق تامین خسارت‌های بدنی را یک امر قانونی دانست که شرکت‌های بیمه‌ای مکلف به انجام آن هستند.

قاسم سوهانی گفت: در اینکه صندوق تامین خسارت‌های بدنی خدماتی را ارائه می دهد هیچگونه شک و شبهه ای وجود ندارد اما اینکه هزینه های جاری زیادی دارد و این هزینه ها به شرکت های بیمه‌ای تحمیل می شود باید توسط بیمه مرکزی به عنوان نهاد ناظر برهردو سازمان (شرکت های بیمه ای و صندوق تامین خسارت های بدنی) حل شود.

وی، درخصوص امتناع برخی از شرکت های بیمه ای ازپرداخت سهم صندوق تامین خسارت های بدنی در بیمه نامه های کوتاه مدت شخص ثالث، مدعی شدکه شرکت های بیمه ای تمایلی به رعایت قانون ندارند و افزود: اگر شرکت بیمه ای، بیمه نامه شخص ثالث سه ماهه بفروشد دیگر نباید مبلغی به اندازه سهم یک بیمه نامه یکساله به صندوق بپردازد.

مدیرعامل شرکت کارگزاری حافظان آرامش تصریح کرد: اگر شخصی بیمه نامه شخص ثالث سه ماهه خریداری کرده و سهم صندوق پرداخت نشود و یک هفته بعد بیمه نامه یکساله خریداری کند اگر درهمان یک هفته دچار خسارت شود نه صندوق تامین خسارت بدنی تعهدی در قبال وی دارد و نه به شرکت بیمه ای دسترسی خواهد داشت و این نوعی بالا بردن نگرانی های مردم است.

مؤسسه آرزو در پارس آباد ۸۳۷مددجوی سرطانی را زیر پوشش دارد

مدیر عامل مؤسسه حمایت از بیماران مبتلا به سرطان آرزو در پارس آباد گفت: هم اکنون ۸۳۷نفر در این منطقه به عنوان مددجو تحت پوشش این مؤسسه خیریه مردم نهاد هستند.

حمید خدادوست در گفت و گو با خبرنگار ثروت افزود: درآمد مؤسسه در سال مالی ۹۸ در مجموع چهار میلیارد و بیست میلیون ۶۱۸هزار و ۴۱۱ریال بود که از این رقم طبق اسناد و مدارک موجود، مبلغ سه میلیارد و ۸۱۶میلیون و ۴۲۶هزار و ۷۶۸ریال به عنوان کمک به بیماران تحت پوشش و سایر هزینه ها در راستای اهداف مؤسسه پرداخت شده است.

وی از ارائه ی کارت درمان رایگان به مددجویان جهت مراجعه به پزشکان و آزمایشگاه ها، داروخانه ها، رادیولوژی و سونوگرافی و تزریقات طرف قرارداد موسسه در این شهرستان خبر داد و گفت: در این راستا تعدادی از پزشکان حاذق و خیّر منطقه نیز بدون اخذ وجه ویا چشمداشت مادی اقدام به ویزیت بیماران زیر پوشش مؤسسه آرزو می کنند.

او با قدردانی از مدیرعامل موسسه خیریه "مهرانه زنجان" مدیر مهمانسرای مهرانه در تهران خاطر نشان کرد: برابر تفاهم نامه با موسسه مهرانه زنجان، بیماران تحت پوشش آرزو با یک نفر همراه، هنگام عزیمت به تهران از امکانات رفاهی و خدمات مهمانسرا شامل خوابگاه و غذا به صورت رایگان در طول مدت اقامت در تهران استفاده می نمایند.

وی اضافه کرد: کلیه کمک های نقدی و غیر نقدی خیرین بزرگوار ، درآمدها و هزینه های موسسه در دفاتر رسمی ثبت و ماهانه گزارش مالی شامل درآمدها و هزینه ها به نیروی محترم انتظامی که مرجع صدور مجوز موسسه است ارسال میگردد که از زحمات حمایتها و راهنماییهای مشفقانه کارکنان محترم و خدوم نیروی محترم انتظامی صمیمانه تقدیر و تشکر می گردد و جهت شفاف سازی عملکرد مالی سالانه حساب های موسسه توسط یک شرکت معتبر حسابرسی می شود.

وی ادامه داد: در سال گذشته ۳۸۲میلیون و ۳۱۰هزار ریال کمک غیر نقدی خیرین و نیکوکاران عزیز از قبیل ارزاق ، گوشت قرمز، مرغ، برنج و پوشاک و سایر مایحتاج ضروری در بین خانواده های نیازمند زیر پوشش این مؤسسه توزیع گردیده است .

مدیر عامل مؤسسه آرزو با بیان اینکه مردم شریف و نجیب مغان در بحث کمک به نیازمندان و دستگیری از مستمندان و خلاصه در کارهای خیر و خداپسندانه همیشه پیشرو پیشقدم هستند، گفت: خیّرین بزرگوار موسسه از راههای مختلف از جمله قلک های خانگی ، عضویت ماهانه ، نذورات و صدقات و همچنین از طریق کارت به کارت یا واریز به شماره حسابهای موسسه و پرداخت آنلاین از طریق وب سایت از این موسسه حمایت می نمایند.مدیر عامل مؤسسه آرزو تعداد مددجویان و بیماران زیر پوشش را ۸۳۷نفر ذکر و بیان کرد: این رقم روز به روز در حال افزایش است و مؤسسه طبق اهداف و وظایفی که دارد علاوه بر تامین هزینه های درمان افراد تحت پوشش و کمک به خانواده های نیازمند مددجویان، بسته های غذایی و پوشاک با کمک خیران بزرگوار بین آنان توزیع می کند.

خدادوست با اشاره به کمک های نقدی و غیر نقدی خیرین در ایام کرونایی و ماه رمضان امسال ادامه داد: مؤسسه آرزو در جریان این ماه مبارک در قالب طرح کمک های مؤمنانه با یاری و مساعدت نیکوکاران بزرگوار، بسته های غذایی و بهداشتی به ارزش ۳۶۰میلیون ریال بین خانواده های نیازمند مددجویان توزیع کرده است .

وی با بیان اینکه انجام مطلوب این هدف و رسالت بزرگ بدون حمایت ها و کمک های شهروندان و افراد خیّر و نیکوکار ممکن نیست، از مساعدت ها و همکاری های تنگاتنگ آحاد مردم نیک اندیش به ویژه کودکان حامی موسسه تشکر و قدردانی کرد.

این معلم بازنشسته در ادامه بیان کرد: خدمت در موسسه خیریه توفیق الهی است بنده به عنوان مدیر عامل به صورت تمام وقت در خدمت مؤسسه و بیماران سرطانی هستم و در قبال فعالیت هایی که به همراه سایر اعضای هیات مدیره و هیئت امنای محترم انجام می دهیم ریالی تحت هیچ عنوان دریافت نمی کنیم و تمامی فعالیت های اعضای هیئت امنا وهیئت مدیره و مدیرعامل فی سبیل اله می باشد .

خدادوست، با استناد به فرمایش پیامبر گرامی اسلام(ص) اظهار کرد: هرکس نیاز برادر خود را برآورده کند مانند کسی است که یک عمر خداوند متعال را پرستش و عبادت کرده است.

وی از مردم نوع دوست و نیکوکار منطقه خواست با توجه به رشد آمار بیماران نیازمند و از سویی افزایش هزینه دارو و درمان و با عنایت به اینکه سرطان به جز درد و رنج، هزینه های زیادی دارد این مؤسسه را در حمایت از مددجویان و عمل به وظایف و نیل به اهداف متعالی اش، بیش از پیش یاری نمایند .

مدیر عامل مؤسسه آرزو اضافه کرد: با تلاش و کوشش مضاعف همکاران، قبوض و هزینه های درمانی و پزشکی، بیماران زیرپوشش به روز پرداخت می شود و از این بابت هیچ گونه معوقه ای نداریم.

او در ادامه گفت: همشهریان و هموطنان خیر و نیک اندیش می توانند کمک های نقدی خود را به هر میزان و مبلغ که باشد جهت حمایت ازبیماران مبتلا به سرطان تحت پوشش مؤسسه خیریه آرزو از طریق شماره حساب ۰۱۰۶۱۶۵۷۸۶۰۰۳ و شماره کارت ۶۰۳۷۹۹۱۸۹۹۸۸۷۳۰۵ نزد بانک ملی ایران، شماره حساب ۰۱۰۲۷۴۵۶۱۷۰۰۵ و شماره کارت ۶۰۳۷۶۹۱۹۹۰۰۸۴۶۰۰ بانک صادرات و نیز شماره حساب ۱۴۰۰۵۱۶۳۸۱۲ و شماره کارت۶۲۸۰۲۳۱۴۶۹۱۳۲۷۰۷ نزد بانک مسکن واریز نمایند.

خدادوست در پایان خاطرنشان کرد: موسسه خیریه آرزو در اسفند ماه ۸۶ به همت موسسین محترم و نیک اندیش با نیت خیرخواهانه به منظور حمایت و کمک به کودکان و بیماران مبتلا به سرطان در شهرستان پارس آباد تاسیس شده است که از موسسین و کلیه عزیزان و بزرگوارانیکه از بدر تاسیس موسسه بعنوان هیئت امنا و هیئت مدیره در جهت رشد و اعتلای این موسسه تلاش نموده اند صمیمانه سپاسگزاری تقدیر مینمایم و مخصوصا به رسم ادب از تمامی خیرین بزرگوار که همواره یاری گر این موسسه بوده اند از صمیم قلب تقدیرو تشکر می نمایم .



خبر

۲۵ریال سود به هر سهم بیمه سرمد تعلق گرفت

با برگزاری مجمع عمومی عادی سالیانه شرکت بیمه سرمد، صورت‌های مالی سال ۹۸ به تصویب رسید.

به گزارش روزنامه ثروت به نقل از روابط عمومی بیمه سرمد، در این مجمع که با حضور بیش از ۸۵ درصد سهامداران برگزار شد، توسط مدیرعامل، گزارشی از وضعیت این شرکت در سال مالی منتهی به ۲۹ اسفند ۱۳۹۸ ارائه شد.مهندس مهدی مهدوی در این گزارش، از کسب سهم ۱,۶ درصدی بیمه سرمد از بازار بیمه کشور خبر داد. بر اساس اعلام مدیرعامل سرمد؛ حق بیمه تولیدی این در سال ۱۳۹۸، با رشدی ۶۴ درصدی، به حدود نه هزار و ششصد و چهل و هفت (۹,۶۴۷) میلیارد ریال رسید که با توجه به تخمین عملکرد صنعت در سال ۹۸، پیش بینی می‌گردد سهمی معادل ۱,۶ درصد از بازار بیمه کشور در اختیار شرکت بیمه سرمد باشد. این درحالی است که ۱,۰۸ درصد از خسارت پرداختی صنعت توسط این شرکت پرداخت می‌گردد، که این امر با توجه به برنامه استراتژیک شرکت علاوه بر تحقق اهداف هیئت مدیره بیانگر مدیریت ریسک صحیح و جذب پرتفوی با کیفیت است.وی همچنین با اشاره به رشد ۶۴ درصدی پرتفوی نسبت به سال قبل، دستاوردهای بیمه سرمد را در سال ۹۸، مثبت ارزیابی کرد و از تلاش یکایک همکاران قدردانی نمود.در ادامه مجمع عمومی عادی سالانه، مقرر شد به ازای هر سهم ۲۵ ریال سود به سهامداران پرداخت شود.در پایان این مراسم، نماینده بیمه مرکزی از عملکرد بیمه سرمد و اقدامات صورت گرفته اظهار رضایت کرده و از هیات مدیره و کارکنان بیمه سرمد بابت عملکرد درخشان این شرکت در سال گذشته قدردانی نمود.

۵دیدار فعالان صنعت دارو با مدیران بانک سامان در نمایشگاه فارمکس خاورمیانه

نمایشگاه بین المللی فارمکس خاورمیانه، با حضور بانک سامان و شرکت‌های معتبر فعال در حوزه دارو برگزار می‌شود.

به گزارش روزنامه ثروت به نقل از روابط عمومی بانک سامان، این بانک که به دلیل سابقه و امکانات و زیرساخت های فراوان طی سالهای اخیر به انتخاب اول شرکت های حوزه دارو و درمان تبدیل شده است با کادری کامل متشکل از مدیران ارشد، میانی و کارشناسان متخصص در حوزه های ارزی، اعتباری و ریالی در نمایشگاه فارمکس حضور خواهد داشت.گفتنی است این نمایشگاه از ۱۰ لغایت ۱۲ تیرماه در محل هتل المپیک تهران برگزار و بانک سامان به معرفی دستاوردها و امکانات و راه کارهای جدید خود برای شرکت های فعال در حوزه بازرگانی و تولید صنعت دارویی خواهد پرداخت.

بازدید مدیرعامل بانک توسعه تعاون از طرح‌های اقتصادی سیمرغ و مشیز بردسیر استان کرمان

حجت‌الله مهدیان رئیس هیات مدیره و مدیرعامل بانک توسعه تعاون به‌اتفاق هیات همراه از طرح‌های اقتصادی سیمرغ و مشیز بردسیر استان کرمان بازدید به عمل آوردند.

گفتنی است طرح اقتصادی در حال تکمیل و بهر ه برداری در زمینه تولید ۴۸ هزار قطعه‌ای مرغ تخم‌گذار فعالیت می‌نماید که یک طرح مبتنی بر دانش‌بنیان می‌باشد و کلیه سازها و قطعات بکار رفته در اجرا و پیاده‌سازی این طرح محصول دستاورد تولیدکنندگان داخلی می‌باشد.همچنین شرکت صنایع فولاد مشیز از دیگر طرح‌های مورد بازدید رئیس هیات مدیره و مدیرعامل بانک توسعه تعاون بوده که طرح مذکور در زمینه تولید فولاد و میله‌گرد فعالیت می‌نماید.شایان‌ذکر است مقرر گردید تا بانک توسعه تعاون از محل عاملیت وجوه طرح‌های ملی در زمینه تأمین نیاز توسعه‌ای و بهسازی و سرمایه در گردش تسهیلاتی را پرداخت نماید.

بازدید عضو هیأت‌مدیره پست‌بانک‌ایران از طرح‌های تأمین مالی‌شده در استان اردبیل

دکتر کشاورزیان عضو هیات مدیره پست بانک ایران به همراه حمید افتخاری معاون اعتباری و بین‌الملل، علیرضا واحدپور مدیر اموراستان ها و بازاریابی و مسعود مهدوی رییس اداره کل اعتبارات، ارزیابی و نظارت بر طرح‌ها و مریم خوجانی معاون وی از طرح‌های تأمین مالی شده توسط این بانک در استان اردبیل بازدید کرد.به گزارش روزنامه ثروت به نقل از روابط عمومی پست بانک ایران: کشاورزیان و همراهان وی در این سفر از محل احداث طرح خوداشتغالی خوشه طلای ناب ساوالان شهرستان مشکین شهر بازدید و درجریان روند اجرایی این پروژه و تخصیص اعتبارات آن از محل منابع صندوق توسعه ملی قرارگرفتند.بنابراین گزارش: عضو هیأت مدیره و مدیران مربوطه در این سفر از پست بانک شعب مرکزی و تازه‌میدان اردبیل و خزانه مدیریت شعب این استان بازدید و ضمن دیدار با کارکنان از زحمات و تلاش‌های آنها تقدیر و رهنمودهای لازم را به آنان ارائه نمود.همچنین افتخاری، واحدپور و مهدوی به همراه بهنام هشترودی مدیرشعب استان اردبیل درجلسه ستاد تسهیل استان اردبیل که درمحل سالن اجتماعات استانداری و با حضور دکتر زرندی معاون برنامه ریزی وزارت صمت، استاندار، معاونین و اعضای این ستاد برگزار شد نیز مشارکت نمودند. ضمنا در این جلسه زرندی ضمن بررسی گزارش عملکرد بانک های استان از عملکرد پست بانک استان در بخش پرداخت تسهیلات تبصره ۱۸ و کسب جایگاه دومی آن در حوزه صنعت تقدیر کرد..

اعلام جزئیات جوایز چهل و یکمین دوره قرعه کشی حساب های قرض الحسنه پس انداز بانک ملی

ترکیب سبد جوایز چهل و یکمین دوره قرعه کشی حساب های قرض الحسنه پس انداز ریالی و ارزی بانک ملی ایران اعلام شد.

به گزارش روزنامه ثروت به نقل ازروابط عمومی بانک ملی ایران، جایزه ویژه این دوره از قرعه کشی، ۹۹ فقره کمک هزینه خرید واحد مسکونی هر یک به ارزش یک میلیارد ریال است.همچنین ۲۹۹ فقره کمک هزینه خرید خودرو داخلی هر یک به ارزش ۷۰۰ میلیون ریال در کنار ۱۳۹۹ کمک هزینه خرید کالای ایرانی هر یک به ارزش ۲۰۰ میلیون ریال برای شرکت کنندگان در قرعه کشی در نظر گرفته شده است.۱۳۹۹ کمک هزینه خرید صنایع دستی هر یک به ارزش ۱۰ میلیون ریال و ۷۹۰ هزار جایزه نقدی یک میلیون ریالی نیز بخش دیگری از جوایز چهل و یکمین دوره قرعه کشی حساب های قرض الحسنه پس انداز ریالی و ارزی بانک ملی ایران است.در این دوره از قرعه کشی حساب های قرض الحسنه پس انداز بانک ملی ایران ۷۹۳ هزار و ۱۹۶ فقره جایزه با ارزش بیش از یک هزار و ۳۹۲ میلیارد ریال به برندگان تخصیص یافته است.

مدیرعامل بانک پارسیان مطرح کرد:

لزوم بازگشت ارز حاصل از صادرات به چرخه اقتصادی کشور



گروه بانک و بیمه:مدیرعامل بانک پارسیان با تاکید بر لزوم بازگشت ارز حاصل از صادرات به چرخه اقتصادی کشور در شرایط فعلی، گفت: حساب سرداران صادرات کشور از سودجویان جداست.

به گزارش روزنامه ثروت،کورش پرویزیان درباره تبعات عدم بازگشت ارز حاصل از صادرات به چرخه اقتصادی کشور، اظهار داشت: ضرورت بازگشت ارز حاصل از صادرات موضوع مهمی برای کشور به ویژه در مقطع فعلی است. صادر کنندگان که سرداران صادرات خدمات و کالای ایرانی به خارج از ایران هستند و برای سربلندی نام ایران در حال تلاش و فعالیت هستند علاوه بر اینکه نقش یک فعال اقتصادی و درآمدزایی را دارند، برای اعتلای نام ایران و ایرانی در عرصه بین المللی نیز فعالیت می کنند.وی با تاکید بر اینکه باید منابعی که به سختی برای صادرات تجهیز شده، در قالب های مختلف به کشور بازگردانده شود، گفت: در شرایط فعلی که برخی فشارها و محدودیت‌ها به واسطه تحریم ایران از سوی کشورهای غربی وجود دارد، انتظار می رود تا از سوی صادرکنندگان نیز درک شود.مدیرعامل بانک پارسیان در گفت وگو با خبرنگار ایبنا، با اشاره به اینکه باید حساب افراد سودجو از حرمت و موقعیت صادرکنندگان واقعی جدا باشد، افزود: برخی افراد صادرکننده واقعی نیستند و با استفاده از کارت های بازرگانی اجاره ای از مزیت مربوط به مقررات صادراتی اسفاده می کنند که بی شک از صادرکنندکان واقعی جدا هستند زیرا این گروه در هر حوزه و بخشی فعالیت دارند و از موقعیت های مختلفی از جمله خدمات، تولید، توزیع و ... استفاده می کنند. به عنوان مثال افرادی که از تسهیلات بانکی استفاده می کنند اما باز نمی گردانند. به گفته پرویزیان، اما صادرکنندگان واقعی علاقه مند به بازگشت ارز خود به چرخه اقتصاد کشور هستند و به عنوان حرفه‌ای ارزشمند و مهم در حال فعالیت و ورود به بازارهای جدید هستند که با توجه به این موضوع باید شرایط صادرکنندگان نیز درک شوند. همچنین این فعالان اقتصادی نیز از ظرفیت های موجود استفاده کنند و برای کمک به شرایط خاص کشور ارز خود را در قالب تجهیزات، کالا و... و روش هایی که بانک مرکزی تعیین کرده به کشور بازگردانند و منجر به خروج این ارز از کشور نشوند.وی در پایان تاکید کرد: این موضوع برای مردم، تولیدکنندگان و فعالان اقتصادی، اتاق بازرگانی و ... اهمیت دارد و امید دارم تا به این گونه اقدامات ظرفیت اقتصادی کشور روز به روز افزایش یابد.

تفاهم‌نامه همکاری صنعت بیمه و انجمن بهره‌وری ایران به امضا رسید



بی توجهی به امر بهره وری می تواند سازمانها و نهادها را با هزینه های بسیار اقتصادی و همچنین مشکلات مدیریتی روبرو کند.

به گزارش روزنامه ثروت به نقل از اداره کل روابط عمومی و امور بین الملل بیمه مرکزی، دکتر غلامرضا سلیمانی که در آیین امضای تفاهم نامه همکاری مشترک میان بیمه مرکزی و انجمن بهره‌وری ایران سخن می گفت با اعلام این مطلب افزود: تعیین شاخص های رشد بهره وری و استاندارد سازی آن می تواند به صنعت بیمه و صنایع دیگر در حوزه پایش فعالیت و نظارت بر عملکرد کمک کند.رئیس شورای عالی بیمه با اشاره به تحولات روز جهان در تغییر نگاه نسبت به ابزارهای سنتی و جایگزینی ابزارهای مدرن، خاطرنشان کرد: در چند ماه گذشته بسیاری از بنیان های سیاسی و اقتصادی در جهان تغییر یافته و سازمان های ما هم بایدباشرایط جدید پیش بروندرئیس کل بیمه مرکزی با ابراز خرسندی از تلاش تمامی فعالان حوزه فرهنگ سازی بیمه، یادآور شد: اجرای دقیق و کامل مفاد این قبیل تفاهم نامه ها می تواند زمینه آشنایی هر چه بیشتر مردم با ظرفیت ها و خدمات بیمه ای را فراهم کند.در این نشست سید حمید کلانتری رییس انجمن بهره‌وری ایران نیز با سپاس از نگاه مترقی رئیس کل بیمه مرکزی به مقوله بهره وری و اهمیت آن در فرایند توسعه، اظهار داشت: فراگیر شدن صنعت بیمه در جامعه، کاهش هزینه شرکت‌های بیمه، ترویج و توسعه فرهنگ بهره‌وری، هدف اصلی این تفاهم نامه است که امیدواریم همکاران دو مجموعه صنعت بیمه وانجمن بهره وری به این هدفگذاری دست پیدا کنند.گفتنی است در این تفاهم نامه علاوه بر موضوعات یاد شده، سرفصل هایی با عناوین بررسی روشهای خلاقانه مدیریت ریسک، تاسیس و مدیریت شتابدهنده بیمه، تولید و ارائه سیستمهای آموزشی و ترویجی و همچنین برگزاری همایش های تخصصی جشنواره و نشست های تخصصی نیز طراحی شده که با هدف کنترل سوانح و ایجاد آرامش بیشتر در سطح جامعه به مرحله اجرا خواهد رسید.

هماهنگی برای توسعه همکاری اتحادیه تولید وتجارت آبزیان ایران با بانک کشاورزی



حمایت ازطرح های نوین آبزی پروری در اولویت پرداخت تسهیلات از سوی بانک کشاورزی قرار دارند و پیرو همین سیاست،بررسی راهکارهای استفاده زنجیره تولیدآبزیان از این تسهیلات،محور گفت و گوی مدیران اتحادیه تولید وتجارت آبزیان ایران با روح اله خدارحمی مدیرعامل بانک کشاورزی قرارداشت.

به گزارش روزنامه ثروت به نقل از روابط عمومی و همکاری های بین الملل بانک کشاورزی،دراین گفت و گو که صبح روز یکشنبه هشتم تیرماه در دفتر مدیرعامل این بانک برگزار شد،خدارحمی بر آمادگی بانک کشاورزی برای حمایت از طرح های اولویت دار کشاورزی از جمله شیلات و آبزیان اشاره کرد و یاد آور شد:این بانک با پرداخت تسهیلات در زیر بخش شیلات و آبزی پروری سهم به سزایی در تولید هزاران تن پروتئین دریایی و تأمین امنیت غذایی کشور داشته است.وی افزود:بانک کشاورزی با رویکرد استفاده از روش های نوین آبزی پروری،استفاده از پتانسیل منابع آبی کشور و مدیریت شرایط و نهاده های تولید،تسهیلات پرورش ماهی در دریا برای احداث سه طرح بزرگ در استان های بوشهر، مازندران و سیستان و بلوچستان با مجموع ظرفیت تولید سالانه ۲۰۰۰ تن پرداخت کرده است.خدارحمی با تأکید برضرورت تنظیم جریان اعتبارات پرداختی و بیان اینکه برای پرداخت تسهیلات در قالب بند الف تبصره ۱۸ به فعالان بخش کشاورزی محدودیتی وجود ندارد،بر احیای طرح های راکد در حوزه شیلات و فعالیت در قالب کشاورزی قراردادی با هدف بهبود و جهش تولید در صنعت شیلات و آبزی پروری تأکید کرد. بر اساس این گزارش،در این جلسه که دبیرکل،رئیس و اعضای هیأت مدیره اتحادیه تولید و تجارت آبزیان ایران و برخی از تولید کنندگان عضو این اتحادیه حضور داشتند،ضمن بررسی مسایل صنعت شیلات، در باره توسعه همکاری بین بانک کشاورزی و اتحادیه مذکور بحث و تبادل نظر شد و توافقاتی به دست آمد.

همه چیز درباره «ورود ۲ مرحله‌ای» به اینترنت‌بانک مسکن



ورود به اینترنت‌بانک مسکن به منظور ارتقاء امنیت تراکنش‌های بانکی مشتریان از طریق این درگاه، دو مرحله‌ای شد.

ساسان شیردل، مدیر امور فناوری اطلاعات و ارتباطات بانک مسکن در گفت‌وگو با پایگاه خبری بانک مسکن-هیبنا، با اعلام این خبر افزود: از زمانی که موضوع بکارگیری رمز دوم یکبار مصرف در شبکه بانکی مطرح شد، این بحث نیز وجود داشت که نه فقط انجام تراکنش‌های بدون حضور کارت، بلکه هر نوع استفاده از خدمات بانکی بدون حضور کارت مانند ورود به اینترنت‌بانک و همراه‌بانک نیز مشمول دریافت رمز یکبار مصرف می شود. وی با اشاره به افزایش آمار کلاهبرداری‌های مالی از طریق فیشینگ در سال‌های اخیر بنا بر گزارش‌های پلیس فتا، تاکید کرد: از طرفی همه بانک‌ها به نوعی در معرض موضوع جعل صفحات اینترنت‌بانک توسط سودجویان برای سرقت اطلاعات کارت مشتریان بانکی هستند و این امر سبب شد بانک مسکن با توجه به اینکه زیرساخت فنی لازم برای دو مرحله‌ای کردن ورود به اینترنت‌بانک را فراهم کرده بود، در این زمینه پیش‌قدم شود و به عنوان یکی از اولین بانک‌هایی که ضریب امنیت ورود به اینترنت‌بانک را دوچندان کرده است، به نوعی روش ترکیب رمز دوم ثابت و یکبارمصرف را برای این امر بکار بگیرد.شیردل در خصوص چگونگی ورود دو عاملی به اینترنت بانک مسکن توضیح داد: پیش از این کاربران اینترنت‌بانک با وارد کردن نام کاربری و رمز عبور ایستا یا توکن سخت‌افزاری به این سرویس دسترسی پیدا می‌کردند؛ اما از روز چهارشنبه هفته گذشته، علاوه بر این مرحله، در گام بعدی یک کد امنیتی به صورت پیامک به شماره تلفن همراه کاربر ارسال می‌شود که باید آن را نیز در فیلد مربوطه وارد کند تا بتواند به سرویس اینترنت‌بانک دسترسی پیدا کند.وی با تاکید بر افزایش ضریب امنیت مشتریان کاربر اینترنت‌بانک با استفاده از ورود دو مرحله‌ای، توضیح داد: با این اقدام عملا علاوه بر رمز ثابت اینترنت‌بانک، یک رمز یکبار مصرف نیز در هر نوبت ورود برای مشتری صادر و به تلفن همراه او پیامک می‌شود.

تحول در بانکداری دیجیتال در بانک ایران زمین با آغاز فرآیندهای جدید در مهر ۹۹



مدیرعامل بانک ایران زمین، اعضای هیئت مدیره، هیئت عامل و اعضای هیئت مدیره هلدینگ ICT بانک ایران زمین، از شرکت های جامپ و سابین تجارت آریا بازدید کردند.

به گزارش روزنامه ثروت به نقل از روابط عمومی: در این بازدید، فرهاد اینالوئی معاون فناوری اطلاعات این بانک با بیان این که خوشحالیم در سه سال گذشته استراتژی بانک بر مبنی بانکداری دیجیتال تدوین شد و اکنون حاکمیت بر اجرای آن تاکید دارد، اظهار داشت: رویکردبانک ایران زمین براساس بانکداری دیجیتال و مفاهیم مربوط به آن تعریف شده و امروز بعد از گذشت سه سال بسیاری از زیر ساخت های آن در بانک ایران زمین براساس چشم انداز ۱۴۰۰ پیاده سازی شده است.وی با بیان این که ۱۵مهر امسال با رونمایی از فرآیند بانکداری دیجیتال گام موثری در اجرا برخواهیم داشت بیان کرد: با اجرای این فرآیند ها ۲۰ سرویس بانکداری دیجیتال به مشتریان ارائه می شود.در ادامه مهدی عباس نیا مدیرعامل شرکت جهان ارقام پارس (جامپ) به تبیین افق ۱۴۰۰ این شرکت پرداخت و اقدامات صورت گرفته و برنامه‌های آتی شرکت را در راستای بانکداری دیجیتال برای حاضرین تشریح کرد.در این مراسم از دو محصول جدید "شرکت سابین تجارت آریا" رونمائی شد. فرهاد وکیلیان، مدیرعامل این شرکت، توضیحاتی درباره ی پلتفرم پرداخت مشاغل خاص و پلتفرم کارت هدیه ارائه و گفت: رونمایی از این دو محصول هم راستا با رویکرد دیجیتالی شدن بانک ایران زمین برنامه ریزی شده است.در ادامه این مراسم عبدالمجید پورسعید مدیر عامل بانک ایران زمین، ضمن خرسندی از اقدامات انجام گرفته در این شرکت ها برای اجرای بانکداری دیجیتال اظهار داشت: با اجرای موارد اعلامی در حوزه بانکداری دیجیتال می توان گفت تحولی در حوزه بانکداری در نیمه مهر ماه در بانک ایران زمین خواهیم داشت.وی بیان کرد: سال ها پیش در حوزه بانکداری الکترونیک شاهد این موضوع بودیم و امیدوارم این موضوع در سال جاری با اجرایی شدن این فرآیند ها در بانک ایران زمین انجام شود.مجتبی شیروانی قائم مقام بانک ایران‌زمین، توضیحاتی را در خصوص ادامه راه پیشرفت و موفقیت شرکت‌های تابعه با حاضرین مطرح کرد.وی بر لزوم وجود رویاپردازی در رسیدن به اهداف تجاری سودآور و امتداد مسیر خلاقانه در رویکرد شرکت های تابعه، تاکید کرد. در پایان پیش‌نویس مجلدی با عنوان" گزارش محیط‌شناسی صنعت پرداخت" که حاصل تلاش همکاران متخصص در شرکت سابین تجارت آریا است؛ توسط "وکیلیان" مدیر عامل این شرکت به پورسعید مدیر عامل بانک ایران زمین به واسطه بیست سال حضور موثر در "صنعت پرداخت" اهدا شد؛ تا پیش‌گفتار این کتاب با قلم ایشان برای پژوهش و تحقیقات آیندگان این صنعت، سودمند واقع شود.

بازدید سرزده مدیرعامل بانک دی از شعب ساری و بابل

دکتر برات کریمی، مدیرعامل بانک دی ضمن بازدید سرزده از شعب ساری و بابل با کارکنان و مشتریان این شعب دیدار و گفت و گو کرد.

به گزارش روزنامه ثروت به نقل از روابط عمومی بانک دی؛ در این دیدارها دکتر برات کریمی، مدیرعامل بانک دی ضمن اشاره به اهمیت نقش همکاران شعب در تحقق اهداف بانک گفت: کاهش پرونده های مطالباتی، جلوگیری از انباشت پرونده های اعتباری سررسید شده، جذب منابع ارزان قیمت و تعامل مناسب با مشتریان از جمله موارد حائز اهمیتی است که همکاران شعب باید در الویت اصلی برنامه های کاری خود قرار دهند تا بانک بتواند در مسیر سودآوری حرکت کند.کریمی با تاکید بر تکریم خانواده معزز شهدا و ایثارگران افزود: تکریم مشتریان به ویژه جامعه هدف یکی از ارزش های مهم بانک به شمار می رود که از همکاران شعب انتظار می رود ضمن رعایت این اصل بر روند تسهیل ارائه خدمات مطلوب بانکی و با کیفیت برای رضایتمندی حداکثری آنان اهتمام ورزند.وی افزود: با توجه به فعالیت همکاران شعب در خط مقدم بانک، تمامی فعالیت های آنان در راستای اعتلای خوش نامی بانک و به ثمر رسیدن اهداف بسیار تاثیرگذار است و انتظار می رود کارکنان شعب با سرلوحه قرار دادن برنامه های عملیاتی شعب و توجه به شاخص های تعیین شده در مسیر موفقیت بانک، نقش آفرین باشند.

خبر

قدردانی وزیر اقتصاد از مدیرعامل بانک ملت

وزیر امور اقتصادی و دارایی با ارسال لوح سپاسی، از مدیرعامل بانک ملت به دلیل همکاری در پذیره نویسی واحدهای صندوق واسطه گری مالی یکم قدردانی کرد.به گزارش روزنامه ثروت به نقل از روابط عمومی بانک ملت، دکتر فرهاد دژپسند در این لوح سپاس اظهار داشته است: دولت با هدف مردمی کردن اقتصاد، تعمیق بازار سرمایه و افزایش ضریب نفوذ بورس، جمع آوری نقدینگی خرد و ایجاد امکان دسترسی آحاد مردم به بازار سرمایه و انتفاع آنان از رشد این بازار، باقیمانده سهام خود را در بانک ها و بیمه های مشمول واگذاری از طریق صندوق واسطه گری مالی یکم واگذار کرد تا بدین ترتیب افق جدید متفاوتی برای واگذاری سهام دولتی گشوده شود.وزیر اقتصاد در ادامه این لوح سپاس با قدردانی از دکتر محمد بیگدلی مدیرعامل و کارکنان بانک ملت بابت همکاری در پذیره نویسی صندوق واسطه گری مالی یکم، اظهار امیدواری کرده است در پذیره نویسی های آتی، از تجربیات این واگذاری به نحو مطلوبی استفاده شود.

اعطای تسهیلات از سوی بانک رفاه در قالب "طرح پاک"

بانک رفاه کارگران در راستای ایفای مسئولیت های اجتماعی و تحقق شعار سال به شرکت های تولیدی و توزیعی در بخش سلامت در قالب "طرح پاک" تسهیلات پرداخت می کند.به گزارش روزنامه ثروت به نقل از روابط عمومی بانک رفاه کارگران، این بانک به عنوان یک بانک اجتماعی و سلامت محور و در راستای حمایت از رونق تولید به تولیدکنندگان دارو و تجهیزات پزشکی، کالاها و مواد ضد عفونی کننده، شوینده، پاک‌کننده و بهداشتی در قالب عقد مرابحه و به شرکت های توزیع و پخش دارو، تجهیزات پزشکی، مواد ضدعفونی کننده، شوینده، پاک کننده و بهداشتی در قالب عقود مشارکتی/ عقد خرید دین تسهیلات می دهد.مدت اعتبار این طرح تا پایان سال جاری و با نرخ سود تسهیلات در حال حاضر ۱۸ درصد و مدت بازپرداخت ۱۲ ماهه است.متقاضیان برای دریافت اطلاعات بیشتر می توانند به پورتال بانک به نشانی .www refah- bank.ir مراجعه و یا با مرکز ارتباط با مشتریان بانک (فراد) به شماره تلفن ۸۵۲۵ -۰۲۱ تماس حاصل کنند.

برگزاری همایش بزرگ مدیران و برترین های فروش بیمه کارآفرین

همایش مدیران و برترینهای فروش بیمه کارآفرین با حضور مدیرعامل، هیات عامل، مدیران ستادی و اجرایی سراسر کشور و شبکه فروش در دهکده ورزشی کردان با محوریت «خط مشی گذاری و ایجاد هم افزایی بین همکاران و شبکه فروش » برگزار شد.به گزارش روزنامه ثروت به نقل از روابط عمومی بیمه کارآفرین؛ در این همایش محمد حیدری مدیرعامل بیمه کارآفرین با اشاره به توفیقات شرکت در سال گذشته عنوان کرد: شرکت بیمه کارآفرین در سال گذشته با بهره گیری از شبکه فروش و تلاش مضاعف همکاران علاوه بر کسب سود چند برابری در مقایسه با سال گذشته ، توانست سود مشارکت ۱۹۰ میلیاردتومانی را برای بیمه گذاران عمر کسب نماید .وی افزود: بسیار خوشحالم که با همدلی مثال زدنی، با برنامه محوری و رویکردی عملگرایانه، حفظ آرامش و انضباط کاری سازمانی و اقتدار، هم اکنون به نتایج و دستاوردهای تحسین برانگیز و خیره کننده ای دست یافته ایم که بسیاری از آن ها برای اولین بار در تاریخ و سابقه فعالیت شرکت رقم خورده است. ایشان اضافه نمودند : در سال ۱۳۹۹ از تمام مدیران ، همکاران و شبکه فروش انتظار داریم که تمام تلاش خود را معطوف به سیاستهای شرکت نموده و نسبت به تحقق بودجه حساسیت بیشتری داشته باشند .

آگهی تغییرات شرکت ایجاد و بهره برداری از دفتر پیشخوان خدمات قادری سهامی خاص به شماره ثبت ۱۱۸۸ و شناسه ملی ۱۴۰۰۲۸۳۳۳۰ به استناد صورتجلسه مجمع عمومی عادی بطور فوق العاده مورخ ۱۳۹۸/۱۲/۰۳ تصمیمات ذیل اتخاذ شد : -۱ آقای کامران قادری به شماره ملی ۲۹۲۹۵۴۹۲۱۱ ، سرکار خانم ترانه قادری به شماره ملی ۲۹۲۰۴۵۹۸۸۰ و سرکار خانم ایران ابراهیمی به شماره ملی ۲۹۲۹۵۱۴۸۹۲ بعنوان اعضای اصلی هیات مدیره برای مدت دوسال انتخاب شدند -۲ آقای سلمان خدایاری به سمت بازرس اصلی و آقای قاسم ایلخانی زاده به شماره ملی ۶۳۹۹۶۶۹۵۲۹ به سمت بازرس علی البدل برای مدت یک سال مالی انتخاب شدند. اداره کل ثبت اسناد و املاک استان آذربایجان غربی مرجع ثبت شرکت ها و موسسات غیرتجاری بوکان (۸۹۴۲۷۹)

آگهی خوی

رونوشت آگهی حصر وراثت

آقای حسین بهلول آباد نصیری دارای شناسنامه شماره ۱۹۷ به شرح دادخواست به کلاسه ۰۳/۹۹۰۰۵۶۱ش ازاین دادگاه درخواست حصر وراثت نموده وچنین توضیح داده که شادروان مرحوم محمدعلی بهلول آباد نصیری به شناسنامه ۴۰۱۵۸ در تاریخ ۱۳۸۷/۳/۲۳ اقامتگاه دائمی خودرا بدرود زندگی گفته ورثه آن مرحوم منحصر است به:

۱.حسین بهلول آباد نصیری فرزند محمد علی به ش.ش ۱۹۷ صادره از ماکو پسر متوفی

۲. علی بهلول آباد نصیری فرزند محمد علی به ش.ش ۲۳۰ صادره از خوی پسر متوفی

۳. پروین بهلول آباد نصیری فرزند محمد علی به ش.ش ۴۲۷ صادره از خوی دختر متوفی

۴. جیران حمالی دیزه جی فرزند علی اکبر به ش.ش ۸۴۸ صادره از خوی همسر متوفی

اینک با انجام تشریفات قانونی درخواست مزبور را نوبت پی در پی ماهی یک مرتبه آگهی می نماید تا هرکسی اعتراضی دارد و یا وصیتنامه از متوفی نزد او باشد از تاریخ نشر نخستین آگهی ظرف یک ماه به شورا تقدیم دارد در غیر اینصورت گواهی صادر خواهد شد.

رئیس شعبه سوم شورای حل اختلاف شهرستان خوی-جعفرزاده چهراقی

آگهی فقدان سند مالکیت

نظر بر اینکه مهدی محمودی فرزند رحیم مقدار ششدانگ یک واحد آپارتمان بشماره ۱۰ فرعی از ۷۰۹۰ اصلی واقع در بخش ۲ اردبیل بشرح ص ۱۹۵ دفتر ۳۱۷ ذیل ثبت ۷۲۲۸۵ برابر ماده ۴۵ آیین نامه ثبت شماره - مورخه - دفترخانه - بنام مالک فوق سند صادر گردیده است به علت مخدوش بودن سند مالک این پلاک تقاضای سند مالکیت المثنی را نموده است لذا مراتب طبق بخشنامه شماره ۱۳۹۹۸۰۰۰۳۱۴۰۰۰۱۸۳ - ۱۳۹۹/۴/۷ به دفاتر اسناد رسمی سراسر کشور ابلاغ سپس در اجرای تبصره ۵ ماده ۱۲۰ اصلاحی قانون ثبت موضوع یکبار در روزنامه آگهی گردیده که هر کس ادعایی بوجود سند مالکیت یا سند معامله بنام خود داشته باشد . ظرف مدت ۱۰ روز پس از تاریخ انتشار این آگهی دلایل قانونی و یا اصل سند مالکیت را با اخذ رسید تسلیم این اداره نماید . بدیهی است پس از انقضای مدت مقرره طی تشریفات قانونی سند مالکیت المثنی بنام آقای مهدی محمودی صادر و تسلیم خواهد شد و سند اولیه از درجه اعتبار ساقط خواهد شد در اجرای استاندارد سازی نسبت به پلاک فوق شماره بایگانی - ۱۰ فرعی از - ۷۰۹۰ - اصلی بخش یک اردبیل ثبت شد .

تاریخ انتشار : ۱۳۹۹/۴/۹

بهرام حیدری - رییس ثبت اسناد و املاک ناحیه یک شهرستان اردبیل

آگهی قانون تعیین تکلیف وضعیت ثبتی اراضی و ساختمانهای فاقد سند رسمی حوزه ثبتی رامسر

نظر به دستور مواد ۱ و ۳ قانون تعیین تکلیف وضعیت اراضی و ساختمانهای فاقد سند رسمی مصوب ۹۰/۹/۲۰ ، املاک متقاضیانی که در هیات موضوع ماده یک قانون مذکور مستقر در واحد ثبتی رامسر مورد رسیدگی و تصرفات مالکانه و بلا معارض آنان محرز و رای لازم صادر گردیده جهت اطلاع عموم به شرح ذیل آگهی می گردد : املاک متقاضیان واقع در پوده پلاک اصلی ۱۵ بخش ۲۹۸۵ فرعی مجزی شده از پلاک ۳ فرعی مهوش مهدی آقائی نسبت به ششدانگ یک قطعه زمین مشتمل بربنای احداثی به مساحت ۷۵۸.۵۰ متر مربع خریداری بلاواسطه ازسیاوش ناصری مالک رسمی . لذا به موجب ماده ۳ قانون تعیین تکلیف وضعیت ثبتی اراضی و ساختمانهای فاقد سند رسمی و ماده ۱۳ آئین نامه مربوطه این آگهی در دو نوبت به فاصله ۱۵ روز از طریق این روزنامه محلی / کثیر الانتشار در شهرها منتشره و در روستاها علاوه بر انتشار آگهی ، رای هیات الصاق تا در صورتیکه اشخاص ذینفع به آرای اعلام شده اعتراض داشته باشند باید از تاریخ انتشار اولین آگهی و در روستاها از تاریخ الصاق در محل تا دو ماه اعتراض خود را به اداره ثبت محل وقوع ملک تسلیم و رسید اخذ نمایند . معترض باید ظرف یک ماه از تاریخ تسلیم اعتراض مبادرت به تقدیم دادخواست به دادگاه عمومی محل نماید و گواهی تقدیم دادخواست به اداره ثبت محل تحویل دهد که در این صورت اقدامات ثبت موکول به ارائه حکم قطعی دادگاه است و در صورتی که اعتراض در مهلت قانونی واصل نگردد یا معترض گواهی تقدیم دادخواست به دادگاه عمومی محل ارائه نکند اداره ثبت مبادرت به صدور سند مالکیت می نماید و صدور سند مالکیت مانع از مراجعه متضرر به دادگاه نیست . بدیهی است برابر ماده ۱۳ آئین نامه مذکور در مورد قسمتی از املاکی که قبلا اظهارنامه ثبتی پذیرفته نشده ، واحد ثبتی با رای هیات پس از تنظیم اظهارنامه حاوی تحدید حدود ، مراتب را در اولین آگهی نوبتی و تحدید حدود به صورت همزمان باطلاع عموم می رساند و نسبت به املاک در جریان ثبت و فاقد سابقه تحدید حدود، واحد ثبتی آگهی تحدید حدود را به صورت اختصاصی منتشر می نماید. م الف ۱۹۹۰۱۷۶۲

تاریخ انتشار نوبت اول : ۹۹/۳/۲۴

تاریخ انتشار نوبت دوم : ۹۹/۴/۹

حسن صالحی رئیس اداره ثبت اسناد و املاک رامسر

ثروت

روزنامه اقتصادی، اجتماعی صبح ایران

دوشنبه ۹ تیر ۱۳۹۹ ■ ۲۹ ژوئن ۲۰۲۰ ■ ۷ ذی القعده ۱۴۴۱ ■ سال چهارم ■ شماره پیاپی ۸۶۹ ■ ۸ صفحه ■ ۲۰۰۰ تومان

□صاحب امتیاز و مدیرمسوول: اکبر نعمت الهی □سردبیر سعید پویش (افشاری) □ مدیر تحریریه: علیرضا بهنام□ دبیر اقتصادی و بازرگانی دکتر پرویز عطایی□دبیر سرویس انرژی: سحر سعیدیان□ سرویس صنعت: مونا ربیعیان□سرویس گردشگری و میراث فرهنگی: ونوشه شکری
□ مدیر اجرایی: حسین کریمی □دبیر فنی و صفحه‌آرایی: اسکندر معصومی □ ویراستار: مهشید پور اسدی□ هماهنگی شهرستان‌ها: ۰۹۳۳۴۵۳۸۱۷ □مدیر توسعه بازار : دکتر محمد سهرابی ۰۹۱۲۳۳۴۴۲۹۵ □ Servat.newspaper1@gmail.com
□آدرس دفتر مرکزی:تهران-میدان انقلاب- خیابان جمالزاده جنوبی- نبش خیابان آقا صبوری پلاک ۱۴۶- واحد۷ □ تلفن تحریریه:۶۶۹۰۷۴۸۸-۰۲۱ □فکس تحریریه: ۶۶۵۶۷۷۶۷-۰۲۱ □چاپ: شاخه سبز ۰۹۱۲۷۵۷۳۲۹۶ □ توزیع: نشر گستر امروز □ Servatnewspaper@gmail.com

نگاه



وسوسه نپوشیدن ماسک
اثر: رافائل سلسیو

خبر

کارگردان نمایش «... و همیشه پاییز»:

دوغ را به تئاتر ترجیح می‌دهند

کارگردان نمایش «...و همیشه پاییز» می‌گوید: خطر ابتلا به کرونا در تئاتر بیشتر از رستوران نیست و اگر قرار به ترسیدن باشد، از سالن تئاتر هم به اندازه رستوران بترسیم.

مهیار جوادی‌ها که از جمعه ۶ تیر اجرای نمایش خود را در تالار مولوی از سر گرفته است، در گفتگو با ایسنا از تلاش برای بقای تئاتر در دوران کرونایی، کم توجهی اداره کل هنرهای نمایشی به گروه‌هایی که متضرر شده‌اند، ژست روشنفکرانه برخی از تئاتری‌ها برای اجرا نکردن تئاتر و چهره‌هایی که تبلیغ ماست و دوغ را به تبلیغ تئاتر ترجیح می‌دهند، سخن گفت.

این کارگردان جوان در آغاز از این نکته سخن گفت که برخی از افراد به زندگی عادی خود بازگشته‌اند و همه برنامه‌های خود را دارند ولی از تئاتر رفتن می‌ترسند.

او خطاب به این افراد گفت: خطر ابتلا به ویروس کرونا در تئاتر هم به اندازه رستوران وجود دارد بنابراین اگر از تئاتر می‌ترسیم، از رستوران هم باید به همان اندازه بترسیم.

جوادی‌ها در عین حال تاکید کرد: کاملا درک می کنم برخی از افراد ممکن است به رعایت پروتکل‌های بهداشتی در سالن‌های تئاتر اعتماد نکنند و دچار اضطراب شوند. شخصا به این افراد پیشنهاد می‌کنم به تماشای تئاتر نیایند چون درست نیست که اضطراب‌شان زیادتر شود ولی روی صحبت من با کسانی است که کاملا به زندگی عادی خود بازگشته‌اند و در این میان فقط حضور در سالن تئاتر را پر خطر می‌دانند! ولی مگر سالن تئاتر از مترو، رستوران یا کافه پرخطرتر است؟!

بازگشایی سینماها در «سایه، روشن» کرونا و یک سامانه جدید



سینماها طبق پروتکل‌های بهداشتی چند روزی است باز شده است،برخی سینمادارها از استقبال مخاطب راضی و برخی خیلی هم راضی نیستند از سوی دیگر عده‌ای نقد به سمفا (سامانه فروش بلیت) دارند و عده‌ای دیگر معتقدند که در روزهای آینده درست می‌شود؛ از سوی تلاش بر این است که تمام پروتکل‌های بهداشتی در پی شیوع کرونا رعایت شود تا مخاطبان کمتر در معرض خطر باشند.

در ادامه ایسنا؛ وضعیت بازگشایی سینماها را در این چند روز در گفتگو با برخی سینماداران ارزیابی کرده است که در ادامه می‌خوانیم:

شریعت، مدیر سینما کوروش تهران در گفت‌وگو با ایسنا، درباره وضعیت چهار روز اخیر (اولین روزهای بازگشایی) این سینما گفت: طبق اعلامیه وزارت ارشاد، ما اجازه بازگشایی سینما را از یکم تیر ماه داشتیم بنابراین با فیلم‌های قبل از عید شروع کردیم اما فیلم‌ها جدید را از چهارم تیر ماه به روی پرده بردیم که البته استقبال اصلی مخاطبان از این دو فیلم ("شنای پروانه" و "خوب بد جلف۲") بود.

او در پاسخ به این سوال که آیا استقبال مردم راضی کننده بوده است؟ یادآور شد: حضور مردم در سینما همانطور که پیش بینی کرده بودیم، رضایت بخش بود. روزهای چهارشنبه و شنبه در سانس‌های ابتدایی، استقبال پایین بود اما سانس‌های غروب بهتر می‌شد و در دو روز پنجشنبه و جمعه بگونه‌ای استقبال شد که، ظرفیت ۵۰ درصدی (اجازه داده شده از طرف وزارت بهداشت) سینما، توسط دو فیلم "شنای پروانه" و "خوب بد جلف ۲" تکمیل شد. البته که حتی در پنجشنبه و جمعه نیز در سانس‌های ساعت ۱۸ تا ۲۲، حضور مخاطبان بیشتر از سانس‌های قبلی بود و در این میان، استقبال از "شنای پروانه" بیشتر بود.

مدیر سینما کوروش درباره تجهیز این سینما به موارد بهداشتی و رعایت پروتکل‌های بهداشتی خاطرنشان کرد: در طی این چهار روز یک سری اقلام بهداشتی از سوی انجمن سینماداران به ما تحویل داده شده و بخشی از این اقلام را هم خود سینمادارها تهیه کرده‌اند. در کل، از گیشه فروش بلیط گرفته تا داخل سالن و راهروها، کاملا ضد عفونی شده و تمام اماکنی را که مردم با آن در ارتباط هستند را مجهز به مواد ضد عفونی کننده کرده‌ایم.

از طرف دیگر هم از مردم انتظار داریم موارد بهداشتی را رعایت کنند.

او در پاسخ به این سوال که سینما «کوروش» در حال حاضر چه فیلم‌هایی را اکران کرده است؟ گفت: درحال حاضر فیلم‌های «چهل و هفت»، «یادم تورا فراموش» (دو فیلمی که پیش از عید یک هفته اکران شده بودند) و «خوب بد جلف ۲» و «شنای پروانه» در حال اکران هستند.

این سینمادار در ارزیابی سامانه تازه تاسیس "سمفا" که مخصوص بلیت‌فروشی است،خاطرنشان کرد: بسیاری انتقادها بر این سامانه وارد شده است و افراد زیادی در این باره نقد داشته‌اند اما این موضوع را باید در نظر گرفت که سمفا یک سامانه جدید است و به زمان نیاز دارد. از موارد مثبت این سامانه می‌توان به شکستن بحث انحصار اشاره کرد، از طرف دیگر، سمفا زیر نظر سازمان سینمایی است و این موضوع برای سینمادارها می‌تواند یک نکته مثبت باشد و تیم پشتیبانی آنها با توان بالا به دنبال رفع مشکلات هستند. البته که انتقاداتی وارد هست اما به نظر بنده، نهایتا تا دو هفته اینده این سامانه بی نقص خواهد شد. رفع مشکلات برای سامانه‌های قبلی یک سال به طول انجامید اما سمفا بسیار زودتر این نقایص را رفع خواهد کرد و خوبی این اتفاق این است که مخاطبان از چند درگاه قادر به خرید بلیط سینما خواهند بود.

محمد پناهی نژاد (مدیر سینما سیتی سنتر اصفهان) درباره وضعیت چهار روز اولیه بازگشایی این سینما به ایسنا گفت: با وجود اینکه روزهای اول و دوم (چهارشنبه و پنج شنبه) شاهد استقبال خوبی نبودیم اما حضور خوب مخاطبان در روز جمعه (ششم تیرماه)، ما را امیدوار کرد. استقبال مردم در روز جمعه به گونه ای بود که سانس های بعد از ظهر تا شب، همه با تمام ظرفیت (۵۰ درصد) اکران شد و یک سانس فوق العاده نیز داشتیم که به فیلم «شنای پروانه» اختصاص داشت و حضور مردم در روز جمعه بیشتر از انتظار بود.

به گفته او، در این چهار روز هیچ تبلیغی خارج از فضاهای تبلیغاتی سینما انجام نشده است و شهرداری و صدا و سیما برای جذب مشتری با سینماها همراه نبوده‌اند. به طوری که برخی از مخاطبان هنگامی که در سینما را باز می‌دیدند، تعجب کرده و کاملا اتفاقی به سینما می‌آمدند.

پناهی نژاد در پاسخ به این سوال که سینما سیتی سنتر چه تمهیداتی برای حفظ سلامت مخاطبان خود در نظر گرفته است، گفت: آنطور که در اخبار خوانده بودم، قرار بود بخشی از اقلام بهداشتی در اختیار سینمادارها قرار داده شود که چنین اتفاقی تاکنون رخ نداده است. البته که ما مشکلی در تهیه این موارد نداشته‌ایم و تمام آن ۱۵ موردی که وزارت بهداشت اعلام کرده بود رعایت کرده ایم و امر سختی نبود. از طرفی وزارت ارشاد اصفهان نیز سه دوره پنج ساعته برای کارکنان ما گذاشته و به تمام کادر سینما آموزش‌های لازم برای رعایت بهداشت داده است. در چند روز ابتدایی هم مردم همکاری کرده‌اند و مشکلی پیش نیامده است.

مدیر سینما سیتی سنتر اصفهان درباره گیشه فروش این سینما توضیح داد: در این چند روز سینمای ما حدود هزار و صد نفر مخاطب داشته است که ۷۰ درصد از این مخاطبان به فیلم "شنای پروانه" اختصاص دارد و الباقی نیز بین فیلم "خوب بد جلف ۲" و دیگر فیلم‌های روی پرده، پخش شده است.

پناهی نژاد با بیان اینکه سامانه‌های فروش بلیط آنلاین قبلی مشکلی نداشته‌اند و نمی‌دانم که چرا باید با «سمفا» که مشکلات زیادی دارد همکاری کنیم؟ ادامه داد: با توجه به سابقه همکاری قبلی که با "سینما تیکت" و "سینما شهر" بدون هیچ مشکلی داشته‌ایم، برای من عجیب است که چرا باید سامانه‌ای طراحی شود و به این اندازه دچار مشکل باشد.مسئولان سمفا، می‌توانستند از تجربیات دو سامانه قبلی استفاده کرده یا حتی روش کار آن را کپی کنند و با کمی تغییرات، یک نرم افزار جدید و بسیار کارآمد در اختیار مردم و سینمادارها قرار دهند. با این وجود، در روزهای اولیه بازگشایی سینماها، سینمادارها و مخاطبان مشکلات زیادی با این سامانه داشته اند. علی الخصوص، در چیدمان سانس‌ها. به طوری که اختیار چیدمان و زمان بندی سانس‌ها را از دست سینمادار خارج کرده بودند و خود سامانه به طور اتوماتیک این امر را انجام می‌داد. حال آنکه با قرار دادن فیلم‌های پر مخاطب در زمان نامناسب، یا قراردادن فیلم کم بیننده در زمان پیک حضور مخاطب، سینمادار و مخاطب را دچار مشکل می‌کرد.

او افزود: بین روزهای یکم تا چهارم تیرماه، جلسه ای بین سازمان سینمایی و انجمن سینماداران تهران انجام شد که حاصل آن لغو برخی از شروط ، علی الخصوص همین اختیار چیدمان بود و روال به حالت قبلی (قرار گیری اختیار چیدمان سانس‌ها در دست سینمادار) بازگشت. در حال حاضر بلیط فروشی انلاین از طریق این سامانه انجام می‌شود و مشکلی نیست اما در چهار روز اولیه بازگشایی، این سامانه از لحاظ ساختاری و برنامه نویسی مشکلات زیادی داشت. با وجود اینکه در روزهای اخیر مشکلات تذکر داده شده را رفع کردند اما مسئله اصلی این است که این مشکلات حتی یک روز هم نباید اتفاق می‌افتاد. سینماها باز شده و مخاطب به سینما آمده، چرا پیش از بازگشایی در پی رفع مشکلات نبوده اند؟

خبر

تالار هنر هم بازگشایی می‌شود

«ابراز نگرانی از وضعیت معیشت هنرمندان»

مدیر تالار هنر از بازگشایی این تالار از نیمه دوم تیر ماه خبر داد و از وضعیت معیشتی فعالان تئاتر کودک ابراز نگرانی کرد.

حسین موذن با اعلام این خبر به ایسنا گفت: قرار است تالار هنر از نیمه دوم تیر ماه با یکسری محدودیت‌ها و نیز رعایت کامل پروتکل‌های بهداشتی فعالیت خود را از سر بگیرد.

او ادامه داد: بر اساس برنامه‌ریزی انجام شده، ابتدا دو گروهی که اجرای نمایش‌هایشان در اسفند ماه به دلیل شیوع کرونا متوقف ماند، بار دیگر روی صحنه می‌روند. بدین ترتیب در مرحله اول میزبان دو نمایش «افسانه پری دریایی» و «دنیای شگفت‌انگیز اکو و تاکو» خواهیم بود.

موذن درباره اجرای همزمان دو نمایش توضیح داد: بین اجراها حدود دو ساعت فاصله در نظر گرفته‌ایم. ضمن اینکه تمام تجهیزات بهداشتی تهیه شده و روزانه تمام فضاهای سالن ضدعفونی می‌شود.او درباره دیگر تدابیر بهداشتی در این تالار گفت: تب‌سنجی از تمام مراجعه‌کنندگان اعم از همکاران سالن، گروه‌های نمایشی و تماشاگران هنگام ورود به سالن انجام می‌شود. علاوه بر آن تجمع تماشاگران پیش و پس از اجرای نمایش حذف خواهد شد. به این صورت که هر تماشاگر به محض ورود به سالن وارد تالار اجرا می‌شود و کسی در لابی حضور نخواهد داشت.موذن افزود: علاوه بر این گریم کودکان و گرفتن عکس یادگاری با عوامل اجرایی هم حذف می‌شود و بوفه نیز تعطیل شده و لازم است همه تماشاگران اعم از بزرگسال و کودک با ماسک وارد سالن شوند.این مدیر هنری با تاکید بر لزوم اجرای تدبیر بهداشتی برای سلامتی هنرمندان فعال در سالن نیز اضافه کرد: یک مساله حاد دیگر رعایت نکاتی برای حفظ سلامت خود هنرمندان است. به این منظور تلاش شده گریم‌ها حذف شود یا به حداقل برسد. همچنین گروه‌ها تغییراتی در میزانسن‌های خود داشته‌اند که البته برایشان سخت است ولی چاره‌ای هم نیست. ضمن اینکه سه تن از بازیگران یکی از نمایش‌ها هم حذف شده‌اند.موذن درباره جبران خسارت گروه‌هایی که بعد از کرونا متحمل زیان شده‌اند، توضیح داد: آخرین قولی که مدیر اداره کل هنرهای نمایشی داده‌اند، این است که پیش از شروع اجرا، ۵۰ درصد کمک هزینه مصوب گروه‌ها پرداخت شود. به جز آن خود ما هم برنامه‌هایی داریم از جمله اجرای آنلاین نمایش‌ها که تا حدود ۸۰ درصد قطعی شده است و امیدواریم زودتر به شکل کامل قطعی شود.

شرکت گاز استان کرمان

تجدید فراخوان آگهی ارزیابی کیفی (۰۷-۹۹)

نوبت اول

شرکت گاز استان کرمان در نظر دارد مناقصه ای را ، با شرایط ذیل برگزار نماید .
داوطلبان واجد شرایط دارای شناسه ملی اشخاص حقوقی ایرانی در صورت تمایل به شرکت در مناقصه می توانند از زمان درج اولین نوبت آگهی نسبت به تهیه نامه اعلام آمادگی به امور قراردادها و فاکس آن به شماره ۳۳۲۳۹۶۶۱ یا تحویل آن به دبیرخانه شرکت گاز استان کرمان واقع در بلوار ۲۲ بهمن - حد فاصل سه راه ادیب با چهار راه شعبانیه (در ساعات اداری شنبه تا سه شنبه ۷-۱۶ و چهارشنبه ها ۷-۱۵) اقدام و دفترچه استعلام ارزیابی کیفی را نیز از سایت پایگاه ملی اطلاع رسانی مناقصات به آدرس http://iets.mporg.ir دریافت و با توجه به مفاد آن، مدارک مورد نیاز را جهت هر مناقصه بصورت جداگانه تهیه، تنظیم و تکمیل و حداکثر تا ۱۴ روز تقویمی پس از تاریخ چاپ آخرین نوبت آگهی به، دبیرخانه شرکت گاز استان کرمان تسلیم نمایند. بدیهی است توزیع اسناد مناقصه منوط به ارزیابی کیفی مناقصه گران توسط کمیته فنی و بازرگانی می باشد .(نوع تضمین شرکت در مناقصه : یکی از تضامین معتبر در آیین نامه تضمین معاملات دولتی مطابق شرح مندرج در اسناد مناقصه) متقاضیان می بایست جهت کسب اطلاعات بیشتر به سایت www.nigc-kerman.ir و پایگاه اطلاع رسانی مناقصات http://iets.mporg.ir مراجعه و الزاما نسبت به ثبت نام در سایت پایگاه اطلاع رسانی مناقصات اقدام نمایند.

مدت زمان اجرا(روز)	۲۴۰	تاریخ چاپ نوبت اول	۹۹/۴/۹	شماره مجوز	۱۳۹۹.۱۶۰۹	کد فراخوان
تعداد مرحله	یک	تاریخ چاپ نوبت دوم	۹۹/۴/۱۰	مبلغ تضمین(ریال)	۹۷۱/۰۰۰/۰۰۰	۷۲۲/۶۰۴/۷

موضوع : حذف حوضچه های نفر رو استان شامل شهرهای سیرجان ، بردسیر،کرمان،بافت ، بم ، کهنوج و جیرفت (تهیه مصالح، اجرا،نصب و ساقه بلند نمودن شیرهای موجود بر روی شبکه تغذیه و توزیع گاز مطابق استاندارد(۰۱)۰۳۲-IGS-C))

روابط عمومی شرکت گاز استان کرمان

دکتر روح الله احمد زاده کرمانی شهردار الوند:

هویت بخشی شهر الوند و جذب گردشگر از مهمترین برنامه های شهرداری است



دکتر احمدزاده کرمانی در مصاحبه اختصاصی با خبرنگار روزنامه ثروت عنوان کرد: شهر الوند به عنوان یکی از شهرهای مهم کشور به جهت وجود ظرفیتی به نام شهر صنعتی البرز و مالکیت شهرداری در خصوص عمده سهام شهر صنعتی البرز و شرکت آسفالت کاسپین امروزه یکی از شهرهای مهم استراتژیک کشور است و شهرداری الوند در این مورد از موقعیت خوب و ممتازی بین شهرداری های دیگر کشور برخوردار است و با توجه به این موقعیت ممتاز طبیعی است که انتظارات اجتماعی در خصوص برنامه ها و تحولات اجرایی عمرانی فرهنگی اجتماعی و خدماتی از شهرداری الوند بالا باشد.

احمدزاده کرمانی در ادامه بیان کرد: بخش عمده ای از صنایع برند کشور در حوزه استحفاظی شهر الوند قرار گرفته و شهر صنعتی البرز سهام دارعمده شهر صنعتی کرمانشاه و رشت و مجموعه پژوهش های صنعتی کاسپین است اما در خلال سنوات گذشته و به واسطه وجود برخی حواشی و تصمیمات غلط این قابلیت مغفول و معطل مانده و استفاده لازم از آن نشده بنابراین تلاش اولیه شهرداری بر این بنا شده که این ظرفیت های معطل را از حالت رکود و جمود خارج و وارد مدار تحرک و پویش کند و این امر ممکن نیست مگر با مدیریت درست منابع در چهارچوب صحیح و ارایه استراتژی های توسعه شهری.

اصلی ترین راهبرد شهرداری تکمیل پروژه های ناتمام شهر است

احمدزاده کرمانی در پاسخ به این سوال که مهمترین رئوس برنامه های عمرانی شما چیست گفت: مهمترین راهبرد شهرداری تکمیل پروژه های ناتمام علی رغم محدودیت های مالی و بودجه ای شهرداری است که شهرداری با استفاده از ظرفیت معاونت عمرانی شهرداری با کمترین هزینه و بالاترین برآورد اقدام به تکمیل این پروژه های نیمه تمام کرده است.

از جمله این پروژه ها پروژه کمربندی های تکمیلی شهر شامل کمربندی های شمالی،جنوبی و غربی است و شهرداری در گام نخست تلاش کرده با انجام زیرسازی های لازم شهر را از بن بست خارج کند . جهت تکمیل این پروژه با مصوبه شورای محترم شهر از منتها علیه غرب بلوار معلم میدانی را تعریف کردیم که تا میدان امام علی(ع) امتداد دارد که در مرحله بعد وارد جاده بوئین زهرا خواهد شد و در ادامه از منتها علیه جنوب شرق، میدان مدافعان حرم را تعریف کردیم که در نهایت این کمربندی نیز تا میدان امام علی(ع) ادامه خواهد داشت و از طریق میدان امام علی وارد بزرگراه بوئین زهرا خواهد شد؛ توسعه کمربندی شمالی نیز به زودی به موازات این پروژه ها تکمیل خواهد شد و شهر را به لحاظ بار ترافیکی روان سازی خواهد کرد.

بازنمایی هویتی شهر الوند از رئوس برنامه های شهرداری است.

شهردار الوند عنوان کرد: راهبرد دوم شهرداری در حوزه عمرانی تعریف پروژه های جدید شهری است که یکی از مهم ترین برنامه هایی که لایحه آن تقدیم شورا شده و اعتبار آن نیز تامین شده پروژه هویت بخشی شهر الوند است.بازارچه الوند که قدمت چند دهه ای دارد و معبر اصلی تجاری شهر است طی این پروژه با تملک برخی املاک در محور موازی این خیابان مانند بازار تهران و یا بازارچه سپه قزوین با نصب سردر و المان های سنتی و خارج کردن آن از حالت ماشین رو و تعبیه درشکه یا ترن بازنمایی هویتی خواهد شد که بی شک با تبدیل این بازار به بازار سنتی در جذب گردشگر به شهر نیز کمک شایانی خواهد کرد.

جاده سلامت جدید به زودی به بهره برداری خواهد رسید.

احمدزاده کرمانی در ادامه بیان کرد: یکی از فرهنگ های خوبی که در مردم الوند وجود دارد فرهنگ پیاده روی است شهرداری تصمیم گرفته که برای ساکنین مسکن مهر که از جاده سلامت فعلی فاصله دارند جاده سلامت دیگری با حداقل تملکات اراضی کشاورزی احداث کند که لایحه آن در شورای شهر در حال بررسی و تامین اعتبار است و تا پایان امسال به بهره برداری خواهد رسید.

احداث پارک بانوان در دو نقطه شهر از ملزومات ساختار شهری الوند است.

شهردار الوند در خصوص راهبرد سوم شهرداری در مورد پروژه های جدید عمرانی گفت: در الوند ساختارهای تفریحی فرهنگی ویژه بانوان وجود ندارد و با توجه به اینکه ساختار و مبلمان شهری باید متوازن با تمام اقشار جامعه باشد و این در حالی ست که معماری شهری کشور بیشتر مردانه ساخته شده؛ مشخصا دو پروژه پارک بانوان در دو نقطه شهر و اتاق های مادر و کودک که ویژه مادران و کودکان در نظر گرفته شده تا بانوان و مادران شاغل و خانه دار بتوانند به راحتی و با فراغ بال به خریدها و امور روزمره خود در سطح شهر بپردازند.

وی در پایان عنوان کرد: یکی از رسالت های اصلی ما و همه شهرداری ها که جزو وظایف ذاتی شهرداری است پرداختن به موضوعات فرهنگی و اجتماعی است؛ بدیهی ست در این چهارچوب یکی از مهم ترین برنامه ها حمایت از هنرمندان و شهرپذیر کردن هنر و نقش تعریف کردن جامعه هنری در الوند است.؛ به همین منظور شهرداری در صدد است در طراحی،زیباسازی و معماری مبلمان شهری از خلاقیت هنرمندان الوندی چه در حوزه سینما و تئاتر و چه در حوزه هنرهای تجسمی و غیر تجسمی بهره ببرد. بنابراین نگاه ما این است که در مورد زیباسازی منظر شهری حتما نگاه هنرمندان بومی در شهر متجلی باشد؛ شهر باید زنده و پویا باشد، می بایستی روان شناسی اجتماعی در در و دیوار و مبلمان شهری نمود داشته باشد، به همین منظور شهرداری، ساختارهایی را در قالب فرهنگسراها و خانه های فرهنگ و اقدامات خود انگیخته ای با عنوان شهریاران برای مشارکت هر چه بیشتر شهروندان از همه اقشار اعم از نوجوانان، جوانان و بانوان در فرآیندهای فرهنگی و اجتماعی تعریف کرده است. مشاوره به شهرداری و شهردار یکی از وظایف مهم شهریاران است که حتما در آینده نزدیک با جذب شهروندان علاقه مند در این حوزه این ساختار به مرحله اجرا خواهد رسید.

مدیر عامل شرکت توزیع نیروی برق استان قزوین:

بهره برداری از اولین سامانه و پلتفرم نوین هوشمند در صنعت برق با عنوان «پرتو»



سعید بهادیوند چگینی، مدیر عامل شرکت توزیع نیروی برق استان قزوین در نشست خبری با اصحاب رسانه که به مناسبت هفته صرفه جویی و مدیریت مصرف آب و برق برگزار شد گفت: استفاده از سیستم‌های هوشمند برای ارتقای کمی و کیفی خدمات ارائه شده به مشترکین، از اولویت‌های مدیران صنعت برق در سال جاری است؛ این شرکت با همکاری و مشارکت یکی از شرکت‌های دانش بنیان در سال جهش تولید اقدام به پیاده سازی و بهره برداری از اولین سامانه و پلتفرم نوین هوشمند در صنعت برق با عنوان «پرتو» کرده است.

وی اضافه کرد: به واسطه نتایج و فرآیندهای کمی و کیفی آن در حوزه‌های مالی، درآمد و ارتقای کمی و کیفی ارائه خدمات به مشترکین، نقطه عطف و گام مهمی در صنعت برق خواهد بود و با بهره گیری از جدیدترین فناوری‌های روز و استانداردهای فنی، جامعیت در ارائه خدمات به مشترکین و پوشش سطوح نیاز سه گانه شرکت توانیر، شرکت توزیع نیروی برق قزوین و مشترکین برق را به دنبال دارد.مدیرعامل شرکت توزیع برق استان قزوین بیان کرد: با پیاده سازی این پلتفرم می‌توان شاهد عبور از سطوح ابزاری و دستیابی به نتایج و استراتژی‌های تحلیل و مدیریت داده‌ها و در حقیقت ارزش افزوده آنها باشیم که این موضوع نقش مهمی در چشم انداز و افق پیش رو در صنعت برق کشوراست.

وی افزود: از ابتدای سال جاری تاکنون ۸۲۳ مگاوات برق در استان قزوین مصرف شده که یک رکورد تازه است و نشان می‌دهد با وجود افزایش سهمیه برق استان از ۷۷۵ به ۷۷۷ مگاوات هنوز هم نیازمند صرفه جویی هستیم.

مدیر عامل شرکت توزیع نیروی برق استان با اشاره به دیگر اقدامات صورت گرفته برای کاهش مصرف برق در استان، تصریح کرد: در حوزه کشاورزی تفاهم نامه‌ای منعقد کردیم که اگر کشاورزی، الکتروموتور خود را در این باره زمانی خاموش کند مشمول تخفیف خواهد شد.

مدیرعامل شرکت توزیع برق استان با بیان اینکه ۶۷ درصد برق تحویلی استان قزوین در تولید مصرف می‌شود، گفت: مابقی برق تحویلی شامل ۱۴ درصد در حوزه کشاورزی و ۱۹ درصد در حوزه خانگی مصرف می‌شود.

بهادیوند چگینی خاطرنشان کرد: ما قول داده‌ایم که در سال جاری قطعی برق در استان نداشته باشیم، اما لازم است در این رابطه صرفه‌جویی صورت گیرد.

مدیرعامل شرکت توزیع نیروی برق استان قزوین یادآور شد: بیش از ۷۴ درصد برق تولیدی استان قزوین در بخش صنعت و تولید استفاده می‌شود و مشترکین خانگی ما به ۱۹.۶ درصد می‌رسد.

وی اضافه کرد: یکی از مشکلات ما تلفات و هدر رفت انرژی در شبکه است به طوری که تلفات شبکه برق در کشور به طور میانگین ۱۰ تا ۱۶ درصد و در استان قزوین حدود ۷.۵ درصد است که از این نظر نیز موقعیت خوبی داریم و میزان خاموشی نیز در استان به حداقل و گاهی به صفر رسیده است.

شروت

روزنامه اقتصادی، اجتماعی صبح ایران

www.servatnews.com

چهار شنبه ۱۱ تیر ۱۳۹۹ ■ ۱ جولای ۲۰۱۹ ■ ۹ ذی القعده ۱۴۴۱ ■ سال چهارم ■ شماره پیاپی ۸۷۱ ■ ۸ صفحه ■ ۲۰۰۰ تومان



اسحاق جهانگیری:

دارایی های دولت ۷ هزار هزار میلیارد تومان است

▲صفحه۲



حسن قالیباف اصل:

سهام بورس املاک به مردم واگذار می شود

▲صفحه۵



حسین مدرس خیابانی:

۱۲ هزار و ۵۰۰ طرح نیمه تمام را به سرانجام می رسانیم

▲صفحه۵

نرخ های دستوری در بازار مسکن قابلیت اجرا ندارد

چند و چون تعیین اجاره با دستور دولتی

دولت در شرایطی برای افزایش اجاره بها از سوی مالکان در شهر تهران سقف ۲۵ درصدی تعیین کرده که بنا به گفته کارشناسان نرخ های دستوری در بازار مسکن قابلیت اجرا ندارد؛ هر چند گفته می شود اگر مالیات خانه های خالی به مرحله اجرا برسد این دستورالعمل شدنی است.

در ستاد ملی کرونا به ریاست حسن روحانی، رئیس جمهوری مصوبه‌ای مبنی بر تعیین حداکثر سقف افزایش اجاره بها در شهر تهران به میزان ۲۵ درصد، در سایر کلان شهرها تا ۲۰ درصد و در دیگر شهرها حداکثر تا ۱۵ درصد به تصویب رسید. به بیان دیگر صاحبخانه‌ها اجازه ندارند...

▲صفحه۲



▲صفحه۳

یادداشت سردبیر



شفافیت آرا نمایندگان

* سعید پویش

دو ماه از آغاز مجلس یازدهم نگذشته، نمایندگان جدید مجلس پیگیر به جریان انداختن مجدد طرح شفافیت آرا در ابتدای کار پارلمانِ یازدهم هستند البته آنچه در مجلسِ یازدهم در جریان است آن طرحی که مهرماه فوریتش تصویب شد نیست بلکه طرحی است که برای اولین‌بار آن هم از سوی اصولگرایان مجلس در شهریور ۹۸ با قید دو فوریت به صحن آمد و نمایندگان با آن مخالفت کردند؛ همان طرحی که شفافیت آرا را تنها متوجه نمایندگان مجلس می‌دانست و دیگر نهادهای تقنینی، از این الزام مبرا بودند.

البته نکته قابل توجه این است که شفافیت در همه نهادهای کشور می تواند مفید باشد. چرا مردم از جزئیات رای و نظر اعضای هیئت دولت درباره مصوبات آن چیزی ندانند؟ یا در دیگر نهادهای سیاسی؟

دولت هم هر هفته جلسه دارد و ۱۰ تا ۱۵ مصوبه از آن بیرون می آید اما عده ای فقط به دنبال شفافیت در مجلس هستند درحالی که شفافیت آرا باعث می شود مردم و به خصوص قشر ضعیف جامعه و ...

ادامه‌درصفحه۲

روحانی در جلسه ستاد اقتصادی دولت اعلام کرد :

تسهیل ورود شرکت‌های حوزه اقتصاد دیجیتال به بورس

رئیس‌جمهور از وزیر اقتصاد خواست تسهیل شرایط ورود شرکت‌های فعال در حوزه اقتصاد دیجیتال به بورس را پیگیری کند. به گزارش پایگاه اطلاع رسانی ریاست‌جمهوری، رئیس‌جمهور در جلسه ستاد اقتصادی دولت پس از استماع گزارش وزیر ارتباطات و فناوری اطلاعات درباره...

▲صفحه۲

تا پایان تیر واز سوی صادرکنندگان

۳۵ میلیارد یورو ارز وارد کشورمی شود

مدیر کل دفتر توسعه خدمات بازرگانی سازمان توسعه تجارت گفت: پیش بینی می کنیم تا پایان تیر ماه امسال، ۳۵ میلیارد یورو ارز حاصل از صادرات به کشور بازگردد. احسان قمری درباره علت بازنگرداندن ارز حاصل از صادرات به کشور افزود: ...

▲صفحه۵

۵ اَبَر پروژه راهی کشور امسال زیر بار ترافیک می رود

خادمی گفت: ۵ پروژه مهم راهی از جمله کنارگذر جنوبی تهران و کنارگذر جنوبی البرز تا پایان امسال یا بهار ۱۴۰۰ به بهره برداری می‌رسند. خیرالله خادمی مدیر عامل شرکت ساخت و توسعه زیربناهای حمل و نقل کشور ، با بیان اینکه اولویت بندی توسعه شبکه آزادراهی در شرکت ساخت و توسعه...

▲صفحه۵

دژپسند خبر داد

راه‌اندازی بورس املاک و مستغلات در هفته آینده

وزیر امور اقتصادی و دارایی از تشکیل بورس املاک و مستغلات در هفته آینده خبر داد. فرهاد دژپسند در مراسم امضای تفاهم نامه همکاری ایجاد پنجره واحد برای ورود شرکت‌های بخش خصوصی به بازار سرمایه، گفت:...

▲صفحه۵

نوبت اول

بانک کشاورزی استان چهار محال وبختیاری

آگهی مزایده عمومی

مدیریت بانک کشاورزی استان چهار محال وبختیاری در نظر دارد تعداد ۱۰ فقره از املاک مازاد خود ، با کاربری مسکونی را به صورت نقدی و املاک دامداری و کشاورزی را به صورت نقد و اقساط از طریق مزایده عمومی با شرایط ذیل واگذار نماید :

محل ، زمان و مهلت دریافت اسناد مزایده :

از ساعت ۷ صبح الی ۱۴:۱۵ مورخ ۱۳۹۹/۴/۱۵ لغایت مورخ ۱۳۹۹/۴/۲۱ .

مدیریت بانک کشاورزی استان چهارمحال و بختیاری-شهرکرد خیابان شهید بهشتی(ورزش) پلاک ۲۰۰ طبقه اول واحد حقوقی بانک کشاورزی و یا شعب بروجن- شهرکرد- لردگان- فلارد.

محل ، زمان و مهلت تحویل پیشنهادها :

ظرف مهلت ۱۰ روز از تاریخ ۱۳۹۹/۴/۲۲ لغایت ۹۹/۴/۳۱در محل حراست مدیریت بانک کشاورزی استان چهارمحال و بختیاری واقع در شهرکرد، خیابان شهید بهشتی پلاک ۲۰۰ طبقه چهارم ، واحد حراست استان .

تاریخ و برگزاری جلسه بازگشایی پاکات :

ساعت ۱۰ صبح روز چهارشنبه مورخ ۱۳۹۹/۵/۱ در محل مدیریت بانک کشاورزی استان چهارمحال و بختیاری .

نوع و مبلغ سپرده شرکت در مزایده : مبلغ سپرده (تضمین) شرکت در مزایده معادل ۵٪ قیمت پایه مندرج در آگهی می باشد که الزاماًچک(تضمین شده)یا ضمانت نامه بانکی یا واریز نقدی به حساب ۶۰۴۹۹۹۶۶۳ به نام(امور مالی مدیریت بانک کشاورزی) که قابل واریز در کلیه شعب بانک کشاورزی می باشد.

سایر شرایط :

- بازدید از املاک قبل از شرکت در مزایده برای تمام شرکت کنندگان ضروری می باشد.
- حضور پیشنهاد دهندگان در روز بازگشایی پاکتها بلامانع می باشد. و عدم حضور پیشنهاد دهندگان مانع بازگشایی پاکات نمی شود.
- کلیه املاک با وضعیت موجود به فروش میرسد و در صورت داشتن متصرف، تخلیه ملک و رفع تصرف بر عهده خریدار می باشد.
- بانک در رد یا قبول کلیه پیشنهادات بدون ذکر دلیل مختار می باشد.
- مبلغ پیشنهادی باید مشخص و معین و بدون ابهام باشد و در پاکت سر بسته و لاک و مهر شده تحویل گردد. به پیشنهادات مبهم مشروط و بدون سپرده و پیشنهاداتی که بعد از انقضای مدت مقرر در آگهی واصل گردد ترتیب اثر داده نمی شود.
- پرداخت کلیه هزینه های احتمالی آب- برق- گاز- تلفن و سایر امتیازات مربوطه بر عهده برنده مزایده می باشد.۷-۴/۷
چاپ نوبت دوم مورخ ۹۹/۴/۱۴ می باشد.

ردیف	شماره پرونده	آدرس	کاربری	پلاک ثبتی	مساحت		قیمت پایه مزایده(ریال)	شرایط پرداخت	توضیحات
					عرصه	اعیان			
۱	۲۳۰۲	بروجن-منطقه چغاخور- روستای خدرآباد-پلاک ۹۱ اصلی	کشاورزی	۹۱/اصلی	۵/۸سهم ازسهم ۹۶ الوقره	-	۱,۵۰۰,۰۰۰,۰۰۰	نقدی	تمامیت ۵/۸ سهم از ۹۶ سهم ۶دانگ مشاع مزرعه آلوقره
۲	۲۳۲۰	بروجن-اراضی فرادنبه مزرعه اسد آبادبه پلاک ۱۳/۴۹۵ سفید دشت	کشاورزی	۱۳فرعی ۱۴۹۷ اصلی	۷۲۰۵۲ متر	-	۳,۶۸۰,۰۰۰,۰۰۰	نقدی	تمامیت ۷۲۰۵۲ متر از ۲۸۸۲۰۵ متر مربع به میزان ۱/۵ دانگ
۳	۲۳۴۱	بروجن-بروجن-اراضی فرادنبه- پلاک ۵۰۸	کشاورزی	۵۰۸۰۱ اصلی	۴۱۰۰۷ متر	-	۱,۹۰۰,۰۰۰,۰۰۰	۳۰٪ به صورت نقد باقیمانده اقساط سه ساله	تمامیت یک سوم از چهارو نیم سهم از سیزده و یک چهارم سهم سه حبه مشاع از ۹۰ سهم بیست. هفت هشتاد و ششم حبه مشاع از ۹۶ سهم
۴	۲۳۴۳	بروجن-اراضی فرادنبه پلاک ۵۰۸	کشاورزی	۵۰۸-۱ اصلی	۴۱۰۰۷ متر	-	۱,۹۰۰,۰۰۰,۰۰۰	۳۰٪ به صورت نقد باقیمانده اقساط سه ساله	تمامیت یک سوم از چهار و نیم سهم از سیزده و یک چهارم سهم سه حبه مشاع از ۹۰ سهم بیست. هفت هشتاد و ششم حبه مشاع از ۹۶ سهم
۵	۲۶۸۸	لردگان-اراضی لردگان سه راه چشمه جوشان-دامداری گهمال	دامداری	۶۶/۱۱	۱۷۳۳ متر	۶۰۲	۱,۳۵۰,۰۰۰,۰۰۰	نقدی	۴۹ حبه مشاع از ۷۲ حبه شش دانگ با وضعیت موجود
۶	۲۸۰۴	لردگان-روستای برآفتاب سردشت	مسکونی	۱۲۷	۱۵۶۵ متر	۵۳۲ متر	۲,۶۲۸,۱۰۰,۰۰۰	نقدی	شش دانگ پلاک ۱۲۷ از ۳ اصلی
۷	۲۳۳۱	لردگان-بخش فلارد اراضی تل ارمنی	کشاورزی	۱۱۸/۲	۶۳۸۵ متر	-	۳۵۵,۰۰۰,۰۰۰	نقدی	تمامیت ۲۲ حبه از یکصد و بیست و سه و یک صدم حبه مشاع از ۷۲ حبه شش دانگ
۸	۴۹۹۱	فارسان -روستای عیسی آباد	مسکونی	۱۴۷۶ از ۴۳۴	۱۹۶ متر	۱۵۴ متر	۱,۳۱۹,۲۸۱,۰۰۰	نقدی	تمامیت شش دانگ پلاک ۱۴۷۶ فرعی از ۴۳۴ اصلی عیسی آباد
۹	۱۹۳۰	لردگان-روستای منجر مویی	مرغداری	۶۷ اصلی از ۷۰۷ فرعی	۸۲۷۰	۳۳۳۸ متر	۶,۱۰,۰۰۰,۰۰۰	نقدی	۳۸ حبه مشاع از ۷۲ حبه شش دانگ واقع در روستای منجرمویی
۱۰	۵۸۸۴	بروجن- فرادنبه – خ شهدا- کوچه قلعه	مسکونی	اصلی ۵۹۴ از ۱۳ فرعی	۸۷۰متر	۲۰۰ متر	۴,۴۱۰,۸۰۰,۰۰۰	نقدی	تمامیت سه چهارم سهم مشاع از جمله شش سهم مشاع از ۹۶ سهم، شش دانگ عمارت اربابی

۶-۳/۱۷

خبر

آیا ترامپ از رقابت های انتخاباتی کنار می کشد

با نزدیک تر شدن به موعد انتخابات ریاست جمهوری آبان ماه امسال و افزایش فاصله آرا بین ترامپ و رقیب اصلی دموکرات او، زمزمه‌هایی در حزب جمهوریخواه مبنی بر احتمال کناره گیری ترامپ از شرکت در انتخابات ریاست جمهوری آتی به گوش می‌رسد.

به گزارش عصرایران، این زمزمه‌ها نخستین بار نه از جانب رسانه‌های مغضوب و منتقد ترامپ همچون نیویورک تایمز، سی‌ان‌ان و یا واشنگتن پست و.. بلکه از سوی شبکه تلویزیونی محبوب ترامپ یعنی "فاکس نیوز" به گوش می رسد. با وجودی که با توجه به شخصیت ترامپ چنین فرضی بسیار بعید به نظر می‌رسد اما افزایش فاصله ترامپ و جو بایدن در روزها و هفته‌های آتی می‌تواند اختلافات داخلی درون حزب جمهوریخواه برای ایستادن پشت سر یک رییس جمهوری به احتمال زیاد بازنده با موقعیت متزلزل را بیشتر کند و شکافی جدی درون حزب جمهوریخواه ایجاد کند. ترامپ اما در توییت‌هایش با اعتماد بنفسی زیاد، جمهوریخواهان را متحد پشت سر خود تصویر می‌کند و اخیرا در توییتی نوشته؛ ۹۵ درصد از جمهوریخواهان به طور مطلق از او حمایت می‌کنند و تنها به گفته او ۵ درصد از احمق‌های این حزب ممکن است در حمایت از او تردید داشته باشند. اشاره به این ۵ درصد نیز خود در نوع خود اقدامی بی‌سابقه از سوی ترامپ است؛ همان طور که مصاحبه هفته گذشته او با شبکه خبری فاکس نیوز و اذعان تلویحی به احتمال باخت از جو بایدن در انتخابات آتی و نیز در آخرین نمونه گزارش اختصاصی شبکه خبری فاکس نیوز به عنوان شبکه محبوب و مورد علاقه ترامپ، از احتمال انصراف ترامپ از رقابت در انتخاباتی آتی با توجه به نتایج بد نظرسنجی‌ها و فاصله گرفتن زیاد آرای او از رقیب اصلی دموکرات (بایدن) در نوع خود بی‌سابقه است.پ یک فعال حزب جمهوریخواه بدون افشا شدن نامش در این باره به فاکس نیوز گفته:" هنوز خیلی زود است ولی اگر (نتایج) نظرسنجی‌ها از این هم بدتر شوند ممکن است شما سناریویی را شاهد باشید که او کناره‌گیری می‌کند."

درخواست آمریکا و بحرین برای تمدید تحریم تسلیحاتی ایران

ایالات متحده آمریکا و بحرین در یک بیانیه مشترک، از شورای امنیت سازمان ملل متحد خواستند تحریم تسلیحاتی علیه ایران را تمدید کند. این کشور به همراه آمریکا در بیانیه‌ای مشترک از شورای امنیت سازمان ملل درخواست کردند که تحریم تسلیحاتی علیه ایران را تمدید کند. این دو کشور در بیانیه مداخله‌جویانه خود علیه ایران، مدعی شده‌اند که جمهوری اسلامی ایران از طریق فراهم کردن تسلیحات برای گروه‌های تروریستی در بحرین، ثبات در منطقه را با چالش مواجه کرده است. محدودیت‌های تسلیحاتی ایران ذیل قطعنامه ۲۲۳۱ شورای امنیت سازمان ملل متحد، ۱۸ اکتبر برابر با ۲۷ مهر به پایان خواهد رسید. آمریکا و بحرین در این بیانیه مشترک، تحریم را ابزاری مهم برای مقابله با اقدامات ایران در منطقه دانسته‌اند و مدعی شده‌اند که تمدید نشدن تحریم تسلیحاتی ایران، ثبات کشورهای منطقه و همجوار را تهدید می‌کند. ایالات متحده آمریکا و بحرین تهدید به وجود آمده از انتقال و تأمین تسلیحاتی توسط ایران در منطقه و به ویژه در بحرین را به رسمیت شناخته و از شورای امنیت سازمان ملل متحد خواستار تمدید این تحریم‌ها قبل از انقضای آن شدند

یادداشت سردبیر

ادامه از صفحه۱

محرومان نظر مسئولان خود را درخصوص متوجه شوند چه نظری برای آنها داده می شود.در واقع شفافیت‌طلبی امروز به مطالبه ملی تبدیل شده است و بایستی مطالبه و ارج بنهیم، شفافیت مخالف نفاق است و نفاق در هر کشور و در هر سیستم موریانه می‌تواند حکمرانی خوب را از چرخه مطلوب و خوب بودن خارج کند. شفافیت روی دیگر سکه به پاسخگویی است، هر جریان و هر سیستمی که به پاسخگویی قدرت معتقد باشد و مشروعیت قدرت را در میزان پاسخگویی به ملت بداند حتماً و لزوماً به شفافیت به‌خصوص شفافیت مذاکرات آراء و چگونگی رفتار حکمرانان پیوند می‌زند.

از سویی رأیی که یک نماینده به طرح‌ها و لوایح می‌دهد باید شفاف باشد و این خواسته بجا و بحقی است که مردم از نماینده خود در خانه ملت انتظار دارند.عده ای معتقدند نماینده‌ای که این شهامت را ندارد که از رأی خود به‌صورت شفاف دفاع کند به‌طور یقین در دفاع از حقوق مردم و افرادی که به وی رأی داده و اعتماد کرده‌اند نیز از آن شهامت لازم برخوردار نیست.

برخی از صاحبنظران معتقدند : نماینده مجلس وکیل مردم است، مردم باید بدانند که این نماینده چه رأیی را داده تا از وی مطالبه‌گری کنند، اما متأسفانه برخی نمایندگان با یک رأی موافق به وزیر نالایق امتیازی برای حوزه انتخابیه خود از وزیر و دولت می‌گیرند.

در واقع نماینده باید هزینه هر رأی را بدهد، بالاخره برای پیشرفت کشور و جلوگیری از فساد باید هزینه داد، متأسفانه خیلی دیده‌ایم که نماینده‌ای به مردم و رسانه‌ها می‌گوید "موافق فلان طرح هستم"، اما در عمل مخالفت می‌کند، یا در خیلی از مواد اصلاً نمی‌داند به چه‌چیزی رأی می‌دهد.

اما بطور کلی نمایندگان از شفافیت رای می ترسند چرا که امکان دارد از سوی دولت ویا برخی دچار مشکل شوند اما سخن اینجاست که نماینده واقعی مردم نباید به خود هراس راه دهد ودر واقع مصلحت خود را باید فدای مردم کند این اصل نماینده مردم بودن است.

سیاسی

روح‌الله زم به اعدام محکوم شد

روح‌الله زم به اعدام محکوم شدعصرایران- سخنگوی قوه قضائیه اعلام کرد که حکم اعدام روح الله زم صادر شد.

به گزارش ایلنا، غلامحسین اسماعیلی درباره آخرین وضعیت پرونده روح الله زم گفت: حکم اعدام برای وی صادر شده است که غیرقطعی است و اگر وکیل وی و خودش اعتراضی داشته باشند، مورد بررسی قرار می‌گیرد.

سخنگوی قوه قضائیه ادامه داد: دادگاه حکم خود را صادر کرده است؛ ۱۳مورد از عناوین ریز اتهامات زم را از مصادیق افساد فی الارض دانسته و حکم اعدام برای او صادر شده است و برای مابقی مجازات‌ها حکم حبس گرفته است.

وی تاکید کرد: البته این حکم غیرقطعی است و قابل فرجام خواهی در دیوان عالی کشور است و رای نهایی دیوان عالی کشور سرنوشت پایانی این حکم را رقم می‌زند.

روحانی در جلسه ستاد اقتصادی دولت اعلام کرد :

تسهیل ورود شرکت‌های حوزه اقتصاد دیجیتال به بورس



رئیس‌جمهور از وزیر اقتصاد خواست تسهیل شرایط ورود شرکت‌های فعال در حوزه اقتصاد دیجیتال به بورس را پیگیری کند.

به گزارش پایگاه اطلاع رسانی ریاست‌جمهوری، رئیس‌جمهور در جلسه ستاد اقتصادی دولت پس از استماع گزارش وزیر ارتباطات و فناوری اطلاعات درباره ایجاد مشاغل جدید در دوره کرونا، لزوم استفاده از فرصت دوره کرونا برای توسعه دولت الکترونیک را ضروری خواند و بر ضرورت برنامه ریزی و آمادگی بخش ارتباطات و فناوری اطلاعات برای برگزاری فصل جدید تحصیل دانش آموزان و دانشجویان بر بستر شبکه ملی اطلاعات تاکید کرد.

حجت الاسلام حسن روحانی همچنین دستگاه‌های ذیربط را موظف کرد در جهت رفع موانع گسترش کسب و کارهای مجازی اقدام کرده و برای کمک به رونق آن دسته از کسب و کارهایی که در ایام کرونا رونق یافته و استعداد افزایش اشتغال در آنها بیش از دیگران است، برنامه ریزی کند. رئیس جمهور اظهار داشت: لازم است کارگروهی برای تنظیم روابط بخش خصوصی و دولت در حوزه خدمات نوآورانه در وزارتخانه‌های تخصصی با حضور وزارت ارتباطات، معاونت علمی و فناوری و وزارت اقتصاد تشکیل شود. همچنین رئیس جمهور وزارت اقتصاد را مأمور کرد تا پیشنهاد وزارت ارتباطات بر تعریف بسته‌های «اعتبار مالیاتی» به جای «معافیت مالیاتی» برای شرکت‌های نوآور را بررسی و برای اجرایی نمودن آن برنامه‌ریزی کند. رئیس جمهور از وزیر اقتصاد خواست تسهیل شرایط ورود شرکت‌های فعال در حوزه اقتصاد دیجیتال به بورس را پیگیری کرده و حتی الامکان یک بازار اختصاصی به منظور پذیرش شرکت‌های دانش بنیان و فعال در حوزه اقتصاد دیجیتال ایجاد شود.

در این جلسه گزارش وزیر ارتباطات درباره ایجاد مشاغل جدید در دوره کرونا ارائه شد که بر اساس آن موضوعات سلامت الکترونیک، سرگرمی آنلاین، خدمات حمل و نقل اینترنتی کالا و همچنین خدمات آموزش مجازی و امنیت فضای مجازی از حوزه‌هایی عنوان شدند که در دوره‌ی کرونا رونق نسبی یافته‌اند. طبق این گزارش، تلاش دولت در توسعه زیرساخت‌های ارتباطی در چند سال گذشته باعث شد که در شرایط پیش آمده در دوره شیوع جهانی کرونا، بخش‌های مختلف اقتصادی و خدماتی بتوانند رویکرد جدیدی را در ادامه فعالیت‌های خدماتی و اقتصادی خود در پیش گیرند و به واسطه همین تلاش‌ها امکان ارائه خدمات دیجیتالی فراهم شد که در روزهای کرونایی، نقش یک ناجی را داشته باشد. در حال حاضر به واسطه تلاش‌های دولت فرصت‌های خوبی برای سرمایه گذاری ها و برنامه‌های توسعه‌ای فراهم و متمرکز شده است و این زیرساخت در آینده با سرعت بیشتری توسعه خواهد یافت. شیوع این ویروس فرصت‌هایی را برای رونق صنعت تجارت الکترونیک و آموزش آنلاین فراهم کرد که نمونه‌های آن را در بورس، بیمه، مالیات خرید آنلاین، خدمات آنلاین، جلسات و کنفرانس‌های آنلاین و آموزش درسی و دانشگاهی آنلاین مشاهده می‌کنیم. تغییر در الگوی خرید و افزایش حدود ۴۰ درصدی فروش اینترنتی و آشنا شدن مردم با فرهنگ تجارت آنلاین از همین دستاوردها و گام مهمی برای تبدیل شیوه‌های سنتی به مدرن است.

اسحاق جهانگیریدر روز ملی صمت :

دارایی های دولت ۷ هزار هزار میلیارد تومان است



معاون اول رییس جمهوری، نیاز ارزی را یکی از دغدغه‌های دولت در شرایط تحریم و کرونا ارزیابی کرد و خطاب به صادرکنندگان گفت: در این شرایط دشوار از صادرکنندگان انتظار داریم ارز حاصل از صادرات را به چرخه اقتصاد کشور وارد کنند.

«اسحاق جهانگیری» در مراسم روز ملی صنعت، معدن و تجارت در محل نمایشگاه بین‌المللی تهران با تبریک این روز، گفت: وقتی دولت سال ۹۲ شروع به کار کرد سیاست‌گذاری‌هایی که در پیش گرفت بر این مبنا بود که اولویت‌های اصلی کشور شناسایی شود. بر مبنای این اولویت‌ها سیاست‌گذاری و برنامه‌ریزی صورت گرفت. معتقدیم در سیاست‌گذاری و برنامه ریزی، مدیرانی که آن سیاست را اجرا می‌کنند و همچنین چیدمانی که در دولت شکل می گیرد و سپس نظارت و پیگیری هایی که صورت می‌گیرد همه در نهایت نشان می‌دهد دولت چه کارنامه و عملکردی دارد. در اینجا منظور از دولت کل حاکمیت و نه قوه مجریه است.

جهانگیری افزود: در سال ۹۲ با اینکه شاخص‌های اقتصادی از نظر تورم و رشد اقتصادی و هم از نظر تحریم‌ها و محدودیت‌های بین المللی خارج شده بود امید و باوری در مردم به وجود آمد که این مجموعه قادر است که کشور را از این مرحله عبور دهد. این امر بیش از سیاست‌گذاری و برنامه‌ریزی موثر بود به همین دلیل قبل از اینکه سیاست‌گذاری و برنامه‌ریزی صورت گیرد همه شاخص‌ها روند رو به رشدی را در پیش گرفت. تورم به سمت کاهش و رشد اقتصادی به سمت افزایش، نرخ ارز به سمت ثبات و کاهش حرکت کرد و امید مردم هم به عنوان یکی از مهم‌ترین دستاوردهای تعیین‌کنندهآینده بود.

معاون اول رییس جمهوری ادامه داد:از اسفند سال گذشته موضوع دیگری علاوه بر تحریم ما به نام ویروس کرونا اضافه شد. کرونا امروز اقتصاد دنیا را با مشکل روبرو کرده است. صاحب نظران اقتصادی دنیا و مجموعه صندوق بین المللی پول و بانک جهانی می‌گویند که بزرگترین رکود اقتصادی جهانی بعد از سال ۱۹۳۰ متعلق به دوران شیوع ویروس کرونا است یعنی در قرن اخیر چنین اتفاقی بی سابقه بوده است.

جهانگیری خطاب به صنعتگران حاضر در جلسه گفت: اتفاقات را در محاسبات و برنامه ریزی‌های آینده خود در نظر بگیرید که چه عواملی باعث رکود و چه زمینه ای دچار رکود است.

جهانگیری ادامه داد: این ۷ سال میزان خالص شغلی ایجاد شده، سه و نیم میلیون نفر است یعنی سالی حدود ۵۰۰ هزار شغل ایجاد شده است منابع محدودی که داشتیم آن را باید با دوران قبل مقایسه کنیم. جهانگیری ادامه داد: دولت به معنای حاکمیت ایران دولت ثروتمندی است براساس محاسبات که چند سال قبل انجام شده بود غیر از نفت و معادن دارایی‌هایی در اختیار دولت ایران ۷ هزار هزار میلیارد تومان بود که این یک دارایی بزرگ است. ما کشور ثروتمندی هستیم و اگر نفت و گاز را به آن اضافه کنیم از نظر ذخایر در رتبه نخست قرار داریم. جهانگیری گفت: یکی از فشارها در دوران تحریم و کرونا، نیاز ارزی است. تامین ارز کشور به ویژه اکنون که فشار در صادرات نفت بسیار سنگین است بر عهده صادر کنندگان است

سخنگوی دولت خبرداد :

واگذاری زمین های ۹۹ ساله برای ساخت مسکن

سخنگوی دولت با اعلام اینکه صادرات غیر نفتی افزایش یافته است تصریح کرد که از ناحیه تامین ارز امروز مشکلی نداریم.

علی ربیعی در نشست هفتگی خود با خبرنگاران اظهار کرد: رئیس جمهور محترم نکته مهمی را درباره ضرورت هماهنگی همه قوا در جلسه گذشته دولت اعلام کردند. من همینجا اعلام می‌کنم بنای دولت بر همکاری و هماهنگی برای گذشت از بحران ها است.

وی ادامه داد: در کنار این عملیات روانی گسترده هم دارد، صورت می گیرد. امروز باید بیش از گذشته همه قوا و نهادها و نهادهای مدنی کنار هم قرار بگیرند. ما مطلع هستیم مشکلات اقتصادی فشار سختی به مردم وارد کرد.

ربیعی تاکید کرد: دولت بنایی بر افزایش قیمت گازوئیل ندارد. چند وقت پیش در فضای مجازی فیلمی درباره برخورد با دلالان پخش شد که برای چند سال پیش بوده، اما طوری رفتار کردند که گویی برای روز قبلش بوده است. در هفته صدها مطلب برای آسیب به روان جامعه پخش می شود. هوشیاری رسانه ها ، سخن سنجیده و کنار هم بودن مسیر ناگزیر ماست.

وی با اشاره به سخن صنعتگران بزرگ جهان گفت: ایران درحال تبدیل شدن به یک کشور صنعتی است.

ربیعی گفت: وقتی نفت تحریم شد، ما از صادارات آن محروم شدیم اما از ناحیه تامین ارز امروز مشکلی نداریم، ۲۰۰ طرح را با ۱۷۰ هزار میلیارد تومان افتتاح خواهیم کرد. صادرات غیر نفتی افزایش یافته است.

وی در پاسخ پرسشی درباره بازار بورس گفت: شرایط پذیرش در بورس را تسهیل کردیم. الان زمان از یک ماه فراتر نمی‌رود. در ماه آینده عرضه بلوکی پالایشگاه تبریز را و شرکت سرمایه گذاری امید را خواهیم داشت. با صحبتی که با وزیر محترم کار و رفاه اجتماعی داشتم، چهارشنبه عرضه بلوکی سیمان را نیز خواهیم داشت. یکشنبه هم اولین جلسه تاسیس بورس املاک تشکیل شده و بنا به آغاز به کارش در این ماه است. افراد می‌توانند سرمایه های خود را بیاورند در بورس سرمایه گذاری کنند. باید بورس را کمک کنیم. بحث اقتصادی اش هم به عهده دولت است.

وی درباره تصمیم دولت درباره مستاجرین نیز تصریح کرد: ما تصمیم گرفتیم کلیه قراردادهای مسکونی استیجاری که مدت آن ها تا پایان مهر بود در صورتی که توافقی بین مالک و مستاجر صورت نگرفت، توسط خودشان ، یک سال دیگر تمدید شود. برای تهران ۲۵ درصد ، برای ۱۰ کلانشهر ۲۰ درصد و سایر شهرها ۱۵ درصد افزایش اجاره بها در نظر گرفته نشده است.

نرخ های دستوری در بازار مسکن قابلیت اجرا ندارد

چند و چون تعیین اجاره با دستور دولتی

ادامه از صفحه۱

...بیش از این مقدار اجاره بها را افزایش دهند.

از طرف دیگر، ستاد ملی کرونا، ثبت تمامی قراردادها در سامانه املاک و مستغلات و دریافت کد رهگیری را الزامی کرد.

این موضوع در شرایطی مطرح شده که پیش از این هم در دولت‌های نهم و دهم چنین محدودیتی اعمال شد که البته بنا به گفته فعالان بازار مسکن چندان اثرگذار نبود.

اما همزمان با این طرح قرار است دولت مالیات خانه‌های خالی را در تابستان جاری عملیاتی کند. وزیر راه و شهرسازی گفته که اولین برگه‌های مالیاتی در تابستان جاری برای مالکان واحدهای خالی ارسال می‌شود؛ موضوعی که ممکن است به برگ برنده تعیین سقف اجاره بها تبدیل شود.

صدور حکم کلی

حمیدرضا چراغی کارشناس مسکن با بیان اینکه الزام به ثبت معاملات در سامانه مشاوران املاک تا حدودی می‌تواند از افزایش قراردادهای زیرزمینی جلوگیری کند، گفت: اما حتی اگر همه قراردادهای رهن و اجاره هم به سامانه املاک و مستغلات بیاید، باز هم برخی سودجویان یا موجران هستند که آنچه به عنوان قرارداد شخصی رهن و اجاره میان موجر و مستأجر به امضا می‌رسانند و ارقام و اعدادی که در آن قرارداد درج می‌شود، با ارقامی که به عنوان اجاره بها در قراردادی که در سامانه مشاوران املاک به ثبت می‌رسد، دو قرارداد کاملاً متفاوت خواهد بود.

وی ادامه داد: مشکل دیگر این است که اگرچه مصوبات ستاد ملی مبارزه با کرونا، در حکم مصوبات مجلس است، اما مصوبه این ستاد با قانونی که قراردادهای عادی و دستی را هم به رسمیت می‌شناسد، کاملاً متفاوت یا به نوعی متناقض است؛ چرا که اگر فردی قرارداد عادی و دست نویس را به دادگاه ارائه دهد، می‌تواند در برابر قرارداد رسمی ثبت شده در سامانه مشاوران املاک، به عنوان یک سند عادی مورد استناد قرار گیرد. بنابراین باید در مصوبه ، این موضوع نیز ذکر می‌شد که قراردادهای دست نویس اجاره بها، موضوعیت ندارند.

این کارشناس بازار مسکن یکی دیگر از اشتباهات این مصوبه را، صدور حکم کلی برای سقف افزایش اجاره بها در کل تهران دانست و یادآور شد: در حالی که در قانون مالیات بر اجاره بها، تعیین ارزش اجاره‌ای املاک در هر منطقه از تهران، پیش بینی شده و شهرداری با همکاری سازمان امور مالیاتی، موظف به تعیین ارزش اجاره‌ای املاک هستند.

وی ادامه داد: بنابراین ستاد ملی مبارزه با کرونا می‌توانست تبصره‌ای به مصوبه خود اضافه کرده، برای کل شهر تهران یک نرخ مشخص تعیین نمی‌کرد؛ بلکه ملاک افزایش سقف اجاره بها در هر منطقه را به کارگروهی که بر اساس جدول ارزش اجاری املاک تهران، این سقف را مشخص می‌کردند، واگذار می‌کرد. به خصوص که در حال حاضر، در همه مناطق تهران، برای تمدید قراردادهای قبلی یا حتی امضای قراردادهای جدید، ۲۵ درصد افزایش اجاره بها رخ نداده است؛ اعلام این رقم می‌تواند موجرانی که کمتر از ۲۵ درصد اجاره بها را افزایش داده اند، تحریک به لغو قرارداد قبلی و اعلام نرخ جدید اجاره بها تا سقف ۲۵ درصد کند.

مشکل توافقات شفاهی

همچنین افشین پروین پور - کارشناس اقتصاد مسکن - با اشاره به اینکه تعیین سقف به تنهایی نمی‌تواند موجب کنترل نرخ اجاره بها شود می‌گوید: اگر مالکان ملزم به این شوند که تمام قراردادها نیازمند ثبت و دریافت کد رهگیری است این تعیین سقف اجاره بها می تواند مفید باشد به شرط اینکه در کنار این اقدام، مالیات بر خانه‌های خالی از سکنه نیز اجرایی شود.

درباره این مسئله که آیا می‌توان مالکان را ملزم به رعایت سقف اجاره بها کرد یا خیر به نظر می رسد در صورت احراز تخلف قابلیت طرح در مراجع قانونی را دارد؛ زیرا اگر بر حکم ستاد ملی مبارزه با کرونا نظارت کافی صورت گیرد پیگیری تخلفات در این زمینه قابل انجام است.

با این حال به نظر می رسد به دلایلی همچون کثرت عرضه کنندگان و متقاضیان بازار مسکن، انجام توافقات شفاهی یا قراردادهای به اصطلاح زیرزمینی، تحقق اهداف دولت در تعیین سقف ۲۵ درصدی اجاره بها اگر نگوییم ناممکن است، بسیار سخت خواهد بود.

یادداشت

کورنا برگشته است ، جدی تر



*رئوف پیشدار

بحث ، پیک اول و یا دوم شیوع کورنا نیست. نگرانی از مردن هایی است که روز به روز دارد بیشتر می شود. دیروز ۱۶۲ نفر از کورنا مردن ، امروز چند نفر خواهند مرد !حضرت عزرائیل می داند. ۱۶۲ نفر فوتی بالاترین آمار تلفات کورنا در ایران در یک روز از اسفند ۸۹ است که وزارت بهداشت رسما شیوع آنرا اعلام کرد. کنار مرگ و میر ، شمار افراد مبتلاء و شناسایی شده هم افزایش یافته است فقط به یک دلیل : مسافرت و بی اعتنایی به دستورالعمل های بهداشتی . افزایش موارد بستریِ بدحال و جوانِ کرونا ، زنگ خطر را در تهران و بسیاری شهرهای دیگر دوباره به صدا در آورده است. مسئولین وزارت بهداشت گفته اند که حالا همه ی بیمارستانها دوباره درگیر کورنا شده اند. معاون کل وزارت بهداشت گفته است :" کرونا شوخی بردار نیست و جدی جدی آدم می‌کشد. اخیرا موارد بستری مبتلایان بدحال و جوان افزایش یافته است و همه ی اینها یک زنگ خطر و هشدار است.تقریبا از اواسط هفته چهارم فروردین تعداد بستری‌ها در تهران و اکثر شهرهایی که پیک داشتند کاهش یافت ، اما اکنون ما فرصت نمی‌کنیم بستری‌های قبلی را مرخص کنیم تا بستری‌های جدید را پذیرش کنیم. ۶۴ نفر دکتر و پرستار و پیراپزشک تنها در بیمارستان‌های دولتی جان خود را از دست داده‌اند." دکتر مینو محرز عضو کمیته کشوری گفته است: " ۶۰ درصد مبتلایان جدید کرونا سفر رفته‌اند." رئیس جمهوری دو هفته پیش گفته بود که مسافرت رفتن مشکل نیست، توصیه ها را باید رعایت کنند. اما تصاویری که تعطیلات خرداد از سواحل شمال منتشر شد ، نشان می داد که بی شمار تعداد مسافر ، تن به دریا زده ، چادرهای بسیاری کنار هم برافراشته شده و مسافران فارغ از هر نوع نگرانی تعطیلات را در ساحل می گذرانند. از مردن نمی ترسم به هر شکل و حال باید یک روزی رفت. فیلمی خبری از تلویزیون سوئد را که چند روز پیش دیدم ، چنان لرزه بر تنم از مردن کورنایی انداخته که دعا می کنم فقط با کورنا نمیرم ! مرگی عذاب آور !فیلم پر از صحنه های تکان دهنده است . لوله هایی که وارد ریه بیمار شده ، سوند برای تخلیه ادرار و پوشک و سرم و دستگاههای مراقبتی و نفسی که دیگر بر نمی آید. وحشتناک ترین صحنه فیلم مستند خبری جایی است که پزشک مبتلاء از همکار دکتر خود با نفسی که بر نمی آید و صورتی که کبود شده است ، می خواهد :" دکتر ! کاری بکن ، تو را به خدا کاری کن ، نمی توانم نفس بکشم ،می خواهم بچه هایم را ببینم !" و دکتر همکارش تنها گریه می کند . لطفا ماسک بزنید" . این جمله را هر روز به اشکال مختلف می شنوم و می خوانم ، ولی نمی فهمم چرا هنوز خیلی ها آنرا جدی نمی گیرند. فیلم کوتاهی انتشار یافته که رهبر انقلاب را نشان می دهد که ماسک دارند و تاکید می کنند :" من هم ماسک می زنم." در تهران گفته اند که ضریب توجه به کورنا به ۲۰ درصد رسیده است ، در قزوین که فکر می کنم حتی به یک درصد هم نمی رسد. پیروز با حاج آقا نجفی نماینده بعثه مقام معظم رهبری در کربلا و سالها نماینده ولی فقیه در دانشگاههای مختلف صحبت می کردم. برادر حاج آقا روزهای عید امسال کورنا گرفت و درگذشت. بحث ما گلایه از عدم توجه یا کم توجهی طبقات مرجع به رعایت اصول بهداشتی بود. حاج آقا که الان قم است گفت که ماسک می زند ، ولی قبول کرد که روحانیون باید به این مهم بیشتر توجه کنند ، و من هم تاکید داشتم که دانشگاهیان و روحانیون باید بیش از پیش در آگاه سازی جامعه از خطرات کورنا تلاش کنند. حاصل و جمع بندی گفت و گوی تلفنی ما دو نفر این مهم بود : دین به علم منزلت می دهد ، و علم به دین قداست ، و دین و علم دو بال سلامت و زندگی سالم اند.

خبر

برایان هوک:

حکم بازداشت ترامپ را کسی جدی نمی گیرد

نماینده ویژه آمریکا در امور ایران اقدام اخیر جمهوری اسلامی ایران در خصوص صدور حکم قضایی علیه رئیس‌جمهور آمریکا را پروپاگاندا خواند.

به گزارش ایسنا، برایان هوک، نماینده ویژه آمریکا در امور ایران در کنفرانس خبری مشترکی با عادل الجبیر، وزیر مشاور در امور خارجه عربستان سعودی ضمن طرح این ادعا که صدور حکم قضایی علیه دونالد ترامپ، رئیس‌جمهور آمریکا توسط ایران "پروپاگاندا" بوده است، مدعی شد: ارزیابی ما این است که اینترپل در این زمینه دخالت نکرده و هشدار قرمزی بر مبنای اهداف سیاسی منتشر نخواهد کرد.

وی در ادامه ادعاهایش افزود: این اساس سیاسی دارد. این مسئله ارتباطی با امنیت ملی، صلح بین‌المللی یا افزایش امنیت ندارد. این تنها یک شیرین‌کاری پروپاگاندا است که کسی آن را جدی نمی‌گیرد.

علی القاصی مهر دادستان تهران در جلسه مسئولان قضایی تاکید کرد: ۳۶ نفر از افرادی که در ترور حاج قاسم مباشرت، مبادرت و آمریت داشتند، اعم از مسئولان سیاسی و نظامی آمریکا و دیگر دولت‌ها شناسایی شدند. در راس این فهرست دونالد ترامپ رئیس جمهور آمریکا قرار دارد و تعقیب قضایی او حتی پس از پایان دوره مسئولیتش نیز پیگیری خواهد شد.

روزنامه نشنال نیز در خبری مدعی شده که اینترپل از درخواست ایران برای اعلام هشدار قرمز علیه رئیس‌جمهور آمریکا پیروی نمی‌کند

خوب، بد، زشت محدودیت ۴ساله مدیریت در نظرخواهی از خبرگان صنعت نفت



سحر سعیدیان : **مرداد سال ۹۷ بود که وزیر نفت، با صدور ابلاغیه‌ای محدودیت چهارساله‌ای را برای عهده‌داری سمت‌های مدیریتی در شرکت‌های تابعه وزارت نفت (چهار شرکت اصلی و همه شرکت‌های دولتی فرعی و تابعه صنعت/ وزارت نفت و شرکت‌های متعلق به صندوق‌های بازنشستگی و رفاه کارکنان صنعت نفت) ایجاد کرد تا بدین ترتیب به تعبیر یکی از مدیران سابق این صنعت، قطار صنعت نفت با توقف‌های کوتاه در ایستگاه چهارساله، لوکوموتیوران مجموعه‌ای را پیاده کرده و نیروی تازه‌نفسی را به جای او بنشاند.**

به گزارش خبرنگار روزنامه ثروت، اگرچه بیژن زنگنه بهره‌گیری بهتر از ظرفیت‌های مدیریتی در سطوح مختلف، توانمندسازی مدیران با عهده‌داری سمت‌های مدیریتی مکمل یکدیگر و فراهم کردن فرصت‌های رشد و پویایی برای همه کارکنان مستعد را از جمله دلایل صدور این ابلاغیه عنوان کرد، اما به باور بسیاری از متخصصان این صنعت، دستور جابجایی مدیران عامل و کلیه مدیران ارشد شرکت‌های تابعه به درستی اجرا نشد و بعد از چهار سال خدمت، منافع و مضراتی را در پی داشته و دارد که از منظر علمی و مدیریتی باید مورد بحث و موشکافی قرار گیرد.

***صدها هزار دلاری که دور ریخته می‌شود**



هرمز قلاوند، مدیر سابق اکتشاف شرکت ملی نفت ایجاد محدودیت ۴ساله سمت‌های مدیریتی را غیرکارشناسی و ناکارآمد خواند و گفت: این طرح که یک کار غیرکارشناسی و عبث بود، در برخی مدیریت‌ها اجرا شد و برای برخی از مدیران جابه‌جایی صورت نگرفت.

وی افزود: برای کسب تجارب مفید هر یک از مدیرانی که با اتمام ۴سال فعالیت‌شان برکنار شده و در سمت‌های دیگر به‌کار گرفته نشدند، از بدو استخدام تا زمان رسیدن به جایگاه مدیریت در صنعت نفت، دوره‌های تخصصی و آموزشی چه در داخل و چه در خارج از کشور با صرف صدها هزار دلار هزینه توسط شرکت ملی نفت ایران برگزار شده بود که متأسفانه با برکناری این مدیران، عملا از این تجارب استفاده‌ای نمی‌شود، بنابراین کاملا مشخص است که ابلاغیه وزارت نفت با پشتوانه علمی، فنی، عملیاتی، تخصصی، آکادمیکال و یا پشتوانه مطالعاتی در حوزه منابع انسانی نبوده است و مدیران عامل شرکت‌ها برای جابجایی مدیرانشان با مشکلات عدیده‌ای مواجه شدند و در انتها رکود و بیکاری را نصیب برخی مدیران کرد.

قلاوند با اشاره به اینکه در حال حاضر برخی مدیران با گذشت بیش از ۴ سال از عمر مدیریتی‌شان هنوز جابه‌جا نشده‌اند، تأکید کرد: به نظر می‌رسد، این دستور در مقطعی برای جابه‌جایی افرادی خاص مورد توجه قرار گرفت و در حال حاضر این ابلاغیه کارکرد خود را از دست داده است.

مدیر سابق شرکت ملی نفت ایران پیش‌بینی کرد عواقب و پیامدهای سوء اجرای این طرح در دو سال آینده نمود پیدا کند و افزود: اگر این طرح به صورت کارشناسی‌شده اجرا می‌شد، می‌توانست مدیران را با دریایی از تجارب ارزشمند در سمت دیگری بکار گرفته و شرکت ملی نفت را هم از اجرای صحیح آن منتفع کند.

مدیر سابق اکتشاف شرکت ملی نفت ایران بر ضرورت بررسی این طرح توسط مدیریت منابع انسانی وزارت نفت پیش از اجرا تأکید کرد و گفت: پرسشی در اینجا مطرح می‌شود که واقعا بعد از چند سال تغییرات مدیریتی ضرورت دارد؟ ۳ یا ۴ یا بیشتر؟ اگر نتایج مطالعات و بررسی‌های کارشناسی فاصله زمانی ۴ سال را در ایران مناسب ارزیابی می‌کرد، این طرح باید اجرا می‌شد.

وی با بیان اینکه این طرح که خیلی سریع از سوی دفتر وزارتی مطرح شد نیاز به آسیب‌شناسی دارد، افزود: همچنین در نگاهی جامع‌تر، می‌بایست تا انتهای این راه مشخص شود که به عنوان مثال اگر مدیری از سمت خود برکنار شد، با توجه به خوشه شغلی و تجربه مدیریتی در کجا بکار گرفته شود تا بی‌انگیزگی مدیران را در پی نداشته باشد.

***حفظ انگیزه نسل جوان با ارائه گزارش شفاف**

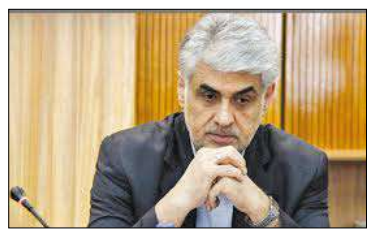

سلبعلی کریمی، مدیرعامل اسبق شرکت نفت مناطق مرکزی، ماندگاری مدیران بیش از چهار سال در یک سمت را موجب انفعال، عدم پویایی و بعضاً فسادآور عنوان کرده و گفت: اصل ایده جابجایی مدیران خوب است، منوط به اینکه عملکرد ایشان فارغ از صنف، گروه، رنگ، نژاد، قوم، رفاقت یا رقابت مورد ارزیابی قرار گرفته و در صورت موفق بودن، مورد تشویق و ارتقاء قرار گیرند و همزمان برای افرادی هم که می‌بایست پست خود را ترک کنند، سمت اداری جدیدی تعیین شود.

وی تأکید کرد: مبنای ارتقا و عزل مدیران باید بر اساس ارزیابی عملکردشان حسب وظیفه بازرسی وزارت نفت و درون‌دستگاهی باشد، اما نباید مدیریتی را بدون ارزیابی و ممیزی سلامت، پاکدستی، کارایی و عملکرد برکنار کرد.

کریمی به موضوع جانشین‌پروری هم اشاره کرد و گفت: از منظر دیگر باید ببینیم که این تصمیم به‌هرصورتی که اتخاذ شده باشد، آیا مبتنی بر عدالت، حقوق اداری و اثربخشی سازمانی به‌لحاظ راندمان، کارایی، بهروری و رضایتمندی سازمانی است و آیا امر مهم جانشین‌پروری در آن لحاظ شده یا خیر، به‌هر حال سازمان پرسشگر و مطالبه‌گر حتماً به شفافیت و پاسخگویی به ابهامات نیاز دارد که برای حفظ انگیزه نسل جوان امیدوارم مسئولی با شفافیت پاسخ گفته و ابهامات موجود را برطرف کند.

***غیرعلمی و بدون مبنای قانونی**



حمید بورد، مدیرعامل سابق شرکت نفت فلات قاره با یادآوری اینکه این ابلاغیه در ابتدا قرار بود در سمت‌های مالی و کمیسیون معاملات اجرا شود، افزود: این طرح غیرعلمی، مبنای قانونی ندارد و فقط مشکلات زیادی را برای شرکت ملی نفت ایجاد کرد، چرا که در بسیاری از موارد، ثبات مدیریتی بیش از جابجایی موثر است.

وی افزود: گردش نخبگان باید بر اساس شرایط شرکت‌ها و سازمان‌ها متفاوت تعریف شود و نمی‌توان آن را با یک بخشنامه اجرا کرد و در حال حاضر این بخشنامه هیچ اثر مثبتی برای نفت نداشته است. به گفته مدیرعامل سابق شرکت نفت فلات قاره این طرح نه در قالب بخشنامه بلکه باید در حیطه اختیارات مدیران عامل و حسب مورد همراه با پیدا کردن سمت برای مدیران قبلی صورت می‌گرفت.

***بکارگیری تجربیات مدیران نه با نام مشاور!**



مدیر موزه‌ها و مرکز اسناد صنعت نفت به تجربه بهره‌گیری برخی ارگان‌های دیگر دولتی از این شیوه اشاره کرد و گفت: در بخش‌های دیگر کشور نیز از جمله سیستم بانکی و سازمان امور مالیاتی به دلیل جلوگیری از ایجاد فساد و انتقال دانش و تجربه‌های مدیریتی از این شیوه استفاده می‌شود. اکبر نعمت‌الهی اجرای موفق این شیوه را منوط به ارزیابی عملکرد مدیران دانست و افزود: از تجربیات موفق و ارزنده مدیران باید در بخش‌های دیگر، البته نه با نام مشاور، استفاده شود و این قاعده برای همه افراد به اجرا گذاشته شود و سفارش‌ها در این خصوص اثرگذار نباشد.

***بلاتکلیفی مدیران برکنار شده**



علیرضا اصل عربی، یکی از مدیران سابق معاونت مهندسی، پژوهش و فناوری وزارت نفت در این‌باره گفت: اجرای این طرح، فرصتی را در اختیار برخی افراد مافوق قرار داد تا بدون رعایت اخلاق حرفه‌ای و تعیین تکلیف جایگاه مدیر سابق، به فرد موردنظرشان سمت بدهند و خود را از هرگونه مسئولیتی برای مدیر قبلی برهانند.

وی با بیان اینکه اصل جابجایی به شرطی که با برنامه‌ریزی درست همراه باشد خوب است، تأکید کرد: در این میان با برخی مدیران طوری رفتار شد، مثل اینکه در آستانه بازنشستگی قرار دارند و مشخص نبود فردی که به عنوان مدیر جدید معرفی می‌شود، آیا واقعا صلاحیت این پست را دارد یا خیر.

اصل عربی به این نکته هم اشاره کرد که برخی از مدیرانی که به این بهانه کنار گذاشته شده‌اند، ناگزیرند تا پایان خدمت‌شان در صنعت نفت که گاهی به ده سال هم می‌رسد، بدون اینکه از تجارب‌شان استفاده شود، بلاتکلیف باشند.

***مصلحت‌اندیشی متعارف خوره‌ای بر ساختار نفت**

اردشیر فتحی‌نژاد، یکی دیگر از مدیران سابق وزارت نفت معتقد است این طرح اگر امکان اجرایی داشت تاکنون به همه مشاغل ذیربط تسری یافته بود. وی به لزوم ارائه آمار و ارقام اجرای این طرح توسط مسئولین ذیربط اشاره کرد و گفت: بنیاد کار برنامه‌ریزی نیروی انسانی و آموزش از گذشته‌های دور بر این اساس استوار بوده است که حرکت فرد در سازمان را پیش‌بینی کرده و برای هر فرد برنامه آموزشی مرتبط در نظر بگیرد تا سمت‌های مناسب را احراز کند، از طرفی ارزیابی سالانه کارکنان، تکلیف ماندگاری ایشان در سمت‌ها و نیاز آموزشی‌شان را مشخص می‌کند. این کارشناس صنعت نفت گفت: معمولاً مصوبات هیئت‌مدیره‌ها و شورای معاونین وزارت نفت مستند به گزارش کارشناسی که در دستور قرار می‌گیرد صادر می‌شود، بنابراین باید پرسید که هدف از اجرای این مصوبه چه بوده و آیا طی این مدت به نقطه مطلوب رسیده یا خیر و چند درصد از ذیربطان مشمول این اقدام بوده‌اند؟ فتحی‌نژاد با بیان اینکه ظاهراً اساس تعیین سقف چهار سال برای ممانعت از مفسده بوده است، تأکید کرد: اما به نظر می‌رسد این شیوه، راهکار مناسبی نباشد. چاره کار، انتخاب افراد شایسته به‌دور از مصلحت‌اندیشی‌های متعارفیست که متاسفانه مانند خوره به جان ساختار نفت و سایر دستگاه‌های دولتی افتاده است.

وی قدرتمندی و ایفای وظایف دستگاه‌های نظارتی را تا حدودی چاره‌گشا عنوان کرد و افزود: مسامحه در برخورد با افرادی که فساد پیشه کرده‌اند، به دلایل خاص گسترش فساد را موجب شده است.

***میانگین عمر مدیریتی مدیران ارشد نفت در خلیج فارس ۱۵ سال است**



محمودرضا فیروزمند، مدیر سابق امور حقوقی شرکت ملی نفت موضوع محدودیت ۴ساله برای پست‌های مدیریتی را از دو منظر قابل تفسیر و بررسی دانست و گفت: بر اساس ایده شناخته‌شده چرخش شغلی نیروها و مدیران (Job Rotation) و بر اساس نیاز به ایجاد فضای رشد برای نیروهایی که در رده پایین‌تری قرار گرفته‌اند، وزارت نفت تصمیم گرفته است تا در هر ایستگاه چهارساله، لوکوموتیوران یک مجموعه را پیاده کرده و نیروی تازه‌نفسی را به جای او بنشاند. اگر قائل به این تفسیر باشیم، سوالی که مطرح می‌شود این است که دوره زمانی ۴ سال از کجا آمده و چگونه محاسبه شده است؟ این سوالی است که معاون توسعه مدیریت و سرمایه انسانی وزارت نفت می‌تواند پاسخ مناسبی برای آن داشته باشد. اما تحلیل دوم این است که این سیاست به عنوان ابزاری برای پیاده کردن بدون تنش عده‌ای از مدیران ناهمسو از قطار سازمان و آوردن عده‌ای دیگر از مدیران هم‌سو به جای آنها مورد استفاده قرار گرفته است، اما اینکه آیا این «سو» سوی سیاسی، قومیتی و یا کارکردی است، موضوعی است که نیاز به تحلیل دارد. در اینجا منظور از همسویی کارکردی، یکدست‌سازی سازمان جهت پیشبرد هماهنگ‌تر اهداف و سیاست‌های سازمان است.

فیروزمند نرخ جابجایی در رده‌های مدیریتی – بخصوص مدیریت عالی- را در ایران در مقایسه با سایر کشورهای عضو اوپک و حتی ایران قبل از انقلاب، بسیار بالا و عمر مدیریت را بسیار کوتاه عنوان کرد و گفت: در تحقیقی که چند سال پیش در دانشگاه نفت انجام دادم، به چند نکته رسیدم، از جمله اینکه میانگین عمر مدیریتی مدیران ارشد نفت (وزیران نفت و مدیران عامل شرکت‌های ملی نفت) در حوزه خلیج فارس حدود ۱۵ سال است. به عنوان مثال می‌توان به چهره‌هایی چون احمد زکی یمانی در عربستان سعودی با ۲۴ سال سابقه و منوچهر اقبال در ایران با ۱۴ سال سابقه مدیریتی اشاره کرد.

وی ادامه داد: در ایران نیز از مرداد ۱۳۳۲ تا بهمن ۱۳۵۷، سکان مدیریت ارشد نفت به دست چهار تن (مرتضی قلی خان بیات، عبدالله انتظام، منوچهر اقبال و هوشنگ انصاری) بوده است که فرد اول به‌دلیل مرگ ناگهانی و فرد چهارم به‌دلیل وقوع انقلاب، دوره مدیریتی کمتر از ۲ سال را تجربه کردند، به‌عبارتی عبدالله انتظام و منوچهر اقبال مشترکاً ۲۰ سال سکان صنعت نفت ایران را در دست داشتند. این در حالی است که پس از پیروزی انقلاب، و در دوره‌ای ۴۰ ساله، سکان مدیریت ارشد صنعت نفت کشور میان ۱۴ تن دست به دست شده، یعنی میانگین کمی بیش از ۲و نیم سال به ازای هر فرد.

مدیر سابق امور حقوقی شرکت ملی نفت در پایان اینگونه نتیجه‌گیری کرد که عدد چهار سال برای مدیری که باید مراحل و دوره‌های طبیعی مدیریتی از جمله آشنائی با سازمان جدید، کسب تجربه و نهایتاً بازدهی را طی کند، بسیار کم است.

***لزوم انتشار گزارش‌های آماری و تحلیلی**



سلطان کمالی، مدیرعامل سابق شرکت نفت و گاز اروندان و رئیس فعلی هیئت‌مدیره شرکت پایانه‌های نفتی ایران عملکرد وکارایی افراد را مهم‌ترین عامل استمرار مسئولیت اداری عنوان کرد و گفت: قاعدتاً دوره زمانی ۴ سال می‌بایست حاصل بررسی و تحلیل و به دست آوردن فرمولی در مجموعه منابع انسانی وزارت نفت باشد که باید از سوی مدیران مجموعه در اختیار کارکنان قرار بگیرد. کمالی اتخاذ چنین تصمیمی را نیازمند بررسی‌های کارشناسی دانست و افزود: حتما مدیران مجموعه منابع انسانی در تصمیم‌سازی وزیر نفت گزارش‌های تحلیلی، آماری و مقایسه‌ای و مهم‌تر از آن اثرات کوتاه و بلندمدت در برنامه‌ریزی خطی نیروی انسانی نفت را تهیه کرده‌اند که انتظار می‌رود در اختیار دیگران نیز قرار گیرد. مدیرعامل سابق شرکت نفت و گاز اروندان در پاسخ به این نظریه که از این مصوبه به عنوان ابزاری برای حذف بدون تنش برخی مدیران استفاده شد، گفت: به نظر نمی‌رسد قصد از اجرای این دستورالعمل برخورد و حذف برخی مدیران عامل یا مدیران میانی باشد، چرا که وزارت نفت تاکنون نشان داده که در این زمینه اقتدار لازم را دارد. وی همچنین به موضوع محرومیت دولت برای استفاده از افراد باتجربه‌ای که به سن بازنشستگی رسیده‌اند نیز اشاره کرد و گفت: البته افراط در بعضی سازمان‌ها در استفاده مستمر از افراد خودی پیر و فرتوت نه به‌عنوان اشخاص باتجربه بلکه به عنوان نیروی خودی، ضربات غیرقابل جبرانی به کشور زد.

***محدودیت در شرکت‌های استانی**

محدودیت سمت‌های مدیریتی در شرکت‌های استانی یکی دیگر از مشکلاتی است که بر سر راه اجرای این ابلاغیه قرار گرفته است. احمد رحیمی، سرپرست سابق منابع انسانی شرکت ملی گاز اجرای این طرح را به عنوان فرصتی برشمرد که به افراد دیگر اجازه رشد و ارتقاء می‌دهد، اما اجرای آن را در شرکت‌های تابعه بخصوص شرکت‌های استانی دارای مشکلات عدیده عنوان کرد و توضیح داد: فرایند مدیریتی در شرکت‌های استانی در چند حوزه بهره‌برداری، مهندسی، مالی، پشتیبانی، برنامه‌ریزی، منابع انسانی و... خلاصه می‌شود. حال جابه‌جایی‌ها باید چگونه انجام شود که تخصص‌ها با سمت‌ها منطبق باشد؟

***یک پاسخ کوتاه**



فرزین مینو، معاون توسعه مدیریت و سرمایه انسانی وزارت نفت دراین‌باره به ذکر جمله‌ای کوتاه بسنده کرد و گفت: در حال حاضر هم مدیران مجرب متناسب با تجربه‌شان در صنعت نفت به‌کار گرفته می‌شوند.

آگهی تجدید مناقصه عمومی یک مرحله ای
نوبت دوم

مدیریت درمان تامین اجتماعی استان سیستان و بلوچستان در نظر دارد امور آشپزخانه (طبخ، توزیع غذا و ...) بیمارستان تامین اجتماعی زاهدان به نشانی : انتهای بلوار شهید نوری قلعه نو(بهداشت) را به صورت حجمی با انعقاد قرارداد به مدت یکسال از طریق مناقصه به پیمانکار واجد شرایط واگذار نماید.

لذا از کلیه شرکتهای واجد صلاحیت دعوت می گردد جهت اطلاع بیشتر و دریافت اوراق شرکت در مناقصه حداکثر تا ۷۲ ساعت پس از انتشار نوبت دوم آگهی با مراجعه به سامانه تدارکات الکترونیکی دولت(ستاد) به آدرس:.www setadiran.ir نسبت به دریافت اسناد و حداکثر پس از ۱۰ روزاز مهلت دریافت اسناد مناقصه و با توجه به مندرجات اسناد مناقصه مدارک لازم شامل پاکات(الف)،(ب)،(ج) را تهیه و به صورت فایلهای pdf در سامانه فوق بارگذاری نمایند.

مبلغ تضمین شرکت در مناقصه به مبلغ ۵۰۰/۰۰۰/۰۰۰ (پانصد میلیون) ریال تعیین گردیده که می بایست به صورت واریز نقدی به حساب جاری همراه ۱۱۱۱۰۲۲۵۸۶ نزد بانک رفاه کارگران به نام مدیریت درمان تامین اجتماعی استان سیستان و بلوچستان و یا ضمانتنامه بانکی با اعتبار حداقل سه ماه قابل تمدید و بدون هیچگونه قید وشرط باشد که ضمن بارگذاری تصویر آن در سامانه تدارکات الکترونیکی دولت(ستاد) اصل تضمین شرکت در مناقصه را در موعد مقرر به دبیرخانه حراست مدیریت درمان تحویل و رسید اخذ نمایند.م/الف ۲۴۵

ضمنا این مدیریت در رد یا قبول یک یا تمام پیشنهادات مختار می باشد.

مدیریت درمان تامین اجتماعی استان سیستان و بلوچستان

شناسه آگهی:۸۹۲۸۴۶

خبر

آغاز پرداخت تسهیلات به مشاغل آسیب دیده از کرونا در شعب بانک شهر

معاون اعتبارات بانک شهر گفت: کسب و کارهایی که به دلیل شرایط ناشی از شیوع ویروس کرونا در فعالیت اقتصادی خود آسیب دیده اند، می توانند از تسهیلات این بانک بهره مند شوند.

به گزارش روزنامه ثروت به نقل از مرکز ارتباطات و روابط عمومی بانک شهر، محمدعلی خادمی با بیان اینکه حفظ اشتغال و تامین هزینه های عملیاتی واحدهای مشاغل آسیب دیده از کرونا طی سال جاری در دستور کار بانک شهر قرار دارد،افزود: در همین راستا رانندگان مسافری درون و برون شهری خویش فرمای بیمه پرداز نیز می توانند از تسهیلات بانک شهر استفاده کنند.خادمی با اشاره به اینکه سود تسهیلات در نظر گرفته شده ۱۲ درصد و بازپرداخت اقساط آن نیز ۲۴ ماه خواهد بود، ادامه داد: بازپرداخت این تسهیلات نیز از مهر ماه و با ۳ ماه تنفس آغاز می‌شود.وی خاطرنشان کرد: مبلغ تسهیلات نیز بنا بر شغل و میزان توان باز پرداخت اقساط از سوی صاحبان مشاغل متفاوت خواهد بود.معاون اعتبارات بانک شهر با تاکید بر اینکه این تسهیلات تنها به متقاضیانی تخصیص خواهد یافت که در سامانه «کارا» وزارت تعاون، کار و رفاه اجتماعی ثبت‌نام کرده باشند،تصریح کرد: بنگاه‌های آسیب دیده از کرونا می توانند برای دریافت تسهیلات، به شعب منتخب بانک شهر مراجعه کنند.

آغاز عملیات ساختمانی خانه بهداشت روستای «ابوسحاب» با حمایت بانک ایران زمین

عملیات اجرایی احداث خانه بهداشت و خدمات سلامت در روستای ابوسحاب از توابع بخش مرکزی دشت آزادگان استان خوزستان با حمایت بانک ایران زمین آغاز شد.

به گزارش روزنامه ثروت به نقل از روابط عمومی: مراسم کلنگ زنی خانه بهداشت و خدمات سلامت با حضور نماینده شهرستان سوسنگرد در مجلس شورای اسلامی، فرمانداری شهرستان حمیدیه، رئیس شبکه بهداشت دشت آزادگان (سوسنگرد)، مدیریت شعب استان خوزستان و لرستان بانک ایران زمین و جمعی از اهالی روستا و مسئولین محلی به زمین زده شد.صمد نیک پور مدیرشعب بانک ایران زمین در استان خوزستان در سخنانی گزارشی از عملکرد این بانک ارائه و ساخت مدرسه، خانه بهداشت، حمایت از مددجویان کمیته امداد امام خمینی، حمایت از کارخانجات تولیدی را نشان دهنده انجام مسئولیت های اجتماعی بانک ایران زمین در کنار ارائه خدمات بانکی عنوان کرد.قاسم ساعدی نماینده مردم شهرستان دشت آزادگان در مجلس شورای اسلامی، نیز در این مراسم از بانک ایران زمین در راستای تقبل احداث مرکز سلامت تقدیر و تشکر کرد.

جایگاه برتر بانک ملی ایران در جذب سپرده میان نظام بانکی کشور

بانک ملی ایران بیشترین سهم از سپرده های بانکی بلند مدت، کوتاه مدت، پس انداز و مجموع سپرده های ریالی و ارزی را در میان نظام بانکی کشور در دو ماه ابتدای امسال به خود اختصاص داد.

به گزارش روزنامه ثروت به نقل از روابط عمومی بانک ملی ایران، با همراهی و اعتماد مشتریان گرانقدر، بانک ملی ایران در مدت مذکور با سهم ۲۸ درصدی، رتبه اول سپرده های بلند مدت و سهم ۱۷ درصدی رتبه نخست سپرده های کوتاه مدت را در میان بانک های عضو شورای هماهنگی بانک ها در اختیار دارد.افزایش سهم جذب سپرده ها در بانک ها، ارتباط مستقیمی با افزایش سهم بخش های اقتصادی از تسهیلات آن بانک دارد و از این رو اعتماد مشتریان گرانقدر در رشد سپرده های بانکی بلند مدت و قرض الحسنه گام مهمی در راستای تحقق سیاست های این بانک در حمایت از رونق بخش های تولید و اشتغال کشور است.بانک ملی ایران در این مدت، در سپرده قرض الحسنه پس انداز نیز با سهم ۲۶ درصدی، رتبه اول بانک های مذکور را در اختیار دارد.رتبه نخست مجموع سپرده های ریالی با سهم ۲۲ درصدی و مجموع سپرده های ریالی و ارزی با سهم ۲۱ درصدی در دو ماه ابتدای امسال، در اختیار بانک ملی ایران قرار دارد.

مدیرعامل بانک صنعت و معدن:

پرداخت بیش از ۱۷۵ هزار میلیارد ریال در سال ۹۸ به بخش صنعت و معدن کشور



گروه بانک و بیمه:دکتر حسین مهری اعلام داشت: این بانک در سال ۹۸ بیش از ۱۷۵ هزار میلیارد ریال، تسهیلات در جهت حمایت از بخش صنعت و معدن کشور پرداخت کرده است.

به گزارش روزنامه ثروت به نقل از پایگاه اطلاع رسانی بانک صنعت و معدن به نقل از خبرگزاری ایبنا، دکترحسین مهری مدیرعامل این بانک به مناسبت دهم تیرماه روز صنعت و معدن از خبرگزاری ایبنا بازدید کرد و ضمن تبریک این روز به همه صنعتگران، معدن‌کاران و کارآفرینان کشور و همکاران شبکه بانکی، اظهار داشت: بانک صنعت و معدن با توجه به اینکه بانکی تخصصی در حوزه صنعت و معدن است تلاش کرده که تمرکز خود را بر پرداخت تسهیلات به کارآفرینان این حوزه قرار دهد.وی افزود: با توجه به اینکه ۸۶ درصد پرتفوی بانک صنعت و معدن، ارزی بود؛ سال گذشته با تکلیف مجمع بانک، تمرکز را بر پرداخت‌های ریالی قرار دادیم و به نوعی در سال گذشته قرارداد عاملیت ارزی با صندوق توسعه ملی امضا نکردیم تا در پرتفوی ارزی و ریالی بانک تعادل ایجاد کنیم.دکتر مهری تصریح کرد: با توجه به اولویت‌هایی که تعریف کرده بودیم، در سال ۹۸ حدود ۷۰ درصد تسهیلات به سرمایه در گردش واحدهای تولیدی اختصاص پیدا کرد.مدیرعامل بانک صنعت و معدن ادامه داد: با توجه به نوسانات نرخ ارز و افزایش قیمت مواد اولیه ضرورت داشت که حجم پرداخت‌ها را در این حوزه متمرکز کنیم که هدف ما این بود که هیچ واحد تولیدی به خاطر نداشتن مواد اولیه، کاهش ظرفیت پیدا نکند و خوشبختانه رشد خوبی را در این بخش شاهد بودیم؛ همچنین ۲۰ درصد تسهیلات هم در حوزه سرمایه ثابت برای طرح‌های تکمیلی و ایجادی پرداخت شد.وی خاطرنشان کرد: در سال ۹۹ که از سوی مقام معظم رهبری سال جهش تولید نامگذاری شده تأکید بر این بود که جهشی در پرداخت تسهیلات داشته باشیم و با توجه به اینکه در سال گذشته در شاخص‌های مختلف مانند ضمانت‌نامه‌ها، وصول مطالبات، پرداخت‌ها و قراردادها بین ۴۵ تا ۷۵ درصد رشد داشتیم، امسال مقرر کردیم که ۱۰۰ درصد رشد را شاهد باشیم که مفهوم جهش را به خود بگیرد.دکتر مهری با تأکید بر اینکه امسال تلاش کردیم در بحث تجهیز منابع قدرتمندتر ظاهر شویم تا بتوانیم در بخش پرداخت شاهد یک جهش محسوس باشیم، افزود: در سه ماهه اول سال جاری در بحث پرداخت‌ها حدود ۵۴ درصد رشد داشتیم که البته این رشد درحوزه ریالی ۹۶ درصد بود.

رییس کل بیمه مرکزی:

نظام مالی و اداری یکپارچه راهکار اصلی رشد سازمان



راه اندازی و تقویت سیستم جامع مالی و بسترسازی برای خدمات الکترونیکی برای کارکنان و مراجعان، به ارتقای سطح سازمانی منتهی خواهد شد.

به گزارش روزنامه ثروت به نقل ازاداره کل روابط عمومی و امور بین الملل بیمه مرکزی دکتر غلامرضا سلیمانی در بازدید از حوزه های مختلف معاونت توسعه مدیریت و منابع ، ضمن اعلام این مطلب و تاکید بر ضرورت بهره گیری از امکانات دیجیتالی، افزود: حذف کاغذ از فرآیند صدور بیمه نامه های شخص ثالث می تواند برای بایگانی ها و سایر بخش های صنعت بیمه به عنوان یک الگو مطرح شود.وی اتخاذ سیاست های ظریف مدیریتی را زیربنای یک سازمان چابک و کارآمد دانست و اظهار داشت: آموزش یک امر لوکس نیست و به همین خاطرتمرکز بر بخش آموزش حین خدمت کارکنان و به روزرسانی دانش تخصصی از مهمترین ماموریت های معاونت توسعه مدیریت و منابع به شمار می رود.رییس کل بیمه مرکزی ایجاد فضای مطلوب برای کارکنان و دقت در چیدمان نیروها را از ماموریت های جدی این معاونت ارزیابی کرد و گفت: جذب و نگهداری منابع انسانی شایسته و کارآمد در کنار اصلاح ساختارها و بازنگری در آن می تواند در توفیق یک سازمان، نقش آفرینی کند.دکترغلامرضا سلیمانی با اشاره به اهمیت هوشمندسازی سازمان ها، اظهار داشت: مدیریت هوشمند می تواند ضمن حفظ منابع و افزایش ضریب بهره وری به بازسازی قوای سازمان نیز کمک کند. رییس شورای عالی بیمه تاکید کرد که افزایش سطح رفاه همکاران و بازنشستگان از مهمترین اهداف سازمان است. وی در همین راستا افزود: میزان رضایت کارکنان با رضایتمندی مخاطبان سازمان، ارتباط معناداری دارد.شایان ذکر است در این بازدید چند ساعته، مدیران، کارشناسان و همکاران این مجموعه، مشکلات و دیدگاه های خود را مطرح کردند.

خبر

تشریح دستاوردهای بزرگ سرمد برای سهامداران

رئیس هیئت مدیره بیمه سرمد گفت: سرمد، در سال ۹۸ رشد ۶۸ درصدی حق بیمه تولیدی و پرتفوی هزار میلیاردی را محقق کرد که یک کار بی‌نظیر بود.

به گزارش روزنامه ثروت به نقل از روابط عمومی بیمه سرمد، در جریان برگزاری مجمع عمومی عادی سالانه این شرکت، مهندس مهدی مهدوی مدیرعامل و دکتر مجتبی کاتب رئیس هیئت مدیره، گزارشی از موفقیت‌های بیمه سرمد را در سال ۹۸ به سهامداران ارائه کردند.در ابتدای مجمع عمومی سالیانه بیمه سرمد، مهندس مهدوی ضمن خیر مقدم به سهامداران محترم شرکت در تشریح اقدامات شرکت در سال ۹۸ گفت: در هفت سالی که از فعالیت بیمه سرمد می‌گذرد، شرکت همراه رتبه توانگری را کسب کرده است. کسب رتبه یک توانگری در این سال‌ها در حالی اتفاق افتاده که پرتفوی شرکت هم رشد زیادی داشته و فروش شرکت افزایش یافته است و در این شرایط حفظ توانگری بالای شرکت کار بزرگی بوده است.مهدوی افزود: بیمه سرمد در میان ۳۱ شرکت بیمه‌ای، از نظر توانگری در رتبه هشتم قرار دارد که طبق محاسبات انجام شده، امسال نیز خواهیم توانست که رتبه خوبی را در میان شرکت‌های بیمه‌ای در این بخش به دست آوریم.مدیرعامل سرمد درباره میزان حق بیمه تولیدی شرکت در سال ۹۸ هم گفت: در حق بیمه تولیدی، بیمه سرمد رشد ۶۸ درصدی را نسبت به سال گذشته تجربه کرده است که سرمد را در رتبه هفدهم در بین شرکت‌های بیمه قرار می‌دهد.مهندس مهدوی به این نکته هم اشاره کرده که این رشد، باعث شده که سهم بیمه سرمد در بازار بیمه کشور به ۱,۶ درصد برسد، در حالیکه افق شرکت برای سال ۹۸ کسب سهم ۱,۴ درصدی از بازار بوده است.

مدیرعامل سرمد در ادامه به نسبت ضریب خسارت پرداختی بیمه سرمد اشاره کرد و گفت: سهم بیمه سرمد از خسارت پرداختی در بازار ۱,۰۸ درصد است که از این جهت، رابطه معناداری بین سهم حق بیمه و سهم خسارت پرداختی وجود دارد.ترکیب پرتفوی سرمد نکته دیگری بود که مهدوی به آن اشاره کرد. او گفت: در صنعت بیمه سهم حق بیمه ثالث، حدود ۳۷ درصد است که این سهم در بیمه سرمد تنها ۱۰ درصد است. پایین بودن سهم حق بیمه ثالث در پرتفوی بیمه سرمد می‌تواند باعث کاهش نگرانی‌ها در بین سهامداران شود. سهم بیمه‌های آتش‌سوزی سهم در صنعت هم ۴ درصد است و این سهم در بیمه سرمد به ۹ درصد رسیده است. سهم در بیمه‌های زندگی هم در بیمه سرمد به ۱۷ درصد رسیده در حالیکه این میزان در صنعت ۱۵ درصد است.مهدوی در مورد رشد سهام شرکت در سال ۹۸ هم گفت: این رشد در مقایسه با مدت مشابه ۳۴۰ درصد بوده و بازدهی سرمایه‌گذاری‌های شرکت هم ۲۵۹ درصد بوده که این میزان در بازار تنها ۱۸۶ درصد بوده است.

آگهی فقدان مدرک تحصیلی

مدرک فارغ‌التحصیلی اینجانب سید مهدی موسوی فرزند میرجعفر به شماره شناسنامه ۲۸۹۰۵ صادره از قم در مقطع کارشناسی رشته حقوق صادره از واحد دانشگاهی صباشهر به شماره ۳۶۸۴۰۴۸ مفقود گردیده است و فاقد اعتبار می‌باشد. از یابنده تقاضا می‌شود اصل مدرک را به دانشگاه آزاد اسلامی واحد شهر قدس به نشانی شهر قدس میدان قدس انتهای بلوار شهید کلهر دانشگاه آزاد اسلامی واحد شهر قدس ارسال نماید.

آگهی موضوع ماده ۳ قانون تعیین تکلیف اراضی و ساختمانهای فاقد سند رسمی و مشاعی

هیأت حل اختلاف مستقر در اداره ثبت اسناد و املاک منطقه دو قم تصرفات مالکانه مفروزی متقاضیان پرونده‌های تشکیلی طبق قانون مذکور را براساس گزارش کارشناسان و به استناد مدارک موجود در پرونده به شرح آراء ذیل تایید نموده‌اند.

۱ـ رأی شماره ۱۳۹۹۶۰۳۳۰۰۰۲۰۰۳۱۱۳ مربوط به پرونده کلاسه ۱۳۹۸۱۱۴۴۳۰۰۰۲۰۰۰۲۴ خانم ماه رخسارخانم چهرقانی فرزند نورعلی درسه دانگ مشاع از ششدانگ قطعه زمین که در آن احداث بنا شده به بمساحت ۱۳۸/۵۰ مترمربع پلاک شماره ۱۹۵۲ اصلی واقع در بخش دو ثبت قم مبایعه نامه عادی خریداری مع الواسطه از علی عبدی.(م الف ۶۴۸۲)

۲ـ رأی شماره ۱۳۹۹۶۰۳۳۰۰۰۲۰۰۲۷۴۹ مربوط به پرونده کلاسه ۱۳۹۸۱۱۴۴۳۰۰۰۲۰۰۱۹۴۱ آقای عباس زمانی پور فرزند علی درقسمتی از ششدانگ قطعه زمین که در آن احداث بنا شده بمساحت ۷۸ مربع پلاک شماره۲۳۰۳ اصلی واقع در بخش دو ثبت قم مالکیت متقاضی طی سند رسمی ثبت دفاتر الکترونیکی به شماره ۱۳۹۷۲۰۳۳۰۰۰۲۰۱۱۰۸۲.(م الف ۶۴۸۳)

۳ـ رأی شماره ۱۳۹۹۶۰۳۳۰۰۰۲۰۰۲۰۳۹ مربوط به پرونده کلاسه ۱۳۹۸۱۱۴۴۳۰۰۰۲۰۰۱۵۵۹ آقای احمد هوشیار فرزند حسینعلی در قسمتی از ششدانگ قطعه زمین که در آن احداث بنا شده به مساحت ۸۳/۷۰ مترمربع پلاک شماره ۱۸۷۷/۵۹اصلی واقع در بخش دو ثبت قم مبایعه نامه عادی خریداری مع الواسطه از نبی اله عباسی ثبت دفتر ۱۷۷صفحه ۴۹۹.(م الف ۶۴۸۴)

۴ـ رأی شماره ۱۳۹۹۶۰۳۳۰۰۰۲۰۰۰۲۴۰ مربوط به پرونده کلاسه ۱۳۹۷۱۱۴۴۳۰۰۰۲۰۰۰۴۵۵ آقای محمد مرادی فرزند محمدحسین درقسمتی ازششدانگ قطعه زمین که در آن احداث بنا شده بمساحت ۵۰ مترمربع پلاک شماره ۲۱۶۹/۲۱۳ اصلی واقع در بخش دو ثبت قم مبایعه نامه عادی خریداری مع الواسطه از احمد علی خالق زاده ثبت دفتر ۲۴۶ صفحه ۶۶۹.(م الف ۶۴۸۵)

۵ـ رأی شماره ۱۳۹۶۶۰۳۳۰۰۰۲۰۳۳۴۴۳ مربوط به پرونده کلاسه ۱۳۹۱۱۱۴۴۳۰۰۰۲۰۱۶۱۵۷ آقای اسماعیل فضلی فرزند جعفر در قسمتی از ششدانگ قطعه زمین که در آن احداث بنا شده بمساحت ۱۲۰ (یکصد و بیست) مترمربع پلاک شماره فرعی از۲۳۰۷اصلی واقع در بخش دو ثبت قم مبایعه نامه عادی مع الواسطه از فدایعلی سهامی خریداری کرده است.(م الف ۶۴۸۶)

۶ـ رأی شماره ۱۳۹۹۶۰۳۳۰۰۰۲۰۰۱۸۰۲ مربوط به پرونده کلاسه ۱۳۹۱۱۱۴۴۳۰۰۰۲۰۰۸۳۹۴ آقای سبزعلی نوروزی فرزند فضل علی در قسمتی ازششدانگ قطعه زمین که در آن احداث بنا شده بمساحت ۱۰۵ مترمربع پلاک شماره ۲۱۶۷/۲/۴۵۵ اصلی واقع در بخش دو ثبت قم مبایعه نامه عادی خریداری مع الواسطه از توران میره ئی ثبت دفتر ۵۱۱ صفحه ۲۵۱.(م الف ۶۴۸۷)

۷ـ رأی شماره ۱۳۹۹۶۰۳۳۰۰۰۲۰۰۳۰۵۲ مربوط به پرونده کلاسه ۱۳۹۸۱۱۴۴۳۰۰۰۲۰۰۰۰۲۴ خانم ماه رخسارخانم چهرقانی فرزند نورعلی درسه دانگ مشاع از ششدانگ قطعه زمین که درآن احداث بنا شده به مساحت ۱۳۸مترمربع پلاک شماره ۱۸۵۲اصلی واقع در بخش دو ثبت قم مبایعه نامه عادی خریداری مع الواسطه از سید احمد کروبی ثبت دفتر ۱۱۲صفحه ۱۱۲.(م الف ۶۴۸۸)

۸ـ رأی شماره ۱۳۹۹۶۰۳۳۰۰۰۲۰۰۳۰۵۰ مربوط به پرونده کلاسه ۱۳۹۸۱۱۴۴۳۰۰۰۲۰۰۰۰۲۳ خانم رقیه چهرقانی فرزند عروجعلی در سه دانگ مشاع از ششدانگ قطعه زمین که در آن احداث بنا شده به مساحت ۱۳۸ مترمربع پلاک شماره ۱۸۵۲اصلی واقع در بخش دو ثبت قم مبایعه نامه عادی خریداری مع الواسطه از سیداحمد کروبی ثبت دفتر ۱۱۲ صفحه ۱۱۲.(م الف ۶۴۸۹)

۹- رأی شماره ۱۳۹۹۶۰۳۳۰۰۰۲۰۰۳۶۴۳ مربوط به پرونده کلاسه ۱۳۹۷۱۱۴۴۳۰۰۰۲۰۰۲۳۳۸ آقای یوسف آذرخش فرزند صمد در قسمتی از ششدانگ قطعه زمین که در آن احداث بنا شده به مساحت ۱۲۳/۲۳مترمربع پلاک شماره ۱۹۴۷/۱۹۴ اصلی واقع در بخش دو ثبت قم مبایعه نامه عادی خریداری مع الواسطه از اکبر بیگدلی ثبت دفتر ۱۴۳صفحه ۱۳۶.(م الف ۶۴۹۰)

۱۰- رأی شماره ۱۳۹۹۶۰۳۳۰۰۰۲۰۰۳۲۴۳ مربوط به پرونده کلاسه ۱۳۹۸۱۱۴۴۳۰۰۰۲۰۰۱۴۴۸ آقای سلیم لطفی فرزند قربانعلی در قسمتی از ششدانگ قطعه زمین که در آن احداث بنا شده به مساحت ۱۴۶ مترمربع به استثنای ثمنیه اعیانی پلاک شماره ۱۹۵۵ اصلی واقع در بخش دو ثبت قم مالکیت متقاضی طی سند رسمی به شماره ۱۴۱۱۷۹ مورخ ۹۰/۱۲/۱۴ دفتر خانه ۱۲ قم. (م الف ۶۴۹۱)

۱۱- رأی شماره ۱۳۹۹۶۰۳۳۰۰۰۲۰۰۲۶۱۸ مربوط به پرونده کلاسه ۱۳۹۸۱۱۴۴۳۰۰۰۲۰۰۱۴۴۷ آقای سلیم لطفی فرزند قربانعلی در قسمتی از ششدانگ قطعه زمین که در آن احداث بنا شده به مساحت ۱۴۰ مترمربع پلاک شماره ۲۱۰۰ اصلی واقع در بخش دو ثبت قم مالکیت متقاضی طی سند رسمی شماره ۱۷۱۵۷۸ مورخ ۹۴/۹/۲۴ دفتر خانه ۲۰ قم .(م الف ۶۴۹۲)

۱۲- رأی شماره ۱۳۹۹۶۰۳۳۰۰۰۲۰۰۰۸۷۳ مربوط به پرونده کلاسه ۱۳۹۴۱۱۴۴۳۰۰۰۲۰۰۰۷۷۷ آقای اباصلت حسین نژاد فرزند بیت اله در قسمتی از ششدانگ قطعه زمین که در آن احداث بنا شده به مساحت ۹۷/۱۵ متر مربع پلاک شماره ۲۱۷۲ اصلی واقع در بخش دو ثبت قم مبایعه نامه عادی خریداری مع الواسطه از خیراله شادنیا ثبت دفتر ۵۴۷ صفحه ۲۱.(م الف ۶۴۹۵)

مورد تایید قرار گرفته و از آنجائیکه مقرر گردیده است پس از نشر آگهی و انقضاء موعد مقرر سند مالکیت رسمی صادر گردد با توجه به عدم دسترسی به مالکین مشاعی مراتب در دو نوبت به فاصله ۱۵ روز آگهی تا چنانچه اشخاص ذینفع اعتراضی داشته باشند ظرف مدت ۲ ماه از تاریخ انتشار آگهی نوبت اول اعتراض خود را به اداره ثبت اسناد منطقه دو قم تسلیم و رسید آن را اخذ و ظرف مدت یکماه پس از تسلیم اعتراض به اداره ثبت به دادگاه مراجعه و دادخواست خود را به مرجع قضائی تقدیم و گواهی آنرا به این اداره تحویل نمایند لازم به توضیح است که صدور سند بر اساس قانون مذکور مانع از مراجعه متضرر به دادگاه نخواهد بود. (گویه وثروت)

تاریخ انتشارنوبت اول: ۱۳۹۹/۴/۱۱
تاریخ انتشارنوبت دوم: ۱۳۹۹/۴/۲۸
عباس پور حسنی حجت آبادی ـ رئیس اداره ثبت اسناد و املاک منطقه دو قم

آگهی مزایده مهاباد
آگهی مزایده مال غیر منقول پرونده اجرایی کلاسه ۹۶۰۰۳۳۹

مطابق پرونده اجرایی کلاسه ۹۶۰۰۳۳۹ آقای قاسم اله پور فرزند قادر به شماره شناسنامه ۱۸۶۳ با کد ملی ۲۸۷۱۱۶۹۲۵۱ به نشانی:مهاباد روستای قم قلعه (وام گیرنده) و آقای جمال عزیزی فرزند محمد بشماره شناسنامه ۷۱۳ با کد ملی ۲۸۷۱۲۲۵۰۲۸ به نشانی: مهاباد بلوار شهریکندی جنب ترمینال کوچه ۱۱ کدپستی ۵۹۱۴۶۶۴۴۳۱ و آقای جعفر شاشانی فرزند کریم بشماره شناسنامه ۱۴ با کد ملی ۲۸۷۲۱۶۰۷۵۲ به نشانی: مهاباد کوی هه ژار کوچه ده متری کدپستی ۵۹۱۴۷۵۷۸۱۴ (راهنین) پلاک ثبتی الف) سیصد و سی و پنج فرعی از دو هزار و سیصد و نود و هشت اصلی (۲۳۹۸/۳۳۵ اصلی) بخش ۱۵ مهاباد و ب) بیست و چهار فرعی از دوهزار وششصد و شصت و چهار اصلی (۲۶۶۴/۲۴ اصلی) بخش ۱۵ مهاباد بموجب سند رهنی شماره ۱۰۷۳۸۸ مورخه ۱۳۹۰/۱۱/۱۷ و۱۱۱۲۷۱ مورخه ۱۳۹۱/۰۶/۲۳ و ۱۲۵۰۱۹ مورخه ۱۳۹۳/۰۹/۱۷ دفتر ۱۱ مهاباد به بانک پارسیان شعبه مهاباد با وکالت شرکت تامین اندیشه پارس مهاباد بشماره ثبت ۲۶۴۰۸۹ بدهکار می باشند که منجر به صدور اجرائیه کلاسه فوق گردیده و مورد مزایده عبارت است از:

۱)شش دانگ یک باب خانه به مساحت ۲۲۱/۵۴ مترمربع سیصدوسی و پنج فرعی از دوهزار و سیصدو نود و هشت اصلی (۲۳۹۸/۳۳۵ اصلی) بخش ۱۵ مهاباد واقع در مهاباد کوی هه ژار کوچه ده متری کدپستی ۵۹۱۴۷۵۷۸۱۴ بشماره چاپی ۱۷۹۵۹۴ ب ۹۰ ذیل ثبت ۴۲۶۶۵ صفحه ۱۴۳ دفترجلد ۲۸۶ به نام آقای جعفر شاشانی صادر و تسلیم گردیده است

حدود و مشخصات ملک به این شرح میباشد:

شمالا: دیواربدیوار بطول(۱۰/۰۵)ده مترو پنج سانتیمترمبه قطعه دویست و هفتاد و هفت تفکیکی شرقا: دیواربدیوار بطول (۲۱/۰۸) بیست و یک متر و هشت سانتیمتر به قطعه دویست و شصت تفکیکی جنوبا: درب و دیوار بطول (۱۱/۰۲) یازده مترو دو سانتیمتر به کوچه به عرض ده متر غربا:دیواربدیوار بطول (۲۱/۲۱) بیست و یک متر و بیست و یک سانتیمتر به قطعه دویست و شصت و دو تفکیکی حقوق ارتفاقی ندارد.

اوصاف اجمالی

ساختمان اجرا شده دو طبقه با سازه دیوار باربر دارای شناژهای قایم و افقی و ستونهای فلزی در وسط دهانه و با پوشش سقف تیرچه و بلوک بدون نماکاری که طبقه همکف و اول بصورت مسکونی شامل هال و دو اتاق خواب و آشپزخانه و سیرویس بهداشتی و همکف دارای پارکینگ و حیاط بوده و طبقه اول دارای تراس و راه پله و کف کل واحد سرامیک کاری و آشپزخانه ها سرامیک کاری و دارای کابینت ام دی اف زمینی و هوایی و هر دو طبقه دارای ورودی مستقل و سرمایش از نوع کولر آبی و گازی و پنجره های از نوع آلومینیومی و گرمایش بخاری گازی بوده که دارای زیربنای کلی به مساحت ۳۳۰/۴۵ مترمربع می باشد ساختمان دارای امتیازات آب و برق و گاز هر کدام دو عدد می باشد.

که به موجب نظریه وارده به شماره ۱۳۹۸۰۱۳۴۵۰۰۰۴۶۳۷ مورخه ۹۸/۱۱/۳ هیئت کارشناسان رسمی دادگستری عرصه و اعیانی احداثی در ملک مذکور به مبلغ ۶/۱۳۰/۰۰۰/۰۰۰ ریال به حروف شش میلیارد و سیزده میلیون ریال ارزیابی شده است ۲- سند مالکیت دفترچه ای ششدانگ یک باب خانه به مساحت ۲۳۴ مترمربع قطعه چهارم تفکیکی دارای پلاک ۲۴ فرعی از ۲۶۶۴ اصلی واقع در بخش ۱۵ مهاباد به شماره چاپی ۱۰۷۲۶۸ ذیل ثبت ۱۶۸۲۰ صفحه ۲۷۶ دفترجلد ۸۷ به نام آقای جمال عزیزی صادر و تسلیم گردیده است.

حدود و مشخصات ملک به این شرح میباشد: شمالا به طول ۱۲ متر پی دیوار و محل درب ورود است به شارع ۸ متری احداثی از پلاک اصلی شرقا به طول ۵۰/۱۹ متر پی دیوار به پی دیوار قطعه پنجم تفکیکی جنوبا به طول ۱۲ متر پی دیوار به پی دیوار قطعه دوم تفکیکی غربا به طول ۵۰/۱۹ متر پی دیوار به پی دیوار قطعه سوم تفکیکی حقوق ارتفاقی ندارد.

اوصاف اجمالی:

ساختمان اجرا شده سه طبقه با سازه دیوار باربر آجری با پوشش سقف طاق ضربی و بدون نماکاری که طبقه همکف بصورت پارکینگ و انباری به مساحت ۸۰ مترمربع و طبقه اول بصورت مسکونی شامل هال و دو اتاق خواب و آشپزخانه و سرویس بهداشتی ۱۹۵/۵۵ مترمربع که دارای کف سیمانی و دیوارهای سفید کاری و آشپزخانه دارای کاشیکاری میباشد و طبقه دوم دارای دو اتاق خواب و سیرویس بهداشتی و راه پله با نرده چوبی و پله سنگی که دارای کف سیمانی و دیوارها سفید کاری بمساحت ۶۱/۷۲ مترمربع و سرمایش از نوع کولر آبی و پنجره ها از نوع آلومینیومی و گرمایش بخاری گازی بوده دارای زیر بنای کلی بمساحت ۳۰۱/۲۷ مترمربع می باشد. امتیازات مستقل آب و برق و گاز میباشد. که به موجب نظریه وارده به شماره ۱۳۹۸۰۱۳۴۵۰۰۰۴۶۳۷ مورخه ۹۸/۱۱/۳ هیئت کارشناسان رسمی دادگستری عرصه و اعیانی احداثی در ملک مذکور به مبلغ ۶/۱۸۰/۰۰۰/۰۰۰ ریال به حروف شش میلیارد و هیجده میلیون ریال ارزیابی شده است.

که در روز دوشنبه مورخه ۹۹/۴/۱۸ از ساعت ۹ صبح الی ۱۲ ظهر در محل شعبه اجرای اداره ثبت اسناد و املاک مهاباد از طریق مزایده فروخته خواهد شد لازم به ذکر است پرداخت بدهی های مربوط به آب. برق. گاز اعم از حق انشعاب و یا حق اشتراک و مصرف در صورتی که مورد مزایده دارای آنها باشد و نیز بدهی های مالیاتی و عوارض شهرداری و غیره تا تاریخ مزایده اعم از اینکه رقم قطعی آن معلوم شده یا نشده باشد به عهده برنده مزایده است و نیز در صورت وجود مازاد. وجوه پرداختی بابت هزینه های فوق از محله مازاد به برنده مزایده مسترد خواهد شد و نیم عشر و حق مزایده نقدا وصول میگردد ضمنا چنانچه روز مزایده تعطیل رسمی گردد. مزایده روز اداری بعد از تعطیلی در همان ساعت و مکان مقرر برگزار خواهد شد.

نکته: شرکت در مزایده منوط به پرداخت ۱۰ درصد از مبلغ پایه کارشناسی به حساب سپرده ثبت و حضور خریدار یا نماینده قانونی او در جلسه مزایده است برنده مزایده مکلف است مابه التفاوت مبلغ فروش را ظرف مدت پنج روز از تاریخ مزایده به حساب صندوق ثبت تودیع نماید و در صورتی که ظرف مهلت مقرر، مانده فروش را به حساب سپرده ثبت واریز نکند، مبلغ مذکور قابل استرداد نبوده و بحساب خزانه واریز خواهد شد. در این صورت، عملیات فروش از درجه اعتبار ساقط و مزایده تجدید میگردد.

رییس ثبت اسناد و املاک مهاباد-صدیق رنجبر

آگهی خوی
آگهی ابلاغ

شورای حل اختلاف شعبه شهر دیزج دیز در خصوص دعوی آقای صمد پرهیزکار به طرفیت خانم آرزو شاکر اردکانی وقت رسیدگی بتاریخ ۱۳۹۹/۰۵/۰۵ راس ساعت ۱۱ صبح در وقت مقرر فوق جهت ادامه رسیدگی در این شعبه حاضر شوید.

مفقودی خوی

برگ سبز وسند گمپانی وکلیه اسناد فروش خودروسواری پراید به شماره شهربانی ۳۷_۷۱۶ب۹۲ شماره موتور ۰۰۴۷۷۷۸۳ و شماره شاسی S14122829423O4 مفقودواز‌درجه اعتبارساقط میشود

مفقودی

برگ سبز کامیون تانکر حمل روغن صنعتی بنز ال پی نارنجی روغنی مدل ۸۱به شماره پلاک ۷۳ ایران ۷۷۷ ع ۵۷شماره شاسی ۳۳۴۹۱۰۱۰۱۵۸۵۲۹ و شماره شاسی ۳۷۴۰۵۶۱۶۴۲۷۲۸۹ بنام مهدی دشتی زاده مفقود گردیده و از درجه اعتبار ساقط می باشد. شیراز

مفقودی

برگ سبز سواری پژو پارس سفید روغنی مدل ۹۱به شماره پلاک ۷۳ ایران ۷۸۴ س ۵۹شماره موتور ۱۳۹۹۱۰۰۶۳۷۲ و شماره شاسی NAAN11FC8CK660298 بنام فرزانه فارسی مفقود گردیده و از درجه اعتبار ساقط می باشد. شیراز

مفقودی

برگ سبز وانت سایپا ۱۵۱ سفید روغنی مدل ۹۸ به شماره پلاک ۷۳ ایران ۵۶۶ م ۷۲ شماره موتور ۶۲۵۳۷۱۰/M13 و شماره شاسی NAS451100K4989437 بنام شوکت فولادی مفقود گردیده و از درجه اعتبار ساقط می باشد. لامرد

خبر

وزیر راه و شهرسازی:

سازندگان مسکن استیجاری مشوق های ویژه می گیرند

وزیر راه و شهرسازی گفت: دریافت مالیات از واحدهای مسکونی بدون سکنه است که در این خصوص سامانه ملی املاک و اسکان طراحی‌شده و در اختیار سازمان امور مالیاتی قرارگرفته و تا مهرماه ۹۹ اظهارنامه‌های مالیاتی برای صاحبان خانه‌های خالی ارسال می‌شود.

محمد اسلامی با اشاره به طرح ملی مسکن تصریح کرد: در مرحله اول برای اقدام ثبت ملی مسکن محدودیت زمان داشتیم اما در مرحله دوم محدودیت زمان نداشتیم و هرکسی که خواست ثبت‌نام کرد، با توجه به زمانی که صرف کردیم همه با فراغت خاطر به‌صورت پیامک با از طریق ورود به سایت ثبت‌نام کردند.

وی بیان کرد: هدف از اجرای اقدام ملی مسکن طرح خانه‌دار کردن مردم فاقد مسکن است و می‌تواند همه افراد را پوشش می‌دهد و به یک جریان پایدار تبدیل شود؛ در هیئت دولت هم مشوق‌های جدیدی در آیین‌نامه‌های ساماندهی زمین و مسکن ایجاد کردیم که رغبت و انگیزه سرمایه‌گذاری در این حوزه افزایش پیدا کند.

اسلامی تأکید کرد: هیئت دولت برای واگذاری زمین به کسانی که می‌خواهند مسکن استیجاری احداث کنند مشوق‌هایی در نظر گرفته است با این ظرفیت‌های قانونی و تخصیص زمین که به‌وفور عرضه می‌کنیم و مشوق‌های لازم برای مسکن می‌توانیم به نتایج خوبی برسیم، در حال حاضر زمین طرح ملی مسکن ۴۰۰ هزار واحدی در سراسر کشور تأمین‌شده است و در تلاش هستیم که بتوانیم تمام ثبت‌نام کنندگان را صاحب‌خانه کنیم.

وی خاطرنشان کرد: جلوگیری از افزایش بیش از ۲۵ درصدی اجاره‌بها مصوبه ستاد ملی مبارزه با کرونا است که برای تمام آحاد مردم و دستگاه‌های اجرایی لازم‌الاجرا است، طبق این مصوبه سقف افزایش اجاره خانه در تهران ۲۵ درصد، در کلان‌شهرها ۲۰ درصد و در باقی استان‌ها ازجمله قزوین ۱۵ درصد است.

وی بیان کرد: ستاد ملی کرونا تلاش دارد از مواردی که باعث گسترش ویروس می‌شود جلوگیری کند، بنابراین اسباب‌کشی و رفت‌وآمدهای غیرضروری باعث شیوع لجام‌گسیخته این ویروس می‌شود، مستأجری که تکالیف خود را انجام نداده و از طریق دادگاه‌های صالحه برای آن‌ها حکم تخلیه صادرشده ظرف مدت دو ماه مکلف هستند تخلیه خانه را انجام دهند و یا مالکی که واحد خود را فصلی فروخته باشد مستأجر باید ظرف دو ماه بعد از اعلام رسمی فروش، واحد را تخلیه کند.

بانک ها املاک صنعتی را مفت خری می کنند

رئیس خانه صنعت ایران با بیان اینکه بانکها املاک صنعتی ۴۰ میلیارد تومانی را با قیمت ۶ میلیارد تومان به مزایده می گذارند، گفت: بعد از گذشت ۷ سال از عمر دولت، اتفاقی برای نجات بخش صنعت نیفتاده است. عبدالوهاب سهل‌آبادی در مراسم بزرگداشت روز صنعت و معدن اظهار داشت: در اوایل روی کار آمدن دولت می‌دانستیم که مسئولان با مشکلات انباشته شده از قبل روبرو است و این موضوع را نیز به رئیس‌جمهور اعلام کردم و گفتم که تنها وزارت صنعت نمی‌تواند صنایع و معادن کشور را نجات دهد. بلکه برای این کار باید یک عزم جدی در همه وزارتخانه‌ها وجود داشته باشد. رئیس خانه صنعت ایران با ذکر یک مثال اظهار داشت: یکی از سلاطین در یک شب برفی به درشکه‌چی خود گفت که برویم دوری بزنیم، در میان راه از درشکه‌چی پرسید هوا چطور است؟ درشکه‌چی گفت هوا سرد است. آن سلطان به درشکه‌چی گفت جای ما خیلی گرم است. درشکه‌چی هم پاسخ داد سرما می‌گوید جای شما گرم است، ولی من پدر درشکه‌چی را در آوردم. رئیس خانه صنعت ایران با بیان اینکه در ایام کرونا با خرد جمعی دولت توانستیم آسیب کمتری را نسبت به کشورهای دیگر داشته باشیم، گفت: همانطور که در این مسیر شهدای زیادی را در کادر پزشکی داشتیم، بخش صنعت نیز شهید و جانباز داشته است. وی ادامه داد: ۱۰ روز پیش اشک سرپرست وزارت صنعت در جلسه‌آی با صنعتگران بابت یک تولیدکننده دارای چند برند تولیدی که ۴ سال در زندان بود، درآمد. سهل‌آبادی افزود: صنعتگر تبریزی به دلیل عدم پرداخت دیونش به بانک و اینکه برای عقد دخترش اجازه مرخصی ۱۰ روزه می‌خواست در نهایت با خودکشی دختر مواجه شد و خودش هم سه روز بعد خودکشی کرد.

دژپسند خبر داد

راه‌اندازی بورس املاک و مستغلات در هفته آینده

وزیر امور اقتصادی و دارایی از تشکیل بورس املاک و مستغلات در هفته آینده خبر داد. فرهاد دژپسند در مراسم امضای تفاهم نامه همکاری ایجاد پنجره واحد برای ورود شرکت‌های بخش خصوصی به بازار سرمایه، گفت: شرکت‌هایی که در بورس پذیرش می‌شوند شفاف هستند، اما بسیاری از این شرکت‌ها نگران بودند که سازمان امور مالیاتی به پرونده‌ها ورود پیدا کند؛ به همین دلیل در شورای هماهنگی اقتصادی مصوبه‌ای تصویب کردیم که براساس ان سازمان مالیاتی به جز سال ۹۸ که صورت‌های مالی مشخص شد به پرونده‌های سال‌های قبل شرکت‌ها مراجعه نخواهد کرد. وی درباره تشکیل بورس املاک و مستغلات افزود: خوشبختانه موفق شدیم با همکاری سازمان بورس اولین جلسه را در این رابطه برگزار کنیم. وزیر اقتصاد با اشاره به اینکه ۱۲ حوزه درگیر بورس مستغلات هستند، افزود: بسیاری از سازمان‌ها، چون بنیاد مستضعفان. بنیاد شهید، ستاد فرمان امام، تأمین اجتماعی و دانشگاه آزاد اعلام آمادگی کردند تا املاک خود را در این بورس قرار دهند. دژپسند گفت: با تأمین اجتماعی و شستا تفاهم کردیم تا ۲۱ شرکت بورسی عرضه اولیه داشته باشند. وی بیان داشت: از هفته آینده عرضه‌های اولیه طی دو روز عرضه می‌شود. بورس حامی سهامداران خُرد است و از اعمال ضوابط و مقررات دست بر نمی‌دارد.

بدهی سفرهای هوایی به ۶۰ میلیارد تومان رسید

رییس انجمن صنفی دفاتر خدمات مسافرت هوایی و جهانگردی ایران می گوید: با گذشت ۵ ماه از لغو سفرها پس از شیوع کرونا، هنوز بخشی از بدهی شرکت های هواپیمایی به مردم و آژانس های مسافرتی برگردانده نشده. بدهی ایرلاین ها به ۶۰ میلیارد تومان رسیده است.

حرمت الله رفیعی با اعتراض به برخورد شرکت های هواپیمایی خارجی و داخلی و خودداری از پرداخت بدهی سفرهای لغو شده پس از شیوع ویروس کروناااعلام کرد: ایرلاین ها حدود ۴۰۰ میلیارد تومان به مردم و آژانس های مسافرتی بدهی دارند.

رفیعی می گوید: پس از آن مصاحبه، برخی از ایرلاین‌های داخلی و خارجی از بیم این که قوه قضاییه وارد موضوع شود، بخشی از بدهی‌شان را تسویه کردند و میزان این بدهی اکنون به ۶۰ میلیارد تومان رسیده است. بیشتر بدهی ایرلاین‌های داخلی پرداخت شده و شرکت های هواپیمایی خارجی هم حدود سه چهارم بدهی هایی که به دنبال لغو سفرها با شیوع ویروس کرونا داشتند را پرداخته اند.

رییس هیات مدیره انجمن صنفی دفاتر خدمات مسافرت هوایی و جهانگردی ایران، از تشکیل هفتمین جلسه شورای صیانت، هماهنگی و پیشگیری از آسیب های دفاتر خدمات مسافرتی به منظور پیگیری بدهی باقی مانده شرکت‌های هواپیمایی خبر داد و افزود: این شورا حدود شش ماه است که در این انجمن تشکیل شده و نمایندگان قوه قضاییه، سازمان تعزیرات حکومتی، سازمان حمایت از مصرف کننده، واجا و ناجا، وزارت میراث فرهنگی، گردشگری و صنایع دستی و سازمان هواپیمایی در آن حضور دارند

تا پایان تیر واز سوی صادرکنندگان

۳۵ میلیارد یورو ارز وارد کشورمی شود



مدیر کل دفتر توسعه خدمات بازرگانی سازمان توسعه تجارت گفت: پیش بینی می‌کنیم تا پایان تیر ماه امسال، ۳۵ میلیارد یورو ارز حاصل از صادرات به کشور بازگردد.

به گزارش صدا و سیما، احسان قمری درباره علت بازنگرداندن ارز حاصل از صادرات به کشور افزود: عدم اطلاع رسانی صریح به صادرکنندگان، یکی از علت‌های این امر است و ما باید در این زمینه بیشتر اطلاع رسانی کنیم.

وی گفت: اعتقاد داریم که صدا و سیما و سازمان توسعه تجارت، کار خود را خوب انجام داده است، اما جهل به قانون، رافع مسئولیت نیست و صادر کننده واقعی کار خود را به درستی انجام می‌دهد.

مدیر کل دفتر توسعه خدمات بازرگانی سازمان توسعه تجارت افزود: اعتقاد ما بر این است که صادرکنندگان اصلی و کسانی که دلسوزانه کار می‌کنند و دوباره می‌خواهند صادرات انجام دهند ارز خود را به کشور بر می‌گردانند و اگر بیان می‌کنیم که دو هزار و ۵۰۰ کارت بازرگانی امروز تعلیق شده این ظلمی است که به صادرکننده واقعی می‌شود.

قمری گفت: دو هزار و ۵۰۰ صادرکننده‌ای که درست کار نمی‌کنند و صادراتشان به نوعی با کارت‌های بازرگانی یک بار مصرف در حال انجام است فعالیت صادرکنندگان اصلی را تحت الشعاع قرار می‌دهد.

وی افزود: اخیراً اصلاحاتی در قوانین و مقررات ایجاد شده که به صادر کننده کمک خواهد کرد که بتواند ارز خود را برگرداند ضمن اینکه بسته حمایت از صادرات غیر نفتی سال ۹۹ که چند روز پیش ابلاغ شد نمونه‌ای است از مشوق‌های صادراتی.

رئیس سازمان بورس :

سهام بورس املاک به مردم واگذار می شود

رئیس سازمان بورس و اوراق بهادار ایران گفت: بورس املاک و مستغلات شرکت سهامی عام است و بعد از پذیره نویسی به مردم واگذار خواهد شد.

به گزارش سنا؛ حسن قالیباف اصل در حاشیه مراسم تفاهم نامه همکاری ایجاد پنجره واحد برای ورود شرکت‌ها به بازار سرمایه افزود: براساس تفاهم نامه‌ای که امروز بین اتاق بازرگانی ایران، حسابرسی، بورس تهران و فرابورس به امضا رسید سعی کردیم، دستورالعمل پذیرش را تسهیل کنیم به همین دلیل سازمان بورس از فرایند پذیرش کنار کشید و فرایند را به بورس تهران و فرابورس واگذار کرد.

وی ادامه داد: با توجه به جلساتی که در اتاق بازرگانی داشتیم قرار شد نرم افزاری تهیه شود تا شرکت‌های عضو اتاق بازرگانی، بتوانند از طریق پنجره واحد در بازار سرمایه پذیرش شوند.

رئیس سازمان بورس و اوراق بهادار ایران گفت: بخش خصوصی از روند طولانی بودن پذیرش در بورس گلایه داشتند، برای همین برای کوتاهی فرایند پذیرش این تفاهم نامه امضا شد تا قبل از پذیرش بسیاری از کارها، چون



صورت‌های مالی شرکت‌ها انجام شود.

وی افزود: در بحث بورس املاک مستغلات قرار است علاوه بر املاک، امتیازات اموال نیز معامله شود و در حوزه املاک ۲ مشکل نقدشوندگی و کشف قیمت داریم.

قالیباف اصل اضافه کرد: ایجاد بورس املاک ایده خوبی است، زیرا بسیاری از نهادهای دولتی و خصوصی، املاک و اموال زیاد دارند، اما نمی‌توانند نقد کنند بورس املاک به عنوان ابزار تامین مالی خواهد بود. وی با اشاره به اینکه این بورس املاک و مستغلات شرکت سهامی عام است ادامه داد: این بورس بیشتر با محوریت بخش خصوصی است و سهام آن بعد از پذیره نویسی، به مردم واگذار می‌شود و کمک به نقد شوندگی اموال می‌کند.

قالیباف اصل درباره دومین‌ای تی اف دولتی گفت: هنوز درخواستی از سوی وزارت اقتصاد به سازمان بورس نیامده است. مدیرعامل بورس تهران گفت: افراد برای ورود به بورس از پس اندازهای خود استفاده کنند و دارایی‌های مورد نیاز خود را نفروشند.

علی صحرایی در حاشیه مراسم تفاهم نامه همکاری ایجاد پنجره واحد برای ورود شرکت‌ها به بازار سرمایه درباره رونق این روزهای بازار سرمایه افزود: مردم بورس را بهترین بازار برای سرمایه گذاری انتخاب کردند بطوریکه با هر میزان سرمایه می‌توانند وارد این بازار شوند.

وی افزود: براساس قانونی که امسال تصویب شد شرکت‌های بورسی که در سال ۹۹ نمادشان در بازار بورس درج شود، سازمان امور مالیات به مباحث مالیاتیشان در سال‌های گذشته ورود پیدا نمی‌کند.

ساخت نخستین ایستگاه شارژ خودروهای برقی در تهران

مدیرعامل شرکت مپنا با بیان اینکه برنامه ریزی کردیم که تا پایان سال در همه استان ها، ایستگاه شارژ خودروهای برقی را داشته باشیم، گفت: در تهران، نخستین ایستگاه شارژ خودروهای برقی را ساختیم و در مشهد هم در حال ساخت است و تا دو هفته آینده افتتاح می‌شود.

عباس علی آبادی در پاسخ به این پرسش که آیا شرکت مپنا می‌خواهد خودروساز شود یا فقط می‌خواهد زمینه تولید خودروهای برقی را فراهم کند؟ افزود: این موضوع بستگی به خودروسازان دارد اگر زودتر از ما اقدام نکنند، مپنا وارد کار خودرو سازی می‌شود و این کار منافع ملی و منافع سرشار اقتصادی برای بنگاه‌ها دارد.

وی ادامه داد: فناوری ساخت خودروی برقی بیشتر از ۳۰ سال است که در دانشگاه‌ها تدریس می‌شود و بر اساس گزارش‌های معتبر جهان، پیش بینی می‌شود تا ۱۰ سال آینده، خودروی غیر برقی در اروپا وجود نخواهدداشت.

علی آبادی با اشاره به اینکه عوامل اقتصادی و زیست محیطی، از عوامل اثرگذار در تولید خودروهاست» اضافه کرد: بر روی رفع مشکلات فناوری تولید خودروی برقی، تمرکز و پیشرفت‌های خوبی در این زمینه کردیم.

مدیرعامل شرکت مپنا گفت: خودروهای برقی از نظر قدرت موتور از خودروهای بنزینی قوی‌تر هستند و شتاب‌آن‌هابیشتراست.

علی آبادی افزود: از نظری ظرفیت باطری، چالش جدی داشته ایم، اما پیشرفت‌های خوبی در جهان در این زمینه اتفاق افتاده است.

۵ اَبَر پروژه راهی کشور امسال زیر بار ترافیک می رود

خادمی گفت: ۵ پروژه مهم راهی از جمله کنارگذر جنوبی تهران و کنارگذر جنوبی البرز تا پایان امسال یا بهار ۱۴۰۰ به بهره برداری می‌رسند.

خیرالله خادمی مدیر عامل شرکت ساخت و توسعه زیربناهای حمل و نقل کشور ، با بیان اینکه اولویت بندی توسعه شبکه آزادراهی در شرکت ساخت و توسعه زیربناهای حمل و نقل کشور ۵۱۸ کیلومتر است،گفت: در راستای تکمیل شبکه آزادراهی کشور ۲۲ طرح آزادراهی در برنامه اجرایی داریم که با افتتاح آنها طول شبکه آزادراهی کشور ۲۵ درصد افزایش می یابد.

خادمی با بیان اینکه ۷ پروژه آزادراهی به طول ۶۳۱ کیلومتر با توجه به پیشرفتی که دارند در اولویت تکمیل قرار داده ایم، ادامه داد: از این ۷ پروژه ۵ پروژه پیشرفته فیزیکی شان بالای ۸۰ درصد است بنابراین تکمیل و بهره برداری از آنها را در اولویت برنامه‌های امسال قرار داده ایم.

معاون وزیر راه وشهرسازی توضیح داد: ۵ پروژه شامل کنارگذر جنوبی تهران و کنارگذر جنوبی البرز،کنارگذر شرقی اصفهان قطعات ۱ و ۲، آزادراه خرم آباد به اراک، پروژه



بزرگ آزادراه اصفهان _شیراز و باقی مانده آزادراه منجیل به رودبار به طول ۸ کیلومتر از جمله آزاد راه هایی هستند که امسال به بهره برداری می رسد.

خادمی با اشاره به اینکه چندی پیش بازدیدی از طولانی ترین آزادراه کشور با حضور وزیر راه و شهرسازی، وزیر دفاع و پشتیبانی و رئیس سازمان برنامه و بودجه داشتیم، گفت: آزادراه شیراز به اصفهان در دو بخش طراحی شده که بخش اول مسیر شیراز به منطقه ایزدخواه به طول ۲۲۲ کیلومتر است که در اولویت اجرایی ما در این آزادراه قرار دارد.

معاون وزیر راه وشهرسازی ادامه داد: آزادراه شیراز به اصفهان در صورت تکمیل ۱۳۵ کیلومتر از طول این مسیر را کاهش و زمان حرکت را ۲ ساعت کاهش می دهد و افتتاح این آزادراه زمینه ساز توسعه اقتصادی کشور می شود و ما در این مسیر شاهد تحولات اقتصادی زیادی خواهیم بود.

او با اشاره به اینکه سه عضو کابینه دولت از جمله رئیس سازمان برنامه و بودجه، وزیر راه و شهرسازی و وزیر دفاع و پشتیبانی نیروهای مسلح به عنوان سرمایه گذار از این پروژه بازدید کردند، گفت: گزارشات اولیه پروژخ شیراز و اصفهان ارائه شد، در این بازدید رئیس سازمان برنامه و بودجه اعلام کرد که به زودی سهم دولت را تامین و پرداخت خواهیم کرد و ما امیدواریم در انتهای سال و یا تا بهار سال ۱۴۰۰ بتوانیم این آزادراه را به بهره‌برداری برسانیم.

او اظهار کرد: چندی پیش بازدید از کل شبکه آزادراهی مرکز کشور انجام شد به طوری که از تهران تا اصفهان که به وسیله کنار گذرجنوبی اصفهان و همچنین آزادراه شیراز اصفهان را شامل می‌شود بازدید کردند.

سرپرست وزارت صمت اعلام کرد :

۱۲ هزار و ۵۰۰ طرح نیمه تمام را به سرانجام می رسانیم

سرپرست وزارت صنعت، معدن و تجارت با اشاره به هدف گذاری انجام شده برای دستیابی به صادرات غیرنفتی ۴۱ میلیارد دلاری در سال جهش تولید، گفت: صدور جواز تاسیس صنعتی طی سه ماهه اول امسال بیش از ۲۷ درصد نسبت به مدت مشابه سال قبل رشد داشته است.

حسین مدرس خیابانی در مراسم روز ملی صنعت و معدن با بیان اینکه وزارت صنعت امسال ۴ ماموریت ویژه برای تحقق اهداف جهش تولید برای خود تعریف کرده است، گفت: تعمیق ساخت داخل، اولین محور فعالیت وزارت صنعت در سال جاری است که باید حتما روی صنایع داخلی و دانش‌بنیان و توانایی کشور سرمایه گذاری و متمرکز شویم.

وی افزود: در همین راستا، تامین مواد اولیه به عنوان اولویت کاری وزارت صنعت، معدن و تجارت قرار گرفته و خوشبختانه با همکاری بانک مرکزی در خرداد ماه گشایش خوبی در این بخش صورت گرفته است.به گفته مدرس، امسال تکمیل و راه اندازی طرح های نیمه تمام در دستور کار وزارت صنعت، معدن و تجارت است و در همین راستا بیش از ۱۲ هزار و ۵۰۰ طرح صنعتی با پیشرفت فیزیکی بالای ۶۰ درصد مراحل تکمیل خود را طی می‌کنند. وی گفت: در قالب پویش ملی تولید و تداوم امید، بهره برداری ۲۰۰ طرح بزرگ و پیشران با ارزش سرمایه گذاری بیش از ۱۷۰ هزار میلیارد تومان و اشتغال زایی ۴۱ هزار نفری در حال انجام است و هفته اول این پویش با فرمان رئیس جمهور وارد فاز عملیاتی خود شد. وی با بیان اینکه سومین ماموریت وزارت صنعت در سال جهش تولید توسعه صادرات و کنترل واردات است، اظهار داشت: با توجه به اینکه افزایش تولید نیازمند بازارهای صادراتی جدید است، در همین زمینه دستیابی به رقم ۴۱ میلیارد دلار صادرات غیرنفتی در این وزارتخانه هدف‌گذاری شده و با وجود شکاف آمار صادراتی در سه ماهه اول امسال نسبت به مدت مشابه سال قبل امیدواریم با پیگیری‌های انجام شده و با روند فعلی به هدف تعیین شده،برسیم. سرپرست وزارت صنعت، معدن و تجارت تصریح کرد: در کنترل واردات نیز این وزارتخانه کاملاً جدی عمل می‌کند و جز سه محور اصلی مدنظر دولت، از جمله در بخش واردات مواد اولیه محدودیت واردات، سایر اقلام در دستور کار است و در تلاش هستیم اقلام مورد نیاز را از محل تولیدات داخلی تامین کنیم.

خبر

دریافت گواهی‌پایان کار ساختمانی غیر حضوری شد

مدیرکل تدوین ضوابط، نظارت و صدور پروانه شهرداری تهران از عملیاتی شدن دریافت غیر حضوری گواهی های پایان کار ساختمانی خبر داد. حامد سلیمی مدیرکل تدوین ضوابط، نظارت و صدور پروانه شهرداری تهران در خصوص امکان دریافت غیر حضوری گواهی های پایان کار ساختمانی گفت: در راستای فرآیند هوشمندسازی و به منظور رفاه حال شهروندان تهرانی و تسریع در امور، از تاریخ هفتم تیر ماه سال جاری"چاپ گواهی های پایان کار ساختمانی" از دسترسی مرکز چاپ اداره کل تدوین ضوابط، نظارت و صدور پروانه خارج و به صورت سیستمی آرشیو می شود؛ از این رو دیگر نیازی به مراجعه حضوری به این اداره کل نبوده و متقاضیان محترم می توانند با مراجعه به سامانه urban.tehran.ir و با استفاده از نام کاربری شهروندی خود اقدام به دریافت و چاپ گواهی نمایند. وی افزود: در صورتی که متقاضی فاقد حساب کاربری شهروندی باشد، ابتدا باید در سامانه تهران من(my.tehran.ir) ثبت نام کرده و پس از دریافت پیامک حاوی نام کاربری و رمز ورود برای ثبت تعهدنامه ی صیانت از نام کاربری، به یکی از دفاتر خدمات الکترونیک شهر مراجعه کند. سلیمی تأکید کرد: بعد از تأیید تعهد نامه در دفتر خدمات الکترونیک شهر، (مالک/ متقاضی) می تواند با مراجعه به سامانه .urban tehran.ir و ورود با نام کاربری شهروندی خود اقدام به دریافت و چاپ گواهی نماید.

بنگاه‌های فاقد بیمه هم وام کرونا می گیرند

معاون اشتغال وزیر کار از ثبت نام بنگاه های فاقد بیمه برای دریافت تسهیلات کرونا در هفته جاری خبر داد و گفت: مطابق هماهنگی ها از این هفته ثبت نام کسب و کارها و افراد متقاضی که بیمه نیستند آغاز و پرداخت تسهیلات به آنها از هفته آینده شروع می‌شود. علی رغم اینکه در شروط دریافت تسهیلات حفظ اشتغال موجود ذکر شده بود، برای تسهیل شرایط عیسی منصوری، معاون اشتغال وزیر کار از برداشته شدن شرط حفظ تمام نیروهای کار برای پرداخت تسهیلات کرونا خبر داد و گفت: متقاضیان وام و تسهیلات کرونا از روز شنبه ۲۴ خرداد ماه باید به شعبی که در سامانه بیمه بیکاری اعلام کرده مراجعه و تسهیلات خود را دریافت کنند. منصوری ادامه داد: در ابتدا اصرار ما این بود که بنگاهها نیروی کار خود را حفظ کنند تا وام به آنها تعلق بگیرد ولی در حال حاضر این شرط برداشته شده و اگر بنگاهی با حداقل نیروی کار مشغول کار باشد به ازای تعداد نیروهای شاغل در بنگاه وام می گیرد؛ یعنی اگر کارفرمایی قبلا ۱۰ نفر کارکن داشت با توجه به وام ۱۲ میلیون تومانی، ۱۲۰ میلیون تومان وام دریافت می کند ولی اگر یک نفر را هم حفظ کرده باشد معادل آن یک نفر به او تسهیلات پرداخت می شود. معاون توسعه اشتغال وزارت تعاون درباره پرداخت تسهیلات به کسب و کارهای فاقد بیمه، گفت: طی مذاکراتی که با دستگاه‌ها و تشکل‌های مختلف داشتیم، خواستیم که اطلاعات افراد شاغل و بنگاه‌های فاقد بیمه را ارائه دهند و تا کنون نیز اطلاعات قابل توجهی ارائه شده است. مشکل ما این بود که اطلاعات صرفاً در حد کد ملی و داشتن یک جواز بود که این کافی نیست زیرا برای نمونه ممکن است فرد جواز فعالیت را دریافت کرده باشد اما در این زمینه فعال نباشد، بنابراین با پرداخت تسهیلات به آنها حق افراد دیگر تضییع شود. منصوری بیان کرد: طی هماهنگی که با دستگاه‌ها داشتیم مقرر شد لیست افرادی که هویت آنها احراز شده و در حال حاضر فعال هستند ارائه شود. از این هفته ثبت نام کسب و کارها و افراد متقاضی که بیمه نیستند شروع می‌شود و پرداخت تسهیلات به آنها از هفته آینده شروع می‌شود

خاوازی: وضع تولید مرغ و گوشت خوب است

کاظم خاوازی با بیان اینکه این وزارتخانه اجازه کمبود مرغ و گوشت در سفره مردم را نخواهد داد افزود: با افزایش تولید نهاده‌های دامی قیمت مرغ کاهش پیدا خواهد کرد. کاظم خاوازی وزیر جهاد کشاورزی دراولین روز از سفر به استان اردبیل در کشتارگاه مدرن و صنعتی آرتا جوجه اردبیل حاضر شد و گفت: فردا به شمال استان اردبیل سفر خواهم کرد و از طرح‌های مختلف از جمله طرح اجرا شده پایاب سدخدا آفرین، مجتمع گلخانه‌ای ۱۶۰۰ هکتاری مغان، مزرعه ۸۰۰ هکتاری تولید بذر رقم ۷۰۴ شرکت کشت و صنعت پارس بازدید خواهم کرد. دکتر خاوازی وزیر جهاد کشاورزی در حاشیه سخنان خود در سفر به استان اردبیل با بیان اینکه افزایش قیمت مرغ کاذب است و هیچ توجیهی ندارد افزود: وزارت جهاد کشاورزی به عنوان مسئول امنیت غذایی کشور به و فور تولید مرغ و گوشت را انجام خواهد داد. وی با تاکید بر اینکه این وزارتخانه اجازه کمبود مرغ و گوشت در سفره مردم را نخواهد داد افزود: با افزایش تولید نهاده‌های دامی قیمت مرغ کاهش پیدا خواهد کرد که در این زمینه وزارت سمت نیز باید نظارت‌ها را افزایش دهد

صادرات ۴۶ میلیارد دلاری ایران

صندوق بین‌المللی پول پیش‌بینی کرده که کل صادرات ایران در سال جاری میلادی به ۴۶ میلیارد دلار برسد، پارسال این رقم ۵۷ میلیارد دلار بود.

به گزارش ایلنا، بر اساس آمار اداره گمرک ایران صادرات غیرنفتی کشور در دو ماهه اول سال ۱۳۹۹، کمی بیش از ۴ میلیارد دلار بود که نسبت به مدت مشابه سال قبل حدود ۵۰ درصد کاهش داشته است.

آمارهای بین‌المللی نشان می‌دهد صادرات نفتی ایران نیز از ۱.۵ میلیون بشکه در روز طی دو ماهه ابتدایی پارسال به زیر ۲۰۰ هزار بشکه در مدت مشابه سال جاری رسیده است.

صندوق بین‌المللی پول پیش‌بینی کرده که کل صادرات ایران در سال جاری میلادی به ۴۶ میلیارد دلار برسد، پارسال این رقم ۵۷ میلیارد دلار بود.

همزمان با هفته قوه قضائیه مطرح شد:

حمایت از واحدهای تولیدی در سال جهش تولید

رئیس کل دادگستری استان قم:

حمایت از واحدهای تولیدی در سال جهش تولید



قـم- رئیس کل دادگستری قم بر حمایت از واحدهای تولیدی در سال جهش تولید تاکید کرد و گفت : هیچ طلبکاری ولو پس از مالکیت قانونی حق تعطیلی واحدهای تولیدی را ندارد.

حجت الاسلام والمسلمین مظفری در آغاز هفته قوه قضائیه درنشست با خبرنگاران، اهمیت مسئله جهش تولید را در اقتصاد کشور یادآورشد و گفت: دستگاه قضایی از سرمایه گذاری‌های مشروع و قانونی حمایت قضایی و حقوقی می کند.

وی با اشاره به مشکلات اقتصادی مدیران واحدهای تولیدی در پرداخت اقساط بانکی خود گفت: این مسئله ممکن است موجب توقیف و فروش واحد تولیدی شود، اما به هیچ وجه نباید موجب تعطیلی و بیکاری کارگران شود.

آقای مظفری تصریح کرد: حق طلبکاران حقیقی و حقوقی از نظر قانونی محفوظ است، اما در صورت مالکیت واحدتوسط طلبکاران هم آن‌ها حق تعطیلی و بیکار کردن کارگران را به بهانه هایی، چون بازسازی واحد تولیدی نخواهند داشت و دستگاه قضایی مراتب را به طور کامل دنبال خواهد کرد.

برخورد جدی با جرائم خاص مانند موادمخدر، تجاوز و جرائم امنیتی

رئیس کل دادگستری استان برخورد جدی با جرائم خاص مانند موادمخدر، تجاوز و جرائم امنیتی را از رویکردهای مهم دستگاه قضایی برشمرد و افزود: به همین منظور معاونت جرائم خاص در دادگستری قم تشکیل شده و در چندماه اخیر چهارمورد حکم موادمخدر، تجاوز و امثال آن به اجرا درآمده است.

حجت الاسلام مظفری در بخش دیگری از سخنان خود عملکرد دستگاه قضایی استان را مورد توجه قرار داد و گفت: سالانه بین ۲۰۰ تا ۲۵۰ هزار پرونده وارد دستگاه قضایی می شود که میانگین رسیدگی به آن‌ها به دوماه رسیده است.

وی افزود: به همین علت پرونده‌های باقی مانده در دادگستری تنها مرتبط به سال ۹۸ است و تعداد بسیار اندکی از سال ۹۷ در حال رسیدگی است.

قضات استان قم درسطح بالای علمی

وی قضات و کارکنان دستگاه قضایی استان را از نظر علمی درسطح بالا برشمرد و گفت: میزان نقض آرای صادره قضات استان در دیوان عالی بسیار کم است.

وی افزود: در پرونده‌هایی که تقاضای ماده ۴۷۷ (رسیدگی مجدد به حکم قاضی) داشته اند در سال گذشته از سه هزار مورد تنها حکم سه پرونده نقض شده است.

آقای مظفری استقلال قضات را نیز مورد توجه قرار داد و خاطرنشان کرد: در استان قم تا کنون دخالتی از سوی افراد و دستگاه‌ها در صدور احکام نشده و ماهم اجازه دخالت را به هیچ کس نمیدهیم.

پرونده شرکت گوهرناز با چهارهزار شاکی

حجت الاسلام غریب دادستان عمومی و انقلاب قم هم پرونده شرکت گوهرناز را مورد توجه قرار داد و گفت: این پرونده چهارهزار شاکی از سراسر کشور دارد که تاکنون تنها ۲۲۰۰ نفر از شاکیان مراجعه کرده اندومراحل تحقیق و ردیابی اموال همچنان در جریان است.

وی در خصوص پروژه مسکونی رضوان هم گفت: بخشی از اموال متعلق به این پروژه شناسایی شده، اما ۵۰ میلیارد تومان آن همچنان ردیابی نشده است.

دادستان عمومی و انقلاب قم به موسسات حقوقی هم که تضمین ۱۰۰ درصدی برای موفقیت در دادگاه‌ها میدهند هشدار داد و گفت: هیچ موسسه حقوقی حق دادن چنین تضمین‌هایی را ندارد و دادستانی با این موارد به شدت برخورد میکند که نمونه آن برخورد با موسسه حقوقی حصا بود.

آقای غریب در خصوص آتش سوزی‌های اخیر در استان از جمله درمراتع و جامعه الزهرا گفت:تا کنون چهارنفر در این خصوص دستگیر شدند و تحقیقات همچنان ادامه دارد.

وی در خصوص نشست زمین در میدان کشاورز در ایام نوروز هم گفت: مقصرین این حادثه مشخص شدند، اما به علت ادامه تحقیقات اسامی آن‌ها را فعلا نمیتوانیم اعلام کنیم.

حجت الاسلام یزدی معاون فرهنگی اجتماعی و پیشگیری از وقوع جرم دادگستری استان هم به برخی فعالیت‌های این معاونت اشاره کرد و گفت: تشکیل هیئت مصلحین روحانی برای حل اختلافات خانوادگی، برگزاری کارگاه‌های آموزشی برای مراکز آموزش و پرورش، عضویت یک هزارنفر در سامانه سجام برای دیده بانی حقوق بشر در قم و برگزاری دوره‌های آموزش پیشگیری از جمله اقداماتی است که رتبه قم را در کشور از ۳۱ به ۴ رسانده است.

بیش از ۴۷ هزار سند مالکیت کاداستری در استان قم صادر شد



گـروه استان‌ها-مدیرکل ثبت‌اسـناد و املاک استان قم گفـت: از ۸۵۰ هکتـار اراضی ملی که سند داشـته‌اند ۴۴۰ هزار هکتار از اراضی ملی را سند کاداستری داده‌ایم که حاکی از پیشرفت ۴۵ درصدی حدنگار در استان قم بوده است.

قـم، سـیروس سـلامتی در نشسـت خبری با اصحاب رسـانه به مناسبت فرارسـیدن هفته قوه قضاییـه، به بیـان فعالیت‌ها و اقدامـات اداره کل ثبت‌اسناد و املاک استان پرداخت و اظهار داشت: سازمان ثبت‌اسـناد و املاک یکی از سازمان‌های وابسـته به قوه قضاییه و حاکمیتی بوده و قدمتی صدساله دارد.

مدیرکل ثبت‌اسناد و املاک استان قم بیان کرد: برای همگان ثابت‌شـده که در سـال‌های اخیر از ثبت سـنتی خارج‌شـده‌ایم و ۹۰ درصد کارهای ثبت به‌صورت الکترونیکی انجام می‌شـود، در این امر علاوه بر سلامت امور، در سفرهای برون‌شهری و درون شهری کاهش چشمگیر دیده می‌شود که مراجعه‌کنندگان می‌توانند بدون مراجعه حضوری کارهای خود را انجام دهند.

وی با بیـان اینکه تثبیت مالکیت افراد سـبب جلوگیـری از کوه خواری، تپه خواری و سـاحل خواری شـده اسـت، افزود: تنظیم روابط عمومی اشـخاص از طریق ثبت طـلاق و ازدواج ، کاهش دعاوی قضایی و اجرای مفاد اسناد رسمی ازجمله اقداماتی بوده کـه در این اداره کل در حال انجام است.

سـلامتی اضافه کرد: بر دو بحث شـبه قضایی اجرای اسناد رسمی و قانون حدنگار و کاداستر در قوه قضاییه تأکید ویژه می‌شـود که باید طی یکی دو سـال اخیر اجرایی شود که در صورت اجرایی شـدن بالای ۲۵ درصـد پرونده مراجـع قضایی کاهش پیدا می‌کند.

مدیرکل ثبت‌اسـناد و املاک اسـتان قم تأکید کـرد: در صـورت اجرایی شـدن کاداسـتر، فرد پاسـخگو بوده و حدود و مقدار مالکیت و مساحت تعیین می‌شـود و هیچ‌کس حق تصرف حکمرانی را نخواهد داشت.

سـلامتی طرح الزام ثبت سند رسمی معاملات اموال غیرمنقول را موردتوجه قرار داد و گفت: این طرح هنوز تأیید نشـده و جهت تأیید به شـورای نگهبان فرستاده‌شده و هنوز قانون نشده است.

مدیرکل ثبت‌اسـناد و املاک اسـتان قم با بیان مزایـای این طرح عنوان کرد: بر اسـاس اصل ۹۴ قانون اساسـی جمهوری اسلامی ایران، ثبت‌اسناد غیرمنقول اجباری می‌شـود، با انجـام این کار از فرار مالیاتی و بی‌نظمی حقوقی و ثبتی جلوگیری بـه عمل می‌آید و عقود ثبت‌نشـده در هیچ‌یک از محاکم قضایی پذیرفته نخواهد شد.

سـلامتی با بیان اینکه وکالت فـروش و انتقال مالکیـت و عزل وکیل یکی از کارهای خوبی بوده که در این طرح انجام‌شده است، ادامه داد: بیشتر امـلاک قم وکالتی بوده و این در حالی اسـت که وکالت با فوت اشخاص باطل می‌شود، با پیش‌بینی کـه در قانـون انجـام داده‌ایم جلوی ایـن کار را گرفته‌ایم و دیگر وکالت‌نامه بدون ثبت‌اسناد انجام نمی‌شود.

وی با اشـاره به تدابیری که بـرای پیش‌فروش آپارتمان‌ها اندیشـیده شده است، گفت: ازاین‌پس هرکسی که می‌خواهد پیش‌فروش انجام دهد باید در سامانه ثبت‌شده و شناسه دریافت کند، با توجه به سـند رسمی که تنظیم می‌شود سردفتر با این شناسه می‌تواند پیش‌فروش را انجام دهد.

مدیرکل ثبت‌اسـناد و املاک اسـتان قم با بیان کامل و جامع بودن قانون حد نگار مطرح کرد: در ماده ۹ و سـه این قانون تمام دستگاه‌های اجرایی را مکلف کرده‌اند که ظرف ۵ سال نسبت به تعیین تکلیف اموال غیرمنقول اقدام کنند اما دستگاه‌های مهم اقدامی در این رابطه انجام نداده‌اند.

سلامتی با بیان اینکه مساحت کل قم یک‌میلیون و ۱۲۳ هـزار هکتار اسـت که ۹۸ درصـد از این اراضی ملی اسـت، گفت: اگر بتوانیم به این اراضی سـند بدهیم بسـیار موفق عمل کرده‌ایم از ۸۵۰ هکتار اراضی ملی که سـند داشـته‌اند ۴۴۰ هزار هکتار از اراضی ملی را سند کاداستری داده‌ایم که حاکی از پیشرفت ۴۵ درصدی کاداستر در استان قم بوده است.

وی بـا تأکیـد بـر لـزوم تکریـم ارباب‌رجوع و رسـیدگی به مشـکلات آن‌ها اظهار داشت: ۱۰۴ دفترخانه در استان داریم که اگر در روز ۲۰ پاسخ به استعلام داشته باشیم، حجم زیادی از پاسخ به استعلامات را شامل می‌شود.

مدیرکل ثبت‌اسناد و املاک استان قم گفت: در سـال گذشته ۱۸۵ میلیارد تومان توانسته‌ایم پول معوقـات بانک‌های دولتی و خصوصی را نقد کرده و بـه آن‌ها پرداخت کنیم که این میزان در سـال جهش تولید به چندین برابر می‌رسد.

سـلامتی در پایان با بیان اینکه در سال گذشته ۴۷ هزار و ۷۳۰ سند مالکیت کاداستری داشته‌ایم، خاطرنشـان کرد: از ابتدا تاکنون توانسته‌ایم ۳۵۰ هزار سـند مالکیتی کاداسـتری در اسـتان صادر کنیم.

مدیرکل پزشکی قانونی عنوان کرد:

سند تحول قوه قضائیه در راستای اجرای منویات رهبر معظم انقلاب و مهمترین برنامه این قوه است



قم ، دکتر حمید صدیقی آخا مدیرکل پزشـکی قانونی اسـتان قم، ضمن تبریـک میلاد حضرت معصومه(س) و گرامیداشت هفته قوه قضائیه، این زمان را فرصت مغتنمی برای مجموعه قوه دانست تا خدمات خود را برای مردم تشریح کنند.

وی با اشـاره به دسـتور مقام معظم رهبری به رییـس قوه در خصوص لـزوم ایجاد تحول در قوه قضائیه، این موضوع را مهمترین برنامه قوه قضائیه دانسـت و تصریح کرد: در سازمان پزشکی قانونی نیز که بازوی کارشناسـی و مجموعه ای علمی در دستگاه قضاست نیز این موضوع با جدیت در حال پیگیری است.

دکتر صدیقی عنوان کرد: اسـتفاده از ابزارهای بـروز و تکنولـوژی های جدید کـه باعث کاهش زمان رسیدگی و نیز کاهش هزینه برای مردم می شـود همواره در دسـتور کار قرار دارد و به عنوان مثال استفاده از سیستم های ویدئوکنفرانس برای برگزاری جلسات کارشناسـی در کمیسیون های پزشکی انجام می شود.

مدیرکل پزشـکی قانونـی همچنین بـه انجام تبـادلات بـا مراجع قضایـی و انتظامـی بصورت الکترونیکـی اشـاره کرد و افزود: اسـتفاده از این روش باعث صرفه جویی در وقت و هزینه مراجعین شده و علاوه بر افزایش سرعت رسیدگی، از جعل گواهی ها نیز جلوگیری می کند.

عضو شورای قضایی استان اعلام کرد: مهمترین وظیفه پزشکی قانونی انجام کارشناسی در پرونده های ارجاعی از مراجع قضایی اسـت بطوریکه در نزدیـک به یک سـوم از پرونده هـای دادگاه ها، نظرات کارشناسـی پزشکی قانونی به مقام قضایی در حل مسائل کمک می کند.

وی افـزود: در پزشـکی قانونـی نزدیک به ۸۵ درصد کار، مربوط به انجام معاینات بالینی اسـت. کار در بخش متوفیات نیز بین سـه تا پنج درصد از فعالیت های پزشکی قانونی را شامل می شود و مابقی هم مربوط به بخش کمیسیون های پزشکی و آزمایشگاه های پزشکی قانونی است.

در ادامـه دکتر صدیقی به ارائه آمار مراجعات به پزشکی قانونی در سال ۹۸ و مقایسه موارد مراجعه نسبت به سال قبل پرداخت و افزود: بیشترین نوع پرونده های ارجاعی به پزشـکی قانونی مربوط به بررسـی صدمات افراد در نزاع و درگیری اسـت و پـس از آن تصادفات جرحـی در رتبه دوم از نظر تعداد قرار دارد.

مدیرکل پزشـکی قانونـی به بحـث تصادفات سـاختگی و چگونگی رسـیدگی به آن در استان اشاره و تصریح کرد: برخی افراد با هدف استفاده از منابع بیمه ای اقدام به ایجاد صدمات و شکستگی هایی در بدن خود نمـوده و آنها را به یک صحنه تصادف منتسب می کنند. افتراق صدمات مربوط به تصادف با صدمات ایجاد شده در حالت رضایت شـخصی، یکی از امور فنی اسـت که کارشناسان پزشکی قانونی نسبت به آن اقدام می کنند.

وی افزود: در سـال ۹۷ کارشناسـان این اداره کل ۷۰ مورد تصادف سـاختگی را تشخیص داده و بـه مقامات قضایی گـزارش کردند. درحالیکه با اقدامات پیشگیرانه و برخوردهای صورت گرفته با این موضوع این رقم برای سـال ۹۸ تنها ۳۹ مورد بوده است.

تشکیل ۳۲ پرونده کیفری در سازمان بازرسی استان قم



مدیر کل سازمان بازرسی قم گفت: در سال ۹۸ تعداد ۳۲ پرونده کیفری در این سـازمان تشکیل شـد که برای رسـیدگی به دادگاه ارسـال شد و همچنین ۶۹ پرونده تخلـف اداری و ۸۴ گزارش اصلاحی نیز در این سازمان به ثبت رسید.

حجت الاسلام محمود طالبی در نشست خبری که در سـازمان بازرسی اسـتان قم برگزار شد، با تبییـن وظایف این سـازمان قضایـی اظهار کرد: براسـاس ماده یک قانون تشکیل سازمان بازرسی کل کشور« به منظور نظارت بر حسن جریان امور و اجرای صحیح قوانین در دستگاه‌های اداری و در اجرای اصل ۱۷۴ قانون اساسی جمهوری اسلامی ایران، سـازمانی به نام سازمان بازرسی کل کشور که در این قانون به اختصار سازمان نامیده می‌شود زیر نظر رییس قوه قضائیه و با اختیارات و وظایف مندرج در این قانون تشکیل می‌شود.»

وی افـزود: همانگونه که در نـص قانون تصریح شـده اسـت وظیفه این سـازمان نظارت است تا دستگاه های اجرایی از جریان اصلی وظایف خود خارج نشوند.

مدیرکل سازمان بازرسی استان قم با بیان اینکه شـیوه های مختلفی برای بازرسـی وجـود دارد، تصریـح کرد: اداره کل بازرسـانی در رشـته های مختلف وبراساس وظایفی که هردستگاه دارد تیم کارشناسی به دستگاه های اجرایی اعزام می شوند و بازرسی های مستمر انجام می دهد.

وی افزود: هر سال جلسه ای به منظور بررسی و نظارت بر عملکرد دسـتگاه ها در سازمان بازرسی تشـکیل می شود که نقشه راهی برای برنامه های سـال جدید اسـت و با توجه به وضعیت استان و میـزان نارضایتی مردم از دسـتگاه هـای اجرایی برنامه های بازرسی در سال جدید اجرا می شود.

طالبـی با بیان اینکـه برنامه های بازرسـی به صـورت موردی نیز انجام می شـود، تصریح کرد: در صورتی که اقدام سـوء برخی دستگاه ها به این نهاد قضایی گزارش شود، پس از جمع آوری دلایل و مسـتندات کافی به صورت جدی بازرسی انجام می شود.

وی با تاکید براینکه بخشـی از اهداف این نهاد قضایی با بازرسـی موردی محقق می شود، عنوان کرد: در جریان بازرسـی ها گاهی به سوء جریان نمی رسـیم و پرونده بسته می شـود وگاهی نیز براسـاس تحقیقات و بازرسـی ها به اثبات سـوء جریان می رسـد وگزارش اختصاصی تهیه کرده و پرونده آن را به دادسرا و دادگاه ارسال می کنیم.

وی با بیان اینکه در بازرسـی های انجام شـده گاهـی با وقـوع جرم مواجـه نمی شـویم و تنها تخلـف اداری رخ داده اسـت، تصریح کرد: در این صورت گـزارش این تخلف را بـه واحد تخلفات ارسال می کنیم.

مدیرکل سـازمان بازرسـی اسـتان قم، با بیان اینکه تحقیقات نشـان می دهد گاهی در صورت ادامـه این تخلفات منجر به وقوع جرم می شـود، گفت: در این راسـتا گـزارش اصلاحیه می دهیم وبا توجه به اینکه سازمان بازرسی در تلاش نیست که مچ گیری داشـته باشد با نظارت شایسته همه دسـتگاه ها به صورت دقیق به وظایف خود عمل می کنند.

وی اضافه کرد: در سـال ۹۸ تعـداد ۳۲ پرونده کیفـری در این سـازمان تشـکیل شـد که برای رسـیدگی به دادگاه ارسـال شـد و همچنین ۶۹ پرونده تخلف اداری و ۸۴ گزارش اصلاحی نیز در این سازمان به ثبت رسید.

طالبی با اشـاره به جذب بازرسان افتخاری بیان کـرد: با توجه به اینکه بازرسـان اصلی شـناخته شده هسـتند؛ برای دریافت گزارش های بهتر از بازرسان افتخاری استفاده می شود.

وی افزود: بازرسـان افتخاری در همه دسـتگاه های اجرایی حضور دارند و به صورت نامحسـوس عملکرد دستگاه ها را رصد می کنند که در صورت کشف جرم مراتب را اطلاع می دهند که به نوعی بازرسی روانی صورت می گیرد.

مدیرکل سـازمان بازرسـی اسـتان قم با بیان اینکه بازرسـان نامحسوس در قالب ارباب رجوع مراجعه می کنند، گفـت: وضعیت مدیران در قم بسیار مناسب است.

وی با بیان اینکه دسـتگاه قضایـی در برخورد با فساد بسـیار جدی عمل می کند، تصریح کرد: دسـتگاه قضایی برای مبارزه با فسـاد سراغ علف های هرز میرود و آن را از ریشـه در می آورد و با جدیت تمام جلوی فساد ایستادگی می کند.

مدیرکل سـازمان بازرسی استان قم اضافه کرد: حمایت خوبی از سـوی دستگاه قضایی داریم و با توجه به آشنایی که از سیستم قضایی وجود دارد پرونده ای که تشـکیل می شود که پرونده معطل نشود.

وی با اشاره به نام گذاری سال ۹۹ با عنوان سال جهش تولید بیان کرد: رویکرد ما رویکرد حمایتی اسـت و در صورتی که برنامه در حـوزه تولید با تصمیمـات خرد و کلان با جهـش تولید منافات داشته باشد با آنان برخورد می شود.

طالبـی ادامه داد: در راسـتای حمایت از تولید کننده ایرانی؛ دسـتورالعملی به تمام سـازمان و نهادهای اجرای دولتی و نیمه دولتی ارسـال شد که در این دسـتور العمل برضرورت خرید کالای ایرانی تاکید شده است.

وی بـا بیان اینکـه نتایج خوبی در این راسـتا بدسـت آمد؛ گفت: دسـتگاه دیالیز از لوازم مورد نیـاز در قم بـود که با تهیه مقدار بالای دسـتگاه دیالیز و کولرگازی ایرانـی برای مراکز درمانی قم این هدف محقق شـد. مدیرکل سـازمان بازرسی اسـتان قم بیان کرد: در صورتی که یک کارمند با رتبه نازل دچـار تخلف در خرید کالای غیرایرانی برای دستگاهی شـود با مدیران بالا دستی نیز به عنوان شریک جرم برخورد

متخلفان کالا و خدمات در قم ۲۶۴ میلیارد تومان جریمه شدند



مدیرکل تعزیرات حکومتی اسـتان قم گفت: در طول یک سـال گذشـته تاکنون متخلفین کالا و خدمات در قم، ۲۶۴ میلیارد تومان جریمه شدند.

قـم، مهـدی ریاضی در جمـع خبرنـگاران به مناسـبت هفتـه بزرگداشـت قوه قضائیـه اظهار داشـت: تعزیرات حکومتی در واقع دادگاهی برای تعیین اجـرای احکام متخلفان اقتصادی و اصناف در رابطه با کالا و خدمات اسـت و ما در کنترل و نظارت و کشف تخلف دارای وظیفه نیستیم.

مدیرکل تعزیـرات حکومتی اسـتان قم افزود: گرانفروشی، تقلب، کم فروشی و عدم درج قیمت و عـدم صدور فاکتور، احتـکار و فروش اجباری و عـدم اجـرای ضوابط از جمله تخلفاتی اسـت که مشمول مجازات است.

وی تصریح کرد: مجازات در این پرونده‌ها شامل جزای نقدی، قطع سـهمیه، نصب پارچه، تعطیلی صنـف و لغـو پروانه اسـت، در جهت شناسـایی متخلفان، گشـت‌های مشـترکی نیز با سـازمان صمت در سطح شهر داریم.

ریاضی بیان کرد: در طول یک سـال گذشته در رابطـه بـا کالا و خدمات خدمـات ۸ هزار و ۵۰۰ پرونـده وارد شـعب تعزیرات قـم و ۹۹ درصد از آن‌ها مختومه شـده و در نهایت در طول یک سال گذشـته تاکنون متخلفیـن کالا و خدمات در قم، ۲۶۴ میلیارد تومان جریمه شدند.

وی خاطرنشـان کرد: در حوزه بهداشت، دارو و درمـان ۹۳۹ پرونده به تعزیرات حکومتی ارسـال شـد کـه ۹۳۴ از آنها مختومه و بـرای متخلفین جریمه ۲۷۵ میلیون تومانی تعیین شد.

مدیرکل تعزیرات حکومتی استان قم عنوان کرد: در این مدت در اجـرای احکام تعزیرات حکومتی قـم، ۶ هزار و ۱۷ پرونده ارسـال شـد که ۵ هزار و ۹۰۸ پرونده شـامل ۹۸ درصد از آن‌ها مختومه شده‌است.

وی گفـت: درحوزه قاچـاق کالا و ارز نیز از یک هزار و ۱۱۱ پرونده ارسـال شـد که در این میان ۹۸ درصد مختومه و ۷۰ میلیارد تومان رای برای متخلفین صادر شده‌است.

ریاضـی تصریح کرد: اجرای احکام قاچاق کالا و ارز از ۳۷۶ پرونده وارد شده تنها یک پرونده باقی مانـد و ۷ میلیارد و ۷۰۰ میلیـون تومان جریمه صادر شده‌است.

وی افزود: با توجه به اهمیت کنترل بازار خورو، در سه ماه نسخت سال ۲۰۰ خودروی احتکاری و فاقد شده در قم کشف شده‌است.

مدیرکل تعزیرات حکومتی استان قم بیان کرد: تعدادی از خودروها بـا توجه به تحویل مدارک و اسناد جهت مشخص شدن مصرف کننده آزاد شد اما تا زمانی که شـائبه احتکار وجود داشـته باشد خودروها توقیف است و در فرآیندی قانونی به بازار بازمی‌گردد.

وی عنوان کرد: در حال حاضر با توجه به افزایش قیمت الوازم خانگی، رونـدی جدی در برخورد با گرانفروشی در پیش گرفته‌ایم و بازار لوازم خانگی به شدت کنترل می‌شود.

ریاضی گفت: در سـه نوع پرونده تعزیرات وارد تعیین مجـازات نمی‌شـود، در صورتی که کالای ممنوعه باشـد و یا افراد در قاچاق کالا مسـتلزم حبس شوند و یا پای یک شبکه در فساد اقتصادی دیده شود.

مدیرکل تعزیرات حکومتی استان قم در رابطه با پرونده‌های شاخص اقتصادی عنوان کرد: در سال جاری چند مورد کالای قاچاق کشف و ضبط شد که در یک مورد قاچاق لوازم خانگی به ارزش یک میلیارد و ۸۵۰ میلیون تومان کشـف و به همین میزان جریمه شد.

حجت الاسلام تهامی مدیر کل زندانهای استان قم:

زمینه ادامه تحصیل در کلیه سطوح تحصیلی در زندانهای استان قم فراهم است



به مناسـبت هفته قوه قضاییه حجت الاسـلام تهامی مدیر کل زندانهای اسـتان قم در خصوص بحث سـواد آموزی بیان داشـتند : هر فردی که به هـر جرمـی وارد زندان شـده و علاقـه ادامه تحصیل در هر پایه ای داشـته باشـدزمینه ادامه تحصیل وامکانات لازم جهت ارتقای سـطح علمی و تحصیلی ، از نهضت سـواد آموزی تا دانشگاه با توجه بـه تفاهم نامه ای که با آموزش و پرورش و دانشـگاه پیام نور انعقاد گردیده فراهم شده و در ایـن مورد هیچ محدودیتی بـرای علم آموزی در زندانهای استان نداریم .

همچنیـن ایشـان در خصوص بخش اشـتغال زندانیان پاسـخ دادند : شـرایط اشـتغال صددر صدی برای زندانیان واجد الشـرایط در زندانهای استان فراهم شده است .

در ادامه بخش اشـتغال را به دو قسمت تقسیم نمودند : بخش اول حرفه آموزی اسـت که تقریبا ۸۰ درصد از زندانیـان در دوره هایی که از طرف اداره فنی و حرفه ای اسـتان در زندانها تشـکیل شده ، شـرکت نموده و در پایان گواهی مهارت از طرف آن اداره بدون اینکـه نام زندان در آن درج گردد اعطا می گردد .

بخش دوم زندانیانـی که با توجه به مهارتی که دارند در بخشـهای کارگاهی زیر نظر بنیاد تعاون زندان مشغول فعالیت هستند . اینها بدون استثنا حقوق و دسـتمزد دریافت می کنند که بخشی از این حقوق به حساب خودشان و بخشی دیگر برای خانواده آنان واریز می شود .

ورودی پرونده‌های قضائی ویژه نیروهای مسلح در قم ۴ درصد کاهش پیدا کرده است



رئیـس سـازمان قضایـی نیروهای مسـلح قم گفـت: در سـال ۹۸ ورودی پرونده‌هـای قضائی ویژه نیروهای مسـلح در قم به دلیل آموزش‌های گسترده و منسجم در یگان‌های نظامی و انتظامی ۴ درصد کاهش دارد.

قم: حسین صیدی به مناسبت هفته بزرگداشت قوه قضائیه در جمع خبرنگاران اظهار داشـت: این سـازمان عهده‌دار وظیفه رسـیدگی بـه تخلفات و جرائـم مربـوط به نیروهای مسـلح و همچنین سازمان‌های وابسته شامل، نیروی انتظامی، ارتش جمهوری اسلامی، سپاه پاسداران انقلاب اسلامی، بسـیج مسـتضعفان، ضابطین و کارکنـان وزارت اطلاعات است.

رئیس سازمان قضایی نیروهای مسلح قم افزود: سـازمان قضایی نیروهای مسـلح براسـاس اصل ۱۷۲ قانون اساسـی به صورت تشکیلات و دادگاه تخصصی در راستای رسـیدگی به تخلفات شکل گرفته است.

وی تصریـح کـرد: قاطعیت در بررسـی پرونده تخلفات نیروهای مسـلح و حفظ اسـرار نظامی و انتظامی و پیشـگیری از جـرم و توجه به حقوق شهروندی این سازمان شکل گرفت.

صیدی بیان کرد: متاسـفانه بسیاری از تخلفات قضائـی و حقوقـی در میـان نیروهای مسـلح و کارکنان به ویژه سربازان به دلیل ناآگاهی از قوانین اسـت که در سـالهای اخیر، آموزش را به عنوان رکن مهم و اساسی مورد توجه قرار می‌دهیم. وی خاطرنشـان کرد: به نظر می‌رسـد در باب اهمیت آمـوزش حقوقی و قضائـی در جامعه باید بیش از گذشـته تلاش کرد و رسـانه‌ها و متولیان در این باره وارد میدان شـوند، چه بسا تخلفات و جرائمی که با فرهنگ‌سـازی و ارتقای سـطح آگاهی قابل پیشگیری است.

رئیس سازمان قضایی نیروهای مسلح قم عنوان کرد: یکـی از اصول مهم و راهبردی در سـازمان قضائـی، توجه ضابطیـن به حقوق شـهروندی و تکریم ارباب رجوع اسـت و در جهت ارزیابی این مسـاله، بازرسـی‌های مسـتمری از کلانتری‌ها و بازداشتگاهها انجام می‌شود.

وی در مورد آموزش نیروهای مسـلح گفت: در سال قبل ۱۳ هزار و ۶۹۱ نفر ساعت آموزش برای کارکنان رسمی و نیروهای مسلح در قم برگزار شد.

صیدی ادامـه داد: همچنین ویژه نیروهای وظیفه خدمت سربازی نیز ۳ هزار و ۵۹۷ ساعت آموزش بـه خصوص پیرامـون رعایت حقوق شـهروندی برگزار شده است.

وی بیان کرد: در سـال ۹۸ ورودی پرونده‌های قضائـی ویـژه نیروهای مسـلح در قم بـه دلیل آموزش‌هـای گسـترده و منسـجم در یگان‌های نظامی و انتظامی ۴ درصد کاهش دارد.

رئیس سازمان قضایی نیروهای مسلح قم عنوان کرد: پرونده‌های قضائی به روز بررسـی می‌شود و در این سـازمان، پرونده معوقـه‌ای وجود ندارد و میانگین رسیدگی به پرونده‌ها در دادسرای نظامی ۷ روز و در دادگاه نظامی ۴ روز است.

وی افـزود: تعدادی از پرونده‌های خاص که نیاز به رسـیدگی و کار کارشناسی و موشکافی دقیق دارد ممکن است رسـیدگی به آن زمان بیشتری ببرد.

خبر

۳ شهرک صنعتی در سیستان و بلوچستان گاز دار شدند

ثروت- استان سیستان و بلوچستان:مدیر عامل شرکت شهرکهای صنعتی سیستان و بلوچستان گفت: ۳ شهرک صنعتی در سیستان و بلوچستان گاز دار شدند .مهندس»علیرضا راشکی « اظهار داشت: شهرک صنعتی زاهدان میرجاوه ،ایرانشهر و ایرانشهر کارگاهی از جمله شهرکهایی هستند که به گاز متصل شده اند.وی تاکید کرد :تاکنون در شهرک صنعتی زاهدان میرجاوه ۲۶ کیلومتر ،ایرانشهر کارگاهی ۱ کیلومتر و شهرک صنعتی ایرانشهر ۱۱ کیلومتر شبکه گاز اجرا شده است.رییس هیات مدیره شرکت شهرکهای صنعتی سیستان و بلوچستان خاطر نشان کرد:علاوه بر این ۱۵ کیلومتر گاز رسانی در شهرک صنعتی زاهدان کارگاهی و۲ کیلومتر خط تغذیه و ایستگاه تقلیل فشار نیز در این شهرک در شرف بهره برداری است.مهندس راشکی یاد آور شد: اجرای طرح گاز رسانی برای شهرک صنعتی زاهدان کامبوزیا و ناحیه صنعتی بنجاربه میزان بهره مندی ۲۰ درصد از اراضی از گاز نیز برنامه ریزی شده است.وی افزود: اجرای طرح های مذکور با مشارکت شرکت گاز انجام شده است

سرپرست جدید اداره گاز شهرستان صومعه سرا معرفی شد

ثروت-استان گیلان: به گزارش روابط عمومی گاز گیلان طی جلسه ای با حضور سیدجلال سیدمحمدی فرماندار صومعه‌سرا، حسین اکبر مدیرعامل شرکت گاز گیلان و سید علیرضا میرباقری رئیس بهره‌برداری شهرستان های شرکت گاز، آقای رامین عبدلی به عنوان سرپرست اداره گاز صومعه‌سرا معرفی و از زحمات چند ساله محمد دولتشاهی رئیس پیشین این اداره قدردانی بعمل آمد.

افزایش ۱۰ درصدی مصرف گاز در گیلان

ثروت- استان گیلان: مشترکین گاز در گیلان در سه ماه اول سال جاری در مجموع بیش از یک میلیارد و هفتصد میلیون مترمکعب گاز مصرف کرده اند.به گزارش روابط عمومی گاز گیلان حسین اکبر مدیرعامل شرکت گاز استان گیلان با اعلام خبر مصرف بیش از ۱,۷ میلیارد مترمکعب گاز در سه ماه اول سال جاری در استان، گفت: این میزان نسبت به مدت مشابه سال گذشته بالغ بر ۱۰ درصد رشد داشته است.مدیرعامل شرکت گاز استان گیلان اظهار داشت: حوزه نیروگاهی با مصرف بیش از ۸۲۶ میلیون مترمکعب گاز (۴۸ درصد) بیشترین سهم را از مصرف گاز در استان دارا می باشد و در مقایسه با مدت مشابه سال گذشته در حدود ۴ درصد رشد داشته است.مهندس اکبر با بیان اینکه در بهار سال جاری مصرف گاز در بخش خانگی با جهشی ۲۹ درصدی به ۶۲۲ میلیون مترمکعب رسید اظهار داشت: کاهش نسبی دمای بهار امسال در مقایسه با سال گذشته و شیوع ویروس کرونا و خانه نشینی مردم را می توان از عوامل تاثیرگذار در افزایش مصرف گاز بخش خانگی عنوان نمود.وی همچنین از مصرف ۲۰۴ میلیون مترمکعب گاز در بخش تجاری و صنعتی و ۷۶ میلیون مترمکعب در بخش حمل و نقل در استان خبر داد و گفت: آمار مصرف بخش تجاری و صنعتی نسبت به مدت مشابه سال گذشته ۱۱ درصد کاهش یافته و این درحالی است که مصرف گاز در بخش حمل و نقل بیش از ۵ درصد رشد داشته است.مدیرعامل شرکت گاز استان گیلان در خاتمه از برنامه ریزی این شرکت برای تحویل چهار میلیارد و نهصد میلیون مترمکعب گاز تا پایان امسال به حوزه های مختلف مصرف خبر داد.

کسب عنوان برتر وزارت نیرو توسط هیات ورزش شرکت توزیع برق خوزستان

ثروت- اهواز : فرج-هیات ورزش شرکت توزیع نیروی برق خوزستان از سوی شورای مرکزی ورزش و امور ورزش صنعت آب و برق وزارت نیرو، عنوان برتر ورزش در سال ۱۳۹۷ را کسب نمود.بر اساس ارزیابی های به عمل آمده از سوی کارگروه ارزیابی عملکرد ورزش وزارت نیرو، هیات ورزش این شرکت توانست عنوان برتر ورزش را در زمینه «توسعه ورزش، سلامتی و نشاط بین کارکنان و خانواده های ایشان» را در سال ۱۳۹۷ کسب نماید.بر اساس این گزارش ، علی خدری مدیرعامل شرکت توزیع نیروی برق خوزستان و رئیس هیات ورزش صنعت آب و برق این استان از سوی معاون حقوقی، امور مجلس و پشتیبانی و نایب رئیس شورای مرکزی ورزش وزارت نیرو با اهداء لوح مورد تقدیر قرار گرفت. در این گزارش همچنین از تلاش های ناجی کاملی مسئول ورزش شرکت توزیع نیروی برق خوزستان تقدیر و تشکر شده است.

حفر و تکمیل ۳۱ حلقه چاه نفت و گاز در سال جاری

ثروت- اهواز : فرج-معاون مدیرعامل شرکت ملی حفاری ایران در عملیات حفاری از حفر و تکمیل ۳۱ حلقه چاه نفت و گاز در سال جاری با کاربست دکل های حفاری این شرکت در مناطق نفتخیز خشکی و دریایی کشور خبر داد.مهندس حمید رضا خوش آیند گفت: از این تعداد چاه یک حلقه اکتشافی، ۱۴ حلقه توسعه ای/ توصیفی و ۱۶ حلقه تعمیری، تکمیلی بوده است.وی افزود: از شمار چاه های حفر شده ۲۵ حلقه در گستره عملیاتی شرکت ملی مناطق نفتخیز جنوب، سه حلقه در حوزه فعالیت شرکت مهندسی و توسعه نفت، دو حلقه در شرکت نفت و گاز فلات قاره و یک حلقه در قالب پروژه ای برای مدیریت اکتشاف شرکت ملی نفت ایران حفر گردید.خوش آیند با بیان اینکه ناوگان حفاری این شرکت بیش از ۷۰ دستگاه حفاری فوق سنگین، سنگین و سبک در اختیار دارد، اظهار کرد: در زمان حاضر ۱۷ دستگاه حفاری در مناطق عملیاتی در مراحل جابجایی قرار دارد.

ساماندهی محور دارخوین_ شادگان_ خوردورق با ۲۶۰ میلیارد ریال اعتبار

ثروت- استان خوزستان: فرج-معاون مهندسی و ساخت اداره کل راه و شهرسازی خوزستان گفت: در راستای ساماندهی محور محور دارخوین_ شادگان_ خوردورق ۳ پروژه به طول ۱۱ کیلومتر در حال اجراست.علی عیدیوندی بیان کرد: در این محور ۳ پروژه راهسازی به طول ۱۱ کیلومتر با ۲۶ میلیارد تومان اعتبار در حال اجراست. وی با اشاره به این ۳ پروژه راهسازی اظهار داشت: پروژه نخست با عنوان تکمیل باقیمانده محور دارخوین_ شادگان با احتساب دوربرگردان و اتصالی به طول ۵ کیلومتر ۱۰۱ میلیارد ریال اعتبار در حال انجام است. معاون مهندسی و ساخت اداره کل راه و شهرسازی خوزستان گفت: احداث باند دوم محور سه راهی دارخوین_ شادگان_ خوردورق به طول ۲,۲ کیلومتر از جمله این پروژه هاست.

عیدیوندی اعتبار در نظر گرفته شده برای این پروژه را ۵۵ میلیارد ریال اعلام کرد.

وی افزود: قطعه ۵ شادگان_خوردورق نیز به طول ۵ کیلومتر و با ۱۰۴ میلیارد ریال اعتبار در حال اجراست. معاون مهندسی و ساخت اداره کل راه و شهرسازی خوزستان ادامه داد: امیدواریم با اتمام این ۳ پروژه در موعد مقرر محور دارخوین_ شادگان_ خوردورق ساماندهی شده و بخش زیادی از سوانح جاده ای در این محور کاهش یابد.

با سرمایه گذاری ۲۱۰ میلیارد تومانی شرکت ذوب آهن اصفهان صورت می گیرد ؛

توسعه شبکه فاضلاب و ارتقای تصفیه خانه فاضلاب فولادشهر



ثروت- استان اصفهان:مدیرعامل شرکت آب و فاضلاب استان اصفهان با اشاره به انعقاد قرار داد سرمایه گذاری میان شرکت آبفا و ذوب آهن اصفهان اعلام کرد: با سرمایه گذاری شرکت ذوب آهن مقررشد توسعه شبکه فاضلاب فولادشهر و ایمان شهر به همراه ارتقا و توسعه تصفیه خانه فاضلاب فولادشهربا هدف انتقال پساب به شرکت ذوب آهن تا سال ۱۴۰۰ عملیاتی شود. مهندس هاشم امینی اعلام کرد: با سرمایه گذاری ۲۱۰ میلیارد تومانی شرکت ذوب آهن، ۹۵ کیلومتر شبکه فاضلاب در شهرهای فولادشهر و ایمانشهر اجرا می شود و فاز توسعه ای تصفیه خانه فولادشهر نیز در دستور کار قرار می گیرد. وی با بیان اینکه در ازای اجرای شبکه فاضلاب در شهرهای فولادشهر و ایمانشهر و توسعه تصفیه خانه فاضلاب فولادشهر، پساب این تصفیه خانه دریک دوره ۲۰ ساله در اختیار شرکت ذوب آهن قرار می گیرد خاطرنشان ساخت: با انعقاد این قرار داد ۱۲۵ میلیون مترمکعب پساب طی این دوره، در اختیار شرکت ذوب آهن برای رفع نیاز آبی قرار گیرد.رئیس هیات مدیره شرکت آبفا استان اصفهان اعلام کرد: این عملیات در راستای حفاظت و صیانت از محیط زیست انجام می شود و در نتیجه ی آن، معادل همین مقدار، برداشت ذوب آهن اصفهان از آب رودخانه زاینده رود، کاسته می شود. مهندس امینی افزود: هم اکنون با سرمایه گذاری شرکت ذوب آهن، مدول ۱۰۰ هزار نفری تصفیه خانه فاضلاب فولادشهر در حال احداث است که به پیشرفت فیزیکی ۵۰ درصدی رسیده و پیش بینی می شود پروژه انتقال پساب از این تصفیه خانه به شرکت ذوب آهن در سال ۱۴۰۰ کلید بخورد.وی با اشاره به الحاقی قرارداد بیان داشت: بر اساس الحاقی قرارداد، با هدف بهره مندی روستاییان از خدمات شبکه فاضلاب در ۱۱ روستای فلاوجان، در ازای ۹۳ کیلومتر اجرای شبکه فاضلاب حدود ۴۶ میلیون مترمکعب پساب طی یک دوره ۲۰ ساله در اختیار شرکت ذوب آهن قرار می گیرد و این پروژه با سرمایه گذاری ۹۱ میلیارد تومانی عملیاتی می شود.مهندس امینی عنوان کرد: تصفیه خانه فاضلاب فولادشهر در سال ۵۱ با یک مدول ۵۰ هزار نفری به روش تصفیه برکه تثبیت راه اندازی شد و در حال حاضر مدول دوم آن با ظرفیت ۱۰۰ هزار نفری به روش لجن فعال با حذف ازت و فسفر در دستور کار قرار دارد. وی اعلام کرد: پیش بینی می شود با بهره برداری از مدول دوم تصفیه خانه فاضلاب فولادشهر ۱۵ هزار مترمکعب پساب در شبانه روز، معادل ۱۸۰ لیتر در ثانیه تولید و به شرکت ذوب آهن اصفهان منتقل شود، این درحالیست که اجرای مدول سوم این تصفیه خانه با همین مشخصات در آینده نزدیک در دستور کار قرار می گیرد. مدیرعامل شرکت آبفا استان اصفهان با اشاره به میزان تولید پساب در تصفیه خانه فاضلاب فولادشهر تصریح کرد: در حال حاضر به طور میانگین ۱۷۰ لیتر در ثانیه، پساب تصفیه خانه فاضلاب فولادشهر تولید می شود که حدود ۱۰۰ لیتر آن در اختیار شهرداری برای آبیاری فضای سبز قرار می گیرد.

امکان تعمیرات اساسی مادربردهای رادار در بندر شهید رجایی فراهم شد

ثروت- استان هرمزگان: مدیرکل بنادر و دریانوردی هرمزگان از راه اندازی کارگاه تخصصی تعمیر وساخت انواع بردهای الکترونیکی، تجهیزات مخابراتی و بندری با مشارکت یک شرکت دانش بنیان خبرداد و گفت: علاوه بر این امکان تعمیرات اساسی مادربردهای رادار نیز در بندر شهید رجایی فراهم شده است .به گزارش روابط عمومی اداره کل بنادر ودریا نوردی هرمزگان، «اله مراد عفیفی پور»با اشاره به پیامدهای ناشی از تحریم ها درصنعت هایتک اظهارداشت : تحولات فناوریهای روز دنیا درحوزه ناوبری دریایی بسیار سریع اتفاق می افتد.وی گفت: ما نیز برای افزایش سطح تکنولوژی، ارائه خدمات بهتر همچنین بروز ماندن در این حوزه با وجود تحریم های ظالمانه بهره گیری از توان و دانش متخصصان شرکتهای دانش بنیان را با هدف تولید بومی علم در این بخش بعنوان یک اصل در دستور کار قراردادیم .عفیفی پور عواملی نظیر فرسودگی بردهای الکترونیکی رادارهای سامانه VTS و

خارج از سرویسی پی در پی رادارها و کاهش کارایی سایتهایVTS ، همچنین عدمپشتیبانی شرکت های خارجی به بهانه تحریم ها، قیمت بالای خرید قطعات وارزبری را مهمترین مشکلات و چالشهای پیش رو در این بخش دانست و تصریح کرد: مجموع این عوامل که از سوی دشمنان به ابزاری برای اختلال وناکارامدی خدمات دریایی به کشتی های متردد در آبهای حاکمیتی ایران مبدل شده بود فرصت را برای حضور متخصصان ایرانی و شرکت های دانش بنیان وآزمونی برای بهرگیری از اندیشه بومی در این عرصه مهیا کرد .مدیر منطقه ویژه اقتصادی بندر شهید رجایی گفت: با درک صحیح از مقتضیات واتکا به خودباوری ملی ایجاد کارگاه خصصی تعمیر و ساخت انواع بردهای ذالکترونیکی ،تجهیزات مخابراتی و بندری در مجتمع بندری شهیدرجایی آغاز وبا راه اندازی این کارگاه انجام تعمیرات اساسی ۳ عدد مادربرد رادار و ۴عدد برد TC۳ رادار با موفقیت کامل توسط یکی از شرکت‌های دانش بنیان صورت گرفت .مدیر کل بنادر و دریا نوردی استان هرمزگان تاکید کرد خرید هر عدد مادربردحداقل ۲۰هزار دلار و هر عدد برد TC۳ حداقل ۱۰هزار دلار ارزبری درپی داشت که با انجام موفقیت آمیز این تعمیرات بشکل کاملا بومی از خروج۹۰هزاردلاارزی جلوگیری شد .به گفته عفیفی پور تعمیرات فوق باعث راه اندازی مجدد تجهیزات رادارىدرسایتهای بهمن قشم، هنگام هرمز، کیش رادار، کیش سنتر و جزیره فارور شد.

پیگیرِ مشکلات آب هرمزگان در سبدِ پر اولویتِ مجلس خواهیم بود



«ثروت- استان هرمزگان:آرامی» نماینده مردم حوزه مرکزی استان در مجلس امروز در نشست با مدیرعامل و معاونین آبفا هرمزگان، با بیان دغدغه های کم آبی به ویژه در بخش روستاها و ضرورت ایجاد آرامش آبی در این استان، تصریح کرد: به عنوان نمایندگان مردم به جد پیگیر مطالبات مردم به ویژه مشکلات آب هرمزگان در سبدِ پر از اولویت های مجلس خواهیم بود.»منصور آرامی» نماینده مردم بندرعباس،بندرخمیر، قشم، حاجی آباد و ابوموسی در مجلس شورای اسلامی با اشاره به ضرورت توسعه آبرسانی و بهبود وضعیت آبی روستاهای استان، گفت: امسال به طور جدی پیگیر افزایش سهم هرمزگان به ویژه در حوزه آبرسانی در قانون بودجه ریزی کشور خواهیم بود.عضو هیات رئیسه کمسیون عمران مجلس با بیان اینکه رسیدگی به مشکلات حوزه آب یکی از اولویت های این کمسیون است، اظهار داشت: برای رفع چالش های حوزه آبِ استان نیازمند انتقال مسائل و مشکلات این حوزه در قالب یک تیم تخصصی از سوی آبفا هستیم تا ضمن انتقال چالش ها و پیشنهادات قانونی به مجلس، سهم هرمزگان در قانون بودجه ۱۴۰۰ بیش از گذشته دیده شود. آرامی در ادامه با اشاره به عملکرد مطلوب آبفا در حوزه آبرسانی علی رغم تنش های آبی موجود، احداث آب شیرین کن ها و ایجاد منابع آبی پایدار در این استان را راهکاری تاثیر گذار در بهبود وضعیت منابع آبی خواند و گفت: هرمزگان در این حوزه حرف اول را در کشور می زند که می طلبد با ارائه پیشنهادات قانونی در بحث بودجه ریزی و قانونگذاری، سکاندار این حوزه در کشور باشیم و از حقوق به حق مردم استان دفاع کنیم. مدیرعامل آبفا هرمزگان نیز در این نشست با اشاره به اجرای پروژه های مهم زیرساختی و اساسی در حوزه آب استان در سال های اخیر، اظهار داشت: تعریف استراتژی تامین آب شهرهای ساحلی به ویژه شهر بندرعباس از آب شیرین کن ها یکی از مهمترین این اقدامات بوده است به طوری که به زودی اتفاقات خوبی را در پایداری منابع آبی استان به ویژه شهر بندرعباس خواهیم داشت.

در سال گذشته ۱۲۸۹ رای در کمیسیون های پزشکی بدوی و تجدید نظر تأمین اجتماعی کردستان صادر شده است

ثروت- استان کردستان – فردین محمدی – خبرنگار:دکتر هوشنگ فولادی با اشاره به اینکه از ابتدای خرداد ماه سالجاری جلسات کمیسیون های پزشکی تامین اجتماعی کردستان طبق روال عادی برگزار می گردد گفت: در سال ۱۳۹۸ مجموعا ۸۷ جلسه کمیسیو نهای پزشکی بدوی و ۱۷ جلسه کمیسیونهای پزشکی تجدید نظر تشکیل گردیده که این جلسات مقدمات صدور تعداد یک هزار و ۲۸۹ رای را صادر؛ که از این تعداد یک هزار و ۱۱۰ رای مربوط به کمیسیونهای بدوی و ۱۷۹ رای مربوط به کمیسیونهای تجدید نظر می باشد.به گزارش روابط عمومی مدیریت درمان تامین اجتماعی استان کردستان ؛ وی با بیان اینکه در مجموع آرای کمیسیونهای پزشکی بدوی تعداد ۲۳۹ رای منجر به از کار افتادگی کلی گردیده است افزود: در مقوله معاینات بیمه های خاص نیز تعداد ۶ هزار ۸۰ نفر مورد معاینه قرار گرفته اند. مدیر درمان تامین اجتماعی استان کردستان در بحث تشکیل جلسات شوراهای پزشکی که بمنظور بررسی و اظهار نظر در خصوص استراحت های مازاد بر ۶۰ روز در سال ۱۳۹۸ انجام گرفته است نیز اظهار داشت: تعداد ۱۵۰ جلسه در کل استان تشکیل و از مجموع ۱۰۸ هزار ۷۲۷ روز استراحت ارائه شده ۸۸ هزار و ۵۸۰ روز استراحت مورد تایید اعضای شورای پزشکی قرار گرفته است .دکتر فولادی گفت:در مقوله پزشکان معتمد حوزه استراحت های پزشکی از یک الی ۶۰ روز در سال ۱۳۹۸ نیز تعداد ۲ هزار و ۶۹۰ پرونده مورد بررسی قرار گرفته و از مجموع ۶۳ هزار و ۴۸۶ روز استراحت ارائه شده ؛ ۵۳ هزار و ۲۱۹ روز استراحت ایام بیماری مورد تایید قرار گرفته است افزود :

دکتر فولادی همچنین با بیان اینکه آرای کمیسیون بدوی بعد از اتمام جلسه به بیمه‌شدگان ابلاغ و تفهیم می گردد تصریح کرد : در صورت داشتن اعتراض ؛ بیمه‌شدگان سازمان می‌توانند در فرصت یک‌ماهه ؛ اعتراض خود را به شعبه تأمین اجتماعی ارائه دهند تا در کمیسیون تجدیدنظر بررسی مجدد شود

قرارگاه مدیریت بیماری کرونا در دانشگاه علوم پزشکی ایلام برگزار شد

ثروت- استان ایلام: با حضور رئیس دانشگاه، مسئول نهاد رهبری در دانشگاه، معاونین، مدیران ستادی و سایر اعضاء؛ قرارگاه مدیریت بیماری کرونا در دانشگاه علوم پزشکی ایلام برگزار شد.در ابتدای این جلسه رئیس دانشگاه علوم پزشکی ایلام ضمن تبریک پیشاپیش ولادت با سعادت هشتمین اختر تابناک آسمان ولایت و امامت حضرت امام رضا(ع) و دهه کرامت و خیرمقدم به حاضران اظهار داشت: دانشگاه علوم پزشکی به عنوان متولی سلامت جامعه در نوک پیکان مبارزه با بیماری کرونا در استان قرار دارد.دکتر محمد کریمیان افزود: در حال حاضر آمار مبتلایان به کرونا در سطح استان در حال افزایش است و به نسبت این افزایش تعداد مبتلایان؛ ما نیز باید سطح آمادگی خود و ظرفیت‌های بهداشتی درمانی را ارتقا بخشیم.وی ادامه داد: بیمارستان شهید مصطفی خمینی به عنوان مرکز اصلی خدمات‌دهی به بیماران مبتلا به کرونا در سطح استان؛ نیاز است که از بالاترین حد از آمادگی به لحاظ امکانات و تجهیزات برخوردار باشد تا در عرصه خدمات‌دهی به بیماران با چالشی مواجه نشویم. رییس دانشگاه علوم پزشکی ایلام در بخش دیگری از سخنان خود خاطرنشان کرد: خیرین حوزه سلامت در این شرایط سخت دانشگاه علوم پزشکی را دریابند و در کنار مجموعه مسئولان و پرسنل حوزه سلامت باشند و با کمکها و مساعدت‌های خود؛ انگیزه خدمت بیشتر را در این مجموعه خدمت رسان ارتقاء دهند.رییس دانشگاه علوم پزشکی ایلام در خاتمه سخنان خود ضمن تقدیر از خدمات و تلاشهای ایثارگرانه و جهادگونه مسئولان و کارکنان دانشگاه تصریح کرد: در هر جایی که نام دانشگاه و خدمت به مردم درمیان باشد، همه همدل و همراه برای ارتقاء و بالندگی دانشگاه و ایجاد ظرفیتهای بیشتر و بهتر برای خدمت به مردم تلاش کنیم.در ادامه این جلسه نیز حجت الاسلام والمسلمین هاشمی مسئول نهاد رهبری در دانشگاه علوم پزشکی ایلام ضمن تبریک پیشاپیش میلاد حضرت امام رضا(ع) و دهه کرامت؛ توجه ویژه دانشگاه به پرسنلی که در فرآیند خدمت رسانی به کرونا مبتلا می‌شوند را خواستار شد و خاطرنشان کرد که با توجه به شیوع بیماری کرونا در استان؛ نیاز است که مردم شریف استان برای جلوگیری از خستگی و فرسودگی مسئولان و کارکنان دانشگاه، فاصله‌گذاری اجتماعی و پروتکل‌های بهداشتی را بیش از پیش رعایت کنند.

خبر

امام جمعه بندرعباس:نمازهای جمعه بهترین محل برای تبلیغ صرفه جویی برق است

ثروت- استان هرمزگان:امام جمعه بندرعباس گفت: نمازهای جمعه محل مناسبی برای تبلیغ صرفه جویی در مصرف برق و ائمه جمعه بهترین وسیله برای توصیه به مصرف صحیح برق در تابستان هستند.حجت الاسلام عبادی زاده در دیدار با سرپرست شرکت توزیع نیروی برق هرمزگان با تاکید بر اهمیت برق در زندگی روزمره مردم افزود : در مناطق گرمسیر بویژه استان هرمزگان وجود برق و پایداری آن با رفاه مردم پیوند خورده و جزئی از زندگی مردم شده است. عبادی زاده اضافه کرد: مهم ترین رویکرد در صنعت برق جلب رضایت مردم است که در این زمینه خدمت مورد نیاز آنهااز جمله برق پایدار تامین شود. برای تحقق این مهم، مردم نیز در قبال صنعت برق رسالت سنگین مصرف بهینه برق را برعهده دارند.سرپرست شرکت توزیع نیروی برق هرمزگان هم در این دیدار با تاکید بر مصرف صحیح و بهینه برق توسط مشترکان بر همراهی آنها در ساعت اوج مصرف بعداز ظهر برای پایداری شبکه برق رسانی تاکید کرد. مهدنس علیرضا رنجبر اضافه کرد:تولید برق تا توزیع آن به مشترکین هزینه های سنگینی برای وزارت نیرو دارد که بخشی از آنها با پرداخت هزینه های برق مصرفی توسط مشترکین تامین می شود . برای همین منظور نیز درخواست ما از مشترکین پرداخت صورتحساب برق مشترکین بخصوص مشترکان پرمصرف است.

عملیات احداث بلوار ۳۶ متری شهر سنندج آغاز شد

ثروت- استان کردستان – فردین محمدی ؛حشمت‌اله صیدی گفت: عملیات احداث بلوار ۳۶ متری برای اتصال بلوار ساحلی به تقاطع غیرهمسطح سنجرخان شهر سنندج آغاز شد. وی با اشاره به اینکه اجرای پروژه اتصال تقاطع غیرهمسطح سنجرخان به بلوار ساحلی و بلوار کردستان یکی از طرح‌های اولویت دار شهرداری سنندج است افزود: طول این بلوار یک هزار و ۸۰۰ متر و عرض آن ۳۶ متر شامل دو لاین سواره رو به عرض ۱۰.۵، رفیوژ به عرض ۴ متر، پیاد رو در طرفین به عرض ۵,۵ متر و یک میدان بیضی شکل به مساحت ۹ هزار و ۱۰۰ مترمربع استشهردارسنندج اظهار داشت: پروژه تقاطع غیرهمسطح سنجرخان از اواخر سال ۹۶ در راستای توزیع بار ترافیکی و انتقال آن به بخش شرقی، جنوبی و جنوب شرقی شهر تکمیل و زیر بار ترافیک رفت. وی بابیان اینکه اتصال بلوار کردستان به بلوار ساحلی و در ادامه اتصال این دو بلوار به تقاطع غیرهمسطح سنجرخان موجب توزیع بار ترافیک سطح شهر به محورهای بلوار دکتر حسینی، ترمینال سنندج، آرامستان بهشت محمدی و همچنین محور سنندج – همدان خواهد شد تصریح کرد: اتصال بلوار ساحلی به تقاطع غیرهمسطح سنجرخان رینگ جنوبی شهر سنندج را کامل نموده و این اتصال ارتباط بین شهرک های بهاران، زاگرس، ساحلی و ... را به سمت تقاطع سنجرخان و بلوار دکتر حسینی رابرقرار خواهد کرد. صیدی گفت: یکی دیگر از اقدامات این شهرداری در راستای کاهش و روانسازی ترافیک اتمام پروژه اتصال بلوار کردستان به بلوار ساحلی و همچنین احداث تقاطع غیرهمسطح توحید بود که اویل امسال زیر بار ترافیک رفت.

قدردانی معاون حقوقی وزارت نیرو از مدیرعامل و دبیر ورزش شرکت آب منطقه ای مازندران

ثروت- استان مازندران: دکتر رضا انجم شعاع با ارسال لوح تقدیری از دکتر محمدابراهیم یخکشی مدیرعامل آب منطقه ای مازندران و غلامحسین غلامزاده دبیر سابق ورزش شرکت آب منطقه ای مازندران به خاطر بسط و گسترش ورزش همگانی و کسب عنوان برتر در رشته فوتسال پیشکسوتان تقدیر و تشکر نمود. در این لوح ضمن اشاره به زحمات و تلاش صادقانه نامبردگان اظهار امیدواری نمود با تلاش مستمر، شاهد تداوم و ارتقای برنامه های ورزش همگانی در آن شرکت باشیم.

اطلاعیه ستاد اطلاع رسانی فرماندهی مدیریت و کنترل بیماری کرونا مازندران

دکتر سید عباس موسوی رئیس دانشگاه علوم پزشکی مازندران : ظرف ۲۴ ساعت گذشته تعداد ۴۶ بیمار مشکوک به کرونا بر اساس تشخیص بالینی در بیمارستان های تحت پوشش دانشگاه علوم پزشکی مازندران در سطح استان بستری شدند ظرف همین مدت تعداد ۲۰ نفر از افراد مشکوک بستری شده ، از بیمارستان ها مرخص شدند و تکمیل روند درمانی خود را در منزل ادامه خواهند داد. هم اکنون ۲۵۱ نفر بیمار مشکوک به ویروس کرونا با علائم تنفسی حاد مشکوک به کرونا بر اساس تشخیص بالینی در این مراکز بستری هستند.استفاده از ماسک، رعایت فاصله فیزیکی و استفاده از پوشش محافظ چشمی مهمترین مواردی است که باعث کاهش شیوع کرونا می شود.

مفقودی

کلیه مدارک شامل برگ سبز،برگ کمپانی،وکالتنامه تعویض پلاک و کارت سوخت خودرو سواری پژو۴۰۵جی ال ایکس آی ۸۱ به شماره پلاک ۵۲۷ س ۳۶ ایران ۴۷ و مدل ۱۳۸۴ به شماره شاسی VIN:۱۴۲۴۸۶۴۲ و شماره موتور ۱۲۴۸۴۱۳۲۸۹۰ به رنگ بژ متالیک مفقود و از درجه اعتبار ساقط گردیده است.

نوبت دوم

ثروت

روزنامه اقتصادی، اجتماعی صبح ایران

چهارشنبه ۱۱ تیر ۱۳۹۹ ■ ۱ جولای ۲۰۲۰ ■ ۹ ذی‌القعده ۱۴۴۱ ■ سال چهارم ■ شماره پیاپی ۸۷۱ ■ ۸ صفحه ■ ۲۰۰۰ تومان

□صاحب امتیاز و مدیرمسوول: اکبر نعمت الهی □سردبیر سعید پویش (افشاری) □ مدیر تحریریه: علیرضا بهنام □ دبیر اقتصادی و بازرگانی دکتر پرویز عطایی □دبیر سرویس انرژی: سحر سعیدیان □ سرویس صنعت: مونا ربیعیان □سرویس گردشگری و میراث فرهنگی: ونوشه شکری
□ مدیر اجرایی: حسین کریمی ۰۹۱۲۴۷۲۴۵۷۰ □دبیر فنی و صفحه‌آرایی: اسکندر معصومی □ □ ویراستار: مهشید پور اسدی □ هماهنگی شهرستان‌ها: ۶۶۹۰۷۴۸۸ -۰۲۱□ تلگرام شهرستان‌ها: ۰۹۳۳۴۵۳۸۱۷ □مدیر توسعه بازار : دکتر محمد سهرابی ۰۹۱۲۳۳۴۴۲۹۵ □Servat.newspaper1@gmail.com
□آدرس دفتر مرکزی:تهران-میدان انقلاب- خیابان جمالزاده جنوبی- نبش خیابان آقا صبوری پلاک ۱۴۶- واحد۷ □تلفن تحریریه:۶۶۹۰۷۴۸۸-۰۲۱ □فکس تحریریه: ۶۶۵۶۷۷۶۷-۰۲۱ □چاپ: شاخه سبز ۰۹۱۲۷۵۷۳۲۹۶ □توزیع: نشر گستر امروز □Servatnewspaper@gmail.com

نگاه



آزادی!
اثر: مایکل اوون

خبر

سیدعباس صالحی خبر داد:

برنامه مقابله با ابعاد بیماری کرونا کووید ۱۹

وزیر فرهنگ و ارشاد اسلامی با اشاره به برخی پیامدهای بهداشتی و درمانی و همچنین پیامدهای فرهنگی و اجتماعی ناشی از شیوع کرون

به گزارش ایلنا، سیدعباس صالحی در جلسه ۷۴۲ شورای فرهنگ عمومی کشور با دستور جلسه پیامدها و تحولات فرهنگی و اجتماعی ناشی از شیوع ویروس کرونا با تاکید بر این مطلب و تبریک ایام دهه کرامت، افزود: بر این اساس شورای فرهنگ عمومی کشور پیش نویس «ترویج فرهنگ مسئولیت اجتماعی- برنامه مقابله با ابعاد بیماری کرونا کووید ۱۹» را تهیه و تدوین کرده که می‌تواند با همفکری و مشارکت دستگاه‌های مختلف عضو، نقش تعیین کننده‌ای در مسائل بهداشتی و درمانی به ویژه پیامدهای فرهنگی و اجتماعی ناشی از شیوع کرونا داشته باشد.

صالحی گفت: در ابتدای شیوع ویروس کرونا به دلیل ناشناخته بودن آن تصور می‌شد مقطع کوتاهی را با آن درگیر هستیم و پیش‌بینی‌ها این بود که نهایت تا خرداد سال جاری با این ویروس مواجه باشیم، ولی با توجه به روند پیش رونده این ویروس در سراسر جهان پیش‌بینی می‌شود حداقل تا پایان سال با این ویروس در مقابله باشیم. وی با اشاره به اینکه سراسر جهان با این ویروس درگیر هستند ادامه داد: ممکن است این ویروس در داخل کشور و سراسر جهان با فراز و فرودهایی مواجه باشد که شیوع آن پیامدهای مختلفی دارد.

معاون گردشگری خبر داد:

برنامه‌های همزیستی گردشگری با کرونا

معاون گردشگری گفت: با توجه به ضرورت انجام سفرهای ضابطه‌مندهموطنان در چارچوب پروتکل‌های بهداشتی جهت جلوگیری از انتشار ویروس کرونا،برنامه‌های اجرایی لازمبا محوریت اقدامات اعتمادساز در کنار مدیریت سفر و تحریک تقاضا با همکاری ذینفعان و مطابق با تقسیم‌کاری که در جلسات هم‌اندیشی مربوطه صورت گرفته است؛ در دستور کار حوزه گردشگری کشور قرار دارد.



به گزارش ایلنا، ولی تیموری (معاون گردشگری وزارت میراث‌فرهنگی، گردشگری و صنایع‌دستی) گفت: مجموعه اقدامات برای مدیریت و تحریک تقاضا در حوزه گردشگری در دو بخش داخلی و بین‌المللی تهیه و با سرفصل‌هایی شامل «اقدامات مدیریتی وساماندهی تقاضا»، «نظارت و اعتمادسازی»، «حمایتی»، «آموزشی، فرهنگ‌سازی و ظرفیت‌سازی» و نیز «اجرایی و تخصصی» با همکاری فعالان حوزه‌های مختلف صنعت گردشگری کشور تدوین و در حال اجرا است.

وی در تشریح این برنامه‌ها در سطح داخلی افزود: در پیشبرد روند سفرهای داخلی در فضای ویروس کرونا، مدیریت دو شرایط متفاوت در استان‌های کشور لحاظ شده است. نخست مدیریت توزیع سفر در استان‌هایی که با انباشت تقاضاو حجم بالای سفر مواجه هستند و دیگری استان‌هایی که به دلیل وجود ترس و تردید و حتی تشدید آن به واسطه شیوع گسترده کرونا تقاضای بسیار کمی برای سفر وجود دارد. تیموری با تاکید بر ایجاد توازن و توزیع سفر در دو وضعیت شرح داده شده؛ یادآور شد: مدیریت حوزه گردشگری به منظور پیشگیری از تشدید شیوع ویروس کرونا در استان‌های پرتقاضا و نیز اعتمادسازی مجدد و تحریک بازار استان‌هاییکه کمتر مقصد سفر هستند با ابزارها و فرآیندهای اجرایی متنوعی در دست اقدام قرار گرفته است که برگزاری دوره‌های آموزشی برای فعالان و ذینفعان حوزه گردشگری، آگاهی‌بخشی به گردشگران، برگزاری تورهای آشناسازی، جشنواره‌های گردشگری، رویدادهای محلی و ملی، برگزاری هفته‌های فرهنگی در استان‌های همجوار و منطقه، برگزاری نشست‌های تخصصی ادارات‌کل استان‌ها با تشکل‌های بخش خصوصی، تهیه و پخش برنامه‌های آموزشی با محوریت پروتکل «سفر هوشمند: سفر + سلامت» و نیز جلب مشارکت استانداران و سایر دستگاه‌های ذیربط جهت تصویرسازی و اعتمادسازی مثبت در همزیستی گردشگری و کرونا نمونه‌ای از اقدامات در دست اجرا ویژه گردشگری داخلی به شمار می‌آیند. تیموری همچنین در تشریح بعد بین‌المللی اقدامات اعتمادساز و تحریک تقاضا گفت: با توجه به مطالعات انجام شده؛ نقطه نخست فعالیت گردشگری خارجی کشور از کشورهای همسایه آغاز خواهد شد؛ از این رو فرآیند ارتباطبا هر یک از کشورها با توجه به وضعیت شیوع بیماری کرونا تعریف ودستورالعمل اجرایی و ابزارهای عملیاتی متفاوتی به کار گرفته خواهد شد.

وی خاطرنشان کرد: برخی از اقدامات ضربتی به منظور رونق مجدد گردشگری خارجی کشور و اعتمادسازی جهت افزایش گردشگران ورودی شامل برگزاری تورهای آشناسازی ویژه خبرنگاران، فعالین گردشگری، بلاگرها و اینفلوئنسرها، برگزاری هفته فرهنگی یا روز گردشگری ایران در کشورهای مقصد، برگزاری نشست های تخصصی به صورت B2B با حضور بخش‌های خصوصی و نمایندگان بخش‌های دولتی با کشورهای هدف، تسهیل صدور روادید، استفاده از ظرفیت‌های فرابخشی بین‌المللی با هدف تصویرسازی فضای مناسب سفر با فراهم بودن امکانات و شرایط بهداشتی مناسب در کشور، به‌کارگیری روش‌های غیر مستقیم تبلیغات گردشگری شامل بیان تجربه‌های سفر گردشگران خارجی در شبکه‌های مجازی به منظور نشان دادن شرایط ایمن وسلامت برای سفر به ایران، تهیه ویدئو و سایر اقلام تبلیغاتی مجازی گردشگری جهت انتشار در شبکه‌های برون مرزی به منظور نمایش زنجیره سفر امن کشور، بخشی از اقدامات برای تقویت حوزه گردشگری بین‌المللی به شمار می‌آید.

خبر

علیرضا راهب و زیست شاعرانه اش

علیرضا راهب یکی از شاعران معاصر و تاثیرگذار در عرصه ادبیات ایران بود و هست، وی در معرفی خودش در گفت و گویی رادیویی می گوید: «هیچ معرفی خاصی نیست، متولد تهران هستم، علاقمند به ادبیات»

به گزارش روابط عمومی انجمن شعر ونداد، راهب درباره ی زیست شاعرانه ی خود گفته بود، من تجربه ذهنی شاعرانه را در اواسط جنگ و در میانه های دهه ی ۶۰، نزد آموزگاران ادب و انسانیت تقی لنگرودی و مرتضا باقری در چالوس آغاز کردم.

او در سال ۶۵ و در سن ۱۹ سالگی به اولین کنگره شعر سراسری هتل بادله ی ساری دعوت شده و با چهره های شعر به ویژه با دکتر سادات ناصری آشنا شد.

در همان سال ها انجمن ادبی نیما چالوس را در کتابخانه عمومی شهر چالوس تأسیس می کند و همزمان در همان سال به جبهه اعزام می شود.

بعدها در سن ۲۱ سالگی در دانشگاه آزاد تبریز انجمن ادبی پر سر و صدایی تشکیل می دهد و هم زمان شاگرد پروفسور بهمن سرکاراتی می شود و بافت شناسی اسطوره های شاهنامه را نزد ایشان فیش برداری کرده و می آموزد.هم زمان در دانشگاه با نشریه ی داروک و پنجره همکاری می کند. پس از سال های دور و دراز شاعری از چالوس و تبریز و پس از برگشتنش از تبریز به تهران، در جلسات شعر فرهنگسرای بهمن شرکت می کند و در همان سال ها در کارگاه های شعر همایش شرکت می کند و مورد استقبال قرار می گیرد.که آغاز راهی می شود برای علیرضا راهب تا ادامه کارش را در فرهنگسراهای ارسباران، هفت چنار، ابن سینا و کارگاه های دیگری ادامه دهد. اما مهمترین دستاوردش که به شکل مستقل بازنمایی اندیشه و تفکراتش بود، همانا جلسات ونداد بود که دوستان قدیمی و دوستان جوانش را گرد چراغ شعر و شعور به جرعه ای معرفت و اندیشه دعوت می کرد.

ماجرای گران شدن چند ساعته بلیط‌های کنسرت

با آغاز شیوع کرونا در ایران برای مدتی طولانی کلیه فعالیت‌های فرهنگی هنری تعطیل شده بود تا اینکه با رفع محدودیت‌ها رایزنی‌ها با ستاد ملی کرونا برای بازگشایی اجرای کنسرت‌ها شروع شد. با موافقت این ستاد قرار شد برگزاری کنسرت‌ها از یکم تیر آغاز شود.

پیشتر اعلام شده بود که در پی از سرگیری فعالیت‌های فرهنگی و هنری، سالن‌ها و آموزشگاه‌ها موظف به رعایت پذیرش ۵۰ درصد از ظرفیت خود، رعایت فاصله‌گذاری اجتماعی و پروتکل‌های بهداشتی و استفاده هنرجویان از دستکش و ماسک هستند. در نتیجه با وجود پذیرش ۵۰ درصدی، بخشی از درآمد کنسرت‌ها و سالن‌ها پایین خواهد آمد؛ به همین دلیل مدیرکل دفتر موسیقی در پی مصاحبه‌ای که پیشتر با ایسنا داشت درباره افزایش قیمت بلیط‌ها عنوان کرده بود که توافق شد سالن‌ها برای اجاره بهای خود نسبت به سال گذشته تا ۵۰ درصد تخفیف قائل شوند و هیچ‌گونه افزایش قیمت بلیط نداشته باشند تا مردم در شرایطی که هم بیماری کرونا هست و هم در مضیقه اقتصادی هستند، برای حضور در کنسرت انگیزه داشته باشند. اما پس از فراخوان بنیاد رودکی به گروه‌های هنری برای از سرگیری کنسرت‌ها، چهار خواننده از جمله فرزاد فرزین، امید حاجیلی، مهدی احمدوند و محسن ابراهیم‌زاده وارد سایت بلیط فروشی ایران کنسرت شدند که قیمت بلیط هر اجرا از ۷۰ هزار تومان آغاز و تا سقف ۲۶۵ هزار تومان ادامه داشت؛ این در حالی بود که مدیرکل دفتر موسیقی از افزایش پیدا نکردن قیمت بلیط‌ها خبر داده بود.

آگهی مزایده عمومی

چاپ دوم — نوبت اول

شهرداری بابل درنظردارد به استناد بند۱۲صورتجلسه اصلی مورخ ۹۸/۶/۲۴ شورای اسلامی شهر بابل ، نمایشگاه دایمی، فروشگاه گل و گیاه و کافی شاپ مزرعه گل واقع در خیابان شریعتی به مساحت ۵۰۰۰مترمربع را برابر قیمت پایه کارشناسی به اشخاص حقیقی و حقوقی واجد شرایط به اجاره واگذار نماید:

موضوع مزایده	مبلغ پایه کارشناسی ماهیانه(ریال)	مبلغ پایه کارشناسی مجموع سه سال(ریال)	سپرده شرکت در مزایده(ریال)	مساحت (متر مربع)	مدت
اجاره نمایشگاه دایمی، فروشگاه گل و گیاه و کافی شاپ مزرعه گل واقع در خیابان شریعتی	۳۰۰/۰۰۰/۰۰۰	۱۰/۸۰۰/۰۰۰/۰۰۰	۵۴۰/۰۰۰/۰۰۰	۵۰۰۰	سه سال

لذا متقاضیان محترم می توانند ازتاریخ ۹۹/۴/۱۱تاتاریخ ۹۹/۴/۲۱ به واحد قرار دادهای شهرداری مراجعه و اسناد مزایده را دریافت و پس از بازدید از محل و بررسی دقیق، پیشنهاد خود را به همراه ضمانتنامه بانکی به مبلغ مندرج در جدول فوق و یا فیش واریزی به همین مبلغ به حساب ۰۱۰۵۷۰۷۰۳۹۰۰۷ نزد بانک ملی واریز و به همراه برگه پیشنهاد قیمت تحویل دبیر خانه شهرداری نمایند.

آخرین مهلت تحویل اسناد تا پایان وقت اداری روز شنبه مورخه ۹۹/۴/۲۱ می باشد.

تاریخ بازگشائی پاکات رسیده روز یکشنبه مورخه ۹۹/۴/۲۲ راس ساعت ۱۴ می باشد.

متقاضیان از تاریخ چاپ دوم آگهی (۹۹/۴/۱۱)می توانند به مدت ده روز از محل موصوف بازدید بعمل آورند.

شهرداری در رد یا قبول پیشنهادات مختار است.

به پیشنهاد مبهم و مخدوش و فاقد سپرده ترتیب اثر داده نخواهد شد.

تلفن تماس جهت اخذ اطلاعات۳۵۱۵۶۲۲۵-۰۱۱می باشد.

سید مجتبی حکیم - شهردار بابل

آگهی مزایده عمومی

نوبت دوم

آگهی مزایده عمومی اجاره و واگذاری انجام خدمات دهی و بهره برداری ترمینال مسافربری شهر دوگنبدان به بخش خصوصی برای مدت یک سال(نوبت دوم)

براساس مجوز شماره ۳۶۰/ش مورخه۹۸/۱۰/۱۸ شورای اسلامی شهر دوگنبدان و شورای انطباق به شماره ۵۴۰/ت/ه مورخه ۹۸/۱۰/۲۱

نام و نشانی مزایده گزار : استان کهگیلویه و بویراحمد – شهرستان گچساران- بلوار ولیعصر(عج) شهرداری دوگنبدان

ردیف	موضوع(شرح کار)مناقصه	قیمت پایه اجاره ماهیانه (به ریال)	قیمت پایه اجاره یکسال(به ریال)	تضمین مبلغ شرکت در مزایده	زمان دریافت اسناد مزایده	محل دریافت اسناد مزایده	زمان تحویل پیشنهادات به دبیرخانه شهرداری	محل تحویل پیشنهادات	زمان بازگشایی پاکات (پیشنهادات)
۱	مزایده اجاره و واگذاری انجام خدمات دهی و بهره برداری ترمینال مسافربری شهر دوگنبدان به بخش خصوصی	۷۸/۰۰۰/۰۰۰	۹۳۶/۰۰۰/۰۰۰	واریزمبلغ ۴۷/۰۰۰/۰۰۰ ریال ضمانتنامه‌بانکی‌و یاوجه نقدوواریز به‌حساب‌شماره ۳۱۰۰۰۰۲۰۵۱۰۰۲	۹۹/۴/۱۲ لغایت ۹۹/۴/۱۷ بمدت ۵ روزکاری	امور مناقصات و قراردادهای شهرداری	۹۹/۴/۱۸ لغایت ۹۹/۴/۲۹ بمدت ۱۰ روزکاری	دبیرخانه شهرداری	روز دوشنبه مورخه ۹۹/۴/۳۰ ساعت۹صبح

سایر شرایط:

- در صورتیکه برندگان اول،دوم و سوم انصراف دهند و حاضر به انعقاد قرارداد نشوند،سپرده انها به ترتیب به نفع شهرداری ضبط خواهد شد .
- شهرداری در رد یا قبول هر یک از پیشنهادات مختار است.
- سایر اطلاعات و جزئیات مربوط به معامله در شرح اسناد مزایده مندرج است.
- واریز مبلغ ۵۰۰/۰۰۰ ریال به حساب شماره ۳۱۰۰۰۰۲۰۳۹۰۰۹ بنام شهرداری بابت خرید اسناد مزایده.

نوبت اول پنج شنبه مورخه ۹۹/۴/۵

نوبت دوم چهارشنبه مورخه ۹۹/۴/۱۱

مسعود ظفری - شهردار دوگنبدان

آگهی مناقصه عمومی ۹۹-۷۵-۲۷ الی ۹۹-۷۵-۲۹ و تجدید مناقصه عمومی ۹۹/۷۵/۳۰ الی ۹۹-۷۵-۳۴

نوبت دوم

اداره کل راهداری و حمل و نقل جاده ای استان همدان در نظر دارد پروژه ذیل را از طریق مناقصه به شرح زیر پیمانکار واجد شرایط واگذار نماید

شماره مناقصه	موضوع مناقصه	مبلغ برآورد براساس فهرست بها راهداری سال ۹۹ ریال	مبلغ تضمین شرکت در فرآیند ارجاع کار (ریال) براساس آیین نامه تضمین معاملات دولتی به شماره ۱۲۳۴۰۲/ت۵۰۶۵۹ ه مورخ ۹۴/۹/۲۲
۹۹-۷۵-۲۷	اجرای عملیت لکه گیری و روکش آسفالت محور همدان سه راهی روعان جاده قدیم ساوه	۶۲/۰۱۸/۱۸۹/۳۵۵	۳/۱۱۰/۰۰۰/۰۰۰ ریال
۹۹-۷۵-۲۸	اجرای عملیات ساب بیس و بیس محور تکمه داش شهرستان همدان	۴/۹۰۹/۳۳۸/۷۱۵	۲۴۵/۵۰۰/۰۰۰ ریال
۹۹-۷۵-۲۹	اجرای عملیات بیس و آسفالت باند کندرو حاجی آباد در مجحور ملایر همدان	۴/۰۰۸/۷۸۳/۷۵۲	۲۰۰/۵۰۰/۰۰۰ ریال
تجدید ۹۹-۷۵-۳۰	اجرای عملیات لکه گیری و روکش آسفالت محور نورآباد نهاوند	۸/۲۹۵/۲۳۲/۰۶۹	۴۱۵/۰۰۰/۰۰۰ ریال
تجدید ۹۹-۷۵-۳۱	اجرای عملیات لکه گیری و روکش آسفالت محور همدان کرمانشاه	۴۲/۱۱۷/۷۳۰/۹۶۰	۲/۱۰۶/۰۰۰/۰۰۰ ریال
تجدید ۹۹-۷۵-۳۲	اجرای عملیات تهیه، حمل و نصب و اجرای حفظ بتنی مفصلی (نیوجرسی) جهت گردنه اسد آباد واقع در محور همدان کرمانشاه	۵۸/۸۱۶/۷۳۳/۱۰۲	۲/۹۴۱/۰۰۰/۰۰۰
تجدید ۹۹-۷۵-۳۳	اجرای عملیات حفاظ ایمنی(گار دریل سه موج، هندریل) جهت ایمن سازی نقاط حادثه خیز دارای اولویت در محور های حوزه استان	۱۲/۸۲۵/۵۵۲/۱۳۰	۶۴۱/۵۰۰/۰۰۰ ریال
تجدید ۹۹-۷۵-۳۴	اجرای عملیات تهیه و نصب تابلو و علایم و اجرای خط کشی جهت ایمن سازی ۱۳ نقطه حادثه خیز دارای الویت در محورهای حوزه استان	۱۳/۷۸۵/۸۸۹/۱۹۱	۶۸۹/۵۰۰/۰۰۰ ریال

محل دریافت اسناد: سامانه تدارکات الکترونیک دولت به نشانی www.setadiran.ir

جهت اطلاع بیشتر به سایت http://iets.mporg.ir مراجعه نمایید.

آخرین مهلت دریافت اسناد: تا ساعت ۱۴ مروخ ۹۹/۴/۱۵

آخرین مهلت ارائه پیشنهاد قیمت: تا ساعت ۱۴ مورخ ۹۹/۴/۲۵

محل تحویل پاکت الف به صورت فیزیکی: دبیرخانه اداره کل واقع در همدان بلوار سید جمال الدین اسد آبادی نبش بلوار شهید ستار ابراهیمی

محل تحویل پاکت الف ب و ج به صورت الکترونیکی: سامانه تدارکات الکترونیک دولت به نشانی www.setadiran.ir

تاریخ بازگشایی پاکات: ساعت ۹ صبح مورخ ۹۹/۴/۲۶

محل بازگشایی پاکات: سالن جلسات اداره کل واقع در همدان بلوار سید جمال الدین اسد آبادی نبش بلوار شهید ستار ابراهیمی

مهلت اعتبار پیشنهاد قیمت : تا تاریخ ۹۹/۷/۲۵

صلاحیت لازم: دارا بودن گواهی صلاحیت پیمانکاری(حداقل رتبه ۵ راه و ترابری) (مناقصه شماره ۳۲ راه و ترابری یا آبنیه) از سازمان مدیریت و برنامه ریزی قیمتها متناسب با کالای ساخت داخل با لحاظ کیفیت ارائه گردد

نوبت دوم: ۹۹/۰۴/۱۱

پیمان و رسیدگی اداره کل راهداری و حمل و نقل جاده ای استان همدان

مناقصه عمومی یک مرحله ای

نوبت دوم

جمع آوری و حمل زباله (پسماند) شهری از محدوده کانال حد فاصل گلزار شهداء و باغ فردوس ، شیرینی سرای هزار و یک شب ، سراهی ، تپه آفتابگردان، جاده پازنان و کارکنان دولت شمالی و جنوبی تا هتل پاسارگاد (بصورت حجمی)

طبق مجوز شماره ۵۷ / ش مورخ ۳۱ / ۳ / ۹۹ شورای اسلامی شهر دوگنبدان و تایید هیئت تطبیق به شماره ۵۶۶ -ت- ه_ ۹۹/۴/۱

نام و نشانی مناقصه گزار : استان کهگیلویه و بویراحمد – شهرستان گچساران- بلوار ولیعصر(عج) شهرداری دوگنبدان

ردیف	موضوع(شرح کار)مناقصه	برآورد اولیه	تضمین شرکت در مناقصه فرایند ارجاع کار	زمان دریافت اسناد مناقصه	محل دریافت اسناد مزایده	زمان تحویل پیشنهادات به دبیرخانه شهرداری	محل تحویل پیشنهادات	زمان بازگشایی پاکات (پیشنهادات)
۱	جمع آوری و حمل زباله(پسماند) شهری از محدوده کانال حد فاصل گلزار شهداء و باغ فردوس ، شیرینی سرای هزار و یک شب، سراهی، تپه آفتابگردان، جاده پازنان تا انتها و کارکنان دولت شمالی و جنوبی تا هتل پاسارگاد(بصورت حجمی)	۳۷/۷۹۲/۸۱۳/۴۱۰	مبلغ ۱/۹۰۰/۰۰۰/۰۰۰ ریال ضمانتنامه معتبر بانکی و یا بصورت نقد و واریز به حساب شماره ۲۰۰۱۵۰۲۰۰۰۰۱۳ نزد بانک ملی بنام شهرداری	۹۹/۴/۱۲ لغایت ۹۹/۴/۱۷ بمدت ۵ روزکاری	امور قراردادها و مناقصات شهرداری	از تاریخ ۹۹/۴/۱۸ لغایت۹۹/۴/۲۹ بمدت ۱۰ روزکاری	دبیرخانه شهرداری	روز دوشنبه مورخه ۹۹/۴/۳۰ ساعت۱۰صبح

سایر شرایط:

- مدت زمان جهت انجام کار یکسال می باشد.
- ارائه گواهینامه صلاحیت پیمانکاری تایید شده از اداره تعاون، کار و امور اجتماعی (شرکت های خدماتی)
- محل تامین اعتبار: از محل درآمد داخلی شهرداری
- سپرده یا(ضمانتنامه) برنده نفر اول و دوم و سوم در صورت انصراف به نفع شهرداری ضبط خواهد شد.(در صورتیکه اختلاف پیشنهاد قیمت آنها از مبلغ ضمانتنامه بیشتر نباشد)
- شهرداری در رد یا قبول هر یک از پیشنهادات مختار است.
- واریز مبلغ ۱/۰۰۰/۰۰۰ ریال به حساب شماره ۳۱۰۰۰۰۲۰۳۹۰۰۹ بنام شهرداری بابت خرید اسناد مناقصه.
- سایر شرایط در اسناد مناقصه درج خواهد شد.

تلفن تماس:۰۷۴/۳۲۲۲۴۰۹۹-۰۷۴/۳۲۲۲۴۹۵۹

نوبت اول روز پنج شنبه مورخه ۵ / ۴ / ۹۹

نوبت دوم روز چهارشنبه مورخه ۱۱ / ۴ / ۹۹

مسعود ظفری - شهردار دوگنبدان

شروت

روزنامه اقتصادی، اجتماعی صبح ایران

www.servatnews.com

سه‌شنبه ۱۷ تیر ۱۳۹۹ ■ ۷جولای ۲۰۱۹ ■ ۱۵ ذی القعده ۱۴۴۱ ■ سال چهارم ■ شماره پیاپی ۸۷۵ ■ ۸ صفحه ■ ۲۰۰۰ تومان



رهبر انقلاب اسلامی:

ایران از هیچ تلاشی برای حمایت از ملت مظلوم فلسطین فروگذار نخواهد کرد

▲صفحه۲



سید احسان خاندوزی:

نرخ مالیات خانه‌های خالی افزایش می یابد

▲صفحه۶



محمدرضا پورابراهیمی:

سهم بخش خصوصی از خصوصی سازی فقط ۱۸ درصد!

▲صفحه۵

آیا نوسان نرخ ارز عمدی است؟

سراب تامین کسری بودجه از جیب مردم

بسیاری از کارشناسان اقتصادی با ابراز نگرانی از رشد نقدینگی بالای ۳۰ درصد سال ۹۸، نسبت به اثرات تورمی رشد نقدینگی هشدار داده و معتقدند که رشد ۸،۸ درصدی پایه پولی در سه ماه اول ۹۹، به معنای تورم‌های بالا در ماه‌های آینده و کاهش قدرت خرید مردم است. هر چند که با وجود رشد بالای ۲۰ درصدی برخی اقلام خوراکی در خرداد ۹۹ و کاهش قدرت خرید مردم و بسیاری از اجاره نشین‌ها، عده‌ای از مسوولان دولتی از جمله معاون اقتصادی وزارت دارایی و رییس کل بانک مرکزی اعلام کرده‌اند که بروز ابر تورم در اقتصاد ایران ممکن نیست و رشد نقدینگی فعلی نمی‌تواند تورم بالا ایجاد کند...

▲صفحه۲

یادداشت مدیرمسئول

دستها بالا!



* اکبر نعمت الهی

همچنان که پیش بینی می شد مجلس در یکی از نخستین اقدامات خود بحث سئوال از رئیس جمهوری را مطرح کرد. مجلس طی مدتی که از تشکیل آن گذشته است، البته خود برنامه و طرحی برای کنترل اوضاع نابسامان اقتصادی مردم ارائه نکرده و تنها به چند طرح که بیشتر به بیانیه های سیاسی شبیه است بسنده کرده است. اما این فرض که مجلس با یک رویکرد سیاسی به دنبال سئوال از رئیس جمهوری است باعث نمی شود که به کارنامه مدیریتی دولت رای مثبت دهیم. خوانندگان این سطور شاهد بوده اند که نویسنده همواره از هواداران و دوستداران دولت بوده و معتقد بوده است باید به دولت فرصت کار و برنامه ریزی داد و عوامل موازی و مزاحم را کنار زد اما به نظر نمی رسد اکنون دولت برای زدودن مشکلات برنامه و توانی داشته باشد. در حقیقت در طی چهار سال گذشته دولت تنها دستهایش را در مقابل مشکلات در جیب خود کرده است و مهمترین اقدام مورد نظرش بازگشت به طرح نه چندان جدید احمدی نژاد...

ادامه در صفحه۲



آیا کیش به چینی ها واگذار می شود

▲صفحه۲

گزارش رشد ۱۰۰ درصدی قیمت به سازمان تعزیرات رفت

دو اپراتور گرانفروش تا ریال آخر پول مردم را باید بدهند

درحالی که پیش از این عنوان شده بود افزایش تعرفه‌ای در بسته‌های اینترنتی اپراتورهای همراه صورت نگرفته، معاون وزیر ارتباطات اعلام کرد گرانفروشی و افزایش ۱۰۰ درصدی تعرفه اینترنت در دو اپراتور موبایل، به سازمان حمایت و تعزیرات حکومتی ارسال شده است...

▲صفحه۶

همتی: صادر کنندگان ارزها را برنگردانند با قوه قضائیه به سراغ شان می رویم

رییس کل بانک مرکزی علت التهابات بازار ارز را عدم تعادل عرضه و تقاضا در بازار حواله بخاطر مشکلات ناشی از کرونا اعلام کرد و گفت: با فروکش کردن تدریجی تقاضاهای تجمیع شده، (قیمت) تعدیل خواهد شد. عبدالناصر همتی رئیس کل بانک مرکزی به بیان ۴ نکته درباره بازار ارز پرداخت و پشت پرده...

▲صفحه۵

اولین واریزی به حساب نمایندگان مجلس ۲۳۱ میلیون تومان

اولین حقوق نمایندگان مجلس یازدهم واریز شد. به گزارش خانه ملت، اولین حقوق نمایندگی ۱۱ میلیون تومان واریز شده به علاوه ۲۰۰ میلیون تومان بابت مسکن و ۲۰ میلیون تومان هم برای سایر هزینه‌ها به حساب ما واریز شده جمعا ۲۳۱ میلیون تومان برای نمایندگان واریز شده است...

▲صفحه۲

ظرفیت پالایش روزانه گاز ایران به بیش از یک میلیارد مترمکعب رسید

مدیر هماهنگی و نظارت بر تولید شرکت ملی گاز ایران از افزایش توان دریافت و پالایش گاز در پالایشگاه‌های گاز سراسر کشور خبر داد و گفت: ظرفیت پالایش گاز کشور به بیش از یک میلیارد مترمکعب در روز رسیده است. مسعود زردویان در گفت‌وگو با شانا با اشاره به آمادگی پالایشگاه‌های گازی کشور برای ...

▲صفحه۳

شهرداری قم

آگهی مناقصه عمومی

نوبت اول

شهرداری قم در نظر دارد پروژه ذیل را با مشخصات و شرایط کلی زیر از طریق مناقصه عمومی به شرکتهای واجد شرایط واگذار نماید.

عنوان پروژه	برآورداولیه(ریال)	مبنای برآوردفهرست بهاء ۱۳۹۹	حداقل رتبه مناقصه‌گر	مدت اجرا	مبلغ ضمانتنامه(ریال)	هزینه خرید اسناد(ریال)
فاز اول لوله گذاری بلوار جمهوری حدفاصل جوادالائمه و رودخانه	۲۸،۶۷۴،۸۸۵،۵۶۳	ابنیه و شبکه جمع آوری و انتقال فاضلاب	رتبه ۵ آب	۷ ماه	۱،۴۳۴،۰۰۰،۰۰۰	۲،۸۷۰،۰۰۰

شرایط:

مبلغ هزینه خرید اسناد مناقصه می‌بایست به شماره حساب ۱۰۰۶۰۰۱۶۰۰۲۱ بانک شهر به نام هزینه شهرداری قم واریز گردد(هزینه خرید اسناد مناقصه غیرقابل استرداد می‌باشد)

نوع ضمانتنامه شرکت در مناقصه پروژه های فوق یک یا ترکیبی از ضمانتنامه های ذیل قابل ارائه می‌باشد:

۱-ضمانتنامه بانکی دروجه کارفرما (با حداقل سه ماه اعتبار)

۲- ارائه اصل فیش واریز وجه نقد به شماره حساب ۱۰۰۳۰۰۴۳۰۰۵۴ بانک شهر به نام شهرداری قم

۳-ضمانت نامه های مذکوردر بندهای(الف-ب-پ-ج-چ-ح)ماده۴آئین نامه تضمین معاملات دولتی به شماره ۱۲۳۴۰۲/ت۵۰۶۵۹ هـ مورخ ۱۳۹۴/۹/۲۲

۴-مطالبات بلوکه شده پیمانکار از شهرداری قم

ارائه گواهینامه صلاحیت از سازمان برنامه و بودجه کشور

-ارائه گواهینامه تأیید صلاحیت ایمنی پیمانکاری از وزارت تعاون،کار و رفاه اجتماعی الزامی می‌باشد.

برندگان اول و دوم مناقصه هرگاه حاضر به انعقاد قرارداد نشوند سپرده آنان به ترتیب ضبط خواهد شد.

شهرداری در رد یا قبول هر یک از پیشنهادات مختار است.

سایر اطلاعات و جزئیات دراسناد مناقصه موجود می‌باشد.

حداکثر مهلت خرید اسناد مناقصه و ارائه پاکات پیشنهاد قیمت تا ۱۰ روز پس از انتشار آگهی نوبت دوم می‌باشد.

مبلغ پیشنهادی می‌بایست از حیث مبلغ مشخص، معین و بدون ابهام بوده و در پاکت لاک و مهر شده تسلیم گردد.

مناقصه گران باید یک نسخه از اسناد مناقصه را خریداری نموده و با قید قبولی و بدون قید و شرط ،مهر و امضا کرده و به پیشنهاد خود ضمیمه نمایند.عدم انجام این مهم از جانب هر یک از مناقصه گران باعث حذف آنان از فرایند مناقصه می‌گردد.

طبق شرایط خصوصی پیوست اسناد، این پروژه فاقد پیش پرداخت می‌باشد.

طبق شرایط خصوصی پیوست اسناد، این پروژه دارای تعدیل می‌باشد.

هزینه درج آگهی ها بر عهده برنده مناقصه می‌باشد.

محل توزیع اسناد:

حضوری: قم- بلوار امام موسی صدر-ساختمان شهرداری مرکز- بلوک B -طبقه دوم-معاونت فنی و عمرانی شهرداری قم-اداره هماهنگی و برنامه ریزی امور عمرانی-شماره تماس :۳۶۱۰۴۵۸۵-۰۲۵

غیر حضوری: مراجعه به سامانه مناقصه گران شهرداری قم به نشانی Peyman.Qom.ir و خرید اسناد به صورت الکترونیکی

توجه: مناقصه گران محترم در صورت خرید اسناد مناقصه به صورت الکترونیکی از سامانه، باید یک نسخه از آن را چاپ نموده و با قید قبولی شرایط کارفرما ،تمامی صفحات آنرا مهر و امضا نموده و در داخل پاکات مربوطه قرار دهند.

- محل تحویل پاکات: قم- بلوار امام موسی صدر-ساختمان شهرداری مرکز-بلوک A -طبقه ششم -اداره حراست و امور محرمانه

اداره کل ارتباطات و امور بین الملل شهرداری قم

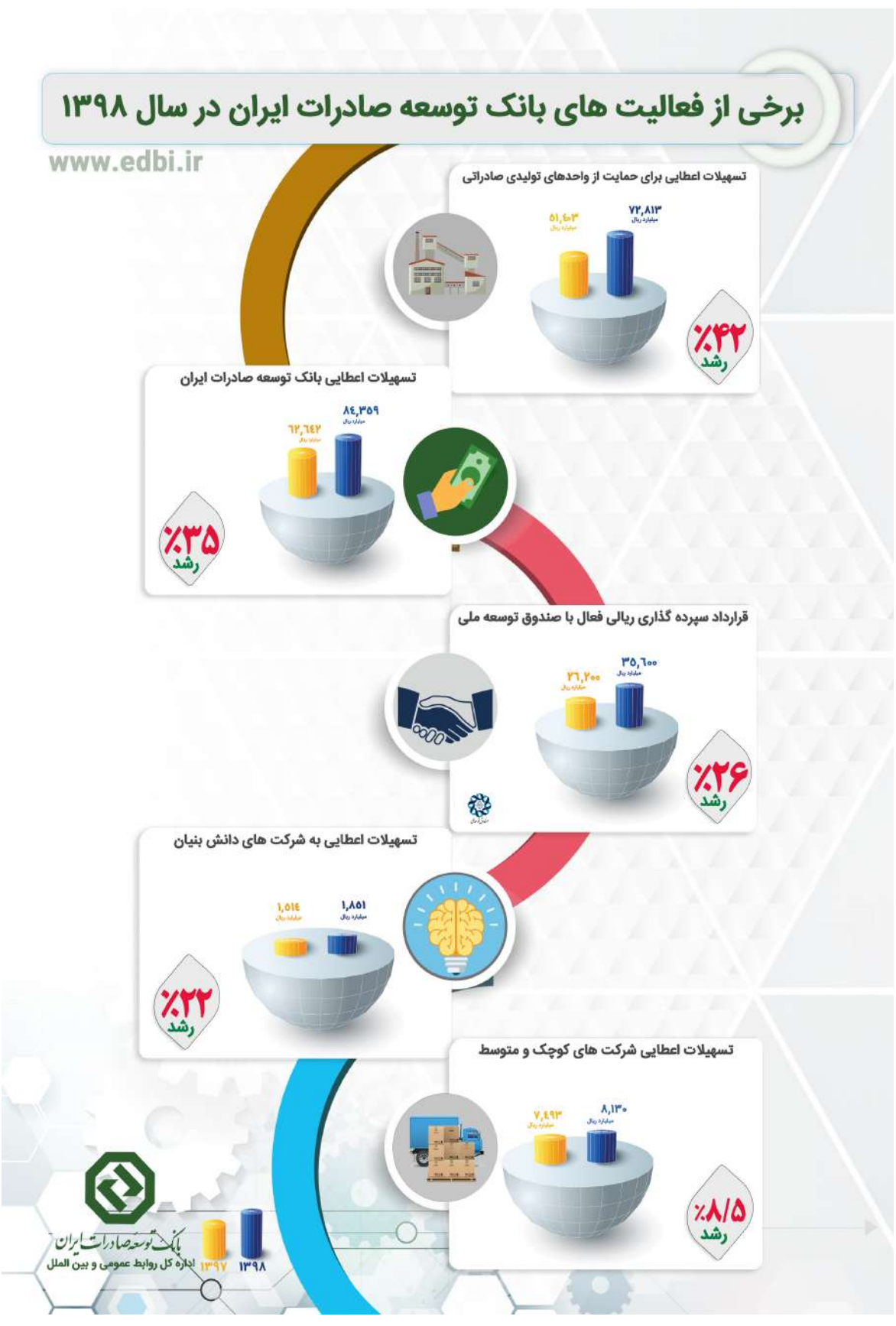

خبر

پیام مقام معظم رهبری خطاب به «هنیه»:

ایران از هیچ تلاشی برای حمایت از ملت مظلوم فلسطین فروگذار نخواهد کرد

رهبر معظم انقلاب در پیامی خطاب به هنیه خاطرنشان کردند: جمهوری اسلامی ایران به حکم وظیفه دینی و انسانی خود هرگز از هیچ تلاشی برای حمایت از ملت مظلوم فلسطین در راستای بازپس گیری حقوق خود و دفع شر رژیم صهیونیستی فروگذار نخواهد کرد.

به گزارش ایسنا، متن پیام حضرت آیت الله خامنه‌ای به این شرح است : مرقومه جنابعالی در خصوص تحولات اخیر در عرصه فلسطین عزیز را با دقت ملاحظه کردم. از اینکه حرکت مقاومت فلسطین با مجاهدت و ایستادگی خود در برابر توطئه‌های آمریکا و رژیم صهیونیستی موجبات ضعف و ناکامی آنها را فراهم آورده و در مقابل، عزت و سربلندی امت اسلامی را باعث گردیده است خداوند متعال را شکر می گزارم و از شما مجاهدان شجاع تشکر و قدردانی می‌کنم.

دشمن زبون که در عرصه میدانی شکست‌های غیر قابل جبرانی متحمل شده است راهبرد توسعه طلبی خود و تضییع حقوق مسلم فلسطینی‌ها را ابتدا با فشار اقتصادی و محاصره غزه مظلوم و آنگاه با نیرنگ مذاکره و طرح صلح و سازش دنبال می‌نماید و لکن جریان مقاومت و ملت شجاع فلسطین با منطق عقل و تجربه تهدید و تطمیع آنها را بر نتافته و همچون گذشته با ایستادگی مثال زدنی خود مسیر عزت و شرف را رقم زده و از این پس هم در همین صراط مستقیم حرکت خواهد کرد. ان شاء الله قطعاً حفظ هوشیاری، وحدت و یکپارچگی مردم و جریان‌های فلسطینی در خنثی سازی نقشه‌های شوم دشمن مؤثر بوده و جلب نصرت الهی را به همراه خواهد داشت.

جمهوری اسلامی همچون گذشته به حکم وظیفه دینی و انسانی و مبتنی بر اصول ارزشی انقلاب اسلامی از هیچ کوششی برای حمایت از مردم مظلوم فلسطین و استیفای حقوق آنان و هم چنین دفع شر رژیم جعلی و غاصب صهیونیستی دریغ نخواهد کرد. امیدوارم پروردگار متعال بر عزت و قدرت شما بیافزاید.

تخصیص ۵۰ میلیارد تومان برای آزادی زندانی های جرائم غیرعمد

رییس سازمان زندان‌ها از تخصیص ۵۰ میلیارد تومان برای آزادی بیش از ۲۰۰۰ نفر زندانی جرائم غیر عمد خبر داد.

به گزارش ایلنا، محمدمهدی حاج محمدی، رییس سازمان زندان‌ها در جلسه مسئولان عالی قوه قضاییه با اشاره به توافق صورت گرفته با بنیاد مستضعفان، از تخصیص ۵۰ میلیارد تومان برای آزادی بیش از ۲۰۰۰ نفر زندانی جرائم غیرعمد خبر داد و افزود: از مقام معظم رهبری بابت این استجازه و از مهندس فتاح بابت همراهی برای تامین این مبلغ و آزادی این محکومان تشکر می کنیم چرا که هر چه محیط زندان گلستان بشود باز هم زندان پدیده ای نامطلوب است.

یادداشت مدیر مسئول

ادامه از صفحه۱

برای حذف چهار صفر از اسکناسها بوده است. در یک ماهه اخیر دولت تقریبا در مقابل همه مشکلات پیش رو با بی تفاوتی و بی عملی امور را به دست تقدیر سپرده است و کاری از پیش نبرده است. تورم افسارگسیخته که نتیجه عملکرد ضعیف بانک مرکزی در کنترل نقدینگی بوده است از یک سو، افزایش نابسامان نرخ ارز و طلا و ملزومات مردم و نبود برنامه ای برای کنترل اوضاع ـ حتی به صورت نمایشی ـ باعث شده است که همه از دولت بپرسند با این اوضاع چه اصراری است که دولت به کار خود ادامه دهد. اگر ما با موضوع کارشکنی در برنامه های دولت روبروییم، دولت چه اصراری به ماندن در قدرت دارد. متاسفانه باپوزش ازدکتر روحانی وهمکارانشان باید اعتراف کنیم که دولت تقریبا در همه عرصه ها کاره ای نیست. اقتصاد توسط عواملی اداره می شود که دولت نمی تواند به کارشان رسیدگی کند. برنامه ای هم ندارد که با آنها مقابله کند. سیاست کم کردن نرخ بهره بانکی تنها آخرین پولهای شبکه بانکی را به جیب رانت خواران ریخت و نقدینگی های کوچک به جای آنکه در شبکه بانکی به خدمت توسعه کشور درآیند، قیمت ارز و سکه را در بازار دوچندان کردند. دولت هم که این وسط تنها نظاره گری بی تفاوت است. وقتی اجباری کردن ماسک و دستکش تنها تعدادی دلال را در بازار صاحب ثروتهایی کلان می کند بقیه امور مشخص است. شبکه اقتصادی دولت اکنون در مواجهه با ناکارآمدی خود باید استعفا کند و دولت هم که همه چیز را فقط به گردن دشمنان و...می اندازد در صورت استعفا و کناره گیری به مملکت خدمت کرده است. ما اکنون گرفتار ناکارآمدی مدیریتی و دخالت دولتهای سایه و غیرمسئول در همه امور هستیم. رویاهای مدیران برای کنترل امور برباد شده است. فساد ساختاری در شبکه های مختلف و نهادها و قوای مختلف در حال فروریزی زیرساختهاست. دولت آنقدر دست در جیب مردم کرده است که دیگر رمقی برای مردم باقی نمانده است. دولت ورشکسته و وامانده دیگر نمی تواند در هیچ عرصه ای کاری برای مردم بکند. دولت در این شرائط تنها باید دستها را بالا ببرد و کار را به مدعیانی بسپارد که از آغاز این دولت همه امور را در جهت تضعیف برنامه هایش کرده اند و مدعی اند که خودشان بهتر می توانند اوضاع را مدیریت کنند. حالا که دولت برنامه ای برای خروج از مشکلات ندارد می تواند امور را به دست کسانی بسپارد که مدعی اند می توانند بازار طلا و ارز، دلالی و فساد و... را در هم بشکنند و به مردم فقر زده، امید و رفاه بدهند.

رئیسی: به تخلفات ارزی باید رسیدگی شود

حجت الاسلام و المسلمین رئیسی در واکنش به گزارش‌هایی درخصوص کوتاهی برخی مسولان در انجام وظایف خود در حادثه کلینیک سینا و حادثه نطنز گفت: سیاست ما پیگیری و مواخذه مسئولی است که به وظایف خود عمل نکرده است.

حجت الاسلام و المسلمین سید ابراهیم رییسی در واکنش به گزارش‌های مطرح شده در جلسه شورای عالی قوه قضائیه در خصوص کوتاهی برخی مسئولان در انجام وظایف قانونی خود در حادثه مرکز پزشکی سینا و حادثه نطنز گفت: سیاست قطعی دستگاه قضایی پیگیری و مواخذه مسئولی است که به وظایف خود عمل نکرده است. وی افزود: به سازمان قضایی نیروهای مسلح، سازمان بازرسی و دادستانی گفته ام که طبق قانون باید مدیرانی که به مسولیت خود عمل نکرده اند را مواخذه کنند. رییس قوه قضاییه با بیان اینکه گاهی ترک فعل‌ها از انجام برخی اقدامات پر ضررتر است، گفت: عدم مدیریت بازار و نوسان قیمت‌ها مردم را آزرده کرده است و برای ایجاد ثبات در بازار نیاز به کار جهادی و طرح جامع اقتصادی داریم. رییسی گفت: بی انضباطی مالی به کشور آسیب می‌زند؛ نباید منابع کشور در اختیار افراد بی صلاحیتی قرار بگیرد که به تعهدات خود عمل نمی‌کنند. ویتاکید کرد: هم به تخلفات ارزی صادرکنندگان و واردکنندگان متخلف باید رسیدگی شود هم نام آن‌ها باید افشا شود.

اولین واریزی به حساب نمایندگان مجلس یازدهم؛ ۲۳۱ میلیون تومان



اولین حقوق نمایندگان مجلس یازدهم واریز شد.

به گزارش خانه ملت، اولین حقوق نمایندگی ۱۱ میلیون تومان واریز شده به علاوه ۲۰۰ میلیون تومان بابت مسکن و ۲۰ میلیون تومان هم برای سایر هزینه‌ها به حساب ما واریز شده جمعا ۲۳۱ میلیون تومان برای نمایندگان واریز شده است.

حسین جلالی نماینده مردم رفسنجان و انار گفت: اولین حقوق نمایندگی ۱۱ میلیون تومان واریز شده به علاوه ۲۰۰ میلیون تومان بابت مسکن و ۲۰ میلیون تومان هم برای سایر هزینه ها واریز شد

حقوق ماهانه سال گذشته نمایندگان مجلس ۹میلیون‌و ۲۸۰ هزار تومان بود و امسال، میزان حقوق ماهانه مجلسی‌ها به ۱۱میلیون‌و ۶۰۰ هزار تومان رسیده است. تمامی نمایندگان مجلس اعم از هیئت رئیسه و سایر نمایندگان حقوق ماهانه یکسانی دریافت می‌کنند و تفاوتی در میزان حقوق ماهانه ندارند.

اما بخش دوم دریافتی نمایندگان تحت عنوان ردیف‌های دیگری به آنها تعلق می‌گیرد؛ هزینه ایاب و ذهاب، استخدام منشی، اجاره دفتر، اجاره منزل در تهران و قبض موبایل. نمایندگان مجلس با توجه به تعداد دفاترشان عدد متفاوتی را برای پرداخت هزینه دفاتر دریافت می‌کنند.

یک نماینده مجلس برای پرداخت هزینه دفاتر مبلغ سه میلیون تومان ماهانه دریافت می‌کند. حالا اگر نماینده‌ای هم از اماکن دولتی یا از ملک شخصی خود به عنوان محل دفتر نمایندگی استفاده کند، هزینه ماهانه اجاره دفتر را از مجلس دریافت می‌کند. میزان دریافتی هم که برای استخدام سه نیروی کار به هر نماینده تعلق می‌گیرد، ۹ میلیون تومان است.

در اینجا هم ممکن است نمایندگان به اصطلاح کار به صرف اقتصادی انجام دهند. مثلا به جای سه نیرو، فقط یک نفر را استخدام کنند یا به جای پرداخت حقوق ماهانه ۹میلیون‌تومانی به کارکنان شخصی خود، حقوقی کمتر پرداخت کنند و مابه‌التفاوت هر کدام از اینها در حساب شخصی‌شان باقی بماند.

نمایندگان مجلس برای اقامت در تهران هم اجاره ماهانه پنج‌میلیون‌تومانی دریافت می‌کنند. این مبلغ به حساب تمامی نمایندگان واریز می‌شود و افرادی هم که ساکن تهران هستند، از مزایای تأمین هزینه اجاره منزل بهره‌مند هستند. همچنین هر نماینده ماهانه مبلغ دومیلیون‌و ۲۰۰ تومان برای هزینه‌های ایاب و ذهاب خود دریافت می‌کند. این به جز یک دستگاه خودروی پژوپارس و سهمیه بنزینی است که در اختیار تمامی نمایندگان مجلس برای رفت‌وآمد قرار داده شده است.

پرداخت حقوق ماهانه راننده خودرو اما از طریق امور مالی مجلس به طور جداگانه مانند سایر کارکنان مجلس انجام می‌شود و در سبد هزینه‌ای نمایندگان مجلس جا داده نمی‌شود. به جز این موارد ماهانه بین ۲۰۰ تا ۴۰۰ هزار تومان هم برای پرداخت قبض موبایل به حساب هر کدام از نمایندگان مجلس واریز می‌شود.

در مجموع هر کدام از نمایندگان مجلس به جز حقوق ماهانه، بین ۱۹ تا ۲۲ میلیون تومان بابت پرداخت هزینه‌های جاری و مواردی که در بالا اشاره شد، دریافت می‌کنند.

به تعبیر دیگر هر نماینده مجلس از دو محل حقوق ماهانه و پرداخت هزینه‌ها، ماهانه بین ۳۱ تا ۳۴ میلیون و در مجموع امسال بین ۳۷۲ تا ۴۰۸میلیون تومان دریافتی خواهد داشت.ی سایر هزینه‌ها به حساب ما واریز شد.

آیا کیش به چینی ها واگذار می شود

همزمان با داغ شدن اخبار مرتبط با سند همکاری ۲۵ ساله ایران و چین و جزئیات این سند که البته هنوز به صورت دقیق و شفاف رسانه‌ای نشده، برخی گمانه زنی‌ها در مورد جزئیات آن در میان افکار عمومی آغاز شده است؛ گمانه‌هایی که گاهاً برخی مقامات مسئول و رسمی کشور نیز بر آن دامن می‌زنند و شائبه‌ها را تقویت می‌کنند.

به گزارش «تابناک»، در میان همه اخبار و حواشی مرتبط به سند همکاری ۲۵ ساله ایران و چین، باید به ماجرای واگذاری جزیره کیش به چینی‌ها اشاره کرد؛ گزاره‌ای که حالا این سئوال مهم را در میان افکار عمومی تقویت کرده است که آیا جزیره کیش واقعاً واگذار شده است؟ چرا و به چه علت؟

ریشه اصلی این خبر را باید در اظهارات حسن نوروزی نماینده مردم رباط کریم در مجلس شورای اسلامی جست و جو کرد که در سال ۱۳۹۷ و در همین باره به رسانه‌ها گفت: مذاکراتی از سوی دولت در حال انجام بود که جزیره کیش به مدت ۲۵ ساله به چینی‌ها واگذار شود.

پیش از این، در تابستان گذشته، نماینده مهریز و بافق



هم از واگذاری زمین‌های جزیره کیش، برخلاف قانون، به خارجی‌ها خبر داده بود. در برخی از شبکه‌های مجازی هم این خبر منتشر شده بود. اما این گزارش‌ها مورد تکذیب قرار گرفت. با این حال محمدرضا سعیدی، معاون اقتصادی و سرمایه‌گذاری سازمان منطقه آزاد کیش، در واکنش به تذکر نماینده مجلس شورای اسلامی ایران، تاکید کرد: "واگذاری جزیره کیش به چینی‌ها کذب محض است".

این مقام سازمان منطقه آزاد کیش تاکید کرد: بر اساس قوانین هیچ شخص حقیقی و حقوقی اجازه فروش زمین به خارجی‌ها را ندارد. در عین حال، محمدرضا سعیدی افزود: البته از هرگونه سرمایه‌گذاری داخلی و خارجی در جزیره کیش استقبال کرده و می‌کنیم.

در پی استمرار این شایعه در فضای مجازی، ۲۴ آذر ۱۳۹۸ بار دیگر مدیرعامل منطقه آزاد کیش یعنی غلامحسین مظفری تصریح کرد: این خبر از اساس کذب است و با بررسی پلیس فتا مشخص شد منشاء اصلی انتشار خبر در خارج از کشور است.

مدیر عامل منطقه آزاد کیش همچنین اضافه کرد: برای اطمینان بیشتر به مردم و سرمایه گذاران اعلام می‌کنم که جزیره کیش قرار نیست به هیچ کشوری واگذار شود و این منطقه آزاد با برنامه ریزی‌های انجام شده بلند مدت و به کارگیری توانمندی‌های داخلی و جذب سرمایه‌های بین المللی بویژه در حوزه گردشگری در حال رشد و توسعه است.

حالا و با مطرح شدن دوباره سند همکاری ۲۵ ساله ایران و چین که از قرار معلوم مراحل نهایی خود را طی می‌کند، دوباره این شایعه در فضای مجازی داغ شده و زمینه نگرانی برای ایران دوستان شده است.

افشاگری نماینده زن علیه هیات رئیسه مجلس



نماینده مردم شهرضا و دهاقان گفت: از ظرفیت زنان در ترکیب هیات رییسه مجلس و کمیسیون ها استفاده نشده است در حالی که زنان نیمی از جامعه را تشکیل می دهند.

به گزارش ایرنا، سمیه محمودی، نماینده شهرضا و دهاقان در مجلس، در مورد مقابله سیاست های ضدخانواده که مجلس یازدهم از آن به عنوان اولویت های خود یاد می کند افزود: وقتی در مجلس از ظرفیت زنان در ترکیب هیات رییسه مجلس و کمیسیون ها استفاده نمی شود و یا کارمندان زن حتی نمی توانند در آزمون دبیری کمیسیون‌ها شرکت کنند چطور می توان با سیاست های ضد خانواده مقابله کرد در حالی که زن رکن اصلی آن است.

وی ادامه داد: یکی از انتقادات مجلس یازدهم به دولت، عدم پرداخت یارانه به کودکانی است که تازه متولد می شوند و این در حالی است هیات هفت نفره متشکل از اعضای هیات رییسه مجلس بعد از بررسی درخواست زنان نماینده برای حضور در هیات رییسه کمیسیون ها تاکید کردند که زن باید بچه داری کند و به امورات خانه رسیدگی کند. این نماینده مردم در مجلس یازدهم گفت: این گونه اظهارنظرها خلاف سیاست های تشکیل، تحکیم و تعالی خانواده است که رهبری برآن تاکید فراوان داشتند. چرا که باعث می شود زن احساس کند داشتن فرزند باعث دوری وی از اجتماع خواهد شد و در پی آن بنیان خانواده نیز تضعیف می شود.

محمودی گفت: مجلس در حالی در مورد عدم اجرای سیاست های تشکیل و تحکیم و تعالی خانواده می تواند انگشت اتهام به سمت دولت بگیرد که اصلاح دیدگاه نسبت به جایگاه زن و خانواده را از بدنه خود آغاز کند.

وی افزود: زمانی می توانیم طرح هایی در جهت تحکیم بنیان خانواده و ارتقاء جایگاه زن را به تصویب برسانیم که نگاه سنتی مجلس نسبت به خانم‌ها تغییر کند.

آیا نوسان نرخ ارز عمدی است؟

سراب تامین کسری بودجه از جیب مردم

ادامه از صفحه۱

اما بسیاری از مصرف‌کنندگان و صاحب نظران اقتصادی معتقدند که در شرایط کنونی اقتصاد ایران که با کاهش درآمد نفت و مالیات‌ها مواجه است، دولت برای تامین کسری بودجه به رشد پایه پولی و استفاده از منابع بانک مرکزی روی آورده، رشد قیمت‌ها و اثر آن بر معیشت مردم بیش از گذشته احساس می‌شود و عده‌ای برای حفظ قدرت خرید خود، اقدام به خرید دارایی‌های مختلف مانند سهام، مسکن، خودرو، طلا و ارز کرده‌اند.

به عبارت دیگر، رشد تورم را نباید تنها به کالاهای مصرفی محدود کنیم بلکه قیمت انواع دارایی‌ها و آنچه روی آینده نگری مردم مانند زمین، ملک، ساختمان، خودرو، سهام، پس انداز و... مرتبط است نیز در احساس مردم از تورم اثر می‌گذارد و رشد تورم هر ماه و هر هفته مورد توجه مردم است.

ساده‌ترین راه

حسین راغفر درباره گمانه‌زنی‌های ادامه افزایش قیمت ارز در بازار اظهار داشت: بسیاری از این گمانه‌زنی‌ها با سیاست‌های حکمرانی اقتصادی در ایران که فراتر از دولت محسوب می‌شود، هماهنگ است و تمام نظام سیاسی اقتصادی تصمیم گرفتند که فعلا از جیب مردم هزینه‌ها را تامین کنند.

وی با بیان اینکه یکی از مهمترین تصمیمات برای تامین هزینه‌ها بالا بردن نرخ ارز است، گفت: قطعا پیامدهای این تصمیم بر سر همه مردم، جامعه، تولید و آینده اقتصاد، آوار خواهد شد.

این کارشناس اقتصادی ادامه داد: فعلا برنامه‌ریزی آنها به دلیل ناتوانی در انجام اقدامات درست اقتصادی این است که ساده‌ترین راه را انتخاب کنند. البته راه‌های منطقی سهل‌الوصول‌تری هم وجود دارد اما ظاهرا قرار نیست آن مسیرها برای اقتصاد ایران طی شود که یکی از آنها اخذ مالیات از درآمدهای حاصل از بازار بورس است.

راغفر با تاکید بر اینکه درآمدزایی مالیاتی از بازار بورس بسیار راحت است، اظهار داشت: خرید و فروش در بازار بورس توسط سازمان بورس صورت می‌گیرد بنابراین تمام معاملات و نقل و انتقالات مشخص است و می‌توان بدون دردسر از درآمدهای بورسی مالیات گرفت. هرچند که این درآمدزایی بسیار راحت‌تر است اما اراده سیاسی برای انجام این اقدام وجود ندارد.

وی با تاکید بر اینکه مهمترین دلیل افزایش نرخ ارز، تامین کسری بودجه است، گفت: اگر قرار بر این بود که مسئولان اقتصادی در سه دهه اخیر تصمیمات منطقی بگیرند، امروز این وضعیت اقتصادی را شاهد نبودیم. متاسفانه همه چوب بی‌تدبیری‌های حوزه اقتصاد سیاسی را می‌خوریم که کماکان هم ادامه خواهد داشت.

این کارشناس اقتصادی با بیان اینکه حتی در این شرایط هم شاهد خروج ارز از کشور هستیم، اظهار داشت: طبق آمارهای رسمی ظرف دو سال گذشته ۷۵ میلیارد دلار صادرات داشتیم که ۴۸ میلیارد دلار آن به کشور بازگشته و هنوز ۲۷ میلیارد دلار وارد کشور نشده است. حال اینکه این آمار خروج رسمی ارز است و خروج ارز به صورت غیررسمی مشخص نیست. راغفر تاکید کرد: یکی از دلایل مهم خروج ارز از کشور تضعیف بنیادهای سرمایه‌گذاری به دلیل ناامن بودن شرایط اقتصادی برای سرمایه‌گذاران به ویژه فعالان در بخش تولید است.

وی ادامه داد: به طور قطع کاهش قیمت ارز در یک نظم متفاوتی از بی‌نظمی‌های موجود می‌تواند رخ بدهد که در شرایط کنونی هم این اتفاق نخواهد افتاد چراکه اراده سیاسی و اقتصادی کشور استفاده از راه‌های سهل، ساده و سریع است.تغییرات برای بهبود شرایط اقتصادی نیازمند اراده جدی است که فعلا این اراده را نمی‌بینیم.

مسوولیت سیاستگزاران

همچنین مسعود بیرمی کارشناس اقتصادی و صاحب نظر بازار ارز، تاکید کرد: راهکار اصلی کنترل بازارها و قیمت ارز و سهام، کنترل کسری بودجه و رشد پایه پولی و نقدینگی است و دولت باید در این زمینه اگر درآمد کافی ندارد، حداقل مخارج خود را کم کند و مانند گذشته خرج نکند.

این کارشناس اقتصادی در ادامه افزود: کسانی که با سیاست‌های خود، به ایجاد جذابیت در بورس کمک کرده‌اند در مقابل سهامداران مسوول هستند و ضروری است که به جای تمرکز بر یک بازار خاص مانند بورس، در سایر بازارهای تولیدی و کالا، ارز، خودرو، مسکن و... جذابیت متناسب ایجاد کنند و از همه مهم‌تر نقدینگی را به سمت تولید کالاهای اساسی و معیشتی مردم هدایت نمایند زیرا در شرایطی که فعالان اقتصادی سرمایه در گردش واحدهای اقتصادی را از تولید خارج و به سمت بورس هدایت کرده تا سود بیشتری ببرند، نمی‌توان انتظار بهبود تولید و رشد اقتصادی را داشت.

خبر

اصل باید منافع ملی ما باشد



رئوف پیشدار
استاد دانشگاه

در هیاهوی مجلس در روز یکشنبه این انتظار که از زبان نمایندگان شنیده شود بنظر آنها : ریشه مشکلات کنونی کشور کجاست ؟ آیا ساختاری است ؟ یا خیر ساختار و سازمان خوب کار می کند، ولی مدیریت نمی شود ؟ و مهم تر اینکه راه چاره چیست ؟

شنیده نشد و اگر هم بر زبان نماینده ای آمد، در لابلای الفاظی گم شد که در شان مجلس نبود.

از مجلس انتظار می رفت و می رود با حفظ شعار " مجلس انقلابی و جوان" ، به واقع به واکاوی مسایل و ریشه های آن بپردازد و خروجی اش، تصمیمی کارشناسی شده و منطقی ، هم وزن مجلس و جایگاه آن باشد.

برای عموم نمایندگان واضح است و ظریف وزیر امور خارجه هم در سخنان خود در مجلس ،کدهایی داد که روشن تر می کرد که ریشه مشکلات و مسائل کجاست ، اما جنجال رخ داده ، نگذاشت و یا بهتر است گفته شود نگذاشتند این مهم برای نمایندگان بیشتر تبیین شود. برای عموم روشن است که مطابق قانون ، سیاستگذاری های کلی نظام در نهادهای متولی و با نظارت تدوین می شود و دولتها متولی اجرا هستند. حتم دارم که اگر یک نظر سنجی صورت گیرد ، همه ی مردم آدرس منبع و منشا مشکلات کنونی کشور را به روشنی خواهند داد و لذا بعید است که نمایندگان آنرا ندانند .

سالهاست می گویم و نوشته و انتشار یافته است که مشکلات و مسایل کشور دارای دو بعد داخلی و خارجی می باشد. در بعد داخل ، ما با ساختاری مواجه هستم که دهه هاست ناکارآمدی آن در همه ی ابعاد بخصوص اقتصاد به جهت عدم انطباق با واقعیت ها ، ثابت شده است ولی همچنان اصرار بر حفظ و ادامه متعصبانه آن داریم.

مساله اصلی ما در بعد خارجی که می توانیم بخش های زیادی از مشکلات و دشواریها را ناشی از آن بدانیم ، قرار داشتن سیاست خارجی نظام زیر سایه مواضع و در واقع شعارهایی است که با اصل اساسی در تعاملات بین المللی همخوانی ندارد و آن این مهم است که در عرصه بین الملل همه ی بازیگران واقعی و نه آرمانی هستند.

سیاست خارجی یک کشور معمولا سوای از تعاریف کلی و مضمونی که نوعا در قوانین اساسی می آید ،در چهارچوبی شکل می گیردکه به آن " منافع ملی " گفته می شود.

سیاست خارجی یک کشور با حضور و بازی بازیگران متعددی شگل می گیرد که " واقعی " و نه " آرمانی " هستند و در چهارچوبی صورت می پذیرد که هر بازیگر عرصه بین الملل برای آن تعریف دارد . اصلی ترین نکته دراین خصوص ، شناخت این واقعیت ها و میزان تاثیر گذاری آنها و شناخت حدود منافع دو طرف است.

آنچه در ساخت و طراحی سیاست خارجی نقش اصلی را بازی می کند ، دانش سیاسی و نه هیجان سیاسی است و کشورهایی قادرند از هیجانات سیاسی دور بمانند و روابط خود را تحت تاثیر آن قرار ندهند که به دانش سیاسی مجهز باشند و سیاست خود را براساس آن بسازند .

سیاست خارجی در صحنه بازی در روابط بین الملل بر این مبنا شکل می گیرد که حدود بازی تا کجاست ، منافع ملی یکطرف تا کجا امکان پیشروی دارد و در آن سوی بازی ، طرف مقابل تا چه حد و تا کدام نقطه می تواند مطمئن باشد که می تواند به بازی ادامه دهد بدون اینکه منافع اش تضییع شود.

واقعیت های عرصه بین الملل حکم می کند که این مولفه ها را هم در خودمان و هم در نزد بازیگر و یا بازیگران دیگر بشناسیم و با یافتن نقطه اشتراک ، سعی در تطبیق آنها با یکدیگر معطوف به کسب بیشترین منفعت نماییم .

منافع ملی محدوده خاصی ندارد و به همین دلیل نمی توان بازیگر و یا بازیگرانی را در صحنه روابط بین الملل نادیده گرفت.

موفق ترین بازیگران بین المللی آنهایی هستند که این روابط را می شناسند و برای بازی خود در عرصه بین الملل به عنوان محلی برای تعامل بین المللی چهارچوب تعریف کرده اند و قادرند تهدید ها را برای تامین منافع ملی به فرصت تبدیل کنند و کار مهمتر آنها نهادینه کردن این چهارچوبهاست که اصل عمده و اساسی آن ، شناور بودن منطبق بر بازی دیگر بازیگران است .

همانطور که اشاره رفت ، سیاست گذاری های کلان یک کشور توسط دستگاه دیپلماسی آن صورت می گیرد که به طور معمول نهادهای مختلفی در مقام تصمیم ساز و یا تصمیم گیر، عضو آن هستند و وزارت امورخارجه حکم مجری را دارد که باید با تاکتیک های مناسب، استراتژی مورد نظر را عملیاتی کند.

این نکته مهم قابل ذکر است که در صحنه بین الملل این وزارت امورخارجه است که سیاست خارجی را نمایندگی می کند، به رسمت شناخته می شود ، پاسخگو ، و طرف مذاکرات است .

درعرصه دیپلماسی احترام به حدود و ثغور وظایف ، احترام به منافع ملی است.

تداخل وظایف اول امری را که متاثر می سازد، منافع ملی است.

در نگاه بیگانه و بطور کل در عرصه دیپلماسی، این یک اصل اساسی و هدف غایی هر مذاکره کننده ای است ؛ امتیاز نده ! و یا اگر ناچار شدی کمترین امتیاز را بده و درمقابل بیشترین بهره و منفعت را ببر ! که سقفی برای آن وجود ندارد. در سیاست آنچه از آن نمی توان گذشت و یا کوتاه آمد ،

خبر

ظرفیت پالایش روزانه گاز ایران به بیش از یک میلیارد مترمکعب رسید



مدیر هماهنگی و نظارت بر تولید شرکت ملی گاز ایران از افزایش توان دریافت و پالایش گاز در پالایشگاه‌های گاز سراسر کشور خبر داد و گفت: ظرفیت پالایش گاز کشور به بیش از یک میلیارد مترمکعب در روز رسیده است.

مسعود زردویان در گفت‌وگو با شانا با اشاره به آمادگی پالایشگاه‌های گازی کشور برای تولید به‌موقع و کافی گاز طبیعی، درباره تامین پایدار گاز متناسب با توسعه شبکه گازرسانی کشور، تصریح کرد: همواره تناسب بین تولید و مصرف گاز در کشور برقرار می‌شود، زیرا توسعه شبکه گازرسانی بدون افزایش ظرفیت تولید گاز طبیعی امکان‌پذیر نیست.

آرامکو محموله‌های ذخیره شده نفت در مالزی را فروخت



آرامکو نفت خام ذخیره‌شده خود در مالزی را به دلیل بسته شدن پالایشگاه مشترک خود با شرکت ملی نفت مالزی (پتروناس) فروخته است.

به گزارش رویترز، چهار منبع تجاری اعلام کردند شرکت تجاری آرامکو (ATC) از زمان بسته شدن پالایشگاه مشترک خود با پتروناس در ماه مارس، به دلیل آتش‌سوزی، نزدیک به ۱۰ میلیون بشکه نفت خام خود را که در اطراف مالزی ذخیره‌سازی شده بود، فروخته است.

پس از آنکه سازمان کشورهای صادرکننده نفت (اوپک) و متحدان آن از جمله روسیه تولید نفت خام خود را به مقدار بی‌سابقه ۹ میلیون و ۷۰۰ هزار بشکه در روز کاهش دادند، فروش نفت خام شرکت تجاری آرامکو افزایش یافت، زیرا قیمت‌ها و تقاضای تک‌محموله‌ای نفت به دلیل محدود شدن عرضه بهبود یافت.

آتش‌سوزی ماه مارس در مجتمع پی‌آی‌سی در جنوب مالزی سبب کشته شدن پنج نفر و بسته شدن این مجتمع شد که قرار بود عملیات تجاری‌اش را از امسال به‌طور کامل آغاز کند.

این منابع گفتند پالایشگران آسیایی به‌طور معمول دو ماه زودتر اقدام به خرید نفت خام می‌کنند، بنابراین منابع مورد نیاز این مجتمع پالایشگاهی که زودتر خریداری شده بودند و امکان پالایش آنها وجود نداشت باید در مخازن و کشتی‌ها ذخیره می‌شدند.

این منابع افزودند: ای‌تی‌سی که بازوی تجاری سعودی آرامکوست، درجه‌های مختلف نفت خام را در مناقصه‌هایی برای بارگیری در ماه ژوئیه از طریق انتقال کشتی به کشتی در بندر لینگی مالزی فروخته است.

این منابع تجاری اعلام کردند که خریداران شامل پالایشگران شمال آسیا، شرکت‌های عمده نفتی و شرکت‌های تجاری اروپایی هستند.

سعودی آرامکو و پتروناس از اظهارنظر در این باره خودداری کردند.

یکی از منابع گفت: این محموله‌ها ذخایر شناوری هستند که امکان تخلیه آنها وجود نداشت.

وی افزود: شریکان این پالایشگاه مشترک هنوز درباره راه‌اندازی دوباره آن را دوباره تصمیم نگرفته‌اند، زیرا تعمیرات بخش‌هایی از آن در حال انجام است.

ذخیره‌سازی آب در سراجه قم با اهداف زیست‌محیطی



با ابتکار همکاران منطقه بهره‌برداری نفت و گاز سراجه قم شرکت نفت مناطق مرکزی ایران، آب حاصل از بارش باران‌های فصلی در ماه‌های پربارش جمع‌آوری و از ذخیره آن برای مصارف توسعه و نگهداشت فضای سبز پیرامون تأسیسات این منطقه استفاده خواهد شد.

به گزارش شرکت نفت مناطق مرکزی ایران، سیدمحمدحسن سلیمانی، رئیس منطقه عملیاتی سراجه قم در خصوص روش تأمین آب برای مصارف غیرشرب و فضای سبز حاشیه تأسیسات ذخیره‌سازی گاز سراجه قم گفت: با توجه به اقلیم گرم و خشک استان قم و همچنین دشواری و محدودیت در تأمین آب، ضمن بررسی موقعیت جغرافیایی حوزه عملیات شرکت نفت مناطق مرکزی در این منطقه به‌منظور کنترل سیلاب و ذخیره آب بارندگی اقدام به احداث سد خاکی به‌صورت آبخیزداری کرده است که با ذخیره آب باران برای آبیاری فضای سبز و مصارف غیر شرب استفاده خواهد شد.

وی افزود: با توجه به بارش‌های قابل ملاحظه بهار امسال، به میزان بیش از ۵۰۰ هزار مترمکعب (۵۰۰ میلیون لیتر) آب در پشت سد خاکی احداثی در این منطقه ذخیره شد. با تکمیل اجرای لوله‌کشی ۶ اینچ پلی‌اتیلن آبیاری فضای سبز اطراف تأسیسات در فضایی به وسعت ۷ هزار مترمربع و مصرف غیر شرب تأمین خواهد شد. تأمین آب در سال‌های گذشته به‌وسیله تانکر از فاصله بیش از ۴۵ کیلومتری انجام می‌شد. مصرف آب ضمن تأکید بر رعایت صرفه‌جویی در هزینه گزاف انتقال آب و آب‌بها در سال‌های گذشته بیش از ۱۰۰۰ مترمکعب بوده است. هزینه تأمین آب مصرفی در سال گذشته با نرخ مربوطه بیش از ۱۴۰ میلیون تومان بوده است. هزینه احداث سد و اجرای بیش از ۲ کیلومتر لوله حدود ۱۸۰ میلیون تومان شده‌است.

وزیران نیرو و نفت مهمانان جلسه روز سه‌شنبه کمیسیون انرژی

سخنگوی کمیسیون انرژی مجلس شورای اسلامی از حضور وزرای نیرو و نفت در جلسه امروز صبح و بعد از ظهر کمیسیون انرژی خبر داد.

مالک شریعتی نیاسر در گفت‌وگو با ایسنا بیان کرد: جلسات کمیسیون انرژی در روز سه شنبه در دو نوبت صبح و بعد از ظهر برگزار می‌شود. در جلسه صبح سه‌شنبه کمیسیون میزبان آقای اردکانیان وزیر نیرو خواهیم بود تا مسائل مربوط به این حوزه با حضور ایشان مورد بحث و بررسی قرار گیرد.

وی در ادامه اظهار کرد: در جلسه بعد از ظهر نیز کمیسیون انرژی میزبان آقای زنگنه وزیر نفت خواهد بود تا مسائل مربوط مورد بررسی قرار گیرد.

فشار مسکو به ریاض برای کناره‌گیری از اتحاد با امریکا

انگیزه اصلی روسیه برای پیوستن به اوپک پلاس چه بود؟



بزرگترین تغییر ژئوپلیتیکی روسیه از زمان سقوط اتحاد جماهیر شوروی در حال شکل‌گیری است و کرملین از نوامبر سال ۲۰۱۶ که توافق کرد تا از طرح کاهش تولید اوپک به رهبری عربستان سعودی حمایت کند، هدف بزرگتری را در ذهن داشته است.

به گزارش ایران‌پترونت، محمد بن سلمان، ولیعهد عربستان سعودی در طول مدت کوتاه قدرت خود، به اقتصاد عربستان صدمه زده است. در عین حال شهرت خود را لکه‌دار کرده و با قتل روزنامه‌نگار جمال خاشقچی، روابط ژئوپلیتیکی این کشور را به خطر انداخته است.

اکنون به نظر می‌رسد که مصیبت دیگری برای محمد بن سلمان در حال شکل‌گیری است. روسیه در حال حاضر در ازای پایبندی به توافق، انواع و اقسام مزایا را برای خود از سوی عربستان می‌خواهد. این توافق برای او، خانواده و کشورش سم خالص است و باعث می‌شود که عربستان سعودی ناگزیر اتحاد اصلی خود را با ایالت متحده آمریکا به سمت روسیه تغییر دهد. در مقابل روسیه می‌گوید که امنیت آینده عربستان را تضمین می‌کند؛ از جمله تهدیداتی که از سمت ایران حمایت می‌شود. از منظر تئوریک، توافقی که بین کرملین و کاخ سلطنتی عربستان در جریان است، تمدید توافق‌هایی است که در سال ۲۰۱۷ بین این دو کشور پایه‌گذاری شده است.

یک منبع خبری که از نزدیک با تحولات حوزه نفت و گاز ایران و عراق در ارتباط است، گفت: از منظر عملی این موضوع می‌تواند بزرگترین تغییر ژئوپلیتیکی روسیه از زمان سقوط اتحاد جماهیر شوروی باشد و کرملین از نوامبر سال ۲۰۱۶ که توافق کرد تا از طرح کاهش تولید اوپک به رهبری عربستان سعودی حمایت کند، این هدف را در ذهن داشته است.

این توافق دوجانبه زمانی که ولادیمیر پوتین، رئیس‌جمهور روسیه در اکتبر سال ۲۰۱۷، سلمان بن عبدالعزیز آل سعود پادشاه عربستان را به روسیه دعوت کرد، به وضوح نشان داده شد. منابع آگاه گفتند که این اولین سفری بود که با حضور پادشاه عربستان سعودی و به همراه بزرگترین هیئت خارجی به مسکو تاکنون انجام شده بود. در آن جلسه دو کشور قراردادی به ارزش ۳ میلیارد دلار امضا کردند.

همچنین توافق‌نامه‌های دیگری نیز شکل گرفت که در آن زمان اعلام شد. از جمله می‌توان به سرمایه‌گذاری ۱۵۰ میلیون دلاری عربستان سعودی در شرکت حفاری اوراسیا روسیه اشاره کرد. از سوی دیگر توافقی به ارزش ۱.۱ میلیارد دلار بین عربستان و شرکت روسی سیبر جهت ساخت پالایشگاه در این کشور امضا شد. الکساندر نواک، وزیر انرژی روسیه در آن زمان اعلام کرد که نواتک، شرکت تولیدکننده گاز روسیه با عربستان مذاکره می‌کند که این کشور در پروژه آرکتیک LNG، در قطب شمال سرمایه‌گذاری کند. این پروژه دنباله کارخانه ۲۷ میلیارد دلاری روسیه در شبه جزیره یامال بود. همزمان دو کشور توافق کردند که صندوق ثروت مستقل عربستان سعودی – صندوق سرمایه‌گذاری دولتی عربستان(PIF) – در کنار صندوق ثروت مستقل روسیه – صندوق سرمایه‌گذاری مستقیم روسیه(RDIF) – یک صندوق سرمایه‌گذاری مشترک ۱ میلیارد دلاری که می‌تواند در شرکت‌های فناوری روسی سرمایه‌گذاری کند، تأسیس کنند.

در همین راستا، دو شرکت دولتی هیدروکربوری روسی گازپروم و روسنفت با شرکت آرامکو، همتای خود مذاکراتی در مورد انجام هماهنگی‌های مشترک در زمینه فعالیت‌های بازرگانی نفت و گاز و ایجاد یک مرکز تحقیقاتی و فناوری مشترک انجام دادند.

در نهایت نتایجی که برای روسیه به همراه داشت، این بود که عربستان سعودی از خواسته خود از برکناری بشار اسد، رئیس‌جمهور سوریه از قدرت عقب‌نشینی کرد و دوم اینکه عربستان تفاهم‌نامه‌ای را جهت خرید سیستم دفاعی موشکی S-۴۰۰ از روسیه امضا کرد. این دو موضوع اخیر را می‌توان نشانه‌های قوی در اثبات استراتژی اصلی کرملین مبنی بر تغییر مواضع عربستان سعودی جهت جایگزینی متحد دیرینه خود آمریکا با کشور روسیه دانست. این رابطه دیرینه در سال ۱۹۴۵ میلادی بین فرانکلین روزولت، رئیس‌جمهور ایالت متحده و عبدالعزیز بن عبدالرحمن آل سعود، پادشاه آن زمان عربستان سعودی، سوار بر عرشه ناو یو اس اس کوئینسی در کانال سوئز شکل گرفت. در این دیدار توافق شد که تا زمانی که عربستان سعودی نفت دارد، تمام منابع نفتی مورد نیاز ایالت متحده را تأمین کند و در عوض این کشور نیز امنیت آل سعود را تضمین کند.

این توافق اندکی اصلاح شده است تا این اطمینان حاصل شود که عربستان سعودی همچنان به صنعت شیل ایالت‌متحده امکان می‌دهد که به فعالیت و فرآیند رشد خود ادامه دهد. بخصوص از زمان پایان جنگ اول قیمت نفت در سال ۲۰۱۶ که وضع مالی عربستان سعودی برای مدت طولانی به شدت آسیب دیده بود؛ به نقل از منابع، مسکو آنجا حضور داشت تا شعله‌های خشم عربستان سعودی را به‌خاطر ضرروت کاهش تولید در راستای حمایت از صنعت شیل شعله‌ورتر کند و بتواند از این فرصت کاهش تولید برای دستیابی به قراردادهای عرضه‌ای که توسط عربستان ناتمام رها شده بود استفاده کند.

در زمانی که ملک بن سلمان در سال ۲۰۱۹ به مسکو سفر کرد، روسیه به سه دلیل در موقعیت قوی‌تری قرار داشت. اول اینکه منابع مالی عربستان به طرز چشمگیری رو به زوال بود. علاوه بر این هرگونه تلاش برای افزایش قیمت نفت به سطحی که نفع اقتصادی عربستان در آن باشد، در پی توییت دونالد ترامپ، رئیس‌جمهور آمریکا ناممکن شده بود. ترامپ در توییتی به این موضوع اشاره کرده بود که «او (ملک بن سلمان) بدون حمایت ارتش آمریکا نمی‌تواند بیش از دو هفته در قدرت باقی بماند.» دوم آنکه آسیب‌پذیری امنیت عربستان سعودی بعد از حمله راکتی حوثی‌ها یمن به تأسیسات نفتی این کشور در ماه سپتامبر محرز شده بود. این حملات باعث شد که حدود ۵.۷ میلیون بشکه از تولید روزانه نفت عربستان که می‌توان گفت تقریباً نیمی از تولید این کشور است، به صورت موقت به حالت تعلیق درآید.

به گفته منابع، برای همگان روشن بود که با وجود سیستم‌های پدافند نظامی و ضدموشکی گران‌قیمت آمریکایی، امکان چنین حملاتی وجود دارد. سوم آنکه عربستان برای حفظ قیمت نفت در سطح معقول خود (با وجود اینکه کسری بودجه آنها پابرجاست)، کاملاً به کمک روسیه برای تمدید توافق کاهش تولید نیاز داشت، بنابراین در ملاقات اکتبر سال ۲۰۱۹ که با حضور پوتین و ملک‌بن‌سلمان انجام شد، دو کشور توافق‌های جدیدی را شکل دادند.

با همه این اقدامات، روسیه تنها با به راه انداختن جنگ دوم قیمت نفت باعث شد که عربستان سعودی بسیاری از منابع مالی خود را از دست بدهد و به روابط مهم اقتصادی و امنیت خود با ایالت متحده آمریکا آسیب برساند. در مورد اینکه آیا این استراتژی آگاهانه بود است یا خیر، نمی‌توان نظر قاطعی داد. منابع خبری به اویل‌پرایس گفتند که اما می‌شود اینگونه به موضوع نگاه کرد که حتی اگر روسیه این جنگ قیمتی را برنامه‌ریزی می‌کرد، نمی‌توانست نتیجه‌ای بهتر از این برای این کشور به همراه داشته باشد.

آنها معتقدند که روسیه اکنون در پی این است که روابط خود را با سعودی‌ها وارد فاز بعدی کند و کلید این کار برای روسیه این است که سعودی‌ها را ترغیب کند که حضور ارتش آمریکا را در کشور خود کاهش دهند. این کاهش اعم از نیروها و تجهیزات نظامی و همینطور پدافندهای هوایی است که می‌تواند با نیروها و تجهیزات روسی جایگزین شوند و این کار به آن سختی نیست که برخی فکر می‌کنند.

ترامپ قبلاً چه در یک پیام توییتری و چه در تماس تلفنی که با محمدبن‌سلمان داشته، عربستان سعودی را تهدید کرد که نیروهای نظامی آمریکا را از این کشور خارج می‌کند که باعث شد مسائل امنیتی و نظامی به دغدغه مقامات ارشد این کشور تبدیل شود.

یک منبع خبری به اویل‌پرایس گفت: روسیه این موضوع را در ذهن سعودی‌ها برجسته کرد که ظرف ۵ سال آینده باید مبلغ ۵۰۰ میلیارد دلار بابت خریدهای دفاعی به ایالت متحده پرداخت کند، در حالی که در آخرین موقعیت حساس پیش آمده که در مورد حوثی‌های یمن بود، هیچ کدام از این‌ها برای این کشور کارایی نداشت. وی گفت: در حالی که سیستم دفاع هوایی روسیه موسوم به S۴۰۰ که به زودی به S۵۰۰ ارتقاء می‌یابد؛ از نظر بسیاری به عنوان مؤثرترین سیستم در جهان شناخته می‌شود.

در حقیقت، تدارک این جابجایی‌ها دقیقاً از سفر پادشاه سعودی به روسیه در سال ۲۰۱۷ شروع شد. بر اساس گفته منابع، عربستان سعودی چندین سیستم دفاع هوایی، موشکی و تسلیحاتی از روسیه خریداری کرده است.

موضوع مهمتر برای روسیه این‌که علاوه بر تأمین همه این سیستم‌های دفاعی برای عربستان این امکان برای این کشور فراهم می‌شود که تولید این سیستم‌ها را در عربستان سعودی و با حضور مهندسان و تکنسین‌های روسی انجام دهد. علاوه بر این نیروهای امنیتی روسیه نیز به منظور تأمین امنیت مردم و محصولات در سایت‌های کلیدی این کشور حضور می‌یابند.

افزایش ۳۰ درصدی تولید ایزوسیانات‌ها در ایران

مدیرعامل شرکت پتروشیمی کارون از راه‌اندازی طرح توسعه‌ای HYCO در سال ۱۴۰۰ و خودکفایی در تولید دو خوراک راهبردی مجتمع خبرداد و گفت: با افتتاح این طرح، بیش از ۳۰ درصد افزایش تولید ایزوسیانات‌ها در این شرکت محقق می‌شود.

به گزارش شانا، علیرضا صدیقی‌زاده در یک نشست خبری به‌صورت ویدیو کنفرانس از آغاز عملیات اجرایی طرح توسعه‌ای HYCO در پتروشیمی کارون با حضور جعفر ربیعی، مدیرعامل شرکت صنایع پتروشیمی خلیج فارس خبر داد.

وی با اشاره به اینکه هیدروژن و مونوکسیدکربن دو خوراک راهبردی پتروشیمی کارون هستند، ادامه داد: طرح توسعه‌ای HYCO با هدف تولید این دو خوراک به‌منظور اطمینان از پایداری تولید، فعالیت کارخانه‌های موجود با ۱۰۰ درصد ظرفیت اسمی و به حداقل رساندن تنگناهای تولید و افزایش بهره‌وری شرکت انجام می‌شود.

مدیرعامل شرکت پتروشیمی کارون، حجم سرمایه‌گذاری این پروژه را ۵۰ میلیون یورو عنوان و تصریح کرد: امیدواریم این پروژه طبق برنامه زمانبندی در زمستان ۱۴۰۰



راه‌اندازی شود که افزون بر افزایش ۳۰ تا ۳۵ درصدی تولید ایزوسیانات‌ها در کشور، پایداری تولید همیشگی نیز برای این شرکت محقق می‌شود. وی اظهار امیدواری کرد که پس از راه‌اندازی طرح توسعه‌ای HYCO و افزایش تولید در پتروشیمی کارون، پیش‌بینی می‌شود که یک هزار تا ۱۵۰۰ نفر اشتغال مستقیم و غیرمستقیم ایجاد در شرکت ایجاد شود. صدیقی‌زاده به رفع تنگناهای تولید در پتروشیمی کارون اشاره کرد و گفت: این شرکت در سه ماه نخست سال ۹۹ نسبت به مدت مشابه پارسال، بیش از ۹۰ درصد افزایش تولید داشته است.

وی پتروشیمی کارون را نخستین تولیدکننده ایزوسیانات‌ها در خاورمیانه و نماد جلوگیری از خام‌فروشی و خروج ارز از کشور دانست و افزود: MDI تولیدی این شرکت به‌طور کامل در کشور مصرف می‌شود اما در زمینه TDI صادرات نیز صورت می‌گیرد. MDI تولیدی پتروشیمی کارون در سال ۹۹ با کیفیت بالا تولید خواهد شد که قابلیت رقابت با تولیدات جهانی را خواهد داشت.

مدیرعامل شرکت پتروشیمی کارون با اشاره به اینکه همه کاتالیست‌های مورد نیاز این مجتمع داخلی‌سازی شده است، اظهار کرد: این شرکت در سال ۹۶ حدود ۶۰ میلیون دلار واردات کاتالیست داشته که این رقم در سال ۹۸ به ۹ میلیون دلار رسیده است. براساس برنامه‌ریزی صورت گرفته این رقم امسال به ۶ میلیون دلار خواهد رسید.

صدیقی‌زاده با بیان اینکه ورود پتروشیمی کارون به بورس نیازمند مقدمات و زیرساخت‌های لازم است، ادامه داد: پیش بینی می‌شود که این شرکت در فهرست سال ۱۴۰۰ شرکت صنایع پتروشیمی خلیج فارس برای ورود به بورس باشد.

ژاپن ۱۴میلیارد دلار در تولید گاز طبیعی موزامبیک سرمایه‌گذاری می‌کند



دولت ژاپن با مشارکت بخش خصوصی حدود ۱۴.۴ میلیارد دلار (معادل ۱.۵ تریلیون ین) در توسعه گاز طبیعی مایع موزامبیک سرمایه‌گذاری خواهد کرد.

به گزارش راشاتودی، نیکی آسین رویو گزارش داد که دولت ژاپن در مشارکت با بخش خصوصی حدود ۱۴.۴ میلیارد دلار (معادل ۱.۵ تریلیون ین) در توسعه گاز طبیعی مایع موزامبیک سرمایه‌گذاری خواهد کرد.

این پول در توسعه میدان گازی این کشور آفریقایی سرمایه‌گذاری خواهد شد تا از سال ۲۰۲۴ سالانه ۱۲ میلیون تن ال‌ان‌جی تولید کند. به عنوان بخشی از این توافق شرکت ژاپنی میتسویی و شرکت ملی نفت، گاز و فلزات ژاپن ۲۰ درصد از این میدان را خریداری خواهند کرد.

۳ بانک خصوصی ژاپنی بیشتر مبلغ این سرمایه‌گذاری را تأمین خواهند کرد و بانک دولتی همکاری بین‌المللی ژاپن هم ۳ میلیارد دلار به صورت وام پرداخت خواهد کرد.

در گزارش دیگری هم اعلام شد که ۳ میلیارد دلار اوراق قرضه برای یک پروژه ال‌ان‌جی موزامبیک صادر خواهد شد که شرکت میتسویی در آن با ۲۰ درصد سهم شریک فرعی شرکت توتال فرانسه است. بخشی از سرمایه گذاری ۱۴.۴ میلیارد دلاری ژاپن هم به این پروژه به خصوص اختصاص خواهد یافت.

خبر

گازرسانی به نیروگاه‌ها افزایش یافت



سرپرست مدیریت دیسپچینگ شرکت ملی گاز با بیان اینکه هم‌اکنون ۲۶۳ میلیون مترمکعب گاز به نیروگاه‌ها تحویل داده می‌شود، از افزایش گازرسانی به آنها خبر داد.

محمدرضا جولایی در گفت‌وگو با شانا در این باره گفت: هیچ مشکلی در گازرسانی به نیروگاه‌ها وجود ندارد و تحویل گاز به همه نیروگاه‌های متصل به شبکه و با توجه به اعلام نیازشان به‌طور کامل انجام می‌شود، در عین حال پیش‌بینی هم برای قطعی احتمالی گاز نیروگاه‌ها نیست، مگر اینکه خودشان در بخش گاز تعمیرات کوچکی داشته باشند.

به گفته وی، میانگین مصرف گاز طبیعی در کل کشور امروز (۱۶ تیرماه) ۵۶۸ میلیون مترمکعب بود که مصرف خانگی، تجاری و صنایع غیرعمده ۱۷۷میلیون مترمکعب، مصرف صنایع عمده ۱۲۹ میلیون مترمکعب و مصرف نیروگاه‌ها نیز ۲۶۳ میلیون مترمکعب است.

گاز تحویلی به نیروگاه‌ها ابتدای خردادماه ۲۰۰ میلیون مترمکعب در روز بود که با توجه به افزایش دمای هوا، مصرف نیروگاه‌ها و به تبع میزان گاز تحویلی به آنها افزایش یافته است.

سبت به مدت مشابه پارسال

قیمت نفت خام سنگین ایران حدود ۲۶ دلار کاهش یافت

قیمت نفت خام سنگین ایران در هفته منتهی به ۲۶ ژوئن (۲۰۲۰) نسبت به مدت مشابه پارسال حدود ۲۶ دلار کاهش یافت.

به گزارش مدیریت امور اوپک و روابط با مجامع انرژی وزارت نفت، قیمت نفت خام سنگین ایران در هفته منتهی به ۲۶ ژوئن (ششم تیرماه ۹۹) ۳۷ دلار و ۵۰ سنت برای هر بشکه بود که ۲۵ دلار و ۹۸ سنت کمتر از پارسال است.

در میان نفت خام‌های سبد نفتی اوپک، قیمت نفت خام گیراسول آنگولا با ۲۲ دلار و ۸۱ سنت کمترین کاهش و قیمت نفت خام جنو کنگو با ۲۹ دلار و ۱۶ سنت بیشترین کاهش را نسبت به ۲۶ ژوئن پارسال داشته است.

۳ هزار و ۸۰۰ متر از خط ۱۰ اینچ شازند - چشمه شور تعویض شد

معاون فنی شرکت خطوط لوله و مخابرات نفت تهران از تعویض ۳ هزار و ۸۰۰ کیلومتر از خط لوله ۱۰ اینچ شازند - چشمه شور با ۱۰ میلیارد ریال صرفه‌جویی خبرداد.

به گزارش شرکت خطوط لوله و مخابرات نفت ایران منطقه تهران، علیرضا بیات با اشاره به اینکه خط ۱۰ اینچ در حدفاصل منتهی به چشمه شور دچار خوردگی‌های متعددی شده بود، گفت: با پیگرانی‌های هوشمندی که در این مسیر صورت گرفت، مشخص شد زمین محل عبور لوله دارای خورندگی است و بر همین اساس اقدام به لوله‌کشی جدید در این محدوده کردیم.

وی با اشاره به اینکه تعویض لوله به این دلیل که با امکانات منطقه صورت می‌گرفت، به شکل مداوم نبود، افزود: هر زمان که شرایط ایجاب می‌کرد، گروه‌ها به محل یادشده اعزام می‌شدند و با استفاده از تجهیزات موجود عملیات را ازسر می‌گرفتند تا سرانجام در مدت زمانی یک ساله این پروژه انجام شد و با مبلغی حدود ۱۰ میلیارد ریال صرفه‌جویی اقتصادی به بهره‌برداری رسید.

بیات ضمن قدردانی از واحدهای تعمیرات خط، خوردگی، ترابری، مکانیک، برق، اچ‌اس‌ای، بازرسی فنی، بسیج، روابط عمومی، مالی و اداری در تحقق این پروژه که روی خط ۱۰ اینچ در محدوده شازند به مرکز انتقال نفت چشمه شور به اجرا در آمد، گفت: این خط حاوی فرآورده بود و در زمان عملیات قطع و وصل به نفت‌گاز تبدیل شد.

وی اضافه کرد: عملیات نصب پمپ تزریق در حالی هم‌زمان با عملیات یادشده انجام شد که اجرا نکردن آن می‌توانست جابه‌جایی ۵۰ تانکر ۳۰ هزار لیتری مواد نفتی در جاده‌ها و آثار مخرب زیست محیطی را به همراه داشته باشد. بیات تأکید کرد: در فرآیند این پروژه اقدام‌های بسیاری از سوی واحدهای نام‌برده شکل گرفت که بیانگر تلاش سخت و طاقت‌فرسایی است که اگرچه پرداختن به آن زمان‌بر است، اما از آن حکایت دارد که همکارانمان با چه مشقاتی دست و پنجه نرم کردند تا این عملیات با موفقیت به سرانجام برسد.

تاج چاه ۸۰ پازنان بدون دکل تعویض شد

تاج چاه شماره ۸۰ پازنان به همت کارشناسان شرکت بهره‌برداری نفت و گاز آغاجاری بدون حضور دکل تعویض شد. به گزارش شرکت ملی مناطق نفت‌خیز جنوب، علی همراه‌پور، رئیس اداره مهندسی شرکت بهره‌برداری نفت و گاز آغاجاری گفت: با محاسبات فنی و برنامه‌ریزی‌های دقیق و کارشناسانه از سوی گروه خدمات فنی سرچاهی و نیز با همکاری شرکت ملی حفاری ایران، تاج چاه شماره ۸۰ پازنان بدون حضور دکل تعویض شد. وی افزود: این چاه به دلیل نشت از شیرآلات تاج چاه و ناایمن بودن، از مدار تولید خارج شده و در برنامه ایمن‌سازی و تعویض شیرآلات قرار گرفته بود. در این عملیات که سه روز طول کشید، با تزریق گل حفاری از سوی پمپ تراک، کشتن و ایمن‌سازی شرایط چاه و نیز تعویض همه شیرآلات معیوب، چاه ایمن شد.

خبر

روابط عمومی بانک توسعه تعاون در حوزه مسئولیت اجتماعی تقدیر شد

در چهارمین رخداد و جشنواره ملی بررسی مسائل و چالش‌های روابط عمومی با موضوع کرونا از روابط عمومی بانک توسعه تعاون در حوزه مسئولیت اجتماعی با اهدای لوح تقدیر شد.

گفتنی است در این همایش که هم‌زمان با برگزاری چهارمین رخداد و جشنواره ملی بررسی مسائل و چالش‌های روابط عمومی‌ها برگزار شد از روابط عمومی‌های ساعی در حوزه مقابله با کرونا با اعطای نشان روابط عمومی و جایزه مسئولیت اجتماعی تجلیل به عمل آمد.شایان‌ذکر است در حاشیه این رخداد جلد اول کتاب «روابط عمومی در عصر کرونا» با حضور پروفسور سید سعیدرضا عاملی دبیر شورای عالی انقلاب فرهنگی، مهندس علیرضا زاهدیان مدیرعامل مجتمع فولاد غدیر نی‌ریز و مهدی باقریان رئیس موسسه کارگزار روابط عمومی رونمایی شد.لازم به ذکر است در این همایش که با حضور روابط عمومی‌های مختلف سازمان‌ها و مؤسسات مختلف با رعایت کامل پروتکل‌های بهداشتی برگزار شد از برگزیدگان با اهدای لوح تقدیر گردید.

راه‌اندازی سامانه ثبت‌نام غیرحضوری شرکت کارگزاری بانک کارآفرین

جهت رفاه حال مشتریان و با هدف کاهش مراجعات حضوری به منظور جلوگیری از شیوع ویروس کرونا، سامانه ثبت‌نام غیرحضوری کارگزاری بانک کارآفرین راه‌اندازی شد.

به گزارش‌روزنامه ثروت به نقل از روابط عمومی بانک کارآفرین، علاقه‌مندان به سرمایه‌گذاری در بازار سرمایه و خرید و فروش اوراق بهادار در بورس، پس از ثبت‌نام و احراز هویت در سامانه سجام و دریافت کد بورسی، می‌توانند با ثبت‌نام در سامانه ثبت‌نام غیرحضوری شرکت کارگزاری بانک کارآفرین به آدرس https://karaexpress.ir و پس از احراز هویت توسط نماینده شرکت کارگزاری، از تمامی خدمات نوین بازار سرمایه بهره‌مند شوند.بر اساس این گزارش، خدمات قابل ارائه در این سامانه شامل دریافت دسترسی معاملات اینترنتی (آفلاین) و معاملات برخط (آنلاین) برای سرمایه‌گذاران محترم خواهد بود. گفتنی است به منظور رفاه حال سهامداران محترم، شرکت کارگزاری بانک کارآفرین پیش از این از سامانه ثبت سفارش فروش غیرحضوری سهام عدالت نیز بهره‌برداری کرده است. سهامداران عدالت که روش مستقیم آزادسازی سهام را انتخاب نموده باشند، می‌توانند با مراجعه به آدرس https://se-karafarin.rayanbroker.ir نسبت به فروش سهام خود اقدام نمایند. شایان ذکر است که ثبت فروش سهام عدالت از طریق پنل شرکت کارگزاری بانک کارآفرین، محدود به مشتریان بانک نبوده و برای عموم صاحبان سهام عدالت قابل بهره‌برداری خواهد بود.اقدام شایسته دیگر در تکمیل سبد خدمات شرکت کارگزاری بانک کارآفرین، پیاده‌سازی سامانه احراز هویت غیرحضوری سجام است که به زودی مورد بهره‌برداری قرار خواهد گرفت.

اعلام برگزیدگان مسابقه‌ی نقاشی «درخانه بمانیم» ویژه فرزندان کارکنان بانک کشاورزی

مسابقه ی نقاشی «درخانه بمانیم» ویژه فرزندان کارکنان بانک کشاورزی با هدف فرهنگسازی رعایت پروتکل های بهداشتی مبارزه با شیوع ویروس کرونا برگزار شد و پس از داوری ، ۲۶ نقاشی منتخب در وب سایت این بانک قرار گرفتند. به گزارش روزنامه ثروت به نقل از روابط عمومی و همکاری های بین الملل بانک کشاورزی، تعداد ۲۲۸ اثر نقاشی فرزندان کارکنان بانک کشاورزی در رده سنی زیر ۱۸ سال از سراسر کشور در این مسابقه شرکت کردند که پس از دو مرحله داوری بر اساس معیارهای خلاقیت و نوآوری در نگاه و اجرا، رنگ آمیزی ، تکنیک و کپی نکردن از طرح های موجود در اینترنت، تعداد ۲۶ نقاشی برگزیده و در بخش گالری در وب سایت بانک کشاورزی قرار داده شدند.

اعلام برندگان «جشنواره همراه شهر» بانک شهر

نخستین «جشنواره همراه شهر» بانک شهر که با هدف جلوگیری از شیوع ویروس» کرونا» و حفظ سلامت سرمایه های انسانی فعال در شعب و ترغیب مشتریان به استفاده از خدمات بانکداری الکترونیک، برگزار شده بود، با معرفی برندگان به کار خود پایان داد. به گزارش روزنامه ثروت به نقل از مرکز ارتباطات و روابط عمومی بانک شهر، در مراسم قرعه‌کشی جشنواره همراه شهر که با حضور ناظران و مدیران ارشد بانک شهر به صورت زنده از وب سایت و صفحات مجازی بانک انجام شد، برندگان جایزه ۵۰۰ میلیون ریالی مشخص شدند.این گزارش می افزاید، تمامی استفاده کنندگان از نرم افزار «همراه شهر» بانک شهر در صورت استفاده از خدمات این نرم افزار در طول دوره جشنواره (که از هفته پایانی اسفند ماه ۱۳۹۸ آغاز و تا آخر خرداد ماه امسال ادامه داشت) در این قرعه کشی شرکت داده شدند. در این جشنواره ۳ جایزه ۵۰۰ میلیون ریالی به بالاترین دریافت کنندگان امتیاز ؛ و ۳ جایزه ۵۰۰ میلیون ریالی به قید قرعه کشی به کاربران نرم افزار همراه شهر اختصاص داده شد.

مدیرعامل بانک صنعت و معدن از تسویه بدهی ۵۰۰ واحد تولیدی و بخشودگی سود تسهیلات آنان خبر داد

مدیرعامل بانک صنعت و معدن گفت: این بانک با استفاده از ظرفیت بند(ل) تبصره (۱۶) قانون بودجه سال ۹۸ کل کشور، بدهی غیر جاری ۵۰۰ واحد تولیدی کوچک و متوسط (SME) را شامل بخشودگی سود تسهیلات قرار داد.

به گزارش روزنامه ثروت به نقل از پایگاه اطلاع رسانی بانک صنعت و معدن به نقل از ایرنا، دکتر حسین مهری با اشاره به اهمیت حمایت از واحدهای تولیدی در شرایط تحریم های ظالمانه و شیوع ویروس کرونا عنوان داشت: این بانک بخشودگی سود تسهیلات کمتر از یک میلیارد ریال را در راستای اجرای بند «ل» تبصره ۱۶ قانون بودجه سال ۱۳۹۸ کل کشور درخصوص بخشودگی سود تسهیلات کمتر از یک میلیارد ریال بانک مرکزی در دستور کار خود قرار داده و اجرا نمود.وی افزود: بر این اساس از تاریخ صدور مجوز بانک مرکزی در پایان تیرماه ۹۸ تا تاریخ پایان اجرای قانون فوق در پایان خردادماه سال جاری، مبلغ ۵۷۷ میلیارد ریال مطالبات این بانک از مشتریان که بالغ بر ۵۰۰ فقره تسهیلات مربوط به واحدهای کوچک و متوسط (SME) بوده و در طبقه بدهی های غیر جاری قرار داشت، تسویه گردید.دکتر مهری در خصوص جزییات این اقدام تصریح کرد: با پرداخت ۳۸ درصد مبلغ تسهیلات یعنی صرفاً ۲۲۳ میلیارد ریال به صورت نقدی از جانب مشتریان، مبلغ ۱۳۵ میلیارد ریال جرایم متعلقه مازاد بر نرخ سود تسهیلات، مشمول بخشودگی قانونی شد و مبلغ ۲۱۹ میلیارد ریال نیز بابت بخشش سود تسهیلات مزبور به عنوان مطالبات از بانک مرکزی لحاظ گردید.

وزیر اقتصاد در آیین بهره برداری از سامانه هوشمند تسهیلات فرابانک:

بانک ملت می تواند به معتبرترین برند بانکداری الکترونیک در کشور تبدیل شود

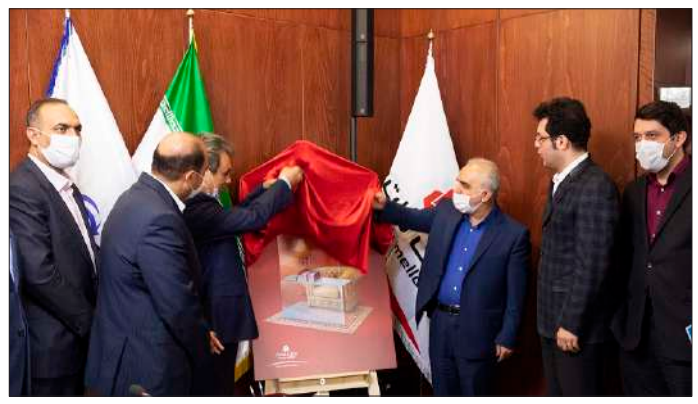

وزیر امور اقتصادی و دارایی اظهار داشت: بانک ملت همواره در حوزه بانکداری دیجیتال در نظام بانکی کشور پیشرو بوده است و می تواند به معتبرترین برند بانکداری الکترونیک در کشور تبدیل شود .

به گزارش روزنامه ثروت به نقل از روابط عمومی بانک ملت، دکتر فرهاد دژپسند در آیین بهره برداری از سامانه هوشمند تسهیلات فرا بانک ملت اظهار داشت: بانک ملت به عنوان یکی از بانک های خصوصی شده و پیشتاز در بانکداری دیجیتال، با استمرار و افزایش تلاش های نوآورانه و تکمیل محصولات خود در این حوزه، می‌تواند به معتبرترین و بزرگ ترین برند بانکداری الکترونیک در نظام بانکی کشور تبدیل شود.وی با اشاره به افزایش ارزش سهام بانک ملت تاکید کرد: این میزان رشد سهام بانک نشان دهنده این است که بانک ملت در جهت درستی حرکت می کند و باید اذعان کرد که بخش بزرگی از این افزایش مدیون مدیریت متهورانه و نو آوری در این بانک خصوصی است .دکتر دژپسند با بیان این نکته که بانک ملت در سال های اخیر نشان داده است که استعداد و توانایی بسیار خوبی در تحول سیستم های خود دارد اظهار داشت: اگر این بانک با سرعتی بیشتر از گذشته به سمت بانکداری الکترونیک و دیجیتال پیش برود می تواند با وجود اینکه از نظر بزرگی و اندازه، بانک اول کشور نیست اما به عنوان برند برتر بانکداری در ایران شناخته شود. وزیر اقتصاد با اشاره به زیر ساخت های مطلوب بانک ملت تصریح کرد: اگر تمام خدمات و محصولات این بانک بتواند در همراه بانک نیز پیاده سازی شود موجب تکمیل چرخه محصولات بانک شده و همین تنوع باعث پیشتازی برند بانک ملت خواهد شد.وی درباره لزوم ارایه یک بسته کامل محصولات و خدمات هوشمند به مشتریان نیز گفت: تنها در این صورت است که یک مشتری عادی تبدیل به یک مشتری وفادار می شود و هرگز بانک شما را ترک نخواهد کرد زیرا تمامی خدمات و محصولاتی که او نیاز دارد در این بسته به او ارایه می شود.دکتر بیگدلی، مدیر عامل بانک ملت نیز در این مراسم با اشاره به تاکیدات وزیر اقتصاد در مقاطع مختلف درباره سیستمی کردن عملیات بانک ها در حوزه های مختلف اظهار داشت: پیرو این تاکیدات، تصمیم به راه اندازی این سیستم هوشمند پرداخت تسهیلات گرفتیم زیرا در بانک ملت، حوزه اعتباری بیشتر از همه بخش ها درگیر عملیات دستی در فرآیندهای خود است.به گفته وی، سامانه تسهیلات فرا بانک ملت سامانه ای برای پرداخت تسهیلات به صورت غیر حضوری به مشتریان است که در جهت رضایت و بهبود تجربه مشتریان طراحی شده است.مدیر عامل بانک ملت به دو مزیت بزرگ این سیستم اشاره کرد و گفت: مشتریان می توانند با استفاده از این سامانه، تسهیلات مورد نیاز خود را بدون نیاز به مراجعه مکرر به شعب بانک دریافت کنند و فرآیند تصمیم گیری های اعتباری نیز مانند گذشته به قضاوت افراد در بدنه اعتباری بانک بستگی ندارد و همه اعتبار سنجی ها و محاسبات از طریق سیستم انجام می شود.دکتر بیگدلی با اشاره به این نکته که در فاز نخست، بانک ملت چهار نوع تسهیلات را در قالب این سامانه به مشتریان ارایه می کند تصریح کرد: بانک ملت در نظر دارد در آینده، فازهای دیگر این سیستم را در جهت تحول و تکمیل سبد محصولات خود راه اندازی کند.مدیرعامل بانک ملت یکی از مزایای بزرگ این سیستم را سرعت عمل در پرداخت تسهیلات به مشتریان برشمرد و عنوان کرد: با استفاده از این سیستم مشتریان می توانند تسهیلات مورد نیاز خود را بین سه تا شش روز دریافت کنند و تمامی استعلام ها به صورت آنلاین انجام می گیرد.در پایان این آیین، از پوستر سیستم هوشمند فرا بانک با حضور جمعی از مدیران ارشد وزارت اقتصاد و بانک ملت از سوی وزیر امور اقتصادی و دارایی رونمایی شد.

پیام دکتر صالح آبادی به مناسبت سالگرد تاسیس بانک توسعه صادرات ایران



دکتر علی صالح آبادی مدیرعامل بانک توسعه صادرات ایران در پیامی به مناسبت ۱۹ تیرماه، بیست و نهمین سالگرد تاسیس این بانک را به همکاران، صادرکنندگان و مشتریان این بانک تبریک گفت.

به گزارش روزنامه ثروت به نقل از روابط عمومی بانک توسعه صادرات ایران متن پیام به شرح زیر است :

« مشتریان گرامی، صادرکنندگان عزیز و همکاران تلاشگر

در آستانه فرارسیدن بیست و نهمین سال تاسیس بانک توسعه صادرات ایران و در سالی که مزین به نام «جهش تولید» است، بر آنیم تا چون سالهای گذشته دوشادوش تلاشگران جبهه اقتصادی، مسیر عبور از تحریمهای ظالمانه را برای صادرات کشور هموار کنیم.امسال نیز با همتی دو چندان برای خدمت رسانی به صادرکنندگان کالا و خدمات ایرانی، با بهره گیری از ابزارهای متنوع تامین مالی صادرات در ابعاد داخلی و بین المللی از یکسو و با تدوین برنامه های جامع حمایت از تولید و صادرات تحت پوشش نظام اقتصادی و بانکی کشور از سوی دیگر ، محکم و موثرتر از گذشته گام برمی داریم.بی شک یکی از راههای تحقق جهش تولید، صادرات است. نقش بانکها خصوصا بانک توسعه صادرات ایران نیز در تحقق این هدف بسیار پررنگ بوده و از طرفی همین ارز حاصل از صادرات است که تامین کننده اصلی مواد اولیه بسیاری از کارخانجات کشور خواهد بود.بنابراین نیل به جهش تولید با حمایت از توسعه صادرات غیرنفتی به عنوان پیش نیاز رشد پایدار اقتصادی میسر می شود و بانک توسعه صادرات به عنوان نهادی تاثیرگذار در این عرصه، با بکارگیری فنآوری‌های نوین و توانمندی منابع انسانی خود بیش از پیش یاریگر فعالان اقتصادی خواهد بود.ضمن تبریک سالروز تاسیس بانک، لازم می دانم با ارج نهادن بر تلاش‌های همکاران عزیز در واحدهای ستادی و شعب، باردیگر بر لزوم سعی مضاعف این مجموعه خدوم تاکید کرده و آمادگی آنان را به منظور ارائه خدمات هرچه مطلوب تر برای ترسیم افق روشن صادرات اعلام می نمایم.علی صالح آبادی-مدیرعامل بانک توسعه صادرات ایران

مدیرعامل بانک سینا در دیدار با کارکنان شعب استان گلستان تاکید کرد:

لزوم تخصیص بهینه منابع در جهت سودآوری و تامین رضایت مشتریان



مدیرعامل بانک سینا در جمع همکاران استان گلستان بر لزوم تخصیص بهینه منابع جهت سودآوری بیشتر و تامین رضایت مشتریان به ویژه سهامداران تاکید کرد.

به گزارش روزنامه ثروت به نقل از روابط عمومی بانک سینا، دکتر ایمانی در سفر خود به شهر گرگان، ضمن دیدار و گفتگو با کارکنان شعب این بانک افزود: خوشبختانه بسترها و ساختارهای مناسبی در این بانک وجود دارد که استفاده بهینه از آن می تواند در تسهیل و تسریع حرکت بانک به سمت تعالی و ارتقاء عملکردها موثر باشد.وی افزود: از جمله امتیازات بانک سینا، تنوع در ارائه خدمات و کیفیت بالای آن به ویژه در بخش بانکداری الکترونیک و همچنین سبد تسهیلات از جمله طرح پزشکان است که توجه ویژه به این ظرفیت ها و معرفی بهینه آن به هموطنان به ویژه با اختیار عملی که به روسای شعب داده شده، می تواند زمینه ساز رشد و سودآوری بیشتر بانک باشد.مدیرعامل بانک سینا در بخش دیگری از سخنان خود، بازاریابی هدفمند و تعامل با شرکت های حقوقی به ویژه شرکت های بنیادی را عاملی مهم در توسعه زنجیره ارزش بانک دانست و گفت: تعامل و همکاری با شرکت های حقوقی، از یکسو سبب تمرکز بیشتر فعالیت شعب بر ارائه بهینه و مطلوب خدمات با ارزش افزوده بیشتر جهت مشتریان خواهد شد و از سوی دیگر به واسطه همکاری این شرکت ها با مشتریان متعدد، زمینه ورود مشتریان جدید به بانک فراهم خواهد شد. بنابراین همکاران باید ظرفیت ها را جدی بگیرند و تلاش مجدانه ای را در این خصوص داشته باشند.دکتر ایمانی در ادامه رعایت بهداشت اعتباری در اعطای تسهیلات را ضروری دانست و گفت: خوشبختانه یکی از شاخص های مهم عملکردی بانک سینا، نرخ پایین مطالبات معوق است و این امر نشان از دقت نظر، توجه و آینده نگری همکاران بانک دارد که با استانداردها و چارچوب های بهداشت اعتباری، آشنا هستند و به خوبی آن را در فرایند تخصیص منابع رعایت می کنند و این امر جای تقدیر دارد.گفتنی است مدیرعامل بانک سینا در جریان سفر به استان گلستان، از تمامی شعب و باجه های بانک در این استان بازدید به عمل آورد و دستورات لازم را در راستای پیشبرد بهینه عملکردها صادر کرد. معاونین شعب و مناطق، مهندسی و پشتیبانی و فناوری اطلاعات نیز در این سفر حضور داشتند.

بیانیه رسمی بانک ملی ایران درباره برخی فضاسازی های تخریبی علیه این بانک

در پی برخی فضاسازی ها علیه بانک ملی ایران، این بانک بیانیه ای صادر کرد.

به گزارش روابط عمومی بانک ملی ایران، متن بیانیه به این شرح است:در شرایطی که کشور به ویژه بخش اقتصاد و بانکی آن از هر طرف توسط دشمنان این مرز و بوم آماج حملات و تحریم های ناجوانمردانه قرار گرفته و در این شرایط بیشترین مسئولیت بر دوش بانک ها نهاده شده است تا به کشور و مردم کمک شود، تخریب بلاوجه و دور از انصاف نهادهای اقتصادی و خدمتگزار همچون بانک ملی ایران و مدیران آن در فضای مجازی، خدمت به دشمنان ملت است. روش بانک ملی ایران طی بیش از ۹ دهه فعالیتش نشان می دهد که حساسیت به منابع عمومی در اختیار بانک بسیار زیاد است، به طوری که به استناد آمار موجود، اهتمام این بانک به وصول مطالبات معوق بیش از میانگین کل نظام بانکی است.اکنون کمترین نسبت مطالبات غیرجاری به کل تسهیلات بانکی (NPL)در کل نظام بانکی متعلق به بانک ملی ایران است و این خود گواهی بر کذب بودن اطلاعات داده شده به برخی منابع خبری غیرموثق است.با این حال لازم است به اطلاع تمامی اصحاب رسانه، مشتریان محترم بانک و عموم مردم عزیز کشور برسانیم آنچه میان این بانک و همه مشتریان در جریان است، چیزی جز قانون نیست. بانک ملی ایران در راستای منویات مقام معظم رهبری به استناد قوانین ابلاغی مجلس شورای اسلامی، بانک مرکزی، شورای پول و اعتبار و دولت محترم، حداکثر همکاری را با مشتریان و به ویژه فعالان اقتصادی و تولیدکنندگان دارد و با رعایت همه جوانب، اجازه نمی دهد منابع بانک ضایع شده و هدر رود.بانک ملی ایران در حالی که نقش قابل توجهی در حمایت از تولیدکنندگان دارد، به رونق و جهش تولید نیز متعهد است و منافع کارگران، سهامداران و سیاست های کلی نظام را نیز همواره در نظر دارد.برخی فضاسازی های تخریبی اخیر دقیقا بلافاصله پس از توفیق شایسته مرجع قضایی، ضابطین محترم و بانک ملی ایران برای فراهم آوردن مقدمات قطعی تسویه کل تسهیلات دریافتی بدهکار که توام با حفظ ملاحظات تولید و اشتغال نیز صورت گرفته و مورد تصدیق مقامات ارشد قضایی و نظارتی است، با اهداف مشخص علیه بانک ملی ایران آغاز شده است.از عموم فعالان رسانه ای انتظار می رود با توجه به رسالت و اخلاق حرفه ای خود، پیش از بازنشر و یا انتشار ادعاهای مطرح شده علیه بزرگترین بانک کشور که روزانه به میلیون ها نفر از هموطنان خدمت رسانی می کند، صحت آنها را سنجیده و از دامن زدن به تخریب منافع ملی که خواست دشمنان نظام و انقلاب است، بپرهیزند، چون در غیر این صورت ممکن است خود در صف تخریب کنندگان اعتماد عمومی قرار گیرند. متهم کردن افراد یا سازمان و خدشه دار کردن حیثیت و ریسک شهرت آن در فضای رسانه ای، البته کاری است سهل و آسان، اما درخواست اثبات ادعاهای مطرح شده علیه بانک ملی ایران نیز خواسته ای به حق و قانونی این بانک است که در وقت مقتضی به آن اقدام می شود.

خبر

طرح تسهیلاتی«تأمین» در بانک رفاه کلید خورد

بانک رفاه کارگران در راستای تکریم مشتریان و تعامل بیشتر با ذی نفعان و سهامداران خود در قالب «طرح تأمین» تسهیلات پرداخت می‌کند.

به گزارش روابط عمومی بانک رفاه کارگران، این بانک در راستای ارتقای رضایتمندی گروه بزرگی از ذی‌نفعان و سهامداران خود به کارکنان شاغل در وزارتخانه تعاون، کار و رفاه اجتماعی، سازمان تأمین اجتماعی، شرکت های زیرمجموعه شستا، سازمان بهزیستی کشور و سازمان آموزش فنی و حرفه ای کشور تسهیلات پرداخت می نماید.نرخ سود این تسهیلات در حال حاضر ۱۸ درصد در سال و مدت اعتبار این طرح تا پایان مرداد ماه سال جاری خواهد بود و متقاضیان واجد شرایط می توانند به منظور تأمین اموال و خدمات مورد نیاز (تهیه اموال و خدمات مورد نیاز/ هزینه درمان/ تحصیل/ تهیه جهیزیه و ازدواج فرزند/ مسافرت های زیارتی و سیاحتی) تا سقف ۵۰۰ میلیون ریال و به منظور تعمیرات اساسی و بازسازی کامل واحدهای مسکونی تا سقف یک میلیارد ریال از این تسهیلات بهره مند گردند.متقاضیان این طرح برای دریافت اطلاعات بیشتر می‌توانند به پورتال بانک به نشانی www.refah-bank.ir مراجعه و یا با مرکز ارتباط با مشتریان بانک رفاه (فراد) به شماره تلفن ۸۵۲۵-۰۲۱ تماس حاصل کنند.

بیمه دی برنده جایزه مسئولیت اجتماعی در بحران کرونا شد

روابط عمومی شرکت بیمه دی در چهارمین رخداد ملی بررسی مسائل و چالش های روابط عمومی موفق به کسب جایزه شد.

به گزارش روزنامه ثروت به نقل از روابط عمومی و اطلاع رسانی؛ چهارمین رخداد و جشنواره ملی بررسی مسائل و چالش‌های روابط‌عمومی، امروز ۱۵ تیر ماه در مرکز همایش‌های سازمان مدیریت صنعتی (سازمان مطالعات و بهره وری نیروی انسانی) برگزار شد و روابط عمومی شرکت بیمه دی توانست به پاس تلاش های خود در آموزش و اطلاع رسانی در حوزه مقابله با بیماری کرونا با ساخت و انتشار ویدئو در فضای مجازی، اکران تابلوهای شهری با مضامین آموزشی-ترویجی در راستای تقدیر از کادر بهداشتی و تشویق عموم مردم به مراقبت‌های بهداشتی و توزیع بیش از سیزده هزار بسته‌ی بهداشتی به جامعه مشتریان خود، حائز رتبه برتر و شایسته دریافت جایزه این رخداد شود.در این همایش که با رعایت اصول فاصله‌گذاری اجتماعی برگزار شد، اساتید و فعالان حوزه روابط عمومی و دکتر کیانوش جهانپور رییس مرکز روابط‌عمومی وزارت بهداشت، با رویکرد بررسی مدیریت بحران در پاندمی کرونا به سخنرانی پرداختند.

جبران خدمات، مدیریت عملکرد و آموزش مجازی با پیاده سازی استاندارد ۳۴۰۰۰

در راستای پیاده سازی استاندارد ۳۴۰۰۰ منابع انسانی و اخذ تصمیمات نهایی پیرامون نحوه و مدت زمان اجرای این استاندارد در سه حوزه جبران خدمات، مدیریت عملکرد و آموزش مجازی، جلسه ای با حضور مدیر عامل ، اعضاء هیات مدیره، معاونان، مشاوران و مدیران ارشد در شرکت بیمه «ما» برگزار شد.

به گزارش روابط عمومی بیمه «ما»، هدف از برگزاری این جلسه، بررسی نرم افزارهای مطرح شده در استاتاندارد ۳۴۰۰۰ منابع انسانی، چگونگی اجرا و مدت زمان مورد نیازبرای اجرای هریک بود. بر اساس این گزارش در این جلسه مقرر شد در حوزه آموزش مجازی، شرکت فناوران اطلاعات وستا با بهره گیری از سیستم LMS همچنان در مقام پشتیبانی آموزش مجازی شرکت با هدف پوشش برگزاری دوره ها و آزمون آن لاین برای پرسنل و نمایندگان در دو پکیج مختلف به کار خود ادامه دهد. در حوزه مدیریت عملکرد و جبران خدمات نیز مقرر شد استاندارد ۳۴۰۰۰ منابع انسانی در تمامی ابعاد بطور کامل با نظارت دکتر قلی پور عضو هیات علمی دانشگاه تهران پیاده سازی و اجرا شود.گفتنی است استاندارد مدل ۳۴۰۰۰ بطور یکپارچه و منسجم همه فرایندهای منابع انسانی را آسیب شناسی، اثر بخشی آنها را ارزیابی و سازمان‌ها را در جهت ایجاد و ارتقاء آنها یاری می کند. بر اساس مدل ۳۴۰۰۰ می توان وضعیت موجود مدیریت منابع انسانی در شرکت را بررسی و پروژه‌ها و اقدامات بهبود و توسعه آنها را فراهم و فرهنگ تعالی و کمال را در سازمان ایجاد کرد.

جایزه مسئولیت اجتماعی به بیمه کوثر اهدا شد

بیمه کوثر به‌دلیل عملکرد مناسب در آگاه‌سازی مشتریان و فرهنگ‌سازی در رسانه ملی در زمینه مقابله با بیماری همه‌گیر کرونا موفق به دریافت لوح تقدیر و جایزه مسئولیت اجتماعی شد.

به‌گزارش روابط عمومی بیمه کوثر؛ در چهارمین رخداد و جشنواره ملی بررسی مسایل و چالش‌های روابط‌عمومی با موضوع کرونا که در مرکز همایش‌های سازمان مدیریت صنعتی (سازمان مطالعات و بهره‌وری نیروی انسانی) برگزار شد، از برخی روابط‌عمومی‌های ساعی در حوزه مقابله با بیماری کرونا تجلیل به عمل آمد.گفتنی است در این رخداد، سید سعیدرضا عاملی، دبیر شورای‌عالی انقلاب فرهنگی و کیانوش جهانپور، رییس مرکز روابط‌عمومی وزارت بهداشت درباره «روابط‌عمومی شرایط اضطراری: ارتباطات انسانی و مسئولیت اجتماعی در شرایط کرونا» و «چالش‌ها و فرصت‌های اطلاع‌رسانی در حوزه کرونا» سخنرانی کردند و از کتاب «روابط‌عمومی در عصر کرونا» رونمایی شد.

خبر

سهام عدالت طرح مجلس به چه کسانی می‌رسد؟

سخنگوی کمیسیون اقتصادی مجلس گفت: افرادی که برگه سهام عدالت دارند اما مشمول نیستند، افراد تحت پوشش سازمان های حمایتی و دهک های پایین درآمدی که سهام نگرفتند اولویت های جدید سهام‌عدالت‌هستند.

مهدی طغیانی، بابیان اینکه چگونگی سازوکار اجرایی وریزه‌کاری آن باید در جزئیات طرح بررسی شود، ادامه داد: بخشی از این مشمولین جدید کسانی هستند که در این مدت ده سال، تحت پوشش کمیته امداد قرار گرفته‌اند. یک بخش هم افرادی هستند که در دهک‌های مشمول طرح بوده‌اند اما در فهرستی که سهام عدالت بر اساس آن توزیع شد به هر دلیلی قرار نگرفته‌بودند‌وبه‌نوعی‌جامانده‌اند.

سخنگوی کمیسیون اقتصادی مجلس در پاسخ به این سوال که آیا در این طرح برای ۱.۸ میلیون نفری که برگه سهام عدالت دارند اما مشمول نیستند و کارگرهای غیر فصلی که سهام عدالت ندارند نیز فکری شده است یا خیر، گفت: بله، یک گروه از جاماندگان این عزیزانی هستند که دعوتنامه دارند اما سهام عدالت به آنها تخصیص داده نشده است، گروه دیگر افراد تحت پوشش سازمان‌های حمایتی هستند که برآورد ما از مجموع کمیته امداد و بهزیستی، تعدادی بیش از یک میلیون نفر است.

طغیانی ادامه داد: بقیه افراد نیز کسانی هستند که در دهک‌های مورد نظر قانون به حساب می‌آمده‌اند ولی در تخصیص سهام عدالت در نظر گرفته نشده‌اند. بنابراین این مشمولین جدید چند گروه هستند. طبق برآورد ما شاید این تعداد به ده میلیون نیز برسد در آن زمان، با جمعیت ۷۵ میلیونی حدود ۵۳ میلیون مشمول بودند یعنی اگر سه دهک بالای درآمد را حذف کنیم و بخواهیم بقیه را اضافه کنیم با این جمعیت فعلی باید افراد جدیدی مشمول سهام عدالت شوند

مهدی طغیانی در پاسخ به این سوال که سهام عدالت جدید قرار است از سهام کدام شرکت‌ها داده شود، گفت: در ارزیابی‌های اولیه که ۳۵ شرکت بورسی و ۱۳ شرکت غیر بورسی به عنوان شرکت‌های سهام عدالت در نظر گرفته شد، سهام این شرکت‌ها بین گروه‌های هدف تقسیم شد که از این بین ۶ میلیون تحت پوشش کمیته امداد و بهزیستی بودند و حدود ۴۷ میلیون هم افراد غیر پوشش حمایتی بودند.

سخنگوی کمیسیون اقتصادی مجلس ادامه داد: به این ۶ میلیون نفر، صد درصد سهام عدالت تخصیص یافت اما به آن ۴۷ میلیون نفر، نصف سهام تعلق گرفت چون در زمانی که فراخوانی از طرف دولت داده شد که در صورت تمایل برای کامل شدن سهام عدالت، مشمولین باید نصف دیگر سهام را پرداخت کنند اکثراً آن ۵۰ درصدی که باید خودشان می‌پرداختند‌راپرداخت‌نکردند.

بدهی دولت به تأمین اجتماعی بزودی پرداخت می‌شود

وزیر تعاون، کار و رفاه اجتماعی در جمع خبرنگاران از افزایش ۱۱ برابری سرمایه بانک رفاه کارگران خبر داد و گفت: قرار شد بخشی از بدهی مسجل‌شده دولت به تأمین اجتماعی پرداخت شود.

به گزارش خبرنگار اقتصادی خبرگزاری فارس، محمد اعلام کرد: قرار شد بخشی از بدهی مسجل‌شده دولت به تأمین اجتماعی پرداخت شود که منتظر مصوبه هیأت دولت هستیم و میزان آن نیز بعد از تصویب در هیأت دولت مشخص می‌شود.

وزیر تعاون، کار و رفاه اجتماعی همچنین گفت: با واگذاری ۱۰ درصد از سهام شستا در بورس، ارزش بازار ۱۰ درصد افزایش یافت و میزان ارزش بازار این شرکت نیز از ۱۵۰ هزار میلیارد تومان به ۲۶۰ هزار میلیارد تومان افزایش یافت.

شریعتمداری همچنین گفت: در ۱۱ تیرماه ۹۹ بزرگترین هلدینگ سیمانی کشور از زیرمجموعه‌های تأمین اجتماعی به ارزش ۲۳ هزار میلیارد تومان عرضه اولیه شد که در این عرضه اولیه ۴،۵ میلیون نفر از هم‌وطنانمان شرکت کردند و به هر فرد تا سقف ۵۰۰ هزار تومان سهام از بزرگترین هلدینگ سیمانی کشور رسید.

وی گفت: منابع این عرضه اولیه صرف اقدامات زیربنایی می‌شود که یکی از اقدامات زیربنایی افزایش سرمایه بانک رفاه کارگران است که سرمایه این بانک که در خدمت کارمندان و بازنشستگان تأمین اجتماعی قرار دارد، از ۲۰۰ میلیارد تومان به ۲ هزار و ۲۰۰ میلیارد تومان افزایش می‌یابد و تسهیلاتی که به بازنشستگان پرداخت می‌شود نیز افزایش خواهد یافت.

همتی :

صادرکنندگان ارزها را برنگردانند با قوه قضائیه به سراغ شان می رویم



رییس کل بانک مرکزی علت التهابات بازار ارز را عدم تعادل عرضه و تقاضا در بازار حواله بخاطر مشکلات ناشی از کرونا اعلام کرد و گفت: با فروکش کردن تدریجی تقاضاهای تجمیع شده، (قیمت) تعدیل خواهدشد.

عبدالناصر همتی رئیس کل بانک مرکزی به بیان ۴ نکته درباره بازار ارز پرداخت و پشت پرده گرانی ارز در روزهای اخیر را تشریح کرد.

۱- قبلاً هم تأکید کرده‌ام، تلاطم این روزهای بازار، عمدتاً از عدم تعادل عرضه و تقاضا در بازار حواله ارز، به خاطر مشکلات ناشی از کرونا در ابتدای سال، نشأت گرفته است. با فروکش کردن تدریجی تقاضای تجمیع شده ماه‌های قبل، و افزایش عرضه در نیما تعدیل خواهدشد.

۲- گزارشات خوبی از افزایش قابل توجه صادرات نفت و فرآورده‌های نفتی و صادرات غیرنفتی و خبرهای مثبت از آزاد شدن منابع مسدودی بانک مرکزی دریافت کرده‌ام که روند تأمین ارز را متحول‌خواهدکرد

۳- صادرکنندگان تکیه گاه اصلی ارزآوری کشور هستند، فرصت برای برگرداندن میلیاردها دلار ارز صادراتی در دو هفته آتی پایان می‌یابد. این فرصت به هیچ وجه تمدید نخواهد شد. از سه شنبه با هماهنگی بانک مرکزی، قوه محترم قضائیه، وزارت صمت و نهادهای نظارتی، صادرکنندگانی که تاکنون تعهد خود را ایفا نکرده‌اند، در لیست‌های ۱۰ نفره برای توضیح در مورد نحوه ایفای تعهدات دعوت‌می‌شوند.

۴- مجدداً تأکید می‌کنم، بانک مرکزی دخالت هدفمند خود در بازار را به تشخیص خود و با در نظر گرفتن مصالح عالیه اقتصادی کشور اعمال خواهد کرد. بانک مرکزی یک بار در مهرماه سال ۹۷ توان خود را نشان داد. برخی به خاطر اشتباه محاسباتی تا دو سال برای فروش دلارهای ۱۹ هزار تومانی خود معطل ماندند. امروز نیز ریسک بازار ارز برای سرمایه گذاری به شدت افزایش پیداکرده است و این گزارش حاکی است رییس دیوان محاسبات از تشکیل "هیات حسابرسی ویژه جهت رسیدگی و نظارت بر شرکت‌ها جهت بازگشت ارزهای صادراتی"خبرداد.

«عادل آذر» با اشاره به اقدامات دیوان محاسبات کشور برای برگشت ارز حاصل از صادرات گفت: از آنجا که حوزه‌های صادراتی را عمدتا بخش خصوصی و پتروشیمی‌ها پوشش می‌دهند به طور مستقیم در حوزه رسیدگی و نظارت دیوان محاسبات نیستند، چرا که دیوان بر عملکرد مالی دستگاه‌هایی نظارت دارد که از بودجه کل کشور استفاده می‌کنند.

رییس دیوان محاسبات در عین حال از تشکیل "هیات حسابرسی ویژه جهت رسیدگی و نظارت بر شرکت‌ها جهت بازگشت ارز صادراتی" خبر داد، افزود: این هیات از طریق دستگاه‌های متولی دولتی، موضوع مذکور را مورد بررسی قرار می‌دهد تا مشخص شود کدام یک از دستگاه‌ها در بازگشت ارز صادراتی کوتاهی‌کرده‌اند.

یک عضو اتاق بازرگانی تهران فاصله نرخ نیما و آزاد را یکی از دلایل عدم بازگشت ارز صادراتی عنوان کرد و گفت: اسامی شرکت‌ها و صادرکنندگانی که ارز برنگردانده‌اند باید اعلام شود.

محمدرضا انصاری به تاکیدات رییس کل بانک مرکزی بر بازگشت ارز صادراتی و تاثیر آن بر افزایش قیمت دلار اشاره کرد و افزود: با توجه به اظهارات همتی، طی دو سال گذشته از مجموع ۷۲میلیارد صادرات غیرنفتی صورت گرفته تنها ۴۵میلیارد دلار آن بازگشته و ۲۷میلیارد دلار هنوز وارد چرخه اقتصادی نشده و این موضوع باعث افزایش نرخ ارز طی روزهای‌اخیرشده‌است.

او ادامه داد: در این زمینه بانک مرکزی باید شفاف عمل کند و انگشت اتهام به سوی همه صادرکنندگان و آن‌هایی که کارشان را به درستی انجام می‌دهند نگیرد؛ ضمن اینکه یکی از دلایل عدم بازگشت ارزهای صادراتی چند نرخی بودن و فاصله نرخ ارز در نیما و بازار آزاد است

به گفته این فعال بخش خصوصی، بانک مرکزی بارها صادرکنندگان را متهم به بازنگرداندن ارز صادراتی کرده درحالیکه تاکنون اسامی کسانی که اقدام به این مسئولیت نکرده‌اند منتشر نشده است بنابراین اولا باید این دسته از صادرکنندگان معلوم شوند ثانیا تا زمانی که نرخ ارز در بازار آزاد بیش از سامانه نیما است، صادر کنندگان تمایل به عرضه ارز با نرخ کمتر در سامانه نیما ندارند.

خبر

سهم بخش خصوصی از خصوصی سازی فقط ۱۸ درصد!

رئیس کمیسیون اقتصادی مجلس گفت: با این که هدف اصلی اصل ۴۴، کاهش تصدی گری دولت در اقتصاد است، اما تاکنون فقط ۱۸ درصد واگذاری‌ها، به بخش خصوصی واقعی رسیده است. محمدرضا پورابراهیمی افزود: با اولویت بندی اهدافی همچون کاهش تصدی گری دولت در اقتصاد کشور می‌باید شاهد افزایش سهم حضور مردم در این بخش باشیم، اما در گذر زمان و اجرای اصل ۴۴ (قانون خصوصی سازی) شاهد تصدی گری نهادها و شرکت‌هایی هستیم که در اصل توسط دولت مدیریت می‌شود، اما در ظاهر به عنوان نهادهای عمومی نامیده می‌شوند. این بدان معناست که واگذاری به طور کامل به بخش خصوصی انتقال پیدا نکرده است. پورابراهیمی اصلی‌ترین ایراد اجرای اصل ۴۴ را واگذاری‌های دولتی به بخش‌هایی که عملاً غیر خصوصی هستند عنوان کرد و افزود: عملاً فقط ۱۸ درصد واگذاری‌ها به بخش خصوصی رسیده است. پورابراهیمی نیز در خصوص نقش دولت در خصوصی سازی گفت: تازمانی که بخش خصوصی واقعی وجود نداشته باشد مدیریت اقتصادی همچنان در دست دولت خواهد بود و تصدی گری خصوصی پدید نخواهد آمد.

قرارداد ورزشکاران زیر تیغ سازمان امور مالیاتی

سازمان امور مالیاتی از معاون وزیر ورزش و جوانان خواسته تا طبق قانون و ظرف ۲ هفته، وضعیت قرارداد ورزشکاران شفاف شود. از مهلتی که رئیس کل سازمان امور مالیاتی در نظر گرفته ۸ روز گذشته و خبری از اعلام اسامی دستگاه ها نیست و همچنان بعد از ۴ سال فرصت سوزی، نظام مالیاتی با مشکلات عدیده داخلی و بیرونی روبرو است. براین اساس مستندات و نامه نگاری جدید پارسا آنهم به صورت محرمانه نشان می دهد که برنامه ای برای رسانه ای شدن دستگاه هایی که باید برای منافع کشور نقش ایفا کنند وجود ندارد. در این راستا اطلاعات کسب شده حکایت از مکاتبه با معاون وزیر ورزش برای دریافت اطلاعات قراردادهای ورزشکاران دارد. مضمون نامه شماره ۶۸۶۱۱ مورخ ۹ تیرماه ۹۹ نشان می دهد که پیشتر در تیرماه ۹۸ نامه ای با همین محتوا به وزارت ورزش ارسال شده و پاسخی دریافت نشده است. در این مکاتبه رئیس کل سازمان امور مالیاتی خواسته تا ظرف مدت ۱۵ روز نسبت به اجرای تعهدات این وزارتخانه اقدام شود. همچنین گوشزد شده در صورتی که به دلیل در اختیار قرار ندادن تمام یا بخشی از اطلاعات، خسارت یا زیانی متوجه دولت شود به استناد قانون مالیاتهای مستقیم و مواد آیین نامه اجرایی موضوع تبصره (۵) ماده قانونی مذکور متخلف یا متخلفین علاوه بر مجازات های مقرر در قانون، مسئول جبران خسارت وارده به دولت خواهند بود.

کد ابلاغیه : ۲۲۰۲۶۲۶۱۸۴۷۴۰۳
نوبت جلسه:۱
خوانده گرامی: کارگاه / شرکت: چینی حمید
به کارفرمایی / مدیر عاملی / مدیر مسئولی / مدیر تصفیه : تحویدار
به نشانی : نام استان : قم نام شهرستان : قم نشانی : جاده اراک کیلومتر۶ کد پستی: ۱۱۱۱۱۱۱۱۱۱
شماره تلفن همراه : ندارد
نظر به اینکه دادخواستی برای شما در اداره تعاون کار و رفاه اجتماعی مطرح شده است برای اطلاع از مفاد آن و زمان و مکان حضور در جلسه رسیدگی لازم است در سامانه جامع روابط کار ثبت نام نمایید . بدین منظور چنانچه تاکنون اقدام به ثبت نام در سامانه جامع روابط کار ننموده اید با همراه داشتن کارت ملی به یکی از دفاتر پیشخوان دولت مراجعه و ثبت نام نمایید. سپس برای مشاهده دادخواست مربوط به صفحه شخصی خود در سامانه رجوع نمایید.راهنمای ورود به سامانه : (پس از احراز هویت و ورود به سامانه بر روی گزینه پنجره واحد خدمات کلیک کرده سپس گزینه پنجره خدمات را انتخاب نمایید از نوار اداره کل روابط کار ، دریافت دعوتنامه / حکم جلسه رسیدگی با کد ابلاغیه را با کلیک بر روی گزینه شروع انتخاب نمایید و در فرم ظاهر شده درخواست دریافت دعوتنامه جلسه رسیدگی با کد ابلاغیه را انتخاب نموده و کد ابلاغیه درج شده در این برگه را در کادر کد ابلاغیه موجود وارد نمایید سپس به قسمت تمام وظایف رجوع نمایید).
تذکر ۱- ثبت نام اشخاص حقوقی در سامانه مستلزم همراه داشتن تصویر آخرین روزنامه رسمی شامل نام مدیر عامل و نشانی قانونی شخص حقوقی است.
تذکر۲- عدم ثبت نام در سامانه یا عدم حضور در جلسه رسیدگی مانع رسیدگی و صدور رای نخواهد بود لذا موکدا توصیه می شود به منظور شرکت در جریان رسیدگی و احقاق حقوق خود نسبت به ثبت نام در سامانه جامع روابط کار و شرکت در روند دادرسی اقدام فرمایید. لطفا مدارک و شواهد مورد نیاز جهت ارائه در روز جلسه رسیدگی ، به همراه داشته باشید.
گیرنده ابلاغیه
اینجانب : نام و نام خانوادگی با سمت یا نسب خوانده در روز ماه سال ساعت نسخه دوم ابلاغ نامه را دریافت نمودم. امضاء
گواهی ابلاغیه
اینجانب : نام و نام خانوادگی در روز ماه سال ساعت ابلاغ نامه را به آقای / خانم با سمت یا نسبت ابلاغ نمودم.
امضاء
محمد جواد ترک زاده آرانی- رئیس اداره تعاون کار و رفاه اجتماعی شهرستان قم

آگهی بوکان

آگهی موضوع ماده ۳قانون و ماده ۱۳آئین نامه قانون تعیین تکلیف وضعیت ثبتی و اراضی و ساختمانها فاقد سند رسمی شامل نام

برابر رای شماره ۱۳۹۹۶۰۳۱۳۰۱۰۰۰۰۴۸۹ هیات اول موضوع قانون تعیین تکلیف وضعیت ثبتی اراضی و ساختمانهای فاقد سند رسمی مستقر در واحد ثبتی حوزه ثبت ملک بوکان تصرفات مالکانه بلا معارض متقاضی آقای شورش حاجی رحیمی فرزند اسماعیل به شماره شناسه ۱۶۴۲ صادره از بوکان در ششدانگ یک باب خانه به مساحت ۱۹۰،۶۸ متر مربع مفروز و مجزی شده از پلاک ۵۶ اصلی واقع در بخش ۱۷ شهرستان بوکان امیرآباد جنب مسجد حضرت محمد (ص) کوچه زاگرس ۴ خریداری از آقای قرنی ایلخانیزاده احدی از مالکان مشاعی در پلاک مذکور محرز گردیده که برای آن پلاک ۱۸۲۲ فرعی از ۵۶- اصلی تعیین و اختصاص یافته است. لذا به منظور اطلاع عموم مراتب در دو نوبت به فاصله ۱۵ روز آگهی می شود در صورتی که اشخاص نسبت به صدور سند مالکیت متقاضی اعتراض داشته باشند می توانند از تاریخ انتشار اولین آگهی به مدت دو ماه اعتراض خود را به این اداره تسلیم و پس از آن اخذ رسید ظرف مدت یک ماه از تاریخ تسلیم اعتراض دادخواست خود را به مراجع قضایی تقدیم نمایند. بدیهی است در صورت انقضای مدت مذکور و عدم وصول اعتراض طبق مقررات سند مالکیت صادر خواهد شد.
تاریخ انتشار نوبت اول: ۱۳۹۹/۰۴/۰۲
تاریخ انتشار نوبت دوم: ۱۳۹۹/۰۴/۱۷
هادی حبیبی - رئیس ثبت اسناد و املاک

رونوشت آگهی حصر وراثت

نظر به اینکه اقای/خانم مهدی بلوچ قرائی دارای شماره شناسنامه ۱۳ به شرح دادخواست به کلاسه ۹۹۰۰۰۱۷از این شورا درخواست گواهی حصر وراثت نموده و چنین توضیح داده که شادروان علی بلوچ قرائی به شماره شناسنامه ۱در تاریخ ۱۳۹۹/۴/۳در اقامتگاه دائمی خود بدرود حیات گفته ورثه حین الفوت آن مرحوم منحصر است به:
۱-ابوالفضل بلوچ قرائی فرزند علی ش.ش ۰۶۹۰۴۰۹۰۳۸۳ت.ت۱۳۷۳/۴/۶ فرزند متوفی
۲- زهرا بلوچ قرائی فرزند علی ش.ش ۰۷۰۳۷۸۸۱۵۹ت.ت۱۳۳۵/۱۱/۱ فرزند متوفی
۳- سارا بلوچ قرائی فرزند علی ش.ش ۰۷۰۲۱۴۴۱۶۵ت.ت۱۳۶۰/۶/۳ فرزند متوفی
۴- زینب بلوچ قرائی فرزند علی ش.ش ۰۴۱۰۱۹۵۷۱۵ت.ت۱۳۷۰/۳/۶ فرزند متوفی
۵- مهدی بلوچ قرائی فرزند علی ش.ش ۰۷۰۲۹۶۶۲۰۷ت.ت۱۳۶۲/۷/۱ فرزند متوفی
۶- صاحب جان بلوچ قرائی فرزند حسین ش.ش ۰۷۰۲۸۴۵۲۰۵۷ت.ت۱۳۴۲/۱/۱ فرزند متوفی
پس از انجام تشریفات مقدماتی درخواست مزبور را به استناد ماده ۳۶۲ ق امور حسبی یک نوبت آگهی می نماید تا هر کسی اعتراضی دارد و یا وصیتنامه از متوفی نزد او باشد از تاریخ نشر آگهی ظرف یک ماه به شورا تقدیم دارد والا گواهی صادر خواهد شد. م الف : ۶۴
دبیر شورا شعبه اول شورای حل اختلاف شهرستان زاوه

رونوشت آگهی حصر وراثت

نظر به اینکه اقای/خانم زهرا باقری دارای شماره شناسنامه ۱۸۵ به شرح دادخواست به کلاسه ۹۹۰۰۱۷۵از این شورا درخواست گواهی حصر وراثت نموده و چنین توضیح داده که شادروان حسین صید محمد خانی به شماره شناسنامه ۰۶۹۰۴۶۵۸۰۷در تاریخ ۱۳۹۳/۳/۲۹در اقامتگاه دائمی خود بدرود حیات گفته ورثه حین الفوت آن مرحوم منحصر است به:
۱-زهرا باقری فرزند محمد رضا ش.ش ۱۸۵ت. ت۱۳۵۸/۶/۲۰ فرزند متوفی
۲- کنیز باقری فرزند محمد رضا ش.ش ۱۵۶ت. ت۱۳۴۹/۵/۱ فرزند متوفی
۳- حسین باقری فرزند محمد رضا ش.ش ۱۵۳ت. ت۱۳۴۸/۴/۱ فرزند متوفی
۴- نسرین باقری فرزند محمد رضا ش.ش ۵ت.ت۱۳۵۴/۳/۱ فرزند متوفی
پس از انجام تشریفات مقدماتی درخواست مزبور را به استناد ماده ۳۶۲ ق امور حسبی یک نوبت آگهی می نماید تا هر کسی اعتراضی دارد و یا وصیتنامه از متوفی نزد او باشد از تاریخ نشر آگهی ظرف یک ماه به شورا تقدیم دارد والا گواهی صادر خواهد شد. م الف : ۶۷
دبیر شورا شعبه اول شورای حل اختلاف شهرستان زاوه

آگهی تغییرات شرکت تترا دژ فرارود شرق شرکت سهامی خاص به شماره ثبت ۵۵۷۹۰ و شناسه ملی ۱۴۰۰۵۲۳۷۹۲۸ به استناد صورتجلسه هیئت مدیره مورخ ۲۰/۰۲/۱۳۹۹ تصمیمات ذیل اتخاذ شد : ۱ - سمت اعضاء هیئت مدیره به قرار ذیل تعیین گردیدند: آقای مهدی نیازپور به شماره ملی ۰۹۴۵۷۳۱۴۲۶ به سمت رئیس هیئت مدیره و مدیر عامل ۲- خانم آرزو بزرگ زاده یزدی به شماره ملی ۰۹۴۲۸۹۱۹۷۱ به سمت نایب رئیس هیئت مدیره ۳- خانم زهرا حبیبی خراسانی به شماره ملی ۰۹۴۶۶۲۴۲۲۴ به سمت عضو هیئت مدیره ۲ - کلیه اوراق و اسناد بهادار و تعهد آور رسمی و بانکی با امضاء آقای مهدی نیازپور به سمت رئیس هیئت مدیره و مدیر عامل همراه با مهر شرکت معتبر خواهد بود . اداره کل ثبت اسناد و املاک استان خراسان رضوی اداره ثبت شرکت ها و موسسات غیرتجاری مشهد (۸۹۹۲۰۹)

آگهی تغییرات شرکت پیشگامان جوان صنعت گاز طوس شرکت سهامی خاص به شماره ثبت ۵۷۷۶۴ و شناسه ملی ۱۴۰۰۵۷۳۲۱۷۰ به استناد صورتجلسه هیئت مدیره مورخ ۱۶/۰۱/۱۳۹۹ تصمیمات ذیل اتخاذ شد : مهدی مین باشی کد ملی ۰۷۵۹۵۲۹۶۰۴ به سمت مدیر عامل و عضو هیئت مدیره و امید نیک روز کد ملی ۰۹۲۰۸۰۳۴۴۱ به سمت رئیس هیئت مدیره و جعفر برهانی نژاد کد ملی ۵۷۴۹۷۶۸۷۱۶ به سمت نائب رئیس هیئت مدیره برای مدت دوسال انتخاب شدند . کلیه اوراق و اسناد بهادار و تعهد آور رسمی و بانکی با امضاء مشترک مدیرعامل و رییس هیئت مدیره به همراه مهر شرکت و اوراق عادی واداری با امضاء مشترک مدیرعامل و رییس هیئت مدیره به همراه مهر شرکت معتبر خواهد بود. اداره کل ثبت اسناد و املاک استان خراسان رضوی اداره ثبت شرکت ها و موسسات غیرتجاری مشهد (۹۰۲۸۳۸)

آگهی تغییرات شرکت پیشگامان جوان صنعت گاز طوس شرکت سهامی خاص به شماره ثبت ۵۷۷۶۴ و شناسه ملی ۱۴۰۰۵۷۳۲۱۷۰ به استناد صورتجلسه مجمع عمومی عادی سالیانه مورخ ۱۶/۰۱/۱۳۹۹ تصمیمات ذیل اتخاذ شد : امید نیک روز کد ملی ۰۹۲۰۸۰۳۴۴۱ و مهدی مین باشی کد ملی ۰۷۵۹۵۲۹۶۰۴ و جعفربرهانی نژاد کد ملی ۵۷۴۹۷۶۸۷۱۶ به سمت اعضا هیئت مدیره برای مدت دوسال انتخاب گردیدند. مهدیه جوادی نژاد کدملی ۴۵۷۹۳۷۵۹۱۲ به سمت بازرس اصلی و فاطمه جوادی نژاد کدملی ۴۵۷۹۳۱۱۶۶۳ به سمت بازرس علی البدل به مدت یکسال مالی انتخاب گردیدند. روزنامه کثیرالانتشارثروت جهت نشر آگهی های شرکت انتخاب شد. اداره کل ثبت اسناد و املاک استان خراسان رضوی اداره ثبت شرکت ها و موسسات غیرتجاری مشهد (۹۰۲۸۵۳)

آگهی خوی
رونوشت آگهی حصر وراثت

آقای فرامرز نقیبی دارای شناسنامه شماره ۲۸۰۰۶۶۹۵۳۵ به شرح دادخواست به کلاسه ۳/۹۹۰۰۵۳۷ش ازاین دادگاه درخواست حصر وراثت نموده وچنین توضیح داده که شادروان مرحوم فری برز نقیبی به شناسنامه ۲۸۰۲۹۶۵۴۱۷ در تاریخ ۱۳۹۲/۷/۳ اقامتگاه دائمی خودرا بدرود زندگی گفته ورثه آن مرحوم منحصر است به:
۱.امیر نقیبی فرزند فری برز به ش.ش ۲۸۰۳۵۲۱۲۸۰ صادره از خوی پسر متوفی
۲. محمدامین نقیبی فرزند فری برز به ش.ش ۲۷۹۰۹۸۴۴۳۳ صادره از خوی پسر متوفی
۳. اعظم نقیبی فرزند فری برز به ش.ش ۲۷۹۰۱۱۳۳۱۹ صادره از خوی دختر متوفی
۴. المیرا نقیبی فرزند فری برز به ش.ش ۲۷۹۰۲۱۸۱۹۶ صادره از خوی دختر متوفی
۵. نصیبه یوسفی فرزند به ش.ش ۲۸۰۰۶۸۷۶۳۰ صادره از خوی همسر متوفی
۶. صفری پهلوان زاده فرزند حیدر به ش.ش ۲۸۰۲۲۲۴۱۸۲ صادره از خوی مادر متوفی
اینک با انجام تشریفات قانونی درخواست مزبور را نوبت پی در پی ماهی یک مرتبه آگهی می نماید تا هرکسی اعتراضی دارد و یا وصیتنامه از متوفی نزد او باشد از تاریخ نشر نخستین آگهی ظرف یک ماه به شورا تقدیم دارد در غیر اینصورت گواهی صادر خواهد شد.
رئیس شعبه سوم شورای حل اختلاف شهرستان خوی-جعفرزاده چهراقی

آگهی خوی

آگهی ابلاغ اجرائیه ماده ۱۸-آئین نامه اجرای مفاد اسناد رسمی لازم الاجرا مصوب تیر ماه ۱۳۵۵(اصلاحی مورخه ۱۳۸۷/۶/۱۱)
بدینوسیله به آقای جعفر قاسمی فرزند صفر به شماره کد ملی ۲۸۰۲۴۲۵۰۷۲ بشماره شناسنامه ۳۴۱ و خانمها مهناز قاسمی فرزند صفر بشماره شناسنامه ۱۲۱۷ و بشماره کد ملی ۲۸۰۲۵۹۷۸۷۶ و رقیه قاسمی فرزند صفر بشماره شناسنامه ۲۸۷ و بشماره کد ملی ۲۸۰۲۴۵۸۵۷۴ و مریم قاسمی فرزند صفر بشماره شناسنامه ۱۹۴ و بشماره کد ملی ۲۸۰۲۵۶۰۲۱۲ در آدرس: خوی- بلوار شمس تبریزی پلاک۳۷ ابلاغ میشود که: خانم مهین عموزاده برای وصول مبلغ تعداد ۱۱۰ عدد سکه تمام بهار آزادی بموجب مستند پرونده اجرائی ۹۹۰۰۲۲۶ ۹۹۰۰۰۵۱ که از طریق اجرای ثبت خوی اجرائیه صادر نموده چون طبق گزارش شماره ۱۳۹۹۰۵۱۱۳۴۴۷۰۰۰۴۱۹- ۱۳۹۹/۰۴/۰۲ مامور ابلاغ اداره پست آدرس شما بشرح فوق شناخته نشده و بستانکار هم نتوانسته شما را برای ابلاغ اجرائیه معرفی نماید لذا طبق درخواست وارده بشماره ۱۳۹۹/۰۴/۱۴-۱۳۹۹۹۰۵۰۱۳۴۴۷۰۰۲۴۹۷ بستانکار و باستناد ماده ۱۸ آئین نامه اجرائی مفاد اسناد رسمی لازم الاجرا مصوب تیرماه سال ۱۳۵۵(اصلاحی مورخه ۸۷/۶/۱۱) مفاد اجرائیه یک مرتبه در جراید کثیرالانتشار آگهی می شود و ۱۰ روز پس از تاریخ انتشار آگهی عملیات اجرائی جریان خواهد یافت و چنانچه پس از ده روز نسبت به پرداخت بدهی خود اقدام ننمائید عملیات اجرائی پیگیری خواهد شد .
از طرف کفیل اداره ثبت اسناد و املاک خوی-جمشید خلیل پور-علی یحی اوغلی

شناسنامه مالکیت(برگ سبز) وانت نیسان زامیاد آبی مدل ۱۳۸۷ شماره موتور ۴۶۴۷۵۶ و شماره شاسی NAZPL۱۴۰TBL۱۷۳۷۲۸ و شماره پلاک ۶۱۸ع ۳۲ ایران ۲۲ به نام بیت اله ابراهیم زاده اجیرلو مفقود و فاقد اعتبار است.

شناسنامه خودرو J5 مدل ۹۵به شماره پلاک ۸۳ ایران ۲۳۴ د ۱۷ و شماره موتور ۴G۹۳DDAF۰۲۵۵۶۴ و شماره شاسی NAKNG۷۲۴۴FB۱۲۹۹۹۶ بنام سید حمید هاشمی لیفر جانی مفقود گردیده و از درجه اعتبار ساقط می باشد. قیر و کارزین

آگهی ابلاغ اخطاریه ماده ۸۷ پرونده شماره: ۱۳۹۸۰۴۰۰۱۰۱۱۰۰۰۲۲۸/۲ اداره اول اجرای اسناد رسمی تهران
بدینوسیله به شرکت سرمایه گذاری عمران و توسعه اناران استان ایلام به آدرس ایلام- خیابان عبداللهی- مجتمع کسری طبقه اول- بدهکار پرونده اجرایی نیابتی کلاسه ۹۹۰۰۲۷۳ ایلام و کلاسه شماره ۹۸۰۲۷۳۵ اداره اول اجرای اسناد رسمی تهران ابلاغ می گردد سهام متعلق به شما در قبال مبلغ ۴۵/۵۱۸/۸۸۰/۶۳۳ ریال طلب شرکت کارگزاری بانک کشاورزی تهران و مبلغ ۲/۲۷۵/۹۴۴/۰۳۱ ریال حقوق دولتی متعلقه بازداشت گردیده لذا طبق ماده ۸۷ آئین نامه اجرا مراتبه شما اخطار می شود. ضمنا هر گونه نقل انتقالی از طرف شما نسبت به مورد بازداشت ممنوع است و ترتیب اثر داده نمی شود.
رییس اداره اجرای اسناد رسمی ایلام- هوشنگ بابایی

خبر

راهکار مجلس برای تزریق خانه به بازار

نرخ مالیات بر خانه‌های خالی افزایش می یابد

نایب رئیس کمیسیون اقتصادی مجلس گفت: پیش نویس طرح اصلاح ماده ۵۴ مکرر قانون مالیات های مستقیم تدوین شده، یکی از ویژگی های طرح، افزایش نرخ مالیات بر خانه های خالی است تا از این طریق، خانه های خالی از سکنه توسط مالکان به بازار تزریق شود.

سید احسان خاندوزی نماینده مردم تهران، ادامه داد: مانع مهم عملیاتی نشدن سامانه املاک و اسکان این است که دستگاه های اجرایی کشور در زمینه به اشتراک گذاری داده های خود در سامانه املاک و اسکان همکاری لازم را با وزارت راه و شهرسازی انجام نمی دهند، برای حل این مشکل، پیش نویس طرح اصلاح ماده ۵۴ مکرر قانون مالیات های مستقیم توسط تعدادی از نمایندگان تدوین شده، تا پس از تصویب طرح و اجرای آن، نظام انگیزشی کافی برای تکمیل سامانه املاک و اسکان ظرف مدت سه ماه پس از لازم الاجرا شده قانون، فراهم شود.

وی ادامه داد: هسته محوری طرح این است که اشخاصی که اطلاعات ملکی و استیجاری خود را در اختیار سامانه قرار نمی دهند، از منظر قانون گذار، صاحبان خانه های خالی تلقی شده و در زمان نقل و انتقال، مالیات بر خانه های خالی برای کدهای پستی آن واحدهای مسکونی اعمال خواهد شد. خاندوزی گفت: در رابطه با موضوع استفاده از جمع سپاری در تکمیل سامانه های اطلاعاتی، تجارب خوبی در عرصه بین المللی وجود دارد که امیدواریم با به کارگیری آن و اجرای موثر قانون مذکور و نظارت موثر مجلس یازدهم، در ماه های آینده بازار مسکن بهبود یابد.

خاندوزی ادامه داد: یکی از ویژگی های طرح اصلاح ماده ۵۴ مکرر قانون مالیات های مستقیم، افزایش نرخ مالیات بر خانه های خالی است تا از این طریق، خانه های خالی از سکنه توسط مالکان به بازار تزریق شود.

گفتنی است در ماده ۵۴ مکرر قانون مالیاتهای مستقیم آمده است؛ واحدهای مسکونی واقع در شهرهای با جمعیت بیش از یکصد هزار نفر که به استناد سامانه ملی املاک و اسکان کشور (موضوع تبصره۷ ماده۱۶۹مکرر این قانون) به‌عنوان «واحد خالی» شناسایی می‌شوند، از سال دوم به بعد مشمول مالیات معادل مالیات بر اجاره به شرح زیر خواهند شد:

سال دوم- معادل یک دوم مالیات متعلقه
سال سوم- معادل مالیات متعلقه
سال چهارم و به بعد- معادل یک و نیم (۱/۵) برابر مالیات متعلقه.

فعالیت چراغ خاموش سایت‌ها در درج قیمت مسکن

عضو کمیسیون برنامه و بودجه مجلس از تداوم فعالیت سایت ها در درج قیمت مسکن به صورت چراغ خاموش و در قسمت توضیحات خبر داد.

رحیم زارع با انتقاد از تداوم قیمت گذاری آگهی اجاره مسکن و خودرو در سایت‌های اینترنتی، اظهار کرد: اگرچه با پیگیری و دستور قوه قضاییه، از درج قیمت مسکن و خودرو در سایت‌های اینترنتی ممانعت به عمل آمد اما این سایت‌ها چراغ خاموش به فعالیت خود عمل کرده و قیمت ها را در قسمت توضیحات درج می کنند. وی با بیان اینکه در ماه های گذشته سوداگران از طریق قیمت سازی در فضای مجازی زمینه گرانی مسکن را فراهم کردند، اظهار کرد: اگرچه پس از دستور دستگاه قضا مبنی بر ممنوعیت درج قیمت در سایت های اینترنتی، کمی از التهابات بازارهایی همچون مسکن و خودرو کمی کم شود اما متأسفانه پس از مدتی این سایت های بار دیگر اقدام به درج قیمت در آگهی ها کردند، این مسئله موجب افزایش مجدد قیمت ها در بازارهای هدف شد. وی اضافه کرد: آنچه که واضح و مبرهن است، نقش و فعالیت سوداگران در سایت های اینترنتی است، متأسفانه به دلیل نبود نظارت و عدم ساختار درست، این سایت ها به مرکزی برای فعالیت دلالان تبدیل شده اند، این افراد به صورت گروهی و سازمان یافته اقدام به درج قیمت بالاتر از نرخ بازار کرده که این مسئله زمینه ساز افزایش بیشتر قیمت ها می شود در این شرایط پلیس فتا و دستگاه قضایی باید با ورود مقتدارنه و بدون اغماض خود از فعالیت سوداگران در بازار به طور مداوم جلوگیری کنند

گزارش رشد ۱۰۰ درصدی قیمت به سازمان تعزیرات رفت

دو اپراتور گرانفروش تا ریال آخر پول مردم را باید بدهند

درحالی که پیش از این عنوان شده بود افزایش تعرفه‌ای در بسته‌های اینترنتی اپراتورهای همراه صورت نگرفته، معاون وزیر ارتباطات اعلام کرد گرانفروشی و افزایش ۱۰۰ درصدی تعرفه اینترنت در دو اپراتور موبایل، به سازمان حمایت و تعزیرات حکومتی ارسال شده است.

در روزهای گذشته، کاربران در فضای مجازی از افزایش قیمت بسته‌های اینترنتی در اپراتورهای همراه خبر داده و اعتراض کردند. این موضوع منجر به واکنش حسین فلاح جوشقانی -رئیس سازمان تنظیم مقررات و ارتباطات رادیویی- شد که اعلام کرد: بالابردن قیمت در برخی اپراتورهای تلفن همراه، در حالی که مردم به‌دلیل شیوع کرونا وابستگی بیشتری به فضای مجازی پیدا کرده‌اند، غیرمنطقی و غیرمعقول است و سازمان تنظیم با آن مخالفت کرده.

او همچنین با اشاره به مصوبه ۲۶۶ کمیسیون تنظیم مقررات ارتباطات گفت: براساس این مصوبه اپراتورهای مسلط (SMP) برای تغییر تعرفه‌های عادی و تشویقی سرویس‌هایشان باید تایید رگولاتوری را دریافت کنند. با توجه به اینکه افزایش قیمت در برخی اپراتورهای تلفن همراه بدون تایید رگولاتوری انجام شده، این افزایش قیمت‌ها برخلاف مقررات بوده و تمامی قیمت‌ها باید به قبل بازگردد.

فلاح جوشقانی همچنین بار دیگر به موضوع گران‌فروشی اپراتورها اشاره کرده و در توییتر نوشت: گرانفروشی و تخلف دو اپراتور موبایل، در مورد افزایش ۱۰۰ درصدی تعرفه اینترنت، به سازمان حمایت و تعزیرات حکومتی ارسال شد. باید تا ریال آخر پولهای مردم را بازگردانند. کاهش مدت زمان پروانه هم در انتظار آنهاست. هفته آتی هم کمیسیون تنظیم کاهش نرخ تعرفه مکالمات و پیامک را بررسی خواهد کرد.

این درحالی است که پیش از این پیمان قره‌داغی -مدیرکل دفتر حفاظت از حقوق مصرف‌کننده رگولاتوری- توضیح داده بود افزایش تعرفه‌ای صورت نگرفته و آنچه کاربران از آن ناراضی بودند، درواقع حذف برخی از بسته‌های پرمصرف بوده است و با توجه به اینکه اپراتورهای غالب برای ارائه تعرفه حتما باید از سازمان تاییدیه بگیرند، اما حذف این بسته‌ها بدون از کسب تاییدیه سازمان انجام شده، به اپراتورها اخطار داده شده تا بسته‌ها دوباره هم در پورتال و هم اپلیکیشن اپراتورها قرار گیرد.

هرچند این بسته‌ها در وب‌سایت این اپراتورها موجود بود و تنها از درگاه‌های دیگر از جمله اپلیکیشن‌های مربوط به‌این اپراتورها و USSD آنها حذف شده بود، اما از آنجایی که کاربران بیشتر مواقع برای خریداری بسته به وب‌سایت مراجعه نمی‌کنند و از اپلیکیشن یا USSD فلاح جوشقانی خرید می‌کنند، با حذف بسته‌ها از این درگاه‌ها مواجه شدند.

زعفران ایران را ۳۰۰ دلار می خرند ۷۰۰۰ دلار می‌فروشند

مدیر ملی طرح تکاپو گفت: در حال حاضر برای هر کیلو زعفران ایرانی تنها ۳۰۰ دلار پرداخت می کنند اما همان خریداران در بازارهای جهانی، زعفران را به قیمت هر کیلوگرم حداقل ۷۰۰۰ دلار می فروشند.

رضا تازیکی با بیان اینکه قیمت زعفران صادراتی ایران از ۴۰۰۰ دلار در ۱۰ سال پیش به ۳۰۰ دلار در سال ۹۹ رسیده است، اظهار داشت: متأسفانه هم اکنون هر کیلوگرم زعفران صادراتی ایران به طور میانگین بین ۳۰۰ تا حداکثر ۴۰۰ دلار صادر می‌شود. مدیر ملی طرح تکاپو (توسعه کسب و کار و اشتغال پایدار) اضافه کرد: این در حالی است که در سال‌های ۱۳۸۸ تا ۱۳۹۰، هر کیلوگرم زعفران ایرانی بین ۴۰۰۰ تا ۵۰۰۰ دلار صادر می‌شد. از طرفی، قیمت نهایی خرده و عمده فروش زعفران در بازارهای جهانی از سال ۱۳۹۰ تاکنون بین ۵ تا ۷ هزار دلار در هر کیلوگرم زعفران بوده و هیچ تفاوتی در قیمت نهایی زعفران اتفاق نیفتاده است. تازیکی ادامه داد: در واقع، با افزایش قیمت دلار در داخل کشور، قیمت زعفران صادراتی کشور کاهش یافته است؛ یعنی بازار جهانی و خریداران خارجی زعفران که ۸ سال پیش حاضر بوده اند به ازای هر کیلو زعفران، ۶۰۰۰ دلار پرداخت کنند، در حال حاضر برای هر کیلو زعفران ایرانی تنها ۳۰۰ دلار پرداخت می‌کنند اما همان خریداران در بازارهای جهانی، زعفران را به قیمت هر کیلوگرم حداقل ۷۰۰۰ دلار به فروش می‌رسانند و سودی در حدود ۶۷۰۰ دلار در هر کیلو زعفران نصیب واسطه یا فروشنده نهایی زعفران در خارج از کشور می‌شود. به گفته وی مصرف کننده نهایی در بازارهای بین المللی زعفران ایرانی را به قیمت هر کیلوگرم بالای ۱۰۰ میلیون تومان دریافت می‌کند، در حالیکه هر کیلوگرم زعفران در ایران به زحمت به ۱۰ میلیون تومان می‌رسد. در واقع سود اصلی زعفران ایران به جیب دلالان بین المللی زعفران می‌رود.

خبر

درخواست رشد ۴۰ درصدی قیمت

تنور گرانی نان روشن شد

رئیس اتحادیه نانوایان سنتی از درخواست افزایش قیمت نان به ستاد تنظیم بازار خبر داد و گفت: با توجه به نرخ تورم و افزایش سایر هزینه ها خواستار افزایش ۳۰ الی ۴۰درصدی قیمت نان هستیم. بیژن نوروز مقدم در خصوص حل مشکل آرد تخصیصی به نانوایان اظهار داشت: همان طور که قبلا گفته شد، تا پیش از این درصد سبوس گیری آرد نانوایی های لواش و تافتون بین ۱۵تا ۱۸درصد و برای سنگکی ها ۱۲ و ۱۵ درصد بوده که نانوایان به انتخاب خود یکی یا مخلوط آن را دریافت می کردند. مقدم با اشاره به اینکه ابتدا اعلام شد این قیمت مصوب سال ۹۸ زمانی تغییر می کند که قیمت آرد افزایش یابد، خاطر نشان کرد: ما با این موضوع مخالفت کرده و قرار شد علاوه بر قیمت آرد سایر هزینه ها از جمله حقوق کارگر، بیمه، برق وآب و .. نیز ملاک تغییر قیمت نان باشد.بنابراین در مصوبه افزایش قیمت نان در سال ۹۸ اعلام شد که اجازه افزایش نرخ نان در صورت گران شدن و تغییر قیمت آرد و سایر هزینه ها صادر می شود. وی با بیان اینکه درخواست افزایش قیمت از سوی نانوایان سنتی و سنگکی ارائه شده است، ادامه داد: در حال حاضر و سال جدید هزینه های نانوایان از جمله حق بیمه، حقوق کارگران، هزینه آب و برق و نرخ خمیر مایه و ... افزایش یافته است. با محاسبه همه این افزایش قیمت ها، نرخ فعلی نان به قیمت سال ۹۳ بوده و نانوایان در فشار هستند. زیرا فقط یک قلم یعنی قیمت خمیر مایه در بهمن سال گذشته ۲۰درصد و مجدد در اردیبهشت ماه سال جاری ۲۵ درصد افزایش یافته است و یعنی تنها در یک قلم ۴۵ درصد قیمتها گران شده است. رئیس اتحادیه نانوایان سنتی تصریح کرد: به دلیل همه این شرایط وبه منظور جلوگیری از تخلف و کاهش کیفیت نان، درخواست افزایش قیمت نان سنتی را به سازمان صنعت استان تهران، اتاق اصناف تهران، آقای مدرس خیابانی سرپرست وزارت صمت و سازمان حمایت ارسال کرده ایم. مقدم در خصوص پیشنهاد افزایش قیمت اتحادیه گفت: در سال ۹۸ جدولی برابر تعیین قیمت به سازمان حمایت ارائه شد و در حال حاضر نیز بر اساس معیارهایی که دو سال گذشته تعیین شده بود این جدول به روز شده است، ولی فعلا به دلیل اینکه توافق و یا جوابی در خصوص درخواستمان دریافت نکرده ایم، این جدول را نمی توان منتشر کرد.

رئیس اتحادیه نانوایان سنتی با اشاره به نرخ تورم و حداقل حقوق کارگر که ۲میلیون و ۸۰۰ هزارتومان است، افزود: صنف نانوایان از نظر اقتصادی صنف ضعیفی بوده و هر نوسان در جامعه آنها را ضعیف می کند، بنابراین لازم است به موقع حقشان پرداخت شود. البته اینکه ما چه قیمتی را پیشنهاد می دهیم، قطعا همان رقم تصویب نمی شود ولی با توجه به تورم و افزایش سایر هزینه ها ، خواستار افزایش حداقل ۳۰الی ۴۰ درصدی هستیم.

رئیس شورای شهر رباط کریم از حمایت قاطع پارلمان شهری از شهردار می گوید

توسعه رباط کریم در سایه ی آرامش

شهر رباط کریم در دوران پنجم شورای شهر دو حال و هوای مختلف را تجربه کرده است؛ یکی پیش از انتخاب پارسا به عنوان شهردار و دیگری بعد از این انتخاب. مهمترین خصیصه دوره دوم، آرامش و تمرکز بر روی اقدامات عمرانی و توسعه ای شهر بوده است. ایجاد این فضا بدون تردید حاصل مشارکت و همدلی عمیق میان شورا و شهرداری است. علی عسگری، رئیس شورای اسلامی شهر رباط کریم در گفتگوی اختصاصی با خبرنگار ما از فضای حاکم بر شورا و شهرداری و دستاوردهای این دو نهاد مردمی می گوید.



مطالبات مردم؛ چراغ راه بودجه شهرداری

هر سال نمایندگان مردم در شورای شهر با استفاده از دیدگاه های شهروندان و در نظر گرفتن مطالبات آنها دست به بررسی بودجه سالیانه شهرداری می زنند و همین نظرات و دیدگاه هاست که نهایتا به عنوان چراغ راه طراحی بودجه یکساله مدیریت شهری اثرگذار است. به عبارت دیگر، بودجه شهرداری به خوبی نمایانگر دیدگاه ها و مطالبات مردم است که حالا به یک برنامه مدون در دست اجرا تبدیل شده است.

جهش عمرانی در بودجه شهرداری

بودجه سال قبل شهرداری رباط کریم رقمی بالغ بر ۹۸ میلیارد تومان بود که در سال جدید با پیش بینی های انجام شده برای اجرای پروژه های مهم عمرانی، این رقم با جهشی چشمگیر به مبلغ ۲۳۸ میلیارد تومان رسید. مهمترین ویژگی بودجه سال ۹۹ شهرداری رباط کریم این است که بالغ بر ۷۰ درصد از بودجه برای پروژه های عمرانی تخصیص یافته و تنها ۳۰ درصد هزینه خدمات و امور جاری خواهد بود.

این بودجه با در نظر گرفتن پتانسیل های شهرداری و نیازهای شهری تدوین شده و از قابلیت بالایی برای تحقق برخوردار است. یکی از دلایل مهمی که باعث شد شورای شهر بتواند به این بودجه اعتماد کند، آرامشی بود که از بدو حضور آقای پارسا در شهردرای حاکم شد و این اجازه را داد تا شهرداری بتواند با تمرکز بیشتر و با فراغت از حواشی زائد بتواند به وظایف اصلی خود بپردازد.

اتمام پروژه های نیمه کاره؛ اولویتی اساسی

همزمان با حضور آقای پارسا در راس مجموعه شهرداری و به موازات ایجاد آرامش و دوری از تنشها، فضای خوبی برای عملیاتی شدن امور عمرانی و توسعه ای شهر فراهم شد. در همین شرایط بود که اتمام پروژه های عمرانی نیمه تمام به عنوان یک اولویت اساسی در صدر فهرست برنامه های اجرایی شورا و شهردرای رباط کریم قرار گرفت.

اتمام المان شهدای گمنام آبشناسان، استادیوم الارد و میدان شهید همدان و ورودی شهر از جمله این برنامه ها بود که با سرعت تمام تکمیل شد و به بهره برداری رسید.

با برنامه ریزی های دقیق صورت گرفته است که امیدواریم تا پایان عمر این شورا بتوانیم برخی پروژه های قدیمی مانند ساختمان شورای شهر را به اتمام برسانیم. بنا به قول شهردار، تا روز شوراها در سال ۱۴۰۰ این ساختمان تکمیل و آماده بهره برداری خواهد شد. در کنار این، قرار است سالن اجتماعات بزرگ شهر نیز در همین مدت احداث و تکمیل شود.

حوادث آبان ماه خسارت سنگین به شهر وارد کرد

در مسیر توسعه شهر دشواری های فراوانی نیز وجود داشت که یکی از آنها حوادث آبان ماه بود که علاوه بر خسارت های سنگین به مجموعه شهر، کمی هم سرعت کار را گرفت. در این اغتشاشات بیش از ۲۰ میلیارد تومان به شهرداری خسارت وارد شد که جبران کردن آن کار ساده ای نیست اما با این وجود، شهرداری و شورا اجازه ندادند این مساله دچار مرور زمان بشود و به سرعت نسبت به اصلاح کمبودها و خسارتهای وارد شده اقدام کردند و چهره شهر به حالت عادی و همیشگی خود بازگشت.

بعد از حوادث آبان ماه، اماکن مهمی در شهر دچار آسیب شدند که باید برای استفاده مردم دوباره بازسازی می شدند. یکی از این مکان ها که از دیربار برای مردم رباط کریم اهمیت ویژه ای نیز داشت، فرهنگسرای شهر بود که بعد از این حوادث با ظاهری بسیار زیباتر و امکاناتی به مراتب بهتر و قوی تر از قبل بازسازی و احیا شد.

بدهی های شهرداری در اثر فعالیت های عمرانی ایجاد شده است

یکی از مسایلی که درباره شهرداری رباط کریم مطرح است، موضوع بدهی های انباشته شهرداری است. این موضوع را باید توجه داشته باشیم که کهن شهر رباط کریم از سال ۶۲ دارای شهرداری است و در تمام این سالها پروژه ها و فعالیت های عمرانی در جریان بوده است. طبیعتا در هر دوره ای بخشی از هزینه های انجام شده برای امور عمرانی و جاری شهر به عنوان دیون شهرداری باقی مانده است. حالا هم همین مساله وجود دارد و بدهی هایی که ناشی از فعالیت های عمرانی و خدماتی شهرداری است باقی مانده است. طبیعتا در هر دوره ای از مدیریت شهری نیز شهرداران تلاش کرده اند بخشی از این بدهی ها را پرداخت کنند و این موضوع نیز همواره وجود داشته است. با این وجود بیشتری اهتمام برای مستهلک کردن و کاهش بدهی ها در دوران آقای پارسا انجام شده که بنده به نوبه خود از زحمات ایشان در این زمینه تشکر می کنم.

خوشبختانه ایشان به شکلی متوازن امور مالی را پیش برده اند و همانطور که در کاهش بدهی ها موفق بوده ایم، در پرداخت های مختلف به پیمانکاران نیز تناسب خوبی حاکم بوده و دیگر شاهد بسیاری حواشی همچون تجمع کارگران نیستیم. شهرداری رباط کریم در شرایط کنونی که خیلی از شهرداری ها تعطیل هستند خوشبختانه عملکرد قابل دفاعی داشته که شاهد آن شرایط حاکم بر شهر و شروع پروژه های متعدد است.

آسفالت کوچه ها و معابر با نگاه ویژه

بودجه سال ۹۹ شهرداری رباط کریم نقاط قوت متعددی دارد که یکی از آنها توجه ویژه و قابل ملاحظه به امر آسفالت معابر اصلی و فرعی شهر است. در این زمینه رقمی بالغ بر ۳۰ میلیارد تومان اعتبار در بودجه پیش بینی شده است که در نوع خود یک انقلاب بزرگ عمرانی به شمار می رود. با وجود این که افزایش قیمت های شدیدی در این حوزه داشته ایم اما قراردادها به گونه ای عقد شده که شاهد آسفالت حجم زیادی از معابر شهر خواهیم بود و تا پایان دوره بودجه سال ۹۹ شاهد افزایش رضایتمندی شهروندان عزیز رباط کریمی از شهرداری و شورای شهر در این زمینه خواهیم بود.

حمایت قاطع شورا از شهردار ؛ دنبال آرامشیم

در جریان فعالیت های شورا و شهرداری طبیعتا انتقاد همواره وجود دارد و این موضوع به معنی واقعی کلمه باعث رشد و اصلاح می شود. شورای شهر در مسیری که قرار گرفته و دورنمای بلندی که برای خود ترسیم کرده است، به دنبال ایجاد آرامش و حفظ فضای موجود است. در این مسیر قطعا هیچ چالشی از داخل شورا برای شهردار و شهرداری وجود نخواهد داشت و اجازه نخواهیم داد فضای توسعه و رشد کنونی دچار خدشه شود.

اعضای شورای شهر به واسه ارتباطاتی که با شهروندان دارند به صورت مداوم مطالبات آنها را به مجموعه مدیریت شهری منعکس می کنند و این باعث تسریع در تحقق خواسته های شهروندان می شود. شهردار نیز به واسطه سالها سکونت و فعالیت در این شهر آشنایی بسیار خوبی با شهر و شهروندان دارد و به نوعی شهردار بومی تلقی می شود.

در حفظ و گسترش فضای کنونی حاکم بر شهر، همه ما باید نقش خودمان را ایفا کنیم. در این میان، رسانه ها، چهره های مردمی، فضای مجازی و همه شهروندان باید نقش خودشان را ایفا کنند تا شهر به سمت آرامش بیشتر و تحقق مطالبات و خواسته های مردم برود.

خبر

تاکید مدیرکل بازرگانی داخلی راه آهن بر توسعه حمل ریلی از بندرخشک پیشگامان

ثروت- استان یزد:مدیر کل بازرگانی داخلی راه آهن جمهوری اسلامی ایران و جمعی از مدیران ارشد راه آهن ضمن بازدید از بخش های مختلف بندرخشک پیشگامان با فعالیت های آن آشنا شدند و در جریان فعالیت های حوزه حمل و نقل ریلی بندرخشک پیشگامان قرار گرفتند. به گزارش روابط عمومی گروه تعاونی پیشگامان، مدیر کل بازرگانی داخلی راه آهن با قدردانی از بستر فراهم شده حمل ریلی محصولات از بندرخشک پیشگامان بر لزوم توسعه آن و تلاش در راستای تبدیل بندرخشک به قطب منطقه ای تبادل کالا و خدمات تاکید کرد.صادق تخمه چیان با اشاره به وجود ظرفیت حملی ریلی ۲۰ میلیون تن بار در سال از استان یزد ابراز امیدواری کرد از امکانات مناسب ایجاد شده در بندرخشک پیشگامان در این راستا استفاده شود.مدیران ارشد اداره سیر و حرکت و خط و سازه های فنی راه آهن جمهوری اسلامی نیز در این بازدید به ارائه نظرات خود به منظور توسعه حمل ریلی از بندرخشک پیشگامان پرداختند.

انتصاب در اداره کل راه و شهرسازی مازندران

ثروت- استان مازندران:با صدور حکمی از سوی مدیرکل راه و شهرسازی استان مازندران ، مهندس جابر حسن زاده به سمت سرپرست معاونت املاک و حقوقی این اداره کل منصوب شد.در حکم ابلاغی مدیرکل راه و شهرسازی استان مازندران، آمده است:با عنایت به تعهد، تخصص و تجارب جنابعالی به موجب این ابلاغ با حفظ سمت قبلی به عنوان سرپرست معاونت املاک و حقوقی اداره کل منصوب می شوید. امید است با اتکال به خداوند متعال و بهره گیری از تجارب علمی و عملی خویش و تلاش روزافزون و همکاری کارکنان زیرمجموعه و دستگاههای مرتبط در انجام و پیشبرد امور محوله موفق و پیروز باشید .

توفیق روزافزونتان را در پیروی از منویات رهبر معظم انقلاب اسلامی جهت پیشبرد اهداف مقدس نظام جمهوری اسلامی ایران از درگاه پروردگار منان خواستارم.گفتنی است: پیشتر علی قاسمی به عنوان معاون املاک و حقوقی مشغول انجام وظیفه بوده است.

برگزاری یکصدو هفتاد و نهمین جلسه شورای مسکن استان گیلان

ثروت- استان گیلان: یکصدو هفتاد و نهمین جلسه شورای مسکن استان گیلان با محوریت طرح اقدام ملی مسکن استان و برنامه ریزی جهت اتمام مسکن مهر با حضور استاندار گیلان، مدیرکل راه و شهرسازی و سایر مدیران اعضای این شورا در سالن جلسات استانداری گیلان برگزار شد به گزارش اداره ارتباطات و اطلاع رسانی، در این جلسه استاندارگیلان با اشاره به اهمیت اجرایی طرح اقدام ملی مسکن، ازکلیه دستگاههای اجرایی خواست به صورت جدی و با بهره گیری از تمامی ظرفیت های موجود، مسائل مربوط به طرح اقدام ملی مسکن را پیگیری کنند و شرایط لازم جهت شروع عملیات اجرایی طرح اقدام ملی مسکن را فراهم نمایند.دراین جلسه ماکان پدرام مدیرکل راه و شهرسازی گیلان گزارشی در خصوص اقدامات انجام شده در طرح اقدام ملی ارائه نمود وگفت: شناسایی اراضی بلااستفاده دستگاه های دولتی جهت استفاده در طرح اقدام ملی مسکن در اولویت کار قرار داردهمچنین الویت شناسایی اراضی بلا استفاده دستگاه های دولتی نیز جهت استفاده در طرح اقدام ملی مسکن مورد تاکید قرارگرفت در ادامه محمد اکبرزاده مدیرکل بنیادمسکن پروژه هایی را جهت انجام مراسم کلنگ زنی درشهرهای لنگرود و انزلی معرفی نمود و مقرر شد شرکت های زیر ساخت براورد اولیه در خصوص خدمات رسانی به کلیه پروژه های طرح اقدام ملی را تهیه و به دبیرخانه شورای مسکن استان اعلام نمایند

بهره برداری از اسکله رو رو ریلی بندرامیر آباد تا پایان مهرماه سال جاری

ثروت- استان مازندران: محمد راستاد در جلسه ای که پس از بازدید خود که به همراه محمدرضا رضایی رییس کمیسیون عمران و غلامرضا شریعتی نماینده مردم شهرستان های بهشهر ، نکا و گلوگاه در مجلس شورای اسلامی و جمعی از مدیران شهری شهرستان بهشهر انجام شد با اشاره به اینکه بنادر تجاری سهم عمده ای را در اشتغالزایی ، بهبود و رونق اقتصادی شهرهای واقع در نوار ساحلی دارند اظهار داشت سازمان بنادر تاکنون توانسته برای ۳۵ هزار نفر از مردم این شهرها شغل ایجاد کندوی با تأکید بر اینکه سازمان بنادر به سرمایه گذاران بخش خصوصی فعال در حوزه گردشگری دریایی تسهیلات ویژه با یارانه پرداخت خواهد کرد از بهره برداری زون گردشگری دریایی بندرامیرآباد با تصویب طرح جامع بازرگانی بنادر و ایجاد زیر ساخت های لازم توسط بخش خصوصی در آینده نزدیک خبر داد.معاون وزیر راه و شهرسازی همچنین از برگزاری جلسه تعیین تکلیف جاده رستمکلا – بهشهر با حضور خیراله خادمی مدیرعامل شرکت ساخت و توسعه زیربناهای حمل و نقل کشور در روزهای آتی خبر داد و بر تکمیل و رفع نقیصه جاده راهبردی و مهم دامغان – گلوگاه – بهشهر جهت ارتقاء توان رقابت پذیری و نیز کاهش قیمت تمام شده کالا از بندرامیرآباد تأکید کرد. مدیرعامل سازمان بنادر ودریانوردی در ادامه با بیان اینکه حجم بالایی از کالاهای مورد نیاز کشور از طریق کشورهای حاشیه دریای خزر تأمین می شود گفت با توجه به ظرفیت بالای بندرامیرآباد ،کاهش میانگین زمان ماندگاری کالا در مخازن نگهداری ، در تحقق این امر موثر است.راستاد همچنین گفت در بازدید میدانی که از اسکله رو ـ رو ریلی انجام شد و با توجه به تاکید مقام عالی وزارت راه و شهرسازی بر تسریع اجرای این پروژه استراتژیک ، تا پایان مهرماه سال جاری این اسکله به بهر برداری خواهد رسید.محمدرضا رضایی رییس کمیسیون عمران مجلس شورای اسلامی نیز در این دیدار امکانات ، تجهیزات ، زیرساخت های بندری و سرمایه گذاری را مطلوب ارزیابی کرد و افزایش جذب سرمایه گذار بخش خصوصی در مناطق مختلف اراضی وسیع منطقه ویژه را خواستار شد.

پاسخ مدیرعامل شرکت گاز استان گیلان از طریق سامانه سامد به درخواست های مشترکین

ثروت- استان گیلان: به گزارش روابط عمومی گاز گیلان با هدف ارتباط مستقیم مردم و مسئولین و پاسخگویی شفاف به مردم عزیز، مدیرعامل شرکت گاز استان گیلان به درخواست های مردم از طریق سامانه الکترونیکی ارتباط مردم و دولت (سامد) پاسخ داد. مهندس اکبر پس از این برنامه اظهار داشت: شرکت گاز استان گیلان تمام تلاش خود را در جهت پاسخگویی سریع و شفاف به مشترکین به کار بسته و در این راستا با بارگذاری تمام خدمات قابل ارائه میز خدمت در سایت و نرم افزار موبایلی شرکت تا حد زیادی در زمان و هزینه برای مردم و مشترکین صرفه جویی نموده است.وی افزود: در همین راستا این شرکت با اجرای منظم برنامه ملاقات چهره به چهره با مدیرعامل توانست رتبه نخست میزان پاسخگویی را در میان شرکت های گاز استانی را به خود اختصاص دهد.مدیرعامل شرکت گاز استان گیلان با اشاره به اینکه هم اکنون بیش از ۹۸ درصد از خانوارهای استان از نعمت گاز طبیعی برخوردارند اظهار داشت: با نزدیک شدن به پایان عملیات گازرسانی در استان، این شرکت تمرکز خود را بر روی کیفی سازی خدمات گذاشته و در راستای تحقق این مهم، برنامه های کیفی گسترده ای را در جهت افزایش رضایتمندی مشترکین به انجام رسانده است.

مدیر کل دیوان محاسبات در بازدید از برخی تاسیسات آبفا استان اصفهان:

آبفا پروژه های ماندگاری برای نسل های آینده احداث کرده است



ثروت- استان اصفهان:مدیرکل دیوان محاسبات استان اصفهان در بازدید از پروژه بازسازی شبکه فرسوده اصفهان، ایستگاه پمپاژ جنوب شرق اصفهان و تصفیه خانه فاضلاب هرند و اژیه گفت: در سال های اخیر بدون شک شرکت آب و فاضلاب استان اصفهان یکی از بهترین دستگاه های اجرایی استان بوده که توانسته به رغم چالش های موجود، خدماتی پایدار به مشترکین ارائه دهند. مهندس بهزاد فلاطون زاده با اشاره به بازدید از تاسیسات آبفا ، عنوان کرد: نظارت بر اجرای کیفیت کار به خوبی از سوی شرکت آبفا صورت گرفته، بطوریکه می توان گفت پروژه هایی ماندگار با طول عمر بالا برای نسل های آینده احداث شده است. وی پیرامون شیوه های حسابرسی دیوان محاسبات تصریح کرد: همانطور که شرکت آبفا استان اصفهان در اجرای پروژه ها از تکنولوژی نوین و علم روز دنیا بهره مند است، دیوان محاسبات نیز به منظور بهتر و دقیق تر محاسبات از حسابرسی آنلاین استفاده می کند، که این امر در قالب سامانه صلاح سیستم نظارت الکترونیک انجام می گیرد.فلاطون زاده ارائه خدمات رسانی شرکت آبفا را به مشترکین بسیار مطلوب برشمرد و تصریح کرد: در سال های اخیر تامین پایدار آب شرب و بهداشت مشترکین بدون هیچ گونه قطعی، نشان دهنده تعهد و سلامت فعالان این صنعت در استان می باشد که جای تقدیر و تشکر دارد.در ادامه مدیرعامل شرکت آبفا استان اصفهان با بیان اینکه در این بازدید قطره ای از فعالیت های شرکت آبفا را با وجود بسیاری از چالش ها در ارائه خدمات به مردم از نزدیک مشاهده کردید اظهارداشت: بسیار خرسندم که از نزدیک برخی از مشکلات دستگاه های اجرایی در عملیاتی کردن پروژه ها ملاحظه شد، این درحالیست که در قالب یک موافقت نامه و بررسی سند نمی شود دستگاه اجرایی را ارزیابی کرد.مهندس هاشم امینی با بیان اینکه شرکت آبفا استان اصفهان در ۱۰ سال اخیر با وجود خشکسالی های مستمر توانست خدمات زیربنایی را به صورت پایدار به مردم در سطح استان ارائه دهد تصریح کرد: شرکت آبفا استان اصفهان علاوه بر تامین پایدار آب شرب و بهداشت مشترکین، جمع آوری، دفع و تصفیه فاضلاب مردم را هم در دستور کار دارد که این امر در سطح سلامت و بهداشت عمومی بسیار موثر است.وی ادامه داد: در چند سال اخیر فعالان صنعت آبفا در خط مقدم خدمت رسانی پایدار به مردم استان، برای اینکه بتوانند پاسخگوی نیاز های زیربنایی باشند از تمام ظرفیت ها در این زمینه استفاده کردند، بطوریکه بیش از ۲ هزار میلیارد تومان خارج از ظرفیت منابع مالی هزینه شده و در قالب اعتبارات جاری و تملک دارایی و سرمایه ای در راستای خدمات رسانی پایدار به مردم هزینه گردیده است.مدیرعامل شرکت آبفا استان اصفهان با اشاره به محدودیت اعتبارات دولتی عنوان کرد: شرکت آبفا استان اصفهان برای اینکه بتواند مردم را بهتر و بیشتر تحت پوشش خدمات آبفا قرار دهد با استفاده از روش های متنوع سرمایه گذاری درصدد اجرای پروژه های آبفا در سطح استان برآمد که در این میان می توان به روش سرمایه گذاری بیع متقابل و ماده واحده تبصره ۳ اشاره کرد.وی با اشاره به اجرای شبکه فاضلاب در شهرهای مبارکه، سده و لنجان به روش سرمایه گذاری بیع متقابل عنوان کرد: در این شهرها تا قبل از روش سرمایه گذاری بیع متقابل به طور میانگین سالی ۴ الی ۵ کیلومتر شبکه فاضلاب در این شهرها اجرا می شد اما با سرمایه گذاری فولاد مبارکه، این رقم در سال به بیش از ۳۰ الی ۴۰ کیلومتر رسید .مهندس هاشم امینی افزود: شرکت آبفا استان اصفهان در قالب روش های سرمایه گذاری متنوع از جمله بیع متقابل، ماده واحده تبصره ۳ و تملک دارایی کیلومترها شبکه آب و فاضلاب در استان اجرا نموده است، این در حالیست که بسیاری از شهرها در استان فاقد شبکه فاضلاب است چون ردیف اجرایی در لایحه جدید بودجه ندارند .

نشست هم اندیشی رئیس اداره فرهنگ و ارشاد اسلامی و اداره کتابخانه های عمومی شهرستان اسلامشهر برگزار شد

ثروت- شهرستان اسلامشهر:نشست هم اندیشی اداره فرهنگ و ارشاد اسلامی و اداره کتابخانه های عمومی با حضور رئیس اداره فرهنگ و ارشاد اسلامی، رئیس اداره کتابخانه های عمومی و جمعی از کارکنان در مجتمع فرهنگی هنری شهید صارمی برگزار شد.جلسه با صلواتی بر محمد و آل محمد آغاز و در ادامه میثم مرادی رئیس اداره فرهنگ و ارشاد اسلامی اسلامشهر ضمن خیر مقدم به هماهنگی و تعامل هر چه بیشتر این دو اداره در حوزه اجرای برنامه ها و فعالیت های فرهنگی تاکید نمود و افزود: اجرای فعالیت های فرهنگی نیازمند همکاری و حمایت همه جانبه دستگاههای اجرایی شهرستان است که اداره کتابخانه ها با توجه به پتانسیل و ظرفیتی که در شهرستان دارد می تواند همراه و همکار خوبی در این زمینه باشد.مرادی همچنین با اشاره به مشکلاتی که در مجتمع شهید صارمی وجود دارد چه به لحاظ نیروی انسانی و چه از لحاظ تعمیرات، تجهیزاتی و امنیت مجتمع اشاره و افزود: انشاءا... بتوانیم به لطف خداوند متعال و با کمک هم در زمینه های مختلف برخی از این موانع و مشکلات را مرتفع سازیم.سپس در ادامه جعفری رئیس اداره کتابخانه های عمومی شهرستان نیز ضمن اعلام آمادگی و تعامل در اجرای برنامه ها به گزارشی از وضعیت جاری کتابخانه ها پرداخت و همچنین از محقق نشدن نیم درصد کتابخانه ها از درآمدهای شهرداری اشاره کرد و افزود: اگر ما تلاش کنیم تا این درآمد محقق شود می توانیم در حوزه برنامه های کتابخانه ها و حتی ایجاد کتابخانه جدید در سطح روستاها گامی موثر برداریم.جعفری همچنین از آمادگی و تعامل اداره کتابخانه ها در برطرف سازی مسایل و مشکلات مجتمع فرهنگی هنری شهید صارمی خبر داد و افزود: انشاءالله بتوانیم با همکاری و تعامل بیشتر در خصوص تعمیر و تجهیز این مرکز اقدام نماییم.گفتنی است : در این جلسه مواردی چون برطرف سازی مسایل و مشکلات جزئی فرهنگسرا با تعامل و همکاری کارشناسان و همکاران مستقر در مجتمع، پرداخت هزینه برق مصرفی مجتمع توسط اداره کتابخانه ها و هزینه آب و گاز مصرفی توسط اداره ارشاد، تعمیر و راه اندازی سیستم دزدگیر مجتمع فرهنگی هنری، نصب پروژکتور در اطراف مجتمع فرهنگی و هنری به تصویب رسید.



مدرسه ۹ کلاسه زاغه با مشارکت بانک ملی استان لرستان احداث خواهد شد

ثروت- استان لرستان، نرگس سپه وند- یک واحد آموزشی ۹ کلاسه با مشارکت بانک ملی استان لرستان در بخش زاغه و در راستای طرح آجر به آجر احداث خواهد شد. با حضور بیژن مقدم بیرانوند رئیس اداره امور شعب بانک ملی استان لرستان ، امیر غفوری نژاد مدیر کل نوسازی مدارس استان لرستان ، فرج الله فلاح پوری ذیحساب نوسازی مدارس ، مرتضی خرم آبادی معاونت مشارکتهای مردمی نوسازی مدارس و مهرداد معتمدی معاونت مالی امور شعب بانک ملی ، تفاهم نامه ساخت یک واحد آموزشی ۹ کلاسه در بخش زاغه از توابع شهرستان خرم آباد به امضا طرفین رسید.امیر غفوری نژاد در این جلسه ضمن قدردانی از مشارکت بانک ملی در ساخت مدارس، اظهار داشت : در جریان سیل فروردین ماه سال گذشته ، بانک ملی با حضور به موقع و موثر خود توانست تسکینی بر آلام مردم حادثه دیده از سیل باشد و با احساس وظیفه و تلاش جهادی برای رفع تنگناهای آموزشی این مناطق ، ساخت یک واحد آموزشی ۳ کلاسه را در روستای وره زرد پلدختر به عهده گرفت که خوشبختانه در واپسین روزهای عملیات اجرایی این مدرسه هستیم و ان شاالله در آغاز سال تحصیلی جدید تحویل دانش آموزان خواهد شد.مدیرکل نوسازی مدارس لرستان در ادامه افزود : ساخت مدرسه ۹ کلاسه در بخش محروم زاغه ، اقدامی موثر است تا سالیان سال مشکل فضای آموزشی این منطقه تا حد زیادی مرتفع خواهد شد.رئیس امور شعب بانک ملی استان نیز در این جلسه افزود: بانک ملی در کلیه حوادث و بروز بلایای طبیعی با احساس مسئولیت اجتماعی ، برای کاهش عوارض آنها و کم کردن تلخی بار مصائب بر دوش مردم اقدام می کند که نمونه بارز آن حضور کارکنان و عوامل این بانک در آغازین روزهای پساسیل بود به نحویکه بطور مستمر ، هر روز قریب به ۷۰ نفر از کارکنان بانک اقدام به لایروبی منازل مردم و طبخ غذا برای این عزیزان می کردند ، علاوه بر آن ، اهدا مایحتاج اولیه و ضروریی چون پتو ، فرش ، موکت ولوازم بهداشتی در بین مردم بصورت مداوم و مستمر توزیع می شد .



۱۰۰درصد واجدین شرایط گناباد گازدار خواهند شد

ثروت-استان خراسان رضوی- تکتم نظرپور: مدیرعامل شرکت گاز خراسان رضوی گفت: با تکمیل و بهره برداری طرح های برنامه ریزی شده یا در حال اجرا ۱۰۰ درصد جمعیت واجد شرایط شهرستان گناباد از نعمت الهی گاز بهره مند می شوند.حسن افتخاری در دیدار با محمد صفایی دلویی نماینده مردم شریف گناباد و بجستان در مجلس یازدهم ضمن تبریک انتخاب وی در جایگاه نمایندگی مردم اظهار کرد: ۷۴ روستای این حوزه انتخابیه با جمعیت ۱۵۴۹۱ خانوار واجدشرایط بهره مندی از نعمت الهی گاز شناخته شده که تاکنون ۶۲ روستا به شبکه گاز کشور متصل شده و ۱۲ روستای دیگر هم درمرحله اجرا یا برنامه ریزی گازرسانی قرار دارد.وی افزود: در بخش شهری نیز شش شهر با گسترده جمعیتی ۲۱۱۰۷ خانوار به صورت ۱۰۰ درصدی از گاز طبیعی استفاده می کنند.مدیرعامل شرکت گاز استان با بیان این مطلب که از مجموع روستاهای واجد شرایط حوزه انتخابیه گناباد و بجستان، ۵۱ روستا در گناباد و ۲۳ روستا سهم شهرستان بجستان است ادامه داد: هم اکنون گازرسانی به روستاهای استاد، برجوک، رضوسفلی، کلاته شمس و نجم آباد در محور استاد نجم آباد و همچنین روستاهای چاه نمک، رحمت/کلاته خان و گیسور در محور گناباد و خواف در مرحله اجرا قرار دارد.افتخاری با اشاره به نامگذاری امسال با عنوان سال «جهش تولید» تصریح کرد: ۲۶۹ واحد صنعتی و تولیدی در گناباد وجود دارد که تاکنون ۱۱۱ واحدگازدار شده و ۱۴۹ واحد دیگر نیز در حال اجرا یا طرحی و پیمان سپاری است . مدیرعامل شرکت گاز استان در ادامه بر لزوم تعامل و همکاری مسئولان برای ارائه خدمات بهتر به شهروندان تاکید کرد و افزود: هدف شرکت گاز توسعه شبکه های گازرسانی در اقصی نقاط استان مطابق با قوانین و مقررات ابلاغی است و در این مسیر از حمایت و کمک تمام مسئولان به ویژه نمایندگان مردم در مجلس شورای اسلامی استقبال می کنیم.

مدیرعامل شرکت توسعه نیشکر و صنایع جانبی:

همه توان و همت مان باید بر افزایش تولید متمرکز شود



ثروت-اهواز : فرج-مدیرعامل شرکت توسعه نیشکر و صنایع جانبی اظهار داشت: در سالی که از سوی مقام معظم رهبری به نام جهش تولید نامگذاری شده است تلاش خواهیم کرد رکورد خوبی را در تولید ثبت کنیم.مدیرعامل شرکت توسعه نیشکر و صنایع جانبی اظهار داشت: در سالی که از سوی مقام معظم رهبری به نام جهش تولید نامگذاری شده است تلاش خواهیم کرد رکورد خوبی را در تولید ثبت کنیم.دکتر عبدعلی ناصری در مراسمی که بمناسبت ولادت آقا علی بن موسی الرضا(ع) و تقدیر از کارگران نمونه شرکت آبان بسپار توسعه نیشکر که با حضور نماینده ولی فقیه در استان خوزستان برگزار شد، با بیان این مطلب، گفت: شرکت های تابعه توسعه نیشکر بازوان توانمند تولید محسوب می شود و انتظار است طبق برنامه ریزی های صورت گرفته همه توان و همت مان بر افزایش تولید متمرکز شود.وی در ادامه با قدردانی از تلاش جهادگونه کارگران شرکت های تابعه توسعه نیشکر در شرایط سخت کرونا و تحریم ها، افزود: کار و کارگر زیربنای اصلی توسعه‌ی همه جانبه جامعه و تضمین‌کننده امنیت و رفاه عمومی هر کشور است و هیچ بنایی به رشد و شکوفایی نخواهد رسید مگر با تلاش کارگران که با عشق و پشتکار تهدیدها را به فرصت تبدیل نموده و راه عمران و توسعه را هموار می کنند.مدیرعامل شرکت توسعه نیشکر و صنایع جانبی تصریح کرد: کارگران صنعت بزرگ نیشکر همگام با سایر بخش ها در کوران شیوع بیماری کرونا با حضور بی وقفه در خط مقدم تولید در صنعت و کشاورزی، با ایثاری جهادگونه در سال جهش تولید به چرخه ی اقتصاد کشور رونقی دوباره بخشیدند.گفتنی است شرکت آبان بسپار توسعه با هدف تامین نیاز زیر بنایی طرح عظیم و ملی توسعه نیشکر و صنایع آن در سال ۱۳۷۲ تأسیس شد.

خبر

مسئول روابط عمومی بیمه سلامت استان مرکزی:

دفترچه های فاقد اعتبار تا اخرین نسخه سفید اعتبار دارند

ثروت- استان مرکزی:سپه دار نوری زاده ، مسئول روابط عمومی اداره کل، بیمه شدگانی که دفترچه بیمه آنها دارای نسخه سفید می باشد ، می توانند بدون مراجعه به دفاتر پیشخوان دولت طرف قرارداد از دفترچه بیمه خود استفاده نمایند و قابل استفاده در تمامی مراکز تشخیصی درمانی طرف قرارداد می باشند . به گزارش روابط عمومی اداره کل، نوری زاده سخنگوی اداره کل با اشاره به این موضوع گفت : با توجه به شیوع ویروس کرونا در کشور و بجهت فاصله گذاری هوشمند و اجتماعی جهت جلوگیری از ازدحام جمعیت در دفاتر پیشخوان و کاهش شیوع ویروس کرونا با عنایت به ابلاغ بخشنامه های سازمانی مبنی بر تمدید دفاتر بیمه شدگانی که دارای نسخه سفید و فاقد اعتبار بوده در حال حاضر تا اطلاع ثانویه دارای اعتبار می باشند.وی اضافه کرد ،این دفاتر شامل دفاتر صندوق سایر اقشار که شامل بنیاد شهید و امور ایثارگران و بهزیستی هستند ،نامبرده در ادامه گفت : این دفاتر در صورت فاقد اعتبار و دارای نسخه سفید تا اطلاع ثانویه و اعلامی از سوی سازمان دارای اعتبار و قابل استفاده در تمامی مراکز تشخیص درمانی کشور و استان می باشند .وی در خصوص اعتبار سایر دفاتر صندوقهای تحت پوشش بیمه سلامت گفت ، اعتبار دفاتر سایر صندوقهای بیمه ای طبق روال گذشته می باشد که در صورت هرگونه تغییرات اطلاع رسانی لازم به بیمه شدگان عزیز داده خواهد شد .نوری زاده در خصوص سوء استفاده برخی شرکتهای سود جو در کشور با عناوین مختلف بصورت تلفنی یا حضوری با این سازمان گفت : هیچ شرکت و یانهاد یا موسسه ای چه دولتی و چه خصوصی در این رابطه با بیمه سلامت وجود ندارد و در بیمه سلامت هم هیچ گونه خدمتی را بصورت حضوری در منازل یا بصورت تلفنی انجام نخواهند داد و ارائه هرگونه خدمت به بیمه شدگان بیمه سلامت از طریق دفاتر پیشخوان دولت طرف قرارداد یا نمایندگی های بیمه سلامت در استان و با مراجعه حضوری در ادارات کل می باشد در غیر اینصورت از طریق نرم افزارهای تعریف شده و اطلاع رسانی شده معتبر از سوی این بیمه سلامت می باشد .

ترانزیت بالغ بر ۲۰هزار تن کالا از استان گیلان در ۳ ماهه امسال

ثروت- استان گیلان: فریبرز مرادی ،مدیر کل راهداری و حمل و نقل جاده ای استان گیلان در نشست کار گروه ترانزیت گفت: طی ۳ ماهه نخست سالجاری۱۹هزار و۹۱۷تن کالا ازاستان ترانزیت گردیده است که از این مقدار ۱۲هزار و۶۰۲ تن از مرز آستارا و۷هزار و۳۱۵ تن از مرز انزلی ترانزیت شده است این مقام مسئول افزود: طی این مدت۱۵ هزار و ۴۳تن کالای ترانزیتی از مرزهای استان وارد ۴۸۷۴ تن کالای ترانزیتی از استان خارج گردیده که به ترتیب ترانزیت ورودی استان۲۶ درصد کاهش و در ترانزیت خروجی ازاستان شاهد کاهش ۸۹درصدی می باشیم. ایشان در ادامه آرد، چای، نخود ، لیموترش را عمده ترین کالاهای ترانزیت شده طی مدت یاد شده ذکر کردند.وی سپس خاطر نشان نمود: در این مدت ۴۸ هزار و۳۲۲تن کالا از مرز آستارا وارد کشور گردیده که نسبت به مدت مشابه سال گذشته ۱۱۳درصد رشد داشته، عمده کالاهای وارداتی مرز آستارا در ۳ ماهه سالجاری نیز نخود-انواع تخته و موز بوده است.مدیرکل راهداری و حمل ونقل جاده ای استان اظهار داشت: طی این مدت همچنین بالغ بر ۱۷۰هزار تن کالا از این مرز صادر گردیده که نسبت به مدت مشابه سال گذشته ۸ درصد رشد داشته است، میوه و تره بار، خرما و انواع کاشی نیز عمده کالاهای صادر شده از مرز آستارا در ۳ ماهه سالجاری بودند.فریبرز مرادی در ادامه با اشاره به میانگین تردد روزانه ۲۱۷دستگاه کامیون از مرز آستارا افزود: ۹هزار و ۹۳۵دستگاه کامیون طی این مدت به مرز آستارا وارد و ۹ هزار و ۵۹۷دستگاه کامیون نیز ازاین مرز خارج شده اند. این مقام مسئول در بخش دیگری از سخنان خود به تشریح وضعیت تردد ۳ ماهه مسافر از مرز آستارا پرداخته ،گفت: در ۳ ماهه نخست سالجاری با میانگین تردد روزانه۲۴۶ نفر حدود ۲۲هزار و ۱۵۱نفر مسافر از مرز آستارا تردد نموده اند که از این تعداد ۱۱ هزار و ۶۹۹نفر مسافر وارد و ۱۰ هزار و۴۵۲نفر مسافر نیز از این مرز خارج شده اند. قابل توجه اینکه با توجه به شیوع ویروس کرونا ، از اسفندماه سال گذشته تا کنون هیچگونه تردد مسافری از مرز آستارا انجام نشده و آمار فوق الذکر مربوط به تردد رانندگان و افراد دارای شرایط ویژه از مرز می باشد.

خط کشی ۵۰کیلومتر از راههای ارتباطی استان گیلان

ثروت- استان گیلان: در راستای ارتقاء ایمنی عبور و مرور، بیش از ۵۰ کیلومتر خط کشی در طول راههای ارتباطی استان گیلان انجام شده است فریبرز مرادی، مدیرکل راهداری وحمل ونقل جاده ای استان گیلان با بیان این خبر افزود: در راستای افزایش ایمنی عبور ومرور وهدایت ایمن وسائط نقلیه مخصوصاً در هنگام شب، طی۳ماهه سالجاری بیش از ۵۰ کیلومتر خط کشی در طول راههای ارتباطی استان انجام شده است.وی تعیین محدوده سهم عبور هر یک از خودروها و رانندگان را از دیگر اهداف خط کشی راهها برشمرده وگفت: خط کشی و تفکیک باند رفت و برگشت در نقاط بدون جدا کننده نقش مستقیمی در کاهش تصادفات و تلفات رانندگی دارد.فریبرز مرادی، سپس گفت: در کنار خط کشی های صورت پذیرفته که به تفکیک در۱۵ کیلومتر از بزرگراههای استان، ۲۰کیلومتر از راههای اصلی و فرعی و ۱۵ کیلومتر نیز در راههای روستایی صورت پذیرفته، ۱۰کیلومتر گاردریل های آسیب دیده نیز در ۳ ماهه نخست سالجاری در راههای استان تعمیر گردید.

ثروت

روزنامه اقتصادی، اجتماعی صبح ایران

سه‌شنبه ۱۷ تیر ۱۳۹۹ ■ ۷ جولای ۲۰۲۰ ■ ۱۵ ذی القعده ۱۴۴۱ ■ سال چهارم ■ شماره پیاپی ۸۷۵ ■ ۸ صفحه ■ ۲۰۰۰ تومان

□صاحب امتیاز و مدیرمسوول: اکبر نعمت الهی □سردبیر سعید پویش (افشاری) □ مدیر تحریریه: علیرضا بهنام □ دبیر اقتصادی و بازرگانی دکتر پرویز عطایی □دبیر سرویس انرژی: سحر سعیدیان □ سرویس صنعت: مونا ربیعیان □سرویس گردشگری و میراث فرهنگی: ونوشه شکری
□ مدیر اجرایی: حسین کریمی ۰۹۱۲۴۷۲۴۵۷۰ □دبیر فنی و صفحه‌آرایی: اسکندر معصومی □ □ ویراستار: مهشید پور اسدی □ هماهنگی شهرستان‌ها: ۶۶۹۰۷۴۸۸ -۰۲۱ □تلگرام شهرستان‌ها: ۰۹۳۳۴۵۳۸۱۷ □مدیر توسعه بازار : دکتر محمد سهرابی ۰۹۱۲۳۳۴۴۲۹۵ □ Servat.newspaper1@gmail.com
□آدرس دفتر مرکزی:تهران-میدان انقلاب- خیابان جمالزاده جنوبی- نبش خیابان آقا صبوری پلاک ۱۴۶- واحد۷ □تلفن تحریریه:۶۶۹۰۷۴۸۸-۰۲۱ □فکس تحریریه: ۶۶۵۶۷۷۶۷-۰۲۱ □چاپ: شاخه سبز ۰۹۱۲۷۵۷۳۲۹۶ □توزیع: نشر گستر امروز □ Servatnewspaper@gmail.com

نگاه



اثر: روژی باتن

خبر

«انیو موریکونه» درگذشت



«انیو موریکونه»، آهنگساز برجسته ایتالیایی که ساخت موسیقی معروف سینمای وسترن و دیگر آثار مهم سینمایی را در کارنامه داشت، در سن ۹۱ سالگی درگذشت.

به گزارش ایسنا به نقل از هالیوود ریپورتر، این آهنگساز برنده اسکار که شهرت خود را برای ساخت موسیقی هفت فیلم از ساخته‌های «سرجیو لئونه» کارگردان بزرگ ایتالیایی در ژانر وسترن کسب کرده بود، در سن ۹۱ سالگی در شهر رم و یک هفته پس از شکستگی استخوان ران بر اثر زمین خوردن درگذشت.

«موریکونه» که ساخت موسیقی بیش از ۵۰۰ اثر سینمایی و تلویزیونی و همچنین ۱۰۰ اثر کلاسیک را بر عهده داشته، تا کنون پنج‌بار با فیلم‌های «روزهای بهشت» (۱۹۷۸)، «مأموریت» (۱۹۸۶)، «تسخیرناپذیران» (۱۹۸۷)، «باگزی» (۱۹۹۱) و «مالنا» (۲۰۰۰) نامزد کسب جایزه اسکار شد و در سال ۲۰۰۷ میلادی نیز جایزه افتخاری آکادمی علوم و هنرهای سینمایی اسکار را دریافت کرد و در سال ۲۰۱۶ نیز در سن ۸۷ سالگی برای فیلم «هشت نفرتانگیز» ساخته «کوئنتین تارانتینو» جایزه اسکار موسیقی متن را کسب کرد.

این آهنگساز برجسته که متولد شهر رم است، فعالیت هنری خود را از سال ۱۹۶۱ آغاز کرد و علاوه بر «سرجیو لئونه» با کارگردانان سرشناسی مانند «برناردو برتولوچی»، «پیر پائولو پازولینی»، «پدرو آلمادوار»، «جوزپه تورناتوره»، «اولیور استون»، «ترنس مالیک»، «برایان دی‌پالما» و «بری لوینستون» همکاری داشته است.

موسیقی فیلم‌هایی مانند «فاشیست» (۱۹۶۱)، «یک مشت دلار» (۱۹۶۴)، «به خاطر چند دلار بیشتر» (۱۹۶۵)، «خوب بد زشت» (۱۹۶۶)، «روزی روزگاری در غرب» (۱۹۶۸)، «روزی روزگاری در آمریکا»(۱۹۸۴)، «سینما پارادیزو» (۱۹۸۸)، «هملت» (۱۹۹۰)، «افسانه ۱۹۰۰» (۱۹۹۸)، «بهترین پیشنهاد» (۲۰۱۳)، «بیل را بکش» و «حرامزاده‌های لعنتی» از دیگر آثار این موسیقیدان برجسته ایتالیایی محسوب می‌شود.

معاون گردشگری شرح داد:

جزئیات بیشتر از وام گردشگری ویژه کرونا

معاون گردشگری کشور همزمان با آغاز مرحله دوم ثبت نام تسهیلات جبرانی خسارت کرونا به گروه‌های غیربیمه‌ای، از افزایش رقم تسهیلات حمایتی گردشگری، به ۱۶ میلیون تومان خبر داد. مبلغ این تسهیلات برای این بخش قبلا ۱۲ میلیون تومان بود.



ولی تیموری در گفت وگو با ایسنا اشاره کرد که نرخ سود این تسهیلات همچنان ۱۲ درصد است، درباره افزایش رقم تسهیلات حمایتی گردشگری برای جبران خسارات ناشی از شیوع ویروس کرونا، توضیح داد: طبق مصوبه دولت، تسهیلات جبرانی خسارت کرونا با دو مبلغ متفاوت به دو گروه تعلق می گیرد؛ دسته ای که با حکم دولت و ستاد کرونا، همزمان با شیوع این ویروس تعطیل شده بود و حالا از ۱۶ میلیون تومان وام بهره مند می شوند و گروه دومی که با حکم و یا مصوبه رسمی تعطیل نبودند اما به ناچار و یا اختیاری تعطیل شدند که مشمول ۱۲ میلیون تومان تسهیلات می شوند. وی اضافه کرد: مشاغل گردشگری در ابتدا جزو گروه دوم بودند، درحالی که در بسیاری از استان ها با دستور استانداران و فرمانداران تعطیل شده بودند. بنابراین با پیگیری و رایزنی های مکرر موفق شدیم مصوبه ستاد کرونا و کمیته اجتماعی دولت را دال بر تعطیلی صنعت گردشگری دریافت کنیم. تاییدیه وزارت کشور نیز دریافت شده و به آقای نهاوندیان ـ معاون اقتصادی رییس‌جمهور و مسؤول کارگروه مقابله با پیامدهای اقتصادی شیوع کرونا ـ ارسال و متعاقبا دستور آن در روز یکشنبه (۱۵ تیرماه) به آقای شریعتمداری ـ وزیر تعاون، کار و رفاه اجتماعی ـ ابلاغ شده است؛ نهایتا گردشگری در رسته ای قرار گرفت که از تسهیلات ۱۶ میلیون تومان در ازای حفظ هر شغل، بهره مند خواهد شد. او ادامه داد: این تسهیلات در گردشگری به دو گروه تعلق می گیرد؛ نخست مشاغلی که دارای کد کارگاهی بیمه تامین اجتماعی هستند و از یک ماه پیش ثبت نام آن ها در سامانه کارا شروع شده است و همچنان تا بیستم تیرماه مهلت دارند ثبت نام کنند. از این گروه درخواست می کنیم حتی اگر پیامک وزارت کار را دریافت نکرده اند، حتما در سامانه کارا ثبت نام کنند، چرا که این اطلاعات برای دریافت تسهیلات تحریک تقاضا، کمک خواهد کرد. البته پیگیری این تسهیلات که در حمایت از بخش خصوصی خواهد بود، فعلا در آغاز راه است. معاون گردشگری با اشاره به این که ۷۲۰۰ بنگاه گردشگری دارای کد کارگاهی بیمه سازمان تامین اجتماعی واجد شرایط دریافت این تسهیلات هستند، افزود: واحدهای گردشگری به ازای متوسط نیروی انسانی حفظ شده فارغ از این که تعطیل و یا باز هستند، می توانند برای دریافت این تسهیلات ثبت نام کنند. ممکن است برخی از این بنگاه ها تعدادی از کارمندان خود را کاهش داده و برای دریافت بیمه بیکاری معرفی کرده باشند که با تسهیل شرایط، این امکان فراهم شده بنگاه ها به ازای هر تعداد نیروی حفظ شده از تسهیلات حمایتی بهره مند شوند. فقط یک مشکل وجود دارد ممکن است بنگاهی قبلا به تعداد کارمندان تقاضای تسهیلات کرده باشد اما با ادامه روند بیکاری و تعطیلی ها، کارمندان خود را به بیمه بیکاری معرفی کرده باشد که در آن صورت برای وزارت کار توجیه ندارد هم بیمه بیکاری بدهد و هم تسهیلات جبرانی خسارت. توصیه بر این است که بنگاه های گردشگری با هر تعداد نیروی بیمه ای که حفظ کرده اند ثبت تقاضا داشته باشند تا پرونده آن‌ها در جریان رسیدگی با مانعی مواجه نشود. تیموری از پرداخت یک مرحله‌ای تسهیلات خبر داد و گفت: قبلا تسهیلات جبرانی خسارت کرونا در دو مرحله پرداخت می شد که با تسهیل شرایط، پرداخت در یک مرحله انجام می شود. همچنین قرار نیست هنگام بررسی پرونده ها، روی تعطیلی بنگاه متمرکز شوند، چراکه اکنون گردشگری در رسته مشاغل تعطیل شده با حکم دولتی، قرار دارد.

خبر

«عروسک نخی» به کتابفروشی‌ها رسید

کتاب تصویری «عروسک نخی» به نویسندگی و تصویرگری «محبوبه یزدانی»، به‌تازگی از سوی کانون پرورش فکری کودکان و نوجوانان برای خردسالان منتشر شده است.

به گزارش اداره کل روابط عمومی و امور بین‌الملل کانون، این کتاب که از مجموعه کتاب‌های مرغک کانون است، خردسالان را با دنیای عروسک‌های دست‌ساز و عروسک‌های خیمه‌شب‌بازی آشنا می‌کند.

این کتاب داستان دختر کوچکی است که بعد از دیدن یک نمایش عروسکی به عروسک‌های خیمه‌شب بازی علاقه‌مند می‌شود. مادر سارا عروسکی برایش می‌دوزد و سارا نمایش را آغاز می‌کند. اما بعد از گره خوردن نخ‌های عروسک، چالش‌های سارا و عروسکش شروع می‌شود.

در بخشی از این کتاب می‌خوانیم: «وقتی سارا خواست نمایش را شروع کند، نخ‌های عروسک به هم گره خورده بودند. عروسک جیغ کشید: «آاای دستاااام... واای موهاام... آخ پاهاام.» سارا دلگیر شد. عروسک هم غمگین و بداخلاق شد. بالاخره عروسک گفت: «واای... خسته شدم... خسته و درمونده شدم...» کتاب عروسک نخی با هدف ایجاد احساس جستجوگری و در قالب «مجموعه کتاب‌های مرغک» کانون تولید شده است. مخاطب این کتاب گروه سنی «نوباوه» (بالای ۴ سال) است. کتاب‌های مرغک با تولید کتاب‌های قصه، بازی، سرگرمی به خردسالان کمک می‌کند تا دنیای پیرامون‌شان را بهتر حس کنند و بشناسند. برانگیختن نگاه کنجکاوانه به دنیای پیرامون و پرورش ذهن دیگر کاربردهای این کتاب‌ها است. کتاب ۲۸ صفحه‌ای عروسک نخی با شمارگان ۲ هزار و ۵۰۰ نسخه منتشر شده است. علاقه‌مندان می‌توانند این کتاب را به قیمت ۱۲هزار تومان از فروشگاه‌های کانون پرورش فکری کودکان و نوجوانان و فروشگاه‌های محصولات فرهنگی تهیه کنند. مرکز آفرینش‌های فرهنگی هنری کانون پرورش فکری کودکان و نوجوانان تهران، ثبت‌نام اینترنتی کارگاه‌های هنری حضوری و مجازی خود را آغاز کرده است. فعالیت این کارگاه‌ها در رشته‌های گوناگون فرهنگی، و هنری و ادبی برای گروه‌های سنی ۴ تا ۱۶ سال در قالب کارگاه‌های هنری خلاق حضوری و مجازی و بسته‌های آموزشی از ۲۱ تیر ۱۳۹۹ آغاز می‌شود.

جشنواره جوان اتفاق مثبت موسیقی کشور

عضو شوراهای تخصصی، هیئت انتخاب و داوران با اشاره به نحوهٔ بازبینی آثار مرحلهٔ اول چهاردهمین جشنوارهٔ ملی موسیقی جوان و فعالیت‌های اخیرش، از جشنواره جوان به عنوان اتفاق‌های مثبت موسیقی کشور یاد کرد.

به گزارش روابط عمومی انجمن موسیقی ایران، حسین علیزاده درباره بازبینی آثار چهاردهمین جشنواره ملی موسیقی جوان، گفت: اولین موردی که به محض شنیدن آثار تصمیم می‌گیریم این است که آیا آثار ارسالی در سطح جشنواره هستند یا خیر. معمولاً تعداد نوازندگان برجستهٔ سه‌تار در سنین پایین کم‌اند. از بین افرادی که در جشنواره شرکت کرده‌اند، تعداد زیادی نوازندگی‌شان در سطح راه‌یابی به جشنواره نیست. وی ادامه داد: خوشحالیم که تعداد زیادی به ساز سه‌تار علاقه‌مندند، اما احساس می‌کنم به‌خاطر شرایط موجود به‌دلیل بیماری کرونا راهنمای کمتری داشته‌اند و کیفیت آثار در این دوره در بخش سه‌تار کمی پایین است. این هنرمند آهنگساز کشور همچنین در توصیه به برگزیدگان مرحلهٔ اول جشنواره عنوان کرد: به‌نظرم برگزیدگان با توجه به قطعاتی که در مرحلهٔ نهایی برایشان تعیین شده است، یادشان باشد باید خودشان را به روح آن قطعات نزدیک کنند. وقتی شعری را با درک



موضوع آن بخوانید مشخص می‌شود شعر را فهمیده‌اید، ولی وقتی کلمات را همین‌طور ادا کنید مشخص می‌شود با مضمون آن رابطه برقرار نکردید.

نصیر حیدریان درباره وضعیت ارکستر سمفونیک تهران

وظیفه رهبر ارکستر فقط تکان دادن چوب رهبری نیست!

نصیر حیدریان درباره وظیفه رهبر ارکستر می‌گوید: «وظیفه رهبر ارکستر تنها این نیست که چوب رهبری را تکان دهد و یک کنسرت خوب روی صحنه ببرد و برود. وظیفه اول رهبر بالا بردن سطح ارکستر است. باید برنامه‌ای طولانی مدت برای تربیت رهبرهای خوب در ایران تنظیم شود که این افراد در آینده بتوانند با ارکسترها کار کنند و صدا دهندگی آنها را درست کنند.»

به گزارش ایسنا، ارکستر سمفونیک تهران که پیش از شیوع ویروس کرونا در کشور، حواشی مختلفی را پشت سر گذاشته بود، در اسفند ماه و با شیوع این ویروس کلیه فعالیت‌هایش تعطیل شد تا شرایط جدیدی را تجربه کند. در حال حاضر این ارکستر رهبر مشخصی ندارد و در چنین شرایطی سوالاتی از این دست مطرح می‌شود که برنامه بنیاد رودکی برای این ارکستر چه خواهد بود؟ آیا قرار است این ارکستر باز هم با یک رهبر دائم به کار خود ادامه دهد و یا از رهبرهای مهمان برای ادامه فعالیت آن استفاده خواهد شد؟ در صورتی که قرار باشد از رهبرهای مهمان و یا رهبر ثابت برای ادامه فعالیت‌های این ارکستر استفاده شود، این بار چه رهبر یا رهبرهایی و در چه سطح و تجربه‌ای بهتر است در این ارکستر حضور پیدا کنند که کمکی به بهبود سطح ارکستر شود؟ در نهایت با وجود اعلام رسمی نشدن برنامه بنیاد رودکی برای فصل‌های کاری آینده این ارکستر، خبرنگار ایسنا در گفت‌وگویی با نصیر حیدریان ـ رهبر ارکستر و استاد دانشگاه ـ این موضوع را از دید او بررسی کرده است تا شاید بتوان راه‌حل‌هایی را با توجه به تجربیات این رهبر برای بهبود وضعیت ارکستر مطرح کرد.

حیدریان که از ابتدای آغاز صحبت‌های خود سعی می‌کند مسائل را به صورت ریشه‌ای بررسی کند، در ابتدا به بحث تحصیلات نوازندگان ارکستر سمفونیک تهران می‌پردازد و به ایسنا می‌گوید: باید دید که نوازندگان ارکستر سمفونیک از چه دانشگاه یا هنرستانی وارد ارکستر می‌شوند و تحصیلات آنها از کجاست؛ البته اکثر نوازندگان ارکستر سمفونیک در دانشگاه‌ها و هنرستانی‌های ایران آموزش موسیقی دیده‌اند.



آگهی فراخوان ارزیابی کیفی مناقصه گران جهت اجرای شبکه جمع آوری فاضلاب منطقه Y1 (بخش اول غربی)شهر رشت

شماره ۸-۹۹ ق

نوبت سوم

شماره فراخوان سامانه ستاد:۲۰۹۹۰۰۵۱۱۷۰۰۰۰۰۶

۱-نام دستگاه مناقصه گزار:شرکت آب و فاضلاب استان گیلان

۲-شرح مختصر موضوع مناقصه:اجرای شبکه جمع آوری فاضلاب منطقه Y1 (بخش اول غربی)شهر رشت

۳-مهلت زمانی دریافت اسناد ارزیابی از سایت ستاد: تا تاریخ ۹۹/۴/۲۲

مهلت زمانی ارائه پیشنهاد تا ساعت ۱۴ روز دو شنبه مورخ ۹۹/۵/۶

زمان اعلام نتایج ارزیابی :ساعت ۱۰ صبح روز سه شنبه مورخ ۹۹/۵/۲۱

۴- کلیه مراحل برگزاری مناقصه عمومی یک مرحله ای با ارزیابی کیفی از دریافت اسناد ارزیابی تا ارائه اسناد مناقصه گران و بازگشایی پاکات از طریق سامانه تدارکات الکترونیکی دولت(ستاد)به آدرس www.setadiran.ir انجام خواهد شد و لازم است مناقصه گران در صورت عدم عضویت قبلی مراحل ثبت نام در سایت مذکور و دریافت گواهی امضای الکترونیکی را جهت شرکت در مناقصه محقق سازند.

اطلاعات تماس دستگاه مناقصه گزار جهت دریافت اطلاعات بیشتر در خصوص اسناد مناقصه:رشت-پارک قدس-شرکت آب و فاضلاب استان گیلان ۰۱۳۳۳۳۶۸۴۸۲ اطلاعات سامانه ستاد جهت انجام مراحل عضویت در سامانه :رشت ۰۱۳۳۳۲۵۱۱۳۶ تهران ۰۲۱۴۱۹۳۴

۵-قیمت اسناد و نحوه واریز وجه:قیمت اسناد ارزیابی ۳۰۰۰۰۰ ریال (سیصد هزار ریال) است که به حساب شماره ۰۱۰۸۱۰۲۳۲۸۰۰۵ بانک ملی شعبه محتشم رشت کد شعبه ۳۷۲۰ شماره شبا IR۰۲۰۱۷۰۰۰۰۰۰۰۱۰۸۱۰۲۳۲۸۰۰۵ به نام شرکت آب و فاضلاب استان گیلان فقط بصورت الکترونیکی از درگاه سامانه ستاد واریز گردد.

۶-مبلغ برآورد ۸۸/۳۰۲/۵۶۱/۶۵۷ریال مبنای برآورد اولیه:فهرست بها پایه سال ۹۹ نوع فهرست بها:شبکه جمع آوری و انتقال فاضلاب

۷-رشته پیمانکار:رشته آب

۸-محل تامین اعتبار:عمرانی طرح شماره ۱۵۰۳۰۰۲۰۹۴ و سایر طرحهای دارای اعتبار و پرداخت به صورت اسناد خزانه،اوراق مشارکت یا وجه نقد در صورت تخصیص.

۹-دستگاه نظارت:مهندسین مشاور طوس آب

۱۰-سایت ملی مناقصات کشور: http://iets.mporg.ir

سایت شرکت آب و فاضلاب استان گیلان: www.abfa-guilan.ir

۱۱-مهلت اعتبار پیشنهاد :سه ماه (برای مدت سه ماه دیگر قابل تمدید می باشد.)

۱۲-هزینه سه نوبت آگهی مندرج در روزنامه کثیر الانتشار کشور به عهده برنده مناقصه می باشد.

تاریخ انتشار:۹۹/۴/۱۷

روابط عمومی شرکت آب و فاضلاب استان گیلان

شرکت سهامی آب منطقه ای بوشهر

تجدید آگهی مزایده عمومی

نوبت دوم

شرکت سهامی آب منطقه ای بوشهر قصد دارد یک قطعه زمین تحت مالکیت خود واقع در شهر آبپخش به مساحت ۱۵ هکتار را مطابق قوانین و مقررات موجود از طریق مزایده عمومی به شماره ۲۰۹۹۰۰۱۴۳۱۰۰۰۰۰۳ با شرایط زیر بفروش برساند.

۱- هزینه فروش اسناد مزایده به مبلغ ۳۰۰/۰۰۰ ریال جهت واریز به حساب شماره ۴۰۰۱۱۰۳۴۰۳۰۱۸۸۱۸ بانک مرکزی - بنام شرکت آب منطقه ای بوشهر میباشد.

۲- تضمین شرکت در مزایده به صورت ضمانت نامه معتبر بانکی سه ماهه و یا واریز وجه نقد به شماره حساب ۴۰۰۱۱۰۳۴۰۶۳۷۵۹۸۳ در وجه شرکت می باشد . به پیشنهاد های فاقد سپرده و سپرده های مخدوش ، سپرده های کمتر از میزان مقرر ، چک شخصی و نظایر آن مطلقا ترتیب اثر داده نخواهد شد.

۳- پس از اعلام برنده ، کل بهای ملک مورد مزایده نقدا از برنده دریافت می گردد. کلیه هزینه های مربوط به مالیات و عوارض تا تاریخ برگزاری مزایده به عهده مزایده گزار و از آن تاریخ به بعد به عهده برنده مزایده می باشد

۴- هزینه کارشناسی ، آگهی روزنامه و تنظیم تعهد نامه محضری به عهده برنده مزایده می باشد

۵- مزایده گران علاقمند می توانند یک سری کامل از اسناد مزایده را از طریق سامانه تدارکات الکترونیک دولت (ستاد) تهیه نمایند. اسناد مزایده از تاریخ ۹۹/۴/۱۶ تا ساعت ۱۳ مورخ ۹۹/۴/۲۲ از طریق سامانه ستاد به آدرس www : setadiran . ir قابل دریافت می باشد.

۶- آخرین مهلت بارگذاری مدارک (پاکات الف، ب و ج) بصورت الکترونیکی در سامانه ستاد و تحویل تنها نسخه فیزیکی پاکت الف(ضمانتنامه) به مزایده گزار با رعایت موارد مندرج در اسناد مزایده حداکثر تا ساعت ۹ صبح روز چهارشنبه مورخ ۹۹/۵/۱می باشد.

۷- کمیسیون مزایده راس ساعت ۱۰ صبح روز چهارشنبه مورخ ۹۹/۵/۱ در محل قانونی شرکت سهامی آب منطقه ای استان بوشهر تشکیل خواهد گردید.

۸- سایر اطلاعات و جزئیات مربوط به موضوع مزایده در اسناد مزایده درج گردیده است .

۹- به پیشنهادهای فاقد امضاء، مشروط، مخدوش و پیشنهاداتی که بعد از انقضای مدت مقرر در فراخوان واصل شودمطلقا ترتیب اثر داده نخواهد شد.

مشخصات زمین واقع در آبپخش

کل مساحت(هکتار)	قیمت کل(ریال)	مبلغ تضمین(ریال)	نوع کاربری	آدرس
۱۵	۶۰/۰۰۰/۰۰۰/۰۰۰	۲/۲۵۰/۰۰۰/۰۰۰	کشاورزی	آدرس: آبپخش

باتهایت تأسف و تأثر درگذشت جناب آقای علی اصغر رئیس عبدالهی از همکاران ارزشمند و بازنشسته این سازمان که سالهای متمادی با اخلاق نیکو و مردم داری در جهت اعتلای وظایف و جایگاه سازمانی بسیار تلاش نمودند. را به کلیه همکاران به ویژه خانواده محترم آن مرحوم تسلیت عرض می نمائیم. هرچند که تاب فراق و هجران سخت و دشوار است، لیکن تقدیر الهی را جز صبر و بردباری چاره ای نیست. از خداوند بزرگ برای آن سفر کرد عزیز غفران واسعه الهی و برای خانواده محترم ایشان و کلیه بازماندگان محترم وبویژه همکاران سازمان صبر جمیل واجری جزیل را مسئلت می داریم.

محمود سیجانی

رئیس سازمان صنعت،معدن وتجارت استان قم

شروت

روزنامه اقتصادی، اجتماعی صبح ایران

www.servatnews.com

دو شنبه ۲۳ تیر ۱۳۹۹ ■ ۱۳ جولای ۲۰۱۹ ■ ۲۱ ذی القعده ۱۴۴۱ ■ سال چهارم ■ شماره پیاپی ۸۷۹ ■ ۸ صفحه ■ ۲۰۰۰ تومان



رهبر انقلاب:

توهین به دولتمردان به هیچ وجه جایز نیست

▲صفحه۲



حسن قالیباف اصل:

۱۳ شرکت غیربورسی سهام عدالت یک هلدینگ ملی می شود

▲صفحه۵



محمد اسلامی:

ورود نیروی کار چینی به پروژه های ایران راست نیست

▲صفحه۲

اغلب شرکت‌ها بیشتر از ارزش ذاتی خود معامله شدند

اثرات تورمی شاخص دو میلیونی بورس

شاخص بورس در حالی به میزان بی‌سابقه ۷۱ واحد صعود کرد و وارد کانال یک میلیون و ۸۰۰ هزار واحد شد که بسیاری از کارشناسان رشد بورس در این مقیاس را دارای اثرات تورمی ارزیابی می کنند. همچنین ارزش معاملات فرابورس ایران بیش از ۸ هزار میلیارد تومان رسید که در مجموع در بورس اوراق بهادار و فرابورس ایران به بیش از ۲۷ هزار میلیارد تومان داد و ستد صورت گرفته که اگر فقط ۱۰ درصد از این رقم که پول جدید به شمار می‌رود، جذب تولید و نوسازی خطوط تولید شرکت‌ها شود می‌تواند برای خود رونق ایجاد کند. به گفته کارشناسان این روزها مهمترین دلیل رشد شاخص بورس...

▲صفحه۲

در گفتگو با مشاور مدیر در امور توسعه موزه‌های صنعت نفت تشریح شد

جزئیات راه‌اندازی باغ‌موزه نفت‌سوزهای کرمان



▲صفحه۳

یادداشت مدیرمسئول



پاک کردن صورت مساله

* اکبر نعمت الهی

در کتاب جاویدان بینوایان اثر ویکتور هوگو، ژان والژان در اثر فشار فقر و گرسنگی به دزدی ساده ای دست می زند و قرص نانی می دزدد. بازرس ژاور به عنوان نماینده قانون که از درک مشکل او عاجز است، همه عمر و هستی خود را به پای این می ریزد که او را دستگیر کند. در مقابل، کشیش کلیسایی دورافتاده که در برابرسرقت نقره آلات کلیسا بر او سخت نمی گیرد بر او اثری می گذرد که ژان والژان تا آخر عمر به خدمت جامعه درمی آید. اینکه معصوم(ع) از کنار خانه ای که در آن بزمی گرفته اند می گذرد و تنها پرده خانه را می اندازد که دامن فحشا به بیرون از خانه نفوذ نکند و همراهان و یاران خود را از ورود به خانه برای کوبیدن آنها بازمی دارد به همین دلیل است. آسیبهای اجتماعی، محصول شرائط خاصی هستند و به همین دلیل نمی توان با پاک کردن صورت مساله، آنها را حل کرد. باید تداوم داشت و از معضل آسیب، تصویری درست و واقعی داشت. در عملیات روانی فرسایش روحی و روانی، بزرگترین ابزار است. در جنگ عراق علیه ایران،...

ادامه درصفحه۲

عضو هیات مدیره شرکت ارتباطات زیرساخت:

بزرگ ترین ابر رایانه ایران راه اندازی می شود

وزارت ارتباطات از طرح‌های کلانی تا پایان امسال رونمایی خواهد کرد؛ یکی از طرح‌های مهم، افتتاح نخستین منطقه آزاد ICT در ایران در آذرماه است. «سجاد بنابی» به شرح جزئیات طرح‌های کلانی پرداخت که قرار است تا انتهای امسال از سوی وزارت ارتباطات رونمایی شود...

▲صفحه۵

روحانی در جلسه ستاد هماهنگی اقتصادی دولت:

صادرکنندگان متخلف تحت پیگرد قرار می‌گیرند

رییس جمهوری گفت: صادرکنندگان و واحدهای تجاری فعال و متعهد به سیاست‌های تجاری کشور، مورد تشویق و حمایت دولت هستند و اقلیت متخلف مورد پیگرد قرار می‌گیرند...

▲صفحه۲

معاون سازمان امور مالیاتی:

۳۵ هزار میلیارد تومان فرار مالیاتی داریم

معاون سازمان امور مالیاتی با بیان اینکه مردم فرارهای مالیاتی را گزارش دهند، گفت: عده‌ای از معافیت‌های مالیاتی سوء استفاده می‌کنند. محمود علیزاده درباره افتتاح سامانه دریافت گزارشات مردمی فرار مالیاتی اظهار داشت: یکی از موضوعاتی که سازمان امور مالیاتی دنبال می‌کند...

▲صفحه۵

رئیس مجلس در دیدارویدیو کنفرانس با رهبر انقلاب

نابسامانی بازار ارز، مسکن، خودرو و سکه مردم را کلافه کرده است

رییس مجلس شورای اسلامی گفت: با برنامه‌ریزی حساب شده و مدیریت جهادی در همین ۵سال باقیمانده تا پایان چشم انداز ۲۰ ساله کشور می‌توان به بخش قابل توجهی از اهداف چشم‌انداز دست یافت...

▲صفحه ۲

خبر

امکان بازگشت به محدودیت‌های کرونایی همچون گذشته وجود ندارد

یک عضو هیات رئیسه کمیسیون بهداشت و درمان مجلس شورای اسلامی گفت که امکان قرنطینه و اعمال محدودیت‌ها همچون اسفند و فروردین ماه گذشته وجود ندارد، اما با رعایت پروتکل‌های بهداشتی و زدن ماسک می‌توان آمار مبتلایان به کرونا راکاهش داد و شرایط همچون گذشته شود. محسن فتحی در گفت و گو با ایسنا اظهار کرد: قطعا اعمال محدودیت‌ها همچون ایام اسفند و فروردین ماه گذشته امکان پذیر نیست؛ لذا باید همه به محض خروج از خانه‌های خود پروتکل‌های بهداشتی رعایت کنند؛ از جمله آن زدن ماسک و رعایت فاصله گذاری اجتماعی است؛ متاسفانه این موارد از سوی برخی رعایت نمی‌شود که نتیجه آن افزایش آمار مبتلایان و فوتی‌هاست. فتحی فرهنگ سازی در استفاده از ماسک را امری ضروری خواند و توضیح داد: نقش رسانه‌ها و صدا و سیما در اطلاع رسانی و هوشیاری مردم نسبت به این بیماری ضروری است تا فکر نکنند کرونا تمام شده است؛ کمااینکه طبق اعلام بهشت زهرا آمار فوتی‌ها افزایش یافته است.

سقف مجاز کارت به کارت ۶ میلیون تومان شد

بانک مرکزی طی صدور بخشنامه‌ای سقف مجاز کارت به کارت از طریق درگاه‌های اینترنتی را تا ۶ میلیون تومان افزایش داد. این سقف از طریق پرداخت‌سازها ۳ میلیون تومان تعیین شده است.

این بانک طی بخشنامه‌ای لازم‌الاجرا از شبکه بانکی تقاضا کرد تا به صورت موقت، بر ارائه هرچه بیشتر خدمات غیرحضوری، تمرکز کنند.

همچنین این بخشنامه سقف مجاز انتقال وجه کارت به کارت (شتابی و درون بانکی) از طریق درگاه‌های اینترنتی، خودپردازها و کیوسک را از مبلغ ۳ میلیون تومان در هر شبانه روز از مبدأ هر کارت، به ۶ میلیون تومان افزایش داد.

سقف مجاز انتقال وجه کارت به کارت از طریق پرداخت‌سازها نیز طبق این بخشنامه از یک میلیون تومان به ۳ میلیون تومان، با حصول اطمینان از انطباق شماره ملی دارنده کارت و شماره ملی دارنده سیم کارت انجام‌دهنده تراکنش، قابل افزایش است. تاکید شده است با توجه به خطرات ناشی از سوء استفاده‌های احتمالی در صورت عدم اعمال کنترل فوق، افزایش سقف انتقال وجه مجاز نیست. بانک مرکزی همچنین امکان تمدید تاریخ انقضاء کارت‌های بانکی بدون نیاز به مراجعه حضوری مشتری به مدت یک سال و تا اطلاع ثانوی بلامانع دانست و از بانک ها تقاضا کرد تا اقدامات لازم برای احراز هویت غیرحضوری و اطلاع‌رسانی به مشتریان را انجام دهند.

قرارگاه سازندگی وارد انبوه سازی می شود

عضو کمیسیون عمران مجلس گفت: این کمیسیون در حال تدوین بسته قانونی برای حمایت از شرکت ها و موسسات تخصصی تولید انبوه مسکن است تا از این طریق شرکت های مذکور انگیزه لازم را برای ورود به بازار انبوه سازی پیدا کنند.

مجتبی یوسفی با اشاره به اهمیت استفاده از شرکت های تخصصی در بحث تولید انبوه مسکن، گفت: یکی از این نهادهای موثر و برجسته، قرارگاه سازندگی خاتم الانبیاء(ص) است که خوشبختانه کارنامه بسیار خوبی در عرصه اجرای پروژه های عمرانی دارد.

یوسفی گفت: بدهی دولت در پروژه های عمرانی به قرارگاه بسیار زیاد است، اما قرارگاه برای رفع مشکلات مردم و کمک آمادگی بالایی دارد، حال موضوعی اخیرا مطرح شده است که بخشی از بدهی دولت به قرارگاه از طریق تهاتر ملکی تسویه شود تا قرارگاه بتواند در عرصه مسکن سازی به خوبی عمل کند.

وی با اشاره به عقب ماندگی دولت در عرصه تولید مسکن، گفت: بر اساس افق ۱۴۰۴، کشور سالانه به تولید یک میلیون واحد مسکونی جدید نیاز دارد اما متأسفانه در دو سال اخیر حدود ۳۰۰ هزار تا ۴۰۰ هزار واحد ساخته شده که این میزان نیز تنها توسط بخش خصوصی و سازندگان صورت گرفته است.

این نماینده ادامه داد: در شرایط کنونی حدود ۴۰۰ هزار واحد مسکونی در سال ساخته می شود، همچنین قرار است که بنیاد مسکن حدود ۲۰۰ هزار واحد مسکونی در روستا بسازد، اما باز هم حدود ۴۰۰ تا ۵۰۰ هزار واحد برای رسیدن به چشم انداز افق ۱۴۰۴ کمبود وجود دارد.

وی ادامه داد: برای رفع این کمبودها ما به دنبال تدوین طرح دو فوریتی هستیم تا با حمایت از سیستم بانکی جهت ارائه تسهیلات کم سود، ارائه زمین رایگان و حمایت از سازندگان، مسکن انبوه با قیمت بسیار مناسب تولید شود.

شاخص از کانال یک میلیون و ۸۰۰ هزار واحد هم عبور کرد

شاخص کل در بازار ۷۱ هزار و ۴۷۹ واحد رشد داشت که در نهایت این شاخص به رقم یک میلیون و ۸۱۲ هزار واحد رسید.

براساس معاملات بیش از ۱۰ میلیارد و ۷۰۵ میلیون سهم، حق تقدم و اوراق بهادار به ارزش ۱۹۰ هزار و ۳۶ میلیارد ریال داد و ستد شد.

همچنین شاخص کل (هم وزن) با ۱۴ هزار و ۶۱۳ واحد افزایش به ۴۸۵ هزار و ۸۸۷ واحد و شاخص قیمت (هم وزن) با ۹ هزار و ۶۱۷ واحد رشد به ۳۱۹ هزار و ۷۹۴ واحد رسیدند.

شاخص بازار اول ۵۷ هزار و ۶۲۹ واحد و شاخص بازار دوم ۱۲۲ هزار و ۵۳۳ واحد افزایش داشتند.

علاوه بر این در بین تمامی نمادها، نماد معدنی و صنعتی گل گهر (کگل) با هشت هزار و پنج واحد، فولاد مبارکه اصفهان (فولاد) با پنج هزار و ۶۰۸ واحد، صنایع پتروشیمی خلیج فارس (فارس) با پنج هزار و ۱۹۸ واحد، ملی صنایع مس ایران (فملی) با چهار هزار و ۳۵۳ واحد، سرمایه گذاری تامین اجتماعی (شستا) با سه هزار و ۲۸۴ واحد، پالایش نفت اصفهان (شپنا) با یک هزار و ۱۵۶ واحد، پالایش نفت اصفهان (شپنا) با دو هزار و ۲۹۹ واحد و نفت و گاز پتروشیمی تامین (تاپیکو) با دو هزار و ۲۰۳ واحد بیشترین تاثیر مثبت را بر شاخص بورس داشتند. نماد پتروشیمی پردیس (شپدیس) با ۱۴۴ واحد، سرمایه گذاری البرز (والبر) با ۱۰۳ واحد، پارس دارو (دپارس) با ۶۶ واحد، قند ثابت خراسان (قثابت)، گروه دارویی سبحان (دسبحا) و فروره های نسوز ایران (کفرا) با ۵۸ واحد، پتروشیمی نوری (نوری) با ۳۷ واحد، سیمان هرمزگان (سهرمز) با ۲۱ واحد و سیمان اصفهان (صفها) با ۲۱ واحد، تاثیر منفی بر شاخص داشتند. برپایه این گزارش، نماد بانک ملت، بانک تجارت، فولاد مبارکه اصفهان، ملی صنایع مس ایران، پالایش نفت اصفهان ، پالایش نفت تهران و پالایش نفت بندرعباس در گروه نمادهای پربیننده قرار داشتند.

گروه فلزات اساسی هم در معاملات صدرنشین برترین گروه‌های صنعت شد و در این گروه یک میلیارد و ۳۸ میلیون برگه سهم به ارزش ۲۹ هزار و ۱۵ میلیارد ریال داد و ستد شد. نمادهای پتروشیمی مارون (مارون)، سرمایه گذاری صبا تامین (صبا)، پتروشیمی تندگویان (شگویا)، سهامی ذوب آهن اصفهان (ذوب)، سنگ آهن گهرزمین (کگهر)، پتروشیمی زاگرس (زاگرس) و فولاد هرمزگان جنوب (هرمز) تاثیر مثبت بر شاخص این بازار را داشتند. همچنین نماد هلدینگ صنایع معدنی خاورمیانه (میدکو)، سیمان ساوه (ساوه)، پخش هجرت (هجرت)، دامداری تلیسه نمونه (تلیسه) و کشت و دام قیام اصفهان (زقیام) با تاثیر منفی بر شاخص این بازار همراه بودند.

خبر

بنیاد مستضعفان با پول تو جیبی بانک قرض الحسنه می زند

رئیس بنیاد مستضعفان از تلاش برای ایجاد "بانک قرض الحسنه بنیاد مستضعفان" خبر داد و گفت: متاسفانه بانک مرکزی می‌گوید؛ نمی‌توانند مجوز بانک جدید بدهد درحالی که قرار نیست دولت و بانک مرکزی پولی وسط بگذارد چراکه بنیاد خود بودجه مورد نظر بانک را تامین می‌کند.

سید پرویز فتاح خواستار ارائه مجوز ایجاد بانک قرض الحسنه توسط بنیاد از سوی مسئولان بانک مرکزی شد و توضیح داد: اگرچه یکی از نیازهای اساسی مردم دریافت وام قرض‌الحسنه است اما بانک‌ها چنین وام‌های پرداخت نمی‌کنند و مردم گرفتار سود بالای وام‌ها شده‌اند به‌همین دلیل پیشنهاد شده است مجوز بانک قرض‌الحسنه به بنیاد داده شود.

فتاح در ادامه گفت و گو با خبرنگار خبرگزاری خانه ملت با تاکید براینکه تمامی منبع مالی این بانک در صورت تاسیس، توسط خود بنیاد تامین خواهد شد و تمام وام‌ها قرض‌الحسنه پرداخت می‌شوند، توضیح داد: متاسفانه بانک مرکزی می‌گوید؛ نمی‌توانند مجوز بانک جدید بدهد درحالی که قرار نیست دولت و بانک مرکزی پولی وسط بگذارد چراکه بنیاد خود بودجه مورد نظر بانک را تامین می‌کند.

رئیس بنیاد مستضعفان با اعتقاد به اینکه اگر در این روزهای کرونایی بانک مذکور ایجاد شده بود مردم وضعیت اقتصادی بسیار متفاوتی داشتند، افزود: خوشبختانه کمیسیون اقتصادی این پیشنهادات را قبول کرده و امید است در مجلس نیز مورد پذیرش قرار گیرد

آگهی مناقصه عمومی

نوبت دوم

شهرداری رباط کریم

شهرداری رباط کریم در نظر دارد اجرای پروژه ذیل را از طریق مناقصه عمومی به شرح و شرایط زیر به پیمانکاران واجد شرایط و دارای گواهینامه صلاحیت و رتبه بندی از سازمان برنامه و بودجه واگذار نماید.

ردیف	موضوع مناقصه	مبلغ اعتبار مصوب (ریال)	محل تامین اعتبار	مبنای قیمت پیشنهادی	مدت اجرا	مبلغ تضمین شرکت در مناقصه(ریال)	توضیحات
۱	اجرای پروژه اصلاح هندسی معابر سطح شهر	۳۰/۰۰۰/۰۰۰/۰۰۰	ردیف بودجه شماره ۴۰۱۰۳۰۰۱	براساس فهرست بهای راه وباند سال ۹۹	۴ ماه	۱/۵۰۰/۰۰۰/۰۰۰	داشتن حداقل صلاحیت پیمانکاری در رشته راه و باند رتبه ۵

شرایط:

۱- شهرداری در رد یا قبول هر یک از پیشنهادات مختار است.

۲- ارائه سوابق کاری مرتبط با موضوع مناقصه الزامی می باشد.

۳- هزینه درج دو نوبت آگهی بر عهده برنده مناقصه می باشد.

۴- به پیشنهادات مشروط، مخدوش و فاقد سپرده لازم جهت شرکت در مناقصه ترتیب اثر داده نخواهد شد.

۵- مبلغ تضمین شرکت در مناقصه می بایست بر اساس شرایط مندرج در اسناد مناقصه به صورت فیش واریزی به حساب شهرداری و یا ضمانت نامه معتبر بانکی بدون قید و شرط ارائه گردد.

۶- سپرده برندگان اول، دوم و سوم مناقصه تا انعقاد پیمان نزد شهرداری نگهداری و در صورتی که حاضر به انعقاد قرارداد نشوند سپرده آنان به ترتیب ضبط می شود.

۷- محل، مهلت و نحوه دریافت اسناد مناقصه: متقاضیان شرکت در مناقصه می توانند حداکثر ظرف مدت ۱۰ روز پس از تاریخ انتشار آگهی نوبت دوم ضمن پرداخت مبلغ ۱/۰۰۰/۰۰۰ ریال بابت خرید اسناد مناقصه به امور پیمان های این شهرداری واقع در رباط کریم- بلوار امام خمینی(ره) – شهرداری رباط کریم مراجعه و اسناد مناقصه را دریافت نمایند.

۸- سایر اطلاعات و جزئیات در اسناد مناقصه مندرج می باشد.۸۷/ص/۹۹

تاریخ انتشار نوبت اول: ۹۹/۰۴/۱۶

تاریخ انتشار نوبت دوم: ۹۹/۰۴/۲۳

اصغر پارسا-شهردار رباط کریم

سقف وام مشاغل خانگی ۵۰ میلیون تومان شد

دبیر ستاد ساماندهی و حمایت از مشاغل خانگی کشور با اشاره به اینکه کرونا فرصتی برای توسعه مشاغل خانگی است گفت: سقف وام برای مشاغل خانگی به ۵۰ میلیون تومان افزایش یافته است. مهناز امامدادی، دبیر ستاد ساماندهی و حمایت از مشاغل خانگی کشور درباره اهداف اجرای این دو طرح گفت: هدف از اجرای این الگو را تعامل با دستگاه‌های اجرایی و بخش خصوصی دخیل در اجرای طرح و ارائه خدمات آموزش و مشاوره حضوری و غیرحضوری به متقاضیان مشاغل خانگی برای اتصال به بازار و ایجاد زیرساخت‌های بازاریابی و فروش محصولات مشاغل خانگی و ایجاد امکان و تسهیل نظارت وزارت بر فرآیند اجرای طرح از طریق نرم‌افزار کنترل پروژه و بازدیدهای میدانی است. دبیر ستاد ساماندهی و حمایت از مشاغل خانگی کشور گفت: میزان وام برای مشاغل خانگی برای اشخاص حقیقی تا سقف ۵۰ میلیون تومان شده، در حالی که قبلاً این رقم ۲۰ میلیون بود و برای فعالیت های گروهی و شبکه‌ای و پشتیبانی تا سقف ۲۰۰ میلیون تومان وام پرداخت می‌شود

خبر

رهبر انقلاب:

توهین به دولتمردان به هیچ وجه جایز نیست

حضرت آیت الله خامنه ای رهبر معظم انقلاب اسلامی تاکید کردند: مجادلات مردم را ناراحت می‌کند همه باید مقابل دشمن یک صدا باشیم.

حضرت آیت الله خامنه‌ای در ارتباط تصویری با نمایندگان ملت در مجلس شورای اسلامی، مجلس یازدهم را «مظهر امید و انتظار مردم» خواندند و با استناد به «بنیه قوی و ظرفیت‌های مادی کشور» و «توانایی‌هایی معنوی و ایمانی ملت» تأکید کردند: اطمینان داریم همه مشکلات موجود قابل حل است و مجلس باید با اولویت‌بندی مسائل، پرهیز از حاشیه‌سازی و نیز کار مخلصانه برای مردم در روند حل مشکلات، تأثیر محسوس بگذارد.

رهبر انقلاب اسلامی در بخش دیگری از سخنانشان مشکلات فراوان اقتصادی کشور را به «بیماری» تشبیه و در عین حال تأکید کردند: به علت بنیه قوی و قدرت دفاعی، کشور بدون تردید توان غلبه بر این بیماری را دارد، همان‌گونه که دشمنان نیز امروز اذعان می‌کنند که با وجود سخت‌ترین تحریم‌ها و فشارهای همه‌جانبه نتوانسته‌اند به اهداف ضد ایرانی خود دست یابند.

ایشان «تورم، کاهش ارزش پول ملی، گرانی‌های بی‌منطق، مشکلات بنگاه‌های تولیدی و مشکلات ناشی از تحریم‌ها» را از جمله مسائلی خواندند که سختی معیشت را بویژه برای طبقات پایین و متوسط به همراه آورده است.

حضرت آیت‌الله خامنه‌ای در تشریح برخی ظرفیت‌های کشور افزودند: ایجاد هزاران شرکت دانش‌بنیان، اجرای صدها طرح زیربنایی، بهره‌برداری مستمر از طرح‌های جدید، پیشرفت‌های حیرت‌انگیز در صنایع نظامی و موفقیت‌های تحسین‌برانگیز در مسائل فضایی نتایج استفاده از بخشی از ظرفیت‌های بسیار قوی وگسترده در کشور است.

رهبر انقلاب اسلامی سپس توصیه هایی را خطاب به نمایندگان مجلس یازدهم بیان کردند.

«نیت الهی و خالص»، «کار برای مردم» و «پرهیز از جو زدگی» اولین توصیه حضرت آیت الله خامنه ای به نمایندگان مجلس بود.

حضرت آیت الله خامنه ای در سومین توصیه، «توجه به مسائل کلیدی و اصلی کشور و پرهیز از دچار شدن به حاشیه‌ها و اولویت دادن به مسائل فرعی» را مورد تأکید قرار دادند و افزودند: در شرایط کنونی، در موضوع اقتصاد، مسائل اصلی کشور عبارتند از «تولید، اشتغال، مهار تورم، مدیریت نظام پولی و مالی، و عدم وابستگی اقتصاد کشور به نفت».

ایشان در زمینه مسائل اجتماعی هم تأکید کردند: موضوع «مسکن» به عنوان یک مسئله بسیار مهم و کلیدی، مسئله «ازدواج جوانان و راههای تسهیل آن»، مسئله «فرزندآوری و جلوگیری از حرکت کشور به سمت پیری جمعیت» و مسئله «مدیریت فضای مجازی در کوتاه مدت و میان مدت» از دیگر مسائل اصلی کشور هستند.

رهبر انقلاب اسلامی توصیه چهارم خود به نمایندگان مجلس یازدهم را به «تعامل و هم افزایی قوا» اختصاص دادند و گفتند: نقشه کلی تعامل قوا، از جانب دستگاه اجرایی و قوه قضاییه به اینگونه است که آنها باید مصوبات مجلس را به صورت دقیق و کامل اجرا کنند و هیچگونه تعللی در این زمینه جایز نیست.

ایشان در موضوع تعامل قوا خطاب به نمایندگان مجلس تأکید کردند: روابط مجلس با دولتمردان باید مطابق قانون و شرع باشد، یعنی سؤال و تفحص به عنوان حق مجلس وجود داشته باشد اما توهین و دشنام و نسبتِ بدون علم به دولتمردان به هیچ وجه جایز نیست و برخی از این نسبت‌ها حرام شرعی است.

رهبر انقلاب اسلامی خاطرنشان کردند: حضور وزرا در یک ماه اول آغاز به کار مجلس و ارائه گزارش از شرایط کشور، کار بسیار خوبی بود اما نباید به وزرا توهین و یا تهمتی زده شود.

حضرت آیت الله خامنه ای افزودند: از برخوردهای احساسی و غیرمنطقی پرهیز شود و بیان دیدگاه و نظر مخالف متین، خردمندانه، قوی و قابل توجیه باشد.

ایشان درباره همکاری مجلس با قوای دیگر گفتند: مردم از مجلس و دو قوه دیگر انتظار بیان حق و پیگیری آن رادارند و به شدت با مجادله و گریبان گیری و تشنج میان قوا مخالف هستند و همه بدانند فضای منازعه در رئوس دستگاه ها برای افکار عمومی زیان بخش و ناراحت کننده است.

رهبر انقلاب اسلامی تأکید کردند: در شرایط حساس سال آخر دولت و همچنین سال اول مجلس، باید دو قوه فضا را به گونه ای مدیریت کنند که به کار مهم کشور لطمه نخورد.

دستور درباره برخورد با گران‌فروشی اپراتورها

رئیس‌دفتر رئیس جمهور در نامه ای به وزرای دادگستری و صمت، به نقل از روحانی برای برخورد قانونی با گران‌فروشی همراه اول و ایرانسل اولتیماتوم داده است.

پس از افزایش قیمت نامتعارف ارائه خدمات اپراتورها و بی‌توجهی دو اپراتور اصلی یعنی ایرانسل و همراه اول به اولتیماتوم وزارت ارتباطات و وزارت صمت، اکنون دستور روحانی درباره برخورد با تخلف این دو اپراتور منتشر شده است.

واعظی رئیس‌دفتر رئیس جمهور در نامه ای به وزرای دادگستری و صمت، به نقل از حسن روحانی برای برخورد قانونی با گران‌فروشی همراه اول و ایرانسل اولتیماتوم داده است.

سیاسی

چارچوب سند ایران و چین هنوز به توافق نهایی نرسیده است

محمود واعظی رییس دفتر رییس‌جمهوری ایران با اشاره به موضوع توافق ۲۵ ساله ایران و چین، گفت: روابط ایران و چین می‌تواند نظمی که آمریکایی‌ها دنبالش هستند را تغییر دهد و همین آنها را نگران کرده است. از کی تا به حال آن‌ها ناراحت این هستند که ایران توافق بدی نبندد؟

وی افزود: این سند که هنوز محتوای کامل آن منتشر نشده است را در خارج از کشور به سرعت زیر سوال برده‌اند و درباره آن به طرح موارد نادرست می‌پردازند و همین نشان می‌دهد که آنان از این توافقنامه نگرانند. واعظی تاکید کرد: اگر این سند مانند خیلی از سندهایی که ما با کشورهای دیگر امضا می‌کنیم و ما در آن تعهداتی به طرف و طرف تعهداتی به ما داشته باشد باید حتما به مجلس برود اما اگر تعهدی نباشد این سند در هیئت دولت مطرح می‌شود و بعد برای تطابق با قانون اساسی به مجلس می‌رود. وی تصریح کرد: باید صبر کنیم و ببینیم رفت و آمد این سند بین ما و چین به کجا می‌رسد و چه چیزی در نهایت طراحی می‌شود و آن وقت اگر حتی یک بند تعهد در آن باشد حتماً به مجلس می‌رود. وی در پاسخ به این پرسش که آیا متن ۱۸ صفحه‌ای این توافقنامه پیش از امضا منتشر می‌شود، اظهار کرد: نه. اگر به توافق برسیم حتماً منتشر می‌شود اما بستگی به این دارد که در مورد قرارداد و منتشر شدن آن با طرف مقابل به چه نتیجه‌ای برسیم که اگر محرمانگی داشته باشد آنوقت تصمیم دیگری می‌گیریم.

روحانی در جلسه ستاد هماهنگی اقتصادی دولت :

صادرکنندگان متخلف تحت پیگرد قرار می گیرند

رییس جمهوری گفت: صادرکنندگان و واحدهای تجاری فعال و متعهد به سیاست‌های تجاری کشور، مورد تشویق و حمایت دولت هستند و اقلیت متخلف مورد پیگرد قرار می‌گیرند.



حسن روحانی در جلسه ستاد هماهنگی اقتصادی دولت با تاکید بر اهمیت و نقش کلیدی تولید کنندگان و بازرگانان بخش خصوصی در اقتصاد کشور و جایگاه ممتاز آنان در شرایط تحریم، گفت: سیاست دولت تقویت و پشتیبانی از شرکت‌هایی است که در صف اول مقابله با تحریم قرار دارند و برای تامین کالاهای ضروری و مورد نیاز جامعه و مواد اولیه تولید، تلاش می‌کنند.

رییس جمهوری با اشاره به نوسانات ارزی ناشی از تحریم‌ها و محدودیت‌های ناشی از شیوع ویروس کرونا تصریح کرد: وزارت صمت مسئول ایجاد انضباط در بخش صادرات و واردات کالا در کشور است و در این مسیر با همکاری بانک مرکزی سیاست‌های تعادل ارزی کشور را با بیشترین دقت و شفافیت اجرا می‌کند.

روحانی سیاست کلی دولت را حمایت از بخش خصوصی و مشارکت فعال بازرگانان و تولید کنندگان برشمرد و تاکید کرد: با توجه به گزارش‌ها و ارزیابی مثبت وزارت صمت و بانک مرکزی از همکاری و فعالیت‌های سازنده بازرگانان دلسوز و متعهد و دارای کارنامه روشن اقتصادی، مقررات و ضوابط باید در مسیر حمایت و تشویق صادرکنندگان و وارد کنندگان باشد و به آن دسته ازکسانی که رفتار قانونمند داشته و به تعهد خود در چارچوب قانون عمل کرده‌اند، تسهیلات تشویقی ارائه دهند. روحانی تصریح کرد: در کنار تشویق و تقویت صادرکنندگان و وارد کنندگان فعال و متعهد به سیاست‌های تجاری کشور، در چارچوب همان ضوابط و سیاست‌ها گروه اندکی که با هدف سوء استفاده از این شرایط و به قصد سوداگری ارز صادراتی خود را به چرخه اقتصاد کشور برنمی‌گردانند مورد پیگرد قانونی قرار می گیرند و با هماهنگی اتاق بازرگانی فعالیت آنها محدود می‌شود.

در این جلسه «عبدالناصر همتی» رئیس کل بانک مرکزی مصوبات کمیته بازگشت ارز صادراتی را جهت تسریع برگشت ارز صادرات ارائه کرد که براساس آن، صادرکنندگان برای برگشت ارز از تاریخ صدور پروانه صادراتی ۴ ماه فرصت دارند و اگر ظرف سه ماه بعد از تاریخ صدور پروانه صادراتی گمرک، ارز خود را برگردانند به عنوان تشویق مبنای برگشت ارز آنها ۹۰ درصد ارزش پایه صادراتی خواهد بود.

براساس این مصوبه درصورت تاخیر در برگشت ارز به چرخه اقتصاد، صادرکنندگان مکلف هستند باقیمانده تعهدات خود را در سامانه نیما با نرخ روز پایان مهلت ۴ ماهه مذکور در سامانه نیما، یا قیمت روز بازار هر کدام کمتر باشد، به بانک مرکزی بفروشند.

رئیس مجلس در دیدارویدیو کنفرانس با رهبر انقلاب

نابسامانی بازار ارز، مسکن، خودرو و سکه مردم را کلافه کرده است

رییس مجلس شورای اسلامی گفت: با برنامه‌ریزی حساب شده و مدیریت جهادی در همین ۵سال باقیمانده تا پایان چشم انداز ۲۰ ساله کشور می‌توان به بخش قابل توجهی از اهداف چشم‌انداز دست یافت.

محمدباقر قالیباف رییس مجلس شورای اسلامی در دیدار ویدیو کنفرانسی نمایندگان مجلس با مقام معظم رهبری، گزارشی از رویکردها، برنامه ها و اقدامات مجلس ارائه کرد.

وی با بیان اینکه نابسامانی‌های بازار ارز، خودرو، سکه و مسکن، بیکاری فزاینده و تورم افسارگسیخته، کالاهای اساسی و اجاره منزل جامعه را کلافه کرده است، اظهار داشت: برخی مشکلات قدیمیِ محلی، مثل کمبود آب و محیط زیست نیز، این سختیِ ها را مضاعف نموده است. قالیباف با اشاره به اینکه مجلس یازدهم برای رسیدن به هدف خود که حل مسائل اقتصادی ملی و محلی مردم است، ایجاد ساختارهای لازم و پیگیری اقتصاد مردمی را اولویت کاری خود قرار داده،توضیح داد: برای رسیدن به این هدف، معتقد به نوسازی اقتصاد کشور با رویکرد جهادی و جهت‌گیری انقلابی هستیم. به همین دلیل، مجلس یازدهم با همفکری و همراهی همه نمایندگان «بسته اقتصاد مردمی» را برای «تحول اقتصادی به نفع مردم» در پنج محور در دستورکار خود دارد که به محورهای آن درادامه بیان می‌شود. قالیباف در سخنان خود افزود: در محور اول ساختار بودجه ریزی کشور باید اصلاح شود و هدفِ درآمدزایی پایدار وهزینه کرد مفید، مد نظر قرارگیرد. وی با اشاره به اصلاح ساختار بودجه ریزی، نوسازی نظام مالیاتی کشور به نفع اکثریت مردم است، عنوان کرد: برای این موضوع باید تقویت تولید، در دستور کار قرار گیرد. زیرا وضعیت فعلی مالیات ستانی کشور اثربخش نیست و باید فعالیت‌های رقیبِ تولید را پر هزینه کرد. در این میان بستن مالیات بر خانه‌های خالی و مالیات بر فعالیت های سفته بازی و دلالی در بازارهای مسکن، ارز، طلا و خودرو، در دستور کار مجلس قرار رییس مجلس شورای اسلامی در محور سوم، مجلس را مکلف به اجرای سیاست های حمایتی فراگیر و بهبود معیشت اقشار کم درآمد می داند و توضیح داد: این شاخصی است برگرفته از پیام حضرتعالی به افتتاحیه مجلس، که ما، همه اولویت‌های خود را با آن تنظیم می کنیم. روشن است که در صورت اصلاح عادلانه نظام مالیاتی و تامین اجتماعی کشور، حاکمیت، اشراف کاملی به وضعیت درآمدی خانوار پیدا می کند قالیباف درمحور چهارم با تاکید بر اینکه مجلس عقیده دارد برای جهش تولید، رونق کسب و کار و ایجاد اشتغال باید موانع را از سر راه برداشت، افزود: در گام نخست باید موانع تولید، انحصارات و رانت های صدور مجوز را به نحو کارشناسی حذف کرد و در گام دوم که بسیارمهم است، از طریق بازار سرمایه و بازار پول، به ویژه با نظارت دقیق بر عملکرد بورس، تامین مالی تولید و اجرای پروژه های توسعه ای بزرگ را در دستور کار قرار داد. رییس مجلس شورای اسلامی درباره محور پنجم برنامه مجلس گفت: محور پنجم این است که حوزه تجارت خارجی و صادرات غیرنفتی کشورنیازمند تغییر راهبرد و نوسازیِ اساسی است. حقیقت آن است که این حوزه دچارنقص‌های جدی است. کم توجهی متولیان سیاست خارجی کشور به حوزه تعامل با همسایگان، بازاریابی منطقه‌ای و تسهیل صادارت، ظرفیت‌های عظیمی را معطل نگه داشته است. روشن است که در وضعیت تشدید تحریم‌ها، باید به منظور مصون سازی اقتصاد کشور، بی اثرسازی سیاست فشار حداکثری دشمن، ورود به فاز جدید مقاومت فعال، تثبیت جغرافیای مقاومت، اقدامات موثرتری در حوزه اقتصاد و تجارت خارجی صورت گیرد که این اقدامات مکمل راهبردهای دفاعی، سیاسی و امنیتی نظام خواهد بود.

وزیر راه و شهرسازی:

ورود نیروی کار چینی به پروژه های ایران راست نیست



وزیر راه و شهرسازی با رد در اولویت بودن شرکت‌های چینی در پروژه‌های کشور براساس قرارداد ۲۵ ساله، گفت: اصلا سند وارد این فاز نمی‌شود. تعجب می‌کنم که عده‌ای نخوانده، ندیده و بدون اطلاع این موضوع را تا به این اندازه و با این ابعاد مورد تحلیل قرار می‌دهند. محمد اسلامی درباره اینکه در شبکه‌های مجازی اخباری مبنی بر اینکه جابه‌جایی مسافران چینی در زمان شیوع ویروس کرونا با شرکت هواپیمایی ماهان طبق قرارداد ۲۵ ساله ایران و چین بوده، گفت: هیچ یک از این موضوعات صحت ندارد. وی تاکید کرد: آن چیزی که از آن به عنوان قرارداد ۲۵ ساله صحبت می‌کنند، یک سند راهبردی است و نه اجرایی. سندی است که راهبرد دو کشور برای توسعه همکاری‌های بلندمدت را تعیین می‌کند که مبنای آن هم منافع ملی دو کشور است. وزیر راه و شهرسازی ادامه داد: هر کشوری در این سند منافع ملی خود را تهذیب می‌کند و آن سند راهبردی به معنای همکاری بلند مدت و پایدار بین دو کشور است. اسلامی در پاسخ به این سوال که با مطرح شدن این قرار ۲۵ ساله، نگرانی برای ورود نیروی کار چین به پروژه‌های عمرانی ایجاد شده است چراکه طبق ادعای برخی رسانه‌ها از مفاد این قرارداد، شرکت‌های چینی در اولویت اجرای پروژه‌های کشورمان هستند، تاکید کرد: اصلا سند وارد این فاز نمی‌شود. تعجب می‌کنم که عده‌ای نخوانده، ندیده و بدون اطلاع این موضوع را تا به این اندازه و با این ابعاد مورد تحلیل قرار می‌دهند. اسلامی ادامه داد: همانطور که گفتم این یک سند راهبردی در حال مذاکره است و هر کشوری به منافع ملی خودش فکر می‌کند و حتما به این موضوعات باید بلندمدت فکر شود و پایه گذاری روابط بین کشورها باید بلند مدت باشد تا بتوان این روابط را به پایداری رساند.

اغلب شرکت‌ها بیشتر از ارزش ذاتی خود معامله شدند

اثرات تورمی شاخص دو میلیونی بورس

ادامه از صفحه۱

... سرازیر شدن نقدینگی سرگردان بازار به سمت بورس است که به خاطر رکود سایر بازارها از جمله مسکن وارد بورس شده و با توجه به اینکه از صدها هزار شرکت موجود در کشور تنها ۷۰۰ شرکت در بورس و فرابورس حضور دارند، این بازار از عمق کافی برخوردار نیست و لازم است شرکت‌های جدید وارد بورس شوند و شرکت‌های موجود میزان بیشتری از سهام خود را در بازار عرضه کنند و سهام شناور آنها که قابل خرید و فروش باشند، اضافه شود.

خطرات پربازده‌ترین شدن بورس ایران

فردین آقابزرگی درباره خطرات پربازده‌ترین شدن بورس ایران در دنیا و پیشی گرفتن از بورس ونزوئلا اظهار داشت: سه عامل مهمی که منجر به تغییرات و تحول منحصر به فرد در بازار سرمایه ایران شد؛ هجوم نقدینگی به سمت بازار سرمایه، حمایت‌های بی‌دریغ مسئولان اقتصادی و عدم وجود بازارهای موازی برای جذب نقدینگی در جریان سطح اقتصاد بوده است.

وی تاکید کرد: از آنجایی که ترکیب و تناسب مناسبی بین متغیرهای اثرگذار در وضعیت اقتصادی کشور؛ چه در بخش صنعت و چه در بخش شرکت‌های بورسی و فرابورسی وجود ندارد بنابراین در بین قیمت سهام شرکت‌ها و ارزش ذاتی آنها هم تناسب معقولی برقرار نیست.

این کارشناس بازار سرمایه ادامه داد: تبلیغات وسیع و حمایتی که دولت از بورس داشت باعث شد حتی در شرایط کرونا که تمام بورس‌های دنیا به دلیل آثار این ویروس در طی سه ماه اول سال میلادی منفی بودند، بورس تهران پربازده‌ترین بورس دنیا شناخته شود.

آقابزرگی ادامه داد: در حال حاضر بازدهی بورس ایران از بازدهی بورس ونزوئلا و زیمباوه که اقتصاد مناسبی ندارند هم بالاتر است چراکه محور اصلی این افزایش و رشد در بازار سرمایه انتظارات تورمی بوده و مردم به منظور پرهیز از نگهداری نقدینگی، وجوه نقدشان را به دارایی از جمله دارایی مالی تبدیل کردند.

وی با تاکید بر اینکه بزرگترین تهدیدی که بازار بورس با آن مواجه است عدم بازدهی وجوه مناسب و معقول با سایر بازارها است، گفت: اگر میزان بازدهی در بازار مسکن، ارز، طلا و خودرو کمتر از بورس باشد که در طول سه ماه گذشته به ۲۲۰ درصد رسیده، قطعا نقدینگی از بورس خارج و وارد سایر بازارها می‌شود و آنها را با تورم مواجه می‌کند.

این کارشناس بازار سرمایه تاکید کرد: بنابراین باید از ابزارهای کنترلی در جهت کاهش عطش خرید و کاهش تقاضا در بازار سرمایه استفاده کرد که روند ورود شرکت‌ها به بازار سرمایه، روند افزایش سرمایه از طریق سلب حق تقدم به منظور افزایش فلوت شرکت‌ها و همچنین انتشار اوراق و سایر ابزارهایی که فعال کردن سایر بازارها در درون خود بازار سرمایه متوقف شده، مانند معاملات آتی سکه می‌توان از این وضعیت با سلامت نجات پیدا کرد، در غیر این صورت رشد بازار سرمایه به نفع اقتصاد نیست.

آقابزرگی با تاکید بر اینکه رسیدن شاخص به ۲ میلیون واحد معقول نیست و به این عدد نخواهیم رسید، گفت: از دو هفته گذشته روند اصلاح قیمت‌ها به مرور آغاز شده و میزان حجم معاملات روزانه مؤید همین موضوع است.

وی با بیان اینکه بازار سرمایه وارد فاز اصلاح قیمت‌ها شده است، گفت: اغلب شرکت‌ها بیشتر از ارزش ذاتی خود معامله شدند و وقتی اصلاح قیمت‌ها را می‌بینیم شاهد آن هستیم که بازده برخی از شرکت‌ها منفی شده است.

ادامه روند صعودی پرشتاب

در همین حال «رضا آریاراد» به اصلاح شاخص بورس در بازار اشاره کرد و گفت: شاخص کل بورس که بیانگر سطح عمومی قیمت و تغییرات قیمت سهام شرکت‌های پذیرفته شده در بورس است، پس از صعود بی‌وقفه یک ماهه و حدود ۸۰۰ هزار واحدی باید اصلاحی را تجربه می‌کرد. وی با تاکید بر اینکه اصلاح شاخص بورس می‌تواند مزایایی را با خود به همراه داشته باشد، اظهار داشت: یکی از جنبه‌های مفید این اصلاح می‌تواند واقعی‌تر شدن قیمت سهام، قرار گرفتن فرصت‌های کافی در اختیار فعالان بازار جهت انتخاب و تحلیل سهام مورد نظر و در نهایت تصمیم‌گیری برای سفارش‌گذاری و معامله باشد. آریاراد خاطر نشان کرد: به نظر می‌رسد در روزهای آینده و بعد از اصلاح کوتاه‌مدت شاخص بورس دوباره شاهد ادامه روند صعودی پرشتاب شاخص بورس باشیم. این کارشناس اقتصادی به عواملی که باعث بازگشت دوباره روند صعودی ارزش سهام در بازار شد، اشاره کرد و افزود: افزایش حجم روزانه نقدینگی به بورس، خبرهای مثبت مجامع در تعیین سود، صحبت‌های اخیر مسئولان دولتی مبنی بر فراهم کردن بسترهای سرمایه‌گذاری برای سهامداران و همچنین ارزشمندتر شدن دارایی شرکت‌های بورسی با توجه شرایط حاکم تورم در اقتصاد کشور از جمله عواملی هستند که شاخص بورس را بعد از اصلاحی کوتاه مدت دوباره به مسیر صعودی باز می‌گرداند.

یادداشت

میراث طبیعی در خطر

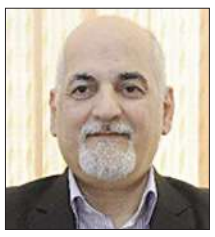

حمید رضا زاهدی

برخی مناطق کشور از نظر محیط زیستی سالمتر و دست نخورده باقی مانده اند و آفت صنعتی شدن طبیعت آنها را نسفته است.

ما حالا آتش به جان درختان جنگلی افتاده است و دولت با لبخند تنها نظاره گر است.

آتش سوزی در جنگلهای دامنه زاگرس همچنان در حال نابودی بخشی از میراث طبیعی کشور است و متاسفانه نهادهای مسئول با بحث از اقتصادی نبودن خاموش کردن آتش هیچ اقدامی برای مهار آتش از خود نشان نمی دهند.

بلوط در زندگی عشایر کوچ رو نقشی اساسی دارد. آنها از آرد کردن بلوط نان می پزند و از مابقی آن، در زندگی خود برای بافتن حصیر و غیر آن استفاده می کنند.

نابودی جنگلهای بلوط از این منظر نه تنها آسیب به میراث طبیعی کشور است که در کنار آن به زندگی مردم هم خسارت می زند.

مایه شگفتی است که هیچکس از این میراث کهن حمایت نمی کند و در کمال خونسردی شاهد از میان رفتن بیش از چهارصد هکتار جنگل در مدتی کوتاه هستیم. وزارت دفاع که در کمال تعجب برای فرستادن هلیکوپتر به منطقه دنبال پول است و...

جنگل تکرار نمی شود. جنگل مانند سفره های آب زیرزمینی که در دوره احمدی نژاد با دادن مجوزهای عجیب و غریب از میان رفت دیگر تکرار نمی شود.

جنگلهای دامنه زاگرس ثروتی است که جلو چشمان جناب کلانتری در حال برباد شدن است و او خونسرد بر صندلی خود تکیه داده است.

باید برای این بی سامانی فکری کرد. حتی از نمایندگان مجلس از مناطق در معرض آتش هم صدایی بر نمی خیزد. خونسردی بیماری عمومی در مقابل میراث طبیعی و محیط زیستی است.

اگر سازمان محیط زیست بودجه کافی داشته باشد و جنگلبانان ابزار لازم را در اختیار داشته باشند بسیاری از این آسیبها قابل پیشگیری و مهارپذیر است. با اینکه بارها در این زمینه نوشته ایم، اما صدا از سنگ بر می آید که از دولت و مجلس بر نمی خیزد. این واویلا را باید تدبیری کرد.

یادداشت مدیرمسئول

ادامه از صفحه۱

موشکباران شهرها به قصد نابودی شهرها انجام نمی شد، بلکه خواهان فرسایش روحیات آدمها بود. اینکه هر روز از خواب بیدار شوی و از بابت اینکه هنوز زنده ای خرسند شوی انگیزه خوبی برای تداوم زندگی نیست. به همین دلیل هم بسیاری برای برهم زدن آن شرائط به راه حل های مختلفی دست می زدند که گاهی حتی خودشان می دانستند فایده ای برایشان ندارد.

از همین رو می توان بسیاری از رفتارها را محصول نگرانی ها و دغدغه ها و ناامیدیهای طبیعی دانست.

بسیاری اکنون که از خواب برخاسته اند از نظر شرائط زندگی، اوضاع بدتر و تلختری را می بینند. نگرانی و افزایش آن بدون نقطه ای برای امید حاصلی جز سورفتار اجتماعی ندارد. باید این حقیقت را پذیرفت.

ما اکنون چهل سال و بلکه بیشتر است که هر روز با یک معضل و بحران از خواب بیدار می شویم. بسیاری از رفتارهای ما از جامعه ای نگران و اخلاق و روحیات آن ناشی می شود. رسانه ها و از جمله رسانه ملی تدبیری برای مدیریت این رفتارها ندارند.

اینکه چه میزان از این رفتار معقول و طبیعی است باید منتظر نشست و دید. متاسفانه جامعه ما برای حل معضل کمکی به افراد نمی کند. امیدها رنگ می بازند و تقلاها هر روز سخت تر می شود.

شادمانی به زور و ضرب شوخیهای سخیف تلویزیونی به دست نمی آید. اینکه یک دلقک هر روز به زور به مردم بگوید که بخند تا بخندیم مشکل ما را حل نمی کند. مردم باید به امید و شادمانی دست بیابند تا بتوانند زندگی طبیعی کنند و برای فرار از معضلات به مسکنهای غیرعادی پناه نبرند.

اعتیاد به مواد مخدر و شرب خمر و امور پلشت دیگر به عنوان یک بیماری اجتماعی مفری از دشواریها و سختیهاست. پناه بردن به وسائل غیرطبیعی در راه گذر از زندگی دشوار، سیگار و افیون و... همه نتیجه این عارضه است. هیچگاه در سالهای گذشته از خود نپرسیده ایم که در مسیر مبارزه با عوارض اجتماعی برخوردهای خشک و خشن چرا سبب نشده است معضل حل شود؟ چرا بزهکاری ادامه داشته است.

گذاشتن یک نقطه جلو جمله جان فلانی را بگیرید، ساده ترین کار ممکن است. کار مشکل موقعی است که به راه حل درازمدت فکر کنیم.

در کودکیهایمان یک متل داشتیم که پیکی با گذاشتن نقطه در جای درست جان یک محکوم به مرگ را نجات می دهد.

موضوع این بود:

بخشش لازم نیست. اعدامش کنید.

اگر نقطه بعد از کلمه بخشش قرار گیرد محکوم به مرگ نجات می یابد. باید نقطه ها را در جای درست بگذاریم.

اعدام یک فرد الکلی در مشهد نه تنها معضل میگساری را حل نمی کند بلکه به تعبیری کار را سخت تر هم می کند.

یک فرد الکلی مانند یک معتاد به مواد مخدر بیمار است و باید بیماری او را حل کرد نه اینکه چونان چین دوره مائو با ریختن معتادان به دریا مشکل را حل کرد! اگر جان مردم به یک نقطه گذاری بستگی دارد قضات شریف نباید همیشه سخت ترین جا را برای نقطه گذاری انتخاب کنند.

باید به مشکلات جامعه نظر کرد. وقتی یک جوان بیست و یکی دو ساله را به اتهام دشمنی، مخالفت یا... محکوم به اعدام می کنیم مشکل حل نمی شود. این سالها باید این درس را برای همه ما داشته باشد.

در گفتگو با مشاور مدیر در امور توسعه موزه‌های صنعت نفت تشریح شد

جزئیات راه‌اندازی باغ‌موزه نفت‌سوزهای کرمان

مشاور مدیر در امور توسعه موزه‌های صنعت نفت در آستانه بهره‌برداری از باغ‌موزه نفت‌سوزهای کرمان به تشریح اقدامات انجام شده درخصوص شکل‌گیری این موزه پرداخت و جزئیات به نمایش درآمده در باغ کنسولگری انگلیس را تشریح کرد.



به گزارش روزنامه ثروت، محمدرضا جواهری با اشاره به برنامه‌ریزی برای بهره‌برداری از موزه نفت‌سوزهای کرمان تا پایان سال جاری به تشریح شکل‌گیری ماهیت این موزه در باغ کنسولگری پرداخت و گفت: در ابتدای شروع فعالیت مدیریت موزه‌ها و مرکز اسناد صنعت نفت، تصمیم بر این بود که در هر نقطه‌ای که توسط این مجموعه شناسایی می‌شود، موزه‌ای با موضوع کلی فعالیت‌های صنعت نفت برپا کنیم، اما از مقطعی به بعد به این نتیجه رسیدیم که در هر نقطه متناسب با موضوع و فعالیت‌های آن مکان موزه‌ای تخصصی راه‌اندازی شود، به عنوان مثال موزه کارآموزان آبادان با محوریت آموزش راه‌اندازی شد و موزه بنزین‌خانه آبادان و پمپ‌بنزین دروازه دولت تهران اگرچه هر دو به موضوع پخش فرآورده‌های نفتی پرداختند اما هر یک متناسب با جایگاه و کارکردشان متفاوت از یکدیگر طراحی و آماده شدند و بدین ترتیب برای دیگر نقاط شناسایی شده در ایران، موضوعات تخصصی از فعالیت‌های صنعت نفت درنظر گرفته شده است.

وی با بیان اینکه درباره موضوع باغ‌موزه کرمان در باغ کنسولگری انگلیس هم موضوعات متفاوتی مطرح شد، افزود: عناصر و دستگاه‌هایی که با سوخت نفت در مصارف خانگی و صنعتی و شهری مورد استفاده عموم مردم قرار می‌گرفتند، یکی از موضوعات مغفولی بود که تشکیلات صنعت نفت تا به حال به آن نپرداخته بود، بنابراین ایده شکل‌گیری موزه نفت‌سوزها ساخته و پرداخته شد و در تعابیری که بعدها مورد بررسی قرار گرفت، به صورت اخص، نفت و نفت کوره را دربر گرفت و به دلیل تعدد، دیگر فرآورده‌های نفتی مانند بنزین و گازوئیل و... کنار گذاشته شدند.

جواهری در ادامه به یکی از دغدغه‌های جدی پیش روی توسعه موزه‌های صنعت نفت پرداخت و گفت: همانطور که می‌دانید در شهرهای مختلف موزه‌های متعدد مردم‌شناسی شکل گرفته است که تقریباً همه به یکدیگر شبیه هستند و بازدیدشان برای مردم تبدیل به امری تکراری شده است، در حالی که شاید هر شهری مفاهیم مردم‌شناختی متفاوتی با دیگر شهرها داشته باشد. این نگرانی در مدیریت موزه‌ها و مرکز اسناد صنعت نفت هم وجود داشت تا از تکرار موضوع عمومی نفت در همه موزه‌ها جلوگیری شود. از سوی دیگر هدف اصلی از ایجاد موزه‌های صنعت نفت جلوگیری از نابودی و حفظ عناصر میراثی این صنعت بود. به عبارت دیگر وقتی به یک مقوله عام بپردازیم، به عناصر دیگر کمتر توجه می‌شود و وقتی به مقولات تخصصی وارد شویم، تمام اشیاء و عناصر صنعت نفت در حوزه‌های مختلف گردآوری می‌شوند، بنابراین با تنوع‌بخشی به موضوعات تخصصی در موزه‌های صنعت نفت به این هدف دست یافتیم.

***گردآوری اقلام موزه نفت‌سوزها از ۱۶ استان کشور**

محمدرضا جواهری با اشاره به اینکه در ابتدا تصور می‌شد نفت‌سوزها از تنوع کمی برخوردار باشند، اظهار کرد: در تحقیقات و بررسی‌های بعدی به این نتیجه رسیدیم که امکان یافتن و نمایش هزاران نمونه و عنصر نفت‌سوز به اشکال مختلف و به صورت کرونولوژیک یا تاریخ‌مدار وجود دارد.

وی گردآوری عناصر و اشیاء مرتبط با موضوع نفت‌سوزها را نیازمند مراجعه به اقصی‌نقاط کشور عنوان کرد و گفت: با تلاش همکاران‌مان در مجموعه موزه‌ها و مرکز اسناد صنعت نفت و سرکشی به فروشگاه‌ها، مغازه‌ها، کارگاه‌ها، کارخانه‌های صنعتی، بخش خصوصی و... در شهرها، روستاها و مراکز ۱۶ استان کشور در حد مقدور و هزینه پایین، این نمونه‌های بی‌نظیر برای نمایش در موزه نفت‌سوزهای کرمان گردآوری شدند.

***تعریف موزه نفت‌سوزهای کرمان در دو فاز**

جواهری گفت: موزه نفت‌سوزهای کرمان در دو فاز تعریف شده که فاز اول آن به نمایش نفت‌سوزهای خانگی با مصارف محدود خواهد پرداخت و فضایی که برای آن در نظر گرفته شده، بنای بازسازی شده کنسولگری انگلیس است که به دلیل سرپوشیده بودن، امکان نمایش عناصر شناسایی شده در آن وجود دارد. در فاز دوم که در آینده اجرایی خواهد شد، به سراغ نفت‌سوزهای صنعتی و شهری خواهیم رفت که فضای عمومی و روباز باغ‌موزه کرمان قابلیت نمایش این نوع نفت‌سوزها را خواهد داشت.

وی نمونه‌های گردآوری شده نفت‌سوزهای خانگی را در بخش‌های گرمایشی، روشنایی، خوراک‌پزی و کاربردهای دیگر تقسیم‌بندی و عنوان کرد: با تحقیقات بیشتر در هر یک از این دسته‌بندی‌ها وارد دسته‌بندی‌های جزئی‌تری شدیم و این مسیر ادامه پیدا کرد و همچنان ادامه دارد.

مشاور مدیر در امور توسعه موزه‌های صنعت نفت افزود: تلاش کردیم که در گردآوری این اقلام از تکرار بپرهیزیم تا چرخه تکامل نفت‌سوزها را کامل کنیم، همچنین پرکاربرد بودن و تنوع مصرف را نسبت به لوکس بودن اشیاء، در اولویت قرار دادیم.

***روایت فعالیت‌های نظامی، اقتصادی و فرهنگی انگلیس در جنوب ایران**

مشاور مدیر در امور توسعه موزه‌های نفت گفت: باغ‌موزه نفت‌سوزهای کرمان به سه محور کنسولگری انگلیس، نفت‌سوزها و پخش فرآورده‌های نفتی در منطقه کرمان پرداخته است که در هر کدام دسته‌بندی ریزتری را مدنظر قرار داده‌ایم.

جواهری به اختصاص یکی از اتاق‌های باغ کنسولگری به تاریخچه فعالیت‌های نظامی، اقتصادی و فرهنگی انگلیس در جنوب ایران اشاره کرد و گفت: در باغ‌موزه نفت‌سوزهای کرمان با بنا یا تأسیسات بهره‌برداری نفتی مواجه نیستیم و باغ کنسولگری انگلیس یک ساختمان اداری و مسکونی است که سیطره آن در مقاطعی از تاریخ به فراتر از شهر و استان کرمان امروزی نفوذ پیدا کرده و حتی فراتر از ایران و تا بصره و هندوستان نیز پیش رفته است و مقری بوده تا زمینه‌های تشکیل پلیس جنوب یا تجارتخانه‌های مختلف در دوره قاجار و اوایل پهلوی فراهم شود و همه اینها بستر و زمینه‌ساز انتقال سیطره انگلیسی‌ها به صنعت نفت هم محسوب می‌شده است، به همین دلیل در بخشی از این موزه که به اتاق منفصل معروف است، به معرفی تاریخچه باغ و معماری بنای کنسولگری و رویدادهای مرتبط با آن پرداخته شده و مستندات و تصاویری تاریخی از آنچه بر این باغ از اواخر دوره زندیه تا کنون گذشته و زمینه‌سازی انگلیسی‌ها برای گسترش سیطره خود مثل احداث خطوط تلگراف، بانک شاهی، ایجاد تجارت‌خانه‌ها و تأسیس پلیس جنوب به نمایش درمی‌آید.

***معرفی مشاهیر و تولیدکنندگان داخلی و خارجی نفت‌سوزها**

به گفته جواهری، ساختمان اصلی باغ کنسولگری انگلیس ۵ اتاق متصل به یکدیگر را دربرمی‌گیرد که برای هر یک محتوای مرتبط با موضوع نفت‌سوزها در نظر گرفته شده است.

وی توضیح داد: در این بخش فضایی را به نمایش نفت‌سوزهای گرمایشی که خود به انواع بخاری‌ها، والورها و خوراک‌پزی‌ها تقسیم می‌شوند اختصاص دادیم که هر یک به دسته‌بندی جزئی‌تری تقسیم می‌شود، مانند خوراک‌پزی‌های فتیله‌ای و پریموسی. در استان‌های مختلف خوراک‌پزی‌های فتیله‌ای از تک‌فتیله تا ۱۴فتیله یافتیم. همچنین انواع پریموس‌ها را از تک‌شعله تا حدود ۶ شعله پیدا کردیم که هر کدام در دسته‌بندی‌های ریزتر تقسیم می‌شوند. در مجموعه روشنایی‌ها هم فانوس‌ها، گردسوزها و لامپ‌ها را داریم. همینطور در مقاطعی که شکل تکامل‌یافته‌تری پیدا می‌کنند نیز مد نظر قرار گرفته است.

محمدرضا جواهری به اختصاص بخش دیگری از ساختمان کنسولگری به کارگاه ساخت نفت‌سوزها اشاره کرد و گفت: در اتاق کارگاهی، اجزای تشکیل‌دهنده نفت‌سوزها معرفی می‌شوند، به عنوان مثال در بخشی از این اتاق ماهیت فتیله و خصوصیت مویینگی آن، در ابعاد و اشکال مختلف از ابتدا تا امروز در معرض دید عموم قرار می‌گیرند. همچنین عناصر مرتبط با نفت‌سوزها از جمله تلمبه‌ها، مخازن، توری‌هایی با قابلیت اشتعال، تلق‌ها و شیشه‌های به‌کاررفته در نفت‌سوزها برای جلوگیری از ورود باد به نمایش درمی‌آیند.

وی با اشاره به اینکه جایگاهی نیز به معرفی سازندگان داخلی و خارجی نفت‌سوزها همانند علاءالدین، والور، عالی‌نسب، پریموس و... اختصاص می‌یابد، افزود: تا مقطعی نفت‌سوزها وارداتی بودند و از خارجی‌ها خریداری می‌شدند، اما از مقطعی به بعد و به عنوان مثال در دوره ملی شدن صنعت نفت و بر اساس نیاز کشور، کارخانه‌های داخلی به ساخت نفت‌سوزها روی می‌آورند که از نمونه‌های شاخص آن که اکثر خانواده‌های ایرانی با آن آشنا هستند، می‌توان به برند عالی‌نسب اشاره کرد. در این بخش تلاش شده تا علاوه بر معرفی مشاهیر این حوزه، با نگاهی ملی و دربرگیرنده همه استان‌ها، به شناسایی و معرفی کارگاه‌های کوچک و بزرگی که هم‌اکنون نیز در اقصی‌نقاط کشور در حال کار هستند، اقدام کنیم.

جواهری گفت: همچنین در آخرین اتاق از اتاق‌های ۵گانه این بنا، فضای یک خانه قدیمی با انواع وسایل مختلف نفت‌سوز اعم از یخچال، پنکه، اتو، رادیو و دیگر اقلام نفت‌سوزی که در گذشته مورد استفاده مصارف خانگی قرار می‌گرفتند، به نمایش درمی‌آید.

***محبوب و مورد استفاده در میان خانواده‌های ایرانی**

جواهری در بخش دیگری از اظهارات خود به قدمت استفاده از نفت‌سوزها در کشور اشاره کرد و گفت: همانطور که می‌دانید نفت‌سوزها قبل از کشف نفت در ایران مورد استفاده قرار می‌گرفته‌اند و همزمان با واردات نفت از باکو یا انگلیس، نفت‌سوزهای خارجی نیز به کشور وارد شده و مورد استفاده خانگی قرار می‌گرفته‌اند، بنابراین می‌توان گفت که عمر بسیاری از آنها به بیش از صد سال می‌رسد و در موزه نفت‌سوزهای کرمان تلاش شده روند تکامل نفت‌سوزها از ابتدا تا کنون نمایش داده شود. هنوز هم روستاهایی در کشور وجود دارند که اگرچه برق‌رسانی شده‌اند، اما به دلیل عدم دسترسی به گازکشی از نفت‌سوزهایی با کاربرد خوراک‌پزی و گرمایشی استفاده می‌کنند، بنابراین می‌توان گفت که نفت‌سوزها هنوز هم در میان خانواده‌های ایرانی کاربرد دارند.

***وزارت نفت مانع از بین رفتن سوابق کارخانجات تولید نفتسوز می‌شود**

مشاور مدیر موزه‌ها و مرکز اسناد صنعت در امور توسعه به موزه‌های نفتسوز شناسایی شده در دنیا نیز اشاره کرد و گفت: در دنیا موزه‌های نفتسوز شناسایی شده مربوط به کارخانه‌های تولید یک نوع نفتسوز هستند، به عنوان مثال کارخانه علاءالدین در انگلیس و پریموس در سوئد تاریخچه ساخت نفتسوزهای کارخانه خود را به موزه تبدیل کرده‌اند. متأسفانه در ایران کارخانه‌های سازنده نفتسوزها همچون ارج، آزمایش، عالی‌نسب و... موزه ندارند و سوابق تولید نفتسوزها در کشور در حال از بین رفتن هستند که با اقدام وزارت نفت در زمینه شناسایی، حفظ، نگهداری و معرفی این نمونه‌ها گام مثبتی در این راستا برداشته می‌شود. در عین حال می‌توان گفت که در ایران این اتفاق تا کنون بی‌سابقه بوده و در دنیا هم به طور قطع کم‌سابقه است.

***شناسایی و گردآوری نفت‌سوزها ادامه می‌یابد**

وی در پایان به گردآوری فهرستی از اشیاء و اقلام نفتسوز و کارکردهای مختلف آن اشاره کرد و گفت: تا کنون بیش از ۳۰۰ قلم شیء شامل نفتسوزها و اجزای تشکیل‌دهنده آن از استان‌های همدان، تبریز، اصفهان، تهران، کرمان، آذربایجان شرقی، آذربایجان غربی، زنجان، کردستان، همدان، کرمانشاه، ایلام، خوزستان، لرستان، خراسان رضوی و مازندران شناسایی و گردآوری شده است. هنوز هم نمونه‌هایی از نفتسوزها شناسایی شده‌اند که موفق به یافتن آن نشده‌ایم مانند آپارات نفتسوز، هرچند به نمونه‌های نادری نیز دست یافتیم که در نوع خود بی‌نظیر هستند، مانند فانوس جادویی (مجیک لنترن) که در واقع نمونه منحصربه فردی از اسلایدشو نفتسوز است که در موزه نفت‌سوزهای کرمان به نمایش درمی‌آید.

موزه نفت‌سوزهای کرمان در دو فاز تعریف شده که فاز اول آن به نمایش نفت‌سوزهای خانگی با مصارف محدود خواهد پرداخت و فضایی که برای آن در نظر گرفته شده، بنای بازسازی شده کنسولگری انگلیس است که به دلیل سرپوشیده بودن، امکان نمایش عناصر شناسایی شده در آن وجود دارد. در فاز دوم که در آینده اجرایی خواهد شد، به سراغ نفت‌سوزهای صنعتی و شهری خواهیم رفت که فضای عمومی و روباز باغ‌موزه کرمان قابلیت نمایش این نوع نفت‌سوزها را خواهد داشت





خبر

رئیس‌دفتر رئیس‌جمهوری:

فروش نفت زیر قیمت جهانی در برنامه همکاری ایران و چین نیست

رئیس دفتر رئیس‌جمهوری گفت: موضوع فروش نفت ۲۰ تا ۳۰ درصدی زیر قیمت جهانی به هیچ وجه در برنامه همکاری ۲۵ ساله ایران و چین وجود ندارد.

به گزارش پایگاه اطلاع‌رسانی دولت، محمود واعظی با اشاره به برنامه جامع ۲۵ ساله همکاری‌های تهران و پکن گفت: در دهه گذشته روابط ایران و چین در ابعاد مختلف گسترش یافته و در مقطعی به نقطه‌ای رسید که حجم مبادلات دو کشور به ۵۰ میلیارد دلار سید.

رئیس دفتر رئیس‌جمهوری افزود: سال ۹۴ رئیس‌جمهوری چین با دکتر روحانی دیدار کرد و در آن دیدار درباره حجم روابط اقتصادی و فرهنگی ایران و چین به‌عنوان دو شریک مطمئن گفت‌وگو شد. دو رئیس‌جمهوری در آن سال اعلام کردند که به دنبال سند همکاری درازمدت هستند تا روابط دو کشور با نگاه راهبردی دنبال شود.

وی تصریح کرد: در داخل ایران، روابط با چین روابط مورد حمایت است و مسئولان دو کشور از روابط بلندمدت استقبال کردند و چنین شرایطی را با روسیه و برخی همسایگان نیز مذاکره می‌کنیم. ایران در منطقه و به‌عنوان قدرت آسیایی با دیگر کشورها همکاری دارد.

واعظی عنوان کرد: موضوع فروش نفت ۲۰ تا ۳۰ درصدی زیر قیمت جهانی به هیچ‌وجه در برنامه همکاری ۲۵ ساله ایران و چین وجود ندارد و روابط نفتی در داخل ایران سازوکار خود را دارد و باید قراردادی امضا شود و در این برنامه، وارد مصداق‌های کوچک و جزیی نشدیم.

رئیس دفتر رئیس‌جمهوری گفت: از این نوع سندها در روابط بین کشورها دیده می‌شود. برخی تصور می‌کنند این سند با بقیه اسنادی که با دیگر کشورها امضا کردیم تفاوت دارد، اما ما بر اساس اصول و قانون اساسی و هرچه در ۴۰ سال اخیر عمل کردیم گام بر می‌داریم و آنچه گفته شده از جمله پایگاه نظامی و جزیره قشم و کیش و مناقصات به هیچ‌وجه درست نیست.

عربستان پیشنهاد کاهش ۲ میلیون بشکه از توافق قبلی اوپک‌پلاس را داده است

به گفته منابع آگاه، بر اساس پیشنهاد عربستان، اوپک پلاس ۲ میلیون بشکه در روز از کاهش تولید کنونی کم می کند و رقم کاهش تولید در کل به ۷,۷ میلیون بشکه در روز می رسد.

وال استریت ژورنال به نقل از یک منبع آگاه نوشت، در میانه بروز نشانه‌هایی از بازگشت تقاضا به سطح نرمال، گروهی از تولیدکنندگان نفت خام به رهبری عربستان در حال متقاعد کردن اعضای اوپک و هم‌پیمانانشان هستند تا در ماه آگوست، تولید خود را افزایش دهند.

گروه اوپک پلاس قرار است از طریق ویدئو کنفرانس در روز چهارشنبه در مورد آینده تولید نفت صحبت کنند. این گروه در ماه آوریل توافق کردند در مجموع روزانه ۹,۷ میلیون بشکه در روز از تولید خود بکاهند زیرا شیوع کرونا از تقاضا برای نفت کاسته بود. به گفته منابع آگاه، اکنون عربستان و بیشتر شرکت‌کنندگان در این توافق از افزایش تولید حمایت می‌کنند. بر اساس پیشنهاد عربستان، اوپک پلاس ۲ میلیون بشکه در روز از کاهش تولید کنونی کم می‌کند و این رقم به ۷,۷ میلیون بشکه در روز می‌رسد. یک منبع آگاه گفت: «اگر اوپک همچنان به دنبال کاهش تولید باشد تا قیمت‌ها را بالا نگه دارد؛ من فکر می‌کنم، این خودکشی است.... و تلاش برای به دست آوردن سهم از بازار به وجود می‌آید.» خوش‌بینی نسبی تولیدکنندگان با گزارش روز جمعه آژانس بین‌المللی انرژی که نشان می‌دهد اثرات بد شیوع کرونا بر تقاضای برای نفت در جهان عبور کرده اما همچنان این دیدگاه وجود دارد که بازار در نیمه دوم سال ۲۰۲۰ به آرامی بهبود می‌یابد.

مناقصه عمومی یک مرحله ای

سازمان نوسازی، توسعه و تجهیز مدارس کشور
اداره کل نوسازی مدارس استان سیستان و بلوچستان

شناسه آگهی: ۹۱۲۰۸۷

نوبت اول

اداره کل نوسازی مدارس استان سیستان و بلوچستان در نظر دارد خرید تجهیزات ذیل را از طریق مناقصه عمومی یک مرحله ای تامین کنندگان به اجرا درآورد.

کلیه مراحل برگزاری مناقصه از دریافت اسناد مناقصه تا ارائه پیشنهاد مناقصه گران و بازگشایی پاکت ها از طریق درگاه سامانه تدارکات الکترونیکی دولت (ستاد) به آدرس www.setadiran.ir انجام خواهد شد و لازم است مناقصه گران در صورت عدم عضویت قبلی، مراحل ثبت نام در سایت مذکور و دریافت گواهی امضای الکترونیکی را جهت شرکت در مناقصه محقق سازند.

تاریخ انتشار مناقصه در سامانه: تاریخ ۹۹/۰۴/۲۳ ساعت ۸ می باشد.

مهلت زمانی دریافت اسناد مناقصه از سایت : ساعت ۸ روز ۹۹/۰۴/۲۳ تا ساعت ۱۴ روز ۹۹/۰۴/۲۵

مهلت زمانی ارائه پیشنهاد: ساعت۱۴ روز ۹۹/۰۵/۰۵

زمان بازگشایی پاکت ها: شروع از ساعت ۹ روز۹۹/۰۵/۰۶

اطلاعات تماس دستگاه مناقصه گزارجهت دریافت اطلاعات بیشتر در خصوص اسناد مناقصه و ارائه پاکت لفافه: آدرس: زاهدان- کوی قدس-چمران۱- اداره کل نوسازی مدارس استان و تلفن: ۳۳۲۳۰۱۸۱ -۰۵۴

اطلاعات سامانه ستاد جهت انجام مراحل عضویت در سامانه:

مرکز تماس: ۱۳۷۱۷۱۷۱-۰۲۱ دفتر ثبت نام: ۸۸۹۶۹۷۳۷-۰۲۱ و ۸۵۱۹۳۷۶۸-۰۲۱

اطلاعات تماس دفاتر ثبت نام سایر استان ها ، در سایت سامانه www.setadiran.ir بخش " ثبت نام/ پروفایل تامین کننده/ مناقصه گر موجود است.م/الف ۲۹۸

۱- خرید تجهیزات سرمایشی و گرمایشی مورد نیاز مدارس سطح استان س و ب طرح ملی (۲۵۰۰۰ پره رادیاتور آلومینیومی)

ردیف	نام کالا	تعداد	مبلغ کل برآورد(ریال)	مبلغ تضمین (ریال)
۱	رادیاتور آلومینیومی	۲۵۰۰۰ پره	۲۴/۵۰۰/۰۰۰/۰۰۰	۱/۲۲۵/۰۰۰/۰۰۰

وب سایت: WWW. dres.ir/sistan پست الکترونیکی: sistan@dres.ir

آدرس: سیستان و بلوچستان، زاهدان - خیابان شهید چمران تلفن:۲- ۳۳۲۳۰۱۸۱-۰۵۴

کدپستی: ۹۸۱۵۶۱۸۸۴۱ فکس: ۳۳۲۲۴۱۷۷-۰۵۴

مدیر کل دفتر شهری استانداری گیلان از روابط عمومی شهرداری لاهیجان قدردانی کرد



هوشنگ عباسقلی زاده، مدیرکل دفتر امور شهری و شوراهای استانداری گیلان از عملکرد شاهین جهانگیری رییس اداره ارتباطات و امور بین الملل شهرداری لاهیجان برای اطلاع رسانی مطلوب عملکرد شهرداری قدردانی کرد.در لوح تقدیر مدیر کل دفتر امورشهری و شوراهای استانداری گیلان آمده است: اطلاع یابی و اطلاع رسانی و معرفی دستاوردهای حوزه مدیریت شهری و خلاقیت برای ایجاد شادابی و نشاط مردم مرهون تلاش های ارزشمند کارگزارانی است که با تدبیر و امید در راه روشنگری جامعه نقش آفرینی می کنند.بدین وسیله از هماهنگی و همکاری مطلوب شما در راستای اطلاع رسانی عملکرد شهرداری و همچنین میزبانی شایسته از مدیران کشوری،تعهد و وجدان کاری در سال ۹۸ قدردانی می گردد.امید است هم چنان با ایمان و انگیزه ، تمام تلاش خود را برای انجام وظایف شغلی و مسولیت های قانونی به کار گیرید



خبر

بازدید سرزده عضو هیئت مدیره بانک دی از شعبه شهید مطهری

رحیم طاهری، عضو هیات مدیره بانک دی ضمن بازدید سرزده از شعبه شهید مطهری با کارکنان و مشتریان این شعبه دیدار و گفت و گو کرد. به گزارش روزنامه ثروت به نقل از روابط عمومی بانک دی، طاهری در جریان این بازدید ضمن قدردانی از تلاش های همکاران شعبه مطهری در تحقق اهداف از پیش تعیین شده گفت: نقش همکاران شعب در تحقق اهداف بانک با تمرکز بر بازاریابی هدفمند، جذب منابع ارزان قیمت و وصول مطالبات پرونده های اعتباری از اهمیت ویژه ای برخوردار است.وی با اشاره به اهمیت اجرایی شدن برنامه های عملیاتی بانک در سال جاری توسط همکاران شعب افزود: با ابلاغ برنامه های عملیاتی به شعب انتظار می رود همکاران با تلاش روزافزون، روحیه پیگیری و تکیه بر دانش بانکی بتوانند اجرای این برنامه ها را در الویت فعالیت های خود قرار دهند تا بانک بیش از گذشته در مسیر سودآوری و موفقیت قرار گیرد.عضو هیئت مدیره بانک دی با بیان این که برگزاری نخستین مجمع ارزیابی عملکرد شعب تهران بانک دی حاکی از عزم جدی مدیران ارشد برای دستیابی به اهداف برنامه عملیاتی شعب است، گفت: برگزاری این مجمع برای شعب شهرستان نیز در دستور کار قرار دارد و شایسته است که همکاران به راهکارهایی که برای بهبود نتایج عملکردی در ۳ ماهه دوم سال ۱۳۹۹ در این مجمع ارائه شد توجه کافی داشته باشند.طاهری در پایان سخنانش با تاکید بر اهمیت تکریم خانواده معزز شهدا و ایثارگران به عنوان یکی از مهم ترین ارزش های بانک دی، افزود: تکریم مشتریان به ویژه خانواده معزز شهدا و جامعه بزرگ ایثارگری یکی از ارزش‌های مهم بانک به شمار می رود و همکاران شعب باید ضمن رعایت این اصل بر روند تسهیل ارائه خدمات مطلوب بانکی و با کیفیت برای رضایتمندی حداکثری آنان اهتمام ورزند.

عضویت مدیر بانک صنعت و معدن استان سمنان در هیأت خبرگان بانکی و اقتصادی استان

با حکم عبدالناصر همتی رییس کل بانک مرکزی جمهوری اسلامی ایران مریم شاهی مدیر بانک صنعت و معدن در این استان سمنان به عضویت هیأت خبرگان مورد وثوق بانکی و اقتصادی منصوب شد. به گزارش روزنامه ثروت به نقل از پایگاه اطلاع رسانی بانک صنعت و معدن، در بخشی از این حکم آمده است:«به موجب این حکم به مدت دو سال به عضویت هیأت خبرگان مورد وثوق بانکی و اقتصادی موضوع تبصره ذیل ماده ۶۲ قانون الحاق موادی به قانون رفع موانع تولید رقابت پذیر و ارتقای نظام مالی کشور منصوب می شوید. امید است با اتکال به خداوند متعال و همکاری کلیه اعضاء هیأت مزبور در انجام وظایف محوله موفق و مؤید باشید.»شایان ذکر است، این هیأت به منظور حمایت از تولید رقابت پذیر و تسهیل و تسریع در ارائه خدمات بانکی و مالی در هر استان و با حضور یک مدیر بانکی به عنوان کارشناس خبره در امور بانکی تشکیل می شود.

پرداخت بیش از ۲۴۰۰ میلیارد ریال تسهیلات توسط بانک توسعه تعاون استان البرز

طی ۳ ماهه نخست سال ۹۹ بیش از ۲۴۰۰ میلیارد ریال تسهیلات توسط بانک توسعه تعاون استان البرز به بخش‌های مختلف اقتصادی علی‌الخصوص بخش صنعت پرداخت گردیده است. به گزارش روزنامه ثروت، علی غیاثی مدیر شعب بانک توسعه تعاون استان البرز با اشاره به لزوم ایجاد فرصت‌های شغلی جدید در استان افزود: سرمایه‌گذاری مستمر لازمه رشد و توسعه در هر اقتصاد پویایی می‌باشد که در این راستا اعتبارات و تسهیلات بانکی یکی از مهمترین راه‌های سرمایه‌گذاری محسوب می‌شود. وی بابیان اینکه با اتخاذ سیاست‌های دقیق پولی و استفاده صحیح از منابع و سپرده‌های بانکی می‌توان فعالیت‌های مولد و اشتغالزا را قدرتمند نمود تا شاهد ایجاد و حفظ اشتغالی پایدار باشیم خاطرنشان کرد: تأمین مالی بنگاه‌های اقتصادی استان در راستای شعار سال مبنی بر جهش تولید از برنامه‌های اصلی و موردحمایت مجموعه مدیریت بانک توسعه تعاون می‌باشد تا انشالله شاهد افزایش سرانه اشتغال در استان و کشور باشیم.غیاثی با اشاره به اینکه نقش صنایع کوچک و مولد در افزایش اشتغال، تولید و درآمد سرانه کشورهای توسعه‌یافته و درحال‌توسعه بسیار پررنگ و قوی می‌باشد افزود: سیاست و رسالت بانک توسعه تعاون به‌عنوان بانک تخصصی حامی تعاونی‌ها و فعالان عرصه اشتغال کشور علاوه بر ایفاء مسئولیت‌های اجتماعی بر مبنای تجهیز منابع مالی و توانمند ساختن تعاونی‌ها و بنگاه‌های اقتصادی از طریق پرداخت تسهیلات و اعتبارات بانکی با اولویت افزایش سرانه اشتغال و تثبیت آن می‌باشد.

الزام استفاده از «رمز پویا» برای ورود به نت‌بانک سامان

بانک سامان باهدف افزایش امنیت مشتریان خود، امکان ورود به نت بانک از طریق رمز دوم پویا را فراهم کرد. به گزارش روزنامه ثروت به نقل از سامان رسانه، بانک سامان باهدف افزایش امنیت کاربران، استفاده از رمز دوم پویا برای ورود به نت بانک را از روز دوشنبه ۲۳ تیرماه الزامی می کند.بر این اساس، تمام مشتریان بانک سامان که از درگاه نت‌بانک برای انجام امور بانکی خود استفاده می‌کنند، ازاین‌پس در هنگام ورود به این صفحه پس از واردکردن نام کاربری، رمز عبور و کد امنیتی وارد صفحه جدیدی می‌شوند که باید در این صفحه، «رمز پویای ورود» که به شماره موبایل ثبت‌شده در بانک پیامک می‌شود را وارد کنند.شایان ذکر است تنها نشانی رسمی نت‌بانک سامان ir.https://ib.sb۲۴ است و سایر نشانی‌ها که توسط افراد تبهکار برای سرقت اطلاعات بانکی کاربران تولید و منتشر می‌شود با هر تغییری در حروف و کلمات در ابتدا، میان و انتهای این نشانی غیرواقعی و غیرقابل تائید و غیرقابل استفاده است.

نجات یک هکتار و نیم باغ با «رسید تراکنش» دیجیتالی در بله

شما در فصل بهار با استفاده از «رسید تراکنش» دیجیتالی در اپلیکیشن بله یک هکتار و نیم باغ را نجات دادید.

به گزارش روزنامه ثروت به نقل از روابط عمومی بانک ملی ایران، تقریبا به ازای هر ۸۲ هزار و ۵۰۰ رسید کاغذی تراکنش، باید یک درخت کهنسال قطع شود و کاربران بله با دریافت ۱۳ میلیون و ۲۰۰ هزار رسید دیجیتالی، بقای هکتار و نیم باغ را تضمین کرده اند.جالب است بدانید در فصل بهار تعداد ۹ میلیون و ۳۰۰ هزار تراکنش کارت به کارت در بله انجام شده که معادل جمعیت کشورهای دانمارک و ایرلند است.همچنین آمارهای فصلی نشان می دهد بیشترین خدمات مورد استقبال کاربران بله در صفحه بانک من مربوط به کارت به کارت، رسید تراکنش، موجودی، شارژ و قبض بوده است.تعداد کاربران روزانه فعال در بله ۵۰۰ هزار نفر است و هر کاربر به طور میانگین در روز ۱۰ دقیقه و ۵۰ ثانیه از این اپلیکیشن استفاده کرده است.کارشناسان تیم بله همواره بر این تلاش بوده اند تا بهترین دسترسی و خدمات را به کاربران خود ارایه دهند و در سه ماه ابتدای امسال ۱۰ هزار و ۷۱۸ پیام به بخش پشتیبانی بله ارسال شده است.

مدیرعامل بانک ملت اعلام کرد:

عرضه سهام یکی از بزرگ‌ترین گروه‌های مالی کشور در بازار بورس در آینده‌ای نزدیک



گروه بانک و بیمه:دکتر بیگدلی مدیرعامل بانک ملت از تصمیم این بانک برای عرضه سهام گروه مالی ملت و سرمایه‌گذاری توسعه معین ملت در بورس طی ماه های آینده خبر داد.

به گزارش روزنامه ثروت به نقل از روابط عمومی بانک ملت، دکتر محمد بیگدلی با اعلام این خبر اظهار داشت: بانک ملت در نظر دارد در ماه‌های آتی سهام شرکت‌های گروه مالی ملت و سرمایه‌گذاری توسعه معین ملت را در بورس عرضه نماید.وی افزود: گروه مالی ملت به عنوان یکی از بزرگترین گروه های مالی کشور با سرمایه ثبت شده ۱۲۰۰ میلیارد تومان، سهامدار عمده شرکت‌های ارزشمند بورسی مانند تامین سرمایه بانک ملت با ارزش بازار ۱۱ هزار میلیارد تومان،»بیمه ما»با ارزش بازار ۲۵۰۰ میلیارد تومان، واسپاری ملت با ارزش بازار ۱۳۰۰ میلیارد تومان و همچنین شرکت‌های بزرگ دیگری مانند سرمایه‌گذاری توسعه معین ملت، صرافی ملت و کارگزاری بانک ملت است که خدمات کامل بازار پول و سرمایه را ارائه می‌کنند.مدیرعامل بانک ملت ادامه داد: همچنین گروه مالی ملت به عنوان سهامدار غیرکنترلی در شرکت‌هایی مانند بیمه البرز، بیمه آسیا، تامین سرمایه امین، توسعه صنایع و صادرات فارس، مجتمع معدنی و صنعت آهن و فولاد بافق و برخی از شرکت های پالایشی دارای کرسی هیات مدیره است که با هماهنگی‌های انجام شده تعدادی از این شرکت‌های غیربورسی نیز در سال جاری در بورس اوراق بهادار تهران عرضه خواهند شد.دکتر بیگدلی در تبیین سایر ویژگی های بنیادی گروه مالی ملت اظهار داشت: سبد سرمایه‌گذاری بورسی کوتاه‌مدت این شرکت که در یک سال گذشته با رشد چشمگیری مواجه شده است نیز شامل سهام بنیادی و ارزشمند بازار از قبیل بانک های برتر، فولاد مبارکه، صنایع پتروشیمی خلیج فارس، پالایش نفت اصفهان و سرمایه‌گذاری توسعه معادن و فلزات است و این حاکی از این است که گروه مالی ملت علاوه بر سرمایه‌گذاری مدیریتی و بلندمدت در شرکت‌های تخصصی حوزه بازار پول و سرمایه از فرصت‌های موجود در بازار سرمایه نیز به نحو مناسبی استفاده می کند.مدیرعامل بانک ملت افزود: گروه مالی ملت به عنوان یکی از نهادهای مالی ثبت شده نزد سازمان بورس و اوراق بهادار در ارکان بازار سرمایه شامل شرکت فرابورس ایران و بورس انرژی دارای کرسی هیات مدیره است و در سایر ارکان بازار سرمایه نیز دارای سهام قابل توجهی است؛ لذا می‌توان این گروه را از مهمترین هلدینگ‌های فعال در بازار سرمایه کشور عنوان نمود که ضمن تاکید بر هدف سودآوری بر تصمیمات راهبردی بازار سرمایه نیز تاثیرگذار است.دکتر بیگدلی در پاسخ به پرسش درباره وضعیت عملیاتی و سودآوری گروه مالی ملت نیز گفت: از منظر سودآوری، سود تلفیقی گروه مالی ملت در سال مالی منتهی به پایان اسفندماه ۹۸ بالغ بر ۱۵۰۰ میلیارد تومان بوده است که حاکی از رشد ۵۰ درصدی سود تلفیقی در مقایسه با سال مالی ۹۷ است. سود شرکت اصلی گروه مالی ملت در سال ۹۸ افزون بر ۱۳۰۰ میلیارد تومان بوده که در مقایسه با سود سال قبل از آن رشد نزدیک به ۸۰ درصدی را تجربه نموده است.مدیرعامل بانک ملت از شرکت سرمایه‌گذاری توسعه معین ملت به عنوان یکی از شرکت‌های سرمایه‌گذار بزرگ و تاثیرگذار در بازار سرمایه یاد کرد و اظهار داشت: سرمایه‌گذاری توسعه معین ملت با سرمایه ۳۰۰ میلیارد تومانی، بخش عمده‌ای از سبد سرمایه‌گذاری اش به سهام شرکت‌های فولاد مبارکه، بیمه البرز، بیمه آسیا، ملی صنایع مس و بانک ها اختصاص دارد و ارزش روز سبد سرمایه‌گذاری این شرکت در سهام شرکت‌های بورسی نزدیک به ۵ هزار میلیارد تومان است. ضمن آن که سود سال مالی منتهی به پایان اسفندماه ۹۸ شرکت سرمایه‌گذاری توسعه معین ملت حدود ۳۱۸ میلیارد تومان بوده و گزارش حسابرس مستقل و بازرس قانونی مقبول بوده که حاکی از شفافیت عملکرد و رویکرد حرفه‌ای شرکت است.دکتر بیگدلی در پاسخ به این سوال که برآورد از قیمت سهام این شرکت ها در زمان عرضه چقدر است گفت: اظهار نظر در مورد این موضوع منوط به گزارش های ارزشگذاری است اما با عنایت به ارزش فعلی و مدیریتی سهام شرکت‌های موجود در سبد سرمایه گذاری گروه مالی ملت و سبد سرمایه گذاری شرکت توسعه معین ملت، قیمت واقعی این سهام این دو شرکت در زمان عرضه بسیار بیشتر از ارزش دفتری کل سرمایه گذاری های آن ها خواهد بود و سود معتنابهی را برای بانک ملت و گروه مالی ملت به ارمغان خواهد آورد.

عضو شورای اسلامی شهر اصفهان:

تاثیر گذاری خدمات الکترونیک بانک شهر در جلب رضایت شهروندان



عضو شورای اسلامی شهر اصفهان با بیان اینکه امروزه بسیاری از شهروندان با روند خدمات بانک شهر به خصوص در حوزه بانکداری الکترونیک آشنا و از این خدمات به صورت روزانه و مستمر بهره می برند،گفت: با توجه به گسترش شیوع ویروس «کرونا» خدمات بانک شهر در این حوزه توانسته رضایت شهروندان و مشتریان شبکه بانکی را جلب کند.

به گزارش روزنامه ثروت به نقل از مرکز ارتباطات و روابط عمومی بانک شهر،کوروش محمدی تأکید کرد: خدمات مطلوب، قابل توجه و کاربردی بانک شهر در حوزه بانکداری الکترونیک ؛ در محدوده شهرهای ایران به خصوص مراکز استان ها و کلان شهرهایی مانند اصفهان باعث شده تا میزان رضایتمندی عمومی از این بانک افزایش یابد.وی بیان داشت: فعالیت کنونی بانک شهر در جامعه به حدی مورد توجه شهروندان مختلف قرار دارد که به جرأت می توان گفت تمامی مردم در شهرها و حتی بسیاری روستاها با این بانک آشنایی کامل داشته و از خدمات آن بهره می برند. رئیس کمیسیون اجتماعی و محیط زیست شورای اسلامی شهر اصفهان اضافه کرد: بانک شهر از زمان شروع فعالیت خود تاکنون خدمات قابل ملاحظه ای را از طریق خدمات الکترونیکی در حوزه های مرتبط با سلامت محیط زیست ارائه داده که مورد توجه همگان بوده است.محمدی اظهار کرد: مجموعه اقدامات بانک شهر در حمایت از مدیریت شهرها باعث شده تا علاوه بر افزایش رضایتمندی عمومی شهروندان از عملکرد مدیریت شهری، بتوان در راستای برنامه ریزی برای استفاده و بهره مندی بیشتر از خدمات این بانک اقدام کرد.وی ادامه داد: در همین راستا ضرورت دارد تا برنامه ها و طرح های مشترکی بین مدیریت شهری کلان شهرها و بانک شهر طراحی و برای اجرایی شدن این برنامه ها و طرح ها براساس معیارهای عملی، علمی و استاندارد، تدابیر لازم در سریع ترین زمان ممکن اندیشیده شود.

رشد ۳۱ درصدی تسهیلات پرداختی بانک مسکن استان خراسان شمالی



مرتضی ناصری، مدیر شعب بانک مسکن خراسان شمالی از تلاش های صورت گرفته توسط کارکنان در راستای تحقق رشد ۳۱ درصدی تسهیلات پرداختی به مردم استان قدردانی کرد.

به گزارش روزنامه ثروت به نقل از پایگاه خبری بانک مسکن-هیبنا، مدیر شعب خراسان شمالی با اشاره به میزان تسهیلات پرداختی بانک مسکن استان در سه ماهه اول سال ۹۹، گفت: در سه ماهه اول سال ۹۹، شعب تحت پوشش این مدیریت مجموعاً تعداد یک هزار و ۱۰۵ فقره تسهیلات به ارزش ۶۷۳ میلیارد و ۱۲۸ میلیون ریال در بخش های مختلف به مردم شریف استان پرداخت کرده اند که این رقم در مقایسه با مدت مشابه سال قبل ۳۱ درصد رشد را نشان می دهد.وی با تاکید بر فعالیت های تخصصی بانک مسکن در حوزه ساخت، خرید و تعمیرات مسکن، گفت: سهم تسهیلات پرداختی مدیریت خراسان شمالی در بخش مسکن و ساختمان، حدود ۹۲ درصد از کل تسهیلات پرداختی بوده است.مدیر خراسان شمالی سیاست های اعتباری سال ۹۹ بانک مسکن را در راستای تحقق شعار «جهش تولید» دانست و گفت: تمرکز بانک مسکن در سال ۹۹ حرکت در مسیر تولید و پرداخت تسهیلات مشارکت در ساخت واحد های مسکونی بوده است و در همین راستا شاهد پرداخت ۱۵۱ فقره تسهیلات به ارزش ۱۶۹میلیارد و ۵۷۲ میلیون ریال بوده ایم که نسبت به مدت مشابه در سال قبل از رشد ۱۳۷ درصدی برخوردار بوده است.ایشان افزود: میزان تسهیلات فروش اقساطی ناشی از خرید مسکن نیز بالغ بر ۲۳۳ فقره به ارزش۲۰۲ میلیارد و ۳۸ میلیون ریال می باشد که در مقایسه با مدت مشابه سال گذشته، حدود ۴۵ درصد رشد داشته است.وی در ادامه با بیان اینکه تسهیلات پرداختی در بخش جعاله مسکن نسبت به سه ماهه اول سال۹۸ ،رشد ۶۷ درصدی داشته است گفت: آمارتسهیلات پرداختی این مدیریت در بخش تعمیرات مسکن (جعاله) بالغ بر ۲۹۲ پرونده به مبلغ ۱۱۷ میلیارد ریال بوده است که حکایت از رشد ۶۷ درصدی نسبت به مدت مشابه سال قبل دارد.مرتضی ناصری با تمجید از عملکرد کارکنان صف و ستاد این مدیریت، گفت: در ایام شیوع بیماری کرونا که ارائه خدمات بانکی بسیار دشوار و پر خطر بوده است، رشد ۳۱ درصدی آمار تسهیلات پرداختی در سه ماهه اول سال در این مدیریت، بیانگر عملکرد مطلوب کارکنان بانک مسکن مدیریت خراسان شمالی بوده و قابل تقدیر است.

تبدیل تهدیدهای کرونا به فرصت در بیمه پاسارگاد



حبیب میرزایی معاون توسعه بازار و شبکه فروش بیمه پاسارگاد بیان کرد: شیوع ویروس کرونا همانند هر حادثه بزرگ عمومی، بر صنعت بیمه تاثیرگذار بود.

حبیب میرزایی معاون توسعه بازار و شبکه فروش بیمه پاسارگاد ، بیان کرد: شیوع ویروس کرونا همانند هر حادثه بزرگ عمومی، بر صنعت بیمه تاثیرگذار بود. آنچه که برای شرکت بیمه پاسارگاد رخ داد هم تهدید و هم فرصت بود ، اما مدیران ارشد شرکت تلاش کردند همه تهدیدات را به فرصت تبدیل نمایند. در این دوران، شبکه گسترده فروش به آموزش گسترده در فضای مجازی روی آوردند و آموزش‌های مورد نیاز شبکه فروش و حتی مشتریان را در بستر فضای مجازی برنامه ریزی و اجرا کردند.ایشان در خصوص فعالیت سازمان فروش و انگیزه فروش غیر حضوری در دوران شیوع کرونا گفت: سازمان فروش اقدام به پیگیری و وصول اقساط معوق مشتریان کرد. در اسفند ماه وصولی حق بیمه شرکت بیمه پاسارگاد در بخش حق بیمه عمر و تأمین آتیه افزایش قابل توجهی داشت. میرزایی در زمینه گسترش ابزارهای نوین و فعالیت استارتاپ‌ها در ارائه خدمات غیرحضوری بیمه پاسارگاد به سازمان فروش اظهار کرد: شرکت بیمه پاسارگاد در حال حاضر از دو نرم افزار «سایبان» و «عمر و تامین آتیه» استفاده می‌کند که سایبان بر بخش بیمه های اموال و مسئولیت تمرکز دارد و در این حوزه خدمات پس از فروش ارائه می‌کند. هر دو این نرم افزارها به صورت تحت وب کار می کنند. نکته ای که باید به آن توجه کرد این است که استارتاپ‌های فعال در بخش عرضه محصولات بیمه‌ای فعالیت می‌کنند. شروع کار این ها با این روش بود که با نمایندگان برخی از شرکت های بیمه قرارداد همکاری منعقد می کردند و بر اساس توزیع جغرافیایی اگر سفارشی از یک بیمه گذار در اینترنت دریافت می کردند به نزدیک‌ترین نمایندگی ارجاع می دادند، نمایندگی بیمه نامه صادر و تحویل بیمه گذار می شد. یکی از درخواست‌های این استارتاپ‌ها این است که خدمات بیمه گری را از طریق وب سرویس دریافت کنند. باید یک وب سرویس به این استارتاپ ها داده شود تا بتوانند بصورت آنلاین بیمه مورد نیاز را عرضه و صادر نمایند.

خبر

مبلغ وام قرض الحسنه طرح پردیس بانک سینا افزایش یافت

به منظور ایجاد شرایط بهره مندی تعداد بیشتری از هموطنان و مشتریان عزیز از تسهیلات ارزان قیمت، مبلغ طرح تسهیلات ارزان قیمت پردیس بانک سینا افزایش و زمان اجرای این طرح نیز تا پایان سال ۹۹ تمدید شد.

به گزارش روزنامه ثروت به نقل ازروابط عمومی بانک سینا، بر اساس طرح سپرده سرمایه گذاری کوتاه مدت پردیس که ویژه اشخاص حقیقی و حقوقی است، متقاضیان با افتتاح حساب سپرده ای حداقل به مبلغ ۱ میلیون ریال و براساس میانگین موجودی از وام قرض الحسنه این طرح تا سقف ۵۰۰ میلیون ریال برای توسعه کسب و کارهای کوچک و اشتغالزایی و رفع نیازهای ضروری خود با کارمزد ۴ درصد بهره مند شوند. به سپرده متقاضیان این طرح، سود علی الحساب پرداخت می شود.سازمانها و شرکت ها نیز در صورت احراز شرایط جهت استفاده از مزایای طرح پردیس بانک سینا، می توانند نسبت به ارائه تقاضای دریافت تسهیلات جهت کارکنان خود تا سقف هر یک ۳۰۰ میلیون ریال اقدام نمایند.متقاضیان بنابر میانگین موجودی حساب خود در بازه های زمانی مختلف امکان استفاده از تسهیلات تعیین شده را داشته و بر اساس جدول زمانی معین نیز، نسبت به بازپرداخت اقساط می توانند اقدام نمایند.

افزایش سقف تسهیلات کارت اعتباری «همیاران سپهر» بانک صادرات تا ۵۰۰ میلیون ریال

سقف تسهیلات طرح «همیاران سپهر» بانک صادرات ایران برای خرید کالا و خدمات داخلی باکیفیت با کارت اعتباری تا ۵۰۰ میلیون ریال افزایش یافت.

به گزارش روزنامه ثروت به نقل از روابط‌عمومی بانک صادرات ایران، متقاضیان می‌توانند در قالب عقد مرابحه (اقساطی)، برای خرید از حداقل ۸۶۰ فروشگاه تولیدکنندگان محصولات داخلی باکیفیت در سراسر کشور، تا سقف ۵۰۰ میلیون ریال از کارت اعتباری این طرح استفاده کنند.در این طرح که با انگیزه کمک به تولید و تسهیل فروش اعتباری محصولات داخلی باکیفیت و بالا بردن قدرت خرید مردم توسط بانک صادرات ایران عملیاتی شده، اسامی فروشگاه‌ها و نمایندگی‌های جدید شرکت‌ها و کارخانجات تولیدی طرف قرارداد با این بانک به‌روزرسانی شده و دامنه انتخاب هموطنان برای استفاده از تولیدات مرغوب داخلی و بهره‌مندی از تسهیلات بانک صادرات ایران گسترده‌تر شده است.شرکت‌های تولیدی و عرضه‌کنندگانی در این طرح امکان مشارکت دارند که دارای چرخه توزیع متمرکز شامل فروشگاه‌ها و مراکز فروش متعدد باشند. اعتبار کارت‌های اعتباری «همیاران سپهر» سه ماهه بوده و بازپرداخت تسهیلات آن حداکثر ۳۶ ماهه با نرخ سود ۱۵ و ۱۸ درصد خواهد بود.متقاضیان می‌توانند با مراجعه به نمایندگی‌های بیش از ۳۷ شرکت تولیدی داخلی طرف قرارداد، مراجعه مستقیم به شعب یا سایت بانک و شرکت، ضمن اطلاع از شرایط برخورداری از مزایای کارت اعتباری «همیاران سپهر»، درخواست خود را به بانک ارائه کنند.

بیمه «ما» همچنان در سطح یک توانگری مالی

شرکت بیمه «ما» برای نهمین سال متوالی در عالی‌ترین سطح توانگری مالی قرار گرفت.

به گزارش روزنامه ثروت به نقل از روابط عمومی بیمه «ما»، طبق ارزیابی صورت های مالی مصوب ۱۳۹۸، بیمه «ما» در این سال نیز با کسب نسبت توانگری ۱۸۴ درصد در سطح یک توانگری و وضعیت مطلوب قرار گرفت.این گزارش حاکی از آنست که بر اساس اعلام بیمه مرکزی، شرکت بیمه «ما» از سال ۱۳۹۰ تاکنون توانسته است سطح یک توانگری مالی را در بین شرکت‌های بیمه کسب کند.بنابر این گزارش شرکت‌های دارای سطح یک توانگری مالی، شرکت‌هایی هستند که برای ایفای تعهدات خود در مقابل بیمه گزاران از توانایی کافی برخوردارند.گفتنی است شرکت بیمه «ما» از ابتدای اجرایی شدن آیین نامه شماره ۶۹ شورای عالی بیمه تا کنون، موفق به حفظ سطح یک توانگری مالی خود در صنعت بیمه شده و این در حالی است بیمه «ما» توانسته است با مدیریت صحیح منابع، کنترل ریسک و افزایش سرمایه شاخص توانگری مالی خود را رشد دهد.

بیمه مرکزی هشدار داد؛مراقب کلاهبرداران تلفنی باشید

سودجویان با استفاده از نام و اعتبار بیمه مرکزی و با ترفندهای گوناگون به فریب مردم ادامه می دهند.

به گزارش روزنامه ثروت به نقل از اداره کل روابط عمومی و امور بین الملل بیمه مرکزی، با وجود هشدارهای مکرر نهاد ناظر صنعت بیمه مبنی بر تبعات حقوقی جعل عنوان سازمان های دولتی، سوء استفاده از اعتماد شهروندان در خصوص فروش بیمه نامه های غیرواقعی همچنان ادامه دارد.بر اساس این گزارش برخی از شرکت های غیرقانونی با تهدید شهروندان برای ابطال دفترچه بیمه پایه یا اغوای آنان برای خرید بیمه نامه تکمیلی درمان نسبت به صدور کارت بی ارزش در برابر دریافت مبالغ قابل توجه، اقدام می کنند.این در حالی است که بیمه مرکزی هیچگونه محصول بیمه ای برای فروش ندارد و عرضه بیمه نامه تنها از طریق شرکت های بیمه، نمایندگان رسمی و کارگزاری ها صورت می گیرد و عواقب منفی هر گونه خرید متفرقه بیمه نامه های مجعول از دلالان و سودجویان بر عهده مشتریان خواهد بود.بیمه مرکزی ضمن پیگیری حقوقی و قضایی این تخلف آشکار بار دیگر از شهروندان خواست ضمن بی اعتنایی به این قبیل تماس ها موارد کلاهبرداری را از طریق شماره ۲۳۴۲ به اطلاع کارشناسان بیمه مرکزی اطلاع دهند.

خبر

قانون مبارزه با قاچاق کالا و ارز چکش کاری می شود

نماینده مردم ماکو در مجلس با اشاره به رفع ایرادات قانون مبارزه با قاچاق کالا و ارز در مجلس یازدهم، بیان داشت: این طرح جزو اولویت‌های مجلس است.

محمد علیپور با اشـاره به دلایل نوسـانات نرخ ارز در ماه‌های اخیر، گفت: عدم بازگشت ارز حاصل از صادرات و همچنین برهم خوردن تعادل عرضه و تقاضا مهم‌ترین علل این نوسانات قیمتی هستند.

وی با تاکید بر اینکه اقتصادی نبودن بسیاری از مولفه های رشـد نرخ ارز دلیل محکمی بر پیش‌بینی کاهش نرخ آن اسـت، تصریح کـرد: به طور حتم بـا توجه به مکانیزم‌های بازار هیجان‌های مقطعی بازار از میان رفته و ساماندهی نرخها آغاز می‌شود.

این نماینده مجلس با اشاره به واردات کالاهای قاچاق به کشـور تصریح کرد: ارز مورد نیـاز کالاهای قاچاقی که وارد کشور می‌شـود، از سیستم بانکی منتقل نشده و از راه‌های غیرقانونی و به صورت پولشـویی از کشـور خارج می‌شود که این اتفاق هم در بر هم خوردن بازار و افزایش نرخ ارز تاثیرگذار است.

وی با بیان اینکه در سـال هـای اخیر حجم کالاهای وارده به شکل قاچاق به نسبت گذشته کاهش پیدا کرده اما به صفر نرسیده و موجب خروج ارز از کشور می‌شود، تاکیـد کرد: به طور حتم شـبکه‌هایی وجود دارد و این قاچاق به صورت سـازماندهی شده توسط این شبکه‌ها انجام می‌شود.

علیپور درباره بسـترهای قانونی مبارزه با این قاچاق، گفت: مجلـس دهم به طور مفصـل روی قانون مبارزه بـا قاچاق کالا و ارز کار کرده که البته شـورای نگهبان ایراداتـی به آن گرفته و ایـن طرح را به مجلس یازدهم عودت داده که جزو اولویت‌های مجلس یازدهم است که ایرادات را هر چه سریع‌تر برطرف کند.

وی بـا بیان اینکـه اگر این قانون بـه مرحله اجرا در بیاید کمـک بزرگی به کاهش قاچـاق ارز خواهد کرد، افزود: سـاماندهی بـه وضعیت قاچـاق ارز به طور جد مدنظر مجلس قرار دارد و تلاش می‌کنیم با کمک دولت اقدامات خوبی در این راستا انجام دهیم

رییس سازمان بورس:

۱۳ شرکت غیربورسی سهام عدالت یک هلدینگ ملی می شود



رییس سـازمان بورس از تصمیم جدید شورای عالی مبنی بر انتقال ۱۳ شـرکت غیربورسـی سـهام عدالت به یـک هلدینگ فراگیـر ملی خبـر داد و گفت: تمام مشمولین، سهامدار این هلدینگ خواهند شد.

حسـن قالیباف اصل با اشـاره به جلسه اخیر شورای عالـی بورس، گفت: جلسـه اخیر شـورا در مورد نهایی سـازی بحث سهام عدالت مشمولینی بود که روش غیر مستقیم را برای مدیریت سهام خود انتخاب کرده اند.

وی بـا اظهار این مطلب که حـدود ۳۰میلیون نفر از مشـمولین دریافت سـهام عدالت روش غیر مستقیم را برای مدیریت سهام خود انتخاب کرده اند، گفت: دو بند پایانی آیین نامه های مربوط به آزادسازی سهام عدالت نیز در جلسه آتی شـورای عالی بورس تصویب و نهایی می شـود. اما در جلسه اخیر با توجه به مصوبات شورای عالی بورس و آیین نامه هایی مربوطه، مصوب شـد که شرکت های سرمایه پذیر به شرکت های سرمایه گذاری استانی منتقل شوند.

حسن قالیباف اصل در ادامه توضیح داد: بر این اساس شرکت های سرمایه پذیر به قیمت های یک تیرماه ۹۹، افزایش سـرمایه می دهند و با این قیمت ها به شرکت های سـرمایه گذاری اسـتانی منتقل می شوند. مصوب شد که بعد از این مرحله، هیات مدیره شرکت ها مراحل پذیرش در بورس را طـی کنند. در نهایت پس از اتمام پذیرش این شـرکت ها در بازار سهام، سهام این شرکت ها قابلیت معامله خواهد داشت.

قالیباف اصل در خصوص زمان ورود این شرکت ها به بورس نیز توضیح داد و گفت: بحث انتقال شـرکت های سرمایه پذیر به شرکت های سرمایه گذاری استانی اعلام شده و در حال حاضر بحث تعیین تکلیف و مدیریت این شـرکتها مطرح اسـت. ضمن اینکه باید آخرین صورت های مالی خود را نیز تهیه و منتشر کنند.

وی با اشاره به اینکه باید این شرکتها شرایط مخصوص برای پذیرش در بـورس را طی کنند، گفت: البته مقرر شده تا بورس نیز پذیرش این شرکتها را در اولویت قرار دهد. بر این اساس از شهریور ماه شاهد معامله سهام این شرکت ها در تابلوی بورس خواهیم بود.

دلار ۲۲ هزار و ۵۵۰ تومان شد

قیمـت دلار آمریـکا در صرافی‌های بانکی برای فروش بـه ۲۲ هزار و ۵۵۰ تومان رسید.

همچنین صرافی‌های بانکی هر دلار را ۲۲ هزار و ۳۵۰ تومان خریداری کردند.

قیمـت خریـد هر یورو در صرافی‌ها ۲۴ هزار و ۶۵۰ تومـان و قیمت فروش آن ۲۴ هزارو ۸۵۰ تومان شد

قیمت هر قطعه سـکه تمـام بهار آزادی طرح جدید در معاملات بـازار آزاد تهران به ۱۰ میلیون و ۴۲۰ هزار تومان رسید.

همچنین هر قطعه سـکه تمام بهار آزادی طرح قدیـم ۹ میلیون و ۷۰۰ هزار تومان، نیم سکه ۵ میلیون و ۲۵۰ هزار تومان، ربع سکه ۳ میلیون و ۵۰ هزار تومان و سکه یک گرمی یک میلیون و ۶۳۰ هزار تومان معامله شد.

قیمت هر اونس طلا در بازارهای جهانی نیز ۱۷۹۹ دلار و ۳۵ سنت و هر گرم طلای ۱۸ عیار ۹۶۵ هزار و ۴۱۴ تومان است هزار و ۸۵۰ تومان شد.

معاون سازمان امور مالیاتی:

۳۵ هزار میلیارد تومان فرار مالیاتی داریم



معاون سـازمان امـور مالیاتی با بیان اینکه مردم فرارهای مالیاتی را گزارش دهنـد، گفـت: عـده‌ای از معافیت‌های مالیاتی سوء استفاده می‌کنند.

محمـود علیـزاده درباره افتتاح سـامانه دریافت گزارشات مردمی فرار مالیاتی اظهار داشـت: یکی از موضوعاتی که سازمان امور مالیاتی دنبـال می‌کند جلوگیـری از فرار مالیاتی است که بخشی از این اقدامات را از طریق استفاده از گزارشات مردمی پیگیری می‌کنیم.

وی ادامه داد: قبل از این سامانه گزارشات مردمی از طریق سیسـتم سنتی و کاغذی برای سـازمان ارسال می‌شـد که این روش هـم برای مردم مشـکل بـود و هم کنترل گزارشات را برای سازمان سخت کرده بود.

معاون سـازمان امـور مالیاتی افـزود: بر مبنای سیسـتم جدید، مردم می‌توانند فرار مالیاتی را با ارائه اطلاعات و اسناد در درگاه سامانه ثبت و مدارک را ضمیمه کنند.

علیـزاده از ۳۵ هزار میلیـارد تومان فرار مالیاتـی خبـر داد و گفـت: در بخش فرار مالیاتی با دو مفهـوم مواجهیم؛ اول کتمان درآمد و دوم اجتناب از پرداخت مالیات است که با راه‌اندازی این سامانه به دنبال کنترل این موضوعات هستیم. معاون سازمان امور مالیاتی با بیان اینکه ۱۱۰ ذینفع در سـطح کشـور داریم که اطلاعات فعالان اقتصادی را در اختیـار دارند، گفت: به ویژه نهادهایی که اقدام به صدور مجوز می‌کنند می‌توانند اطلاعـات موثـری برای جلوگیـری از فرار مالیاتی به سازمان ارائه دهند.

علیزاده بـا تاکید بر موضوع سـاماندهی معافیت‌های مالیاتی اظهار داشت: از آنجایی که بخشـی از کانال‌های معافیت‌ها روشـن نیسـت، عده‌ای برای اجتنـاب از پرداخت مالیـات از مقـررات معافیت‌هـای مالیاتی سواسـتفاده و خـود را مشـمول دریافـت معافیت‌ها عنـوان می‌کنند. با سـاماندهی بحـث معافیت‌هـای مالیاتـی بـه دنبـال جلوگیری از این سواستفاده‌ها هستیم.

وی با اشـاره به ارائه بسـته پیشـنهادی در قالب قانون مالیات‌های مسـتقیم گفت: مالیـات عایـدی بـر سـرمایه، مالیـات بر مجموعه درآمدها و ساماندهی معافیت‌های مالیاتی را در یک بسته پیشنهادی در بهمن ماه گذشـته به دولت تقدیم کردیم که این موضوع در حال نهایی شـدن اسـت و اگر به تصویب مجلس برسـد بخـش زیادی از موضوعات مالیاتی در کشور حل می‌شود

۵۸۴ مجوز تاسیس استخراج رمز ارز صادر شد

مدیرکل دفتر طرح‌ها و تامین مالی وزارت صمت بیان کـرد: از زمان ابـلاغ مصوبه هیات وزیـران در خصوص اسـتخراج رمزها، حدود ۷۹۰ بنگاه و شخص درخواست خود را در سامانه بهین یاب قطعی کرده اند و حدود ۵۸۴ بنگاه نیز جواز تاسیس خود را دریافت کرده اند و در حال انجام مراحل تکمیلی جهت دریافت پروانه بهره برداری هستند

علیرضا هادی در خصوص ارز دیجیتال بیان کرد: بر اسـاس تصویب نامه سال گذشته هیات وزیران واحدهای رمز ارز جزو واحدهای صنعتی شناخته شده‌اند. وی در خصوص مجوزهای این واحدها نیز تصریح کرد: در وزارت صمت دو مجوز عمومی برای واحدهای صنعتی وجود دارد که یکی جواز تاسیس برای آماده سازی مقدمات از جمله زمین، زیرساخت‌ها، برق و... خرید و نصب و راه اندازی دستگاه‌ها است و دیگری پروانه بهره برداری است که وقتی مرحله اول تکمیل شد، پروانه بهره برداری صادر می‌شـود. مدیـرکل دفتر طرح‌ها و تامین مالـی وزارت صمت اضافه کرد: با ارسـال دستورالعملی در سال گذشته به سراسر کشور، نحوه ثبت نام و ارایه درخواست برای صدور جواز تاسیس رمز ارزها را مشـخص کردیم. وی ادامـه داد: از زمان ابلاغ این دستورالعمل حدود ۷۹۰ بنگاه و شخص درخواست خود را در سامانه بهین یاب قطعی کرده اند و حدود ۵۸۴ بنگاه نیز جواز تاسیس خود را دریافت کرده اند و در حال انجام مراحل تکمیلی جهت دریافت پروانه بهره برداری هستند. هادی یادآوری کرد: از ۱۴ مرداد ۱۳۹۸ مصوبه هیات وزیران در خصوص استخراج رمز ابلاغ شد، در این ابلاغ نوع فعالیت و نرخ انرژی(برق و گاز) و مسئول صدور مجوزها (وزارت صمت) تعیین شده است که در همین راستا به همه استانها تفویض لازم را برای صدور مجوزها داده ایم و صدور این مجوزها در حداقل زمان ممکن امکان پذیر اسـت. مدیرکل دفتر طرح‌ها و تامین مالی وزارت صمت یکی از مهمترین مسـایل برای روی آوردن به اسـتخراج رمز ارزها با اسـتفاده از انرژی غیرمجاز را تعرفه دانسـت و گفت: به ازای هر کیلوبایت ساعت حدود ۹۶۴ تومان هزینه مصرف است که در هشـت ماه سـال این هزینه نصف و در چهار ماه پرمصرف سـال دو برابر می شـود که مردم علاقه ای بـا این تعرفه بالا برای استخراج بیت کوین ندارند و برخی ممکن است به سمت استفاده غیرمجاز از انرژی بروند. هادی گفت: پیش بینی‌ها این است که بین ۲۰۰ تا ۷۰۰ میلیون دلار سالانه تولید واحدهای استخراج رمز ارز باشد که برای تامین ارز مورد نیاز کشور عدد قابل اعتنایی است و پتانسیل رشد در این حوزه وجود دارد.

خبر

محمد غرضی:

دولت الکترونیک رانت خواری را از بین می برد

وزیر اسـبق ارتباطات و فنـاوری اطلاعات گفت: در دولـت الکترونیـک رانت‌خـواری، امتیازطلبی، خویشاوندبازی، امتیازات اقتصادی و سیاسی پنهان از بین رفته و همه مساوی می‌شوند، یعنی هر کس خدمـت بهتر و با قیمت ارزان‌تـر ارائه دهد، جلوتر است.

محمد غرضی با اشـاره به لزوم توسعه زیرساخت جهـت تمـام الکترونیکی شـدن کسـب‌وکارهای اقتصـادی اظهار داشـت: اکنون یکـی از محل‌های کسب‌وکار و افزایش منافع بسـیار درآمدی توسعه اینترنت است به طوری که نه تنها منجر به افزایش اشـتغال‌زایی حتی می‌توان گفت که نقدینگی را به این سمت سوق می‌دهد.

وی افزود: امروز دولت‌ها در سراسـر جهان برای کم کردن هزینه و ایجاد اشـتغال به سـمت توسعه ارتباطات در هر زمینه‌ای و از همه مهم‌تر تشـکیل دولت الکترونیک هستند، اگر می‌خواهیم از رشوه و قاچاق نجات پیدا کنیم قطعا باید دولت الکترونیک به تمام معنی توسعه یابد تا کشور بهتر اداره شود.

وزیر اسـبق ارتباطات و فناوری ارتباطات با تاکید بر اینکه ما هیچ کمبودی به لحاظ زیرسـاخت‌های اینترنت جز اینکه قدرت سیاسـی باید عزم خود را راسخ کند، نداریم، گفت: در حال حاضر نیروی کار متخصص برای ورود به این حوزه در کشـور داریم، فقط نیازمند عزمـی جدی‌تر برای دیجیتالی کردن تمام فضای کسب‌وکار هستیم.

وی خاطرنشـان کرد: البته ممکن اسـت گروه‌ها و احزاب چنـدان به الکترونیکی شـدن فضا راغب نباشـند، زیرا در دولـت الکترونیـک رانت‌خواری، امتیازطلبی، خویشـاوندبازی، امتیازات اقتصادی و سیاسی پنهان از بین رفته و همه مساوی می‌شوند، یعنـی هـر کس خدمت بهتـر و با قیمـت ارزان‌تر ارائه دهد، جلوتر اسـت، ولـی همواره برخی احزاب بـه خاطر امتیازطلبی دنبال بازار سـنتی هسـتند، بنابراین حقوق عامه ضایع و حقوق خواص توسـعه می‌یابد.

غرضـی بـا بیـان اینکه اکنـون در دنیـا تجارت سـنتی وجود نداشـته و تماما به‌روز شده‌اند، گفت: بـا الکترونیکی شـدن فضـا در تمامـی حوزه‌ها از رانت‌هـای قیمتـی و دلال‌بازی نیز تـا حد زیادی جلوگیری می‌شود، مثلا کشاورز برای دانستن قیمت روز محصول نیاز به پیمودن مسافت طولانی ندارد، در صورتی که زیرسـاخت‌ها در روستاها توسعه یابد علاوه بر کاهش هزینـه و تردد از چندقیمتی بودن محصولات نیز کاسته می‌شود.

رییس پژوهشکده پولی و بانکی؛

بانک مرکزی روی اقتصادی عمل کردن بانک ها دست گذاشته است



رییس پژوهشـکده پولی و بانکی گفت: مشکل تورم از جانب عرضه کل اقتصاد و دو شاخص مهم «نوآوری» و «بهره‌وری» است.

شاپور محمدی با بیان اینکه دگردیسی خوبی در بانک مرکزی رخ داده است، اظهار داشت: رویکرد بانک مرکزی در حوزه پولی می‌تواند روند اقتصادی را مشخص کند؛ یکی از رویکردهای بانک مرکزی، عملیات بازار باز است که سال‌ها جزو آروزی اقتصاددان‌ها بود.

وی بـا بیان اینکه از جمله ابزارهای معروفی که نظـام بانکی در دنیا در اختیار دارد، حجم پول، نرخ تنزیل مجدد، نرخ ذخیره قانونی و عملیات بازار باز اسـت، تصریح کرد: در ایران، از این ابزارها، حجم پول را داشتیم که فقط رشد می کرد و نمی توانستیم آنرا جمع کنیم، ضمن اینکه از نرخ تنزیل مجدد نیز کم و بیش استفاده می شد. بنابراین از چهار ابزار معروف و مورد استفاده در دنیا، ما فقط دو ابزار حجم پول و نرخ تنزیل مجدد را استفاده می کردیم.

این مقام مسئول در نظام بانکی در پاسخ به این سوال که چطور می توان پول را جمع کرد؟ گفت: در گذشـته فقط به خاطر اینکه دولت کسـری بودجه داشـت، بانک مرکزی این بار را برعهده می گرفت؛ اما در سال‌های اخیر هم آقای رییس جمهور به آن اعتقاد دارند هم رییس کل بانک مرکزی و وزیر اقتصاد معتقدند که کسری بودجه از طریق بانک مرکزی تامین نشود. وقتی این اصل پذیرفته شـد دیگر تسـلط مالی از بین می رود؛ تسـلط مالی نیز این بود که کسری بودجه ایجاد می شد ولی از پول بانک مرکزی پرداخت می کردند و کسری بودجه را پوشش می دادند؛ ولی هم اکنون این رویکرد و باور بین اقتصاددان ها و مسئولان دولت ایجاد شـده اسـت. رییس پژوهشکده پولی و بانکی بانک مرکزی، افزود: در این شرایط برای هر نوع سیاسـت و تکلیفی، ابلاغ تسـهیلات تکلیفی و یا بالا پایین کردن نرخ‌ها باید حواسشان باشد که از هدفگذاری تورم دور نشوند. این مقام مسئول ادامه داد: برای این منظور بانک مرکزی کریدور نرخ سود تعیین کرده است؛ وقتی این اتفاق می‌افتد هم در بازار پول هم در بازارهای دیگر بازده‌ها می توانند باهم تنظیم شـوند، درواقع نرخ مرجع، کریدوری خواهد بود که بانک مرکزی تعیین کرده است؛ کریدوری که الان داریم را می توانیم طوری تنظیم کنیم تا بانک‌ها از ناترازی که دارند، خلاص شوند. محمدی تصریح کرد: یک زمانی بانک‌ها نرخ سود بالایی را به سـپرده گذار پرداخت می کردند درحالی که از تسـهیلات گیرنده آن سود را نمی گرفتند؛ بنابراین ناترازی بانک در حال تشـدید بود؛ با این حسـاب، سلامت نظام بانکی مقوله دیگری اسـت که بانک مرکزی الان روی آن تمرکز کرده اسـت. الان در بازار پول، بانک مرکزی روی اقتصادی عمل کردن بانک‌ها دسـت گذاشته اسـت؛ این هم مقوله بسیار مهمی است چراکه یک زمانی می گفتند بانک هر سـودی خواست پرداخت کند فقط اجازه ندهد تا سپرده ها از بانک خارج شود؛ اما این رویکرد الان تغییر کرده است.

آگهی احضار

شماره بایگانی پرونده ۱۳۹۹۰۰۰۰۰۹

نظر به کشف تعداد۲۰ بشکه ۶۰ لیتری حاوی مقدار ۱۲۰۰ لیتـر فـرآورده اصلـی نفتگاز مجهـول المالک موضوع گزارش شماره ۴۷/۲۱۰۴/۷۰۴۴/۹۸/۱۲ مورخ ۱۳۹۸/۰۵/۰۸ پاسگاه مرزی دریایی میرمحمد مثبوت در شـعبه اول بـدوی ویژه قاچـاق کالا و ارز تعزیرات حکومتـی شهرسـتان هندیجـان بـه شـماره پرونده ۱۳۹۹۰۰۱۱۷۰۵۷۰۰۰۰۰۹ ، با التفات به اینکه ابلاغ اوراق احضاریه بواسطه نامعلوم بودن محل اقامت مالک میسـر نگردیده و اقدامات این شـعبه جهت شناسایی صاحب کالا به نتیجه نرسـیده اسـت ، فلذا بدینوسیله در اجـرای تبصره یک ماده ۳۹۴ قانون آیین دادرسـی کیفـری مراتب به مالـک کالای موصوف ابلاغ تا ظرف مـدت یکماه از تاریخ درج آگهی، در شـعبه اول بدوی تعزیـرات حکومتـی شهرسـتان هندیجان بـه منظور پاسـخگویی و دفاع از اتهام انتسـابی حاضـر گردد به نحویکه پس از انقضاء یکماه از تاریخ انتشـار این آگهی در صـورت عدم حضور مطابق با قانون آیین دادرسـی کیفری تصمیم غیابی اتخاذ می گردد.

امین الله ساجدی کیا

رییـس اداره ورییـس شـعبه اول بـدوی و شهرستان هندیجان

آگهی احضار

شماره بایگانی پرونده ۱۳۹۹۰۰۰۰۰۶

نظر به کشـف تعـداد ۷ بشـکه ۶۰ لیتـری حاوی مقدار ۴۰۰ لیتـر فرآورده اصلی نفتگاز مجهول المالک موضوع گزارش شـماره ۴۷/۴۷۰۴/۷۰۴۴/۹۸/۶ مورخ ۱۳۹۸/۰۵/۰۸ پاسگاه مرزی دریایی میرمحمد مثبوت در شـعبه اول بـدوی ویژه قاچـاق کالا و ارز تعزیرات حکومتـی شهرسـتان هندیجـان بـه شـماره پرونده ۱۳۹۹۰۰۱۱۷۰۵۷۰۰۰۰۰۶ ،بـا التفات به اینکه ابلاغ اوراق احضاریه بواسطه نامعلوم بودن محل اقامت مالک میسـر نگردیده و اقدامات این شـعبه جهت شناسـایی صاحب کالا به نتیجه نرسـیده اسـت ، فلذا بدینوسیله در اجـرای تبصره یک ماده ۳۹۴ قانون آیین دادرسـی کیفـری مراتب به مالـک کالای موصوف ابلاغ تا ظرف مـدت یکماه از تاریخ درج آگهی، در شـعبه اول بدوی تعزیـرات حکومتـی شهرسـتان هندیجان بـه منظور پاسـخگویی و دفاع از اتهام انتسـابی حاضـر گردد به نحویکه پس از انقضاء یکماه از تاریخ انتشـار این آگهی در صـورت عدم حضور مطابق با قانون آیین دادرسـی کیفری تصمیم غیابی اتخاذ می گردد.

امین الله ساجدی کیا

رییـس اداره ورییـس شـعبه اول بـدوی و شهرستان هندیجان

آگهی احضار

شماره بایگانی پرونده ۱۳۹۹۰۰۰۰۰۴

نظـر به کشـف یک دسـتگاه موتور سـیکلت هوندا قرمـز رنگ بـه شـماره موتـور NBF۱۲۶۹۷ و یک دسـتگاه موتور سـیکلت آبـی رنگ به شـماره موتور ۲۵۴۹۳۳ بـه همراه تعداد ۳ بشـکه ۶۰ لیتری حاوی مقـدار ۱۲۰ لیتر فرآورده اصلی نفتگاز مجهول المالک موضوع گزارش شماره ۴۷/۲۱۰۴/۷۰۴۴/۹۷/۹۴ مورخ ۱۳۹۷/۱۲/۱۷ پاسگاه مرزی دریایی میر محمد مثبوت در شـعبه اول بـدوی ویژه قاچـاق کالا و ارز تعزیرات حکومتـی شهرسـتان هندیجـان بـه شـماره پرونده ۱۳۹۹۰۰۱۱۷۰۵۷۰۰۰۰۰۴ ، با التفات به اینکه ابلاغ اوراق احضاریه بواسطه نامعلوم بودن محل اقامت مالک میسـر نگردیده و اقدامات این شـعبه جهت شناسایی صاحب کالا به نتیجه نرسـیده اسـت ، فلذا بدینوسیله در اجـرای تبصره یک ماده ۳۹۴ قانون آیین دادرسـی کیفـری مراتب به مالـک کالای موصوف ابلاغ تا ظرف مـدت یکماه از تاریخ درج آگهی، در شـعبه اول بدوی تعزیـرات حکومتـی شهرسـتان هندیجان بـه منظور پاسـخگویی و دفاع از اتهام انتسـابی حاضـر گردد به نحویکه پس از انقضاء یکماه از تاریخ انتشـار این آگهی در صـورت عدم حضور مطابق با قانون آیین دادرسـی کیفری تصمیم غیابی اتخاذ می گردد.

امین الله ساجدی کیا

رییـس اداره ورییـس شـعبه اول بـدوی و شهرستان هندیجان

آگهی احضار

شماره بایگانی پرونده ۱۳۹۹۰۰۰۰۰۷

نظر به کشـف تعداد ۳ بشکه ۶۰ لیتری حاوی مقدار ۱۰۰ لیتر فرآورده اصلی نفتگاز مجهول المالک موضوع گـزارش شـماره ۴۷/۲۱۰۴/۷۰۴۴/۹۸/۷۰/۱۵ مورخ ۱۳۹۸/۰۳/۱۱ پاسگاه مرزی دریایی میر محمد مثبوت در شـعبه اول بـدوی ویژه قاچـاق کالا و ارز تعزیرات حکومتـی شهرسـتان هندیجـان بـه شـماره پرونده ۱۳۹۹۰۰۱۱۷۰۵۷۰۰۰۰۰۷ ،بـا التفات به اینکه ابلاغ اوراق احضاریه بواسطه نامعلوم بودن محل اقامت مالک میسـر نگردیده و اقدامات این شـعبه جهت شناسایی صاحب کالا به نتیجه نرسـیده اسـت ، فلذا بدینوسیله در اجـرای تبصره یک ماده ۳۹۴ قانون آیین دادرسـی کیفـری مراتب به مالـک کالای موصوف ابلاغ تا ظرف مـدت یکماه از تاریخ درج آگهی، در شـعبه اول بدوی تعزیـرات حکومتـی شهرسـتان هندیجان بـه منظور پاسـخگویی و دفاع از اتهام انتسـابی حاضـر گردد به نحویکه پس از انقضاء یکماه از تاریخ انتشـار این آگهی در صـورت عدم حضور مطابق با قانون آیین دادرسـی کیفری تصمیم غیابی اتخاذ می گردد.

امین الله ساجدی کیا

رییـس اداره ورییـس شـعبه اول بـدوی و شهرستان هندیجان

«آگهی احضار»

شماره بایگانی پرونده ۱۳۹۹۰۰۰۰۰۲

نظر به کشـف تعـداد ۱۰ بشـکه ۶۰ لیتری حاوی مقدار ۵۰۰ لیتـر فرآورده اصلی نفتگاز مجهول المالک موضوع گـزارش شـماره ۴۷/ق/۲۴/۹۸/۷۰۴۴/۷۰۴ مورخ ۱۳۹۸/۰۳/۲۰ پاسگاه مرزی سـاحلی سجافی مثبـوت در شـعبه اول بـدوی ویژه قاچـاق کالا و ارز تعزیـرات حکومتـی شهرسـتان هندیجان به شـماره پرونـده ۱۳۹۹۰۰۱۱۷۰۵۷۰۰۰۰۰۲ ،بـا التفـات به اینکه ابلاغ اوراق احضاریه بواسـطه نامعلوم بودن محل اقامت مالک میسر نگردیده و اقدامات این شعبه جهت شناسـایی صاحب کالا به نتیجه نرسـیده است ، فلذا بدینوسیله در اجرای تبصره یک ماده ۳۹۴ قانون آیین دادرسـی کیفری مراتب به مالک کالای موصوف ابلاغ تا ظرف مدت یکماه از تاریخ درج آگهی، در شـعبه اول بدوی تعزیرات حکومتی شهرستان هندیجان به منظور پاسـخگویی و دفاع از اتهام انتسـابی حاضـر گردد به نحویکه پس از انقضاء یکماه از تاریخ انتشـار این آگهی در صـورت عدم حضور مطابق با قانون آیین دادرسـی کیفری تصمیم غیابی اتخاذ می گردد.

امین الله ساجدی کیا

رییـس اداره ورییـس شـعبه اول بـدوی و شهرستان هندیجان

تاسیس شـرکت سـهامی خاص پیام آوران سلامت صاحب کالا به نتیجه نرسـیده اسـت ، فلذا بدینوسیله در اجـرای تبصره یک ماده ۳۹۴ قانون آیین دادرسـی کیفـری مراتب به مالـک کالای موصوف ابلاغ تا ظرف مـدت یکماه از تاریخ درج آگهی، در شـعبه اول بدوی تعزیـرات حکومتـی شهرسـتان هندیجان بـه منظور پاسـخگویی و دفاع از اتهام انتسـابی حاضـر گردد به نحویکه پس از انقضاء یکماه از تاریخ انتشـار این آگهی در صـورت عدم حضور مطابق با قانون آیین دادرسـی کیفری تصمیم غیابی اتخاذ می گردد.

ابـورد درتاریـخ ۱۳۹۸/۱۲/۰۸ به شـماره ثبت ۶۷۵ به شناسـه ملـی ۱۴۰۰۹۰۲۳۰۸۰ ثبـت و امضا ذیل دفاترتکمیل گردیده که خلاصه آن به شـرح زیر جهت اطلاع عمـوم آگهی میگردد. موضوع فعالیت :شـرکت در مناقصـه خدمات درمانی ، سـونوگرفی و رادیولوژی - خدمات آزمایشـگاهی و پاتولـوژی-راه اندازی بخش دیالیـز -خدمات پرسـتاری در درمانـگاه خصوصی و دولتـی و نیمـه دولتی- قـرداد با اشـخاص حقیقی و حقوقی پس از اخذ مجوزهای لازم درصورت لزوم پس از اخـذ مجوزهای لازم از مراجع ذیربط مدت فعالیت : از تاریـخ ثبت بـه مدت نامحدود مرکز اصلی : اسـتان خراسان رضوی ، شهرستان درگز ، بخش مرکزی ، شهر درگز، محله رازی ، کوچه رازی ۵ ، کوچه اسرار ، پلاک ۶ ، طبقه همکف کدپسـتی ۹۴۹۱۸۴۵۷۹۹ سـرمایه شـخصیت حقوقی عبارت اسـت از مبلـغ ۱۰۰۰۰۰۰ ریال نقدی منقسـم به ۱۰۰ سهم ۱۰۰۰۰ ریالی تعداد ۱۰۰ سهم آن با نام عادی مبلغ ۱۰۰۰۰۰۰ ریال توسط موسسـین طی گواهی بانکی شماره ۱۳۹۸/۲۵۵/۱۱۶ مورخ ۱۳۹۸/۱۰/۲۹ نزد بانک ملل شـعبه درگز با کد ۲۵۵ پرداخت گردیده اسـت اعضـا هیئت مدیره آقای سروش سلطانی زردار به شماره ملی ۰۰۸۰۵۸۵۶۵۵و به سمت عضو هیئت مدیره به مدت ۲ سال و به سمت مدیرعامـل بـه مدت ۲ سـال خانم مهتاب شـعبانپور مقـدم پهلوانلو به شـماره ملـی ۰۷۷۰۲۱۴۰۸۸و به سـمت رئیس هیئت مدیره به مدت ۲ سال خانم زهرا زهانی به شـماره ملی ۰۹۲۱۶۷۸۴۷۹و به سمت نایب رئیـس هیئت مدیـره به مدت ۲ سـال دارندگان حق امضـا : کلیه اوراق و اسـناد بهادار و تعهد آور شـرکت از قبیل چک ، سـفته ، بروات ، قراردادها عقود اسلامی و همچنیـن کلیـه نامه هـای عـادی و اداری باامضاء سروش سلطانی زردار به سمت مدیرعامل همراه با مهر شـرکت معتبر می باشـد اختیارات مدیر عامل : طبق اساسنامه بازرسـان خانم بی بی تاج بهبودی به شماره ملی ۰۷۷۹۰۴۲۰۳۴ به سـمت بازرس اصلی به مدت یک سـال مالی آقای سـیدمنان نقوی به شـماره ملی ۲۰۵۰۱۷۳۳۶۹ به سـمت بازرس علی البدل به مدت یک سـال مالی روزنامه کثیر الانتشار ثروت جهت درج آگهی های شـرکت تعیین گردید. ثبت موضوع فعالیت مذکور به منزله اخذ و صدور پروانه فعالیت نمی باشـد. اداره کل ثبت اسـناد و املاک اسـتان خراسان رضوی مرجـع ثبت شـرکت ها و موسسـات غیرتجاری درگز (۹۱۱۹۲۲)

مفقودی

اینجانـب اکبـر اختـری بیلـه سـوار مالـک خودروپـژو ۴۰۵ سـواری بـه شـماره شاسـی NAAM۱۱VE۱FR۵۱۴۷۰۵ و شـماره موتـور ۱۲۴K۰۶۸۹۰۲۷ بعلت فقدان اسـناد فروش تقاضای رونوشـت المثنی اسناد مذکور را نموده ام . لذا چنانچه هرکـس ادعایی در مورد خـودروی مذکور دارد ظرف ۱۰روز به دفتر حقوقی شـرکت ایـران خودرو واقع در کیلومتـر ۱۴جـاده مخصـوص تهران کرج- شـهرک پیکانشـهر – ساختمان سمند – طبقه ۱مراجعه نماید . بدیهی است پس از انقضای مهلت مزبور طبق ضوابط مقرر اقدام خواهد شد.

مفقودی:

برگ سـبز سـواری پرایـد GTXIمـدل ۸۸ نقره ای متالیـک بـه شـماره پـلاک ۸۳ ایـران ۲۳۳ د ۱۸ و شـماره موتـور ۲۹۹۴۶۴۵ و شـماره شاسـی S۱۴۱۲۲۸۸۲۸۰۷۱۲ بنـام ابراهیم سـرداری مفقود گردیده و از درجه اعتبار ساقط می باشد.

آگهی مفقودی

سـند مالکیت(برگ سـبز) - کارت ماشین و کارت سوخت خودروی سواری دنا DENA EF۷ رنگ مشکی-متالیک مدل ۱۳۹۴ به شماره پـلاک ایران ۸۲ – ۷۵۹ ق ۴۶ و شـماره موتور ۱۴۷H۰۱۶۸۳۶۵ و شـماره بدنه FE۰۳۴۲۰۳ بنام مصطفی شـاکری مفقود گردیده و از درجه اعتبار ساقط است.

آگهی مفقودی

سند مالکیت(برگ سبز) خودروی وانت زامیاد Z۲۴NIB رنگ آبی- روغنی مدل ۱۳۹۴ به شـماره پلاک ایران ۸۲ – ۶۸۶ ق ۴۸ و شـماره موتور Z۲۴۶۹۹۹۹۴Z و شماره شاسی NAZPL۱۴۰BF۰۴۲۸۸۰۲ بنـام محمد مهدی واحـدی مفقود گردیده و از درجه اعتبار سـاقط است.

اصلاحیه

پیرو چاپ آگهی شـهرداری اسـلام آباد غرب در روزنامه ثروت مورخ ۱۳۹۹/۰۴/۲۱با موضوع تجدید آگهـی مزایـده یک باب(دهنـه) بار فروشـی، مهلت دریافت اسـناد مناقصـه ۱۳۹۹/۰۴/۱۶ صحیح می باشد.

خبر

انبوه‌سازان برای بورس املاک ساز مخالف می زنند

نایب رئیس انجمن انبوه‌سازان ضمن مخالفت با راه‌اندازی بورس املاک گفت: ورود مسکن به بازار سرمایه و بورس باعث افزایش قیمت مسکن می شود.

ایرج رهبر افزود: تضمینی نیست که با تامین منابع ساخت و ساز ثبات قیمت مسکن محقق شود. وی گفت: در قبل تلاش بر این بوده که مسکن بجای وارد شدن به بازار سرمایه به بازار مصرف وارد شود چون در این صورت موجب افزایش قیمت مسکن خواهد شد بنابراین برای ورود مسکن با توجه به انتظار سود از این بخش نباید انتظار ارزان شده مسکن شود.

نایب رئیس انجمن انبوه سازان گفت: به بهانه تامین مالی برای سازندگان و انبوه سازان نمی توان اطمینان داشت سرمایه و سودکلانی که از بورس بدست می آید وارد بازار مسکن شود.

ایرج رهبر گفت: ورود به بازار سرمایه برای افزایش سود و سرمایه است بنابراین وقتی سرمایه وارد بورس مسکن شود قیمت های مسکن را افزایش خواهد داد. او افزود: به طور مثال ورود فولاد و پتروشیمی به بورس نه تنها قیمت را کاهش نداد بلکه موجب افزایش قیمت شد پس بازار مسکن نیز با ورود به بورس قیمت ها را بیش از این افزایش خواهد داد. همایون دارابی کارشناس بازار سرمایه نیز با حمایت از ایجاد صندوق زمین و مسکن در بورس گفت: علاوه بر مسئله تامین منابع مالی، شفاف نبودنِ قیمت مسکن در بازار سنتی بر مشکلات مسکن افزوده است. همایون دارابی گفت: مسئله اصلی برای مردم غیرشفاف بودن بازار مسکن است و قیمت ها ممکن است واقعی نباشد و نمی توان به قیمت عادلانه در این بخش دست یافت. او در ادامه گفت: در چندماه آینده بورس مسکن وارد پذیره نویسی خواهد شد و بستر خوبی برای خرید و فروش مسکن ایجاد خواهد شد.

چرخ ۳۱۴ واحد صنعتی راکد به حرکت در آمد

مدیرعامل سازمان صنایع کوچک و شهرکهای صنعتی ایران از راه اندازی مجدد ۳۱۴ واحد صنعتی از ابتدای امسال تاکنون خبر داد. حسن صالحی‌نیا در جلسه قرارگاه جهش تولید که با حضور سرپرست وزارت صنعت، معدن و تجارت برگزار شد، گفت: با راه اندازی مجدد این واحدها برای ۵ هزار و ۶۲۳ نفر اشتغال ایجاد شده است. وی افزود: بیشترین واحدهای راه اندازی مجدد مربوط به گروه صنعتی فلزی با ۲۷ درصد، صنایع شیمیایی ۲۶ درصد و صنایع غذایی و آشامیدنی ۱۸ درصد است. صالحی نیا افزود: در یک هفته گذشته و منتهی به ۲۱ تیرماه امسال، تعداد ۷۸ واحد جدید مجدداً راه اندازی شده و وارد چرخه تولید شده اند. وی گفت: استان تهران با ۴۴ واحد، اصفهان ۴۰ واحد صنعتی، و آذربایجان غربی با احیای ۲۸ واحد صنعتی بیشترین تعداد راه اندازی مجدد واحدهای صنعتی را از ابتدای امسال به خود اختصاص داده‌اند.

تعلیق کارت بازرگانی صادرکنندگان متخلف ارزی

مسعود خوانساری رئیس اتاق بازرگانی تهران گفت: در صورت اعلام فهرست صادرکنندگان متخلفی که ارزشان را برنگردانده اند از سوی بانک مرکزی کارت بازرگانی آنان را تعلیق می‌کنیم.

وی گفت:با تعلیق کارت بازرگانی صادر کنندگانی که به بازگشت ارز خود اقدام نکرده اند آن‌ها موظف خواهند بود ارزهای وارد نشده به اقتصاد کشور را تعیین تکلیف کنند و اگر بتوانند در موضوع ارز صادراتی، تسویه کنند کارت بازرگانی آن‌ها دوباره فعال خواهد شد.

وی اضافه کرد: پیشنهاد مشخصی را که قبلاً به دولت دادیم و اکنون هم پیگیری می‌کنیم این است که همان طور که برای کارت‌های بازرگانی جدید در امر واردات برای سال‌های اول و دوم محدودیت قائل می‌شویم برای صادرات نیز همین اقدام را انجام دهیم یعنی برای کارت‌هایی که سال اول صادر می‌شود محدودیت قائل شویم اگر ارز صادراتی را کامل برگرداند اجازه صادرات برای سال دوم داده شود و در صورت تسویه در سال دوم از سال سوم به بعد صادرات با استفاده از کارت بازرگانی به صورت عادی صورت گیرد. وی گفت: کارت‌های بازرگانی‌ای که مدت زمانی از صدور آن‌ها می‌گذرد به طور قطع به دستگاه‌هایی مانند سازمان امور مالیاتی مراجعه داشته اند و آدرس مشخصی دارند از بابت آن‌ها نگرانی وجود ندارد، اما همچنان که گفته ام عمده نگرانی از بابت کارت‌های یک بار مصرف است که با پیشنهاد اتاق مبنی بر اعمال محدودیت صادراتی برای این کارت‌ها می‌توان از تخلفات احتمالی نیز پیشگیری کرد

مجلس رای داد

تصویب طرح افزایش نرخ مالیات بر خانه‌های خالی

نمایندگان مجلس با دو فوریت طرح افزایش نرخ مالیات بر خانه های خالی موافقت کردند.

نمایندگان در نشست علنی مجلس با دو فوریت طرح اصلاح ماده ۵۴ مکرر قانون مالیات‌های مستقیم موافقت کردند.

بر اساس این گزارش طرح اصلاح ماده ۵۴ مکرر قانون مالیات های مستقیم درباره افزایش نرخ مالیات بر خانه های خالی است سرپرست سازمان مدیریت و برنامه‌ریزی استان تهران گفت: اخذ مالیات از صاحبان خانه‌های خالی در سه ماهه دوم سال ۹۹ رسما عملیاتی خواهد شد.

نعمت‌الله ترکی اظهار داشت: بیش از ۲۰ درصد از خانه‌های خالی کشور یعنی حدود ۵۰۰ هزار واحد مربوط به استان تهران می‌شود که متأسفانه به دلیل عدم دسترسی به منابع اطلاعات و برخی چالش‌های قانونی امکان دریافت مالیات از صاحبان این املاک میسر نبود.



سرپرست سازمان مدیریت و برنامه‌ریزی استان تهران افزود: با عملیاتی کردن قانون بودجه و اخذ مالیات از صاحبان خانه‌های خالی اجرای این قانون در سه ماهه دوم سال ۹۹ رسماً عملیاتی خواهد شد.

ترکی گفت: برای تحقق این مهم جلسات و اقداماتی در حوزه مدیریت شهری و شهرداری‌ها به ویژه شهرداری تهران انجام شده و با توجه به اینکه نیمی از این مبلغ به عنوان مشوق قانونی به شهرداری‌ها باز می‌گردد انگیزه خوبی برای همکاری شهرداری‌ها برای اجرای این قانون ایجاد شده است. نرخ مالیات بر خانه های خالی است.

عضو هیات مدیره شرکت ارتباطات زیرساخت:

بزرگ ترین ابر رایانه ایران راه اندازی می شود

وزارت ارتباطات از طرح‌های کلانی تا پایان امسال رونمایی خواهد کرد؛ یکی از طرح‌های مهم، افتتاح نخستین منطقه آزاد ICT در ایران در آذرماه است.

«سجاد بنابی» به شرح جزئیات طرح‌های کلانی پرداخت که قرار است تا انتهای امسال از سوی وزارت ارتباطات رونمایی شود. او با بیان این‌که ابتدای خردادماه امسال همان‌طور که وزیر ارتباطات قول داده بود طرح‌هایی مانند مرکز داده اقماری شبکه ملی اطلاعات، خدمات ابر سراسری و هر ایرانی یک تلویزیون اینترنتی رونمایی و افتتاح شد، افزود: تیرماه امسال، شرایط اتصال هزار روستای بالای ۲۰ خانوار دیگر به شبکه ملی اطلاعات توسط ایرانسل انجام و یک مرکز داده نیز توسط همراه اول افتتاح شد. عضو هیات مدیره شرکت ارتباطات زیرساخت اضافه کرد: مردادماه فاز اول توسعه چهار میلیون VDSL (خط اشتراک دیجیتال با نرخ بیت بسیار بالا) و یک‌میلیون پورت FTTH (فیبر نوری تا درب منزل) انجام خواهد شد که قدم بسیار بزرگی است. وی افزود: در همین تاریخ از سرویس NTP شبکه ملی اطلاعات نیز رونمایی خواهد شد. در حال حاضر ما زمان شبکه را از سرویس‌های خارج کشور می‌گیریم یعنی اگر به هر دلیل این سرویس‌ها قطع شود، شبکه و سیستم‌های عامل متصل به آن مختل می‌شود. آبان ماه، فاز دوم توسعه FTTH، VDSL و پروژه DNS (تکنولوژی اینترنت برای تبدیل نام دامنه به آدرس IP است) شبکه ملی اطلاعات افتتاح‌شده و در همین ماه اتصال کامل مدارس کشور به شبکه ملی اطلاعات نیز اتفاق خواهد افتاد. بنابی اضافه کرد: آذرماه، هم‌زمان با تولد امام حسن عسگری (ع) و حضرت زینب (س) بهره‌برداری از نخستین منطقه آزاد ICT انجام خواهد شد. مرکزی که زیرساخت آن در منطقه ویژه اقتصادی پیام وجود دارد. راه‌اندازی منطقه آزاد که یکی از پروژه‌های مصوب شبکه ملی اطلاعات است، با هدف تسهیل کیفیت و نوع دسترسی به ترافیک داخلی برای افراد خارج از کشور و صادرات محتوا به خارج انجام می شود. در لیست کارهایی که وزارت ارتباطات قرار است انجام دهد، برنامه‌نویس‌ها نیز باید منتظر یک اتفاق جذاب باشند؛ گیت‌هاب ایرانی. برنامه‌نویس‌ها معمولا سورس‌های خود را از طریق پلتفرمی تحت عنوان گیت‌هاب (GitHub) نگهداری کرده و منتشر می‌کنند. سال گذشته شاهد بودیم که دسترسی و دیتای ایرانی‌ها در این پلتفرم با محدودیت مواجه شد و مشکلاتی را ایجاد کرد. به زودی سرویس گیت‌هاب ایرانی راه‌اندازی می‌شود تا عموم برنامه‌نویس‌ها بدون هیچ مشکلی بتوانند از آن استفاده کنند. آخرین پروژه وزارت ارتباطات در آستانه سال ۱۴۰۰، آغاز به کار بزرگ‌ترین ابررایانه ایران با نام «سیمرغ» است که اسفندماه امسال از آن رونمایی خواهد شد. این کار با مشارکت پژوهشگاه ارتباطات و فناوری اطلاعات و دانشگاه امیرکبیر در حال پیگیری است.



خبر

سامانه احراز هویت الکترونیکی بورس رونمایی شد

سامانه احراز هویت الکترونیکی بازار سرمایه با حضور معاون علمی و فناوری رئیس‌جمهور و رئیس سپرده گذاری مرکزی رونمایی شد. حسین فهیمی، رئیس شرکت سپرده گذاری مرکزی در این مراسم گفت: شرکت سپرده‌گذاری مرکزی توانست در بزرگترین چالش‌ها فائق بیاید و از امواج و از امواج سیل آسا آسیب نبیند و تهدید سهام عدالت را تبدیل به فرصت کند. فهیمی ادامه داد: اقدام مهم دیگری که در شرکت سپرده‌گذاری انجام گرفت اقدام حقوقی روی سهام مانند اصلاح دارایی فوتی‌ها و غیره بود ما در این زمینه افزایش ۱۰ برابری داشتیم اما نمی‌توانستم در مدت کوتاه سایز شرکت را بزرگ کنیم اما با راه‌های میانبر توانستیم بر این مشکلات فائق بیاییم. در سال ۹۸ عملیات تسویه این شرکت دو و نیم برابر بودجه سالانه بود و در واقع هزار هزار میلیارد تومان تسویه وجوه انجام شد و پیش‌بینی می‌کنیم که این مقدار امسال دو و نیم برابر سال قبل شود. رئیس شرکت سپرده گذاری مرکزی گفت: اقدام مهم دیگری که در شرکت سپرده‌گذاری انجام گرفت اقدام حقوقی روی سهام مانند اصلاح دارایی‌ها، فوتی‌ها و ... بود ما در این زمینه افزایش ۱۰ برابری داشتیم و نمی‌توانستیم در مدت کوتاه سایز شرکت را بزرگ کنیم اما با راه‌های میانبر توانستیم بر این مشکلات فایق بیاییم. وی ادامه داد: در سال ۹۸ عملیات تسویه این شرکت دو و نیم برابر بودجه سالانه بود و در واقع هزار هزار میلیارد تومان تسویه وجوه انجام شد و پیش‌بینی می‌کنیم که امسال این مقدار دو و نیم برابر سال قبل شود. فهیمی درباره دستاورهای دیگر شرکت سپرده گذاری گفت: اقدام دیگر این بود که در واگذاری دارایی‌های دولتی به روش ETF ما توانستیم یک حلقه‌ای را بین شبکه بانکی و کارگزاری‌ها ایجاد کنیم.

این در شرایطی بود که شاهد بودیم که حتی دو بانک حاضر نبودند در رعایت سقف ۲ میلیون تومانی هر نفر همکاری کنند اما ما این مشکل را در این شرکت حل کردیم. وی در پایان گفت: از یک میلیون و ۸۰۰ هزار نفر که سهام عدالتشان را فروخته اند ۲,۷۳۷ هزار میلیارد تومان فروخته شده که ۲,۷۳۱ میلیارد تومان آن واریز شده است و تنها برای ۳۰۰۰ نفر این مبلغ واریز نشده است.

تلفن همراه قاچاق رجیستری را هم دور زدند

رئیس انجمن واردکنندگان موبایل و لوازم جانبی گفت: طرح رجیستری نتوانسته قاچاق گوشی را متوقف کند، بلکه افراد گوشی را قاچاق و پس از رجیستر کردن بدون گارانتی در بازار به فروش می‌رسانند. «حسین غروی‌رام» افزود: دولت از تصمیم خوبی که درباره ممنوعیت گوشی های بالای ۳۰۰ یورویی گرفته بود، به دلایلی صرفنظر کرد. وی با بیان اینکه با وجود افزایش قیمت ارز، اکنون گوشی تلفن‌همراه اصلا گران نیست، افزود: قاچاقچیان با قاچاق گوشی های بالای ۳۰۰ یورو بازار ارز را نیز بر هم زدند. پیشنهاد من این است که مردم با مراجعه به تعزیرات و بازرسی وزارت صنعت از این وضعیت شکایت و خواسته خود را مطالبه کنند.

توسط مسعود کاظمی شهردار لاهیجان:

دستاوردهای شهرداری لاهیجان تشریح شد



لاهیجان –فاطمه سعیدی: بمناسبت روز شهرداری ها و دهیاریها مسعود کاظمی شهردار لاهیجان با تبریک این روز به خانواده بزرگ شهرداری گفت ۱۴ تیرماه که به نام روز شهرداریها و دهیاریها نامگذاری شده،فرصت مناسبی است تا دستاوردهای شهرداری و دهیاریها به اطلاع مردم عزیز رسانده شود.

وی افزود شهرداری ها با پشتیبانی شوراهای اسلامی شهر همه تلاش خود را انجام می دهند تا خادم خوبی برای مردم باشند.شهردار لاهیجان در ادامه گفت حتی شرایط سخت تحریم های ظالمانه و حوادث غیرمترقبه و شیوع ویروس کرونا هم باعث نخواهد شد خللی در ارائه خدمت شهرداری ها برای مردم ایجاد شود.کاظمی افزود کارکنان صدیق شهرداری با وجود مشکلات معیشتی و سالها چشم انتظاری برای تبدیل وضعیت و همسان سازی حقوق و تصویت لوایح مرتبط در مجلس شورای اسلامی با عشق و علاقه برای توسعه و آبادانی شهرهای خود تلاش می کنند. شهردار لاهیجان با بیان اینکه لاهیجان شایسته بهترین ها است و مردم این شهر هم لایق بهترین ها هستند، افزود: از ۲۶ مهر ماه سال ۹۶ که با انتخاب اعضای محترم شورای اسلامی شهر و حکم استاندار گیلان به عنوان شهردار در خدمت مردم شریف لاهیجان هستم با خدای متعال عهد کردم با همه توان برای ارتقا و توسعه این شهر زیبا و گردشگری که در ایران مطرح می باشد تلاش نمایم.وی با بیان اینکه بودجه شهرداری لاهیجان در سال ۹۶ به میزان ۴۵ میلیارد و ۲۰۰ میلیون تومان بود که در سال ۹۹ این بودجه با حمایت اعضای شورای شهر به ۱۱۵ میلیارد و ۳۹۰ میلیون تومان افزایش یافته است، اضافه کرد: بازگشایی جزیره استخر لاهیجان یکی از دستاوردهای مهم مدیریت شهری است که با پیگیری های حقوقی و قضایی، جزیره استخر بعد از ۲۲ سال بازگشایی به مردم شهر بازگردانده شد.کاظمی در مورد اقدامات برای حل مشکلات محل دفن زباله شهر لاهیجان گفت: در زمینه تصفیه شیرابه زباله های لاهیجان و دفن بهداشتی زباله هم اقدامات ماندگاری با مشاوره دانشگاه گیلان و عقد قرارداد با با پیمانکار و شروع مراحل اجرایی دفن بهداشتی زباله در این دوره انجام شده و اجرای کامل این پروژه باعث حل مشکلات چند دهه اخیر محل دفن زباله شهر لاهیجان خواهد شد.وی افزود: بازسازی و تکمیل گلزار شهدای گمنام به مساحت ۱۰۰ متر مربع ،مطالعه برنامه ریزی ساماندهی رودخانه ها با اعتبار ۳۰۰ میلیارد ریال و تعیین تکلیف پارک حاجی آباد پس از ۲۰ سال، پیگیری ایجاد مجموعه گردشگری در تالاب سوستان، اجرای طرح جامع ترافیک، تکمیل خانه کشتی، لایروبی رودخانه های شهر، برنامه پایش تصویری بر بستر فیبرنوری از دیگر اقدامات مهم در این دوره است.کاظمی با بیان اینکه در مدت ۳۲ ماه خدمت در شهرداری لاهیجان تاکنون ۲۸۰ هزار متر مربع از معابر این شهر با دستگاه فینیشر و دستی آسفالت شده است، گفت: در طول این مدت اجرای عملیات نصب جدول سطح شهر به میزان ۱۰۶ هزار و ۳۵ متر طول، اجرای عملیات نصب فرش بتن به میزان ۳۹۸۲۵ متر مربع ،اجرای عملیات لوله گذاری جهت هدایت آبهای سطحی به میزان ۳۶۲۰ متر طول،اجرای عملیات سنگ آنتیک در سطح شهر به میزان ۵۸۵۵ متر مربع، ایجاد دیوار حایل در حاشیه رودخانه جنب پل فرهنگیان،اجرای نمای حمام گلشن با آجر خشتی ، اجرای سرویس بهداشتی در پارک های سطح شهر،بازسازی خانه سنتی پارک بعثت،اجرای آبنمای موزیکال در پارک بعثت ، احداث پارک محله ای در یوسف آباد و جنب باغ میرصفا، نقاشی دیوارها و المان های سطح شهر، آمادگی کامل ستاد حوادث شهرداری در بحران های بارش برف،جاری شدن سیل و آتش سوزی، اصلاح هندسی میادین شهر،طرح بازآفرینی محلات شهر، سنگ فرش میدان وحدت تا میدان انقلاب،احداث المان های ویژه شهر لاهیجان، تکمیل تعریض پل فرهنگیان، توسعه آبشار جنب میدان خلیج فارس و بازطراحی پارک جانبازان، راه اندازی زیپ لاین، تدوین برنامه های راهبردی شهرداری، خرید و تملیک املاک واقع در مسیر خیابان ۲۲ آبان به کاشف شرقی و خرید زمین برای افزایش فضای پارکینگ امیرمومن، اجرای ممیزی املاک شهر لاهیجان پس از چند دهه، اجرای سامانه هوشمند سازی در پایانه مسافربری شهرداری، طرح پلاک کوبی و شناسنامه دار کردن درختان سطح شهر، مطالعه اجرای غار دست ساز در مسیر بام سبز بخشی از دستاوردهای شهرداری است که با پشتیبانی اعضای شورای شهر و مسئولان استان و شهرستان و تلاش کارکنان شهرداری به انجام رسیده است.

شهردار لاهیجان افزود: تشکیل شورای عالی سرمایه گذاری در شهرداری و اعلام فراخوان برای جذب سرمایه گذار یکی از اقدامات ماندگار در شهرداری لاهیجان است که باعث خواهد شد سرمایه های این شهر در آینده چند برابر شود و این شورا با حضور مدیران استانی و اعضای شورای شهر و مدیران شهرداری به صورت هفتگی و منظم جلسات خود را برگزار می کنند.وی در زمینه اجرای برنامه های فرهنگی، ورزشی توسط شهرداری لاهیجان گفت: تقویت ورزش محلات و استعدادیابی،اجرای جشنواره های مختلف فرهنگی ورزشی از جمله جشنواره تئاتر خیابانی شهروند که از سابقه بسیار خوبی برخوردار است از جمله برنامه های فرهنگی شهرداری لاهیجان است.شهردار لاهیجان افزود: احداث دو دیوار کتاب در شهر لاهیجان،همکاری با مجموعه فرهنگ و ارشاد اسلامی برای انتخاب لاهیجان به عنوان پایتخت کتاب ایران، اجرای مراسم های مختلف مذهبی در طول سال، اجرای جشنواره نوروزی در حاشیه استخر و پارک بعثت ، تشکیل گروه موزیک شهرداری و اجرای هر روزه در میادین و پارک ها، تجلیل از استاد حسین محجوبی نقاش و معمار برجسته لاهیجانی، جشنواره آدم برفی، جشنواره عکس برفی، برگزاری نمایشگاه عکس های قدیم لاهیجان با آثار استاد فریدون محمدی دوست در خانه سنتی پارک بعثت، برنامه محفل انس با قرآن در مسجد جامع، اجرای مسابقه ماهیگیری در استخر، انتشار راهنمای گردشگری معرفی جاذبه های لاهیجان به چهار زبان، مسابقه پیاده روی، برگزاری نمایشگاه خودروهای کلاسیک در بلوار خلیج فارس، کاشت نهال توت به عنوان لاهیجان شهر ابریشم در هشت محل قدیمی لاهیجان، نصب مجسمه مرد عکاس در بوستان هنر، اجرای برنامه موسیقی استاد ناصر وحدتی و فرامرز دعایی برای شهروندان در سالن چهار هزارنفری و جزیره استخر، پخش مسابقات فوتبال ایران در جام جهانی روسیه برابر مراکش و ایران و پرتغال در بلوار خلیج فارس با حضور بیش از ۲۰هزار نفر از خانواده های و شهروندان، پاکسازی مسیر بام سبز از زباله با همراهی سازمان های مردم نهاد، همکاری در مراسم یادبود کاشف السلطنه پدرچای ایران، همکاری در برگزاری تور دوچرخه سواری سطح شهر، برگزاری جشنواره بادبادک ها در بام سبز، فعالیت های باشگاه شهرداری لاهیجان در رده های سنی مختلف بانوان و آقایان با دراختیار گذاشتن سالن های چند منظوره، بدنسازی، پینگ پونگ و زمین فوتبال، اجرای زنده برنامه موج جوانی از رادیو سراسری جوان در حاشیه استخر لاهیجان، برگزاری نشست بصیرتی به مناسبت های مختلف در شهرداری، دریافت جایزه ملی آرمان برتر به دلیل فعالیت ها و عملکرد اداره ارتباطات و اموربین الملل شهرداری، برنامه ریزی انتخاب لاهیجان به عنوان پایتخت چای ایران با مشارکت کمیسیون ملی یونسکو ایران بخشی از عملکرد فرهنگی و اجتماعی شهرداری و شورای اسلامی شهر لاهیجان در طول یک سال گذشته هست.کاظمی ضمن قدردانی از همراهی مردم لاهیجان با مدیریت شهری گفت:شأن و منزلت مردم لاهیجان به اندازه ای بالا است که با توجه به امکانات کمی که از شهرداری دریافت می کنند، نجابت آنها دست ما را همیشه گرفته است.کاظمی افزود: امیدوارم که بتوانیم با انجام دادن پروژه های عمرانی و ایجاد زیرساخت های مناسب برای مسافران و شهروندان عزیز لاهیجان رضایت همگان را جلب کنیم.وی ضمن تقدیر از تلاش کارکنان شهرداری در بخش های مختلف، گفت: شهرداری لاهیجان دارای نیروهای کاردان، متخصص در واحد های مختلف می باشد که چه در زمان اجرای پروژه های عمرانی و چه در زمان بحران ها همیشه پای کار بوده و با اقدامات خود آماده خدمت به شهروندان هستند و مدیریت شهری هم توجه به وضعیت معیشتی کارکنان و پرداخت به موقع حقوق و توزیع بسته های حمایتی را در مناسبت های مختلف در دستور کار خود قرار داد.

کاظمی از حمایت استاندار گیلان،معاونان استاندار، مدیران کل ستادی استانداری و مدیران استان،نماینده عالی دولت در شهرستان، امام جمعه فرهیخته، نماینده لاهیجان و سیاهکل در مجلس شورای اسلامی و اعضای شورای تأمین و مدیران شهرستانی و اعضای شورای اسلامی شهر به جهت حمایت از برنامه های شهرداری قدردانی کرد و اضافه کرد: شهر لاهیجان با همدلی و هم صدایی همه مسئولان و همچنین حمایت مردم به سوی توسعه قدم خواهد گذاشت

رییس و اعضای شورای شهر لاهیجان از مسعود کاظمی شهردار لاهیجان قدردانی کردند



رییس و اعضای شورای شهر لاهیجان از مسعود کاظمی شهردار لاهیجان قدردانی کردندهمزمان با ۱۴ تیرماه روز شهرداری و دهیاری، رییس و اعضای شورای اسلامی شهر لاهیجان از زحمات مسعود کاظمی شهردار لاهیجان قدردانی کردند.اعضای شورای شهر پس از بازدید و تبریک روز شهرداری به کارکنان شهرداری لاهیجان، در دفتر کار مسعودکاظمی شهردار لاهیجان حضور یافته و روز شهرداری ها را به شهردار لاهیجان تبریک گفتند.

در این دیدار رییس و اعضای شورای شهر از تلاش های شهردار لاهیجان برای توسعه و آبادانی شهر و اجرای پروژه های زیرساختی قدردانی کردند.

مسعود کاظمی شهردار لاهیجان هم در این دیداراز حمایت های اعضای شورای شهر لاهیجان برای اجرای پروژه ها و برنامه های شهرداری تشکر کرد.

در پایان این دیدار اعضای شورای اسلامی شهر لاهیجان با اهدای گل و لوح از مسعود کاظمی شهردار لاهیجان تقدیر کردند





خبر

پل های تاریخی لرستان شاهکار معماری ایران



ثروت- لرستان، نرگس سپه وند- لرستان با وجود ۲۴۱۹ اثر غیرمنقول در فهرست آثار ملی و بیش ۵۰۰۰ اثر تاریخی-فرهنگی، طبیعی و ناملموس یکی از استان های پیشتاز کشور است. از این تعداد اثر در مجموع ۱۰۰ پل تاریخی در این استان مورد شناسایی قرار گرفته است. وجود این تعداد پل متعدد و عظیم از ادوار مختلف تاریخی در استان نمایانگر پیوستگی گذرگاهی در دوران مختلف است. نقش اساسی راهها و پل های تاریخی در مسیر تکامل تمدنهای بشری غیر قابل اغماض و چشم پوشی است، بطوریکه ارتباطات از امور زیر بنایی جوامع انسانی بوده و خود عاملی در توسعه فرهنگی، اقتصادی و اجتماعی این جوامع محسوب می شود.

پل تاریخی گاومیشان

این پل با طولی در حدود ۵/۱۷۹ متر با جهت شرقی- غربی بر روی رودخانه سیمره احداث گردیده است. در ساخت این پل علاوه بر سنگ های پاکتراش و آجر، سنگ هایی در قواره آجری و کوهی در بدنه دیوارهای جانبی و همچنین سنگ های قلوه ای و شکسته به عنوان حجم پرکننده استفاده شده است.از جمله ویژگی های خاص این پل می توان به اجرای بزرگترین طاق ایران به عرض دهانه بیش از ۳۰ متر اشاره کرد، اجرای دهانه با این طول در معماری ایران بی نظیر بوده و اجرای آن فقط و فقط مستلزم داشتن دانش فنی و اجرایی بسیار بالایی است.این اثر در سوم اسفند ماه ۱۳۷۷ به شماره ۲۲۲۲ در فهرست آثار ملی به ثبت رسیده است.

پل کلهر

پل کلهر/کلهرت یا معمولان در شهرستان پلدختر واقع شده است. این پل در محور مستقیم شرقی- غربی دارای ۴ پایه است. که در مسیر مستقیم رودخانه ساخته شده اند. طول پل در محور مستقیم حدود ۹۱ متر بوده و سطح گذر آن نیز حدود ۶۰/۷ متر است. بنا بر کتیبه نصب شده بر بدنه غربی پل، سازنده پل کلهر را بدر بن حسنویه و شروع ساخت آن را ۳۷۴ ه.ق معرفی می نماید.در مورد طاق های پل کلهر باید گفت که معماران آن دوره با دستیابی به پوشش دهانه ای بزرگ به عرض ۲۶ متر شاهکار بزرگی را آفریده اند، ایجاد فضاهای سبک سازی با ساخت دهلیزهای دو طبقه پل کلهر نشان می دهد که پل سازان قدیمی در ساخت پل بسیار از هم الهام گرفته اند. مهندسی خاص این پل ها باعث شده مرحوم آیت الله زاده شیرازی خلق این اثر و سازه ساختمانی را از نقطه نظر سرمایه گذاری، نیروهای انسانی و تکنولوژی آن هم در محدوده یک نسل، شگرف و تعجب آور توصیف نماید.

پل کشکان

این پل در محوری مستقیم به طول ۲۸۵ متر و راه عبور ۸ متر دو کناره شرقی و غربی رودخانه کشکان را به یکدیگر مرتبط نموده، طول کلی آن با انضمام پایه های فرعی و با احتساب دنباله پل حدود ۳۴۰ متر است. با توجه به شیب عمومی زمین، ارتفاع ۳۰ متری پل، در کرانه شرقی به ۱۶ متر در انتهای غربی کاهش یافته است. بنابراین پل کشکان با ۱۲ دهانه طاق یکی از مرتفع ترین و بزرگترین پل های تاریخی ایران محسوب می شود که صرفاً عملکرد ارتباطی داشته است.اجرای طاق به عرض بیش از ۲۷ متر و همچنین انتخاب محل احداث این پل و تفاوت ارتفاعی بین دو سرپل از عوامل مهم و قابل توجه در اجرای نقشه آن بوده، بدون شک سازنده پل کشکان، شناخت دقیقی از عرض طغیانی رودخانه داشته است. وی با انتخاب بیشترین محل گدار رودخانه همیشه خروشان کشکان مصونیت پل را در مقابل دوره بازگشت سیل تضمین نموده است. در کنار این پل تاریخی بقایایی از چهار پل تاریخی مشهود بوده که با توجه به نوع مصالح و شکل این پایه ها احتمالا متعلق به دوره ساسانی است.ساخت پل کشکان طبق کتیبه نصب شده بر کرانه شرقی آن در سال ۳۸۹ شروع و بعد از ۱۰ سال به اتمام می رسد. این پل به شماره ۳۳۵ و در تاریخ ۲۰ بهمن ماه ۱۳۱۸ با نام پل رودخانه کشکانرود در فهرست آثار ملی به ثبت رسیده است.

پل سی پله

این پل بر روی رودخانه سیمره و در غرب بخش سرطرحان از توابع شهرستان کوهدشت واقع شده است. پل در وضعیت اولیه دارای ۵ دهانه، به طول ۱۱۰ متر و با راه عبور ۶۵/۷ متر بوده، که اینک تنها دو دهانه از آن باقی مانده، همچنین ارتفاع متوسط پل از سطح بام تا روی سخره های میانی حدود ۱۳ متر برآورد می شود.در خصوص تاریخ گذاری این پل تاریخی کاظم ملازاده در کتاب بناهای عامه المنفعه نوشته است: «اطلاع دقیقی در خصوص تاریخ ساخت بنا در دست نیست. والفرام کلایس با توجه به شباهت معماری آن با پل کشکان- مربوط به ۳۸۹ه.ق- آنها را همزمان می داند (...)» همانطور که اشاره شد با توجه به شباهت هندسه و نوع طاق های این پل تاریخی و روش اجرای آنها ساخت پل در دوره بدر بن حسنویه دور از ذهن نخواهد بود.این پل تاریخی در ۲۵ اسفند ماه ۱۳۷۹ به شماره ۳۵۱۱ در فهرست آثار ملی به ثبت رسیده است.

پل پلدختر

پل دختر بر روی رودخانه کشکان و در دروازه شمالی شهر پلدختر واقع شده است. طول این پل حدود ۲۶۰ متر است که با احتساب دنباله های غربی آن بالغ بر ۳۶۰ متر می شود. راه عبور آن نیز بین ۹۰/۸- ۲۰/۹متر قابل برآورد است.

استفاده از توانمندی هنرمندان هنرهای تجسمی شهرستان اسلامشهر در مبلمان شهری

ثروت- شهرستان اسلامشهر: در نشست رئیس اداره فرهنگ و ارشاد اسلامی اسلامشهر با داوری، نماینده سازمان سیما، منظر و فضای سبز شهرداری مقرر شد از توانمندی ها و ظرفیت های هنرمندان هنرهای تجسمی شهرستان اسلامشهر در ساماندهی مبلمان شهری اسلامشهر استفاده شود.در ابتدای جلسه مرادی ضمن عرض خیر مقدم و تشکر از فعالیت های شهرداری در زیباسازی شهری، پایه و اساس زیبا سازی شهر را فرهنگ و هنر خواند و افزود: یکی از مباحثی که در طراحی شهری وجود دارد مبحث طراحی المانهای شهری می باشد و بایستی از المان ها به منظور نماد فرهنگ و هویت یک شهر استفاده نمود. مرادی عنوان نمود: باید در توسعه زیبا سازی و المان های شهری از ظرفیت ها و استعدادهای هنرمندان هنرهای تجسمی شهرستان استفاده نماییم و با تلاش و همکاری نسبت به ساماندهی مبلمان شهری و فضای بصری گامی موثر برداریم. سپس داوری نماینده سازمان سیما، منظر و فضای سبز شهرداری نیز ضمن ارائه محدودیت ها و اختیاراتی که در حوزه شهری است به بیان راهکارهای مناسب برای بهبود وضعیت و طراحی عناصر زیبا سازی شهری پرداخت و ابراز امیدواری کرد: که با بهره گیری از ظرفیت ها و پتانسیل های هنرمندان شهرستان بتوانیم گامی مؤثر در آراستن فضاها و مناظر شهری برداریم .

دکتر مهدی پهلوانی مدیر کل بهزیستی قم:

بهزیستی موتور محرکه بستر سازی تحول اجتماعی



ثروت- استان قم:همزمان با اولین روز هفته بهزیستی نشست خبری این هفته با حضور مدیر کل ، معاونین و اصحاب رسانه استان قم برگزار شد .به گزارش روابط عمومی بهزیستی استان قم در این نشست خبری که با رعایت الزامات بهداشتی و شرایط فاصله گذاری اجتماعی در سالن جلسات بهزیستی قم برگزار شد دکتر مهدی پهلوانی مدیر کل بهزیستی قم ضمن تبریک چهلمین سالروز تاسیس سازمان بهزیستی و گرامیداشت یاد و خاطره شهیدان سرافراز خصوصا شهید فیاض بخش بنیانگذار سازمان بهزیستی کشور ، از همراهی و همفکری اصحاب رسانه استان قدردانی نمود .مدیر کل بهزیستی استان قم با اشاره به توقع مقام معظم رهبری در خصوص ایجاد یک تحویل اجتماعی در زمینه خدمت به مردم افزود: بسترسازی این تحول اجتماعی با بهزیستی است و در این راستا با سه محور مهم امر تحول در دست اقدام است .پهلوانی اولین گام در بحث تحول در ارائه خدمات را راه اندازی مراکز ارائه خدمات بهزیستی محله ای یا مثبت زندگی برشمرد و خاطرنشان کرد در استان قم که موفق به کسب رتبه اول مشارکت در زمینه ثبت نام درخواست متقاضیان تاسیس مراکز مثبت زندگی شد ۲۶ مرکز در ۲۶ محله یا منطقه ایجاد خواهد شد و بعنوان ۲۶ بهزیستی کوچک ۲۲ خدمت بهزیستی را به ساکنین محله ارائه می نماید و تقریبا پیشتر کارهای فعلی مانند، تشکیل پرونده ، امور مددکار ، پایگاه های خدمات اجتماعی ، سلامت روان و... در این مراکز ادغام خواهند شد .مدیر کل بهزیستی قم گام دوم در زمینه تحول در خدمات را در ایجاد سامانه های متنوع ارائه خدمات برشمرد و از راه اندازی سامانه های شفافیت ، دیده بان ، دادرس ، فرزند خواندگی و سامانه صدور مجوز مراکز غیردولتی یاد کرد و افزود با استفاده از این سامانه ها بهزیستی علنا جز دستگاههای بیشرو در زمینه دولت الکترونیک خواهد بود و این امر در ارتقاء سلامت اداری و کاهش بروز تخلفات بسیار موثر است .پهلوانی سومین محور تحول در ارائه خدمات را در بحث اعتیاد و پیگیری مباحث طرح صیانت و پیشگیری از عود مجدد بیماران بهبود یافته ، گسترش طرح ون سنتر و ارائه خدمات به معتادین پر خطر و در نهایت تاسیس مرکز جامع درمان و بازتوانی معتادین اعلام کرد و افزود این مرکز نشاءالله در هفته دولت در قم افتتاح خواهد شد.در ادامه این نشست خبری هریک از معاونین تخصصی بهزیستی به سوالات خبرنگاران پاسخ دادند .۲۱ لغایت ۲۷ تیرماه به عنوان هفته بهزیستی نامگذاری شده است.

نخستین پروژه تاسیسات فاضلاب روستایی استان اصفهان در خمینی شهر عملیاتی می شود



ثروت- استان اصفهان:مدیر عامل شرکت آبفا استان اصفهان با اشاره به اجرای اولین طرح فاضلاب روستایی پس از یکپارچه سازی شرکت های آبفای شهری و روستایی، در استان اصفهان گفت: نخستین پروژه تاسیسات فاضلاب استان، در روستای تیرانچی شهرستان خمینی شهر تا دو ماه آینده عملیاتی می شود. هاشم امینی افزود: مطالعات اولیه و نقشه های اجرایی سیستم فاضلاب روستای تیرانچی تهیه شده و این پروژه با اعتباری بالغ بر ۲/۵ میلیارد تومان، با هدف بهره مندی ساکنان روستای تیرانچی از خدمات شبکه فاضلاب اجرایی می گردد، گفتنی است در ابتدای امر، با تخصیص اعتبارات جاری، اجرای ۵ کیلومتر از ۱۸ کیلومتر فاضلاب این روستا عملیاتی می گردد . رییس هیات مدیره آبفا استان اصفهان با اشاره به دلیل اجرای تاسیسات فاضلاب در روستای تیرانچی تصریح کرد: روستای تیرانچی از جمله روستاهایی به شمار می آید که از یک طرف به خمینی شهر و از سوی دیگر به شهر کوشک چسبیده است و مجاورت این روستا به شهر ها یکی از دلایل اجرای تاسیسات فاضلاب در این منطقه است.وی با بیان اینکه هم اکنون ۱۶۲۰ فقره انشعاب آب به مشترکین در روستای تیرانچی واگذار گردیده است اعلام کرد: جمعیت این روستا بالغ بر ۳۵۰۰ نفر است و با اجرای تاسیسات فاضلاب در آینده، به متقاضیان، انشعاب فاضلاب واگذار می شود.هاشم امینی با بیان اینکه روستای تیرانچی تحت پوشش طرح آبرسانی اصفهان بزرگ است اظهار داشت: با همکاری فرمانداری و شهرداری خمینی شهر، منابع و سرمایه لازم برای پروژه اصلاح شبکه آبرسانی به منظور حل مشکل کم آبی و افت فشار آب، جذب شده است.مدیر عامل شرکت آبفا استان اصفهان اظهار داشت: افت فشار آب ناشی از افزایش مصرف آب در تابستان و همچنین رعایت پروتکل‌های بهداشتی در مبارزه با کرونا است. از مصرف کنندگان انتظار داریم با توجه به مصرف بالای آب در تابستان و کمبود منابع آبی کشور و با در نظرگرفتن موازین بهداشتی با حداکثر مدیریت در مصرف آب، به گذر از این بحران کمک کنند.

استفاده از ماسک در ناوگان حمل و نقل عمومی هرمزگان الزامی است



ثروت- استان هرمزگان: رئیس سازمان مدیریت حمل و نقل بار و مسافر شهرداری بندرعباس از توزیع ۸۰۰۰ ماسک و دستکش استاندارد بین رانندگان تاکسی طی سه خبر داد.به گزارش مدیریت ارتباطات و امور بین‌الملل شهرداری بندرعباس، حسین اخلاقی با اعلام این خبر عنوان کرد: به موجب مصوبه ستاد ملی مقابله با بیماری کرونا، استفاده از ماسک برای تمامی مسافران ناوگان حمل ونقل عمومی شهری از صبح یکشنبه ۱۵ تیر ماه الزامی شده است. اخلاقی افزود: تا به امروز بیش از ۸۰۰۰ ماسک استاندارد و دستکش طی سه مرحله بین رانندگان تاکسی درون شهری بندرعباس توزیع شده است.رئیس سازمان مدیریت حمل و نقل بار و مسافر شهرداری بندرعباس خاطرنشان کرد: در راستای رعایت نکات شیوه نامه های بهداشتی در وسایط نقلیه عمومی، بازرسین سازمان با انتصاب عنوان «بازرس ستاد مدیریت بیماری کرونا شهرستان بندرعباس» از سوی فرمانداری بندرعباس، بصورت مستمر کار بازرسی خود را انجام می دهند. اخلاقی با بیان اینکه رانندگان تاکسی تماس زیادی با محیط اطراف و ارتباط زیادی با مردم دارند و خطر بیشتری آن‌ها را تهدید می‌کند، اظهار کرد: در راستای حفظ سلامت تاکسیرانان و مسافران تعداد ۳۰۰۰ عدد ماسک طی ۲۴ ساعت گذشته توسط بازرسین سازمان بین رانندگان حمل و نقل عمومی درون شهری توزیع شد. رئیس سازمان مدیریت حمل و نقل بار و مسافر با اشاره به گذشت پنج ماه از شیوع ویروس کرونا، تصریح کرد: با وارد شدن به مرحله همه گیری بیماری کرونا، از شهروندان و رانندگان درخواست می‌شود، طرح فاصله‌گذاری اجتماعی را رعایت کرده و استفاده از ماسک را برای رانندگان و مسافرین را مدنظر قرار دهند.وی در پایان نیز اظهار کرد: فرایندهای ضدعفونی ناوگان نیز طبق پروتکل‌های ابلاغی ستاد پیشگیری از کرونا همچنان ادامه دارد.

مدیرعامل شرکت برق منطقه ای اعلام کرد:

هشدار برقی در خوزستان



ثروت- اهواز : فرج-مدیرعامل شرکت برق منطقه ای خوزستان گفت: طی روزهای گذشته مصرف برق بیشتر از هشت هزار مگاوات بوده که در صورت صرفه جوی نکردن مشترکین ممکن است باعث آسیب به تجهیزات و خاموشی های مقطعی شود.محمود دشت بزرگ اظهارکرد: در روزهای پنج شنبه و جمعه که گذشت با وجود آنکه ادارات تعطیل بوده اند مصرف برق افزایش قابل ملاحظه ای داشت که تنها به دلیل استفاده از وسایل سرمایشی در منازل بوده است.وی با بیان اینکه در روز پنج شنبه رکورد پیک مصرف برق در سال ۹۸ برای دومین بار با مصرف هشت هزار و ۹۴ مگاوات شکسته شد و روز جمعه نیز مصرف برق بالای هشت هزار مگاوات بوده؛ تصریح کرد: پیش بینی ها از استقرار توده هوای گرم بالای ۴۹ درجه در اکثر نقاط استان در روزهای آینده حکایت دارد که در صورت رعایت نکردن الگوی مصرف برق در ساعت های اوج مصرف، با توجه به پرباری شبکه می تواند منجر به خاموشی ناخواسته شود.مدیرعامل شرکت برق منطقه ای خوزستان تنظیم دمای درجه کولرهای گازی بر روی ۲۴ درجه را یکی از نکات مهم در کاهش مصرف برق دانست و تصریح کرد: برق یک کالای آنلاین است و مانند خدمات دیگر مثل آب، نمی توان آن را ذخیره کرد و باید در لحظه تولید و توزیع شود و اگر در این بین تجهیزات به دلیل بار و گرما از مدار خارج شود تا برطرف شدن مشکل؛ شبکه از دسترس خارج می شود.

آغاز عملیات اجرائی ساخت مدرسه ۱۲ کلاسه خیری در یزد

ثروت- استان یزد:در راستای حذف مدارس تخریبی، کلنگ بازسازی و احداث فضای آموزشی ۱۲ کلاسه خیری به همت خیر نیک اندیش حاج محمد رضا زارع و با حضور ذاکر مدیرکل نوسازی مدارس استان یزد، دانافر مدیرکل آموزش و پرورش، رادمنش و خواجه رضایی رئیس و مدیر عامل مجمع خیرین مدرسه ساز استان یزد به زمین زده شد.به گزارش روابط عمومی اداره کل نوسازی مدارس استان یزد در راستای حذف مدارس تخریبی، کلنگ بازسازی و احداث فضای آموزشی ۱۲ کلاسه مدرسه موسوی به همت خیر نیک اندیش حاج محمدرضا زارع و با حضور ذاکر مدیرکل نوسازی مدارس استان یزد ، دانافر مدیرکل آموزش و پرورش ، رادمنش و خواجه رضایی رئیس و مدیر عامل مجمع خیرین مدرسه ساز استان یزد به زمین زده شد.ذاکر ضمن قدردانی از خیرین و مسئولین در توسعه فضاهای آموزشی و حذف مدارس تخریبی، گفت: خیرین به عنوان مفاخر اجتماعی در جامعه ما نقش برجسته و مهمی دارند و حضور آنان در این بخش، عامل مهمی در پیشرفت و توسعه آموزش و پرورش است.وی افزود: حذف مدارس تخریبی یک ضرورت است و بایستی با جدیت دنبال شود تا فرزندان این مرز و بوم با خیالی آسوده در فضایی ایمن به کسب علم و دانش بپردازند.ذاکردر تشریح مشخصات فنی این پروژه گفت: این پروژه ۱۲ کلاسه با زیر بنای ۲۰۰۰ مترمربع و با اعتباری بالغ بر ۶۰ میلیارد ریال تخریب و بازسازی می‌شود که تمام هزینه این پروژه توسط خیر نیک اندیش حاج محمد زارع پرداخت می شود.

مرکز سمیع در شرکت توزیع برق خوزستان راه اندازی می شود

ثروت- اهواز : فرج-با راه اندازی مرکز سمیع، مشترکان برق و مردم نیازی به مراجعه حضوری برای پیگیری امور مرتبط با برق نخواهند داشت.علی خدری مدیرعامل شرکت توزیع نیروی برق خوزستان گفت، یکی از پروژه های مهم با هدف کاهش مراجعات مردم و مشترکان به ادارات برق سراسر استان، راه اندازی مرکز سمیع است که به زودی به بهره برداری خواهد رسید.وی افزود، در فاز اول این مرکز در روزهای غیر تعطیل از ساعت ۷ صبح تا ۱۸ روزهای شنبه تا پنجشنبه آماده پذیرش و پاسخگویی تلفنی به متقاضیان جدید انشعاب برق و مشترکین برای خدمات پس از فروش می باشد.مدیرعامل شرکت توزیع نیروی برق خوزستان با اشاره به اینکه در این مرکز از فناوری های نوین استفاده می شود تا مردم از تمامی نقاط استان به خدمات مورد نیاز دسترسی داشته باشند ادامه داد، تمامی مراحل و فرایند های انجام درخواست های متقاضیان تا پایان کار به صورت الکترونیک و تلفنی پیگیری شده و هزینه های مرتبط با خدمات نیز به صورت پیامک ارسال و پرداخت می گردد تا به این ترتیب هیچگونه نیازی به مراجعه حضوری به باجه های مشترکین مورد نیاز نباشد.

خبر

دستگیری ۱۷معتاد متجاحر در پارس آبادمغان



ثروت- شهرستان پارس آباد مغان: فرمانده انتظامی پارس آباد از اجرای طرح پاکسازی نقاط آلوده و جرم خیز این شهرستان خبر داد و گفت: در اجرای این طرح ،ماموران انتظامی ۱۷معتاد متجاحر را در این منطقه شناسایی و دستگیر کردند.به گزارش روزنامه ثروت به نقل از پایگاه خبری پلیس، سرهنگ «حسین بهمنی» افزود: طرح پاکسازی نقاط آلوده و جرم خیز با تلاش ماموران انتظامی شهرستان و با هدف توسعه امنیت اجتماعی ، افزایش احساس امنیت فردی و عمومی ، سلب تحرک از مجرمان و قانون گریزان، به مدت یک هفته در این منطقه اجرا شد. وی با اشاره به دستاوردهای این عملیات گفت: در این طرح با همکاری دستگاه قضایی شهرستان،۵۹دستگاه خودرو توقیف، ۱۳سارق، ۱۷معتاد متجاحرو ۱۹نفر با جلب سیار دستگیر و جمع آوری شدند و ۱۰فقره پرونده سرقت نیز کشف شد. بهمنی با قدردانی از مشارکت خوب مردم با پلیس تصریح کرد: شهروندان در صورت مشاهده و اطلاع از هرگونه فعلیت مجرمانه و ناهنجاری های اجتماعی و موارد مشکوک، موضوع را بدون فوت وقت با شماره تلفن ۱۱۰ و یا سامانه پیامکی ۱۱۰ به پلیس اطلاع دهند تا در کمترین زمان ممکن رسیدگی شود.

افزایش ۵۰ درصدی صادرات محصولات کشاورزی کردستان به خارج از کشور

ثروت - کردستان – فردین محمدی؛رئیس سازمان جهاد کشاورزی کردستان در اولین جلسه کارگروه توسعه صادرات استان از افزایش ۵۰ درصدی ارزش میزان صادرات محصولات کشاورزی استان از گمرکات در سال جاری خبر داد وگفت: یکی از اهداف سازمان جهادکشاورزی که در سند آمایش استان نیز گنجانده شده است، افزایش سهم تولیدات صادراتی استان است که به توجه به مزیت نسبی و پتانسیل بالای تولید محصولات کشاورزی و همچنین وجود تجار فعال و باتجربه در استان این امر دور از انتظار نیست. محمد فرید سپری با اشاره به تحلیل آمار وضعیت صادرات محصولات کشاورزی از گمرکات استان در سال جاری افزود: میزان ارزآوری صادرات محصولات کشاورزی در فروردین ۹۹ حدود ۴۵ میلیون دلار است که این میزان نسبت به مدت مشابه سال قبل ۵۰ درصد افزایش داشته است.وی اظهار داشت:با توجه به ارزش ۵۸ میلیون دلاری کل صادرات گمرکات استان در بازه زمانی مذکور محصولات کشاورزی حدود ۷۸ درصد از کل صادرات گمرکات استان را تشکیل داد. سپری تصریح کرد: ۳۸۵ هزار تن محصول کشاورزی از این استان به ارزش ۱۱۳ میلیون دلار معادل ۱۵ هزار و ۷۱۶ میلیارد ریال در سال جاری صادر شده است.سپری با اشاره به اینکه ۲۲ محصول بخش کشاورزی استان به دلایل مختلفی از صادرات محروم است، گفت :حدود ۹۹ درصد صادرات ما به اقلیم کردستان عراق است ما باید صادرات را به مناطق اوراسیا ارتقا دهیم.رئیس سازمان جهاد کشاورزی کردستان جذب سرمایه‌گذار در استان برای رونق تولید و توسعه صادرات را مهم عنوان کرد وافزود: سعی ما بر این است از ظرفیت استان در راستای بهره‌مندی بیشتر محصولات کشاورزی و جهش تولیدات داخلی استفاده کنیم.

خودکفایی پالایشگاه امام خمینی (ره) شازند در تولید هگزان

طرح تولید نرمال هگزان با حضور رئیس‌جمهوری به بهره‌برداری می‌رسد.مدیرعامل پالایشگاه امام خمینی (ره) شازند گفت: طرح تولید محصول نرمال هگزان که قرار است در روزهای آینده از سوی رئیس جمهوری به‌صورت ویدئوکنفرانس افتتاح رسمی شود، از خروج ارز و واردات این محصول به‌صورت جدی جلوگیری کرده است.به گزارش شانا به نقل از شرکت ملی پالایش و پخش فرآورده‌های نفتی ایران، غلامحسین رمضان‌پور در این باره افزود: این طرح از اواخر آبان ۹۷ آغاز شد و بخش نخست آن (لوله‌گذاری و...) بهمن‌ماه سال ۹۸ به بهره‌برداری رسید.وی هدف اصلی از اجرای این طرح را تولید محصول نرمال هگزان (خوراک موردنیاز صنایع پتروشیمی) عنوان کرد و افزود: با اجرای این پروژه از خروج مقدار زیادی ارز برای واردات این محصول جلوگیری شده است. براساس این گزارش، در روزهای آینده طرح تولید نرمال هگزان با حضور رئیس‌جمهوری به‌صورت ویدئوکنفرانس به‌طور رسمی افتتاح می‌شود.محصول نرمال هگزان با قابلیت تولید در دو گرید پلیمری و غذایی در بورس انرژی نیز عرضه می‌شود.

تشکیل اتاق فکر پیمانکاران شرکت گاز استان مرکزی

ثروت- استان مرکزی: مدیرعامل شرکت گازاستان مرکزی گفت : اتاق فکرپیمانکاران شرکت گازاستان مرکزی با هدف بهره گیری از تجارب ایشان تشکیل شد .محمدرضا سمیعی مدیرعامل شرکت گاز استان مرکزی از تشکیل اتاق فکر پیمانکاران این شرکت در راستای استفاده از افکار خلاق و تجارب ایشان خبر داد. به گزارش روابط عمومی شرکت گاز استان مرکزی،سمیعی در این خصوص گفت:امید آن می رود با حضور موثر پیمانکاران در این اتاق فکر چالش های مرتبط به پیمان ها و پیمانکاران با همکاری و بهره گیری از تجارب کسب شده توسط پیمانکاران بیش از پیش شناسایی گردد و اقدامات لازم جهت رفع چالش های مذکور صورت پذیرد.وی در ادامه افزود:این اقدام ارزنده به همت امور پژوهش شرکت گاز استان مرکزی در اولین جلسه برگزار شده با پیمانکاران و تامین کنندگان خدمات این شرکت صورت گرفت وکلیاتی در رابطه با چگونگی کار اتاق فکر و سیستم پیشنهادها ارائه گردید ودر ادامه پیمانکاران طرف قرارداد این شرکت سوالات و نقطه نظرات خود را مطرح نمودند.

ثروت

روزنامه اقتصادی، اجتماعی صبح ایران

دوشنبه ۲۳ تیر ۱۳۹۹ ■ ۱۳ جولای ۲۰۲۰ ■ ۲۱ ذی القعده ۱۴۴۱ ■ سال چهارم ■ شماره پیاپی ۸۷۹ ■ ۸ صفحه ■ ۲۰۰۰ تومان

□صاحب امتیاز و مدیرمسوول: اکبر نعمت الهی □سردبیر سعید پویش (افشاری) □ مدیر تحریریه: علیرضا بهنام □ دبیر اقتصادی و بازرگانی دکتر پرویز عطایی □دبیر سرویس انرژی: سحر سعیدیان □ سرویس صنعت: مونا ربیعیان □سرویس گردشگری و میراث فرهنگی: ونوشه شکری
□ مدیر اجرایی: حسین کریمی □دبیر فنی و صفحه‌آرایی: اسکندر معصومی □ □ ویراستار: مهشید پور اسدی □ هماهنگی شهرستان‌ها: ۶۶۹۰۷۴۸۸ -۰۲۱□ تلگرام شهرستان‌ها: ۰۹۳۳۴۴۵۳۸۱۷ □مدیر توسعه بازار : دکتر محمد سهرابی ۰۹۱۲۳۳۴۴۲۹۵ □ Servat.newspaper1@gmail.com
□آدرس دفتر مرکزی:تهران-میدان انقلاب- خیابان جمالزاده جنوبی- نبش خیابان آقا صبوری پلاک ۱۴۶- واحد۷ □ تلفن تحریریه:۶۶۹۰۷۴۸۸-۰۲۱ □فکس تحریریه: ۶۶۵۶۷۷۶۷-۰۲۱ □چاپ: شاخه سبز ۰۹۱۲۷۵۷۳۲۹۶ □توزیع: نشر گستر امروز □ Servatnewspaper@gmail.com

نگاه

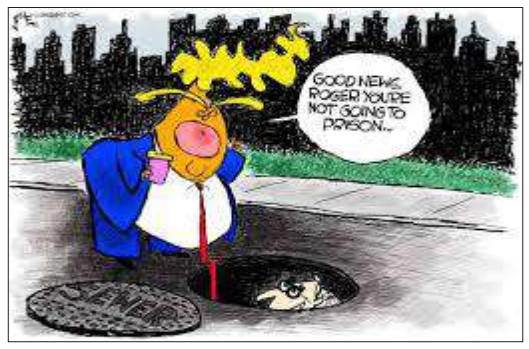

عفو رییس جمهوری
اثر: مارک اسپر

خبر

حسین مسافر آستانه مطرح کرد:

احتمال آنلاین شدن جشنواره تئاتر فجر

حسین مسافر آستانه هر چند به‌تازگی اجرای نمایشش را به دلیل بالا رفتن آمار مبتلایان به کرونا متوقف کرده است، می‌گوید: نباید اجازه بدهیم کرونا بر ما چیره شود.

این کارگردان تئاتر جزو اولین هنرمندانی بود که بعد از بازگشایی سالن‌های تئاتر، نمایش خود را روی صحنه برد. نمایش «برگشتن» کار این هنرمند در تماشاخانه «سرو» روی صحنه می‌رفت و تنها پنج شش اجرای آن باقی مانده بود که آمار مبتلایان به کرونا بالا گرفت و گروه اجرایی و سالن تئاتر تصمیم گرفتند موقتا اجرای این اثر را متوقف کنند. مسافر آستانه که چندی پیش حکم دبیری جشنواره تئاتر فجر را هم گرفته است، در گفت‌وگویی با ایسنا هم درباره نمایش خودش سخن گفت، هم از احتمال برگزاری آنلاین جشنواره تئاتر فجر صحبت کرد و از رایزنی‌هایی برای دریافت کمک از شهرداری برای تماشاخانه «ایرانشهر» نیز خبر داد. او در ابتدا درباره توقف اجرای نمایش «برگشتن» توضیح داد: از آنجا که در چند روز اخیر شرایط مدام حادتر شده است، هم ما و هم سالن «سرو» بهتر دیدیم بدون هیچ منع قانونی، فعلا اجرای نمایش را متوقف کنیم تا ببینیم در چند روز آینده وضعیت چگونه خواهد شد. این کارگردان اضافه کرد: به هر حال در این شرایط هم باید به فکر سلامتی گروه اجرایی باشیم و هم تماشاگران و هر چند تمام پروتکل‌های بهداشتی را رعایت می‌کردیم و با اینکه تماشاگر هم داشتیم، از سه روز پیش از تماشاگران عذرخواهی و اجرای خود را متوقف کردیم. اگر شرایط در چند روز آینده بهتر شد، اجرای خود را از سر می‌گیریم. او در عین حال با ابراز مخالفت با تعطیلی کامل تئاتر تاکید کرد: فعلا کرونا با ماست و باید به زندگی برگردیم و نمی‌توانیم تئاتر را به طور کامل تعطیل کنیم. درست است که شرایط آرامی برای اجرای تئاتر نداریم ولی مشخص نیست این وضعیت تا کی ادامه داشته باشد. مسافر ادامه داد: باید خود را با این وضعیت تطبیق دهیم و هر جا احساس خطر کردیم، کار را متوقف کنیم تا شرایط بهتر شود ولی درست نیست تعطیلی صدر در صدی تئاتر را دامن بزنیم. باید جوری عمل کنیم که کرونا بر ما چیره نشود بلکه ما بر آن غلبه کنیم. دبیر سی و نهمین جشنواره تئاتر فجر در ادامه درباره انتشار فراخوان این دوره از جشنواره توضیح داد: فعلا مشغول مطالعه و گفتگو با دوستان تئاتری و ستاد اجرایی هستیم تا درباره انتشار فراخوان به نتیجه قطعی برسیم چون باید شرایط این دوره را در نظر بگیریم. مسافر درباره احتمال برگزاری جشنواره به صورت آنلاین نیز گفت: این هم یکی از مواردی است که مشغول مطالعه آن هستیم. در هر صورت چاره‌ای نداریم جز استفاده از تکنولوژی. چه شرایط برای برگزاری جشنواره به شکل فیزیکی فراهم باشد و چه نباشد، باید از پتانسیل‌های فضای مجازی بهره ببریم. البته در گام اول ضروری است زیرساخت‌های لازم را ایجاد کنیم.

معاون گردشگری توضیح داد

چرایی پرداخت ۷ میلیارد تومان به تشکل‌های خصوصی

معاون گردشگری می‌گوید: موضوع پرداخت هفت میلیارد تومان به تشکل‌های خصوصی کاملا شفاف است. این پول سهم مشارکت وزارت میراث فرهنگی، گردشگری و صنایع دستی در بازاریابی و تبلیغات ایران در ۱۲ کشور و ۳۱ استان است. رقمی نیست که برای آن حاشیه درست می‌کنند.



پرداخت هفت میلیارد تومان به تشکل‌های خصوصی گردشگری، در شرایطی که برخی به آن نسبت «حق سکوت» دادند، حواشی‌ای را برای وزارت میراث فرهنگی، گردشگری و صنایع دستی به وجود آورد. بعضی از تشکل‌های خصوصی گردشگری از پرداخت این مبلغ اطلاعی نداشتند، در نتیجه عملکرد وزارتخانه را که در سکوت و بی‌خبری اتفاق افتاده بود، زیر سوال بردند. تشکل‌هایی هم که طرف قرارداد وزارت میراث فرهنگی، گردشگری و صنایع دستی بودند و سهمی از این بودجه بردند، نسبت به انتقادها واکنش نشان دادند و حواشی پیش‌آمده در ارتباط با «پرداخت حق سکوت» و «خاموش کردن منتقدان» را تکذیب کردند.

ولی تیموری ـ معاون گردشگری وزارت میراث فرهنگی، گردشگری و صنایع دستی ـ چندماه بعد از وقوع این حواشی، با ایسنا گفت‌وگو کرد و با بیان این که ماجرای پرداخت هفت میلیارد تومان شفاف است، توضیح داد: هدف از پرداخت این پول به تشکل‌های خصوصی رونق بازاریابی و تبلیغات بوده است. ما باید یک‌سری از اقدامات مثل تورهای آشناسازی را انجام دهیم، یا مشابه نشست‌های دوجانبه چین و عمان را در کشورهای دیگر برگزار کنیم و یک روز را به گردشگری ایران اختصاص دهیم. این‌ها باید در ۱۲ کشور انجام شود. هزینه این برنامه‌ها اغلب با بخش خصوصی بوده است. ما ردیف بودجه‌ای برای کمک به بخش خصوصی داریم که حالا اعتبار آن آمده است. وزارت میراث فرهنگی، گردشگری و صنایع دستی با توجه به کمبود منابع مالی شاید فقط همین یک بار بتواند کمک کند.

او درباره این‌که بودجه برآوردشده برای این برنامه تبلیغاتی و بازاریابی چقدر است و اگر وزارتخانه خود می‌خواست این اقدامات را انجام دهد چه میزان بودجه باید صرف می کرد، گفت: برآورد دقیق نداریم که اگر همه این کارها را وزارتخانه می‌خواست انجام دهد، چقدر هزینه می‌شد، اما هفت میلیارد تومان بودجه داشتیم که آن را بین استان‌ها و دو تشکل خصوصی که در زمینه جذب گردشگر فعال هستند، توزیع کردیم. هزینه همه این کارها حداقل ۱۰ برابر بودجه‌ای است که وزارتخانه در اختیار تشکل‌ها قرار داده است. این را هم درنظر بگیرید که ما به آن‌ها ریال دادیم و آن‌ها باید به دلار و یورو خرج کنند.

تیموری ادامه داد: طبق قرار و تعهدات ایجادشده، این تشکل‌ها باید در ۱۲ کشور بازار هدف که عمدتا همسایه هستند و آلمان و چین هم جزء آن‌ها هستند، سه اقدام را انجام دهند؛ برگزاری تور آشناسازی، B2B و روز گردشگری. دو تشکلی که در حال حاضر در زمینه جذب گردشگر فعال هستند؛ یعنی انجمن صنفی دفاتر خدمات مسافرت هوایی و جهانگردی و جامعه تورگردانان، هر یک متعهد شدند در این بازارها این سه اقدام را انجام دهند. ما در ازای پولی که به آن‌ها داده شده، چک و سفته گرفته‌ایم و آن‌ها باید به ذی‌حسابی وزارتخانه پاسخگو باشند. انجمن صنفی در ازای دریافت یک میلیارد و ۶۰۰ میلیون تومان متعهد است در هشت کشور این فعالیت‌ها را انجام دهد. جامعه تورگردانان نیز تعهد دارد در ازای دریافت حدود ۹۰۰ میلیون تومان در چهار کشور این اقدامات را انجام دهد. این عدد سهم مشارکت وزارت میراث فرهنگی، گردشگری و صنایع دستی است که یک‌دهم پولی است که این تشکل‌ها تا کنون برای بازاریابی و تبلیغات ایران هزینه کرده‌اند. این مبلغ رقمی نیست که برای آن حاشیه درست می‌کنند.

او با بیان این که دستورالعمل برنامه‌های بازاریابی و تبلیغات از سوی معاونت گردشگری تدوین و برای این تشکل‌ها مشخص شده است، افزود: تورهای آشناسازی که متشکل از خبرنگاران، توراپراتورها و شخصیت‌های موثر است باید دست کم با ۱۰ نفر جمعیت برگزار شود، مسیر این تورها را معاونت گردشگری مشخص می‌کند و شرکت‌کنندگان باید گزارش، فیلم، عکس و محتوا تهیه کنند. نماینده وزارتخانه هم گاهی این تورها را همراهی می‌کند و نظارت دارد.

روایت مستند گم‌شده از زندگی یک مجسمه‌ساز

نویسنده و کارگردان سریال سمک عیار در نمایشگاه آثار کمتر دیده شده «مش اسماعیل مجسمه‌ساز» از گم شدن مستندی گفت که سال‌ها پیش از زندگی این هنرمند ساخته شده بود.

۶ مجسمه به نمایش در نیامده از آثار توکل اسماعیلی معروف به مش اسماعیل است در نمایشگاه اسطوره های آهنی به‌نمایش گذاشته شده است.

در این نمایشگاه که تا ۵ مرداد ادامه دارد ۶ اثر از مش اسماعیل در ابعادی متنوع، گاه بسیار بزرگ مثل فولاد زره و مادر فولاد زره و گاهی کوچک و ظریف مثل دعانویس، رستم و درویش و همچنین اثر بسیار آشنای این هنرمند مثل مجسمه بز، قابل مشاهده است.

محمدرضا اصلانی نویسنده، شاعر، کارگردان و مستندساز در جریان گشایش این نمایشگاه در خصوص



مش اسماعیل و آثار به نمایش در آمده در این نمایشگاه گفت: این مجموعه متعلق به دکتر فلامکی است. مش اسماعیل در دهه ۴۰ به عنوان مستخدم در دانشکده هنر دانشگاه تهران استخدام شد. دست بر قضا در آتلیه مجسمه‌سازی مشغول به کار شد آن هم به این دلیل که دخترهای دانشجو کار کردن با آرماتور برای‌شان سخت بود و بنابراین مش اسماعیل در چیدن آرماتورها به آنها کمک می‌کرد. همین طور به دلیل سابقه حرفه خانوادگی که داشت در گرفتن دستگاه جوش وارد بود و می‌توانست نقش کمک‌کننده‌ای به دانشجوها داشته باشد، ضمن اینکه خوش اخلاق بود و ارتباط خوبی با دانشجوها برقرار می‌کرد؛ بچه‌ها هم به او علاقمند شده بودند و می‌گذاشتند مجسمه‌سازی را تجربه کند در ضمن مخل کار دانشجوها هم محسوب نمی‌شد.

این مستندساز ادامه داد: در همین حین مش اسماعیل آرماتورچینی را فراگرفت و تبدیل به یک متخصص آرماتورسازی شد. اگر نگاه کنید مجسمه‌های بز او از آرماتورهای فلزی تشکیل شده که به مجسمه تبدیل شده‌اند.

خبر

دشواری‌های بازیگران در روزهای سخت کرونا

محمود پاک‌نیت که این روزها مشغول بازی در سریال «جشن سربرون» است، از شرایط سخت کار بازیگران در روزهای کرونایی می‌گوید.

این بازیگر سینما و تلویزیون در گفت‌وگویی با ایسنا درباره شرایط کاری بازیگران در روزهای کرونایی گفت: الان مشغول بازی در سریال تلویزیونی «جشن سربرون» هستم. سر صحنه همه رعایت می‌کنند اما تنها مشکلی که بازیگر دارد این است که وقتی زیر دست گریمور می‌نشیند مجبور است ماسکش را بردارد و فقط گریمور ماسک می‌زند. بعد از گریم هم بازیگر دیگر نمی‌تواند ماسک بزند برای همین رعایت فاصله و نکات ایمنی برای بازیگران سخت‌تر از دیگر عوامل است.

او در عین حال توضیح داد: خوشبختانه سر این کاری که هستیم خیلی رعایت می‌شود و خانمی که از سمت وزارت بهداشت می‌آیند، در تمام مدت سر صحنه هستند و اگر مسئله‌ای باشد، تذکر می‌دهند. مدام بچه‌ها را تست می‌کنند یعنی ما صبح اول تست می‌شویم و بعد گریم می‌شویم. همه رعایت می‌کنند زیرا اگر از جان خودشان هم بگذرند به خاطر خانواده و اطرافیان‌شان باید رعایت کنند.

پاک‌نیت که در سریال‌هایی چون «پس از باران» و «شهرزاد» ایفای نقش کرده است، علت کمتر شدن توجه مخاطبان به سریال‌های تلویزیونی را اینگونه عنوان کرد: ما خوشبختانه نویسنده‌های خیلی خوبی داریم اما این‌ها باید از طریق ارگان‌های مسوول مثل وزارت ارشاد و خود صداوسیما حمایت شوند. متاسفانه سر برخی از کارها که می‌رویم، آنقدر با عجله کار می‌کنند که نویسنده و کارگردان و بازیگر اصلا نمی‌دانند دارند چکار می‌کنند. متن داغ داغ آماده می‌شود و مثلا می‌خواهند ۳۰ قسمت کار را در چند ماه تمام کنند. طبیعتا هر چه کمتر زمان باشد بهتر است و به نفع تهیه‌کننده و صداو سیما است. این باعث می‌شود همه سرگردان شوند. بازیگر، شب که به خانه می‌رود باید با آرامش فکر کند و بداند سکانسی که قرار است بازی کند به کجا مربوط است. بازیگر ساعت پنج‌ونیم صبح تا ساعت هشت شب کار می‌کند باید متن فردا را هم بخواند و استراحت هم بکند. بعضی‌ها می‌خوابند و نمی‌توانند این را تحمل کنند از این رو صبح که می‌آیند نمی‌دانند صحنه‌ها به کجا وصل است. کارگردان و دستیار کارگردان هم آنقدر فرصت ندارند که برایش توضیح دهند. همه می‌خواهند سریع کار را تمام کنند و این باعث می‌شود کاری از آب درآید که کسی نبیند.

این بازیگر که بازی در سریال موفق نمایش‌خانگی «شهرزاد» را هم در کارنامه دارد، با بیان اینکه تلویزیون یا نمایش خانگی برایش فرقی ندارد، اظهار کرد: بعضی‌ها از من می‌پرسند سینما بهتر است یا تلویزیون؛ من می‌گویم برای بازیگر فرقی ندارد چون بازیگر باید کارش را انجام دهد اما درست انجام دهد.

رییس پژوهشکده گردشگری:

کرونا گردشگری را بیش از هر صنعتی متاثر کرده است

رییس پژوهشکده گردشگری وزارت میراث فرهنگی، با بیان اینکه شیوع ویروس کرونا بیش از هر فعالیتی گردشگری را تحت تاثیر قرارداده، ضررهای اقتصادی به این صنعت را بسیار بالا ارزیابی و اعلام کرد: مهم‌ترین راهکار، حمایت‌های دولتی است. به گزارش روابط عمومی پژوهشگاه میراث فرهنگی و گردشگری، ناصر رضایی در نشست «گردشگری در عصر کرونا» تصریح کرد: شیوع ویروس کرونا بیش از هر فعالیتی گردشگری را تحت تاثیر خود قرارداده است؛ صنعتی که با رشد فزاینده سال های متمادی بالاترین نرخ را به خود اختصاص داده بود.

عضو هیأت علمی پژوهشگاه میراث فرهنگی و گردشگری گفت: با این حال دو اتفاق می تواند و حتماً گردشگری را به روزهای اوج خود بازخواهد گرداند و حتی با یک انفجار عظیم مواجه خواهد کرد؛ لذا بسیاری از کشورها در صدد هستند با برنامه ریزی به مدیریت بحران پیش آمده پرداخته و خود را برای شرایط پساکرونا آماده کنند.

مدیرکل تامین اجتماعی قم:

۶۱ درصد مردم قم تحت پوشش بیمه تامین اجتماعی هستند





مدیرکل تامین اجتماعی قم گفت: از یک‌میلیون و ۳۰۰ هزار نفر جمعیت این استان، ۸۰۰ هزار نفر معادل ۶۱ درصد تحت پوشش بیمه تامین اجتماعی قرار دارند. علی‌اصغر دادخواه بیان داشت: ۵۰ هزار نفر ازاین‌بین جزء جامعه بازنشستگان تامین اجتماعی محسوب می‌شوند که در پایان خردادماه سال جاری حقوق آن‌ها ۲۶ درصد افزایش‌یافته است.مدیرکل تامین اجتماعی قم افزود: ماهانه بیش از ۱۰۰ میلیارد تومان به بازنشستگان تامین اجتماعی در قم پرداخت می‌شود.دادخواه گفت: افزایش ۲۶ درصدی حقوق اعمال‌شده و مابه‌التفاوت سه ماه ابتدایی سال جاری نیز برای تمام این افراد پرداخت خواهد شد.وی عنوان داشت: همسازی حقوق بازنشستگان تامین اجتماعی نیز بعد از ۱۲ سال تلاش نهایی شده و از مردادماه امسال اعمال خواهد شد.مدیرکل تامین اجتماعی قم ابراز داشت: ۱۳۰ هزار نفر از کارگران قم تحت پوشش تامین اجتماعی هستند.دادخواه ابراز داشت: بیش از ۱۴ هزار و ۶۰۰ کارگاه تولیدی و صنعتی در سطح قم فعال است.وی افزود: با رشد بیمه‌شدگان اجباری شاهد کاهش بیمه بیکاری در طول یک سال گذشته بوده‌ایم.مدیرکل تامین اجتماعی قم یادآور شد: قبل از شیوع کرونا ماهانه ۳۰ هزار مراجعه حضوری برای تمدید دفترچه درمانی به دفاتر تامین اجتماعی وجود داشت که در حال حاضر تمدید این دفترچه‌ها به‌صورت تمام الکترونیک انجام می‌شود.دادخواه ابراز داشت: با توسعه خدمات غیرحضوری از تردد ۶۰۰ هزار نفر به دفاتر تامین اجتماعی در طول سال کاسته می‌شود.وی تاکید کرد: ۳۶۷ هزار پرونده بیمه‌شدگان تامین اجتماعی به‌ویژه در حوزه کارگری ثبت الکترونیک شده است.مدیرکل تامین اجتماعی قم خاطرنشان کرد: در طول شیوع کرونا ۴۹ هزار بازدید از کارگاه‌ها و واحدهای تولیدی انجام‌شده است.وی یادآور شد: ۲ هزار و ۶۱ نفر بیمه بیکاری از تامین اجتماعی قم دریافت می‌کنند که رقمی بالغ‌بر ۶ میلیارد تومان می‌شود.

طلب ۲۱۰۰ میلیاردی تامین اجتماعی از واحدهای تولیدی

مدیرکل تامین اجتماعی قم گفت: این اداره کل از سال ۱۳۸۰ تاکنون، ۲ هزار و ۱۰۰ میلیارد ریال از واحدهای تولیدی استان طلب دارد.دادخواه افزود: این میزان مطالبه معوق از ۱۴ هزار و ۴۰۷ واحد تولیدی و صنوف در سطح استان می‌باشد.وی ادامه داد: در صورت تایید کمیسیون تسهیل و رفع موانع تولید استانداری مبنی بر بحرانی بودن وضعیت این واحدهای بدهکار، سازمان بیمه تامین اجتماعی نسبت به پرداخت بیمه جاری واحدها کمک می‌کند تا کارگران شاغل در این واحدها از خدمات روز بیمه‌ای محروم نشوند.دادخواه تاکید کرد: به‌رغم عدم وصول مطالبات، تاکنون کارگاه هیچ کارفرمایی به دلیل بدهی به بیمه تامین اجتماعی قم تعطیل نشده است و امکان تقسیط بدهی بیمه کارفرمایان تا ۳۶ ماه وجود دارد.به گفته دادخواه، در صورت تایید کمیسیون تسهیل و رفع موانع تولید استانداری، امکان تقسیط بدهی بیمه کارفرمایان تا ۴۵ قسط نیز وجود دارد.بیمه تامین اجتماعی قم دارای چهار شعبه اصلی، ۲ شعبه اقماری و پنج کارگزاری رسمی است.۸۰۰ هزار و ۵۷۹ تَن معادل ۶۱ درصد از جمعیت این استان تحت پوشش بیمه تامین اجتماعی هستند که از این تعداد، ۲۸۷ هزار و ۵۸۹ تَن بیمه‌شده اصلی و ۴۹۵ هزار و ۹۹۰ تَن نیز بیمه‌شده تبعی می‌باشند.

۴۷۰ میلیارد تومان هزینه درمان بیمه‌شدگان تامین اجتماعی قم در سال ۹۸

مدیر درمان تامین اجتماعی قم نیز در این نشست خبری ابراز داشت: ۴۷۰ میلیارد تومان هزینه درمان بیمه‌شدگان تامین اجتماعی قم در سال ۹۸ بوده است.داود علیمحمدی افزود: ازاین‌بین ۳۰۰میلیارد تومان در بخش بیمارستان‌های طرف قرارداد تامین اجتماعی هزینه شده است.وی ادامه داد: در طول یک سال گذشته ۱۱ هزار و ۵۰۰ نفر در بیمارستان امام رضا(ع) بستری شدند، همچنین ۶۱ هزار بیمار در بیمارستان‌های طرف قرارداد تامین اجتماعی بستری بوده‌اند.مدیر درمان تامین اجتماعی قم تصریح کرد: ۹۰ درصد هزینه‌های درمان بستری بیمه‌شدگان در بیمارستان‌های طرف قرارداد توسط این سازمان پرداخت می‌شود.علیمحمدی گفت: بعد از بیمارستان‌های کامکار و فرقانی بیمارستان امام رضا(ع) سومین بیمارستانی بود که تمام ظرفیت خود را در اختیار بیماران کرونایی قرارداد. مدیر درمان تامین اجتماعی قم عنوان کرد: در یک سال گذشته ۵ میلیون بار مراجعه به درمانگاه‌ها و موسسات طرف قرارداد تامین اجتماعی و داروخانه‌های اختصاصی صورت گرفته است.وی خاطرنشان کرد: ۹۰ درصد از نوبت‌گیری و حضور در بیمارستان امام رضا(ع) به‌صورت غیرحضوری و تلفنی و یا اینترنتی انجام می‌شود.علیمحمدی همچنین خاطرنشان کرد: تا چند سال آینده ۲ هزار تخت در مجموع به ظرفیت‌های درمانی قم افزوده خواهد شد.۱۹ تا ۲۵ تیرماه به نام هفته تامین اجتماعی نام‌گذاری شده است.

آگهی مناقصه (ارزیابی کیفی)

شماره مجوز (۱۳۹۹/۱/۶۶)

نوبت اول

۱- مناقصه گزار : شرکت گاز استان خراسان رضوی
موضوع مناقصه : خدمات بهره برداری و امداد ، وصول مطالبات ، گازبانی ، خدمات عمومی ، تعویض کنتور و رفع نشتی ناحیه گاز رسانی فریمان
۲- شرایط اولیه متقاضیان :
الف – دارابودن رتبه تاسیسات و تجهیزات از سازمان برنامه و بوجه
ب – دارا بودن ظرفیت خالی ارجاع کار
ج – دارابودن گواهینامه تایید صلاحیت ایمنی از اداره کار و امور اجتماعی
د- ثبت نام در سایت www.setadiran.ir و دریافت گواهی امضای الکترونیکی
۳- دریافت کاربرگهای استعلام ارزیابی کیفی : از سایت مذکور از ساعت ۸:۰۰ مورخ ۹۹/۰۴/۲۳ تا ساعت ۱۴:۳۰ مورخ ۹۹/۰۴/۲۹ اعلام شده در سامانه ستاد
۴- بارگزاری اسناد استعلام ارزیابی کیفی به همراه مستندات مربوطه
مطابق مندرجات آن : در سایت مذکور تا ساعت ۱۴:۳۰ مورخ ۹۹/۰۵/۱۲ اعلام شده در سامانه ستاد
۵- نوع و مبلغ تضمین شرکت در فرایند ارجاع کار : مطابق مصوبه شماره ۱۲۳۴۰۲/ت۵۰۶۵۹ ه هیات محترم وزیران و اصلاحیه های بعدی آن می باشد
۶- یادآوری می گردد کلیه مراحل مناقصه از طریق درگاه سامانه تدارکات الکترونیکی دولت (ستاد) به آدرس www.setadiran.ir انجام خواهد شد.
شایان ذکر است دسترسی به متن این آگهی و کار برگ های استعلام ارزیابی کیفی در سایت WWW.nigc-khrz.ir امکان پذیر بوده ودر صورت نیاز به کسب اطلاعات بیشتر با تلفن : ۳۷۰۷۲۵۳۲ – ۰۵۱ – فاکس ۳۷۴۰۰۳۶-۰۵۱ تماس حاصل شود.
نوبت اول : ۹۹/۰۴/۲۳
نوبت دوم : ۹۹/۰۴/۲۴
روابط عمومی شرکت گاز استان خراسان رضوی

آگهی مناقصه عمومی

نوبت دوم

دستگاه مناقصه گذار: شهرداری آمل
منابع تامین اعتبار: اعتبارات داخلی شهرداری
موضوع مناقصه: پروژه اجرای سقف سنتی بازار نمد مالان آمل به طول ۲۲۰ متر – برآورد اولیه ۶/۲۷۵/۸۰۰/۰۰۰ ریال – مبلغ تضمین شرکت در مناقصه ۳۱۴/۰۰۰/۰۰۰ ریال.
نوع تضمین شرکت در مناقصه: ضمانت نامه بانکی دروجه شهرداری آمل و یا وجه نقد بحساب سیبا ۰۲۲۰۶۶۸۹۸۲۰۰۰ بنام شهرداری آمل – دارابودن حداقل رتبه ۵ برای شرکت ها با رعایت سقف ارجاع کار در رسته ابنیه الزامی است.
ضمنا" به پروژه فوق تعدیل تعلق نمیگیرد.
سایر جزئیات و اطلاعات در اسناد مناقصه قید گردیده است.
مهلت و محل دریافت اسناد مناقصه: از تاریخ انتشار آگهی نوبت دوم بمدت ۵ روز – محل اداره قراردادهای شهرداری آمل.
تاریخ مهلت ارسال اسناد مناقصه به شهرداری آمل: ۱۳۹۹/۰۵/۰۵
تاریخ تشکیل کمیسیون معاملات: ساعت ۱۴/۳۰ مورخ ۱۳۹۹/۰۵/۰۶
برای اطلاعات بیشتر به پایگاه ملی مناقصات و سایر شهرداری WWW.amol.ir رجوع گردد.
نمابر ۰۱۱-۴۴۲۵۹۴۹۷
تلفن:۰۱۱-۴۴۲۲۹۰۰۱
شهردار آمل-سید حمید هاشمی

ثروت

روزنامه اقتصادی، اجتماعی صبح ایران

www.servatnews.com

شنبه ۲۸ تیر ۱۳۹۹ ■ ۱۸ جولای ۲۰۱۹ ■ ۲۶ ذی القعده ۱۴۴۱ ■ سال چهارم ■ شماره پیاپی ۸۸۲ ■ ۸ صفحه ■ ۲۰۰۰ تومان



سیدعباس موسوی:

کره جنوبی هرچه سریعتر پول ایران را برگرداند

▲صفحه۲



سید حسن خمینی:

قانونی که تیغش نمی برد، همان بهتر که از بیخ برداشته شود

▲صفحه۲



حسن روحانی:

جاسک بندر بسیار مهم صادرات نفت می‌شود

▲صفحه۲

تصمیم تازه سیاست‌گذار پولی برای کاهش التهاب بازارها نتیجه بخش نیست

ناکار آمدی افزایش نرخ سود بانکی

افزایش نرخ دلار به حدود ۲۳ هزار تومان در صرافی‌های بانکی و ۲۴ هزار تومان در بازار آزاد، مسیر را برای افزایش نرخ سود سپرده‌ها باز کرد.

نرخ دلار از ابتدای امسال تاکنون با افزایش حدود ۱۰ هزار تومان مواجه شده است؛ به طوری که از کانال ۱۴ هزار تومان در روز پایانی اسفند ۹۸، در حال حاضر در بازار آزاد وارد کانال ۲۴ هزار تومان شده است.

مسبب افزایش نرخ دلار در بازار به اعتقاد تحلیلگران اقتصادی، نقدینگی ۲ هزار و ۶۰۰ هزار میلیارد تومانی، محدودیت در ورود ارز به کشور به دلیل تحریم‌ها و در عین حال کاهش قیمت نفت اعلام می‌شد...

▲صفحه۲

یادداشت مدیرمسئول



واقع بینی

* اکبر نعمت الهی

تاکنون فکر کرده ایم آیا که ابعاد یک جنگ میان ایران و آمریکا چگونه می تواند باشد. زد و خوردها کجا صورت می گیرد؟ داشتن تصویری درست از کسی که قرار است محور خصومت قرار گیرد، شرط نخست دفاع است. این تصویر باید بدون شعارزدگی و با در نظر گرفتن واقعیتها تنظیم شده باشد. وقتی ناو آمریکایی در لس آنجلس برای تعمیر توقف کرد و دچار آتش سوزی شد، خیلی از زودباوران با بلاهت تمام این موضوع را نقطه ضعف ارتش آمریکا دانستند و تاکید کردند که ارتش آمریکا آسیب پذیر است. البته که ارتش آمریکا هم شکست پذیر است اما به این شرط که درک قوی نظامی از واقعیتهای آن داشته باشیم. آنها اما عظمت ناو آمریکایی را ندیدند که ابعاد آن حدود دویست و پنجاه متر است و چند ده هواپیمای مافوق صوت اف۳۵ یعنی پیشرفته ترین هواپیمای جهان را بر شانه اش حمل می کند. می تواند چندین کلاهک اتمی را با خود حمل کند و در کل یک شهر شناور است. اینها به معنای بزرگ کردن دشمن نیست...

ادامه در صفحه۲

برای عدم پرداخت مالیات

خانه‌های نوساز یک سال حق خالی ماندن دارند



▲صفحه۱

وزیر نیرو خبر داد

تخصیص ۲۶ میلیارد متر مکعب آب دریا برای مصارف صنعتی

وزیر نیرو از تخصیص ۲۶ میلیارد متر مکعب آب شور دریا برای مصارف صنعتی در استان‌های ساحلی خبر داد. به گزارش ثروت، رضا اردکانیان با بیان اینکه در طرح‌هایی که نیازی به شیرین کردن آب ندارد در استان‌های ساحلی مانند هرمزگان، سیستان و بلوچستان و بوشهر آب شور دریا برای...

▲صفحه۳

تحول بزرگ در رابطه میان بانک، مشتری و دستگاه قضاء

حمایت ویژه قوه قضائیه از بخش تولید در برابر بانکهای متخلف

کارشناس حقوق بانکی از صدور بخشنامه جدید رئیس دستگاه قضا درخصوص نرخ سود بانکی خبر داد و گفت: اجرای صحیح و کامل این بخشنامه تحول بزرگی در رابطه میان بانک‌ها، مشتریان و محاکم قضائی ایجاد یاسر مرادی ، در باره بخشنامه اخیر رئیس قوه قضائیه در خصوص آمره بودن نرخ سود مازاد بر...

▲صفحه۲

صاحبخانه هایی که قرارداد ۳ ساله منعقد کنند از مالیات معاف می شوند

مدیرکل دفتر اقتصاد مسکن وزارت راه و شهرسازی ضمن تشریح جزئیاتی از پیشنهادهای وزارت راه و شهرسازی در خصوص طرح مالیات بر خانه های خالی، گفت: مالکانی که واحدهای خالی را تا شهریور عرضه کنند...

▲صفحه۶

۳۲۸ واحد تولیدی بزرگ وارد بورس می شود

معاون وزارت صمت با بیان اینکه برای احیای ۲۲۰۰ واحد تولیدی تعطیل و راکد در سال جهش تولید برنامه داریم، گفت: ۳۲۸ واحد تولیدی بزرگ آماده حضور در بورس هستند. سعید زرندی در بازدید از...

▲صفحه۶

نحوه فروش سهام عدالت افراد زیر ۱۸ سال

▲صفحه۵

خبر

حمایت بانک مرکزی از برخورد قوه قضاییه با فساد

معاون حقوقی و امور مجلس بانک مرکزی گفت:بانک مرکزی با محاکم قضایی برای پیگیری تخلفات عده‌ای معدود از کارکنان این بانک، همکاری نزدیک دارد و از شفاف سازی قوه قضاییه و برخورد با فساد حمایت می‌کند. سیدامیرحسین طیبی فرد، ضمن تشکر از شفاف‌سازی و اقدامات قضایی قوه قضائیه در مبارزه با فساد، عنوان کرد: همزمان با رسیدگی به پرونده این دو نفر در دادگاه، پرونده تخلفاتی ایشان در هیئت رسیدگی به تخلفات بانک مرکزی نیز تحت رسیدگی است که نشان از عزم جدی این بانک برای برخورد با فساد، هم‌راستا با سیاست های جرم ستیزی قوه قضاییه دارد.

وی تأکید کرد: از آنجایی که بانک مرکزی متولی امور پولی، بانکی و ارزی کشور است و مسئولیت نظارت بر شبکه بانکی را نیز بر عهده دارد، همواره در تعیین و انتصاب مدیران و مسئولان خود دقت و مراقبت را به عمل می‌آورد و اهتمام جدی برای به کارگیری افراد صالح و سالم را دارد؛ لیکن خطای چند نفر نباید خدمات گسترده و حساس نیروهای خدوم و متخصص بانک مرکزی را در این شرایط سخت، زیر سؤال ببرد.

مقام مسئول بانک مرکزی در پایان با اشاره به نقش رسانه ها در تنویر افکار عمومی تاکید کرد: از رسانه ها می‌خواهیم در انتشار اخبار مربوط به این محاکم به گونه ای عمل کنند که اتهامات انتسابی به یک یا چند نفر از کارکنان موجب بدبینی مردم به بدنه تخصصی و کارشناسی بانک مرکزی نشود؛ ضمن آن‌که وقوع تخلف در جامعه و هر دستگاهی یک امر محتمل است و قوه قضاییه به همین منظور با متخلفان به شدت برخورد می‌کند

خبر

مسکن مهر بدون متقاضی نصیب نیروهای مسلح می شود

معاون وزیر راه و شهرسازی اظهار داشت: حدود ۶۰ هزار واحد مسکن مهر فاقد متقاضی وجود داشت که در سازمان ملی زمین و مسکن تعداد این واحدها امروز به ۹ هزار واحد رسیده است. قرار بر این شد که واحدهای فاقد متقاضی پس از شناسایی به کمیته امداد، بهزیستی، نیروی مسلح و نیروی انتظامی و سایر نهادهای متقاضی ارایه شود.

علی نبیان درباره تامین اراضی پروژه مسکن ملی اظهار داشت: طبق برنامه وزارت راه و شهرسازی مکلف به احداث ۴۰۰ هزار واحد مسکونی است که اراضی ۲۰۰ هزار واحد آن توسط شرکت عمران شهرهای جدید تخصیص داده شده و می‌شود و ۱۰۰ هزار واحد هم از سوی شرکت بازآفرینی تامین زمین می‌شود. ساخت ۱۰۰ هزار واحد مسکن ملی هم بر عهده بنیاد مسکن انقلاب اسلامی است که در این بخش تامین اراضی در مناطق شهری بر عهده سازمان ملی زمین و مسکن است. وی ادامه داد: براساس تکلیف وزیر راه وشهرسازی برای افزایش سرعت اجرای پروژه مسکن ملی، واگذاری زمین به صورت گروهی را دنبال می‌کنیم و تعاونی‌هایی که ظرفیت تولید مسکن را دارند و به تایید شورای مسکن استان‌ها رسیده‌اند وارد پروژه می‌کنیم تا هر چه سریع‌تر این پروژه تحویل شود. معاون وزیر راه و شهرسازی با اشاره به تکمیل مسکن مهر تا آبان ماه گفت: علاوه بر مسکن ملی، اتمام پروژه مسکن مهر را هم دنبال می‌کردیم و تحویل مسکن مهر در شهرهای بالای ۲۵ هزارنفر بر عهده سازمان ملی زمین و مسکن بوده است که طبق تکلیف وزیر راه و شهرسازی پروژه مسکن مهر باید تا آبان‌ماه سال جاری به اتمام برسد.



شهرداری صالحیه

آگهی تجدید مناقصه عمومی

نوبت اول

شهرداری صالحیه در نظر دارد به استناد مجوز شورای اسلامی شهر صالحیه انجام پروژه ذیل را از طریق برگزاری مناقصه عمومی به پیمانکار واجد شرایط واگذار نماید.

ردیف	شرح موضوع	مبلغ پیمان(ریال)	مبلغ سپرده شرکت در مناقصه (۵ درصد پیمان)
۱	احداث پل بر روی رودخانه سالور	۳۳/۵۰۰/۰۰۰/۰۰۰	۱/۶۲۵/۰۰۰/۰۰۰

بدینوسیله از کلیه متقاضیان واجد شرایط دعوت می شود برای دریافت اسناد مناقصه و ارائه پیشنهاد ظرف مدت ۷ روز از تاریخ درج آگهی به آدرس: کیلومتر ۲۶ جاده تهران- ساوه، شهرستان بهارستان، شهر صالحیه، ساختمان مرکزی شهرداری صالحیه و یا با شماره ۰۲۱-۵۶۶۲۵۰۴۲ تماس حاصل نمایند.

۱- سپرده شرکت در مناقصه معادل ۵ درصد مبلغ پیمان به صورت ضمانتنامه معتبر بانکی یا فیش واریزی به حساب جاری ۳۱۰۰۰۵۲۳۴۰۰۰ نزد بانک ملی شعبه صالحیه کد۲۶۰۱ بنام سپرده شهرداری صالحیه.

۲- شهرداری در رد یا قبول یک یا کلیه پیشنهادات واصله مختار می باشد.

۳- هزینه درج آگهی به عهده برنده مناقصه خواهد بود.

۴- در صورت انصراف برنده اول ودوم و سوم، سپرده شرکت در مناقصه به نفع شهرداری ضبط خواهد گردید.

۵- سایر موارد در اسناد مناقصه قید گردیده است.

تاریخ انتشار نوبت اول: ۱۳۹۹/۰۴/۲۸

تاریخ انتشار نوبت دوم: ۱۳۹۹/۰۵/۰۴

محمد آگاهی مند- شهردار صالحیه

جناب آقای دکتر محمدرضا خان محمدی



انتصاب جنابعالی به عنوان رئیس دانشگاه آزاد اسلامی استان قزوین را تبریک عرض نموده و امید است با تدابیر مدبرانه شما در تعیین خط مشی اجرائی، تهیه و پیشنهاد سیاست ها و برنامه های راهبردی و هدایت و رهبری فعالیت های آموزشی و پژوهشی دانشگاه، شاهد دانشگاهی پیشرو در عرصه های مختلف علمی در سطوح جهانی باشیم.

سرپرست روزنامه ثروت استان قزوین

جناب آقای امیر شهریاری

درگذشت عموی گرامیتان را به شما و خانواده داغدارتان صمیمانه تسلیت عرض می نمایم . خداوند ایشان را قرین رحمتش فرماید.

مظاهری - سرپرست روزنامه ثروت در استان اصفهان

خبر

سخنگوی وزارت خارجه:

کره جنوبی هرچه سریعتر پول ایران را برگرداند



سخنگوی وزارت خارجه گفت: رابطه ایران و چین مستحکم است و دشمنان از هر طریق برای ضربه زدن به کشور اقدام می‌کنند.

به گزارش ایسنا؛ سیدعباس موسوی در باره آخرین وضعیت سند همکاری ایران و چین اظهار کرد: رابطه ایران و چین رابطه کشورهای مستقل است و بدخواهان زیادی دارد. به طوری که این سند فعلا یک نقشه راه است و بخش اجرایی و قراردادی وجود ندارد. در صورت به توافق رسیدن و امضا در حوزه‌های مختلف همکاری خواهد شد. نگاه ما به این سند در دراز مدت است.

موسوی در مورد پول های بلوکه شده ایران توسط کره جنوبی نیز گفت: اخطارهای لازم را به این کشور داده‌ایم که پول ایران را بازگردانند.

سخنگوی وزیر امور خارجه اضافه کرد: تحریم ظالمانه ایران توسط یک کشور یاغی باعث شده تا به این بهانه کره جنوبی پول‌های ایران را بلوکه کند. این رفتار آنها از طرف ما قابل قبول نیست. چرا که رابطه این دو کشور به ما ارتباطی ندارد.

وی با ابراز تاسف از درگیری بین آذربایجان و ارمنستان، اضافه کرد: به محض شروع این درگیری‌ها طرفین را به خویشتن داری دعوت کردیم. چرا که منطقه کشش درگیری بیشتر را ندارد. ما آماده هستیم در چارچوب راه حل‌هایی مسالمت‌آمیز برای کاهش اختلافات بین دو کشور میانجیگری کنیم.

موسوی در ادامه در مورد پیوستن به اوراسیا نیز خاطرنشان کرد: اتحادیه اوراسیا از اتحادیه‌های آینده‌دار با ظرفیتی عظیم است که در همسایگی ما قرار دارد. جمهوری اسلامی نیز تلاش می‌کند از آن برخوردار باشد.

سخنگوی وزارت امور خارجه با بیان اینکه در این منطقه قرار است بازار بزرگی با ارزش هزار میلیارد دلار شکل بگیرد، ادامه داد: تلاش ما استفاده از این بازار است و علاوه بر این اتحادیه مایل به پیوستن به اتحادیه‌های دیگر نیز هستیم.

وی در ادامه در پاسخ به سوال خبرنگار ایسنا در خصوص ماهیگیری صیادان چینی در آبهای ایران اظهار بی اطلاعی کرد و گفت: صیدهای فراسرزمینی در اغلب کشورها طبق توافقات خاص و در حد و حدود تعیین شده انجام می‌گیرد و موضوع فوق‌العاده‌ای نیست. به طوری که این اتفاق در آب‌های ما نیز در راستای ارزآوری و همکاری اقتصادی اتفاق افتاده است.

یادداشت مدیر مسئول

ادامه از صفحه ۱

...موضوع این بحث دیدن درست واقعیتهاست. اینکه در سال ۲۰۱۸ آمریکایی ها چندین عملیات سایبری را علیه نیروهای نظامی و سیویل انجام داده اند و خسارتی را که می خواستند زده اند و تازه اعتراف می‌کنند که چه کردند.

از پرواز شهید سلیمانی و جزئیات آن شاید تنها چند فرمانده عالیرتبه نظامی باخبر بوده اند اما عملیات غیرقانونی آمریکایی ها انجام شد و فرمانده بلندپایه نظامی ما کشته شد.

تصور غلطی است که گمان کنیم جنگهای کنونی را فرد پیاده و شمار ارتش برنده می شود.

زمانی ارتش ترکیه شادمان بود که بزرگترین نیروی نظامی زمینی جهان را دارد. اکنون چنین نیرویی در جنگ کاربردی ندارد.مرزها دیگر محدودیتی ایجاد نمی کند. به راحتی می توان قویترین واحدهای پدافندی را هک کرد و از نیروی خودی در جهت پیشبرد نبرد استفاده کرد.

جنگ ابعاد دیگری یافته است. در هر اردوگاه زیرکی و هوشیاری حرف اول و آخر را می زند.

جنگ با برنو و ام یک پیش نمی رود که مانند فیلمهای وسترن گمان کنیم در یک کمین عده ای سرخپوست هلهله کنان به جبهه ما می زنند و کشته می شوند و تمام! اشتباه بزرگ این می تواند باشد که گمان کنیم با یک کمین جاده ای با یک تفنگ سرپر به حریف می زنیم و پیروز می‌شویم

همه جنگها در عهد ما براساس منطقی است. ضربه بزن و رها کن. ضربه بزن و پیش برو. خود را اسیر گرفتن خاک نکن. جلو برو.

دشمن پشت دروازه است و ابزار او دیگر نفر نیست که در جنگ تن به تن یا پیروز شوی یا شکست بخوری. دیگر دوره نخستین جنگ بزرگ جهانی نیست که با کلاهخودهای قابلمه ای و سرنیزه های یک متری به نبرد می پرداختند و وجب به وجب پیش می رفتند. داستان تفاوت یافته است. جنگها حتی دیگر نیاز به اعلام شدن ندارند. امروز فناوری های نوین الکترونیکی و پیشرفته ای که ما نیز از آنها بی بهره نیستیم در درگیری‌های عیان و پنهان حرف اول را میزند و باید طبق فرمایش رهبری قوی باشیم تا حرف قوی بزنیم ، قوی شدن صرفاً به تعداد نیرو و سرباز نیست قوی شدن در برابر دشمنانی که امروز به ظاهر به ما میخندن و از پشت خنجر میزنند ، قوی شدن مانند همان چیزی که دشمن علیه ما بکار میبرد پس باید هوشیار و بیدار بود و بیگدار به‌آب‌نزد.

جنگ موقعی شروع شده است که بی هدف دست به سلاح می بری و وارد مهلکه ای می شوی که نباید. ابعاد چنین جنگی دیگر نمی تواند حماسه لقب بگیرد زیرا عامل کشته شدن ها و شکستها حماقتی است که بر برخی سایه انداخته است.

سیاسی

راه اندازی قرارگاه مقابله با قاچاق لوازم بهداشتی

جانشین فرمانده ناجا از راه اندازی قرارگاه مقابله با قاچاق در حوزه بهداشتی خبر داد.

به گزارش ایسنا، سردار قاسم رضایی در حاشیه سفر به استان البرز، اظهار داشت: مقابله با کسانی که امنیت جانی مردم را به خطر انداخته و به احتکار و قاچاق اقلام به خصوص کالاهای بهداشتی در استان‌ها و مرزها می‌پردازند را در دستور کار قرار داده ایم؛ و با بیان اینکه قرارگاه مقابله با قاچاق به ویژه در حوزه بهداشتی در نیروی انتظامی راه اندازی شده است، گفت: البته احتکار و قاچاق کالا به خصوص در حوزه‌های بهداشتی، در روزهای اول بیشتر بود، اما با اطلاع رسانی به موقع مردم و اقدام سریع نیروی انتظامی و قوه قضائیه کاهش یافته است. سردار رضایی ادامه داد: حفظ سلامت جامعه در اولویت ما است و به همین منظور پلیس امنیت اقتصادی وارد عمل شده و سیستم بهداشت در استان‌ها نیز به صورت جدی فعال است. وی در بخش دیگری از سخنان خود به رعایت عفاف و حجاب به عنوان مطالبه جدی شهروندان اشاره کرد و گفت: مردم از بدحجابی و پوشش عده اندکی، آزرده خاطر هستند و این مطالبه‌ای است که از تمام دستگاه‌ها دارند، گلایه برخی نیز این است که چرا تمام دستگاه‌های مرتبط وظایف شان را در این رابطه انجام نمی‌دهند که البته مطالبه به حقی است.

رئیس جمهوری:

جاسک بندر بسیار مهم صادرات نفت می‌شود



رئیس‌جمهوری نقش استان هرمزگان را مهم و راهبردی دانست و گفت: جاسک به‌زودی به یک بندر بسیار مهم صادراتی نفت ما تبدیل می‌شود و جایگاه این استان روزبه‌روز رفیع‌تر و مهم‌تر خواهد شد

دکتر حسن روحانی، ضمن دستور آغاز بهره‌برداری رسمی از ۱۸ پروژه ملی در حوزه آب و برق در استان هرمزگان، گفت: با وجود همه تحریم‌ها و فشارهای دشمنان، هم‌اکنون حدود ۹۰ درصد امور طراحی و اجرای پروژه‌های مهم صنعت پیچیده برق به‌وسیله متخصصان توانمند ایرانی انجام می‌شود که باید به‌سمت خودکفایی کامل در این صنعت پیش برویم.

رئیس‌جمهوری با اشاره به نقش مهم و راهبردی استان هرمزگان در کشور و از همه مهم‌تر مردم بسیار خوب، وفادار و مرزدار این استان، افزود: جاسک به‌زودی به یک بندر بسیار مهم صادراتی نفت ما تبدیل می‌شود و جایگاه این استان روزبه‌روز رفیع‌تر و مهم‌تر خواهد شد.

وی با قدردانی از همه کسانی که در عرصه خودکفایی کشور می‌کوشند، تصریح کرد: امروز با تلاش این عزیزان در بخش‌های مختلف کشور از جمله در بخش‌های تصفیه آب و رساندن آب به روستاها، بخش فاضلاب، نیروگاه‌ها و آب شیرین‌کن‌ها، کار عظیم و بزرگی انجام گرفته است.

رئیس‌جمهوری در چهاردهمین هفته از افتتاح طرح‌های مهم ملی در حوزه‌های مختلف با شعار «تدبیر و امید برای جهش تولید» دستور آغاز بهره‌برداری رسمی از ۱۸ پروژه ملی در حوزه آب و برق در استان هرمزگان با سرمایه‌گذاری ۲هزار و ۶۶۷ میلیارد تومان و

قطار پویش ملی «تولید، تداوم امید» به ایستگاه ششم و پویش «هر هفته- الف- ب ایران» به ایستگاه دوازدهم رسید. در قالب این پویش‌ها ۱۱ طرح صنعتی در استان گیلان، ۲ طرح صنعتی در استان هرمزگان و ۲۰ طرح آب و برق در استان هرمزگان با حضور حجت الاسلام والمسلمین روحانی رئیس جمهوری از طریق ارتباط ویدئو کنفرانس افتتاح شد.

در قالب پویش ملی «تولید، تداوم امید» ۱۱ طرح صنعتی گیلان عصر چهارشنبه به صورت همزمان با حضور سرپرست وزارت صنعت، معدن و تجارت به بهره برداری رسید. برای بهره برداری از این پروژه های صنعتی ۹۶۲ میلیارد تومان سرمایه گذاری شده و با بهره برداری از این واحدهای صنعتی زمینه اشتغال بیش از یک‌هزار نفر به صورت مستقیم در گیلان فراهم شد.

برپایه این گزارش، سه واحد صنعتی در زمینه قطعات خودرو، انواع اوراق فشرده ام. دی. اف و قطعات کولر اسپیلت و همچنین رونمایی از طرح داخلی سازی قطعات خودرو در راستای جهاد خودکفایی با حضور حسین مدرس خیابانی سرپرست وزارت صنعت، معدن و تجارت و استاندار گیلان بهره برداری شد و هشت واحد دیگر همزمان با بهره برداری از این سه طرح افتتاح شدند.

افتتاح پروژه های مربوط به شرکت گیل آرا بافت کاسپین (تولید انواع کف پوش پنج و سه بعدی خودرو)، طرح توسعه شرکت ایران رادیاتور (تولید قطعات کولرهای گازی)، طرح توسعه شرکت آرین تخته (تولید MDF و انواع اوراق فشرده) و بهره برداری همزمان هشت واحد تولیدی دیگر شامل طرح توسعه شرکت های تولید دستکش نخی روکش دار، تولید خودتراشی پلاستیکی، توسعه شرکت تولید انواع دستکش نخی روکش دار، شرکت بسته بندی عسل، طرح توسعه شرکت تولید قوطی آلومینیومی، توسعه صنایع غذایی تولید کننده چای و دمنوش، شرکت تولید انواع الکتروموتور و توسعه شرکت تصفیه و بسته بندی انواع روغن از دیگر واحدهای مورد بهره برداری با حضور سرپرست وزارت صنعت، معدن و تجارت بود.

در قالب پویش «هر هفته- الف - ب ایران» دو هزار و ۷۰۰ میلیارد تومان طرح آب و برق با حضور حجت الاسلام والمسلمین روحانی رییس جمهوری از طریق ارتباط ویدئو کنفرانس در استان هرمزگان به بهره برداری رسید.

تحول بزرگ در رابطه میان بانک ,مشتری و دستگاه قضاء

حمایت ویژه قوه قضائیه از بخش تولید در برابر بانکهای متخلف

کارشناس حقوق بانکی از صدور بخشنامه جدید رئیس دستگاه قضا درخصوص نرخ سود بانکی خبر داد و گفت: اجرای صحیح و کامل این بخشنامه تحول بزرگی در رابطه میان بانک‌ها، مشتریان و محاکم قضائی ایجاد

یاسر مرادی ، در باره بخشنامه اخیر رئیس قوه قضائیه در خصوص آمره بودن نرخ سود مازاد بر مصوبات بانک مرکزی و شورای پول و اعتبار، گفت: هر ساله شورای پول و اعتبار نرخ سود تسهیلات بانکی را بر اساس عقود مبادله‌ای و مشارکتی اعلام کرده و کلیه بانک‌ها را به رعایت این نرخ‌ها در اعطای تسهیلات ملزم می‌کند.

وی ادامه داد: بسیاری از بانک‌ها به ویژه بانک‌های دولتی این نرخ را رعایت می‌کنند اما معمولاً دو راه برای دور زدن آن وجود دارد؛ راه اول این است که برخی از بانک‌ها در قالب‌هایی این نرخ سود را دور می‌زنند و مازاد بر آن تسهیلات می‌دهند و راه دوم اینکه برخی دیگر نیز با بلوکاژ حدود ۲۰ درصد از تسهیلات یا سپرده ای که قبل از اعطای آن به عنوان وثیقه اخذ می‌کنند، نرخ سود مؤثر را تقریباً ۶ تا ۷ درصد بالا می‌برند. مرادی با اشاره به اینکه علی رغم تأکیدات مکرر بانک مرکزی، برخی بانک‌ها خود را ملزم به رعایت نرخ‌های قانونی نمی‌دانند، گفت: مشتری حتی اگر تسهیلات خود را داوطلبانه بازپرداخت کند؛ محاکم قضائی نمی‌تواند متعرض این امر شده و به صورت مستقیم به موضوع ورود کنند؛ مگر اینکه مشتریان بانک‌ها بعداً دادخواست استرداد وجوه واریزی مازاد بر نرخ مصوبه شورای پول و اعتبار را نزد مراجع قضائی مطرح کنند. این استاد دانشگاه ادامه داد: گاهی نیز مشتریان بانک‌ها قبل از پرداخت بدهی به مراجع قضائی مراجعه کرده و اعلام می‌کند که بانک نرخ مازاد بر مصوبه شورای پول و اعتبار را تعیین کرده و تعدیل نرخ سود قراردادی را مطالبه می‌کند که در این صورت دست مراجع قضائی برای ورود به موضوع باز می‌شود. این کارشناس حقوق بانکی با اشاره به اختلاف رویه‌ها در این باره در محاکم ادامه داد: در اینجا با دو رویه قضائی متفاوت در محاکم روبرو بودیم برخی اعتقاد داشتند که بر اساس ماده ۱۰ قانون مدنی و اصل آزادی اراده‌ها طرفین وقتی با اختیار کامل به امضای قراردادی اقدام می‌کنند، اراده طرفین بر اراده قانونگذار مقدم است و می‌توان خلاف مقررات، قراردادی را با نرخ مازاد امضا کرد؛ اما برخی دیگر معتقد بودند نرخ مصوبه شورای پول و اعتبار قانون آمره است و شرط خلاف آن امکان پذیر نیست بنابراین هیچ بانکی نمی‌تواند نرخ مازاد بر مصوبه داشته باشد. مرادی افزود: این دو رویه کاملاً متفاوت بود و حتی درخواست وحدت رویه از دیوان عدالت اداری نیز در این خصوص صورت گرفت. همین موضوع در سفر اخیر رئیس قوه قضائیه به استان فارس نیز مطرح و نهایتا بخشنامه‌ای صادر شد مبنی بر اینکه تصمیمات و مصوبات شورای پول و اعتبار برای تسهیلات، قانون آمره است و تخطی از آن جایز نیست لذا توافق به غیر از آن غیرقانونی است و از این به بعد دادگاه‌ها باید در همان چارچوب و به همان میزان نهایتاً حکم به بازپرداخت تسهیلات دهند و مازاد بر آن نباید مورد حکم قرار بگیرد.

این کارشناس حقوق بانکی اظهار داشت: نکته دیگری که وجود دارد این است که در قراردادهای بانکی، وقتی تاریخ قرارداد تمام می‌شود بانک‌ها حق دریافت سود را ندارند و وجه التزام بانکی می‌گیرند که مرکب از سود پس از سررسید به همراه ۶ درصد جریمه تأخیر تادیه است؛ در نتیجه وقتی نرخ سود قراردادی بیشتر از نرخ مصوب باشد طبیعتاً وجه التزام نیز بیشتر خواهد شد لذا در این بخشنامه این موضوع نیز مورد تاکید قرار گرفت که علاوه بر سود، وجه التزام نیز باید صرفاً در چارچوب نرخ مصوب باشد. مرادی در پاسخ به این سوال که آیا این بخشنامه عطف به ماسبق نیز می‌شود یا خیر گفت: بله این بخشنامه جنبه استطلاعی دارد و از عطف به ماسبق نیز می‌شود.

موسسه انگلیسی حقوق بشر در دریا:

ایران نفتکش توقیفی توسط آمریکا را پس گرفت



"مؤسسه انگلیسی حقوق بشر" در دریا اعلام کرد: تصاویر ماهواره‌ای نشان می‌دهد یک نفتکش که در روز ۵ جولای و به خاطر دور زدن تحریم‌های علیه ایران توسط امریکا توقیف شده بود توسط ایران پس گرفته شده است. بنا به اعلام این مؤسسه این نفتکش که در سواحل امارات توقیف شده بود دیروز در آب‌های ایران رؤیت شده است. نام این نفتکش گلفاکسی بوده و با پرچم کشور دومینیکا فعالیت می‌کرده است. دیوید هامند مدیرعامل مؤسسه مذکور می‌گوید: ناخدای این کشتی هم پس گرفته شدن آن توسط ایران را تأیید کرده است. هامند می‌گوید: پیش‌تر ۲۶ خدمه نفتکش مذکور که هندی بودند به کشور خود بازگشته، اما دو نفر آن‌ها در ایران حضور داشته‌اند.

به گزارش دون، "مؤسسه انگلیسی حقوق بشر" در دریا اعلام کرد: تصاویر ماهواره‌ای نشان می‌دهد یک نفتکش که در روز ۵ جولای و به خاطر دور زدن تحریم‌های علیه ایران توسط امریکا توقیف شده بود توسط ایران پس گرفته شده است. بنا به اعلام این مؤسسه این نفتکش که در سواحل امارات توقیف شده بود دیروز در آب‌های ایران رؤیت شده است. نام این نفتکش گلفاکسی بوده و با پرچم کشور دومینیکا فعالیت می‌کرده است. دیوید هامند مدیرعامل مؤسسه مذکور می‌گوید: ناخدای این کشتی هم پس گرفته شدن آن توسط ایران را تأیید کرده است. هامند می‌گوید: هامند می‌گوید: جزئیات بیشتری نسبت به این اتفاق ندارد. مؤسسه رهگیری خطوط کشتیرانی تانکر ترکرز هم می‌گوید که تصاویر ماهواره‌ای از حضور این کشتی در نزدیکی آب‌های جزیره هرمز حکایت دارد. محل کنونی گلفاکسی ۱۹۰ کیلومتر با شهر خورفاکان امارات که در آنجا توقیف شده بود فاصله دارد. روزنامه صهیونیستی جروزالم پست هم این خبر را تأیید کرده و اعلام کرده است این کشتی پس از چند روز ناپدید بودن در نزدیکی سواحل ایران رؤیت شده است و مدعی است این نفتکش به صورت چراغ خاموش در روند صادرات نفت ایران فعالیت می‌کرده است و آمریکا نیز در تلاش بوده تا با توقیف این نوع نفتکش‌ها حلقه فشار تحریمی علیه ایران را تنگ‌تر کند.

تصمیم تازه سیاست‌گذار پولی برای کاهش التهاب بازارها نتیجه بخش نیست

ناکارآمدی افزایش نرخ سود بانکی

ادامه از صفحه ۱

...با این حال، کارشناسان از ابتدای زمان صعودی شدن نرخ ارز در بازار، با دادن پیشنهاد افزایش نرخ سود بانکی، تاکید بر کنترل و مدیریت بازار ارز داشتند.

سبقت تورم بر سود بانکی

در این باره محمدرضا جمشیدی - دبیر کانون بانک‌ها و موسسات اعتباری خصوصی - توضیح داد: آنچه مصوبه جدید درباره نرخ سپرده‌های بانکی نشان می‌دهد همان مصوبه قبلی شورای پول و اعتبار است که حداکثر نرخ سود سپرده‌ها ۱۸ درصد بود اما اکنون سپرده‌ها را به مدت زمان‌های کوتاه‌تری چون سه و شش ماهه تقسیم کرده‌اند.

وی با بیان اینکه هدف این تصویب افزایش نرخ سود برای جمع‌آوری نقدینگی سرگردان در بازارهاست، گفت: با توجه به نرخ تورمی که اکنون در اقتصاد کشور موجود است، این افزایش نرخ سود سپرده‌های بانکی در کنترل یا کاهش نقدینگی بی‌تاثیر نیست اما نمی‌توان تاثیر چشم‌گیری در این زمینه پیش‌بینی کرد، زیرا این مصوبه تغییری با گذشته نکرده و همان ۱۸ درصد سود است اما سود سپرده دوساله هم درنظر گرفته‌اند که در گذشته بانک‌ها نمی‌توانستند بیش از یکسال سپرده صادر کنند.

در ادامه جمشیدی با بیان اینکه با وجود تورم نمی‌توان پیش‌بینی از افزایش جذب نقدینگی توسط بانک‌ها کرد، اظهار کرد: نرخ تورم موجب می‌شود میزان زیادی نقدینگی سرگردان در بازارها داشته باشیم و تا زمانی که مشکل تورم حل نشود، افزایش سود سپرده‌های بانکی نمی‌تواند در هدایت نقدینگی‌های سرگردان به بانک‌ها تاثیرگذار باشد.

به گفته وی، بیشتر از این میزان هم نمی‌توان نرخ سود سپرده‌ها را افزایش داد، زیرا بر میزان سپرده‌های بانکی تاثیر منفی می‌گذارد. در این مصوبه نرخ سود سپرده با سررسید دو ساله ۱۸ درصد تعیین شده، درحالیکه نرخ تسهیلات هم ۱۸ درصد است که در این شرایط، سود سپرده را ماه به ماه می‌پردازیم و سود تسهیلات را بانک‌ها شش ماه تا یکسال بعد دریافت می‌کنیم و این سود برای بانک‌ها زیان‌آور است.

یک رقابت ناسالم

مهدی پورمهر از مدیران بانکی با موضوع «افزایش نرخ سود سپرده برای کنترل تورم» با اشاره به بازدهی بخش‌های مختلف اقتصادی همچون بخش بانک گفت: مردم باید به سمت بازار سرمایه سوق پیدا کنند [در مقایسه بین بازدهی این نتیجه حاصل شد] و اینکه نرخ سود سپرده‌های بانکی زیاد شود اثراتی دارد اما ناچیز است.

وی ادامه داد: اینکه نرخ سود بانکی ۱ الی ۲ درصد افزایش پیدا کند شاید خنده‌دار است، افراد در سایر بازارها سود ۱۸ درصد را به دست می‌آورند.

پورمهر سپس با بیان اینکه اقتصاد کشور ناسالم است، گفت: بهترین راهکار این است که تورم را کنترل کنیم و بهترین راهکار در این زمینه این است که پول‌ها را به سمت تولید ببریم. وی با اشاره به نظرات اقتصاددانی به نام هایک گفت: بانک مرکزی باید متوازن حرکت کند و دولت یک مدیریت بلند مدت داشته باشد. دولت‌ها اول که سر کار می‌آیند اقدام به کنترل تورم می‌کنند اما در آخر دولت تورم رها می‌شود. این مدیر بانکی گفت: وقتی بانک مرکزی اقدام به افزایش نرخ سود می‌کند بین بانک‌ها یک رقابت رخ می‌دهد و بانک‌ها تخلفاتی می‌کنند تا بیشتر از نرخ مصوب بانکی سود بدهند.

وی تأکید کرد: در سیاستگذاری به جای اینکه نرخ سود سپرده را یکساله تعیین کنیم بیاییم به تورم نگاه کنیم.

پورمهر همچنین خواستار این شد که برای کنترل تورم عوامل موثر بر نرخ تورم کنترل شود به جای اینکه نرخ سود سپرده‌گذاری دستکاری شود.

یادداشت

ترکمنچای دوم؟



حمید رضا زاهدی

دولت آمریکا در اقدامی بی سابقه، قرارداد همکاری میان ایران و چین را ترکمنچای دوم خواند! اینکه دولتی قرارداد میان دوکشور دیگر را چنین لقب بدهد اگر بی سابقه نباشد کم سابقه است.

از آغاز مشخص بود که دولت آمریکا همکاری درازمدت چین و ایران را برنمی تابد و برای آن داستانسرایی می کند زیرا همه تلاش آمریکا برای به بن بست کشاندن کامل اقتصاد ایران بود و طبیعتا قراردادهایی مانند همکاری ۲۵ ساله به مذاق تحریم کنندگان ایران خوش نمی آید.

دولت آمریکا با قرارداد همکاری ایران و چین یک شکست دیگر را در کارنامه سیاست خارجی اش ثبت می کند و نشان می دهد که نمی تواند از راههای معمول اراده خود را به جهان تحمیل کند.

در حقیقت نفس قرارداد ایران و چین بی آنکه جزئیات آن به تمامی فاش شده باشد موضوعی است که با منافع آمریکا سازگار نیست.

این قرارداد می تواند نقد شود و نقاط ضعف و قوت آن بررسی شود. این قرارداد هنوز تصویب نشده و مراحل قانونی را طی نکرده است اما در داخل و خارج ایران با امواج مخالفتهای عجیب روبرو شده است. دلیل آن روشن است. سرمایه داران آمریکایی ترامپ را بابت فرستادن لقمه ایران به دهان چین نمی بخشند.

در رقابتهای تجاری بسیاری از شرکتها و سرمایه گذاران آمریکایی آماده ورود به بازار سرمایه ایران بودند اما تحریمها مانع دسترسی به این هدف شد.

چین بدون سرمایه گذاری در ایران هم سالهاست صاحب بازار خاورمیانه و از جمله ایران است اما اقدام اخیر پاگذاشتن به حریم آمریکاست.

به همین دلیل ناگهان موضوع هنگ کنگ، تبت و ...عمده می شود.

آمریکایی ها برای پانگرفتن قرارداد همکاری آماده اند دست به هر اقدامی بزنند. بازارهای سرمایه در رقابت، گونه های جدیدی از همکاری را تعریف می کنند.

خبر

سیدحسن‌خمینی:

قانونی که تبغش نمی برد، همان بهتر که از بیخ برداشته شود

سیدحسن خمینی تاکید کرد: قانون باید به نفع فقرا و غیر قدرتمندان تفسیر شود؛ به تعبیر امام، به نفع مستضعفین تفسیر شود. قانونی که وقتی به قدرت می رسد تیغش نمی برد، همان بهتر که از بیخ برداشته شود. به گزارش جماران، حجت الاسلام و المسلمین سیدحسن خمینی در مراسم پنجاهمین سالگرد تأسیس بهشت زهرا(س) گفت: بهشت زهرا(س) پیوند قریبی با مرگ دارد و مرگ هم واقعی ترین واقعیتی است که البته معمولا کسی آن را باور نمی کند. سیدحسن خمینی گفت: مثل روزگار فعلی ما که کرونا می آید و همه را می گیرد. البته یکی از علل اینکه این بیماری این مقدار همه را می ترساند این است که فقیر و غنی را به یک اندازه می کشد. اگر این بیماری مختص فقرا بود، آنگونه که باید جامعه جهانی را نمی ترساند. چون اغنیا هم از آن راه فراری ندارند، لذا همه با هم از آن پرهیز می کنند. وی با اشاره به اینکه شرایط کشورمان سخت است، افزود: واقعیت این است که دشمنان قسم خورده ای داریم. تحریم های بسیار ظالمانه ای که در کشور پدید آورده اند عامل فقر، پایین آمدن سطح درآمدها و سختی های شدید بر مردم شده است. علاوه بر آن ضعف مدیریت هم وجود دارد. علاوه بر اینها، بیکاری هایی اضافه شده است که به دلیل شیوع کرونا در همه جهان رخ داده است؛ همه این واقعیت ها می طلبد که خدمت رسانی در همه بخش ها، به خصوص در شهرداری، بیشتر شود. وی ادامه داد: کشور ما بیش از صدسال است که وابسته به نفت بوده است. یعنی در طول ۱۲۰ سال گذشته نفت درآورده ایم و زندگی کرده ایم. هر وقت قیمت نفت خیلی بالا رفته دچار بیماری های هلندی اقتصاد شده ایم و وقتی خیلی پایین آمده دچار مشکلات دیگری شده ایم. در دوره هایی تدبیر کرده ایم؛ ولی چه کسی است که نداند درآمد عمده کشور به نفت و مشتقات نفتی بر می گردد و امروز هم تحریم ها هست و ضعف مدیریت ها و عدم توجه به نقاط اصلی و برجسته کردن بعضی فروع به جای بعضی اصول هم هست که ان شاء الله باید اینها را هم مرتفع کنیم. وی در پایان با اشاره به سالگرد تأسیس بهشت زهرا(س) گفت: ۲۵ تیر ماه سال ۴۹ سنگ بنایی نهاده شده که امسال ۵۰ سال از آن روز گذشته است. سال های دیگر هم خواهد آمد و ۱۰۰ سال دیگر ما نیستیم و کسانی می آیند و صد و پنجاهمین سالگرد بهشت زهرا(س) را برگزار می کنند. اگر خوب باشیم از ما نام خوب می ماند و اگر خدای ناکرده بد باشیم، به نام نیک از ما یاد نمی کنند. ما می مانیم و اعمالمان و این بهشت زهرا(س) که نمادی است از اینکه همه در کنار هم در مساوات می مانیم.

محبوبیت جو بایدن از ترامپ پیشی گرفت

بایدن و ترامپ نتایج تازه‌ترین نظرسنجی مشترک شبکه خبری ان‌بی‌سی و روزنامه وال‌استریت ژورنال حاکی از افزایش فاصله محبوبیت دو نامزد جمهوری‌خواه و دموکرات در میان مردم آمریکاست. ، نتایج این نظرسنجی نشان می‌دهد که محبوبیت جو بایدن، نامزد دموکرات‌ها برای رقابت با دونالد ترامپ، رئیس جمهور جمهوری‌خواه آمریکا در انتخابات ریاست جمهوری ۳ نوامب (۱۳ آبان)، در مقایسه با ماه گذشته دو درصد افزایش یافته و از ۴۹ به ۵۱ درصد رسیده است. در مقابل اقبال عمومی به رئیس جمهوری فعلی آمریکا و نامزد جمهوری‌خواهان از ۴۲ به ۴۰ درصد کاهش یافته است. بدین ترتیب فاصله هفت درصدی محبوبیت دو نامزد مطرح انتخابات ریاست جمهوری آمریکا که با وجود ضریب خطای ۳.۳ درصدی این نظرسنجی حاکی از رقابتی تنگاتنگ میان آنها بود، نزدیک به سه ماه پیش از برگزاری انتخابات به رقم معنادار ۱۱ درصد رسیده است.

خبر

سقوط فروش گاز با پاندمی کرونا

سهام گازپروم روسیه سقوط کرد

پس از این که غول انرژی روسی، گازپروم، اولین ضرر سه ماهه خود در ۵ سال اخیر را اعلام کرد، ارزش سهام این شرکت سقوط کرد. پاندمی کرونا منجر به کاهش تقاضای گاز طبیعی و افت ارزش روبل روسیه شده است. به گزارش راشاتودی، پس از اینکه غول انرژی روسی، گازپروم، اولین ضرر سه ماهه خود در ۵ سال اخیر را اعلام کرد، ارزش سهام این شرکت سقوط کرد. پاندمی ویروس کرونا منجر به کاهش تقاضای گاز طبیعی و افت ارزش روبل روسیه شده است. گازپروم اعلام کرد که در ۳ ماهه اول امسال ۱۱۶ میلیارد روبل (معادل ۱.۶۴ میلیارد دلار) ضرر کرده است که این سقوط شدیدی در مقایسه با دوره مشابه سال گذشته را نشان می‌دهد. این شرکت در آن دوره ۵۳۶ میلیارد روبل (معادل ۷.۵ میلیارد دلار) سود کرده بود. آخرین باری که گازپروم ضرر کرده بود به سه ماهه سوم سال ۲۰۱۵ باز می‌گردد که این ضرر به ۲ میلیارد روبل محدود می‌شد. این غول انرژی در بیانیه خود اعلام کرد که این سقوط بیشتر روی کاغذ اتفاق افتاده است، چراکه ارزش روبل در ماه مارس با شدت گرفتن کرونا در روسیه، سقوط سنگینی را تجربه کرد. فامیل سدیقف، نایب رئیس گازپروم، گفت: شرایط به شدت نامساعد بازارهای انرژی در جهان هم بر عملکرد این شرکت تأثیر منفی داشته است.

ورشکستگی ۱۸ شرکت نفت و گاز آمریکا طی ۳ ماه

طی سه ماهه دوم سال جاری میلادی، بیش از ۱۸ شرکت نفت و گاز در آمریکا اعلام ورشکستگی کردند. به گزارش خبرگزاری اویل پرایس، کالیفرنیا ریسورسز، بزرگترین شرکت حفاری نفت در ایالت کالیفرنیای آمریکا اعلام ورشکستگی کرد تا جدیدترین قربانی سقوط قیمت نفت به خاطر همه‌گیری ویروس کرونا باشد. بحران کرونا تنها در ماه آوریل ۲۰ میلیون بشکه در روز از تقاضای نفت را از بین برد. این شرکت حفاری اعلام کرد با اکثر سهامدارانش برای یک طرح بازسازی به توافق رسیده است که می تواند ۵ میلیارد دلار از بدهی های آن را کاهش داده و امکان فعالیت در شرایط قیمت پایین نفت را فراهم سازد. صنعت نفت آمریکا مخصوصاً صنعت شیل ضربه سختی از بحران کرونا خورده است. کمبود نقدینگی و سطح بالای بدهی انعطاف پذیری این شرکت ها طی بحران فعلی را کاهش داده است. طی سه ماهه دوم سال جاری میلادی، بیش از ۱۸ شرکت نفت و گاز در آمریکا اعلام ورشکستگی کردند. ۴۱ شرکت آمریکایی از آغاز سال جاری میلادی اعلام ورشکستگی کرده اند. ریستاد انرژی در ماه آوریل هشدار داد اگر قیمت نفت حدود ۲۰ دلار در هر بشکه باقی بماند، ۵۳۰ شرکت نفت و آمریکا ورشکسته می شود. قیمت نفت از آن زمان رو به بهبود بوده است ولی ورشکستگی در بخش نفت و گاز آمریکا حتی با وجود قیمت ۴۰ دلار در هر بشکه برای نفت خام وست تگزاس اینترمدیت این کشور، همچنان ادامه دارد. دلیل این ورشکستگی ها سطح بی ثبات بدهی است که نتیجه عدم پرداخت سود اوراق قرضه بی ارزش برخی از این شرکتها در سال گذشته است، یعنی زمانی که قیمت ها بسیار بالاتر بود. از طرف دیگر، بانک ها هم نسبت به صنعت نفت دلسرد شده‌اند چون نتوانسته به تعهدات خود در تولید عمل کند.

حواستان به سهمیه بنزین باشد

سقف ذخیره بنزین برای خودروهای شخصی ۹ ماه تعیین شده است. این مساله بدین معناست که این ماه سهمیه سوخت به خودروهایی که تاکنون از سهمیه سوخت خود استفاده نکرده‌اند، تعلق نمی‌گیرد. به گزارش ایسنا، آبان ماه سال گذشته بنزین سهمیه‌بندی شد و کارت‌های سوخت با سقف ذخیره ۳۶۰ لیتر برای شش ماه روی کار آمدند اما شیوع ویروس کرونا و کاهش ترددهای مردم حساب و کتاب شرکت ملی پخش را به هم زد و این شرکت در روزهای آخر ماه ششم اعلام کرد که سقف سهمیه بنزین به ۹ ماه و ۵۴۰ لیتر افزایش یافته است. در واقع از ابتدای آبان ماه تا انتهای ماه جاری ۵۴۰ لیتر سهمیه سوخت به افراد داده شد که اگر شخصی از این سهمیه استفاده‌ای نکرده باشد سهمیه مرداد ماه به آن شخص و یا در واقع خودرو مذکور تعلق نمی گیرد.

صادرات نفت خام عربستان به پایین‌ترین سطح در ۱۰ سال اخیر رسید

اطلاعات انتشار یافته به طور رسمی نشان می‌دهد که صادرات نفت خام عربستان در ماه می (اردیبهشت و خرداد) به ۶ میلیون و ۲۰ هزار بشکه در روز رسید که از اکتبر ۲۰۱۰ تا کنون پایین‌ترین سطح به شمار می‌رود.

به گزارش رویترز، صادرات نفت خام بزرگ‌ترین کشور صادرکننده نفت در جهان که در آوریل گذشته ۱۰ میلیون و ۲۳۷ هزار بشکه در روز بود به میزان ۴۱.۲ درصد کاهش یافته است.

محموله‌های نفتی عربستان شامل نفت خام و فرآورده‌های نفتی از ۱۱ میلیون و ۳۴۰ هزار بشکه در روز در ماه آوریل گذشته هم‌اکنون به ۷ میلیون و ۴۸۰ هزار بشکه در روز رسیده است.

تولید نفت خام سعودی در ماه می گذشته در مقایسه با ماه قبل از آن تقریبا ۳۰ درصد کاهش یافته و به ۸ میلیون و ۴۹۰ هزار بشکه در روز رسید که پایین‌ترین سطح از دسامبر ۲۰۱۰ به این سو به شمار می‌رود.

کاهش مصرف جهانی نفت در اثر شیوع ویروس کرونا یکی از مهم‌ترین دلایل کاهش چشمگیر صادرات نفت عربستان به شمار می‌رود.

وزیر نیرو خبر داد

تخصیص ۲۶ میلیارد متر مکعب آب دریا برای مصارف صنعتی

وزیر نیرو از تخصیص ۲۶ میلیارد متر مکعب آب شور دریا برای مصارف صنعتی در استان‌های ساحلی خبر داد.



به گزارش ثروت، رضا اردکانیان با بیان اینکه در طرح‌هایی که نیازی به شیرین کردن آب ندارد در استان‌های ساحلی مانند هرمزگان، سیستان و بلوچستان و بوشهر آب شور دریا برای استفاده در حوضچه‌های آبزی پروری و خنک کردن برج‌های نیروگاه‌های حرارتی استفاده می‌شود، اظهار کرد: برای این مصارف تا حدود ۲۶ میلیارد متر مکعب آب شور دریاها تخصیص داده شده است که مطابق شرایط در استان‌های ساحلی می‌تواند استفاده شود. وزیر نیرو با تاکید بر اینکه در طرح‌هایی که نیاز است تا آب دریا را شیرین کنیم مجوزهای لازم در استان‌های هرمزگان، سیستان و بلوچستان و بوشهر داده شده است، تصریح کرد: در این طرح‌ها نسبت آب شیرین به آب شور یک سوم است بدین معنا که باید سه برابر آب شور از دریا برداشت کنیم تا یک سوم آب شیرین بدست آید. اردکانیان که در یک برنامه تلویزیونی حضور یافته بود، با بیان اینکه برای شیرین کردن آب شور دریا و انتقال آن به نقاط غیر ساحلی هم در جنوب کشور مطالعاتش انجام شده است، اما اجرای آن مستلزم تهیه و تأیید طرح سازگاری با کم آبی در استان مربوطه است، افزود: به عنوان مثال اگر در استانی در فلات مرکزی بدون این که الگوی کشت را تغییر دهیم یا برداشت از سفره‌های زیرزمینی را کاهش دهیم صرفاً به دنبال سرمایه گذاری برای انتقال آب بیشتر باشیم این بدان معناست که مشکل را به آینده موکول کردیم. به گفته وی، دستگاه‌های مسئول در یک استان باید در یک تصمیم جمعی این اصلاحات را در قالب طرح سازگاری با کم آبی اجرا کنند تا سرمایه گذاری برای انتقال آب جدید صورت گیرد.

ظرفیت آب شیرین کن‌ها در ایران نسبت به کشورهای همجوار بسیار پایین است

همچنین قاسم تقی‌زاده خامسی - معاون وزیر نیرو در امور آب و آبفا - در صفحه اینستاگرام خود نوشت: روز گذشته برای شروع بهره برداری از چهار پروژه قابل توجه در بندرعباس، قشم و بشاگرد که حدود ۲۶۰۰ میلیارد تومان برای آن‌ها هزینه شده است با همکاران به استان هرمزگان سفر کردیم، آب شیرین‌کن بندر عباس بالاترین ظرفیت تولید در کشور را دارد و آب خروجی آن بسیار مطلوب است. به گفته وی، ظرفیت آب شیرین کن ها در ایران نسبت به کشورهای همجوار بسیار پایین است و ما اصولا از آب دریا کم استفاده می کنیم، در جهان حتی کشور هایی که بارندگی مناسبی دارند و موجودی آب شیرین آن ها خوب است ولی از شیرین سازی آب دریا غفلت نکردند و کشورهای کم آب مثل عربستان صعودی و عمارات چند میلیارد متر مکعب در سال آب دریا را برای مصارف شرب و صنعت شیرین می کنند. معاون وزیر نیرو در امور آب و آبفا با بیان اینکه ما در ایران تا کنون برای حدود چهار میلیارد متر مکعب مجوز نمک زدایی آب دریا صادر کرده ایم ولی با اینکه تا کنون ۶۰ واحد آب شیرین کن نصب شده و ۲۵ واحد در حال نصب داریم اما فاصله تا عدد تخصیص معنی دار است، اظهار کرد: این روش برای آب شرب شهرهای ساحلی و صنایع پر آب نمک زدایی راهکار مناسبی است. تقی زاده خامسی گفت: اخیرا سنت حسنه ای توسط خیرین در سیستان و بلوچستان آغاز شده است و با نصب آب شیرین کن های کوچک روی چاه های آب شور آب مطلوب تولید می کنند و در اختیار روستاییان قرار می دهند، گفت: فقط سه درصد منابع آبی جهان شیرین هستند که آن هم نا متوازن توزیع شدند.

مصرف بنزین به ۷۴ میلیون لیتر در روز رسید

رئیس کانون انجمن‌های صنفی جایگاه‌داران سوخت کشور گفت: میزان مصرف بنزین با بازگشت مردم به کسب و کار، به روال قبلی یعنی با ۵۰ میلیون لیتر افزایش به حدود ۷۴ میلیون لیتر در روز رسیده است.



همایون صالحی در گفت‌وگو با ایلنا، درباره روند مصرف بنزین اظهار داشت: بعد از اعمال سهمیه‌بندی و بدنبال آن شیوع کرونا از اسفند و فرودین ماه شاهد کاهش چشم‌گیری در مصرف بنزین بودیم، بطوریکه در دو روز از فروردین حتی مصرف به حدود ۲۲ میلیون لیتر رسید، اما پس از اعلام امکان بازگشایی مشاغل و بازگشت مردم به کسب و کار، مصرف به روال قبلی یعنی با ۵۰ میلیون لیتر افزایش به حدود ۷۴ میلیون لیتر در روز رسید.

وی با بیان اینکه جایگاه‌ها با توجه به تورم و هزینه‌هایی که متحمل می‌شوند، روزهای سختی را سپری می‌کنند، به رعایت پروتکل‌های بهداشتی اشاره و تصریح کرد: از همان ابتدای شیوع کرونا تا اکنون ما به لحاظ تهیه لوازم بهداشتی و ضدعفونی کننده در مضیقه هستیم.

رئیس کانون انجمن‌های صنفی جایگاه‌داران سوخت کشور گفت: تاکنون تهیه لوازم بهداشتی به عهده خود جایگاه‌ها بوده است، هیچ نهادی نبود که به قیمت دولتی اقلام را به ما تحویل دهد، ما مجبور بودیم لوازم مورد نیاز را بازار آزاد و با هزینه‌های فراوان بسیار بالا تهیه کنیم، اما اجازه ندادیم که جایگاه‌ها به خاطر نبود بهداشت و مواد ضدعفونی‌کننده منشاء شیوع بیشتر بیماری باشند. وی خاطرنشان کرد: با توجه به پیک دوم کرونا، کلیه جایگاه‌های سراسر کشور همراه مردم آنچه در توان دارند در جهت رعایت پروتکل‌های بهداشتی از جمله ماسک، مواد ضدعفونی‌کننده و دستکش بکار می‌برند، حتی پیام‌های هشداردهنده را جهت کمک به مهار بیماری هر چه سریع‌تر بیماری فراموش نکرده‌ایم.

صالحی تاکید کرد: بدون اغراق اکثریت جایگاه‌ها بستگی به وسعت و مرکزیت جایگاه، هر ماه ۳ تا ۵ میلیون تومان بابت رعایت پروتکل‌های بهداشتی هزینه می‌کنند و سعی بر این است که هیچ کوتاهی در قطع زنجیره کرونا اپیدمی صورت نگیرد.

نگرانی اوپک از ریسک موج دوم کرونا

تحقیقات داخلی اوپک نشان می‌دهد این گروه صادرکننده نفت نگران است موج دوم شیوع ویروس کرونا به احیای اقتصادی ضربه زده و باعث شود طرح کاهش بی‌سابقه تولیدش برای متوازن کردن بازار شکست بخورد.



به گزارش رویترز، اوپک، روسیه و سایر تولیدکنندگان که در قالب گروه اوپک پلاس توافق کاهش تولید ۹.۷ میلیون بشکه در روز را از ماه مه به اجرا گذاشته‌اند، با اشاره به احیای تدریجی تقاضای جهانی برای نفت همزمان با گشایش اقتصادها از قرنطینه وضع شده برای مقابله با شیوع ویروس کرونا، اعلام کرده اند قصد دارند از اوت محدودیت عرضه خود را به ۷.۷ میلیون بشکه در روز کاهش دهند.

اوپک انتظار دارد تقاضای جهانی برای نفت پس از این که امسال ۹ میلیون بشکه در روز کاهش پیدا کرد، در سال میلادی آینده هفت میلیون بشکه در روز رشد کند. این گروه می خواهد تولیدش را در سال ۲۰۲۱ به میزان شش میلیون بشکه در روز افزایش دهد.

اما تحقیقات داخلی اوپک که توسط رویترز مشاهده شده است، نشان می‌دهد که اگر موج دوم شیوع ویروس کرونا باعث وضع مجدد قرنطینه در سراسر جهان شود، اهداف مذکور به مخاطره خواهند افتاد.

چنین سناریویی تقاضا برای نفت را در سال ۲۰۲۰ به میزان ۱۱ میلیون بشکه در روز کاهش خواهد داد و از همه مهمتر، باعث اشباع ذخایر نفت می شود که معیار اصلی اوپک برای بررسی کارآمدی کاهش تولید است.

در این تحقیق که برای نشست روز چهارشنبه کمیته نظارتی مشترک وزیران اوپک پلاس آماده شده بود، آمده است: باید توجه داشت که در این سناریو، مجموع ذخایر نفت در سال ۲۰۲۰ به رکورد بی سابقه ۱.۲۱۸ میلیارد بشکه صعود خواهد کرد.

چنین آماری معادل نگه داشتن بیش از ۱۲ روز تولید جهانی نفت در ذخایر به دلیل تقاضای ضعیف است.

خبر

پیشنهاد بخش خصوصی برای گذر از بحران؛

تهاتر فرآورده های نفتی با اوراق تسویه برابر قانون بودجه ۹۹

اعضای کمیسیون های «انرژی و محیط زیست» و « بازار پول و سرمایه» اتاق تهران راه‌حل گذار از بحران کنونی برای بنگاه‌های فعال در بخش انرژی کشور را پیاده‌سازی راهکار کوتاه‌مدت «تهاتر فرآورده‌های نفتی و اوراق تسویه پیش‌بینی شده در قانون بودجه سال ۹۹» دانستند. براساس قانون بودجه ۱۳۹۹ به دولت اجازه داده شده در صورت درخواست متقاضیان، مطالبات قطعی اشخاص حقیقی و حقوقی خصوصی و تعاونی که در چهارچوب قوانین و مقررات تا پایان سال ۱۳۹۸ ایجاد شده است و همچنین مطالبات نهادهای عمومی غیردولتی، صندوق‌های بازنشستگی، بانکها، قرارگاه خاتم‌الانبیاء، پیمانکاران محرومیت‌زدایی قرارگاه خاتم‌الانبیاء، پیمانکاران خصوصی سازمان نوسازی و تجهیز مدارس، شرکت ملی نفت ایران و شرکت‌های تابعه و وابسته به آن‌ها و نیز شرکت‌های دولتی تابعه وزارتخانه‌های نیرو و جهاد کشاورزی و شرکت‌های آب و فاضلاب استانی و شرکت هواپیمایی جمهوری اسلامی ایران بابت یارانه قیمت‌های تکلیفی از دولت که در چهارچوب قوانین و مقررات مربوط تا پایان سال ۱۳۹۶ ایجاد شده، با بدهی اشخاص یادشده به بانک مرکزی یا بانکها و مؤسسات اعتباری غیربانکی که تا پایان سال ۱۳۹۸ ایجاد شده است، بوسیله تسویه بدهی‌های بانکها و مؤسسات غیربانکی به بانک مرکزی تا مبلغ استفاده‌نشده جزء (۲) بند (و) تبصره (۵) قانون بودجه سال ۱۳۹۸ کل کشور تا سقف سیصد هزار میلیارد ریال به صورت جمعی- خرجی بوسیله انتشار اسناد تسویه خزانه تسویه کند. به گزارش روابط عمومی اتاق تهران، اعضای دو کمیسیون تخصصی یاد شده در نشست مشترکی که برخط برگزار شد، روش‌های تامین مالی که می‌تواند در شرایط کنونی اقتصاد کشور، برای بنگاه‌های بخش‌خصوصی کارساز باشد، مورد نقد و بررسی کارشناسی قرار گرفت برای همفکری و اظهارنظر بیشتر، در جلسات مشترک این دو کمیسیون مورد بحث و بررسی قرار خواهد گرفت. رضا پدیدار، رییس کمیسیون انرژی و محیط‌زیست اتاق تهران تصریح کرد: این کارگروه پس از شور و مشورت، به دو مدل «اوراق اسناد تسویه خزانه نوع دوم» و «صندوق ضمانت اعتبار» به عنوان راهکارهای کوتاه‌مدت و بلندمدت برای وصول مطالبات معوق از دولت و دریافت خطوط اعتباری از بانک‌ها دست یافته است تا پس از بررسی در جلسات مشترک این دو کمیسیون و تایید از سوی هیات رئیسه اتاق تهران، به عنوان راه‌حل بخش خصوصی برای به گردش درآمدن منابع مالی بنگاه‌ها در اختیار دولت قرار گیرد. اکنون راهکار پیشنهادی بخش خصوصی، مبتنی بر تهاتر مطالبات با اوراق تسویه خزانه نوع دوم است که در قانون بودجه سال ۹۹ نیز پیش‌بینی شده و بر اساس آنچه که اعلام شده «اسناد تسویه خزانه نوع دوم» اسناد تعهدی خاصی است که به منظور تسویه بدهی اشخاص متقاضی مشمول به بانک مرکزی با بانک‌ها و موسسات اعتباری غیربانکی که تا پایان سال ۱۳۹۸ ایجاد شده، با بدهی‌های قطعی دولت به اشخاص یاد شده صادر می‌شود. مدل پیشنهادی نمایندگان بخش‌خصوصی در اتاق تهران بر اساس تهاتر بدهی‌ها و تبدیل بدهی اولیه به بدهی دولت به بانک مرکزی، طراحی شده‌است. پیام باقری نایب‌رییس کمیسیون انرژی اتاق تهران و نایب‌رییس سندیکای صنعت برق ایران هم گفت: شیوه مزبور بین وزارت نیرو و پیمانکاران بخش خصوصی این صنعت پیاده‌سازی شده و نتایج مثبتی نیز داشته است. کارشناسان کمیسیون انرژی و محیط‌زیست اتاق تهران معتقدند: مدل تهاتر مطالبات با بدهی‌های دولت از طریق اوراق تسویه خزانه نوع دوم، هنوز دارای برخی چالش‌ها است که با تعامل میان بخش‌خصوصی و نظام بانکی کشور، قابل رفع است. دومین راهکار پیشنهادی نمایندگان بخش‌خصوصی در حوزه انرژی، استفاده از روش‌های اعتباردهی با استفاده از صندوق‌های ضمانت اعتبار است. بر اساس نظریه کارشناسان و طراحان این مدل اقتصادی برای رفع مشکلات مالی بنگاه‌ها، این مکانیزم نیز دارای چالش‌هایی از منظر بخش‌خصوصی و نظام بانکی است، اما با حل و فصل این چالش‌ها می‌توان به سازوکار واقعی از تامین مالی بنگاه‌ها در بلندمدت دست پیدا کرد.

فراخوان مناقصه

شرکت آب منطقه ای کرمان

شناسه آگهی: ۹۱۶۷۸۲

نوبت اول

فراخوان مناقصه عمومی یک مرحله ای انتخاب پیمانکار انجام خدمات پشتیبانی مورد نیاز شرکت آب منطقه ای کرمان و واحد های تابعه در سطح استان کرمان (فرآیند ۱۸/الف/۹۹)

شرکت آب منطقه ای کرمان درنظر دارد مناقصه عمومی انتخاب پیمانکار انجام خدمات پشتیبانی مورد نیاز شرکت آب منطقه ای کرمان و واحد های تابعه در سطح استان کرمان فرایند ۱۸/الف/۹۹ را از طریق سامانه تدارکات الکترونیکی دولت برگزار نماید کلیه مراحل برگزاری مناقصه از دریافت اسناد مناقصه تا ارائه پیشنهاد مناقصه گران و بازگشایی پاکت ها از طریق درگاه سامانه تدارکات الکترونیکی دولت(ستاد)به آدرس www.setadiran.ir انجام خواهد شد و لازم است مناقصه گران در صورت عدم عضویت قبلی،مراحل ثبت نام در سایت مذکور و دریافت گواهی امضای الکترونیکی را جهت شرکت درمناقصه را محقق سازند تاریخ انتشار مناقصه در سامانه تاریخ ۹۹/۰۴/۲۸میباشد.

مهلت زمانی دریافت اسناد مناقصه از سایت:ساعت۱۰ روز شنبه مورخ۹۹/۰۵/۰۴

مهلت زمانی ارائه پیشنهاد :ساعت۱۰ روز سه شنبه مورخ۹۹/۰۵/۱۴

زمان بازگشایی پاکت ها:ساعت ۱۰:۱۵ روز سه شنبه مورخ ۹۹/۰۵/۱۴

اطلاعات تماس دستگاه مناقصه گر جهت دریافت اطلاعات بیشتر در خصوص اسناد مناقصه:

آدرس:کرمان،خیابان پاسداران،شرکت آب منطقه ای کرمان ساختمان شماره دو،دفتر قرار دادها و تلفن ۰۳۴-۳۲۲۲۴۴۸۲

ارائه پاکت های الف به آدرس :کرمان خیابان پاسداران،شرکت آب منطقه ای کرمان ساختمان شماره یک، طبقه دوم،دبیرخانه محرمانه،دفتر حراست.

اطلاعات تماس سامانه ستاد جهت انجام مراحل عضویت در سامانه: مرکز تماس:۰۲۱-۴۱۹۳۴

دفتر ثبت نام:۸۸۹۶۹۷۳۷و۸۵۱۹۳۷۶۸

روابط عمومی شرکت آب منطقه ای کرمان

آگهی مناقصه

شهرداری محمودآباد

نوبت اول

دستگاه مناقصه گزار: شهرداری محمودآباد

موضوع مناقصه: زیرسازی آسفالت، احداث جدول کانیوو و بلواری

شهرداری محمودآباد به استناد مصوبه مورخه ۹۸/۱۰/۲۳ شورای اسلامی شهر محمودآباد در نظر دارد زیرسازی آسفالت (۲۳۰۰۰مترمربع)، احداث جدول کانیوو و بلواری (۲۸۷۰مترمربع) کنارگذر شرقی حدفاصل انتهای کوی اداره برق سابق تا آبندان توسکا محله با برآورد اولیه ۴۲/۰۰۰/۰۰۰/۰۰۰ ریال مطابق فهرست بهای راه و باند سال ۹۹ را به پیمانکار واجد شرایط واگذار نماید. شرکت‌کنندگان در مناقصه می‌بایست مبلغ ۲/۰۰۰/۰۰۰ ریال به حساب شماره ۰۱۰۵۶۰۴۵۸۵۰۰۱ درآمد شهرداری نزد بانک ملی محمودآباد جهت خرید اسناد مناقصه واریز و همچنین نسبت به تهیه اسناد تضمینی به مبلغ ۲/۱۰۰/۰۰۰/۰۰۰ ریال به صورت ضمانت نامه بانکی بابت سپرده شرکت در مناقصه اقدام و تحویل شهرداری نماید.

پیمانکاران می‌توانند ظرف مدت یک هفته از انتشار این آگهی نسبت به اخذ فرم استعلام از سامانه ستاد الکترونیک اقدام نمایند.

لازم بذکر است شهرداری در رد یا قبول پیشنهادات مختار است.

علی صیقل وازی- شهردار محمودآباد

خبر

پرداخت ۱۸۰۰ میلیارد ریال تسهیلات بانک توسعه تعاون به متقاضیان نهادهای حمایتی

مدیرعامل بانک توسعه تعاون گزارشی از پرداخت ۱۸۰۰ میلیارد ریال تسهیلات قرض‌الحسنه به اشخاص تحت پوشش نهادهای حمایتی خبر داد.

به گزارش روزنامه ثروت،حجت اله مهدیان مدیرعامل بانک توسعه تعاون ضمن تبریک روز بهزیستی و تأمین اجتماعی اظهار داشت: نهادهای حمایتی از مهم‌ترین کارکردهای دولت‌های توسعه‌گرا برای ایجاد رشد اقتصادی متوازن و افزایش سطح اشتغال همه‌جانبه در میان اقشار جامعه هستند.

وی در همین رابطه تصریح نمود: سازمان بهزیستی و کمیته امداد امام (ره) به‌عنوان سازمان‌های حمایتگر، رویکرد حمایتی خود را فراتر از کمک‌های مستقیم پیش برده و در جهت اشتغال‌زایی و توانمندسازی اقشار آسیب‌پذیر پیشرو بوده‌اند.مهدیان با اشاره به همکاری چندین ساله میان بانک توسعه تعاون و سازمان بهزیستی و کمیته امداد گفت: تعهدات بانک در قراردادهای عاملیت به‌خوبی عملیاتی شده و به میزان ۱۸۰۰ میلیارد ریال تسهیلات قرض‌الحسنه طی سه سال اخیر به‌منظور اشتغال‌زایی به اشخاص حقیقی و حقوقی تحت پوشش این نهادها پرداخت‌شده است.

مهدیان همچنین به پرداخت ۱۶۰۰ میلیارد ریال تسهیلات قرض‌الحسنه به مشاغل خانگی طی سه سال اخیر اشاره نمود و افزود: این طرح با مدیریت کارآمد وزارت تعاون، کار و رفاه اجتماعی در حال انجام است و این بانک نهایت همکاری را در جهت افزایش سطح اشتغال خانگی به‌عنوان یکی از شاخص‌های توسعه اجتماعی ادامه می‌دهد.

افزایش ساعت کاری پیشخوان های شهرنت بانک شهر

به منظور ارائه خدمات بهتر به شهروندان و مشتریان، ساعت کاری پیشخوان های شهرنت بانک شهر در تابستان سالجاری افزایش یافت.

به گزارش روزنامه ثروت به نقل از مرکز ارتباطات و روابط عمومی، در راستای تکریم و پاسخگویی مناسب به نیازهای مشتریان همزمان با گسترش شیوع ویروس کرونا در شهرهای مختلف به خصوص کلانشهرها ساعت کاری پیشخوان های شهرنت بانک شهر در تابستان سالجاری افزایش یافت.لازم به ذکر است ،هم اکنون شهروندان و مشتریان بانک شهر در سراسر کشور می توانند خدمات بانکی مورد نیاز خود را در ساعت مختلف شبانه روز از طریق پیشخوان های شهرنت دریافت کنند.

بخشودگی جرایم تاخیر و تسویه و تقسیط بدهکاران صندوق ذخیره ارزی با شرایط ویژه

معاون امور ارزی و بین المللی بانک ملی ایران از شرایط مناسب دولت برای بخشودگی جرایم تاخیر، تسویه و تقسیط بدهکاران تسهیلات صندوق ذخیره ارزی خبر داد و گفت: به همه تسهیلات گیرندگان از این صندوق توصیه می شود از شرایط استثنایی دولت استفاده کرده و با توجه به محدودیت زمانی در نظر گرفته شده، درخواست های خود را سریعا به شعب بانک ملی ایران ارایه کنند.

به گزارش روزنامه ثروت ، محسن امین زارع در گفت و گو با خبرنگار روابط عمومی بانک ملی ایران اظهار کرد: بر اساس اصلاحیه آیین نامه اجرایی ماده ۲۰ قانون رفع موانع تولید رقابت پذیر و ارتقای نظام مالی کشور مصوب هیات وزیران، مشمولان واجد شرایط می توانند علاوه بر استفاده از بخشودگی جرایم تاخیر، بدهی ارزی خود را با نرخ هر دلار حدود ۳۰ هزار ریال به صورت یکجا تسویه کنند.وی تصریح کرد: همچنین می توانند در صورت تمایل با انعقاد قرارداد جدید، بدهی ارزی خود را با نرخ مذکور به ریال تبدیل کنند و بدین ترتیب با تقسیط بدهی به مدت ۴ سال در اقساط ۶ماهه، بازپرداخت را انجام دهند.امین زارع تاکید کرد: مهلت استفاده از شرایط این آیین نامه پایان شهریور ماه سال جاری است و پس از تاریخ مذکور، تسویه بدهی تسهیلات گیرندگان بر اساس قراردادهای اولیه به ارز و یا با نرخ روز خواهد بود.

مدیر عامل شرکت گروه سرمایه گذاری مسکن تاکید کرد:

الگو سازی و کیفی سازی به جای انبوه سازی

مدیر عامل شرکت گروه سرمایه گذاری مسکن «الگوسازی» و «توسعه کیفی سازی» را دو هدف مهم در پروژه های ساختمانی اجرا شده و در دست اجرای این گروه در شهرهای کشور عنوان کرد.



به گزارش روزنامه ثروت، روزبه ظهیری، مدیر عامل شرکت گروه سرمایه گذاری مسکن با اشاره به قرارگیری ۱۱ شرکت عملیاتی در زیرمجموعه این شرکت، به پایگاه خبری بانک مسکن-هیبنا، گفت: ساختار گروه سرمایه گذاری مسکن به گونه ای است که از ۱۱ شرکت عملیاتی تشکیل شده و محدوده قرارگیری شرکت های زیرمجموعه در موقعیت های جغرافیایی مختلف سبب شده تا تمرکز فعالیت و اجرای پروژه های ساختمانی از سوی این شرکت در یک نقطه یا چند نقطه خاص تمرکز نداشته باشد و تقریبا در تمام کشور به شکل یک نواخت توزیع شود.وی به ساخت و عرضه ۶۰ هزار واحد مسکونی در کشور از طریق شرکت گروه سرمایه گذاری مسکن اشاره کرد و افزود: هرچند ظرفیت ساخت مسکن از طریق این شرکت به عنوان بزرگترین انبوه ساز فعال در کشور در مقایسه با نیاز تامین مسکن کشور که در حدود ۹۰۰ هزار واحد مسکونی در یک سال است قابل قیاس نیست اما نکته مهم در روند اجرای پروژه های ساختمانی، تاکید بر تضمین کیفیت ساخت و الگوسازی در ساخت پروژه های مقیاس است.ظهیری با بیان اینکه نمی تواند یک جانبه و از طریق مداخله مستقیم فرآیند تولید مسکن متناسب با نیاز موجود در کشور را پیش برد، اظهار کرد: برای آنکه تولید مسکن در کشور در یک مسیر صحیح قرار گیرد نیازمند الگوسازی، جهت دهی و تسهیل گری هستیم چراکه در غیراینصورت حتی با وجود افزایش ظرفیت ساخت و ساز از طریق شرکت هایی همچون گروه سرمایه گذاری، باز هم تقاضا و عرضه در یک سطح متعادل قرار نخواهد گرفت.به گفته وی قرار نیست تمامی نیازهای تامین مسکن از سوی یک گروه پاسخ داده شود اما اگر پروژه های طراحی شده از سوی یک گروه انبوه ساز به یک الگو تبدیل شود می تواند به راحتی در بخش خصوصی قابل تکثیر باشد و نیاز مسکن را تامین کند.مدیر عامل شرکت گروه سرمایه گذاری مسکن با تاکید بر اینکه شرکت گروه سرمایه گذاری مسکن تاکنون در مسیر جهت دهی و الگوسازی حرکت کرده و به همین دلیل نیز توانسته در زمینه کیفی سازی بدون رقیب در کشور فعالیت کند، تصریح کرد: بررسی مجموعه پروژه های اجرا شده توسط شرکت گروه سرمایه گذاری مسکن طی دهه های اخیر نشان می دهد این شرکت بدون تردید در اجرای پروژه های ساختمانی در زمینه کیفی سازی بدون رقیب است. چراکه در بسیاری از پروژه های بزرگ ساختمانی که هم اکنون بیش از ۲۰ سال از زمان تحویل آنها می گذرد هنوز به عنوان پروژه شاخص در منطقه، تعیین کننده قیمت در محدوده هستند

دکتر غلامرضا سلیمانی:مردم به رسانه های جیبی خود اعتماد دارند

نیاز اصلی کشور، دستیابی به اطلاعات آزاد، شفاف و بی‌واسطه است که می تواند آرامش و اطمینان را در جامعه نهادینه کند.

به گزارش روزنامه ثروت به نقل از اداره کل روابط عمومی و امور بین الملل بیمه مرکزی، دکتر غلامرضا سلیمانی در بازدید از موسسه رسانه ای دنیای اقتصاد با اعلام این مطلب افزود: به نسبت تغییر رویکرد اطلاع رسانی ابزار رسانه نیز تغییر کرده و مردم برای دریافت اخبار از مبادی رسمی، منتظر نمی مانند و از رسانه های جیبی خود بهره می گیرند.رئیس کل بیمه مرکزی با بیان این مطلب که رشد صنعت بیمه با شاخص اطلاع رسانی ارتباط معناداری دارد، تصریح کرد: همانگونه که دقت در انتشار اخبار صحیح می‌تواند بنگاه ها را از آسیب مصون نگاه دارد به



همان میزان نشر اطلاعات غلط می‌تواند به ارکان یک صنعت لطمه وارد کند.دکتر سلیمانی با تشریح آخرین دستاوردهای صنعت بیمه بر لزوم فراگیری خدمات محصولات بیمه‌ای در کشور تاکید کرد و گفت: صنعت بیمه در بخش عرضه محصولات محدودیتی ندارد و در صورت وجود تقاضا شاهد افزایش ضریب نفوذ بیمه خواهیم بود.وی افزایش تقاضا برای خرید بیمه نامه ها را در گرو فعالیت های رسانه‌ای و تبلیغی صنعت بیمه دانست و نسبت به ضرورت آموزش خبرنگاران خبره در این حوزه تاکید کرد.رئیس شورای عالی بیمه در بخش دیگری از سخنان خود اقتدار نظام بیمه‌ای را مقدمه‌ای برای صرفه‌جویی ملی ارزیابی کرد و گفت: عملکرد صنعت بیمه در روزهای تحریم و استفاده از روش های مهار آسیب‌های تحریمی توسط این صنعت به نوعی ضمانت بنگاه‌داری و بخش های تولیدی و تجاری کشور به شمار می رود.

ایران مال، قطب جدید فعالیتهای بورسی

مدیر عامل و اعضای هیات مدیره بانک آینده به همراه جمعی از کارگزاران بازار سرمایه و مدیران اجرایی ایران‌مال چگونگی تاسیس مرکز فعالیتهای بورسی در ایران مال را بررسی کردند



به گزارش روزنامه ثرت به نقل از روابط عمومی بانک آینده، در این نشست که جمعی از مدیران ارشد بازار سرمایه و کارگزاری‌های عمده بورس و مدیران ارشد بانک آینده و ایران مال حضور داشتند، بر ضرورت برپایی مرکزی جامع برای فعالیتهای بورسی اعم از تأمین مالی، مبادلات بورسی، مدیریت دارایی، ارتقای سواد مالی و دیگر فعالیتهای مرتبط با بازار سرمایه تاکید شد. در این نشست رییس اسبق سازمان بورس و اوراق بهادار و مدیر عامل کنونی بانک آینده با اشاره به استقبال سرمایه گذاران ومردم ازحضور در بورس، ظرفیت های بازار بزرگ ایران را برای میزبانی نهادهای مالی از جمله کارگزاری‌ها وپاسخ به مراجعات مردمی برشمرد. آقای دکتر محمد فطانت اظهار داشت: زیرساختهای ایران مال در بخش فنی، تجاری ،گردشگری و فرهنگی می‌تواند پاسخگوی همه نیازهای نهادهای مالی ومراجعه کنندگان به آنان باشد. شایان ذکر است دیدار و گفت‌وگوی مدیرعامل، هیأت‌مدیره، معاونین و بعضی از مدیران بانک آینده به همراه تعدادی از مدیران مجموعه بازار بزرگ ایران با شماری از مدیران ارشد بازار سرمایه و کارگزاری‌های عمده بورس در ایران‌مال به منظور تبادل نظر درباره تأسیس مرکز بزرگ فعالیت‌های بورسی برگزار شد و بازدید از بخش‌های آماده خدمات و مجهز به زیرساخت‌های متناسب فعالیت بورسی، در انتهای برنامه انجام شد. نظر به گسترش جمعیت فعال در بازار بورس و فقدان فضای مناسب و جامع برای پاسخ به نیازهای مختلف این جمعیت از جمله پاسخ درست و علمی و آموزش دست اول و حرفه‌ای به مردم و نیز محلی پهناور، مدرن، جذاب و جامع برای فعالانی که گاهی لازم است بیش از نیم‌روز را در محل فعالیت بورسی و تعامل با رقبا و متخصصان بگذرانند، این حرکت آغاز شده‌است که به‌زودی از اخبار دیگر آن آگاه خواهید شد.

معارفه مدیرعامل و عضو جدید هیات مدیره شرکت ابنیه‌گستر کارآفرین انجام شد

مراسم معارفه سید قوام‌الدین شاهرخی مدیرعامل جدید و مهندس عماد هاشمی عضو جدید هیات‌مدیره شرکت ابنیه‌گستر کارآفرین با حضور دکتر فرشاد محمدپور معاون مالی و امور مجامع بانک کارآفرین برگزار شد.



به گزارش روزنامه ثروت به نقل ازروابط عمومی بانک کارآفرین، در این مراسم سید قوام‌الدین شاهرخی به عنوان مدیرعامل شرکت ابنیه‌گستر کارآفرین انتخاب شد و مهندس عماد هاشمی به عنوان نماینده شرکت سرمایه‌گذاری بانک کارآفرین در ترکیب جدید هیات مدیره این شرکت قرار گرفت.بر اساس این گزارش مهندس عطاءاله آیت‌اللهی رئیس هیات مدیره شرکت ابنیه‌گستر در ابتدای این نشست با تشکر از زحمات مهندس محمدعلی فروهش طهرانی طی تصدی مسئولیت مدیریت شرکت خاطرنشان کرد: لازم می‌دانم از زحمات ایشان طی این دوره قدردانی ویژه‌ای داشته باشم. ایشان با سوابق اجرایی درخشان و تجربه کاری حرفه‌ای پروژه‌های زیادی را طی این مدت به مرحله اجرا درآورند. در ادامه جلسه دکتر فرشاد محمدپور معاون امور مالی و مجامع بانک کارآفرین طی سخنانی با تقدیر از زحمات مهندس فروهش طهرانی تصریح کرد: گزارش‌ها و آمارهایی که از عملکرد شرکت ابنیه‌گستر در اختیار بنده قرار گرفت، نشانگر آن است که عملکرد شرکت ابنیه‌گستر در زمان مسئولیت آقای فروهش طهرانی نسبت به دوره‌های قبلی مثبت بوده است. دکتر محمدپور در بخش دیگری از سخنانش با اشاره به سیاست‌ها و اولویت‌های کاری بانک کارآفرین خاطرنشان کرد: ساخت و اجرای چندین پروژه بزرگ و مهم در دستور کار بانک کارآفرین قرار دارد که شرکت ابنیه‌گستر باید نقش بسیار فعال و موثری در این زمینه ایفا کند.

خبر

قدردانی از رؤسای حوزه و شعب برتر بانک صادرات ایران

مدیرعامل بانک صادرات ایران از رؤسای حوزه و شعب برتر این بانک بر اساس شاخص‌های اصلی ارزیابی عملکرد قدردانی کرد. به گزارش روزنامه ثروت به نقل از اداره کل روابط‌عمومی بانک صادرات ایران، مراسم قدردانی از رؤسای حوزه و شعب برتر بانک صادرات ایران با حضور مدیرعامل، اعضای هیئت‌مدیره، معاونان و مدیران ارشد ستادی این بانک برگزار شد و طی آن از زحمات حسن اخشابی، رئیس حوزه دو منطقه تنکابن و رامسر، افشین یریان، رئیس حوزه پنج ماهشهر و بهبهان، امین بابلی، رئیس شعبه فرهنگ‌شهر شهرستان بابل، علی ضیائی‌پور ، رئیس شعبه احمد قصیر تهران، حمید زینعلی زاده، رئیس شعبه جمهوری استان کرمان و اکبر داداش‌زاده، رئیس شعبه ممتاز اسلامشهر قدردانی شد.بر اساس عملکرد خرداد ماه سال جاری، حوزه دو منطقه تنکابن و رامسر و شعبه فرهنگ‌شهر شهرستان بابل به ترتیب حائز رتبه ۲و ۳، حوزه پنج ماهشهر و بهبهان حائز رتبه پنج، شعبه جمهوری استان کرمان، حائز رتبه دو و شعب احمد قصیر و اسلامشهر مناطق شمال و جنوب تهران، به ترتیب حائز رتبه‌های پنج و سه شدند.

برندگان خوش شانس جشنواره کرامت باشگاه مشتریان بانک ایران زمین مشخص شدند

مراسم قرعه کشی جشنواره کرامت باشگاه مشتریان بانک ایران زمین ۲۳ تیرماه با حضور جمعی از مدیران و کارشناسان بانک برگزار شد. به گزارش روزنامه ثروت به نقل از روابط عمومی: باشگاه مشتریان بانک ایران زمین دومین جشنواره خود را در سال جاری تحت عنوان کرامت همزمان با شروع فصل تابستان و میلاد حضرت معصومه(س) و روز دختر، از تاریخ ۳ تیر الی ۱۳ برگزار کرد، که البته با توجه به استقبال مشتریان بانک ایران زمین این جشنواره تا ۲۰ تیر به مدت یک هفته تمدید شد.در جشنواره کرامت همه اعضای باشگاه مشتریان بانک ایران زمین می توانستند از ۳ الی ۲۰ تیرماه ۹۹ با تبدیل امتیاز های خود به فرصت از ده ها جایزه ارزشمند این جشنواره شامل: جایزه ۱۰ میلیون تومانی جزیره طلایی، جایزه ۵ میلیون تومانی جزیره نقره ای، جایزه ۱ میلیون تومانی جزیره برنزی و ۶۰ جایزه ۵۰۰ هزارتومانی جزیره آوا بهره مند شوند.مراسم قرعه کشی این جشنواره ۲۳ تیرماه با حضور مدیران و کارشناسان این بانک برگزار شد.

قدردانی معاون وزیر و رئیس سازمان بهزیستی کشور از بانک کشاورزی

معاون وزیر تعاون، کار و رفاه اجتماعی و رئیس سازمان بهزیستی کشور طی نامه ای از عملکرد بانک کشاورزی در ایفای نقش مسئولیت اجتماعی و مساعدت اثربخش در اجرای تکلیف بند ب تبصره ۱۶ قانون بودجه سال ۱۳۹۸قدردانی کرد. به گزارش روزنامه ثروت به نقل از روابط عمومی و همکاری های بین الملل بانک کشاورزی، دکتر وحید قبادی دانا معاون وزیر و رییس سازمان بهزیستی در این نامه از اهتمام روح اله خدارحمی مدیرعامل بانک کشاورزی و کارکنان این بانک در ایفای نقش مسئولیت اجتماعی و مساعدت اثربخش در اجرای تکلیف بند ب تبصره ۱۶ قانون بودجه سال ۱۳۹۸ که منجر به تحقق برنامه های کارآفرینی و اشتغال جامعه هدف تحت پوشش سازمان بهزیستی شده است، قدردانی کرد.

اقدامات بانک رفاه در حوزه تولید چشمگیر است

اقدامات بانک رفاه در عرصه اقتصاد و در سالی که به نام «جهش تولید» نام گذاری شده است، چشمگیر است. به گزارش روزنامه ثروت به نقل ازروابط عمومی بانک رفاه کارگران، از ابتدای سال جاری که به نام «جهش تولید» نام گذاری شده است، این بانک در جهت تحقق شعار سال، اقدامات مهم و چشمگیری انجام داده است که از جمله می‌توان به تخصیص ۵۰۰۰ میلیارد ریال تسهیلات برای پرداخت به بنگاه‌های تولیدی کوچک و متوسط، اشاره کرد. علاوه بر این ۳۰۰۰ میلیارد ریال برای واحدهای تولیدی مشکل‌دار که نمی‌توانستند حقوق پرسنل و کارگران را پرداخت کنند در نظر گرفته شده است.بر اساس این گزارش، برای تأمین مالی صنایع پیشران کشاورزی، گردشگری و صنعت و معدن حدود ۲۷ هزار میلیارد ریال و برای صاحبان کسب و کارهایی که به دلیل شرایط ناشی از شیوع ویروس کرونا در فعالیت اقتصادی خود دچار مشکل شده اند، ۳۰۰۰ میلیارد ریال تسهیلات در نظر گرفته شده است.همچنین به منظور حمایت از تولید و توزیع کنندگان دارو و سایر مواد بهداشتی مبلغ ۲۵۰۰ میلیارد ریال اعتبار تخصیص یافته است.

رشد ۴۹ درصدی ارزش سهام بیمه نوین در خرداد ماه

سهم بیمه نوین با تحقق بازدهی مثبت حدود ۴۹درصدی در جریان معاملات خرداد ماه امسال بازار سرمایه، ماه پر سودی را برای سهامداران خود رقم زد.

به گزارش روزنامه ثروت به نقل از روابط عمومی و امور بین الملل بیمه نوین، ارزش سهام بیمه نوین در گروه بیمه طی معاملات خرداد ماه بورس با پیگیری روند صعودی و رشد ۴۹ درصدی از قیمت ۸۰۴۹ ریال به محدوده قیمتی ۱۲۰۶۱ ریال افزایش یافته است.بر اساس این گزارش، سهام بیمه نوین در ابتدای خردادماه سال جاری تعداد ۱۳ میلیون و ۷۵۵ هزار سهم به مبلغ ۱۱۰میلیارد ریال و در پایان خردادماه، تعداد یک میلیون و ۳۳۲هزار سهم به ارزش ۱۶ میلیارد ریال مورد داد و ستد قرار گرفته است که این نشان از نقد شوندگی سهم شرکت مذکور می‌باشد.

آگهی خوی

آگهی فقدان سند مالکیت

شششدانگ یک باب خانه به پلاک ثبتی بشماره ۱۲۳۳/۲۶ اصلی بخش ۲خوی در صفحه ۱۰۳ دفتر ۴۲۶ ذیل ثبت ۱۳۲۵۷۲ بنام آقای حسین رضائی ثبت و یک برگ سند مالکیت آن صادر و تسلیم گردیده است سپس نامبرده با تسلیم استشهادیه مدعی است که سند مالکیت صادره به علت اسباب کشی مفقود گردیده است و تقاضای صدور سند مالکیت المثنی را نموده، که مراتب به استناد تبصره یک ماده ۱۲۰- آئین نامه اصلاحی قانون ثبت برای اطلاع عموم آگهی میگردد: هرکس نسبت به ملک مورد آگهی هرگونه ادعایی دارد یا معامله ای انجام داده است که در قسمت فوق ذکر نشده یا مدعی وجود سند مالکیت در نزد خود میباشد باید ظرف مدت ده روز پس از انتشار آگهی به ثبت محل مراجعه و اعتراض خود را ضمن ارائه اصل سند مالکیت یا سند معامله تسلیم نماید و اگر ظرف مهلت مقرر اعتراض نشود و یا در صورت اعتراض اصل سند مالکیت یا سند معامله ارائه نشود اداره ثبت سند مالکیت المثنی طبق مقررات صادر و به متقاضی تسلیم خواهد کرد. در ضمن برابر نامه شماره ۶۹۴۳۷۸ مورخه ۹۸/۵/۶ شعبه سوم دادیاری دادسرای انقلاب اسلامی در قید بازداشت میباشد.

سرپرست ثبت خوی- خلیل پور

مفقودی خوی

اگهی مفقودی کارت های هوشمند ناوگان مسافری به شماره شهربانی ۵۹_۶۳ ع ۹۱۸به شماره هوشمند ۳۰۰۰۵۵۹ به شناسه IRFC۹۴۷VEXGF۵۸۲۲۶۳ و کارت هوشمند راننده بنام علی چینا به شماره هوشمند ۳۳۴۷۹۵۵ مفقود واز درجه اعتبارساقط میباشد

آگهی مزایده مهاباد

آگهی مزایده مال غیر منقول پرونده اجرایی کلاسه ۹۷۰۰۱۴۳

مطابق پرونده اجرایی کلاسه ۹۷۰۰۱۴۳ آقای محسن ییلاقی فرزند اسماعیل به شماره شناسنامه ۷۶۰۶ موالید صادره مهاباد به شماره ملی ۲۹۰۹۹۱۴۰۰۲ به نشانی مهاباد منطقه مکریان خیابان جامی کوچه هاتف ۱۷ (زوج) به موجب سند ازدواج شماره ۶۵۰۵ مورخه ۹۵/۵/۱۹ دفتر ازدواج شماره ۴۵ مهاباد به خانم سیده فائضه حسینی فرزند سید مصلح محل تولد پیرانشهر بدهکار می باشند که منجر به صدور اجرائیه کلاسه فوق گردیده و مورد مزایده عبارت است از:

۱) مقدار یکصد و نود و دو سهم مشاع از هفتاد و نه هزار و نهصد و پنجاه و چهار سهم از ۷/۹۹۵۴ سهم مشاع از ۵۵ سهم مشاع از دیمی ششدانگ پلاک ثبتی دو هزار و سیصد و پنجاه و هشت – اصلی بخش ۱۵ مهاباد موضوع سند قطعی شماره ۴۱۴۹۳ مورخه ۹۴/۸/۲۷ دفتر ۵ مهاباد

حدود و مشخصات یک قطعه زمین بمساحت ۱۸۹ مترمربع واقع در شهرک نور

توصیف اجمالی:

۲) یک قطعه زمین تفکیکی غیر رسمی شماره ۲۳۵ شهرک نور بنشانی مهاباد دول زاله به عرض ۷ متر بروی گذر و طول ۲۷ مترکه به موجب نظریه وارده به شماره ۱۳۹۸۰۵۰۱۳۴۵۰۰۰۳۰۰۵ مورخه ۹۸/۱۱/۱۱ کارشناس رسمی دادگستری عرصه ملک مذکور به مبلغ ۳۰۰/۰۰۰/۰۰۰/- ریال به حروف سیصد میلیون ریال ارزیابی قطعی شده است که در روز چهارشنبه مورخه ۹۹/۵/۱۵ از ساعت ۹ صبح الی ۱۲ ظهر در محل شعبه اجرای اداره ثبت اسناد و املاک مهاباد از طریق مزایده فروخته خواهد شد لازم به ذکر است پرداخت بدهی های مربوط به آب. برق. گاز اعم از حق انشعاب و یا حق اشتراک و مصرف در صورتی که مورد مزایده دارای آنها باشد و نیز بدهی های مالیاتی و عوارض شهرداری و غیره تا تاریخ مزایده اعم از اینکه رقم قطعی آن معلوم شده یا نشده باشد به عهده برنده مزایده است و نیز در صورت وجود مازاد. وجوه پرداختی بابت هزینه های فوق از محله مازاد به برنده مزایده مسترد خواهد شد و نیم عشر و حق مزایده نقدا وصول میگردد ضمنا چنانچه روز مزایده تعطیل رسمی گردد. مزایده روز اداری بعد از تعطیلی در همان ساعت و مکان مقرر برگزار خواهد شد.

نکته: شرکت در مزایده منوط به پرداخت ۱۰ درصد از مبلغ پایه کارشناسی به حساب سپرده ثبت و حضور خریدار یا نماینده قانونی او در جلسه مزایده است برنده مزایده مکلف است مابه التفاوت مبلغ فروش را ظرف مدت پنج روز از تاریخ مزایده به حساب صندوق ثبت تودیع نماید و در صورتی که ظرف مهلت مقرر مانده فروش را به حساب سپرده ثبت واریز نکند مبلغ مذکور قابل استرداد نبوده و بحساب خزانه واریز خواهد شد. در این صورت عملیات فروش از درجه اعتبار ساقط و مزایده تجدید میگردد.

در ضمن این اداره جهت تحویل مال مشاع به برنده مزایده خارج بوده و انتقال اجرایی بمنزله تحویل مورد مزایده می باشد

رییس ثبت اسناد و املام مهاباد-صدیق رنجبر

آگهی بوکان

آگهی موضوع ماده ۳قانون و ماده ۱۳آئین نامه قانون تعیین تکلیف وضعیت ثبتی و اراضی و ساختمانها فاقد سند رسمی

برابر رای شماره ۱۳۹۹۶۰۳۱۳۰۱۰۰۰۱۰۰۴ هیات اول موضوع قانون تعیین تکلیف وضعیت ثبتی اراضی و ساختمانهای فاقد سند رسمی مستقر در واحد ثبتی حوزه ثبت ملک بوکان تصرفات مالکانه بلا معارض متقاضی آقای محمد داودیان فرزند یونس به شماره شناسه ۸۵۶ صادره از میاندوآب در ششدانگ یک باب خانه به مساحت ۱۶۴.۶۴ متر مربع مفروز و مجزی شده از پلاک باقیمانده ۱۳۳۶ فرعی از ۱۳۰-اصلی واقع در بخش ۱۷۸ شهرستان بوکان جاده حصار کوچه شیلان ۲۵ خریداری از آقایان طاهر و حمزه ایلخانیزاده و تایید و تنفیذ آقای جعفر مهتدی احدی از وراث ابوبکر مهتدی مالک رسمی پلاک مذبور مع الواسطه محرز گردیده که برای آن پلاک ۱۴۴۳۵ فرعی از ۱۳۰-اصلی تعیین و اختصاص یافته است. لذا به منظور اطلاع عموم مراتب در دو نوبت به فاصله ۱۵ روز آگهی می شود در صورتی که اشخاص نسبت به صدور سند مالکیت متقاضی اعتراض داشته باشند می توانند از تاریخ انتشار اولین آگهی به مدت دو ماه اعتراض خود را به این اداره تسلیم و پس از آن اخذ رسید ظرف مدت یک ماه از تاریخ تسلیم اعتراض دادخواست خود را به مراجع قضایی تقدیم نمایند. بدیهی است در صورت انقضای مدت مذکور و عدم وصول اعتراض طبق مقررات سند مالکیت صادر خواهد شد.

تاریخ انتشار نوبت اول: ۱۳۹۹/۰۴/۲۸

تاریخ انتشار نوبت دوم: ۱۳۹۹/۰۵/۱۲

هادی حبیبی - رئیس ثبت اسناد و املاک

آگهی خوی

آگهی فقدان سند مالکیت

ثبت و سند مالکیت صادر و تسلیم گردیده است سپس نامبرده با تسلیم استشهادیه مدعی هستند که سند مالکیت صادره به علت اسباب کشی مفقود گردیده است و تقاضای صدور سند مالکیت المثنی را نموده، که مراتب به استناد تبصره یک ماده ۱۲۰- آئین نامه اصلاحی قانون ثبت برای اطلاع عموم آگهی میگردد: هرکس نسبت به ملک مورد آگهی هرگونه ادعایی دارد یا معامله ای انجام داده است که در قسمت فوق ذکر نشده یا مدعی وجود سند مالکیت در نزد خود میباشد باید ظرف مدت ده روز پس از انتشار آگهی به ثبت محل مراجعه و اعتراض خود را ضمن ارائه اصل سند مالکیت یا سند معامله تسلیم نماید و اگر ظرف مهلت مقرر اعتراض نشود و یا در صورت اعتراض اصل سند مالکیت یا سند معامله ارائه نشود اداره ثبت سند مالکیت المثنی طبق مقررات صادر و به متقاضی تسلیم خواهد کرد. ضمنا مورد ثبت برابر اسناد شماره ۶۳۷۱۹ مورخه ۹۸/۲/۲۴ و ۶۳۶۹۴ مورخه ۹۸/۲/۱۴ دفترخانه یک خوی نزد بانک تجارت شعبه مرکزی در قید رهن می باشد این آگهی فقط یک نوبت انتشار میگردد و تجدید نخواهد شد.

سرپرست ثبت خوی- خلیل پور

مفقودی خوی

برگ سبز وسند کمپانی خودروسواری پراید مدل ۹۳ به شماره شهربانی ۱۷_ ۴۱۱ ص۴۴ به شماره موتور ۵۰۶۶۸۷۳ به شماره شاسی NAS۴۱۱۱۰۰E۱۰۰۳۴۰۸ مفقود واز درجه اعتبارساقط میباشد

اگهی فقدان سند مالکیت ۳۳۶/ ۵

چون آقای سینا نارکی فرزند نگهدار به استناد یک برگ استشهاد محلی که به امضاء شهود و گواهی دفتر خانه ۳۶ دوگنبدان رسیده است که سند مالکیت ششدانگ یک باب خانه به پلاک ۳۳۶ فرعی از ۵ اصلی واقع در قطعه یک بخش ۵ دوگنبدان که مورد ثبت ذیل شماره صفحه .. جلد ... بنام آقای سینا نارکی صادر و تسلیم گردیده است لذا مراتب به استناد ماده ۱۲۰ آیین نامه قانون ثبت آگهی می شود تا چنانچه کسی مدعی انجام نسبت به ملک یا وجود معامله سند مالکیت ۱۹۹۲۲۵ می باشد ازتاریخ نشر این آگهی ظرف ۱۰ روز اعتراض خود را به ضمیمه اصل سند مورد معامله به این اداره اعلام و رسید دریافت نمایید تا مورد رسیدگی قرار گیرد والا پس از انقضای مدت مذکور و نرسیدن واخواهی و یا در صورت اعتراض اصل سند ارائه نشود نسبت به صدور سند مالکیت المثنی طبق مقررات اقدام خواهد شد .

م الف: ۵۹ / ۹۹

تاریخ انتشار: ۲۸/ ۴ / ۱۳۹۹

حسین قائد گیوی - رئیس ثبت اسناد و املاک گچساران

آگهی مفقودی

اصل پروانه انتشار نشریه دوهفته نامه مغانه به شماره ثبت ۲۰۶۱۶صادره از معاونت مطبوعاتی وزارت فرهنگ و ارشاد اسلامی متعلق به اینجانب گلنوش فولادی به شماره ملی ۵۰۴۹۱۰۳۱۵۰ مفقود گردیده است. مراتب جهت اطلاع عموم آگهی می گردد.

اصل پروانه انتشار نشریه ماهنامه نسیم ارس به شماره ثبت ۷۶۷۴۰صادره از معاونت مطبوعاتی وزارت فرهنگ و ارشاد اسلامی متعلق به اینجانب اسدالله فولادی به شماره ملی ۵۰۴۹۰۹۷۱۷۷ مفقود گردیده است. مراتب جهت اطلاع عموم آگهی می گردد.

آگهی تحدید حدود اختصاصی

نظر بر اینکه ششدانگ یک باب مرغداری به شماره ۲۵۸ فرعی مفروز و مجزی از ۱۷۸ اصلی واقع در بخش سه اردبیل برابر رای شماره ۱۳۹۸۶۰۳۰۳۰۱۰۰۰۴۹۴۲ - ۱۳۹۸/۱۱/۲۷ هیات حل اختلاف مستقر در ثبت منطقه دو اردبیل موضوع قانون تعیین تکلیف وضعیت ثبتی اراضی و ساختمانهای فاقد سند رسمی بنام لطیفه فتحی کرکرق فرزند اشرف تایید مالکیت گردیده است و تاکنون تحدید حدود آن بعمل نیامده است فلذا طبق ماده ۱۳ آیین نامه قانون مزبور تحدید حدود پلاک مرقوم روز دوشنبه مورخ ۹۹/۵/۲۰ راس ساعت ۱۰ صبح در محل شروع و بعمل خواهد آمد . بدین وسیله به مالکین و مجاورین اخطار می شود در موعد مقرر در محل حاضر تا طبق مقررات نسبت به تحدید حدود پلاک مزبور نظارت فرمایند و اعتراض به حقوق ارتفاقی و حدود آن مطابق ماده ۲۰ قانون ثبت از تاریخ تحدید حدود به مدت ۳۰ روز خواهد شد .

تاریخ انتشار : ۹۹/۴/۲۸

رحمان حسنی قابل - رئیس ثبت اسناد و املاک منطقه دو شهرستان اردبیل

خبر

همسان سازی حقوق بازنشستگان کشوری از مهر ماه عملیاتی می‌شود



وزیر تعاون در حساب توئیتر خود نوشت:همسان سازی حقوق بازنشستگان کشوری با تامین منابع و همکاری سازمان برنامه و قول مساعد رئیس این سازمان در شهریورماه نهایی و از ابتدای مهرماه عملیاتی می‌شود. محمدشریعتمداری در حساب شخصی توئیتر خود نوشت: همسان سازی حقوق بازنشستگان کشوری به عنوان مطالبه اصلی، همواره دغدغه اصلی وزارت رفاه و صندوق بازنشستگی کشوری بوده است. وی ادامه داد: بر این اساس با تأمین منابع و همکاری سازمان برنامه و قول مساعد رئیس این سازمان انشاالله در شهریورماه نهایی و از ابتدای مهرماه به لطف خدا عملیاتی خواهد شد

افزایش قیمت طلا، سکه و دلار

در بازار تهران هر گرم طلای ۱۸ عیار با ۱۲۴۰۰ تومان افزایش قیمت، نسبت به روز چهارشنبه با نرخ ۱،۰۳۰،۷۰۰ تومان و دلار با ۱۵۲ تومان افزایش قیمت ، با نرخ ۲۳۱۰۲ تومان معامله شد.

در بازار تهران هر قطعه سکه بهار آزادی طرح جدید ۱۰،۹۱۰،۰۰۰ تومان و طرح قدیم ۱۰،۲۰۰،۰۰۰ تومان نرخ‌گذاری شد، روز چهارشنبه سکه طرح جدید ۱۰،۷۰۰،۰۰۰ تومان و سکه طرح جدید ۱۰،۲۰۰،۰۰۰ تومان فروخته شد.

نیم سکه با قیمت ۵،۴۵۰،۰۰۰ تومان، ربع سکه با قیمت ۳،۲۳۰،۰۰۰ تومان و سکه گرمی با قیمت ۱،۷۵۰،۰۰۰ تومان عرضه شد، روز چهارشنبه نیم سکه ۵،۳۵۰،۰۰۰ تومان، ربع سکه ۳،۲۳۰،۰۰۰ تومان و سکه گرمی ۱،۷۵۰،۰۰۰ تومان درج قیمت شد.

همچنین هر گرم طلای ۱۸ عیار ۱،۰۳۰،۷۰۰ تومان و اونس جهانی ۱۸۰۵٫۳ دلار است، روز چهارشنبه هر گرم طلای ۱۸ عیار ۱،۰۱۸،۳۰۰ تومان و اونس طلا ۱۸۰۷٫۳۵ دلار بود.

در بازار ارز نیز یک دلار آمریکا ۲۳۱۰۲ تومان، یورو ۲۵۴۰۲ تومان و درهم امارات ۶۶۰۴ تومان برای فروش نرخ‌گذاری شد؛ روز چهارشنبه دلار ۲۲،۹۵۰ تومان، یورو ۲۵،۲۴۵ تومان و درهم امارات ۶،۵۵۰ تومان فروخته شد.

۳۶هزار میلیارد تومان کسری بودجه دولت بدون خلق نقدینگی جدید تأمین شد

بانک مرکزی از تامین ۳۶ هزار میلیارد تومان کسری بودجه دولت بدون خلق نقدینگی جدید و از طریق انتشار اوراق بدهی خبر داد.

بانک مرکزی اعلام کرد در راستای دستیابی به هدف تورمی اعلامی و در چارچوب سیاستگذاری جدید پولی، بانک مرکزی تلاش می‌کند با مدیریت نقدینگی در جامعه و هدایت آن به سمت متقاضیان بخش واقعی همچون دولت، ضمن تأمین نیاز آنها از رشد کنترل نشده نقدینگی جلوگیری کند. بر همین اساس این بانک در چارچوب اجرای عملیات بازار باز که در آن اعطای تسهیلات به بانک‌ها منوط به اخذ وثیقه است، به دولت کمک کرده تا کسری بودجه خود را از طریق انتشار اوراق بدهی و فروش آنها به بانک‌ها و نهادهای مالی غیر بانکی تأمین کند. در این روش که «حراج اوراق بدهی دولت» نام دارد، دولت از منابع موجود در بازار پول تأمین مالی و از مراجعه به بانک مرکزی و دریافت پول پر قدرت خودداری می‌کند. در این چارچوب تاکنون ۷ مرحله اوراق بدهی دولت حراج شده و حدود ۳۶ هزار میلیارد تومان کسری بودجه دولت از این محل تأمین شده بدون آنکه نقدینگی جدیدی خلق شود.

سخنگوی سهام عدالت خبر داد

نحوه فروش سهام عدالت افراد زیر ۱۸ سال



سخنگوی سهام عدالت گفت:کسانی که سهام عدالت ۵۰۰ هزار تومانی داشتند باید حداقل ۲.۵ میلیون تومان دریافت کنند اگر مبالغ واریزی کمتر از این است باید بار دیگر به محلی که سفارش داده اند مراجعه کنند.

حسین فهیمی درباره علت واریز نشدن مبلغ فروش ۳۰ درصد از سهام عدالت برای برخی از سهامدارانی که سفارش فروششان را ثبت کرده‌اند، گفت: اولویت ما در شرکت سپرده گذاری، حفاظت از وجوه دارایی‌های مردم است. در فروش سهام وسواس زیادی به خرج می‌دهیم که مبلغ مورد نظر حتماً به حساب همان فرد واریز شود بنابراین اگر به عنوان مثال شماره شبا اشتباه باشد، راکد باشد یا به دلیل دستورات قضائی مسدود شده باشد امکان واریز وجه وجود ندارد.

سخنگوی سهام عدالت ادامه داد: از مجموع بیش از یک میلیون نفری که سفارش فروش سهام عدالتشان را ثبت کرده‌اند، تنها ۳ هزار نفر دچار مشکل شدند یعنی شماره شبای‌شان به گونه‌ای است که امکان واریز وجه وجود ندارد (یا مسدود است یا راکد است و یا به دلایل دیگر نمی‌توان وجه را به حساب آنها واریز کرد) درباره این عزیزان، هم بانک‌ها و هم کارگزاری‌هایی که سفارش فروش را دریافت کرده‌اند تلاش می‌کنند از طریق تماس و ارتباط با آن سهامدار، اطلاعات صحیح دیگر از جمله حساب مطمئن را از او دریافت کنند.

وی درباره نحوه فروش سهام عدالت افراد زیر ۱۸ سال، گفت: در راستای حفاظت از دارایی‌ها، یکی از دشواری‌ها افراد زیر ۱۸ سال است. دشواری کار اینجا است که فرد مورد نظر نمی‌تواند سفارش گذاری کند بلکه باید فرد دیگری از طرف او سفارش گذاری را انجام دهد بنابراین ما باید بدانیم فردی که سفارش را ثبت می‌کند آیا ولی یا قیم قانونی این شخص است یا خیر.

فهیمی اظهار داشت: برای فروش سهام عدالت هم این فرد زیر ۱۸ سال و هم ولی یا قیم او باید در سجام ثبت نام کنند و احراز هویت شوند. بعد از احراز هویت، کارگزاری‌ها این امکان را دارند که اطلاعات سجام را مبنا قرار دهند و سفارش فروش را تأیید کنند. رئیس شرکت سپرده گذاری مرکزی در پاسخ به این سوال که وقتی این افراد نمی‌توانند شماره تلفن همراه به نام داشته باشند چگونه می‌توانند سهامشان را بفروشند، گفت: در ثبت سجام افراد زیر ۱۸ سال، نیازی نیست که خودشان شماره تلفن همراه به نام داشته باشند بلکه هنگام ثبت نام سامانه سجام با توجه به تاریخ تولد فرد از شما قبول می‌کند که شماره همراه ولی یا قیم را وارد کنید.

هشدار به ادارات مالیاتی درباره ثبت نام حضوری مودیان

دادستان انتظامی مالیاتی هشدار داد فرایند ثبت نام مالیاتی مودیان و اصطلاحا ۴۵ گام مالیاتی الکترونیکی شده و نباید مراجعه حضوری به ادرات وجود داشته باشد و در صورت احراز تساهل و تسامح ماموران مالیاتی، با آنها برخورد می شود.

عباس بهزاد دادستان انتظامی مالیاتی در نامه‌ای به مدیران مالیاتی هشدار داد فرایند ثبت نام مالیاتی مودیان و اصطلاحا ۴۵ گام مالیاتی الکترونیکی شده و نباید مراجعه حضوری به ادرات وجود داشته باشد و در صورت احراز تساهل و تسامح ماموران مالیاتی، با آنها برخورد می شود. در این نامه آمده است: با توجه به الکترونیکی و هوشمندسازی مراحل سامانه ثبت نام الکترونیک و ضرورت رعایت فاصله اجتماعی مطابق دستور ستاد ملی کرونا و همچنین در اجرای منویات مقام عالی وزارت و رئیس کل محترم سازمان امور مالیاتی و به منظور تسهیل در امور کسب و کار مودیان محترم و با عنایت به دستورالعمل شماره ۲۷۰۳۱۵۹/ص مورخ ۷/۳/۱۳۹۹ من‌بعد حضور مودیان محترم مالیاتی در محل اداره امور مالیاتی مربوطه جهت تکمیل ثبت نام و تشکیل پرونده ، ارائه مدارک ثبت نام و... ضرورت نداشته و کلیه فرآیند ها اعتبار سنجی تا گام ۴۵ باید بصورت الکترونیکی و از راه دور صورت پذیرد. مقتضی است، مدیران کل امور مالیاتی علی الخصوص در شرایط کنونی جامعه، ترتیبی اتخاذ نمایند که کلیه همکاران اقدامات قانونی لازم (تخصیص واحد مالیاتی، صحت سنجی فعالیت های مودی، تعیین مشمولیت ارزش افزوده و ...) را در خصوص تکمیل فرآیند مذکور معمول فرمایند. بدیهی است در صورت احراز تساهل و تسامح ، ماموربن مالیاتی متخلف تحت تعقیب انتظامی قرار خواهند گرفت. شایان ذکر است نظر به رویکرد نوین سازمان متبوع بخشنامه شماره ۱۴۷۲/۱۳۰/د مورخ ۲۱/۴/۱۳۹۹ این دادستانی کان لم یکن تلقی می گردد.

۴۵ گام ثبت نام مالیاتی که در گذشته نیاز به مراجعه حضوری داشت از سوی دولت و با تلاش مرکز ملی پایش و بهبود فضای کسب و کار وزارت اقتصاد غیرحضوری شد اما در برخی ادارات مالیاتی مودیان را به مراجعه حضوری برای انجام کار تشویق یا اجبار می کنند که از سوی دادستانی این اقدام منع شده است.

خبر

از عادل آذر و محمد عباسی تا فروزنده و بذرپاش؛

صف بلند رسیدن به کرسی ریاست دیوان محاسبات

مجلس به روزهای تعیین رئیس دیوان محاسبات نزدیک می‌شود و تا امروز نام چند نفر برای تصدی این کرسی در رسانه‌ها مطرح شده است. «محمد عباسی»، «عادل آذر»، «لطف‌الله فروزنده» و «مهرداد بذرپاش» از جمله گزینه‌هایی هستند که در این لیست قرار دارند. به گزارش رمزگشانیوز؛ بیشتر از یک ماه است که مجلس یازدهم با همه اعضای جدید و تازه‌کارش در حوزه پارلمان روی کار آمده است و چند هفته‌ای هم می‌شود که پرونده تعیین تکلیف کمیسیون‌های تخصصی به پایان رسیده است و حالا دیگر وقت آن رسیده کم‌کم تکلیف نهادهای وابسته به مجلس هم مشخص شود. نهادهایی که پیش از تصمیم‌های رسمی زمزمه‌ها و گمانه‌زنی‌ها درباره آنها مطرح است. یکی از این نهادها دیوان محاسبات است که با قدمتی چندصد ساله وظیفه دارد به کلیه حساب‌های وزارتخانه، مؤسسات، شرکت‌های دولتی و سایر دستگاه‌هایی که به نحوی از انحاء از بودجه کل کشور استفاده می‌کنند به ترتیبی که قانون مقرر کرده، رسیدگی کند تا هیچ هزینه‌ای از اعتبارات مصوب تجاوز نکرده و هر وجهی در محل خود به مصرف رسیده باشد. حال مدتی است پچ‌پچ‌ها بر سر گزینه‌های احتمالی برای ریاست دیوان محاسبات شدت گرفته است. گاهی صحبت از متصدیان سال‌های قبل به میان می‌آید و گاهی هم از نمایندگان دوره قبل مجلس سخن‌ها رانده می‌شود. همیشه یکی از احتمالات و گمانه‌زنی‌ها درباره تصدی یک کرسی، سکاندار فعلی آن است که این قاعده برای دیوان محاسبات هم در نظر گرفته می‌شود و از همین منظر این روزها «عادل آذر» به عنوان یکی از گزینه‌های روی میز مجلس یازدهم برای ماندن در این نهاد نظارتی مطرح می‌شود. البته از آنجا که مجلس یازدهم شمشیر را برای اقدام مجلس دهم از رو بسته‌اند بعید است بار دیگر منتخب مجلس دهم برای دیوان محاسبات را در این سمت ابقا کنند. البته عادل آذر تنها گزینه مطرح شده نیست و در این میان اسم‌های دیگری هم به گوش می‌رسد. بعد از آنکه موضوع انصراف زاکانی از گزینه مرکز پژوهش‌ها در فضای مجازی مطرح شد، معادلات درباره انتصابات و انتخابات اهالی مجلس یازدهم پیچیده‌تر شد و این احتمال قوت گرفت که شاید زاکانی برای رفتن به دیوان محاسبات عزم کرده است و برای همین تلاش می‌کند تا راهی پیدا کند که به یکی از این دو نهاد ختم شود. « مهرداد بذرپاش» - نماینده تهران در مجلس نهم، معاون رئیس‌جمهور و رئیس سازمان ملی جوانان در دولت احمدی‌نژاد - هم یکی دیگر از گزینه‌هایی بود که اسمش در میان زمزمه‌ها به گوش می‌رسد البته بعد از حواشی که درباره زمان مدیریتش بر سایپا و ایران خودرو مطرح شد و البته نداشتن سابقه کافی، بعید است دستش به این کرسی برسد. «لطف‌الله فروزنده» - دستیار امور استان‌های تولیت آستان قدس رضوی و معاون محمود احمدی نژاد رییس جمهور سابق- نیز از دیگر کاندیداهای مطرح برای ریاست دیوان محاسبات هستند. در میان گزینه‌ها یک اسم نام آشنای دیگری هم وجود دارد و آن «محمد عباسی» وزیر تعاون در دولت نهم و اولین وزیر ورزش و جوانان ایران است. کسی که سابقه نمایندگی در مجلس هفتم را دارد و نائب رئیس کمیسیون برنامه بودجه در آن مقطع بوده است. باید دید در نهایت رأی مجلس بر انداختن نام کدام گزینه و کاندیدا در گلدان قرار می گیرد. هرچند بعید به نظر نمی رسد که رییس بعدی دیوان محاسبات نه از بین گزینه های مطرح شده بلکه چهره ای جدید باشد.

اینجانب حمداله شاکر گیگلو مالک وانت نیسان به شماره شاسی NAZLX۱۴۰TNM۰۰۲۲۲۰ و شماره موتور ۵۰۹۸۰۸ بعلت فقدان اسناد فروش تقاضای رونوشت المثنی اسناد مذکور را نموده ام . لذا چنانچه هرکس ادعایی در مورد خودروی مذکور دارد ظرف ۱۰روز به دفتر حقوقی شرکت ایران خودرو واقع در کیلومتر ۱۴جاده مخصوص تهران کرج- شهرک پیکانشهر – ساختمان سمند – طبقه ۱مراجعه نماید . بدیهی است پس از انقضای مهلت مزبور طبق ضوابط مقرر اقدام خواهد شد.

مفقودی

سند و فاکتور فروش کارخانه نیسان وانت به رنگ جگری متالیک مدل۱۳۸۸ شماره شاسی NAZLX۱۴۰TNM۰۰۲۲۲۰ و شماره موتور ۵۰۹۸۰۸ شماره پلاک ۶۷۲س۷۱ ایران ۹۱ به نام حمداله شاکر گیگلو مفقود و فاقد اعتبارمیباشد.

آگهی تغییرات شرکت فاخر سنگ خوی سهامی خاص به شماره ثبت ۲۹۵۳ و شناسه ملی ۱۰۹۸۰۱۸۵۰۴۷ به استناد صورتجلسه هیئت مدیره مورخ ۱۳۹۸/۱۱/۰۸ تصمیمات ذیل اتخاذ شد : ۱ - کلیه سرمایه تعهدی شرکت توسط صاحبان سهام برابر گواهی بانک ۲۸۱ مورخ ۱۳۹۹/۳/۱۱ بانک ملی ایران شعبه خوی پرداخت گردیده است. اداره کل ثبت اسناد و املاک استان آذربایجان غربی مرجع ثبت شرکت ها و موسسات غیرتجاری خوی (۹۱۶۱۷۳)

آگهی تغییرات شرکت فاخر سنگ خوی سهامی خاص به شماره ثبت ۲۹۵۳ و شناسه ملی ۱۰۹۸۰۱۸۵۰۴۷ به استناد صورتجلسه مجمع عمومی عادی سالیانه مورخ ۱۳۹۹/۰۳/۰۷ تصمیمات ذیل اتخاذ شد : -۱ آقای مراد علی زاده یگانی بشماره ملی ۲۸۰۲۷۴۹۴۵۵به سمت بازرس اصلی و آقای بهزاد حاجی حسینلو بشماره ملی۲۸۰۲۹۹۸۷۰۶ به سمت بازرس علی البدل برای مدت یک سال مالی انتخاب شدند. اداره کل ثبت اسناد و املاک استان آذربایجان غربی مرجع ثبت شرکت ها و موسسات غیرتجاری خوی (۹۱۶۱۷۴)

هیات موضوع قانون تعیین تکلیف وضعیت ثبتی اراضی و ساختمانهای فاقد سند رسمی

آگهی موضوع ماده ۳ قانون و ماده ۱۳ آئین نامه قانون تعیین تکلیف وضعیت ثبتی و اراضی و ساختمانهای فاقد سند رسمی برابر رای شماره ۱۳۹۸۶۰۳۰۶۲۶۷۰۰۰۲۶۴ - ۱۳۹۹/۰۳/۱۸هیات اول موضوع قانون تکلیف وضعیت ثبتی اراضی و ساختمانهای فاقد سند رسمی مستقر در واحد ثبتی حوزه ثبت ملک مشهد ناحیه چهار تصرفات مالکانه بلامعارض متقاضی اقای ناصرباقری گرمه فرزند محمد تقی در ششدانگ یک باب ساختمان به مساحت ۳۰۰ متر مربع قسمتی از پلاک شماره ۱۷۳- اصلی واقع در اراضی باغون آباد خراسان رضوی بخش ۱۰ حوزه ثبت ملک مشهد ناحیه ۴از محل مالکیت حسن عطائی محرز گردیده است . لذا به منظور اطلاع عموم مراتب در دونوبت به فاصله ۱۵ روز آگهی می شود در صورتی که اشخاص نسبت به صدور سند مالکیت متقاضی اعتراضی داشته باشند می توانند از تاریخ انتشار اولین آگهی به مدت دو ماه اعتراض خود را به این اداره تسلیم و پس از اخذ رسید . ظرف مدت یک ماه از تاریخ تسلیم اعتراض . دادخواست خود را به مراجع قضایی تقدیم نمایند. بدیهی است در صورت انقضای مدت مذکور و عدم وصول اعتراض طبق مقررات سند مالکیت صادر خواهد شد . م الف: ۲۹۶

تاریخ انتشار نوبت اول : ۱۳۹۹/۰۴/۲۸
تاریخ انتشار نوبت دوم : ۱۳۹۹/۰۵/۱۲
محمد مقدسی چوبنلی -رئیس ثبت اسناد و املاک منطقه ۴ مشهد

هیات موضوع قانون تعیین تکلیف وضعیت ثبتی اراضی و ساختمانهای فاقد سند رسمی و مشاعی

هیأت حل اختلاف مستقر در اداره ثبت اسناد و املاک منطقه دو قم تصرفات مالکانه مفروزی متقاضیان پرونده‌های تشکیلی طبق قانون مذکور را براساس گزارش کارشناسان و به استناد مدارک موجود در پرونده به شرح آراء ذیل تایید نموده‌اند.

۱- رأی شماره ۱۳۹۹۶۰۳۳۰۰۰۲۰۰۳۱۱۳ مربوط به پرونده کلاسه ۱۳۹۷۱۱۴۴۳۰۰۰۲۰۰۱۰۱۵ آقای محمدعبدی اولامچی فرزند نوروزعلی در قسمتی از ششدانگ قطعه زمین که در آن احداث بنا شده بمساحت ۱۳۸/۵۰ مترمربع پلاک شماره ۱۹۵۲ اصلی واقع در بخش دو ثبت قم مبایعه نامه عادی خریداری مع الواسطه از علی عبدی.(م الف ۶۴۸۲)

۲- رأی شماره ۱۳۹۹۶۰۳۳۰۰۰۲۰۰۲۷۴۹ مربوط به پرونده کلاسه ۱۳۹۸۱۱۴۴۳۰۰۰۲۰۰۱۹۴۱ آقای عباس زمانی پور فرزند علی درقسمتی از ششدانگ قطعه زمین که در آن احداث بنا شده بمساحت ۷۸ مربع پلاک شماره۲۳۰۳ اصلی واقع در بخش دو ثبت قم مالکیت متقاضی طی سند رسمی ثبت دفاتر الکترونیکی به شماره ۱۳۹۷۲۰۳۳۰۰۰۲۰۱۱۰۸۲.(م الف ۶۴۸۳)

۳- رأی شماره ۱۳۹۹۶۰۳۳۰۰۰۲۰۰۲۰۳۹ مربوط به پرونده کلاسه ۱۳۹۸۱۱۴۴۳۰۰۰۲۰۰۱۵۵۹ آقای احمد هوشیار فرزند حسینعلی در قسمتی از ششدانگ قطعه زمین که در آن احداث بنا شده به مساحت ۸۳/۷۰ مترمربع پلاک شماره ۱۸۷۷/۵۹اصلی واقع در بخش دو ثبت قم مبایعه نامه عادی خریداری مع الواسطه از نبی اله عباسی ثبت دفتر ۱۷۷صفحه ۴۹۹.(م الف ۶۴۸۴)

۴- رأی شماره ۱۳۹۹۶۰۳۳۰۰۰۲۰۰۰۲۴۰ مربوط به پرونده کلاسه ۱۳۹۷۱۱۴۴۳۰۰۰۲۰۰۰۴۵۵ آقای محمد مرادی فرزند محمدحسین درقسمتی ازششدانگ قطعه زمین که در آن احداث بنا شده بمساحت ۵۰ مترمربع پلاک شماره ۲۱۶۹/۲۱۳ اصلی واقع در بخش دو ثبت قم مبایعه نامه عادی خریداری مع الواسطه از احمد علی خالق زاده ثبت دفتر ۲۴۶ صفحه ۶۶۹.(م الف ۶۴۸۵)

۵- رأی شماره ۱۳۹۶۶۰۳۳۰۰۰۲۰۳۳۴۴۳ مربوط به پرونده کلاسه ۱۳۹۱۱۱۴۴۳۰۰۰۲۰۱۶۱۵۷ آقای اسماعیل فضلی فرزند جعفر در قسمتی از ششدانگ قطعه زمین که در آن احداث بنا شده بمساحت ۱۲۰ (یکصد و بیست) مترمربع پلاک شماره فرعی از۲۳۰۷اصلی واقع در بخش دو ثبت قم مبایعه نامه عادی مع الواسطه از فدایعلی سهامی خریداری کرده است.(م الف ۶۴۸۶)

۶- رأی شماره ۱۳۹۹۶۰۳۳۰۰۰۲۰۰۱۸۰۲ مربوط به پرونده کلاسه ۱۳۹۱۱۱۴۴۳۰۰۰۲۰۰۸۳۹۴ آقای سبزعلی نوروزی فرزند فضل علی در قسمتی ازششدانگ قطعه زمین که در آن احداث بنا شده بمساحت ۱۰۵ مترمربع پلاک شماره ۲۱۶۷/۲/۴۵۵ اصلی واقع در بخش دو ثبت قم مبایعه نامه عادی خریداری مع الواسطه از توران میره ئی ثبت دفتر ۵۱۱ صفحه ۲۵۱.(م الف ۶۴۸۷)

۷- رأی شماره ۱۳۹۹۶۰۳۳۰۰۰۲۰۰۳۰۵۲ مربوط به پرونده کلاسه ۱۳۹۸۱۱۴۴۳۰۰۰۲۰۰۰۰۲۴ خانم ماه رخسارخانم چهرقانی فرزند نورعلی درسه دانگ مشاع از ششدانگ قطعه زمین که درآن احداث بنا شده به مساحت ۱۳۸مترمربع پلاک شماره ۱۸۵۲اصلی واقع در بخش دو ثبت قم مبایعه نامه عادی خریداری مع الواسطه از سید احمد کروبی ثبت دفتر ۱۱۲صفحه ۱۱۲. (م الف ۶۴۸۸)

۸- رأی شماره ۱۳۹۹۶۰۳۳۰۰۰۲۰۰۳۰۵۰ مربوط به پرونده کلاسه ۱۳۹۸۱۱۴۴۳۰۰۰۲۰۰۰۰۲۳ خانم رقیه چهرقانی فرزند عروجعلی در سه دانگ مشاع از ششدانگ قطعه زمین که در آن احداث بنا شده به مساحت ۱۳۸ مترمربع پلاک شماره ۱۸۵۲اصلی واقع در بخش دو ثبت قم مبایعه نامه عادی خریداری مع الواسطه از سیداحمد کروبی ثبت دفتر ۱۱۲ صفحه ۱۱۲.(م الف ۶۴۸۹)

۹- رأی شماره ۱۳۹۹۶۰۳۳۰۰۰۲۰۰۳۶۴۳ مربوط به پرونده کلاسه ۱۳۹۷۱۱۴۴۳۰۰۰۲۰۰۲۳۳۸ آقای یوسف آذرخش فرزند صمد در قسمتی از ششدانگ قطعه زمین که در آن احداث بنا شده به مساحت ۱۲۳/۲۳مترمربع پلاک شماره ۱۹۴۷/۱۹۴ اصلی واقع در بخش دو ثبت قم مبایعه نامه عادی خریداری مع الواسطه از اکبر بیگدلی ثبت دفتر ۱۴۳صفحه ۱۳۶.(م الف ۶۴۹۰)

۱۰- رأی شماره ۱۳۹۹۶۰۳۳۰۰۰۲۰۰۳۲۴۳ مربوط به پرونده کلاسه ۱۳۹۸۱۱۴۴۳۰۰۰۲۰۰۱۴۴۸ آقای سلیم لطفی فرزند قربانعلی در قسمتی از ششدانگ قطعه زمین که در آن احداث بنا شده به مساحت ۱۴۶ مترمربع به استثنای ثمنیه اعیانی پلاک شماره ۱۹۵۵ اصلی واقع در بخش دو ثبت قم مالکیت متقاضی طی سند رسمی به شماره ۱۴۱۱۷۹ مورخ ۹۰/۱۲/۱۴ دفتر خانه ۱۲ قم. (م الف ۶۴۹۱)

۱۱- رأی شماره ۱۳۹۹۶۰۳۳۰۰۰۲۰۰۲۶۱۸ مربوط به پرونده کلاسه ۱۳۹۸۱۱۴۴۳۰۰۰۲۰۰۱۴۴۷ آقای سلیم لطفی فرزند قربانعلی در قسمتی از ششدانگ قطعه زمین که در آن احداث بنا شده به مساحت ۱۴۰ مترمربع پلاک شماره ۲۱۰۰ اصلی واقع در بخش دو ثبت قم مالکیت متقاضی طی سند رسمی شماره ۱۷۱۵۷۸ مورخ ۹۴/۹/۲۴ دفتر خانه ۲۰ قم .(م الف ۶۴۹۲)

۱۲- رأی شماره ۱۳۹۹۶۰۳۳۰۰۰۲۰۰۰۸۷۳ مربوط به پرونده کلاسه ۱۳۹۴۱۱۴۴۳۰۰۰۲۰۰۰۷۷۷ آقای اباصلت حسین نژاد فرزند بیت اله در قسمتی از ششدانگ قطعه زمین که در آن احداث بنا شده به مساحت ۹۷/۱۵ متر مربع پلاک شماره ۲۱۷۲ اصلی واقع در بخش دو ثبت قم مبایعه نامه عادی خریداری مع الواسطه از خیراله شادنیا ثبت دفتر ۵۴۷ صفحه ۲۱.(م الف ۶۴۹۵)

مورد تایید قرار گرفته و از آنجائیکه مقرر گردیده است پس از نشر آگهی و انقضاء موعد مقرر سند مالکیت رسمی صادر گردد با توجه به عدم دسترسی به مالکین مشاعی مراتب در دو نوبت به فاصله ۱۵ روز آگهی تا چنانچه اشخاص ذینفع اعتراضی داشته باشند ظرف مدت ۲ ماه از تاریخ انتشار آگهی نوبت اول اعتراض خود را به اداره ثبت اسناد منطقه دو قم تسلیم و رسید آن را اخذ و ظرف مدت یکماه پس از تسلیم اعتراض به اداره ثبت به دادگاه مراجعه و دادخواست خود را به مرجع قضائی تقدیم و گواهی آنرا به این اداره تحویل نمایند لازم به توضیح است که صدور سند بر اساس قانون مذکور مانع از مراجعه متضرر به دادگاه نخواهد بود. (گویه وثروت)

تاریخ انتشارنوبت اول: ۱۳۹۹/۴/۱۱
تاریخ انتشارنوبت دوم: ۱۳۹۹/۴/۲۸
عباس پور حسنی حجت آبادی ـ رئیس اداره ثبت اسناد و املاک منطقه دو قم

شعبه هفتم شورای حل اختلاف شهرستان آمل

شماره:۹۵۴/۹۶/۷- تاریخ:۲۶/۹۶/۹۷- (برگ اجرائیه)

مشخصات محکوم له: نام: علیرضا نام خانوادگی: اسماعیلی با وکالت محمد قربانی نشانی محل اقامت: آمل میدان هفده شهریور خیابان طالب آملی دریای یکم ساختمان آذرنوش طبقه۲ واحد۲/۴

مشخصات محکوم علیه: نام : محمد مهدی نام خانوادگی: شیبانی نژاد نشانی محل اقامت: مجهول‌المکان

به‌موجب رأی شماره ۲۸ تاریخ ۹۷/۱/۲۸ شعبه هفتم شورای حل اختلاف شهرستان آمل که قطعیت یافته است محکوم علیه محکوم است به: پرداخت مبلغ ۲۰۰/۰۰۰/۰۰۰ ریال بابت اصل خواسته و مبلغ ۵/۰۸۰/۰۰۰ ریال هزینه دادرسی و خسارت تأخیر از تاریخ سررسید چک ۹۶/۱۰/۳۰ لغایت اجرای حکم و حق‌الوکاله وکیل طبق تعرفه در حق خواهان صادر گردید. ضمنا نیم عشر دولتی برعهده محکوم علیه می‌باشد. به استناد ماده ۱۹ آئین نامه اجرائی ماده ۱۸۹ قانون برنامه سوم توسعه اقتصادی،اجتماعی فرهنگی محکوم علیه مکلف است:پس از ابلاغ این برگ اجرائیه ظرف ده روز مفاد آنرا بموقع اجرا بگذارد و یا ترتیبی برای پرداخت محکوم به و یا انجام تعهد و مفاد رای بدهد در غیر اینصورت پرونده جهت اقدام قانونی برای اجرای احکام دادگاه یا دادگستری محل تحویل خواهد شد.

امضاء و مهر مسئول دفتر شعبه هفتم شورای حل اختلاف آمل- رضوی- امضاء و مهر قاضی شورا- آقاجانی میر

تاریخ: ۹۷/۴/۴- شماره پرونده:۹۵۳-۹۶-۷ - شماره دادنامه:۹۷/۲۴۵ – دادنامه- شماره پرونده:۹۵۳-۹۶-۷ - شماره دادنامه:۹۷/۹۷/۲۴۵- تاریخ رسیدگی: ۹۷/۴/۴

مرجع رسیدگی: حوزه شهری شعبه هفتم شورای حل اختلاف آمل- به تاریخ ۹۷/۴/۳ در وقت فوق‌العاده و به تصدی امضاکنندگان ذیل پرونده به کلاسه ۹۶/۹۵۳ شعبه ۷ حل اختلاف آمل تحت نظر است قاضی شورا با توجه به محتویات پرونده و تحقیقات انجام شده و اعلام نظر اعضای شورا از خداوند متعال ختم رسیدگی را اعلام و به شرح ذیل مبادرت به صدور رأی می‌نماید:

خواهان: علیرضا اسماعیلی با وکالت محمد قربانی به آدرس: آمل میدان۱۷ شهریور خ طالب آملی دریای یکم ساختمان آذرنوش طبقه۲ واحد۲/۴.- خواندگان: امید نوری مقدم- مجهول‌المکان.- خواسته: مطالبه وجه

رأی قاضی شورا- در خصوص دعوی علیرضا اسماعیلی با وکالت محمد قربانی به طرفیت امید نوری مقدم به خواسته مطالبه وجه به مبلغ ۲۳/۵۰۰/۰۰۰ موضوع یک فقره چک به شماره ۵۵۸۵۳۷ مورخ ۹۶/۱۰/۲ به انضمام خسارات و هزینه دادرسی و خسارت تاخیر تادیه با توجه به محتویات پرونده و شرح دادخواست و نظر به این‌که وجود اصل چک و گواهی عدم پرداخت بانک در ید خواهان در اشتغال ذمه صادرکننده در حق دارنده سند دارد و مستندات دعوی از تکذیب مصون باقی‌مانده و خوانده هم دلیلی بر پرداخت دین و برائت ذمه اش ارائه نداد بنابراین با توجه به نظر اعضای محترم شورا قاضی شورا خواسته خواهان وارد دانسته و مستنداً به مواد ۲۴۹ و ۳۱۰ الی ۳۱۴ قانون تجارت و تبصره الحاقی ذیل ماده ۲ قانون صدور چک و مواد ۱۹۸ و۵۱۵ و۵۱۹ و۵۲۲ قانون آیین دادرسی مدنی خوانده را به پرداخت مبلغ ۲۳/۵۰۰/۰۰۰ ریال بابت اصل خواسته و مبلغ ۶۷۰/۰۰۰ ریال به‌عنوان هزینه دادرسی و نیز خسارت تاخیر تادیه از زمان سررسید چک لغایت اجرای حکم در حق خواهان و حق‌الوکاله وکیل بر اساس تعرفه محکوم می‌نماید، رأی صادره غیابی و ظرف مدت بیست روز پس از ابلاغ قابل واخواهی در همین شعبه و پس از آن ظرف همین مدت قابل تجدیدنظرخواهی در محاکم عمومی دادگستری شهرستان آمل می باشد.

قاضی شعبه هفتم شورای حل اختلاف آمل – سید شعبان آقاجانی میر

اداره کل ثبت اسناد و املاک استان تهران
اداره ثبت اسناد و املاک حوزه ثبت ملک شهرری

هیات موضوع قانون تعیین تکلیف وضعیت ثبتی و اراضی و ساختمان‌های فاقد سند رسمی

آگهی موضوع ماده ۳ قانون و ماده ۱۳ آئین‌نامه قانون تعیین تکلیف وضعیت ثبتی و اراضی و ساختمان‌های فاقد سند رسمی برابر رای شماره ۱۳۹۹۶۰۳۰۱۰۲۴۰۰۰۹۵۱هیات اول موضوع قانون تعیین تکلیف وضعیت ثبتی و ساختمان‌های فاقد سند رسمی مستقر در واحد ثبتی حوزه ثبت ملک شهرری تصرفات مالکانه بلامعارض متقاضی خانم زهرا کاشفی ارزنقی فرزند اسماعیل به شماره شناسنامه ۰۴۸۰۶۲۹۴۷۱صادره از ری در ۱۲۰ سهم مشاع از ۱۳۴۳۳/۵۰ سهم ششدانگ یک قطعه زمین مزروعی به مساحت ۱۳۴۳۳/۵۰ متر مربع پلاک ۱۹۳ اصلی واقع در بخش ۱۲ تهران خریداری از مالک رسمی آقای احمد خسروی متین محرز گردیده است. لذا به منظور اطلاع عموم مراتب در دو نوبت به فاصله ۱۵ روز آگهی می‌شود در صورتی که اشخاص نسبت به صدور سند مالکیت متقاضی اعتراضی داشته باشند می‌توانند از تاریخ انتشار اولین آگهی به مدت دو ماه اعتراض خود را به این اداره تسلیم و پس از اخذ رسید، ظرف مدت یک ماه از تاریخ تسلیم اعتراض، دادخواست خود را به مراجع قضایی تقدیم نمایند. بدیهی است در صورت انقضای مدت مذکور و عدم وصول اعتراض طبق مقررات سند مالکیت صادر خواهد شد.

تاریخ انتشار نوبت اول: ۹۹/۴/۲۸
تاریخ انتشار نوبت دوم: ۹۹/۱۱/۱۲
سیدمهدی لامعی- رئیس ثبت اسناد و املاک شهری

اداره کل ثبت اسناد و املاک استان تهران
اداره ثبت اسناد و املاک حوزه ثبت ملک شهرری

هیات موضوع قانون تعیین تکلیف وضعیت ثبتی و اراضی و ساختمان‌های فاقد سند رسمی

آگهی موضوع ماده ۳ قانون و ماده ۱۳ آئین‌نامه قانون تعیین تکلیف وضعیت ثبتی و اراضی و ساختمان‌های فاقد سند رسمی برابر رای شماره ۱۳۹۹۶۰۳۰۱۰۲۴۰۰۰۹۵۰هیات اول موضوع قانون تعیین تکلیف وضعیت ثبتی و اراضی و ساختمان‌های فاقد سند رسمی مستقر در واحد ثبتی حوزه ثبت

خبر

۳۲۸ واحد تولیدی بزرگ وارد بورس می شود

معـاون وزارت صمت با بیان اینکه برای احیای ۲۲۰۰ واحد تولیدی تعطیل و راکد در سال جهش تولید برنامه داریم، گفـت: ۳۲۸ واحد تولیدی بزرگ آماده حضور در بورس هستند. سعید زرندی در بازدید از یک واحد تولید قطعات مورد نیاز صنعت لوازم خانگی در شهرک صنعتی کاسـپین ۲ (آبیک) گفت: در سـه ماهه نخست امسال نسبت به مدت مشابه سال قبل، شاهد رشد ۵۰ تا ۱۲۰ درصدی تولید انواع لوازم خانگی در کشور بوده ایم. سال گذشته به دلیل برخی مشکلات ناشی از تحریم‌ها شاهد خروج شرکت‌های خارجی لوازم خانگی از کشور بودیم اما کارخانجات داخلی به سرعت جای آنها را پر کردند. معاون طرح و برنامه وزیر صنعت، معدن و تجارت با بیان اینکه یکی از معضلات تولیدکنندگان لوازم خانگی در کشـور تنوع بالای محصولات و مقیاس محدود تولید بود، گفت: با رشد تولیدات این حوزه و اجماع بین فعالان این بخش برای حل این مشکل و رونق قطعه سازی لوازم خانگی نیز امیدوار هسـتیم. زرندی با بیان اینکه در گذشته با تعدد شرکت‌های لوازم خانگی و انواع برندهای کوچک در این حوزه روبه رو بودیم، افزود: امروزه شاهد تشکیل برندهای بزرگ در این زمینه هسـتیم که می‌تواند زمینه صادرات لوازم خانگی از کشـور به خارج را فراهم کند. زرندی در ادامه از برنامه وزرات صنعت، معدن و تجارت برای احیای ۲۲۰۰ واحد تولیدی تعطیل و راکد در سال جهش تولید خبر داد و گفت: در کنار احیای طرح‌ها و واحدهای راکد به دنبال تثبیـت و ارتقای تولیـدات در ۱۴ صنعت که تولیدات آنها از نیازهای مهم کشـور اسـت هستیم. وی در ادامه از اعلام آمادگی ۳۲۸ واحد تولیدی بزرگ برای حضور در بورس خبر داد و گفت: تأمین مالی این واحدها از طریق بازار بورس و سـرمایه انجام خواهد شد که یک فرصت عالی برای این واحدها به شمار می‌رود.

پنجره واحد شروع کسب و کار در ۴ کلان شهر گشوده می شود

رئیس مرکز ملی پایش و بهبود فضای کسـب و کار از افتتاح پنجره واحد شـروع کسب و کار در ۴ کلان شهر در هفتـه جاری خبر داد. علی فیروزی رئیس مرکز ملی پایش و بهبود فضای کسب و کار وزارت اقتصاد در پستی در فضای مجازی از افتتاح پنجره واحد فیزیکی (ایستگاه واحد کاری) شـروع کسب و کار در ۴ کلان شهر مشهد، تبریز و شـیراز و اصفهان خبر داد. وی اعلام کرد: پنجره واحد فیزیکی هفته جاری در این ۴ شـهر افتتاح خواهد شد. تا در این شهرها هم در کمتر از ۳ روز ثبت شرکت، اقدامات مالیاتی، تامین اجتماعی، روزنامه رسمی و کثیر الانتشار و دفاتر پلمب شده انجام شود.

قفل تخصیص ارز برای واردات کالا باز شد

بسـیاری از واردکنندگانی که در صف تخصیص ارز برای ترخیص کالاهایشان از گمرک بوده‌اند پیامکی مبنی بر موافقت با تخصیص ارزشـان از سوی سامانه جامع تجارت ایران دریافت کردند.

به گزارش خبرگزاری مهر، وزارت صنعت، معدن و تجارت و بانک مرکزی با ارسال پیامک گسـترده‌ای در صدد تسـهیل روش واردات در مقابل صادرات با هدف رفع مشکلات فعالان تجاری برآمده‌اند.

به گفته بسـیاری از واردکنندگانی که در صـف تخصیص ارز برای واردات کالا و ترخیص کالاهایشان از گمرک بوده‌اند طی دیروز و امروز پیامکی مبنی بر موافقت با تخصیص ارزشان و امکان استفاده از پروانه‌های صادراتی تا تاریخ ۷ مرداد ۱۳۹۹ از سوی سامانه جامع تجارت ایران دریافت کرده‌اند.

متن این پیامک بدین شـرح است:«درخواسـت تخصیص ارز ثبت سفارش تائید شد و تا تاریخ ۹۹.۵.۷ مهلت تأمین ارز دارد. امکان استفاده از پروانه‌های صادراتی نیز تا تاریخ مذکور تمدید گردید. مقتضی اسـت نسـبت به تأمین ارز و ترخیص کالا اقدام فرمائید. این مهلت تمدید نخواهد شد.

صاحبخانه هایی که قرارداد ۳ ساله منعقد کنند از مالیات معاف می شوند

مدیرکل دفتر اقتصاد مسـکن وزارت راه و شهرسازی ضمن تشریح جزئیاتی از پیشنهادهای وزارت راه و شهرسازی در خصوص طرح مالیـات بر خانه های خالـی، گفـت: مالکانی کـه واحدهای خالی را تا شـهریور عرضه کنند معاف از مالیات می‌شوند.

پروانـه اصلانی در تشـریح جزئیات طرح مالیـات بـر خانه هـای خالی، بیـان کرد: هـم اکنون پیشـنهاد مشـخص وزارت راه و شهرسـازی این اسـت که افـرادی که تا شـهریور واحدهایشـان را عرضـه کنند از مالیاتـی کـه از ابتدای قانـون تاکنون باید می‌پرداختند، معاف می‌شوند.

مدیرکل دفتر اقتصاد مسـکن وزارت راه و شهرسـازی، ادامـه داد: همچنین افرادی که تمایل داشـته باشند، قراردادهای اجاره شـان را ۳ سـاله منعقد کنند از مالیات بر خانه های خالی و سایر مالیات هایی که در بخش مسـکن قرار است وضع شوند، معاف خواهند شد.

وی در خصوص ایجاد مشکلات و چالش هایی بر سـر اجرای قانون و دور زدن های قانونی در غیرقابل سـکونت ارزیابی شـدن برخـی واحدها با امضاهـای طلایی، گفت: فساد در هر کشوری و برای هر قانونی ممکن اسـت اتفاق بیفتد و راه های گریز از قانون وجود داشـته باشـد، ولی اساسا هدف این اسـت که همه موارد این چنینی، شناسایی شوند. مدیرکل دفتر اقتصاد مسکن تصریح کـرد: اگر اجرای قانون مالیات بر خانه های خالـی بتواند، ۵۰ درصد خانه های خالی را شناسایی و وارد بازار مسکن کند، رسالتش را انجام داده اسـت و قطعا بتدریج، فرهنگ مالیات در کشور جا می افتد. اصلانی توضیح داد: سـامانه املاک و اسـکان نـه از جنبه صرفـا ثبت معاملات بلکـه از جنبه احصا و شناسـایی سـکونت افراد، اتفاق بزرگی در کشور اسـت. مدیرکل دفتر اقتصاد مسکن وزارت راه و شهرسـازی گفت: این طرح در سال ۷۱ هم مطرح شد اما در اختیار نبودن آمار و اطلاعات دقیق، از جمله دلایل تاخیر در اجـرای هرگونه برنامـه ای بود. اصلانی با اشـاره به اینکه درباره خانـه های خالی نگرانی ها زیاد نیست، توضیح داد: چون اگر خانه نباشد مشمول این مالیات نخواهد شد و چون ضمانت هـای اجرایی در این قانون تدارک دیده شـده در حال حاضر کسی که بتواند خانه خود را خالی نگهدارد سیسـتم اجازه نخواهد داد .بنابراین خانه های خالی به بازار عرضه خواهد شد.



اصلانی افزود: مجلس در نظر دارد اصلاح نرخ ها را به گونه ای انجام دهد که مشکلی ایجـاد نشـود، بنابراین در این طـرح قرار نیست در سـرمایه گذاری مالیاتی دریافت شود و فقط از سوداگران بازار مسکن مالیات دریافت می شود.

وی گفت: برای بیـش از ۱۰۰ هزار خانه خالی ایـن طرح و گرفتن مالیـات از خانه های خالـی موجب عرضه بخشـی از خانه هـای خالـی به بازار مسـکن خواهد شـد بنابرایـن با این کار بیـش از دو برابر تولید ظرفیت یک کشور وارد بازار خواهد شد.

پول خرد مردم وارد ساخت و ساز می شود

وزیر راه و شهرسـازی گفـت: برنامه داریم از ظرفیت بازار سـرمایه برای صندوق تأمین مالی زمین و مسکن بهره ببریم تا بدین ترتیب بتوانیم از منابع خُرد و اندک مردم، برای رونق ساخت و ساز مسکن استفاده کنیم.

محمد اسـلامی ، درباره برنامه وزارت راه و شهرسازی برای تأمیـن مالی پروژه‌های عمرانی از طریق اوراق قابل عرضه در بـورس، اظهار داشـت: در حال مذاکره با بـورس برای ورود بـه تأمین مالـی ۱۲ پروژه زیرسـاختی هسـتیم. وزیر راه و شهرسـازی ادامه داد: این پروسـه از سـال ۹۸ آغاز شد تا از محل بازار سرمایه تامین منابع شود و برای احداث پروژه‌های زیربنایی کشـور منابع مالی جذب کنیم. وی در پاسخ به این سـوال که پیش بینی می‌کنید برای چه پروژه‌ها و چه زمانی این نحوه تامین مالی محقق شود؟ بیان کرد: اولویت ما در گام اول تأمین مالی پروژه‌های آزادراهی و راه‌آهن اسـت که برای وزارت راه و شهرسـازی اهمیت دارد. وزیر راه و شهرسـازی اضافه کرد: همچنین یک پروژه هم برای صندوق تامین مالی زمین و مسـکن داریم تا بدین ترتیب بتوانیم از منابع اندک و خُرد مردم، برای رونق ساخت و ساز مسکن استفاده کنیم. به تازگی، تأمین مالی یک‌هزار میلیارد تومانی از طریق انتشـار اوراق اختیار فروش تبعی در یک روز در بازار بورس انجام شد و به گفته مدیر ابزارهای نوین مالی بورس اوراق بهادار تهران، با استقبال سرمایه‌گذاران همه اوراق قابل عرضه طی یک روز معاملاتی به فروش رسـیده و تامین مالـی یک‌هزار میلیارد تومانی هلدینگ خلیج فارس از این طریق به انجام رسید

سایپا به سمت تولید خودروهای جدید می رود

مهدی صادقی نیارکـی معاون امور صنایـع وزارت صنعت، معدن و تجارت تاکید کرد که برنامه سایپا در توسعه محصول و تولیـد خودروهـای جدید، تحولـی اساسـی در تاریخ این خودروساز است.

صادقی نیارکی در بازدید از گروه خودروسازی سایپا، گفت: صنعت خودرو در کشور به رغم محدودیت های بین المللی علاوه بر افزایش ظرفیت تولید و کاهش واردات قطعات خارجی، دستاوردهای خوبی در حوزه توسعه عمق ساخت داخل به دست آورده است. صادقی نیارکی در ادامه با تشـریح مهمترین اقدامات در صنعت خودرو، اشاره ای به هدفگذاری ۳۰۰میلیون یورویی سایپا در توسعه ساخت داخل در سال جاری کرد. وی همچنین افزود: با برنامه گسترده‌ای که گروه سایپا در زمینه توسعه محصول و تولید خودروهای جدید دارد، تحولی اساسی در تاریخ این خودروساز رقم خواهد خورد.

معاون امور صنایع ادامه داد: اتفاقات گسترده‌ای در مرکز تحقیقات سایپا در زمینه طراحی و سـاخت پلت‌فرم‌ها و خودروهای جدید در حال رخ دادن است.

به گفته وی اجرای چندین پروژه نظیر بهبود و ارتقای پلت‌فرم‌های موجود، تغییرات فیس‌لیفت بر روی محصولات فعلی، ارتقاء کیفیت و آپشن‌های محصولات، در کنار انجام تست‌های شبیه‌سازی پیشرفته خودرویـی از جمله موارد مهمی اسـت که مرکز تحقیقات سـایپا با برخورداری از دانش فنی روز در دست اقدام دارد.

خبر

برای عدم پرداخت مالیات

خانه ها ی نوساز یک سال حق خالی ماندن دارند

نایب رئیس کمیسیون اقتصادی مجلس با اشاره به طرح مالیات بر خانه های خالی، گفت: در سـال اول اجرای این طرح، شهرهای بالای صدهزار نفر مشمول می‌شوند ولی از سال دوم همه شهرهای کشور، مشمول مالیات بر خانه‌های خالی خواهند بود. سید احسـان خاندوزی، اظهار داشت: یکی از راهکارهای کوتاه مدت عرضه مسکن این است که مسکن های موجودی که عرضه نمی‌شوند را برای عرضه در بازار تحریک کنند او افزود: در سال اول اجرای این طرح شـهرهای بزرگ و بالای صدهزار نفر مشـمول می شوند که مسـئله مسکن جدی تری است ولی از سال دوم تمام شهرهای کشور مشمول مالیات بر خانه های خالی خواهند بـود. خاندوزی اضافه کرد: برای خانه های نوسـاز تا یک سـال بعد از اخذ پروانه ساخت و پایان کار فرصت عرضه و اعلام دارند برای واحد های غیر نوسـاز نیز ۶ ماه فرصت داده ایم. او افزود: بر اساس این قانون سازندگان مسکن و انبوه سـازان و مردمی که از محتکران به شمار نمی روند اما محتکرانی که بالغ بر ۱۰۰ یا ۲۰۰ واحد مسکونی دارند و عرضه نمی کنند را مشـمول این قانـون و اخذ مالیات بر خانه های خالی خواهند شـد. نایب رئیس کمیسیون اقتصادی مجلس گفت: چون دستگاه های اجرایی از جمله ثبت و اسناد املاک و سازمان ثبت احوال کشور اطلاعات افـراد را دارند مکلف شـده اند با الزام جـدی اطلاعات را بدون پیش شرط و دریافت وجه در اختیار سامانه املاک و اسـکان بگذارند و در صورت تخلف کارکنان دستگاه ها بر اساس قانون مجازات های اسلامی محکوم خواهند شد اما برای شـهروندان از ابزار مالیات و ارائه خدمات استفاده شده است که برای کسـب اطلاعات افرادی که اطلاعات نمی دهند یا اطلاعات غلط بدهند مجازات مالیات بیش از خانه خالی خواهند شـد. خاندوزی گفت: اگر افراد بدانند اطلاعات خانه خالی خود را ابراز نکنند مشـمول مالیات اضافه خواهند شـد برای ارائه اطلاعـات ترغیب خواهند شـد و اطلاعات به سـامانه املاک کشـور منتقل خواهد شـد. او افـزود: از زمان تصویب قانـون به بعد خانه های خالی مشمول مالیات اضافی خواهند شد بنابراین با قوانین مالیاتی و خدماتی امید می رود نسبت به وضعیت فعلی با همکاری دستگاه های اجرایی تا یکی دو سال آینده شاهد تحول جدی در شـفافیت سـکونت خواهیم بود. در ادامه محمود علیزاده، معاون فنی و حقوقی سازمان امور مالیاتی، گفت: مکانیسم و مدل تخلیه شده سال‌های قبل نیز دیده شده و براساس آنچه در قانون دیده شده جهت شناسایی خانه های خالی از سـکنه کسـب اطلاعات لازم است که تاکنون اتفـاق نیفتاده که مجلس کلیات طرح را تصویب کرد اما هدف اصلی اثر بخشی مالیات است. علیزاده گفت: برای ارتقای سـطح این سـامانه مجلس تمام تلاش خود را بکار گرفته اسـت، جزئیات این طرح در جلسات بعدی مجلس مطرح می شود. کمیسیون اقتصادی مجلس برای اجرای این طرح و شناسایی خانه های خالی از سکنه وارد عمل شده است.

آگهی استخدام

بنیـاد تعاون زندانیان اسـتان آذربایجـان غربی در نظر دارد به منظـور تکمیل نیروی انسانی خود تعدادی نیرو آقا بصورت قرارداد شرکتی جذب و بکارگیری نماید. واجدین شرایط دارای مدرک تحصیلی لیسانس یا فوق لیسانس در یکی از رشته های حسابداری، بازرگانی یا اقتصاد می توانند از تاریخ درج آگهی به مدت ۵ روز کاری به آدرس: ارومیه، کیلومتر ۴ جاده دریا، پشـت زندان مرکزی ارومیه، بنیاد تعاون زندانیان استان مراجعه نمایند.

آگهی مناقصه عمومی

نوبت دوم

شـهرداری نسـیم شهر در نظردارد به اسـتناد مجوزهای شماره ۹۹/۱۸۸/ه ش. شـماره ۹۹/۱۱۱۷/ه/س و شماره ۹۹/۸۸/ه/ش مورخ ۹۹/۴/۱۵ شـورای اسـلامی شـهر از محل اعتبارات داخلی نسبت به اجرای پروژه های ذیل از طریق مناقصه عمومی اقدام نماید. بدینوسـیله از اشخاص حقوقی واجد شرایط دعوت می گردد جهت شرکت در مناقصه و دریافت اسـناد به امور قراردادهای شـهرداری مراجعه نماید. جهت کسب اطلاعات بیشتر با شماره تلفن ۵۶۷۵۳۶۵۵-۰۲۱ داخلی ۴۴۱ تماس حاصل فرمایید. ضمنا مهلت ارسال پیشنهادات حداکثر تا ۱۰ روز پس از چاپ آگهی نوبت دوم بوده و هزینه چاپ آگهی به عهده برنده مناقصه می باشد

ردیف	موضوع مناقصه	مبلغ اعتبار پروژه (به ریال)	مبلغ سپرده شرکت در مناقصه(به ریال)
۱	اجرای پروژه سیستم مانیتورینگ شهری (امنیتی،ترافیکی)	۵۰/۰۰۰/۰۰۰/۰۰۰	۲/۵۰۰/۰۰۰/۰۰۰
۲	اجرای پروژه تامین تجهیزات امنیتی و مراقبتی شهری	۱۲/۵۰۰/۰۰۰/۰۰۰	۶۲۵/۰۰۰/۰۰۰
۳	اجرای پروژه افزایش دیوار محوطه ساختمان شهرداری	۵/۰۰۰/۰۰۰/۰۰۰	۶۲۵/۰۰۰/۰۰۰

تاریخ انتشار نوبت اول: ۱۳۹۹/۴/۲۱
تاریخ انتشار نوبت دوم: ۱۳۹۹/۴/۲۸

قدرتعلی طلایی
شهردار نسیم شهر

فراخوان ارزیابی کیفی جهت برگزاری مناقصه عمومی دو مرحله ای به شماره ۱۰۰ک /۹۹
نوبت دوم
خرید فوم آتش نشانی جهت مناطق عملیاتی چشمه خوش و تنگ بیجار
شماره فراخوان ۲۰۹۹۰۹۱۸۶۳۰۰۰۰۱۹
شماره مجوز: ۱۳۹۹/۱۷۵۷

۱- شرکت بهره برداری نفت و گازغرب در نظر دارد فراخوان ارزیابی کیفی جهت برگزاری مناقصه عمومی خرید فوم آتش نشانی (مناطق عملیاتی چشمه خوش و تنگ بیجار) به شـرح مندرج در کتابچه مناقصه، از طریق سـامانه تدارکات الکترونیکی دولت برگزار نماید. کلیه مراحل برگزاری فراخوان ارزیابی کیفی از دریافت و تحویل اسناد استعلام ارزیابی کیفی تا ارسال دعوت نامه و سایر مراحل مناقصه، صرفا از طریق درگاه سامانه تدارکات الکترونیکی دولت (ستاد) به آدرس:www.setadiran.ir انجام خواهد شد و به درخواست ها و مدارکی که غیر از این ارسال گردد ترتیب اثر داده نخواهد شد. لازم است مناقصه گران در صورت عدم عضویت قبلی، مراحل ثبت نام در سایت مذکور و دریافت گواهی امضای الکترونیکی را جهت شرکت در مناقصه محقق سازند. تاریخ انتشار فراخوان در سامانه ۹۹/۰۴/۱۴ می باشد. اطلاعات و اسناد مناقصه عمومی پس از برگزاری فرآیند ارزیابی کیفی و ارسال دعوت نامه از طریق سامانه ستاد به مناقصه گران ارسال خواهد شد.

۲- مهلت دریافت اسناد استعلام ارزیابی کیفی تا روز یکشنبه تاریخ۹۹/۰۴/۲۹

۳- مهلت ارسال پاسخ استعلام ارزیابی کیفی تا روز یکشنبه تاریخ ۹۹/۰۵/۱۲

۴- نوع وکیفیت و کمیت کالا:

1. FILM FORMING FLUORO PROTEIN (FFFP) FOAM 3%
2. TOTAL QTY: 30000 LT

۵- محل مورد نیاز و مدت قرارداد خرید: مناطق عملیاتی چشـمه خوش و تنگ بیجار متعلق به شـرکت بهره برداری نفت و گاز غرب به مدت یک سال.

۶- مبلغ برآورد اولیه و تقریبی مناقصه و محل تامین اعتبار: ۱۱/۱۰۰/۰۰۰/۰۰۰ ریال - منابع داخلی.

۷- نوع و مبلغ تضمین شرکت در فرآیند ارجاع کار: ضمانتنامه معتبر بانکی یا واریز وجه نقد به مبلغ ۵۵۵/۰۰۰/۰۰۰ ریال

۸- پیش پرداخت به میزان ۲۵ درصد نرخ پیشنهادی مناقصه گر برنده در مقابل ارائه ضمانت نامه بانکی معتبر.

۹- مدارک و مستندات مورد نیاز:

۹-۱- بارگذاری فرم تکمیل شده ی استعلام ارزیابی کیفی.

۹-۲- بارگذاری اساسنامه، آگهی تاسیس و آخرین تغییرات هیات مدیره.

۹-۳- ارائه صورتهای مالی حسابرسی شده معتبر به همراه گزارش حسابرس مستقل منتهی به پایان سال ۹۷ در زمان انعقاد قرارداد.

۹-۴- مدارک و مستندات مربوط به فرم استعلام ارزیابی کیفی در فولدرهای جداگانه تحت عنوان ۱- مدارک مربوط به قراردادهای قبلی ۲- گواهینامه های حسن انجام کار ۳- مدارک مالی ۴- گواهینامه های ایزو ۵ پروانه بهره برداری و ظرفیت تولید (جهت تولید کنندگان) .

توجه : در صورت عدم بارگذاری مدارک و مسـتندات مندرج در بندهای ۹-۱،۹-۲ و ۹-۳ سـایر مدارک بررسـی نخواهد شد و مناقصه گر حق هیچ گونه اعتراضی ندارد.

۱۰- نام، نشانی و اطلاعات تماس مناقصه گزار:

کرمانشاه - میدان نفت- بلوارزن- پلاک ۴۲ - کدپستی ۶۷۱۴۶۷۷۷۴۵ شرکت بهره برداری نفت و گاز غرب - دبیرخانه کمیسیون مناقصات.

فکس اداره تدارکات و کالا ۳۸۳۸۱۶۲۳-۰۸۳ / مرکز تلفن ۳۳۱۱-۰۸۳ / کارشناسـان تدارکات و کالا (داخلی ۲۱۴۳ و ۲۱۴۵) دبیرخانه کمیسـیون مناقصات (داخلی ۳۵۲۲)، اطلاعات تماس سامانه ستاد جهت انجام مراحل عضویت در سامانه:

مرکز تماس ۱۹۳۲ ۴-۰۲۱ / دفتر ثبت نام: ۸۸۹۶۹۷۳۷ و ۸۵۱۹۳۷۶۸

تاریخ انتشار نوبت اول: ۱۳۹۹/۰۴/۲۱
تاریخ انتشار نوبت دوم: ۱۳۹۹/۰۴/۲۸

روابط عمومی شرکت بهره برداری نفت و گاز غرب

با حضور حجت الاسلام و المسلمین یزدی نماینده ویژه رئیس قوه قضائیه در قم صورت گرفت

اعلام موجودیت جمعیت آمران به معروف و ناهیان از منکر



با حضور حجت الاسلام و المسلمین یزدی نماینده ویژه رئیس قوه قضائیه در قم و سید محمد تقی حسینی جانشین دبیر ستاد امر به معروف و نهی از منکـر و جمعی از گروه های جهادی امربه معروف و نهی از منکر،ضمن قرائت بیانیه این گروه به مناسبت هفته حجاب و عفاف ،به صورت رسمی موجودیت خود را اعلام نمودند.

بـه گزارش روابط عمومی جمعیت آمران به معروف و ناهیان از منکر همزمان با هفته عفاف و حجاب و گرامیداشـت یاد و خاطره شـهدای امر به معروف و نهی از منکر و به ویژه شهدای مسجد گوهرشاد جمعیت آمران به معروف و ناهیان از منکر طی جلسـه ای با حضورحجت الاسلام و المسلمین یزدی نماینده ویژه رئیس قوه قضائیه در قم و سید محمد تقی حسینی جانشین دبیرستاد امربه معروف و نهی از منکر استان قم،مقیمی ریاست سازمان فرهنگی و مهنری شهرداری قم ،هیئت مدیره و دبیر و معاونین جمعیت و جمعی از اعضای گروه های جهادی امر به معروف و نهی از منکر استان قم ،ضمن قرائت بیانیه در روز عفاف و حجاب ،رسماًموجودیت خود را اعلام نمودند. در این جلسه از سامانه مطالبه گری جمعیت امران به معروف و ناهیان از منکر نیز رونمایی شد. ضمناً در این جلسه حجت الاسلام و المسلمین یزدی نماینده ویژه رئیس قوه قضائیه در قم با بیان ویژگی های حجاب و عفاف در دین مبین اسلام افزود: رعایت حجاب و عفاف در حکومت اسلامی از بدو اسلام تاکنون ضامن سلامت و آرامش خاطر خواهد بود.

وی با بر اهمیت شـمردن فریضه امر به معروف و نهی از منکر در زمینه حجاب افزود:لازم اسـت تمامی مردم بویژه آمران به معروف و ناهیان از منکر فریظه عفاف و حجاب با فرهنگ سـازی صحیح زمینه اعتلای جامعه اسـلامی را فراهم آورد همچنین سید محمد تقی حسینی جانشین دبیر ستاد امر به معروف و نهی از منکر اسـتان قم در ادامه این جلسـه ضمن تشـریح فعالیت های اهم ستاد امر به معروف و نهی از منکر در زمینه عفاف و حجاب بر لزوم همکاری مسـتمر دسـتگاه ها و مردم با جمعیت امران به معروف و ناهیان از منکر تاکید نمودند. یادآور می شود عموم مردم شریف ایران اسلامی می توانند با ارتباط با دبیرخانه این جمعیت مواد قابل پیگیری را از طریق ارائه مستندات اعلام نمایند.

در ضمن راه های ارتباطی با دبیر خانه جمعیت آمران به معروف و ناهیان از منکر جهت دریافت مستندات،اخبار،گزارشـات مطالبات و پیگیری ها به شرح ذیل می باشد:

تلفن دبیر خانه مرکزی جمعیت: ۵۲۰ _۰۶۶۳ ۲۴۷۳
سامانه مطالبه گری در شبکه های مجازی: @Smotalebe
شماره دریافت مطالبات مردمی: ۰۹۹۲۶۰۶۰۰۳۱

خبر

گام بلند بندرخشک پیشگامان در تقویت حمل ونقل جاده ای استان یزد



ثروت- استان یزد: مدیر عامل بندرخشک پیشگامان از پذیرش انواع سرویس بار جاده ای با هدف تقویت و رونق بیشتر حمل و نقل جاده ای استان یزد خبر داد.به گزارش روابط عمومی بندرخشک پیشگامان، شهسواری با بیان این که یکی از اهداف بندرخشک پیشگامان تقویت حمل و نقل جاده ای استان یزد بوده است تصریح کرد: با افزایش میزان جذب بار و تمایل روز افزون تجار و بازرگانان به استفاده از خدمات گمرک،سردخانه انبارها و حمل بار از بندرخشک شاهد افزایش حمل و نقل جاده ای استان هستیم.

مدیر عامل بندرخشک پیشگامان تخلیه و بارگیری روزانه انواع بار در بندرخشک را سبب رونق بیشتر حمل جاده ای دانست و گفت: امکانات رفاهی مورد نیاز رانندگان محترم نیز در بندرخشک پیشگامان فراهم شده است تا جابجایی بارهای بازرگانان با سهولت و سرعت بیشتری صورت پذیرد.وی رونق تولید، اشتغال و اقتصاد را از اولویت های بندرخشک پیشگامان دانست و ابراز امیدواری کرد صنایع استان یزد از امکانات منحصر به فرد فراهم شده در بندرخشک در راستای توسعه استان و کشور استفاده کنند.

برگزاری جلسه بررسی مسکن مهر استان البرز به صورت ویدیو کنفرانس

ثروت- خبرنگار استان البرز-حدیث نوروزی : جلسه بررسی مسکن مهر به ریاست مهندس نبیان – مدیر عامل سازمان ملی زمین و مسکن به صورت ویدیو کنفرانس برگزار شد.در ابتدا مدیرکل راه و شهرسازی استان البرز در خصوص وضعیت مسکن مهر استان البرز و تعداد واحدهای واگذار شده و در حال تحویل توضیحاتی ارائه نمود.مهندس رضایی اظهار داشت با توجه به مشکلات خاصی که شهرکها از نظر فضای سبز و تردد افراد و نگهداری وجود داشت طی چندین جلسه با شهرداری و شورای شهر چهار باغ و ماهدشت توانستیم این شهرکها را به شهرداری تحویل دهیم و همه کارهای خدماتی و نگهداری به عهده شهرداری شد.

وی بیان داشت ما فقط مشکل با فرودگاه پیام جهت تفکیک سند با بانک مسکن داریم که اگر سازمان ملی زمین و مسکن نسبت به رفع این امر مهم راهکار سازمان ملی زمین و مسکن نسبت به رفع این امر مهم راهکار ارائه نمایند مشکل برطرف و این اداره کل به جمع بندی نهایی خواهد رسید.مهندس نبیان- مدیر عامل سازمان ملی زمین و مسکن از پروژه پرتو و نیما سازان آلانه کگستر پرسید و اظهار داشت چه موقع به متقاضیان تحویل خواهد شد.مهندس رضایی گفت نیماسازان و آلانه گستر هر کدام ۹۸ درصد پیشرفت فیزیکی دارند و درآینده نزدیک این دو پروژه به بهره برداری میرسند و پروژه پارس پرتو تا پایان شهریور آماده فروش اقساطی خواهد شد و همچنین مسکن مهر که تعداد ۱۵۹۰ پرونده حقوقی دارد سعی میشود مدیر املاک و حقوقی راساً به پرونده رسیدگی و مشکل این متقاضیان را برطرف نمایند.

تاکید نماینده مردم نور و محمودآباد بر تسریع در عملیات اجرایی سد لاستیکی سرخرود

ثروت- استان مازندران: در بازدید مهندس ولی اله فرزانه از سد لاستیکی سرخرود بر روند اجرای ساخت این سد تاکید و اعلام شد این پروژه از اهمیت ویژه ای برای مردم منطقه برخوردار است و از مطالبات دیرین مردم سرخرود می باشد.فرزانه با اشاره به اهمیت آب برای اراضی شالیزاری منطقه افزود: برای رفع مشکلات کشاورزان و افزایش تولید محصولات زراعی راهی جز اجرای طرح های توسعه منابع آب نداریم. لذا همزمان با اجرای سد بزرگ هراز باید توجه ویژه ای به شبکه های آبیاری و زهکشی و سدهای کوتاه از جمله سدهای لاستیکی و انحرافی صورت گیرد.

در این بازدید آقای دکتر محمدابراهیم یخکشی مدیرعامل شرکت آب منطقه ای مازندران با اشاره به اهداف سد لاستیکی سرخرود از جمله بهبود آبیاری ۶۰۰ هکتار از اراضی کشاورزی سواحل چپ و راست رودخانه هراز گفت: با ایجاد این سد شرایط زیست محیطی بهبود، ظرفیت توریستی و تفریحی منطقه ارتقا یافته و با ایجاد مخزن تاخیری امکان برداشت آب از رودخانه برای کشاورزان مهیا می شود.یخکشی گفت: علاوه بر تجهیز کارگاه، احداث کانال انحراف آب، احداث فرازبند و نشیب بند و اجرای کامل کاتاف، عملیات بتن ریزی کامل پلتفرم و حوضچه آرامش را در کف انجام دادیم که امیدواریم با خرید لاستیک و همچنین انجام باقیمانده کار شاهد استفاده از این سد در فصل زراعی سال آینده باشیم.مدیرعامل آب منطقه ای مازندران پیشرفت این پروژه را ۶۵درصد و هزینه انجام شده را تاکنون ۶۵ میلیارد ریال اعلام کرد و گفت: برای تکمیل این پروژه و پروژه های جانبی آن از جمله مهندسی رودخانه و دیواره سازی آن نیاز به ۱۰۰ میلیارد اعتبار دیگر می باشد.

عفاف و حجاب نشان دهنده کرامت انسان است

ثروت- خبرنگار استان البرز-حدیث نوروزی : رئیس کمیسیون خدمات شهری و ایمنی شورای شهر کرج: رعایت حجاب نه تنها برای خود زن ارزش‌آفرین بوده و موجب حفظ کرامت انسانی می‌شود بلکه موجب سلامت روحی و حفظ ارزش‌های انسانی، کاهش چشمگیر آسیب‌های فردی و اجتماعی، آرامش و پایداری و استحکام نهاد مقدس خانواده، تربیت صحیح فرزندان و پاک نگه‌داشتن محیط اجتماع می‌شود.به نقل از پایگاه اطلاع رسانی شورای اسلامی شهر کرج، فریده بزنی بیرانوند با اشاره به نامگذاری ۲۱ تیرماه به نام روز حجاب و عفاف اظهارداشت: حجاب عملا عامل مهمی برای آزادی زن است نه اسارت، زن با رعایت حجاب در ابعاد مختلف فرهنگی، اجتماعی، اقتصادی و سیاسی می تواند نقش آفرینی عظیمی داشته باشد.این مسئول در شورای اسلامی شهر کرج با بیان اینکه حجاب هم برای آقایان است و هم برای بانوان، افزود: در قرآن مجید بیش از ۱۰ آیه در مورد حجاب و حرمت نگاه به نامحرم وجود دارد؛ هرچه حجاب و پوشش ظاهری بیشتر و بهتر باشد در تقویت و پرورش عفت تأثیر بیشتری خواهد داشت و هرچه عفت درونی و باطنی بیشتر باشد حجاب و پوشش ظاهری هم بیشتر و بهتر خواهد بود.بزنی بیرانوند با اشاره به اینکه اولین فلسفه حجاب، حرمت بخشیدن به زن می باشد، بیان کرد: زن مسلمان تجسم حرمت و عفت در جامعه است، پوشش اسلامی به نوعی احترام گذاشتن به زن و محفوظ نگه داشتن وی از نگاه های نامحرم است.

معاون بهره برداری برق باختر خبرداد:

کسب رتبه برتر در شاخص عملکرد صحیح سیستم های حفاظتی در سطح شبکه انتقال برق کشور



ثروت استان مرکزی:معاون بهره برداری شرکت برق منطقه ای باختربه استناد گزارش عملکرد سال ۹۸ شرکت مدیریت شبکه برق ایران از کسب رتبه برتر در سطح شبکه انتقال برق کشور در شاخص عملکرد صحیح سیستم های حفاظتی در بازه زمانی سه ساله (از سال ۹۶لغایت ۹۸(خبرداد.به گزارش روابط عمومی شرکت برق منطقه ای باختر "جعفرنصرتیان" ضمن بیان خبر فوق اظهار داشت:بر اساس گزارش تحلیلی و آماری حوادث شبکه انتقال در سال ۹۸ که از سوی شرکت مدیریت شبکه برق ایران منتشر شد،برق باختر در زمینه شاخص عملکرد صحیح سیستم های حفاظتی درسطح شبکه انتقال برق کشور با کسب عملکرد صحیح حفاظتی ۹۱/۸۳ درصد ی بالاترین رتبه را در سطح شبکه انتقال برق به خود اختصاص داد در حالیکه میانگین این شاخص در کل کشور ۸۳/۰۹ در صد است.ایشان در ادامه افزود: بر اساس همین گزارش ۹۰ درصد خروج خودکار شبکه انتقال در حوزه برق باختر بدون گسترش خاموشی و بدون اعمال خاموشی بوده است که از این منظر نیز برق باختر رتبه دوم کشوری را به خود اختصاص داده است .در ادامه ایشان افزود:در شاخص خروج خودکار ترانسفورماتورهانیز شرکت برق منطقه ای باختر رتبه دوم کشور را به لحاظ کمترین میزان خروج خودکارترانسفورماتورها کسب نموده است.وی در بخش دیگری از سخنانش به نقاط قابل بهبودشبکه وفق گزارش مذکور اشاره نمود و افزود:بخش خروج خودکار خطوط انتقال به دلیل قدمت خطوط و فرسودگی نیاز به بهینه سازی و اصلاح دارند که امیدواریم با تخصیص منابع لازم بتوانیم این بخش را هم به نحو مطلوب اصلاح و در پایداری شبکه عملکرد بهتری داشته باشیم.نصرتیان با اشاره به اقدامات طرح ریزی و پیاده سازی شده در بهره برداری گفت:در شرکت برق باختر،رویکرد سیستمی فعالیت های بهره برداری مبتنی بر نرم افزار جامع بهره برداری است که این نرم افزار به طور کامل عملیاتی شده است و در گام بعدی ارتقا و بهبود قابلیت های آن در دستور کار قرار دارد.وی اظهار داشت:بر اساس گزارش شرکت مدیریت شبکه برق ایران ،تعداد حوادث لایه انتقال شرکت برق منطقه ای باختر در سال ۹۸ به میزان ۲۵ درصد نسبت به سال ۹۷ کاهش یافته است. ایشان اقدامات انجام شده در این خصوص به ،شناسایی علل بروز عیوب و اتفاقات در بخش خطوط با استفاده از روش تحلیل خرابی ها با روش گراف اشاره نمود.همچنین معاون بهره برداری برق باختر اظهار داشت:در راستای ارتقا فرآیند تعمیر و نگهداری ،نظارت بر عملکرد تعمیر و نگهداری به صورت ویژه نگریسته شده است ودر همین راستا از خدمات مهندسین مشاور در بخش نظارت بر تعمیر و نگهداری شبکه نیز استفاده شده است. نشست های ارزیابی عملکرد در حوزه بهره برداری با حضور مدیران بهره برداری و مدیرا ن تعمیر و نگهداری به صورت ماهیانه برگزار می شود و برنامه های عملیاتی کوتاه مدت ،میان مدت،و بلند مدت طرح ریزی و اجرایی می گردد.ایشان در پایان از زحمات همکاران بهره برداری وپیمانکار تعمیر و نگهداری (شرکت بتانیر)قدردانی نمود.

احداث و بهره برداری از ۷ تصفیه خانه فاضلاب دراصفهان طی ۱۰ سال گذشته



ثروت- استان اصفهان:مدیرعامل شرکت آبفا استان اصفهان گفت: در ۱۰ سال گذشته ۷ تصفیه خانه فاضلاب در شهرهای خوانسار، نجف آباد، هرند، اژیه، داران، بویین، سده و ورنامخواست با اعتباری بالغ بر ۱۰۵ میلیارد تومان در مدار بهره برداری قرار گرفت. همچنین دو پکیج فاضلاب مسکن مهر نیز در شهرهای نطنز و فریدونشهر با اعتباری بالغ بر ۴ میلیارد تومان مورد بهره برداری قرار گرفت.هاشم امینی با بیان اینکه در سال های اخیر احداث تصفیه خانه فاضلاب در شهرهای تیران و چادگان عملیاتی شده است، عنوان کرد: در سال گذشته فاز توسعه ای تصفیه خانه فولادشهر اجرایی شد این درحالیست که هم اکنون احداث تصفیه خانه فاضلاب در شهرهای چادگان و نطنز و فاز توسعه تصفیه خانه فاضلاب فولادشهر به پیشرفت فیزیکی ۴۰ درصد رسیده است.مدیرعامل شرکت آبفا استان اصفهان به احداث دیگر تاسیسات فاضلاب در استان پرداخت و تصریح کرد: در دهه اخیر احداث ایستگاه پمپاژ در منطقه حصه، دارک، جنوب شرق اصفهان، شهر اژیه، محله صفاییه مبارکه،کرکوند، محله دهنو مبارکه و محله سورچه و سیاهبوم مبارکه احداث و در مدار بهره برداری قرار گرفت و ۴ ایستگاه پمپاژ نیز در شهرهای زیباشهر و دیزیچه و تصفیه خانه فاضلاب مبارکه و صفاییه با بیش از ۸۰ درصد پیشرفت فیزیکی در دست اجرا است.وی با بیان اینکه استان اصفهان در کشور بیشترین تصفیه خانه های فاضلاب را در مدار بهره برداری دارد اظهار داشت: استان اصفهان با داشتن ۲۶ تصفیه خانه فاضلاب شهری و دو روستایی، بیشترین تعداد تصفیه خانه را در کشور به خود اختصاص داده است.مدیرعامل شرکت آبفا استان اصفهان گفت: ظرفیت بهره برداری از تصفیه خانه های فاضلاب در سطح استان ۷۷۸ هزار متر مکعب در شبانه روز می باشد که در حال حاضر روزانه ۴۸۲ هزار و ۸۹۳ مترمکعب فاضلاب جمع آوری و به تصفیه خانه های فاضلاب منتقل می شود.

تألیف کتاب کنترل جامدات و مدیریت پسماند سیال حفاری



ثروت- استان خوزستان:دو نفر از متخصصان شرکت ملی حفاری ایران موفق به تألیف و گردآوری کتاب فنی و کاربردی در صنعت حفاری تحت عنوان « کنترل جامدات و مدیریت پسماند سیال حفاری» شدند.احمد بهرامی عیسی آبادی و مهدی شریفی نویسندگان این کتاب که برای تدریس در مراکز دانشگاهی و آموزشکده های تخصصی مورد اقبال قرار گرفته است به ترتیب در سمت های سرپرست تعمیر اساسی و برون سپاری تجهیزات و سرپرست کنترل پسماند سیال حفاری مدیریت سیالات شرکت به کار اشتغال دارند.مهندس بهرامی عیسی آبادی که در زمان تألیف کتاب در سمت رئیس اداره کنترل جامدات و پسماند شرکت انجام وظیفه می کرد در توضیح درباره محتوای کتاب گفت: کتاب کنترل جامدات و مدیریت پسماند سیال حفاری به طور کامل تخصصی و دارای هشت فصل می باشد و در انتشارات طلوع تهران به چاپ رسیده است.وی افزود: این بخش ها شامل مدیریت و آزمایشات پسماند سیال حفاری، اصول نگهداری و تعمیر تجهیزات، مبانی کنترل جامدات سیال حفاری، جدایش مواد جامد، تجهیزات کنترل جامدات، سانتریفیوژ و محاسبات مدیریت پسماند حفاری است که در ۴۴۷ صفحه برای نخستین بار در صنعت حفاری کشور منتشر شده است. نویسنده کتاب با بیان اینکه هدف از تالیف این کتاب به اشتراک گذاشتن تجربیات، مستند سازی عملیات، ارتقاء سطح علمی، آگاهی و دانش فنی کارشناسان حفاری چاه های نفت وگاز در زمینه کنترل جامدات و مدیریت پسماند در دستگاه های حفاری است، اظهار کرد: پیش از این نیز کتاب های « تخصصی سیالات حفاری زمین گرمایی» و « سیالات حفاری کاربردی» به ترتیب با شمارگان یک هزار و دو هزار نسخه انتشار یافته بود که ثمره سال ها کار سخت و طاقت فرسای متخصصان صنعت حفاری است که به منظور پیشبرد اهداف صنعت نفت کشور و حفاری چاه های نفت وگاز تلاش مضاعفی را به عمل آورده اند.

۹۰ درصد آب شرب آبادان از طرح غدیر تامین می‌شود



ثروت- استان خوزستان:مدیر آبفا منطقه آبادان گفت: ۹۰ درصد آب شرب موردنیاز شهرستان آبادان از طرح آبرسانی غدیر تامین می‌شود. مصطفی مهرانفر اظهار داشت: میزان آب اختصاصی طرح آبرسانی غدیر به شهرستان آبادان در طول شبانه روز ۸۰ هزار متر مکعب بود که با پیگیری‌های مدیرعامل سازمان آب و فاضلاب استان خوزستان این میزان به ۱۱۰ هزار متر مکعب در روز افزایش یافته است. وی افزود: با پیگیری‌های سه نماینده مردم آبادان در مجلس شورای اسلامی میزان آب اختصاصی از طرح آبرسانی غدیر به آبادان قرار است به ۱۳۵ هزار متر مکعب در شبانه روز برسد تا به لحاظ تامین آب آشامیدنی در این شهرستان مشکلی بوجود نیاید. مهرانفر میزان سختی و شوری آب در رودخانه بهمنشیر آبادان را ۲ هزار و ۹۳۰ میکروموس اعلام کرد و گفت: ۱۰ درصد از آب شرب آبادان از رودخانه بهنمشیر تامین می‌شود که با آب غدیر مخلوط و در شبکه آب توزیع می‌شود. وی با اشاره به رفع مشکل قطعی آب در شهر مرزی اروندکنار تصریح کرد: با توجه به خاموش بودن پمپ‌های آبرسانی در ساعتهای ۱۳ تا ۱۷ آب در اروندکنار و برخی روستاهای آبادان در ساعاتی دچار قطعی و یا افت می‌شد که این مشکل با همکاری سازمان برق برطرف شد. مدیر آبفا منطقه آبادان به نصب مخزن پیش ساخته آب آشامیدنی شهر چوئبده آبادان اشاره کرد و اظهار داشت :پروژه تامین آب شهر چوئبده تا کمتر از چهار ماه دیگر وارد مدار خواهد شد. وی با اشاره به معضل زیرساختی در شبکه آب و فاضلاب آبادان گفت: برای رفع مشکل زیرساختی در شبکه فاضلاب آبادان نیاز به ۱۴ هزار میلیارد ریال اعتبار است که امیدواریم با پیگیری نمایندگان و سازمان منطقه آزاد اروند این بودجه به آبادان اختصاص یابد. به گفته مهرانفر آبادان دارای ۸۵۰ کیلومتر شبکه آبرسانی است که از این میزان ۳۰۰ کیلومتر نیاز به اصلاح دارد.

سال ۱۴۰۱، استان البرز سبز خواهد شد



ثروت- خبرنگار استان البرز-حدیث نوروزی : تا پایان سال ۹۸، مجموعاً ۳۳۲ واحد صنعتی گازدار شده که این میزان، معادل ۹۶ درصد برنامه تعیین‌شده بود، ضمن آن که ۲۶۳ مورد واحد صنعتی دیگر هم در حال اجراست که ان‌شاءالله بزودی به مرحله بهره‌برداری خواهد رسید.حسین تقی‌نژاد، مدیرعامل شرکت گاز استان البرز در حاشیه مجمع عمومی عادی سالیانه شرکت گاز استان البرز که در سالن کنفرانس شهید رجایی ستاد شرکت ملی گاز ایران برگزار شد، با بیان این مطلب، اظهار کرد: سال گذشته، ۹ روستا نیز در سخت‌ترین شرایط، گازرسانی شد و تنها روستاهای باقی‌مانده، در شهرهای ساوجبلاغ، اشتهارد و نظرآباد و جزو روستاهای سخت‌گذر، صعب‌العبور و کوهستانی هستند که برای سال جاری، هدف‌گذاری شده‌اند.تقی‌نژاد با بیان این که شهرستان فردیس در این استان، هم‌اکنون شهرستان سبز است، اما در خود شهرستان کرج، ما با روستاهای جاده چالوس که صعب‌العبور هستند، مواجه هستیم، گفت: در سال ۹۸، فاز اول گازرسانی به روستاهای جاده چالوس، در ابتدا روستای کندر را شروع کردیم. عملیات اجرایی فاز دوم گازرسانی به روستاهای بخش آسارا در تیر ماه ۹۹ آغاز شده و فاز سوم یا نهایی این پروژه نیز تا پایان سال ۹۹ شروع خواهد شد.مدیرعامل شرکت گاز استان البرز، طرح اجرای خط انتقال بویین‌زهرا- کرج را به‌عنوان بهترین پروژه اجرایی این شرکت در سال ۹۸ اعلام و خاطرنشان کرد: از آن‌جایی که ما به این شعار، «گاز باید به نحو ایمن، مطمئن و مطلوب به مردم برسد»، پایبند هستیم، برنامه‌ای تدوین کردیم تا دریابیم چگونه می‌توانیم سرمایه‌گذاران را به نحو مطلوب در این استان پذیرا باشیم.

خبر

معرفی سرپرستان جدید معاونت مسکن و بازآفرینی شهری واداره حراست راه وشهرسازی گیلان

ثروت- استان گیلان: به گزارش اداره ارتباطات واطلاع رسانی راه وشهرسازی گیلان طی حکمی از سوی ماکان پدرام مدیر کل راه وشهرسازی گیلان، آقایان حسین کشاورز به عنوان سرپرست معاونت مسکن و بازآفرینی شهری ورضا پورقاسم به عنوان سرپرست اداره حراست منصوب شدند.دراین جلسه که باحضور مدیرکل ومعاونین برگزار شد از زحمات آقای رضا علی نیا مدیریت پیشین معاونت مسکن و بازآفرینی شهری تقدیر وآقای حسین کشاورز به عنوان سرپرست جدید این معاونت منصوب شدهمچنین از زحمات حسین کشاورز که پیش از این ریاست اداره حراست این اداره کل را عهده دار بود با اهدای لوح سپاس تقدیر شد وآقای رضا پور قاسم به عنوان سرپرست جدید این مجموعه معرفی گردید.

اجرای طرح جهادی افزایش تاب آوری شبکه برق شهرستان رشت

ثروت- استان گیلان:اولین طرح جهادی افزایش تاب آوری شبکه توزیع برق با هماهنگی شرکت توانیر و به همت معاونت بهره برداری و دیسپاچینگ شرکت توزیع نیروی برق استان گیلان تدوین و فاز اول آن روی شبکه فشار متوسط علی آباد شهرستان رشت اجرا شد .دکتر سلمانپور معاون بهره برداری و دیسپاچینگ شرکت توزیع نیروی برق استان گیلان اظهار داشت اجرای این طرح علاوه بر افزایش پایداری شبکه های برق رسانی در شرایط نامساعد جوی ، نقش بسزایی در افزایش قابلیت اطمینان شبکه و رضایتمندی بیشتر مشترکین دارد دکتر سلمانپور بیان داشت فاز اول این طرح با ۵۰ نفرساعت کاراجرایی در قالب ۹ اکیپ عملیاتی در حوزه امور توزیع برق ۴ رشت اجرا و برای بیش از دوکیلومتر شبکه فشار متوسط هوایی تعمیرات لازم انجام شد سپس مهندس هدایتی نژاد مدیریت توزیع برق شهرستان رشت اظهار داشت : در اجرای طرح جهادی تاب آوری شبکه های برق رسانی ، اصلاح اتصالات سست و یراق آلات آسیب پذیر و فرسوده با همکاری مهندس جهانبین مدیر امور توزیع برق ۴ رشت در منطقه نخودچرحد فاصل روستای چهل مردان تا قبل از روستای خنفچه اجرا شدمهندس جهانبین اظهارداشت : فاز اول این طرح جهادی در این منطقه اجرا شد . و بطور مستمر روی سایر شبکه های پرحادثه امور ۴ رشت در جهت رفع کامل خاموشی های ناخواسته و نهایتا رفاه حال مشترکین محترم در طول سال انجام می شود .

انتصاب سرپرست معاونت حمل و نقل اداره کل راهداری و حمل و نقل جاده ای گیلان

ثروت- استان گیلان: طی حکمی از سوی فریبرز مرادی، مدیر کل راهداری و حمل و نقل جاده ای استان گیلان، اصغر امانی سندیانی به سمت سرپرست معاونت حمل و نقل اداره کل منصوب شددر متن حکم انتصاب سرپرست معاونت حمل و نقل اداره کل آمده است: نظر به حسن سوابق و تجارب ارزنده تخصصی و مدیریتی جنابعالی به موجب این ابلاغ به عنوان سرپرست معاونت حمل و نقل اداره کل منصوب می شوید.امید است با استعانت از خداوند متعال در پیشبرد اهداف و برنامه های اداره کل و خدمت به مردم موفق و موید باشید.

پیش بینی طرح آبرسانی به ۵۵ روستای گیلان

ثروت- استان گیلان:سید محسن حسینی رئیس هیأت مدیره و مدیرعامل شرکت آب و فاضلاب استان گیلان با اعلام این خبر افزود: طی سال ۹۸ تعداد ۳۸ روستا با جمعیت ۱۷۰۴۳ نفر از خدمات آبرسانی بهره مند شدند و با توجه به پیش بینی برنامه های این شرکت در راستای تأمین آب روستاها، آبرسانی به ۵۵ روستا با جمعیت ۳۹۲۶۷ نفر در دستور کار می باشد. وی همچنین در خصوص اجرای پروژه های فاضلاب در روستاها اظهار داشت: ۳ روستا با جمعیت ۴۳۹۶ نفر دارای سیستم جمع آوری فاضلاب هستند و تاکنون ۸ کیلومتر خط انتقال و ۶۵ کیلومتر شبکه جمع آوری فاضلاب اجرا شده است.مهندس حسینی با اشاره به برنامه های ویژه در راستای کاهش آب بدون درآمد تصریح کرد: میزان آب بدون درآمد استان در بخش شهری ۲۵،۳۵٪ و در بخش روستایی ۵۰،۳۳٪ می باشد. این درحالی است که هدر رفت آب در بخش شهری ۱۱،۷٪ و در بخش روستایی ۲۵٪ است و در راستای کاهش آب بدون درآمد، شناسایی و رفع نشت در خط انتقال و نشت یابی و رفع نشت در شبکه توزیع آب از اولویت های این شرکت می باشد.وی در ادامه با اعلام سامانه ارتباط مردمی ۱۲۲ اظهار داشت: مردم عزیز استان برای دریافت خدمات غیرحضوری از قبیل اعلام حوادث آب و فاضلاب ، کیفیت آب ، شکستگی، پرداخت غیر حضوری، خرید انشعاب آب و فاضلاب ، استعلام کارکرد کنتور در بسته ، شکایات ، انتقادات با سامانه ارتباط مردمی ۱۲۲ بصورت ۲۴ ساعته می توانند تماس حاصل نمایند.مدیرعامل شرکت آب و فاضلاب استان گیلان با برشمردن خدمات الکترونیکی این شرکت تصریح کرد: ۲۱ خدمت بصورت الکترونیکی ارائه می شود که شهروندان در صورت داشتن ابزار و امکانات لازم میتوانند از خدمات قابل ارائه بصورت غیر حضوری، بهره مند شوند.

ثروت

روزنامه اقتصادی، اجتماعی صبح ایران

شنبه ۲۸ تیر ۱۳۹۹ ■ ۱۸ جولای ۲۰۲۰ ■ ۲۶ ذی‌القعده ۱۴۴۱ ■ سال چهارم ■ شماره پیاپی ۸۸۲ ■ ۸ صفحه ■ ۲۰۰۰ تومان

□صاحب امتیاز و مدیرمسوول: اکبر نعمت الهی □سردبیر سعید پویش (افشاری) □ مدیر تحریریه: علیرضا بهنام□ دبیر اقتصادی و بازرگانی دکتر پرویز عطایی□دبیر سرویس انرژی: سحر سعیدیان□ سرویس صنعت: مونا ربیعیان□سرویس گردشگری و میراث فرهنگی: ونوشه شکری
□ مدیر اجرایی: حسین کریمی □دبیر فنی و صفحه‌آرایی: اسکندر معصومی□ □ ویراستار: مهشید پور اسدی□ هماهنگی شهرستان‌ها: ۶۶۹۰۷۴۸۸ -۰۲۱□ تلگرام شهرستان‌ها: ۰۹۳۳۴۴۵۳۸۱۷ □مدیر توسعه بازار : دکتر محمد سهرابی ۰۹۱۲۳۳۴۴۲۹۵ □ Servat.newspaper1@gmail.com
□آدرس دفتر مرکزی:تهران-خیابان زرتشت غربی- پلاک ۵۳ واحد ۵ □ تلفن تحریریه:۸۸۹۸۷۲۶۵-۰۲۱ □فکس تحریریه: ۸۸۹۸۷۲۶۷-۰۲۱ □ چاپ: شاخه سبز ۰۹۱۲۷۵۷۳۲۹۶ □ توزیع: نشر گستر امروز □ Servatnewspaper@gmail.com

نگاه



تبلیغ نژادپرستی
اثر: مایکل بالد

خبر

کشف رمز و راز دنیای خطوط با یک کلیک

نمایشگاه آثار خوشنویسی هنرمندان ایرانی(یونسکو) به صورت مجازی افتتاح و هر مخاطب و علاقه‌مندی با ورود به این نمایشگاه مجازی می تواند با یک کلیک دنیایی از رمز و راز خطوط را کشف و با آنها آشنا شود.

به گزارش روابط عمومی کمیسیون ملی یونسکو- ایران، دبیر کل کمیسیون ملی یونسکو در ایران در برنامه زنده نت‌گپ‌های یونسکویی در صفحه اینستاگرام این موسسه، گفت: در این ایام کرونایی همه هنرمندان تلاش کردند تا به طریقی لحظات خوبی را برای مردم رقم بزنند و در صحنه بودند تا در برابر این مصیبت تاب بیاوریم. من در موج اول کرونا، گرفتار این بیماری شدم اما بعد از بهبودی در یونسکو به این فکر کردیم که در این ایام چه باید کنیم. به این نتیجه رسیدیم که فراخوان «تیمارگران عشق» را ارایه بدهیم تا از پزشکان و کادر درمان تجلیل کنیم، بعد از آن هم گفتگوهای اینترنتی را رقم زدیم. این اتفاق در ابتدا برای خیلی از اساتید هنر دشوار بود، برخی از آنها حتی اینستاگرام نداشتند اما رفته رفته نسبت به این امر اعتماد کردند، آمدند و سخنان نغز و درخشان گفتند. بعد از آن فضای اینستاگرام جدی تر شد و مردم از دیدار هنرمندان محروم نماندند.

حجت الله ایوبی، افزود: ما فراخوان موسیقی هم دادیم که مردم عشق خود را نشان دادند به طوری که فکر نمی کردیم از این فراخوان چنین استقبالی شود.

وی، اظهار کرد: ایران کشور رنگ و هنر است از همین رو به نظرمان رسید که باید یک فضای خوب را در بستر نت فراهم کنیم، این کار را با خوشنویسی آغاز کردیم و دلبستگی خودمان را نسبت به آن نشان بدهیم. خوش‌نویسی هنری است که جوانان این رشته بسیار با ادب هستند و احترام استاد خود را به خوبی نگه می‌دارند. خوشنویسی هنر متفاوت و میراث کهن ماست. خوشنویسان میراث داران کهن ما و در واقع مثل گنج‌یاب هستند. آنها به دنبال بهترین جملات می‌گردند و آن را به زیبایی به تصویر می‌کشند که کار ارزشمندی است. خوشنویسان مرزداران فرهنگ و هنر هستند برخی هنرمندان مثل هنرمندان موسیقی مرزنشین هستند اما خوشنویسان به معنای واقعی ایرانی تبار هستند چون با خط و شعر ایرانی سر و کار دارند.

پویایی و توسعه کمی رسانه‌های خصوصی با تدبیر و امید

سیاست رسانه‌ای وزارت فرهنگ و ارشاد اسلامی از آغاز دولت تدبیروامید، بر توسعه کمی رسانه‌های خصوصی و تقویت رسانه‌های محلی و بومی، تخصصی و حرفه‌ای غیر دولتی و حذف یارانه نشریات دولتی استوار بوده است و همواره رسانه‌ها را آئینه بازتاب دهنده واقعیت جامعه به مسوولان با رسالت آگاه سازی، شفاف‌سازی و ارتقای سطح دانش عمومی در کشور تعریف کرده است.



اغنای افکار عمومی و ایجاد سرزندگی، پویایی و نشاط سیاسی و اجتماعی جامعه، تکثر واقعی در فضای رسانه ای از جمله برنامه هایی بوده که توسط دولت تدبیر و امید از ابتدای آغاز دولت یازدهم کلید خورده و به عنوان اولویت اصلی در حوزه رسانه در دستور کار دولت قرار گرفت تا جائیکه با مجموعه اقدامات و فعالیت های انجام گرفته است.

توسعه کمی مطبوعات و تعدد رسانه هایی که مستقیم یا غیرمستقیم به نهادی رسمی یا شبه رسمی مرتبط هستند، نه تنها به تکثر رسانه ای و تقویت فضای رسانه ای کشور منجر نمی شود، بلکه موازی کاری و صرف بودجه دولتی برای رسانه هایی است که سخنگویان منافع یک نهاد یا جریان سیاسی به شمار می روند. از سوی دیگر مسئله وجود نابرابری بین رسانه‌های بخش خصوصی و دولتی از لحاظ کمی و کیفی از گذشته به عنوان چالشی جدی مطرح بوده است.

در همین حال رسانه های غیردولتی به لحاظ مالی امکان رقابت با رسانه های دولتی یا وابسته به نهادهایی چون شهرداری و دیگر سازمان ها و وزارتخانه ها را نداشتند بنابراین لازم بود تا نوعی تعادل و عدالت بین رسانه های دولتی و غیر دولتی ایجاد شود.

از این رو در مسیر اعطای مجوز تاسیس به رسانه های خصوصی و پرداخت یارانه به آنها، در صورتی که عدم وابستگی و خصوصی بودنشان به اثبات رسیده باشد، از جمله گامهایی بود که در چند سال ابتدایی دولت تدبیر و امید به آن جامه عمل پوشانده شد. به عقیده بسیاری از کارشناسان حوزه رسانه، خبرگزاری ها برای داشتن عملکرد حرفه ای و تخصصی باید به معنای واقعی خصوصی باشند نه اینکه به یک نهاد دولتی وابستگی مستقیم یا غیر مستقیم داشته باشند و از منابع و بودجه دولتی برای پیشبرد اهداف خود استفاده کنند.

طبق آیین نامه « تاسیس و نحوه فعالیت خبرگزاری ها» ، فلسفه ارایه مجوز برای تاسیس خبرگزاری ها، راه اندازی تعدادی مراکز خبری غیردولتی و غیروابسته به دولت و خصوصی بود.

مهمترین رسانه های دنیا متعلق به بخش خصوصی

هدف این بود که در کنار دو یا سه خبرگزاری دولتی، چند خبرگزاری خصوصی هم وجود داشته باشد که بتوانند در رقابت با خبرگزاری های دولتی به هم افزایی و ارتقای سطح کیفی خبرگزاری های کشور کمک کنند لذا بر خلاف این هدف اولیه، در سال های ابتدایی دولت یازدهم، معاونت مطبوعاتی و اطلاع رسانی وزارت فرهنگ و ارشاد اسلامی با انبوهی از درخواست های مختلف برای تاسیس خبرگزاری روبرو شد که بیشتر این درخواست ها متعلق به نهادهای دولتی و یا شبه دولتی بودند. امروز مهم ترین مطبوعات و رسانه های شناخته شده جهان که شهرت بین المللی دارند، متعلق به بخش خصوصی هستند. فعالان و متخصصان حوزه رسانه معتقد هستند که تقویت رسانه های غیردولتی باعث افزایش رقابت و پویایی فضای رسانه و در نهایت حرکت رسانه های دولتی در مسیر مطلوب می شود. از این روخوشبختانه درسال های اخیر نقش رسانه های غیردولتی پر رنگ تر شد که این امر خود به شکست انحصار نامطلوب و آزاردهنده رسانه های دولتی منجر شد.

اهتمام جدی به مطبوعات و رسانه های بخش خصوصی

وزیر فرهنگ و ارشاد اسلامی در گفتگویی با تاکید بر توجه و اهتمام جدی به مطبوعات و رسانه های بخش خصوصی با اشاره به فراز و نشیب های به وجود آمده برای مطبوعات و رسانه های کشور، گفت: در سال های گذشته، مطبوعات ما درگیر موضوع یارانه، کاهش شمارگان، کاهش مخاطب و میزان خرید و هزینه های سنگین بود لذا مقرر شد در رقابت ناخواسته، توجه بیشتری به بخش خصوصی صورت پذیرد.

سیدعباس صالحی تاکید کرد: بر مبنای برنامه های پنجم و ششم توسعه کشور و سیاست های کلی اصل ۴۴ قانون اساسی و متن قانون حمایت های یارانه ای، بخش خصوصی را در بحث حمایت های یارانه ای در اولویت قرار داد.

تیشه متجاوزان آثار فرهنگی بر باروی تاریخی دامغان

رییس اداره میراث فرهنگی، گردشگری و صنایع دستی دامغان گفت: متجاوزان ۲ برج باروی قدیمی دامغان را به صورت ۱۰۰ درصد و قسمت اندکی از دیوار بارو این شهر را تخریب کردند.

مهدی قاسمی در گفت و گو با ایرنا بیان کرد: در پی تماس شهروندان در مورد تخریب قسمتی از دیوار بارو در شمال شرقی دامغان، سرپرست یگان حفاظت میراث فرهنگی ضمن تماس با پلیس به اتفاق ماموران کلانتری ۱۱ دامغان در محل حاضر و پس از تایید تخریب و هماهنگی با جانشین دادستان دستور توقف صادر شد.

وی ادامه داد: باتوجه به رسیدگی فوری به این موضوع، از تخریب بیشتر بنا جلوگیری شد.

قاسمی اضافه کرد: این موضوع از طریق میراث فرهنگی طرح شکایت شده است و پرونده برای انجام مراحل قانونی به مقام های قضایی واگذار شد.

وی جبران خسارت و حبس را در انتظار تخریب کنندگان آثار تاریخی ثبت شده دانست و گفت: برای دیوار بارو ۱۲ متر حریم در نظر گرفته شده است از این رو برابر ماده ۵۵۸ قانون مجازات اسلامی برای لطمه به آثار تاریخی ثبت شده علاوه بر جبران خسارت، یک تا ۱۰ سال حبس در نظر گرفته شده و طبق ماده ۵۶۲ اگر شخص یا اشخاص به جهت یافتن اشیای تاریخی اقدام به کاوش و یا تخریب آثار کنند به سه ماه تا سه سال حبس محکوم می‌شوند.

خبر

«جایی که هستم»؛ روایت زنی با حسِ توأمانِ هراس و اشتیاق

کتاب «جایی که هستم» نوشته جومپا لاهیری (Jhumpa Lahiri) روایت زنی است با تجربه حس توامان هراس و اشتیاق؛ این کتاب یک‌سال پس از انتشار، به فارسی ترجمه و وارد بازار کتاب شده است.

اصالتا بنگالی است، در لندن متولد شده و سال‌ها در ایتالیا زندگی کرده و حالا هم ساکن پرینستون در آمریکاست و «Dove mi trovo» نخستین رمان جومپا لاهیری (Jhumpa Lahiri) به زبان ایتالیایی است که انتشارات گواندا (Guanda) در ایتالیا منتشر کرده است.

غزل قربان‌پور مترجم این اثر به فارسی، در مقدمه‌ای که بر این کتاب برای آنکه مخاطب را با آنچه خواهد خواند، آشنا سازد، «هراس و اشتیاق، درونی و بیرونی» را مهم‌ترین کتاب دانسته و نوشته است: «زنی که در محوریت داستان است بین حرکت و سکون، بین کشف و شناسایی مکان جدید و پرهیز از آن به‌طور همزمان، برای ایجاد ارتباط در نوسان است. شهری که در آن زندگی می‌کند، او را مسحور خویش ساخته و پس‌زمینه زندگی روزمره او و تقریبا مخاطب خاص اوست: پیاده‌روهای اطراف خانه، باغ‌ها میدان‌ها، خیابان‌ها، مغازه‌ها، کافه‌ها استخری که مشتاقانه به آنجا می‌رود، ایستگاه اتوبوسی که او را تا مسافتی دورتر می‌برد، یافتن مادرش که پس از مرگ زودهنگام پدر در انزوای بیمارگونه‌ای غوطه‌ور شده است. و پس از آن همکارانی که با نیمی از آن‌ها قادر به تعامل نیست. دوستان و «او» که سایه‌ای تسلی‌بخش و آزارگر است. تا زمانی‌که لحظه گذر می‌رسد. در طول یک سال و پشت‌سر گذاردن فصل‌ها، زن به «بیداری» می‌رسد. روزی که ملو از دریا و نور خورشید است، او احساس قدرت کرده و گرمای زندگی را در خونش حس می‌کند.»

راویِ اول شخص گویی مملو از احساسات عجیب است. مثلا فصل «در اتاق انتظار»، با این جمله «در چهل‌وپنج سالگی، پس از مرحله‌ای طولانی که از لحاظ سلامتی آن‌قدر خوش‌شانس بودم که به پزشک مراجعه نکنم، احساس ضعف و کسالت کردم» شروع می‌شود و با عبارت «آن خانم همراهی ندارد: هیچ مراقبی، دوستی، همسری. می‌ترسم بیست‌سال بعد، وقتی به هر دلیلی مرا در این اتاق انتظار یا اتاق انتظار دیگری مثل این ببینند، احساس کند من هم کسی را ندارم تا کنارم باشد» به پایان می‌رسد.

پارس خزر به ازای هر سهم ۱۵۰۰ ریال سود تقسیم کرد



مجمع عمومی عادی سالانه شرکت صنعتی پارس خزر (سهامی عام) در ساعت ۱۵ مورخ ۱۳۹۹/۴/۱۶ با حضور صاحبان ۹۲/۳ درصد از کل سهام و با نمایندگان تام الاختیار آنان و آقای امیر طایفه ابراهیمی نماینده سازمان محترم بورس و اوراق بهادار در محل قانونی تشکیل گردید.

در جلسه مذکور ، پس از تلاوت آیاتی از قرآن مجید و اعلام رسمیت جلسه، آقایان مهندس هوشنگ دادوش، مهندس حسین ماهرو، مهندس حسن عسگری آزاد و حسن همتی بعنوان رییس ، ناظرین و دبیر مجمع عمومی انتخاب شدند. سپس گزارش هیئت مدیره راجع به عملکرد و صورتهای مالی سال ۱۳۹۸ و گزارش حسابرس مستقل و بازرس قانونی شرکت قرائت گردید و به اتفاق اراء صورت وضعیت مالی مورخ ۱۳۹۸/۱۲/۲۹ و صورت سود و زیان و صورت جریان وجوه نقد سال ۱۳۹۸ مجموعه و شرکت و همچنین پیشنهاد پرداخت ۱۵۰۰ ریال سود نقدی به هر سهم از سهام شرکت به تصویب رسید و به هیئت مدیره شرکت مفاصا حساب اعطاء شد.

تاریخچه شرکت:

شرکت صنعتی پارس خزر (سهامی عام) در اسفند ۱۳۴۷ با مشارکت و همکاری فنی شرکت توشیبا ژاپن و با نام شرکت "پارس توشیبا" فعالیت خود را در استان گیلان (شهر رشت) آغاز کرد.

در سال ۱۳۶۱ نام شرکت به "صنعتی پارس خزر" تغییر یافت و در سال ۱۳۷۴ به سهامی عام تبدیل شد و در حال حاضر به عنوان بزرگترین تولیدکننده لوازم خانگی کوچک برقی در ایران و یکی از شرکت‌های زیرمجموعه شرکت سرمایه‌گذاری پارس توشه محسوب می‌شود.

محصولات این شرکت در ۲۱ گروه وبیش از ۲۰۰ مدل متنوع تولید و به بازارهای داخلی و خارجی عرضه می‌گردد.

خدمات پس از فروش محصولات این شرکت در سراسر کشور، از پشتیبانی حدود ۴۶۲ مرکز خدمات مشتریان برخوردار می باشد.

صورت وضعیت مالی و صورت سود و زیان سالهای ۱۳۹۷ و ۱۳۹۸ شرکت بشرح زیر می باشد.

شرکت صنعتی پارس خزر (سهامی عام)
صورت وضعیت مالی
در تاریخ ۲۹ اسفند ۱۳۹۸

	یادداشت	۱۳۹۸/۱۲/۲۹ میلیون ریال	۱۳۹۷/۱۲/۲۹ میلیون ریال
دارایی ها			
دارائیهای غیر جاری :			
دارایی های ثابت مشهود	۱۲	۴۹۳.۰۹۲	۴۶۱.۳۱۱
دارایی های نامشهود	۱۳	۱۴.۷۶۴	۱۳.۵۴۵
سرمایه گذاری های بلند مدت	۱۵	۱۲۳.۶۵۷	۱۲۳.۶۵۷
دریافتنی های بلند مدت	۱۶	۵.۰۵۳	۴.۱۳۱
جمع دارایی های غیر جاری		۶۳۶.۵۶۶	۶۰۲.۶۴۴
دارایی های جاری :			
پیش پرداخت ها	۱۷	۲۳۴.۰۰۸	۲۶۰.۴۶۴
موجودی مواد و کالا	۱۸	۲.۵۲۳.۷۱۶	۱.۲۰۷.۶۹۳
دریافتنی های تجاری و سایر دریافتنی ها	۱۶	۱.۳۴۸.۱۰۸	۱.۱۵۳.۷۲۳
سرمایه گذاری های کوتاه مدت	۱۹	۳۹۱.۰۳۹	۵۸.۵۶۹
موجودی نقد	۲۰	۷۸.۷۷۵	۱۱۷.۷۳۱
		۴.۵۶۵.۶۴۶	۲.۷۹۸.۱۸۰
دارایی های غیر تجاری نگهداری شده برای فروش	۲۱	۱۴.۵۳۹	۱۴.۳۴۰
جمع دارایی های جاری		۴.۵۸۰.۱۸۵	۲.۸۱۲.۵۲۰
جمع دارایی ها		۵.۲۱۶.۷۵۱	۳.۴۱۵.۱۶۴
حقوق مالکانه و بدهی ها			
حقوق مالکانه			
سرمایه	۲۲	۱۵۱.۲۰۰	۱۵۱.۲۰۰
اندوخته قانونی	۲۳	۱۵.۱۲۰	۱۵.۱۲۰
سود انباشته		۱.۴۴۸.۶۸۸	۹۰۹.۷۰۴
جمع حقوق مالکانه		۱.۶۱۵.۰۰۸	۱.۰۷۶.۰۲۴
بدهی ها			
تسهیلات مالی بلند مدت	۲۴	۱۷۴.۳۰۳	۲۵۱.۰۷۴
ذخیره مزایای پایان خدمت کارکنان	۲۵	۲۱۶.۵۰۴	۱۳۷.۱۲۳
جمع بدهی های غیر جاری		۳۹۰.۸۰۷	۳۸۸.۱۹۷
بدهی های جاری			
پرداختنی های تجاری و سایر پرداختنی ها	۲۶	۱.۶۵۱.۵۲۹	۱.۴۲۹.۱۶۹
مالیات پرداختنی	۲۷	۱۳۰.۵۰۰	۸۰.۲۸۱
سود سهام پرداختنی	۲۸	۱۵.۲۵۲	۱۲.۵۳۵
تسهیلات مالی	۲۴	۳۴۸.۳۲۸	۲۰۲.۸۰۵
ذخایر	۲۹	۳۳۵.۲۷۱	۲۲۶.۱۵۳
پیش دریافت ها	۳۰	۷۳۰.۰۵۶	-
جمع بدهی های جاری		۳.۲۱۰.۹۳۶	۱.۹۵۰.۹۴۳
جمع بدهی ها		۳.۶۰۱.۷۴۳	۲.۳۳۹.۱۴۰
جمع حقوق مالکانه و بدهی ها		۵.۲۱۶.۷۵۱	۳.۴۱۵.۱۶۴

یادداشت های توضیحی بخش جدایی ناپذیر صورت های مالی است .

شرکت صنعتی پارس خزر (سهامی عام)
صورت سود و زیان
سال مالی منتهی به ۲۹ اسفند ۱۳۹۸

	یادداشت	سال ۱۳۹۸ میلیون ریال	سال ۱۳۹۷ میلیون ریال
عملیات در حال تداوم:			
درآمدهای عملیاتی	۵	۴.۴۲۲.۹۶۸	۳.۵۳۲.۸۷۰
بهای تمام شده درآمدهای عملیاتی	۶	(۳.۴۴۰.۸۰۱)	(۲.۶۹۱.۶۴۹)
سود ناخالص		۹۸۲.۱۶۷	۸۴۱.۲۲۱
هزینه های فروش ، اداری و عمومی	۷	(۲۶۹.۲۸۴)	(۳۲۸.۱۰۸)
سایر درآمدها	۸	۱۵.۱۳۴	۱۴.۷۲۰
سود عملیاتی		۷۲۸.۰۱۷	۵۲۷.۸۳۳
هزینه های مالی	۹	(۸۵.۳۸۲)	(۱۰۵.۵۴۱)
سایر درآمدها و (هزینه های) غیرعملیاتی	۱۰	۱۳۴.۵۹۰	۴.۰۲۴
سود عملیات در حال تداوم قبل از مالیات		۷۷۷.۲۲۵	۴۲۶.۳۱۶
هزینه مالیات بر درآمد:			
سال جاری	۲۷	(۱۱۷.۲۸۱)	(۷۵.۷۳۷)
سود خالص		۶۵۹.۹۴۴	۳۵۰.۵۷۹
سود پایه هر سهم:			
عملیاتی (ریال)		۳.۹۶۱	۲.۵۷۲
غیر عملیاتی (ریال)		۴۰۴	(۲۵۳)
سود پایه هر سهم (ریال)	۱۱	۴.۳۶۵	۲.۳۱۹

شروت

روزنامه اقتصادی، اجتماعی صبح ایران

www.servatnews.com

یک شنبه ۲۹ تیر ۱۳۹۹ ■ ۱۹ جولای ۲۰۱۹ ■ ۲۷ ذی القعده ۱۴۴۱ ■ سال چهارم ■ شماره پیاپی ۸۸۳ ■ ۸ صفحه ■ ۲۰۰۰ تومان



وحید شقاقی:

چهار راهکار برای جبران کسری بودجه ۱۵۰ هزار میلیاردتومانی

▲صفحه۲



رضا شیوا:

قیمت خودروهای جدید به روش کلینیکی تعیین می شود

▲صفحه۱



محمود محمودزاده:

زمین های خالی با کاربری مسکونی آزاد می شود

▲صفحه۱

نرخ ارز رکوردهای تازه ای برجا گذاشت

نقش صرافی های بانکی در التهاب بازار ارز

درپی افزایش بی سابقه نرخ ارز در کشور سیاست های بانک مرکزی با موج جدیدی از انتقادها مواجه شده است. در تازه ترین این انتقادها نقش صرافی های بانک ها در نوسانات اخیر نرخ ارز مورد سوال قرار گرفته است. بر اساس بسته سیاستی جدید بانک مرکزی صادرکنندگان مکلفند ۸۰ درصد ارز حاصل از صادرات خود را در سامانه نیما و ۲۰ درصد مابقی را به‌صورت اسکناس وارد چرخه اقتصادی کشور کنند و بدین ترتیب، شیوه «واردات در مقابل صادرات» از این چرخه اقتصادی حذف شده است. به گفته یعضی از کارشناسان خروج سرمایه یکی از دلایل اصلی افزایش تقاضای ارز و ایجاد تلاطم در بازار ارز است و بانک مرکزی باید...

▲صفحه۲



کاهش ۲۹ درصدی مشعل‌سوزی ایران در سه سال گذشته

▲صفحه۳

یادداشت مدیرمسئول

تجربه چین



* اکبر نعمت الهی

گسترش مناسبات ایران و چین، می تواند برای ما یک منفعت غیرمادی هم داشته باشد و آن، بهره گیری از تجربه های مثبت در حکومت داری است.
ـ بعد از مرگ مائو حزب کمونیست چین مقابل یک انتخاب تازه قرار گرفت و رهبران جدید با اتخاذ مشی جدید در امور مختلف خود را از سیاست بین المللی تا حدود زیادی خلاص کردند. پیش از این، چینی ها با مبارزان مائوئیست در کشورهای مختلف همکاری می کردند و به آنها پول و سلاح می رساندند. اما با اتخاذ مشی جدید دیگر از ارائه کمکهای مادی و نظامی دست برداشتند و تلاش خود را متوجه توسعه خود چین کردند. پس از آن، طبیعی بود که محافظه کاران با این مشی مخالفت کنند. همسر مائو و جمعی از مسئولان دولت پیشین باتوجه به تلاش برای کودتا دستگیر شدند و از صحنه زدوده شدند.
چین پس از آن به ظرفیت گسترده ای برای رشد و توسعه دست یافت. در مسائل بین المللی مداخله مستقیم نکرد و منافع کشور را در اولویت قرار داد. اکنون این کشور به جایی رسیده است که می تواند...

ادامه درصفحه۲

وزیر راه و شهرسازی خبر داد:

شناسایی سلاطین مسکن

وزیر راه و شهرسازی گفت: با ایجاد بستری از داده‌ها که از طریق سامانه املاک و اسکان ایجاد شده، مشخص شد که افرادی مالک بیش از ۸۰ تا ۹۰ واحد مسکونی فقط در تهران هستند. محمد اسلامی درباره بازار مسکن در کشور اظهار داشت: قیمت‌ها دربازار مسکن واقعی نیستند و ...

▲صفحه۶

تاخیر در تاسیس کارگزاری‌ها

برخی کارگزاری های بورس درآمد ۳۰ میلیاردی دارند

با گذشت ۱۴ سال از صدور آخرین مجوز تأسیس کارگزاری بورس اوراق بهادار، رشد چشم‌گیر افراد دارای کد بورسی، تنها به منفعت مادی بیشتر این کارگزاری‌ها منجر شده، چنانچه درآمد برخی از آن‌ها به حدود ۳۰ میلیارد تومان در ماه رسیده و با این وجود تغییر محسوسی در کیفیت خدمات ارائه‌شده توسط آنها ایجاد نشده است...

▲صفحه۵

بانک‌مرکزی:

صادرکنندگان مشکلی برای نقل‌وانتقال ارز ندارند

یک مقام مسئول در بانک مرکزی درباره ادعاهای بخش خصوصی در مورد تاثیر موانع تحریمی در نقل‌وانتقال ارز گفت: صادرکنندگان هیچ مشکلی برای نقل‌وانتقال ارز ندارند؛ اصلا قرار بر این نیست که ارز به ایران آمده و بعد از کشور خارج شود، بلکه نقل‌وانتقال‌ها به راحتی از جمله از طریق صرافی‌ها انجام می‌شود...

▲صفحه۵

واگذاری بهترین جنگل‌های ساری به اسم وقف به یک شخص

مدیرکل دفتر حقوقی سازمان امور جنگل ها با انتقاد از زمین خواری اشخاصی با ظاهر کاملاً قانونی گفت: موضوعی که اخیراً دل همه طبیعت دوستان را به درد آورد صدور یک رأی از مرجع قضایی مبنی بر واگذاری ۵۶۰۰ هکتار از بهترین جنگلهای ساری تحت عنوان وقف به تصرف یک شخص بود ...

▲صفحه ۲

خبر

سمند لوکس می شود

معاون تحقیقات، طراحی و تکوین محصول ایران خودرو با اعلام آمادگی برای تولید انبوه سمند سال بهینه، از تولید این خودرو در دو نوع پایه و لوکس خبر داد و گفت: نوع پایه این محصول، جایگزین خودروی ۴۰۵ خواهد شد. کیانوش پورمجیب، با اشاره به اینکه تعریف سمند سال، با هدف اصلی کاهش وابستگی ارزی و بهینه‌سازی فرآیند تولید از سال ۹۶ آغاز شد، عنوان کرد: دامنه دگرگونی این خودرو، تمامی تزیینات داخلی به جز سقف است. یعنی داشبورد، رودری، صندلی‌ها به‌همراه یک سری تزیینات خارجی است و در مدل لوکس نیز چراغ ها و جلو پنجره و دستگیره تغییر می‌یابد و سیستم ترمز آن نیز دیسکی به همراه رینگ آلومینیومی خواهد بود. وی از قطع وابستگی ارزی محصول سمند سال بهینه خبر داد و گفت: با داخلی سازی برخی قطعات این محصول توانسته ایم صرفه جویی مالی قابل توجهی در تولید این محصول که سبب کاهش بهای تمام شده آن می شود، اعمال کنیم. پورمجیب با اشاره به توان تولید این محصول، خاطرنشان کرد: طبق برنامه ریزی‌ها، قرار است روزانه ۴۵۰ دستگاه از خانواده این محصول تولید شود. وی با اشاره به اینکه در حال حاضر تاییدیه های کیفی دریافت شده و آمادگی برای تولید انبوه خودروی سمند سال بهینه وجود دارد، گفت: سمند سال بهینه نسبت به سمند فعلی مزایای متعددی دارد. تزیینات این خودرو زیباتر و شکیل تر و ارزبری و وابستگی ارزی آن بسیار کمتر است. داشبورد این خودرو دوستدار محیط زیست بوده و در تولید آن از مواد بازیافت پذیر استفاده می شود. معاون تحقیقات، طراحی و تکوین محصول ایران خودرو با اشاره به برخی از مشخصات فنی خودروی سمند سال بهینه، بیان کرد: موتور موجود در این خودرو XU۷ و حداکثر توان گشتاور آن، ۱۵۳ نیوتن متر در دور سه هزار نیوتن متر است. قدرت موتور آن ۱۰۰ اسب بخار در دور شش هزار است و نیز دارای استاندارد آلایندگی یورو ۵ است. هم چنین گیربکس این محصول پنج دنده دستی و حداکثر سرعت خودرو، ۱۸۵ کیلومتر در ساعت است. مدل لوکس سمند سال بهینه نیز با موتور ملی EF۷ با قدرت ۱۱۳ اسب بخار در دور شش هزار و گشتاور ۱۵۷ نیوتن متر در دور چهار هزار و ۵۰۰ به همراه گیربکس دستی ارایه خواهد شد. وی تصریح کرد: عرضه مدل های دوگانه سوز خانواده محصول سمند سال بهینه با موتور EF۷ نیز در دستور کار آینده گروه صنعتی ایران خودرو قرار دارد.

مرکز پژوهش‌های مجلس:

شورای گفت‌وگو از درخواست‌های فعالان اقتصادی از دولت غافل مانده است

مرکز پژوهش‌های مجلس در گزارشی در ارزیابی عملکرد شورای گفت وگوی دولت و بخش خصوصی اعلام کرد: این شورا از اجرای کار ویژه اصلی خود، یعنی تبیین و پیگیری درخواست‌های متقابل فعالان اقتصادی از دولت غافل مانده است.

دفتر مطالعات اقتصادی این مرکز در گزارشی با عنوان «ارزیابی عملکرد شورای گفت وگوی دولت و بخش خصوصی ۲. پیشنهاد اصلاح، حذف یا وضع مقررات (موضوع بند «الف» ماده (۱۱) قانون بهبود مستمر محیط کسب وکار)» آورده است: شورای گفت وگوی دولت و بخش خصوصی از ابتدای سال ۱۳۹۰ به موجب ماده (۷۵) قانون برنامه پنجم توسعه تشکیل شد و به موجب بند «الف» ماده (۱۱) «قانون بهبود مستمر محیط کسب وکار» (مصوب بهمن ۱۳۹۰) موظف شد در جهت بهبود محیط کسب وکار در ایران اصلاح، حذف یا وضع مقررات یا رویه اجرایی به مسئولان مربوطه پیشنهاد دهد.

این گزارش افزود: از مجموع ۱۳۳ دستور جلسه یا موضوع بررسی شده خارج از دستور در ۹۰ جلسه ، ۳۷ مورد به طور خاص به یک یا چند قانون یا مقرره مربوط است و منجر به مصوبه یا تصمیمی درخصوص آنها شده و ۱۰ مورد پیشنهاد اصلاح مقرره، اعم از تصویب‌نامه، بخشنامه و دستورالعمل، بیشترین حجم فعالیت شورای گفت وگو را در میان انواع دیگر پیشنهادهای مقرراتی (ازجمله پیشنهاد اصلاح قانون، تأکید بر اجرای قانون، پیشنهاد تدوین طرح یا لایحه) به خود اختصاص داده است.

این گزارش خاطرنشان کرد: عدم اقدام شورای گفت وگو برای ورود به فرایند اصلاح مقررات و همچنین دستاوردهای معدود شورا در مواردی که به موضوع اصلاح یا حذف مقررات ورود کرده، نشانگر موانع متعدد در انجام این تکلیف است.

دفتر مطالعات اقتصادی مرکز پژوهش‌های مجلس اضافه کرد: بررسی مواردی که در این هشت سال و نیم در دستور شورای گفت وگو قرار گرفته نشان می‌دهد در این سال‌ها، «تصویب مقرره» بیشتر در دستور شورای گفت وگو بوده و این شورا از اجرای کار ویژه اصلی خود، یعنی تبیین و پیگیری درخواست‌های متقابل فعالان اقتصادی از دولت (بند «پ» ماده (۱۱) قانون بهبود...) غافل مانده است؛ بر این اساس می‌توان گفت اراده قانونگذار از تشکیل شورای گفت وگو محقق نشده است

فعال سیاسی اصلاح طلب:

جامعه از انتخابات نا امید شده است

یک فعال سیاسی اصلاح‌طلب گفت: باید درخصوص دلسری که اکنون درباره انتخابات وجود دارد، توسط نهادهای حاکمیتی علاج‌سنجی شود.

جواد امام دبیرکل مجمع ایثارگران اصلاح‌طلب در گفت‌وگو با ایلنا، در خصوص اینکه اصلاح‌طلبان با چه مشکلاتی در مسیر حضور در انتخابات آینده ریاست جمهوری مواجه هستند، گفت: پیش از اینکه جریان اصلاح‌طلب با مشکلات و موانعی برای حضور در انتخابات مواجه باشد، این کلیت جامعه است که امروز از انتخابات پا پس کشیده و ناامید شده‌اند.

وی ادامه داد: این دلسردی مشکلی است که باید توسط نهادهای حاکمیتی نسبت به آن علاج‌سنجی شود و تا زمانی که این اتفاق رخ ندهد و فضایی فراهم نشود که مردم احساس کنند که با حضور در انتخابات می‌توانند برای سرنوشت خود تصمیم بگیرند، تغییری حاصل نخواهد شد. لذا اگر قرار باشد که انتخابات آینده هم طبق همان روال گذشته که در انتخابات مجلس اخیر شاهد بودیم اتفاق بیفتد، قاعدتا هیچ اتفاق خاصی در انتخابات آینده رخ نخواهد داد و هیچ کاری هم از اصلاح‌طلبان ساخته نیست. دبیرکل مجمع ایثارگران اصلاح‌طلب، در ادامه ابراز داشت: البته ما از اینکه از روحانی و دولت ایشان در ۹۲ و ۹۶ حمایت کردیم به دلیل شرایط خاص کشور و نیاز به عبور از بحران‌هایی که احمدی‌نژاد به وجود آورده بود، اصلاً ناراحت و پشیمان نیستیم اما به هر حال موانعی بر سر راه دولت ایجاد شد که این دولت نتواند موفق باشد. مانند موضوع برجام و یا اینکه در مجلس دهم هم اگرچه اصلاح‌طلبان در اقلیت بودند اما به گونه‌ای به جامعه القا شد که این اقلیت باید پاسخگوی عملکرد اکثریت باشد اما همان مجلس هم موفقیت‌هایی داشت مانند FATF که متاسفانه در مراحل بعد موانع ایجاد کردند، در شورای نگهبان رد شد و در مجمع تشخیص هم متوقف ماند و در نتیجه آن امروز هم دست ما در برابر تحریم‌ها بسته‌تر شده است. وی همچنین در خصوص اینکه به تازگی از سوی او احتمال جانشینی عبدالله نوری به عنوان ریاست شورایعالی مطرح شده است و از سوی دیگر کارگزاران هم بهزاد نبوی را مطرح کرده، ابراز داشت: این دو شخصیتی که مطرح شدند، افرادی با پتانسیل‌های بالا هستند که توانایی ایفای نقش محوری و ایجاد اجماع در میان جبهه اصلاحات را دارند



روحانی و عباس آخوندی قربان صدقه هم رفتند

سخنانی که رئیس‌جمهور حدود دو هفته پیش (۱۸ تیر ماه) درباره عملکرد دولت در بخش مسکن مطرح کرده بود با دو برداشت (تعبیر) همراه شد.

به گزارش اقتصادنیوز، برداشت اول این بود که حسن روحانی براساس عبارتی که تحت عنوان «اعتراف می‌کنم» به‌کار گرفت، از عملکرد دولت یازدهم در این بخش رضایت نداشته است.برداشت دوم نیز بر نارضایتی رئیس‌جمهور از همه این سال‌ها متمرکز شد.

در این میان، عباس آخوندی وزیر راه دولت یازدهم، دو روز پس از اظهارات رئیس‌جمهور در جلسه هیات دولت، در نامه‌ای خطاب به روحانی، توضیحاتی را درباره روند پیشبرد اقدامات، سیاست‌ها و طرح‌های ناتمام بخش مسکن در دوره وزارتش ارائه کرد.

حسن روحانی نیز یک روز بعد به نامه آخوندی پاسخ داد. رئیس‌جمهور در این نامه با بیان اینکه «خدمات جنابعالی به ویژه در راه، راه‌آهن، خطوط هوایی و بنادر همیشه در یاد و ذهن من و زبان من ذکر می‌شود»، نوشت: «در زمینه مسکن، ما همیشه وحدت نظر نداشتیم و در عین حال ناچار بودیم کار ناقص و غیر علمی انجام‌شده را به اتمام برسانیم. آنچه من گفتم، با آنچه برخی آن را تبلیغ کردند، تفاوت بسیار بوده و هست. برایتان آرزوی سلامتی و توفیق روزافزون دارم.»

وزیر سابق راه و شهرسازی در نامه‌اش به رئیس‌جمهور نوشته بود: شما به‌درستی در سخنان روز گذشته‌تان با اشاره به گرفتاری‌های به‌جامانده از مسکن مهر گفتید که «اعتراف می‌کنم عقب‌ماندگی در مسکن داشته و دلیل آن این بود که برخی طرح‌های ما اجرایی نشد. گرفتار بودیم که مسکن ناتمام و بدون خدمات را به جایی برسانیم، بنابراین دچار عقب‌ماندگی شدیم.» آنان به استدلال و محدودیت‌های شما کاری ندارند. آنان تنها در پی شنیدن همین یک عبارت «اعتراف می‌کنم» از شما بودند تا دنیا را بر سر شما و همکاران‌تان خراب کنند. آخوندی در بخش دیگری از نامه‌اش تصریح کرده بود: طراحی سیاست مسکن در تمام کشورها با توجه به ابعاد گوناگون سیاسی، اجتماعی، فرهنگی، اقتصادی و جغرافیایی و وجود تضاد منافع بی‌شمار در آن بین زمین‌خواران و سوداگران از یکسو و خانه‌اولی‌ها و بدمسکن‌هایی که در بافت‌های اسکان غیررسمی و فرسوده میان‌شهرها زندگی می‌کنند از سوی دیگر، از پیچیده‌ترین سیاست‌گذاری‌های ملی است.

خبر

حناچی: واگن ملی به زودی رونمایی می‌شود

شهردار تهران از رونمایی واگن ملی و ساخت ۱۰۵ واگن جدید در واگن سازی تهران خبر داد. پیروز حناچی، شهردار تهران در مراسم بهره برداری از دو رام قطار مترو جدید تهران ، با تاکید بر ضرورت افزایش واگن‌های مترو تهران گفت: با این دو رام در مجموع ۷۷ واگن به ناوگان مترو تهران اضافه شد، بخش عمده‌ای از مشکلات مترو این است که زیرساخت هایش به خوبی فراهم شده است، اما متناسب با آن واگن‌ها و تجهیزات متحرک به آن وارد نشده است. یکی از اهدافی که در این دوره از مدیریت شهری تعقیب شد این بود که با استفاده از ظرفیت‌های داخلی این واگن‌ها تامین شود و در همین راستا استفاده از کارخانه‌های ساخت واگن داخلی مانند واگن سازی تهران و کاهش وابستگی به قطعات خارجی در شرایط تحریم یک مسیر راهبردی در حال پیگیری است. او افزود: هم اکنون ساخت ۱۰۵ واگن جدید در واگن سازی تهران در دستور کار است و همچنین در راستای ساخت واگن ملی هم در مردادماه قطعات آماده شده ساخت واگن ملی به نمایش گذاشته می‌شود. شهردار تهران ادامه داد: برای تهیه ۶۳۰ واگن قطار هم پیشنهادی به طرف چینی ارائه شده و در آخرین جلسه با سفیر چین در دستور قرار گرفت. دولت و بانک مرکزی تاییدیه‌های لازم برای عقد این قرارداد را داده اند. او به ساخت خط ۱۰ مترو تهران اشاره کرد و گفت: مقدمات ساخت این خط آغاز شده و بخش اول آن از میدان کتابی به سمت منطقه ۲۲ آماده است و به زودی اعلام می‌شود، بارگذاری‌های سنگین در منطقه ۲۲ متناسب با برنامه‌های حمل و نقل عمومی در این منطقه نیست و لازم است توجه بیشتری به آن شود.

بودجه ۷۵۰ میلیارد یورویی برای حل بحران کرونا

جلسه سران اتحادیه اروپا پس از ساعت‌ها به پایان رسید. این نخستین جلسه غیرمجازی رهبران کشورهای عضو اتحادیه اروپا پس از شیوع کرونا بود. قرار است گفت‌وگوها بر سر میزان و نحوه کمک‌های کرونا ادامه یابد. به گزارش دویچه‌وله، اهمیت جلسه ناظر بر کمک‌های مالی مربوط به بحران کرونا به حدی بود که امکان برگزاری آنلاین و مجازی آن وجود نداشت. همه رهبران و سران کشورهای عضو اتحادیه اروپا برای دست‌یابی به یک توافق بر سر میزان و نحوه ارائه کمک‌های مالی راهی بروکسل شده بودند. این نخستین همایش عالی غیرمجازی رهبران و سران کشورهای عضو اتحادیه اروپا پس از زمان شیوع بحران کرونا بود. در طول جلسه ۱۳ ساعته، رهبران و سران کشورهای عضو در نشست‌های عمومی و همچنین در گفت‌وگوهای دو و یا چند جانبه، به مسائل مربوط به اختصاص بودجه‌ای معادل ۷۵۰ میلیارد یورویی برای حل بحران کرونا پراختند. مرکل در این نشست تاکید کرد که کسب توافق در زمینه اختصاص ۷۵۰ میلیارد یورو کمک مالی به آمادگی و همراهی همه کشورهای عضو این اتحادیه ارتباط دارد. او گفت که هدف از این توافق این است که گامی به سود اروپا و مردم اروپا برداشته شود. بسته کمک‌های مالی پیش‌بینی شده عمدتا به سود کشورهای جنوب اروپا تمام می‌شود. کشورهایی که در اثر شیوع ویروس کرونا از منظر اقتصادی متحمل ضرر و زیان زیادی شده‌اند. از آن جمله می‌توان به دو کشور اسپانیا و ایتالیا اشاره کرد. جوزپه کونته، نخست‌وزیر ایتالیا گفته است: ما به یک راه حل سریع در رابطه با کرونا نیاز داریم.

بانک مرکزی مانع سوخت شدن اوراق مشارکت ۱۰۰۰میلیاردی حمل و نقل تهران شود

رئیس شورای شهر تهران گفت: در صورت تعلل و تأخیر سیستم بانکی یکهزار میلیارد تومان اوراق مشارکت اتوبوس و متروی تهران تا پایان تیر می سوزد. به گزارش ایسنا، محسن هاشمی، با بیان این مطلب که در شرایط سخت کرونایی که اعتبارات عادی بودجه تحقق نمی پذیرد تخصیص اعتبار برای فعالیت مترو و اتوبوس حیاتی است، گفت: نمی شود انتظار داشت که ظرفیت مترو و اتوبوس برای حفظ فاصله اجتماعی افزایش یابد؛ اما اعتبارات آن را تخصیص نداد. این یکهزار میلیارد تومان اوراق مشارکت مربوط به سال ۱۳۹۸ است که تا آخر تیرماه فرصت انتشار دارد. وی ادامه داد: شهروندان تهرانی از رئیس بانک مرکزی انتظار دارند مشکلات بروکراسی و اداری را با استفاده از اختیاراتش حل کند و دستور انتشار فوری اوراق را در فرصت کوتاه باقی مانده به بانک رفاه بدهد.

سیاسی

جعبه سیاه هواپیمای اوکراینی به پاریس منتقل شد

معاون حقوقی وزارت امورخارجه گفت: جعبه سیاه هواپیمای اوکراینی به پاریس منتقل شد.

به گزارش ایلنا، محسن بهاروند، آخرین وضعیت جعبه سیاه هواپیمای مسافربری بوئینگ ۷۳۷ متعلق به شرکت هواپیمایی اوکراین که بامداد چهارشنبه ۱۸ دی ماه ۱۳۹۸ از سوی پدافند هوایی سپاه پاسداران، پس از پرواز از فرودگاه بین‌المللی امام خمینی تهران به مقصد کی‌یف، هدف قرار گرفت، گفت: جعبه سیاه دیروز توسط مسئولین سازمان هواپیمایی کشوری و یک نفر از قضات به پاریس منتقل شد و روز دوشنبه عملیات خوانش آن شروع خواهد شد.

در این رابطه دولت فرانسه همکاری بسیار خوبی با هیات ایرانی داشته است که جا دارد از فرانسه، تشکر کنم.

واکنش فعالان اقتصادی به یک متن جنجالی

قرارداد ۴۰۰ میلیاردی ایران و چین، به سود ایران تمام می‌شود



فعالان اقتصادی در واکنش به انتقادات درباره قرارداد ۲۵ ساله همکاری میان ایران و چین می‌گویند: ایران همیشه از دلواپسان ضربه خورده است، آنان که وقتی زمام امور را در دست داشتند، به گونه‌ای فعالیت می‌کردند و زمانی که دیگر در گود کارهای اجرایی نبودند، منتقد کارهایی می‌شدند که خود طلایه‌دار آن موضوع بودند.

علی ربیعی، سخنگوی دولت در این خصوص می‌گوید: برنامه جامع ۲۵ ساله با چین متاسفانه دستخوش تحلیل‌های بدبینانه، سطحی، نادرست و بعضا مغرضانه شده است. مغرضانه را برای آنان به کار بردم که در رسانه‌های فارسی‌زبان وابسته به دلارهای نفتی و گروه‌هایی غیرخیرخواه برای ایران مدام در حال دروغ‌پردازی در این زمینه هستند. به گفته او، یک روز از واگذاری چابهار، یک روز قشم و کیش، یک روز فروختن آینده نفت و گاز و یک روز حضور ۵ هزار نیروی امنیتی در ایران سخن به میان می‌آید؛ هرچند این برنامه در صورت عقد تفاهم‌های اولیه برای نهایی شدن در معرض افکار عمومی و مبادی عمومی تصمیم‌گیری قرار خواهد گرفت. در این میان، روزنامه اسپانیایی ال کنفیدنسیال اخیرا با درج مقاله‌ای از «دسکایار» دیپلمات برجسته و مدیر اسبق سرویس‌های اطلاعاتی اسپانیا نوشت: ایران و چین به روش مشترکی برای ضربه زدن به اقدامات واشنگتن دست یافته‌اند. «سی. سی. تی. وی» تلویزیون دولتی چین اخیرا در گزارشی با بیان اینکه موضوع برنامه جامع همکاری های ۲۵ ساله ایران و چین در سفر سال ۲۰۱۶ «شی جین پینگ» رییس جمهوری خلق چین به تهران مطرح شد، نوشت: از دیدگاه ایران و چین، این برنامه در حقیقت «نقشه راه» محسوب می شود که طرفین درباره آن رایزنی کرده و درچارچوب آن پرداخت هایی نیز با ارز ملی چین یعنی «یوان» در مبادلات انجام می‌شود.

تلویزیون دولتی چین با یاداوری نیاز چین به منابع انرژی ایران و نیاز تهران به فناوری و سرمایه گذاری چین برای عبور از فشارهای آمریکا تصریح کرده است، این برنامه به عنوان یک برنامه دو سر برد، برای دو کشور امتیاز محسوب می شود مجیدرضا حریری، رییس اتاق بازرگانی ایران و چین پس از انتشار یک سند ۱۸ صفحه‌ای که گفته می‌شود توافق جامع ایران و چین است، می‌گوید: این توافق جنبه‌های متعددی دارد اما در حوزه اقتصادی من آن را رو به جلو می‌بینم. درواقع ایران نیاز به توسعه زیرساخت‌هایش دارد و مزیت و پتانسیل اصلی اقتصاد ما هم حوزه انرژی است. طبیعتا شریک ایران نیز با این چشم داشت به سمت کشور ما می‌آید. اما گفتن اینکه چیزی در حد ترکمانچای هیچ ربطی به ماهیت این سند ندارد. او تاکید می‌کند: آیا ما جزو آن دسته از افرادی هستیم که اجازه دهیم کسی کشور ما را بخرد؟ موانعی که سرمایه‌گذاری خارجی در جمهوری اسلامی دارد نشان می‌دهد که چنین امکانی وجود ندارد او افزود: همانطور که پیشتر گفتم، گرای این موضوع به باور من در تل‌آویوی است که خود التماس چینی‌ها را برای افزایش سرمایه‌گذاری می‌کنند و می‌دانند تبدیل ایران به هاب سرمایه‌گذاری منطقه‌ای چین چه زیانی برای خودشان دارد. سعید اشتیاقی، عضو اتاق بازرگانی و صنایع و معادن تهران نیز در این خصوص می‌گوید: از این قرارداد ۴۰۰ میلیارد دلاری، ۲۸۰ میلیارد دلار آن در حوزه صنعت نفت و گاز و پتروشیمی است.

عده‌ای به سرمایه‌گذاری چین در این حوزه نقد دارند، اما اگر این افراد کمی مطالعه در زمینه سرمایه‌گذاری و سیاست‌های اقتصادی چین داشتند به راحتی متوجه می‌شدند که چین برای سرمایه‌گذاری مزیت مطلق و مزیت نسبی هر کشوری را بررسی می‌کند. در همین حال، محمدرضا نجفی‌منش، رییس کمیسیون بهبود محیط کسب‌وکار اتاق بازرگانی تهران به امکان همکاری های مشترک در صنعت خودروسازی و قطعه‌سازی میان ایران و چین اشاره می‌کند و می‌گوید: نگرانی‌ها در این مورد هم قابل درک است. اقتصاد ما چندین بار کوچکتر از اقتصاد چین است و انتظار می‌رود دولتمردان و مسوولان ضمن ارتقای توان اقتصادی کشور به این مساله هم توجه کنند تا کار به جایی نرسد که اقتصاد ایران صرفا پله ترقی چین شود.

چهار راهکار برای جبران کسری بودجه ۱۵۰ هزار میلیارد تومانی



دکتر وحید شقاقی شهری عضو هیات علمی دانشگاه خوارزمی و کارشناس مسائل اقتصادی گفت: سال ۹۹، سال خاصی برای اقتصاد ایران است و هم اکنون در حال طی کردن یکی از مقاطع حساس تاریخی به لحاظ اقتصادی هستیم. وی گفت: چند اتفاق رخ داد که همه بر روی هزینه های دولت تاثیرگذار بوده است.

وحید شقاقی شهری ادامه داد: همه اتفاقات فوق باعث شد که رفته رفته کسری بودجه دولت بیشتر شود و برآوردهای اولیه حکایت از ۱۴۰ تا ۱۵۰ هزار میلیارد تومان کسری بودجه دارد.

عضو هیات علمی دانشگاه خورازمی گفت: برای تامین مالی چند راهکار وجود دارد و در شرایط کنونی بین بد و بدتر باید بد را انتخاب کنیم که کمترین هزینه را هم در پی داشته باشد. شقاقی شهری در مورد راهکارهای تامین مالی گفت: اول اینکه در سال جاری بازار سرمایه مورد استقبال مردم قرار گرفت. دولت باید از این فرصت استفاده کند و شرکت های دولتی را در این بازار عرضه کند و از این طریق منابع درآمدی را کسب کند. به مانند عرضه صندوق های ETF ای که دولت انجام داد و از محل عرضه اولین صندوق ETF حدوداً ۶ تا ۷ هزار میلیارد تومان درآمد کسب کرد.

دوم اینکه بخشی از این کسری بودجه را دولت می تواند با گسترش پوشش مالیاتی و اجرای پایه های مالیاتی فعلی و یا تصویب پایه های مالیاتی جدید جبران کند. سوم اینکه دولت می تواند به سمت مولدسازی دارایی های خود گام بردارد. دولت کلی اموال مازاد دارد که بلااستفاده مانده است و بخشی را می تواند بفروشد و بخشی را می تواند مولد کند. مثلا بخشی از زمین های دولتی بلااستفاده می باشند و دولت می تواند این زمین ها را قالب بورس مسکن و زمین عرضه کند.

چهارم اینکه دولت می تواند همین موضوع انتشار و فروش اوراق بدهی را دنبال کند که من زیاد بر روی این راهکار تاکید ندارم. دلیل هم این است که با رشد بازار سرمایه و بازدهی که از این بازار کسب می شود، تمایلی آنچنانی برای عموم مردم جهت خرید این اوراق وجود نخواهد داشت و صرفاً شاید بانک ها آن هم به صورت دستوری این اوراق را خریداری کنند. این کارشناس مسائل اقتصادی گفت: در شرایطی که بازار سرمایه موقعیت خوبی را برای کسب درآمد ایجاد کرده است، رفتن به سمت انتشار و فروش اوراق بدهی شاید فرصت استفاده از بازار سرمایه را از دولت بگیرد. دولت باید برای تامین مالی اولویت را بر روی بازار سرمایه قرار دهد.

احمدی بیغش: هرگز نگفتم جزایر ایرانی به چینی‌ها واگذار شده است



عضو کمیسیون امنیت ملی و سیاست خارجی مجلس شورای اسلامی با تکذیب اظهارات منتسب به خود گفت: بنده به هیچ عنوان در مصاحبه تلویزیونی خود موضوع واگذاری جزایر ایران به چینی‌ها را مطرح نکرده‌ام.

قرارداد همکاری میان ایران و چین برای ۲۵ سال یکی از موضوعاتی است که در فضای مجازی و حقیقی با واکنش‌های مختلفی رو به رو شده است برخی در صف موافقان قرار دارند و برخی هم در صف مخالفان؛ در این میان بازار شایعات نیز داغ شده است اما آنچه چند ساعتی است حسابی در فضای مجازی و رسانه ای دست به دست می‌شود و صحبت‌های محمود احمدی بیغش نماینده مردم شازند است که در ویدئویی مدعی می‌شود در جریان این قرارداد برخی جزایر ایرانی به چین واگذار شده است.

محمود احمدی بیغش نماینده مردم شازند و عضو کمیسیون امنیت ملی و سیاست خارجی مجلس شورای اسلامی در خصوص اظهارات منتشر شده از سوی وی مبنی بر «واگذاری چند جزیره به کشور چین در قالب یک سند همکاری با این کشور»، اظهار داشت: بنده به هیچ عنوان این موضوع را قبول ندارم که یک واگذاری در حال شکل گرفتن بوده و طرح این موضوع بیشتر شبیه به یک «دیوانگی» است.

این عضو کمیسیون امنیت ملی مجلس با تشریح روند به ثمر رسیدن یک قرارداد بین المللی، بیان داشت: هر قرارداد و معاهده بین المللی الزاما باید در مجلس مطرح شده و با نظر مثبت نمایندگان تبدیل به یک سند اجرایی شود، در غیر این صورت هر قراردادی که از ذیل نظر مجلس عبور نکند و یا با رأی منفی نمایندگان روبرو شود، در اصل یک «کاغذ پاره» خواهد بود.

نماینده مردم شازند بیان داشت: بنده اگر می‌گفتم که یک واگذاری صورت گرفته؛ یعنی این موضوع از نظر نمایندگان مجلس و شورای نگهبان گذشته است. بنده به هیچ عنوان در مصاحبه خود این مطلب را نگفتم.

نرخ ارز رکوردهای تازه ای برجا گذاشت

نقش صرافی های بانکی در التهاب بازار ارز

ادامه از صفحه۱

...با تمام توان مسیرهای خروج سرمایه و ارز از کشور را شناسایی و مسدود کند. به نظر می‌رسد، این روزها بزرگترین مشکل کشور «تورم» است و متاسفانه دولت‌ها تاکنون تنوانسته‌اند بر این ابرمشکل اقتصاد ایران فائق بیایند.

نقش صرافی‌های بانکی

دبیر کمیسیون حقوقی بانک‌ها و موسسات اعتباری نقش بانک‌ها در بازار ارز را تشریح کرد و گفت: فعالیت مستقیم یا غیرمستقیم بانک‌ها در این بازار در صورتی بر تحولات قیمتی آن تاثیرگذار است که صرافی‌های بانکی برای کسب سود بیشتر وارد بازار پرالتهاب ارز نشوند. علی نظافتیان اظهار کرد: در حال حاضر بانک‌ها در دو حوزه بازار ارز فعالیت مستقیم یاغیر مستقیم دارند و از طریق صرافی‌های وابسته به بانک‌ها فعالیت ارزی دارند که مربوط به فعالیت غیرمستقیم آن‌ها می‌شود. صرافی‌های وابسته به بانک‌ها در شرایط عادی حق دارند مانند سایر صرافی‌ها در بازار ارز حضور داشته باشند و کسب درآمد کنند اما بنظر می‌رسد که در شرایط فعلی بانک‌ها نیز بایستی به نحوی صرافی‌های وابسته به خود را مدیریت و نظارت کنند تا با عملکرد خود به التهاب موجود در بازار ارز نیفزایند بلکه بتوانند سیستم بانکی کشور را در آرام بخشی به بازار ارز یاری کنند. وی ادامه داد: فعالیت دیگر بانک‌ها در زمینه ارز، پرداخت تسهیلات ارزی یا تسهیلات ارزی_ریالی به واحدهای تولیدی و ارائه خدمات و تعهدات ارزی (نظیر ضمانت نامه‌های بانکی یا اعتبارات اسنادی غیر ریالی یا حواله ارز برای وارد کنندگان کالا) است که در این فعالیت ارزی، بانک‌ها در واقع یکی از عوامل اصلی جهش تولید هستند. منابع ارزی تسهیلات ارزی از طریق بانک مرکزی یا منابع صندوق توسعه فراهم و به تولیدکنندگان متقاضی تخصیص داده می‌شود و بانک‌های عامل برای استفاده از این منابع و پرداخت تسهیلات ارزی در مقابل بانک مرکزی یا صندوق توسعه تعهد ارزی جداگانه و مستقل از دریافت کننده ارز دارند. دبیر کمیسیون حقوقی بانک‌ها و موسسات اعتباری افزود: در اینگونه موارد مقابل بانک مرکزی یا صندوق توسعه ملی مسئولیت اصلی ایفای تعهدات ارزی بر عهده بانک‌های عامل است بنابراین، بانک‌ها برای پرداخت تسهیلات ارزی باید طرح‌های متقاضی دریافت تسهیلات ارزی را به دقت بررسی و توجیه اقتصادی و مالی و بازار آن را با موازین علمی احراز کنند و براساس نتایج حاصل از اعتبار سنجی به تولیدکننده تسهیلات ارزی دهند. به دلیل تعهدات ارزی، بانک‌های عامل باید در زمینه وثایق و تضمین‌های تسهیلات ارزی دقت نظر ویژه‌ای داشته باشند. نظافتیان با بیان اینکه افزایش مطالبات معوق ریالی یا ارزی بانک‌ها موجب تضعیف قدرت تسهیلات دهی آنان می‌شود وسایر تولیدکنندگان را از دریافت تسهیلات بانکی محروم می‌کند، گفت: بنابراین نبایستی با ایجاد موانع بسیار در وصول مطالبات معوق بانک‌ها تاخیر ایجاد کرد زیرا، برای حل یک مشکل منطقی نیست که بخشی دیگر از بخش‌های اقتصادی کشور (سیستم بانکی) را دچار مشکل کرد و در واقع ایجاد جهش تولید مستلزم همانگی و تعامل متقابل بین بانک‌ها و واحدهای تولیدی است. به گفته وی برای بررسی تاثیر مثبت یا منفی عملکرد بانک‌ها بر بازار ارز و افزایش یا کاهش قیمت ارز باید چند موضوع اساسی را در نظر گرفت که اولین نکته این است که فعالیت ارزی بانک‌ها چه فعالیت ارزی مستقیم یا فعالیت غیر مستقیم در این زمینه موثر است مشروط بر آنکه فرایندهای بانکی در این زمینه کاملاً رعایت شود وصرافی‌های بانکی برای کسب سود بیشتر وارد بازار پرالتهاب ارز نشوند. نظافتیان با تاکید براینکه باید از دولتی‌سازی این دو تشکل صنفی خوداری کرد و محیطی فراهم آورد که مدیران بانکی فارغ از دغدغه‌های سازمانی نظریات کارشناسی خود را در موضوعات مختلف بانکی در اختیار بانک مرکزی بگذارند، گفت: از سوی دیگر این دو تشکل صنفی نیز بایستی با اعمال هماهنگی و نظارت بر بانک‌ها و موسسات اعتباری عضو، اقداماتی را در پیش بگیرند تا فعالیت بانک‌ها تا حد ممکن به بازگشت آرامش به بازار ارز کمک کند.

سرکوب تقاضای سفته بازی

شاپور محمدی با بیان اینکه دگردیسی خوبی در بانک مرکزی رخ داده است، اظهار داشت: رویکرد بانک مرکزی در حوزه پولی می‌تواند روند اقتصادی را مشخص کند؛ یکی از رویکردهای بانک مرکزی، عملیات بازار باز است که سال‌ها جزو آرزوی اقتصاددان‌ها بود. وی با بیان اینکه از جمله ابزارهای معروفی که نظام بانکی در دنیا در اختیار دارد، حجم پول، نرخ تنزیل مجدد، نرخ ذخیره قانونی و عملیات بازار باز است، تصریح کرد: در ایران، از این ابزارها، حجم پول را داشتیم که فقط رشد می کرد و نمی توانستیم آنرا جمع کنیم، ضمن اینکه از نرخ تنزیل مجدد نیز کم و بیش استفاده می شد. بنابراین از چهار ابزار معروف و مورد استفاده در دنیا، ما فقط دو ابزار حجم پول و نرخ تنزیل مجدد را استفاده می کردیم. رییس پژوهشکده پولی و بانکی بانک مرکزی، ادامه داد: در مورد نرخ ذخیره قانونی نیز در قانون کف و سقف مشخص شده است اما بانک مرکزی خیلی با این نرخ کار نمی کرد. بنابراین مشکلی به نام بسط پولی داشتیم که قبض پولی نداشت؛ یعنی بسط انجام می شد ولی نمی توانستیم جمع کنیم.

خبر

روحانی:۰

۶۰میلیون ایرانی در معرض خطر مبتلا به کرونا قراردارند

رییس جمهوری گفت: راهی جز اینکه دست به دست دهیم و زنجیره ابتلا به کرونا را قطع کنیم، وجود ندارد تا بتوانیم شرایط را برای کشور و ساماندهی محیط بهداشتی و فعالیت‌های مورد نیاز آماده کنیم.

به گزارش ایرنا، حسن روحانی در جلسه ستاد ملی مقابله با کرونا گفت: پنج ماه است که با این ویروس خطرناک مواجه هستیم و البته همچنان نگرانی در داخل کشور و در سطح جهان ادامه دارد،زیرا هنوز قدم‌های دیگری پیش روی ما قرار دارد که باید برداریم.

ی گفت: بارها تاکید شده است شرایط ما داروی قطعی برای این بیماری هنوز وجود ندارد، واکسن وجود ندارد و هنوز به ایمنی جمعی در برابر این بیماری نرسیده‌ایم.

رییس جمهوری با اشاره به گزارش معاونت تحقیقات وزارت بهداشت،درمان و آموزش پزشکی گفت: طبق این گزارش تخمین بر این است که تاکنون ۲۵ میلیون ایرانی به ویروس کرونا مبتلا شده اند و نزدیک به حدود ۱۴ هزار نفر هم جان خود را ازدست داده اند؛ در مدت ۱۵۰ روز گذشته بیش از ۲۰۰ هزار در این بیمارستان‌ها بستری بودند.

روحانی افزود: در این گزارش آمده است که ما باید این احتمال را بدهیم که ۳۰ تا ۳۵ میلیون نفر دیگر در معرض ابتلا به این ویروس خواهند بود که نکته بسیار مهمی است. اگر این گزارش مبنا باشد که ۲۵ میلیون عبور کردند و بقیه جمعیت حدود ۳۰ تا ۳۵ میلیون نفر دیگر در معرض ابتلا در ماه‌های آینده خواهند بود. در همین گزارش پیش‌بینی شده است که تعداد بستری‌هایی که در آینده خواهیم داشت حدود ۲ برابر تعدادی است که در ۱۵۰ روز گذشته شاهد بودیم

واگذاری بهترین جنگل‌های ساری به اسم وقف به یک شخص

مدیرکل دفتر حقوقی سازمان امور جنگل ها با انتقاد از زمین خواری اشخاصی با ظاهر کاملاً قانونی گفت: موضوعی که اخیراً دل همه طبیعت دوستان را به درد آورد صدور یک رأی از مرجع قضایی مبنی بر واگذاری ۵۶۰۰ هکتار از بهترین جنگلهای ساری تحت عنوان وقف به تصرف یک شخص بود این درحالی واگذار شد که اراضی ملی و دولتی از نظر قانونی و شرعی به هیچ وجه قابل وقف نیستند.

رضا افلاطونی افزود: کوه خواری، جنگل خواری، دریاخواری و زمین خواری به عنوان اصطلاحاتی جدید در جامعه و رسانه‌های عمومی عنوان شده‌اند اما واژه جدید دیگری هم به نام "قانون خواری" وجود دارد که مبنای همه اینهاست.

وی افزود: معمولاً در صورت تصرف غیرمجاز و غیر قانونی در اراضی ملی و دولتی به قوه قضائیه شکایت و پرونده تشکیل می‌شود که معمولاً هم به بازگشت اراضی ملی ختم خواهد شد اما یک مانع اصلی که به نفع متصرفان و متخلفان تمام می‌شود، پدیده قانون خواری است.

مدیرکل دفتر حقوقی سازمان امور جنگل ها کشور در توضیح قانون خواری گفت: قانون خواری یعنی یک شخص و یا دستگاهی برای تصرف اراضی دولتی و ملی پشتوانه قانونی دارد و یا با سوء استفاده از نقص و تعارض قوانین اراضی ملی را تصرف کند که ما بیشتر با این دسته از افراد مشکل داریم.

وی با بیان اینکه رویکرد وزارت جهاد و سازمان جنگل ها برعکس وزارت راه و شهرسازی رویکرد حفاظتی است، گفت: باید دقت شود که منابع محیط زیست و انفال را به نام توسعه و اشتغال و تولید دچار چالش و خطر نکنیم.

مدیرکل دفتر حقوقی سازمان امور جنگل ها و مراتع کشور تصریح کرد: متاسفانه برخی سرمایه گذاران با شعار توسعه و اشتغال و خام فروشی خاک این کشور را فروختند و خیانت کردند و از این روست که ما برای بهره برداری بر ضرورت ظرفیت شناسی مناطق در قالب آمایش سرزمینی تأکید داریم.

یادداشت‌مدیرمسئول

ادامه‌از صفحه۱

... در دیگر کشورها سرمایه گذاری کند و از ظرفیتهای مالی خود در دیگر کشورها استفاده کند.

ـ کسانی که به چین سفر کرده باشند تحت تاثیر یک ویژگی مهم قرار می گیرند. در کشوری که حکومت تک حزبی دارد و پیش از این، آن را دارای حکومتی پلیسی می شناختند، اکنون در عین وجود امنیت کافی، سایه حضور پلیس را در خیابانها نمی بینیم. پلیس در عین اقتدار در چشم مردم حضور ندارد. نه اینکه این کشور را بهشت برین بدانیم، اما این را می دانیم که نکردن پلیس در چشم مردم آرامش روحی و عصبی به مردم می دهد. متاسفانه عده ای از محافظه کاران برای حفظ جایگاه خود در این روزها بار دیگر از بازگرداندن نیروی انتظامی به خیابانها سخن می گویند تا به اصطلاح در موضوع حجاب دخالت کنند. این موضوع خطرناک می تواند مردم را در روزهای نخست از پلیس بترساند اما پس از مدتی نگاهها عادی می شود و پلیس دیگر کاربرد خود را در برقراری نظم و امنیت از دست می دهد. باید مراقب بود که دادن ماموریتهای مختلف پلیس را مقابل مردم قرار می دهد و از کارکرد درست خارج می کند. طی این سالها دیده ایم که این ماموریتهای گشت زنی تنها بر تعداد ناراضیان افزوده است بلکه هیچ کارکرد دیگری نداشته است. برای ورود به ماموریتهایی از این دست باید از کارشناسان اجتماعی کمک فکری گرفت.

یادداشت

تذکری به مجلس



حمید رضا زاهدی

مجلسیان در آغاز فعالیت خود از مقام معظم رهبری تذکری جدی گرفتند. مجلس بر آن بود تا تصویری غیرواقعی از فعالیتهای دولت ارائه دهد و نشان داد که سخن ظریف که در این کشتی همه ما حضور داریم و نباید آن را سوراخ کنیم کاملا حرف درستی است. مجلس اصل را بر مخالفت با دولت قرار داده است. این البته در چارچوب اختیارات و مسئولیتهای آن است اما اینکه دولت را بابت اموری که از دست آن خارج است بازخواست کنیم نکته ای است که درک نکردن آن حکایت از اشتباه نمایندگان دارد. تذکر رهبری به نمایندگان می تواند با رفع یک سدتفاهم برای مجلس راه همکاری میان دولت و مجلس را برای حل مشکلاتی که کشور با آن دست به گریبان است باز کند. نباید گذاشت دعواهای سیاسی و اختلافات جناحی کشور را به جایی بکشاند که نتواند از پس مشکلات برآید. باید تذکرات نمایندگان از سر همکاری و ارائه راه حل باشد. نه اینکه روابط را پیچیده تر کند. بضاعت دولت در این مقطع مشخص است. کارهایی که می تواند بکند و محدودیتهای آن هم مشخص است. همکاری این نیست که کاری که از عهده دولت ساقط است به زور به مخالف خوانی بدل کنیم. مجلس باید درست اعمال قانون کند. مجلس باید برای همکاری با دولت آستینها را بالا بزند. این نکته ای است که از تذکر رهبری بر می آید و باید آن را درست درک کرد. به تعبیری معنا ندارد که وزیر امور خارجه را به مجلس بخوانیم و به او بی حرمتی کنیم. این نکته را رهبری به درستی دیده اند و درباره کنار گذاشتن این سورفتار به مجلس تذکر داده اند. امید که نمایندگان در ادای وظائف نمایندگی درست عمل کنند.

خبر

مشاور فرهنگی نهاد ریاست جمهوری دولت دهم:

سپاهیان هرگز با احمدی نژاد پیمان نمی بندند

مشاور فرهنگی نهاد ریاست جمهوری در دولت دهم گفت: ۳ سال است احمدی‌نژاد به هر دری می‌زند و التماس می‌کند که با رهبری ملاقات کند اما به وی، وقت ملاقات نمی‌دهند

عباس امیری‌فر از چهره‌های سابق نزدیک به احمدی‌نژاد که در دولت نهم ریاست شورای فرهنگی و امام جماعت مسجد نهاد ریاست جمهوری را برعهده داشت و در دولت دهم به عنوان مشاور فرهنگی نهاد ریاست جمهوری فعالیت می‌کرد در واکنش به خبر دیدار احمدی‌نژاد با شورای نگهبان گفت: این خبر که از طرف اطرافیان احمدی‌نژاد منتشر شده را به شدت تکذیب می‌کنم، چنین ملاقاتی اصلا صورت نگرفته است. البته اگر احمدی‌نژاد به صحنه انتخابات وارد شود، به اتفاق همه آرای اعضای شورای نگهبان ردصلاحیت می‌شود.

امیری‌فر در پاسخ به این پرسش که با توجه به مواردی که مطرح شد ردصلاحیت احمدی‌نژاد قطعی است، اما علت رفتارها و تحرکات وی به ویژه در این چند وقت اخیر چیست؟ تصریح کرد: احمدی‌نژاد با این اقدامات چند هدف را دنبال می‌کند. یکی از اهداف وی این است که رأی خاکستری را به طرف خود بیاورد و طرفداران اصلاح‌طلبان را به سمت خود جلب کند که از این طریق، جامعه را آماده کند از نظام باج بگیرد.

وی ادامه داد: به عبارت دیگر احمدی‌نژاد این توهم را دارد که با توجه به شرایط جامعه ناشی از فشارهای اقتصادی مردم به سمت وی می‌روند، لذا احمدی‌نژاد با این اقدام پوپولیستی که انجام می‌دهد می‌خواهد نظام را مجبور کند که از او دعوت کند به صحنه بیاید، در صورتی که این اتفاق نخواهد افتاد

امیری‌فر اشاره احمدی‌نژاد به خواننده های ضدانقلابی و خارج‌نشین را ناشی از رفتارهای پوپولیستی وی دانست و اظهار کرد: با این اقدامات افرادی که قبلا با احمدی‌نژاد مشکل داشتند به طرف وی نمی‌آیند چراکه صداقتی در وی مشاهده نمی‌کنند.

امیری‌فر با بیان اینکه احمدی‌نژاد به دنبال القای ناامیدی به مردم است، اظهار کرد: در حقیقت احمدی‌نژاد با القای ناامیدی به جامعه به دنبال این است که بگوید من تنها منجی این نظام هستم، در صورتی که مردم این قضیه را باور نخواهند کرد. با توجه به اینکه در دولت بودم می‌گویم مواضع قبلی احمدی‌نژاد ۱۸۰درجه با مواضع فعلی وی متفاوت است، تعجب می‌کنم و نمی‌دانم یک فرد تا چه اندازه می‌تواند از نظر فکری و سیاسی بی‌ثبات باشد.

این چهره اصولگرا در مورد دیدار احمدی‌نژاد با مقام معظم رهبری افزود: متاسفانه به دروغ شایعه می‌کنند که احمدی‌نژاد با رهبری دیدار کرده در حالی که ۳ سال است که وی به هر دری می‌زند و التماس می‌کند با رهبری ملاقات کند اما به او وقت ملاقات با رهبری را نمی‌دهند. همچنین هماهنگی سپاه با احمدی‌نژاد تکذیب می‌شود، سپاهیان به هیچ عنوان با کسی که سابقه سرپیچی از فرامین مقام معظم رهبری دارد، پیمانی نمی‌بندند مگر اینکه احمدی‌نژاد نامه‌ای به مقام معظم رهبری بزند و از گذشته خود رسما اعلام برائت کند.

خبر

احتمال تمدید توافق کاهش تولید نفت اوپک پلاس تا پایان ۲۰۲۲

وزیر انرژی عربستان از احتمال تمدید توافق کاهش تولید نفت اوپک پلاس تا پایان سال ۲۰۲۲ خبرداد.

به گزارش عرب‌نیوز از ریاض، عبدالعزیز بن سلمان در مصاحبه با شبکه تلویزیونی العربیه اعلام کرد که بازارهای نفت هنوز از تونل ویروس کرونا رد نشده‌اند و توافق کاهش تولید سازمان کشورهای صادرکننده نفت (اوپک) و متحدانش، موسوم به اوپک پلاس ممکن است تا پایان سال ۲۰۲۲ تمدید شود. وی گفت: نشست‌های کمیته مشترک وزارتی نظارت بر توافق اوپک و غیراوپک (JMMC) تا زمان بهبودی کامل بازار نفت از این بیماری، هر ماه برگزار می‌شود. وزیر انرژی عربستان افزود: این توافق تا آوریل ۲۰۲۲ ادامه خواهد یافت، در توافقنامه به وضوح یاد شده است که یک نشست دیگر در دسامبر ۲۰۲۱ برای مذاکره درباره لزوم تمدید این قرارداد تا پایان سال ۲۰۲۲ برگزار می‌شود. بن سلمان با تأکید بر اهمیت پایبندی به سهمیه‌های توافق‌شده از سوی همه اعضا تصریح کرد: بدون پایبندی همه، ممکن است کشورهایی که به تعهدهای خود پایبند بوده‌اند موافقت نکنند که تولید خود را در آینده کاهش دهند. وی تصمیم مارس گذشته ریاض مبنی بر تمدید کاهش تولید نفت، پس از شکست توافق پیشین اوپک پلاس را «تصمیمی سخت و دشوار، اما درست» توصیف کرد.

معاون آب و آبفای وزیر نیرو:

مجوز نمک‌زدایی برای چهار میلیارد مترمکعب آب دریا صادر شد

معاون آب و آبفای وزیر نیرو در یکی از شبکه های اجتماعی نوشت: تاکنون برای حدود چهار میلیارد مترمکعب نمک زدایی آب دریا صادر شده است. قاسم تقی زاده خامسی با انتشار ویدیویی از افتتاح طرح های صنعت آب و برق در استان هرمزگان که روز گذشته از طریق ویدیو کنفرانس توسط رییس جمهوری و وزیر نیرو افتتاح شد، در صفحه اینستاگرام خود نوشت: روز گذشته برای شروع بهره برداری از چهار پروژه قابل توجه در بندرعباس، قشم و بشاگرد که حدود ۲ هزار و ۶۰۰ میلیارد تومان برای آنها هزینه شده است، به استان هرمزگان سفری انجام شد. وی ادامه داد: آب شیرین کن بندرعباس بالاترین ظرفیت تولید در کشور را دارد و آب خروجی آن بسیار مطلوب است. ظرفیت آب شیرین کن ها در ایران نسبت به کشورهای همجوار بسیار پایین است و ما از آب دریا کم استفاده می کنیم. معاون وزیر نیرو نوشت: کشورهای جهان حتی آنهایی که بارندگی مناسبی دارند و موجودی آب شیرین آنها خوب است، از شیرین سازی آب دریا غفلت نکرده اند. کشورهای کم آب مثل عربستان سعودی و امارات چند میلیارد آب دریا را در سال برای مصرف شرب و صنعت شیرین می کنند. معاون آب و آبفای وزیر نیرو ادامه داد: تاکنون در ایران برای حدود چهار میلیارد متر مکعب مجوز نمک زدایی آب دریا صادر شده است ولی با اینکه تاکنون ۶۰ واحد شیرین کن نصب شده و بیست و پنج واحد درحال نصب است، فاصله تا عدد تخصیصی بسیار زیاد است.

محکومیت سه پالایشگاه گازی به علت آلودگی خلیج‌فارس

پس از پیگیری قضایی آلودگی ناشی از تخلیه فاضلاب صنعتی به خلیج فارس توسط سه پالایشگاه در استان بوشهر با صدور حکم قضایی، پالایشگاه‌های مذکور محکوم شدند. به گزارش ایسنا، فرهاد قلی نژاد در این خصوص گفت: پس از تخلیه آنی فاضلاب صنعتی از سوی سه پالایشگاه گازی در منطقه ویژه اقتصادی انرژی پارس و آلودگی تالاب نای بند، شکوائیه اداره حفاظت محیط زیست شهرستان عسلویه به مراجع قضایی ارسال و حکم محکومیت پالایشگاه های مذکور صادر گردید. مدیر کل حفاظت محیط زیست استان بوشهر همچنین می گوید: هر گونه ایجاد آلودگی محیط زیست وفق قوانین و مقررات محیط زیست ممنوع و غیر قانونی است و باید کلیه صنایع استانداردهای زیست محیطی را رعایت و با استفاده از سیستم های کنترلی همانند تصفیه خانه های فاضلاب از ورود فاضلاب به منابع محیط زیستی و خسارت به اکوسیستم ها پرهیز نمایند.

دستور وزیر نفت به پتروشیمی‌ها برای مقابله با کرونا

وزیر نفت به پتروشیمی‌ها دستور داد تا مواد اولیه برای تولید کالاهای مصرفی مرتبط با مقابله با شیوع کرونا را تامین کنند.

به گزارش ثروت، بیژن زنگنه در صفحه توییتر خود نوشت: کلیه شرکت‌های پتروشیمی که محصولات آنها به عنوان مواد اولیه تولید کالاهای مصرفی مرتبط با مقابله با شیوع کووید ۱۹ مورد استفاده قرار می‌گیرد، بدون در نظر گرفتن اولویت‌های تجاری، مکلف به تامین صنایع پایین‌دستی خود با هدف جلوگیری از هر گونه کمبود برای مردم عزیز ایران‌می‌باشند.

کاهش ۲۹ درصدی مشعل‌سوزی ایران در سه سال گذشته

تولیدکنندگان نفت خاورمیانه از جمله ایران در کاهش مشعل سوزی پیشرفت داشته اند اما با درنظر گرفتن شمال آفریقا و آمریکا، نشانی از کاهش اتلاف گاز طبیعی در جهان وجود ندارد و میلیاردها دلار درآمد احتمالی همچنان هدر می رود.

به گزارش پلاتس، آمار شرکت تحقیقاتی FGE نشان می دهد که مشعل سوزی در عربستان سعودی طی سه سال گذشته ۳۷ درصد، در ایران ۲۹ درصد و در قطر ۱۲ درصد کاهش داشته است؛ در حالی که عراق بالاترین میزان مشعل سوزی را دارد.

سیامک ادیبی، مدیر تیم گازی خاورمیانه در شرکت FGE به پلاتس گفت: عوامل موثر در کاهش مشعل سوزی شامل کاهش تولید نفت اوپک پلاس و در نتیجه کاهش تولید گاز مرتبط با آن، تحریمهای آمریکا و تاثیر آن بر تولید نفت ایران و بهبود مدیریت جمع آوری گاز در کشورهایی مانند عمان بوده اند.

خاورمیانه در سال میلادی گذشته ۳.۴ میلیارد فوت مکعب در روز گاز سوزانده که معادل تولید گاز انگلیس است هر چند که عربستان سعودی، عراق، عمان، کویت و اوپک از هدف بانک جهانی برای صفر کردن مشعل سوزی تا سال ۲۰۳۰ حمایت کرده‌اند.

به گفته ادیبی، دولتهای خاورمیانه اهداف بلندپروازانه ای در کاهش مشعل سوزی دارند اما نتوانسته اند به این اهداف دست پیدا کنند. در عراق، سیاست صفر کردن مشعل سوزی تا سال ۲۰۲۱ از چند سال قبل وجود داشت اما این هدف به سال ۲۰۲۳ موکول شد و بعید است که این کشور حتی تا سال ۲۰۳۰ به چنین هدفی دست پیدا کند.

به گفته تحلیلگران کاتام هاوس، مشعل سوزی کشورها را از منافع اقتصادی که در صورت جمع آوری گازهای تولید شده در زمان استخراج نفت خام و فروش آنها به بازار حاصل می شد، محروم می کند. منطقه خاورمیانه و شمال آفریقا در صورت جمع آوری این گازها به جای سوزاندن آنها می تواند حداکثر ۶.۴ میلیارد دلار درآمد در سال داشته باشد.

مشعل سوزی در منطقه خاورمیانه و شمال آفریقا ۴۰ درصد از کل مشعل سوزی جهان را تشکیل می دهد و حدود ۶ میلیارد فوت مکعب در روز گازی که می سوزد، سالانه معادل ۳۰۰ تا ۵۰۰ میلیون تن دی اکسید کربن تولید می کند.



به گفته اندرو کوپر، تحلیلگر اس اند پی گلوبال پلاتس آنالیتیکس، مشعل سوزی آمریکا در سال ۲۰۱۹ به دلیل تولید بالاتر نفت خام و محدودیت ظرفیت خطوط لوله برای انتقال گاز از مناطق تولیدی، به رکورد ۱.۵۲۱ میلیارد فوت مکعب در روز صعود کرد.

برنامه های عراق برای کاهش مشعل سوزی

به گفته رابین میلز، مدیرعامل شرکت قمر انرژی، صفر شدن مشعل سوزی در اکثر کشورهای منطقه خلیج فارس بجز عراق قابل دستیابی است. کشورهای شورای همکاری خلیج فارس همچنان مشعل سوزی دارند که منطقی نیست.

عراق با افزایش چهار درصدی مشعل سوزی در سه سال گذشته، در صدر فهرست مشعل سوزان در خاورمیانه قرار دارد. به دلیل عدم زیرساخت کافی، عراق بخش زیادی از گازی که در میادین نفتی جنوبی استخراج می کند را می سوزاند. عراق متعهد شده است در راستای توافق کاهش تولید تاریخی اوپک پلاس، تولیدش را کاهش دهد. کاهش تولید نفت این کشور باعث خواهد شد پروژه های جمع آوری گاز به تاخیر بیافتند.

شرکت گاز بصره در حال طراحی برنامه هایی برای جمع آوری گاز در میادین نفتی جنوبی عراق است و انتظار دارد این پروژه تا چند سال دیگر راه اندازی شود. این پروژه ۴۰۰ میلیون فوت مکعب در روز به ظرفیت جمع آوری گاز اضافه خواهد کرد و مجموع ظرفیت شرکت گاز بصره را ۴۰ درصد افزایش می دهد. زمانی که این پروژه راه اندازی شود، تاسیسات قادر خواهند بود گاز کافی برای تولید ۱.۵ گیگاوات برق تولید کنند که برای تامین برق بیش از یک میلیون خانه کافی است.

طبق گزارش سالانه آرامکو، با افزایش تولید گاز از ۹.۸۴۹ میلیارد فوت مکعب در روز در سال ۲۰۱۸ به ۹.۹۳۸ میلیارد فوت مکعب در روز در سال ۲۰۱۹، مشعل سوزی این شرکت کاهش پیدا کرده است. حدود ۷۰ درصد از تولید گاز عربستان سعودی مرتبط با نفت است. آرامکوی سعودی یک سیستم گازی مستر دارد که در طول استخراج نفت، گازهای همراه آن را جمع و فرآوری کرده و در اختیار صنایع و نیروگاههای کشور قرار می دهد. گاز به عنوان خوراک برای صنعت پتروشیمی در عربستان سعودی استفاده می شود و همچنین در تولید برق برای صنایعی مانند فولاد، آلومینیوم و نمک زدایی از آب مورد استفاده قرار می گیرد.

افزایش مشعل سوزی در امارات متحده عربی به دلیل تولید بالاتر گاز همراه با نفت بوده و این افزایش اندک بوده است. شرکت ملی نفت ابوظبی (ادنوک) که بزرگترین تولیدکننده انرژی این کشور است، سیاست داخلی برای صفر کردن مشعل سوزی دارد و از زمان تصویب این سیاست، میزان مشعل سوزی را بیش از ۹۰ درصد کاهش داده است.

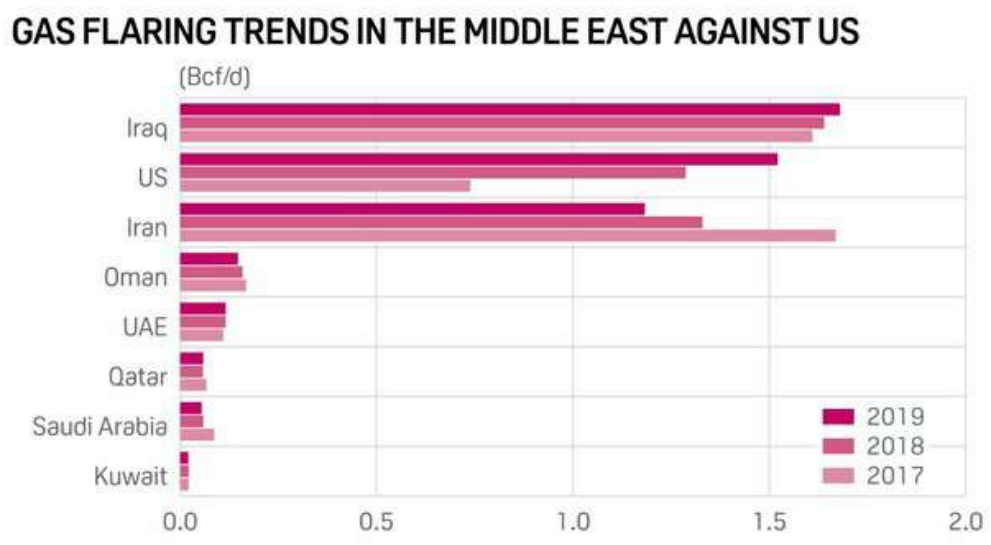

برنامه روسیه برای ۲ برابر کردن سهم خود از بازار جهانی LNG

وزیر انرژی روسیه اعلام کرد بهره‌برداری از پروژه‌های عظیم گازی در این کشور می‌تواند به دو برابر شدن سهم این کشور از بازار جهانی LNG منجر شود.

به گزارش راشاتودی، الکساندر نواک، وزیر انرژی روسیه، اعلام کرد که بهره‌برداری از پروژه‌های عظیم گازی در این کشور تا سال ۲۰۲۵ سهم روسیه از بازار جهانی LNG را به ۱۵ درصد افزایش خواهد داد.

روسیه توانسته از سال ۲۰۰۹ به بعد صادرات LNG خود را چهار برابر کند.

نواک طی یادداشتی در ژورنال انرژی پالیسی گفت این اتفاق به لطف بهره‌برداری از تاسیسات جدید رخ داد و در شرایط کنونی هم چندین طرح برای افزایش صادرات در دست تولید داریم.

لئونید میخلسون، بنیانگذار شرکت نواتک، که بزرگترین شرکت خصوصی تولید گاز در این کشور محسوب می‌شود گفت که سال گذشته میلادی سهم روسیه از بازار جهانی LNG حدود ۷ درصد بوده است.

بنا به اعلام وزارت انرژی این کشور، روسیه در سال ۲۰۱۹ تولید LNG خود را ۵۰ درصد افزایش داده و به ۴۰,۲ میلیارد متر مکعب رسانده است.

نخستین تاسیسات تولید LNG در روسیه به نام ساخالین ۲ در سال ۲۰۱۹ به بهره‌برداری رسیده است.

یکی دیگر از دلایل بالا رفتن این حامل انرژی در این کشور بهره‌برداری از پروژه عظیم یامال در قطب شمال و رسیدن این واحد به حداکثر ظرفیت در دو سال پیش بوده است.

نواتک در حال حاضر در حال توسعه تاسیسات یامال است.

دولت روسیه با توجه به پیش‌بینی افزایش تقاضا برای LNG در آینده نزدیک بالابردن قابل توجه تولید این حامل انرژی را در دستور کار خود قرار داده است.

سال گذشته میلادی، ولادیمیر پوتین، رئیس‌جمهور روسیه، اعلام کرد که انتظار دارد تا سال ۲۰۳۵ تولید LNG این کشور ۵ برابر شود.



خبر

توافق آمریکا و هند برای نگهداری ذخایر نفت اضطراری

آمریکا و هند توافق اولیه ای را برای همکاری در زمینه ذخایر نفت اضطراری شامل امکان ذخیره سازی نفت هند در مخازن استراتژیک آمریکا امضا کردند.

به گزارش رویترز، دن بروبت، وزیر انرژی آمریکا در کنفرانس از راه دور با دارمندرا پرادهان، وزیر نفت هند به خبرنگاران گفت که مقامات دو کشور در ماههای آینده درباره جزییات ذخایر اضطراری گفت و گو خواهند کرد.

بروبت گفت: آمریکا مایل است پروسه اشتراک گذاری تاسیسات مخازن نفت استراتژیک با هند را آغاز کند و پس از آن ببیند چگونه ذخایر نفت استراتژیک آمریکا شامل مخازن زیرزمینی در تگزاس و لوییزیانا می توانند به هند برای نگهداری نفت کمک کنند.

دونالد ترامپ، رییس جمهور آمریکا در مارس به برویت دستور داده بود ذخایر نفت استراتژیک آمریکا را به ظرفیت حدود ۷۱۴ میلیون بشکه پر کند اما کنگره حاضر به تامین مالی خرید نفت از تولیدکنندگان داخلی نشد.

وزیر انرژی آمریکا گفت: این طرح مشابه طرح اخیر استرالیا است که در آوریل متعهد شد حدود ۶۰ میلیون دلار برای ایجاد ذخایر نفت استراتژیک در آمریکا هزینه کند اما معلوم نیست مذاکرات میان دو کشور به کجا خواهد رسید.

قیمت جهانی نفت امسال پس از شیوع ویروس کرونا و وضع قرنطینه در سراسر جهان در آوریل سقوط کرد اما از آن زمان بهبود پیدا کرده و به حدود ۴۳ دلار در هر بشکه رسیده است.

وزیر نفت هند در ماه مه گفته بود هند که سومین مصرف کننده و واردکننده بزرگ نفت جهان است، ۵.۳۳ میلیون تن ذخایر استراتژیک خود را پر کرده و حدود ۸.۵ تا ۹ میلیون تن نفت را در کشتیها نگهداری می کند.

هند چهارمین مقصد بزرگ صادرات نفت آمریکا است و قصد دارد با ساخت مخازن استراتژیک جدید، ظرفیت آنها را به میزان ۶.۵ میلیون تن توسعه دهد.

پرادهان گفت: تجارت هیدروکربن میان دو کشور در سال سال ۲۰۱۹ تا ۲۰۲۰ به ۹.۲ میلیارد دلار معادل حدود ۱۰ درصد از کل تجارت دوجانبه رسید.

آرامکو به دنبال تجدید ساختار بخش پایین دستی

شرکت آرامکو عربستان سعودی اعلام کرد: به منظور حمایت از استراتژی توسعه جهانی قصد دارد اقدامات لازم به منظور سازماندهی مجدد کسب و کارهای پایین دستی خود را انجام دهد. براساس برنامه ریزی های انجام شده این تغییرات تا پایان سال میلادی جاری انجام خواهد شد.

بر اساس بیانیه آرامکو، بخش پایین دستی این شرکت به چهار واحد تقسیم خواهد شد که شامل: انواع سوختها شامل پتروشیمی، بازرگانی ، خرده فروشی و روان کننده ها، مواد شیمیایی، نیرو، خطوط لوله، توزیع، پایانه ها خواهد بود.

بر اساس اعلام آرامکو "این سازماندهی مجدد به منظور افزایش کارایی و بهره وری دارایی های پایین دست موجود آرامکو انجام شده است و نشان دهنده تغییر اساسی در ساختار کلی کسب و کار نیست."

آرامکو ، بزرگترین شرکت تولید نفت جهان ، در حال گسترش تجارت در پایین دست و به ویژه پالایش و بازاریابی است. این شرکت حدود ۸.۵ میلیون بشکه در روز نفت خام تولید می کند که از این میزان حدود ۶ میلیون بشکه در روز صادر می شود.

این شرکت در نظر دارد ظرفیت پالایش خود را در داخل عربستان سعودی و خارج از آن از ۵ میلیون بشکه در روز فعلی به ۸ -۱۰ میلیون بشکه افزایش دهد. آرامکو در حال توسعه کسب و کار پالایشی خود در داخل کشور و نیز در بازارهای جدید و به ویژه در آسیا است.

بر این اساس در ماه ژوئن آرامکو ۷۰ درصد سهام SABIC چهارمین شرکت بزرگ پتروشیمی جهان به ارزش ۶۹.۱ میلیارد دلار را خریداری کرد.

فراخوان مناقصه

شرکت آب منطقه ای کرمان

شناسه آگهی: ۹۱۶۷۸۲

نوبت دوم

فراخوان مناقصه عمومی یک مرحله ای انتخاب پیمانکار انجام خدمات پشتیبانی مورد نیاز شرکت آب منطقه ای کرمان و واحد های تابعه در سطح استان کرمان (فرآیند ۱۸/الف/۹۹)

شرکت آب منطقه ای کرمان درنظر دارد مناقصه عمومی انتخاب پیمانکار انجام خدمات پشتیبانی مورد نیاز شرکت آب منطقه ای کرمان و واحد های تابعه در سطح استان کرمان فرایند ۱۸/الف/۹۹ را از طریق سامانه تدارکات الکترونیکی دولت برگزار نماید کلیه مراحل برگزاری مناقصه از دریافت اسناد مناقصه تا ارائه پیشنهاد مناقصه گران و بازگشایی پاکت ها از طریق درگاه سامانه تدارکات الکترونیکی دولت(ستاد)به آدرس www.setadiran.ir انجام خواهد شد و لازم است مناقصه گران در صورت عدم عضویت قبلی،مراحل ثبت نام در سایت مذکور و دریافت گواهی امضای الکترونیکی را جهت شرکت درمناقصه را محقق سازند تاریخ انتشار مناقصه در سامانه تاریخ ۹۹/۰۴/۲۸میباشد.

مهلت زمانی دریافت اسناد مناقصه از سایت:ساعت۱۰ روز شنبه مورخ۹۹ /۰۵/۰۴

مهلت زمانی ارائه پیشنهاد :ساعت۱۰ روز سه شنبه مورخ۹۹/۰۵/۱۴

زمان بازگشایی پاکت ها:ساعت ۱۰:۱۵ روز سه شنبه مورخ ۹۹/۰۵/۱۴

اطلاعات تماس دستگاه مناقصه گر جهت دریافت اطلاعات بیشتر در خصوص اسناد مناقصه:

آدرس:کرمان،خیابان پاسداران،شرکت آب منطقه ای کرمان ساختمان شماره دو،دفتر قرار دادها و تلفن ۳۲۲۲۴۴۸۲-۰۳۴

ارائه پاکت های الف به آدرس :کرمان خیابان پاسداران،شرکت آب منطقه ای کرمان ساختمان شماره یک، طبقه دوم،دبیرخانه محرمانه،دفتر حراست.

اطلاعات تماس سامانه ستاد جهت انجام مراحل عضویت در سامانه: مرکز تماس:۴۱۹۳۴-۰۲۱

دفتر ثبت نام:۸۸۹۶۹۷۳۷و۸۵۱۹۳۷۶۸

روابط عمومی شرکت آب منطقه ای کرمان

نوبت دوم

شرکت ملی گاز ایران

شرکت دولتی پالایش گاز پارسیان

آگهی تجدید فراخوان عمومی ارزیابی کیفی مناقصه گران

شرکت دولتی پالایش گاز پارسیان در نظر دارد مناقصه موضوع زیر را پس از طی فرآیند ارزیابی کیفی و تأیید صلاحیت متقاضیان به مناقصه گران واجد شرایط واگذار نماید . لذا از کلیه شرکتهای متقاضی در این خصوص دعوت بعمل می‌آید.

موضوع و شماره مناقصه	P/F ELECTRICAL EQUIPMENT "ABB" مناقصه شماره : R-۹۷۴۰۰۱۵
نوع مناقصه	عمومی دو مرحله‌ای همراه با ارزیابی کیفی
مبلغ تضمین شرکت در فرایند ارجاع کار (ریال)	۳۲۵،۰۰۰،۰۰۰ ریال
مهلت تحویل مدارک (روز)	۱۴ روز پس از انتشار نوبت دوم آگهی فراخوان عمومی ارزیابی کیفی مناقصه گران
روش ارزیابی کیفی	ارزیابی وزنی (مطابق مفاد مندرج در فرمهای ارزیابی کیفی مربوطه)
آدرس پستی محل تحویل اسناد کیفی	استان فارس–شهرستان مهر– شرکت دولتی پالایش گاز پارسیان– دبیرخانه امورتدارکات و عملیات کالا
تلفن و نمابر	تلفن : ۰۷۱-۵۲۱۱۲۷۱۰-۵۲۱۱۲۷۱۲ نمابر : ۰۷۱-۵۲۱۱۲۷۰۵-۵۲۸۲۴۷۳۳ (تایید نمابر : ۰۷۱-۵۲۱۱۲۷۱۶)

سایر توضیحات مهم:

۱. مناقصه گران دارای تجربه مرتبط با موضوع مناقصه باشند .

۲. کلیه فرمهای ارزیابی صلاحیت ، فرم استعلام ارزیابی کیفی مناقصه گران و دستورالعمل اجرایی استعلام های ارزیابی کیفی می بایست پس از دریافت از طریق سایت شرکت به آدرس WWW.NIGC-PARSIAN.IR ،(بخش مناقصات)به دقت مطالعه ،بررسی،تکمیل و به همراه سایر مدارک (رزومه) قبل از اتمام مهلت مقرر تحویل گردد.

۳. توانائی تهیه وتسلیم تضمین شرکت درفرایندارجاع کاروفق آیین نامه تضمین معاملات دولتی مصوب۱۳۹۴/۰۹/۲۲پس ازاعلان نتایج ارزیابی کیفی توسط مناقصه گران ذیصلاح.

۴. توانائی تهیه و تسلیم تضمین حسن انجام تعهدات معادل ۱۰٪ مبلغ قرارداد وفق آیین نامه تضمین معاملات دولتی مصوب ۱۳۹۴/۰۹/۲۲ توسط برنده مناقصه.

نوبت اول: ۹۹/۴/۲۲ نوبت دوم: ۹۹/۴/۲۹ شماره مجوز نفت: ۱۳۹۹،۱۸۵۷

روابط عمومی شرکت دولتی پالایش گاز پارسیان

خبر

بسته حمایتی بانک دی برای آسیب دیدگان ویروس کرونا

بانک دی در راستای ایفای نقش در حوزه مسئولیت اجتماعی از آسیب دیدگان ناشی از ویروس کرونا حمایت می‌کند.

به گزارش روزنامه ثروت به نقل ازروابط عمومی بانک دی؛ با توجه به شیوع موج دوم ویروس کرونا در کشور، بانک دی با هدف حمایت از اصنافی که به دلیل کاهش فعالیت های کسب و کار دچار مشکلات اقتصادی شده اند و همچنین قدردانی از جانفشانی های فعالان نظام سلامت کشور و کادر سلامت با ارائه کارت اعتباری در قالب بسته حمایتی این عزیزان را تحت پوشش قرار می دهد. بر اساس این گزارش؛ بسته حمایتی ناشی از آسیب دیدگان ویروس کرونا در قالب کارت اعتباری و تسهیلات رفع احتیاجات ضروری خانوار در اقساط ۳۶ ماهه با نرخ ۱۸ درصد تا سقف پانصد میلیون ریال، قابل پرداخت خواهد بود. شایان ذکر است؛ پرستاران، بهیاران، کارکنان شاغل در بیمارستان ها، درمانگاه ها و مراکز سلامت و کارکنان شاغل در حوزه سلامت (بیمارستان‌ها، کلینک ها، آزمایشگاه ها و ...) با ارائه معرفی نامه رسمی و گواهی اشتغال به کار از مراکز متبوع می توانند از طرح بسته حمایتی بانک دی بهره مند شوند.

ارائه «خدمات ارزی» در شعب ارزی بانک آینده

با راهبرد حضور مؤثر و کارآمد بانک آینده در ارائه خدمات بانکداری و ارزش‌آفرینی بیش تر برای مشتریان، هم اکنون «خدمات ارزی» در شعب بانک آینده، در دسترس و قابل عرضه است.

بر همین اساس، مشتریان محترم می‌توانند جهت انجام امور ارزی و بانکی، از جمله: افتتاح «سپرده های مدت دار» و «قرض‌الحسنه پس انداز ارزی» به ۳۲ شعبه منتخب بانک آینده در تهران بزرگ و ۹ شعبه در سایر استان ها، مراجعه نمایند.ششمین جشنواره حساب‌های قرض‌الحسنه پس انداز ریالی و هم‌چنین ارزی بانک آینده، از ابتدای مهرماه سال گذشته آغاز و تا پایان شهریورماه سال جاری، با اهدای جوایز نفیس و ارزشمند، به‌صورت قرعه‌کشی، ادامه خواهد داشت. مشتریان محترم می‌توانند برای اطلاعات بیش‌تر با مرکز ارتباط بانک آینده با شماره ۰۲۱-۲۷۶۶۳۲۰۰، تماس بگیرند.

افزایش سقف مجاز انتقال وجه کارت به کارت در بانک کشاورزی

بانک کشاورزی با توجه به شرایط ویژه بهداشتی کشور و با هدف کنترل وپیشگیری از شیوع ویروس کرونا، برای تسهیل استفاده هموطنان عزیز از خدمات بانکداری الکترونیک، سقف مجاز انتقال وجه کارت به کارت را به ۶۰میلیون ریال افزایش داد.

به گزارش روزنامه ثروت به نقل از روابط عمومی و همکاری های بین الملل بانک کشاورزی، با توجه به شرایط خاص بهداشتی و شیوع ویروس کرونا و به منظور تسهیل استفاده هموطنان گرامی از درگاه های غیرحضوری و کاهش مراجعات حضوری مردم به شعب و دستگاه های خودپرداز، سقف مجاز انتقال وجه کارت به کارت (شتابی و درون بانکی) از طریق درگاه های اینترنتی،خودپردازها و کیوسک بانک کشاورزی از مبلغ ۳۰ میلیون ریال در هر شبانه روز از مبدأ هر کارت، به ۶۰ میلیون ریال افزایش یافته است.براساس این گزارش، این اقدامات بر اساس مجوز بانک مرکزی و با توجه به روند صعودی بیماری کرونا و آغاز موج دوم این بیماری صورت گرفته است و انتظار می رود هموطنان عزیز با استفاده از درگاه های غیر حضوری و کاهش مراجعات حضوری به شعب خادمان خود را یاری کنند تا با همدلی و تلاش از این روزهای سخت عبور کنیم.

افزایش سقف خدمات مبتنی بر کارت و گسترش خدمات غیرحضوری در بانک توسعه تعاون

در راستای تدابیر شبکه بانکی جهت مقابله با شیوع بیماری کرونا، سقف خدمات مبتنی بر کارت افزایش یافته و خدمات غیرحضوری در بانک توسعه تعاون گسترش می‌یابد.

با توجه به روند صعودی ویروس کرونا در کشور و خطر ابتلا به این بیماری در اماکن و فضاهای پوشیده، و در راستای کاهش مراجعات حضوری به شعب، بانک توسعه تعاون همگام با شبکه بانکی، ضمن تأکید بر ارائه هرچه بیشتر خدمات غیرحضوری به هم وطنان، سقف خدمات مبتنی بر کارت را افزایش می دهد. براین اساس، سقف مجاز انتقال وجه کارت به کارت (شتابی و درون بانکی) از طریق درگاه‌های اینترنتی و خودپردازهای بانک توسعه تعاون از مبلغ ۳۰ میلیون ریال در هر شبانه روز از مبدأ هر کارت به ۶۰ میلیون ریال افزایش یافت.همچنین سقف مجاز انتقال وجه کارت به کارت از طریق پرداخت سازها از ده میلیون ریال به سی میلیون ریال با حصول اطمینان از انطباق شماره ملی دارنده کارت و شماره ملی دارنده سیم کارت انجام دهنده تراکنش قابل افزایش است.در همین راستا، امکان تمدید تاریخ انقضاء کارت‌های بانکی بدون نیاز به مراجعه حضوری مشتری به مدت یک سال و تا اطلاع ثانوی فراهم گردیده است.گفتنی است با توجه به روند صعودی و شروع موج دوم بیماری کرونا در کشور و در راستای مدیریت، کنترل و پیشگیری از شیوع این ویروس، بانک توسعه تعاون همگام با شبکه بانکی بر ارائه هرچه بیشتر خدمات غیرحضوری در بانک توسعه تعاون گسترش می‌یابد.

رئیس کل بیمه مرکزی:چالش بزرگ صنعت بیمه همگانی سازی بیمه های اختیاری است

ماهیت صنعت بیمه با رویکرد اجتماعی تعریف می شود و محصول نهایی آن چیزی جز آرامش و اطمینان نیست.

به گزارش روزنامه ثروت به نقل از اداره کل روابط عمومی و امور بین الملل بیمه مرکزی، دکتر غلامرضا سلیمانی در دیدار با یکی از مدیران مسئول رسانه و کارکنان آن، ضمن اعلام این مطلب افزود: بزرگترین چالش صنعت بیمه همگانی سازی بیمه های اختیاری است و ما از رسانه‌ها انتظار داریم در این مسیر همراه ما باشند.رئیس کل بیمه مرکزی عملکرد این صنعت را در راستای افزایش سرمایه های اجتماعی، مناسب ارزیابی کرد و افزود: گسترش فرهنگ استفاده از محصولات بیمه‌ای علاوه بر افزایش سطح رفاه جامعه به رونق فضای کسب و کار نیز کمک می‌کند.وی از بیمه نامه های زندگی به عنوان نماد آینده نگری یاد کرد و اظهار داشت: با استفاده از ظرفیت‌های رسانه‌ای و همچنین قابلیت فراوان فضای مجازی می توان زمینه های افزایش امید در جامعه و رشد شاخص های اجتماعی را فراهم کرد. رئیس شورای عالی بیمه در پایان از امر فرهنگ‌سازی برای تامین آرامش مردم به عنوان عملی مقدس یاد کرد و گفت: تجربه اطمینان با صنعت بیمه یک حقیقت است و رسانه‌ها برای تبیین این واقعیت در خط مقدم فرهنگ‌سازی قرار دارند.شایان ذکر است در این دیدار آخرین مسائل صنعت بیمه و همچنین ظرفیت رسانه ها در امر همگانی سازی فرهنگ بیمه مورد بحث و بررسی قرار گرفت.

حجت‌اله صیدی در مراسم تکریم و معارفه مدیر شعب خراسان رضوی :

۹۹، سال تثبیت سودآوری پایدار بانک صادرات ایران است



گروه بانک و بیمه:مدیرعامل بانک صادرات ایران گفت: سال ۱۳۹۹، سال تثبیت سودآوری پایدار و افزایش سهم بازار منابع بانک صادرات ایران است.

به گزارش روزنامه ثروت به نقل از روابط‌عمومی بانک صادرات ایران، حجت‌اله صیدی با اشاره به عملکرد خوب این بانک در تحقق اهداف تعیین شده گفت: طی دو سال گذشته با تلاش تمامی همکارانم موفق شدیم زیان‌دهی بانک را متوقف و بانک را به سودآوری برسانیم. در سال ۱۳۹۹ نیز برنامه‌های مستمری برای افزایش سهم بازار منابع داریم تا به تثبیت سودآوری پایدار برسیم.وی که در مراسم معارفه مدیرشعب بانک صادرات ایران در استان خراسان‌رضوی که به صورت وب‌کنفرانس برگزار شد، سخن می‌گفت؛ لازمه تحقق سودآوری پایدار را افزایش درآمدها و مدیریت هزینه‌ها دانست و افزود: برای تثبیت سودآوری لازم است درآمدها را افزایش دهیم. درآمدهای عملیاتی شامل درآمد حاصل از پرداخت تسهیلات و کارمزد مهم‌ترین درآمد بانک است که پایدار است و اگر بتوانیم درآمدهای عملیاتی را افزایش دهیم، سود پایدار بانک افزایش می یابد. صیدی ادامه داد: با رعایت بهداشت اعتباری و بهینه‌سازی ترکیب تسهیلات و عقود می‌توان درآمدها را افزایش داد و تسهیلات بیشتر نیز همواره نیازمند منابع بیشتر است که ایجاد آن به کاهش قیمت تمام شده پول می‌انجامد.مدیرعامل بانک صادرات ایران با اشاره به لزوم کاهش هزینه‌ها برای تثبیت سودآوری پایدار گفت: هزینه‌های مطالبات مشکوک‌الوصول و هزینه‌های مالی، دو هزینه مهم و تأثیرگذار هستند. سود عملیاتی به خودی خود تحقق نمی‌یابد و نیاز به تلاش و طی فرآیندها دارد و کار بانک نیز انجام عملیات بانکداری و تحقق همین سود است.مدیرعامل بانک صادرات ایران با اشاره به عملکرد خوب مدیریت شعب استان خراسان‌رضوی گفت: آقایان حاتمی و جهانبانی هرکدام در دوره مسئولیتشان با قدرت و تمرکز بر رفتار حرفه‌ای، اقدامات موثری را رقم زدند که اگر همه همکاران چنین دستاوردهایی داشته باشند، اساسا جابه‌جایی مدیران ضرورتی نخواهد یافت.صیدی ادامه داد: امیدوارم این تودیع و معارفه‌ها فتح بابی برای مجموعه همکاران شبکه باشد که به مهم‌ترین وظیفه هر انسانی که همانا ارتقای خویشتن است اهتمام ورزند. به تعبیر امیرالمؤمنین علی(ع)، هرگز نباید دو روز یک مؤمن یکسان و همانند باشد. البته ارتقا در حوزه فعالیت اداری در گرو تلاش، تمرکز و رفتار حرفه‌ای قوی است که اگر تحقق پیدا کند حتما نتیجه آن پیشرفت و دستیابی به حوزه فعالیت وسیعتر خواهد بود. چنانکه ادبیات دین مبین اسلام نیز مشحون از همین حقیقت و وعده الهی به تحقق آن است که فرمود: لنهدینهم سبلنا و در ادبیات فارسی نیز آمده است که هر چه در این پرده نشانت دهند/گر نپسندی به از آنت دهند.

وی ادامه داد: از تلاش‌ها و زحمات آقای محمود حاتمی مدیر سابق این استان تشکر می‌کنم که مدیری کوشا، متعهد، باانگیزه و حرفه‌ای بودند و موفقیت‌های خوبی هم کسب کردند. آقای کیومرث جهانبانی نیز از مدیران فعال، باانرژی، متعهد و حرفه‌ای هستند که امید است با تمرکز و قدرت بیشتر و با بهره‌گیری از ظرفیت‌های بالای استان، در بخش‌های مختلف عملکردی استان به خصوص بانکداری الکترونیکی تحول‌آفرین باشند.صیدی با تأکید بر لزوم شناسایی ظرفیت های تمام شهرهای استان گفت: مدیریت جدید استان خرسان‌رضوی، علاوه بر شهر مشهد لازم است به مناطقی همچون فریمان، تربت حیدریه، سبزوار، شیروان، قوچان و... نیز که در صنایع مختلفی از تولید کاشی گرفته تا صنایع غذایی ظرفیت توسعه دارند، توجه کند. حجت‌اله صیدی با اشاره به پتاسیل‌های استان خراسان‌رضوی گفت: این استان پهناور، علاوه بر ارزش و قداست معنوی از حیث شاخص‌های اقتصادی، شاخص کسب و کار، ویژگی‌های جغرافیایی، رابطه مستمر با همسایگان شمالی و شرقی، برخورداری از معادن غنی از جمله مهم‌ترین معادن سنگ آهن جهان همچون سنگان، صنایع بزرگ، شرکت‌های بزرگ IMI، پتروشیمی، تولید قطعات خودرو و صنایع پلاستیک موقعیت ممتاز و منحصربه‌فردی دارد.وی ادامه داد: این استان هاب بزرگ و مهمی برای فرآورده‌های نفتی به خصوص در حوزه‌های فریمان و سرخس است.

دکتر حسین زاده:

اعطای تسهیلات به کسب و کارهای آسیب دیده براثر کرونا اولویت است



مدیرعامل بانک ملی ایران با تاکید بر اینکه شرط اصلی برای کنترل شیوع کرونا، کاهش حداکثری تعاملات غیرحضوری و تعطیلی بسیاری از واحدهای اقتصادی بوده است، گفت: بعد از دوران قرنطینه، سیاست هایی برای جبران درآمدهای کاهش یافته ناشی از شوک بیماری کرونا به اجرا گذاشته شد که یکی از پیشنهادهای ارایه شده حمایت تمام عیار از کسب و کارها با اولویت حمایت هایی در جهت حفظ نیروی کار و عدم اخراج یا تعدیل آنها بوده است و نقش نظام بانکی در چنین شرایطی تعیین کننده خواهد بود.

به گزارش روزنامه ثروت به نقل از روابط عمومی بانک ملی ایران، دکتر حسین زاده در نشست کارگروه بررسی وضعیت پرداخت تسهیلات به کسب و کارهای آسیب دیده از شیوع کرونا که با حضوردکتر نهاوندیان معاون اقتصادی رییس جمهور،دکتر کمیجانی قائم مقام بانک مرکزی ج.ا و مدیران عامل بانکهای عضو برگزار شد، با تاکید بر اینکه آثار اقتصادی شیوع ویروس کرونا به حدی است که میتوان آن را آغازی بر وقوع یک رکود در اقتصاد جهانی دانست، تصریح کرد: پدیده عالمگیر و نوظهور کرونا یکی از جدیدترین و خطرناک ترین ویروس های شناخته شده است که این روزها تاثیر بسیاری بر کسب و کارها داشته است.وی تصریح کرد: فراگیر شدن بیشتر این ویروس نه تنها برای سلامت جامعه بلکه اقتصاد نیز آثار سوئی به همراه داشته است. در چنین شرایطی، هزینه های تحمیل شده بر اثر اپیدمی کرونا می تواند بر اقتصاد کشور آثار منفی بر جای گذارد.حسین زاده عنوان کرد: لذا در این شرایط دشوار، نظام بانکی نقش تعیین کننده ای دارد که با اهتمام مضاعف شما همکاران برای تحقق اهداف، دستورالعمل اجرایی طرح اعطای تسهیلات به صاحبان کسب و کارهایی که به دلیل شرایط ناشی از شیوع کرونا در فعالیت های خود دچار مشکل شده اند، میسر خواهد شد.مدیرعامل بانک ملی ایران بیان کرد: در این شرایط حساس که مقام معظم رهبری به روسای سه قوه و علی الخصوص دولت تدبیر و امید و نظام بانکی کشور تکلیف فرموده اند که صاحبان مشاغل را تنها نگذاشته و با سهل ترین شیوه و در اسرع وقت نسبت به اعطای تسهیلات و تامین مالی صاحبان کسب و کار جهت نیل به شعار «جهش تولید» اقدام نمایید، از همکاران معزز بانک ملی ایران انتظار مساعدت حداکثری همانند سنوات گذشته را دارم.

تشریح اقدامات صورت گرفته در خصوص مبارزه با ویروس کرونا توسط چقازردی:

اختصاص ۱۶هزار و ۵۰۰ میلیارد ریال اعتبار برای کسب و کارهای آسیب دیده

مدیرعامل بانک سپه به تشریح اقدامات موثر بانک سپه با محوریت بخش اعتباری در خصوص حمایت از اشخاص و واحدهای آسیب دیده ناشی از ویروس کرونا پرداخت.

به گزارش روزنامه ثروت به نقل از پایگاه اطلاع رسانی بانک سپه، محمد کاظم چقازردی از جمله این اقدامات را اعطای تسهیلات قرض الحسنه ده میلیون ریالی به یارانه بگیران مشمول عنوان کرد و گفت: بانک سپه به منظور افزایش قدرت خرید و نقدینگی متقاضیان کم درآمد و یارانه بگیر، نسبت به واریز چهار مرحله وام قرض الحسنه ده میلیون ریالی به حساب یارانه بگیران آسیب دیده ناشی از ویروس کرونا مطابق فهرست اعلامی از سوی سازمان هدفمندسازی یارانه ها به تعداد یک میلیون و ۴۷۹هزار و۴۵۶ نفر در مجموع به مبلغ ۱۴ هزار و ۷۹۴ میلیارد و ۵۶۰ میلیون ریال اقدام کرده است.مدیرعامل بانک سپه در خصوص امهال سه ماهه وام های قرض الحسنه گفت: با توجه به عدم امکان فعالیت های اقتصادی و به تبع آن عدم کسب درآمد مطلوب در بازه زمانی شیوع بیماری، کلیه اقساط دریافتی از حساب پشتیبان تسهیلات قرض الحسنه بابت اسفند ماه ۹۸ تا اردیبهشت ۹۹ به حساب مشتریان برگشت داده شده و پیامک اطلاع رسانی آن نیز برای آنان ارسال شد.چقازردی افزود: در این رابطه و پس از ابلاغ رسته های فعالیت مشمولین امهال در چند مرحله از سوی بانک مرکزی ج.ا بررسی لازم برای استحقاق سنجی متقاضیان صورت گرفت و اقدامات اجرایی در خصوص امهال سه ماه تعداد قابل توجهی از تسهیلات اعطایی به کسب و کارهای آسیب دیده ناشی از ویروس کرونا انجام شد.رئیس هیأت مدیره بانک سپه در مورد تخصیص اعتبار برای تسهیلات به کسب و کارهای آسیب دیده ناشی از کرونا گفت: بانک سپه مبلغ ۱۶هزارو ۵۰۰ میلیارد ریال (۱۵هزار میلیارد ریال بانک سپه و یکهزار و ۵۰۰ میلیارد ریال بانک حکمت ایرانیان سابق) اعتبار برای اعطای تسهیلات به بخش ها و کسب و کارهایی آسیب دیده از ویروس کرونا مشروط به معرفی از طریق سامانه کارا (سامانه وزارت تعاون، کار و رفاه اجتماعی) اختصاص داده است و تاکنون ۱۵هزار و ۵۳۲ درخواست به میزان ۲۸۶۵ میلیارد ریال به این بانک معرفی که تعداد ۱۲هزار و ۷۳۵ مورد از درخواستهای واصله واحدها معرفی و در دست بررسی برای اعطای تسهیلات قرار دارد.وی در خصوص اعطای تسهیلات به شرکت های فعال در زمینه تولید مواد بهداشتی وضد عفونی کننده گفت: بانک سپه به منظور تقویت بنیه مالی شرکت های تولیدی فعال در زمینه تولید مواد بهداشتی و ضد عفونی کننده و تسریع درتامین کالا و محصولات مورد نیاز برای مبارزه با ویروس کرونا، تا تاریخ ۲۳ تیر امسال مبلغ ۲هزار و ۷۴۹ میلیون ریال تسهیلات به واحدهای تولیدی اختصاص داده است.

ادغام چند شعبه بانک مسکن برای افزایش بهره وری



مدیر امور استان ها و بازاریابی بانک مسکن از استمرار اجرای برنامه بهینه سازی شعب در سالجاری از طریق انحلال و ادغام تعداد دیگری از شعب بانک مسکن به منظور ارتقای کارایی آنها خبر داد.

محمود لاری در گفتگو با پایگاه خبری بانک مسکن – هیبنا، با اشاره به ادغام چند شعبه دیگر بانک مسکن اظهار داشت: در راستای اجرای برنامه عملیاتی بانک با هدف افزایش بهره وری و کارایی شعب، سه شعبه دیگر ادغام شدند.وی با بیان اینکه سه شعبه ستارخان تهران، میدان پارس نازی تهران و شهید انصاری قزوین به تازگی ادغام شدند، گفت: یکی از تکالیف مجمع بانک مسکن به دستور وزیر اقتصاد به عنوان رییس مجمع، ادغام شعب ناکارآمد است.لاری با تاکید بر اینکه در راستای تکلیف دولت برای ارتقای بهره وری شبکه بانکی، بانک مسکن به استان ها تکلیف کرده تا اموال مازاد خود را به اداره ساختمان بانک اعلام کنند، افزود: املاک مازاد جزو سرمایه های راکد بانک محسوب می‌شوند و باید با پیگیری های مجدانه تلاش کنیم تا این سرمایه های راکد به چرخه اقتصادی و اعتباری بانک بازگردند.مدیر امور استان ها و بازاریابی بانک مسکن با اشاره به اینکه استمرار برنامه بهینه شعب بانک با هماهنگی مدیریت ها هر ساله در دستور کار قرار دارد، گفت: در طی سال گذشته نیز بالغ بر ۴۴ شعبه و ۵ باجه منحل شدند.وی افزود: در سال ۹۷ با دریافت مجوز از بانک مرکزی تعداد ۸ شعب کم بازده و ناکارآمد تعطیل و ۸ شعبه با جایگزینی آن در سایر استان ها و شهرهای دارای ظرفیت و با پتانسیل ایجاد شد.وی ضمن تاکید بر این موضوع که مستمرا» عملکرد و کارکرد شعب در بخش های مختلف از سوی مجموعه امور استان ها و بازاریابی مورد بررسی و ارزیابی قرار می گیرد، هدف از اجرای برنامه بهینه سازی شعب را بازمهندسی مجدد جانمایی و چیدمان شعب، ارتقای چالاکی و سطح فعالیت آنها ، کاهش هزینه های شعب استیجاری، توانمندسازی شعب، تمرکز بیشتر در سطح شعب متناسب با انتظارات جاری بانک، تحقق بهینه اهداف ابلاغی و ... عنوان کرد. وی افزود که انتظار می رود با تداوم این امر و اقدامات صورت گرفته نتایج حاصله منجر به افزایش کارایی و اثر بخشی مضاعف شعب شود.لاری تاکید کرد: بازگشت درآمدهای حاصل از تعیین تکلیف دارایی‌های بانک می‌تواند قدرت و توان اعتباری بانک را در جهت ارتقای خدمات بیشتر به مشتریان افزایش دهد.

خبر

بازدید مدیرعامل بیمه «ما» از گروه صنعتی زر ماکارون

در دیدار مدیران عامل دو شرکت بیمه «ما» و گروه صنعتی زر ماکارون ضمن تاکید بر استفاده از ظرفیت طرفین، توافقاتی برای همکاری های بیشتر بیمه ای حاصل شد.

به گزارش روزنامه ثروت به نقل از روابط عمومی بیمه «ما»، به دعوت مدیرعامل گروه صنعتی زر ، حجت بهاری فر مدیرعامل و عضو هیات مدیره شرکت سهامی بیمه «ما» به همراه هیأتی متشکل از اعضای هیات مدیره، معاونین و مدیران فنی ، ضمن بازدید از خطوط تولید مجموعه کارخانجات گروه صنعتی زر، در خصوص افزایش همکاری های دوجانبه در راستای تعاملات بانک ملت و گروه صنعتی زر ماکارون، همچنین چگونگی ارائه پوشش های بیمه ای و راهکارهای افزایش ایمنی خطوط تولید به بحث و تبادل نظر پرداختند.بر اساس این گزارش، در این نشست صمیمانه، مدیران ارشد دو مجموعه ضمن اشاره به منافع مشترک بیمه گر و بیمه گذار، ابراز امیدواری کردند همکاری های خود در زمینه ارائه پوشش های بیمه ای متناسب با نیاز هلدینگ را گسترش دهند.

برندگان فصل بهار وین کارت مشخص شدند

دور جدید قرعه‌کشی وین کارت برگزار و برندگان خوش‌شانس ۴۴۴ جایزه نقدی به ارزش دوازده میلیارد ریال مشخص شدند.

به گزارش روزنامه ثروت به نقل ازسامان رسانه، سری جدید قرعه‌کشی وین کارت مربوط به فصل بهار با حضور مدیران ارشد بانک برگزار و ۴۴۴ برنده خوش‌شانس این فصل مشخص شدند.در این مراسم، ابتدا قرعه‌کشی ۴ جایزه ۱ میلیارد ریالی برگزار شد که بر این اساس، آقایان احمد زارعی از شعبه قشم، ابوالفضل قربانی از شعبه اراک، بابک مرتضوی از شعبه خیابان سیدجمال الدین اسدآبادی و خانم هاجر خدابنده‌لو از شعبه سنندج برنده جایزه ۱ میلیارد ریالی قرعه کشی بهار وین کارت شدند. پس از مشخص شدن اسامی برندگان خوش‌شانس این بخش، قرعه‌کشی برای مشخص شدن برندگان ۴۰ جایزه ۱۰۰ میلیون ریالی و ۴۰۰ جایزه ۱۰ میلیون ریالی صورت پذیرفت که اسامی تمامی برندگان هم‌اکنون در وب‌سایت بانک سامان در دسترس است.بر این اساس، علاقه‌مندان به شرکت در قرعه‌کشی فصل تابستان، می‌توانند با مراجعه به شعب بانک سامان در سراسر کشور، نسبت به افتتاح حساب و دریافت وین‌کارت اقدام و با انجام هریک از فعالیت‌های بانکی مانند پرداخت قبوض، خرید از کارت‌خوان‌های سامان، خرید شارژ، انتقال وجه و غیره برای شرکت در قرعه‌کشی دور بعد، امتیاز کسب کنند.

بهره‌مندی از خدمات برخط بیمه‌ای با همراه بیمه کوثر

بیمه کوثر، نرم‌افزار همراه‌بیمه خود را با قابلیت ارایه تمامی خدمات برخط بیمه‌ای به آحاد جامعه، ذی‌نفعان و مشتریان ارایه کرد.

به گزارش روزنامه ثروت به نقل ازروابط عمومی و اعلام معاون فناوری و توسعه زیرساخت بیمه کوثر، استفاده از خدمات خرید و تمدید برخط بیمه‌نامه‌های شخص‌ثالث و حوادث انفرادی و خرید بیمه‌نامه آتش‌سوزی و همچنین امکان ثبت برخط خسارت در رشته‌های مختلف بیمه‌ای و باشگاه مشتریان شرکت بیمه کوثر در این نرم‌افزار وجود دارد.محمدرضا مومنی با بیان اینکه این نرم‌افزار با همراهی و تخصص و تلاش گروه مدیریت نرم‌افزار شرکت طراحی و تولید شده است، افزود: جست‌وجوی برخط سرپرستی‌ها، شعب، نمایندگی‌ها و مراکز طرف قرارداد شرکت بر اساس موقعیت جغرافیایی از دیگر قابلیت‌های این نرم‌افزار است.وی با بیان اینکه امکان ارسال پیام برای روابط‌عمومی شرکت و پیگیری پیام‌ها با استفاده از کد رهگیری دریافت شده نیز قابلیت دیگر این نرم‌افزار است، تاکید کرد: بیمه‌شدگان علاوه بر بهره‌مندی از امکانات یادشده با استفاده از نرم‌افزار همراه‌بیمه امکان استعلام برخط خسارت‌های درمان، وصول بیمه‌نامه‌های رشته‌های مختلف بیمه‌ای و پرداخت حق بیمه را خواهند داشت.معاون فناوری و توسعه زیرساخت بیمه کوثر با اشاره به اینکه قابلیت ارزنده این برنامه امکان ثبت برخط خسارت‌های درمان و آرشیو اسناد و مدارک است، خاطرنشان‌کرد: در حال حاضر به صورت آزمایشی برای برخی بیمه‌شدگان فعال شده است و در آینده نزدیک برای سایرین نیز قابل دسترس خواهد بود.محمدرضا مومنی افزود: همچنین امکان استفاده از سایر امکانات اطلاع‌رسانی و خدماتی بیمه کوثر در این نرم‌افزار وجود دارد.

دوره آموزشی بیمه‌های مهندسی و انرژی برای کارشناسان بیمه سرمد

دوره آموزشی بیمه‌های مهندسی و انرژی برای نمایندگان و کارشناسان بیمه سرمد در شعب مستقل مرکزی، شرق تهران و استان البرز برگزار شد.

به گزارش روزنامه ثروت به نقل ازروابط عمومی بیمه سرمد، ناهید شاکری، سرپرست مدیریت بیمه‌های مهندسی و انرژی، مدرس این دوره آموزشی بود که به همت واحد آموزش سرمایه انسانی و مدیریت بیمه‌های مهندسی و انرژی برگزار گردید.شاکری در این دوره، درباره بازاریابی و فروش بیمه‌های مهندسی و انرژی و هم‌چنین فنون مذاکره آموزش‌های لازم را به کارشناسان و نمایندگان شعب بیمه سرمد ارائه کرد

خبر

سکه و طلا رکورد زد

نایب رییس اتحادیه طلا و جواهر تهران اظهار داشت: با ادامه روند افزایشی نرخ هر قطعه سکه تمام با طرح جدید با افزایش ۲۰۰ هزار تومانی نسبت به روز پنجشنبه به ۱۱ میلیون و ۱۴۰ هزار تومان و نرخ هر قطعه سکه تمام با طرح قدیم، ۱۰ میلیون و ۴۰۰ هزار تومان رسید

محمد کشتی آرای در گفت‌وگو با ایلنا در مورد افزایش نرخ طلا و سکه گفت: در حال حاضر به دلیل افزایش نرخ ارز قیمت‌ها در بازار روند افزایشی دارد و شرایط داد و ستد عادی است. همچنین با این شرایط، حباب سکه به ۶۵۰ هزار تومان رسید

وی ادامه داد: با ادامه روند افزایشی نرخ هر قطعه سکه تمام طرح جدید با افزایش ۲۰۰ هزار تومانی نسبت به روز پنجشنبه به ۱۱ میلیون و ۱۴۰ هزار تومان و نرخ هر قطعه سکه تمام با طرح قدیم، ۱۰ میلیون و ۴۰۰ هزار تومان رسیدهمچنین نرخ هر قطعه نیم سکه ۵ میلیون و ۵۵۰ هزار تومان، ربع سکه ۳ میلیون و ۲۸۰ هزار تومان و سکه‌های یک گرمی نیز یک میلیون و ۷۵۰ هزار تومان بود.

به گفته نایب رییس اتحادیه طلا و جواهر تهران؛ هر مثقال طلا ۴ میلیون و ۶۸۰ هزار تومان و هر گرم طلای ۱۸ عیار نیز یک میلیون و ۸۰ هزار تومان شد.

تاخیر در تاسیس کارگزاری‌ها

برخی کارگزاری های بورس درآمد ۳۰ میلیاردی دارند

با گذشت ۱۴ سال از صدور آخرین مجوز تأسیس کارگزاری بورس اوراق بهادار، رشد چشم‌گیر افراد دارای کد بورسی، تنها به منفعت مادی بیشتر این کارگزاری‌ها منجر شده، چنانچه درآمد برخی از آن‌ها به حدود ۳۰ میلیارد تومان در ماه رسیده و با این وجود تغییر محسوسی در کیفیت خدمات ارائه‌شده توسط آنها ایجاد نشده است.

به گزارش اقتصادآنلاین، از سوی دیگر وزارت امور اقتصادی و دارائی ضوابط صدور مجوز تاسیس و فعالیت کارگزاری در بورس را در درگاه ملی مجوزهای کشور بارگذاری کرده است. بنا بر ماده ۷ قانون اجرای سیاست‌های کلی اصل ۴۴، هیأت مقررات زدایی و تسهیل مجوزهای کسب و کار مکلف بوده است ظرف یک ماه شرایط زائد در مقررات تاسیس کارگزاری را اعلام و موجب تسهیل و تسریع مجوز کسب و کار در این حوزه شود. در همین رابطه یک حقوقدان با اشاره با این الزامات قانونی نسبت به تاخیر در انجام این وظیفه به وزیر امور اقتصادی و دارایی به عنوان رئیس هیات مقررات‌زدایی و تسهیل مجوزهای کسب‌وکار هشدار داده و آن را مستوجب طرح شکایت کیفری در دادسرای عمومی و انقلاب تهران دانسته است

بانک مرکزی به عدم واریز پول فروش سهام عدالت ورود کند

عضو هیأت رئیسه مجلس گفت: بانک مرکزی به عنوان متولی حوزه بانکی باید به مسئله عدم واریز پول فروش سهام عدالت به حساب دارندگان سهام ورود کند و هر چه سریعتر نسبت به واریز وجوه مربوطه اقدام کند.

سیدناصر موسوی لارگانی با اشاره به موضوعات مطرح شده درباره تأخیر چند ماهه در واریز پول فروش سهام عدالت به حساب دارندگان سهام، گفت: وزارت امور اقتصادی و دارایی در خرداد ماه سال جاری اعلام کرده که دارندگان سهام عدالت می توانند ۳۰ درصد از سهام مربوطه را به فروش برسانند، بر اساس برنامه ریزی صورت گرفته، بانک‌ها باید از طریق کارگزاری‌های خود یا کارگزاری‌های طرف قرارداد، به تدریج نسبت به فروش سهام متقاضیان در بورس اقدام و وجوه حاصله را به حساب مشتریان واریز کنند، اما متأسفانه بعد از گذشت هفته ها، هنوز بسیاری از متقاضیان به پول فروش خود نرسیده اند. وی ادامه داد: پول فروش ۳۰ درصد از سهام عدالت حدود دو میلیون و ۵۰۰ هزار تومان می شود، بازار سرمایه و بانک ها موظف هستند که وقتی معامله ای در بازار بورس انجام می شود، به سرعت وجوه را هر چه سریع تر به حساب فروشنده واریز کند وی گفت: قطعا اگر فرد متقاضی اقدام به فروش ۳۰ درصد از سهام خود نمی کرد، در شرایط کنونی می توانست آن را به مبلغ بالاتری در بازار سرمایه بفروشد، این به معنای آن است که تأخیر بانک ها و سازمان بورس در عدم واریز پول فروش سهام عدالت، به ضرر متقاضیان تمام شده است.

بانک مرکزی:

صادرکنندگان مشکلی برای نقل‌وانتقال ارز ندارند

یک مقام مسئول در بانک مرکزی درباره ادعاهای بخش خصوصی در مورد تاثیر موانع تحریمی در نقل‌وانتقال ارز گفت: صادرکنندگان هیچ مشکلی برای نقل‌وانتقال ارز ندارند؛ اصلا قرار بر این نیست که ارز به ایران آمده و بعد از کشور خارج شود، بلکه نقل‌وانتقال‌ها به راحتی از جمله از طریق صرافی‌ها انجام می‌شود.



این مقام مسئول در بانک مرکزی در پاسخ به ابهام‌آفرینی و ادعاهای بخش خصوصی درباره بازگشت ارز به کشور گفت: اولا این ادعا که گفتیم فقط بخش خصوصی ارز نیاورده، واقعیت ندارد؛ بانک مرکزی در همه اطلاعیه‌ها از «صادرکنندگان» نام برده است که ارز حاصل از صادرت را به کشور با نگردانده‌اند؛ که البته بیشتر بخش خصوصی هستند.

وی همچنین درباره ادعاهای بخش خصوصی در مورد تاثیر موانع تحریمی در نقل‌وانتقال‌های ارزی نیز تاکید کرد، صادرکنندگان هیچ مشکلی برای نقل‌وانتقال ارز ندارند.

تفاوت نرخ نیمایی و نرخ آزاد، از دیگر ادعاهای بخش خصوصی در مورد عدم بازگشت ارز مورد نیاز کشور بود که این مقام مسئول در بانک مرکزی تصریح کرد: پایین بودن نرخ نیما دروغ بزرگی برای نیاوردن ارز است. فعالان بخش خصوصی می‌دانند که در سامانه نیما نرخ آزاد است. اگرچه میانگین نرخ نیمایی پایین است اما کسی مجبور به فروش به نرخ پایین نیست؛ ضمن آنکه ۲۷ میلیارد دلار مجموع ارزی است که در دوسال گذشته به چرخه نیامده است. مشخص است که با توجه به عدم ثبات بازار ارز و افزایش نرخ دلار که سرعت رشد بالایی را هم نشان می‌دهد، فعالان اقتصادی مایل‌اند تا جای ممکن دلارها را با ریال بیشتری معاوضه کنند. منفعت اقتصادی آنان ایجاب می‌کند که در مقابل ضرب‌العجل دولت تا پایان تیرماه مبنی بر بازگشت ارز حاصل از صادرات به کشور به شدت مقاومت کنند.

تامین منابع ارزی کشور، در شرایط تحریمی که صادرات نفتی به شدت کاهش پیدا کرده، در تامین معیشت میلیون‌ها ایرانی که در شرایط تورمی و گرانی زندگی می‌کند، اثرگذار است. باید در نظر داشت که تاکید دولت بر بازگشت ارز بر مسائلی چون تامین کالاهای اساسی اثرگذار است.

اهمیت این موضوع سبب شده تا رئیس جمهوری پس از دریافت گزارش عبدالناصر همتی رئیس کل بانک مرکزی از روند بازار ارز و نحوه برگشت ارز صادرکنندگان، تأکید کند که اجرای دقیق و جدی دستورالعمل جدید شیوه برگشت ارزهای صادرکنندگان، ضروری است.

حسن روحانی در این گفت‌وگو تاکید کرد که ارز ناشی از صادرات غیرنفتی، باید در خدمت تولید کشور قرار گیرد.

عبدالناصر همتی نیز در این گفت‌وگو اطمینان داد که بانک مرکزی همه تلاش خود را برای تأمین کالاهای اساسی و دارو به عمل می‌آورد و همزمان انتظار دارد صادرکنندگان با تسریع در برگرداندن ارز ناشی از صادرات، بانک مرکزی را در تأمین ارز مورد نیاز واحدهای تولیدی برای تهیه مواد اولیه مورد نیاز، همراهی کنند.

۶۰۰ هزار سفارش فروش سهام عدالت اجرا نشد

سخنگوی ستاد راهبردی آزادسازی سهام عدالت با بیان اینکه از مجموع ۲ میلیون نفری که سفارش فروش سهام عدالت خود را دادند، تاکنون سفارش ۶۰۰ هزار نفر انجام نشده است که کارگزاری‌ها باید از اول مرداد پاسخگوی مردم باشند.

حسین فهیمی در مورد گلایه برخی مخاطبان سامانه «فارس من» مبنی بر این که با وجود سفارش فروش سهام عدالت پولی به حساب آنها واریز نشده و یا مقدار اندکی پول واریز شده است، گفت: از ابتدای آزادسازی فروش ۳۰ درصد سهام عدالت تاکنون حدود ۲ میلیون نفر سفارش فروش سهام عدالت خود را دادند که تاکنون سفارش ۶۰۰ هزار نفر به دلایل مختلف انجام نشده است. وی در توضیح بیشتر گفت: از مهم ترین این دلایل نداشتن شماره تلفن همراه به نام متقاضی و یا فعال نبودن شماره شبای حساب بانکی بوده است. فهیمی گفت: همچنین عدم اجرای سفارش فروش سهام عدالت توسط کارگزاری‌ها اجرا نشده که بر اساس آخرین تصمیم‌گیری قرار شد هر کارگزاری باید به مشتریان خود پاسخ دهد که چرا تقاضا برای فروش سهام عدالت انجام نشده است. وی اظهار داشت: کارگزاری‌های بورسی و کارگزاری‌های مرتبط با بانک‌ها تا پایان این ماه فرصت دارند به هر مشتری جداگانه پاسخ دهند که مشکل تقاضای فروش ۳۰ درصد سهام عدالت آنها چیست و اگر کسی پاسخی ندهد، برخورد انضباطی با آن کارگزاری انجام می‌شود.

خبر

افزایش حقوق بازنشستگان از اول مهر

رئیس سازمان برنامه و بودجه گفت: همه بازنشستگان کشوری و لشکری از اول مهر ماه معادل ۹۰ درصد حقوق شاغلین فعلی را دریافت خواهند کرد.

محمدباقر نوبخت افزود: در قانون برنامه ششم برای متناسب سازی حقوق شاغلین تحت عنوان همسان سازی؛ تکلیفی بر دولت قائل شده ایم، طی سال ۹۶ تا ۹۹ هر ساله مبلغی هم علاوه بر افزایشی که برای شاغلین در نظر گرفته می‌شد برای بازنشستگان هم اضافه می‌شد، اما با توجه به این که برای شاغلین در اسفند ماه سال قبل، افزایش امتیازات فصل دهم اجرا شد، فاصله بین حقوق بازنشستگان و شاغلین زیادتر شد به همین جهت از برخی شخصیت‌های بازنشسته و با تجربه دعوت کردیم تا ما را یاری نمایند.

رئیس سازمان برنامه و بودجه ضمن تأیید گفته‌های مجری مبنی بر این که همه بازنشستگان کشوری و لشکری از اول مهر ماه معادل ۹۰ درصد حقوق شاغلین فعلی را دریافت خواهند کرد، افزود: طبق کارشناسی‌های انجام شده، جدولی تهیه شد که طبق آن دریافتی طبقه به طبقه و گروه به گروه اعضای بازنشسته حداکثر ۹۰ درصد شاغلان خواهد بود. نوبخت در بیان میزان کف و سقف دریافت‌های بازنشستگان خاطرنشان کرد: آنچه از آغاز مهر ماه به اجرا می‌رسد، رضایت همکاران ما را در بر خواهد داشت. ضمناً با پرداخت ۳۲ هزار میلیارد تومان از بدهی‌های دولت به سازمان تأمین اجتماعی، تأمین سرمایه همسان سازی بیمه شدگان تأمین اجتماعی هم صورت می‌گیرد.

او افزود: دولت موظف شد همه طرح‌های ناتمام خود اعم از عمرانی و اجتماعی را به اتمام برساند، در همین راستا آقای روحانی به سازمان برنامه و بودجه اعلام کرد تا مطالبات ایثارگران را ظرف ماه‌های آینده تسویه کنیم و همچنین سازمان برنامه و بودجه موظف شد نسبت به کادر درمان (پرستاران) مضاف بر مطالبات کارانه ها، فوق العاده ویژه‌ای هم برای کادر درمانی ستاد کرونا و همچنین بازنشستگان درمانی در نظر بگیرد. نوبخت ادامه داد: برای بازنشستگان غیر از همسان سازی که از آغاز مهر عملیاتی می‌شود، برنامه ریزی کرده ایم قبل از آنکه مهر آغاز شود همه پاداش بازنشستگی در همه رده‌ها پرداخت شود. رئیس سازمان برنامه و بودجه گفت: حدود مبلغ ۳۲ هزار میلیارد تومان برای همسان سازی بازنشستگان در نظر گرفته شده است، ضمناً در سال جاری شاهد افتتاح بسیاری از طرح‌های عمرانی ناتمام خواهیم بود که این افتتاح‌ها سبب رفاه مردم خواهد بود.

رای اصلاحی

رای شماره ۱۳۹۸۶۰۳۳۰۰۰۲۰۲۷۰۲۳ پرونده کلاسه شماره ۱۳۹۶۱۱۴۴۳۰۰۰۲۰۰۱۶۶۹ به تقاضای آقای حسن احمدی مبنی بر صدور سند مالکیت ششدانگ قسمتی از پلاک شماره ۲۱۱۱اصلی واقع در بخش دو قم تحت بررسی است. پس از مطالعه پرونده و ملاحظه سوابق مشخص شد در رای صادره شماره فوق الذکر اشتباهاتی به شرح زیر صورت گرفته است.

رای اصلاحی

با توجه به اینکه رای هیات تاکنون اجرا نشده لذا مفاد رای صادره به شرح ذیل اصلاح می گردد.در رای فوق الذکرپلاک ۲۱۱۱و۲۱۱۲ اصلی تحریر گردیده است که بموجب اقرار نامه شماره ۱۴۱۲۰۰ مورخه ۱۳۹۰/۱۲/۱۵ دفترخانه ۱۲ قم صحیح آن پلاک ۲۱۱۱ اصلی بخش دو قم می باشد. و بقیه مفاد و مندرجات رای فوق الذکر بقوت خود باقی می باشد رای صادره قبلی با رعایت اصلاحات فوق قابل اجرا میباشد.(م الف ۵۰۸۶)

رئیس ثبت منطقه دو قم - عباس پور حسنی

مفقودی خوی

برگ سبز وسند کمپانی خودروسواری پراید مدل ۹۳ به شماره شهربانی ۱۷_ ۴۱۱ص۴۴ و شماره موتور ۵۰۶۶۸۷۳ و شماره شاسی NAS۴۱۱۱۰۰E۱۰۰۳۴۰۸ مفقود واز درجه اعتبارساقط میباشد.

آگهی خوی

رونوشت آگهی حصر وراثت

آقای جعفر خضرزاده دارای شناسنامه شماره ۲۷۹۰۱۹۲۹۲۸ به شرح دادخواست به کلاسه ۳/۹۹۰۰۶۴۳ش ازاین دادگاه درخواست حصر وراثت نموده وچنین توضیح داده که شادروان مرحوم الیاس خضرزاده به شناسنامه ۳۴۹ در تاریخ ۱۳۹۹/۳/۲۲ اقامتگاه دائمی خودرا بدرود زندگی گفته ورثه آن مرحوم منحصر است به:

۱.حسن خضرزاده فرزند الیاس به ش.ش ۲۷۹۰۳۳۸۹۳۰ صادره از خوی پسر متوفی

۲. قوتاز خضرزاده فرزند الیاس به ش.ش ۷۴۰ صادره از خوی پسر متوفی

۳. محرم خضرزاده فرزند الیاس به ش.ش ۷۴۱ صادره از خوی پسر متوفی

۴. جعفر خضرزاده فرزند الیاس به ش.ش ۲۷۹۰۱۹۲۹۲۸ صادره از خوی پسر متوفی

۵. زکریا خضرزاده فرزند الیاس به ش.ش ۹۴ صادره از خوی پسر متوفی

۶. حقیقت خضرزاده فرزند الیاس به ش.ش ۸۳۶ صادره از خوی دختر متوفی

۷. لیلا خضرزاده فرزند الیاس به ش.ش ۹۹۰ صادره از خوی دختر متوفی

۸. زینب خضرزاده فرزند الیاس به ش.ش ۷۸۸ صادره از خوی دختر متوفی

۹. فیروزه خضرزاده فرزند الیاس به ش.ش ۱۵ صادره از خوی دختر متوفی

۱۰. هاجر خضرزاده فرزند الیاس به ش.ش ۲۶۷ صادره از خوی دختر متوفی

۱۱. طوسین فیض الهی فرزند رشید به ش.ش ۴۶۸ صادره از خوی همسر متوفی

اینک با انجام تشریفات قانونی درخواست مزبور را نوبت پی در پی ماهی یک مرتبه آگهی می نماید تا هرکسی اعتراضی دارد و یا وصیتنامه از متوفی نزد او باشد از تاریخ نشر نخستین آگهی ظرف یک ماه به شورا تقدیم دارد در غیر اینصورت گواهی صادر خواهد شد.

رئیس شعبه سوم شورای حل اختلاف شهرستان خوی-جعفرزاده چهراقی

مفقودی سلماس

برگ سبز خودرو سواری پژو ۲۰۶ مدل ۱۳۸۳ به شماره انتظامی ۹۹- ۹۶۵ ن ۲۸ و شماره شاسی ۸۳۶۵۲۷۶۰ و شماره موتور ۱۰FSS۱۴۸۵۶۱۷۵ به نام مژگان عباسی مفقود و از درجه اعتبار ساقط می باشد.

مفقودی سلماس

برگ سبز و سند کمپانی و برگ نقل و انتقال خودرو سواری پژو روآ مدل ۱۳۸۶ به شماره انتظامی ۲۷- ۴۱۹ س ۶۷ و شماره موتور ۱۱۶۸۶۰۱۷۰۲۷ و شماره شاسی ۶۱۳۳۳۷۱۶ به نام ایوب طهمزی مفقود و از درجه اعتبار ساقط می باشد.

مفقودی سلماس

برگ سبز و سندکمپانی سواری سایپا مدل ۱۳۹۱ به شماره انتظامی ۲۷- ۷۸۵ س ۴۳ و شماره موتور ۴۷۹۰۰۷۰ و شماره شاسی NAS۴۱۱۱۰C۱۱۹۶۲۵۰ به نام توحید محمدی مفقود و از درجه اعتبار ساقط می باشد.

آگهی سلماس

رونوشت آگهی حصر وراثت

آقای مهدی اطمانی دارای شناسنامه شماره ۲ به شرح دادخواست به کلاسه ۱/۹۹۰۰۵۱۲ح ازاین دادگاه درخواست حصر وراثت نموده وچنین توضیح داده که شادروان داداش رامان اطمانی به شناسنامه ۲۸۴۰۹۳۵۵۵۴ در تاریخ ۱۳۹۷/۱/۹ اقامتگاه دائمی خودرا بدرود زندگی گفته ورثه آن مرحوم منحصر است به:

۱.مهدی اطمانی فرزند احمد ش.ش ۲ متولد ۱۳۵۸ پدر متوفی

اینک با انجام تشریفات قانونی درخواست مزبور را یک مرتبه آگهی می نماید تا هرکسی اعتراضی دارد و یا وصیتنامه از متوفی نزد او باشد از تاریخ نشر نخستین آگهی ظرف یک ماه به دادگاه تقدیم دارد در غیر اینصورت گواهی صادر خواهد شد.

رئیس شعبه اول شورای حل اختلاف سلماس- جوان قره باغ

اداره کل ثبت اسناد و املاک استان تهران
اداره ثبت اسناد و املاک حوزه ثبت ملک شهرری

هیات موضوع قانون تعیین تکلیف وضعیت ثبتی و اراضی و ساختمان‌های فاقد سند رسمی

آگهی موضوع ماده ۳ قانون و ماده ۱۳ آئین‌نامه قانون تعیین تکلیف وضعیت ثبتی و اراضی و ساختمان‌های فاقد سند رسمی

برابر رای شماره ۱۳۹۹۶۰۳۰۱۰۲۴۰۰۰۶۵۹هیات اول موضوع قانون تعیین تکلیف وضعیت ثبتی اراضی و ساختمان‌های فاقد سند رسمی مستقر در واحد ثبتی حوزه ثبت ملک شهرری تصرفات مالکانه بلامعارض متقاضی آقای حاجیعلی ترک بیات فرزند علی‌یار به شماره شناسنامه ۸ صادره از نهاوند در ۱۴۰ سهم مشاع از ۱۳۴۳۳/۵۰ سهم ششدانگ یک قطعه زمین مزروعی به مساحت ۱۳۴۳۳/۵۰ متر مربع پلاک ۱۹۳ اصلی واقع در بخش ۱۲ تهران خریداری از مالک رسمی آقای احمد خسروی متین محرز گردیده است. لذا به منظور اطلاع عموم مراتب در دو نوبت به فاصله ۱۵ روز آگهی می‌شود در صورتی که اشخاص نسبت به صدور سند مالکیت متقاضی اعتراضی داشته باشند می‌توانند از تاریخ انتشار اولین آگهی به مدت دو ماه اعتراض خود را به این اداره تسلیم و پس از اخذ رسید، ظرف مدت یک ماه از تاریخ تسلیم اعتراض، دادخواست خود را به مراجع قضایی تقدیم نمایند. بدیهی است در صورت انقضای مدت مذکور و عدم وصول اعتراض طبق مقررات سند مالکیت صادر خواهد شد. (م الف ۳۴۸)

تاریخ انتشار نوبت اول: ۹۹/۴/۱۵
تاریخ انتشار نوبت دوم: ۹۹/۴/۲۹
سیدمهدی لامعی- رئیس ثبت اسناد و املاک شهری

اداره کل ثبت اسناد و املاک استان تهران
اداره ثبت اسناد و املاک حوزه ثبت ملک شهرری

هیات موضوع قانون تعیین تکلیف وضعیت ثبتی و اراضی و ساختمان‌های فاقد سند رسمی

آگهی موضوع ماده ۳ قانون و ماده ۱۳ آئین‌نامه قانون تعیین تکلیف وضعیت ثبتی و اراضی و ساختمان‌های فاقد سند رسمی

برابر رای شماره ۱۳۹۹۶۰۳۰۱۰۲۴۰۰۰۶۴۳هیات اول موضوع قانون تعیین تکلیف وضعیت ثبتی اراضی و ساختمان‌های فاقد سند رسمی مستقر در واحد ثبتی حوزه ثبت ملک شهرری تصرفات مالکانه بلامعارض متقاضی خانم صفورا حمیدآبادی شراهی فرزند سلطانعلی به شماره شناسنامه ۴۳۳۴ صادره از تهران در ۶۰ سهم مشاع از ۱۳۴۳۳/۵۰ سهم ششدانگ یک قطعه زمین مزروعی به مساحت ۱۳۴۳۳/۵۰ متر مربع پلاک ۱۹۳ اصلی واقع در بخش ۱۲ تهران خریداری از مالک رسمی آقای احمد خسروی متین محرز گردیده است. لذا به منظور اطلاع عموم مراتب در دو نوبت به فاصله ۱۵ روز آگهی می‌شود در صورتی که اشخاص نسبت به صدور سند مالکیت متقاضی اعتراضی داشته باشند می‌توانند از تاریخ انتشار اولین آگهی به مدت دو ماه اعتراض خود را به این اداره تسلیم و پس از اخذ رسید، ظرف مدت یک ماه از تاریخ تسلیم اعتراض، دادخواست خود را به مراجع قضایی تقدیم نمایند. بدیهی است در صورت انقضای مدت مذکور و عدم وصول اعتراض طبق مقررات سند مالکیت صادر خواهد شد. (م الف ۳۵۲)

تاریخ انتشار نوبت اول: ۹۹/۴/۱۵
تاریخ انتشار نوبت دوم: ۹۹/۴/۲۹
سیدمهدی لامعی- رئیس ثبت اسناد و املاک شهری

اداره کل ثبت اسناد و املاک استان تهران
اداره ثبت اسناد و املاک حوزه ثبت ملک شهرری

هیات موضوع قانون تعیین تکلیف وضعیت ثبتی و اراضی و ساختمان‌های فاقد سند رسمی

آگهی موضوع ماده ۳ قانون و ماده ۱۳ آئین‌نامه قانون تعیین تکلیف وضعیت ثبتی و اراضی و ساختمان‌های فاقد سند رسمی

برابر رای شماره ۱۳۹۹۶۰۳۰۱۰۲۴۰۰۰۶۰۷هیات اول موضوع قانون تعیین تکلیف وضعیت ثبتی اراضی و ساختمان‌های فاقد سند رسمی مستقر در واحد ثبتی حوزه ثبت ملک شهرری تصرفات مالکانه بلامعارض متقاضی آقای مهدی مقصودپور فرزند فرمان به شماره شناسنامه ۱۲۲۳۹ صادره از ری در ۱۰۰ سهم مشاع از ۱۳۴۳۳/۵۰ سهم ششدانگ یک قطعه زمین مزروعی به مساحت ۱۳۴۳۳/۵۰ متر مربع پلاک ۱۹۳ اصلی واقع در بخش ۱۲ تهران خریداری از مالک رسمی آقای احمد خسروی متین محرز گردیده است. لذا به منظور اطلاع عموم مراتب در دو نوبت به فاصله ۱۵ روز آگهی می‌شود در صورتی که اشخاص نسبت به صدور سند مالکیت متقاضی اعتراضی داشته باشند می‌توانند از تاریخ انتشار اولین آگهی به مدت دو ماه اعتراض خود را به این اداره تسلیم و پس از اخذ رسید، ظرف مدت یک ماه از تاریخ تسلیم اعتراض، دادخواست خود را به مراجع قضایی تقدیم نمایند. بدیهی است در صورت انقضای مدت مذکور و عدم وصول اعتراض طبق مقررات سند مالکیت صادر خواهد شد. (م الف ۳۲۸)

تاریخ انتشار نوبت اول: ۹۹/۴/۱۵
تاریخ انتشار نوبت دوم: ۹۹/۴/۲۹
سیدمهدی لامعی- رئیس ثبت اسناد و املاک شهری

اداره کل ثبت اسناد و املاک استان تهران
اداره ثبت اسناد و املاک حوزه ثبت ملک شهرری

هیات موضوع قانون تعیین تکلیف وضعیت ثبتی و اراضی و ساختمان‌های فاقد سند رسمی

آگهی موضوع ماده ۳ قانون و ماده ۱۳ آئین‌نامه قانون تعیین تکلیف وضعیت ثبتی و اراضی و ساختمان‌های فاقد سند رسمی

برابر رای شماره ۱۳۹۹۶۰۳۰۱۰۲۴۰۰۰۶۰۵هیات اول موضوع قانون تعیین تکلیف وضعیت ثبتی اراضی و ساختمان‌های فاقد سند رسمی مستقر در واحد ثبتی حوزه ثبت ملک شهرری تصرفات مالکانه بلامعارض متقاضی آقای علی ساری خانی فرزند عزت اله به شماره شناسنامه ۱۴۰ صادره از خرمشهر در ۱۲۰ سهم مشاع از ۱۳۴۳۳/۵۰ سهم ششدانگ یک قطعه زمین مزروعی به مساحت ۱۳۴۳۳/۵۰ متر مربع پلاک ۱۹۳ اصلی واقع در بخش ۱۲ تهران خریداری از مالک رسمی آقای احمد خسروی متین محرز گردیده است. لذا به منظور اطلاع عموم مراتب در دو نوبت به فاصله ۱۵ روز آگهی می‌شود در صورتی که اشخاص نسبت به صدور سند مالکیت متقاضی اعتراضی داشته باشند می‌توانند از تاریخ انتشار اولین آگهی به مدت دو ماه اعتراض خود را به این اداره تسلیم و پس از اخذ رسید، ظرف مدت یک ماه از تاریخ تسلیم اعتراض، دادخواست خود را به مراجع قضایی تقدیم نمایند. بدیهی است در صورت انقضای مدت مذکور و عدم وصول اعتراض طبق مقررات سند مالکیت صادر خواهد شد. (م الف ۳۳۳)

تاریخ انتشار نوبت اول: ۹۹/۴/۱۵
تاریخ انتشار نوبت دوم: ۹۹/۴/۲۹
سیدمهدی لامعی- رئیس ثبت اسناد و املاک شهری

اداره کل ثبت اسناد و املاک استان تهران
اداره ثبت اسناد و املاک حوزه ثبت ملک شهرری

هیات موضوع قانون تعیین تکلیف وضعیت ثبتی و اراضی و ساختمان‌های فاقد سند رسمی

آگهی موضوع ماده ۳ قانون و ماده ۱۳ آئین‌نامه قانون تعیین تکلیف وضعیت ثبتی و اراضی و ساختمان‌های فاقد سند رسمی

برابر رای شماره ۱۳۹۹۶۰۳۰۱۰۲۴۰۰۰۶۰۵هیات اول موضوع قانون تعیین تکلیف وضعیت ثبتی اراضی و ساختمان‌های فاقد سند رسمی مستقر در واحد ثبتی حوزه ثبت ملک شهرری تصرفات مالکانه بلامعارض متقاضی آقای مهدی مقصودپور فرزند فرمان به شماره شناسنامه ۱۲۲۳۹ صادره از ری در ۱۰۰ سهم مشاع از ۱۳۴۳۳/۵۰ سهم ششدانگ یک قطعه زمین مزروعی به مساحت ۱۳۴۳۳/۵۰ متر مربع پلاک ۱۹۳ اصلی واقع در بخش ۱۲ تهران خریداری از مالک رسمی آقای احمد خسروی متین محرز گردیده است. لذا به منظور اطلاع عموم مراتب در دو نوبت به فاصله ۱۵ روز آگهی می‌شود در صورتی که اشخاص نسبت به صدور سند مالکیت متقاضی اعتراضی داشته باشند می‌توانند از تاریخ انتشار اولین آگهی به مدت دو ماه اعتراض خود را به این اداره تسلیم و پس از اخذ رسید، ظرف مدت یک ماه از تاریخ تسلیم اعتراض، دادخواست خود را به مراجع قضایی تقدیم نمایند. بدیهی است در صورت انقضای مدت مذکور و عدم وصول اعتراض طبق مقررات سند مالکیت صادر خواهد شد. (م الف ۳۲۸)

تاریخ انتشار نوبت اول: ۹۹/۴/۱۵
تاریخ انتشار نوبت دوم: ۹۹/۴/۲۹
سیدمهدی لامعی- رئیس ثبت اسناد و املاک شهری

اداره کل ثبت اسناد و املاک استان تهران
اداره ثبت اسناد و املاک حوزه ثبت ملک شهرری

هیات موضوع قانون تعیین تکلیف وضعیت ثبتی و اراضی و ساختمان‌های فاقد سند رسمی

آگهی موضوع ماده ۳ قانون و ماده ۱۳ آئین‌نامه قانون تعیین تکلیف وضعیت ثبتی و اراضی و ساختمان‌های فاقد سند رسمی

برابر رای شماره ۱۳۹۹۶۰۳۰۱۰۲۴۰۰۰۶۰۵هیات اول موضوع قانون تعیین تکلیف وضعیت ثبتی اراضی و ساختمان‌های فاقد سند رسمی مستقر در واحد ثبتی حوزه ثبت ملک شهرری تصرفات مالکانه بلامعارض متقاضی آقای علی ساری خانی فرزند عزت اله به شماره شناسنامه ۱۴۰ صادره از خرمشهر در ۱۲۰ سهم مشاع از ۱۳۴۳۳/۵۰ سهم ششدانگ یک قطعه زمین مزروعی به مساحت ۱۳۴۳۳/۵۰ متر مربع پلاک ۱۹۳ اصلی واقع در بخش ۱۲ تهران خریداری از مالک رسمی آقای احمد خسروی متین محرز گردیده است. لذا به منظور اطلاع عموم مراتب در دو نوبت به فاصله ۱۵ روز آگهی می‌شود در صورتی که اشخاص نسبت به صدور سند مالکیت متقاضی اعتراضی داشته باشند می‌توانند از تاریخ انتشار اولین آگهی به مدت دو ماه اعتراض خود را به این اداره تسلیم و پس از اخذ رسید، ظرف مدت یک ماه از تاریخ تسلیم اعتراض، دادخواست خود را به مراجع قضایی تقدیم نمایند. بدیهی است در صورت انقضای مدت مذکور و عدم وصول اعتراض طبق مقررات سند مالکیت صادر خواهد شد. (م الف ۳۱۹)

تاریخ انتشار نوبت اول: ۹۹/۴/۱۵
تاریخ انتشار نوبت دوم: ۹۹/۴/۲۹
سیدمهدی لامعی- رئیس ثبت اسناد و املاک شهری

ثبت اسناد واملاک شهرستان آمل- شماره پرونده: ۱/ ۱۳۹۹۰۴۰۱۰۳۵۹۰۰۰۲۹۰-۱۳۹۹۰۴۰۱۰۳۵۹۰۰۰۲۹۰- شماره بایگانی پرونده:۹۹۰۰۳۲۸- شماره ابلاغیه:۱۳۹۹۰۵۱۱۰۳۵۹۰۰۰۸۱۵- تاریخ صدور:۱۳۹۹/۰۴/۲۸

بدین وسیله به خانم/ آقای متعهد (صادرکننده چک):

- علی امینی مشائی نام پدر: روح‌الله تاریخ تولد:۱۳۶۲/۰۶/۱۷ شماره ملی: ۲۱۴۲۱۹۷۹۳۰ شماره شناسنامه: ۱۴۶۷ به نشانی: آمل- دانشگاه آزاد آیت الله آملی ابلاغ می‌شود که خانم/ آقای سعید رجایی جهت وصول مبلغ ۳/۷۰۰/۰۰۰/۰۰۰ ریال به استناد چک‌های

- شماره چک: ۵۷۲۱۱۳ تاریخ چک: ۱۳۹۸/۱۲/۰۷ تاریخ بازگشت: ۱۳۹۹/۰۳/۳۱ ، شرح متن و ظهر چک: حامل ، بانک: شعبه: ملی- ملی ۹۵۷۱ ، شماره گواهی‌نامه: ۶۶۲۵۷۴

- شماره چک: ۵۷۲۱۱۰ تاریخ چک: ۱۳۹۹/۰۳/۳۱ تاریخ بازگشت: ۱۳۹۹/۰۳/۳۱ ، بانک –شعبه: ملی- ملی ۹۵۷۱ ، شماره گواهی نامه: ۶۶۲۵۷۱ ، شرح متن و ظهر چک: حامل

- شماره چک: ۵۷۲۱۱۸ تاریخ چک: ۱۳۹۹/۰۳/۳۱ تاریخ بازگشت: ۱۳۹۹/۰۳/۳۱ ، بانک- شعبه: ملی- ملی ۵۷۲۱۱۸ شرح متن و ظهر چک: حامل ، شماره گواهی‌نامه: ۶۶۲۵۷۰

- شماره چک: ۵۷۲۱۱۱ تاریخ چک: ۱۳۹۹/۰۳/۳۱ ، بانک- شعبه: ملی- ملی ۹۵۷۱ ، شرح متن و ظهرچک: حامل ، شماره گواهی‌نامه: ۶۶۲۵۶۸ ، تاریخ بازگشت: ۱۳۹۹/۰۳/۳۱

- شماره چک: ۵۷۲۱۰۹ تاریخ چک: ۱۳۹۹/۰۳/۳۱ ، بانک- شعبه: ملی- ملی ۹۵۷۱ ، شماره گواهی‌نامه: ۱۰۴۰۲ ، تاریخ بازگشت: ۱۳۹۹/۰۳/۳۱ ، شرح متن و ظهرچک: حامل ،

- شماره چک: ۵۷۲۱۱۵ تاریخ چک: ۱۳۹۹/۰۳/۳۱ ، شرح متن و ظهرچک: حامل ، شماره گواهی‌نامه: ۶۶۲۵۶۹ ، بانک- شعبه: ملی- ملی ۹۵۷۱ ، تاریخ بازگشت: ۱۳۹۹/۰۳/۳۱ ،

- شماره چک: ۵۷۲۱۱۲ تاریخ چک: ۱۳۹۹/۰۳/۳۱ ، تاریخ بازگشت: ۱۳۹۹/۰۳/۳۱ ، شماره گواهی‌نامه: ۱۰۴۰۳ ، بانک- شعبه: ملی- ملی ۹۵۷۱ ، شرح متن و ظهرچک: حامل ،

- شماره چک: ۵۷۲۱۲۲ تاریخ چک: ۱۳۹۹/۰۱/۱۵ ، شماره گواهی‌نامه: ۶۶۲۵۷۳ ، شرح متن و ظهرچک: حامل ، تاریخ بازگشت: ۱۳۹۹/۰۳/۳۱ ، بانک- شعبه: ملی- ملی ۹۵۷۱ ،

- شماره چک:

خبر

معاون وزارت راه خبر داد:

زمین های خالی با کاربری مسکونی آزاد می شود

معاون مسکن و ساختمان وزارت راه و شهرسازی با ارائه سه پیشنهاد به مجلس برای طرح اخذ مالیات از خانه‌های خالی گفت: در مرحله نخست اجرای این طرح پیش‌بینی می‌شود شاهد عرضه ۳۰ تا ۵۰ درصد خانه‌های خالی و بازگشت آنها به بازار مسکن باشیم.

«محمود محمودزاده» معاون وزیر راه و شهرسازی، در خصوص نقش مجلس برای کمک به اجرای بهتر مصوبه اخذ مالیات از خانه های خالی به خبرنگار اقتصادی ایرنا، گفت: مجلسی ها اصلاحیه ای روی قانون سال ۹۴ آورده اند که اگر انتظار دولت را برای اجرای سختگیرانه تر این قانون برآورده کند، امید آور است.

وی با بیان اینکه به نظر می رسد طرح مجلس تکمیل قوانین قبلی است، گفت: پیشنهاد می‌دهیم که در طرح فعلی استفاده از اراضی بایر داخل شهرها با کاربری مسکونی گنجانده شود.

محمودزاده گفت: در صورتی که زمین های بایر در داخل شهرها که اکنون به سازمان‌ها مربوط می شود آزاد نشود، دولت مجبور به توسعه شهرها است که هزینه زیادی را برای کشور و مردم دارد.

به گفته معاون وزیر راه و شهرسازی، اراضی خالی با کاربری مسکونی باید آزاد شود و این بند می‌تواند در طرح فعلی مجلس گنجانده شود.

وی به همکاری سازمان‌ها برای تکمیل اطلاعات سامانه املاک و اسکان اشاره کرد و ادامه داد: سامانه املاک و اسکان یک بانک اطلاعاتی است که در صورت درج اطلاعات شفاف و کافی در آن می‌توانیم برای حوزه مسکن برنامه ریزی کنیم. توقع داریم مصوبه مجلس بر همکاری دستگاه‌ها برای تکمیل اطلاعات این سامانه موثر باشد.

معاون مسکن و ساختمان وزارت راه و شهرسازی ادامه داد: از طرفی بهتر است نمایندگان مجلس به تشویق مالکان محتکر روی آورند تا عرضه خانه های خالی به بازار مسکن سرعت گیرد.

وی همچنین خبر داد که هدف دولت از اجرای این قانون، عرضه همه نوع واحد مسکونی از خانه های ۵۰ متری خالی تا خانه های لوکس و لاکچری است و گفت: هر واحدی که در کشور ساخته شده است باید مورد استفاده قرار گیرد.

معاون مسکن و ساختمان وزارت راه گفت:در مرحله نخست اجرای این طرح توقع داریم ۳۰ تا ۵۰ درصد واحدهای خالی وارد چرخه عرضه شود که می‌تواند تاثیر ملموسی در بازگشت توازن به بازار مسکن داشته باشد

۱۸ میلیون ماسک در انبارها دپو شده است

وزارت صنعت، معدن و تجارت در اطلاعیه‌ای با رد هرگونه کمبود در تأمین نیازهای مرتبط با کادر درمانی و مردم در حوزه ماسک و اقلام بهداشتی مرتبط با مقابله با ویروس کرونا از وجود ۱۸ میلیون عدد ماسک در انبارها خبر داد و اعلام کرد: ظرفیت تولید روزانه یازده میلیون عدد ماسک در کشور فراهم شده و هم‌اکنون ۱۸ میلیون عدد ماسک در انبارها دپو شده است که بر این اساس، این وزارتخانه آمادگی دارد در هر نقطه‌ای از کشور که وزارت بهداشت، درمان و آموزش پزشکی اعلام نماید، مقادیر انبوه ماسک را توزیع نماید.

در این اطلاعیه، با اشاره به تلاش همه‌جانبه تولیدکنندگان، واحدهای صنفی و نهادهای عمومی و مردمی در جهت تأمین اقلام بهداشتی مرتبط با مقابله با ویروس کرونا اعلام شده است: در عین حال محموله‌های صادراتی ماسک نیز، منتظر اخذ مجوز از سازمان غذا و دارو هستند؛ ضمن اینکه واحدهای تولیدی نیز آمادگی دارند تا به‌سرعت با تغییر خطوط تولیدی خود، اقدام به افزایش تولید به‌میزان دو برابر رقم فعلی اقدام نمایند.

همچنین از هیئت امنای ارزی و سازمان غذا و دارو درخواست شد ضمن تحویل گرفتن ۱۸ میلیون عدد ماسک دپوشده در انبارها، نسبت به توزیع آن اقدام کنند و

در بخش دیگری از اطلاعیه وزارت صنعت، معدن و تجارت آمده است: از بعد نظارتی، سازمان حمایت مصرف‌کنندگان و تولیدکنندگان علاوه بر استقرار بازرسان مقیم در واحدهای تولیدکننده مواد اولیه ماسک و نیز تولیدکننده این کالا، اجازه هرگونه عرضه خارج از شبکه را نخواهد داد.

وزیر راه و شهرسازی خبر داد:

شناسایی سلاطین مسکن

وزیر راه و شهرسازی گفت: با ایجاد بستری از داده‌ها که از طریق سامانه املاک و اسکان ایجاد شده، مشخص شد که افرادی مالک بیش از ۸۰ تا ۹۰ واحد مسکونی فقط در تهران هستند.

محمد اسلامی در گفت‌وگو با ایلنا درباره بازار مسکن در کشور اظهار داشت: قیمت‌ها دربازار مسکن واقعی نیستند و بازار دچار التهاب شده و قیمت مسکن حباب دارد.

وی ادامه داد: در اندازه‌گیری سهم ارز در کالا و خدمات می‌بینیم که کالا و خدمات وابستگی صد درصدی به ارز ندارند. برای مثال در بخش ساختمان چه وابستگی ارزی داریم؟ اتفاقی که در بازار مسکن رخ داد متاثر از حرکت نرخ ارز و همپیمایی آن با نرخ تورم بود که بازارهای موازی هم مانند سکه، طلا و... دچار همین وضعیت شدند.

وزیر راه و شهرسازی افزود: وقتی قیمت‌ها در بازارهای موازی بالا می‌رود باعث می‌شود که در سایر بازارها هم شاهد رشد قیمت‌ها باشیم و با افزایش قیمت‌ها در سایر بازارها، عده‌ای قیمت دارایی خود مانند مسکن را هم افزایش می‌دهند اما نکته مهم در بازار مسکن این است که میزان معاملات نسبت به سال گذشته ۷۰ الی ۸۰ درصد کاهش یافته، در این شرایط مگر می‌شود کسی از صحت و سقم وضعیت مسکن در بازار صحبت کند. اسلامی درباره معاملات انجام شده گفت: موضوع مهم‌تر این است که بیش از ۶۰ درصد واحدهایی که در اردیبهشت و خردادماه معامله شده‌اند، واحدهای بزرگ با متراژ بیش از ۱۶۰ تا ۱۸۰ متر هستند، این معاملات نشان‌دهنده آن است که پول‌های سفته بازی و سوداگرانه برای سرمایه‌گذاری وارد بازار مسکن شده‌اند.

وزیر راه وشهرسازی در پاسخ به این سوال که آیا سلطان مسکن در این بازار هم وجود دارد و این افراد شناسایی شده‌اند، اظهار داشت: با ایجاد بستری از داده‌ها که از طریق سامانه املاک و اسکان ایجاد شده، مشخص شد که افرادی مالک بیش از ۸۰ تا ۹۰ واحد مسکونی فقط در تهران هستند.



وام ودیعه مستاجران چقدر تاثیر گذار است

رئیس جمهور دستور پرداخت وام ودیعه مسکن از مردادماه ۹۹ را با اولویت تهران و کلانشهرها صادر کرد.

حسن روحانی در گفت و گو با محمد اسلامی وزیر راه و شهرسازی ضمن دریافت گزارش آخرین وضعیت مسکن و برنامه های اجرایی انجام شده، بر اختصاص وام ودیعه مسکن به مستاجرین در ماه آینده تاکید کرد.

وی دستور داد طرح تسهیلات ودیعه اجاره مسکن که پیش از این قرار شده بود با هماهنگی بانک مرکزی آماده شود، برای بررسی، به جلسه روز یکشنبه ستاد هماهنگی اقتصادی ارائه شود.

روحانی در ادامه، سرعت بخشی بانک ها برای اختصاص وام ودیعه مسکن به مستاجرین نیازمند مساعدت را ضروری دانست.در جریان این گفت و گو مقرر شد این طرح با اولویت تهران و هفت کلانشهر در مردادماه برای مستاجرینی که در این دسته بندی واقع شده و قراردادشان رسمی و متراژ واحد مسکونی آنان طبق الگوی مسکن است، آغاز شود.

درحالی رئیس جمهور دستور پرداخت وام ودیعه مسکن به مستأجران را از مرداد صادر کرده که گمانه زنی های متعددی درباره مبلغ این وام و نرخ سود آن مطرح شده است. بر اساس گزارش های میدانی نرخ اجاره بهای مسکن امسال در مقایسه با سال گذشته تقریبا دو برابر شده است. قسمت بد این ماجرا برای مستأجران، اصرار مالکان برای دریافت اجاره ماهانه و خودداری از گرفتن پول پیش (رهن) است. در این وضعیت نابسامان بازار اجاره مسکن، ستاد ملی مبارزه با بیماری کرونا مصوب رده که نرخ اجاره بها در تهران، کلانشهرها و سایر شهر به ترتیب فقط ۲۵، ۲۰ و ۱۵ درصد افزایش یابد. در این شرایط گمانه زنی ها درباره مبلغ وام ودیعه مسکن مستأجران که قرار است به مالکان پرداخت شود، داغ شده است. چندی پیش محمود محمودزاده در این باره گفته بود: وام ودیعه مسکن به کسانی پرداخت می‌شود که بر اساس قانون ساماندهی و تولید مسکن، فرم ج آنها سبز باشد، یعنی از تسهیلات دولتی بخش مسکن استفاده نکرده باشند. وی تصریح کرد: در تسهیلات ودیعه مسکن، مستأجران فقط سود این تسهیلات را به بانک باز پس می‌دهند. گفته می شود وزارت راه و شهرسازی پیشنهاد پرداخت وام ودیعه ۳۰ تا ۴۰ میلیون تومانی را به بانک مرکزی ارائه کرده است. فارغ از اثر گذاری کم این مبلغ، سود این تسهیلات که مستأجر باید آنرا پرداخت کند می تواند به چالشی برای برنامه وزارت راه و شهرسازی تبدیل شود. بر اساس شنیده ها سود این وام احتمالا ۱۸ درصد است، البته چنانچه این وام از محل مبلغ در نظر گرفته شده برای کسب و کارهای آسیب دیده از شیوع ویروس کرونا تامین شود سود آن ۱۲ درصد محاسبه خواهد شد. برای یک وام حدود ۳۵ میلیون تومانی که قرار باشد یک سال در اختیار موجر قرار بگیرد مستاجر باید حدود ۳,۵ میلیون تومان سود با نرخ ۱۸ درصد به بانک پرداخت کند. جزئیات و نحوه پرداخت وام ودیعه مسکن هنوز مشخص نیست، اما با توجه به برنامه های ۷ سال اخیر دولت در حمایت از مردم، خیلی نمی توان به اثرگذاری این برنامه نیز امیدوار بود.وص چابهار، توافقات با کشورها در این عرصه، پیگیری شود.

خبر

قیمت خودروهای جدید به روش کلینیکی تعیین می شود

رئیس شورای رقابت با تاکید براینکه شورا امسال تکلیف دستورالعمل قیمت گذاری خودرو را مشخص کرده است، گفت: برای آن دسته از خودروهایی که قیمت پایه نداشته و جدید تولید شده اند شورای رقابت روش کلینیک را در قیمت گذاری اجرایی می کند. رضا شیوا با اشاره به اینکه شورای رقابت به خودروسازان این اجازه را داده است که هر سه ماه یک بار با توجه به تغییرات قیمتی هزینه های تولید درخواست محاسبه نرخ تورم بخشی را از بانک مرکزی داشته باشند، اظهار داشت: برهمین اساس اگر خودروسازان خواستار تغییر قیمتی محصولات خود آن هم هر سه ماه یک بار باشد باید درخواست خود را به وزارت صنعت اعلام و با دریافت نرخ تورم بخشی از بانک مرکزی تصمیم نهایی در مورد تغییر قیمت ها توسط ستاد تنظیم بازار گرفته شود. وی با تاکید براینکه شورای رقابت امسال تکلیف دستورالعمل قیمت گذاری خودرو را مشخص کرده است، افزود: این دستورالعمل تا پایان سال هیچ تغییری نخواهد کرد. رئیس شورای رقابت در خصوص مطرح شدن تعیین قیمت خودرو آن هم به روش کلینیک، گفت: برای آن دسته از خودروهایی که قیمت پایه نداشته و جدید تولید شده اند شورای رقابت روش کلینیک را در قیمت گذاری اجرایی می کند به نحوی که از هفت تا ۱۰ متخصص در حوزه خودرو درخوست نموده تا با بررسی مستنداتی که در اختیار آنها قرار گذاشته شده ضمن توجه به هزینه تمام شده خودرو قیمت پایه محصولات جدید تعیین می‌شود. شیوا اضافه کرد: این روش فقط برای خودروهایی که قیمت پایه نداشته و تولید جدید هستند استفاده می شود و در مابقی خودروها دستورالعمل قیمت گذاری خودرو مصوب شورای رقابت اجرایی خواهد شد

اولین ماشین ظرفشویی با برند ایرانی وارد بازار شد

در سال های اخیر، میزان بومی‌سازی لوازم خانگی و شمار تولید آنها رو به افزایش گذاشته است به طوری که اکنون، ظرفیت تولید ۲۰ میلیون دستگاه انواع لوازم خانگی در کشور وجود دارد و برای امسال تولید ۱۲ میلیون انواع لوازم خانگی هدف‌گذاری شده است.

در سه ماهه نخست امسال در بخش لوازم خانگی ۲۰۷ هزار و ۲۰۰ دستگاه تلویزیون و ۲۰۰ هزار و ۵۰۰ دستگاه ماشین لباسشویی تولید شد که به ترتیب رشد ۴۷.۲ درصدی و ۱۰۸ درصدی را در مقایسه با سه ماهه ابتدایی سال ۹۸ نشان می‌دهد.

در تازه‌ترین گام برای داخلی سازی لوازم خانگی و رفع نیاز داخل، نخستین بار یک شرکت ایرانی موفق به تولید ماشین ظرفشویی از ورق آهن در کشور شده و یک محصول تمام شده (و نه مونتاژی) روانه بازار کرده است.

مهندس کریمی مدیرعامل شرکت ساینا سلامت:

رشد شرکت های دانش بنیان دلیل پیشرفت کشور در مبارزه با بیماری کرونا



درگذشته فناوری و دانش به عنوان عوامل برون زا بر تولید و رشد اقتصادی تاثیر داشته. ولی امروزه اعتقادبر این است که این عوامل درون زا بوده و بر کارایی کلیه عوامل و منابع رشد اقتصادی تاثیر میگذارند. در عصر فراصنعتی، یکی از ارکان پیشرفت و توسعه پایدار در هرکشوری، شکوفایی موسسات دانش بنیان است. در کشور ما نیز اخیرا توجه ویژه‌ای به رشد و شکوفایی این موسسات در بین سیاستگذاران شکل گرفته. یکی از اثرات فعالیت شرکت‌های دانش بنیان در مبارزه با کرونا این بود که بدون اینکه سرمایه گذاری زیادی در این خصوص انجام شود این شرکت به صورت خود جوش وارد عمل شدند و محصولاتی تولید کردند که بخش مهمی از مشکلات کشور را در زمینه کرونا حل کردند و باید به این موضوع تاکید کرد که دلیل پیشرفت کشور در مبارزه با کرونا رشد شرکتهای دانش بنیان بود. از همین روی در پایان مراسم گرامیداشت روز صنعت و معدن که در استانداری کرمانشاه برگزار شد، از صنعتگران حامی مردم که در تهیه اقلام بهداشتی، مواد ضدعفونی سطوح و دست، تولید ماسک و لباس های محافظتی کادر درمان علوم پزشکی همکاری داشته اند تقدیر ویژه به عمل آمد. یکی از این واحدها شرکت ساینا سلامت پارس است، در این خصوص گفت و گویی با دکتر محمود کریمی مدیر عامل شرکت ساینا سلامت پارس داشتیم.

شرکت ساینا سلامت پارس شرکت دانش بنیانی است که از سال ۸۷ تاسیس و در سال ۹۴ توانست ۳ محصول خود را به مرحله تولید برساند.مهندس محمود کریمی مدیرعامل شرکت ساینا سلامت گفت: بعد از فارغ التحصیل شدنم با گرفتن نمایندگی چند محصول خارجی کار توزیع محصولات بهداشتی را آغاز کردم. در سال ۱۳۸۷ با هدف تولید محصولات با کیفیت مراقبت از پوست و مو شرکت تاسیس شد. از همان ابتدای تاسیس شرکت، واحد تحقیق و توسعه راه اندازی گردید .تاسیس شرکت مصادف با شروع تحریم‌ها شد، متاسفانه با وجود تحریم‌ها نتوانستیم تجهیزات شرکت را کامل کنیم.و همین تحریم‌ها باعث شد ما فرصت آفرینی کنیم و فرمولاسیون شوینده های جامد را اختراع و بنام شرکت ساینا سلامت پارس ثبت کنیم. مدیر عامل شرکت ساینا سلامت پارس گفت:مهمترین هدف شرکت، تولید و ارائه محصولات بسیار با کیفیت با رعایت حقوق مصرف کنندگان بوده و تا کنون طیف نسبتا گسترده ای از شامپو های مراقبت از مو و شوینده های جامد و مایع مراقبت و شستشوی پوست، تولید و به بازار مصرف ارائه شده است.ارتقای کیفی محصولات تولیدی این شرکت، استفاده از مواد اولیه با کیفیت و اهمیت ویژه واحد تحقیق و توسعه در استفاده از مواد اولیه جدید و با کیفیت باعث گردید تا این واحد تولیدی در رتبه بندی تولید کنندگان محصولات بهداشتی مفتخر به دریافت رتبه ی A از معاونت غذا و دارو دانشگاه علوم پزشکی گردد.در حال حاضر انواع شامپوهای Sulfate free ، شوینده های مایع صورت و بدن و نیز انواع شوینده های جامد کمک درمانی با نام تجاری Decamond Clinic در داروخانه های سراسر کشور در دسترس مصرف کنندگان قرار دارد.



وی اظهار داشت: شرکت ساینا سلامت پارس در سال ۹۴ به عنوان یک شرکت فناور در پارک علم و فناوری پذیرش شد و در سال ۹۷ هم با اضافه کردن تولید شامپو و پنهای مایع به عنوان یک شرکت دانش بنیان مشغول به فعالیت شد. کریمی در ادامه بیان داشت : محصولات این شرکت دانش بنیان از مواد با کیفیت بالا و حداکثر استانداردهای مصوب تولید می‌شود و به عنوان محصولات کمک درمانی متنوع و متفاوت است محصولاتی که در بهبود برخی از بیماری های پوستی همچون اگزما و غیره مورد استفاده قرار می گیرد. این شرکت فناور و دانش بنیان با تولید سه شوینده جامد که به صورت پن ثبت شده بود شروع به کار کردو امروز ۲۰ محصول متنوع در زمینه محصولات آرایشی بهداشتی تولید می کند و نیز یادآور شد: تولید محصولات نیمه جامد لوسیون و کرم های آرایشی بهداشتی از برنامه‌های این شرکت دانش بنیان است . وی ادامه داد : محصولاتی تولیدی این شرکت دانش بنیان در حال حاضر به ۷ استان توزیع می‌شود و برنامه بر این اساس است که تا پایان سال حداقل ۱۷ استان را تحت پوشش داشته باشیم اما با رایزنی‌های انجام شده هم به فکر صادرات با کشور عراق هستیم

از ابتدای ورود بیماری کووید ۱۹ به کشور، شرکت های دانش بنیان و فناور ایرانی به ستاد ملی مبارزه با کرونا دست یاری داده و با همیاری و اتکا به دانش بومی، امکان گذر از این بحران را فراهم ساختند. این شرکت دانش بنیان نیز همزمان با شروع کرونا در کشور سرمایه های مالی شان را به سرمایه انسانی تبدیل کردند و در حالی که اساس آن تولید کننده محلول های ضدعفونی کننده نبود در مدت کوتاهی محلول‌های ضدعفونی‌کننده تولید کردند و محصولات را با تمام مشکلاتی که در امر توزیع داشتند وارد بازار کردند. مدیرعامل شرکت ساینا سلامت پارس با بیان این که ویروس کرونا بعد از جنگ جهانی دوم دومین عاملی است که توانسته همه جهان را به چالش بکشند، اظهار داشت: همانطور که در روند مبارزه با بیماری کووید ۱۹این اتفاق در کشور افتاد می‌توان در سایر عرصه‌های اقتصادی نیز به جهش رسید که مطمئناً تحقق این امر نیازمند توجه بیش از پیش به شرکت‌های دانش بنیان مستقر در سراسر کشور است بدون دانش و نوآوری محال است کشور بتواند مشکلات پیش روی خود را پشت سر بگذارد و اگر می‌خواهیم در نهایت به کاهش تولید در زمینه اقتصادی و علمی برسیم باید ادبیات اقتصادی خود را به سمت مباحث بهره‌برداری و دانه سوق دهیم و تنها در زمان بحران به فکر واحدهای تولیدی نباشیم و به وعده هایی که در روزهای بحرانی دادند عمل کند. از جمله وعده‌های دکتر حاتمی که در روزهای کرونایی به شرکت ساینا سلامت پارس داد که ضررها و زیان های شرکت که در سال‌های اول با آن مواجهه و هنوز درگیر است در جلسه رفع موانع تولید بررسی و حل شود.

با توجه به صحبت های مهندس کریمی در آیین گرامیداشت روز ملی صنعت و معدن استان به نمایندگی از واحدهای تولیدی محصولات مقابله با کرونا که خواستار تمدید مجوز تولید کننده ها و همچنین تامین شوینده های استان توسط تولید کنندگان استانی شد ، بازوند استاندار کرمانشاه نیز تاکید کرد : دانشگاه علوم پزشکی موظف است مواد شوینده مورد نیاز خود را از تولید کنندگان استانی تهیه کند و برای تولید کنندگانی که تقاضای تمدید مجوز دارند این کار را انجام داده و مجوز آنها را تمدید کند.





خبر

۷۵ هزار مستمری بگیر لرستانی زیر چتر حمایت تامین اجتماعی قرار دارند

ثروت-استان لرستان، نرگس سپه وند- دکتر علی جهانی مدیرکل تامین اجتماعی لرستان ضمن تبریک فرا رسیدن هفته تامین اجتماعی گفت : بیش از ۲۲۰ هزار بیمه شده اصلی و۷۵ هزار مستمری بگیر در استان زیر چتر حمایتی تامین اجتماعی قرار دارند که با احتساب عائله تحت تکفل آنان بالغ بر۴۵ درصد جمعیت استان از خدمات بیمه ای و درمانی این سازمان بهره مند هستند.مدیرکل تامین اجتماعی لرستان با اشاره به اهمیت توسعه خدمات الکترونیکی در سازمان گفت: یکی از رویکردهای مهم تامین اجتماعی ایجاد و توسعه زیرساختهای خدمات الکترونیک و ترویج فرهنگ بهره گیری از خدمات غیر حضوری در بین شرکای اجتماعی سازمان است.دکتر جهانی افزود : از زمان شیوع کرونا به منظور جلوگیری از شیوع این ویروس، بسیاری از خدمات و سازمان غیر حضوری شد که مهمترین آنها حذف فرایند تامین اعتبار دفترچه درمانی به صورت حضوری و ایجاد سامانه الکترونیکی برای دریافت استحقاق درمانی بیمه شدگان بود.وی در ادامه تاکید کرد: پوشش بیمه ای اقشار بی بضاعت و محروم جامعه از مهمترین اقدامات و دستاوردهای سازمان تأمین اجتماعی است. دکتر جهانی در بخش دیگری از سخنان خود به اشاره به مقام شامخ شهدا اشاره کرد: شهدای همکار شناسنامه و هویت سازمان تامین اجتماعی هستند و رشادتها و حماسه سازیهای آنان در دوران دفاع مقدس، برگ زرینی در دفتر افتخارات این مجموعه محسوب می شوند.مدیرکل تامین اجتماعی استان لرستان افزود: یکی از افتخارات این سازمان حضور ۴۰ درصدی ایثارگران در پیکره تامین اجتماعی استان و فعالیت مؤثر آنان در عرصه خدمت به مردم است.

استمرار طرح جمع‌آوری معتادان در کردستان

ثروت – کردستان – فردین محمدی؛جانشین فرمانده انتظامی استان کردستان از جمع‌آوری ۶۰ معتاد متجاهر و پرخطر در راستای طرح ارتقاء امنیت اجتماعی در مرکز استان خبردادوگفت: در راستای پاسخ به مطالبات مردمی در خصوص برخورد و جمع‌آوری معتادان متجاهر و پرخطر در سطح شهر با توجه به وضعیت قرمز استان کردستان در شیوع بیماری کرونا، طرح جمع‌آوری معتادان متجاهر در دستور کار ماموران پلیس مبارزه با مواد مخدر استان قرار گرفت.رسول برزویی هدف از اجرای این طرح که از مطالبات عمومی از ناجا است را افزایش ضریب امنیتی در استان عنوان کرد وافزود: در این طرح ۶۰ معتاد متجاهر و پرخطر جمع‌آوری شدند. وی اظهار داشت: معتادان متجاهر پس از جمع‌آوری به مدت ۷۲ ساعت در قرنطینه خواهند بود و از آنان تست بیماری کرونا اخذ خواهد شد که در صورت مثبت بودن به مراکز درمانی منتقل و در صورت منفی بودن تست کرونا به مراکز ترک اعتیاد معرفی خواهند شد. برزویی با قدردانی از همکاری دانشگاه علوم پزشکی و خدمات بهداشتی و درمانی، دستگاه قضائی و سازمان بهزیستی در اجرای این طرح، تصریح کرد: طرح جمع‌آوری معتادین متجاهر در سطح استان از ۱۶ تیرماه با محوریت پلیس مبارزه با مواد مخدر استان به مدت ۱۵ روز ادامه خواهد داشت.جانشین فرمانده انتظامی کردستان در پایان با اشاره به اینکه از ابتدای سال‌جاری تاکنون ۵۲۰ کیلوگرم انواع مواد مخدر کشف و ضبط شده است، گفت: دستگیری ۷۴۹ نفر قاچاقچی، خرده‌فروش و توزیع کننده انواع مواد مخدر نیز از دیگر دستاوردهای این طرح بوده است.

انعقادتفاهم نامه تهیه همزمان نقشه پایانکار و تفکیک آپارتمان در یزد

ثروت- استان یزد:تفاهم نامه سه جانبه ای بین اداره کل ثبت اسناد واملاک استان، شهرداری یزد و سازمان نظام مهندسی ساختمان استان در خصوص ارائه خدمات تهیه همزمان نقشه پایانکار و تفکیک آپارتمان امضاء شد.به گزارش روابط عمومی سازمان، این تفاهم نامه که با هدف تسریع در انجام فرایند تفکیک آپارتمان و جلوگیری از موازی کاری صورت گرفته است، تهیه نقشه های دوخطی جهت صدور پایانکار شهرداری را نیز به سازمان نظام مهندسی ساختمان استان واگذار نموده است.بر اساس این تفاهم نامه، نقشه های تهیه شده توسط مهندسین نقشه بردار پس از تأیید سازمان، ملاک صدور پایانکار توسط شهرداری خواهند بود و نیاز به عودت پرونده های مربوطه از ادارات ثبت اسناد جهت اصلاح ابعاد و مساحت به شهرداری نیست.گفتنی است جهت اجرای هر چه بهتر این تفاهم نامه و ضوابط اجرایی آن ، کمیته اجرایی مشترک با حضور نمایندگان اداره ثبت، شهرداری و نظام مهندسی و همچنین کمیته نظارت شامل تعدادی از مهندسین با تجربه در امور تفکیک آپارتمان برای بازدید از نقشه های تفکیکی تهیه شده، تشکیل می گردد.

بستر مناسب سرمایه گذاری و اشتغال در بندرخشک فراهم شده است

ثروت- استان یزد:به گزارش روابط عمومی گروه تعاونی پیشگامان، محمد رضا شهسواری مدیرعامل بندرخشک پیشگامان در بازدید روسای اتاق‌های تعاون استان‌های منطقه ۵ کشور، با بیان اینکه بستر مناسب سرمایه گذاری در بندرخشک فراهم شده است، گفت: با همکاری اتاق تعاون ایران و استان‌های همجوار توسعه اشتغال ، اقتصاد و جهش تولید در این منطقه سرعت می گیرد.صمد مرعشی معاون پارلمانی اتاق تعاون ایران و روسای اتاق‌های تعاون استان‌های منطقه ۵ کشور ضمن بازدید از قسمت‌های مختلف بندرخشک پیشگامان از جمله سردخانه، محوطه گمرکی و شانتینگ یارد در جریان فعالیت‌های نخستین بندرخشک تعاونی ایران قرار گرفتند.مرعشی نیز با تقدیر از اقدامات صورت گرفته در بندرخشک پیشگامان تعاونی بودن این بندر را حایز اهمیت دانست و بر همکاری متقابل تاکید نمود.همچنین روسای اتاق‌های استان‌های منطقه ۵ کشور نیز با توجه به بسترمناسب بندر خشک پیشگامان بر لزوم همکاری دو جانبه تاکید کردند.

شهردار بندرعباس خبر داد:راه‌اندازی سامانه نظام پیشنهادات شهروندان

ثروت- استان هرمزگان: شهردار بندرعباس از راه اندازی سامانه نظام پیشنهادات به منظور دریافت نظرات شهروندان در خصوص بخش های مختلف مدیریت شهری و خدمات در حال ارایه، خبر داد.به گزارش مدیریت ارتباطات و امور بین الملل شهرداری بندرعباس، عباس امینی‌زاده در این خصوص اظهار کرد: مشارکت شهروندان در امور مدیریتی شهر یکی از ضروریات است.وی با اشاره به اینکه بخشی از این نگاه معطوف به مشارکت فکری است، افزود: شهرداری‌ها به عنوان نهادی که بیشترین خدمات عمومی را به شهروندان ارایه می‌کنند، همواره در جامعه شهری مورد نقد و بررسی فراوان قرار می‌گیرند.شهردار بندرعباس با تاکید بر اینکه ارتباط بین شهروند و شهرداری‌ها دوسویه است، خاطرنشان کرد: نظرسنجی عمومی یکی از راه‌های تعیین میزان رضایتمندی و توفیق برنامه‌های شهرداری است که این مسئله در دستور کار قرار گرفته و اجرایی شده است.امینی‌زاده ضمن اشاره به تعریف پیشنهاد، بیان کرد: در تعریف ما برای دریافت پیشنهادات، هر نوع ایده، ابتکار، نظر و راهکار که عملی و کارا باشد و در راستای بهبود فعالیت‌ها و فرایندهای انجام کار، ارتقای بهره وری و کیفیت، صرفه جویی و کاهش هزینه ها، افزایش ایمنی و سلامت، افزایش رضایتمندی کارکنان و مراجعین که به طور مستقیم یا غیر مستقیم با وظایف شهرداری بندرعباس مرتبط باشد، پیشنهاد تلقی می شود.این مقام مسئول در انتها نیز با اظهار اینکه «پیشنهاد» برای ما یک رویکرد اصلاحی دارد و از آنها حداکثر بهره را می‌بریم،

مدیرعامل سازمان بنادر و دریانوردی:

فاز سوم بندرشهید رجایی تا قبل از پایان سالجاری به بهره برداری می رسد



ثروت- استان هرمزگان: مدیرعامل سازمان بنادر و دریانوردی با تأکید بر اینکه حداکثر سهم ممکن بار باید به سمت حمل و نقل ریلی ببریم، تصریح کرد: در بندرشهید رجایی وامام خمینی نیز با ایجاد زیر ساخت ها شاهد اتفاقات مناسبی هستیم و تخلیه بار از کشتی به واگن به صورت مستقیم در بندرشهید رجایی نیز نشانه این امر و توسعه در این مسیر است.

به گزارش روابط عمومی اداره کل بنادر و دریانوردی هرمزگان، محمد راستاد در آئین تکریم و معارفه مدیرکل بنادر و دریانوردی استان هرمزگان، افزود: باید از زحمات تمامی همکارانم در بنادر و دریانوردی کشور که در شرایط سخت کرونا از تلاش خود دست نکشیده اند، تقدیرو تشکر کنم. وی با بیان اینکه زحمات عفیفی پور در بنادر و دریانوردی هرمزگان بر هیچکس پوشیده نیست، اظهار کرد: عفیفی پور را به عنوان مشاور مدیرعامل و دبیر شورای مدیران سازمان بنادر و دریانوردی منصوب می شود و امیدوارم شاهد نقش آفرینی بیشتر وی در دفتر مرزی باشیم.راستاد با اشاره به اینکه محمدی کرجی ران از مدیران سختکوش است که سابقه خدمت در بندر شهید رجایی دارد، خاطرنشان کرد: معتقدم منابع انسانی و نیروی متخصص سرمایه عظیم بنادر و دریانوردی کشور هستند که باید به سمت ایجاد انگیزه و اهمیت دادن به آن ها برویم. وی ادامه داد: خوشبختانه در سازمان بنادر و دریانوردی توانسته ایم حدود ۱۶ هزار میلیارد تومان در سرمایه گذاری بخش خصوصی جذب کنیم و از محمدی کرجی ران می خواهیم مسیر را برای حمایت از سرمایه گذاران تسهیل دهد.راستاد با بیان اینکه دغدغه استاندار هرمزگان در یکپارچه سازی اقدامات برای تسهیل سازی مسیر حرکتی سرمایه گذاری درست و ما آمادگی لازم برای تحقق آن را داریم، عنوان کرد: احداث پایانه تمام مکانیزه معدنی و فولادی در بندر شهید رجایی نیز ابر پروژه ای است که میزان اعتبار آن بالا و باید از اولیت های بنادر و دریانوردی هرمزگان باشد که در این دولت عملیات اجرایی آن آغاز شود. وی با اشاره به اینکه در سال جهش تولید باید بخش مهمی از فاز سوم بندرشهید رجایی تا قبل از پایان سالجاری به بهره برداری برسانیم، اضافه کرد: انتظار می رود قبل از پایان سال دوازدهم نیز بهره برداری از فاز سوم نیز آغاز شود و قابلیت پذیرش کشتی تا ۱۸۴۰۰ TEU را خواهد داشت.

مدیرعامل سازمان بنادر و دریانوردی با بیان اینکه یکی از اولویت های سازمان بنادر و دریانوردی این است که حداکثر سهم ممکن بار را به سمت حمل و نقل ریلی ببریم، تصریح کرد: در بندرشهید رجایی و امام خمینی نیز با ایجاد زیرساخت ها شاهد اتفاقات مناسبی هستیم و تخلیه بار از کشتی به واگن به صورت مستقیم در بندرشهید رجایی نیز نشانه این امر و توسعه در این مسیر است. وی ادامه داد: باید به سمت کاهش بارجاده ای و بردن به سمت حمل و نقل ریلی برویم. راستاد با اشاره به اینکه هرمزگان قطب سفرهای دریایی و گردشگری است و گام های مناسبی در این حوزه برداشته ایم، عنوان کرد: بروزرسانی ناوگان حملی و نقل دریایی و تشویق سرمایه گذاران برای توسعه زیرساخت ها و نوسازی ناوگان ها نیز باید مورد توجه قرار گیرد. وی با بیان اینکه در جزیره قشم با چند سرمایه گذاری جزیی شرایط مساعدی برای گردشگری دریایی بوجود آمده است، اظهار کرد: اما هنوز با توجه به ظرفیت های موجود جا برای کار بسیار زیاد است و نباید مورد غفلت قرارگیرد.مدیرعامل سازمان بنادر و دریانوردی کشور با اشاره به اینکه با ۱۵۰ میلیون تن میزان تخلیه و بارگیری شاهد رشد بودیم و نشان داد با وجود تحریم ها همچنان توانمند هستیم، خاطرنشان کرد: با وجود تحریم ها و کرونا بازهم امیدواریم امسال در بحث تخلیه و بارگیری و به ویژه صادرات نفتی شاهد رشد باشیم.

اجرای پایلوت کشوری نصب کنتورهای هوشمند آب در روستای چم اصفهان



ثروت- استان اصفهان:مدیر آبفا برآن و کراج در اصفهان گفت: برای اولین بار در کشور پروژه ی قرائت از راه دور از طریق کنتورهای هوشمند آب، در روستای چم اصفهان عملیاتی شد.صالح سلمانی اجرای پروژه نصب کنتورهای هوشمند را در افزایش بهره وری بسیار موثر دانست و اعلام کرد: هم اکنون قرائت کنتور ۸۳ مشترک آب در روستای برآن از طریق کنتورهای هوشمند انجام می گیرد که این امر به صورت آنلاین و بدون دخالت نیروی انسانی، با دقت و سرعت بالایی صورت می پذیرد.وی به مزیت های اجرای نصب کنتورهای هوشمند آب پرداخت و تصریح کرد: حذف هزینه اعزام کنتور خوان، عدم حضور اکیپ های قطع و وصل، عدم بروز خطاهای انسانی در خواندن نمراتور کنتور و در نهایت قرائت آنلاین کنتور برخی از مزیت های اجرای این پروژه است.مدیرآبفا برآن و کراج به دیگر قابلیت های اجرای این پروژه اشاره کرد و بیان داشت: نمایش میزان مصرف روزانه و تجمعی، هشدار در صورت آبگرفتگی کنتور، هشدار درمورد خطاهای سخت افزاری، از دیگر قابلیت های کنتورهای هوشمند آب می باشد. سلمانی ادامه داد: کنتورهای هوشمند آب به صورت آنلاین اطلاعات مشترکین شامل مشخصات مالک، شماره اشتراک و کد اشتراک را به نمایش می گذارد.مدیرآبفا برآن و کراج با بیان اینکه دبی آب عبوری از کنتور و نوسانات دبی توسط کنتور هوشمند دقیق آنالیز می شود خاطرنشان ساخت: کنتورهای هوشمند با تحلیل داده ها، نمودار مصرفی مشترک را در طول ۲۴ ساعت ترسیم می کند که این امر موجب دستیابی به اطلاعات دقیق از میزان مصرف آب مشترک در ساعات مختلف شبانه روز می شود و تحلیل نمودار مصرف آب مشترک، تاثیر به سزایی در شناسایی و کشف انشعابات غیر مجاز دارد.وی با بیان اینکه در ورودی روستای چم، کنتور تجمعی هوشمند نصب شده است تصریح کرد: با نصب این کنتور، دبی لحظه ای کنتور ورودی روستا و نیز دبی لحظه ای مصرف مشترکین محاسبه می شود و بدین ترتیب در ورودی روستا به صورت آنلاین و با دقت زیاد می توان میزان هدر رفت آب را محاسبه نمود.

تدوین برنامه‌های شرکت آبفا کردستان برای ارتقای خدمات‌رسانی در روستاهای استان



ثروت –سنندج – فردین محمدی ؛قائم مقام شرکت آب و فاضلاب استان کردستان گفت:برنامه‌های کوتاه مدت، میان مدت و بلندمدت در هر دو حوزه آب و فاضلاب برای ارتقای خدمات‌رسانی در روستاهای استان تدوین شده و پیگیر اجرای آن‌ها هستیم.به گزارش روابط عمومی شرکت آب و فاضلاب استان کردستان، مهندس صدیق محمدزاده افزود: در حوزه آب ۲۰۹ پروژه کوتاه مدت در سال‌های گذشته تعریف شده که به علت عدم تخصیص اعتبار فعلا نیمه کاره مانده است و باید این پروژه‌ها را به سرانجام برسانیم؛ برنامه بعدی کوتاه‌مدت هم اجرای پروژه دفع بهداشتی فاضلاب روستاهای قلیان، سراب قامیش، محمده، کولان و سیف، شوی و قروچای و خامسان است که با هدف جلوگیری از ورود فاضلاب آنها به سدها طراحی و در حال اجرا است و مشروط به تأمین اعتبارات موردنیاز، طی یک سال آینده انجام می‌شود.وی اظهار داشت: در برنامه میان‌مدت نیز اجرای ۳۱ مجتمع آبرسانی تعریف شده و در این چهارچوب ۱۹۱ هزار نفر جمعیت روستاهای استان از آب آشامیدنی سالم بهره‌مند و اعتبار پیش‌بینی شده آن ۳۸۰ میلیارد تومان است که تاکنون حدود ۲۰۰ میلیارد تومان تخصیص یافته و اگر اعتبارات به موقع تأمین و تخصیص داده شود گام اساسی در توسعه آب روستایی به شمار می‌رود و شاخص بهره‌مندی از آب شرب سالم را از ۶۵ به ۷۵ درصد در روستاها می‌رساند.محمدزاده تصریح کرد: یکی دیگر از برنامه‌های میان‌مدت دیگر، دفع بهداشتی فاضلاب ۱۳۳ روستا است که فاضلاب آنها موجب آلودگی‌های زیست محیطی می‌شود و اکثرا در منابع بالادست تأمین آب قرار گرفته‌اند که ساماندهی فاضلاب آنها نیازمند اعتبار ۱۰۰ میلیارد تومان می‌باشد.قائم مقام شرکت آبفا کردستان در ادامه گفت:دیگر برنامه میان‌مدت شرکت آبفا استان نیز ساماندهی فاضلاب ۱۰۰ روستا با اعتبار ۱۰۰ میلیارد تومان است که در برنامه قرار دارد و این روستاها در شعاع ۱,۲ کیلومتری از سدها قرار دارند.مهندس صدیق محمدزاده با بیان اینکه یکی از برنامه‌های بلندمدت شرکت تأمین آب ۸۰۲ روستا از ۱۶ سد موجود استان است که مطالعه فاز صفر و یک آنها انجام شده افزود: دیگر برنامه بلندمدت نیز ساماندهی فاضلاب ۴۳۰ روستا است که در حوضه آبریز سدهای استان (به فاصله بیش از ۱,۲کیلومتر) و گاه تا ۲۰ کیلومتر اختلاف قرار گرفته اند؛ البته با توجه به دبی پایین فاضلاب این روستاها وارد سدها نمی‌شود و به صورت طبیعی پالایش می‌شود

تشدید برخورد با متخلفان تورهای غیر مجاز و بدون مجوز در استان مرکزی

ثروت- استان مرکزی:سرپرست اداره کل میراث فرهنگی، گردشگری و صنایع‌دستی استان‌مرکزی از برخورد جدی و قانونی با متخلفان برگزارکننده تورهای گردشگری غیر مجاز خبر داد.به گزارش روابط عمومی و مرکز اطلاع رسانی اداره کل میراث فرهنگی، گردشگری و صنایع‌دستی استان‌مرکزی مصطفی مرزبان سرپرست اداره‌کل در تکمیل این خبر گفت: «در این راستا با نصب بنر و پلاکارد در نقاط پر تردد و مرکز شهر، از عواقب سفر با تورهای غیر مجاز به مردم اطلاع رسانی انجام شد. »سرپرست اداره کل میراث فرهنگی استان مرکزی در ادامه افزود: «در حال حاضر شاهد مراجعه افرادی هستیم که به دلیل عدم رعایت مسائل ایمنی و پایین بودن کیفیت خدمات و عدم پایبندی مجریان تور به تعهدات خود، از این تورها شکایت می‌کنند که اغلب آنها تورهایی هستند که به‌صورت غیرمجاز اجرا می‌شود.»او گفت: «متاسفانه متولیان تورهای غیرمجاز، که اخیرا از طریق شبکه های مجازی نیز به انجام تبلیغات می پردازند، شناخت کافی از گردشگری ندارند و به صنعت گردشگری و تورگردانی استان و به چرخه صنعت گردشگری ضربه می زند.» مرزبان همچنین به اطلاع رسانی در این مورد هم اشره کرد و گفت: «هشدار برای تورهای مسافرتی و گردشگری از سوی افراد غیر مجاز و فاقد مجوز به عموم مردم داده شد.»مرزبان گفت: «فعالیت تورهای غیر مجاز در منطقه می تواند ضربه سنگینی به صنعت گردشگری منطقه وارد کند که باید این فعالیت ها ساماندهی و از فعالیت های غیر مجاز جلوگیری شود.» سرپرست اداره کل میراث فرهنگی استان مرکزی افزود: «استان‌مرکزی دارای ۵۰ راهنمای گردشگری کارت دار است که به فعالیت های گردشگری می پردازند و دفاتر خدمات مسافرتی گردشگری که مجوز ارائه تور دریافت کرده اند باید به حوزه تورگردانی وارد شوند تا امنیت، رفاه و آرامش برای گردشگران فراهم شود.»او در ادامه تصریح کرد: «برخی افراد فرصت طلب با انتشار یک شماره تلفن اقدام به تبلیغ تورهای مختلف می کنند که تنها منافع خود را در نظر می گیرند و پاسخگوی مشکلات احتمالی نیستند. »

راه های تسریع خروج نهاده های دامی از بندر امام خمینی(ره)



ثروت- استان خوزستان: مدیرکل بنادر و دریانوردی استان خوزستان با اشاره به بازدید سه تن از اعضای کمیسیون کشاورزی، آب و منابع طبیعی مجلس شورای اسلامی از مجتمع بندری امام خمینی(ره) اظهار داشت: بیش از ۷۰ درصد از نهاده های دامی از این بندر بزرگ تجاری وارد کشور می‌شود و امروز با حضور نمایندگان مجلس شورای اسلامی مسائل مرتبط با ترخیص و خروج نهاده های کشاورزی بحث و بررسی شد.دریس در ادامه افزود: از ابتدای سال جاری تا کنون نزدیک به ۵ میلیون و ۲۰۰ هزار تن کالای اساسی و نهاده های دامی از بندر امام خمینی(ره) وارد کشور شده است که رشد ۱۷ درصدی را نسبت به مدت مشابه در سال قبل نشان می‌دهد.وی همچنین خاطر نشان کرد: این حجم از محمولات به وسیله ناوگان جاده ای و ریلی به اقصی نقاط کشور حمل شده است و از میان ۵۰۰ هزار تن از طریق حمل ریلی ارسال شده است که از رشدی ۸۸ درصدی در این زمینه برخوردار بوده است.مدیرمنطقه ویژه اقتصادی بندرامام خمینی(ره) با اشاره به نگهداری ۲ میلیون و ۳۰۰ هزار تن کالای اساسی در مجتمع بندری امام خمینی(ره) اظهار داشت: در نشست مشترک نمایندگان عضو کمیسیون کشاورزی مجلس شورای اسلامی با مسئولین جهاد کشاورزی و صاحبان کالا، راه های رفع مشکلات در ترخیص و خروج کالا بررسی شد.دریس با اشاره به اینکه در حدود ۶۱۰ هزار تن کالای اساسی بروی کشتی ها در لنگرگاه منتظر ورود و تخلیه است گفت: در این نشست مشترک با نمایندگان مجلس مقرر شد ارز لازم برای تأمین اعتبار این کالاها فراهم شود.وی همچنین افزود: در حال حاضر ۱۹۶ هزار تن انواع کالای اساسی از جمله نهاده های کشاورزی دراسکله ها از کشتی های پهلو گرفته در اسکله ها در حال تخلیه است.

خبر

دیدار سرپرست زندانهای استان مرکزی با مسئول نمایندگی شواری سیاست گذاری ائمه جمعه

ثروت- استان مرکزی: سرپرست زندانهای استان مرکزی ضمن دیدار با حجت الاسلام میرزایی مسئول نمایندگی شواری سیاست گذاری ائمه جمعه استان با وی درخصوص فعالیتهای فرهنگی تربیتی و برنام ههای اجرایی روحانیون در زندانها به بحث و تبادل نظر پرداخت .حجت الاسلام اکبری دراین دیدار که در محل دفتر شورای سیاست گذاری ائمه جمعه استان مرکزی انجام شد به تشریح وضعیت موجود این اداره کل در جهت اجرای برنامه های اصلاحی و تربیتی زندانیان و همچنین برنامه های اجرایی حیطه های فرهنگی و تربیتی و فعالیت روحانیون در زندانها که با رویکرد تغیر در نگرش اعتقادی و فکری زندانیان انجام می شود پرداخت. در ادامه حجت الاسلام میرزایی نیز ضمن تقدیر از اقدامات گسترده و شاخصی که درحوزه های مختلف خصوصا در بخش فرهنگی، مذهبی و اعتقادی در زندانهای استان ، ابراز امیدوار کرد برنامه های و تلاش جهادی و شبانه روزی سربازان گمنام عرصه اصلاح و تربیت نتایج هرچه پربارتر ی جهت بازگشت سلامت و سعادتمندانه زندانیان به جامعه داشته باشد .وی همچنین در خصوص هر گونه همکاری مشترک با اداره کل زندانهای استان قول مساعدت و همکاری داد .

جمع آوری برق های غیرمجاز در مسیر جاده ملاشیه اهواز

ثروت- استان خوزستان: مدیرامور‌برق منطقه چهار اهواز: با تلاش گروههای عملیاتی و همکاری نیروی انتظامی و دستگاه قضایی تعداد ۱۲ انشعاب غیرمجازبرق در مسیرجاده ملاشیه اهواز جمع آوری شد.مدیرامور‌برق منطقه چهار اهواز درراستای جلوگیری از بروز نوسان ولتاژ برق و استمرار خدمات رسانی مطلوب به شهروندان،تعداد۱۲ انشعاب برق غیرمجازکارگاهی با همکاری نیروی انتظامی جمع آوری وبا متخلفین برخورد قانونی صورت گرفت.بهزادشافعی زاده افزود: در همین راستا با آغاز فصل گرم و ضرورت پایدارسازی هرچه بیشتر شبکه برق، برآن شدیم با شناسایی سواستفاده کنندگان از شبکه، نسبت به جمع آوری و معرفی به دستگاه قضایی اقدامات موثری را دراستمرار خدمت رسانی داشته باشیم.مدیرامور‌برق منطقه چهار اهواز تصریح کرد: یکی از مهمترین وظایف ما جلب رضایت شهروندان و اجرایی کردن ماده ۶ قانون حمایت ازحقوق مصرف کنندگان می باشد که از ابتدای فصل تابستان، برنامه ریزیهای گسترده ای در حال انجام می باشد که درتیرماه سالجاری، تعداد ۱۲ انشعاب برق غیرمجازکارگاهی درمسیرملاشیه جمع آوری و با متخلفین برخورد قانونی صورت گرفت.شافعی زاده درپایان خاطرنشان کرد:وجود برقهای غیرمجازباعث بروز نوسان ولتاژ و در نتیجه آسیب جدی به تجهیزات برق به ویژه در ساعت پیک فصل تابستان میشود.

مدیرکل راه و شهرسازی مازندران:تکمیل پل ارتباطی پل سفید تا سال آینده

ثروت- استان مازندران: نظری با بیان اینکه پل ارتباطی سفید یکی از اولویت خاصی برخوردار است، گفت: تسهیلاتی از جمله تهیه میلگرد و سیمان که پیمانکار مربوطه برای دریافت معرفی شده و نیز اعزام و عملیات اجرایی دستگاه شمع کوب هم شتاب مناسبی گرفته و همه تلاشمان بر تکمیل این پل تا پایان سال آینده است.مدیرکل راه و شهرسازی مازندران با اشاره به ثبت نام‌های دو مرحله‌ای در ۲۳شهر استان به عنوان اقدام ملی، از جمله صدور پروانه، پیگیری و انتخاب پیمانکار در شهر پل سفید افزود: عملیات اجرایی این طرح نیمه نخست مرداد آغاز می شود. سیدمحمد نظری به مجتمع فرهنگیان شهر پل سفید با عنوان ۱۴۴واحدی اشاره کرد و گفت: بسترهای لازم مانند تکمیل تفاهم نامه و برخورداری این واحدها از تسهیلات و امکانات اقدام ملی فراهم شده است وی همچنین درخصوص نواقص موجود در طرح تکمیل ۴خطه شدن محور سوادکوه در حوزه شهرستان سوادکوه (روکش، ایمن سازی و تکمیل طرح) گفت: این طرح در دستورکار ویژه وزارت قرار گرفته است.مدیرکل راه و شهرسازی مازندران درباره تاخیر پل این شهرستان افزود: به دلیل اینکه بخش اعظمی از ساخت پل، تملکی (تملک‌های اوراق و اسناد اسلامی) بوده، اما مورد استقبال نگرفته و با پیگیری،۷۰ درصد منابع امسال، نقد و تفاهم نامه‌ها انجام که با پرداخت و اختصاص‌های نقدی به زودی نسبت به تملک اقدام می‌شود.

دیدار مدیر مخابرات منطقه مرکزی با رییس مجمع نمایندگان استان مرکزی

ثروت – استان مرکزی:به گزارش اداره روابط عمومی مخابرات منطقه مرکزی مهندس ملک حسینی، مدیر مخابرات منطقه مرکزی به همراه مهندس مهدوی، مدیر کل ارتباطات و فناوری اطلاعات استان مرکزی با دکتر کریمی ، نماینده مردم شریف شهرستان های اراک ،کمیجان وخنداب در مجلس شورای اسلامی دیدار کرد .بر پایه این گزارش در ابتدای این دیدار مهندس لادن مهدوی، مدیر کل ارتباطات و فناوری اطلاعات استان مرکزی ،گزارشی از مهمترین اقدامات و برنامه های وزارت ارتباطات در راستای توسعه و تکمیل شبکه ملی اطلاعات، پروژه های پیشران اقتصاد دیجیتال و دولت الکترونیک ارائه کرد .در ادامه این دیدار مهندس ملک حسینی، مدیر مخا برات منطقه مرکزی اظهارداشت: کلیه مصوبات سفر وزیر ارتباطات وفناوری اطلاعات به استان مرکزی محقق شده است وبهره برداری از این طرح های مخا براتی در شهرستان های اراک ، ساوه وفراهان آغاز شده است .مدیر مخا برات منطقه مرکزی در ادامه بیان کرد: انجام فیبرنوری پروژه تار درشهرستان های کمیجان،شازند ومحلات از طرح های در دست اجرای مخابرات درسال جاری است که تا پایان سال خاتمه خواهد یافت.

ثروت

روزنامه اقتصادی، اجتماعی صبح ایران

یک‌شنبه ۲۹ تیر ۱۳۹۹ ■ ۱۹ جولای ۲۰۲۰ ■ ۲۷ ذی‌القعده ۱۴۴۱ ■ سال چهارم ■ شماره پیاپی ۸۸۳ ■ ۸ صفحه ■ ۲۰۰۰ تومان

□صاحب امتیاز و مدیرمسوول: اکبر نعمت الهی □سردبیر سعید پویش (افشاری) □ مدیر تحریریه: علیرضا بهنام□ دبیر اقتصادی و بازرگانی زهرا زمانی□ دبیر سرویس انرژی: سحر سعیدیان□ سرویس صنعت: مونا ربیعیان□سرویس گردشگری و میراث فرهنگی: ونوشه شکری
□ مدیر اجرایی: حسین کریمی □دبیر فنی و صفحه‌آرایی: اسکندر معصومی□ □ ویراستار: مهشید پور اسدی□ هماهنگی شهرستان‌ها: ۰۹۳۳۴۴۵۳۸۱۷ □مدیر توسعه بازار : دکتر محمد سهرابی ۰۹۱۲۳۴۴۲۹۵ □Servat.newspaper1@gmail.com
□آدرس دفتر مرکزی:تهران-خیابان زرتشت غربی- پلاک ۵۳ واحد ۵ □تلفن تحریریه:۸۸۹۸۷۲۶۵-۰۲۱ □فکس تحریریه: ۸۸۹۸۷۲۶۷-۰۲۱ □چاپ: شاخه سبز ۰۹۱۲۷۵۷۳۲۹۶ □توزیع: نشر گستر امروز □Servatnewspaper@gmail.com

نگاه



ساعت کرونا
اثر: ولفگانگ هسلر

خبر

سند ملی موسیقی به جریان افتاد

ماده واحده «فرآیند و مرجع تدوین سند ملی موسیقی» توسط اسحاق جهانگیری ابلاغ شد. به گزارش ایسنا به نقل از مرکز خبر شورای عالی انقلاب فرهنگی، بر اساس این ماده واحده وزارت فرهنگ و ارشاد اسلامی موظف است با همکاری دبیرخانه شورای عالی انقلاب فرهنگی، سازمان صدا و سیمای جمهوری اسلامی ایران، سازمان تبلیغات اسلامی و سایر نهادها و دستگاه‌های مرتبط به طریق مقتضی، سند ملی موسیقی را با رعایت چارچوب تدوین اسناد ملی حوزه فرهنگ تدوین کند. گفتنی است اجرای این مصوبه منوط به رعایت الزامات متناظر اعم از عدم اختصاص منابع مالی و تشکیلاتی جدید و عدم مغایرت با مقررات لازم الاجرا مرتبط است. متن ماده واحده «فرآیند و مرجع تدوین سند ملی موسیقی» که طبق جلسه ۵ مورخ ۲۴/۰۳/۱۳۹۹ ستاد هماهنگی نقشه مهندسی فرهنگی کشور به امضای اسحاق جهانگیری، معاون اول رئیس جمهور و رئیس ستاد هماهنگی نقشه مهندسی فرهنگی کشور رسیده است به شرح ذیل است: «وزارت فرهنگ و ارشاد اسلامی موظف است با همکاری دبیرخانه شورای عالی انقلاب فرهنگی، سازمان صداوسیمای جمهوری اسلامی ایران، سازمان تبلیغات اسلامی و سایر نهادها و دستگاه‌های مرتبط به طریق مقتضی و در راستای اجرای راهبرد ملی ۴ ذیل راهبرد کلان ۹ نقشه مهندسی فرهنگی کشور و با توجه به مفاد بند ۲ شق (الف) ماده واحده وظایف و ترکیب اعضای ستاد هماهنگی نقشه مهندسی فرهنگی کشور (مصوب جلسه ۷۴۸ مورخ ۲۷/۰۳/۱۳۹۳) سند ملی موسیقی را با رعایت چارچوب تدوین اسناد ملی حوزه فرهنگ تدوین کند.»

چنگیز داورپناه درگذشت

چنگیز داورپناه، مترجم و استاد زبان و ادبیات فارسی درگذشت. غلامرضا امامی، مترجم و دوست چنگیز داورپناه با تایید این خبر به ایسنا گفت: ایشان هفته پیش فوت شدند. همین چند وقت پیش با ایشان صحبت کردم، پس از بازنشستگی با دوستان‌شان جایی را در نزدیکی رم دیده بودند و قرار بود آن‌جا خانه بسازند و کتابخانه‌شان را به آن‌جا منتقل کردند. در واقع بیماری یا مشکلی نداشتند و سالم بودند، نمی‌دانم به دلیل چه مسئله‌ای این حادثه اتفاق افتاد.

مشکل ترکیه به دلیل محدودیت های کرونا است

ماجرای توقف ۲۰ اروپایی در مرز ایران

۲۰ گردشگر اروپایی که با کمپرهای خود به ایران سفر کرده بودند، هنگام خروج از مرز بازرگان و ورود به خاک ترکیه، متوقف شده اند. معاون گردشگری کشورمان می گوید: مشکل ترکیه است که به دلیل محدودیت های کرونا، به این گردشگران اجازه ورود نمی دهد. درحال هماهنگی با مقامات و گمرک ترکیه هستیم تا این مشکل برطرف شود.



به گزارش ایسنا، ترکیه همزمان با شیوع ویروس کرونا، از اسفندماه سال گذشته مرزهای مشترک با ایران را بست و اجازه تردد به مسافران از مرزهای هوایی و زمینی را نداد. اعمال این محدودیت، حالا گردشگران اروپایی که زمینی در حال سفر هستند را به دردسر انداخته است. مقامات محلی در استان آذربایجان غربی می گویند ترکیه پاسخگوی مشکلی که به وجود آمده است، نیست. طبق اطلاعاتی که اداره میراث فرهنگی، گردشگری و صنایع دستی ماکو منتشر کرده، این ۲۰ گردشگر از سوئد، اسپانیا، فرانسه و آلمان هستند که با اتومبیلهای ون و کمپر سفر می کنند و به انگیزه طبیعت و کویرگردی وارد ایران شدهاند اما هنگام خروج از مرز و ورود به خاک ترکیه، با ممانعت گمرک این کشور مواجه شدند. برخی از این گردشگران نزدیک به ۲۰ روز است پشت مرز ترکیه معطل ماندهاند.

ولی تیموری ـ معاون گردشگری وزارت میراث فرهنگی، گردشگری و صنایع دستی ـ که روز گذشته (۲۷ تیرماه) در جریان وضعیت این گردشگران قرار گرفت، پس از پیگیری موضوع، به ایسنا گفت: مشکل ترکیه است که به دلیل محدودیت های کرونا، مرزها را بسته و اجازه ورود به این گردشگران را نمی دهد. درحال هماهنگی و رایزنی از طریق نمایندگی های کشورمان در ترکیه هستیم که به زودی از مرز خارج شوند و به کشورهایشان برگردند.

وی افزود: سفارتخانههای این گردشگران رایزنیهای لازم را با دولت ترکیه انجام دادهاند، اما پس از گذشت حدود دو هفته از این رایزنیها، هنوز هیچ جوابی از طرف مقامات ترکیه داده نشده است.

تیموری با استناد به اظهارات مسؤولان گردشگری استان آذربایجان غربی که در حال پیگیری خروج این گردشگران هستند، اظهار کرد: آن ها خیلی وقت است درحال سفر در ایران هستند، اغلب خانواده و دارای کودک خردسال هستند. متاسفانه به دلیل همکاری نکردن ترکیه، پشت مرز معطل مانده است.

علی خورابلو ـ مدیر اداره میراث فرهنگی، گردشگری و صنایع دستی شهرستان ماکو نیز گفته است: پس از پذیرش نکردن گمرک ترکیه، این گردشگران با همکاری میراث فرهنگی ماکو و مسؤولان به درخواست خودشان در روستای تاریخی و سایت گردشگری «سنگر» مستقر شده اند و ترجیح داده اند در کمپرهای خود اقامت داشته باشند. این گردشگران بین سه تا ۲۰ روز است که در شهرستان ماکو مستقرند و از نظر تامین غذا و امنیت مشکلی ندارند.

شهرستان ماکو در شمال آذربایجان غربی واقع شده که در مسیر مرز بازرگان قرار دارد، مرزی که یکی از مبادی مهم ورود و خروج مسافر به شمار می آید.

برگزاری کارگاه‌های آموزش انجمن‌های سرود کانون توسط بهرام دهقانیار

کارگاه‌های آموزشی مجازی «سرود» ویژه نمایندگان انجمن‌های سرود نوجوانان کانون پرورش فکری کودکان و نوجوانان سراسر کشور با حضور بهرام دهقانیار برگزار شد.

به گزارش روابط عمومی و امور بین‌الملل کانون، در این کارگاه‌های ۱۰ساعته که بهرام دهقانیار آهنگ‌ساز، مدرس موسیقی و رئیس انجمن سرود کانون تدریس آن را بر عهده داشت، در پنج جلسه دو ساعته مباحثی همچون سلفژ، نت‌خوانی و وزن‌خوانی مطرح شد. در این دوره آموزشی حدود ۶۰ نفر از کارشناسان هنری و نمایندگان انجمن‌های سرود کانون ۳۱ استان که مسئول برگزاری جلسه‌های انجمن‌های سرود در سطح کشور هستند، از طریق فضای مجازی حضور داشتند. این کارگاه‌ها از ۲۰ اردیبهشت آغاز شد و ۱۴ تیر ۱۳۹۹ به کار خود پایان داد. دوفصل‌نامه نشانی بازتاب فعالیت بخش مکاتبه‌ای مرکز آفرینش‌های ادبی کانون پرورش فکری کودکان و نوجوانان در کشور و حاصل تلاش کارشناسان و مربیان ادبی این بخش است که هر شش ماه یک بار منتشر می‌شود. دفتر دوازدهم دوفصل‌نامه نشانی مربوط به فصل بهار و تابستان سال ۱۳۹۸ است. فرزانه رحمانی انتخاب مطالب و گردآوری آثار این دوفصل‌نامه و ایمان اوجیان کار گرافیک و صفحه‌آرایی آن را بر عهده داشته‌اند. دوفصلنامه نشانی شامل بخش‌هایی چون؛ نامه‌های برگزیده اعضا و مربیان، شعرنامه، داستان‌نامه، کتاب‌نامه و نامه‌های ماندگار از بزرگان هنر و ادبیات است. هم‌چنین بخشی با عنوان دلنامه به معرفی اعضای قدیمی بخش مکاتبه‌ای، دل‌نوشته‌ها و خاطره‌های آن‌ها از دوران عضویت‌شان می‌پردازد، اعضایی که اکنون هر کدام جزء چهره‌های مطرح کشور در حوزه‌های ادبی، فرهنگی و هنری هستند.



سکوت دوسالانه سرامیک پس از یک دهه می شکند؟

یکی از اعضای شورای سیاستگذاری دوسالانه ملی سرامیک ایران معتقد است که تفکیک میان سفال و سرامیک و رسیدن به یک واژه جهان‌شمول، به قصد محکم‌تر کردن موقعیت هنر سرامیک در عرصه بین‌المللی است.

به گزارش ایسنا و به نقل از واحد ارتباطات و رسانه یازدهمین دوسالانه ملی سرامیک ایران، صادق باقری ـ مدرس دانشگاه و عضو شورای سیاستگذاری یازدهمین دوسالانه سرامیک ایران ـ درباره تأخیر یک‌دهه‌ای در این دوسالانه، اظهارکرد: جامعه سرامیک، جامعه‌ای نوپاست و گویی برگزاری دوسالانه برای چنین جامعه‌ای شاید برای مدیران پیشین هنرهای تجسمی الزامی نبوده است.

باقری گفت: انجمن هنرمندان سفالگر مهمترین نهاد برای برگزاری دوسالانه است، اما در این سال‌ها البته نمایشگاه‌هایی برگزار شد که سمت‌وسوی مشخصی برای هنر سرامیک ایجاد کرد و حوزه تجسمی سرامیک را از حوزه صنایع‌دستی مجزا کند. امروزه اگر درباره دوسالانه سخن می‌گوییم می‌دانیم متولی‌اش چه کسی است و چه نگاهی به هنر سرامیک دارد.

او با بیان اینکه تغییرات مداوم در مدیریت دولتی و انجمن موجب شرایط ناهمگن کنونی شده است، گفت: با تدوین دستورالعمل‌هایی توسط اداره کل هنرهای تجسمی، هنرمندان دیگر شاهد فاصله‌های این‌چنینی در برگزاری دوسالانه نیستند. قبلاً این گونه بود دوسالانه‌ای مطرح می‌شد و مسائل پیش می‌رفت؛ اما با تغییر مدیریت در انجمن و هیات‌مدیره با اختلال مواجه می‌شدیم. اگر این پیوستگی در برگزاری دوسالانه ضرورت وزارت فرهنگ باشد، مسیر برگزاری به‌درستی پیش می‌رود که از قرار این ضرورت به وجود آمده است و برای هنرمندان موقعیت خوبی برای برگزاری و شرکت در دوسالانه نیز فراهم شده است.

وی در پاسخ به اینکه اهداف برگزاری پس از یک دهه چیست، به مشکلات مالی پیش‌روی دوسالانه در کنار وضعیت کرونایی کشور و هراس از برگزاری دوسالانه در این شرایط اشاره کرد و گفت: مدتی این موضوع مطرح بود که هنرمندان سرامیک در آتلیه خود نشسته‌اند و کار می‌کنند و با جامعه و مخاطب کاری ندارند؛ اما باید پذیرفت هنرمندان سرامیک نیز همانند دیگران نیازمند تولید محصول خود هستند تا بتوانند اقتصاد خود را پیش برند. با همت و تلاش دوستان در شورای سیاستگذاری، انجمن هنرمندان سفالگر و اداره کل هنرهای تجسمی دوسالانه در حال برگزاری است. البته با حداقل بودجه دوسالانه را برگزار می کنیم.



باقری افزود: ما در شرایطی فعالیت می‌کنیم که دوستانی در بخش میراث فرهنگی و یا تولید به‌خوبی کار می‌کنند. آنچه امروز درباره دوسالانه می‌گوییم تفاوت فاحشی با دیگر دوسالانه‌های سرامیک دارد و آن هم تمرکز بر مقوله هنر سرامیک است. مقوله‌ای که مرز جدا شدنش باید از بخش صنایع‌دستی روشن باشد. به هر حال وزارت فرهنگ متولی صنایع‌دستی نیست و انجمن هنرمندان سفالگر هم شاید چندان متولی این بخش نباشد. وزارت میراث فرهنگی می‌تواند با در دست گرفتن بخشی از این مسیر مانع چنین اختلالی شود.

او با اشاره به بخش‌های کاربردی و صنایع‌دستی در دوره‌های گذشته، یادآور شد: دیگر این بخش‌ها را در دوسالانه نداریم و نمایشگاه‌هایی چون انبساط به این موضوع کمک کرده است تا دوسالانه سرامیک چنین سمت‌وسویی پیدا کند.

این هنرمند سرامیست همچنین درباره خودکاوی که در فراخوان مطرح شده است، توضیح داد: خودکاوی لازمه شروع هر اثر هنری برای هنرمند است. هر کسی که قرار است کاری خلق کند حتماً به اندوخته‌های زیسته خودش و اتفاقاتی بازمی‌گردد که جامعه از بیرون بر او اثر می‌گذارد. هر هنرمندی که قرار است کاری کند، خودی دارد. انتخاب درون‌مایه خودکاوی با ارجاعات جامعه‌شناسی و روانشناسی، جوهره اصلی خلق اثری هنری است. این انتخاب فضا را برای همه فعالان حوزه هنر باز می‌کند.

او درباره تکفیک سفال و سرامیک نیز بیان کرد: سفال و سرامیک در عرصه تجسمی جای خود را به خوبی باز کرده است. ما سفال و سرامیک را جدا از هم نمی‌دانیم؛ اما وقتی در جامعه جهانی و گسترده‌تری زیست می‌کنیم، نیازمند واژه جهان‌شمول‌تری هستیم. ما اساساً به هر چه از گل پخته پدید آمده باشد می‌گوییم سرامیک.

باقری درباره حذف اسم سفال از عنوان رسمی دوسالانه یازدهم گفت: می‌خواهیم در عرصه بین‌الملل جا پای محکم‌تری پیدا کنیم تا وقتی درباره سرامیک حرف می‌زنیم مشخص باشد که توجه ما به کدامین سو است.

خبر

موسیقی راک، قربانی تبلیغات هدفمند تجاری است

شهاب صادقی، هنرمند عرصه موسیقی راک، معتقد است: تبلیغات هدفمند تهیه‌کنندگان جهانی برای فروش بیشتر، باعث بسیاری برداشت‌ها و تعابیر اشتباه از این نوع موسیقی شده است.

شهاب صادقی (متولد ۱۳۶۲) از هنرمندان جوان عرصه موسیقی در سبک راک است. وی قراربود اسفند سال گذشته تازه ترین کنسرت خود را در تهران برگزار کند؛ اما شیوع ویروس کرونا مانع از آن شد. این هنرمند تحصیلات خود را تا مقطع فوق لیسانس مهندسی عمران ادامه داده و تا سی سالگی در رشته تحصیلی خود مشغول به کار بود و موسیقی را آماتور و خودآموخته دنبال کرده است.

وی در پانزده سالگی با موسیقی راک آشنا می شود و نواختن گیتار را خودآموز آغاز می‌کند، در سال ۱۳۸۱ اولین کنسرت خود را در دانشگاه علم و صنعت روی صحنه می‌برد. او در بیست و پنج سالگی کنسرت کوچکی را در یکی از سالن‌های تهران برگزار می‌کند اما حس و حال این کنسرت کوچک چنان شوریدگی و شیدایی را در این هنرمند ایجاد کرد که باعث شد پنج سال کشمکش روحی و ذهنی را تجربه کند و در نهایت در سی سالگی به این نتیجه می‌رسد که به صورت حرفه ای موسیقی راک را دنبال کند.

این هنرمند به واسطه ذهنیت زیبایی شناختی خود گرایش خاصی به موسیقی‌های ملودی محور همراه با ترانه در سبک راک پیدا و با توجه به این ذهنیت و سلیقه شخصی، سبک آلترناتیو راک را به عنوان سبک اصلی خود انتخاب می‌کند.

وی معتقد است: برخی کلیپ‌های هنجارشکن در مورد موسیقی راک که تولیدکننده و سرمایه گذاران آن را تنها با هدف جذب بیشتر مخاطب ساخته و منتشر می‌کنند، محصول یک نگاه تجاری است و کمترین سنخیتی با حقیقت ذاتی و اصالت ایدئولوژیک این سبک موسیقی ندارد. گفت‌وگوی خبرنگار فرهنگی ایرنا را با وی می‌خوانید.

موسیقی راک برخلاف ذات اصلی خود که به شدت دانش محور و مبتنی بر اصول و قواعد موسیقی است در کشور ما اشتباه معرفی شده. تا جایی که برخی به موزیسین های راک و متال لقب شیطان پرست می‌دهند و همین تفکر باعث شده این سبک‌ها در کشور ما با چالش‌های متعدد و جدی روبرو باشد. علت را چه می‌دانید؟

به نظر من موسیقی راک طیف گستره ای را در بر می‌گیرد از یک سافت راک در یک قاره تا بلک متال های بومی کشورهای اسکاندیناوی همه و همه بین مردم با یک نام شناخته می‌شوند. حال در یک موسیقی با این طیف گستره در جهان در برخی نقاط کلیپ‌هایی عموما تجاری توسط تولیدکنندگان و شرکت‌ها به قصد جذب حداکثری مخاطب مخصوصا طیف نوجوان و زیر بیست سال به عنوان مخاطبان اصلی این شاخه های خاص از برخی صحنه های بدعت گریز و خلاف عرف جامعه استفاده می‌شود تا روحیه سرکش مخاطب خود را به سمت خود سوق بدهند. نباید فراموش کرد این کلیپ‌ها و نمادهای مورد استفاده در آن‌ها صرفا برای جذب حداکثری مخاطب توسط تولید کننده و سرمایه گذار استفاده می‌شود. این تصاویر و نمادها محصول یک نگاه تجاری است و کمترین سنخیتی با حقیقت ذاتی و اصالت ایدئولوژیک این موسیقی ندارد.

یعنی عرضه بر مبنای تقاضا به قصد سود بیشترمدیریت شده اما در جوامعی مانند کشور ما این روند باعث سوءتفاهماتی در برداشت‌ها شده است؟

بله. البته این اتفاقات فقط روی طیف خاص و کوچکی از این موسیقی افتاده است و قطعا بسیاری هنرمندانی که با گریم ها و چهره های وحشتناک و رفتارهای هنجارشکن در مقابل دوربین ها قرار گرفته‌اند در دنیای واقعی احتمالا اگر یک جنازه خونی ببینند دچار تشنج بشوند.

در زمانی که اکثر کنسرت‌های راک و موسیقی‌های جریان فرعی با محدودیت صدور مجوز روبرو بودند دائم کنسرت‌های مجوزدار برگزار کردید. علت این امر چه بود؟ صراحتا می‌پرسم از رانت‌های خاصی استفاده کردید؟

حقیقت امر اینست من جزء هنرمندانی بودم که بیش از دیگران با سختی اخذ مجوز از نهادهای گوناگون روبرو بودم. چون بیش از دیگران کنسرت داشتم بیش از دیگران مراحل اخذ مجوز از نهادهای گوناگون را طی کردم. بسیاری همکاران من برای اخذ مجوز اقدام می کنند و با اولین مخالفت از کنسرت صرف نظر می کنند اما من به خاطر اصرارم برای برگزاری کنسرت بیش از دیگران هم نه شنیدم و هم دست از تلاش بر نداشتم. از طرفی من با تمام اعتقادم پذیرفتم در ایران کشوری با قوانین و عرف‌های خاص خودش زندگی می‌کنم و هرگز سعی نکردم فعالیتی خارج از عرف و قوانین جامعه و بدون کسب مجوز انجام بدهم. شاید همین امر باعث شد کمتر در حاشیه قرار بگیرم. چون از حاشیه ها و قانون شکنی ها بیزارم.

آیا هنوز هم مراحل اخذ مجوز از دفتر موسیقی و سایر نهادها همان اندازه سخت است؟

صادقی: خوشبختانه خیر. در روند اخذ مجوز به گواهی آمارهای منتشره از سوی روابط عمومی معاونت امور هنری وزارت ارشاد چند سالی است شاهد بازتر شدن فضا هستیم و شرایط اخذ مجوز در دولت فعلی بسیار تسهیل شده است.

آگهی مزایده‌زمین

مرحله دوم — **نوبت اول**

شهرداری اسلام آباد درنظردارد باستناد مجوزبه شماره ۵/۲۲ص/۹۷مورخه ۱۳۹۷/۱۰/۱۲شورای اسلامی شهراسلام آباد نسبت به فروش ۲قطعه اززمینهای تفکیکی تحت الامرخودباشرایط ذیل از طریق سامانه تدارکات الکترونیکی دولت به آدرس www.setadiran.ir به صورت الکترونیکی به اشخاص حقیقی وحقوقی واگذارنماید.

۱-قیمت پایه برابرنظریه هیات کارشناسان رسمی دادگستری به شماره ۱۸۷/۰۵۶ مورخ ۹۹/۰۴/۰۹ به ازای هرمترمربع برابرجدول پیوستی تنظیم شده است.

۲-پیشنهاددهنده گان باید معدل ۵درصدبعنوان سپرده به شماره حساب ۰۱۰۴۳۰۸۲۳۵۰۰۵بنام شهرداری درنزدبانک صادرات اسلام آباد واریزوفیش مربوطه رابه انضمام اسناد مزایده وپیشنهاد خودبه ترتیب درپاکت ج ب والف بصورت لاک مهرشده به دبیرخانه شهرداری تسلیم ورسید دریافت دارند.

۳-کلیه هزینه های دولتی اعم بیمه مالیات وغیره وهمینطورهزینه چاپ آگهی به عهده برنده مزایده میباشد.

۴-حضورپیشنهاد دهنده گان درجلسه آزادمیباشد.

۵-رعایت منع مداخله کارکنان دولت درمعاملات دولتی.شرکت کننده گان برای دریافت اسناد مزایده به واحدامورمالی مراجعه فرمایند.

۶-به پیشنهاد بدون سپرده مخدوش مبهم مشروط ترتیب اثرداده نخواهدشد.

۷-شهرداری دررد یا قبول یک یا کلیه پیشنهادات مختارمی باشد.بها کل زمین درصورت برنده شدن نقدی ویکجا وصول خواهد شد.

۸-شرایط مزایده برای تمامی پیشنهاددهنده گان یکسان میباشد.برنده مکلف است ظرف مدت یک هفته پس ازابلاغ نتیجه مزایده جهت واریزوجه وعقد قراردادحاضرشود درغیراینصورت سپرده واریزی ضبط ومراتب به نفرات بعدی اعلام خواهد شد.

۹-سپرده نفراول تاسوم تا ا نعقاد قرارداد درحساب شهرداری خواهد ماند. درصورت انصراف نفراول تاسوم سپرده هرکدام به نفع شهرداری ضبط خواهد شد.

۱۰-پیشنهادات می بایست تاآخروقت اداری روز شنبه مورخه ۹۹/۰۵/۰۴ از طریق سامانه تدارکات الکترونیکی دولت به آدرس www.setadiran.ir واصل گردد وبه پیشنهاداتی که بعدازتاریخ مقررارسال گرددترتیب اثرداده نخواهدشد.همینطور پیشنهادات راس ساعت ۹ بعد ازظهرروزیکشنبه مورخه ۹۹/۰۵/۰۵درحضوراعضای کمیسیون بازگشایی خواهدشد.

لیست مشخصات قطعات پیشنهادی درمزایده (۲ قطعه)

آدرس	شماره قطعه	مساحت مترمربع	عرض معبر مجاور	نوع کاربری	قیمت پایه هرقطعه(ریال)	مبلغ سپرده(ریال)
زمینهای حاج اکبرکمالی خیابان شهدا	۲۲۶	۲۴۸/۶۴	۱۰و۲۰متری	مسکونی و تجاری	۲/۲۰۰/۰۰۰/۰۰۰	۱۱۰/۰۰۰/۰۰۰
زمینهای حاج اکبرکمالی خیابان شهدا	۲۲۵	۱۸۰	۱۰متری	مسکونی	۱/۹۰۰/۰۰۰/۰۰۰	۹۵/۰۰۰/۰۰۰

آدرس:شهراسلام آباد-شهرداری اسلام آباد-تلفن:۰۴۵۳۲۷۱۵۹۸۰

جعفر اطاعتی - شهردار اسلام آباد

روزنامه جمهور

یکشنبه
۸ تیر ۹۹
۶ ذی القعده ۱۴۴۱
۲۸ ژوئن ۲۰۲۰
شماره ۵۸۷
سال سوم
۲۰۰۰ تومان

ایران سرانجام صاحب «حساب اقماری گردشگری» شد

با تهیه حساب اقماری گردشگری گام مهمی برای ایجاد ابزار بررسی منافع حاصل از صنعت گردشگری، مقایسه رشد صنعت گردشگری با سایر بخش‌ها، امکان سنجش بهره‌وری صنعت گردشگری، اشتغال‌زایی و تراز پرداخت‌های مالی برداشت خواهد شد. / ۷

اجاره‌بها، کلانشهری‌ها را حاشیه‌نشین کرد

بر اساس آمار سرشماری نفوس و مسکن در سال ۱۳۹۵ حدود ۳۴ درصد از واحدهای مسکونی کل کشور، ۴۰ درصد از واحدهای مسکونی شهری و ۱۳ درصد از واحدهای مسکونی روستایی دارای تصرف استیجاری بوده‌اند. خانوارها بوده است. / ۳

فراخوان نمایشگاه ملی عفاف و حجاب / ۸

حق مسکن باید ۵۰ درصد هزینه اجاره‌بها را پوشش دهد / ۳

تشدید نظارت بر اجرای پروتکل‌های بهداشتی / ۷

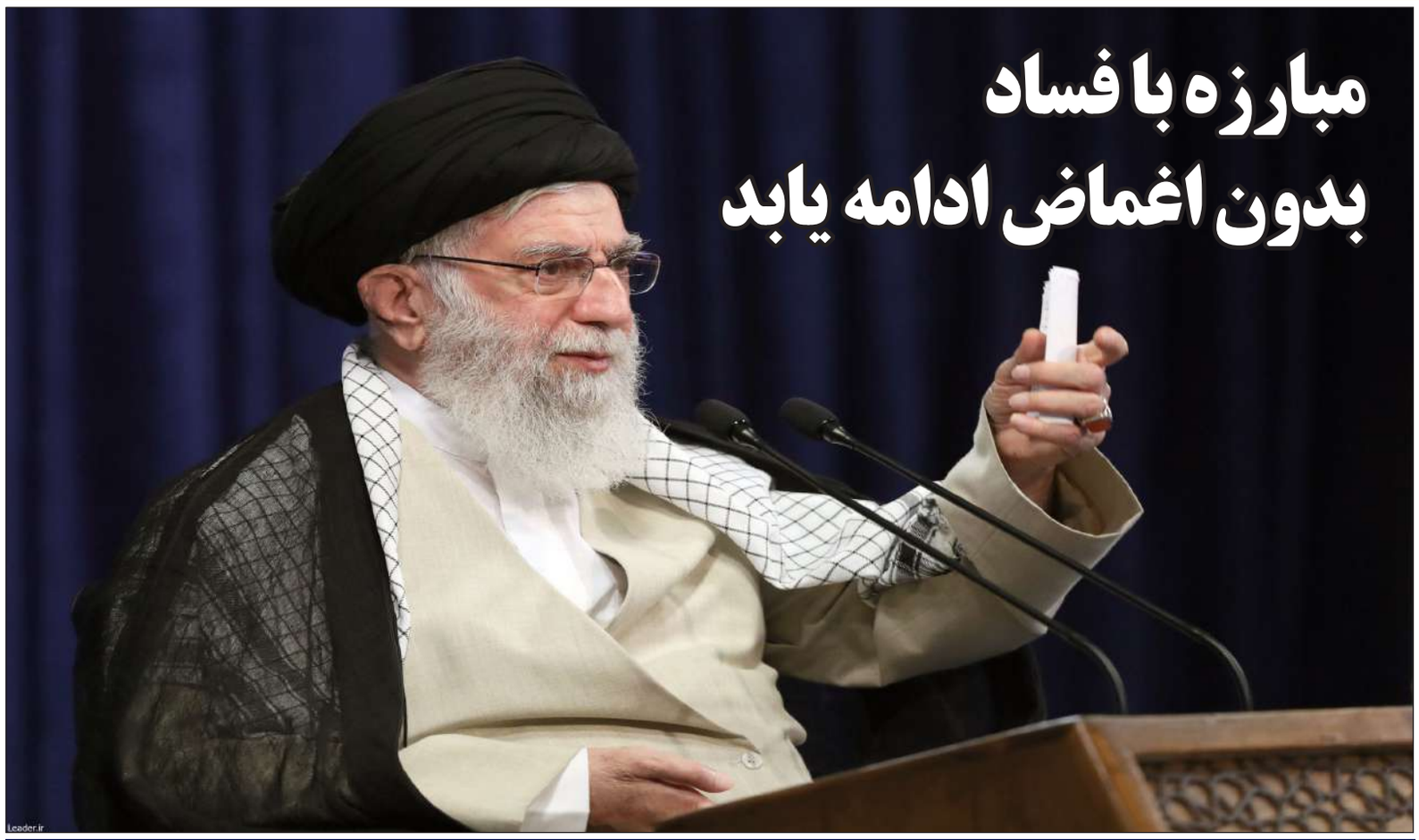

مبارزه با فساد بدون اغماض ادامه یابد

مالزی خواستار محکومیت جهانی طرح الحاق کرانه باختری شد

مالـزی از جامعه جهانـی و به‌ویژه شـورای امنیت سازمان ملل خواست طرح رژیم صهیونیستی برای الحاق بخش‌هایی از کرانه باختری به سـرزمین‌های اشـغالی را محکـوم کنند.به گزارش خبرگزاری رسـمی مالزی «برناما»، «محی‌الدین یاسـین» نخست وزیر مالزی در جریان سـی و ششـمین اجلاس اتحادیه جنوب شرق آسیا «آسـه‌آن» که به صورت مجازی برگزار شد، گفت که جامعه جهانی همچنین بایـد اطمینان یابد که این طرح هرگز عملی نخواهد شد.وی با اشاره به نگرانی عمیق کوالالامپور از سرنوشت فلسطینی ها در میان بی ثباتی مستمر در خاورمیانه افزود: مالزی اعلام (رژیم) اسرائیل مبنی بر الحاق بخش هایی از قلمروی اشغالی فلسطین در کرانه باختری را قویا محکوم و رد می کند.نخست وزیر مالزی با تاکید براینکه کوالالامپور به همبستگی قوی با مردم فلسطین ادامه می دهد، گفت که این طرح، چشم انداز راهکار دو دولـت را تضعیف می کند.وی افزود: این اقدام غیرقانونی و یکجانبه از سـوی (رژیم) اسـرائیل، صداقتش نسبت به راهکار مسـالمت آمیز و پایدار برای درگیری طولانی مدت اسـرائیل -فلسطین را زیر سوال می برد.مالزی از دیرباز مدافع راهکار دو دولت براسـاس مرزهـای قبل از سـال ۱۹۶۷ و تعیین بیت المقدس به عنوان پایتخت کشور فلسـطین بوده است. کابینه رژیم صهیونیستی چندی پیش توافقی را منعقد کرد که به این رژیم امکان می دهد از اول ژوئیه (یازدهم تیر) قانون الحاق بخش های وسیعی از کرانه باختری تحت اشغال را به اجرا گذارد. کرانه باختری از جمله شرق بیت المقدس از زمان جنگ شش روزه ۱۹۶۷ تحت اشغال رژیم صهیونیستی بوده اسـت. تخمین زده می شـود که حدود ۷۰۰ هزار شهرک نشین اسرائیلی به طور غیرقانونی در این قلمروی اشغالی ساکن هستند. آنتونیو گوترش دبیرکل سازمان ملل روز چهارشـنبه هفته گذشـته در اجلاس مجازی شـورای امنیت از رژیم صهیونیسـتی خواست از طرح خود برای الحـاق بخش هایی از کرانـه باختری تحت اشـغال صرف نظر کند.دبیرکل سـازمان ملل متحد ضمن تاکید بر غیرقانونـی بودن الحاق کرانه باختری به سرزمین های اشغالی فلسطین گفت که این اقدام رژیم صهیونیسـتی تهدیدی برای پیشـبرد صلح در منطقه خاورمیانـه اسـت.بیش از یک‌هزار نفـر از نمایندگان پارلمـان اروپا نیز طرح رژیم صهیونیسـتی برای الحاق بخش‌هایی از کرانه باختری و دره اردن به سرزمین‌های اشـغالی را محکوم کردند. نمایندگان ۲۵ کشور اروپایی در پارلمان، از رهبران اروپایی خواسـتند مانع از اجرای طرح الحاق شـوند و چشم انداز راهکار دو دولت را نجات دهنـد.در نامه ای که از طرف نماینـدگان پارلمان اروپا منتشر شد، با اشـاره به اینکه «تصاحب قلمرو با زور در سـال ۲۰۲۰ جایگاهی ندارد و باید تبعات متناسـبی داشته باشد»، از رهبران اروپایی خواسته شد «در پاسخ به این چالش، قاطعانه رفتار شـود.»در نامه مزبور آمده



اسـت: ما نمایندگان پارلمان سراسر اروپا متعهد به نظم جهانی مبتنی بر قانون هسـتیم و نسبت به طرح دونالد ترامپ رئیس جمهوری آمریکا برای درگیری فلسطین - اسراییل و احتمال قریب الوقوع الحاق کرانه باختری، به جد نگرانیم. در مجموع یک هزار و ۸۰ عضو مجامع ملی و پارلمان اروپا ذیل این نامه را امضا کردند.دونالد ترامپ رئیـس جمهوری آمریکا طرحی به نـام «معامله قرن» را برای دو طرف فلسـطینی و اسـرائیلی ارائه داده که از سوی فلسطینی ها به شـدت مورد مخالفت قرار گرفته اسـت. در این طرح، رژیم صهیونیسـتی مجاز می‌شود شـهرک‌های کرانه باختری و منطقه راهبردی دره اردن را به سرزمین‌های اشغالی الحاق کند.برخی کشورهای اروپایی تهدید کرده‌اند که در صورت اجرای تصمیم رژیم اسـرائیل برای الحاق کرانه باختری، اساس روابط خود با تل آویو را تغییر خواهند داد.آمریکا در سـه سال گذشته حمایت همه‌جانبه خود را از اشغالگری رژیم صهیونیستی نشـان داده به گونه‌ای که علاوه بر به رسمیت شناختن قدس به عنوان پایتخت این رژیم، بخش جولان اشغالی و کرانه باختری را هم تحت حاکمیت رژیم اشغالگر قدس به رسمیت شناخته است.

الحاق سیستم‌های غافلگیرانه به سازمان رزم سپاه در آینده نزدیک



فرمانده کل سـپاه پاسـداران انقلاب اسـلامی گفت: آن چیزی کـه بیگانـگان در مـورد تمدید تحریم‌هـای تسـلیحاتی مطرح می کنند، اثری در قدرت دفاعی ما ندارد و در آینده نزدیک شاهد ورود سیسـتم‌های غافلگیرانه خواهیم بود.به گزارش تسـنیم، سرلشکر سـلامی فرمانده کل پاسـداران انقلاب اسلامی سـپاه در حاشیه بازدید از نمایشـگاه دستاوردهای مرکز جهـاد خودکفایـی نیروی زمینی سـپاه در جمع خبرنگاران گفت: مـا در تحریم تسـلیحاتی جهانـی هسـتیم؛ از یـک طرف تحریم‌هـای تسـلیحاتی وجود دارد و از سـوی دیگـر آمریـکا و متحدانـش جـزو تهدیـدات ما هسـتند.وی افزود: بـا وجود این تحریم تسلیحاتی فرصتی را برای دانشمندان اسلامی به وجود آورد تا نیازهای دفاعی را با تکیه بر توان بومی تهیه کنند.فرمانده کل سپاه عنـوان کرد: آن چیـزی که امروز دیدیم، تنوع خوبی از تسـلیحات زمینـی بود. متخصصـان نیروی زمینـی جهت‌گیـری خوبی در پیش گرفته‌انـد. این جهت‌گیری تمامـی سـامانه‌های رزم زمینی مورد نیاز را پوشـش می‌دهد.وی تأکید کرد: نکته مهم اسـتفاده از تجهیزات برتر ساز است که نیروی زمینـی را برای یـک جنگ تمیز آماده می‌سازد، هم در بعد تخریب کار شـده، هـم در دقت‌افزایـی، کوچک‌سازی و هم بی‌خدمه‌سازی سلاح‌ها.سرلشکر سلامی بیان کرد: یکی از اتفاقـات خوبی که صورت گرفته علاوه بر اینکه تمرکز فرمانده نیروبر تقویت این مرکز است، رابطه خوبی بیـن جهـاد خودکفایی و هسته‌های رشد و دانش‌بنیان ایجاد شده است. این موضوع باعث شده در ساخت هیچ یک از سیستم‌های سلاح زمینی به خارج نیاز نداشته باشـیم. این چیزی که بیگانگان در مـورد تمدیـد تحریم‌هـای تسلیحاتی مطرح می‌کنند، اثری در قدرت دفاعی ما ندارد و در آینده نزدیک شـاهد ورود سیستم‌های غافلگیرانه خواهیم بود.

تحریم‌ها و ترور سردار سلیمانی استقامت مردم را نمی شکند



وزیر خارجه گفـت: تحریم‌ها و ترور سردار سـلیمانی نتوانسته و نخواهد توانسـت تـا مقاومت و اسـتقامت مردم را شکست دهد. سیاست آمریکا جز خفت برای این کشور نداشته است.به گزارش مهر، محمدجواد ظریف وزیر امور خارجه در کنگـره «تجلیـل از جانبازان و شهدای شـیمیایی، نفس‌های سوخته و تجلیل از قربانیان حقوق بشر آمریکایی» طی سخنانی اظهار داشـت: برای بنده سعادتی است که در سـالگرد بمباران شیمیایی سردشـت خدمت شـما هستم و سخنرانی می کنم.وی ادامه داد: در این روز که یادآور جنایت سردشت و بمباران این شهر اسـت، ما با دو وجه از وجوح انسانی روبرو هستیم. وجهی از آن بعد انسـانی است که در تاریخ ثبت شـد و نشان داد مادر مقابل ظلم و وحشی گری از خصایل انسانی تخطی نمی کنیم و دست به مقابله به مثل که خلاف انسـانیت باشد نمی‌زنیم.

وزیر امور خارجه گفت: بعد از این بمباران، سـازمان ملل چندین بار بازرسی و بررسی کرد و نگرانی ایران از استفاده عراق از سلاح شیمیایی و ادعای رژیم بعث از استفاده ایران از سلاح شـیمیایی را مورد واکاوی قرار داد و چندین گزارش نشـان داد که به طـور متقن رژیمی که از این سلاح‌ها اسـتفاده کرده، عراق بوده و ایران از این سلاح‌ها استفاده نکرده است.ظریف افزود: سردشت نقطه اوج وحشی گری رژیم صدام بود. سردشـت نشانه وحشی گری افرادی اسـت که برای رسیدن به هدف هیچ محدودیتی را نمی پذیرد و صرفاً برای رسـیدن بـه هدف از انواع روش‌های غیرانسانی استفاده می کنند.وی عنوان کرد: سردشت نقطه وحشـی گری رژیم بعث در ایـران و حلبچه نیز اوج وحشـی گری این رژیم در خـود عراق بود؛ اما این موارد تنها موارد نبود. عراق بارها در جبهه‌ها علیه ایران از سلاح شیمیایی استفاده کرد و تهران بارها آن را به سازمان ملل و شورای امنیت اعلام داشـت، اما شـورای امنیت آن را محکوم نکرد.

قالیباف:

زمینه‌وفرصت‌جوان گرایی‌بایدفراهم‌شود

رئیس مجلس با تاکید بر ضرورت ایجاد تحول در مدیریت کشور، گفت: زمینه و فرصت جوان گرایی باید فراهم شود البته به معنای آن نیست که به نیروهای باتجربه در محیطی مانند مجلس نیازی نداریم.
به گزارش ز صدا و سـیما، محمدباقر قالیباف روز (شنبه با حضور در جلسه برگزاری آزمون انتخابی دبیران کمیسیون‌های تخصصی مجلس شورای اسلامی، رکن رشد و تحول در هر مجموعه را نیروی انسانی برشمرد و گفت: اگر چه در بحث توسعه همواره بر منابع مادی و انسانی اشاره می شود، اما منابع انسانی تنها رکن توسعه است، زیرا منابع مادی هم با توان و ظرفیت انسانی فراهم می شود به این معنی که افراد با تدبیر، خلاقیت و مدیریت، منابع مادی را با خود همراه می کنند.
رئیس مجلس در ادامه با یادآوری هفته قوه قضائیه به نقل قولی از شهید بهشتی پرداخت و خاطر نشان کرد: شهید بهشتی رضوان الله علیه وجود هر حجابی بین کارگزار و مردم، کارگزار و کارمندانش را خلاف شرع می دانست یعنی بر این باور بود که تحت هیچ شرایطی در نظام اسلامی نباید ارتباط بین کارگزار و مسئول با زیردستان و مردم قطع شود و در این میان واسطه‌ای حتی به بهانه امنیت و حفظ جان ایجاد شـود.قالیباف افزود: در بزرگداشت شهید بهشتی از ایشان بیاموزیم که در نظام اسلامی ارتباط بین مسئول و کارگزار با مردم و کارکنان و مجموعه خود باید چگونه باشد.رئیس مجلس با تاکید بر اهمیت نیروی انسانی، وجود فساد، تبعیض و مؤثر بودن تحریم‌ها را ریشه در ناکارآمدی و ضعف در مدیریت دانست و گفت: مدیریت برای حل و فصل چنین مشکلاتی باید به نیروی انسانی توجه ویژه داشته باشد؛ اساس کار در مدیریت است به طوریکه وجود مدیران به همراه منابع و ظرفیت‌های انسانی، خلاقیت‌ها، وقت گذاری‌ها و علم و دانش می تواند مؤثر واقع شـود.قالیباف با تاکید بر اینکه مشکل کشور امکانات و منابع نبوده بلکه مدیریت است افزود: قانون اساسی دو رکن صحن و کمیسیون برای مجلس شورای اسلامی تعریف می کند به طوریکه تمامی پشتوانه فنی و محتوایی صحن در اختیار کمیسیون‌هاست که محتوا و کار کارشناسی دقیق و خداپسندانه را تنظیم و به صحن ارسال می کنند، همین جاست که به نقش مهم دبیران و تیم کارشناسی پی می بریم. رئیس مجلس نقش تیم دبیران و کارشناسان کمیسیون‌ها را در انجام کار محتوایی پراهمیت و اساسی برشمرد و تاکید کرد: بار سنگینی بر دوش دبیران کمیسیون‌هاست، همانگونه که بنده در پیشگاه خداوند مسئول هستم شما دبیران نیز مسئول هستید که آیا وظایف خود را تحت نفوذ و بابده بستان انجام می دهید یا بر اساس قوانین، با تخصص و بر اساس انصاف و تشخیص درست عمل می کنید؟ قالیباف با یادآوری جایگاه مجلس، ادامه داد: مجلس باید در رأس امور باشد، اما هم اکنون نیست و باید در رأس امور قرار گیرد.وی تاکید کرد: در حوزه مدیریتی به دلیل ضعف موجود به سمت شایسته گزینی، شایسته پروری و شایسته سالاری نمی رویم؛ واقعیت آن اسـت که در نظام اسـلامی برای حل مسئله در هر کار، ساختار و رفتاری باید از پایین به بالا حرکت کنیم.قالیباف با تاکید بر شایسـته گزینی در انتصاب دبیران کمیسیون‌های تخصصی مجلس، تصریح کرد: برای حرکت در مسیر شایسته پروری، باید زمینه آموزش و کارورزی را فراهـم کنیم البته دبیران هم باید تلاش کنند تا این قابلیت ایجاد شـود.وی با یادآوری اختیارات رئیس مجلس در انتخاب دبیران کمیسیون‌ها مطابق آئین نامه داخلی مجلس تاکید کرد: هرگز چنین اختیاری را قبول ندارم که با سلیقه شخصی و بدون ضابطه دست به گزینش بزنم و بر این باورم که باید شایسته گزینی اتفاق بیفتد، شایسته گزینی به معنی ایجاد فرصت برای شرکت ۲۰۰ نفر در آزمون به طوریکه فرصت برای همه فراهم شود.

خبر

پیشنهاد نمایندگان برای توقف همه طرح‌ها تا تدوین نقشه راهبردی مجلس یازدهم

نماینده مردم نجف‌آباد در مجلس گفت: مجلس بر اساس دموکراسی و نقش آفرینی همه نماینده‌ها نقشه راهی را تدوین خواهد کرد و مصادیق اصلی و اولویت‌ها را طبق مدل و نقشه راه پیگیری می کند.
ابوالفضل ابوترابی نماینده مردم نجف آباد در مجلس شورای اسلامی در گفت‌وگو با خبرنگار پارلمانی خبرگزاری تسـنیم، با اشاره به جلسـه غیر علنی اخیر نمایندگان، اظهار داشت: نمایندگان در این جلسه پیشنهادی مبنی بر توقف همه طرح‌ها تا تهیه نقشه راهبردی مجلس مطابق نقشه راهبردی رهبری، تأکید کردند.وی افزود: نمایندگان در این جلسه همچنین پیشنهاد دادند تا در مرحله نخست اولویت‌های مجلس یازدهم مشخص شود سپس در راستای اصلاح ساختار، مدل منسجمی برای نحوه اداره جلسات، پیگیری تذکرات، سوالات، طرح و لوایح تعریف شود. نماینده مردم نجف آباد در مجلس با بیان اینکه نمایندگان معتقد هستند که مجلس یازدهم نباید دچار روزمرگی شود، ادامه داد: از این رو پیشنهاد دادند تا زمانی که مدل ثابتی تعریف نشده است تمام سوال‌ها، طرح‌ها و تحقیق و تفحص‌ها متوقف شود.ابوترابی در همین راستا ادامه داد: ما به دنبال تعبیه مدل و شکلی هستیم که موضوعات به بهترین شکل دنبال شود. بنابراین در گام نخست اولویت‌های کشور و راهکارها را مشخص می کنیم و نقشـه راهی طبق نقشـه راهبردی مقام معظم رهبری برای مجلس تهیه خواهیم کرد.وی اضافه کرد: نمایندگان باید در قالب نقشه راهبردی طرح بنویسند و سوالات و تذکرات خود را مطرح و پیگیری کنند. از این رو به احتمال در هفته‌های آتی جلسـات غیر علنی دیگری برگزار می شود تا نمایندگان برای تدوین نقشه راه به اجماع برسند. نماینده مردم نجف آباد در مجلس تصریح کرد: مجلس بر اساس دموکراسی و نقش آفرینی همه نماینده‌ها نقشه راهی را تدوین خواهد کرد و مصادیق اصلی و اولویت‌ها را طبق مدل و نقشـه راه پیگیری می کند. اصلاح قانون آیین نامه داخلی مجلس یکی از راهکارهای تهیه نقشه راهبردی است.

کمک اضطراری ۱۰۰ میلیارد دلاری صندوق بین المللی پول به ۷۲ کشور

رئیس صندوق بین المللی پول اعلام کرد که در هفته‌های گذشته ۱۰۰ میلیارد دلار وام و کمک مالی به کشـورها ارائه شده و سـه چهارم ظرفیت وام دهی این نهاد دست نخورده است. کریستالینا جورجیوا روز گذشته به خبرگزاری رویترز گفت که صندوق در هفت هفته گذشته ۱۰۰ میلیارد دلار وام و کمک اضطراری به ۷۲ کشور اختصاص داده و ممکن است بحران اقتصادی ناشی از شیوع جهانی بیماری کووید ۱۹ منجر به استفاده از ذخیره اضطراری یک تریلیون دلاری صندوق شود. وی اطمینان خاطر داد: هنوز دچار آن شرایط نشده ایم. به گفته وی اکنون مشخص شده که بهبود شرایط اقتصادی باید در نبود پیشرفت‌های پزشکی و با وجود ویروس کرونا و انتشار جهانی آن پیگیری شود. صندوق پنجشنبه گذشته پیش بینی کرد که رکود اقتصادی ناشی از تعطیلی کسب و کارها، محدودیت‌های مسافرتی و فاصله گذاری اجتماعی فراتر از تخمین‌های گذشته بوده و تولید ناخالص جهانی ۴.۹ درصد کاهش یافته و تا پایان سال ۲۰۲۱ به ۱۲ تریلیون دلار کاهش تولید منجر شود. صندوق بین المللی پول پیشتر سقوط ۳ درصدی برای اقتصاد جهانی پیش بینی کرده بود. به گفته این نهاد بین المللی، هیچ قدرت اقتصادی از این همه گیری در امان نخواهد ماند. اقتصاد ایالات متحده آمریکا که بزرگترین در جهان است، امسـال ۸ درصد کوچک می شود و کشورهایی که تنها از ارز یورو استفاده می کنند، سقوطی بیش از ۱۰ درصدی را در اقتصادشان تجربه خواهند کرد.

مدیرعامل شرکت آب و فاضلاب استان: اصفهان در حوزه آب دچار بحران است

رجوع به صفحه آخر

روزنامه جمهور
اخبار سیاسی
۲
یکشنبه / ۸ تیر ۹۹
۶ ذی القعده ۱۴۴۱
۲۸ ژوئن ۲۰۲۰
شماره ۵۸۷ / سال سوم

خبر

اروپا باید به جهانی بدون رهبری آمریکا فکر کند

صدراعظم آلمان می گوید نشـانه‌ها حاکی از عقب‌نشـینی آمریکا از ادعای رهبری جهان است و با این اوصاف، اروپا هم باید در اولویت‌های خود تجدیدنظر کند.

به گزارش مهـر به نقل از یورونیوز، آنـگلا مرکل صدراعظم آلمان، به کشورهای اروپایی هشـدار داد که بطور جدی درباره واقعیـت جدیدی که جهان با آن مواجه اسـت فکر کنند؛ اینکه احتمالاً ایالات متحده آمریکا دیگر نمی‌خواهد رهبر جهان باشد.

او در جریان مصاحبه با خبرنگارانی از شـش روزنامه اروپایی از جمله «لوموند» فرانسـه و «گاردین» انگلیس، گفت که دیگر نمی‌توان این موضوع را تائید کرد که آمریکا همچنان خواسـتار رهبری جهان اسـت و بـا توجه به این واقعیت، لازم اسـت که کشورها اولویت‌های خود را اصلاح کنند. مرکل در این باره گفت: ما با این طرز تفکر بزرگ شده‌ایم که آمریکا می‌خواهد یک قدرت جهانی باشد. اما ممکن است که این کشور اکنون تصمیم بگیرد که این نقش را کنار بگذارد؛ بنابراین ضروریسـت تا اروپا درباره جهانی بدون رهبری آمریکا عمیقاً فکر کند.

به نظر می‌رسـد که فشـارهای دونالد ترامپ رئیس جمهور آمریکا برای افزایش سـهم آلمان در تامیـن هزینه‌های نظامی ناتو و همچنین تصمیم او بـرای خروج ۹۵۰۰ نظامی آمریکایی از پایگاه‌های آلمان در تغییر دیدگاه مرکل بی تاثیر نبوده است.

مـرکل در جریان گفتگو با این شـش روزنامه اروپایی تاکید کرد کـه حضور نظامی آمریکا در اروپای مرکزی بیش از هر چیز به نفع خود آمریکاسـت و گفت: با حضور نظامیان آمریکایی در آلمان، عـلاوه بر کمک به تقویت سیاسـت‌های دفاعی آلمان و دیگر کشورهای اروپایی عضو ناتو، از منافع ایالات متحده آمریکا در منطقه نیز محافظت می‌شود.

او تاکید کـرد که همچنان به تقویت پتانسـیل‌های نظامی آلمان ادامه خواهد داد.

مرکل همچنیـن در جریان این گفتگو با اشـاره بر ضرورت بهبود روابط با روسیه گفت: دلایل خوبی برای ادامه گفتگوهای سـازنده با روسـیه وجود دارد. تاثیر اسـتراتژیک روسـیه بر کشـورهایی مانند سوریه و لیبی و همچنین کشورهای همسایه ما در اروپا بسیار چشمگیر بوده است.

مرکل پیش از این در ماه سپتامبر نیز به تندی از آمریکا انتقاد کرده و گفته بود که اروپا باید به فکر امنیت خود باشد زیرا آمریکا «بطور خود به خودی» از آنها حمایت نخواهد کرد، همانطور که در طول جنگ سرد چنین کاری را نکرد.

اظهارات مرکل در حالی ایراد شـد که پیشـتر نیز «جوزف بورل» مسـئول سیاست خارجی اتحادیه اروپا، انفعال واشنگتن در مواجهه با بحران کرونا را نشانه ضعف رهبری آمریکا بر جهان عنوان کرد و درباره موازنه قدرت به سـمت شرق (چین) هشدار داد.

برای حفاظت از نظم و قانون در واشنگتن مانده‌ام

رئیس‌جمهـوری آمریکا جمعه بـا لغو برنامـه اقامتش در تفرجگاه گلف بدمینستر نیوجرسـی گفت، در واشنگتن مانده است تا اطمینان حاصل کند "نظم و قانون" اجرا می‌شود.

به گزارش ایسـنا، بـه نقل از خبرگـزاری رویتـرز، دونالد ترامپ، رئیس‌جمهوری آمریکا در پیامی توییتری نوشـت: «به طـور کلی جلوی آتش‌افروزان، هرج و مـرج طلبان، غارتگران و آشوبگران گرفته شده است. من آنچه را که برای امن نگاه داشتن جوامعمان لازم اسـت، انجام می‌دهم و ایـن افراد مقابل عدالت پاسخگو خواهند شد.»

ترامپ متعهد شد تا با هر آنکس که به تخریب بناهای یادبود آمریکا اقدام کند، برخورد سختی شود و به استفاده از قوه قهریه علیه برخی از معترضان تهدید کرد.

رئیس‌جمهـوری آمریکا در پیام توییتری خود نوشـت، یک دستور اجرایی "بسـیار قدرتمند" برای حفاظت از بناها به امضا رسـانده است. متن دستور تاکید دارد که دولت فدرال هر آن که به تخریب یا ویرانی بناها، یادمان‌ها و مجسـمه‌ها اقدام کند "تا بیشترین حد" مجازات کند.

"قانـون حفاظت از یادبود کهنه‌سـربازان" به سـال ۲۰۰۳ مجازات حبس تا ۱۰ سـال برای تخریب یا تلاش برای تخریب بناهای یادبود مرتبط با کسـانی که در نیروهای مسـلح آمریکا خدمـت کرده‌اند، در نظر می گیرد. دسـتور ترامپ همچنین به کاهش حمایت فدرال از ایالات و آژانس‌های محلی اجرای قانون کـه نتوانند از این بناها حفاظت کنند، تهدید می کند. اعتراضات در آمریکا با مرگ جورج فلوید، شـهروند سیاه‌پوست آمریکایی بر اثر خشـونت پلیس آغاز شده اسـت. در همین راستا، مجلس نمایندگان کنگره آمریکا طرحی را به تصویب رسـاند که شامل تغییرات بنیادی در سـاختار نیروی پلیس این کشور می‌شود؛ هرچند در حال حاضر تایید آن در سـنا چندان محتمل نیست. حزب دموکرات در مجلس نمایندگان آمریکا اکثریت دارد و این طرح بـا اکثریت ۲۳۶ رای موافق در برابـر ۱۸۱ رای مخالف به تصویب رسـید. موافقان طرح، عضو حزب دموکرات و مخالفان عضو حـزب جمهوری‌خواه بودند. این طرح بـه نام جورج فلوید نامگذاری شده اسـت که هنگام بازداشت به دست پلیس بر اثر خشـونت یکی از ماموران کشته و مرگ او تظاهرات گسترده‌ای را در آمریکا و دیگر کشـورها به راه انداخت. دونالد ترامپ، رئیس جمهوری آمریکا گفته اسـت که در صـورت تصویب این طرح در کنگـره، آن را وتو خواهد کرد. تبدیل آن به قانون مسـتلزم تصویب در مجلس سنا و امضای رئیس جمهوری است. به گزارش بی‌بی‌سـی، نمایندگان حزب جمهوری‌خواه در سـنای آمریکا نیز طرح دیگری را برای اصلاح سـاختار و تشکیلات پلیس ارائه داده‌اند که دامنه تغییرات مورد نظر آن به مراتب کمتر اسـت اما با مخالفت دموکرات‌ها مواجه شده است.

رونق بخشی به بورس هر چه سریعتر اجرایی شود

رئیس جمهور گفت: انتشار اوراق خزانه، تحکیم بازار سرمایه، هدایت نقدینگی و کنترل قیمت‌ها، رونق بخشی به بورس و خروج دولت از بنگاه داری باید هر چه سریع تر اجرایی شود. به گزارش مهر، یکصد و چهل و هفتمین جلسه ستاد اقتصادی دولت صبح دیروز (شنبه) به ریاست حسن روحانی رئیس جمهور برگزار شد. در این جلسه اسحاق جهانگیری معاون اول رئیس جمهور، محمود واعظی رئیس دفتر رئیس جمهور، عبدالناصر همتی رئیس کل بانک مرکزی، محمد نهاوندیان معاون اقتصادی رئیس جمهور، فرهاد دژپسند وزیر اقتصاد حضور داشـتند. رئیس جمهور در این جلسـه پس از ارائه گزارش رئیس کل بانک مرکزی در زمینه روند کاهشی رشد نقدینگی در سال جاری نسـبت به سال ۹۸، بر ضرورت تسـریع در فروش اموال مازاد و سهام شرکت‌های دولتی که از سیاست‌های عمده اقتصادی دولت است تاکید کرد و افزود: انتشار اوراق خزانه، تحکیم بازار سرمایه، هدایت نقدینگی و کنترل قیمت‌ها، رونق بخشی به بورس و خروج دولت از بنگاه داری باید هر چه سریع تر اجرایی شود تا مردم شاهد آثار مثبت آن در اقتصاد کشور باشند. در این جلسه همچنین گزارش عملکرد و برنامه انتشار اوراق مالی اسلامی در سال ۹۹ ارائه و در زمینه چگونگی انتشار و عرضه آن بحث و تبادل نظر شد. روحانی در این راستا افزود: سیاست هدایت نقدینگی موجود کشور باید به سمت تولید و سرمایه گذاری در بازار پول و سرمایه بوده و همچنین اوراق مشارکت هم به سرمایه گذاری و تقویت زیرساخت‌ها و پروژه‌های عمرانی کشور کمک کند. رئیس جمهور ادامه داد: با هماهنگی و همکاری کامل میان دستگاه‌های ذیربط برنامه زمان بندی عرضه اوراق مشارکت به نحو شفاف اعلام و اجرا شود تا امکان مشارکت فعالان اقتصادی در بازار پول و سرمایه به طور کامل فراهم گردد.

بیش از هزار حکم در محاکم علیه مفسدین اقتصادی صادر شده است

رئیـس قـوه قضائیه در دیدار ویدئو کنفرانسـی با رهبر معظم انقـلاب گفت: بیش از هزار حکم در محاکم علیه مفسـدین اقتصادی صادر شده است. رئیس قوه قضاییه سال ۹۹ را سال افزایش نظارت‌های کیفی و کمی در قوه قضاییه اعلام کرد و با تاکید بر لزوم سلامت اداری در دستگاه قضا گفت: آمار تخلفات در قوه قضاییه بالا نیست اما همین میزان تخلف هم نباید در سیستم قضایی باشد. به گزارش مرکز رسانه قوه قضاییه، حجت‌الاسلام والمسلمین سید ابراهیم رئیسی در همایش سراسری قوه قضاییه با گرامیداشت یاد و خاطره شهدای هفتم تیر و درود به روح بلند شهدا، اخلاص، توجه به علم و دانش، خدا ترسی و پروا از حضرت حق، تقوای الهی، تفکر و اندیشه و عمل انقلابی و ولایتمداری را از ویژگی های بازر آیت‌الله شهید دکتر بهشتی عنوان کرد و افزود: شخصیت شهید بهشتی امروز به عنوان یک الگو همواره در دستگاه قضایی و کشور، مطرح است و گردهمایی ما با نام او، معنویت و برکت به این اجتماع می دهد. وی با قدردانی از تلاش های صورت گرفته از سوی مدیران دستگاه قضایی، قضات و کارکنان اظهار داشت: تلاش وافری صورت گرفت که همواره با شرایط و وضعیت کرونا، کار در دستگاه قضایی با کندی مواجه و حقوق مردم ضایع نشود. رئیس قوه قضاییه تصریح کرد: در دادسراها، زندان‌ها و بخش هایی از دستگاه قضایی که متکفل کار مردم بودند، تلاش این بود که کار انجام شـود، ولو اینکه خودشان در خطر قرار گیرند. رئیسی افزود: رصد آمارها در استان هانشان می دهد که علیرغم تنگناهای کاری و مشکلات اداری، تلاش هایی از ناحیه همکاران صورت گرفت که از برنامه‌ها عقب نمانیم. وی خاطرنشان کرد: تاروزهای پایان سال ۹۸، قضات پرونده هایی را به منازلشان بردند و تلاش کردند که گزارشات و پرونده‌ها دچار افت نشود و مردم در این رابطه اذیت نشوند که جای تقدیر و سپاس دارد.

رهبر انقلاب در ارتباط تصویری با مسئولان قضایی:

واگذاری مراکز تولیدی به اشخاص ناصالح جز حقوق عامه است



رهبر معظم انقـلاب فرمودند: اگر مراکـز تولیدی به اشـخاص ناصالح یا ناتوان واگذار شود، تولید کشور ضربه می‌خورد بنابراین، این مصادیق جزو حقوق عامه است.

به گزارش پایگاه اطلاع رسانی دفتر مقام معظم رهبری، حضرت آیت الله العظمی سیدعلی خامنه ای رهبر معظم انقلاب اسلامی صبح دیروز (شـنبه) در ارتباط تصویری با رئیس و مسـئولان عالی قضائی و همچنین رؤسای کل دادگستری‌های سراسر کشور با ابراز خرسندی از اقدامات انجام‌شده در یک سال اخیر، بر لزوم استمرار حرکت تحولی در قوه قضائیه به صورت متوازن و با محوریت مردمی بودن قوه تأکید کردند و گفتند: مبارزه با فساد که در این دوره به اوج خود رسـیده است باید بدون اغماض و بر اساس حق و عدل و قانون و همچنین بدون تعدی و ظلم به افراد بیگناه با قدرت ادامه یابد.

حضرت آیت الله خامنـه‌ای همچنین با تأکید بر اینکه ماجرای کرونا تمام نشده و همچنان ادامه دارد، همه مردم و مسـئولان را به جدی گرفتن رعایت دستورالعمل‌های بهداشـتی و جلوگیری از شـیوع مجدد ویـروس کرونا فراخواندند. رهبر انقلاب اسلامی با گرامی‌داشت یاد شهید مظلوم آیت‌الله بهشـتی، شهید قدوسی، شهید لاجوردی و دیگر شـهیدان دستگاه قضا، «تدوین نسخه ارتقا یافته و پیشرفته‌تر سند تحول قضائی» را با استفاده از اندیشمندان حوزه و دانشـگاه و تجربیات درون قـوه‌ای کاری با ارزش خواندند و افزودند: در زمان‌های لازم از اجرای این سـند و برنامه‌های مترتب بر آن به مردم گزارش دهید که این کار در امیدواری مردم به دستگاه قضا قطعاً تأثیر گذار است.

ایشان تحول را ضرورتی مستمر، مدیریت‌شده و توأم با دریافت‌های جدید و ابتکارات تازه خواندند و افزودند: این کار باید بر اصول و مبانی اسلامی و دینی مبتنی باشد و گرنه تحول بدون مبنا، به تذبذب و هرج و مرج منجر می‌شـود. حضرت آیت‌الله خامنه‌ای ایجاد تحول را در عمل بسـیار دشـوار خواندند و گفتند: البته برخی مقاومت‌ها نه از روی سـو نیت بلکه از سر ناتوانی و یا نداشـتن حال و حوصله تغییرات بنیادین اسـت. البته مخالفت‌های کسانی که از وضع موجود منتفع هستند و کارشکنی‌ها و فضاسازی‌های شـبکه در هم تنیده مفسدان و مجریان نیز ایجاد تحول را سخت‌تر می کند.

حضرت آیت‌الله خامنه‌ای تلاش‌های بی‌وقفه دشمنان برای «خنثی کردن هر حرکت اصلاحی و تحولی در نظام» را از طریق جوسازی رسانه‌ای و ایجاد وسوسه و بدبینی در افکار عمومی از دیگر دشـواری‌های ایجاد تحول خواندند و تأکید کردند: تنها راه مؤثر بـرای مقابله با همه عوامل و عناصر ضد تحول، «منفعل نشـدن، اسـتقامت، توکل بر خدا و ادامه شـجاعانه مسیر تحول» اسـت. رهبر انقلاب در بخش دیگری از سخنانشـان با اشاره به وظایف مهم و بسـیار گسـترده قوه قضائیه در قانون اساسی، پیگیری و اجرای متوازن همه این وظایف را ضروری برشـمردند. ایشـان در همین زمینه موضوع «احیای حقوق عامه» را مهم خواندند و با ابراز خرسـندی از فعالیت‌های اخیر قوه در این زمینه، گفتند: اگر دادسـتانی‌ها احسـاس کردند حقوق عامه در حال تضییع اسـت باید وارد کار شوند و از حق مردم دفاع کنند.

حضرت آیت‌الله خامنه‌ای با اشاره به یکی دیگر از وظایف اساسی دسـتگاه قضا در قانون اساسی یعنی «پیشگیری از وقوع جرم» افزودند: اگر بسـترهای شکل گیری و وقوع جرم به درستی شناخته شـود، پیشگیری علمی از وقوع جرم و در نتیجه کاهش فـراوان هزینه‌های مقابله با جرم محقق خواهد شد که این کار نیازمند همراهی همه قوا به خصوص قوه مجریه است.

رهبـر انقلاب گفتند: در مسـائل گوناگـون از جمله پیشگیری از وقوع جرم و تعاریف حقوق عامه، دانش صرفاً قضائی مشکل گشا نیست و باید از نخبگان حوزه و دانشگاه در علوم مختلف کمک گرفت.

ایشان با ابراز خرسندی از مشخص شدن برخی مصادیق حقوق عامه از جمله محیط زیسـت و نیـز واگذاری‌های غیردقیـق بنگاه‌های تولیدی گفتند: اگر مراکز تولیدی به اشـخاص ناصالح یا ناتوان واگذار شود، تولید کشور ضربه می‌خورد بنابراین، این مصادیق جزو حقوق عامه است.

رهبـر انقـلاب تعمیـم تحول‌خواهی از مسـئولان دسـتگاه قضا به بدنه و همه کارکنان دسـتگاه را ضروری خواندنـد و افزودند: «مردمی بـودن» از دیگر ضروریات ایجاد تحول است.

حضرت آیت‌الله خامنه‌ای نگاه از بالا به مردم را غیرقابل قبول دانستند و گفتند: همه ما مسئولان نظام جزو مردمیم و خیلی از مردم از ما بالاتر هستند، بنابراین همه باید خود را در عمل خدمتگزار مردم بدانیم. «دسترسی آسان مردم به دسـتگاه قضا»، «تلاش برای ارتقای آگاهی و اطلاعات قضائـی مردم»، «حضور مسـتمر و مواجهه مسـتقیم با مـردم» و «بهره‌گیـری از کمک و اطلاعـات مردمی در مسائلی نظیر مبارزه با فساد» از دیگر تأکیدات رهبر انقلاب به مسئولان قضائی بود.

ایشـان بیان گزارش زبانی و آماری به مردم را لازم اما ناکافی دانستند و با اشـاره به ضرورت بهره‌گیری از هنر و ظرفیت‌های رسـانه‌ای در ارائه گزارش فعالیت‌ها گفتند: متأسـفانه با غفلت برخی مسـئولان مربـوط در عرصه نظارت بر فیلم‌ها، شـاهد نمایش فیلم‌هایی هسـتیم که اسـاس و مبانی قضائی جمهوری اسـلامی را زیر سـوال می‌برند. رهبر انقلاب افزودنـد: غربی‌ها بر خلاف واقعیت، در فیلم‌های سـینمایی، دادگاه‌های خود را عرصه عدالت محض نشان می‌دهند ولی ما حتی در ارائه واقعیات کشور از ظرفیت‌های هنری و رسانه‌ای بهره نمی‌گیریم و گاهی بر عکس نشان می‌دهیم.

ایشان با اشـاره به سخنان رئیس جمهور آمریکا درباره ۱۰ سـال حبس برای کسـانی که نمادهـای برده‌داری و نژادپرسـتی را به پایین بکشـند و یا جدا کردن فرزندان مهاجران از والدینشـان گفتند: البته از این بی‌قانونی‌ها در غالب فیلم‌های غربی خبری نیست.

رهبر انقلاب اسـلامی در ادامه نکاتـی را در خصوص مبارزه با فساد بیان کردند. حضرت آیت‌الله خامنه‌ای با بیان اینکه مبارزه با فسـاد از دوره قبل در قوه قضائیه آغاز شده بود و اکنون به اوج خود رسیده است، گفتند: مردم از مبارزه بدون ملاحظه و بدون اغماض با مفسـد امیدوار می‌شوند زیرا فسـاد مالی و اقتصادی همچون ویروس کرونا، بسیار خطرناک و به‌شدت واگیردار و مُسری است.

ایشـان افزودند: تنها تفاوت ویـروس کرونا با ویروس فسـاد این اسـت که ویروس کرونا با شستشـوی دست برطرف می‌شـود اما تنها راه مقابله با ویروس فساد، قطع دست مفسد است. رهبر انقلاب اسلامی، وظیفه قوه قضائیه را برخورد متوازن با همه اَشـکال و ابعاد فساد برشمردند و در عین حال تأکید کردند: باید مبارزه با فسـاد، در درجه اول در داخـل قوه و به صورت جدی و کارشناسـی انجام شـود، زیرا تبعات و ضربه فسـاد در داخل قـوه قضائیه بسیار سنگین خواهد بود.

حضـرت آیـت الله خامنه ای با تأکید بر لـزوم نگاه کارشناسی برای شناخت بسترهای فسادزا و مقابله با آن، افزودند: ملاک در مبارزه با فسـاد بایـد فقط حق، عدل و قانون باشـد و هیچ ملاحظه دیگری در کار نباشد. ایشان گفتند: البته همانطور که در برخورد با فساد نباید اغماض وجود داشته باشـد اما افراد بی گناه هم نباید مورد تعدی قرار گیرند و رسیدگی‌ها باید کاملاً بر اساس قانون و عدالت و بدون جو گیری انجام شـود. انقلاب اسـلامی با اشاره به گسـترش فضای مجازی و قضاوت افـراد مختلف درباره رویدادها و مسائل، خاطرنشان کردند: عموم مردم و فعالان فضای مجازی مراقب باشند تا نسبت به افراد بی گناه تعدی و ظلمی واقع نشود.

حضرت آیـت الله خامنه ای با گلایـه از اهانت و ظلم به برخی بزرگان پاکدسـت قبلی قـوه قضائیه در جریان قضاوت‌ها و اظهارنظرهایی کـه در خصوص دادگاه اخیر شـده افزودند: خطاب من در ایـن موضوع مردم و جوانان مؤمن اسـت که مراقب باشند تعدی نکنند و به افراد معاند که به دنبال گرفتن انتقام از مواضع انقلابی و محکم قاطع فلان شخصیت هستند، کاری ندارم.

ایشان تأکید کردند: حرکت مبارزه با فساد که اکنون در قوه قضائیه به‌خوبی مشـاهده می‌شود و خود را نشان داده است، از دوره آقای آملی لاریجانی آغاز شد و ایشان هم در داخل و هم در بیرون از قوه شـروع کننده آن بودند و اینها نباید از نظر دور باشد. رهبر انقلاب اسلامی یکی از اقدامات خوب قوه قضائیه در مبارزه با فسـاد را «حمایت از تولید و جلوگیری از تعطیلی واحدهای تولیدی» دانستند و گفتند: در شـرایط کنونی که مردم از لحاظ معیشت دچار سختی هستند، هر دسـتگاهی که بتواند به اقتصاد کشور کمک کند، باید این کار را انجام دهـد و این اقدام قوه قضائیه در واقع کمک به اقتصاد کشور است.

حضـرت آیـت الله خامنـه‌ای با اشـاره بـه ابلاغیه اخیـر رئیس قوه قضائیـه مبنی بر اینکـه برخی بانک‌ها حق مصـادره و تعطیلـی واحدهای تولیـدی را ندارند، خاطرنشان کردند: این کار، بسـیار درست و قابل تعمیم در مورد کسـانی اسـت که با خرید واحدهـای تولیدی و اخـراج کارگـران و فـروش تجهیزات، کاربـری این واحدها را تغییـر می‌دهند زیرا اینگونـه اقدامات، ضربه به اقتصاد کشور است.

ایشـان یکی از نکات مهم در زمینه مبارزه با فسـاد را «نظارت‌هـا و گزارش‌هـای مردمی» خواندنـد و افزودند: بایـد برای این موضـوع زیرسـاخت‌های حقوقی در قوه قضائیه فراهم شـود تا امنیت مادی و معنوی گزارشـگر حفظ شـود و آمر به‌معروف و ناهی از منکر دلگرم باشـد که دسـتگاه قضائی پشتیبان او اسـت، و در مقابل زمینه تهمت زنی نیز فراهم نشود.

رهبـر انقلاب اسـلامی در بخش پایانی سخنانشـان به یک موضـوع غیرقضایی اما مهم یعنی مسـئله کرونا نیز اشـاره کردنـد و با انتقـاد از برخی افراد که مسـئله کرونا را تمام‌شـده می‌داننـد، گفتند: در اثـر فداکاری دسـتگاه‌ها و کادرهای درمانی و بهداشـتی و همچنین مجاهـدت داوطلبانـه گروه‌هـای مردمـی و همکاری عموم مـردم، ایران به‌عنوان یک کشـور موفـق در دنیا معرفی شـد اما این مربوط بـه ابتدای کار بـود و اکنون متأسـفانه آن حرکت و مجاهدت از جانب بعضی مردم و مسئولان سست شده است.

حضـرت آیـت الله خامنه‌ای بـا تشـکر از خدمات طاقت‌فرسـای کادرهای درمانی، شیوع بیماری را موجب خسته شدن این زحمتکشان دانسـتند و افزودند: اینکه گفته می‌شـود باید کاری کرد که مشـکلات اقتصادی از ناحیه کرونا بوجود نیاید، حرف درستی است اما در صورت بی‌توجهی و شیوع گسـترده بیماری، مشکلات اقتصادی هم بیشتر خواهد شد.

ایشـان با تأکید بر لزوم مراقبت از کشور در همه جهات از جمله در مقابل دشمنی‌های آمریکای خبیث و انگلیس خبیث و همچنین در مواجهه با اقدامات دولتهای اروپایی، خاطرنشـان کردند: اگر ما به وظایـف خود عمل کنیم به توفیق الهی آنها در هر کاری سرشـان به سـنگ خورده و نمی‌توانند مقاصدشان را عملی کنند و نتیجه فشار به قول خودشـان حداکثری برای به زانو درآوردن مردم، نشستن مشت ملت ایران بر سینه آنها و به عقب راندن‌شان خواهد بود. حضـرت آیت الله خامنه‌ای در پایـان از زحمات همه مسئولان، قضات و کارکنان قوه قضائیه در سراسر کشور و همچنین از خانواده‌های آنان تشکر کردند

خبر

اولویت ترامپ لغو پوشش سلامت میلیون‌ها آمریکایی است!

سناتور برنی سـندرز با انتقاد از تلاش ترامپ برای لغو قانون "اوباماکر" تاکید کرد، رئیس‌جمهـوری آمریکا به جای افزایش پوشش خدمات درمانی در بحبوحه کرونا، به لغو پوشش سلامت میلیون‌ها آمریکایی مبادرت کرده است. به گزارش ایسنا، سناتور برنی سـندرز در توییت‌هایی نوشت: لازم است ما بودجه نظامی خودمـان را ۱۰ درصـد کاهش دهیم و این پـول را در نیازهای انسـانی سـرمایه‌گذاری کنیم. او همچنین نوشـت: میلیون‌ها آمریکایی شغل و بیمه درمانی خودشـان را از دست داده‌اند. ما بایـد برنامه ملی بیمه اجتماعی در آمریـکا را به گونه‌ای تقویت کنیم که تمام هزینه‌های پیش‌بینی نشده مراقبت‌های بهداشتی را پوشـش دهد. ترامپ در عوض در دوران پاندمی کرونا تصمیم گرفت تا لغو پوشش سـلامت میلیون‌ها آمریکایی را در اولویت قرار دهد! این اظهارات سـناتور سندرز پس از آن مطرح می‌شود کـه دولت ترامپ از دادگاه عالی آمریکا خواسـت تا کلیت قانون بیمه بهداشت و درمان دوران باراک اوباما موسوم به "اوباماکر" را بی‌اعتبار اعلام کند. نوئل فرانسیسکو، از وکلای دولت آمریکا در سندی استدلال کرد که قانون بیمه بهداشت و درمان دولت باراک اوباما رئیس جمهوری پیشین آمریکا بعد از آنکه کنگره قبلی این کشور (تحت کنترل جمهوری‌خواهان) بخش‌هایی از این قانون را لغو کرد، بی‌اعتبار شـده است. این قانون دولت اوباما میلیون‌ها دلار را به یک شبکه بیمه بهداشت و درمان اختصاص داد و تبدیل به یکی از مناقشـه‌های سیاسی دولتش شـد. فرانسیسکو که از مسئولان ارشد وزارت دادگستری آمریکاست، تاکید کرد: کنگره سـال ۲۰۱۷ آمریکا هیچ نیتی برای آنکـه باقیمانده‌های قانون اوباماکر در غیاب سـه بند اصلی آن همچنان برقرار باشد، نشان نداد. تحلیل‌های بیشـتری لازم نیست، به مجرد بی‌اعتبار شدن سه بند اصلی، مابقی قانون اوباماکر دیگر نمی‌تواند برقرار باشد.

کره شمالی، آمریکا را به استفاده از سلاح هسته‌ای تهدید کرد

کره شمالی، آمریکا را به یک حمله با سلاح هسته‌ای تهدید و تاکید کـرد، این کار تنها راه باقی مانده برای مقابله با تهدیدهای دولت دونالد ترامپ است. به گزارش ایسنا، به نقل از پایگاه یواس نیوز، خبرگزاری رسمی کره شـمالی در مطلبی که در خصوص دورنمای صلح در شـبه جزیره کره منتشر سـاخت، نوشت: به هدف از بین بردن تهدیدهای هسـته‌ای آمریکا، دولت جمهوری دموکراتیـک خلق کره همه تلاشـهای ممکـن را چه از طریق گفتگو و چه از طریق توسـل به قوانین بیـن المللی به خرج داد اما همه این تلاشـها بی فایده بودند. تنهـا گزینه ممکن اکنون سلاح هسـته‌ای در برابر سلاح هسته‌ای اسـت. این خبرگزاری در حالـی این مطلـب را با لحنی تند کار کرد کـه در هفته‌های اخیر روند پایدار تشـدید تحریک‌ها از جانب کره شمالی به ویژه با منفجر سـاختن دفتر ارتباطی ویژه دو کره از سوی این کشور ادامه یافته اسـت. تحلیلگران این اقدام را تلاشـی از جانب کیم جونگ اون، رهبر کره شمالی به هدف تاکید مجدد بر کنترلش بر امور بعد از دوران غیبت پرمناقشـه‌اش از انظار عمومی می‌دانند. مقاله اخیر خبرگزاری رسمی کره شمالی به تاریخچه شکایتهای این کشـور از آمریکا، کره جنوبی و همپیمانانش پرداخته و یک روز بعد از آنکه این کشورها بیانیه‌هایی را در خصوص هفتادمین سالگرد آغاز جنگ تاریخی شبه جزیره کره صادر کردند مقاله را منتشـر کرده اسـت. اما این مطلب در عین حال توجهی ویژه را معطوف به دولت ترامپ که با برگزاری نشسـت‌هایی با رهبر کره شمالی کرده که انتظارات را در خصوص وقوع یک تحول در قبال این کشـور بالا برد. در ادامه مقاله مذکور آمده است: هیچ کشور دیگری در زمین به اندازه کره شـمالی برای این مدت طولانی از تهدیدهای هسـته ای مسـتقیما رنج نبرده است. برای مردم ما تهدید هسـته ای ابدا یک مفهوم انتزاعی نیست بلکه یک تجربه ملموس و عملی است.

رکورد در افزایش مبتلایان به کرونا در پایتخت چین

پایتخت چین شاهد افزایش تعداد مبتلایان به ویروس کرونا طی چند روز اخیر بوده است. به گزارش تسنیم به نقل از رویترز، چین امروز (شنبه) بالاترین آمار تعداد مبتلایان به ویروس کرونا در ۴ روز اخیر در پکن را اعلام کرد. کمیسـیون بهداشت ملی از ابتلای ۲۱ مورد جدید در سـرزمین چین در روز جمعه خبر داد که نسبت به روز قبل از آن که ۱۳ نفر اعلام شده بود افزایش یافته است. در پکن نیز ۱۷ مورد جدید ابتلا به کرونا گزارش شد که در مقایسه با ۱۱ مورد روز قبل افزایش نشان می دهد و یک رکورد از ابتدای ۲۰ ژوئن به بعد به شمار می رود. البته چین به یک شرکت تولید کننده واکسن ویروس کرونا مجوز انجام آزمایشات بالینی را صادر کرد. شرکت محصولات شـیمیایی چونگ کینگ ژیفی دیروز با اعلام این خبر گفت که مجوز آغاز آزمایشـات بالینی را از دولت چین دریافت کرده اسـت. محققان و شرکتهای چینی در حال آزمایش شـش واکسن احتمالی درمان ویروس کرونا در مرحله بالینی هسـتند و بیش از ده ها واکسن در سراسر دنیا در مراحل آزمایشـی برای درمان ویروسـی قرار دارند که تا کنون منجر به مرگ بیش از ۴۷۰ هزار نفر شده است. با وجود آزمایشات گسترده هیچ یک از این واکسن ها تا کنون موفق به عبور از مرحله سوم آزمایشات بالینی، مرحله ای حساس و ضروری برای ورود به بازار مصرف نشده اند. به گفته مدیر کل سازمان جهانی بهداشت تنها طی هشت روز گذشـته یک میلیون مورد ابتلای جدید به این بیماری همه گیر به ثبت رسـیده اسـت. این در حالی است که رسـیدن موارد ابتلا به «کووید-۱۹» به یک میلیون مورد در ابتدای همه گیری این بیماری سه ماه طول کشیده بود.

روزنامه جمهور
اخبار اقتصادی
۳
یکشنبه / ۸ تیر ۹۹
۶ ذی القعده ۱۴۴۱
۲۸ ژوئن ۲۰۲۰
شماره ۵۸۷ / سال سوم

اخبار

شاخص در آستانه ۱.۵ میلیونی شدن بورس ۱ روزه ۴۶ هزار واحد رشد کرد

شاخص کل بورس در پایان معاملات دیروز با رشد ۴۶ هزار و ۸۰۰ واحدی به رقم ۱ میلیون و ۴۶۶ هزار واحد رسید. به گزارش مهر، در پایان معاملات دیروز بورس تهران (شنبه ۷ تیر) شاخص کل که به دلیل قطعی سامانه معاملات، با یک ساعت تأخیر (ساعت ۱۰) آغاز شد و با نیم ساعت بیشتر از مدت زمان روزهای عادی (ساعت ۱۳) پایان یافت، با رشد مثبت ۴۶ هزار و ۸۲۲ واحد، به ۱ میلیون و ۴۶۶ هزار و ۲۷۵ واحد رسید و در صورتی که روند معاملات امروز نیز با همین رشد دیروز ادامه داشته باشد، به رکورد عجیب ۱.۵ میلیون واحد می‌رسد. هر چند که برخی کارشناسان معتقدند احتمال اجرای سناریوی مقاومت در خط شاخص ۱ میلیون واحدی، برای ۱.۵ میلیون واحد نیز تکرار شود؛ ولی این شاخص در هفته جاری دست یافتنی خواهد بود.

شاخص هم وزن نیز ۹ هزار و ۶۰۰ واحد رشد مثبت داشت و به رقم ۴۴۱ هزار و ۶۱۰ واحد رسید. ارزش بازار در معاملات دیروز بورس تهران، ۵ هزار و ۴۰۰ میلیارد تومان و ارزش معاملات، ۹ هزار و ۵۰۰ میلیارد تومان برآورد شد؛ تعداد معاملات نیز کمی بیش از ۱ میلیون واحد بود. ایجاد صف خرید گسترده برای نمادهای معاملاتی فارس، فولاد، فملی و شستا سبب تأثیر بالای این نمادها در رشد مثبت شاخص کل شده و دو نماد اول نیز مجموعاً به تنهایی حدود ۸ هزار واحد به شاخص کل افزودند. فرابورس نیز در معاملات دیروز، روز خوبی را پشت سر گذاشت و برای نخستین بار مجموع ارزش بازارهای اول و دوم به ۱ میلیارد تومان رسید؛ شاخص کل فرابورس نیز به رقم ۱۶ هزار واحد دست یافت. با توجه به اینکه بازارهای موازی (سکه و ارز) دیروز با افت قیمت مواجه بودند، بورس با رشد چشمگیری نسبت به روزهای گذشته روبه رو شد و کارشناسان یکی از دلایل افزایش ۴۶ هزار واحدی معاملات امروز را کاهش قیمت دلار و سکه در بازار آزاد تهران و نیز پیش بینی تداوم روند کاهشی ارزش بازارهای موازی، عنوان کرده اند. موضوعی که سبب شد در معاملات دیروز بورس تهران، صندوق های سرمایه گذاری که با ورود صندوق واسطه گری یکم، افزایش خریداران حقوقی یونیت‌های سرمایه گذاری را در پی داشت و سبزپوش شده بود، با قرمزپوش شدن صندوق های سرمایه گذاری طلا و سکه، معامله گران را شوکه کند. بانک‌ها و پتروشیمی‌ها از دیگر صنایع دارای رشد مثبت در معاملات دیروز بورس بودند؛ ضمن اینکه افزایش نرخ رسمی محصولات لبنی در روزهای گذشته، سهام شرکت‌های صنایع تولید لبنیات و کشت و صنعت را با افزایش ارزش سهام و صف خرید مناسب در معاملات دیروز گره زد.

تخم‌مرغ دوباره دونرخی شد

ستاد تنظیم بازار اخیراً در جلسه اخیر خود قیمت مصوب هر شانه تخم‌مرغ را ۹۰۰ تومان افزایش داده و از ۱۸ هزار و ۹۰۰ تومان به ۱۹ هزار و ۸۰۰ تومان تغییر داده اما واقعیت فروش این محصول در بازار امر دیگری است. به گزارش تسنیم قیمت تخم‌مرغ در روزهای اخیر افزایش قابل توجهی داشته است به‌طوری که قیمت آن از ۲۰ تا ۲۲ هزار تومان در هر شانه ۳۰ عددی ساده از ۱۹ تا ۲۲ هزار تومان به ۲۵ تا ۳۰ هزار تومان افزایش یافته است. ستاد تنظیم بازار اخیراً در جلسه اخیر خود قیمت مصوب هر شانه تخم‌مرغ را ۹۰۰ تومان افزایش داده و از ۱۸ هزار و ۹۰۰ تومان به ۱۹ هزار و ۸۰۰ تومان تغییر داده اما واقعیت فروش این محصول در بازار امر دیگری است. تنظیم بازار همچنین نرخ هر شانه تخم‌مرغ درب مرغداری ۹۵۰۰ تومان و قیمت هر شانه تخم‌مرغ یک کیلو و ۸۰۰ گرمی را ۱۹ هزار و ۸۰۰ تومان تعیین کرده است. عمیق شدن فاصله قیمت تخم‌مرغ در میادین میوه و تره‌بار با بازار باعث روانه شدن تقاضا به این مراکز شده است اما حجم عرضه آنها پاسخگو نیست. قیمت تخم‌مرغ در روزهای اخیر بیش از ۱۰ هزار تومان در هر شانه افزایش یافته این در حالی است که این محصول به‌عنوان ارزان‌ترین محصول پروتئینی سبد اقشار ضعیف جامعه به حساب می‌آید. گفتنی است حذف ارز ۴۲۰۰ تومانی برخی از الزامات تولید مانند واکسن، دارو و مکمل‌های طیور و همچنین افزایش دستمزدها و تورم جامعه در سال جاری در قیمت تمام‌شده گوشت مرغ نیز تأثیر گذاشته است اما نباید چشم به‌روی گران‌فروشی‌ها نیز بست.

دانشگاه‌ها با فروش محصولات کسب درآمد کنند

معاون علمی و فناوری رییس جمهور با تاکید بر اینکه دانشگاه‌ها باید تکیه منابع مالی خود را بر فروش محصولات دانش‌بنیان و ارتباط با صنعت قرار دهند، گفت: دانشگاه‌های بزرگ دنیا تنها ۱۵ تا ۱۶ درصد از منابع خود را از طریق شهریه‌ها دریافت می‌کنند. به گزارش ایسنا، دکتر سورنا ستاری امروز در مراسم افتتاح فاز یک ایستگاه نوآوری شریف ایجاد همدلی را از بزرگترین دستاوردهای معاونت علمی دانست و افزود: در مدت هفت سال گذشته دولت، مجلس، شهرداری‌ها و دانشگاه‌های کشور یک حرف را می‌زنند و این بر خلاف اتفاقاتی بود که در روزهای اول شاهد آن بودیم. وی ادامه داد: در حال حاضر همه می‌خواهند که اقتصاد دانش‌بنیان در کشور شکل بگیرد؛ این همدلی از هر قانونی بالاتر است.

ستاری با اشاره به ایجاد اکوسیستم نوآوری در اطراف دانشگاه‌های شریف، امیرکبیر، تربیت مدرس، تهران و دانشگاه بوشهر خاطرنشان کرد: در این مدل دانشگاه‌ها نباید اعتبارات خود را تنها از دولت طلب کنند. چرا که منابع دولت کافی نیست و دانشگاه‌ها برای اثرگذاری بیشتر باید علاوه بر همکاری با بخش خصوصی نیازهای خود را از طریق فروش محصولات فناورانه و همکاری با بخش صنعت تامین کند. معاون علمی رئیس جمهور با تاکید بر اینکه دانشگاه‌های دنیا تنها ۱۵ تا ۱۶ درصد اعتبارات خود را از شهریه‌ها کسب می‌کنند، خاطر نشان کرد: دانشگاه‌های اثرگذار از طریق فروش محصولات خود کسب درآمد می‌کنند و این موضوع را بارها اعلام کرده‌اند که اگر دانشگاهی نتواند کوچه پشتی خود را اصلاح کند، چگونه می‌تواند صنعت را اصلاح کند.

بخش خصوصی برای خرید غیردولتی گندم طرح ارائه کند

وزیر جهاد با بیان این که بخش خصوصی باید طرحی برای خرید غیر دولتی گندم ارائه دهد، گفت: در این طرح باید ابعاد مختلف خرید به صورت یک پکیج کامل تدوین شود تا بتوانیم آن را به دولت ارائه کنیم.

به گزارش وزارت جهاد کشاورزی، کاظم خاوازی وزیر جهاد کشاورزی در جلسه هم‌اندیشی گندم‌کاران و صنایع وابسته بر لزوم اعمال نظر بخش خصوصی در سیاست‌گذاری‌ها و تصمیم‌گیری‌ها تأکید و اظهار کرد: باید کمیته یا کارگروه مشترکی در معاونت زراعت تشکیل شود تا برای سیاست‌گذاری‌ها و تصمیم‌گیری‌ها از نظر و ایده فعالان بخش خصوصی استفاده کنیم.

وی افزود: به جهت هم اندیشی مستمر، دعوت می‌کنم رئیس بنیاد ملی گندمکاران به نمایندگی از بخش خصوصی مرتبط با گندم، در شورای مدیران وزارت جهاد کشاورزی که مباحث کلان را برعهده دارند، شرکت کنند تا بتوانیم از نظرات بنیاد بهره ببریم.

خاوازی با اشاره به وظیفه تعیین قیمت در هیأت دولت خاطرنشان کرد: تمام قیمت‌گذاری‌ها توسط سازمان برنامه و بوجه تعیین می‌شود و شورای اقتصاد در این خصوص با سازمان برنامه و بودجه هماهنگی دارد بنابراین ما در جلساتی که با سازمان برنامه و بودجه خواهیم داشت، از نظرات بخش خصوصی استفاده می‌کنیم.

وی با بیان این نکته که بخش خصوصی باید طرحی برای خرید غیر دولتی گندم ارائه دهد، عنوان کرد: در این طرح باید ابعاد مختلف خرید به صورت یک پکیج کامل تدوین شود تا بتوانیم آن را به هیأت دولت ارائه دهیم.

خاوازی افزود: مباحث مرتبط با گندم دورم از تولید که حدود یک میلیون تن ظرفیت داریم تا اشتغال و صادرات باید به صورت کامل مطرح شود تا بتوانیم یک تصویر درست و کامل از آن در هیأت دولت ارائه دهیم.

وزیر جهاد کشاورزی ضمن اشاره به آمادگی بخش تحقیقات و ترویج برای آموزش بهره‌برداران کشاورزی گفت: ترویج مسئله مهمی است که می‌تواند در افزایش تولید و افزایش بهره وری نقش آفرینی کند.

او در رابطه با مشکلات تأمین سوخت در بخش کشاورزی گفت: در بخش سوخت مشکلاتی در تأمین سوخت صیادان، گلخانه‌دارها، تراکتور و کمباین داریم که با تعامل بیشتر وزارت راه، نیرو، نفت و صنعت، معدن و تجارت با وزارت جهاد کشاورزی برطرف خواهد شد.

وزیر جهاد کشاورزی، نهاده‌های کشاورزی را دغدغه اصلی وزارت جهاد کشاورزی دانسته و تاکید کرد: باید رسیدن کود و آفت کش به گندمکاران برای کشت پاییزه به صورت ۱۰۰ درصد تضمین شود.

وی در رابطه با مطالبات گندم‌کاران و کلزاکاران تصریح کرد: در رابطه با مطالبات گندم و کلزا در هیئت دولت بحث کردیم و امیدوارم به سرعت به راهکار مناسبی برسیم.

اجاره‌بها، کلانشهری‌ها را حاشیه‌نشین کرد



مرکز پژوهش‌های مجلس اعلام کرد: ۳۴ درصد واحدهای مسکونی کشور و ۴۲ درصد خانوارهای تهرانی اجاره‌نشین هستند.

به گزارش مهر، مرکز پژوهش‌های مجلس در پژوهشی در خصوص وضعیت اجاره نشینی در کشور در دوره پساکرونا با اشاره به وضعیت بسیار بد معیشتی بسیاری از مستأجران اعلام کرد: شیوع ویروس کرونا در دنیا، بسیاری از مشاغل و کسب و کارها را تحت تأثیر قرار داد و سبب شد تا بسیاری از دولت‌ها اقدامات حمایتی در برابر کرونا وضع کنند.

این برنامه‌ها بیشتر مبتنی بر ممانعت از اخراج مستأجر به دلیل عدم پرداخت به موقع اجاره بها و در نظر گرفتن فرصتی برای مستأجران جهت تسویه پرداخت‌های معوقه به موجران است. در اغلب کشورها تمدید قرارداد اجاره به صورت اجباری حداقل تا پایان شرایط اضطراری به منظور حفظ افراد در منازل خود و کاهش نقل و انتقالات در نظر گرفته شده است. همچنین برخی دولت‌ها برای جبران بخشی از خسارت‌های مالی و اقتصادی خانوارها بسته‌های حمایت مالی برای مستأجران و مالکان به صورت بلاعوض یا وام در نظر گرفته‌اند.

آماری از اجاره‌نشینی در کشور

در این گزارش آمده: در ایران بر اساس آمار سرشماری نفوس و مسکن در سال ۱۳۹۵ حدود ۳۴ درصد از واحدهای مسکونی کل کشور، ۴۰ درصد از واحدهای مسکونی شهری و ۱۳ درصد از واحدهای مسکونی روستایی دارای تصرف استیجاری بوده‌اند. همچنین طبق آمار منابع ذی ربط از جمله وزارت راه و شهرسازی و شهرداری تهران برآورد سهم اجاره نشینی در سال ۱۳۹۸ در کلانشهر تهران بالغ بر ۴۲ درصد از کل خانوارها بوده است.

نگاهی به وضعیت مسکن در چند سال اخیر در کشور به خصوص در کلانشهرها نشان می‌دهد با افزایش نرخ اجاره بها هزینه تأمین سرپناه به طور روزافزون در حال دور شدن از استطاعت مالی خانوارها بوده و سبب رانده شدن اقشار متوسط و کم درآمد به سمت حاشیه شهرها و سکونتگاه‌های اقماری شده است.

همچنین در ۱۴ اردیبهشت ماه ۱۳۹۹ وزارت راه و شهرسازی اعلام کرد که با تصویب ستاد ملّی مبارزه با کرونا، مدت زمان بسته بودن بنگاه‌های مشاور املاک که حدوداً دو ماه است به قراردادهای اسفند و فروردین واحدهای مسکونی اضافه می‌شود. بر اساس این مصوبه، قراردادهایی که اتمام آنها اسفند ۱۳۹۸ تا اردیبهشت ۱۳۹۹ بوده است دو ماه با شرایط قبل بدون افزایش اجاره بها تمدید می‌شوند و مالکان مجاز به اخراج مستأجر نبوده و قوه قضائیه نیز حکم تخلیه صادر نخواهد کرد. این مصوبه نیز همانند سایر مصوبات ستاد ملی مبارزه با کرونا یک الزام قانونی و لازم‌الاجرا اعلام شده است.

مصوبه مذکور مشکل زمان جابه‌جایی را به صورت کوتاه مدت حل کرده ولی مشکل افزایش اجاره بها در ماه‌های آینده را در نظر نگرفته است؛ در حالی که به نظر می‌رسد این شرایط ویژه طی ماه‌های آینده ادامه دار و آثار ناشی از آسیب شغلی افراد بر کاهش منابع درآمدی خانوارها طولانی مدت خواهد بود.

چرا مداخلات دولت در ساماندهی بخش مسکن ناموفق است؟

عدم اقبال و موفقیت اجرای اینگونه اقدامات در حوزه مسکن در کشور نیاز به بررسی عوامل ریشه‌ای دارد.

از موانع اجرای بهینه اینگونه احکام و مصوبات اجرایی می‌توان به نبود زیرساخت‌های لازم به عنوان ابزار کنترلی و نظارتی دولت از جمله نظام اجاره داری، ابزارهای مالیاتی در حوزه مسکن از جمله مالیات بر املاک خالی و مالیات بر عایدی فروش و اجاره مسکن، سیستم یکپارچه ثبت قراردادها و معاملات نقل و انتقال و اجاره مسکن، توجه ناکافی به مسکن اقشار ضعیف و محرومان و مواردی از این قبیل اشاره کرد که سبب خروج بازار از کنترل دولت می‌شود.

حق مسکن باید ۵۰ درصد هزینه اجاره‌بها را پوشش دهد

یک فعال حوزه کار معتقد است حق مسکن دستکم باید ۵۰ درصد متوسط هزینه اجاره‌بهای مسکن را پوشش دهد و حقوق و دریافتی یک کارگر باید به قدری باشد که بتواند علاوه بر هزینه‌های معیشت از عهده هزینه‌های مسکن و اجاره بها برآید. سیارمه در ادامه با اشاره به ارسال مصوبه افزایش حق مسکن کارگران به هیات وزیران درباره زمان پرداخت آن اظهار کرد: آنچه که در سالهای گذشته در خصوص پرداخت حق مسکن لحاظ می شده از ابتدای سال بوده و تقریبا تمام مبالغی که به عنوان حق الزحمه یا دستمزد برای کارگران تعیین می‌شد همیشه از اول سال منظور می شد و اگر جلسات بررسی برای تصمیم گیری طول می کشید یا افزایش با تاخیر همراه بود باز هم از ابتدای سال در نظر می گرفتند و هیچگاه سابقه نداشته اگر مصوبه‌ای در بحث دستمزد یا حق مسکن در نیمه سال هم تصویب شود، پرداختش از اول همان سال نباشد. وی با بیان اینکه حق مسکن به عنوان مزایا جزیی از حقوق کارگران به شمار می رود، ادامه داد: استدلال ما این است که همانطور که حقوق و دستمزد از ابتدای سال اعمال می شود مزایا هم بخشی از دستمزد به شمار می رود و باید همزمان با حقوق پرداخت شود؛ بنابر این حق مسکن یا آنچه که به اسم کمک هزینه مسکن یاد می شود اگر از تیرماه عملیاتی شود باید معوقات آن از ابتدای سال پرداخت شود.

مسکن را پوشش دهد، تاکید کرد: حقوق و دریافتی یک کارگر باید به قدری باشد که بتواند

بهره برداری از ۲۰۰ طرح بزرگ صنعتی و معدنی تا شهریور ۱۴۰۰



به گزارش مهر، مراسم بزرگداشت روز ملی صنعت و معدن، دهم تیرماه امسال به منظور تجلیل از صنعتگران و معدنکاران کشور برگزار می‌شود. محمدرضا فیاض، رئیس ستاد برگزاری صنعت و معدن در نشست خبری روز ملی صنعت و معدن گفت؛ وزارت صنعت، معدن و تجارت در سال جاری و نیمه اول سال آینده ۲۰۰ طرح بزرگ و پیشران صنعتی و معدنی به ارزش ۱۷۰ هزار میلیارد تومان و اشتغالزایی ۴۱ هزار نفر را به بهره‌برداری خواهد رساند. وی افزود: بر این اساس، این طرح‌ها که در حوزه‌های مختلف صنعتی و معدنی کشور تدارک دیده شده‌اند، زمینه را برای رونق ساخت داخلی و جهش تولید فراهم خواهند آورد. فیاض خاطرنشان کرد: در حال حاضر این پروژه‌ها به صورت هفتگی افتتاح شده و در ایستگاه سوم آن، پنجشنبه هفته گذشته، در استان‌های خوزستان و اردبیل طرح‌های بزرگ صنعتی و معدنی به بهره برداری رسیده‌اند. وی اظهار داشت: در سال گذشته بالغ بر ۴۲۰ هزار فقره مجوز صنفی، ۱۰۰۰ فقره پروانه اکتشاف، ۵۱۰ فقره گواهی کشف معدن، ۶۰۰ فقره پروانه بهره‌برداری و ۸۲ طرح سرمایه گذاری خارجی مشترک اجرایی شده است که امیدواریم بتوانیم ثمره آن را در سال جهش تولید مشاهده کنیم. به گفته فیاض، تسهیلات قابل توجهی به میزان ۳۱۷ هزار میلیارد تومان به بخش صنعت و معدن در سال ۹۸ پرداخت شده است تا به رونق تولید و در تداوم آن، جهش تولید منتهی شود. وی اظهار داشت: همچنین از میان ۴۲ محصول منتخب صنعتی کشور، ۳۰ محصول با افزایش تولید مواجه هستند و در سال ۹۸ علیرغم همه محدودیت‌ها و نارسایی‌های تحریمی، تولید ۳۰ محصول با افزایش مواجه بوده است که این نقطه‌ای امیدوارکننده برای حوزه صنعت کشور است؛ ضمن اینکه در فولاد خام با تولید ۲۵ میلیون تنی ۸ درصد رشد، در حوزه سیمان با تولید ۶۱ میلیون تنی ۸ درصد رشد، در حوزه کاتد مس با تولید ۲۵۲ هزار تنی ۲ درصد در رشد را تجربه کرده‌ایم.

۵۰ درصد کارمندان دولت قابلیت دورکاری دارند

یک کارشناس اقتصادی با بیان اینکه ۵۰ درصد کارکنان دولت قابل دورکاری هستند، گفت: اگر مشاغلی که از طریق فضای مجازی و اینترنتی قابل انجام هستند دورکار کنیم بسیاری از هزینه‌ها کاهش می‌یابد و سبک جدیدی از کار و زندگی به وجود می‌آید.

علی اکبر لبافی در گفت‌وگو با ایسنا، با اشاره به مزیت‌های الکترونیکی کردن خدمات، گفت: اگر امکانات و زیرساختها مهیا شود می‌توانیم بسیاری از امور و خدمات از جمله صدور مجوزهای فعالیت را به شکل الکترونیکی دنبال کنیم و مدت زمان صدور مجوزها را به حداقل ممکن برسانیم. وی ادامه داد: با این کار پنجره واحدی که سالهاست به دنبالش هستیم محقق می‌شود و می‌توانیم در همه فرایندهای صدور مجوز فعالیت این پنجره واحد را شکل دهیم و مدت زمان صدور مجوزها از جمله کسب و کارها را کاهش دهیم. این کارشناس اقتصادی افزود: اگر امروز که بسیاری از فعالیتها بر بستر دولت الکترونیک شکل می‌گیرد با زمانی که برای هر کاری مکاتبه می‌کردیم مقایسه کنیم به این تفاوت پی می‌بریم چرا که الکترونیکی شدن نامه‌نگاری‌ها باعث شده تا مراجعات حضوری کم شود و هزینه‌ها به حداقل برسد. لبافی با بیان اینکه ۵۰ درصد کارکنان دولت قابل دورکاری هستند و نیاز به مراجعه حضوری برای کار ندارند، گفت: با توجه به آنکه بسیاری از مشاغل و کارها در بستر فضای مجازی قابل انجام است در صورتی که زیرساختهای مورد نیاز را فراهم کنیم، کارکنان می‌توانند بدون مراجعه حضوری به محل کار در کنار خانواده بمانند و از داخل خانه کارها را انجام بدهند. وی تصریح کرد: دنیا به سمت الکترونیکی کردن فعالیتها و خدمات رفته و ما باید به این سمت حرکت کنیم و مشاغل و کارهایی که از طریق فضای مجازی و اینترنتی قابل انجام هستند را دورکار کنیم.



اخبار

"ارزپاشی" نمی کنیم



رییس کل بانک مرکزی در یادداشتی با اشاره به وضعیت فعلی نرخ ارز تاکید کرد که بانک مرکزی بدون هیچ هیجانی حرکت بازار ارز را رصد کرده و همانند دو سال گذشته با مدیریت نوسانات، بازار را به سمت تعادل هدایت خواهد کرد. به گزارش ایسنا، عبدالناصر همتی در یادداشت اینستاگرامی خود نوشت: "سیاست گذاری پولی و ارزی در شرایط عادی کاری پیچیده است. البته این به معنی عدم بیان آنچه بانک مرکزی انجام می دهد، نیست و من نیز بر این اساس، همواره تلاش کرده ام تا صادقانه، سیاست ها را به مردم عزیز توضیح دهم تا خطای شکل گیری واقعی انتظارات را کاهش دهم. این بخشی از وظیفه من است.

۱- درمقوله رشد نقدینگی، علیرغم اینکه در سیاست پولی جدید، کانال انتقال سیاست پولی، حجم نقدینگی نیست، ولی در هر صورت بار دیگر یادآور می‌شوم که رشد نقدینگی از ابتدای امسال تا نیمه خرداد، در مجموع با احتساب خرید ارز ، منابع مقابله با کرونا و تنخواه دولت به ۶.۲ درصد رسیده است. حتی اگر در بدبینانه ترین حالت همین روند تا آخر سال ادامه داشته باشد که بسیار بعید است، نرخ رشد نقدینگی کمتر از نرخ رشد سال گذشته خواهد بود و در راستای همان هدف تورمی است. بی اطلاعی برخی از اطلاعات واقعی نباید دستاویزی برای تشویش اذهان و دمیدن بی ثباتی شود.

۲- دلایل نوسانات بازار ارز را توضیح دادم. بدیهی است برای چنین دوره هایی که تکانه های کوتاه مدت را در اقتصاد تجربه می کنیم، هیچ بانک مرکزی متعهد و آگاهی، منابع خود را در بازار نمی پاشد. بانک مرکزی قطعا با نوسانات سفته بازی مقابله می کند. روند سه روز اخیر نیز نشان داد که بازارسازی قدرتمند در بازار از هرگونه بی ثباتی و تلاطم جلوگیری خواهد کرد. خیرخواهان می دانند که ارز پاشی با مقابله با جریانات سفته بازی متفاوت است. تکانه اخیر موقتی است و در حال گذار و بانک مرکزی بدون هیچ هیجانی حرکت بازار ارز را رصد کرده و همانند دو سال گذشته با مدیریت نوسانات، بازار را به سمت تعادل هدایت خواهد کرد."

سرنوشت سهمیه بنزین نوروزی چه می‌شود؟

شیوع ویروس کرونا در کشور سرنوشت سهمیه نوروزی بنزین را تغییر داد و آنطور که مسوولان اعلام کرده بودند قرار شد این سهمیه در فرصت مناسب‌تری به مالکان خودرو تخصیص یابد که به نظر می‌رسد با صحبت‌های رئیس جمهوری درباره امکان شروع مسافرت‌ها با رعایت نکات ایمنی و بهداشتی، زمان مناسب برای تخصیص سهمیه بنزین نوروزی فرا رسیده باشد. به گزارش ایسنا، بعد از سهمیه‌بندی بنزین و نزدیک شدن به ایام نوروز، موضوع سهمیه نوروزی مطرح شد اما شیوع ویروس کرونا در کشور و منتفی شدن سفرهای نوروزی بحثهای دیگری را مبنی بر تغییر در زمان اختصاص این سهمیه، ایجاد کرد، آن زمان علی ربیعی -سخنگوی دولت -اعلام کرد: دولت تلاش می کند سهمیه بنزین نوروزی برای فرصتی مناسب‌تر و بعد از شکست کرونا به کارت‌های سوخت واریز و مورداستفاده قرار گیرد. این در حالی است که حسن روحانی -رئیس جمهوری -به تازگی گفته است: با بررسی‌ها در ۳ استان تهران، گیلان و مازندران مشخص شد که مسافرت عامل شیوع کرونا نبوده و می توان با رعایت نکات بهداشتی به مسافرت رفت. این صحبت‌ها حاکی از این است که عملا درهای سفر به سوی گردشگران باز شده و اکنون شهروندان انتظار دارند که در این شرایط فکری نیز به حال سهمیه بنزین سفر شود و هیات دولت در این باره تدابیر لازم را در نظر بگیرد. اما فاطمه کاهی - سخنگوی شرکت ملی پخش فراورده‌های نفتی - درباره این مساله به ایسنا اظهار کرد: هنوز دستوری در این رابطه به شرکت ملی پخش فراورده‌های نفتی ابلاغ نشده است اما اگر تصمیمی اتخاذ شود، مشکلی برای توزیع سهمیه نوروزی وجود ندارد. وی با بیان این که این تصمیم باید از سوی هیات دولت ابلاغ شود، تصریح کرد: شرکت ملی پخش فراورده‌های نفتی، اجراکننده این طرح است و در صورت ابلاغ این موضوع آمادگی لازم برای اجرای این کار در این شرکت وجود دارد.

تملک ۲ هزار و ۴۰۰ واحد تولیدی بدهکار توسط بانک‌ها

دبیر ستاد تسهیل و رفع موانع تولید با بیان این که حدود ۲ هزار و ۴۰۰ واحد تولیدی توسط بانک‌ها تملک و تعطیل شدند گفت: یکی از بانک‌های دولتی به تنهایی ۴۸۶ واحد تولیدی را تملک کرده است. به گزارش تسنیم، میثم زالی در بخش خبری ۲۱ شبکه یک افزود: یکی از بانک‌های دولتی به تنهایی ۴۸۶ واحد تولیدی را تملک کرده است. وی اضافه کرد: به موجب مواد ۱۶ و ۱۷ قانون رفع موانع تولید که در سال ۱۳۹۴ ابلاغ شد، همه بانک‌ها و مؤسسات اعتباری، موظف هستند سالانه ۳۳ درصد از اموال منقول و غیرمنقول خود را واگذار و همه عواید ناشی از این واگذاری را به حساب خزانه داری کل کشور واریز کنند که به عنوان افزایش سرمایه آن‌ها لحاظ شود. زالی ادامه داد: مصوبه اخیر شورای پول و اعتبار حدود ۱۰ روز پیش صادر شد و امیدواریم تا دو روز آینده توسط بانک مرکزی به بانک‌های عامل ابلاغ شود.

روزنامه جمهور
۴
اخبار شهرستانها
یکشنبه / ۸ تیر ۹۹
۶ ذی القعده ۱۴۴۱
۲۸ ژوئن ۲۰۲۰
شماره ۵۸۷ / سال سوم

خبر

۲حامی تهرانی کمک هزینه تامین مخارج ماهانه ۸۰۰ یتیم فارس را تقبل کردند

شیراز-خبرنگارروزنامه جمهور :

مدیرکل کمیته امداد امام خمینی (ره) اســتان فارس گفت: حامی محرومــان مقیم تهران، کمک هزینــه تامین مخارج یشت و زندگی ماهانه ۸۰۰ یتیم فارس را تقبل کردند.

محمدبذرافشــان افــزود: در چنــد روز گذشــته ۲ حامی حرومان مقیم تهران، اقدامات لازم برای حمایت از ۸۰۰ یتیم تان فارس را انجام دادند و با کمک ۴۸۰ میلیون ریالی در ماه این یتیمان حمایت خواهند کرد.

وی، از بــردن نام این ۲ حامی به دلیل مســائل شــخصی و تقادی خودداری کرد و اظهار داشــت: سرانه کمک این ۲ نفر امی ماهانــه برای هر یتیم ۶۰۰هزار ریال و در مجموع ماهانه ۴۸ میلیون ریال است.

بذرافشــان، با بیان اینکه اهالی فارس در ســال ۹۸ افزون بر ۸۲ میلیارد ریال در قالب طرح اکرام ایتام و محسنین (کسانی ه سرپرست خانواده آنها از کار افتاده و یا بدسرپرست هستند) مک کرده‌اند، گفت: از ابتدای ســال ۹۹ تاکنون نیز مردم این تان و خیران حدود ۲۰۰ میلیارد ریال برای ایتام فارس کمک دی واریز کرده‌اند.

مدیــر کل کمیته امام خمینی (ره)، اعتماد مردم به این نهاد یکی از مهمترین ســرمایه‌های کمیته امداد دانســت و بیان شــت: یکی از اقداماتی که در حوزه طرح اکــرام ایتام در این ــتان موجب اعتماد سازی بیشتر شــده، این است که از سال ۹ حامیان به صورت مســتقیم از طریق دســتگاه خودپرداز ی توانند کمک‌های خود را مستقیم به حساب ایتام واریز کنند.

وی، در بخش دیگــری از مطالب خود بیان کرد: حدود ۱۵۰ زار خانواده در استان فارس زیر پوشش حمایتی کمیته امداد ن استان قرار دارند که این نهاد در قالب چند سرفصل از جمله ــتغال و توانمندسازی، مسکن، ازدواج و تامین اقلام جهیزیه از ن خانوارها حمایت می کند.

بذرافشــان همچنین با تاکید بر اینکه فارس در ســال‌های ۹۶، ۹۷ و ۹۸ رتبه اول کشــور را در جــذب اعتبارات در حوزه ــتغالزایی مددجویان کسب کرده»، ادامه داد: در سال گذشته ۳۱ میلیارد تومان از منابع قرض‌الحســنه برای ایجاد ۱۰ هزار صت شــغلی در اختیار خانواده‌های زیرپوشــش و غیر تحت شــش قرار گرفته که ۸۰ درصد این بودجه برای خانواده‌های ت پوشــش و مابقی آن برای خانوارهای غیر تحت پوشــش تصاص یافته است.

مدیرکل کمیته امداد امام خمینی (ره) اســتان فارس اضافه رد: براســاس برنامه‌ریزی و پیش‌بینی های انجام شده در سال ۹ بیــش از ۴۳۰ میلیارد تومان بودجه برای ایجاد فرصت‌های ــغلی و توانمندسازی خانواده‌های زیر پوشش کمیته امداد به ژه در مناطق محروم این استان تخصیص داده شده است.

وی بیان داشــت: همچنین در قالــب کارآفرینی و اینکه اگر ســانی زمینه ایجاد اشــتغال مددجویان این نهاد را در فارس اهم و این قشــر را با حقوق حداقلی مصوب و مورد تایید اداره ر به مدت حداقل ســه ســال بیمه کنند با ارائه مســتندات، ین ماه بیمه می‌توانند از تسهیلات قرض‌الحسنه تا سقف ۵۰ لیون تومان برای هر فرد بهره‌مند شوند.

بذرافشــان، با تاکید بــر انجام حمایت‌های گســترده برای ــتغالزایی مددجویان زیر پوشــش این نهاد و همچنین مهیا ردن زمینه صادرات محصولات تولیدی این قشــر، این هدف در سال ۹۹ یکی از اولویت‌های اصلی کمیته امداد این استان وان کرد.

با اجرای طرح ارتقا کیفی راهداری :

ایمن سازی در جاده های مازندران جان گرفت

مازندران -خبرنگارروزنامه جمهور :

مهندس عباسعلی نجفی با بیان این مطلب افزود: هم اکنون مده تلاش هــای این اداره کل صرف نگهداری و حراســت از ــبکه راه ها، تأمین ایمنی عبور و مرور به منظور حفظ و بهره داری بهینه از ســرمایه گذاریهای انجام شــده در این بخش یگردد.

وی تصریح کــرد: امری که امــروزه در فرهنگ ســازمانی ملیــات راهداری نام گرفته اســت، انجــام هرگونه عملیات رائــی و کنترل ترافیک بــر روی راه های موجود ضمن حفظ منی اســتفاده کنندگان از راه، جریــان روان و ایمن ترافیک به همراه داشــته، لذا برنامه ریزی مناسب و هماهنگ فعالیت ــا بمنظور تأمین ایمنــی لازم و کاهش تراکــم ترافیک و نیز لوگیری از تأخیر در ســفر و ناراحتی استفاده کنندگان از راه ائز اهمیت می باشد.

مهندس نجفی در ادامه به اجرای طرح ارتقای کیفی راهداری ر محورهای شــریانی مازندران اشاره و خاطر نشان ساخت: با جه به دســتور العمل ابلاغی از سوی سازمان راهداری و حمل قــل جاده‌ای، اجرای طرح مذکور با همت بالای راهداران در لــب اکیپ های مختلف (اکیپ روکش آســفالت، اکیپ تابلو علائم، اکیپ خط کشــی، اکیپ پاکســازی، اکیپ روشنایی ..) در ســه محور شــریانی هراز، کندوان و سوادکوه در دست راســت. مهندس نجفی به مشــکلات راهداران پرتلاش در ــطح محورها اشــاره و عنوان کرد: امیدواریم با پیگیری های ورت گرفته، بتوانیم به لحاظ مالی و تجهیز امکانات راهداری ــرایط کار را برای این صبور مردان همیشه بیدار در جاده ها اهم نماییم. وی ادامه داد: اعتبارات، تجهیزات (ماشین آلات و نیروی انســانی (راهدار) سه راس مهم کار راهداری بوده که مبود هر یک از این سه راس اصلی، فعالیت راهداری را ضعیف ی کند.

در بازدید معاون رئیس جمهور از این پروژه مطرح شد؛مترو بهارستان تا پایان سال جاری به بهره برداری می‌رسد

اصفهان -خبرنگارروزنامه جمهور : معاون رئیس جمهور و رئیس ســازمان برنامه و بودجه کشــور ضمن بازدید از پروژه در حال احداث مترو بهارســتان و تقاطع غیرهمسطح بسیج شهرضا، کلنگ احداث ۳۰۰۰ واحد مسکن ویژه اقشار محروم استان اصفهان را به زمین زد. اصفهان، محمدباقر نوبخت معاون رئیس جمهور و رئیس ســازمان برنامه و بودجه کشور، در سومین روز از سفر خود به اصفهان، صبح امروز به همراه علیرضا قاری قرآن مدیرکل راه و شهرسازی استان اصفهان و تنی چند از مسئولین اســتانی، در پی حل معضل مسکن و سیستم حمل و نقل عمومی بین شهر جدید بهارستان و کلانشهر اصفهان از پروژه در حال احداث مترو بهارســتان بازدید بعمل آورد. علیرضا قاری قرآن در حاشیه این بازدید اظهار داشت: شهر جدید بهارستان یکی از ســه شهر جدیدی هســت که در قالب طرح جامع منطقه اصفهان در دهه ۶۰ به تصویب رسید و از اواخر آن دهه، ساخت و ساز در این شهر انجام شده است. در حال حاضر جمعیت شهر جدید بهارستان حدود ۲۰ هزار نفر است و پیش بینی می شود پس از احداث مساکن طرح اقدام ملی جمعیت این شهر طی پنج سال آینده به بالای ۲۰۰ هزار نفر برسد. وی افزود: تسهیل دسترسی و ایجاد حمل‌ونقل مناســب از نکات ضروری در تحقق اهداف شــهرهای جدید این استان اســت. که یکی از بهترین روشها در گســترش سیســتم حمل ونقل عمومی بین کلانشهر و محیط پیرامونی را توسعه شــبکه ریلی در حومه و شهرهای اقماری و جدید عنوان کرد. مدیرکل راه و شهرســازی استان اصفهان با بیان اینکه این استان ۳ خط مترو مصوب دارد، تشریح کرد: خط مترو بهارستان ادامه خط یک مترو اصفهان است که بدین ترتیب ۱۵ کیلومتر در قالب سه ایستگاه به خط یک اضافه می‌شود.

وی اضافه کرد: مطابق با برنامه زمان‌بندی مشخص شده، خط مترو بهارستان تا پایان ۱۴۰۰ به بهره برداری می رسد لیکن در صورتی که دولت مبلغی حدود ۲۰۰ میلیارد تومان به پروژه تزریق نماید و ۲۰۰میلیارد تومان دیگر نیز از محل منابع داخلی وزارت راه و شهرســازی تامین شود بعلاوه ی آنچه در قالب تبصره ۱۹ بودجه سال ۹۸ دیده شده است، قول افتتاح این پروژه را در کمتر از یکسال می دهیم. قاری قرآن در خصوص ناوگان این خط مترو اذعان داشت: با همکاری شهرداری اصفهان، به لطف خدا نگرانی از بابت ناوگان وجود ندارد و مطابق با تدابیر اندیشیده شده مقرر است مترو خط یک اصفهان به جای اینکه انتهای مسیرش تا صفه باشد، مسیر را تا بهارستان ادامه دهد. وی ادامه داد: خط مترو بهارستان روزانه ۲۷۰ هزار نفر قابلیت جابه‌جایی دارد و علاوه بر تاثیرات زیست محیطی که در منطقه خواهد داشت، مشکل ترافیکی و تردد یکی از گلوگاه‌های لاینحل اصفهان به نام پل دفاع‌مقدس را حل می کند و در پی آن انشــاالله هدف نهایی که سرریز جمعیت اصفهان به بهارستان بوده است محقق می‌شود. محمدباقر نوبخت طی این بازدید اذعان داشت: براساس گزارش مطروحه و تشریح اجرای پروژه مترو بهارستان توسط مدیرکل راه و شهرسازی استان اصفهان، و باتوجه به نیاز منطقه، اتصال شهر جدید بهارستان به کلانشهر اصفهان امری ضروری است لذا جهت سرعت بخشیدن به اجرای این پروژه پیشتیبانی لازم از سوی دولت انجام می‌پذیرد.

وی اضافه کرد: آمادگی پرداخت ۲۰۰ میلیارد تومان جهت تکمیل این پروژه از ســوی دولت وجود دارد مشــروط بر اینکه برنامه زمانبندی به شیو ای انجام شود که شاهد بهره‌برداری از مترو بهارستان در پایان سال جاری باشیم.

در گفتگو با روزنامه جمهور ؛

فعالیت های اداره کل بازرسی استان البرز در سال ۹۸ تشریح شد



کرج-فاطمه حسن آبی-خبرنگارروزنامه جمهور:

احمد علی آبــادی فراهانی بازرس کل اســتان البرز در گفتگــو با خبرنگار ما (فاطمه حســن آبــی) - که به مناســبت هفته قوه قضاییه انجام شد ضمن گرامیداشت یاد و خاطره شــهید بهشتی و یاران شهیدش گفت: اداره کل بازرسی استان البرز در سال ۱۳۹۱ تحت عنوان اداره کل شکل گرفته و فعالیت خود را آغاز کرده است که قبل از آن به صورت دفتر بازرســی غرب استان تهران فعالیت می کرده است.

وی با اشــاره به روندفعالیت های اداره کل بازرســی اســتان البرز افزود: فرایند کار در ســازمان بازرســی و ادارات کل اســتانی به این شکل است که طی سال ۳ نوع بازرسی از دســتگاههای اجرایی انجام میشود که طبق ماده ۲ قانون تشــکیل سازمان بازرســی، بازرسی های مســتمر از دستگاههای اجرایی بر اساس برنامه هایی که از ســال قبل به پیشنهاد ریاست محترم سازمان بازرسی کل کشــور و تایید رئیس محترم قوه قضائیه رسیده، در قالب محورهای تعریف شده انجام و عملکرد دستگاههای اجرایی اســتان مورد بررســی قرار مــی گیرند. انتخاب دســتگاههای بازرسی شــونده با توجه به اولویت ها و به اقتضای مســائل روز جامعه و اهداف پیش بینی شده در برنامه های توسعه کشور و بر اساس سوابق بازرسی های که از قبل موجود می باشــد، صورت میگیرد. هیئت های بازرسی در دستگاهها مستقر و موارد از قبل تعیین شده را مورد رسیدگی قرار می دهند.

بازرس کل اســتان البرز ادامه داد: نوع دیگر بازرسی ها موســوم به بازرسی فوق العاده اســت که بنابر دستور مقامات ذیصلاح از جمله مقام معظم رهبری، ســران قوا درخواست کمیســیون اصل ۹۰ مجلس شورای اسلامی و مدیران دســتگاههای اجرایی، با تشکیل پرونده های بازرسی فوق العاده و بدون تعیین وقت قبلی و به صورت ضرب العجل نسبت به بررســی موضوع اقدام می شود و گزارش آن به مقامات ذیصلاح ارسال می شود.

بازرس کل اســتان افزود: بازرسی نوع سوم بر اساس اعلامات و گزارش های مردمی و دســتگاههای اجرایی که به دســت ما می رسد یا شکایت هایی که مردم در آن ذینفع هســتند انجام و پرونده مربوطه تشکیل و به آنها رسیدگی می شود.

وی در خصوص چگونگی ارتباط شهروندان با اداره کل بازرسی استان گفت: در بازرسی استان همچون سازمان مرکزی سامانه ملی رسیدگی به شکایات به صورت شبانه روزی آماده دریافت گزارشات و شکایات شهروندان عزیز می باشــد و عموم مردم می توانند با مراجعه به ســامانه مذکور به آدرس ir.۱۳۶@alborzbazrasi و انتخاب دســتگاه اجرایی مورد شــکایت خود موضوع شکایت و همچنین مستندات خود را ارسال و کد پیگیری دریافت نمایند که با این کد می توانند روند رســیدگی شــکایت خــود را در مراحل مختلف از طریق ســامانه مشــاهد و پیگیری نمایند.

وی در ادامــه افزود: همچنین در اداره کل بازرســی واحدی به نام رســیدگی به شکایات و گزارشات مردمی وجود دارد که شــهروندان می تواننــد طی تماس با این واحد به شــماره ۳۴۳۲۲۹۰۴۰ داخلــی ۱۳۶ علاوه بر سامانه ای که اعلام شد گزارشات خود را به صورت تلفنی اعلام نمایند.

وی در خصوص گزارشــاتی که از سوی مردم به اداره کل بازرسی ارسال می شود تصریح کرد: شهروندان بدون کوچکترین دغدغه می توانند گزارشات خود در خصوص تخلفات دســتگاههای اجرایــی را از طریــق کانالهای ارتباطی اعلام شده ارسال نمایند و مطمئن باشند ضمن بررسی و رســیدگی دقیق به گزارشات هیچگونه نامی از ارسال کننده گزارشات در جایی مطرح نخواهد شد

وی در خصوص سلامت بازرســی ها توسط بازرسان خاطر نشــان کــرد: همانگونه که ریاســت محترم قوه قضاییه در ابتدای فعالیت خودشان در سال ۹۸ فرمودند و تاکید نمودند مبارزه با فساد و سالم سازی باید از داخل قوه قضاییه شــروع می کنیم، این موضوع در ســازمان بازرســی کل کشــور نیز به عنوان یک اصل مورد توجه ریاســت محترم ســازمان، مدیران حوزه های حفاظتی و نظارتی قــرار دارد. همچنین در جریان جذب نیروهای سازمان نیز یک فرایند بســیار حساس حاکم است که با دقت نظری که هنگام جذب انجام میشود سعی می شود افراد متعهــد، انقلابی و ولایی و متخصص در امور جذب شوند که بتوانند به وظایف و رسالت سازمان بازرسی که امر مبارزه با فساد را بر عهده دارد بپردازد و نهایت تلاش در ایــن مورد به کار گرفته می شــود تا لغزشــی در کار همکاران صورت نگیرد.

علی آبادی فراهانی در ادامــه و در خصوص عملکرد اداره کل بازرسی استان البرز در سال ۹۸ گفت: سازمان بازرســی به عنوان دســتگاه اعلام کننده موضوعات را بررســی و جهت صدور حکم به دســتگاههای ذیصلاح ارســال می کند که در همین راستا اداره بازرسی استان از پرونده های متشــکله در سال ۹۸ به تنهایی ۱۰۸ فقره گزارش را بررسی و به مبادی ذیربط ارسال نموده است

وی افــزود: از مواردی که ســازمان بازرســی به آن رســیدگی می کند مصوباتی اســت که در دستگاههای اجرایی و شــوراها همچون شــوراهای اسلامی شهرها تصویب می شــود که با ضوابط قانونی مغایرت دارد و در همین راستا در ســال ۹۸ اداره کل بازرسی استان البرز ۴ مورد مصوبــه مغایر قوانین و ضوابط را به دیوان عدالت اداری جهت ابطال منعکس نموده است.

بازرس کل اســتان البرز گفت: براساس جمع بندی گزارشــها ملاحظه می گردد در سال ۹۸ تعداد ۴۷۱ نفر از کارکنان دستگاهای اجرایی را برای رسیدگی به تخلفات اداری بــه مراجع ذیربط معرفی کرده ایم که از این تعداد تاکنون ۲۳۱ نفر محکوم شده اند و ۲ درصد از افراد نیز به مراجع قضایی معرفی شــده اند که پرونده آنها در دست بررسی می باشــد و برای بعضی از آنها حکم محکومیت صادر شده است.

مدیرکل بازرســی اســتان البرز در پایان تصریح کرد: مردم باید نســبت به امر نظارت بیش از گذشــته توجه نمایند زیرا نظارت همگانی بســیار بااهمیت اســت و در فرمایشــات معصومین نیز آمده که مردم باید خودشان به عملکرد مدیران توجه داشــته باشند و اگر به موردی رســیدند که در آن فســادی وجود دارد آن را به مقامات دولتی و نظارتی منعکس کنند لذا با توجه به اینکه بیش از ۲۰۰ دستگاه اجرایی در استان فعال هستند، امکانات بازرسی برای رسیدگی به تمام این دستگاهها به صورت ســالانه وجود ندارد لذا با این امکانــات محدود وظیفه نظارتی آنگونه که باید ادا نمی شــود و با توجه به تاکید و دستور ریاست محترم سازمان می طلبد نهادهای مردم نهاد به یاری ما بیایند و این عزیزان به عنوان بازرســین افتخاری در راســتای مبارزه با فساد به ما کمک کنند تا دامنه نظارت سازمان بازرســی در دستگاههای اجرایی گسترده تر شود

آغاز پروژه تصویربرداری ۳۶۰درجه از خیابان‌های گرگان

گرگان - دستجردی - خبرنگارروزنامه جمهور:

مجید طاهری اظهار کرد: پروژه تصویر برداری ۳۶۰ درجه از شهر گرگان از روزهای گذشته آغاز شده است.

وی ادامــه داد: در این پــروژه تمامــی خیابان‌ها، معابر، ســاختمان‌ها و ابنیه موجود در شــهر گرگان به صورت ۳۶۰درجه تصویربرداری شــده و بر روی سایت شــهرداری گرگان بارگذاری خواهد شد. معاون فنی و شهرسازی شــهردار گرگان تصریح کرد: همچنین این تصاویــر بر روی نرم افــزار تلفن همراه شهروندســپار بارگذاری خواهد شــد و تمامی شــهروندان از هر نقطه دنیــا می‌توانند از طریق این تصاویــر، آخرین وضعیت املاک مــورد نظر خــود را مشــاهده و دریافت کنند.

طاهــری بیان کرد: این امر باعث خواهد شــد در آینده نیز شهرداری گرگان و شهروندان از هرگونه تغییرات در سال‌های مختلف مطلع شده و مستندات آن ثبت شود.

وی اضافه کرد: طی روزهای آینــده این تصویربرداری به پایان خواهد رســید و پس از مشــخص شدن سطح دسترسی‌ها، در اختیار شهروندان قرار خواهد گرفت.

۹هزار مشترک در صرفه جویی برق در گلستان مشارکت می کنند



گرگان - دســتجردی - خبرنگارروزنامه جمهور: مدیــر عامل شــرکت توزیع نیروی برق گلســتان با شورای سیاســتگذاری ائمه جمعه استان مدیرعامل شرکت توزیع نیروی برق گلستان گفت: ۹هزار مشترک در صرفه جویی برق در اســتان مشــارکت می کنند. علی اکبر نصیری در دیدار با رییس شــورای سیاستگذاری ائمه جمعه استان وامامان جمعه استان طی سخنانی با اشاره به تاکیدات مکرر آموزه‌های دینی در قــرآن و احادیث در مورد پرهیز از اســراف و اعتدال و میانه روی در امور گفت: مصرف برق کشــور طی سالهای اخیر مسیر صعودی داشته است و اگر با همین روند پیش رویم نیاز اســت که در هر بازه ده ســاله شبکه‌های موجود دو برابر شود؛ همچنین در ســالهای آینده بی تردید میزان مصرف ما از میزان تولید نیــروگاه های‌مان پیش می‌افتد و این امر موجب تداوم خاموشــی‌ها در سطح کشور خواهد شــد. وی با تاکید بر نقش ائمه جمعه به عنوان مشعل‌داران هدایت در سطح جامعه خواستار مســاعدت ایشان در راستای توسعه و تثبت فرهنگ مدیریت مصرف بیش از گذشته شد. نصیری اضافه کرد: از ائمه جمعه و جماعات می خواهیم که به کمک مجموعه برق بیایند و با اعلام مدیریت کردن مصرف برق توسط هم‌استانی های عزیز از تریبون های نماز جمعه، این دســتگاه خدمات رســان را یاری کنند. وی در پایان افزود: برای هر شهرستان بر اساس برنامه و جدول اعلامی ساعت مشخصی اعلام خواهد شد که از مشترکان محترم تقاضا داریم در این ساعت اعلام شده کولر های خود را خاموش کنند و در این ساعت از پنکه استفاده نمایند تا صنعت برق را همچون سنوات گذشته یاری نموده تا منجر به اعمال خاموشی ناشی از کمبود تولید نشویم.

توزیع بیش از ٤ میلیارد متر مکعب گاز طبیعی در استان اصفهان

اصفهان - خبرنگارروزنامه جمهور :

مدیرعامــل شــرکت گاز اســتان اصفهان از مصرف بالغ بــر ۴ میلیارد و ۷۵۵میلیــون متر مکعــب گازطبیعی در سطح اســتان اصفهان طی سه ماهه نخست سالجاری خبر داد.

به گــزارش روابط عمومی شــرکت گاز اســتان اصفهان، ســید مصطفی علوی، بیان داشــت: میزان مصرف گاز در سه ماه نخست امسال نسبت به مدت مشابه ســال قبل که برابر با ۵میلیارد و ۱۶۵میلیون متــر مکعب بود، ۸ درصد کاهش داشته است.

وی، افــزود: در صنایع اســتان، در سه ماهه نخســت ســالجاری معادل ۴میلیــارد و ۴۰ میلیون مترمکعب گاز طبیعی مصرف شده است که این میزان در مدت مشابه ســال قبل ۴ میلیارد و ۲۵۶میلیون متر مکعب بوده است.

مهنــدس علوی، با اشــاره به میزان مصرف گاز خانگی و عمومی درســطح استان افزود: حجم گازمصرفی طی سه ماه نخست امسال در این بخش بیش از ۷۱۵میلیون متر مکعب بوده که نسبت به مدت مشــابه سال گذشته ۲۳ درصد کاهش داشــته ایم. مدیرعامل شرکت گاز اســتان اصفهان، همچنین با اشاره به میزان مصــرف گاز در بخش خانگی و عمومی، گفــت: امیدواریــم با مصرف بهینــه گاز طبیعی و رعایــت این رویه در طی ســال بخصوص در فصل سرما با مشکل تامین گاز مواجهه نشویم.



خبر

معاون سیاسی، امنیتی و اجتماعی استاندار:

بانک اطلاعاتی سالمندان استان البرز تدوین شود



کرج-فاطمه حسن آبی-خبرنگارروزنامه جمهور:

معاون سیاســی، امنیتی و اجتماعی اســتاندار با بیان اینکه برنامه ریزی و اقدام برای افزایش خدمات ســالمندی در استان البرز یکی از ضروریات اســت که باید در دستور کار دستگاه های مربوطه قرار گیرد، افزود: با هدف ســاماندهی، بهبود بخشــی و ارتقاء وضعیت سالمندان، بانک اطلاعاتی سالمندان استان تهیه و تدوین شود.

فردی بــا بیان ان مطلب در جلســه شــورای ســاماندهی سالمندان البرز بر قانون تشکیل شــورای ملی سالمندان اشاره کرد و افزود: در آئین نامه اجرایی جزء ۵ بند الف ماده ۱۹۲ قانون برنامه ســوم توســعه اقتصادی مصوب ۸۲/۱/۲۶ هیات محترم وزیران منظور از ســالمند در این آیین نامه کلیه افراد ۶۰ سال و بالاتر می باشند.

وی افزود: منظور از ساماندهی، بهبود روش زندگی و ارتقای کیفیت آن ایجاد رضایت از زندگی در ســالمندان از طریق ارائه خدمات رفاهی، بهداشــتی، درمانی و توانبخشــی می باشد که با رعایت سیاســتها و خط مشــیهای از جمله؛ فراهم ســاختن امکان تداوم حضور سالمند در جامعه، تأکید بر حفظ موقعیت و جایگاه ســالمند در خانواده به منظور ساماندهی سلامت و رفاه سالمندان، فراهم ســاختن امکان مشــارکت مردم، انجمنها و موسسات غیردولتی انجام می پذیرد.

فردی در ادامه به وظایف شــورای سالمندان در استان اشاره کرد و افزود: سیاســت گذاری در جهت تأمین ســلامت و رفاه سالمندان، تصویب و اجرای برنامه های مربوط به سالمندان در دستگاههای اجرایی، هماهنگی بین دستگاههای اجرایی برای ســازماندهی امور سالمندان و اجرای برنامه های مصوب شورا از اهم امور شورا می باشد.

معاون سیاسی، امنیتی و اجتماعی استاندار البرز تصریح کرد: سازمان بهزیستی کشور می تواند مبالغی را به عنوان یارانه حق مراقبت و نگهداری ســالمند در مراکز توانبخشــی و نگهداری و منازل به صاحبان مراکز مذکــور در بخش غیردولتی و خانواده ها و دیگر افراد مراقبت کننــده پرداخت و به نحو هزینه کرد آن نظارت نماید. فردی گفت: در اصل ۲۹ قانون اساســی جمهوری اسلامی اشاره به پدیده پیری، حقوق افراد سالمند، برخورداری از تامیــن اجتماعی، بازنشســتگی و از کار افتادگی و حوادث و سوانح را برای افراد سالمند در نظر گرفته است.

وی هدف از ساماندهی سالمندان، بهبود روش زندگی و ارتقاء کیفیت آن و ایجاد رضایت از زندگی در سالمندان از طریق ارائه خدمات رفاهی، بهداشتی، درمانی و توانبخشی می باشد.

وی فراهم ســاختن امکان تداوم حضور سالمندان در جامعه، تاکید بر حفــظ موقعیت و جایگاه ســالمند در خانواده، تائید حداقل نیازهای اساسی سالمندان نیازمند کشور، تاکید بر حفظ احترام، شأن و حرمت سالمند و فراهم ساختن امکان مشارکت مردم، انجمن ها و موسســات غیر دولتی را از جمله سیاست ها و خط مشی های شورای ساماندهی سالمندان عنوان کرد. فردی گفت: امید به زندگی در مردان حدود ۷۰ ســال و در زنان بیش از ۷۴ ســال طبق آمار ســازمان برنامه و بودجه کشور در استان البرزمی باشد و شهرستان اشتهارد جوانترین و طالقان پیرترین جمعیت شهرستان استان البرز را داراست.

معاون استاندار بر ایجاد خانه امید ویژه سالمندان تاکید کرد و افزود: در اســتان البرز ۲۹ مرکز سالَمندان وجود دار و ۱۵۰۰ عضو فعال دارد.

ساماندهی بازار مرغ و تخم مرغ در کاشان

کاشــان-خبرنگارروزنامه جمهــور : رئیــس کمیســیون کشاورزی، آب و منابع طبیعی مجلس از رایزنی و مذاکره تلفنی با وزیر جهاد کشــاورزی برای رســیدگی به وضعیت بازار مرغ و تخم مرغ خبر داد. ســید جواد ســاداتی‌نژاد با اشــاره به رشد قیمــت مرغ و تخم مرغ در بازار، از رایزنی و مذاکره تلفنی با وزیر جهاد کشــاورزی و پیگیری چرایی رشد قیمت در بازار و کمبود نهاده‌های دامی در کشــور خبر داد. رئیس کمیسیون کشاورزی مجلس یازدهم با بیان اینکه باید هر چه ســریع تر جهت تأمین ارز نهاده‌هایــی که در بندر امام وجود دارد اقدام شــود، افزود: با تامین ارز مورد نیاز شــاهد کسری نهاده‌ها در بازار نخواهیم بود. وی از قول مساعد وزیر جهاد کشاورزی برای ساماندهی وضعیت بازار مرغ و تخم مرغ خبر داد و گفت: وزیر جهاد کشاورزی وعده پیگیــری ارز از بانک مرکزی را ظرف همین امروز داده اســت. نماینده مردم کاشان و آران و بیدگل در مجلس شورای اسلامی در خصوص موضوع کود فســفاته که نیاز کشت بهاره کشاورزان بــوده و همچنین ترخیص این بار از بنــدر خبر داد و اظهار کرد: طبق اولویت‌بندی‌ها، وفور نهاده‌های دامی، تامین کود موردنیاز، آفت‌کش‌ها و واکســن دام ضروری بوده و بعــد از آن نظارت بر قیمت و تامین ارز مورد نیاز جهت کنترل بازار مورد توجه است.

روزنامه جمهور
اخبار شهرستانها
۵
یکشنبه / ۸ تیر ۹۹
۶ ذی القعده ۱۴۴۱
۲۸ ژوئن ۲۰۲۰
شماره ۵۸۷ / سال سوم

مدیرعامل شرکت آب منطقه‌ای استان خبرداد؛ افزایش ۱۷ سانتی سطح آب در دشت قزوین

قزوین -چگینی-خبرنگارروزنامه جمهور: مدیرعامل شرکت آب منطقه‌ای استان قزوین گفت: سطح آب زیرزمینی در دشت قزوین برای اولین بار ۱۷ سانتی متر بالا آمده است در صورتی که سالانه شاهد بودیم که سطح آب دشت قزوین یک متر و ۶۸ سانتی متر پایین می‌رفت. یدالله ملکی در نشست خبری با اصحاب رسانه استان قزوین که به مناسبت هفته صرفه‌جویی و مدیریت مصرف آب و برق در سالن اجتماعات شرکت توزیع برق استان قزوین برگزار شده بود اظهار داشت: در اوایل دهه ۴۰ بهره برداری از منابع رودخانه‌ها با ۸۰۰ قنات بود و از چاه دستی استفاده نمی‌شد اما زلزله سال ۴۱ موجب تحول شد و با شناسایی دشت وسیع در قزوین پروژه‌های متعددی تعریف شد و در دهه ۴۰ و ۵۰ بخشی از کارها به نتیجه رسید و چند سد نیز ساخته شد. وی ادامه داد: در دور اول تحریم‌ها اجرای سد نهب و بالاخانلو به دلیل نبود اعتبار متوقف شد که بعدها دوباره آغاز شد و سد طالقان نیز با طراحی تأمین آب استان تهران و منطقه قزوین ساخته شد. ملکی گفت: این که گفته می‌شود سهم آب قزوین به تهران منتقل شده درست نیست و این سد باید هر دو منطقه را تحت پوشش قرار می‌داد و آنچه منتقل شده در برنامه گنجانده شده بود و سهم ۱۵۰ میلیون مترمکعبی آن است البته اخیراً درخواست‌هایی داده شده که ما پیگیر موضوع هستیم و بیش از ۱۵۰ میلیون مترمکعب را نمی‌برد. وی از کانال دشت قزوین به منزله رگ حیاتی بخش کشاورزی نام برد و گفت: انتقال آب به صورت حوزه به حوزه در کانال صورت می گیرد و این شبکه شاهرگ حیاتی بخش کشاورزی استان است و اگر نبود دشتی نداشتیم. مدیرعامل شرکت آب منطقه ای استان قزوین یادآور شد: در ساخت سد نهب چند سال وقفه ایجاد شد و امروز این پروژه بیش از ۹۵ درصد پیشرفت فیزیکی دارد و بدهی پیمانکار بیش از ۱۰۰ میلیارد تومان است.

ملکی اضافه کرد: امسال ۳۰ میلیارد تومان برای ادامه پروژه اختصاص یافته و در ایام دهه فجر آبگیری خواهد شد.

وی اظهار داشت: ساخت سد در همین شرایط نیز عملکرد خود را در سیلاب نشان داد و اگر سد نبود چند شهر سیلابی می‌شد. ملکی گفت: کانال شبکه سد نهب در حال اجراست و در دو سال آینده تکمیل می‌شود و قادر خواهد بود ۳۶ هزار هکتار اراضی را آبیاری کند. وی تصریح کرد: سد بالاخانلو ۶۵ درصد پیشرفت فیزیکی دارد که در این طرح نیز ۴۰ میلیارد تومان بدهی داریم و امسال نیز ۶ میلیارد و ۵۰۰ میلیون تومان اختصاص داده اند که تلاش می کنیم در سال آینده افتتاح شود.

وی گفت: این پروژه حدود ۱,۷۰۰ میلیارد تومان اعتبار نیاز دارد که فقط ۶۰ میلیارد آن را داده اند و قرار شد ۳۰ درصد منابع آن دولتی شود و در کنار آن تصفیه خانه متوقف شده بود و تجهیز کارگاه را انجام دادیم و هر چند افق روشنی در پروژه نبود سال قبل ۲۰ میلیارد تومان اعتبار تعیین شد که فقط ۴ میلیارد تومان آن را دادند که بخش خصوصی وارد کار شد و تصفیه خانه با سرعت در حال اجراست و در سه سال افتتاح می‌شود.

بستن ۳۰۰ حلقه چاه غیرمجاز و راه‌اندازی ۶۰۰ کنتور هوشمند

وی ادامه داد: در سال جاری برای تکمیل این پروژه در سال جاری ۶ و نیم میلیارد اعتبار آن تامین شد، اگر هزینه تکمیل آن آماده باشد در سال ۱۴۰۰ افتتاح خواهد شد، همچنین مشکلات خط انتقال و تصفیه خانه این سد حل شده است.

مدیرعامل شرکت مدیریت تولید نیروی برق شهید رجایی قزوین:

نیروگاه کلاس F در بویین زهرا احداث می‌شود



قزوین - چگینی-خبرنگارروزنامه جمهور:

مدیرعامل شرکت مدیریت تولید نیروی برق شهید رجایی قزوین گفت: در راستای پویش الف-ب-ایران بزودی عملیات احداث نیروگاه کلاس F در شهرستان بویین زهرا آغاز خواهد شد که ظرفیت آن ۴۵۱ مگاوات است که ساخت آن بیش از ۴ هزار میلیارد تومان هزینه شده است

علی فرهود روز چهارشنبه در نشست خبری با اصحاب رسانه استان قزوین که به مناسبت هفته صرفه‌جویی و مدیریت مصرف آب و برق در سالن اجتماعات شرکت توزیع برق استان قزوین برگزار شده بود اظهار داشت: با ساخت این نیروگاه زمینه اشتغال ۲۰۰ نفر فراهم شده و با تأمین پایدار برق، تثبیت ولتاژ و تأمین برق مصرفی صنایع در بویین زهرا و البرز به افزایش راندمان انرژی هم کمک خواهد شد.

وی افزود: با احداث نیروگاه کلاس F با ظرفیت ۴۵۱ مگاوات در بویین زهرا نیاز انرژی صنایع منطقه را تأمین می کنیم.

علی فرهور ادامه داد: تحریم‌های ظالمانه دشمنان موجب شده در برخی مواقع با مشکلاتی در تأمین تجهیزات نیروگاهی مواجه شویم اما به لطف متخصصان کشورمان توانسته ایم از این شرایط فرصت‌هایی برای شکوفایی استعداد مهندسان ایجاد و بسیاری از نیازهای خود را در داخل تأمین کنیم.

وی بیان کرد: امروز با تأمین برق مورد نیاز صنایع، کشاورزی، خانگی، خدماتی و سایر بخش‌ها توانسته ایم بدون وابستگی در داخل کار کرده و نیازهایمان را تأمین کنیم.

مدیرعامل شرکت مدیریت تولید نیروی برق شهید رجایی قزوین تصریح کرد: اگر بخواهیم در استان جذب سرمایه گذاری صورت گرفته و نیروهای متخصص حفظ و نگهداری شوند باید بتوانیم انرژی مورد نیاز همه بخش‌ها را تأمین کنیم و در این راستا استفاده از همه ظرفیت‌ها ضروری است.

وی اضافه کرد: برای تعمیر و نگهداری شبکه نیروگاهی تلاش می کنیم تا ضمن بازسازی برخی قطعات نیروگاهی هزینه‌های سربار را کاهش دهیم تا نگهداری و به روز رسانی همچنان تداوم یابد.

فرهور یادآور شد: در کنار بازسازی بخش‌های مختلف نیروگاه و ساخت قطعات مورد نیاز خود در تعمیر و نوسازی توانسته‌ایم هزینه‌های نگهداری و هدر رفت منابع را کاهش دهیم و به افزایش راندمان کمک کنیم.

وی گفت: تعمیرات توسط کارشناسان داخلی صورت می گیرد و با توجه به تهدیدات و تحریم دشمنان عزم کارشناسان در ساخت قطعات مصرفی جدی تر شده و امروز قادریم بیشتر قطعات مصرفی در تعمیرات را بسازیم.

این مسوول اظهار داشت: بیش از ۳۳ هزار قطعه مورد نیاز در نیروگاه داریم که حدود ۱۰ درصد آن معادل ۳ هزار قطعه باید ساخته شده و پس از تعمیرات وارد مدار شود که خوشبختانه ۹۹ درصد آن در داخل کشور توسط متخصصان ایرانی ساخته و تولید می‌شود.

وی گفت: این مجموعه نخستین طرح نیروگاهی به شکل غیر کلید در دست کشور است که امروز با داشتن چهار واحد نیروگاه بخار به ظرفیت هر واحد ۲۵۰ مگاوات و نیروگاه سیکل ترکیبی شامل ۶ واحد گازی ۱۲۳.۴ مگاواتی و سه واحد بخاری ۱۰۰.۶ مگاواتی با مجموع ظرفیت ۲۰۴۰ مگاوات حدود ۵ درصد برق مورد نیاز کشور را تولید و تأمین می کند.

مدیرعامل شرکت مدیریت تولید نیروی برق شهید رجایی قزوین بیان کرد: تأمین سوخت نیروگاه و نوع آن تحت نظارت و دستور دیسپاچینگ ملی کشور صورت می گیرد و به دلیل هزینه‌های سنگین مازوت و گازوئیل در مقایسه با گاز و نیز آلودگی کمتر، ما نیز تمایل داریم تمام سوخت نیروگاه با گاز باشد و خوشبختانه با پیگیری مسئولان نیروگاه و انتقاد و حساسیت رسانه‌ها در چند سال اخیر روند استفاده از گاز در فرآیند تولید رو به افزایش بوده است.

وی افزود: در سال گذشته ۸۸ درصد سوخت نیروگاه شهید رجایی با گاز بود که ۲ میلیارد و ۶۰۰ میلیون مترمکعب مصرف نیروگاه بود که ۱۲ درصد هم گازوئیل و مازوت به میزان ۴۰۰ میلیون لیتر بود که ۲۳۰ میلیون لیتر گازوئیل و ۱۷۰ میلیون لیتر مازوت مصرف شد.

فرهور تصریح کرد: در سه ماهه امسال حدود ۹۰ درصد سوخت نیروگاه شهید رجایی با گاز طبیعی بوده و ۱۰ درصد گازوئیل و مازوت بوده که اگر سیستم دیسپاچینگ دستور داده و سوخت پاک تأمین شود آمادگی داریم فرآیند کامل سوخت را به گاز تبدیل کنیم البته باید به نیازهای استان هم توجه داشت تا بخش خانگی با کمبود گاز بویژه در فصل زمستان روبرو نشود.

مدیرعامل شرکت مدیریت تولید نیروی برق شهید رجایی قزوین اظهار داشت: خروجی دودکش‌های نیروگاه به صورت آنلاین از سوی محیط زیست پایش می‌شود و اگر آلودگی داشته باشد فعالیت متوقف می‌شود لذا امروز با خرسندی این اطمینان را می‌دهیم که آلودگی نیروگاه شهید رجایی قزوین به حداقل رسیده است.

تقدیر معاون استاندار گلستان از رئیس اداره گاز آق قلا

گرگان - دستجردی - خبرنگارروزنامه جمهور:

معاون هماهنگی امور عمرانی استانداری گلستان از رئیس اداره گاز آق قلاتقدیر کرد.

میرمحمد غراوی با اهداء لوح تقدیری از زحمات محمد عرب رئیس اداره گاز آق قلاتجلیل کرد.

به گزارش روابط عمومی، دراین لوح، معاون هماهنگی امور عمرانی استانداری گلستان مراتب تقدیر و سپاس خود را از فداکاری و تلاش انساندوستانه صورت گرفته برای حفظ جان وسلامتی شهروندان عزیز شهرستان آق قلا درحادثه سیل اخیر استان که موجب تقویت و تثبیت روحیه خود باوری،امنیت و آرامش دربین شهروندان گردیده ابراز داشته است.

ایشان درادامه همچنین ازهمراهی،همکاری ، پیگیری و زحمات ارزشمند رئیس اداره گاز آق قلا دراجرای اقدامات بازسازی و نوسازی شهرستان به آسیب دیدگان سیل درسال رونق تولید تشکر نموده وسربلندی ایشان را در ادامه راه خدمت رسانی ازدرگاه احدیت مسئلت نمود.

در همین رابطه رئیس اداره گاز آق قلانیز به نوبه خود از ابراز لطف معاون هماهنگی امورعمرانی استانداری گلستان قدردانی کرده و خدمت رسانی در سطح شهرستان بویژه درسیل اخیر استان را مایه افتخار و مباهات برای خود و کارکنان اداره خواند.

دبیر شورای مبارزه با مواد مخدر استان:

میانگین اعتیاد در یزد نصف میانگین کشوری است



یزد-خبرنگارروزنامه جمهور:

-دبیر شورای مبارزه با مواد مخدر استان یزد با اشاره به اینکه میانگین اعتیاد در یزد نصف میانگین کشوری است، گفت: در عرصه مبارزه با مواد مخدر با خلاء قانونی روبرو هستیم.

سیدمصطفی کرباسی در نشست خبری که به مناسبت هفته مبارزه با مواد مخدر برگزار شد اظهار داشت: امسال ستاد مبارزه با مواد مخدر اولویتهایی داشت که نخستین اولویت آن پیشگیری از اعتیاد است. وی تصریح کرد: در استان یزد بین ۲,۹ دهم تا سه درصد معتاد داریم که نزدیک به نصف میانگین کشوری است که البته همین میزان هم برای یزد اصلا زیبنده نیست. دبیر شورای مبارزه با مواد مخدر استان یزد افزود: مواد مخدر سلولهای مغزی را تخریب میکنند و مصرف دراز مدت آن سبب میشود که فرد در تصمیمسازی نتواند آنگونه که باید و شاید فعالیت داشته باشد. وی در ارتباط با علل عدم جمعآوری ماده "ناس" از مغازهها در یزد ادامه داد: برای آنکه مادهای به عنوان مخدر شناخته شود نیاز به قانون دارد و با توجه به اینکه ناس مانند سیگار دخانی است قانونی برای منع عرضه آن وجود ندارد ولی مصوب شد که ناس بهعنوان یک ماده مخل سلامت با توجه به وجود آهک در آن از مغازهها به ویژه در اطراف مدارس جمعآوری شود. کرباسی با بیان اینکه در برخی عرصههای مبارزه با مواد مخدر با خلاء قانونی روبرو هستیم گفت: عمدتا افرادی که در قاچاق گرفتار میشوند حاملان مواد هستند و افرادی که پشت پرده هستند کمتر پنهان میمانند. دبیر شورای هماهنگی مبارزه با مواد مخدر استان یزد خاطرنشان کرد: لازم است زمینهای فراهم شود که افراد نقش آفرین اصلی که اقدام به ایجاد شبکههای قاچاق میکنند دستگیر شوند تا این پدیده شوم از مبدا حذف شود. وی با تاکید بر اینکه مردم هم باید حساسیت لازم در ارتباط با موضوع مبارزه با مواد مخدر را داشته باشند بیان کرد: هیچ کاری بدون حضور و مشارکت مردم نمیتواند به صورت کامل موثر واقع شود و باید مردم حتما توجه لازم را به این موضوع داشته باشند.

تولید یک هزار و ۸۰۰ دقیقه برنامه رادیویی و تلویزیونی در شرکت گاز بوشهر

بوشهر-خبرنگارروزنامه جمهور:

در سال ۱۳۹۸ روابط عمومی شرکت گاز استان بوشهر سعی نمود تا با بهره گیری از توان بالای کارشناسان محترم در بخشهای مختلف تحولی در بحث اطلاع رسانی گسترده از خدمات رسانی شرکت را داشته باشد.

رییس روابط عمومی شرکت گاز استان بوشهر گفت: واحد روابط عمومی این شرکت در راستای تحقق اهداف استراتژیک و همچنین خلق ارزشهای مطلوب برای ذینفعان هر ساله اقدام به انجام پروژه ی "نظر سنجی و تحلیل رضایت ذینفعان" می کند.

عباسی گفت: از آنجایی که تحقیق یکی از چهار رکن اصلی فرایند روابط عمومی می باشد، این شرکت هر ساله با همکاری دانشگاه خلیج فارس به انجام این مهم می پردازد و از نتایج تحلیلی این گزارش جهت برسی نقاط قوت و قابل بهبود شرکت استفاده کرده و با انجام برنامه ریزی های مدون و هدفمند در کسب رضایت حداکثری ذینفعان خود اقداماتی را طراحی و اجرا می کند.

عباسی گفت: شرکت گاز استان بوشهر با انتشار بیش از ۶۰۰ پست با محتوای های عملکردی ، خبری، آموزشی در صفحه اختصاصی شرکت و همچنین به روز رسانی پورتال شرکت و تولید بیش از ۱۰۰ عنوان خبری در سال گذشته و نشر در فضای رسانه ای توانست به بازخوردهای خوبی دست پیدا کند. رییس روابط عمومی شرکت گاز استان بوشهر در ادامه افزود: با توجه به گستردگی رسانه ملی و فراگیری این رسانه جمعی ، شرکت گاز استان بوشهر در سال گذشته با تولید و پخش قریب به ۱۸۰۰ دقیقه برنامه رادیویی و تلوزیونی در قالب های متنوع اقدامات چشمگیر و در خوری انجام داده است.

عباسی در ادامه گفت: روابط عمومی شرکت گاز استان در راستای تعامل با اصحاب رسانه و سیاست درب های باز همواره پذیرای اصحاب محترم رسانه می باشد و با انجام فعالیت های خود در قالب مسولیت اجتماعی با اجرای طرحهای مختلف چون طرح امدادگران عاشورایی، همیار گاز و همکاری با مجموعه های ورزشی سعی داشته تا در این مسیر هم اقدامات مثمر ثمری را انجام دهد.



خبر

اقدامات گسترده شرکت برق لرستان برای به حداقل رساندن خاموشی ها



خرم آباد-خبرنگارروزنامه جمهور:

مدیرعامل شرکت توزیع برق استان لرستان از اقدامات چشمگیر این شرکت در راستای کاهش خاموشی ها خبر داد

مدیرعامل شرکت توزیع برق استان با بیان اینکه در راستای سیاست های شرکت توانیر مبنی بر به حداقل رساندن خاموشی ها، این شرکت در نظر دارد سال جاری طبق برنامه ریزی های بعمل آمده و تعمیرات گسترده در سطح استان خاموشی ها را به حداقل برساند گفت:

انرژی برق یکی از حیاتی ترین نیازهای انسان معاصراست واصلی ترین و ضروری ترین عامل زیربنایی در ایجاد راهبرد وتوسعه صنایع می باشد که علاوه بر تامین آن باید برق مطمئن و پایداری را به مشترکین ارائه دهیم و از خاموشی های بی برنامه جلوگیری کنیم

مهندس فریدون خودنیا با اشاره به اینکه با کارهای کارشناسی و بررسی های بعمل آمده فیدرهای بحرانی شناسایی شده اند ، اظهار داشت: پس از تجزیه و تحلیل این معایب، برنامه هایی جهت رفع مشکل در نظر گرفته شده ، امیدواریم که با تهیه امکانات و بکارگیری پرسنل و پیمانکاران پیک بار امسال را به بهترین نحو ممکن سپری و در ارائه خدمات مطلوب به هم استانی های عزیز عملکرد مناسبی را داشته باشیم.

وی با بیان این مطلب که هر ساله تمام توان خود را بکار می بندیم که از خاموشی ها جلوگیری کنیم، تاکید کرد: با توجه به برنامه ریزی های انجام شده و اقداماتی که در دست اجرا می باشد و در صورتی که هم استانی های محترم همکاری لازم را در زمینه مدیریت مصرف برق داشته باشند، تابستان امسال خاموشی نخواهیم داشت.

در ادامه مدیر دفتر نظارت بر بهره برداری شرکت توزیع برق لرستان گفت: پس از بررسی های صورت گرفته تعداد ۲۶ فیدر بحرانی که بیشترین خاموشی و انرژی توزیع نشده در سال ۹۸ را داشته اند شناسایی، و سپس برای هر مدیریت توزیع برق، دو فیدر بحرانی جهت بازدید، شناسایی معایب و ثبت در نرم افزار pm مشخص شده است.

مهندس محمد اسکندری با اشاره به اینکه بازدید از فیدرها در اسرع وقت و دقت بالا توسط مدیریت های مربوطه انجام میگیرد، ابراز داشت: پس از صحت سنجی توسط کارشناسان pm این دفتر، تایید اجناس براوردشده مطابق با نرم افزار، دستور کار مربوطه صادر می شود و بصورت جهادی نسبت به انجام تعمیرات صفر تا صد اقدام میگردد.

وی در پایان اقدامات انجام شده جهت کاهش خاموشی ها را به شرح ذیل برشمرد:

۱_نظارت بر برآورد و صدور دستور کارهای اصلاح و بهینه سازی مطابق با طرح های پیشنهادی مصوب و معایب شبکه ثبت شده در pm

۲-پیگیری تامین اجناس مورد نیاز جهت پروژه های بهره برداری-۳_پیگیری در جهت بروز رسانی، مکان محورنمودن نرم افزار pm

۴_نظارت بر اجرای پروژه ها و راه اندازی تعمیرات گروهی و جهادی-۵_بررسی درخواست خاموشی ها با برنامه مطابق pm بصورت هدفمند۶_نظارت سیستمی بر فرایند بازدید۷_نیاز سنجی و پیگیری تهیه ابزارهای زیرساختی۸_بازدید و رفع عیب تجهیزات حفاظتی مانوری۹_نظارت بر اجرای تعمیرات شبکه بوسیله دو اکیپ کامل خط گرم ۱۰_پیگیری جهت افزایش اکیپ های خط گرم

کاهش ۲۸ درصدی تردد در محورهای مواصلاتی ایلام

ایلام-خبرنگارروزنامه جمهور:

مدیرکل راهداری و حمل و نقل جاده‌ای ایلام از کاهش ۲۸ درصدی تردد در محورهای مواصلاتی استان ایلام در سه ماهه نخست سال جاری خبر داد.

نورالله دلخواه اظهار کرد: در سه ماهه نخست سال ۹۹ بیش از هشت میلیون و ۹۲۸ هزار خودروی سبک و سنگین در جاده‌های استان تردد کردند.

وی گفت: تردد در محورهای مواصلاتی استان در بهار امسال ۲۸ درصد نسبت به مدت مشابه سال گذشته کاهش داشته است.

مدیرکل راهداری و حمل و نقل جاده‌ای ایلام تصریح کرد: بیشترین میزان تردد در محور ایلام – بدره با بیش از ۴۰۸ هزار تردد توسط سامانه‌های تردد شمار ثبت شده است.

دلخواه عنوان کرد: هم‌اکنون ۳۱ دوربین نظارت تصویری، ۱۳ دوربین ثبت تخلف و ۴۸ دستگاه تردد شمار در جاده‌های استان فعال هستند.

صیانت ۷هزار میلیاردی از سرمایه نتیجه تعامل دستگاه قضا و شهرداری

تبریز-خبرنگارروزنامه جمهور:

شهردار تبریز صیانت ۷هزار میلیاردتومان از سرمایه شهر را جه تعامل دستگاه قضا و شهرداری تبریز عنوان کرد.

ایرج شهین باهر در دیدار مدیران شهرداری تبریز با رئیس داگستری آذربایجان شرقی، ضمن تبریک هفته قوه قضائیه هار کرد: مجموعه دادگستری استان در ۳سال گذشته به ضوعات شهرداری نگاه ویژه ای داشته و در دفاع از بیت ال و احقاق حقوق شهروندان، به شکلی ویژه از مجموعه بریت شهری حمایت کرده است. او اعلام کرد: در دوره اخیر بریت شهری تبریز، به ارزش ۴هزار میلیاردتومان پرونده ایی از هدررفت بیت المال و سرمایه شهر جلوگیری و بیش ۷هزارمیلیاردتومان از املاک شهرداری عودت داده شده ت که در مجموع صیانت از ۷هزار میلیاردتومان از سرمایه هر، بیانگر تعامل ویژه دستگاه قضا و شهرداری تبریز است. ردار تبریز با بیان اینکه در هیچ دوره ای از مدیریت شهری و گستری به اندازه ۳سال اخیر تعامل و همدلی بین این دونهاد ود نداشته است، افزود: در این مدت، خروجی اکثریت پرونده ن مطروحه مرتبط با شهرداری به نفع شهرداری بوده که انگر حساسیت دادگستری به موضوع صیانت از بیت المال مکاری دو دستگاه است. ایرج شهین باهر در بخش دیگری صحبت های خود با اشاره به ضعف قوانین شهرداری ها در زه های مختلف یادآور شد: بیش تر قوانین شهرداری ها که گذشته تصویب شده، امروزه پاسخگو نبوده و نیازمند به رسانی است. او کاهش تعداد پرونده های ورودی از سوی هرداری تبریز به دستگاه قضا را یکی از اولویت های مجموعه بریت شهری عنوان کرد و گفت: در گذشته، حوزه عمران ن ترین پرونده ها را به خود اختصاص داده بود که سعی دیم با اقداماتی قانونمند و کنار گذاشتن برخی تبصره ها، نده های این حوزه را به میزان چشمگیری کاهش دهیم. گفته شهردار تبریز، در طول ۳سال گذشته از هر گونه ترک ریفات در حوزه های مختلف خودداری شده و امسال از بودجه عمرانی شهرداری، تنها ۱۵۰میلیون تومان ترک ریفات صورت گرفته است و این در مقایسه با گذشته، رقمی یار پایین و امیدوار کننده به شمار می آید. او مبارزه با فساد اد شفافیت را اصلی ترین و محوری ترین رویکرد دوره فعلی بریت شهری تبریز عنوان کرد و افزود: انتشار مناقصه ها و ج آن در وب سایت رسمی شهرداری، ساماندهی تجمیع آرا ه ۱۰۰ و الکترونیکی شدن پرونده های شهرسازی از جمله مات انجام یافته در حوزه شهرسازی برای پیشگیری از فساد تقا شفافیت مالی و اداری است.

ایرج شهین باهر با بیان اینکه مبارزه با فساد هزینه بسیار دی دارد، گفت: حمایت همه جانبه دستگاه قضا از شهرداری یز و توجه ویژه به حفظ بیت المال ما خدمت گزاران مردم یش از پیش دلگرم و برای تداوم این روند امیدوار می کند.

بازدید استاندار فارس از ایستگاه ۱۳۲ کیلوولت عماد شهر لارستان

شیراز-خبرنگارروزنامه جمهور:

دکتر عنایت الله رحیمی استاندار فارس به همراه حسین زاده نماینده مردم لارستان، خنج، گراش و اوز در لس، جلیل حسنی معاون استاندار و فرماندار ویژه لارستان عی از مسوولان محلی این شهرستان از ایستگاه ۱۳۲ ولت عماد شهر لارستان بازدید کردند، این طرح با ظرفیت مگا ولت آمپر و با صرف اعتباری معادل ۲۵۰ میلیارد ریال قالب پویش الف –ب-ایران به زودی به بهره برداری می د. استاندار فارس در حاشیه بازدید از این طرح عمرانی ن کرد: رویکرد و راهبرد اساسی دولت تدبیرو امید همواره وسعه متوازن منطقه ای و خدمات رسانی مطلوب به روستاها ناطق کمتر برخوردار استوار بوده است.

رحیمی با برشمردن برخی از خدمات دولت تدبیر و امید مناطق محروم و کم برخوردار افزود: البته خدمت رسانی روستاها و بخش های مختلف در استان فارس به دلیل حجم ستردگی و حوزه وسیع جغرافیایی ، پراکندگی روستاها و چنین سخت گذر بودن و یا طولانی بودن مسیر بخش ها و ستاها و با نگاه توسعه متوازن مورد تاکید دولت، تا حدودی ت تر و ثقیل تر نسبت به سایر مناطق کشور است.

استاندار فارس ابراز داشت: دولت دوازدهم با وجود تحریم ن دشمنان، مشکلات اقتصادی و محدودیت منابع مالی اما واره از خدمات رسانی به مردم روستاها و مناطق کمتر عه یافته با رویکرد عدالت محوری تاکید ورزیده است.

مهندس غلامرضا نصیری مدیر عامل شرکت برق منطقه ای تان فارس نیز با بیان اینکه پویش الف –ب-ایران رویکردی وسعه و عمران و آبادانی سرزمین عزیزمان ایران اسلامی د گفت: ایستگاه ۱۳۲ کیلوولت عماد شهر لارستان از جمله ح هایی است که در برنامه آتی این پویش با حضور ویدئو رانس وزیر نیرو به بهره برداری می رسد . مدیر عامل شرکت ی منطقه ای استان فارس ادامه داد: در برنامه بازدید امروز تاندار فارس از این طرح بر تداوم فعالیت های جهادی برای ین و انتقال برق پایدار و مطمئن به ویژه در مناطق محروم و طق جنوب استان فارس تاکید شده است.

وی با بیان اینکه تجهیز ایستگاهها و پست های برق اقدامی جهت تامین برق مطمئن و پایدار به ویژه برای ماههای گرم س رو در تابستان امسال است اضافه کرد: ما از همه ظرفیت ی قانونی برای تامین انرژی مصرفی جامعه استفاده خواهیم رد تا در روزهای پیش رو و در ماههای گرم سال با کمترین

روزنامه جمهور
۶
اخبار اجتماعی
یکشنبه / ۸ تیر ۹۹
۶ ذی القعده ۱۴۴۱
۲۸ ژوئن ۲۰۲۰
شماره ۵۸۷ / سال سوم

آغاز به کار مدرسه تابستانی پایتخت

مدیرکل آموزش‌های شـهروندی شـهرداری تهران گفت: مدرسه تابستانی با کارگاه‌های آموزشـی فرهنگی و هنری ویژه نوجوانان از امروز، هفتم تیرماه در فضای مجازی آغاز به کار کرد.مجتبی دانشـور در گفت‌وگو با ایرنا اظهارداشـت: این مدرسه را معاونت امور اجتماعی و فرهنگی شـهرداری تهران با توجه به فرا رسیدن فصل تابستان و ضرورت رعایت فاصله‌گذاری اجتماعی در شرایط شیوع کرونا راه‌اندازی کرد.وی گفت: این مدرسه به صورت رایگان از فردا، یکشنبه به مدت ۶ هفته در قالب کارگاه‌های آموزشـی در حوزه‌های نمایش و بازیگری تئاتر، گویندگی و اجرا، انیمیشن، فیلمسازی، داستان‌نویسی، موسیقی، طنز و قرآن با حضور اساتید برجسته برگزار می‌شود و به احتمال زیاد ۲ دوره آموزشی دیگر هم به این دوره‌ها اضافه خواهد شد.

دانشـور افـزود: هر کارگاه آموزشـی در قالب پنج جلسـه تصویربـرداری و به صورت ویدئوهای ضبط شـده در نشـانی اینترنتی https://nojavanestan.ir/ و صفحات مدرسـه تابستانی در شـبکه‌های اجتماعی اینستاگرام، آپارات و غیره با شناسـه tabestani۹۹ قابل دسترسی اسـت.مدیرکل آموزش‌های شهروندی شـهرداری تهران بیان کرد: هر هفته دو کارگاه آموزشـی طی روزهای شـنبه تا چهارشـنبه در دو نوبت سـاعت ۱۰ و ۱۶ در فضای مجازی بارگذاری خواهد شد.وی اظهارداشـت: کارگاه نمایـش و بازیگری تئاتر از امروز طی پنج جلسـه بـا حضور «مهتاب نصیرپور» آغاز می‌شـود و در ادامه «محمد رحمانیان» دو جلسـه درباره نمایشنامه‌خوانی سخن خواهند گفت؛ همچنین امروز در کارگاه دوم «منصور ضابطیان» گویندگی و اجرا را تدریس می‌کند.

دانشـور گفت: هدف ما در این کارگاه‌ها، تربیت بازیگر و گوینده نیسـت بلکه هدف آشـنایی نوجوانان با کلیات و قواعد این رشته‌هاسـت تا توانایی و استعداد خود را نسـبت به مباحث مطرح شده در کارگاه‌ها بسـنجند و در صورت علاقه‌مندی آنان را ادامه دهند.مدیرکل آموزش‌های شـهروندی شهرداری تهران افزود: همچنین امکانی در وب‌سایت مدرسه تابستانی فراهم شده که اسـاتید این کارگاه‌های آموزشـی تکالیفی را به نوجوانان بدهند و آنان نیز تکالیف مربوطه را در قالب متن، صوت و تصویر در وب‌سـایت بارگذاری کنند و توسط مدرسـان مورد بررسی قرار بگیرد.وی، تولید محتوای مناسـب در فضای مجازی را از دیگر اهداف مدرسه تابستانی عنوان کرد و گفت: با توجه به اینکه رسالت معاونت امور اجتماعی فرهنگی شهرداری تهران، آموزش‌های شـهروندی است؛ مدرسان کارگاه‌ها در خلال آموزش و به فراخور مطلب، مفاهیم آموزش شهروندی و دغدغه‌های حوزه شهری را به مخاطبان منتقل خواهند کرد.

دانشـور بیان کرد: با توجه به اینکه امسـال اولین دوره برگزاری مدرسه تابستانی است، با برگزاری هر کارگاه آموزشی نظرها و استقبال مخاطبان مورد بررسـی قرار خواهد گرفت و در صورت تقاضا و پیشنهاد، دوره‌های تکمیلی یا دوره‌های جدیدی اجرا خواهیم کرد.آموزش و تفریح مجازی تجربه‌ای نو در سایه کرونا به شمار می‌رود که نوجوانان و جوانان را وارد دنیای جدیدی کرده اسـت؛ دنیایی که کم‌تحرکی از ویژگی‌های بارز آن محسوب می‌شود و والدین باید به فکر جبران این کم‌تحرکی باشند تا نشاط و شادابی از میان این قشر پویا رخت برنبندد.

پزشک خانواده از طریق دوره آموزشی کوتاه مدت تربیت شود



وزیـر بهداشـت، درمـان و آمـوزش پزشکی گفت: تنها راه تامین نیروی انسانی برای پزشـکی خانـواده، دوره آموزشـی کوتاه‌مدت برای پزشـکان عمومی است و باید از فارغ‌التحصیلان پزشـکی خانواده به عنـوان مدرس و آموزش دهنـده برای این دوره‌های کوتاه‌مدت اسـتفاده کرد.سعید نمکی روز شـنبه در نود و دومین نشسـت شـورای آموزش پزشکی و تخصصی که به صورت ویدیو کنفرانس برگزار شـد، افزود: وقتی قرار بود رزیدنتی پزشـکی خانواده راه بیفتد، من در سـازمان برنامه و بودجه بودم و از همـان ابتدا با آن موافـق نبودم. اعتقاد من این است که پزشکی خانواده کشور که یکی از مصوبات قانونی برنامه پنجم و ششم توسـعه اسـت، هرگز با دوره رزیدنتی حل نمی‌شـود. هر چقدر رزیدنت گرفته شود و مدرس داشته باشیم، نیروهای لازم پزشکی خانواده جبران نمی‌شود. این کار انجام شد، اما حالا نباید منتظر ماند که با فارغ‌التحصیلی این افراد می‌توان مشـکل پزشکی خانواده را حل کرد. این افـراد باید به عنوان مدرس این برنامه در کشور استفاده شوند.وی ادامه داد: هر چه زودتر باید پزشـکی خانواده را در کشور مستقر کنیم، زیرا بزرگترین دروازه‌بان نظام ارائه خدمت در کشـور همین پزشکی خانواده اسـت. علت این که با تاخیر این کار در حال انجام اسـت، ریل گـذاری با عنوان پرونده الکترونیک سـلامت بـود که انجام شـد. کاری که ۵ تا ۶ سـال بر زمین مانده بود در این دوره انجام شـد. همکاران ما در حال پیش بردن آزمایشی پزشکی خانواده در چند استان هستند و امیدواریم در نیمه دوم سال این برنامه را در کل کشور گسترش بدهیم.وزیر بهداشت اظهار کرد: در این دوره بانگاه پیشـگیرانه محور سیاست خود را در وزارت بهداشت دنبال می کنیم و در نتیجه باید پزشکی خانواده و نظام ارجاع را مستقر کنیم. تنها راه تامین نیروی انسـانی برای پزشکی خانواده، دوره آموزشی کوتاه مدت برای پزشکان عمومی اسـت. شاید برخی بگویند این اسمش پزشک خانواده نیست، اما آن روش کـه رزیدنت بگیریم هم باعث نمی‌شود که کشـور صاحب ارائه سیستم پزشکی خانواده شـود.نمکی بیان کرد: اگر این دوره را بخواهیم ادامه بدهیم و هم پزشک متخصص خانـواده بیاوریم و هم پزشـک عمومی خانواده بیاوریم، چطور می خواهیم پرداخت کنیم؟ همین نظام پرداخت باعث اشکال می‌شود. بنابراین از افرادی که تاکنون دوره تخصصی پزشـکی خانـواده را طی کرده‌اند باید به عنوان هسته اصلی و مرکزی آموزش پزشکی خانواده استفاده کنیم.وی ادامه داد: اولین تقاضای من از شورای آموزش پزشکی و تخصصی همین است که یک بار دیگر چشم‌های خود را بشوییم و جور دیگری ببینیم و نیازهای واقعی ارائه خدمت را ارزیابی کنیم. اگر روز اول برای گرفتن رزیدنت برای پزشـکی خانواده و پزشکی اجتماعی با این عینک به مسائل ملی نگاه می کردیم، شاید تصمیم دیگری می گرفتیم. ارائه خدمت فقط به معنی درمان نیست و خدمات آموزشی و پژوهشی را هم شامل می‌شود.نمکی افزود: در بسـیاری از رشـته‌ها متاسفانه کیفیت آموزش پزشـکی فدای کمیت شده است و شورای آموزش پزشکی و تخصصی باید به آن بپردازد. این که چه تعداد دانشجو و برای کجا بگیریم، اهمیت دارد. یکی از بلاها برای نظام آموزشـی و نظام ارائه خدمت همین است. ژنرال خوب تربیت می کنیم، اما سرباز در نظام ارائه خدمت نداریم. از طرفی خدمات گران قیمت و محدود شـده و با کمبود نیرو در رده‌هـای میانی ارائه خدمات سـلامت مواجه هستیم. شـورای آموزش پزشکی و تخصصی باید بررسی کند که به چه نیروهایی و به چه میزان نیاز داریم.وزیر بهداشت اظهار کرد: از طرفی مباحث تاثیر بازار بر نظام ارائه خدمت هم مطرح است. اگر متقاضی رشته رادیولوژی زیاد داریـم و اقتصاد بر آن تاثیر گذاشته، این شورا باید چرایی آن را بررسی کند. باید برای ورود دانشجویان به رشته‌های مختلف انگیزه ایجاد کنیم.نمکی گفت: امروز گرفتار مصیبتی به نام کرونا شده‌ایم که شاید در عـرض دو قرن یک بار اتفاق بیفتد. کرونا یک بلای جهانی است و شاید پاییز سخت‌تری داشته باشیم و همپوشانی کووید۱۹ با آنفلوآنزا در پاییز اتفاق بیفتد. متاسفانه در حال حاضر جوانان هم با ویروس کرونا درگیر شده‌اند.وزیر بهداشت ادامه داد: یکی از بزرگترین مشکل ما، حفاظت از کادر بهداشتی و درمانی به عنوان خط مقدم برخورد با بیماران است. اگر وسعت این مشکل به شکلی باشد که نتوانیم خدمات را ارائه کنیم، دچار مشـکل می‌شویم. چه از لحـاظ آموزش و چه از لحـاظ رعایت فاصله گذاری هوشـمند در آموزش و ارائه خدمت باید تلاش کنیم.

تغییرات برنامه زمانی غربالگری بینایی کودکان ۳ تا ۶ ساله؛ تدابیر کرونایی غربالگری

مینو رفیعی در گفت‌وگو با ایسنا، با اشـاره به هشدارهای وزارت بهداشت مبنی بر احتمال اوج‌گیری شـیوع بیماری کرونا در نیمه دوم سال گفت: تاریخ اجرای برنامه کشوری پیشگیری از تنبلی چشم در کودکان از ۱۵ تیرماه تا پایان مهرماه است. در سال‌های گذشته برنامه مذکور دو ماه ادامه داشت که با توجه به پروتکل‌های جدید این مدت به چهار ماه افزایش می‌یابد.وی با اشاره به اینکه در استان‌های گرمسیر زمان اعلام شده تا یک ماه قابل تمدید است، افزود: برای به حداقل رساندن تماس‌های بین فردی، غربالگری در سال جاری صرفا با دستگاه انجام می‌شود و استفاده از چارت E در پایگاه‌های غربالگری ممنوع است. همچنین با توجه به کوتاه شدن مدت زمان غربالگری با دستگاه احتمال ابتلا کاهش می‌یابد و تعداد مراکز نیز امسال با توجه به شیوع کرونا کاهش یافته است.معاون پیشگیری از معلولیت‌های سازمان بهزیستی با اشاره به تغییر پروتکل‌های اجرای غربالگری همزمان با شیوع کرونا اظهار کرد: براساس پروتکل‌های اجرایی، غربالگران در صورت داشتن علائم تب، لرز، سرفه، گلودرد، تنگی نفس و سایر علائم سرماخوردگی یا سابقه تماس با بیمار مبتلا یا مشکوک به کرونا مجاز به انجام غربال نیستند. در صورت وجود هر یک از موارد فوق لازم است غربالگر پس از دو هفته توسط پزشک بررسی شده و در صورت صدور گواهی سلامت توسط پزشک مجاز به غربال است. رفیعی با بیان اینکه انجام غربال توسط غربالگران با سـابقه ابتلا به کوید ۱۹ تا یک ماه بعد از اطلاع ممنوع است، تصریح کرد: والدین و کودک در خصوص علائم تب، لرز، سـرفه، گلودرد، تنگی نفس و سایر علائم سرماخوردگی و یا سابقه تماس با بیمار مبتلا یا مشکوک به کرونا قبل از بازدید پایگاه باید خودارزیابی انجام دهند. وی بـا تاکید بر اینکه در صورت وجود هر یک از علائم، والدین و کودک باید از مراجعه خودداری کنند، ادامه داد: همچنین تنها یکی از والدین مجاز است به همراه کودک وارد پایگاه شود. تمام مراجعان نیز باید ماسک داشته باشند. معاون پیشگیری از معلولیت‌های سازمان بهزیستی کشور با بیان اینکه مراجعان در صورت داشتن دستکش باید آن‌ها را در بدو ورود خارج کرده، دور انداخته و دست‌های خود را با مواد ضدعفونی کنند، گفت: فاصله ۱.۵ متری از سایرین و غربالگر نیز باید حفظ شـود. همچنین پایگاه‌ها در بدو ورود از والد و کودک در مورد وجود علائم تب، لرز، سرفه، گلودرد، تنگی نفس و سایر علائم سرماخوردگی و سابقه تماس با بیمار مبتلا یا مشکوک به کرونا در دو هفته اخیر سوال کنند. در صورت مثبت بودن هر یک از سوالات فوق غربال حداقل دو هفته باید به تعویق بیفتد. رفیعی با اشـاره به اینکه مکان غربالگری و اتاق انتظار در صورت امکان باید مجزا بوده و حتما از تهویه مناسـب برخوردار باشند و به صورت مستمر ضدعفونی شوند، افزود: در صورت عدم امکان جداسازی مکان غربال و اتاق انتظار فواصل ایستادن مراجعان باید توسط خطوط قابل رویت یا پارتیشن جدا شوند. معاون پیشگیری از معلولیت‌های سازمان بهزیستی کشور با تأکید بر اینکه مواد ضدعفونی کننده دست باید در دسترس مراجعان باشد نیز توضیح داد: هیچ گونه مجله، کتابچه و بروشور نباید در اتاق انتظار باشد. همچنین هیچ گونه بروشوری نباید به والدین داده شود. بروشورهای اطلاع رسانی و آدرس اپتومتریست‌ها و چشم پزشکان همکار در سایت بهزیستی هر استان قرار داده می‌شود و به والدین توصیه می‌شود برای اطلاع بیشتر به آن‌ها مراجعه کنند. رفیعی با اشاره به اینکه در اتاق انتظار فاصله بین مراجعان حداقل باید ۱.۵ متر باشد افزود: همچنین از تجمع مراجعان باید به طور جدی پرهیز شود. همچنین باید از کاور و یا ملحفه یک بار مصرف بر روی صندلی غربالگری کودک استفاده شود. فرد غربالگر باید دارای ماسک باشد و از محافظ چشـم و صورت استفاده کند.وی با بیان اینکه لازم است غربالگر قبل از انجام غربال دسـتان خود را به دقت با آب و صابون به مدت ۳۰ ثانیه بشوید اظهار کرد: همچنین لازم است غربالگر قبل از انجام غربال کلیه تجهیزات خود را ضدعفونی کند. معاون پیشگیری از معلولیت‌های سازمان بهزیستی کشور در ادامه به خانواده‌ها توصیه کرد تا بعد از بازگشت به منزل لباس‌های کودک را تعویض کرده و بشویند، اظهار کرد: همچنین توصیه می کنیم تا بعد از بازگشت به منزل والدین کارت سلامت یا سنجش را برای دو تا سه روز در محلی جداگانه بگذارند تا احتمال آلوده بودن آن بسیار کم شود. همچنین همکاران اپتومتریست و چشم پزشک در صورت داشتن علائم سـرماخوردگی باید از انجام معاینه خودداری کنند. به گفته معاون پیشگیری از معلولیت‌های سازمان بهزیستی کشور هزینه امسال انجام برنامه کشوری پیشگیری از تنبلی چشم در کودکان ۳ تا ۶ سال در مراکز دولتی ۳۰۰۰ تومان و در مراکز غیر دولتی ۶۶۰۰ تومان است.

آلودگی هوا و استعمال سیگار مهمترین عوامل محیطی در چاقی کودکان



چاقـی و افزایـش وزن دوران کودکی تهدیدی برای سلامتی است که روز به روز در جهان شیوع بیشتری می‌یابد و می‌تواند در سال‌های بعد با ابتلا به انواع بیماری‌ها نظیر دیابت نوع دو، سرطان، بیماری‌های قلبی و حتی مشکلات روانی همراه شود.به نقل از نیوز، محققان بررسی خود را بر روی ترکیب چندین عامـل محیطی موثـر در چاقی کودکان متمرکز کردند.نتایج بررسی نشان می‌دهد، قرار گرفتن در معرض دود سیگار، آلودگی هوا و ویژگی‌های مهم محیط‌های شهری مانند تراکم بالای جمعیت با افزایش شاخص توده بدنی (BMI) کودکان همراه اسـت، البته تفاوت در وضعیت اقتصادی این نتایج را نشـان نداده است.این یافته‌ها می‌توانـد از بـروز همه‌گیـری چاقی در جهان جلوگیری کند.محققان در موسسه تحقیقاتی ISGlobal در بارسلون اسپانیا و دانشگاه کالیفرنیای جنوبی، این مطالعه را بر روی چندیـن عامل محیطی موثر در چاقی انجام دادند.از سـال ۱۹۷۵، چاقی در سراسر جهان تقریبا سه برابر شده است. در این بررسی، محققان بیش از ۱۷۰ عامل موثری که در دوران بارداری بر کودک تاثیر دارد و یا در دوران کودکی در معرض آن قرار دارند را مورد بررسی قرار دادند.

نتایج نشان داد، قرار گرفتن در معرض سـیگار کشـیدن، آلودگی هوا و برخی از عوامل شهری همچون تراکم بالای جمعیت با شاخص توده بدنی بالاتر کودکان همراه اسـت. مارتین وریژید، محقق این بررسی اظهـار کرد: شـیوع چاقی کـودکان در سراسـر جهان به‌طـور نگران کننده‌ای در حال افزایش و ممکن اسـت در زمان خانه‌نشینی ناشی از بیماری کروناویروس هم بیشتر شود.

راه‌اندازی مجمع ملی خیرین ازدواج با هدف توسعه ظرفیت‌های انسانی

مدیرکل برنامه‌ریزی و توسعه اجتماعی جوانان وزارت ورزش و جوانان از راه‌اندازی مجمع ملی خیرین ازدواج با هدف توسعه ظرفیت‌های انسانی خبر داد.اعظم کریمی در گفـت‌وگو بـا ایرنـا در خصوص علل راه‌اندازی مجمع ملی خیرین ازدواج اظهار داشت: شناسـایی خیرین ازدواج و ایجاد وحدت رویه به منظور ترویج، توسـعه و تقویت مشـارکت‌های مردمی در جهت تسهیل ازدواج جوانان از مهمترین اهداف این مجمع به شمار می‌رود.وی با اشاره به برگزاری جلسات استانی با مجامع خیرین ادامه داد: مجامع خیرین ازدواج عمدتا از اصنـاف، معتمدین، بازاری‌هـا و بزرگان هر استان محسـوب می‌شوند که در یک سال اخیر اقدامات موثری در زمینه‌های متعدد داشـته و به مبحث ازدواج جوانان نیز به عنوان یک موضوع اساسی در کشور پرداخته‌اند.کریمی همچنین در خصوص اقدامـات مجامع خیریـن ازدواج اظهار داشـت: تامین اقلام ضـروری جهیزیه برای زوج‌های جوان، اقشـار کم‌درآمد و همچنین ایجاد تسـهیلات برای برخی از خانواده‌های محروم که در آستانه ازدواج قرار گرفته‌انـد، از مهمترین اقدامات این مجامع محسوب می‌شود.

این مسئول در وزارت ورزش و جوانان افزود: ایجاد اشـتغال به ویژه برای جوانان و کمک به تامین مسـکن برای زوج‌های جوان در سـال‌های نخسـت ازدواج نیز از دیگـر اقدامات خیریـن در این عرصه اسـت.به گفته کریمی شماری از خیرین ازدواج هم با هماهنگـی برخی بخش‌ها و اصنـاف خدمـات رایـگان و تخفیف بخش‌های مختلف مراسم زوج‌های جوان را بر عهده می‌گیرند.



کووید ۱۹

جان باختگان کرونا در کشور به ۱۰ هزار و ۳۶۴ نفر رسید



سخنگوی وزارت بهداشت از مثبت شدن تسـت کرونای ۲هزار و ۴۵۶ تن طی ۲۴ سـاعت گذشـته خبر داد.به گزارش ایسـنا، دکتر لاری گفت: از روز ۶تیـر تا روز ۷ تیر ۱۳۹۹ و بر اسـاس معیارهای قطعی تشخیصی، دو هزار و ۴۵۶ بیمار جدید مبتلا به کووید۱۹ در کشور شناسایی شد که یک هزار و ۱۳۹ مورد بستری شدند.وی افزود: مجموع بیماران کووید۱۹ در کشـور به ۲۲۰ هزار و ۱۸۰ نفر رسـید.لاری ادامه داد: متاسفانه در طول ۲۴ ساعت گذشته، ۱۲۵ بیمار کووید۱۹ جان خود را از دسـت دادند و مجموع جان باختگان ایـن بیماری به ۱۰ هزار و ۳۶۴ نفر رسـید.وی گفت: خوشبختانه تا کنون ۱۸۰ هزار و ۶۶۱ نفر از بیماران، بهبود یافته و یا از بیمارسـتانها ترخیص شده‌اند.به گفته لاری، ۲۹۲۸ نفر از بیماران مبتلا به کووید۱۹ در وضعیت شـدید این بیماری تحت مراقبت قرار دارند.سـخنگوی وزارت بهداشـت گفت: تا کنون یک میلیون و ۵۸۳ هزار و ۵۴۲ آزمایش تشـخیص کووید۱۹ در کشور انجام شده است.وی همچنین با تاکید بر لزوم رعایت موارد بهداشـت فردی و اجتماعی، فاصله گذاری اجتماعی و استفاده از ماسـک بویژه در تجمعات، گفت: اسـتان‌های خوزسـتان، کرمانشـاه، کردسـتان، هرمزگان، آذربایجان غربی و خراسان رضوی بیشـترین موارد ابتلا و بسـتری به کووید۱۹ را داشته و در وضعیت قرمز قرار دارند.سخنگوی وزارت بهداشت همچنین گفت: اسـتان‌های آذربایجان شرقی، سیسـتان و بلوچستان، بوشهر، لرستان و گلستان در وضعیت هشدار قرار دارند.

چرایی تغییر توصیه‌های استفاده از ماسک برای مقابله با کروناویروس

از زمان آغاز شـیوع کروناویـروس در جهـان توصیه‌های مختلفی در مورد اسـتفاده از ماسک به منظور مقابله با گسترش هر چه بیشـتر این ویروس مطرح شده اسـت.به گزارش ایسنا، ابتدا با شیوع کروناویروس جدید مقامات و کارشناسان بهداشت و درمان استفاده از ماسک را ضروری نمی‌دانستند سپس تاکید کردند که لازم اسـت افراد بر ضرورت استفاده از ماسک آگاهی داشته باشند. اکنون بسـیاری از آنان بر این باورند که به منظور ادامـه یافتن فعالیت‌های اقتصادی و نجـات جان ده‌ها هزار نفر لازم اسـت افراد استفاده از ماسـک را رعایت کنند.اکنون مرکز کنترل و پیشگیری از بیماری‌ها در آمریکا به تمامی افراد توصیه کرده اسـت که در صورت حضور در اماکن عمومی باید با ماسک صورت خود را بپوشانند همچنین استفاده از ماسک به این مفهوم اسـت که ناقلان خاموش کروناویروس که علائمی از بیماری در آنان مشاهده نمی‌شود ویروس را به افراد دیگر انتقال نمی‌دهند.

طبق بررسی موسسـه ارزیابی و سنجش سلامت در دانشگاه واشنگتن، درصورتی که ۹۵ درصد از مردم آمریکا هنگام حضور در اماکن عمومی ماسـک به صورت داشته باشند تا ماه اکتبر از فوت ۳۳ هزار نفر پیشـگیری می‌شـود.به گزارش ایسنا به نقل از شـبکه خبری سی‌ان‌ان اما چرا دسـتورالعمل‌های مربوط به استفاده از ماسـک از زمان آغاز همه‌گیری بیماری کووید-۱۹ تغییـر کرده اسـت؟ چند ماهـی از بروز کروناویـروس جدید نمی گـذرد و محققان همچنـان در حال بررسـی این ویروس و کسـب اطلاعات بیشتر در مورد آن هسـتند که در مطالعات بیشـتر دلایل ضرورت اسـتفاده از ماسـک مشـخص شد. از جملـه این دلایل می‌توان به موارد زیر اشـاره کرد: این ویروس به‌راحتی از طریق صحبت کردن و تنفس گسترش پیدا می‌کند. کروناویروس جدید قدرت سـرایت بسیار بالایی دارد به گونه‌ای کـه هر فرد آلوده بـه کروناویروس می‌تواند دو تا سـه نفر دیگر را نیز آلوده کند.احتمـال انتقال کروناویروس از فردی که دچار علائم بیماری نیست، بالاست.دوره کمون کروناویروس طولانی اسـت. در نتیجه ممکن است فرد آلوده پیش از آگاهی از بیماری ویروس را به افراد دیگر منتقل کند.

افزایش ابتلا به کرونا در کودکان با علایم گوارشی

عضو سـتاد ملی مقابله با کرونا از افزایـش ابتلا به کرونا در کودکان طی سه هفته اخیر در کشـور خبر داد. مسعود مردانی در گفـت و گو با ایرنا افـزود: ابتلا به کرونا در کـودکان با علایم گوارشـی مانند اسهال، دردشکم و تهوع و نیز تب ظاهر می شود که والدین و برخی پزشـکان تصور مـی کنند این علایم عفونت های روده ای اسـت در حالیکه این تصور غلط اسـت.وی اظهار داشـت: در فصل تابسـتان ابتلای کودکان و جوانان به کرونا رو به افزایش اسـت بویژه در کودکان که والدین با مشاهده علایم یاد شـده نباید به بیمار آنتی بیوتیک بدهند بلکه باید به پزشک مراجعه کرده و وی نیز سـریعا دستور تست کرونا را تجویز کند. مردانـی ادامه داد: هنوز این تصور غلط کـه کودکان کرونا نمی گیرند در جامعه وجـود دارد و والدین کـودکان را به مکانهای عمومی برده و هشـدارهای بهداشـتی را جدی نمی گیرند.این متخصـص بیماری‌های عفونی تصریح کـرد: کودکان بالای دو سال باید در محیط بیرون ماسـک بزنند و بطور مرتب دستها را ضدعفونی کرده و با آب و صابون شسـت وشو دهند، از خانواده ها درخواست داریم از رفتن به رسـتوران و مسافرت خودداری کنند و بهترین راه پیشـگیری از کرونا فاصله گذاری اجتماعی، شسـت وشوی دستها و استفاده از ماسـک در مکانهای عمومی و فضاهای بسـته اسـت.فوت یک کودک ۱۰ سـاله بر اثر ابتلا به کرونـا در بندرعباس، نگرانی ها را در مـورد ابتلا کودکان به این ویروس تشدید کرده است.

خبر

جریمه‌های خروج از طرح بعد از ساعت ۱۴ حذف می‌شود



حناچی با اشاره به اینکه همچنان ۵۰ درصد ظرفیت مترو خالی است، گفت: اگر فردی پس از سـاعت ۱۴ هنگام خروج از طرح جریمه شده باشد، این مبلغ حذف می شـود.به گزارش مهر، پیروز حناچی شـهردار تهران در جمع خبرنگاران و در پاسخ به سوالی در خصوص میزان استفاده مردم از مترو پـس از اجرای مجدد طرح ترافیک گفت: بر اسـاس آمارهای موجود میزان استفاده از مترو کمتر از ۵۰ درصد ظرفیت آن است.وی با اشاره به اینکه بیش از ۹۵ درصد مردم در هنگام استفاده از مترو از ماسک استفاده می کنند، گفت: رعایت این مساله در مناطق جنوبی کمتر است. البته در استفاده از ماسک در اتوبوس رانی هنوز مشکلاتی وجود دارد که آن هم به دلیل نوع استفاده از اتوبوس‌هاست. شـهردار تهران با بیان اینکه در زمان لغو اجرای طرح ترافیک آمارها نشان می‌داد که استفاده از خودروی شخصی و سفرهای غیرضروری ۴۰ درصد افزایش داشـته است، ابراز داشت: اما امروز با اجرای طرح ترافیک این مشکل مرتفع شده اسـت.وی در پاسخ به سوالی دیگر مبنی بر اینکه افراد بعد از سـاعت ۱۴ و هنگام خروج از طرح جریمه شده‌اند، گفت: این خبر دیروز هم به گوش من رسید که دستور بررسی موضوع را داده‌ام.وی افزود: اگر این اتفاق رخ داده باشد حتماً جریمه‌ها حذف خواهد شد و وعده‌ای که به مردم داده بودیم پابرجاست.

ثبت سفارش کتاب‌های درسی پایه‌های اول، هفتم و دهم از امروز آغاز می شود

به گزارش مهر، در راستای توسعه دولت الکترونیک و برای تسهیل دسترسـی دانش‌آموزان به کتاب‌های درسی، نظارت نظام مند بر فرآیند توزیع مواد آموزشـی، ثبت سفارش کتاب‌های درسی سال تحصیلی ۱۳۹۹-۱۴۰۰ در همه دوره‌ها اعم از عادی، استعدادهای درخشـان و دانش‌آموزان با نیازهای ویژه از طریق سامانه www.irtextbook.ir یا www.irtextbook.com به دو شـیوه فردی و گروهی و برابر جدول تقویم زمانی اعلام شده صورت خواهد گرفت.در حالی که ثبت کتاب درسی در میان پایه‌ها آغاز شده است، خرید اینترنتی کتاب‌های درسی برای پایه‌های اول ابتدایی، هفتم متوسطه اول و دهم متوسطه دوم از امروز یکشنبه ۸ تیر آغاز می‌شود. این ثبت نام‌ها تا ۱۵ شهریور ادامه خواهد داشت.بنا به اعلام سازمان پژوهش و برنامه ریزی آموزشی، دانش‌آموز یا اولیای دانش‌آموز صرفاً موظف به پرداخت هزینه کتاب درسی برابر با قیمت پشت جلد (ثبت شده در سامانه) اسـت و دریافت هر گونه وجه اضافی ممنوع بوده و پیگرد قانونی دارد. قیمت کتاب‌های درسی در دوره ابتدایی برای پایه اول ۲۴ هزار تومان و برای پایه ششـم ابتدایی ۳۴ هزار و ۵۰۰ تومان است. قیمت کتب در دوره متوسطه اول نیز از ۴۹ هزار و ۵۰۰ تومان تا ۵۹ هزار و ۵۰۰ تومان متغیر اسـت. در دوره متوسطه دوم به دلیل تکثر رشته‌ها قیمت کتاب‌های درسی متفاوت است اما به عنوان مثال عمدتاً در شـاخه نظری قیمت‌ها از ۵۲ هزار تا ۷۱ هزار تومان تعیین شده است.

جمع‌بندی دروس تخصصی به صورت رایگان برای پایه دوازدهمی‌ها

به گزارش مهر، محمدجواد نوروزی معاون آموزش مؤسسه علمی رزمندگان اسـلام از جمع بندی دروس تخصصـی پایه دوازدهم به صورت رایگان برای دانش آموزان سراسر کشور خبر داد.وی تصریح کرد: دانش آموزان می توانند برای استفاده از جمع بندی این دروس و شـرکت در کلاس های برخط (آنلاین) به صورت رایگان به آدرس اینترنتی https://www.razmandegan.ir/loghmeh مراجعه کنند.نوروزی با اشاره به شیوع بیماری کرونا و تعطیلی مدارس و مراکز آموزشـی افزود: به دلیل اهمیت پایـه دوازدهم و برگزاری امتحانات این پایه به صورت نهایی و تأثیر مسـتقیم آن روی کنکور و آینده دانش آموزان، دروس تخصصی این پایه توسط معلمین مجرب موسسـه جمع بندی و فایل آموزشی آن به صورت رایگان در اختیار دانش آموزان سراسر کشـور قرار خواهد گرفت. برای شرکت در این کلاس ها نیاز به شناسـه کاربری و رمز عبور نیست و دانش آموزان و دبیران می توانند به عنوان میهمان وارد کلاس شوند.وی با بیان اینکه محدودیتی برای ورود دانش آموزان سراسر کشور وجود ندارد، اظهار داشت: حضور دانش آموزان پسر و دختر در کلاس های مجزا است و لینک فایل آموزشی کلاس هایی که در هفته های گذشته هم برگزار شده داخل سایت موجود است.نوروزی در پایان با اشاره به اینکه خیل عظیمی از دانش آموزان کشـور بالاخص در شرایط به وجود آمده از نعمت معلم خوب و حتی جزوه آموزشی خوب محروم هستند، هدف از این اقدام را کمک به نظام آموزشی و تعلیم و تربیت کشور عنوان کرد و افزود: یکی از کارکردهای بسـیج در عرصه آموزشی توسعه عدالت آموزشی است که در شرایط فعلی برگزاری دوره‌های جمع بندی و در اختیار عموم قرار دادن آن یکی از مصادیق این امر است.

افتتاح اولین مرکز نیکوکاری سازمان آتش‌نشانی

مدیرعامل سـازمان آتش نشـانی تهران از افتتـاح اولین مرکز نیکوکاری سازمان آتش نشـانی با همکاری کمیته امداد خبر داد و گفت: ۵۰۰۰ آتش نشان روزانه بین ۲۵۰ تا ۳۰۰ ماموریت انجام می دهند.به گزارش ایسـنا، مهدی داوری در مراسم افتتاح اولین مرکز نیکوکاری این سازمان با بیان اینکه ۱۳۰ ایستگاه آتش نشانی در شهر تهران فعال هستند گفت: ۵۸ نفر از آتش نشانان در مسیر خدمت به مردم شهید شده‌اند.داوری با بیان اینکه بخشی از ماموریت‌های این سـازمان مربوط به آتش سوزی است و بخش دیگر مربوط به حوادث مختلف می‌شود، اظهار کرد: حادثه پلاسکو یکی از ماموریت‌های مهم این سازمان بوده که در این حادثه ۱۶ شهید تقدیم کردیم.

روزنامه جمهور
محیط‌زیست‌وگردشگری
۷
یکشنبه / ۸ تیر ۹۹
۶ ذی القعده ۱۴۴۱
۲۸ ژوئن ۲۰۲۰
شماره ۵۸۷ / سال سوم

ایران سرانجام صاحب «حساب اقماری گردشگری» شد



مدیرکل دفتر برنامه‌ریزی و حمایت از توسعه گردشگری وزارت میراث فرهنگی از آغاز فاز اجرایی حساب اقماری گردشگری(TSA) به منظور سنجش اثرات اقتصادی گردشگری خبر داد.به گزارش مهر، علیرضا رحیمی مدیر کل دفتر برنامه‌ریزی و حمایت از توسعه گردشگری وزارت میراث فرهنگی گفت: اواخر سال گذشته قرارداد استقرار حساب‌های اقماری گردشگری (TSA) در چارچوب نظام جامع آماری گردشگری بین وزارت میراث‌فرهنگی، گردشگری و صنایع‌دستی و مرکز آمار ایران به منظور ایجاد ابزار بررسی منافع حاصل از صنعت گردشگری، امکان سنجش بهره‌وری صنعت گردشگری، میزان اشتغال‌زایی و محاسبه گردشگری در حساب‌های ملی کشور به امضا رسید.وی افزود: به دنبال اقدامات و هماهنگی‌های انجام شده با سازمان جهانی جهانگردی، سازمان برنامه و بودجه کشور، مرکز آمار ایران و بانک مرکزی، بستر لازم به منظور پیاده‌سازی و استقرار حساب اقماری گردشگری(TSA) از ابتدای سال جاری در کشور فراهم شد.

مدیر کل دفتر برنامه‌ریزی و حمایت از توسعه گردشگری وزارت میراث فرهنگی، با تاکید بر اینکه هدف کلی از تهیه حساب اقماری گردشگری(TSA) سنجش اثرات اقتصادی گردشگری در کشور به صورت سالانه است؛ گفت: با وجود آمادگی برای اجرای حساب‌های اقماری در کشور از آغاز سال جاری، متأسفانه به دلیل شیوع بیماری کرونا و رکود در بخش سفر، امکان اجرای آن فراهم نشد؛ ولی اکنون با توجه به از سرگیری سفرها، این طرح وارد فاز اجرا خواهد شد.رحیمی گفت: حساب‌های اقماری گردشگری، این امکان را فراهم می کند که جنبه‌های اقتصادی گردشگری در حساب‌های ملی کشور به صورت مجزا بررسی و مورد تجزیه و تحلیل قرار گیرد؛ همچنین با اجرای این طرح و توجه به اهمیت نقش گردشگری زمینه بهتری برای تجزیه و تحلیل اثرات گردشگری در اقتصاد و تصمیم‌گیری‌ها درباره گردشگری فراهم می‌شود.

به گفته این مقام مسئول؛ بسیاری از کشورها استقرار نظام حساب‌های اقماری گردشگری را به‌صورت جدی در دستور کار خود قرار داده‌اند و با استفاده از این حساب‌ها و نیز با ایجاد قوانین و تخصیص اعتبارات مورد نیاز سیاستگذاری‌های کلان و تصمیم‌گیری‌های خرد حوزه گردشگری را مدیریت می‌کنند. با تهیه حساب اقماری گردشگری گام مهمی برای ایجاد ابزار بررسی منافع حاصل از صنعت گردشگری، مقایسه رشد صنعت گردشگری با سایر بخش‌ها، امکان سنجش بهره‌وری صنعت گردشگری، اشتغال‌زایی و تراز پرداخت‌های مالی برداشت خواهد شد.

خبر

منطقه حفاظت شده بوزین و مرخیل پاوه همچنان می‌سوزد

مدیرکل حفاظت محیط زیست استان کرمانشاه با اعلام اینکه آتش در منطقه حفاظت شده «بوزین و مرخیل» پاوه همچنان شعله‌ور است، گفت: آتش‌سوزی در این منطقه از روز پنجشنبه آغاز شده و باوجود چندین بار مهار، همچنان ادامه دارد.«فریدون یاوری» در گفت و گو با ایرنا، با بیان اینکه دلیل آتش سوزی هنوز مشخص نیست، افزود: آتش سوزی در منطقه حفاظت شده از ساعات اولیه بامداد پنجشنبه پنجم تیرماه آغاز شده و در ۲ روز اخیر چندین بار از سوی نیروهای مردمی، محیط زیست، منابع طبیعی و سایر دستگاه ها مهار گردید اما به دلیل وزش باد آتش باز هم شعله‌ور شد.او گفت: متأسفانه باوجود تلاش تمامی مسوولان شهرستان، مأمورین یگان حفاظت منابع طبیعی، سازمان های مردم نهاد به ویژه انجمن محیط زیستی ژیوا، نیروهای مردمی دوستدار طبیعت و نیروهای نظامی و محیط بانان محیط زیست شهرستان های روانسر، جوانرود، پاوه و ثلاث باباجانی همچنان آتش سوزی در منطقه ادامه دارد.

یاوری افزود: باتوجه به سخت گذر بودن و مرزی بودن منطقه و شرایط سخت برای کنترل آن، شعله های آتش پس از چندین مرحله اطفا دوباره شعله ور شد.وی تصریح کرد که نیروهای محیط زیست، منابع طبیعی و مردمی اکنون در قسمت پایین این منطقه در حال مهار آتش هستند و برای مهار قسمت های بالایی نیز منتظر آتش نشانی پاوه هستیم.او با بیان اینکه امسال تاکنون این دومین آتش سوزی در این منطقه حفاظت شده است، گفت: هنوز میزان دقیق خسارات و آتش سوزی این منطقه برآورد نشده و پس از مهار کامل میزان خسارات را بررسی و اعلام خواهیم کرد.منطقه حفاظت شده بوزین و مرخیل باهدف حمایت از گونه با ارزش شوکا و ارزش‌های رویشگاهی با مساحت ۲۳ هزار و ۷۲۴ هکتار در پاییز ۱۳۷۴ به عنوان منطقه شکار و تیراندازی ممنوع و در سال ۱۳۷۸ حفاظت شده اعلام شد.

سرریز فاضلاب خانگی قائمشهر به رودخانه تلار

حل معضل دیرینه تخلیه فاضلاب خانگی قائمشهر در رودخانه تلار طی یک دهه گذشته با وجود اعتراضات شهروندان و پیگیری رسانه‌ها هنوز به سرانجام نرسیده و همچنان خودروهای لجن‌کش فاضلاب خانگی را در رودخانه تلار خالی می‌کنند.به گزارش خبرنگار ایرنا، معضل تخلیه فاضلاب به وسیله خودروهای لجن کش در رودخانه تلار قائمشهر سابقه چند دهه‌ای دارد، ولی در یک دهه گذشته با ورود رسانه ها و شهروند خبرنگاران حل این موضوع به عنوان وظیفه شهرداری و شرکت آب و فاضلاب مورد قبول قرار گرفت و قرار بود هرچه زودتر مسئولان شهری دست به دست هم داده و رودخانه تلار را از این معضل زیست محیطی نجات دهند.تا قبل از دهه ۹۰، مشکل اصلی پاسکاری توپ این مشکل میان شهرداری و شرکت آب و فاضلاب بود. شهرداری طی سال های سال بر این اعتقاد بود که طبق بند ۴ ماده ۲ قانون مدیریت پسماند شهرداری‌ها، واژه پسماند شامل مواد مایع ، جامد و گاز زائد تولید شده توسط انسان در مناطق مختلف شهری و روستایی اطلاق می شود که فاضلاب خانگی و شهری را در برنمی گیرد. بر اساس این تعریف ، شهرداری تاکید داشت که شرکت آب و فاضلاب شهری می‌بایست نسبت به جمع‌آوری فاضلاب‌های خانگی اقدام کرده و تخلیه سالم و بهداشتی آن را مدیریت کند ، در حالی که این شرکت هم خودش را متولی تامین مکان نمی دانست و توپ را به زمین محیط زیست پاس می داد و محیط زیست هم استدلال می کرد که تنها نقش نظارتی دارد.پیگیری رسانه ای موضوع سبب شد تا سرانجام شهرداری و شورای شهر قائمشهر نسبت به تامین زمین برای شرکت آب و فاضلاب شهری قانع شوند و پس از اختلافات اولیه ای که در انتخاب زمین رخ داد و موضوع را به بن بست کشانده بود ، سرانجام اینگونه ادعا شد که دیگر مشکلی برای زمین وجود ندارد.

با این وصف ، مشاهدات خبرنگار ایرنا و گزارش های دریافتی از شهروندان نشان می دهد که همچنان خودروهای لجن کش فاضلاب خانگی را به دور از چشم ناظران در رودخانه تلار تخلیه می کنندبر اساس گزارشی که سه سال پیش شهرداری قائمشهر ارائه کرد ، در آن زمان روزانه ۴۰۰ متر مکعب فاضلاب خانگی به وسیله خودروهای لجن کش در رودخانه تلار تخلیه می شد.تخلیه فاضلاب خانگی در رودخانه تلار در حالی در قائمشهر ادامه دارد که پس از حل مشکل تامین زمین برای ایجاد تصفیه خانه ، هم اکنون دستگاههای متولی منتظر پیدا شدن سرمایه گذار بخش خصوصی برای سرمایه گذاری در این زمینه و حل مشکل هستند.

تشدید نظارت بر اجرای پروتکل‌های بهداشتی در تاسیسات گردشگری

معاون گردشگری وزارت میراث‌فرهنگی، گردشگری و صنایع‌دستی گفت: تشدید نظارت بر حسن اجرای پروتکل‌های بهداشتی در تاسیسات گردشگری با هدف اعتمادسازی نزد گردشگران با اعزام ناظران عالی و استانی به منظور ایجاد سفر ایمن برای هموطنان با جدیت پیگیری می‌شود.

به گزارش گروه اجتماعی خبرگزاری تسنیم؛ ولی تیموری با بیان اینکه با توجه به ضرورت اعتمادسازی مجدد در میان اذهان عمومی مبنی بر ارائه خدمات ایمن به گردشگران از سوی اجزا و مولفه‌های گوناگون زنجیره تامین خدمات گردشگری اظهار کرد: با ارسال پروتکل‌ها و چک لیست‌های نظارتی به تمام ادارات کل استانی به منظور نظارت دقیق بر اجرای موثر پروتکل های بهداشتی در تاسیسات گردشگری در دستور کار قرار گرفته است.

مراقب توله شیرها باشیم



شیر ایرانی سالها نماد عظمت و شکوه در کشور بود اما نزدیک به یک قرن است که منقرض شده، گاهی در این میان بحث احیای این گونه ارزشمند مطرح شد اما سازمان حفاظت محیط‌زیست می گوید برنامه‌ای برای احیا ندارد و تمرکز بر روی داشته‌ها است، بنابراین با توجه به این نگاه باید مانع تلف شدن توله شیرهایی که در باغ‌وحش‌ها به دنیا می آیند، باشیم.نیمه اردیبهشت ماه بود که خبردار شدیم توله شیری سفید در باغ وحش هویزه در استان خوزستان متولد شد که موجی از خوشحالی را به همراه داشت اما این خوشحالی دیری نپایید چون در ۲۳ خرداد ماه خبر تلف شدن این توله شیر موجی از اما و اگرها را به همراه آورد زیرا در فضای مجازی علت تلف شدن این گونه ارزشمند تغذیه نامناسب و گرسنگی اعلام شده بود، هر چند مسوولان این باغ وحش و سازمان محیط زیست اعلام کردند که تلف شدن این توله شیر نقص ژنتیکی و مشکلات تنفسی بوده اما مساله مهم حفظ توله هایی است که به دنیا می آیند.آخرین غرش های شیر ایرانی در جنگل ها و دشت های ایران ۸۰ تا ۱۰۰ سال پیش به گوش رسیده و دیگر سکوت محض در دل جنگل های تاریکی که روزی جولانگاه این حیوان باشکوه بود، حاکم شد. گویا دیگر امیدی به خرامیدن این گونه ارزشمند در کشور نیست زیرا زیستگاهش را ویران و خانه اش را خراب کرده ایم.جایگاه شیر ایرانی در جغرافیای ایران فراتر از یک گونه جانوری است. شیر از دیرباز نماد ملی کشور ما بوده و روزگاری در دشت های ایران به فراوانی زندگی می کرده و در ادب پارسی نماد شکوه، شجاعت، دادگری، زیبایی و آزادگی و نماد ایران بوده به نحوی که این گربه سان محبوب ایرانی‌ها در بسیاری از حکومت‌ها و سلسله‌های مختلف سالیان سال به عنوان نماد کشور بر پرچم رسمی ایران جا خوش کرده بود.بحث زندگی و انقراض شیر ایرانی در کشور ماجرایی بسیار طولانی دارد، تاریخ انقراض شیرها را به زمان قاجار ربط می‌دهند و شکار تفریحی شاهزادگان قاجار را یکی از عوامل تاثیر گذار انقراض نسل این گونه جانوری می‌دانند البته کارشناسان محیط زیست علاوه بر شکار شاهزادگان قاجار، آلودگی آب، نبود طعمه مناسب و تخریب زیستگاه را از دیگر عوامل انقراض شیر ایرانی می‌دانند. گر چه صدای غرش شیرهای ایرانی از جغرافیای ایران خاموش شده، اما نسل این گونه جانوری در دنیا منقرض نشده است و صدای غرش آنان هزاران کیلومتر آن سوتر و خارج از پرچین مرزی ایران در جنگلی به نام «گیر» در گجرات هندوستان شنیده می‌شود، علاوه بر این در برخی باغ وحش های دنیا نیز زیست می کنند، ۱۱ اردیبهشت سال گذشته یک قلاده شیر ماده به نام «ایلدا» از باغ وحش بریستول انگلیس وارد ایران شد و چند روز بعد یک قلاده شیر نر به نام «کامران» از باغ وحش دوبلین ایرلند به جفت خود ملحق شد و هر دو در باغ وحش ارم تهران جای گرفتند.آن زمان جرقه ای از امید در دلها زده شد که شاید دوباره دشت های ایران جولانگاه شیر ایرانی شود و بار دیگر فرمانروایی جنگل های کشور را در دست گیرد اما سازمان حفاظت محیط زیست اعلام کرد که برنامه های برای احیای شیر ایرانی ندارد و بیشتر تمرکزش بر روی حفظ گونه های موجود است چون زیستگاه مناسبی برای این گربه سان در کشور باقی نمانده است.با این شرایط پس بهترین کار این است که مراقب داشته های خود باشیم اما گویا در این زمینه نیز موفق نبوده ایم چون هر از گاهی از گوشه و کنار شنیده می شود که توله شیری در فلان باغ وحش تلف شده نمونه بارز آن تلف شدن توله شیر سفید در باغ وحش هویزه است، توله شیر سفید باغ وحش هویزه که نیمه اردیبهشت امسال متولد شده بود در ۲۳ خرداد ماه تلف شد که علت تلف شدن آن در فضای مجازی تغذیه نامناسب و گرسنگی منتشر شده بود، شیر باغ وحش هویزه سال قبل آن نیز ۲ توله شیر سفید به صورت دو قلو به دنیا آورده بود که در همان روز تولد آنها را کشت.البته علت تلف شدن این توله شیر مشکلات و نقص ژنتیکی اعلام شد و محمدجواد اشرفی مدیرکل حفاظت محیط زیست خوزستان به ایرنا گفته بود که شیرهای سفید وقتی به دنیا می آیند به طور معمول مشکل ژنتیکی دارند و احتمال مرگ و میر در آنها طبق آمارها زیاد است، برابر گزارش دامپزشک، این شیر نابینا بوده و با توجه به اینکه مادرش نتوانسته بود تغذیه‌اش کند، ضعف جسمانی نیز داشته است.وی درباره وضعیت باغ وحش هویزه گفته بود قبل از مرگ این توله شیر سفید تذکری به شهرداری هویزه بابت بهبود وضعیت آنجا داده شده و مراقبت دامپزشک ثابت را الزام کردیم، اگر واقعا به این نتیجه برسیم که شهرداری نمی تواند باغ وحش را نگهداری و نظر محیط زیست را تامین کند، شرایط تعطیلی آنجا را فراهم می کنیم.

گردشگری در اروپای پساقرنطینه

پس از گذشت ماه‌ها قرنطینه،بسیاری از شهروندان اروپایی برای گذراندن تعطیلات لحظه‌شماری می کنند، اما مقاصد گردشگری تابستان امسال تفاوت‌هایی خواهند داشت:این بار خبری از بوفه‌های صبحانه یا تورهای گردشگری نیست، اما استفاده از ماسک و اندازه‌گیری دمای بدن از این پس جزئی از روند سفر خواهد بود.به گزارش ایسنا به نقل از رویترز، مقاصد گردشگری مختلف از «کولوسئوم» رم گرفته تا موزه «هرمیتاژ»آمستردام،قوانین جدیدی برای کاهش خطر ابتلا به ویروسی معرفی کرده‌اند که تاکنون منجر به مرگ حدود ۱۷۰ هزار نفر در اروپای غربی شده است.در ایتالیا، «برج پیزا» و «کلیسای جامع فلورانس »قصد دارند با استفاده از تکنولوژی، فاصله اجتماعی میان بازدیدکنندگان را حفظ کنند؛ به این ترتیب به کمک دستگاه‌های الکترونیکی در صورت نزدیک شدن بیش از حد بازدیدکنندگان به یکدیگر، با کمک ارتعاش هشدار داده خواهد شد. مسئولان شهر بارسلونا نیز قصد دارند با استفاده از یک برنامه به گردشگران در برنامه‌ریزی سفر و خودداری از حضور در مناطق پرازدحام کمک کنند. در کشورهایی همچون ایتالیا و اسپانیا، که گردشگری یک هشتم تولیدات ناخالص داخلی را تشکیل می‌دهد، مقام‌ها سعی دارند فصل گردشگری در تابستان را با جذب مجدد گردشگران احیا کنند. اما نگرانی‌هایی درباره بازگشت مجدد گردشگران و آغاز موج دوم ابتلا به ویروس کرونا نیز وجود دارد.با آغاز فصل گردشگری در اسپانیا، گردشگرانی که به این کشور سفر می‌کنند، از همان لحظه ورود با تفاوت‌هایی نسبت به سفرهای پیشین‌شان مواجه خواهند شد. مرزهای اسپانیا از هفته گذشته به روی بسیاری از کشورهای اروپایی باز شد.برخی از هتل‌های این کشور از اجرای تمهیداتی همچون استفاده از دستگاه‌های تهویه‌کننده هوا، دوربین‌های حساس به دمای بدن، لزوم عبور مسافران از درگاهی که مواد ضدعفونی‌کننده را اسپری می‌کند و لزوم قدم گذاشتن در قسمتی که برای ضدعفونی کردن کفش‌ها در نظر گرفته شده است، خبر داده‌اند. استفاده از سیستم سلف‌سرویس برای مسافران در نوبت صبحانه نیز امکان‌پذیر نخواهد بود و صبحانه توسط کارکنان سرو خواهد شد. همچنین بازدید از بسیاری از موزه‌ها و مکان‌هادیدنی جهان نیز از این پس فقط با رزرو بلیت به صورت آنلاین در زمان‌بندی‌های محدود و به شرط استفاده از ماسک و عبور از مسیرهای مشخص امکان‌پذیر خواهد بود.اما آغاز فعالیت مجدد موزه‌ها در کنار قوانین جدید به معنای پایان مشکلات اقتصادی نیست. از آن جایی که بسیاری از مقاصد فرهنگی جهان ناچار به کاهش تعداد بازدیدکنندگان هستند، انجمن موزه‌های هلند تخمین زده است با ادامه داشتن این روند، موزه‌های این کشور هر هفته با پنج تا هفت میلیون یورو خسارت مواجه خواهند بود.طبق اعلام «یونسکو» نیز بیش از ۱۰ درصد از موزه‌های جهان هیچ‌گاه قادر به بازگشایی نخواهند بود و سایر موزه‌ها هم برای بقا باید برنامه‌ای جدید در دستور کار قرار دهند.ویروس کرونا تاثیرات ماندگاری را در برخی از اماکن فرهنگی همچون موزه «دل پرادو» اسپانیا که بیشتر درآمد خود را مدیون بازدید گردشگران است بر جای خواهد گذاشت.مشکلات مالی ناشی از تعطیلی طولانی مدت فقط مختص هتل‌ها و موزه‌ها نیست و سالن‌های تئاتر سراسر اروپا نیز با مشکلات مشابهی مواجه هستند. سالن تئاتر «شکسپیرز گلوب» در لندن که نسخه‌ای مشابه از سالن‌های تئاتر عصر الیزابت است اعلام کرده بدون دریافت کمک مالی ناچار به تعطیلی خواهد شد.

شهر جهانی یزد میزبان رویدادهای هوشمند گردشگری

مدیر کل میراث فرهنگی، صنایع دستی و گردشگری استان یزد با تاکید بر سازگاری با کرونا، از برگزاری رویدادهای هوشمند گردشگری به ویژه سالگرد ثبت بافت تاریخی یزد در فهرست آثار جهانی یونسکو خبر داد. «سیدمصطفی فاطمی» در گفت‌وگو با ایسنا، با بیان این که همزیستی با کرونا از ضرورت بقای صنعت گردشگری است، اظهار کرد: با توجه به طولانی شدن بحران کرونا، نمی‌توان در مورد دوران پسا کرونا صبحت کرد چرا که همچنان درگیر این بحران هستیم و باید همسو با دنیا در زمینه همزیستی با این ویروس اقدام کنیم.وی افزود: راهکار سازگاری و همزیستی با کرونا در زمینه گردشگری آموزش و ترویج فعالیت در این حوزه با برخورداری از راهکارهای بهداشتی است.این مسئول از برگزاری رویدادها به صورت هوشمند در یزد خبر داد و گفت: ایجاد محدودیت برای سفر، برگزاری جشنواره‌ها و رویدادها و حتی بازار راهکار درستی نیست، بلکه باید سفر هوشمند، جشنواره هوشمند، مراسم‌های هوشمند و گردشگری و حتی بازار هوشمند را جایگزین کنیم البته این هوشمندسازی و سازگاری نباید با عادی سازی اشتباه گرفته شود.

فاطمی ترویج و تبلیغ هوشمندسازی رویدادها را در دستور کار استان دانست و گفت: جشنواره ثبت ملی قهوه یزدی اولین رویداد هوشمند گردشگری استان در سال جاری بود که با رعایت پروتکل‌های بهداشتی و فاصله گذاری اجتماعی برگزار شد اما به منظور نهادینه کردن این مسئله با ایجاد تنوع در ساختارها و زیرساخت‌های برگزاری رویدادهای گردشگری، برنامه‌ای برای برگزاری چند رویداد در سال جاری خواهیم داشت.مدیر کل میراث فرهنگی، صنایع دستی و گردشگری یزد ایجاد محدودیت‌هایی مانند الزام پوشیدن ماسک، فاصله گذاری اجتماعی، کاهش ظرفیت برخی از رویدادها بعضا تا یک چهارم ظرفیت کل را از لازمه‌های برگزاری رویدادهای گردشگری دانست و از برگزاری رویداد ثبت جهانی یزد حتی به صورت مجازی خبر داد.

کوه قلات و تنگ سرخ شیراز به مناطق شکار ممنوع پیوستند

کوه قلات و تنگ سرخ شیراز با عنوان منطقه شکار و تیراندازی ممنوع شیراز معرفی شدند، پیوستن این مناطق به پهنه زیست‌محیطی استان فارس میزان حفاظت و مراقبت از آن را افزایش می دهد و امکان تصرف‌های غیر قانونی را در این پهنه‌ها می کاهد. مدیر کل حفاظت محیط زیست استان فارس با قدردانی از سازمان‌های مردم‌نهاد و مردمی که به‌صورت خودجوش خواستار حفاظت از این مناطق شدند، ابراز داشت: ثبت ممنوعیت شکار و تیراندازی برای این مناطق با خواست مردم صورت گرفته است و مردم، خود، آغاز گر این فرایند بوده‌اند.حمید ظهرابی با بیان اینکه این مناطق در زمره نخستین مناطقی است که مردم از آن حفاظت و آن را مدیریت می کنند، عنوان کرد: این رویداد به‌مثابه الگویی برای کشور به‌شمار می‌رود و در موضوع حفظ تنوع زیستی هرجا شاهد موفقیتی هستیم، به دلیل مشارکت مردم است.وی با اشاره به اینکه در شیوه نامه‌های کنوانسیون تنوع زیستی حفاظت از تنوع زیستی، جلب مشارکت مردم، حفاظت مشارکتی و بهره‌برداری پایدار در گرو همراهی مردم عنوان شده است، ادامه داد: برای نهادینه‌شدن این موضوع به الگوسازی نیاز داریم و بخشی از این فعالیت‌ها تاکنون در قالب قرق‌های اختصاصی شکل گرفته است.مدیر کل حفاظت محیط زیست استان فارس بیان داشت: تجربه استان کرمان در ایجاد قرق اختصاصی در کوه منصورآباد این استان ثابت کرده است که می‌توان منطقه‌ای به وسعت ۱۲۰ هزار هکتار را با ۳۰۰ نیروی داوطلب مردمی حفاظت کرد و شاهد افزایش گونه‌های گیاهی و جانوری بود که اثبات می کند منطقه از هر لحاظ به درستی حفاظت شده است.ظهرابی موفقیت در عرصه حفاظت از محیط زیست را مرهون حضور و مشارکت مردم دانست و بیان داشت: سازمان حفاظت محیط زیست مجموعا در سراسر کشور حدود سه هزار محیط‌بان دارد و نیاز است با همکاری سازمان‌های مردم‌نهاد و حفاظت مشارکتی و خواست مردم، مناطق مختلف از گزند و آسیب در امان بمانند.



یادداشت

خطای مدیریتی یا منع باغ وحش داری

یک فعال حقوق حیوانات با انتقاد از تعطیل شدن تنها مرکز بازپروری حیات وحش در کشور، بهانه های تعطیلی این مرکز را خطا و ضعف مدیریت حوزه حیات وحش در سازمان محیط زیست خواند. فرزاد علیزاده فعال محیط زیست نوشت: از آن جا که "تکذیب" به رویه متداول برخی نهادهای مسئول تبدیل شده است، وقتی خبر تعطیلی کلینیک شبانه روزی پارک پردیسان (که حکم اورژانس شبانه روزی حیات وحش را داشت) منتشر شد، دفتر حیات وحش سازمان محیط زیست که یکی از مهمترین بخش های معاونت محیط طبیعی است، طبق معمول خبر را تکذیب و با عادی جلوه دادن موضوع ادعا کرد که قرارداد پیمانکار قبلی تمام شده است و سازمان تصمیم دارد از این پس این مرکز را توسط پرسنل سازمان اداره کند. اما کسانی که از نزدیک شاهد فعالیتهای این مرکز بوده و از توانایی های پرسنل دفتر حیات وحش اطلاع داشتند، می دانستند که با تبدیل این مرکز تخصصی به یک مرکز درمانی با ساعت اداری محدود، باید فاتحه حیات وحش را خواند.مدیر دفتر حیات وحش سازمان هم پیش تر به کلیه ادارات استانها دستور داده بود، از این پس حیوانات آسیب دیده را به پردیسان ارسال نکنند و به جای آن با استفاده از ظرفیت بخش خصوصی! در استان های مختلف، حیوانات در خود استان درمان و تیمار شوند، یا مستقیما تحویل باغ وحش ها شوند. ظاهرا این دستور به این دلیل صادر شده که ایشان مدعی اند که کلینیک پردیسان تبدیل به یک باغ وحش شده است و ما وظیفه باغ وحش داری نداریم. ادعای مدیر دفتر حیات وحش سازمان در حالی است که بر اساس «دستورالعمل نحوه برخورد با جانوران وحشی کشف و ضبط شده» گونه های کشف شده اگر قابلیت رهاسازی و بازگشت به طبیعت را دارند، در صورت تایید سلامت باید سریعا در زیستگاه مربوطه رهاسازی شوند و آنها که نیاز به درمان دارند باید پس از درمان و ریکاوری رهاسازی شوند و یا در صورت عدم توانایی در بازگشت به طبیعت، به یکی از مراکز ذیصلاح تحویل داده شوند. از طرفی، اکثر قریب به اتفاق استانهای کشور فاقد مرکزی جهت درمان حیات وحش می باشند. در واقع باید گفت که منظور ایشان از «ظرفیت های بخش خصوصی» کدام مراکز بوده؟ چند مرکز وجود دارد؟ در کدام استانها؟ آیا این مراکز از کلیه امکانات درمانی و نگهداری برخوردار هستند؟ در این خصوص شاهد بودیم که سال گذشته تعدادی از حیوانات آماده رهاسازی به جای بازگشت به زیستگاه و رهاسازی به بدنام ترین باغ وحش های کشور پیشکش شدند. باغ وحش هایی که براساس ماده ۸ دستورالعمل ایجاد و مدیریت مراکز نگهداری حیات وحش، باید توسط نمایندگان دفتر تنوع زیستی و حیات وحش، دفتر حقوقی، دفتر حفاظت و مدیریت صید و شکار، دفتر موزه و ذخائر ژنتیکی، (همگی تحت عنوان کمیته فنی) به صورت مرتب و دوره ای بازدید شوند و گزارش ارائه دهند. دستورالعملی که به نظر می رسد انجام نمی شود. (وضعیت اسفناک باغ وحش های کشور شاهدی است بر این مدعاست). گفته می شود مدیرکل دفتر حیات وحش با ارسال نامه به ادارات محیط زیست در کلیه استان های کشور دستور داده حیوانات آسیب دیده که به هر نحوی کشف یا تحویل ادارات می شوند به جای ارسال به کلینیک پارک پردیسان در خود استان تیمار و درمان شوند و یا مستقیما به باغ وحش های استان ها منتقل شوند. ناگفته نماند در دستورالعمل فعلی، صاحبان باغ وحش ها و مراکز نگهداری حیات وحش فقط برای حیوانات مرکز خودشان موظف به تیمار و درمان هستند و در خصوص درمان و ریکاوری حیات وحش وظیفه ای ندارند. شاید منظور دکتر منتظمی از "استفاده از ظرفیت بخش خصوصی" کلینیک های لاکچری بالای شهر است که برای کوتاه کردن مو و ناخن حیوانات خانگی هزینه های گزاف دریافت می کنند. هرچند که به تازگی پای این مراکز نیز به پروژه های سازمان هم باز شده است. کدام کلینیک را در این کشور سراغ دارید که حاضر است به صورت رایگان، پروسه طولانی مدت درمان و ریکاوری گونه های حیات وحش را تقبل کند؟ آیا مراکز بخش خصوصی مورد نظر سازمان، حاضر به درمان رایگان حیات وحش هستند و یا اساسا این دانش و تخصص را دارند؟ حیواناتی که پیش از این به مرکز پردیسان می رسیدند پس از انجام خدمات اورژانسی و درمان، باید دوران نقاهت خود را در این مرکز سپری می کردند و پس از طی این دوره یا در زیستگاه مربوطه رهامی شدند یا در صورت عدم توانائی در بازگشت به طبیعت به مراکز نگهداری همچون باغ وحش ها یا باغ پرندگان که این دفتر کمترین نظارت را بر آنها داشت ارسال می شدند. عجیب است که مسئولان محترم این دفتر اجرای این پروسه را به باغ وحش داری تشبیه کرده اند و اگر بنا بر ادعای مدیر دفتر حیات وحش، حیوانات آماده رهاسازی در کلینیک دپو شده و پروسه رهاسازی برایشان اتفاق نیفتاده، این خطای مدیریتی و عدم برنامه ریزی و نظارت دفتر حیات وحش است نه مرکز کلینیک پردیسان. اما ازین پس تکلیف حیواناتی که خارج از ساعت اداری نیاز به رسیدگی دارند چیست؟ چرا همه برنامه ها در این دفتر در هاله ای از ابهام و با عدم شفافیت اجرا می شود؟ از پافشاری معاونت محیط طبیعی سازمان در صدور پروانه های شکار و ایجاد قرق های اختصاصی شکار در کنار مناطق چهارگانه، ناتوانی در مهار معضل بزرگ کشتار میلیونی پرندگان در فریدونکنار و تالاب های جنوب کشور بگیرید تا انتقال غیر کارشناسی تنها یوزهای آسیایی در اسارت جهان، بیهوش سازی پرحاشیه توسط دامپزشکان ناشی و غیر متخصص و عدم رسیدگی و نظارت به بدنام ترین باغ وحش های کشور و تحویل حیوانات آماده رهاسازی در طبیعت به افراد بدنام ... و این اواخر هم کاهش بیست و چند نفری نیروهای متخصص کلینیک پارک پردیسان به زیر ۵ نفر آنهم با مدیریت دامپزشکی که اساسا "تخصصی در این خصوص ندارد و به گفته خودش تا پیش از این دامپزشک دامهای بزرگ بوده است! در معاونت محیط طبیعی چه می گذرد؟ چرا آقای عیسی کلانتری علی رغم نگرانی فعالان محیط زیست و حیات وحش به اوضاع این معاونت رسیدگی نمی کند؟ چرا دستگاه های نظارتی در این موضوع ورود نمی کنند؟ مسئولان این دفتر فعالین محیط زیست را متهم به سیاه نمایی و تخریب میکنند حال اینکه حتی یک روزنه ی مثبت هم وجود ندارد که دوستداران محیط زیست به آن امید ببندند. اصولا مصادره به مطلوب و استفاده ابزاری از اصطلاح "سیاه نمایی" یا "بزرگ نمایی" در بین مقامات و مسئولین ما به امری عادی و رایج تبدیل و کم کم جایگزین پاسخگویی مسئولانه شده است.

روزنامه جمهور

یکشنبه
۸ تیر ۹۹
۶ ذی القعده ۱۴۴۱
۲۸ ژوئن ۲۰۲۰
شماره ۵۸۷
سال سوم

صاحب امتیاز و مدیر مسئول: محمدرضا محمدیوسفی
سردبیر: سیدصالح هاشمی
تلفکس: ۶۶۵۶۵۲۶۸-۰۲۱ **بازرگانی:** ۰۹۱۰۹۸۷۷۷۱۵
شماره شهرستان‌ها: ۶۶۹۷۳۶۷۸، ۶۶۴۶۱۷۷۰-۰۲۱ **شماره دولتی تهران:** ۶۶۵۶۷۷۶۳-۰۲۱
آدرس سازمان شهرستان‌ها: تهران، خیابان دانشگاه، کوچه ماستری فراهانی، پلاک ۶، واحد ۱
نشانی روزنامه: تهران- خیابان جمهوری اسلامی- حد فاصل اسکندری و باستان- کوچه نفر پلاک ۱۱- طبقه اول **کد پستی:** ۱۳۱۱۸۷۳۹۶۴
سایت اختصاصی: www.jomhourdaily.ir **مدیریت:** jomhoor.press@gmail.com
چاپ: کارگر / **شرکت توزیع:** رسانه گستر کیهان

کتاب

فروش چشم‌گیر نسخه‌ای نادر از قرآن



نسخه نادری از قرآن کریم با صفحه‌هایی از جنس کاغذهای «چینی» در یک حراجی میلیون‌ها پوند فروخته شد. به گزارش ایسنا و به نقل از نشنال، نسخه‌ای از یک کتاب قرآن ایرانی متعلق به قرن پانزدهم میلادی با صفحه‌های از جنس کاغذهای دوره دودمان «مینگ» چین با ظاهری طلاکوبی‌شده و در رنگ‌های سرمه‌ای، فیروزه‌ای، سرخابی، سبز، نارنجی و کرم در حراجی کریستیز به قیمت ۷،۰۱۶،۲۵۰ پوند فروخته شد. از این اثر که در جریان مزایده «آثار هنری اسلامی و هندی» واقع در حراجی کریستیز لندن به فروش رفته، به دلیل صفحه‌آرایی زیبا، طلاکوب بودن عنوان‌های سوره‌ها و شماره‌های آیه‌ها به عنوان نسخه‌ای «منحصربه‌فرد» یاد شده است. قیمت این اثر در ابتدا ۶۰۰ هزار تا ۹۰۰ هزار پوند برآورد شده بود اما در نهایت در حراجی بیست و پنجم ژوئن به قیمت بیش از هفت میلیون پوند فروخته شد. در جریان حراج «آثار هنر اسلامی و هند» در مجموع ۲۲۶ اثر به مزایده گذاشته شد که از بین آن‌ها ۳۵ اثر ایرانی از جمله یک جلد قرآن متعلق به دوران صفویه، یک قرآن به خط کوفی، یک آلبوم خوشنویسی و خطاطی متعلق به قرن شانزدهم، و یک قرآن به خط نستعلیق متعلق به اواخر قرن هجدهم به فروش گذاشته شد.

برگزیده جایزه «گنکور» در کتابفروشی‌ها

رمان «همه انسان‌ها به یک شکل زندگی نمی‌کنند» نوشته ژان پل دوبوآ با ترجمه احمد آل احمد منتشر شد. به گزارش ایسنا، این رمان که در جایزه «گنکور ۲۰۱۹» برگزیده شناخته شده، در ۲۸۶ صفحه و با قیمت ۳۷۵۰۰ تومان توسط نشر کتاب تداعی منتشر شده است. در معرفی رمان «همه انسان‌ها به یک شکل زندگی نمی‌کنند» آمده است: دوبوآ در حال حاضر در کار نویسندگی و سفرنامه‌نویسی در نشریه نوبل آبزرواتور به عنوان گزارشگر به فعالیت مشغول است. این رمان داستان زندگی خانواده‌ای در منطقه اسکاندیناوی را از زبان پسر آن‌ها روایت می‌کند. خانواده‌ای که پدرش یک کشیش پروتستان است و مادرش صاحب یک سینما و شغل او و نمایش برخی از آثار خاص در نهایت برای پدر مشکلاتی در کلیسای پروتستان به وجود می‌آورد که منجر به خلع مقام کشیشی او می‌شود. او به همراه پسرش از منطقه اسکاندیناوی راهی کبک کانادا می‌شود و زندگی متفاوتی که او در کبک و برخی شهرهای کانادا سپری می‌کند در نهایت او را به یک قتل وادار می‌کند و راهی زندان.

فراخوان نمایشگاه ملی عفاف و حجاب



کارگروه ساماندهی مد و لباس کشور با مشارکت و همکاری هنرمندان، فعالان و دست‌اندرکاران عرصه عفاف و حجاب، ترویج و تعمیق الگوهای عفاف و حجاب در سطح جامعه و ارتقای فرهنگ مصرف کالای ایرانی و جایگزین کردن پوشش اسلامی ایرانی به‌جای پوشش نامتعارف به‌منظور فعال‌سازی همه ظرفیت‌های موجود حوزه طراحی و تولید محصولات عفاف و حجاب برای ایجاد جهش در تولید کشور و همچنین تحقق منویات مقام معظم رهبری در دستیابی به سبک زندگی اسلامی ایرانی، نمایشگاه ملی عفاف و حجاب را از نوزدهم لغایت بیست و هفتم تیرماه سال ۱۳۹۹ هم‌زمان با هفته عفاف و حجاب برگزار می‌کند. در بخش اهداف نمایشگاه مواردی چون معرفی ظرفیت‌های طراحی و تولید محصولات عفاف و حجاب؛ افزایش و توسعه خلاقیت، نوآوری و توسعه در مد و لباس اسلامی -ایرانی و ساماندهی آن؛ کمک به اشاعه و گسترش فرهنگ عفاف و حجاب در جامعه؛ فراهم ساختن بستر مناسب برای مخاطبان جهت دسترسی و خرید محصولات عفاف و حجاب؛ بسترسازی، به کارگیری و اشاعه نمادها، نشان‌ها و مؤلفه‌های هویت اسلامی، ایرانی در عرصه پوشش و سبک زندگی و ارج نهادن چهره‌های ماندگار و تشویق طراحان مستعد و تجلیل از دست‌اندرکاران موفق عفاف و حجاب عنوان شده است.

رویکرد نمایشگاه

رویکرد غالب معرفی الگوها و سبک‌های اصیل و نوین ایرانی-اسلامی در پوشش و سبک زندگی که هویت و اصالت خود را از نمادهای فرهنگ، هنر و تمدن ایرانی اسلامی گرفته باشند.

بخش‌های نمایشگاه

این دوره از نمایشگاه در چهار بخش مسابقه و نمایش طرح عفاف و حجاب؛ مسابقه ایده تا اجرا؛ فعالیت‌های تبلیغی، ترویجی و عرضه محصولات عفاف و حجاب برگزار می‌شود.

کارگاه دوخت رایگان انواع چادر

برگزاری کارگاه‌های آموزشی و نشست‌های تخصصی

کمیته علمی و دانشگاهی نمایشگاه با شناسایی نیازهای آموزشی و با دعوت از اساتید، صاحب‌نظران و پیشکسوتان حوزه عفاف و حجاب اقدام به برگزاری نشست‌ها تخصصی و کارگاه‌های آموزشی می‌نماید.

مشخصات دقیق عنوان و زمان نشست‌ها و کارگاه‌ها از طریق سایت قابل پیگیری خواهد بود.

مهدکودک

در این بخش از نمایشگاه در نظر هست با بهره‌گیری از کارشناسان امور تربیتی، آموزه‌های دینی موجود در حوزه عفاف و حجاب را با استفاده از وسایل کمک آموزشی و نقاشی به کودکان آموزش داده شود.

بخش عرضه محصولات عفاف و حجاب

باهدف حمایت از کالای ایرانی و بهره‌مندی از ظرفیت‌های تولید داخلی، کارگروه ساماندهی مد و لباس با حضور و مشارکت فعالان عفاف و حجاب نسبت به نمایش آثار و طرح‌ها اقدام کرده و بستر لازم را برای دسترسی و خرید محصولات عفاف و حجاب فراهم خواهند ساخت.

در این بخش کلیه طراحان، تولیدکنندگان و عرضه‌کنندگان می‌توانند محصولات خود را به تفکیک در چهار بخش چادر و پوشش سر، مانتو اجتماع بانوان و ملزومات عفاف و حجاب را که موفق به دریافت نشان شیما یا مالکیت معنوی گردیده‌اند به مخاطبان عرضه کنند.

در بخش معیارها و ضوابط مهم جهت حضور در بخش عرضه به مواردی چون کلیه آثار قابل عرضه می‌بایست نشان شیما را قبل از عرضه برای هر یک از محصولات دریافت نمایند؛ کلیه محصولات عرضه‌شده در بخش فروش می‌بایست تحت نظارت کامل کارگروه ساماندهی مد و لباس (قیمت‌گذاری و مطابقت با ضوابط طراحی و دوخت ایرانی اسلامی)؛ قیمت‌گذاری تمامی آثار با حضور کارشناسان اتحادیه، کارگروه، تعزیرات و اماکن تهران انجام خواهد شد و قیمت‌گذاری غرفه‌ها بر اساس متراژ درخواستی و هزینه‌های جاری تعیین و اعلام می‌گردد اشاره شده است.

علاقه‌مندان به شرکت در این نمایشگاه می‌توانند پس از ثبت‌نام در سایت نمایشگاه https://iranmode.farhang.gov.ir/ و مطالعه اطلاعات تکمیلی در وب‌سایت، آثار خود را از اول اردیبهشت تا یکم تیرماه سال جاری به ستاد نمایشگاه ارسال کنند.

بر اساس اعلام مسئولان جشنواره، متقاضیان تا روز ۱۱ تیرماه ۱۳۹۹ برای ثبت‌نام در این رویداد فرصت دارند. همچنین نتایج این بخش از طریق سایت نمایشگاه به نشانی https://iranmode.farhang.gov.ir/ اطلاع‌رسانی می‌شود.

نمایشگاه ملی عفاف و حجاب از ۱۹ تا ۲۷ تیرماه ۱۳۹۹ در مصلای امام خمینی (ره) برگزار می‌شود.

سینما و تئاتر

انتشار فراخوان جشنواره آنلاین فیلم کوتاه «کشف استعداد»

دبیرخانه جشنواره آنلاین فیلم کوتاه «کشف استعداد» فراخوان اولین دوره این رویداد سینمایی را منتشر کرد. به گزارش ستاد خبری جشنواره آنلاین فیلم کوتاه «کشف استعداد»، نخستین دوره جشنواره آنلاین فیلم کوتاه «کشف استعداد» از تاریخ ۱۵ تا ۳۰ مرداد ۱۳۹۹ به دبیری شهرام اسدزاده به صورت آنلاین برگزار می‌شود. شهرام اسدزاده نویسنده و کارگردان سینما و تئاتر است که بعد از دریافت مجوز رسمی از وزارت فرهنگ و ارشاد اسلامی و سازمان امور سینمایی و سمعی بصری، با صدور حکمی از سوی روح‌الله حسینی مدیرکل دفتر جشنواره‌ها و همکاری‌های بین‌الملل سازمان سینمایی به عنوان دبیر این جشنواره منصوب شده است. ثبت‌نام فیلم‌های متقاضی شرکت در این رویداد سینمایی از طریق سایت جشنواره به نشانی www.talentfilmfest.com انجام می‌شود. زمان شروع ثبت‌نام در این جشنواره از ۷ تیرماه ۱۳۹۹ است و ۳۱ تیرماه ۱۳۹۹ مهلت ثبت‌نام به پایان می‌رسد. این رویداد سینمایی در ۲ بخش رقابتی «فیلم کوتاه» و «استعداد برتر» برگزار می‌شود و تمامی فیلم‌های کوتاهی که از یکم فروردین ماه ۱۳۹۷ تا یکم تیرماه ۱۳۹۹ تولید شده‌اند، می‌توانند در این جشنواره شرکت کنند.

همچنین علاقه‌مندان به فیلمسازی و بازیگری نیز می‌توانند مطابق با شرایط مندرج در فراخوان جشنواره و با مراجعه به سایت جشنواره در بخش «استعداد برتر» ثبت‌نام کرده و آثار خود را برای رقابت در این بخش ارسال کنند. متن کامل فراخوان و شرایط شرکت در نخستین دوره جشنواره آنلاین فیلم کوتاه «کشف استعداد» در سایت جشنواره در دسترس است.

واکنش دو صنف سینمایی به توقف صدور پروانه ساخت سریال‌های خانگی

کانون کارگردانان سینمای ایران و شورای مرکزی کانون فیلم‌نامه‌نویسان سینمای ایران به توقف در روند تولید و نمایش آثار نمایش خانگی انتقاد کردند. به گزارش روابط عمومی کانون کارگردانان سینما، کانون کارگردانان سینمای ایران در متن بیانیه‌ای که اخیرا تنظیم کرده است به انتقاد از توقف صدور پروانه ساخت سریال‌ها در شبکه نمایش خانگی پرداخته است.

در متن این بیانیه ضمن تاکید بر «کانون کارگردانان سینمای ایران هر گونه توقف در روند تولید و نمایش را شدیدا محکوم می‌کند» آمده است: «متاسفانه در روزهایی که شیوع کرونا آسیب‌های جبران ناپذیری به اقتصاد سینمای ایران زده و هنرمندان روزهای سختی را طی می‌کنند، سازمان سینمایی در اقدامی عجیب و تاسف بار و به بهانه افزایش تولیدات اقدام به تعطیلی صدور پروانه ساخت سریال‌های نمایش خانگی نموده و از دادن مجوز سلب مسئولیت کرده است. هم‌اکنون محصولات و سریال‌های نمایش خانگی فضای آنلاین قشر وسیعی از مردم و حتی مخاطبین خاموش را از شهرهای کوچک و روستاها تا هموطنان خارج از کشور تحت پوشش قرار میدهد، مخاطبینی خاموش که نه برنامه‌های صداوسیما را می‌بینند و نه اهل رفتن به سینما هستند. ولی تصمیمات غیر کارشناسی و آزمودن راه‌های محدود کننده قبلی نتیجه‌ای جز سوق دادن این مخاطب انبوه به سمت فضای مجازی خارجی نخواهد داشت.

توقف تولید سریال‌های نمایش خانگی توسط سازمان سینمایی مقدمه‌ای بر دخالت سازمان‌های دیگر در محدود کردن هرچه بیشتر این تولیدات خواهد بود که نتیجه آن نابودی پلتفرم‌های فضای آنلاین، از دست رفتن مخاطبین میلیونی و بیکاری بسیاری از اهالی زحمتکش سینمای ایران خواهد بود که در تولید این سریال‌ها نقش دارند.

مدیرعامل شرکت آب و فاضلاب استان:

اصفهان در حوزه آب دچار بحران است



مدیرعامل شرکت آب و فاضلاب استان اصفهان گفت : استان اصفهان در حوزه آب شرب دچار تنش آبی نیست، بلکه دچار بحران است.

هاشم امینی در جمع اصحاب رسانه به مناسبت هفته مدیریت مصرف آب و برق در کشور بیان داشت: استان اصفهان در حوزه آب شرب دچار تنش نیست، بلکه دچار بحران است که در این راستا اجرای طرح های آبرسانی و انتقال آب به اصفهان یکی از مطالبات مردم و مدیران استان اصفهان می باشد.

وی گفت: در استان اصفهان مصرف آب خانگی در هر ماه ۱۱ مترمکعب است، که این میزان در کشور ۱۵ مترمکعب و متوسط مصرف استاندارد آن نیز ۲۰ مترمکعب در ماه می باشد.

این مقام مسئول ادامه داد: این موضوع نشان دهنده وضعیت بحرانی استان اصفهان در تأمین و پایداری آب شرب و بهداشت است در صورتیکه برخی می گویند که اصفهان مشکلی برای آب ندارد.

امینی با اشاره به یکپارچه سازی شرکت آب و فاضلاب شهری و روستایی در استان اصفهان گفت: یکی از برنامه های وزارت نیرو یکپارچه‌سازی بخش تامین و توزیع آب شرب و بهداشت و تامین آب روستا بود که با یکپارچه‌سازی آن شاهد ایجاد جهش در خدمات‌رسانی به مردم در مناطق مختلف روستایی‌هستیم.

مدیرعامل شرکت آب و فاضلاب استان اصفهان استان اصفهان افزود: یکی از رویکردهای شرکت آب و فاضلاب استان اصفهان در بودجه ۹۹ روستا محور شده است تا بتوانیم با برنامه جهادی و منسجم سطح خدماتی روستاها را به شهرهای همجوار آن نزدیک کنیم.

وی اضافه کرد: همچنین با اجرای پویش الف- ب- ایران هر هفته در استان های مختلف کشور افتتاح پروژه داریم که در راستای افزایش امیدبخشی در سطح جامعه اجرای این پویش ادامه خواهد داشت.

امینی ادامه داد: در اسفندماه سال گذشته با اجرای پویش الف- ب- ایران ۷ پروژه با اعتباری بالغ بر ۷۸۵ میلیارد تومان به صورت ویدئو کنفرانس به بهره برداری رسید.

مدیرآبفا اصفهان با اشاره به بازسازی شبکه فاضلاب شهری در اصفهان گفت: بازسازی شبکه فاضلاب شهری با اعتبارات فاینانس خارجی در خیابان های میر، مشتاق، آبشار، کمال اسماعیل با اعتباری بالغ بر ۷۰۰ میلیارد تومان انجام شد.

وی افزود: همچنین احداث شبکه فاضلاب در محلات خیابان‌های امام خمینی، کاوه، جاده فرودگاه، حصه انجام شد و شبکه فاضلاب در این مناطق به اتمام رسید.

این مقام مسئول گفت: امیدواریم با برنامه ریزی های انجام شده شبکه فاضلاب در محلات جی شیر، روشن دشت، پینارت و شهید کشوری نیز اجرا شود.

امینی بیان داشت: آبرسانی به شهر باغشاد و ۸ روستای لنجان در مجاورت تصفیه خانه باباشیخعلی انجام گردیده و در ماه های آینده نیز آبرسانی کامل به شهر باغ بهادران انجام می‌شود.

مدیرآبفا استان اصفهان گفت: درپی شیوع ویروس کرونا مصرف آب در استان ۱۸ درصد افزایش داشت و در حال حاضر شاهد افزایش ۳۰ تا ۴۰ درصدی مصرف آب در اصفهان با توجه به پیک مصرف تابستان هستیم که از مردم درخواست داریم با توجه به محدودیت هایی که در زمینه آب وجود در زمینه مصرف آب مدیریت داشته باشند.

وی با اشاره به پروژه های آبفا در سال ۹۹ بیان کرد: اصلاح و بازسازی ۲۴۰ کیلومتر شبکه آب استان که در سال گذشته، ۲۳۷ کیلومتر بود تکمیل شده است.

هاشم امینی افزود: همچنین مطالعات آبرسانی به شهرستان فریدونشهر، مطالعات تامین آب بخشی از مجتمع های روستایی اردستان و مطالعات آبرسانی به بخش مرکزی و تامین آب بافت مرکزی اصفهان از جمله دیگر اقدامات آبفا در سال ۹۹ است.

این مقام مسئول اضافه کرد: همچنین با توجه به افت فشار آب در محلات قائمیه و بلوار شفق اصفهان مخزن ۱۰ هزار متر مکعبی با اعتبار بالغ بر ۱۲ میلیارد تومان در این محلات احداث خواهد شد.

وی با اشاره به پیشرو بودن اصفهان در زمینه هوشمندسازی شبکه های آب و فاضلاب اظهار داشت: از دیگر اقدامات آبفا اصفهان حفر و تجهیز چاه‌ها در بخش های روستایی است که حفر و تجهیز ۱۷ حلقه چاه در روستاها و اجرای ۳۱۰ کیلومتر لوله آب در شهر، روستاهای استان از جمله این اقدامات است.

مدیرعامل آبفا استان اصفهان ادامه داد: در حوزه شهری اصفهان آب بدون درآمد و پرت آب ۱۶.۱ درصد است که این میزان پرت در روستاها ۳۵ درصد است ودر این زمینه اصفهان سرآمد کشور در کاهش آب بدون درآمد است.

امینی تصریح کرد: در سال جاری توسعه ۲۲۰ کیلومتری شبکه فاضلاب در استان در دستور کار است که این میزان در سال گذشته ۲۰۵ کیلومتر بود.

وی همچنین از ارائه ۲۳ خدمت غیرحضوری به مشترکین آبفا در استان اصفهان خبر داد و گفت: آبفا اصفهان با داشتن چهار مدیریت تحت عنوان خدمات مشترکین، پیاده سازی و اجرای تعرفه ها، وصول و درآمد و مشترکین خاص در تلاش است در سطح استان خدمات شرکت را به بهترین نحو در اختیار مشترکین قرار دهد.

مدیرعامل آبفا استان اصفهان افزود: سامانه ۱۵۲۲ برای ارائه خدمات ۲۳ گانه در ۲۴ ساعت شبانه روز در خدمت شهروندان است و مشترکین برای انجام امور خود نیازی به حضور در شرکت آبفا ندارند.

هاشم امینی همچنین بیان داشت: یکی دیگر از اقدامات شرکت آبفا اصفهان حذف قبوض کاغذی بود که در سال گذشته با حذف قبوض کاغذی و ایجاد سامانه پیامکی اعلام قبوض در جهت حفظ محیط زیست و توسعه دولت الکترونیک کوشیدیم.

مدیرعامل شرکت آب و فاضلاب استان اصفهان با اشاره به پیشرفت ۳۰ درصدی سامانه دوم آبرسانی اصفهان بزرگ گفت: لوله گذاری و تامین تجهیزات این طرح در حال پیگیری است و مدیریت استان در نظر دارد بخشی از سامانه دوم آبرسانی اصفهان بزرگ را از سال آینده وارد مدار کند.

روزنامه جمهور

دوشنبه
۲۳ تیر ۹۹
۲۱ ذی القعده ۱۴۴۱
۱۳ جولای ۲۰۲۰
شماره ۵۹۸
سال سوم
۲۰۰۰ تومان

اولین طرح دو فوریتی مجلس؛ سامان دادن به عرضه در بازار مسکن

مجلس یازدهم اولین طرح دو فوریتی خود را به موضوع مسکن اختصاص داده است نشان می‌دهد نمایندگان مجلس به دغدغه‌های مردم توجه دارند.این سومین قانونی است که در خصوص اخذ مالیات از خانه‌های خالی به تصویب می‌رسد.تصویب اخذ مالیات از خانه‌های خالی در قانون مالیات‌های مستقیم مصوب سال ۹۴ پیش از این در سال ۹۴، ماده ۵۴ مکرر قانون مالیات‌های مستقیم و در هنگام بررسی لایحه اصلاح این قانون، به آن افزوده شده بود/ ۳

رهبر معظم انقلاب:

همه مشکلات موجود قابل حل است

توهین به دولتمردان به هیچ وجه جایز نیست

رهبر انقلاب اسلامی صبح دیروز در ارتباط تصویری با نمایندگان ملت در مجلس شورای اسلامی، مجلس یازدهم را «مظهر امید و انتظار مردم» خواندند و با استناد به «بنیه قوی و ظرفیت‌های مادی کشور» و «توانایی‌هایی معنوی و ایمانی ملت» تأکید کردند: اطمینان داریم همه مشکلات موجود قابل حل است و مجلس باید با اولویت‌بندی مسائل، پرهیز از حاشیه‌سازی و نیز کار مخلصانه برای مردم در روند حل مشکلات، تأثیر محسوس بگذارد.، رهبر انقلاب اسلامی همچنین با ابراز تأسف عمیق از اوج گیری مجدد کرونا، همه را به رعایت کامل دستورالعمل های بهداشتی فراخواندند و افزودند: مردم با گسترش نهضت تعاون به نیازمندان بار دیگر کشور را از طراوت کمک به قشرهای ضعیف و خانواده‌های نیازمند سرشار کنند.حضرت آیت‌الله خامنه‌ای حضور درصد قابل قبولی از مردم در انتخابات مجلس را با وجود شرایط سخت اقتصادی و تبلیغات مأیوس کننده دشمنان نشان‌دهنده امیدواری و انتظار ملت برای حل مشکلات خواندند و به نمایندگان مجلس توصیه کردند: قدر این موقعیت مهم را بدانید.ایشان مجلس یازدهم را از قوی‌ترین و انقلابی‌ترین مجالس پس از انقلاب خواندند و افزودند: حضور «جوانان پرانگیزه، پر ایمان، پر توان، تحصیل کرده و کارآمد» در کنار شماری از مدیران انقلابی و دارای سوابق اجرایی، و نیز شماری از پیشکسوتان دارای سوابق نمایندگی، مجلس یازدهم را به مجلسی بسیار خوب و امیدبخش تبدیل کرده است.حضرت آیت‌الله خامنه‌ای با ابراز خرسندی از حساسیت نشان دادن مجلس یازدهم به مسائل انقلاب و سرعت عمل نمایندگان در تشکیل هیئت رئیسه و کمیسیون‌ها افزودند: مهلت چهار ساله نمایندگی، فرصت خوبی برای ریل گذاری حرکت عمومی کشور و تأثیر گذاری فراوان در روند حل مسائل و پیشرفت و آینده ایران است.رهبر انقلاب اسلامی در بخش دیگری از سخنانشان مشکلات فراوان اقتصادی کشور را به «بیماری» تشبیه و در عین حال تأکید کردند: به علت بنیه قوی و قدرت دفاعی، کشور بدون تردید توان غلبه بر این بیماری را دارد، همان گونه که دشمنان نیز امروز اذعان می کنند که با وجود سخت‌ترین تحریم‌ها و فشارهای همه‌جانبه نتوانسته‌اند به اهداف ضد ایرانی خود دست یابند.ایشان «تورم، کاهش ارزش پول ملی، گرانی‌های بی‌منطق، مشکلات بنگاه‌های تولیدی و مشکلات ناشی از تحریم‌ها» را از جمله مسائلی خواندند که سختی معیشت را بویژه برای طبقات پایین و متوسط به همراه آورده است.حضرت آیت‌الله خامنه‌ای در تشریح برخی ظرفیت‌های کشور افزودند: ایجاد هزاران شرکت دانش‌بنیان، اجرای صدها طرح زیربنایی، بهره‌برداری مستمر از طرح‌های جدید، پیشرفت‌های حیرت‌انگیز در صنایع نظامی و موفقیت‌های تحسین‌برانگیز در مسائل فضایی نتایج استفاده از بخشی از ظرفیت‌های بسیار قوی و گسترده در کشور است.رهبر انقلاب ظرفیت‌های معنوی ملت را که در ایمان مذهبی و انقلابی مردم ریشه دارد، مکمل ظرفیت‌های فراوان طبیعی، جغرافیایی و تاریخی برشمردند و افزودند: باید ظرفیت‌های معنوی را به عنوان عاملی بسیار مهم، مورد توجه و استفاده قرار داد.ایشان «حضور بهنگام و فداکارانه مردم در مقابله با موج اول کرونا»، «خدمات بسیار با ارزش ملت در نهضت کمک مؤمنانه به خانواده‌های ضعیف» و «حضور با شکوه و خیره‌کننده مردم در بدرقه سردار سلیمانی» را نمونه‌هایی از ظرفیت معنوی عمیق ملت ایران دانستند و افزودند: مردم در تجلیل از «مظهر اقتدار ملی و جهادی» ایرانیان یعنی شهید سلیمانی نشان دادند که به مبارزه و مقاومت در مقابل استکبار ایمان دارند و برای قهرمان ملی خود بالاترین ارزش‌ها را قائل هستند.حضرت آیت‌الله خامنه‌ای با یادآوری حضور تعیین‌کننده مردم در مقابله با غائله‌هایی نظیر حوادث سال‌های ۷۸ و ۸۸ افزودند: ملت در مقابله با هر حرکت ضدنظام، دشمن را مأیوس می کند و آیا توانایی و ظرفیتی بالاتر از این برای یک کشور قابل تصور است؟ رهبر انقلاب در نوعی جمع‌بندی از این بخش از سخنانشان، بخشی از مشکلات موجود را نیز ناشی از بی‌توجهی و کم‌توجهی مسئولان در طول سال‌های مختلف خواندند و افزودند: اگر تفکر خوداتکایی و اعتماد به نفس ملی بویژه در جوانان همچنان رو به گسترش باشد و از بنیه قوی کشور استفاده شود و امیدهای واهی به بیرون مرزها و شرطی کردن اقتصاد کشور تضعیف شود، من اطمینان کامل دارم که مشکلات اقتصادی قابل حل است.رهبر انقلاب اسلامی سپس توصیه هایی را خطاب به نمایندگان مجلس یازدهم بیان کردند. «نیت الهی و خالص»، «کار برای مردم» و «پرهیز از جو زدگی» اولین توصیه حضرت آیت الله خامنه ای به نمایندگان مجلس بود.توصیه دیگر رهبر انقلاب مربوط به «سوگند نمایندگان» بود که گفتند: سوگندی که نمایندگان در آغاز به کار مجلس ادا می کنند، یک سوگند شرعی است و بر اساس آن باید به صورت جدی پاسدار حریم اسلام و نگهبان دستاوردهای انقلاب اسلامی باشند.حضرت آیت الله خامنه ای در سومین توصیه، «توجه به مسائل کلیدی و اصلی کشور و پرهیز از دچار شدن به حاشیه‌ها و اولویت دادن به مسائل فرعی» را مورد تأکید قرار دادند و افزودند: در شرایط کنونی، در موضوع اقتصاد، مسائل اصلی کشور عبارتند از: «تولید، اشتغال، مهار تورم، مدیریت نظام پولی و مالی، و عدم وابستگی اقتصاد کشور به نفت».ایشان در زمینه مسائل اجتماعی هم تأکید کردند: موضوع «مسکن» به عنوان یک مسئله بسیار مهم و کلیدی، مسئله «ازدواج جوانان و راههای تسهیل آن»، مسئله «فرزندآوری و جلوگیری از حرکت کشور به سمت پیری جمعیت» و مسئله «مدیریت فضای مجازی در کوتاه مدت و میان مدت» از دیگر مسائل اصلی کشور هستند.رهبر انقلاب اسلامی توصیه چهارم خود به نمایندگان مجلس یازدهم را به «تعامل و هم افزایی قوا» اختصاص دادند و گفتند: نقشه کلی تعامل قوا، از جانب دستگاه اجرایی و قوه قضاییه به اینگونه است که آنها باید مصوبات مجلس را به صورت دقیق و کامل اجرا کنند و هیچگونه تعللی در این زمینه جایز نیست.حضرت آیت الله خامنه ای افزودند: این تعامل از جانب مجلس نیز باید به اینگونه باشد که در مصوبات، ظرفیت ها و واقعیت های کشور مد نظر گرفته شود.ایشان در موضوع تعامل قوا خطاب به نمایندگان مجلس تأکید کردند: روابط مجلس با دولتمردان باید مطابق قانون و شرع باشد، یعنی سؤال و تفحص به عنوان حق مجلس وجود داشته باشد اما توهین و دشنام و نسبتِ بدون علم به دولتمردان به هیچ وجه جایز نیست و برخی از این نسبت‌ها حرام شرعی است.رهبر انقلاب اسلامی خاطرنشان کردند: حضور وزرا در یک ماه اول آغاز به کار مجلس و ارائه گزارش از شرایط کشور، کار بسیار خوبی بود اما نباید به وزرا توهین و یا تهمتی زده شود.حضرت آیت الله خامنه ای افزودند: از برخوردهای احساسی و غیرمنطقی پرهیز شود و بیان دیدگاه و نظر مخالف متین، خردمندانه، قوی و قابل توجیه باشد.ایشان درباره همکاری مجلس با قوای دیگر گفتند: مردم از مجلس و دو قوه دیگر انتظار بیان حق و پیگیری آن را دارند و به شدت با مجادله و گریبان گیری و تشنج میان قوا مخالف هستند و همه بدانند فضای منازعه در رئوس دستگاهها برای افکار عمومی زیان بخش و ناراحت کننده است.رهبر انقلاب اسلامی، اتحاد و انسجام داخلی و یک صدایی در برابر جبهه گسترده دشمن را تکلیف همه مسئولان و قوا برشمردند و افزودند: امروز جبهه دشمن که خبیث ترین و قبیح ترین آن امریکا است، تمام توان سیاسی، اقتصادی و تبلیغاتی خود را برای به زانو درآوردن ملت قوی ایران به کار گرفته است و در چنین شرایطی حتی با وجود اختلاف سلیقه و نظر در داخل، در مقابل دشمن یاوه گو باید دست به دست هم بدهیم و یک سخن گفته شود.حضرت آیت الله خامنه ای نقش نظارتی مجلس را بسیار مهم و حیاتی دانستند و خاطرنشان کردند: این نقش باید با متانت، خردمندانه و بدونِ حاشیه ایفا شود.ایشان همچنین با اشاره به سال آخر دولت گفتند: سال آخر دولتها معمولاً سال حساسی است و باید مراقبت شود که پیگیری امور به هیچ وجه سست نشود و بر همین اساس اعتقاد راسخ دارم که دولت ها باید تا روز آخر وظایف خود را انجام دهند و بعد از پایان دوره قانونی خود، امانت را با ارائه صورت وضعیت، به دولت بعدی تحویل دهند.

«بسته اقتصاد مردمی» در ۵ محور در دستور کار مجلس است

دونالد ترامپ رئیس جمهوری آمریکا که سپتامبر گذشته (شهریور ۹۸) بولتون را از مقام خود برکنار کرد، با این ادعا که این کتاب در بخشی از روایت‌های خود اطلاعات طبقه‌بندی شده دولتی را افشا می کند، مخالف انتشار آن بود تا جایی که برای این کار دست به دامن سیستم قضایی شد. اما روز شنبه ۳۱ خرداد این درخواست رد شد و کتاب بولتون به بازار آمد / ۸

سوداگران ارز صادراتی مورد پیگرد قانونی قرار می گیرند/ ۲

سقف کارت به کارت به ۶ میلیون تومان افزایش یافت / ۳

امروز همه انتظار فرش قرمز دارند / ۸



تحلیل-واشنگتن پست: دولت ما احمق است

در حالیکه کشورهای ثروتمندی چون آلمان، کره جنوبی و حتی ایتالیا و اسپانیا شاهد کاهش موارد ابتلا به کروناویروس طی این روزها هستند، آمریکا برای متوقف کردن رشد منحنی ابتلا راه درازی پیش رو دارد و به نظر می‌رسد این بار هم آمریکا یک استثنا است اما از نوع عقب مانده آن.

به گزارش ایسنا، فرید زکریا در مطلبی برای روزنامه واشنگتن پست می‌نویسد: ایالات متحده موقعیت منحصر به فردی در میان پیشرفته‌ترین کشورهای جهان دارد. در حالی که شاهد افزایش نرخ ابتلا در چند ایالت پر جمعیت هستیم هنوز راه درازی تا متوقف کردن رشد منحنی ابتلا به ویروس کرونا باقی مانده و آنتونی فائوچی، مدیر انستیتو ملی آلرژی و بیماری‌های عفونی پیشنهاد کرده که این مکان‌ها با تعطیلی مجدد مشاغل و فعالیت‌های تجاری خود روبرو شوند. این در حالی است که در دیگر کشورهای ثروتمند چون آلمان، کره جنوبی و حتی ایتالیا و اسپانیا در ماه‌های گذشته موارد جدید ابتلا، کاهش داشته و پایین مانده است. آمریکا در این میان هنوز هم یک استثنا و منحصر به فرد است اما نه به معنای خوب آن.

برای درک اینکه چرا چنین اتفاقی افتاده است، با بررسی چیزی که ایالات متحده معتقد است در آن خوب عمل کرده، شروع کنیم: کمک‌های دولتی. در مارس و آوریل با وجود یک جو سیاسی به شدت قطبی شده پس از جنگ داخلی، کنگره مبلغ ۲.۴ تریلیون دلار برای کمک ارائه کرد و بانک مرکزی نیز حتی ملبغ بیشتری را تامین کرد. این مبلغ در واقع ۲۵ درصد تولید ناخالص داخلی را شامل می‌شود؛ یکی از بزرگترین کمک‌های مالی در جهان. شاید به همین دلیل بازار سهام چندان متوجه نشده که اقتصاد از زمان رکود بزرگ، در بدترین شرایط خود قرار گرفته است.

اقتصاد آمریکا بسیار بزرگ است، ظرفیت وام گیری آمریکا ظاهرا بی حد و حصر است، دلار اکنون قدرتمند است. برای چک کشیدن الان وضعیت هموار است. اما از جنبه‌های دیگر دولت ایالات متحده شکست خورده است. این فقط دونالد ترامپ، رئیس جمهوری و کاخ سفید نیستند که برای ایجاد انسجام بین آژانس‌های فدرال و هماهنگ کردن ایالت‌ها فاجعه‌بار عمل کرده‌اند بلکه مراکز کنترل و پیشگیری از بیماری‌ها، اداره غذا و دارو و سایر مراکز خدمات انسانی و بهداشتی هم همانند مقام‌های ایالتی در کار خود مانده‌اند.

آمریکایی‌ها تعطیلی‌های گسترده را راحت‌تر از آنچه پیش‌بینی می‌شد، پذیرفتند. اما این دوره از درد و رنج به معنای خرید زمان برای دولت به منظور ایجاد سیستم‌های آزمایش، رهگیری و ایزوله بود تا زمانیکه تعطیلی‌ها پایان یافت مردم بتوانند تا حدی به زندگی عادی برگردند و به دولتشان برای نظارت و واکنش نسبت به یک شیوع جدید اعتماد کنند. اما اگر راستش را بخواهید، این فقط اتلاف وقت بوده است. اگرچه ترامپ در ماه مه اعلام کرد: ما در انجام آزمایش موفقیت آمیز عمل کرده‌ایم اما هدفش از انجام ۵ میلیون آزمایش در روز و در دسترس بودن آزمایش‌ها در همه جا حتی در فروشگاه‌ها و داروخانه‌ها در حد یک آرزو باقی ماند. بسیاری از ایالت‌ها هنوز تست جامع یا رهگیری ندارند.

هزینه‌های فدرال به عنوان درصدی از تولید ناخالص داخلی همانی است که ۴۰ سال پیش بود، اما این آمار بیشتر از آن چه که نشان می‌دهد، پنهان می کند. هزینه‌های برنامه‌هایی چون امنیت اجتماعی، درمانی و بهداشتی با افزایش سن جمعیت و هزینه‌های مراقبت‌های بهداشتی بسیار زیاد شده است و این در حالیست که بسیاری از آژانس‌های دولت فدرال با فقدان شدید منابع روبرو شده‌اند در حالیکه وظایف و کارهایشان بیشتر شده است.

حتی چک کشیدن هم در زمان کنونی بسیار سخت است. کشورهایی چون کانادا و آلمان مستقیم‌تر و سریعتر از ایالات متحده به تامین بودجه می‌پردازند و برای شهروندانشان کمک‌های سریعتر ارائه می کنند در حالیکه آمریکایی‌ها با نگرانی منتظرند و در وبسایت‌هایی جستجو می کنند که کارایی ندارند و بارها و بارها درخواست می کنند تا پاسخی بشنوند. با وجود رشد هفت برابری تولید ناخالص داخلی آمریکا، تعداد کارمندان فدرال بطور سرانه نسبت به دهه ۱۹۵۰ کمتر است. دولت به ندرت و به سختی نیروی جدید استخدام می کند. همانطور که در گزارش موسسه بروکینگز آمده: یک سوم نیروهای کاری فدرال واجد شرایط بازنشستگی در حال حاضر و ۲۰۲۵ هستند و تنها شش درصد از آنها زیر ۳۰ سال هستند.

برای نیم قرن، سیاستمداران استراتژی محدود کردن هزینه‌های دولت را پیگیری کرده‌اند. گروور نورکیست، فعال ضد مالیات می گوید: من به دنبال تخریب دولت نیستم. من فقط می‌خواهم آن را به اندازه‌ای کوچک کنم که بتوانم آن را به داخل حمام بکشم و در وان غرق کنم. استیو بنن، ایدئولوژیست ترامپ گفته که هدف اصلی او ساختار زدایی دولت مرکزی است حدس بزنید چه شده است؟ خوب این مساله اتفاق افتاده است.

غلبه بر کووید ۱۹ نیازی به اسباب و لوازم بروکراتیک بزرگ ندارد. هنگ کنگ، سنگاپور، تایوان و کره جنوبی دولت‌های نسبتا کوچکی دارند که به واسطه هزینه‌های دولتی به عنوان یک سهم تولید ناخالص داخلی ارزیابی می شوند. از طرف دیگر هم، دانمارک، نروژ و آلمان نیز همین کار را به خوبی انجام داده‌اند در حالیکه دولت‌های نسبتا بزرگی دارند.

اما در تمام این موارد، بروکراسی‌های دولتی به خوبی تامین بودجه می‌شوند، خودمختاری قابل ملاحظه‌ای دارند و دستورها و قوانین اجرایی دست و پاگیر ندارند و افراد هوشمندی را به کار گرفته‌اند که کار در بخش عمومی را پذیرفته‌اند. در ایالات متحده، ما فرهنگی داریم که از زمان رونالد ریگان ایجاد شده؛ کسی که به عنوان رئیس بروکراسی فدرال به شوخی می گفت: ۹ واژه وحشتناک در زبان انگلیسی وجود دارد: من از دولت هستم و برای کمک اینجا هستم.

کووید ۱۹ را بایستی یک زنگ بیدار باش دانست. ایالات متحده باید ظرفیت‌های دولتی خود را بازسازی کند. هدف نباید یک دولت بزرگ یا کوچک باشد بلکه باید یک دولت هوشمند باشد. تا کنون ما یک دولت احمق داشته‌ایم.

فتاح: بنیاد مستضعفان شفاف عمل می کند

رئیس بنیاد مستضعفان گفت: این بنیاد حتما شفاف عمل می کند و به مردم گزارش می دهد و مانند همه بنگاه‌ها، مالیات پرداخت می کند.به گزارش ایسنا، پرویز فتاح رئیس بنیاد مستضعفان انقلاب اسلامی صبح یکشنبه در مراسم تجلیل از خلبانان فنی، پروازی و ستادی هوانیروز با گرامیداشت رژه تاریخی هوانیروز ارتش و ۵ مرداد ماه سالروز عملیات مرصاد گفت: در نظام اسلامی، بعد از انقلاب اسلامی ارتش در خدمت مردم و ولایت قرار گرفت که این هم هنر حضرت امام خمینی (ره) است. چه افتخاری بالاتر از اینکه فرمانده کل او ولایت فقیه است.

امروز هم فضای ارتش و هوانیروز کاملا ولایی و معنوی است.وی افزود: ارتش و هوانیروز بین مردم محبوبیت قابل قبول و بالایی دارند. وقتی ارتش در سخت‌ترین شرایط به یاری مردم می‌رود، هیچ گاه از یاد مردم نخواهد رفت. نمونه آن هم در سیل، زلزله و همچنین جابجایی مردم در دفاع مقدس است که هیچگاه از یاد مردم نخواهد رفت. البته باید توجه کنیم که این محبتی الهی است.رئیس بنیاد مستضعفان با بیان اینکه «امروز ارتش جمهوری اسلامی محبوب دل مردم است و دلیل این محبوبیت نیز خدا محوری ارتش است»، اظهار کرد: اگر ما برای خدا کار کنیم خداوند هم محبت ما را در دل‌های مردم می‌اندازد. هوانیروز و ارتش امروز این مسیر را در پیش گرفته؛ این مورد همین صراط مستقیم است که کوتاه‌ترین و بهترین راه رسیدن به خداست. ما در مسیر، بدون راهنما راه را گم می کنیم و آنهایی که از انقلاب و ولایت دور می شوند، در دامن دشمن می‌افتند؛ لذا باید حواسمان باشد که از ولایت فاصله نگیریم. وظیفه ما این است که جلوتر از ولایت حرکت نکنیم و نتیجه این مسیر نیز عاقبت بخیری است. فتاح گفت: استکبار امروز شمشیر کینه و دشمنی با ما را از رو بسته و هر روز تحریم‌های خود را شدت می‌دهد. راه پیروزی در این شرایط سخت باید یاد خدا باشد و توکل به او را نصب العین کنیم؛ در واقع طبق فرمایش قرآن، در دل سختی‌ها آسانی به دست می‌آید.وی خاطر نشان کرد: ما در سخت ترین شرایط هستیم اما پیروزی های بسیار بزرگ هم در حال تولد است و فتح خرمشهرهای جدید در راه است. کسانی که در ایمان‌شان به رهبری و نظام تردید می کنند، نشانه ضعف آنها است. راه مقابله هم آمادگی و صبوری و تلاش ما است.

همسان‌سازی حقوق بازنشستگان از مرداد

مدیرعامل سازمان تامین اجتماعی با بیان اینکه باید از لحاظ ساختاری از بنگاه داری خارج شویم و به سمت شرکت داری حرکت کنیم گفت: قصد ما فروش سهام و صرف آن برای امور جاری نیست، بلکه جایی که سهام بالا داریم باید بفروشیم و در جای دیگری سهام خوب بخریم که البته به معنی بنگاه داری نباشد. سهام متفرقه را می‌فروشیم و سهامی می‌خریم که بازده سودش بالاتر است.مدیرعامل سازمان تامین اجتماعی به مطالبه شرکای اجتماعی و حرکت به سمت سه جانبه گرایی و اقدامات انجام شده در این زمینه اشاره کرد و گفت: یک موضوع مهم آن است که نسبت به ۴۵ میلیون نفر بیمه شده و مستمری بگیر چه خدماتی را باید انجام دهیم و چه خدماتی را کیفیت ببخشیم؟.سالاری افزود: مجموع درآمد و هزینه ما در سال گذشته ۱۳۴ هزار میلیارد بوده که برای سال ۹۹ روی ۱۷۹ هزار میلیارد بسته شده است. هزینه کرد ماهانه سازمان تامین اجتماعی سال گذشته ۹۶۰۰ میلیارد بوده که امسال به ۱۴۵۰۰ میلیارد تومان رسیده است. امسال با احتساب متناسب سازی، ماهانه ۱۰ هزار و ۶۰۰ میلیارد تومان باید حقوق بپردازیم که در سال ۹۸ حدود ۶۷۰۰ میلیارد تومان بوده است.

روزنامه جمهور
۲
اخبار سیاسی
دوشنبه / ۲۳ تیر ۹۹
۲۱ ذی القعده ۱۴۴۱
۱۳ جولای ۲۰۲۰
شماره ۵۹۸ / سال سوم

سوداگران ارز صادراتی مورد پیگرد قانونی قرار می‌گیرند



رئیس‌جمهور گفت: کسانی که به قصد سوداگری ارز صادراتی خود را به چرخه اقتصاد کشور برنمی‌گردانند مورد پیگرد قانونی قرار می‌گیرند و با هماهنگی اتاق بازرگانی فعالیت آنها محدود می‌شود.به گزارش پایگاه اطلاع رسانی ریاست جمهوری، حجت الاسلام حسن روحانی صبح امروز(یکشـــنبه) در جلسه ستاد هماهنگی اقتصادی دولت، با اشـــاره به نوسانات ارزی ناشی از تحریم‌ها و محدودیت های ناشی از شیوع ویروس کرونا، تصریح کرد:وزارت صمت مسئول ایجاد انضباط در بخش صادرات و واردات کالا در کشـــور است و در این مسیر با همکاری بانک مرکزی سیاست های تعادل ارزی کشور را با بیشترین دقت و شفافیت اجرا می کند.

رئیس جمهور سیاست کلی دولت را حمایت از بخش خصوصی و مشارکت فعال بازرگانان و تولید کنندگان برشـــمرد و تاکید کرد: با توجه به گـــزارش ها و ارزیابی مثبت وزارت صمت و بانک مرکزی از همکاری و فعالیت های ســـازنده بازرگانان دلسوز و متعهد و دارای کارنامه روشـــن اقتصادی، مقررات و ضوابط باید در مســـیر حمایت و تشـــویق صادر کنندگان و وارد کنندگان باشد و به آن دســـته از کسانی که رفتار قانونمند داشته و به تعهد خود در چارچوب قانون عمل کرده اند، تســـهیلات تشـــویقی ارائه دهند.وی در عین حال تصریح کرد: در کنار تشویق و تقویت صادر کنندگان و وارد کنندگان فعال و متعهد به سیاست های تجاری کشور، در چارچوب همان ضوابط و سیاست ها گروه اندکی که با هدف سوء استفاده از این شرایط و به قصد سوداگری ارز صادراتی خود را به چرخه اقتصاد کشور برنمی گردانند مورد پیگرد قانونی قرار می گیرند و با هماهنگی اتاق بازرگانی فعالیت آنها محدود می شـــود.در این جلسه رئیس کل بانک مرکزی مصوبات کمیته بازگشـــت ارز صادراتی را جهت تسریع برگشت ارز صادرات ارائه کرد که براســـاس آن، صادر کنندگان برای برگشت ارز از تاریخ صدور پروانه صادراتی ۴ ماه فرصت دارند و اگر ظرف ســـه ماه بعد از تاریخ صدور پروانـــه صادراتی گمرک، ارز خود را برگردانند به عنوان تشویق مبنای برگشت ارز آنها ۹۰ درصد ارزش پایه صادراتی خواهد بود. براساس این مصوبه درصورت تاخیر در برگشت ارز به چرخه اقتصاد، صادر کنندگان مکلفند باقیمانده تعهدات خود را در سامانه نیما با نرخ روز پایان مهلت ۴ ماهه مذکور در سامانه نیما، یا قیمت روز بازار هر کدام کمتر باشد، به بانک مرکزی بفروشند.

عبدالناصر همتی همچنین گزارشی از روند عرضه ارز در سامانه نیما ارائه کرد که براساس آن، طی دو هفته گذشته این عرضه روند افزایشی داشته است.

«بسته اقتصاد مردمی» در ۵ محور در دستور کار مجلس است



ادامه از صفحه ۱

ضرورت توجه به مردمی سازی اقتصاد و تولید قدرت اقتصادی

ما عقیده داریم دوره آزمون و خطا دیگر تمام شـــده و یک راه بیشـــتر نداریم که آن هم بازگشـــت به آرمان انقلاب اســـلامی در عرصه اقتصاد اســـت: یعنی مردمی سازی اقتصاد و تولید قدرت اقتصادی که در واقع همان اقتصاد مقاومتی اســـت، و مدیریت جهادی که منبعث از فرهنگ دفاع مقدس است.پیرو فرمایش حضرتعالی در آســـتانه گام دوم و آغاز دهه پنجم انقلاب، معتقدیم باید اقتصادِ مردمی را در این دهه سرلوحه فعالیت های خود قـــرار بدهیم، لذا مجلس یازدهم این موضوع را ماموریت خود می داند که انقلاب اســـلامیِ مردمـــی را به اقتصادِ مردمی پویا برساند.

اقتصاد مقاومتی، خط مشـــی محوری و برنامه اصلی مجلس یازدهم

شاخص های اقتصاد مردمی پویا، رونق تولید داخل و افزایش صادرات غیرنفتی، نظام مالیاتی عادلانه، تدوین بودجه بدون نفت، مبارزه قاطعانه و پیگیر با فســـاد، رفع انحصارات دولتـــی، مدیریت بهینه دارایی های دولتی و بطور خلاصه، نقش آفرینی واقعی مردم در اداره اقتصاد کشور اســـت. این نقش آفرینی بتدریج منجر به افزایش توان و قـــدرت ملی و مصونیت آن در مقابل فشـــارهای خارجی خواهد شـــد. در عرصه سیاســـت و امنیتِ ملی نیز، کشـــور زمانی مـــی تواند فعال و اثرگذار باشـــد که قـــدرت ملی در همه عرصه ها، بویـــژه در عرصه اقتصاد، به طور اساسی تقویت شـــده باشد. از این منظر، مجلس یازدهم، اقتصاد مقاومتی را به عنوان خط مشی محوری و برنامه اصلیِ کاری خود برگزیده است.

محورهایِ پنج گانه بسته اقتصاد مردمی برای تحول اقتصادی به نفع مردم

لذا بطور خلاصه بایـــد گفت که مجلس یازدهم برای رســـیدن به هدف خود که حل مســـائل اقتصادی ملی و محلی مردم اســـت، ایجاد ســـاختارهای لازم و پیگیری اقتصـــاد مردمی را اولویت کاری خـــود قرار داده و برای رسیدن به این هدف، معتقد به نوسازی اقتصاد کشور با رویکرد جهادی و جهت گیری انقلابی اســـت. به همین دلیـــل، مجلس یازدهم بـــا همفکـــری و همراهی همه نمایندگان «بســـته اقتصاد مردمـــی» را برای «تحول اقتصادی به نفع مردم» در پنج محور در دستور کار خود دارد که ذیل هر محور مجموعه ای از طرح ها و اقداماتِ تقنینی و نظارتی تعریف می شود.

محور اول بسته اقتصاد مردمی؛ اصلاح ساختار بودجه ریزی کشور

در محور اول ساختار بودجه ریزی کشور باید اصلاح شـــود و هدفِ درآمدزایی پایدار و هزینه کرد مفید، مد نظر قرار گیرد. بودجه کشور می تواند بدون درآمدهای نفتی بســـته شـــود و با کاهش هزینه هـــای غیرضرور، مولدســـازی دارایـــی های دولت، اصلاح شـــرکت های دولتی و اصلاحات نهادی بودجه ریزی، و سپس نظارت برخط، بـــر نحوه هزینه کـــرد بودجـــه از طریق دیوان محاســـبات، ســـاختاری کاملا عملیاتی پیـــدا کند. هم اکنون این موضوع در کمیســـیون های برنامه و بودجه و اقتصاد، با اولویت در حال بررســـی اســـت و به مراحل نهایی رسیده است. این موضوع در اولین فرصت ممکن در دستور کار قرار خواهد گرفت.

محور دوم بسته اقتصاد مردمی؛ نوسازی نظام مالیاتی کشور

محور دوم و در ادامه اصلاح ســـاختار بودجه ریزی، این است که نوسازی نظام مالیاتی کشور به نفع اکثریت مردم و در راســـتای تقویت تولید، در دســـتور کار قرار گیرد. متاســـفانه وضعیت فعلی مالیات ســـتانی کشور اثربخش نیســـت. باید فعالیت های رقیـــبِ تولید را پر هزینـــه کرد.در این میان بســـتن مالیات بـــر خانه های خالـــی و مالیات بر فعالیت های ســـفته بـــازی و دلالی در بازارهای مســـکن، ارز، طلا و خودرو، در دســـتور کار مجلـــس قـــرار دارد و متقابلا به دنبال آن هســـتیم که مالیـــات فعالیت های مولد و تولیـــدی، مالیات بعضی از اقشـــار، بویژه مالیات های پنهانی که از طبقات ضعیف گرفته می شود، کاهش پیدا کند.

محور ســـوم بســـته اقتصاد مردمـــی بهبود معیشت اقشار کم درآمد است

در محور ســـوم، مجلس خـــود را مکلف بـــه اجرای سیاســـت های حمایتی فراگیر و بهبود معیشـــت اقشار کم درآمد می داند. این شـــاخصی است برگرفته از پیام حضرتعالی به افتتاحیـــه مجلس، که ما، همه ی اولویت هـــای خود را با آن تنظیم می کنیم. روشـــن اســـت که در صـــورت اصـــلاح عادلانه نظـــام مالیاتـــی و تامین اجتماعی کشور، حاکمیت، اشـــراف کاملی به وضعیت درآمدی خانوار پیدا می کند و وظیفه دارد به سرپرست خانوارهایی که دخلشان با خرجشان نمی خواند، کمک کند. این شناســـایی از طریق یکپارچه سازیِ بانک های اطلاعاتیِ دستگاه های مسئول صورت خواهد گرفت.

محورِ چهارم بســـته اقتصـــاد مردمی؛ رونق کسب و کار و ایجاد اشتغال

در محور چهارم ما در مجلس عقیده داریم به منظور جهش تولید، رونق کســـب و کار و ایجاد اشـــتغال باید اولا موانع تولیـــد، انحصارات و رانت های صدور مجوز را به نحو کارشناســـی حذف کرد و در گام دوم، که بســـیار مهم اســـت، از طریق بازار ســـرمایه و بازار پول، بویژه با نظارت دقیق بـــر عملکرد بورس، تامیـــن مالی تولید و اجرای پروژه های توســـعه ای بزرگ را در دســـتور کار قرار داد.متاســـفانه علی رغم وجـــود نقدینگی بیکران در کشـــور، حوزه تولیدِ داخل کشـــور، در قحطی تامین مالی بســـر می برد و این در حالی است که ظرفیت های بیشـــماری همچون صدها پروژه نیمه تمام، طرح های نفتی، پالایشـــی، پتروشیمی، فلزی و معدنی را می توان در بـــازار بورس از طریق پذیره نویســـی و عرضه اولیه، و همچنین افزایش ســـرمایه از محـــل آورده نقدی، عدم توزیع ســـود و صرف سهام، فعال کرد، و چرخ های تولید کشـــور را به حرکت درآورد.همچنانکه در بخش مسکن نیـــز که الان با کمبود عرضه روبرو هســـتیم، باید هرچه ســـریعتر، از طریق واگذاری زمین از دارایی های دولت، و تامین مالی مناسب این بخش با بهره گیری از سرمایه های بخش خصوصی از طریق بازار ســـرمایه و بانک ها، و تحول در فناوری و فرآیندهای ســـاخت، تلاش جدی و جدیدی را آغاز کرد. همچنیـــن توجه ویژه به اقتصاد دیجیتال و کســـب و کارهای نو و دانش بنیان و پیگیری آن در قالب یک ســـاختار ویژه جزو اولویت های مجلس خواهد بود.

محور پنجم بســـته اقتصاد مردمی؛ توســـعه تجارت خارجی و صادرات غیرنفتی

در محور پنجـــم برنامه مجلس این اســـت که حوزه تجـــارت خارجی و صـــادرات غیرنفتی کشـــور نیازمند تغییر راهبرد و نوســـازیِ اساســـی اســـت. حقیقت آن اســـت که این حوزه دچارِ نقص های جدی اســـت. کم توجهی متولیان سیاست خارجی کشور به حوزه تعامل با همســـایگان، بازاریابی منطقه ای و تسهیل صادرات، ظرفیت های عظیمی را معطل نگه داشـــته است.روشن اســـت که در وضعیت تشـــدید تحریم ها، باید به منظور مصون سازی اقتصاد کشور، بی اثرسازی سیاست فشار حداکثری دشـــمن، ورود به فاز جدیـــد مقاومت فعال، و تثبیـــت جغرافیـــای مقاومت، اقدامـــات موثرتری در حوزه اقتصـــاد و تجارت خارجی صـــورت گیرد که این اقدامات مکمل راهبردهای دفاعی، سیاســـی و امنیتی نظام خواهد بود. حتما اتخاذ راهبرد سیاســـت خارجی متعـــادل، بویژه درس آموزی از تجربه شکســـت خورده غربگرایی، تعامـــل عزتمندانه با اروپا و ایجاد روابط قوی راهبردی با شـــرق، بویژه چین و روسیه، می تواند، کانال های اقتصـــادی متعددی را به منظـــور تامین کالاهای اساســـی، مواد اولیـــه و صادرات محصـــولات داخلی به کشـــورهای حوزه جنوب غرب آسیا، آسیای میانه، شبه قاره و شرق آســـیا فعال کند. این امر به طور اساسی در دستور کار بنده و مجلس است.نتیجه این اقدامات، احیا و ارتقاء جایگاه ژئوپلتیکی و ژئواســـتراتژیکی جمهوری اســـلامی ایران خواهد بود و می تواند در زمانی کوتاه نه تنها فشـــارهای دشمن را بی اثر کند، بلکه ابزارها و اهرم های قـــدرت جدیدی برای نظام اســـلامی، در مقابله با فشـــارها نیز، تولید نماید. در حالی که دشـــمن آشکارا تصمیم گرفته فشـــار اقتصادی را از ایـــران فراتر برده و کل محـــور مقاومت را زیر ضربـــات اقتصادی و تحریمی خود بگیرد، نســـخه ارتقا یافته مقاومت فعال، حتما باید شـــامل یک برنامه فرامرزی اقتصاد مقاومتی باشـــد که همه بازیگران و کشورهای آســـیب دیده از مظالم نظام ســـلطه را در برگرفته و امکانات و ظرفیت های آنها را در جهت حل مسائل و مشکلات مشترک، هم افزا، و به نحو نظام مند به هم مرتبـــط کند.البته به حضرتعالی و ملت شـــریف ایران اطمینان می دهیم که نظارت کاملی برای جلوگیری از هرگونه وابســـتگی و تضییع حقوق ملی در حـــوزه قراردادهای بین المللی از جانـــب مجلس انجام خواهد شد.همچنین باید عرض کنم که این بسته تحول اقتصادی به نفع مردم فقط در قالب هم افزایی و همراهی تـــک تک نمایندگان محترم مجلس و همچنین تعامل با بدنه اجرایی کشور و دولت محترم، امکان اجرایی شدن دارد و ما در ایجـــادِ این هم افزایـــی و همراهی، مصمم هستیم و یک روز رأ هم از دست نخواهیم داد.

ضرورت توجه به ســـبک زندگـــی، جمعیت، خانواده، آموزش و تربیت در عرصه فرهنگی

علاوه بـــر محورهای اقتصـــادی، در عرصه فرهنگی تمرکز ما بر ۳ حوزه ســـبک زندگی، جمعیت، خانواده، آمـــوزش و تربیت؛ و در حوزه ســـلامت، توجه خاص بر مدیریت بحران کرونا خواهد بود.

رهبر بزرگوار!

ما هدف خود را حل مســـائل مردم قـــرار داده ایم و برای رســـیدن به این هدف، نقشه راه خود را پیام شما به مجلس تعیین کردیم.برداشت ما از نقشه راهی که شما تعیین کردید این اســـت که پیگیری مســـائل اقتصادی باید دســـتورکار اصلی مجلس باشـــد و پرداختن به هر حاشیه ای که ما را از این هدف دور کند، خطا است.

حل مسائل مردم، شاخص مجلس انقلابی

ما فکر می کنیم مجلس انقلابی، مجلســـی است که در تعامل خود با دیگر قوا، شـــاخص را حل مسائل مردم قرار دهد. مجلس، هـــم در موضوعاتی که بنای نظارت و ورود دارد، این اصل را باید در نظر بگیرد، هم در شـــیوه نظارت، عقلانیـــت و تدبیر را مدنظر قـــرار دهد، هم در لحـــنِ تعامل، اخـــلاق و احترام را رعایـــت کند، و هم در زمانِ پیگیری مطالبات مردم، زمان شـــناس باشـــد، اما در عین حال معتقدیم مجلس در حل مســـائل مردم وظیفه دارد با رعایت همه مواردی که ذکر شـــد، از همه ظرفیت های نظارتی و تقنینی خود با جدیت و قاطعیت اســـتفاده کند تا به تکلیفِ نمایندگی خود درست عمل کرده باشد.

البته حضرتعالی و مردم شـــریف ایران مستحضرید که مجلس، یک کلِ تشکیل شـــده از افراد است که گاه ممکن است ســـلائق متفاوتی در میان آنها وجود داشته باشد، اما مجلس یازدهم در کلیت خود تلاش می کند با رعایت نقشه راهی که قبلا در پیام خود ارائه فرموده اید و ان شاءالله امروز آن را تبیین می فرمایید، به هدف خود که همان حل مســـائل مردم است دســـت پیدا کند و در این راســـتا تلاش خواهیم کرد به جای حرف و شعار، در عمل، کارآمدی مجلس یازدهم را ثابت کنیم.

ان شـــاءالله مـــا نماینـــدگان بـــا به گـــوش گرفتن رهنمودهـــای حضرتعالـــی و اجرایی کـــردن مطالبات مردم و شـــما، شـــاکرِ این نعمت باشـــیم و همانطور که حضرتعالی برای ما شـــاخص تعیین فرمودید، مجلس با نتایج ملموسی که به مردم ارائه می کند، آن ها را نسبت به حل مسائل شـــان امیدوار کرده، و نتیجه آن افزایش مشارکت مردم در انتخابات ها باشد.

مجلس به جای حرف و شعار، در عمل کارآمدی خود را ثابت می کند

من و همکارانم در مجلس یازدهم به شـــما اطمینان می دهیم که با پرهیز از حاشـــیه پردازی، فقط به دنبال احقاق حقوق مردم و اصلاح امور کشـــور باشیم و در این مســـیر، فعال و میدانی عمل کنیم، نه اینکه در پایتخت بر صندلی های خودمان بنشینیم و حل مسائل را انتظار بکشـــیم. ما به خط خواهیم زد و در گوشه گوشه کشور به سراغ مسائل و مشـــکلات خواهیم رفت، با این هدف که در زمانی معقول، تـــوان ملی برای مقاومت در مقابل دشـــمن و ایجاد رفاه برای مردم، جهشـــی اساسی پیدا کند.تلاش مجلس این اســـت که به جای حرف و شعار، در عمل کارآمدی خود را ثابت کند و از جنابعالی و ملت شـــریف ایران نیز می خواهیم که این مســـئله را سخت گیرانه از ما مطالبه بفرمایید.مجددا از حضرتعالی بخاطر الطاف پدرانه به منتخبان مجلـــس یازدهم به ویژه این حقیر تشـــکر می کنم و امیدوارم که در این مســـئولیت ســـنگین و خطیـــر، بتوانیـــم رضایت خداونـــد متعال، حضرت ولی عصـــر عج الله تعالی فرجه الشـــریف، ملت عزیز ایران و حضرتعالی را جلب کنیم. ان شاءالله.

اخبار

تشکیل کمیته ویژه فقرزدایی و رسیدگی به امور محرومان در مجلس

عضو کمیسیون اجتماعی مجلس شورای اسلامی با اشاره به عزم نمایندگان برای حل مشکلات محرومان گفت: اعضای کمیسیون اجتماعی به دنبال تشکیل کمیته ویژه‌ای برای فقرزدایی و رسیدگی به امور محرومان هستند.به گزارش مهر، علی اصغر عنابستانی با بیان اینکه کمیته امداد در توانمندســـازی مددجویان اقدامات درخور توجهی انجام داده است، بیان کرد: نمایندگان مجلس به ویژه اعضای کمیسیون اجتماعی به دنبال تشکیل کمیته ویژه‌ای برای فقرزدایی و رسیدگی به امور محرومان در مجلس هستند.نماینده مردم سبزوار در مجلس شـــورای اســـلامی با تاکید بر اینکه مبارزه با فقر نیاز به یک اتاق فکر و مدیریت واحد دارد، ادامه داد: پیشـــنهاد کمیسیون اجتماعی این اســـت که یک قرارگاه مشترک با هدف محرومیت و فقرزدایی در کشور تشکیل شود و تمام دستگاه‌ها با نظارت کمیته امداد در این زمینه فعالیت کنند.وی ایجاد اشـــتغال و درآمد پایدار برای محرومان و مددجویان را یک ضرورت دانســـت و تصریح کرد: کمیته امداد در زمینه ایجاد شغل به ویژه اشتغال خانگی فعالیت‌های خوبی انجام داده و مجلس آمادگی دارد با حمایت از این نهاد، ایجاد اشتغال خانگی را برای همه اقشار نیازمند عملیاتی کند.عنابستانی با اشاره به آمار بالای بیکاری به ویژه در مناطق محروم کشور اظهار کرد: نباید جامعه هدف برای ایجاد اشتغال را به مددجویان محدود کنیم؛ ضروری است با تخصیص اعتبار به کمیته امداد، به این نهاد کمک کنیم تا برای خانواده‌های محروم و مستعد شغل خانگی ایجاد شود.

پلوسی: باید قانونی را برای کاهش اختیارات ترامپ تصویب کنیم

رئیـــس مجلس نمایندگان آمریـــکا در واکنش به اقدام رئیس جمهور این کشـــور در عفو «راجر اســـتون»، خواســـتار تصویب قانونی بـــرای کاهش اختیارات «دونالد ترامپ» شـــد.به گزارش خبرگزاری مهر به نقل از اســـپوتنیک، خشم دموکرات ها از اقدام «دونالد ترامپ» رئیس جمهور آمریکا، در عفو «راجر استون» که در پرونده دخالت روسیه در انتخابات ۲۰۱۶ ایالات متحده محکوم به زندان شده بود، همچنان ادامه دارد بطوریکه «نانسی پلوسی» رئیس مجلس نمایندگان آمریکا، خواســـتار تصویب قانونی برای محدود شـــدن اختیارات ترامپ شده است.پلوسی در بیانیه‌ای در واکنـــش به این اقدام اعلام کرد: تصمیـــم رئیس جمهور برای لغو حکم محکومیت اســـتون، که احتمالاً در اقدامـــات غیر قانونی او نیز دست داشته، اقدامی ناشی از فساد است.پلوسی در این بیانیه خواهان تصویب قانونی جدید در کنگره این کشور شد که با محدود کردن اختیارات ترامـــپ، او را از مداخله در حکم محکومیت افراد با جرایم مشـــابه باز دارد.رئیس مجلس نمایندگان آمریکا افزود: کنگره برای جلوگیری از این نوع رفتارهای ناپســـند اقدام خواهد کرد. تصویب چنین قانونی لازم اســـت تا اطمینان حاصل شود که هیچ رئیس جمهوری نمی تواند حکم فردی که در گیر پنهان کاری برای جلوگیری از تعقیب قضایی رئیس جمهور است، را لغو کند.

گوترش: با قطعنامه شورای امنیت، ۲.۸ میلیون سوری از کمک‌ها برخوردار می‌شوند

دبیرکل ســـازمان ملل اعلام کرد که قطعنامه شورای امنیت مبنـــی بر تمدید یک ســـاله مکانیزم کمک‌ها به ســـوریه، ادامه کمک‌های انســـانی به ۲.۸ میلیون ســـوری را تضمین می کند. به گزارش ایســـنا، به نقل از آناتولی، آنتونیـــو گوترش، دبیرکل ســـازمان ملل اعلام کرد که قطعنامه شورای امنیت در خصوص تمدید مکانیزم کمک‌ها به ســـوریه از طریق گذرگاه باب الهوی ترکیه به مدت یک سال، ادامه کمک‌های انسانی به ۲.۸ میلیون سوری را تضمین می کند.استفان دوجاریک، سخنگوی دبیرکل ســـازمان ملل در بیانیه‌ای اعلام کرد که کمک انســـانی از طریق مرزها همچنان شریان زندگی میلیون‌ها فرد نیازمند در منطقه شـــمال غرب سوریه و خارج از آن است.طبق این بیانیه، دبیرکل سازمان ملل مجدداً خواهان تضمین ارسال کمک‌های انسانی به تمامی افراد نیازمند بر اساس قانون انسانی بین المللی شد.شب گذشته شـــورای امنیت قطعنامه‌ای را تصویب کرد که بر اساس آن، کمک‌های ســـازمان ملل از طریق گذرگاه باب الهوی در مرز ترکیه با سوریه به مدت یک سال تمدید شد.

همسان‌سازی حقوق بازنشستگان از مرداد

مدیرعامل سازمان تامین اجتماعی با بیان اینکه باید از لحاظ ســـاختاری از بنگاه داری خارج شـــویم و به سمت شرکت داری حرکت کنیم گفت: قصد ما فروش ســـهام و صرف آن برای امور جاری نیســـت، بلکه جایی که سهام بالا داریم باید بفروشیم و در جای دیگری ســـهام خوب بخریم که البته به معنی بنگاه داری نباشـــد. سهام متفرقه را می‌فروشیم و سهامی می‌خریم که بازده ســـودش بالاتر است.به گزارش ایسنا، مصطفی سالاری در هفته تامین اجتماعی ضمن ارائه گزارشی از عملکرد و برنامه‌های این سازمان، به سوالاتی پیرامون همسان سازی حقوق بازنشستگان و ... پاسخ داد. ســـالاری در نشست خبری خود با اصحاب رسانه با بیان اینکه باید از لحاظ ســـاختاری از بنگاه داری خارج شویم تا بتوانیم به وظایف اصلی خود به درستی عمل کنیم گفت: باید به سمت شرکت داری حرکت کنیم و هرکسی مدیرعامل تامین اجتماعی می‌شـــود دغدغه کارخانه داری و بنگاه داری نداشته باشـــد. این بنگاه داری ما را از وظایف اصلی باز می‌دارد.وی افزود: هم الزام قانون برنامه ششـــم توسعه و تاکید رئیس جمهور و وزیر رفاه اســـت و هم عقل حکم می کند که ایـــن کار را انجام دهیم. قصد ما فروش ســـهام و صرف آن برای امور جاری نیســـت، بلکه جایی که ســـهام بالا داریم باید بفروشیم و در جای دیگری سهام خوب بخریم که البته به معنی بنگاه داری نباشـــد. سهام متفرقه را می‌فروشیم و سهامی می‌خریم که بازده سودش بالاتر است.

خبر

هوانیروز به زودی به موشک‌های ۲۰ و ۱۰۰ کیلومتر دست پیدا خواهد کرد

فرمانده هوانیـــروز ارتش گفت: هوانیـــروز در بحث دفاعی و امنیتی و موشک‌های نقطه‌زن و موشک‌های هشت‌ونیم کیلومتر دســـتاوردهای خوبی داشـــته و به زودی هم به موشک‌های ۲۰ و ۱۰۰ کیلومتر دســـت پیدا خواهیم کرد.بـــه گزارش مهر، امیر سرتیپ خلبان یوسف قربانی در جشنواره مالک اشتر و همچنین مراسم تجلیل از خلبانان فنی، پروازی و ستادی هوانیروز با اشاره به رشادت‌های ســـپهبد شهید سلیمانی گفت: خوش به سعادت ســـپهبد شهید حاج قاســـم سلیمانی که به دســـت منفورترین انســـان‌ها به شهادت رسید.وی با بیان اینکه عملیات مرصاد یک عملیـــات منحصر به فرد در تاریخ دفاع مقدس بود که اتفاقاً آقای پرویز فتاح رئیس فعلی بنیاد مســـتضعفان انقلاب اســـلامی هم در آن حضور داشـــت، گفـــت: رژه روز ۱۹ تیر ۱۳۵۸ بالگردهای هوانیروز در قم نیز اولین رژه نیروهای مســـلح در محضر حضرت امام خمینی (ره) بنیانگذار کبیر انقلاب اســـلامی بود که توسط بالگردهای مسلح جنگی انجام شد و آنقدر رژه بالگردهای مسلح در آن مراســـم زیبا و تأثیرگذار بود که امـــام خمینی (ره) همان لحظـــه فرمودند بالگردها دوباره بیاینـــد و رژه بروند.امیر قربانی با بیان اینکه هوانیروز ارتش امروز بازوی قدرتمند نظام اســـت، گفت: آمریکایی‌ها وقتی با پیروزی انقـــلاب از ایران رفتند، فکر کردند هوانیروز به ســـرعت زمین گیر می‌شود اما همه دیدند که هوانیـــروز در جریان غائله‌های گنبد و پاوه چه رشـــادت‌هایی را از خود نشـــان داد. اگر پرواز شب شهید کشـــوری در ارتفاعات ســـر به فلک کشـــیده غرب انجام نمی‌شد، مشـــخص نبود پاوه چه سرنوشـــتی پیدا می‌کرد.فرمانده هوانیـــروز ارتش ادامه داد: خیانت منافقین به کشـــور ما را هیچکس تـــا کنون انجام نداده است و هوانیروز در عملیات مرصاد، کمر منافقین را شکست.امیر قربانی با بیان اینکه امروز هوانیـــروز در بحث دفاعی و امنیتی و موشک‌های «فایر اند فورگت» و نقطه‌زن و موشک‌های هشت و نیم کیلومتر دستاوردهای بسیار خوبی داشته است عنوان کرد: ان‌شاالله به زودی به موشـــک‌های ۲۰ کیلومتر و ۱۰۰ کیلومتر دســـت پیدا خواهیم کرد.وی با بیان اینکـــه هوانیروز بزرگترین رزمایش شـــبانه را در تاریکی مطلق به مدت ۶ ساعت انجام داد، گفت: از اقدامات رزمی تا تخلیـــه مجروح در این رزمایش انجام شـــد.فرمانده هوانیروز ارتش با بیان اینکـــه امروز ما در هوانیروز ۴۳۵ نـــوع قطعه در تعـــداد ۶۰۰ هزار تیراژ ســـاخته‌ایم گفت: هوانیروز در ۴ نقطه کشـــور از برادران عزیزمان در ارتش، ســـپاه و هنگ مرزی در مرزهای کشور پشـــتیبانی می‌کند.وی با بیان اینکه بالگردهای هوانیروز تنها در طول یک‌شبانه روز در مناطق زلزله‌زده کرمانشاه، ۵۰۰ ســـورتی پرواز انجام دادند اظهار کرد: هوانیروز در جریان آتش‌ســـوزی‌های زاگـــرس ۲ هزار نفر نیرو جابجا کرد.امیر قربانی گفت: هوانیروز امروز به ۱۸ استان کشور خدمات اورژانس هوایی ارائه می‌دهد.

برنامه جامع همکاری تهران-پکن، خون تازه در رگ‌های اقتصاد ایران

برنامه جامع ۲۵ ســـاله همکاری‌های پکن و تهران می‌تواند عـــلاوه بر جاری کردن خـــون تازه در رگ‌هـــای اقتصاد ایران، کارزار فشـــار حداکثری و تقلای واشـــنگتن برای انزوای بین المللی جمهوری اسلامی را سخت تحت تاثیر قرار دهد.روزنامه آمریکایی نیویورک تایمز در بخشـــی از گـــزارش تحلیلی روز یکشنبه خود در باره برنامه جامع ۲۵ ساله همکاری های ایران و چین آورده اســـت که این برنامه همکاری با ســـرمایه گذاری چینـــی ها می تواند ضمن جاری کـــردن خون تازه در رگ‌های اقتصاد ایران، موجب خشـــم آمریکا شود. براساس پیش نویس این برنامه همکاری، ایران و چین همکاری گسترده اقتصادی و امنیتی را ترسیم کرده‌اند که راه را برای میلیاردها دلار سرمایه گـــذاری چین در بخش انرژی و ســـایر بخش‌ها بـــاز می کند و می توانـــد تلاش‌های دولت ترامپ برای منـــزوی کردن دولت ایران را تحت تاثیر قرار دهد. این توافق شـــامل سرمایه گذاری پکن در امور بانکی، ارتباطات، بنادر، راه آهن و ده‌ها طرح دیگر است. در این برنامه همکاری، به آموزش و تمرین‌ها و تحقیقات مشترک، توسعه سلاح‌ها و اشتراک گذاری اطلاعات نیز اشاره شـــده که هدف آن مبارزه با تروریســـم، مواد مخـــدر و قاچاق انســـان و جرایم مرزی یاد شده اســـت. «محمد جواد ظریف» وزیر امور خارجه ایران هفته گذشـــته گفت این مشارکت برای نخستین بار توسط «شـــی جین‌پینگ» رییس جمهوری چین در سال ۲۰۱۶ حین سفر به ایران پیشنهاد شده بود و در کابینه «حســـن روحانی» رییس جمهوری ایران در ماه ژوئن (خرداد) تصویب شـــد. حال این طرح همکاری برای تصویب به مجلس شورای اسلامی ارسال شده است. بی شک این برنامه همکاری، فصل جدید نوع مناســـبات میان چیـــن و آمریکا آغاز می کند؛ روابطی که همین حالا هم در شـــرایط چندان مناســـبی قرار ندارد. علاوه بر این، این توافق ضربه بزرگی به سیاست تهاجمی دولـــت ترامپ در مقابل ایران می‌زند که از زمان خروج از برجام (برنامه جامع اقدام مشـــترک) سیاست فشار حداکثری را علیه آن آغاز کرده اســـت. حال در بحبوحه تقلای واشنگتن با رکود اقتصادی ناشـــی از گسترش ویروس کرونا و انزوای بین المللی، پکن ضعف آمریـــکا را درک کرده اســـت. درواقع پیش نویس برنامه همکاری این کشـــور با ایران نشان می‌دهد که برخلاف اکثر کشـــورها، چین خود را در موقعیتی می‌داند که می‌تواند با واشـــنگتن مخالفت کند و از توان خود برای ایستادگی در برابر مجازات‌ها و تحریم‌های آمریکا آگاه است. سرمایه گذاری‌های چین در ایران در طول ۲۵ ســـال ۴۰۰ میلیارد دلار خواهد بود و ممکن اســـت باعث فشـــار آمریکا بر چین و آن دسته شرکت هـــای چینی که قصد دارند در قالب این برنامه با ایران همکاری کنند، داشته باشد.

روزنامه جمهور
اخبار اقتصادی
۳
دوشنبه / ۲۳ تیر ۹۹
۲۱ ذی القعده ۱۴۴۱
۱۳ جولای ۲۰۲۰
شماره ۵۹۸ / سال سوم

اخبار

رکورد عبور شاخص بورس از ۱.۸ میلیون

شاخص کل بورس در میانه معاملات دیروز با رشد ۶۳ هزار واحدی از مرز یک میلیون و ۸۰۰ هزار واحد عبور کرد.به گزارش مهر، شاخص کل بورس تهران در میانه معاملات دیروز (یکشنبه ۲۲ تیرماه) با رشد ۶۳ هزار و ۷۲۷ واحدی از مرز یک میلیون و ۸۰۰ هزار واحد عبور کرد و به یک میلیون و ۸۰۵ هزار و ۱۸۱ واحد رسید که رشد ۳.۶۷ درصدی را نشان می‌دهد.شاخص هم‌وزن نیز ۱۵ هزار واحد رشد کرد و به ۴۸۶ هزار و ۳۲۵ واحد رسید. تعداد معاملات نیز بیش از یک میلیون فقره به ثبت رسیده است. سه شاخص «فولاد»، «فارس» و «فملی» با اثرگذاری به ترتیب ۵۶۰۰، ۵۲۰۰ و ۴۴۰۰ واحدی در رشد شاخص کل، از مؤثرترین نمادهای رشد ارزش بازار در معاملات دیروز بوده است.

همچنین در حالی که روز شنبه بیشتر نمادها با رشد منفی مواجه بودند، دیروز همه گروه‌ها سبزپوش بوده و با رشد مثبت مواجه شده‌اند.صندوق‌های سرمایه‌گذاری نیز با دامنه نوسان ۱۰ درصدی در ۱۰ نماد بالای ۷ درصد رشد ارزش سهام را به ثبت رساندند.گروه شرکت‌های بیمه‌ای نیز در همه نمادها با رشد بیش از ۴ درصد مواجه شد و در چند نماد به سقف ۵ درصد رسید. این رشد قیمت سهام در گروه‌های بانکی، لیزینگ، حمل‌ونقل، پتروشیمی و شرکت‌های پالایشی تکرار شد اما در گروه سیمان اگرچه رشد مثبت بود اما در بیشتر نمادها کمتر از ۳ درصد رشد قیمت سهام رخ داده است.

بیشترین تقاضا در نماد «شستا» با حدود ۷۰۰ میلیون تقاضای خرید، «شپنا» ۳۳۰ میلیون تقاضای خرید و «فولاد» با ۲۲۷ میلیون تقاضای خرید اتفاق افتاد.همچنین قیمت هر سهم شستا ۳,۲۲۷ تومان تعیین شد که نسبت به روز گذشته با رشد ۵ درصدی به ثبت رسیده است. صد درصد متقاضیان خرید شستا در روز جاری، خریداران حقیقی بوده‌اند.

سقف کارت به کارت به ۶ میلیون تومان افزایش یافت

بانک مرکزی اعلام کرد: سقف مجاز انتقال وجه کارت به کارت از طریق درگاه‌های اینترنتی، خودپردازها و کیوسک از مبلغ ۳۰ میلیون ریال در هر شبانه روز از مبدأ هر کارت به ۶۰ میلیون ریال افزایش یافت.به گزارش بانک مرکزی، با توجه به روند صعودی و شروع موج دوم بیماری کرونا در کشور و در راستای مدیریت، کنترل و پیشگیری از شیوع این ویروس، از شبکه بانکی تقاضا می‌شود، به‌صورت موقت، بر ارائه هرچه بیشتر خدمات غیرحضوری به منظور تسهیل استفاده هم‌وطنان از درگاه‌های غیرحضوری و کاهش مراجعات حضوری مردم به شعب و دستگاه‌های خودپرداز، تمرکز کنند.بر این اساس، سقف مجاز انتقال وجه کارت به کارت (شتابی و درون بانکی) از طریق درگاه‌های اینترنتی، خودپردازها و کیوسک از مبلغ ۳۰ میلیون ریال در هر شبانه روز از مبدأ هر کارت به ۶۰ میلیون ریال افزایش یابد.

همچنین سقف مجاز انتقال وجه کارت به کارت از طریق پرداخت سازها از ۱۰ میلیون ریال به ۳۰ میلیون ریال با حصول اطمینان از انطباق شماره ملی دارنده کارت و شماره ملی دارنده سیم کارت انجام دهنده تراکنش قابل افزایش است. با توجه به خطرات ناشی از سوءاستفاده‌های احتمالی در صورت عدم اعمال کنترل فوق، افزایش سقف انتقال وجه مجاز نیست.در همین راستا، امکان تمدید تاریخ انقضای کارت‌های بانکی بدون نیاز به مراجعه حضوری مشتری به مدت یک سال و تا اطلاع ثانوی بلامانع است. ضروری است اقدامات لازم برای احراز هویت غیرحضوری و اطلاع‌رسانی به مشتریان انجام شود. خاطر نشان می‌شود رعایت مفاد این بخشنامه تا اطلاع ثانوی لازم‌الاجرا بوده و بازگشت به وضعیت عادی با ابلاغ این بانک انجام خواهد شد.

ممنوعیت صادرات ماسک ابلاغ شد

دفتر مقررات صادرات و واردات وزارت صنعت،معدن و تجارت (صمت)، مصوبه ستاد مقابله با کرونای وزارت صنعت، معدن و تجارت مبنی بر ممنوعیت صادرات انواع ماسک را ابلاغ کرد.به گزارش شاتا، در این ابلاغیه که به امضای سعید عباسپور، مدیرکل دفتر مقررات صادرات و واردات رسیده، به تصمیم ستاد مقابله با کرونا و دبیر این ستاد در وزارت صنعت، معدن و تجارت اشاره شده است.بر اساس این ابلاغیه صادرات انواع ماسک تحت ردیف‌های تعرفه‌ای ۶۳۰۷۹۰۱۰ و ۹۰۲۰۰۰۰۰ از تاریخ ۲۰ تیر ماه امسال ممنوع شده است.اوایل هفته گذشته دبیر کارگروه مقابله با کرونا وزارت صمت، اعلام کرده بود که طبق مصوبه کارگروه، فعلا صادرات انواع ماسک به خارج از کشور ممنوع اعلام شده است.

روند کاهشی بهای سکه در کانال ۱۰ میلیون تومانی

هر قطعه سکه تمام بهار آزادی طرح جدید در بازار دیروز (یکشنبه) طی روندی کاهشی، ۱۰ میلیون و ۴۲۰ هزار تومان فروخته شد.بهای طلا و سکه در بازار روز یکشنبه همچنان نوسان اندکی داشت و بهای هر قطعه سکه تمام بهار آزادی طرح جدید در ساعت ۱۳ و ۴۵ دقیقه امروز با کاهش بهای ۱۳۰ هزار تومانی به قیمت ۱۰ میلیون و ۴۲۰ هزار تومان به فروش رسید.

همچنین سکه تمام طرح قدیم ۹ میلیون و ۷۰۰ هزار تومان، نیم سکه پنج میلیون و ۲۵۰ هزار تومان، ربع سکه سه میلیون و ۵۰ هزار تومان و هر قطعه سکه یک گرمی یک میلیون و ۶۳۰ هزار تومان تعیین قیمت شد.در بازار دیروز، طلای خام ۱۸ عیار به ازای هر گرم ۹۶۴ هزار و ۹۵۲ تومان معامله شد. هر مثقال طلا نیز ۴ میلیون و ۱۸۰ هزار تومان به فروش رسید.اونس جهانی هم دیروز به دلیل تعطیلی بازارهای جهانی، تغییر قیمتی نداشت و همچنان به بهای یک هزار و ۷۹۹ دلار معامله می‌شود.

ماهانه ۱۸۰ میلیون ماسک در کشور تولید می‌شود

رییس مرکز اصناف و بازرگانان وزارت صمت گفت: ماهانه حدود ۱۸۰ میلیون ماسک تولید و در اختیار شبکه‌های درمانی و توزیعی قرار می‌گیرد.به گزارش وزارت صمت، رئیس مرکز اصناف و بازرگانان وزارت صمت در حاشیه جلسه کارگروه با اشاره به بحران کرونا در شرایط فعلی کشور، گفت: برابر دستور سرپرست وزارت صمت، کارگروه متشکل از مدیران ارشد وزارت صمت و بهداشت و نمایندگان اتاق اصناف، تعزیرات، شرکت‌های تولیدی و دستگاه‌های مرتبط بصورت جلسات هفتگی، ضمن بررسی آخرین وضعیت تولید ماسک در کشور، هماهنگی‌های لازم در خصوص افزایش تولید و مدیریت توزیع در شبکه درمان و بین مردم را به عمل می‌آورد.

این مقام مسئول افزود: با تدابیر اتخاذ شده بین حلقه تولید و توزیع بخش خصوصی با نظارت وزارت صمت و بهداشت، ماهانه حدود ۱۸۰ میلیون ماسک تولید و در اختیار شبکه‌های درمانی و توزیعی قرار می‌گیرد.

دبیر کارگروه مقابله با کرونا وزارت صمت (ستاد لجستیک کرونا) از تشدید نظارت‌ها بر فرایند تولید تا توزیع ماسک خبر داد و گفت: با هرگونه سواستفاده از بحران کرونا در تولید و توزیع ملزومات بهداشتی برخورد قاطع می‌شود و بازرسین سازمان حمایت، بهداشت، اصناف و تعزیرات با قاطعیت ضمن نظارت بر فرایند تولید، نظارت ویژه‌ای در چرخه توزیع نیز داشته باشند و متخلفین را به مرجع قضائی معرفی کنند.

وی اظهار امیدواری کرد که با تقویت چرخه تولید ماسک، ضمن ایجاد اشتغال، پس از اشباع کشور، بتوانیم صادرات ماسک را مجدد فعال کنیم.

۵۸۴ جواز تاسیس استخراج رمز ارز صادر شد

یک مقام مسئول گفت: از زمان ابلاغ مصوبه هیات وزیران در خصوص استخراج رمزها، حدود ۷۹۰ بنگاه و شخص درخواست خود را قطعی کرده و حدود ۵۸۴ بنگاه نیز جواز تاسیس خود را دریافت کرده‌اند.

به گزارش وزارت صمت، علیرضا هادی در خصوص ارز دیجیتال بیان کرد: بر اساس تصویب‌نامه سال گذشته هیأت وزیران واحدهای رمزارز جزو واحدهای صنعتی شناخته شده‌اند.وی در خصوص مجوزهای این واحدها نیز تصریح کرد: در وزارت صمت دو مجوز عمومی برای واحدهای صنعتی وجود دارد که یکی جواز تأسیس برای آماده سازی مقدمات از جمله زمین، زیرساخت‌ها، برق و... خرید و نصب و راه‌اندازی دستگاه‌ها است و دیگری پروانه بهره برداری است که وقتی مرحله اول تکمیل شد، پروانه بهره برداری صادر می‌شود.

مدیرکل دفتر طرح‌ها و تأمین مالی وزارت صمت اضافه کرد: با ارسال دستورالعملی در سال گذشته به سراسر کشور، نحوه ثبت نام و ارائه درخواست برای صدور جواز تأسیس رمزارزها را مشخص کردیم.

هادی گفت: متقاضیان از طریق سامانه بهین یاب و لینک در خواست مجوز تأسیس رمزارز، ثبت نام و اطلاعات حداقلی و مشخصات دستگاه‌ها را ثبت می‌کنند، با فراهم شدن زیرساخت‌های لازم با هماهنگی وزارت نیرو کار شروع می‌شود تا به مرحله صدور پروانه بهره برداری مانند دیگر مجوزهای صنعتی برسد.وی ادامه داد: از زمان ابلاغ این دستورالعمل حدود ۷۹۰ بنگاه و شخص درخواست خود را در سامانه بهین یاب قطعی کرده‌اند و حدود ۵۸۴ بنگاه نیز جواز تأسیس خود را دریافت کرده‌اند و در حال انجام مراحل تکمیلی جهت دریافت پروانه بهره برداری هستند.

اولین طرح دو فوریتی مجلس؛ سامان دادن به عرضه در بازار مسکن



اولین طرح دو فوریتی مجلس یازدهم به مهمترین دغدغه مردم یعنی مسکن اختصاص داشت وطرح مالیات بر خانه های خالی در کانون توجه نمایندگان مجلس قرار گرفت و دو فوریت آن تصویب شد.به گزارش خبرنگار مهر، دیروز در صحن علنی مجلس یازدهم، دو فوریت طرح مالیات بر خانه‌های خالی به تصویب رسید؛ طرح دو فوریتی بر اساس قانون به این معناست که ظرف ۴۸ ساعت طرحی که چاپ و میان نمایندگان توزیع شده، باید در دستور کار مجلس قرار گیرد؛ با این حساب، جزئیات طرح مذکور در هفته جاری در دستور کار صحن علنی خواهد بود. اینکه مجلس یازدهم اولین طرح دو فوریتی خود را به موضوع مسکن اختصاص داده است نشان می‌دهد نمایندگان مجلس به دغدغه‌های مردم توجه دارند.این سومین قانونی است که در خصوص اخذ مالیات از خانه‌های خالی به تصویب می‌رسد.

تصویب اخذ مالیات از خانه‌های خالی در قانون مالیات‌های مستقیم مصوب سال ۹۴

پیش از این در سال ۹۴، ماده ۵۴ مکرر قانون مالیات‌های مستقیم و در هنگام بررسی لایحه اصلاح این قانون، به آن افزوده شده بود که به این شرح است:

ماده ۵۴ مکرر- واحدهای مسکونی واقع در شهرهای با جمعیت بیش از یکصد هزار نفر که به استناد سامانه ملی املاک و اسکان کشور (موضوع تبصره ۷ ماده ۱۶۹ مکرر این قانون) به‌عنوان «واحد خالی» شناسایی می‌شوند، از سال دوم به بعد مشمول مالیات معادل مالیات بر اجاره به شرح زیر خواهند شد:(۱)

سال دوم- معادل یک دوم مالیات متعلقه

سال سوم- معادل مالیات متعلقه

سال چهارم و به بعد- معادل یک و نیم (۱.۵) برابر مالیات متعلقه

قانون بودجه ۹۹ درباره مالیات از خانه‌های خالی چه می‌گوید؟

دومین مورد قانونی نیز که قرار است دولت را مکلف به اخذ مالیات از خانه‌های خالی کند، بند ۵ تبصره ۶ قانون بودجه سال جاری است که به این شرح است:

۵. اخذ مالیات بر خانه‌های خالی مطابق ماده (۵۴ مکرر) قانون مالیات‌های مستقیم با اصلاحات و الحاقات بعدی از واحدهای مسکونی مشمول، مانع أخذ مالیات این بند نیست.آئین نامه اجرایی این بند توسط وزارت امور اقتصادی و دارایی (سازمان امور مالیاتی کشور) حداکثر تا پایان خردادماه سال ۱۳۹۹ تهیه می‌شود و به تصویب هیأت وزیران می‌رسد.بند الحاقی ۱۱ -سازمان امور مالیاتی کشور مکلف است با همکاری شهرداری‌های سراسر کشور واحدهای مسکونی خالی از سکنه واقع در شهرهای با جمعیت بیش از یکصد هزار نفر جمعیت سالهای ۱۳۹۷، ۱۳۹۸ و ۱۳۹۹ را شناسایی و مالیات متعلقه ماده (۵۴ مکرر) قانون مالیات‌های مستقیم با اصلاحات و الحاقات بعدی را از مالکان آنها أخذ کند.معافیت‌های مالیاتی موضوع تبصره ۱۱ ماده ۵۳ قانون مالیات‌های مستقیم با اصلاحات و الحاقات بعدی در محاسبه مالیات موضوع این حکم در نظر گرفته نمی‌شود.پنجاه درصد صد (۵۰ درصد) از درآمد حاصل از این مالیات به حساب درآمد عمومی در ردیف ۱۱۰۲۰۴ جدول شماره ۵ این قانون نزد خزانه داری کل کشور و پنجاه درصد (۵۰ درصد) باقی مانده به عنوان سهم شهرداری‌ها به حساب شهرداری شهرهای أخذ مالیات واریز می‌شود.سازمان امور مالیاتی کشور و وزارتخانه‌های راه و شهرسازی و نیرو و دیگر وزارتخانه‌های ذی ربط این حکم مکلفند کلیه اطلاعات لازم جهت شناسایی خانه‌های خالی از سکنه را در اختیار شهرداری‌های کشور قرار دهند.آئین نامه اجرایی این بند توسط وزارتخانه‌های امور اقتصادی و دارایی (سازمان امور مالیاتی) و راه و شهرسازی و شورای عالی استان‌ها با همکاری وزارت کشور (سازمان شهرداری‌ها و دهیاریهای کشور) ظرف مدت دو ماه تهیه می‌شود و به تصویب هیأت وزیران می‌رسد.

ماده ۵۴ مکرر؛ رقمی که بازدارنده نیست

یکی از اصلی ترین ایراداتی که به ماده ۵۴ مکرر قانون مالیات‌های مستقیم وارد است، این است که قانون موجود به دلیل پایین بودن رقم مالیاتی مذکور در آن، نسبت به ارزشی که املاک در اثر خالی مانده پیدا می‌کنند، بازدارنده نیست.به عبارت دیگر، سازمان امور مالیاتی چنانچه در گام اول، موفق به شناسایی خانه‌های خالی شود و در گام بعد موفق به اخذ مالیات از مالکان این واحدهای مسکونی شود، رقمی که از این مالکان اخذ خواهد شد، به اندازه‌ای نیست که مؤثر واقع شده و سبب شود تا مالکان این واحدها، آنها را به اجاره یا فروش برسانند و وارد بازار کنند.

هنوز گام‌های ابتدایی شناسایی خانه‌های خالی هم برداشته نشده است

یکی از تکالیفی که در قانون موجود بر عهده وزارت راه و شهرسازی گذاشته شده، تهیه و راه‌اندازی سامانه جامع املاک و اسکان است؛ سامانه‌ای که قرار است در آن اطلاعات ملکی همه خانوارهای ایرانی بارگذاری شود.اما تا کنون و علی رغم تهیه پوسته ظاهری این سامانه در ۲۹ بهمن سال گذشته، اطلاعات ملکی افراد در آن بارگذاری نشده و وزارت راه و شهرسازی توانسته به بخش کمی از آن دسترسی داشته باشد.پروانه اصلانی مدیرکل دفتر برنامه ریزی و اقتصاد مسکن وزارت راه و شهرسازی اخیراً در میزگردی که با موضوع بازار مسکن در خبرگزاری مهر برگزار شد، از مقاومت دستگاه‌های دارنده این اطلاعات در ارائه دیتاهای در اختیارِ خود به وزارت راه و شهرسازی خبر داده بود.

چند قدم به مالیات هوشمند نزدیک شدیم؟

هوشمندسازی نظام مالیاتی که طبق گفته وزیر اقتصاد اهرمی برای تحقق اقتصاد هوشمند است، جزو یکی از برنامه‌های مهم این سازمان قرار گرفته و تاکنون اقداماتی همچون صدور الکترونیک گواهی مالیات بر نقل‌وانتقال املاک، ابلاغ الکترونیکی اوراق مالیاتی، راه‌اندازی سامانه ثبت الکترونیکی شکایت مودیان به شورای عالی مالیاتی در این زمینه صورت گرفته است. به گزارش ایسنا، هوشمندسازی نظام مالیاتی به عنوان یکی از اهداف و برنامه‌های وزارت اقتصاد مورد توجه قرار گرفته که در این زمینه وزیر اقتصاد معتقد است: هوشمندسازی نظام مالیاتی منجر به توانمند شدن سازمان امور مالیاتی و تحقق اهداف کلان اقتصادی در حوزه تامین مالی دولت می‌شود. به گفته دژپسند تسریع در هوشمندسازی نظام مالیاتی مهم است، چرا که با هوشمند شدن آن نه تنها فعالیت فعالان اقتصادی و مودیان مالیاتی شفاف می‌شود، بلکه هزینه‌های تولید کاهش یافته و سود فعالان اقتصادی افزایش می‌یابد که این یعنی منبعی جدید برای درآمد مالیاتی بیشتر ایجاد می‌شود.حال بررسی عملکرد سازمان مالیاتی در مدرن سازی در چند ماه اخیر سال جاری نشان می‌دهد که سامانه ثبت الکترونیکی شکایت مؤدیان به شورای عالی مالیاتی راه‌اندازی شده و براساس این سامانه کلیه مؤدیان حقیقی و حقوقی که اطلاعات پرونده آنها در سامانه‌های عملیاتی سازمان موجود باشد و نسبت به یکی از اوراق مالیاتی صادره اعتراض داشته باشند، می‌توانند با توجه به قوانین و مقررات مربوطه، اقدام به ثبت اعتراض خود کنند.همچنین، یکی از دلایل مراجعات مردمی به سازمان مالیاتی و تحمیل هزینه‌های قابل تامل مترتب به این حضور، صدور گواهی مالیات بر نقل و انتقال املاک بود که با همکاری سازمان ثبت اسناد و املاک کشور، از اردیبهشت سال جاری، صدور این گواهی به صورت برخط و الکترونیک به دفاتر اسناد رسمی در سراسر کشور واگذار شد.علاوه براین، یکی دیگر از اقدامات مدرن سازی مالیات ابلاغ اوراق مالیاتی به صورت الکترونیکی است که با این اقدام مؤدیان می توانند با تایید و ارسال فرم الکترونیکی «درخواست استفاده از خدمات الکترونیکی ابلاغ و مدیریت درخواست‌ها» که از کانال‌های مختلف الکترونیکی این سازمان در دسترس قرار گرفته، از این خدمت استفاده کنند.

علت اصلی اقبال سرمایه‌گذاران به طلا

طلا به گزینه محبوب سرمایه گذارانی تبدیل شده که با ابهامات پیرامون پاندمی ویروس کرونا در بازار سهام روبرو هستند و در نتیجه قیمت این فلز ارزشمند هفته گذشته به بالاترین حد خود در حدود ۹ سال اخیر صعود کرد و راه برای رکوردشکنی بیشتر در نیمه دوم سال ۲۰۲۰ هموار شد.به گزارش ایسنا، هر اونس طلا چهارشنبه گذشته در معاملات بازار آتی آمریکا با ۱۳ دلار و ۲۰ سنت معادل ۰.۷ درصد افزایش، در ۱۸۲۳ دلار و ۱۰ سنت بسته شده بود که این قیمت از سپتامبر سال ۲۰۱۱ به این طرف بی سابقه بود. با این حال هر اونس طلا در معاملات روز جمعه بازار نیویورک با یک دلار و ۹۰ سنت معادل ۰.۱ درصد کاهش، در ۱۸۰۱ دلار و ۹۰ سنت بسته شد اما برای کل هفته حدود ۰.۷ درصد افزایش داشت که پنجمین افزایش هفتگی متوالی بود.

راس نورمان، مدیرعامل اخبار فلزات ارزشمند و فراهم کننده اطلاعات در متالز دیلی در این باره به مارکت واچ گفت: طلا از مرز ۱۸۰۰ دلار عبور کرده و به نظر می رسد جادوی خود را بازیافته است. طلا نه به دلار آمریکا نه به ویروس کرونا واکنش نشان می دهد بلکه به تاثیر اقتصادی رشد عظیم نقدینگی در سه ماهه دوم واکنش نشان می دهد که نگرانیها را نسبت به تورم آینده و بازده واقعی منفی اوراق خزانه آمریکا برانگیخته است. گزینه مورد نظر سرمایه گذاران بدون شک صندوق‌های ETF طلا بوده که خرید در آنها از ابتدای امسال تاکنون از آمار کل سال ۲۰۱۹ فراتر رفته است.طبق گزارش شورای جهانی طلا، ورود سرمایه به صندوق‌های ETF طلا در سطح جهانی به ۳۹.۵ میلیارد دلار رسیده و رکورد سالانه ۲۳ میلیارد دلار که مربوط به سال ۲۰۱۶ بوده را شکسته است. ۸۰ درصد از ورود سرمایه در ژوئن مربوط به صندوق‌های آمریکای شمالی بوده که ۴.۶ میلیارد دلار به دارایی‌های تحت مدیریت آنها افزوده شده است.خوان کارلوس آرتیگاس، مدیر تحقیقات شورای جهانی طلا در بیانیه ای اظهار کرد: سرمایه گذاری در صندوق ETF طلا امسال تحت تاثیر تلاش سرمایه گذاران برای داشتن بیمه مطمئن در برابر آشفتگی اقتصادی ناشی از شیوع کووید ۱۹ چند بار رکورد شکسته است و تقاضا برای این نوع سرمایه گذاری احتمالا با روند پرقدرتی در نیمه دوم سال ادامه پیدا خواهد کرد زیرا نگرانیها نسبت به تبعات اقتصادی کووید ۱۹ و نرخ بالای ابتلا به ویروس کرونا تداوم خواهد داشت.بهای معاملات هر اونس طلا از ابتدای سال ۲۰۲۰ تاکنون حدود ۱۹ درصد رشد داشته است.اداموی که از سال ۲۰۰۶ تا ۲۰۱۱ در طول بحران مالی مدیر ضرابخانه آمریکا بود، در این باره گفت: بسیاری از عوامل مشابهی که طلا را از حدود ۶۰۰ دلار در سال ۲۰۰۶ به ۱۹۰۰ دلار در سال ۲۰۱۱ رساند، عامل رشد فعلی قیمت طلا هستند.وی که اکنون استراتژیست ارشد شرکت خرده فروشی طلای والارو است، به مارکت واچ گفت: مقادیر عظیمی پول و اقدامات محرک مالی بدون مسیر واضحی به بازار سرازیر شده اند و مسیر احیای اقتصادی از بحران فعلی ناهموار و نامعلوم است. این مسئله باعث فرار از تورم و حرکت به سوی دارایی‌های امن شده و به نفع طلا تمام شده است. با این حال تفاوتهایی میان دوره فعلی و دوره قبلی وجود دارد. یکی از این تفاوتها میزان عظیم تزریق نقدینگی و تدابیر محرک مالی است که در یک فاصله زمانی کوتاه‌تر انجام شده است. ناآرامی و اعتراضات داخلی و انتخابات ریاست جمهوری آینده در آمریکا هم این دیدگاه که آمریکا در شرایط طوفان اقتصادی یک جزیره ثبات است را دچار تردید کرده است.در این بین، پاندمی باعث شده ضرابخانه های دولتی که سکه های طلا تولید می کنند، به صورت کامل یا مقطعی تعطیل شوند و در نتیجه تولید آنها مختل شده است. بر اساس گزارش مارکت واچ، این کارشناس در عین حال هشدار داد طلا ممکن است با اقدام معامله گران در سودگیری از افزایش اخیر قیمتها، با فشارهای کاهشی روبرو شوند اما عوامل بنیادین نشان می دهند که روند فعلی طلا صعودی است.

اخبار

محدودیت تجارت مرزی ناشی از کرونا فقط با دو کشور وجود دارد

سخنگوی گمرک گفت: با همه کشورهای همسایه ارتباط تجاری برقرار است و تنها با دو کشور ترکمنستان و عراق محدودیت تجارت مرزی وجود دارد.به گزارش گمرک ایران، روح الله لطیفی اظهار داشت: با همه کشورهای همسایه ارتباط تجاری برقرار است، تنها با دو کشور برخی محدودیت‌ها وجود دارد.سخنگوی گمرک ایران افزود: در مرزهای ترکمنستان چهار مرز زمینی سرخس، باجگیران، لطف آباد و اینچه برون در حوزه جاده‌ای بسته هستند، اما در بخش ریلی، پایانه‌های سرخس و اینچه برون فعال هستند. وی ادامه داد: هفت بازار چه با اقلیم عراق باز است. در زمان آغاز شیوع کرونا در این مرزها توقفی وجود نداشت، اما میزان تجارت، کمتر شده بود که در حال حاضر در این مرزها مشکلی وجود ندارد.لطیفی گفت: در دیگر بخش‌های عراق نخست مرز مهران بازگشایی شد. همچنین در مرز سومار تا چند روز آینده شاهد تجارت عادی خواهیم بود.

تقویت ترانزیت می‌تواند درآمدهای ارزی کشور را افزایش دهد

سرپرست دفتر توسعه صادرات خدمات سازمان توسعه تجارت ایران از بررسی موانع و الزامات رشد ترانزیت از مسیر ایران در نشست تخصصی صادرات خدمات ترانزیت خبر داد.به گزارش وزارت صمت، سهراب سلیمی گفت: این نشست به منظور احصای مشکلات و با هدف رفع برخی از موانع پیش روی صادرکنندگان خدمات ترانزیت و فعالان حوزه حمل و نقل بین‌المللی برگزار شد.وی ضمن اشاره به اهمیت و نقش ترانزیت در تجارت بین‌المللی و اقتصاد کشور، افزود: یکی از راه‌های افزایش صادرات غیرنفتی و کسب درآمدهای ارزی توسعه و تجاری‌سازی خدمات ترانزیت است که تحقق این امر در گرو حمایت و اصلاح قوانین دست و پاگیر خواهد بود.سرپرست دفتر توسعه صادرات خدمات گفت: در این جلسه نمایندگان بخش خصوصی و فعالان حوزه ترانزیت با طرح مسائلی از قبیل ممنوعیت ترانزیت فرآورده‌های نفتی از ایران، مشکلات ناوگان فرسوده در حوزه حمل و نقل بین‌المللی، عوارض عبور کالاهای ترانزیتی، خواستار اصلاح قوانین و تدوین راهکاری مناسب جهت توسعه ترانزیت از کشور شدند.همچنین حاضرین در جلسه بر موضوعاتی نظیر هم‌افزایی بین سازمان‌های متولی در امر ترانزیت و مشارکت بخش خصوصی در نوسازی ناوگان حمل و نقل بین‌المللی نیز تاکید کردند.گفتنی است، این نشست با حضور مدیران ارشد سازمان راهداری و حمل و نقل جاده‌ای، شرکت راه‌آهن، گمرک و نمایندگان انجمن شرکت‌های حمل و نقل بین‌المللی و فدراسیون حمل و نقل و لجستیک ایران برگزار شد.

تعهدات معوق سایپا ۷۳ درصد کاهش یافت

تعهدات معوق گروه خودروسازی سایپا در پایان روز بیستم تیرماه ۹۹ به حدود ۷۶ هزار دستگاه رسید که نسبت به تعهدات معوق ثبت شده در همین روز از سال ۹۸ بیش از ۷۳ درصد کاهش داشته است.به گزارش سایپا، تعهدات معوق خودروسازان کشور ناشی از اعمال دور تازه تحریم‌ها و کاهش تولید در زمستان ۹۷ به میزان قابل توجهی افزایش پیدا کرد اما گروه خودروسازی سایپا موفق شده در یکسال گذشته، علاوه بر عرضه خودرو و نقش آفرینی در کاهش التهاب بازار، بیش از ۲۱۶ هزار تعهد معوق را کاهش داده و این تعهدات را به زیر یکصد هزار دستگاه برساند.براساس این گزارش، تعهدات معوق گروه خودروسازی سایپا در بیستم تیرماه سال ۹۸ بیش از ۲۹۲ هزار دستگاه انواع خودرو بوده که این عدد در بیستم تیرماه ۹۹ به حدود ۷۶ هزار دستگاه خودرو کاهش پیدا کرده است.تعداد قابل توجهی از تعهدات معوق گروه خودروسازی سایپا به دلیل خودروهای تولید مشترک با شرکای خارجی بوده که امکان تولید آنها پس از اعمال دوباره تحریم‌ها وجود نداشت اما گروه خودروسازی سایپا با ارائه طرح‌های متنوع تبدیل، نسبت به جایگزینی تولیدات داخلی با این خودروهای تحریمی اقدام کرده است.گفتنی است قائم مقام مدیرعامل سایپا در امور فروش و خدمات پس از فروش نیز چندی پیش از صفر شدن تعهدات ۱۸ محصول این گروه خودروسازی تا پایان شهریور ماه امسال خبر داد. مجید باقری گفت: با وجود مشکلاتی مانند تعهدات برجا مانده از طرح اتو خدمت و همچنین بدعهدی شرکای خارجی، خوشبختانه بسیاری از این تعهدات را پشت سر گذاشته‌ایم، به شکلی که تعداد تعهدات معوق ۱۸ محصول سایپا تا پایان شهریور امسال به صفر خواهد رسید.

۳۱۴ واحد صنعتی از ابتدای امسال تاکنون احیا شدند

مدیرعامل سازمان صنایع کوچک و شهرک‌های صنعتی ایران از احیا و راه اندازی مجدد ۳۱۴ واحد صنعتی از ابتدای امسال تاکنون خبر داد.به گزارش مهر، محسن صالحی نیا در جلسه قرارگاه جهش تولید، گفت: با راه اندازی مجدد این واحدها برای ۵ هزار و ۶۲۳ نفر اشتغال ایجاد شده است.وی افزود: بیشترین واحدهای راه اندازی مجدد مربوط به گروه صنعتی فلزی با ۲۷ درصد، صنایع شیمیایی ۲۶ درصد و صنایع غذایی و آشامیدنی ۱۸ درصد است.معاون وزیر صنعت، معدن و تجارت گفت استان تهران با ۴۴ واحد، اصفهان ۴۰ واحد صنعتی، و آذربایجان غربی با احیای ۲۸ واحد صنعتی بیشترین تعداد راه اندازی مجدد واحدهای صنعتی را از ابتدای امسال به خود اختصاص داده‌اند.صالحی نیا گفت: در یک هفته منتهی به ۲۱ تیر امسال، تعداد ۷۸ واحد دوباره راه اندازی و وارد چرخه تولید شده است.مدیر عامل صنایع کوچک و شهرک‌های صنعتی ایران افزود: استان‌های خراسان شمالی، کردستان و مازندران نیز از ابتدای سال تاکنون واحد راه اندازی مجدد نداشته‌اند.

روزنامه جمهور
۴
اخبار شهرستانها
دوشنبه / ۲۳ تیر ۹۹
۲۱ ذی القعده ۱۴۴۱
۱۳ جولای ۲۰۲۰
شماره ۵۹۶ / سال سوم

خبر

راه‌اندازی سایت تلفن همراه روستای یامپی از توابع شهرستان آق قلا

گلستان - دستجردی - خبرنگارروزنامه جمهور :
پروژه نصب و راه اندازی ۱۶۰ سایت تلفن همراه با همت و تلاش کارکنان مدیریت ارتباطات سیار استان ادامه دارد .
به گفته مهندس شهمرادی مدیر مخابرات منطقه گلستان به منظور تقویت وارتقاء کیفیت ارتباطات تلفن همراه، در ۱۶۰ نقطه استان سایت تلفن همراه جدید راه اندازی خواهد شد که این پروژه و عملیات اجرایی آن با جدیت و تلاش شبانه روزی ادامه دارد .
لازم به ذکر است ذیل این خبر مراحل راه اندازی سایت روستای یامپی از توابع شهرستان آق قلا بعنوان نمونه به تصویر کشیده شده و نشان از همت مخابرات منطقه گلستان برای اتمام هرچه زوتر پروژه فاز ۸ و ارائه ارتباطات با کیفیت تلفن همراه به هم استانی ها میباشد.

نماینده مردم فلاورجان در مجلس:

با صادرات محصولات ذوب آهن دیگر نیازی به خام‌فروشی نیست

اصفهان -حضوربخش - خبرنگارروزنامه جمهور:
نماینده مردم فلاورجان در مجلس شورای اسلامی گفت: با صادرات ۵۰ درصدی محصولات نهایی شرکت ذوب آهن دیگر خام فروشی مواد اولیه توجیهی ندارد.
سید ناصر موسوی لارگانی در بازدید از خطوط تولید شرکت ذوب آهن اظهار داشت: هم اکنون حدود ۵۰ درصد از محصولات نهایی ذوب آهن اصفهان به بیش از بیست کشور دنیا صادر می شود این دستاورد بزرگ در کنار خام فروشی مواد اولیه واقعاً بی انصافی است و توجیهی ندارد.
وی ادامه داد: مدتی است می بینیم معادن کشور نیز زنجیره تولید خودشان را تکمیل می کنند و اقدام به تاسیس واحدهای فولادی در کنار معادن کردند که این اقدام شایسته ای نیست و باید ابتدا نیاز داخل و واحدهای فولادی فعلی تامین شود و سپس صادرات مواد اولیه و همچنین مجوزهای جدید فولادی صادر شود.
کمبود مواد اولیه، تولید ذوب آهن اصفهان را ناتمام گذاشته است
نماینده مردم فلاورجان در مجلس شورای اسلامی و عضو هیات رئیسه مجلس در پاسخ به این سوال که دولت و مجلس چگونه می توانند دغدغه اصلی ذوب آهن اصفهان که نداشتن مواد اولیه است را برطرف نمایند چنین گفت : امروز مطلع شدم این شرکت عظیم به دلیل نداشتن سنگ آهن نمی تواند با ظرفیت کامل تولید داشته باشد زیرا بخش اعظمی از سنگ آهن تولیدی کشور متاسفانه صادر می شود و این در حالی است که همین ماده اولیه با ورود به این کارخانه و تبدیل شدن به محصول نهایی می تواند ارزش افزوده چند برابری را به ویژه در شرایط تحریم کنونی برای کشور به ارمغان بیاورد. انشا...
به کمک نمایندگان مردم اصفهان در مجلس شورای اسلامی مبحث مهم اختصاص دادن معدن به ذوب آهن اصفهان را به صورت جدی از وزارت صمت پیگیری می کنیم تا مشکل تامین مواد اولیه این شرکت برطرف شود.
سید ناصر موسوی لارگانی گفت : ذوب آهن از اوایل انقلاب و قبل از آن به عنوان یک صنعت ملی شناخته شده است. برای ساخت این مجموعه عظیم فولادی از بیت المال کشور هزینه بسیاری شده و چندین نسل با تعهد و تلاش شبانه روزی زحمت کشیدند و حقیقتاً امروز جای تعجب دارد که چرا این کارخانه عظیم با این وسعت،قدمت و تکنولوژی با نیمی از ظرفیت تولید محصولات استاندارد را در دستور کار دارد، مجموعه توانمندی که نیروی انسانی متخصص آن در ایران در کشور حرف اول را می زند.

مدیرکل منابع طبیعی گلستان:

تله کابین «کبودوال» به صورت مشروط رد شد

گرگان - دستجردی - خبرنگارروزنامه جمهور :
مدیرکل منابع طبیعی و آبخیزداری گلستان گفت: منتظر مصوبه شورای عالی شهرسازی و معماری برای تله کابین کبودوال هستیم. ابوطالب قزلسفلو اظهارکرد: رد تله کابین کبودوال مشروط بوده و منتظر مصوبه شورای عالی شهرسازی و معماری هستیم. وی با اشاره به نامه ارسالی به فرمانداری علی آبادکتول، افزود: پرونده تله کابین در شورای عالی معماری است و اگر مصوبه دادند اجرا خواهد شد و مضمون نامه هم همین است.
قزلسفلو با بیان اینکه مشکل تله کابین قرارگرفتن در جنگل ها هیرکانی اعلام شده است، گفت: پیگیری ها برای اخذ تأییدیه ادامه دارد و اگر به طور دقیق مشخص شود، اعلام خواهد شد. گفتنی است که در نامه مدیرکل منابع طبیعی و آبخیزداری گلستان به فرماندار علی آبادکتول آمده است: «طی مکاتبه با معاون امور جنگل سازمان، مجوز لازم در خصوص احاله مدیریت پارک جنگلی کبودوال صادر شد و از آنجا که در نامه مذکور شرط احاله مدیریت صدور مجوز از شورای عالی معماری و شهرسازی بود این اداره کل به طور جدی پیگیر موضوع بوده است و طی نامه ای با مدیر کل راه و شهرسازی استان به منظور اخذ تاییدیه شورای عالی معماری و شهرسازی در جهت اجرای پروژه تله کابین واقع در پارک جنگلی کبودوال مکاتبه کرد.

رئیس اداره مخابرات کردکوی: پوشش ارتباطی تلفن همراه در کردکوی بیش از ۹۵ درصد است

گرگان - دستجردی - خبرنگارروزنامه جمهور :
یکی از مهم ترین اهداف مجموعه همکاران پرتلاش مخابرات کردکوی عمل نمودن به شعار سال ۹۹ که از طرف مدیر مخابرات منطقه گلستان تعیین شده میباشد .
غلامرضا هزارجریبی رئیس اداره مخابرات شهرستان کردکوی ضمن اعلام این مطلب گفت : " توسعه کمی و کیفی ارائه خدمات به مشتریان " از سوی مدیر مخابرات منطقه گلستان بعنوان هدف مهم درسال ۹۹ تعیین شده که در پی آن پایداری ارتباطات و ارائه بهترین سرویسها و خدمات دهی و کسب رضایتمندی حداکثری مشتریان از اولویتهای اصلی کارکنان در مخابرات کردکوی میباشد.
رئیس اداره مخابرات شهرستان کردکوی با توجه به تعداد بالغ بر ۲۴۸۰۰ شماره تلفن ثابت فعال و حدود ۳۷۰۰ مشترک فعال adsl در این شهرستان گفت : ایجاد بستر مناسب ارتباطی برای مشتریان و بهره مندی آنان از خدمات وسرویسهای مخابراتی با کیفیت برایمان مهم بوده و در این زمینه اقدامات فراوانی انجام شده است .
وی یکی از موانع پیشرفت کار را سرقت تجهیزات مخابراتی در سطح شهرستان دانست و افزود : این معضل نارضایتیهای زیادی را برای مشتریان ایجاد کرده است که با توجه به وظیفه مهم ما در افزایش رضایتمندی مشتریان ، در این خصوص نشستهای زیادی با مسئولین شهرستان داشته ایم و گزارشهایی به اعضای شورای تامین ارائه نمودیم که تاثیر زیادی در کنترل سرقتها بخصوص در دو ماه اخیر داشته است.
غلامرضا هزارجریبی با تاکید براینکه استفاده از تلفن همراه و خدمات غیر حضوری در حال حاضر زیادتر از قبل میباشد در راستای تامین ارتباطات پایدار تلفن همراه اقداماتی شده است و بیشتر از ۹۵ درصد پوشش ارتباطی در شهرستان داریم این نکته قابل عرض است که فقط چند نقطه از مناطق کوهستانی از پوشش ارتباطی مناسبی برخوردار نیستند که در برنامه توسعه سال ۹۹ در دستور کار قرار گرفته است.
رئیس اداره مخابرات شهرستان کردکوی از فعال بودن ۷ سایت bts شهری و ۸ سایت bts روستایی خبر داد و گفت : در پروژه فاز ۸ ارتباطات سیار، ۶ سایت bts جدید جابجایی ۲ سایت و ارتقاء تکنولوژی از ۳g به ۴g در ۸ سایت در حال اجرا میباشد که با اضافه شدن این سایتها، تاثیر به سزایی در کیفیت ارتباطات همراه اول و رضایتمندی مشتریان مشاهده خواهد شد.

عضو شورای شهر کرج اعلام کرد؛

راه‌اندازی درگاه الکترونیک شهرداری کرج



کرج-حسن آبی - خبرنگارروزنامه جمهور :
عضو شورای شهر کرج با اشاره به راه‌اندازی درگاه الکترونیک شهرداری کرج، گفت: مردم باید از همه امور مطلع شوند.
محمدحسین خلیلی اردکانی ظهر شنبه در مراسم رونمایی از درگاه یکپارچه ارائه خدمات الکترونیک که در سالن جلسات شهدای شهرداری کرج برگزار شد، اظهار کرد: مهمترین شعار مدیریت شهری شفاف سازی، سالم سازی، تسهیل در امور شهروندان و حل مشکلات مردم است.
وی با بیان اینکه رفع مشکلات پیش روی شهروندان در پیچ و خم‌های اداری، تسهیل این روند و فراهم کردن زیرساخت‌ها اهمیت بالایی دارد، افزود: این مهم یکی از اهداف مهم شورای پنجم بوده است که یک تحول بزرگ اداری در شهرداری این کلان‌شهر به حساب می‌آید.
عضو شورای شهر کرج با اشاره به اینکه بیش از یکسال تلاش مدیران شهرداری برای فعال سازی درگاه یکپارچه خدمات الکترونیک امروز به بار نشسته است، گفت: زیرساخت‌های لازم در گذشته ایجاد شد که کافی نبود و کار را در برهه‌ای به تعطیلی کشاند.
خلیلی اردکانی با این توضیح که در نتیجه همکاری خوب سازمان فاوا شهرداری کرج این کار ارزنده صورت گرفته اما هنوز راه درازی برای تحت پوشش قرار دادن تمام امور شهری داریم، افزود: شهرداری کرج جزو کلان‌شهرهای پیشرو در راه اندازی درگاه خدمات الکترونیک است و می‌توانیم الگوی دیگر کلان‌شهرها باشیم.
وی با اشاره به اینکه فضای فیزیکی برای ارائه خدمات الکترونیک به شهروندان در مجموعه‌های تحت پوشش شهرداری فراهم شده است، بیان کرد: صدور قبوض، ثبت صورت وضعیت پیمانکاران و صدور چک‌ها در قالب خدمات الکترونیک از جمله موارد عملیاتی شده است.
رئیس کمیسیون نظارت و تحول اداری شورای شهر کرج با اشاره به اهمیت اجرای شهرداری مجازی با این توضیح که در منطقه ۹ شهرداری کرج به خوبی به انجام رسیده است، گفت: انتظار داریم تا دو سه ماه آتی شاهد اجرای آن در تمامی مناطق شهرمان باشیم.
خلیلی اردکانی با تاکید بر اینکه در سطح مناطق شهری مواردی مانند فرم‌های کمیسیون ماده صد به صورت الکترونیک ابلاغ شود، عنوان کرد: مدیران کیفیت، زمان و دقت انجام کارها را رصد کنند تا موانع موجود رفع شود.
وی با بیان اینکه توسط سازمان فاوا راه اندازی درگاه ارائه خدمات الکترونیک به شهروندان اطلاع رسانی شود، گفت: مردم باید از همه امور مطلع باشند، در گام‌های بعدی باید همه حقوق شهرداری شفاف اعلام شود، در این مورد طرحی ارائه داده ایم که به جز اطلاعات محرمانه شهروندان، باقی موارد به مردم اطلاع رسانی شود.
عضو شورای شهر کرج با بیان اینکه در راستای ارائه خدمات الکترونیک به شهروندان، مردم به حقوق خود می رسند، کار آنها تسهیل شده و واسطه‌ها نیز از بین می‌رود، افزود: ما نیز در شورای شهر کرج نحوه عملکردها را بررسی می کنیم.
خلیلی اردکانی از ارزشیابی مستمر آنلاین از همه امور شهرداری سخن گفت و افزود: بسترهای این کار فراهم شده و تا چند ماه آتی به صورت آنلاین شهردار و اعضای شورا این موارد و نحوه ارائه خدمات در مناطق و سازمان‌های شهرداری کرج را رصد خواهند کرد.
وی گفت: املاک شهر نیز ساماندهی و مشخص شده و مواردی مانند بی حساب و کتاب بودن این امور و سو استفاده‌ها در این رابطه از بین رفته و اطلاعات املاک شهر به صورت الکترونیکی در حال آماده سازی است.

خبر

برنامه‌های شهرداری رباط کریم برای ترویج عفاف و حجاب



رباط کریم - نیما شریفی - خبرنگارروزنامه جمهور
شهرداری رباط کریم به مناسبت روز عفاف و حجاب و ترویج حجاب فاطمی برنامه های مختلفی را اجرا کرد
شهرداری رباط کریم همزمان با آغاز هفته عفاف و حجاب با هدف فرهنگ سازی و ترویج فرهنگ عفاف و حجاب با طراحی و نصب بنر های مفهومی متناسب با این ایام ، فضاسازی گسترده ای در سطح شهر به نمایش درآورد.
در همین راستا ایستگاه ترویج فرهنگ عفاف و حجاب با همکاری سپاه ناحیه امام حسن مجتبی (ع) و شهرداری رباط کریم در چهارراه مرکزی شهر برگزار گردید.
این مراسم که با اجرای برنامه های فرهنگی و سرود خوانی همراه بود از سوی بسیج جامعه زنان سپاه ناحیه رباط کریم با اهداء گل و هدایای فرهنگی از شهروندان استقبال شد.
برپایه همین گزارش، جشن کودکانه با هدف ترویج فرهنگ عفاف و حجاب در این شهر به همت شهرداری برگزار شد
جعفر کهن، معاون فرهنگی، اجتماعی و ورزشی شهرداری رباط کریم در این باره توضیح داد: با همکاری دفتر امام جمعه شهرستان رباط کریم، شهرداری و شورای اسلامی شهر و پایگاه بسیج خواهران نسیبه؛ همزمان با روز عفاف و حجاب، جشنی همراه با کودکان و خانواده های آنان در مسجد حضرت رقیه (س) محله حیدرزاده با حضور و اجرای حجت الاسلام فغانی برگزار و به ده نفر از دخترانی که در مسابقه شرکت نمودند، هدایایی به رسم یابود اهدا گردید.

مدیرکل تبلیغات اسلامی گلستان:

حجاب دستاویزی برای دشمنان است



گرگان - دستجردی - خبرنگارروزنامه جمهور :
مدیرکل تبلیغات اسلامی گلستان گفت: حجاب دستاویزی برای دشمنان است و کسانی که با ارزش‌های انقلاب مخالف هستند برای زدودن آن برنامه ریزی می کنند.
حجت‌الاسلام نورالله ولی نژاد اظهارکرد: هفته حجاب به مناسبت ۲۱ تیرماه که حادثه تلخ مسجد گوهرشاد به دست دژخیمان رضا شاه پهلوی صورت گرفت، نامگذاری شد.
وی توضیح داد که در این حادثه مردم به عنوان مدافع حرم قتل عام شدند و تلخی آن در کام ملت باقی ماند و این روز را به نام حجاب و عفاف نامگذاری کردند تا هم یاد دلیرمردی این افراد را گرامی دارند و هم به عنوان یک کار ارزشی بر حجاب پافشاری کنند.
ولی نژاد افزود: حجاب حق بانوان است که باید از آن بهره مند شوند و نباید دیگران ان ها را از این حق محروم کنند.
مدیرکل تبلیغات اسلامی گلستان گفت: اگر دشمن و یا معاندان ارزش‌ها به دنبال برهنگی، بی حجابی، حیازدایی و حرمت‌شکنی زن هستند، به زن به عنوان زن خانه و جامعه خدمت نمی کنند بلکه با رنگ و لعاب طرفداری از حقوق زن به وی خیانت کرده اند.
وی ادامه داد: این که زن مورد سوء استفاده قرار بگیرد و شخصیت، ارزش، شأن، مقام، حیثیت، اصالت زندگی و خانوادگی وی معامله شود خیانت به زن با رنگ و لعاب حمایت از حقوق زن است و دشمنان در این دنیای پر فریب به دنبال سودجویی و منافع خودشان هستند.
ولی نژاد با بیان این که بانوان بدانند که حرمت، اصالت و ارزش قابل معامله نیست، تصریح کرد: زن نیاز به حریم دارد و بر مرد هم واجب است که از حرمت، حیثیت و شخصیت زن دفاع کند. مدیرکل تبلیغات اسلامی گلستان اظهارکرد: زن هم باید این حریم را حفظ کند تا مورد سوء استفاده و نگاه های هوسباز دیگران قرار نگیرد؛ مانند گوهری در صدف که حفاظت و حفظ از آن واجب است.
وی با تأکید بر این که زن ثروت جامعه و خانواده است که باید از آن حمایت شود، متذکر شد: حجاب دستاویزی برای دشمنان است و کسانی که با ارزش‌های انقلاب مخالف هستند برای زدودن آن برنامه ریزی می کنند.
مدیرکل تبلیغات اسلامی گلستان گفت: هر چیزی که در جامعه ایران اسلامی به عنوان ارزش قلمداد می‌شود دشمن به دنبال آسیب رساندن به آن است بنابراین زنان باید دشمن را ناکام بگذارند و حجاب و عفاف خود را رعایت کنند.

مدیرعامل شرکت آبفا استان اصفهان خبر داد:

عملیاتی شدن نخستین پروژه تاسیسات فاضلاب روستایی استان اصفهان در خمینی شهر



اصفهان -حضوربخش - خبرنگارروزنامه جمهور:
مدیرعامل شرکت آبفا استان اصفهان ازعملیاتی شدن نخستین پروژه تاسیسات فاضلاب روستایی استان اصفهان تا دو ماه آینده در خمینی شهرخبر داد.
هاشم امینی با اشاره به اجرای اولین طرح فاضلاب روستایی پس از یکپارچه سازی شرکت های آبفای شهری و روستایی در استان اصفهان گفت: مطالعات اولیه و نقشه های اجرایی سیستم فاضلاب روستای تیرانچی تهیه شده و این پروژه با اعتباری بالغ بر ۲/۵ میلیارد تومان، با هدف بهره مندی ساکنان روستای تیرانچی از خدمات شبکه فاضلاب اجرایی می گردد.
وی افزود: در ابتدای امر، با تخصیص اعتبارات جاری، اجرای ۵ کیلومتر از ۱۸ کیلومتر فاضلاب این روستا عملیاتی می گردد.
رییس هیات مدیره آبفا استان اصفهان با اشاره به دلیل اجرای تاسیسات فاضلاب در روستای تیرانچی تصریح کرد: روستای تیرانچی از جمله روستاهایی به شمار می آید که از یک طرف به خمینی شهر و از سوی دیگر به شهر کوشک چسبیده است و مجاورت این روستا به شهرها یکی از دلایل اجرای تاسیسات فاضلاب در این منطقه است. وی با بیان اینکه هم اکنون ۱۶۲۰ فقره انشعاب آب به مشترکین در روستای تیرانچی واگذار گردیده است اعلام کرد: جمعیت این روستا بالغ بر ۳۵۰۰ نفر است و با اجرای تاسیسات فاضلاب در آینده، به متقاضیان، انشعاب فاضلاب واگذار می شود. هاشم امینی با بیان اینکه روستای تیرانچی تحت پوشش طرح آبرسانی اصفهان بزرگ است اظهار داشت: با همکاری فرمانداری و شهرداری خمینی شهر، منابع و سرمایه لازم برای پروژه اصلاح شبکه آبرسانی به منظور حل مشکل کم آبی و افت فشار آب، جذب شده است.
مدیر عامل شرکت آبفا استان اصفهان اظهار داشت: افت فشار آب ناشی از افزایش مصرف آب در تابستان و همچنین رعایت پروتکل‌های بهداشتی در مبارزه با کرونا است. از مصرف کنندگان انتظار داریم با توجه به مصرف بالای آب در تابستان و کمبود منابع آبی کشور و با در نظرگرفتن موازین بهداشتی با حداکثر مدیریت در مصرف آب، به گذر از این بحران کمک کنند.

طی ۳ ماهه اول سال جاری

صدور بیش از ۸۰۰ فقره پروانه عبور ترافیکی در استان گیلان



رشت -مرجان گودری- خبرنگارروزنامه جمهور؛
مدیر کل راهداری و حمل و نقل جاده ای استان گیلان با اعلام این خبر گفت: در ۳ ماهه نخست سالجاری ۸۰۹ مورد پروانه عبور بارهای ترافیکی از سوی اداره کل راهداری و حمل و نقل جاده ای استان گیلان برای متقاضیان صادر شد.
فریبرز مرادی سپس افزود: این آمار در مقایسه با مدت مشابه سال گذشته تغییری نداشته است
وی در ادامه گفت: به منظور تامین ایمنی تردد و عدم بروز اختلال در تردد وسائط نقلیه در محورها و نیز در راستای حفظ و حراست از راه و ابنیه ی فنی راهها به عنوان سرمایه های ملی، مشخصات بارهایی که نیاز به حمل شدن دارد باید به لحاظ وزن ، طول، عرض و ارتفاع منطبق با مقادر تعریف شده در مقررات حمل و نقل بار در راهها باشد.
وی گفت: در برخی شرایط خاص نیاز به جابجایی محموله هایی با مشخصاتی خارج از مقادیر تعریف شده در مقررات حمل و نقل بار در راهها وجود دارد که این بارهای خاص ملزم به دریافت پروانه عبور از اداره کل راهداری و حمل و نقل جاده ای می باشند

فعالیت

۳ هزار مداح در گلستان

گلستان - دستجردی - خبرنگارروزنامه جمهور: مدیر کل تبلیغات اسلامی گلستان گفت: انتخابات کانون مداحان، مرداد ماه همزمان با سراسر کشور در گلستان برگزار خواهد شد. حجت‌الاسلام نورالله ولی نژاد اظهارکرد: سازمان تبلیغات تشکل‌های مختلف داشته که هیئت مدیره آن‌ها با رأی مستقیم تشکل‌ها انتخاب می‌شوند.
وی افزود: هم اکنون در آستانه برگزاری انتخابات کانون مداحان گلستان هستیم که در سوم مردادماه همزمان با سراسر کشور در گلستان برگزار خواهد شد. ولی نژاد توضیح داد: گلستان از جمله استان های پر تشکل دینی و مذهبی بوده که این امر فرصت گرانقدری برای ظرفیت‌های استان است.
وی با بیان این که بیش از سه هزار مداح در سراسر استان وجود دارد، گفت این مداحان در تمام برنامه های مذهبی و دینی استان به کمک مبلغان و روحانیون آمده و با مشارکت همدیگر به مراسم شکوه و غنا می بخشند.
مدیر کل تبلیغات اسلامی گلستان ضمن تشکر از کسانی که در مرحله قبل کانون مداحان را اداره می کردند، اضافه کرد: ۲۰ تیرماه سازمان تبلیغات نسبت به ثبت نام کاندیداها اقدام کرده و بعد از انطباق با آیین نامه وبررسی و تعیین صلاحیت، اسامی اعلام می شود. وی یادآور شد که انتخابات جمعه (سوم مرداد) برگزار شده و بعد از شمارش آرا و تعیین نفرات اعضا انتخاب خواهند شد.
ولی نژاد توضیح داد: بعد از آن جلساتی برای ترکیب هیئت رئیسه برگزار و در ۱۷ مردادماه جلسه هماهنگی در تهران برگزار خواهد شد.



روزنامه جمهور

۵ اخبار شهرستانها

دوشنبه / ۲۳ تیر ۹۹
۲۱ ذی القعده ۱۴۴۱
۱۳ جولای ۲۰۲۰
شماره ۵۹۶ / سال سوم

مدیرعامل آبفای غرب استان تهران: ۸۱ روستا در غرب استان تهران تحویل آبفا شد

شهریار - خبرنگار جمهور:
مدیرعامل آبفای غرب استان تهران گفت: آبرسانی به ۸۱ روستا در غرب استان تهران تحویل آبفا شد.
مهدی اکبریان با اعلام این خبر گفت: آبرسانی ۵۰ روستا در شهرستان ملارد، ۲۸ روستا در شهرستان شهریار و ۳ روستا در شهرستان قدس از آبفای روستایی تحویل آبفای شهری شده است. او افزود: با تحویل گیری این روستاها تعداد ۳۱۰۷۷ مشترک به مشترکین شرکت آب و فاضلاب غرب استان تهران افزوده شده است و ما در تلاشیم آب شرب با کیفیت و پایدار را برای این مشترکین تامین کنیم. اکبریان اظهار داشت: چالشهای که ما با آن در روستاها در حال حاضر به منظور تامین آب شرب مواجه هستیم شامل انشعابات غیر مجاز خصوصاً در حاشیه روستاها که برای باغات و ویلاها مورد استفاده قرار می گیرد، کمبود منابع آب پایدار هم از نظر کیفی و هم از نظر کمی، عدم وجود آب سطحی برای جایگزینی منابع زیر زمینی، بعضاً تاسیسات فرسوده و غیر متناسب با شرایط موجود، وجود چاه های آب غیر مجاز و همچنین پراکندگی روستاها که سبب شده خدمات رسانی با سختی همراه باشد. او گفت: متاسفانه در برخی روستاهای تحویلی اصلاً منابع آب وجود ندارد و هم اکنون آبفا علاوه بر ساکنین روستاهای مذکور حتی آب مورد نیاز دام آنان را بوسیله تانکر تامین می کند.
او تصریح کرد: طول شبکه آبرسانی در این روستاها۱۵۶ کیلومتر خط انتقال و ۴۵۲کیلومتر خطوط فرعی توزیع آب می باشد و در مجموع ۶۶ حلقه چاه آب شرب ، ۷ دهنه چشمه در مجموع با دبی ۷۶۸ لیتر بر ثانیه، ۸۲ باب مخزن ذخیره آب با حجم ۲۲۸۶۷ متر مکعب و تصفیه خانه آب در روستای حسین آباد شهرستان ملارد با ظرفیت ۴۷۸ متر مکعب در شبانه روز در مدار بهره برداری قرار دارند. اکبریان ادامه داد ۴ مجتمع آبرسانی تحویل ما شده است که شامل مجتمع کوثر که ۳۲ روستا و جمعیت ۱۱۶۲۵۰ نفر، مجتمع اختر آباد که ۱۸ روستا و جمعیت ۳۹۵۵ نفر، مجتمع بی بی سکینه ۷ روستا و جمعیت ۱۴۸۷۰ نفر و مجتمع گوی بلاغ که ۴ روستا با جمعیت ۱۰۰۰ نفر و در مجموع با دبی ۱۹۳ لیتر آب بر ثانیه تحت پوشش قرار داده اند.
مهدی اکبریان گفت: در مدت زمان کوتاهی که آبرسانی روستاها به آبفای غرب استان تهران محول شده است ۴ حلقه چاه جدید حفاری و ۸ حلقه چاه بازسازی شده اند که با این اقدامات حدود ۶۰ لیتر بر ثانیه به میزان تولید آب شرب آنها افزوده شده، و ۵۰۰ متر شبکه آبرسانی توسعه و ۲۶۰۰ متر شبکه اصلاح شده است. او افزود: برای تامین آب شرب در روستاهای تحویلی برنامه ریزی هایی طراحی شده است که به امید خدا با تامین منابع مالی اجرا خواهد شد از جمله این اقدامات شامل، حفر و تجهیز ۶ حلقه چاه با اعتباری بالغ بر ۷۳ میلیارد ریال، بازسازی ۸ حلقه چاه موجود، توسعه ۷۰۰ متر خط انتقال چدن داکتیل ۲۰۰ میلیمتری و همچنین اصلاح شبکه های فرسوده به منظور جلوگیری از هدر رفت آب در دستور کار آبفا قرار دارد. مدیر عامل شرکت آب و فاضلاب غرب استان تهران در پایان تاکید کرد هر گونه بهره برداری غیر مجاز از تاسیسات آبرسانی جرم و طبق قانون با متخلفین برخورد خواهد شد و از مشترکین روستایی خواست ضمن رعایت الگوی مصرف آب در صورت مشاهده هر گونه شکستگی شبکه توزیع آبرسانی و یا سوء استفاده افراد سریعاً مراتب را از طریق تلفن شبانه روزی ۱۲۲ اطلاع دهند.

مدیر کل آموزش فنی و حرفه ای استان اصفهان :

نیروهای مهارت آموخته منطقه بنت را برای ورود به بازار کسب و کار یاری می دهیم



اصفهان - خبرنگار جمهور:
به گزارش روابط عمومی اداره کل آموزش فنی و حرفه ای استان اصفهان، در راستای هم پیوندی اصفهان و بنت و با هدف توانمندسازی هموطنان منطقه بنت استان سیستان و بلوچستان، نشستی با حضور آرش اخوان طبسی مدیر کل استان اصفهان، سردار باطنی رییس مؤسسه خیریه سعادت، بخشدار منطقه بنت، جمعی از مسئولین شورای شهر، آموزش و پرورش، اعضای شورای شهر و فعالین اجتماعی و فرهنگی منطقه بنت استان سیستان وبلوچستان و جمعی از مسئولین و کارشناسان اداره کل آموزش فنی و حرفه ای استان اصفهان در محل سالن کنفرانس این اداره کل صورت پذیرفت.
گفتنی است: هدف از این نشست، برنامه ریزی در خصوص آموزش و توانمندسازی دانش آموزان منطقه محروم و کم برخوردار منطقه بنت استان سیستان و بلوچستان و ارتقاء کارگران فنی در حوزه آموزش های مهارتی با همکاری و همیاری مجموعه اداره کل آموزش فنی و حرفه ای استان و همچنین بهره مندی از امکانات، تجهیزات و مربیان باتجربه این استان بود.
اخوان در این نشست ضمن اعلام همکاری و مساعدت با این منطقه افزود: با تغییر نگرش ها و رویکردها، ابتدا بایستی ظرفیت های منطقه بنت را از لحاظ مشاغل پررونق و پردرآمد و همچنین آینده پژوهی مشاغلی که در آینده خوش آتیه باشند را شناسایی و برنامه ریزی لازم جهت عملیاتی نمودن آموزش های مهارتی را انجام دهیم. مدیر کل آموزش فنی و حرفه ای استان اصفهان گفت: طی نشستی با خیرین، شهردار و شورای شهر اصفهان، ظرفیت های اعلام شده را بررسی و شناسایی نموده و از طریق تعامل با اداره کل آموزش فنی و حرفه ای استان سیستان و بلوچستان، تصمیم گیری های لازم صورت می پذیرد. در ادامه مسئولین منطقه بنت استان سیستان و بلوچستان ضمن قدردانی در خصوص آب و هوای منطقه بنت و رونق آن در حوزه های کشاورزی و دامپروری، قالی بافی و صنایع دستی مباحثی را مطرح و خواستار همیاری و همفکری تیم اداره کل آموزش فنی و حرفه ای استان اصفهان در برخورداری از راهنمایی لازم جهت ارائه آموزش های مهارتی به ساکنین منطقه بنت و ورود آنها به بازار کسب و کار شدند.
در پایان مقرر گردید: طی ۱۰ روز آینده اطلاعات خواسته شده را به اداره کل اصفهان ارسال نمایند.

نسبت به مدت مشابه سال گذشته صورت گرفت؛

افزایش ۵۰ هزار تنی خرید گندم از کشاورزان کرمانشاهی

کرمانشاه - خبرنگار جمهور؛
از ابتدای فصل برداشت گندم در استان تاکنون بیش از ۳۳۷ هزار تن گندم مازاد بر نیاز کشاورزان استان خریداری شده است.
به گزارش روابط عمومی اداره کل غله و خدمات بازرگانی استان کرمانشاه ؛ ماشاالله اویسی گفت : در سال جهش تولید با همت کشاورزان و حمایتهای مسئولین شاهد رشد خرید گندم مازاد بر نیاز کشاورزان در کرمانشاه بوده ایم .
مدیر کل غله و خدمات بازرگانی استان کرمانشاه تصریح کرد : استان کرمانشاه همواره به عنوان یکی از قطبهای کشاورزی کشور در تولید گندم شناخته شده است که همه ساله علاوه بر تامین نیاز گندم مصرف داخل استان ، بخشی از گندم مورد نیاز سایر استانهای کشور را نیز از جمله استانهای تهران ، البرز، نوار شمالی کشور ، اصفهان ، یزد ، چهارمحال بختیاری بندر عباس و ..... ، تامین می نماید . اویسی گندم مورد نیاز مصرف داخل استان را بطور میانگین سالیانه حدود ۳۰۰ هزار تن اعلام کرد و افزود : امسال از ابتدای فصل خرید تا کنون بیش از ۲۹۸ هزار تن گندم بصورت تضمینی و حدود ۳۹ هزار تن نیز بصورت توافقی از کشاورزان گندم کار استان خریداری و در سیلوهای استاندارد ذخیره سازی شده است .
وی در خصوص تعداد مراکز خرید تضمینی و تعداد محموله های خریداری شده نیز اظهار داشت : این مقدار گندم تا کنون توسط ۵۴ مرکز خرید تضمینی فعال و در قالب ۵۰۲۴۳ محموله خریداری صورت گرفته است که این آمار نشان دهنده حجم بالای فعالیت مراکز خرید تضمینی در سطح استان کرمانشاه می باشد .
این مقام مسئول همچنین از پرداخت به موقع مطالبات گندمکاران هم استانی خبر داد و افزود : با تلاش شبانه روزی همکاران ما در مجموعه شرکت مادر تخصصی بازرگانی دولتی ایران ، پیگیری های خوب مقامات استانی بویژه استاندار محترم و مساعدت دولت تا کنون بیش از ۳۴۶ میلیارد و ۷۸۹ میلیون تومان از مطالبات کشاورزانی که تا تاریخ یازدهم تیرماه اطلاعات آنها در سامانه بانک ثبت شده است بطور کامل و صد درصدی پرداخت شده است .
اویسی در پایان با توجه به پیش بینی سازمان جهاد کشاورزی استان ابراز امیدواری کرد : تا پایان شهریور ماه بیش از ۶۴۰ هزار تن گندم بصورت تضمینی و با قیمت مصوب ۲۵۰۰ تومان به ازای هر کیلو گرم گندم از کشاورزان هم استانی خریداری و در سیلوهای استاندارد سطح استان ذخیره سازی شود .



کانون ارزیابی مدیران و کارشناسان آستان قدس افتتاح می شود



مشهد- خبرنگار جمهور: با هدف کشف استعدادها و شناسایی، بررسی و توسعه شایستگی های مستعد سازمان، کانون ارزیابی مدیران و کارشناسان آستان قدس رضوی افتتاح می شود.معاونت سرمایه انسانی آستان قدس رضوی از زمان شکل گیری در حال برنامه ریزی برای استقرار نظام شایستگی محور در تمام برنامه های مدیریت منابع انسانی بوده است.در این مسیر با عنایت به لزوم کشف استعدادها و شناسایی، بررسی و توسعه شایستگی های مستعد سازمان، کانون ارزیابی مدیران و کارشناسان آستان قدس رضوی افتتاح خواهد شد.این کانون در نخستین اقدام، اولین دوره ارزیابی مدیران و سرپرستان آستان قدس رضوی را برنامه ریزی کرده است. این دوره از ارزیابی در دو نوبت طی روزهای ۲۳ تا ۲۶ تیرماه و نیز ۴ تا ۸ مرداد ماه در سالن اجتماعات ICT آستان قدس رضوی برگزار خواهد شد و تعداد ۱۰۸ نفر از مدیران و روسای ادارات در قالب ۹ گروه ۱۲ نفره طی ۹ روز در برنامه ارزیابی مدیران و سرپرستان مشارکت خواهند کرد. ارزیابی مدیران از جمله ابزارهای نوین، کارآمد و دقیق در فرایند ارزیابی و توسعه مهارت ها و شایستگی ها است، و مدتی است در سازمان های بزرگ و پیشرو در کشور ما نیز اجرایی شده است. هدف این ارزیابی از یک طرف شناسایی مهارت ها و توانایی های موجود افراد برای پذیرش مشاغل مدیریت و سرپرستی است و از طرفی دیگر شناخت نقاط قوت و ضعف برای برنامه ریزی، توسعه و تقویت مهارت ها و توانایی های سرمایه انسانی است. اقدامات و برنامه ریزی های اجرایی گسترده ای طی یک ماه اخیر، شامل تدوین مدل شایستگی، هماهنگی تیم ارزیابان، انتخاب ارزیابی شوندگان، آماده سازی تمرین ها و دستورالعمل ها با همکاری و حمایت واحدهای مختلف آستان قدس رضوی صورت گرفته است. در این برنامه، ارزیابی شوندگان در طول یک روز کامل و به مدت ۱۰ ساعت علاوه بر شرکت در آزمون های شخصیت، هوش و توانایی های شناختی و ذهنی، در تمرین ها و موقعیت های شبیه سازی شده مدیریت مانند بحث گروهی، کار تیمی، پروژه تصمیم گیری، و سایر تمرین ها قرار گرفته و مهارت های ایشان نظیر توان رهبری و مدیریت، ارتباطات، حل مساله، خلاقیت، و .... توسط ارزیابان خبره ارزیابی خواهند شد. در اولین گام اجرای این برنامه، مدل شایستگی های مدیران آستان قدس رضوی طی مصاحبه با برخی مدیران ارشد و خبرگان آستان قدس رضوی احصا و تدوین شده است.

رئیس پلیس راه استان خبرداد؛

کاهش ۱۵ درصدی جانباختگان حوادث رانندگی در گلستان

گلستان - خبرنگار جمهور :
رئیس پلیس راه گلستان از کاهش ۱۵ درصدی جانباختگان حوادث رانندگی در استان خبرداد.
سرهنگ علی عبدی اظهار کرد: تصادفات رانندگی خسارت های زیادی را بر خانواده ها و جامعه وارد کرده و با توجه به اینکه در برخی موارد این خسارت ها قابل جبران نیست، ضرورت دارد راه کارهای موثرتری برای جلوگیری از آن اندیشیده شود. وی تصریح کرد: کاهش آمار حوادث رانندگی را نباید در عرصه فعالیت های یک سازمان جست و جو کرد چرا که در این خصوص دستگاه های مرتبط و از همه مهمتر مردم نقش بسزایی دارند و همگی باید مسئولیت خود را به خوبی اجرا کنند. رئیس پلیس راه گلستان بر لزوم توجه به رفع تمامی عوامل موثر در تصادفات از جمله حذف نقاط حادثه خیز تاکید کرد و گفت: نقاط حادثه خیز سهم عمده ای از تلفات رانندگی را به خود اختصاص داده اند که می طلبد مسئولان ذیربط برای حذف آن تدابیر لازم را اتخاذ کنند.
عبدی در ادامه با اشاره به عملکرد پلیس راه استان طی سه ماهه نخست سال جاری نسبت به مدت مشابه سال گذشته، افزود: با تلاش ماموران طی این بازه زمانی تصادفات فوتی پنج درصد و جان باختگان ۱۵ درصد کاهش داشته است.
وی از کاهش ۲۰ درصدی تصادفات جرحی طی این مدت خبر داد و گفت: تعداد مجروحان تصادفات جرحی در مقایسه با مدت مشابه سال قبل ۲۰ درصد کاهش داشته است.
عبدی گفت: سرعت و سبقت غیرمجاز و تجاوز به چپ بیشترین علل وقوع حوادث رانندگی طی این بازه زمانی بوده است. وی با اشاره به ثبت ۲۱۳ هزار و ۶۵۸ مورد تخلف رانندگی طی این بازه زمانی، خاطرنشان کرد: با توجه به فصل تابستان و افزایش تردد در محورها ضرورت دارد رانندگان نسبت به رعایت قانون بیش از گذشته پایبند باشند.
عبدی در پایان گفت: رانندگان وسایل نقلیه کشاورزی نیز همواره رعایت قوانین رانندگی و عمل به توصیه های پلیس را مد نظر قرار دهند تا شاهد وقوع حوادث دلخراش نباشیم.



خبر

استاندار گیلان تأکید کرد؛

ممنوعیت برگزاری تجمعات عروسی و عزا

رشت - خبرنگار جمهور :
استاندار گیلان گفت: در گیلان شاهد تغییر وضعیت کم خطر یا پر خطر شهرستان ها بوده ایم و در دو روز اخیر با افزایش مبتلایان، استان در مرحله هشدار قرار گرفته است.
ارسلان زارع در جلسه ستاد استانی مدیریت کرونا، با یادآوری تلاش های ایثارگرانه افزون بر چهار ماهه کادر درمان اظهار کرد: متاسفانه در روزهای اخیر شاهدیم که تنها نیمی از مردم دستورالعمل های بهداشتی و مراقبتی را رعایت می کنند که جای نگرانی دارد.
وی عادی انگاری کرونا را منجر به بروز مشکلاتی بیشتر خواند و ادامه داد: یکی از تأکیدات همیشگی رئیس جمهوری و نیز اعضای ستادهای ملی و استانی؛ این بوده که در کنار جلوگیری از کرونا هراسی و ایجاد اضطراب در مردم، نباید به خطرناک بودن این ویروس بی توجه باشیم.
نماینده عالی دولت در گیلان به گسترش شیوع کرونا طی دو هفته اخیر در بسیاری از استان های کشور و افزایش تعداد مبتلایان و بستری شدگان در سطح کشور اشاره و خاطرنشان کرد: در گیلان نیز شاهد تغییر وضعیت کم خطر یا پر خطر شهرستان ها بوده ایم و در دو روز اخیر با افزایش مبتلایان، استان در مرحله هشدار قرار گرفته است.
وی با بیان اینکه اگر مردم رعایت نکنند امکان قرار گرفتن در وضعیت قرمز وجود دارد، گفت: مهمترین دلیل شیوع این بیماری همچون گذشته، حضور مردم در اجتماعات، عدم رعایت فاصله گذاری اجتماعی و استفاده نکردن از ماسک است.
استاندار گیلان با بیان اینکه برگزاری مراسم عزا، شادی، همایش و هر گونه اجتماع جمعیتی، پتانسیل چرخه این ویروس را افزایش می دهد، افزود: برگزار نشدن اجتماعات مهمترین مولفه پیشگیری محسوب می شود و از امروز برگزاری هر گونه مراسم ترحیم، فاتحه و عزاداری چه در مکان های مسقف یا غیر مسقف، ممنوع است.
وی به بازگشایی تالارها در خردادماه براساس تصمیم ستاد ملی مدیریت کرونا و نیز ابلاغ مجوز بستن آنها در صورت تغییر وضعیت استان و شهرستان با تصمیم ستاد استانی اشاره و اضافه کرد: برگزاری مراسم عروسی در تالارها و باغ های گیلان ممنوع است اما برگزاری عقد و عروسی در فضاهای محدود با تعداد ۲۰ تا ۳۰ نفر و رعایت دستورالعمل های بهداشتی و فاصله گذاری اجتماعی مانعی ندارد.
زارع به گلایه برخی افراد مبنی بر عودت نشدن ودیعه دریافتی توسط تالارداران اشاره کرد و گفت: این رفتار کاملاً غیرقانونی بوده و اداره کل میراث فرهنگی، صنایع دستی و گردشگری استان بر موضوع بازپس دادن مبالغ ودیعه، نظارت کند. وی ادامه داد: در هر مکانی که امکان تجمع وجود دارد باید فاصله گذاری اجتماعی و دستورالعمل های بهداشتی و مراقبتی رعایت و مراجعه کنندگان به این اماکن نیز با دقت بیشتری به موضوع استفاده از ماسک توجه کنند. نماینده عالی دولت در گیلان با یادآوری اینکه باید سبک زندگی متناسب با این بیماری تغییر کند، بر لزوم پرداختن صدا و سیما و رسانه ها با محوریت کار گروه رسانه و فضای مجازی ستاد استانی به ترویج این موضوع تأکید و تصریح کرد: تأمین اقلام مورد نیاز بهداشتی از جمله ماسک در داروخانه ها مهم بوده و در این راستا افزایش تولید و توزیع این کالاها با ترغیب سرمایه گذاران و تشویق کارآفرینان برای تغییر در خطوط تولید در حال انجام است.
وی با قدردانی از فعالان اقتصادی و نیز همراهی، وفاق، انسجام و همدلی دستگاه های اجرایی، نیروهای مسلح، بسیج، قوای قضائیه و مقننه، بر ضرورت استمرار همکاری های مضاعف در راستای اجرای تصمیمات ستاد ملی و استانی مدیریت کرونا و نظارت بر آن تأکید و اضافه کرد: رعایت فاصله گذاری اجتماعی و دستورالعمل های بهداشتی و مراقبتی به ویژه در برگزاری کنکور و همکاری تمامی دستگاه های مرتبط مورد انتظار جدی است و باید در این مسیر روند اطلاع رسانی ها پیرامون استفاده از ماسک بیشتر شود.

برنامه ریزی ویژه منطقه ۲ شهرداری قزوین برای اجرای پروژه های فرهنگی و ورزشی

قزوین - خبرنگار جمهور:
مدیر منطقه دو شهرداری قزوین گفت: منطقه دو شهرداری قزوین برنامه ریزی ویژه ای را برای عملیاتی کردن پروژه های فرهنگی و ورزشی کرده است.
کیومرث فدایی فر در حاشیه آئین افتتاحیه پروژه پاتوق محله میدان عدل که با حضور مسئولان استانی و شهری برگزار شد، اظهار کرد: پروژه پاتوق محله میدان عدل با اعتباری نزدیک به ۳۱۸ میلیون تومان و دو ماه زودتر از موعد مشخص شده به بهره برداری رسیده است. وی افزود: این پروژه در فضایی به مساحت دو هزار متر مربع با ۸۰۰ متر مربع فضای سبز احداث شده است.
مدیر منطقه دو شهرداری قزوین خاطرنشان کرد: هدف از اجرای این پروژه را تلاش برای قوی شدن تعاملات اجتماعی و ارتقای کیفیت محیط شهری بوده تا بدین وسیله سرزندگی و حس تعلق به محله و امنیت اجتماعی محله تقویت شود. فدایی فر با اشاره به این که احداث پاتوق محله سبب گفت و گو و دید و بازدید بیشتر اهالی محله و تعامل آنها با یکدیگر می شود، ادامه داد: پاتوق محله میدان عدل در همین چند روزه گذشته که این مکان آماده بهره برداری بود مورد استقبال ویژه شهروندان قزوینی قرار گرفته است که این مهم نشان دهنده اهمیت چنین پروژه ای است. وی گفت: منطقه دو شهرداری قزوین پروژه های فرهنگی و ورزشی دیگری را هم آماده بهره برداری دارد که امیدواریم در آینده ای نزدیک به تحقق بینجامد. مدیر منطقه دو شهرداری قزوین عنوان کرد: از زحمات تمامی دست اندر کاران این پروژه به ویژه سازمان های ذیربط شهرداری قزوین و معاونت های منطقه دو شهرداری و به طور کلی از مجموعه شهرداری قزوین به ویژه شورای اسلامی شهر قزوین که منطقه دو شهرداری قزوین را در تکمیل این پروژه کمک کردند، تقدیر و تشکر می شود.

اخبار

استاندار اردبیل خبرداد؛

ساخت طولانی ترین پل معلق جهان در خلخال

اردبیل - خبرنگار جمهور:
استاندار اردبیل گفت: طولانی ترین پل معلق جهان به طول ۴۹۶ متر در منطقه نمونه گردشگری ازناو خلخال در حال احداث است که در این زمینه اقدامات در دست اجراست.
استاندار اردبیل به همراه مدیر کل میراث فرهنگی اردبیل در بازدید از پل معلق ازناو اظهار کرد: پل معلق خلخال به طول ۴۹۶ متر به عنوان طولانی ترین پل جهان با ظرفیت تردد ۸۰۰ نفر در مجموعه گردشگری ازناو ساخته می شود.
وی بیان کرد: تجربه احداث پل معلق در مشگین شهر و هیر نشان داده که سوددهی و جذب گردشگر قابل توجهی داشته و پل معلق ازناو از این دو موردبهتر خواهدشد.
استاندار اردبیل با اشاره به اقدامات گردشگری در راستای توسعه شهرستان خلخال ادامه داد: با ایجاد راه های مواصلاتی اصلی و مسیر گردشگری، شهرستان خلخال به قطب گردشگری استان تبدیل می شود.
بهنام جو با بیان اینکه با راه های ارتباطی خلخال به استان گیلان و مسیر سرچم این شهر از بن بست خارج شده و گردشگران زیادی را پذیرا خواهد شد، افزود: این شهرستان در یک موقعیت مناسب و مسیر گردشگری قرار گرفته است و با افزایش اعتبار عمرانی، حذف گردنه های خلخال به اسالم و تکمیل پروژه کلور به درام در دستور کار قرار دارد.»
نماینده عالی دولت در استان اردبیل با بیان اینکه ایجاد هتل چهار ستاره در منطقه ازناو به جذب و ماندگاری مسافر کمک می کند، گفت: با نصب تله سیژ، احداث پیست اسکی، پل معلق و ایجاد زیرساخت های گردشگری تعداد گردشگران به این شهرستان به شکل قابل توجهی افزایش می یابد.
وی بیان کرد: در وضعیت حاکم اقتصادی و شرایط کرونایی بیشتر طرح ها و پروژه های در حال اجرا نیاز به تسهیلات بانکی دارند و باید در ستاد تسهیل و گفتگو با بانک های عامل موانع موجود را حل کنیم. بهنام جو اظهار کرد: مبلغ ۳۰ میلیارد ریال برای زیرساخت و توسعه راه مجموعه ازناو تخصیص می یابد که در سال جهش تولید باید جهش خوبی در توسعه زیرساخت ها داشته باشیم. استاندار اردبیل گفت: حاشیه رودخانه قزل اوزون استعداد خوبی برای توسعه کشاورزی و باغی دارد و سازمان جهاد کشاورزی با مطالعه تفصیلی و بررسی های لازم در احیای حاشیه این رودخانه تلاش خواهند کرد که ایجاد باغ دیم از نوع بادام و گردو در حاشیه جاده اردبیل سرچم می تواند به جاذبه گردشگری منطقه بیافزاید. وی ادامه داد: زیرساخت لازمه توسعه شهرستان خلخال است و دولت در این زمینه تمام تلاش خود را برای ایجاد اشتغال پایدار به ویژه در حوزه گردشگری انجام می دهد.» بهنام جو با تاکید بر اینکه واحدهای دارای مشکل مالی به صورت مکتوب مطالبات خود را به معاون اقتصادی و فرماندار تحویل دهند، گفت: مشکل بیشتر واحدهای تولیدی و گردشگری سرمایه در گردش بوده و برای حل موانع تسهیلات، هماهنگی های لازم انجام می شود. نادر فلاحی مدیر کل میراث فرهنگی، گردشگری و صنایع دستی استان اردبیل نیز در این بازدید اظهار کرد: این پل با لحاظ بهترین مدل ها در ساختار، ایمنی و مهندسی در تفرجگاه زیبای ازناو ساخته می شود.» وی افزود: پل معلق تفرجگاه ازناو خلخال که جزو پل های بزرگ در دنیا به شمار می رود، دومین پل معلق طویل جهان است که تنها چهار متر اختلاف با بزرگترین پل معلق جهان دارد.
مدیر کل میراث فرهنگی، گردشگری و صنایع دستی استان اردبیل با بیان اینکه پل معلق ازناو بین دو قله کوه ازناو و در بلندای منطقه زیبا و چشمه پر آب ازناو احداث می شود، بیان کرد: مطالعات اولیه این پروژه سال گذشته در مرکز استان انجام شده و مستلزم مطالعات فاز دوم بود که این مطالعات انجام شده تا وارد فاز اجرایی و عملیاتی شود. فلاحی گفت: پیش از این دو پل معلق در مشگین شهر و هیر احداث شده و سومین پل در منطقه نمونه گردشگری ازناو احداث می شود که عملیات عمرانی این پروژه آغاز شده و در حال اجراست.

رییس شورای شهر کرج:

گزارش عملکرد شورای پنجم به اطلاع مردم خواهد رسید

کرج - خبرنگار جمهور:
در جهت مطالبات و منویات آیت الله حسینی همدانی امام جمعه کلانشهر کرج نسبت به آماده سازی و ارائه گزارش عملکرد به مردم و افکار عمومی اقدام خواهیم کرد. به گزارش پایگاه خبری کرج امروز به نقل از پایگاه اطلاع رسانی شورای اسلامی شهر کرج، اکبر سلیم نژاد در دویست و دومین جلسه رسمی شورا با تبریک روز شهردار یها و دهیار یها، گفت: توصیه اکید بنده به شهردار محترم و مدیران شهری رسیدگی ویژه به مناطق محروم و محلات کم برخوردار است و بنا داریم تا هر هفته از یکی از شهرک های پُرجمعیت و محروم شهر بازدید کامل داشته باشیم و در جریان دغدغه ها و مشکلات شهروندان قرار بگیریم. انتظار داریم اجرای طرح های جهادی و توسعه سرانه های عمرانی و خدماتی در این مناطق مد نظر قرار گیرد.
وی افزود: معاون عمرانی وزیر کشور که برای رونمایی از اتوبوس های خریداری شده مهمان مدیریت شهری کرج بودند، به نکاتی خوبی درباره کم اعتمادی مردم نسبت به شهردار یها اشاره کردند که در این ارتباط باید گفت نارضایتی شهروندان ریشه در خدمات متنوع و گسترده ای دارد که مدیریت شهری عهده دار ارائه آنهاست، در شرایط کنونی اکثر نهادهای دولتی به دلیل مشکلات اعتباری قادر به انجام ماموریت های ذاتی خود نیستند و فشار این کم کاری بر شانه شهردار یها سنگینی می کند، در واقع مردم چون مدیریت شهری را پاسخگوتر می بینند، انتظارات و توقع بیشتری از این نهاد دارند. این مسئول در ادامه تصریح کرد: امام جمعه محترم در خطبه مکتوب خود خواستار انتشار گزارش عملکرد شوراهای اسلامی شده اند که ضمن استقبال از این مطالبه قطعا خدماتی که از سال ۹۶ تاکنون ارائه شده را جهت شفاف سازی و تنویر افکار عمومی منتشر می کنیم و بی شک پاسخگویی به اعتمادسازی و حمایت بیشتر مردم از نظام و حاکمیت کمک شایانی می کند. در این ارتباط ماموریت های لازم به روابط عمومی و کارشناسان این حوزه داده شده و ان شاء الله همانطور که وعده کرده ایم، کارهای انجام شده در تمام حوزه ها را به محضر موکلین خود باز گو خواهیم کرد.

روزنامه جمهور
۶
اخبار اجتماعی
دوشنبه / ۲۳ تیر ۹۹
۲۱ ذی القعده ۱۴۴۱
۱۳ جولای ۲۰۲۰
شماره ۵۹۸ / سال سوم

شفاف در بنیاد مستضعفان عمل می‌کنیم؛در کرونا به مردم کمک خواهیم کرد

رئیس بنیاد مستضعفان گفت: ما در بنیاد، حتماً شفاف عمل می‌کنیم و به مردم گزارش می‌دهیم.
به گزارش مهر، پرویز فتاح رئیس بنیاد مستضعفان در مراسم جشنواره مالک اشتر هوانیروز که صبح دیروز در ستاد فرماندهی هوانیروز برگزار شد طی سخنانی اظهار داشت: ارتش جمهوری اسلامی امروز محبوب دل مردم است و دلیل این محبوبیت خدا محوری ارتش است.
وی با بیان اینکه همواره باید از ولایت فقیه پیروی کنیم، افزود: ما در مسیر بدون راهنما راه را گم می‌کنیم. آنهایی که از انقلاب و ولایت دور می‌شوند در دامن دشمن می‌افتند و ما باید حواسمان باشد که از ولایت فاصله نگیریم.
فتاح تصریح کرد: وظیفه ما این است که جلوتر از ولایت حرکت نکنیم و نتیجه این مسیر عاقبت بخیری است.
وی با اشاره به توطئه‌های استکبار جهانی علیه ملت ایران گفت: امروز استکبار شمشیر را از رو بسته است و هر روز ما را تهدید می‌کند و فکر می‌کند پیروز می‌شود ولی وعده خدا این است که اگر ما صابر و مؤمن باشیم در سخت‌ترین شرایط خدا به داد می‌رسد و پیروزی در دل سختی است.
رئیس بنیاد مستضعفان تصریح کرد: ما در سخت‌ترین شرایط هستیم اما پیروزی‌های بسیار بزرگ هم در حال تولد است و فتح خرمشهرهای جدید در راه است. کسانی که در ایمانشان به رهبر انقلاب و نظام تردید می‌کنند نشانه ضعف آنها است. راه مقابله هم آمادگی و صبوری و تلاش ما است. اگر ما درست عمل کنیم نتیجه آن پیروزی است.
وی افزود: ان شاالله این صبر ملت زیر سایه ولایت در آستانه رقم زدن پیروزی‌های بزرگی برای ما است. کسی فکر می‌کرد آمریکا اینگونه به هم بریزد؟ این کار خدا است. ما در بنیاد با همه ظرفیت در خدمت مردم هستیم و هر چه داریم برای مردم است. ما از مقام معظم رهبری هم اذن گرفتیم و هرچه بتوانیم در این شرایط کرونایی به مردم کمک می‌کنیم.
فتاح خاطر نشان کرد: ما در بنیاد، حتماً شفاف عمل می‌کنیم و به مردم گزارش می‌دهیم. بنیاد مثل همه بنگاه‌ها مالیات می‌دهد و حواسمان به کارمندانمان هم هست. امروز در موضوع قرارداد ۲۵ ساله با چین ببینید چه سر و صدایی می‌کنند آنها خیرخواه ملت ما نیستند. هر کاری که به نفع ملت ما باشد دشمن با آن برخورد می‌کند.
وی در بخش دیگری از صحبت‌های خود به با اشاره به دوران دفاع مقدس و عملیات مرصاد گفت: در عملیات مرصاد منافقین در لباس بسیجی آمدند و شبیخون زدند. آنها برنامه‌ریزی کرده بودند تا تهران بیایند. شب سوم مرداد نیمه‌های شب بود که ما دو گردان روی جاده بردیم و عملیات را شروع کردیم.
رئیس بنیاد مستضعفان گفت: منافقین در رادیوهای خود اعلام کردند که ما فتاح را کشته‌ایم. شهید صیاد خودش سوار بر اولین بالگرد شد و به عملیات رفت و خلبانان پایگاه تبریز هم چندین نوبت ستون‌های منافقین را بمباران کردند. خداوند خواست تا در پایان دفاع مقدس انتقام سختی از منافقین بگیریم و در آن زمان هم در سخت‌ترین شرایط بودیم اما خداوند از دل آن سختی یک پیروزی بزرگ برای ملت ما رقم زد.

پرداخت تسهیلات بلاعوض مسکن تا سقف ۱۴۰ میلیون تومان به نیازمندان



رئیس سازمان بهزیستی کشور از افتتاح ۲۱۰۰ واحد مسکونی مددجویان سازمان بهزیستی کشور خبر داد و گفت: به دنبال افزایش هزینه ساخت مسکن و توقف برخی پروژه‌ها تسهیلات ویژه ۳۰ تا ۱۴۰ میلیون تومانی به عنوان کمک بلاعوض براساس پیشرفت فیزیکی پروژه‌ها پرداخت می‌شود.به گزارش ایسنا، وحید قبادی دانا در مراسم افتتاح همزمان ۲۱۰۰ واحد مسکن مددجویان سازمان بهزیستی با بیان اینکه از این تعداد واحد مسکونی ۴۶۶ واحد به خانوارهای دارای حداقل دو عضو معلول اختصاص می‌یابد، گفت: همچنین ۱۶۳۴ واحد نیز به سایر خانوارها مانند خانوارهای دارای یک فرد معلول و زنان سرپرست خانوار اختصاص می‌یابد.وی با بیان اینکه این واحدها با همراهی وزارت راه، بنیاد مستضعفان، بنیاد مسکن، سپاه، خیرین مسکن ساز و بسیج سازندگی ساخته شده است، ادامه داد: متوسط متراژ این واحدهای مسکونی ۷۵ متر با تسهیلات بانکی تا ۴۰ میلیون تومان و ۱۰ میلیون تومان کمک بلاعوض برای خانوارها ساخته شده است. رئیس سازمان بهزیستی کشور ادامه داد: عملیات احداث واحدها در زمین‌های خود مددجویان بوده است. در خصوص افراد فاقد زمین، توسط وزارت راه و بنیاد مسکن شرایط مورد نیاز آماده شده است.قبادی دانا با بیان اینکه از ابتدای تاسیس سازمان بهزیستی کشور ۱۲۶ هزار واحد مسکونی برای مددجویان ساخته شده است، تصریح کرد: ۹۰ هزار واحد مسکونی نیز از ابتدای دولت یازدهم ساخته شده است. همچنین ۴۵ هزار واحد هم در دست احداث است.وی با بیان اینکه قراردادهای احداث ۲۰ هزار واحد مسکونی نیز توسط بنیاد مسکن در مناطق روستایی و شهرهای زیر ۲۵ هزار نفر جمعیت منعقد شده است، ادامه داد: همچنین قرارگاه محرومیت زدایی مسئولیت ساخت ۵۲۵۲ واحد مسکونی به ویژه در مناطق مرزی، بسیج سازندگی ۵ هزار واحد روستایی با اولویت روستاهای سیل‌زده و قرارگاه خاتم الانبیا ۱۵ هزار واحد مسکونی را به عهده گرفته‌اند.به گفته رئیس سازمان بهزیستی کشور در برنامه مشترک سال ۹۴ پروژه ساخت مسکن با چندین نهاد برای خانوارهای دارای دو معلول به بالا شروع شده است. همان زمان اطلاعات ۱۴ هزار و ۳۰۰ خانوار احصاء شد و تاکنون ۸۷۰۰ واحد نیز تحویل داده شده است. از این تعداد ۴۶۰۰ واحد در مناطق شهری و ۴۱۰۰ واحد نیز در مناطق روستایی بوده‌اند.قبادی دانا با بیان اینکه هزینه ساخت مسکن در مدت اخیر افزایش یافته و برخی پروژه‌ها متوقف شده‌اند، ادامه داد: به همین دلیل در جلسه‌ای مشترک با وزیر تعاون، بنیاد مستضعفان، ستاد اجرایی فرمان امام و بنیاد مسکن تسهیلات ویژه ۳۰ تا ۱۴۰ میلیون تومانی به عنوان کمک بلاعوض براساس شرایط پیشرفت فیزیکی بنا پرداخت می‌شود.به گفته رئیس سازمان بهزیستی کشور برای خانوارهای دو معلول به بالا ۵۵۰ میلیارد تومان تامین اعتبار شده که از این میزان ۳۱۰ میلیارد هم هزینه شده است. وی با اشاره به اینکه امروز در ۲۹ استان هم پروژه های ساخت مسکن افتتاح می‌شود، اظهار کرد: همانطور که می‌دانید در بودجه‌های دولتی سازمان بهزیستی برای تامین اجاره بها و ودیعه مسکن مددجویان بودجه‌ای دیده نشده است اما با همراهی بنیاد مستضعفان در این بخش نیز اقدامات موثری صورت گرفته است. به گفته قبادی دانا ۱۰۰ هزار خانوار پشت نوبت دریافت مسکن هستند که برای تامین مسکن این تعداد به بیش از ۳۰۰۰ میلیارد تومان بودجه نیاز است. وی ادامه داد: بنیاد مستضعفان در زمینه ودیعه مسکن، ۳۰ میلیارد تومان کمک هزینه اجاره بها و ۷۵ میلیارد تومان هم تسهیلات قرض الحسنه ودیعه مسکن در نظر گرفته است که در شهرها و روستاها بین ۲۰ تا ۳۰ میلیون با بازپرداخت ۵ ساله پرداخت می‌شود. همچنین این تسهیلات در صندوق امداد ولایت قرار گرفته است که ۲۵ میلیارد تومان دیگر توسط صندوق هم افزایی شده است.

هوشمندسازی سامانه‌های شهرداری برای جلوگیری از فساد ضروری است

رییس سازمان بازرسی کشور، بر هوشمند شدن سامانه‌های شهرداری با هدف کنترل و نظارت و نیز جلوگیری از تخلف و فساد تاکید کرد.به گزارش سازمان بازرسی کل کشور، حجت الاسلام والمسلمین حسن درویشیان در جلسه شورای معاونین، روسای سازمان های تابعه و شهرداران مناطق تهران که به صورت ویدئو کنفرانس برگزار شد، نظارت را یک امر ضروری و اجتناب ناپذیر دانست و گفت: اگر مجموعه ای بهترین قوانین، برنامه و مجریان را داشته باشد ولی نظارت موثر و قوی وجود نداشته باشد، آن مجموعه به اهداف تعیین شده خود دست پیدا نمی کند.رئیس سازمان بازرسی کل کشور ضمن تاکید بر اهمیت نظارت‌های درون دستگاهی تصریح کرد: حراست و بازرسی دستگاه ها طبق قانون مکلف هستند اگر ایراد و سوءجریانی مشاهده کردند، به سازمان بازرسی کل کشور گزارش کنند.وی با اشاره به اهمیت هوشمندسازی شهرداری اظهار داشت: با توجه به گستردگی فعالیت‌ها، ضرورت دارد سامانه‌های شهرداری هوشمند شود تا تمام فعالیت‌ها قابل رصد، کنترل و نظارت بوده و جلوی وقوع تخلف و فساد گرفته شود.درویشیان با اشاره به خسارت‌هایی که از ناحیه ترک فعل ها متوجه مردم و کشور می‌شود، خاطرنشان کرد: در موضوع آلودگی هوا چندین دستگاه به وظایف خود در این موضوع عمل نکردند و هر مدیری که در زمان مسئولیت به وظیفه‌اش عمل نکرده باید مورد سوال قرار بگیرد.عضو شورای عالی قوه قضاییه با بیان اینکه منشا بخش قابل توجهی از موضوع ترافیک و آلودگی هوا شهرداری نیست و امکان رفع آن نیز به تنهایی از عهده شهرداری برنمی آید، تصریح کرد: دولت باید سهم خود را در حمل و نقل عمومی ایفا کند؛ بنا بر گزارشی که ارائه شد، سهم مشارکت دولت در حمل و نقل عمومی نسبت به دهه‌های گذشته بسیار کاهش یافته است.وی با اشاره به ارائه گزارشی در خصوص انباشت مطالبات شهرداری از اشخاص حقیقی و حقوقی به بیش از ۴۰ هزار میلیارد تومان گفت: بخش حقوقی شهرداری در زمینه وصول مطالبات باید تقویت و فعال تر شود، چراکه یکی از ضعف‌های دستگاه‌های اجرایی عدم دفاع لازم و مناسب در دعاوی حقوقی است؛ در این راستا اگر دستگاه‌های اجرایی در پرداخت مطالبات شهرداری کوتاهی می‌کنند، آماده کمک در این زمینه هستیم.
رئیس سازمان بازرسی کل کشور با اشاره به قانون شهرداری که بعضا مربوط به دهه ۳۰ و ۵۰ است، گفت: حتما در جریان تعامل با مجلس شورای اسلامی اصلاح و به روزرسانی این قانون را دنبال می کنیم.درویشیان با تاکید بر ایجاد درآمدهای پایدار برای شهرداری ها اظهار داشت: اینکه زمانی تصمیم گرفتند شهرداری ها خودشان کسب درآمد و خودشان هزینه کنند، منشا مشکلات امروز کلانشهرها همچون تراکم‌فروشی هاست که قانون درآمد پایدار و هزینه شهرداری ها و دهیاری های کشور مصوب ۱۴ اردیبهشت سال جاری در مجلس تصویب شده و باید هرچه زودتر اجرایی شود.رئیس سازمان بازرسی کل کشور با بیان اینکه مدیران و نیروی انسانی را جزو سرمایه‌های نظام می‌دانیم و در پی صیانت از آن هستیم، گفت: از مدیران پاک دست، شجاع، ریسک پذیر و قانون‌مند به طور قاطع حمایت می‌کنیم و در کنار حمایت اگر فسادی رخ دهد، برخورد می‌کنیم.

طرح آجر به دنبال افزایش اعتبارات نوسازی مدارس نیست



رئیس سازمان نوسازی مدارس گفت: در طرح «آجر به آجر» به دنبال افزایش رقم اعتبارات نیستیم و می خواهیم افراد بیشتری از خیرین کشور و مردم عادی را وارد عرصه مدرسه‌سازی کنیم.به گزارش مهر، نشست خبری رئیس سازمان نوسازی مدارس و استاندار خراسان شمالی به صورت ویدئو کنفرانسی برگزار شد. تفاهم نامه میان سازمان نوسازی مدارس کشور و استاندار خراسان شمالی برای ساخت و تامین فضاهای آموزشی این استان نیز منعقد شد.رخشانی مهر در این نشست گفت: زیرساخت ها برای استاندارسازی و جمع آوری بخاری نفتی در استان خراسان شمالی مهیاشد و در ابتدا مشابه سایر کشور زیرساخت ها فراهم نبود یعنی برخی جاها برق نداشتیم و برخی جاها گاز نبود. اما با دستورات ویژه ای که استاندار دادند هر جایی نیاز به گاز و برق بود زیرساخت هایش تقویت شدند و بعد در کل کشور این موضع تسری پیدا کرد.وی ادامه داد: در کل کشور تمام بخاری های نفتی جمع شدند و فقط ۴ درصد کلاس های درس با بخاری نفتی گرم می‌شوند که تا پایان سال از سطح کشور جمع می کنیم.بخش بعدی هم جمع آوری بخاری گازی غیراستاندارد هست و دامنه اش را برای کل کشور گسترش می دهیم.
رئیس سازمان نوسازی مدارس کشور بیان کرد: کلاس های سنگی از استان خراسان شمالی هم جمع آوری شد. البته از این مدارس در برخی نقاط کشور وجود دارد.وی گفت: این اتفاقات خوبی بود که در خراسان شمالی افتاد با همکاری و مساعدت مدیران استانی رخ داد. متوسط سرانه فضاهای آموزش در کشور ۵.۲ است و برای خراسان شمالی این عدد ۵.۳۳ است و بالای متوسط سرانه کشور است. البته تا سرانه استاندارد که ۸.۴ است فاصله دارد و امیدوارم با تلاش ها و پیگیری ها و پرکاری مدیران استانی و پیگیری های وزیر آموزش و پرورش بتوانیم بخش دیگری از مشکلات را حل کنیم.

ایجاد نخستین مرکز بین المللی تیمار حیوانات در بوستان جنگلی چیتگر

مفاخریان گفت: در محدوده بوستان جنگلی چیتگر برای نخستین مرکز بین المللی نگهداری و تیمار حیوانات با رعایت استانداردهای جهانی زیر نظر متخصصان و دامپزشکان پیش بینی شده است. به گزارش مهر، سید علی مفاخریان با اشاره به همکاری شهرداری منطقه ۲۲ برای واگذاری اراضی مناسب در اجرای پروژه‌های خدماتی، رفاهی به شرکت ساماندهی، اظهار کرد: در طرح مشارکت مناطق در پروژه‌های سرمایه گذاری ساماندهی، منطقه ۲۲ به عنوان پیشگام اعلام آمادگی کرده است. در این طرح از ظرفیت‌های شهرداری مناطق برای ایجاد بازارهای تخصصی و مراکز خدمات رفاهی استفاده خواهد شد.وی با اعلام آمادگی شرکت ساماندهی برای همکاری با منطقه ۲۲ در طراحی و اجرای مشترک پروژه‌های ساماندهی، افزود: بزودی مقدمات عملیاتی کردن پروژه‌ها با سرمایه گذاری بخش خصوصی و مشارکت دی نفعان انجام خواهد شد.مدیر عامل شرکت ساماندهی صنایع و مشاغل شهر در خصوص توسعه بازارهای تخصصی در منطقه ۲۲ تهران تصریح کرد: نخستین مرکز همگانی خرید و فروش دوچرخه در کشور با همکاری فدراسیون دوچرخه سواری جمهوری اسلامی و اتحادیه صنفی برای عرضه مستقیم انواع دوچرخه و تجهیزات جانبی با مشارکت ذینفعان در این منطقه اجرا خواهد شد. همچنین برای توسعه و بهره‌وری مراکز تفرجگاهی، زمین مناسبی برای بازارچه گل و گیاه در بوستان جنگلی خرگوش دره در نظر گرفته شده است.مفاخریان ادامه داد: در محله چشمه نخستین کارخانه نوآوری خدمات خودرویی با مشارکت شرکت‌های دانش بنیان و استقرار واحدهای نمونه خدمات خودرو برای ارائه خدمات به شهروندان و نیز مسافران بزرگراه تهران - شمال پیش بینی شده است.



کووید ۱۹

۲۱۸۶ ابتلا و ۱۹۴ فوتی جدید کرونا ۳۳۵۹ بیمار در وضعیت شدید بیماری

سخنگوی وزارت بهداشت از شناسایی ۲هزار و ۱۸۶ بیمار جدید کووید-۱۹ در کشور طی ۲۴ ساعت گذشته خبر داد.
به گزارش ایسنا، دکتر لاری گفت: از روز شنبه تا یکشنبه ۲۲ تیر ۱۳۹۹ و بر اساس معیارهای قطعی تشخیصی، دو هزار و ۱۸۶ بیمار جدید مبتلا به کووید۱۹ در کشور شناسایی شد که یک هزار و ۴۹۹ نفر از آنها بستری شدند.وی افزود: به این ترتیب مجموع بیماران کووید۱۹ در کشور به ۲۵۷ هزار و ۳۰۳ نفر رسید.لاری ادامه داد: متاسفانه در طول ۲۴ ساعت گذشته، ۱۹۴ بیمار کووید۱۹ جان خود را از دست دادند و مجموع جان باختگان این بیماری به ۱۲ هزار و ۸۲۹ نفر رسید.وی همچنین گفت: خوشبختانه تاکنون ۲۱۹ هزار و ۹۹۳ نفر از بیماران، بهبود یافته و یا از بیمارستانها ترخیص شده اند.بنابر اعلام سخنگوی وزارت بهداشت، ۳۳۵۹ نفر از بیماران مبتلا به کووید۱۹ در وضعیت شدید این بیماری تحت مراقبت قرار دارند.
وی افزود: تاکنون یک میلیون و ۹۷۲ هزار و ۲۰۷ آزمایش تشخیص کووید۱۹ در کشور انجام شده است.لاری ضمن تاکید بر لزوم رعایت بهداشت فردی و اجتماعی، رعایت فاصله گذاری اجتماعی، شست‌وشوی مرتب دست‌ها و استفاده از ماسک هنگام خروج از منزل، گفت: استان‌های خوزستان، خراسان رضوی، آذربایجان غربی و مازندران در وضعیت قرمز قرار دارند.
وی همچنین گفت: استان‌های تهران، فارس، کرمان، البرز، کهگیلویه و بویر احمد، گلستان، بوشهر، هرمزگان و آذربایجان شرقی هم در وضعیت هشدار این بیماری قرار دارند.سخنگوی وزارت بهداشت ضمن تشکر از مردم خوزستان گفت: گرچه این استان همچنان در وضعیت قرمز قرار دارد، اما آمار ابتلا و بستری ناشی از کرونا در این استان کاهش یافته است. از مردم می‌خواهیم که همچنان در رعایت پروتکل‌ها جدی باشند.وی با تاکید مجدد بر لزوم استفاده از ماسک هنگام خروج از منزل، گفت: با رعایت استفاده از ماسک قطعا در هفته‌های آتی شاهد کاهش چشمگیر در آمار به این بیماری خواهیم بود. در این راستا ماسک‌های خانگی هم بسیار موثر هستند.

پزشکان "رمدسیویر" تجویز نکنند

رئیس سازمان غذا و دارو با ضمن هشدار نسبت به نمونه‌های تقلبی داروی رمدسیویر در بازار سیاه که با قیمت‌های نجومی هم به فروش می‌رسد، تاکید کرد که تا زمان تایید اثربخشی این دارو از سوی کمیته علمی، پزشکان از تجویز آن خودداری کنند. دکتر محمدرضا شانه‌ساز، درباره اثربخشی داروی رمدسیویر در درمان کرونا، گفت: اثربخشی این دارو در درمان کرونا هنوز مورد تایید نهایی قرار نگرفته است، اما بارها گفتیم که هر دارویی که برای درمان کرونا اعلام شود، آن را ظرف کوتاه‌ترین مدت در داخل کشور تولید می‌کنیم. منتظر تایید نهایی مطالعات بالینی هستیم و به محض اینکه نتایج این مطالعات اعلام شود، در کوتاه‌ترین زمان می‌توانیم این داروها را تولید کنیم.وی افزود: چند مورد از داروهایی که مطرح شده، تولیدش را در کشور داریم که کاربرد آن برای موارد دیگر است و هر زمان که کمیته علمی اعلام کند، اسامی آن‌ها را اعلام می‌کنیم. به هر حال اطمینان می‌دهیم که به واسطه داروسازی قوی که در کشور داریم، ظرفیت تولید همه این داروها در کشور فراهم شده و می‌توانیم تولید کنیم. مردم و بیماران نباید از این بابت نگرانی داشته باشند و فقط منتظر نتیجه نهایی مطالعات بالینی باشند.شانه ساز تاکید کرد: در وهله اول از همکاران پزشک خواهش می‌کنیم که تا زمانیکه کمیته علمی تاییدیه یک دارو را نداده، آن را تجویز نکنند. مساله دوم این است که این داروها قبلا در قالب مطالعات بالینی در کشور تامین شده است و در اختیار است. سوم اینکه مردم این داروها را از مراکز غیرمجاز تهیه نکنند.

خبر

مذاکره با وزارت بهداشت برای تأمین هزینه درمان بیماران کرونایی

مدیرعامل سازمان تأمین اجتماعی گفت: در حال مذاکره و تفاهم با وزارت بهداشت هستیم که بیمه‌شدگان تأمین اجتماعی نیز مانند سایر بیمه‌شدگان از اعتبار برداشت شده از صندوق توسعه ملی برخوردار شوند.به گزارش مهر، مصطفی سالاری در خصوص پروژه‌های بیمارستان میلاد ۲ و ۳ و روند ساخت آن به خبرنگار مهر گفت: چند سال قبل ۸ پروژه بزرگ بیمارستانی در کشور تعریف شد و قرار بود یک شرکت اروپایی تأمین کننده مالی آن باشد و احداث آن را بر عهده بگیرد اما به دلیل مشکلاتی، امکان حضور و مشارکت آنها منتفی شد و این پروژه‌ها فعلاً متوقف شده است.وی افزود: ما به دنبال این هستیم که بتوانیم از ظرفیت بورسی، املاک و مستغلات استفاده کنیم و احداث این مراکز را ادامه دهیم که البته در مرحله گفت‌وگوی اولیه است و هنوز نتیجه نهایی آن حاصل نشده است.مدیرعامل سازمان تأمین اجتماعی در پاسخ به سوال خبرنگار مهر مبنی بر هزینه درمان کرونا بیمه‌شدگان تأمین اجتماعی در مراکز وزارت بهداشت گفت: اعتباری از سوی صندوق توسعه ملی برای درمان تمامی بیماران کرونایی اختصاص یافته است اما هنوز بحث درباره هزینه کرد مبلغی که از صندوق توسعه ملی برداشته شد، وجود دارد و در حال کار بر روی آن هستیم.سالاری گفت: تصمیم ما این است که همه بیمه‌شدگان تأمین اجتماعی و ... از این اعتبار، برخوردار و با آنها یکسان و مشابه برخورد شود و درباره اینکه این موضوع بین وزارت بهداشت و تأمین اجتماعی راهبری شود، در حال مذاکره هستیم که امیدواریم نتیجه دهد.وی همچنین در خصوص استفاده بیمه‌شدگان تأمین اجتماعی از مراکز وزارت بهداشت به خبرنگار مهر گفت: در همه جای دنیا این گونه است که صندوق‌های بیمه‌ای و بازنشستگی خرید خدمت انجام می‌دهند و ما نیز در کشور این روند را ادامه می‌دهیم و نمی‌توانیم به تنهایی برای ۴۵ میلیون بیمه شده، مراکز درمانی و خدمات داشته باشیم. همچنین متولی درمان کشور، وزارت بهداشت است و ما از آنها خرید خدمت می‌کنیم.

خبر

کارت کنکور دکتری سال ۹۹ امروز منتشر می شود

کارت شرکت در آزمون ورودی دوره دکتری «Ph.D» (نیمه‌متمرکز) سال ۱۳۹۹ کلیه داوطلبان از روز دوشنبه ۲۳ تیرماه ۹۹ برای مشاهده و پرینت بر روی سایت سازمان سنجش آموزش کشور منتشر می شود.به گزارش مهر، داوطلبان متقاضی شرکت در آزمون، برای پرینت کارت شرکت در آزمون باید در تاریخ تعیین شده به درگاه اطلاع‌رسانی سازمان سنجش به نشانی www.sanjesh.org مراجعه کرده و با وارد کردن اطلاعات شناسنامه‌ای (شامل نام خانوادگی و نام، کدملی و تاریخ تولد) و یا اطلاعات ثبت‌نامی (شماره پرونده و کد پیگیری) از کارت شرکت در آزمون پرینت تهیه کنند. داوطلبان باید بر اساس تاریخ و آدرس تعیین شده بر روی کارت شرکت در آزمون، به حوزه امتحانی مربوط مراجعه کنند.برای شرکت در جلسه آزمون، همراه داشتن پرینت کارت شرکت در آزمون و هم‌چنین اصل کارت ملی یا اصل شناسنامه عکس‌دار و ارائه آن الزامی است.

اخذ مالیات در فصل تابستان

سرپرست سازمان مدیریت و برنامه‌ریزی استان تهران گفت: اخذ مالیات از صاحبان خانه‌های خالی در سه ماهه دوم سال ۹۹ رسما عملیاتی خواهد شد.به گزارش مهر به نقل از سازمان مدیریت و برنامه‌ریزی استان تهران، نعمت‌الله ترکی اظهار داشت: بیش از ۲۰ درصد از خانه‌های خالی کشور یعنی حدود ۵۰۰ هزار واحد مربوط به استان تهران می‌شود که متأسفانه به دلیل عدم دسترسی به منابع اطلاعات و برخی چالش‌های قانونی امکان دریافت مالیات از صاحبان این املاک میسر نبود.سرپرست سازمان مدیریت و برنامه‌ریزی استان تهران افزود: با عملیاتی کردن قانون بودجه و اخذ مالیات از صاحبان خانه‌های خالی اجرای این قانون در سه ماهه دوم سال ۹۹ رسماً عملیاتی خواهد شد.ترکی گفت: برای تحقق این مهم جلسات و اقداماتی در حوزه مدیریت شهری و شهرداری‌ها به ویژه شهرداری تهران انجام شده و با توجه به اینکه نیمی از این مبلغ به عنوان مشوق قانونی به شهرداری‌ها باز می‌گردد انگیزه خوبی برای همکاری شهرداری‌ها برای اجرای این قانون ایجاد شده است.

سرعت پیشرفت پروژه‌های شهری بسیار پایین است

رئیس کمیته بودجه و نظارت مالی شورای اسلامی شهر تهران گفت: پروژه‌های شهرداری با سرعت لاک پشتی پیش می‌رود و باید دلیل عملکرد نامناسب بخش غیر نقد مشخص شود.به گزارش مهر، مجید فراهانی پس از استماع سخنان خزانه‌دار شورای شهر گفت: چند سال در سند بودجه تصویب می‌شود که ۲۰ درصد بودجه باید از طریق غیر نقدی و ۸۰ درصد نقد به دست آید.وی افزود: غالب پروژه‌های پایتخت از طریق منابع غیر نقدی و تهاتر پیش می‌رود و عدم تحرک مناسب و سریع در این حوزه پیشبرد پروژه‌ها را با وقفه روبرو می‌کند.فراهانی تصریح کرد: پروژه‌های شهرداری با سرعت لاک پشتی پیش می‌رود و آمار گویاست که از مجموع ۳۸۰۰ میلیارد تومانی که برای پروژه‌ها باید هزینه می‌شده مجموعاً در سه ماه جاری ۶۱۳ میلیارد تومان هزینه شده است.عضو شورای شهر تهران گفت: این بدین معناست که تنها ۱۶ درصد از برش مصوب بودجه سه ماهه هزینه شده است.وی اظهار کرد: در روند پروژه‌ها ۹۹.۹ درصد از بودجه نقد و یک دهم درصد بودجه غیر نقد هزینه شده است.فراهانی ادامه داد: یعنی با این روند پروژه‌های شهری پیش نمی‌رود لذا ضروری است از بخش غیر نقد گزارش خاص داده شود و دلیل عدم سرعت چابکی و عملکرد نامناسب بخش غیر نقد مشخص شود.رئیس کمیته بودجه و نظارت مالی شورای شهر تهران تاکید کرد: چرا در بحث هزینه کرد بخش غیر نقد کندی مشاهده می‌شود و پروژه‌های شهری بابت این مسئله پیشرفت ندارد؟

برخورد با سگ گردانی در خودروها، پارک‌ها و معابر

فرماندهی انتظامی تهران بزرگ از برخورد با سگ گردانی در خودرو، پارک‌ها، معابر و... خبر داد و گفت: باید تلاش کنیم سبک زندگی اسلامی را در جامعه حاکم نمائیم.به گزارش ایسنا، سردار حسین رحیمی در جلسه با تعدادی از مسئولان فرماندهی انتظامی تهران بزرگ گفت: انقلاب اسلامی ایران به پرچمداری امام خمینی(ره) دنیا را متحول ساخت و در واقع همه معادلات زورگویان و مستکبران را به هم زد. این انقلاب بزرگترین معجزه قرن بود که بعد از رحلت امام با رهبری‌های داهیانه مقام معظم رهبری علیرغم دشمنی های ظالمانه و ناجوانمردانه دشمنان راه خود را به پیش برد. رییس پلیس پایتخت ادامه داد: دشمنان ما و در راس آن امریکا در همه جنبه های نظامی، سیاسی، اجتماعی و فرهنگی و این اواخر از جنبه اقتصادی همه نوع جنگ، محاصره و فشار را علیه ما وارد کرده اند و متاسفانه محاصره و جنگ تمام عیار اقتصادی دشمن موجبات گرانی، تورم و ... را ایجاد کرده است. رحیمی با اشاره به اینکه یاری خداوند متعال دشمن به مطامع خام خود نخواهد رسید، اظهار کرد: ملت بزرگ ایران سربلند و استوار هستند و هرگز حاضر به تسلیم و سرفرود آوردن در مقابل دشمنان نیستند، همه باید تلاش کنیم که در شرایط موجود خدمت مضاعف و دو چندانی را به مردم ارائه کنیم و در این میان هیچ نوع کم کاری پذیرفتنی نیست. رئیس پلیس پایتخت با تاکید بر اینکه به اینکه در برخورد با مردم نباید گشاده رویی و خوش رویی را فراموش کنیم، خطاب به حاضران گفت: با مردم با خوش رویی و عطوفت برخورد و سعی کنید مشکل مردم را حل کنید. مردم باید پلیس را خادم و خدمتگزار خود بدانند. وی اضافه کرد: باید تلاش کنیم که سبک زندگی اسلامی را در جامعه خود حاکم نمائیم و سبک زندگی غربی، از جمله سگ گردانی و فرهنگ های غلط غربی جایی در جامعه اصیل و با فرهنگ ما ندارد. رحیمی با اشاره به اینکه کرونا را باید جدی بگیریم، تاکید کرد: رعایت بهداشت و فاصله اجتماعی و استفاده از ماسک الزامی است.

روزنامه جمهور
۷
محیط‌زیست‌وگردشگری
دوشنبه / ۲۳ تیر ۹۹
۲۱ ذی القعده ۱۴۴۱
۱۳ جولای ۲۰۲۰
شماره ۵۹۸ / سال سوم

ضرر اقتصادی به صنعت گردشگری؛ مهم‌ترین راهکار: حمایت دولت

عضو هیأت علمی پژوهشگاه میراث فرهنگی با بیان اینکه شیوع کرونا بیش از هر فعالیتی گردشگری را تحت تأثیر قرارداد، ضررهای اقتصادی به گردشگری را بالا دانست ومهم‌ترین راهکار را حمایت دولت عنوان کرد.

بـه گزارش خبرگزاری مهر، ناصر رضایی رئیس گروه گردشـگری و میراث طبیعی پژوهشـگاه، این مطلب را در نشسـت «گردشـگری در عصر کرونا» مطرح و به تأثیراتی که کرونا بر صنعت گردشـگری داشته پرداخت و تصریح کرد: شیوع ویروس کرونا بیش از هر فعالیتی گردشـگری را تحت تأثیر خود قرار داده اسـت؛ صنعتی که با رشد فزاینده سال‌های متمادی بالاترین نرخ را به خود اختصاص داده بود.

عضو هیأت علمی پژوهشگاه میراث فرهنگی و گردشگری گفت: با این حال دو اتفاق می‌تواند و حتماً گردشگری را به روزهای اوج خود بازخواهد گرداند و حتی با یک انفجار عظیم مواجه خواهد کرد؛ لذا بسـیاری از کشورها در صدد هستند با برنامه ریزی به مدیریت بحران پیش آمده پرداخته و خود را برای شرایط پساکرونا آماده کنند.

رضایی این دو اتفاق را کشـف واکسـن کرونا و یا محو خودبه‌خودی آن مانند آنفلوانزای اسپانیایی دانست که در زمان خود سبب مرگ و میر عده زیادی از انسان‌ها شد.

رئیس گروه گردشگری و میراث طبیعی پژوهشگاه، ضررهای اقتصادی به صنعت گردشگری را بسیار بالا دانست و مهم‌ترین راهـکار، را حمایت‌های دولتـی عنوان کرد و گفت: در دوره پسـاکرونا احتمالاً تورهای گردشـگری، کوچک‌تر، کم تعدادتر و خانوادگی‌تر می‌شوند، تمایل به دیدن جاذبه‌های عمومی و پرتجمع کاهش می‌یابد و گردشگران ترجیح می‌دهند به مکان‌های جذاب کمتر دیده شده و خلوت‌تر سفر کنند.

مجید گلپایگانی پژوهشـگر حوزه گردشـگری نیز در ادامه نشسـت به بیان ضررهای اقتصادی ناشـی از کرونا در صنعت گردشـگری پرداخت و اظهار داشت: در دوره شیوع به علت ملاحظات بین‌المللی، کاهش شدید سفرهای برون مرزی را به دلیل ترس از شیوع کرونا و ابتلاء به آن خواهیم داشت.

او افزود: همچنین به دلیل کاهش درآمدهای خانواده در اثر کسـادی عرضه و تقاضا در کسـب و کارهای گردشگری کاهش سفرهای خارجی را خواهیم داشت.

وی راهکارهای بهبود وضعیت گردشـگری را مدیریت بحران و کاهش اثرات بیماری توسـط دولت دانست چرا که بدون این موضوع گردشگری بدون رونق خواهد بود.

این پژوهشگر، حمایت از کارگران مسـتقل چون کارکنان حوزه گردشگری و افرادی که در حوزه خدمات این صنعت هستند، توسـط دولت را از راهکارهای دیگر احیا صنعت گردشگری دانست. گلپایگانی طرح ضربتی برای احیا صنعت گردشگری همزمان با رفع محدودیت‌های ترددی در وزارت میراث فرهنگی، گردشـگری و صنایع دستی، را حذف موانع و آسان سازی فرآیندها برای کسب و کارهای گردشگری به ویژه کسب و کارهای نوپا و فن‌آورانه با هزینه‌های کم و بازدهی زود هنگام دانست.

چرا هفت میلیارد را به بیرون از وزارتخانه دادند؟



معـاون گردشـگری می‌گویـد: موضـوع پرداخت هفـت میلیارد تومان به تشـکل‌های خصوصی کاملا شـفاف اسـت. این پول سهم مشـارکت وزارت میـراث فرهنگی، گردشـگری و صنایع دسـتی در بازاریابـی و تبلیغـات ایران در ۱۲ کشور و ۳۱ اسـتان است. رقمی نیسـت که برای آن حاشـیه درسـت می‌کنند.پرداخت هفـت میلیارد تومان به تشـکل‌های خصوصی گردشگری، در شـرایطی که برخی به آن نسـبت «حق سـکوت» دادنـد، حواشـی‌ای را برای وزارت میـراث فرهنگی، گردشـگری و صنایع دسـتی به وجـود آورد. بعضی از تشـکل‌های خصوصی گردشـگری از پرداخت این مبلغ اطلاعی نداشـتند، در نتیجه عملکرد وزارتخانه را که در سکوت و بی‌خبری اتفاق افتاده بود، زیر سـوال بردند. تشکل‌هایی هم که طرف قرارداد وزارت میـراث فرهنگی، گردشـگری و صنایع دسـتی بودند و سـهمی از این بودجه بردند، نسبت به انتقادها واکنش نشـان دادند و حواشـی پیش‌آمده در ارتبـاط بـا «پرداخت حق سـکوت» و «خاموش کردن منتقـدان» را تکذیب کردند.ولی تیموری ـ معاون گردشگری وزارت میـراث فرهنگی، گردشـگری و صنایع دسـتی ـ چندمـاه بعد از وقوع این حواشـی، با ایسـنا گفت‌وگو کرد و بـا بیان این که ماجـرای پرداخت هفت میلیارد تومان شفاف است، توضیح داد: هدف از پرداخت این پول به تشکل‌های خصوصی رونق بازاریابی و تبلیغات بوده است. ما باید یک‌سـری از اقدامات مثل تورهای آشناسـازی را انجـام دهیم، یا مشـابه نشسـت‌های دوجانبـه چین و عمـان را در کشـورهای دیگـر برگزار کنیـم و یک روز را به گردشـگری ایران اختصاص دهیم. این‌ها باید در ۱۲ کشور انجام شـود. هزینه این برنامه‌ها اغلب با بخش خصوصـی بوده اسـت. ما ردیف بودجه‌ای برای کمک به بخش خصوصی داریم که حـالا اعتبار آن آمده اسـت. وزارت میـراث فرهنگی، گردشـگری و صنایع دسـتی با توجه بـه کمبود منابع مالی شـاید فقط همین یک بـار بتواند کمک کنـد.او دربـاره این‌کـه بودجه برآوردشـده برای این برنامـه تبلیغاتی و بازاریابی چقدر اسـت و اگر وزارتخانه خود می‌خواسـت این اقدامات را انجام دهد چـه میزان بودجـه باید صرف می کرد، گفت: بـرآورد دقیق نداریم که اگر همه این کارها را وزارتخانه می‌خواسـت انجام دهد، چقدر هزینه می‌شد، اما هفت میلیارد تومان بودجه داشـتیم که آن را بین اسـتان‌ها و دو تشکل خصوصی که در زمینه جذب گردشـگر فعال هستند، توزیع کردیـم. هزینه همـه این کارها حداقـل ۱۰ برابـر بودجه‌ای اسـت که وزارتخانه در اختیار تشـکل‌ها قرار داده اسـت. این را هم درنظر بگیرید که ما به آن‌هـا ریال دادیم و آن‌هـا باید به دلار و یورو خرج کنند.تیموری ادامه داد: طبق قرار و تعهدات ایجادشـده، این تشکل‌ها باید در ۱۲ کشـور بازار هدف که عمدتا همسایه هستند و آلمان و چین هم جزء آن‌ها هستند، سـه اقدام را انجام دهند؛ برگزاری تور آشناسـازی، B۲B و روز گردشگری. دو تشکلی که در حال حاضر در زمینه جذب گردشـگر فعال هستند؛ یعنـی انجمـن صنفی دفاتـر خدمات مسـافرت هوایی و جهانگردی و جامعه تورگردانـان، هر یک متعهد شـدند در این بازارها این سـه اقدام را انجام دهند. ما در ازای پولی که به آن‌ها داده شـده، چک و سـفته گرفته‌ایـم و آن‌ها باید به ذی‌حسـابی وزارتخانه پاسخگو باشند. انجمـن صنفـی در ازای دریافـت یک میلیـارد و ۶۰۰ میلیـون تومان متعهد است در هشت کشـور این فعالیت‌ها را انجام دهـد. جامعه تورگردانان نیز تعهد دارد در ازای دریافت حدود ۹۰۰ میلیون تومان در چهار کشـور ایـن اقدامات را انجام دهد. این عدد سـهم مشـارکت وزارت میـراث فرهنگی، گردشـگری و صنایع دسـتی اسـت کـه یک‌دهم پولی اسـت که این تشـکل‌ها تا کنون بـرای بازاریابی و تبلیغـات ایران هزینه کرده‌اند. این مبلغ رقمی نیست که برای آن حاشیه درست می‌کنند.او با بیان این که دسـتورالعمل برنامه‌های بازاریابی و تبلیغات از سـوی معاونت گردشـگری تدوین و برای این تشـکل‌ها مشـخص شده اسـت، افزود: تورهای آشناسازی که متشـکل از خبرنگاران، توراپراتورها و شخصیت‌های موثر اسـت باید دست کم بـا ۱۰ نفـر جمعیت برگزار شـود، مسـیر این تورها را معاونت گردشگری مشـخص می‌کند و شـرکت‌کنندگان باید گزارش، فیلـم، عکس و محتوا تهیه کنند. نماینـده وزارتخانه هم گاهی این تورهـا را همراهی می‌کند و نظارت دارد. معاون گردشـگری ادامه داد: برای رونق و توزیع سفر در داخل کشور نیز لازم بود اقداماتی انجام شـود، بـرای همین قرار شد اسـتان‌ها تشکل فعال استان خود را شناسـایی و تعهدات لازم را ایجاد کنند. اسـتان‌ها باید تور آشناسـازی و هفته فرهنگی برگـزار کنند. بـازار هدف هر یک از استان‌ها شناسایی شده است. این دستور به ۳۱ استان ابلاغ شده و تا کنون ۲۰ تشکل مشخص و سهم آن‌ها پرداخت شـده اسـت. این مبلغ برای اسـتان‌ها بـه فراخـور وسـعت و سـطح فعالیت تعریف‌شـده متغیـر اسـت. کل مبلغ پرداختی به تشـکل‌های استانی حدود چهار میلیـارد و ۵۰۰ میلیـون تومان می‌شود.او اضافه کرد: شیوه‌نامه تورهای آشناسازی و افراد و گروه‌هایی که باید به این تورها دعوت شوند نیز برای استان‌ها نوشته شده است و تشـکل‌های استانی معرفی‌شـده در همان چارچوب باید تور آشناسازی برگزار کنند. تیموری گفت: وزارت میـراث فرهنگی، گردشـگری و صنایع حـدود هفت میلیـارد تومان را بـرای فعالیت‌های بازاریابـی، تبلیغات و آشناسـازی در ۱۲ کشور و ۳۱ استان اختصاص داده اسـت. این طـرح باید از ابتدای سال ۹۹ شروع می‌شد که برخی از استان‌ها در معرفی تشکل‌ها با ایرادهایی مواجـه شـدند کـه باید رفع می‌شـد. متاسفانه شـرایط برخی از استان‌ها نیز بـه لحاظ شـیوع ویروس کرونـا اجازه نمی‌دهد ایـن برنامه زودتر آغاز شـود. معاون وزیر میراث فرهنگی، گردشگری و صنایع دستی درباره انتخاب تشکل‌ها، اظهار کرد: نوع کار تشکل‌های خصوصی گردشگری مشـخص است. فقط این دو تشکل کشـوری یا سراسری هستند که در سال‌های گذشـته بازاریابی خارجی کردند، تورآشناسـازی برگـزار کردند، ۲۰ گذاشـتند و گردشگر به ایران وارد می‌کنند. غیر از این‌ها چه تشکل دیگری اسـت که این کارها را انجـام می‌دهد؟ معیارها کامل مشخص است.

تعطیلی پنج‌شنبه‌ها یک مطالبه عمومی

رییس هیئت مدیره اتحادیه تعاونی‌های گردشگری یزد تحقق تعطیلی پنج‌شنبه‌ها را یک مطالبه‌ی عمومی در راستای تحقق جهش تولید می‌خواند و اظهار می‌کند: راندمان کاری کشورهای دارای دو روز تعطیلی هفتگی چهار برابر ایران فاقد چنین تعطیلاتی است. «احمدرضا موحد» در گفت‌وگو با ایسنا، با بیان این که تعطیلات دو روزه هفتگی سالیان سال است که در دنیا متحان شده و ضرورت آن به اثبات رسیده است، می‌گوید: امروزه کشورهایی که رویکرد اقتصادی قوی‌تری دارند، برای افزایش بهره‌وری اقتصادی خود تعطیلات سـه روزه هفتگی را در دست مطالعه و بررسـی دارند تا روزهای کاری هفته را محدود به چهار روز کنند.

وی این تعطیلات را موثر در تجدید و بازیابی توان جسمی و آرامش افراد و آغاز هفته‌ای با انرژی مضاعف می‌داند و می‌گوید: هر چه به دنیای پیشرفته نزدیک می‌شویم، اهمیت تعطیلات پایان هفته پررنگ‌تر می‌شود چرا که انسان نمی‌تواند مانند یک ربات صرفاً بدون رفع نیازهای روحی و روانی خود فعالیت داشته باشد. این مسئول اضافه می‌کند: خوشبختانه، بخش خصوصی در حوزه کار منعطف عمل می‌کند چـرا که کارفرمایان این بخش در کشورمان نگاهی هوشمندانه به فرایند کار و تولید دارند و بهره‌وری را مهم می‌دانند، از این رو کارگران هم با تنظیم و تقسیم شـیفت‌های کاری بین خود به گونه‌ای برنامه‌ریزی می‌کننـد که نه تنها به فرایند کار لطمه‌ای وارد نشـود بلکه خودشان بتوانند به نیازهای زندگی خود نیز رسیدگی کنند، بنابراین بحث تعطیلی پنج‌شنبه‌ها صرفاً برای ادارات دولتی، مراکز آموزشی و بانک‌ها همانند وضعیت تهران مطرح می‌شود. وی با اشاره به این که هم اکنون پنج‌شنبه‌ها روزهایی نیم‌بند و غیرقابل استفاده هستند، می‌گوید: پنج‌شنبه‌ها به عنوان یک روز کاری، فعال نیسـت چرا که بسیاری از فعالیت‌های اداری استان‌ها وابسته به سیستم بالادستی کشوری است که آن‌ها تعطیل هستند و تنها فعالیت این ادارات در ظاهر اتفاق می‌افتد، لذا روز پنج‌شـنبه برای ارباب رجوع هم روز موثری محسوب نمی‌شود و صرفاً برای دولت هزینه‌بردار خواهد بود. وی ادامه می‌دهـد: حذف این نصف روز کاری بی‌خاصیت، می‌تواند در کاهش هزینه‌های جاری نیز موثر باشد و از طرفی فرصتی برای استراحت و به‌سازی نیروی انسانی فراهم خواهد کرد. موحد تحقق تعطیلی پنج‌شنبه‌ها با حذف یک روز مرده‌ونیم سوخته را اقدام موثری در راستای ایجاد یک روز کامل برای استراحت، آرامش خانواده و امور شـخصی افراد می‌داند و می‌گوید: این روز علاوه بر این موارد منجر به ایجاد فرصتی برای خانواده‌ها به منظور برنامه‌ریزی و سفر و فعالیت‌های هدفمند می‌شود. وی به تعطیلات نوروز و افزایش اشـتغال و رونق کسب و کار اشاره می‌کند و می‌گوید: همه‌ساله نوروز با بیشترین تعطیلات از راه می‌رسد و رونق بازار و کسب و کار نیز در این ایام پررنگ‌تر می‌شود بنابراین جای مطرح کردن یک سوال وجود دارد که آیا در این تعطیلات ۲۰ روزه، اقتصاد متوقف شده و افت داشته یا این که رشد و رونق یافته است؟ وی با بیان این که عمده درآمد بسیاری از کسب و کارها مدیون تعطیلات نوروز هستند، یادآور شـد: همزمانی ایام نوروز با روزهای شیوع کرونا در سالجاری منجر به حذف سفرهای نوروزی و به تبع آن فلج شدن بازار و ورشکستگی بسیاری از کسب و کارها و نشان دادن اهمیت این تعطیلات در چشم همگان شد لذا بهتر است دولت با تعطیلی پنج‌شنبه‌ها، رونقی مانند ایام نوروز را برای بازار و کسب و کارها در تمام سال رقم بزند.

تعریف اشتباه از اشتغال در کشور

موحد با بیان این که اقتصاد تنها به مشاغل اداری خلاصه نمی‌شـود، تصریح می‌کند: کشـور به رونق بازار و تجارت و نیروهایی که بتواننـد در طول هفته با انرژی و انگیزه فعالیت کنند، نیاز دارد و از آن جایی که اقتصاد کشور ما بر پایه کسب و کارهای تجاری و بازار است، باید تعطیلات هدفمند هم وجود داشته باشد.وی به برخی نگرانی‌ها در مورد روابط بین‌المللی و تاثیر این تعطیلات در ارتباط بیشتر کشورمان با دنیا اشاره می‌کند و می‌گوید: عمـده تجارت‌ها و ارتباطات بین‌المللی مربوط به تهران که سال‌هاست پنج‌شنبه‌هایش تعطیل است، مربوط می‌شود و عملا تعطیلی پنجشنبه در کشورمان جایی برای نگرانی دولتمردان در این رابطه نیست. موحد با بیان این که اجزای کسب و کارها و انواع اقتصاد قابل تفکیک نیستند، می‌گوید: رونق اشتغال‌هایی مانند صنعت گردشگری رونق بازار را به دنبال خواهد داشت به طوری که با رونق بازار نیز همه شاخص‌های اقتصادی کشور رشد خواهند کرد و این رشد به صورت موج‌وار در تمام کشور جریان خواهد گرفت، از این رو هیچ کسب و کاری با تعطیلی پنج شنبه‌ها افت نخواهد کرد. رییس هیئت مدیره اتحادیه تعاونی‌های گردشگری استان یزد به اشتغال‌زایی و تاثیر تعطیلی پنج‌شنبه‌ها بر این مسئله نیز اشاره و تصریح می‌کند: این که تعطیلات تاثیر منفی بر ایجاد اشتغال دارد، بسـتگی به تعریف ما از اشتغال دارد؛ این که اشتغال به معنای حضور صرفاً فیزیکی فرد در محیط کار بستگی دارد یا به بهره‌وری و راندمان کاری افراد؟ وی اضافه می‌کند: سال‌هاست با تعریف غلطی از اشتغال جلو رفته‌ایم و زمان آن رسیده که از این مسیر اشتباه باز گردیم چرا که با شیوع کرونا نگاه به کسب و کار و اشتغال هم عوض شده و فقط نمی‌توان به حضور فیزیکی افراد در محیط کار بسنده کرد.

تعطیلی پنج‌شنبه‌ها یک مطالبه عمومی

موحد تعطیلی دو روزه پایان هفته را بیش از آنکه به کسب و کاری خاص مربوط شـود، یک مطالبه‌ی عمومی می‌داند و می‌گوید: منافع این تصمیم، همه‌ی جامعه را در بر می‌گیرد و سلامت روحی و روانی افراد و جامعه را به دنبال خواهد داشت و به پیوند افراد و نزدیک شدن خانواده‌ها کمک می‌کند و علاوه بر آن موثر بر رونق تمام اقتصادهاست. یک فعال گردشگری: تعطیلی دو روزه پایان هفته بیش از آن که به کسـب و کاری خاص مربوط شود، یک مطالبه‌ی عمومی است. وی با بیان این که اولویت مجلس جدید هنوز کاملاً مشخص نیست و تا زمان شکل گیری کامل فراکسیون‌ها و کمیسیون‌ها باید منتظر ماند، می‌گوید: در آغاز فعالیت مجلس جدید شاهد توجه به رفاه و توسعه اقتصادی در حین توجه به نیازهای اجتماعی هستیم و قطعاً این مهم با رویکرد توسعه اقتصادی و تحقق آرامش در جامعه مورد حمایت مجلس نیز قرار خواهد گرفت. وی اضافه می‌کند: البته گفت‌وگویی هم با چند تن از نمایندگان استان در مجلس انجام شده و خوشبختانه نمایندگان استان نیز به دنبال فقرزدایی و پیشـرفت استان هستند که در این زمینه بسیار امیدوار کننده است. این فعال گردشگری با بیان این که احادیث و روایات فراوانی از ائمه اطهار (ع) با تاکید بر لزوم ایجاد زمینه‌های نشـاط در جامعه وجود دارد، می‌گوید: مسئولان باید در این باره به فکر باشند چرا که تعطیلی پنج‌شنبه‌ها برای تحقق افزایش نشـاط اجتماعی و برقراری تعادل میان کار و زندگی می‌تواند مفید باشد.

راندمان چهار برابری کشـورهای دیگر نسبت به ایران

موحد به شعار امسال در خصوص جهش تولید نیز اشاره می‌کند و می‌گوید: شعار امسـال به افزایش بازدهی، انرژی افراد و بنیه نیروهای انسـانی مربوط است و هر آنچه منجر به جهش تولید شود، در این شعار مورد نظر قرار گرفته چرا که تنها صورت ظاهر و رعایت ساعات کاری ظاهری نمی‌تواند، ملاک عمل باشد.وی خاطرنشـان می‌کند: نکته حائز اهمیت این که بر اساس مطالعات انجام شده، بهره‌وری کشورها با میزان ساعات موظفی کارکنان نسبت معکوس دارد، به عنوان مثال کشورهایی با پنج روز کاری هفتگی و تعطیلات رسمی حدود ۱۱۸ روز در سـال از ۱۱۴ روز در کانـادا تا ۱۲۶ روز در چین، سـرانه کار مفید حدود ۴۲ سـاعت در هفته به ازای هر نفر را دارنـد.وی با بیان این که در ایران با شـش روز کاری هفتگی و تعطیلات سالانه ۷۸ روزه، سـرانه کار مفید هر فرد حدود ۱۱ ساعت در هفته برآورد شده است، می‌گوید: یک محاسبه ساده، راندمان چهار برابری کار در کشورهای دیگر را نسبت به ایران نشان می‌دهد که طبیعتاً بخش قابل توجهی از این توفیق چشمگیر، مدیون استراحت، تفریح، سفرهای کوتاه و تمدد اعصاب نیروی انسانی است که حاصل تعطیلات خردمندانه پایان هفته و توزیع معقول تعطیلات بوده است.

خبر

استفاده از پساب جهت فضای سبز شهر دستیابی به منابع آب پایدار

معاون خدمات شـهری شـهرداری تهران گفـت: هدف از سـاخت تصفیه خانه فاضلاب دستیابی به استانداردهای زیست محیطی و استحصال پساب خروجی برای تامین نیاز آب مصرفی فضای سبز شهر تهران اسـت.به گزارش مهر، مهندس مجتبی یزدانی با اعلام این مطلب، گفت: از سـال‌های گذشـته موضوع ساخت تصفیه خانه‌های فاضلاب در شهر تهران مورد توجه قرار گرفت در همین راستا از مدت‌ها قبل جلسات مستمر و مداومی با شـرکت آبفا و برخی از مناطق برگزار شـد.یزدانی در ادامه با بیان اینکه نهایتاً ساخت تصفیه خانه مشارکتی بین شهرداری تهران و شـرکت آب و فاضلاب تهران در شهرداری منطقه ۲۲ به شکل ویژه‌ای پیگیری و به نتیجه نهایی رسید، اذعان کرد: انعقاد تفاهم نامه بین شهرداری و شرکت آب و فاضلاب تهران به منظور استفاده از پساب تصفیه شده برای آبیاری فضای سبز شهر تهران می‌باشد.وی هدف از احداث این پروژه در منطقه ۲۲ را دستیابی به استانداردهای زیسـت محیطی و استحصال پساب خروجی برای تأمین نیاز آب مصرفی فضای سـبز شهر تهران عنوان کرد و گفت: با پیگیری‌های مسـتمر این معاونت و تلاش این منطقه؛ تفاهم نامه‌ای مابین شـهرداری تهران و شـرکت آب و فاضلاب تهران به شکل مشارکتی به امضا رسیده است.

لزوم همدلی مردم و مسئولان برای تحقق ۸۰ میلیون محیط‌بان

فرمانده یگان حفاظت محیط زیسـت کشـور گفت: مردم و مسـئولان بایستی با احسـاس همدلی برای تحقق ۸۰ میلیون محیط بان تلاش کنند.به گزارش مهر، سرهنگ جمشید محبت خانی به ارائه گزارشـی از اقدامات انجام شـده در راستای حفظ و حراسـت از زیست بوم کشـور پرداخت و بر ضرورت همدلی و مشـارکت همه مردم و مسئولان برای تحقق ۸۰ میلیون محیط بان برای حفاظـت از طبیعت و محیط زیسـت تاکید کرد.وی گفت: در حال حاضر بیش از ۳ هزار و ۵۰۰ محیط‌بان در مناطق و زیسـتگاه‌های طبیعی، مأموریت خطیر، حساس و ارزشمند، حفاظت و حراسـت از گونه‌های ارزشـمند گیاهی و جانوری را بر عهده دارند.فرمانده یگان حفاظت محیط زیسـت کشـور با گرامی‌داشـت نام و یاد ۱۴۱ محیط بان شهید، از جانبازی ۳۷۷ محیط‌بان در سال‌های گذشـته خبر داد و تصریح کرد: محیط بانان با وجود کمبود امکانات و تجهیزات و در شرایط کاری بسیار سخت، در برابر متخلفان و متجاوزان به طبیعت و محیط زیست، قاطعانه ایستاده اند.مشاور انتظامی سازمان محیط زیست کشور با بیان اینکه متأسـفانه هنوز «روز ملی محیط بان» همزمان با ولادت با سعادت امام رضا (ع) در تقویم رسمی کشور ثبت نشده است، اظهار داشت: بدون تردید دسـتیابی به هرگونه توسعه و پیشـرفت بدون در نظر گرفتن ملاحظات و مؤلفه‌های زیسـت محیطی، بی بهره و ناکارآمد خواهد بود.

بازدید از موزه با رعایت شیوه‌نامه‌ها سبب شیوع کرونا نمی‌شود

مدیرکل امور موزه‌های وزارت میراث فرهنگی با بیان این که بازدید از موزه‌ها به‌صورت محدود انجام می‌شود، گفت: بازدید با رعایت شیوه‌نامه‌ها بهداشتی سبب شیوع کرونا نمی‌شود.

محمد رضا کارگـر گفت: موزه‌ها برای جلوگیری از شـیوع کرونا شـیوه نامه‌ها را در دسـتور کار دارنـد و از بازدید گروهی بازدیدکنندگان نیز جلوگیری می کنند.وی افزود: میزان بازدید کنندگان در روزهای اخیر به نسـبت روزهای عادی به یک سوم کاهش یافته است و حجم زیادی بازدید کننده در موزه‌ها وجود ندارد که احتمال گسـترش این بیماری به وجود آید. همچنین مسئولان موزه شیوه‌نامه‌های بهداشتی را کاملا رعایت می کنند.

کارگر با بیان این که تجربه این بیماری نشـان داد، بابسـتن کوتاه مدت برخی از اماکن این بیمـاری از بین نمی رود، گفت: این روزها شاهد هستیم دیگر موزه‌های مطرح جهان نیز اقدام به باز کردن موزه‌هایشان کردن و با رعایت شیوه نامه بازدید دارند. البته مرجع اعلام باز و یا بسـته بودن موزه ستاد ملی کرونا است و اگر این ستاد ملی تشـخیص دهد موزه‌های کشور بسته شود این اتفاق می افتد. با مشـاهده شواهدی از ابتلا به بیماری کرونا در ۳۰ بهمن گذشـته، موزه ها از چهارم اسفند با نظر ستاد ملی کرونا تعطیل شدند و بعد از کاهش موارد ابتلا از چهارم خرداد باز شد. کارگر پیش از این از ضرر ۵۰ تا ۶۰ میلیارد تومانی موزه‌های دولتی در دوران شیوع ویروس کرونا خبر داده بود.

اتاق مشترک شبکه گردشگری زاگرس نشینان ایجاد می شود

معاون فرهنگی و امور اجتماعی شـهرداری سنندج از ایجاد اتاق مشترک شبکه گردشگری زاگرس نشینان خبر داد و گفت: این اتاق مشـترک میان شهرهای سـنندج، کرمانشاه و همدان با هدف رونق گردشـگری و صنعت توریسـم تشـکیل خواهد شد.سـرکوت نجفی روز یکشنبه در گفت و گو با ایرنا به برگزاری نشست توسعه رونق گردشگری منطقه زاگرس اشاره کرد و اظهار داشـت: در این نشسـت که چندی پیش در همدان برگزار شد، پیش نویس و مقدمات تفاهـم نامه نهایی که در آینده نزدیک با حضور شهرداران این شهرها به منظور ایجاد کریدور گردشگری غرب کشـور به امضا خواهد رسـید، تهیه شد.معاون فرهنگی و امور اجتماعی شهرداری سـنندج افزود: علاوه بر این مقرر شد در راستای ایجاد اتاق مشترک شبکه گردشگری زاگرس تفاهم نامه ای هم فی مابین شـهرهای سـنندج، کرمانشاه و همدان با محوریت شهرداری‌ها برای اسـتفاده بهتر از ظرفیت‌های این مناطق و توسعه و رونق گردشگری منعقد شود.

خبر

پروازهای تهران-استانبول امروز از سر گرفته می شود

پروازهای تهران-استانبول که در پی شیوع ویروس کرونا متوقف شـده بود، با دریافت مجوز از سازمان هواپیمایی ترکیه از ۲۳ تیرماه مجدداً برقرار خواهد شـد.به گزارش خبرگزاری مهر، پرواز تهران به اسـتانبول در روزهای دوشنبه و جمعه هر هفته از فرودگاه حضرت امام خمینی (ره) انجام خواهد شد.این پرواز در ساعت ۹ و ۲۵ دقیقه با شـماره پرواز ۷۱۹ در روزهای دوشنبه و جمعه تهران را به مقصد استانبول ترک خواهد کرد.گفتنی است بسیاری از پروازهای اروپایی کشـور بعد از شیوع بیماری کووید ۱۹ متوقف شده بود ولی در حال حاضر ایرلاین‌های داخلی با دریافت مجوزهای لازم به فرودگاه‌های لندن، منچستر، پاریس و آمستردام پرواز می‌کنند.

آزاد سازی ساحل خزر در مازندران

معـاون هماهنگی امـور عمرانی اسـتاندار مازندران گفت: هم اکنون حدود ۸۵ درصد از شـعاع ۶۰ متری سـاحل دریای خزر در حوزه استحفاظی اسـتان مازندران که ۴۷۳ کیلومتر از ساحل حدود ۸۵۰ کیلومتری خزر را در اختیار دارد ؛ آزاد سازی شـد.مهدی رازجویـان در گفت و گو با ایرنا افـزود: در مجموع حدود ۴۰۳ کیلو متر از سـاحل خزر به طـور کامل طبق قانون برنامـه چهارم و آیین نامـه اجرایی مصوب وزارت کشـور آزاد سـازی و برای طرح های گردشگری و ساحل گردی می تواند در اختیار سـرمایه گذاران قرار گیرد.وی اضافه کرد : با ابلاغ قانون ساماندهی سـواحل دربرنامه چهارم توسعه و آیین نامه اجرایی آن کـه بیش از دو دهه می گذرد، حدود ۸۵ کیلومتر از سـاحل دریای خزر که در تملک دسـتگاههای دولتی و حاکمیتی بود به طور کامل آزاد شد و حدود نیمی از این مساحت در دولت تدبیر و امید به ویژه در دو سـال اخیر انجام شده است.وی خاطرنشان کرد : هم اکنون حدود ۶ درصد از ساحل خزر همچنان در اختیار دستگاههای دولتی و سازمان های حاکمیتی و نهادهای نظامی و انتظامی و چهار درصد نیز در اختیار بخش خصوصی قرار دارد که آزاد سازی سـواحل در حوزه دولتی و حاکمیتی و نهاد ها در حال پیگیری است.معاون اسـتاندار مازندران سواحل جامانده از آزاد سـازی در سواحل خزر در حوزه دسـتگاههای دولتی و حاکمیتـی را مربوط به نهادهای نظامی و انتظامی دانسـت که پیگیـری این کار نیز از سـوی این نهادها در حال انجام اسـت. رازجویان مهمترین مشـکل در آزاد سازی ساحل خزر را مربوط به ویلاهای خصوصی دانسـت که حدود چهار درصد از سواحل در اختیار دارند اعلام کرد و اظهار داشت : اکثر این واحدها دارای پروانه ساخت قانونی دارند و برای عقب نشینی و تخریب ساخت و سازشـان باید اعتبار مورد نیاز مصوب شود.وی اضافه کرد : در سـواحل آزاد شده در خزر در مازندران بیش از ۱۳۴ اسکله برای سـرمایه گذاری اقتصادی آماده سازی شد و اجرای طرح ها می تواند گردشگری دریایی را در این خطه شمال کشور تقویت کند.

هشت طرح گردشگری برای تپه‌های مریخی دامغان ارایه شد

مدیر انجمن علوم و سـتاره شناسی اسـتان سمنان گفت: هشت طرح برای توسعه گردشگری در تپه‌های مریخی دامغان به سازمان هوا و فضا ارایه شـد.محمود خوشنویسان در گفت و گو با ایرنا افزود: انجمن علوم و ستاره شناسی استان سمنان طی مقاله ای ۱۰۰ صفحه ای و تخصصی، هشـت طرح گردشگی با شرایط تپه های مریخی دامغان ارایه کرد.وی یادآور شد: تپه‌های مریخی یکی از پدیده‌های زمین‌شناختی بسیار جذاب و زیبا در شهر دامغان استان سمنان است که به عنوان یکی از شبیه ترین مکان های کره زمین به سیاره مریخ شناخته می شود.

وی با اشـاره به اینکه انجمن علوم و سـتاره شناسی استان سمنان در انتظار پاسخ و رایزنی سازمان هوا و فضا در زمینه طرح های گردشـگری در تپه های مریخی دامغان اسـت، افزود: این مقاله به صورت تخصصی و علمی شرایط و ویژگی های تپه های مریخی را مدنظر قرارداده است.

خوشنویسان تاکید کرد: طرح های پیشنهادی گردشگری در تپه های مریخی دامغان از سـوی انجمن علوم و ستاره شناسی استان سـمنان متناسب با شـرایط این محیط طبیعی است تا ضمن بهره منـدی از جاذبه های گردشـگری، کمترین میزان آسیب به آن وارد شود.

مدیر انجمن علوم و سـتاره شناسی استان سمنان بیان کرد: طرح های گردشگری سه روزه به ویژه برای گردشگران خارجی و چهره های علمی در تپه های مریخی در قالب این پیشـنهادها گنجانده شده است.

خوشنویسان با اشاره به وسعت حدود هفت هزارهکتاری تپه های مریخی دامغان ادامه داد: مشـرف بـودن به برخی مناطق حسـاس نظامی، یکی از مباحثی است که در توسعه گردشگری تپه های مریخی باید مدنظر قرار گیرد.

وی جاده دسترسـی به این منطقه را به سمت جنوب دامغان مناسب عنوان و اضافه کرد: با عملیاتی شدن این طرح گردشگری، علاوه بر معرفی این ظرفیت بکر استان سمنان در دامغان، فرصت کارآفرینی و اشتغالزایی مناسبی نیز فراهم می شود.مدیر انجمن علوم و ستاره شناسی استان سمنان اظهارامیدواری کرد: با پایان یافتن شیوع کرونا و تعیین تکلیف طرح های پیشنهادی، توسعه گردشگری تپه های مریخی دامغان رونق گیرد.

تپه های مریخی شهرستان دامغان در چند نقطه قرار دارد که اصلی ترین آن ها در دهستان تویه رودبار در مسیر روستای نمکه در ۵۷ کیلومتری شـمال دامغان و دیگری در نزدیکی روستای رشم در ۱۳۰ کیلومتری جنوب دامغان قرار گرفته است.

تپه های مریخی دامغان در کنار دره سـتارگان قشم، گندم بریانک کرمان و منطقه ای در کاشـان، به عنـوان چهار پارک گردشگری فضایی در ناسا ثبت شد.

روزنامه جمهور

دوشنبه
۲۳ تیر ۹۹
۲۱ ذی القعده ۱۴۴۱
۱۳ جولای ۲۰۲۰
شماره ۵۹۸
سال سوم

صاحب امتیاز و مدیر مسئول: محمدرضا محمدیوسفی
سردبیر: سیدصالح هاشمی
تلفکس: ۶۶۵۶۵۲۶۸-۰۲۱ **بازرگانی:** ۰۹۱۰۹۸۷۷۷۱۵
شماره شهرستان‌ها: ۶۶۹۷۳۶۷۸، ۶۶۴۶۱۷۷۰-۰۲۱ **شماره دولتی تهران:** ۶۶۵۶۷۷۶۳-۰۲۱
آدرس سازمان شهرستان‌ها: تهران، خیابان دانشگاه، کوچه ماستری فراهانی، پلاک ۶، واحد ۱
نشانی روزنامه: تهران- خیابان جمهوری اسلامی- حد فاصل اسکندری و باستان- کوچه نفر پلاک ۱۱- طبقه اول **کد پستی:** ۱۳۱۱۸۷۳۹۶۴
سایت اختصاصی: www.jomhourdaily.ir **مدیریت:** jomhoor.press@gmail.com
چاپ: کارگر / **شرکت توزیع:** رسانه گستر کیهان

امروز همه انتظار فرش قرمز دارند



تندیس علی نصیریان بر اساس نقش آفرینی این بازیگر در فیلم سینمایی «کمیته مجازات» در موزه سینما رونمایی شد. به گزارش روابط عمومی موزه سینما، علی نصیریان بعد از رونمایی از تندیس در تالار معاصران موزه سینما با قدردانی از ساخت این تندیس و این که حس خوبی را به او منتقل کرده است، گفت: یادم می آید علی حاتمی به من می گفت، دلم می خواهد هزاردستان آلبومی از خودت، کشاورز، انتظامی، رشیدی و مشایخی شود و این جمله من را برای پذیرفتن نقش ابوالفتح صحاف مشتاق تر کرد. بازیگر نقش ابوالفتح افزود: دو ماه در گرمای تابستان سر فیلمبرداری برای این نقش بودم. این شخصیت یک صحاف بود که بیماری سل داشت و به خاطر همین بیماری از همسرش جدا می شود که این سکانس برای من بسیار جذاب بود و حس خوبی داشت. او همچنین گفت: علی حاتمی اعتقاد زیادی به صدای دوبلور بر روی شخصیت های فیلم هایش داشت زیرا می گفت دوبلورها به کیفیت شخصیت ها اضافه می کنند. ناصر طهماسب دوبله بسیار خوبی برای دو نقش من در هزاردستان و کمال الملک داشت. حتی خودش سر صحنه می آمد و نگاه می کرد زیر امن ترکی بلد نبود. البته من معتقدم که بهتر است بازیگر خودش صحبت کند زیرا یک بُعد از شخصیت بیان و صداست که اگر آن را از بازیگر بگیریم به کیفیت لطمه می زند. نصیریان درباره همکاری اش با کارگردان ها نیز توضیح داد: شیوه ای که برای کارم دارم این است که نظراتم را از وقتی متن را می خوانم با کارگردان در میان می گذارم و در مورد فیلم های حاتمی نیز به همین شکل بود. البته مرحوم حاتمی خیلی دخالت نمی کرد و دست ما را باز می گذاشت. این که چطور بازی کنیم مربوط به خود بازیگر است و اغلب کارگردان ها رئوس ودیالوگ ها را کنترل می کنند. بازیگری خود کاری خلاقانه است که در ابتدا بازیگر باید شخصیت را تجسم کند و ابعاد دیگر آن صدا و لحن است.

او درباره همکاری و مراوداتش با چهره های ماندگار سینما از جمله انتظامی، کشاورز، رشیدی و مشایخی نیز گفت: هیچ وقت بین من و همکارانم رقابتی وجود نداشت. یکی از نکته های مهم این بود که هیچ وقت با هم وارد حاشیه نمی شدیم. همیشه با هم کار می کردیم و در مورد نقش هایمان حتی با هم مشورت می کردیم. من معتقدم نکته یابی ها در گفت و گو بوجود می آید زیرا با گفت و گو روابط خیلی نزدیکتر می شود. درست است که مدرسه بازیگری و کلاس تئاتر رفتم اما این ها در مان درد من نبود. درمان من نشستن با آدم هایی همچون فرخ غفاری و فریدون رهنما، منوچهر انور و داوود رشیدی بود که از آن ها بسیار آموختم. نصیریان با بیان این که سینما را از داریوش مهرجویی یاد گرفته است، ادامه داد: مهرجویی بسیار باسواد است و من در چند فیلم او حضور داشتم. یکی از باسوادترین، خلاق ترین و کاربلدترین کارگردان ها است و به گردن سینمای ایران حق دارد. من در اثر تلویزیونی «گاو» هم حضور داشتم که با فیلمی که مهرجویی ساخت بسیار متفاوت بود، زیرا فیلم مهرجویی بسیار خلاقانه ساخته شد و با غلامحسین ساعدی فیلمنامه جدیدی نوشتند.

او با اشاره به علاقه جوانان به حوزه سینما گفت: بازیگری شوق، وجد و دلبستگی می خواهد و متاسفانه زمانه امروز مانند زمانه ما نیست. در زمان ما یک سالن کوچک ۹۰ نفره بود که ما التماس می کردیم تا مخاطب بیاوریم، نظراتشان را جویا شویم و متوجه اشکالات کارمان بشویم. اولین کلاس تئاتر را در سال ۳۰ رفتم. آن زمان ما در خرابه های سنگلج تمرین می کردیم اما متاسفانه امروز همه انتظار فرش قرمز دارند.

در ادامه فاطمه معتمد آریا، رئیس صنف بازیگران سینمای ایران نیز گفت: در حرفه بازیگری من شاگرد، شاگرد استاد نصیریان هستم. علی نصیریان نماینده یک نسل تکرارنشدنی در بازیگری است. بخش عظیمی از آن مربوط به دوره خاص بازیگری و بخش مهمتر مربوط به خودشان و نسلی است که به این حرفه هویت و شخصیت دادند، یعنی از هیچ، چیزی ساختند که شبیه تخت جمشید برای ما در تاریخ فرهنگمان ارزشمند است و مانند یک بنای تاریخی پایه هایی را گذاشتند که در حال حاضر من هم به عنوان یک بازیگر شناخته می شوم. او افزود: علت موفقیت، محبوب بودن و استثنایی بودن آن نسل مربوط به روش، نگرش و پذیرش شان از این حرفه است که مثل یک اثر تاریخی، بنایی را برای ما گذاشتند که بسیار ارزش دارد. نمی شود نقشی از علی نصیریان را نام ببریم و آن را دوست نداشته باشیم. وقتی می گوییم ایشان نماینده یک نسل تکرارنشدنی هستند به این دلیل است که نمی توانیم نقشی را پیدا کنیم که ایشان بدانجام داده باشند.

رضا کیانیان از دیگر میهمانان این برنامه نیز که عصر روز شنبه، ۲۱ تیرماه با حضور مهران عباسی انارکی - مدیر موزه سینما - برگزار شد، گفت: در فیلم «مسخره باز» افتخار داشتم و در خدمت ایشان بودم و اتفاقاتی را دیدم که در سال های اخیر کمتر دیده می شود؛ اتفاقاتی که برای نسل ایشان و نسل ما وجود داشت و کم کم در حال محو شدن است. ایشان همیشه زودتر سر صحنه حاضر بود و می دانست باید چه کاری انجام بدهد، همیشه شادابی و طراوت خود را حفظ می کردند و اگر با او صحبتی می کردیم، درباره بازیگری و سوابقش بود که از او بسیار آموختیم. کیانیان یادآور شد: وقتی فاطمه معتمدآریا می گوید علی نصیریان نسل طلایی و تکرارنشدنی است یعنی این نسل اولین نسل تحصیل کرده تئاتر و سینمای ایران هستند. البته قبل از این نسل کسانی بسیار اندک بودند که تحصیل کرده این رشته بودند اما کسانی که مدرسه هنرهای زیبا را گذراندند درواقع این نسل بودند. بازیگرانی داریم که از قبل از انقلاب تا به امروز یک نقش را تکرار می کنند، شیرین و دوست داشتنی هم هستند اما زمانی که چهره شان به هم می ریزد دیگر نمی توانند بازی کنند، اما عده ای هم هستند که بازیگرند و چهره و قد آن ها در بازی شان اهمیت ندارد به همین دلیل هرچقدر سن شان بگذرد باتجربه تر و جاافتاده تر می شوند. آقای نصیریان از جوانی بازی می کردند و هنوز هم بازی می کنند و هیچ فردی به سن ایشان کار ندارد یعنی الان که بازی می کند همان علی نصیریان است و ۴۰ سال پیش هم که بازی می کرد باز هم علی نصیریان بود.

کیانیان درباره نگاهش به علی نصیریان در سال های جوانی خود گفت: برای هر بازیگری آرزو است که با بزرگانی مانند علی نصیریان همبازی باشد. من در سن ۲۱ سالگی از مشهد به تهران آمدم و به دانشکده هنرهای زیبا رفتم تا درس بخوانم. در آن زمان آقای نصیریان گُل تئاتر کشور بود که نمایشنامه می نوشت بازیگر بود، کارگردانی انجام می داد، درباره بحث های تئوریک صحبت می کرد و من که تازه وارد دانشگاه شده بودم فکر می کردم صدها سال زمان می برد تا به بازیگری مانند او برسم که این همه کار کرده و تجربه داشته باشد و این که با چنین شخصیتی همبازی شوم بسیار برایم خوشحال کننده بود. او ادامه داد: متاسفانه با بعضی بازیگران پیشکسوت بازی نکردم و غم آن بر دلم باقی مانده است و خیلی دوست داشتم بازی کنم.

آغاز همکاری مشترک میان انجمن پوشاک مدارس ایران و یونسکو



همکاری مشترک میان انجمن فرهنگی و هنری طراحان و تولیدکنندگان پوشاک مدارس ایران و کرسی یونسکو در آموزش‌های محیط‌زیست باهدف تعامل هر چه بیشتر در راستای تحقق اهداف علمی و آموزشی انجمن آغاز شد. به گزارش مهر، نخستین جلسه همکاری مشترک میان انجمن فرهنگی و هنری طراحان و تولیدکنندگان پوشاک مدارس ایران و کرسی یونسکو در آموزش‌های محیط‌زیست با حضور حمید یوسفی مدیرعامل انجمن، سیدمحمد شبیری رئیس کرسی یونسکو در آموزش‌های محیط‌زیست و نمایندگانی از کارگروه ایمنی و سلامت انجمن و کارگروه‌های مسئولیت اجتماعی و مدیریت پسماند کرسی یونسکو برگزار شد. در این نشست، ضمن معرفی اهداف و برنامه‌های هر دو مجموعه، بر لزوم توجه هر چه بیشتر به روند توسعه آموزش همسو با مبانی علمی در راستای ترویج موضوعات فرهنگی و اجتماعی تأکید شد و بر این اساس مقرر شد زیرساخت‌های علمی لازم به منظور تحقق اهداف مندرج در آئین نامه انجمن فرهنگی و هنری طراحان و تولیدکنندگان پوشاک مدارس ایران با همکاری کرسی یونسکو در آموزش‌های محیط‌زیست فراهم شود. نمایندگان انجمن فرهنگی و هنری طراحان و تولیدکنندگان پوشاک مدارس ایران با اشاره بر لزوم اجرای طرح ساماندهی لباس فرم دانش آموزان، بر لزوم تحقق تمامی مؤلفه‌های ایمنی و سلامت همچون موضوعات روانشناختی، تأثیر لباس بر سلامت جسم و روان دانش‌آموزان و همچنین ایجاد استانداردهای علمی در زمینه طراحی، دوخت و الگوسازی لباس مدارس تأکید کردند. نمایندگان کرسی یونسکو نیز بر لزوم همراهی جامعه دانشگاهی در راستای گردآوری منابع و مطالب مؤثر و ایجاد زیرساخت‌های آموزشی به منظور تحقق اهداف انجمن، تأکید کردند.

کاهش خرید کتاب‌های تولید شده کودک و نوجوان

انجمن‌های فرهنگی ناشران کتاب کودک و نوجوان و تصویرگران ایران، بیانیه‌ای را به مناسبت هفته ادبیات کودک و نوجوان منتشر کردند. به گزارش مهر، نگاهی گذرا به اقتصاد حوزه کتاب کودک و نوجوان کشور در چند دهه اخیر، بیانگر آن است که این حوزه، اقتصادی با سیر نزولی را تجربه کرده است. بالا نبودن سرانهٔ مطالعه و عدم توجه لازم سیاست گذاران فرهنگی برای برنامه‌ریزی و اقدام به منظور برون رفت از این وضعیت نامطلوب آثار نامطلوبی را به همراه داشته است. کاهش خریداران کتاب‌های تولید شده، موجب انباشت آثار، تأخیر در چاپ مجدد، تعویق زمان برای تولید آثار جدید، روی آوردن به تولید آثار ترجمه‌ای، عدم گردش سرمایه و کمبود نقدینگی و عواملی دیگر از این دست، تأثیرات منفی خود را بر کل عناصر و عوامل این حوزه تسری بخشیده و نوعی دلزدگی را ایجاد کرده است. پدیدآورندگان محتوا و تصویرگران کتاب کودک که چرخه حیات کاری آنان وابسته به چرخه تولید کتاب است، در کنار ناشران از زمره زیان‌دیدگان بزرگ این امر به حساب می‌آیند. این چالش‌ها، آن‌گاه سمت و سوی حادتری یافت که با بحران ویروس کرونا در هم آمیخت و علاوه بر تنگناهای قبلی، بن‌بست‌های جدیدی را فراروی فعالان این حوزه قرار داد؛ به گونه‌ای که اکنون نقطه امیدی را نمی‌توان برای آنان متصور شد. آنچه می‌توان اشاره کرد اینکه نباید انتظار داشت و نباید تصور کرد که جلوگیری از بروز بحران قطعی است؛ اما می‌توان انتظار داشت و هنر آن است که تحدیدها به فرصت‌ها تبدیل شود. کودکانمان را دریابیم. آن‌ها چندماهی است خانه‌نشین شده‌اند و در سایه بایدها و نبایدهای مربوط به توصیه‌های بهداشت جسمی، به محملی برای ایجاد شادی و نشاط روحی نیازمندند. جامعه جوان کشور نیازمند مطالعه است، برای اوقات فراغت آنان برنامه‌ریزی کنیم و راهکارهای دسترسی به این امر را هم سهولت بخشیم.

کتاب

عضوگیری حضوری کتابخانه ملی ایران همچنان برقرار است

فرآیند عضویذیری کتابخانه ملی ایران به صورت حضوری از یک تیرماه آغاز شده است و تا زمانی که ستاد ملی مقابله با کرونا الزامات بهداشتی جدیدی را به صورت رسمی اعلام کند، ادامه خواهد داشت. به گزارش روابط عمومی سازمان اسناد و کتابخانه ملی ایران، رضا شهرابی مدیرکل اطلاع رسانی سازمان اسناد و کتابخانه ملی ایران بر ضرورت رعایت پروتکل های بهداشتی توسط اعضای کتابخانه ملی ایران تاکید کرد و گفت: با توجه به فراهم شدن امکان استفاده از کتابخانه ملی از یک تیرماه سال جاری در روزهای کرونایی برای هر ۲ گروه عادی و پژوهشی، لازم است که همه استفاده کنندگان از تالارهای مطالعه کتابخانه ملی ایران موارد و پروتکل های بهداشتی را رعایت کنند. شهرابی با انتقاد از اینکه در مواردی شاهد عدم استفاده از ماسک یا شیلد توسط اعضای کتابخانه ملی ایران هستیم، افزود: اگر در مواردی چنانچه مشاهده شود اعضا پس از ورود به کتابخانه به موارد مذکور بی توجه هستند، ضمن هدایت آنها به خارج از کتابخانه ملی ایران موارد به عنوان تخلف ثبت می شود. وی درباره شرایط عضوگیری کتابخانه ملی ایران در روزهای کرونایی گفت: فرآیند عضویذیری کتابخانه ملی ایران به صورت حضوری از یک تیرماه آغاز شده است و تا زمانی که ستاد ملی مقابله با کرونا الزامات بهداشتی جدیدی را به صورت رسمی اعلام کند، ادامه خواهد داشت.

شیوع کرونا در آمریکا فروش کتاب را با وجود آشفتگی اقتصادی بالا برد

در رویدادی که شاید بتوان بزرگ‌ترین شگفتی در دوران کرونا خواند، در حالی که اقتصاد آمریکا به آشفتگی کامل کشیده شده، بازار کتاب نسبت به ۶ ماه نخست سال پیش، رشد یافته است. به گزارش مهر به نقل از پابلیشرز ویکلی، در حالی که شیوع کرونا در آمریکا اقتصاد این کشور را با مشکلات جدی روبه رو کرده است، بازار نشر این کشور در مقایسه با ۶ ماه نخست سال ۲۰۱۹ رشدی ۲.۸ درصدی را تجربه کرد. آمار رسمی نشان می‌دهد ۶ ماه نخست سال ۲۰۲۰ فروش کتاب برابر ۳۲۲.۱ میلیون دلار بوده است که در مقایسه با همین بازه زمانی در سال ۲۰۱۹ که برابر ۳۱۳.۵ میلیون دلار بود، این رشد را ثبت کرده است. این رشد از آنجا ناشی شده که کتاب‌های غیرداستانی مختص کودکان با فروش بیشتری روبه رو شدند و والدین سعی کردند با خرید این کتاب‌ها، به آموزش کودکان که از ماه مارس با بسته شدن مدرسه‌ها در خانه ماندند، کمک کنند. در عین حال به دنبال رشد مبارزات مدنی و اعتراض‌ها به قتل جورج فلوید در اواخر ماه می (خرداد) فروش کتاب‌های مرتبط با مسایل نژادی و نژادپرستی و جنبش‌های مدنی در آمریکا افزایش یافت. آمار نشان می‌دهد در بخش کتاب‌های غیرداستانی کودکان و نوجوانان بزرگ‌ترین رشد ایجاد شده که برابر ۲۵.۵ درصد در مقایسه با سال ۲۰۱۹ است. در این میان یک کتاب با عنوان «اولین کتاب یادگیری نویسندگی من» نوشته کریستال رادک به تنهایی بیش از ۳۷۹ هزار نسخه فروش کرد و به عنوان یک کتاب کار موفق شد تا نام خود را در جایگاه نهم فهرست پرفروش‌هایی متشکل از انواع کتاب‌ها جای دهد. در بخش کتاب‌های غیرداستانی آموزشی در بخش آموزش زبان بیشترین افزایش فروش مشاهده شد که ۶۴.۹ درصد افزایش داشت و تعداد نسخه‌های کتاب فروخته شده در این بخش ۴۱.۲ درصد افزایش یافت. با این حال در بخش داستانی کودک و نوجوان نیز افزایش فروش مشاهده شد و ۷.۱ درصد نسبت به سال پیش فروش کتاب در این بخش افزایش یافت. در این بخش بیشترین آمار افزایش مربوط به بخش داستان‌های کلاسیک بود که ۱۱ درصد افزایش را ثبت کرد. در بخش نوجوانان نیز انتشار کتاب جدید سوزان کالینز یعنی «تصنیف پرندگان نغمه خوان و مارها» که مقدمه‌ای بر سه گانه پرفروش «بازی‌های گرسنگی» بود نقش قابل توجهی در افزایش فروش داشت و این کتاب به تنهایی ۸۸۷ هزار نسخه فروش را ثبت کرد و پرفروش‌ترین کتاب نیمه اول سال ۲۰۲۰ شد. در بخش داستان بزرگسال نیز پس از چند سال افزایش فروش خیلی ملایم، امسال ۲.۹ درصد افزایش فروش مشاهده شد و کتابفروشان نیز تایید کردند که شمار بیشتری از مردم به دنبال کتاب‌هایی بودند که بتوانند از کرونا فاصله بگیرند. در این میان «چرک آمریکایی» نوشته جنین کامینز با فروش ۳۶۲ هزار نسخه یکی از موفق‌ترین‌ها بود. در این بخش آمار فروش تعداد نسخه‌های کتاب در بخش رمان‌های گرافیکی و ادبیات داستانی به میزان ۱۰.۲۳ درصد و ۸.۲ درصد افزایش داشت. در عین حال در بخش کتاب‌های غیرداستانی بزرگسال فروش کتاب در نیمه نخست سال ۲۰۲۰ کاهشی ۳.۴ درصدی را مشاهد کرد و در این بخش کتاب‌های سفر با کاهش ۴۲ درصدی روبه رو شدند؛ هر چند کتاب‌های ورزشی، پزشکی و سلامت رشد ۳۰.۸ درصدی را ثبت کردند. البته در این میان آمار کتاب‌های درسی مشخص نیست و فروش این کتاب‌ها به دلیل تعطیلی مدرسه‌ها باید پایین‌تر از حد معمول باشد. با این حال همه این آمار نشان می‌دهد مردم برای مقابله با کووید ۱۹ به کتاب‌خوانی روی آوردند.

تمدید سومین جشنواره داستان کوتاه بهاران

به گزارش مهر، دبیرخانه جشنواره داستان کوتاه بهاران که پیش‌تر خبر آغاز به کار این جشنواره را اعلام و مهلت ارسال آثار به این رویداد را تا ۲۰ تیر عنوان کرده بود، از تمدید مهلت شرکت در این جشنواره خبر داد. به این ترتیب علاقه‌مندان به شرکت در این مسابقه، می‌توانند اثر خود را تا پایان روز ۱۵ شهریور به دبیرخانه این جشنواره ارسال کنند. موضوع داستان‌های ارسالی به این مسابقه آزاد است و هر فرد تنها می‌تواند با یک اثر در مسابقه شرکت کند. همچنین داستان ارسالی نباید از ۵ هزار کلمه بیشتر باشد. داستان باید در قالب فایل word به نشانی پست الکترونیک gmail.com@baharanschool۱ ارسال شود و داستان ارسالی نباید پیش‌تر در هیچ‌جشنواره یا جایزه ادبی شرکت کرده و یا در نشریه‌ای چاپ شده باشد.

سینما و تئاتر

المپیاد فیلم‌سازی نوجوانان ایران با حضور اعضای کانون

انجمن فیلم‌سازان نوجوان کانون پرورش فکری کودکان و نوجوانان با آثار اعضای خود در چهارمین المپیاد فیلم‌سازی نوجوانان ایران حاضر خواهد بود. به گزارش اداره کل روابط عمومی و امور بین‌الملل کانون، چهارمین المپیاد فیلم‌سازی نوجوانان ایران هم‌زمان با سی‌وسومین جشنواره بین‌المللی فیلم‌های کودکان و نوجوانان اصفهان برگزار می‌شود. فراخوان چهارمین المپیاد فیلم‌سازی نوجوانان ایران در دو بخش ایده و فیلم کوتاه به تازگی منتشر شده و بر اساس آن نوجوانان ۱۲ تا ۱۷ سال (متولدان ۳۰ مرداد ۱۳۸۲ تا ۳۰ مرداد ۱۳۸۷) می‌توانند در این رویداد شرکت کنند. براساس فراخوان منتشر شده، در بخش ایده هر شرکت‌کننده می‌تواند تا ۵ شهریور ۱۳۹۹ در نهایت دو اثر ارائه کند و در صورت تصویب، به فرآیند تولید وارد شود. هم‌چنین در بخش فیلم صاحبان آثار می‌توانند در قالب داستانی، مستند یا پویانمایی اثر خود را که با دوربین معمولی یا تلفن همراه، تصویربرداری شده تا ۱۰ شهریور ۱۳۹۹ به دبیرخانه جشنواره ارسال کنند. متقاضیان برای ثبت‌نام باید به سایت مراجعه و در بخش چهارمین المپیاد فیلم‌سازی نوجوانان فرم ثبت‌نام را تکمیل و فرم فراخوان را از اینجا مطالعه کنند. علاقه‌مندان می‌توانند آثار خود را به نشانی تهران، میدان ونک، خیابان گاندی جنوبی، کوچه نوزدهم، پلاک ۲۰، کدپستی ۱۵۱۷۸۷۳۸۱۱، دفتر امور جشنواره‌ها ارسال کنند. در چهارمین المپیاد فیلم‌سازی نوجوانان بنیاد سینمایی فارابی، انجمن سینمای جوانان ایران، دبیرخانه جشنواره بین‌المللی فیلم‌های کودکان و نوجوانان و شهرداری اصفهان مشارکت دارند و قرار است از ۲۷ مهر تا ۲ آبان سال جاری برگزار شود.

اکران یک فیلم جدید از ۲۵ تیر در سینماها

برنامه زمانی دو فیلم «زن‌ها فرشته‌اند ۲» و «آنجا همان ساعت» مشخص شد. مرتضی شایسته، دبیر شورای صنفی نمایش درباره جلسه ۲۲ تیرماه این شورا به ایسنا گفت: فیلم سینمایی «زن‌ها فرشته‌اند ۲» به کارگردانی آرش معیریان و تهیه‌کنندگی محمدحسین فرح‌بخش از چهارشنبه این هفته (۲۵ تیرماه) اکران می‌شود. او افزود: فیلم «آنجا همان ساعت» سیروس الوند نیز از هفته آینده به سینماها می‌آید. به گفته وی، در حال حاضر برنامه‌ای برای تعطیلی سینماها نیست اما از تماشاگران درخواست می‌شود تا تمام پروتکل‌های بهداشتی را برای حضور در سینما رعایت کنند. سحر قریشی، نیوشا ضیغمی، محمدرضا شریفی‌نیا، نسرین مقانلو، میرطاهر مظلومی، علی صادقی، مریم سعادت، سیروس همتی، مهتاج نجومی، شهین تسلیمی و مرحوم صدیقه کیانفر از حمله بازیگران فیلم «زن‌ها رشته‌اند ۲» هستند که این هفته روی پرده می‌رود. فیلم «آنجا همان ساعت» هم با بازی پرویز پرستویی، ماهور الوند و شهرام حقیقت دوست همراه است.

تجربه‌های بهاره رهنما از مبارزه با کرونا

بهاره رهنما که بعد از ابتلا به ویروس کرونا، سلامتی نسبی خود را باز یافته است، تجربه‌های خود را در مبارزه با این ویروس با مردم به اشتراک گذاشت. به گزارش ایسنا، این هنرمند که چندی است به ویروس کرونا مبتلا شده است، این روزها حال نسبتا بهتری دارد اما در عین حال برای دیگر مردم نگران است و با لایوهایی که در صفحه اینستاگرامش می‌گذارد، درباره این بیماری اطلاع‌رسانی می‌کند. وقتی حالش را جویا شدیم، گفت که اصل بیماری را گذارنده، و وقتی قرارمان این شد که تجربه‌هایش را با مردم کشورمان به اشتراک بگذارد، با اینکه هنوز به طور کامل بهبود نیافته است، یادداشت کوتاهی در اختیار ایسنا گذاشت که در ادامه می‌خوانید: «این بیماری به هر حال اکثر ما را درگیر خواهد کرد و بهتر است این روزها سعی کنیم ایمنی بدن‌مان را بالا ببریم و به جای ایجاد ترس در یکدیگر و انتقال اخبار منفی که خود ایجاد استرس می‌کند، آگاهی‌رسانی کنیم. لااقل به خاطر سالمندان و افرادی که بیماری زمینه‌ای دارند، حتما از ماسک استفاده کنیم. این بیماری جدا از خطر، هزینه هم دارد. به خاطر آنهایی که هزینه زندگی، همین گونه هم برایشان سخت است، رعایت کنیم! واگر کرونا گرفتیم و خوب شدیم، برای خرید و آشپزی به کمک آنهایی که در خانه بستری هستند، برویم چون این بیماری در هفته اول بشدت توان روحی و جسمی را کم می‌کند.»

کمدی شکست‌خورده‌ترین ژانر سینمای ایران است!

حجت قاسم‌زاده اصل که قصد دارد اولین فیلم بلند سینمایی خود را بسازد می‌گوید: به لحاظ آمار می‌توان به این تحلیل رسید که ژانر کمدی شکست‌خورده‌ترین ژانر سینمای ایران است و وسوسه فروش میلیاردی فضای خلاقانه سینما را به سمت تباهی سوق می‌دهد. به گزارش روابط عمومی بنیاد سینمایی فارابی، حجت قاسم‌زاده اصل گفت: فیلم‌نامه فیلم سینمایی «نیش» آماده است. پیش تولید این فیلم را شروع کرده بودیم که به خاطر شرایط کرونا کار متوقف شد اما از چند روز دیگر پیش تولید را ادامه می‌دهیم. در حال حاضر عوامل پشت دوربین انتخاب شده‌اند و با دو بازیگر اصلی هم مذاکره و توافق اولیه انجام شده است که اسامی عوامل و بازیگران به زودی اعلام خواهد شد. این فیلمنامه‌نویس و کارگردان با اشاره به لزوم تنوع‌بخشی به ژانر در ارتقای کیفی تولیدات سینمای ایران، گفت: متاسفانه چند سالی است فضای ذهنی بیشتر تهیه‌کنندگان فعال سینمای ایران محدود به راه‌های رفته و امتحان پس داده شده است. ژانرهای سینمای ایران محدود به کمدی شده و بر این اساس، تعداد زیادی از فیلم‌نامه‌نویسان و کارگردانان مجبور شده‌اند فقط در ژانرهای دلخواه سینماداران و تهیه‌کنندگان فیلم بسازند. او ادامه داد: به لحاظ آمار و از جنبه تعداد فیلم‌های تولیدشده و تعداد فیلم‌های پرفروش، می‌توان به این تحلیل رسید که ژانر کمدی شکست‌خورده‌ترین ژانر سینمای ایران است اما این وسوسه فروش میلیاردی است که فضای خلاقانه سینمای ایران را به سمت تباهی سوق می‌دهد. قاسم‌زاده اصل در ادامه با اشاره به فضای اولین فیلم بلند سینمایی خود گفت: «نیش» را می‌توان فیلمی در ژانر سرقت دانست. در این فیلم فضایی معمایی داریم و درصدد هستیم درامی درگیرکننده با کاراکترهایی جذاب برای مخاطب سینما روایت کنیم. قصه «نیش» داستان آزمندی و طمع آدم‌هاست، آدم‌های باهوشی که در دام تله‌های یکدیگر می‌افتند. فیلمنامه مبتنی بر داستان‌هایی است که بخشی در گذشته اتفاق افتاده و زمان اکنون، ادامه همان توطئه‌هاست. در هم تنیدن این قصه‌ها در دو بستر زمانی و غافلگیری‌هایی که طراحی شده، امید ما را به ارائه فیلمی پرمخاطب برای مخاطبان سینما بیشتر کرده است. بر اساس این خبر، تهیه‌کننده فیلم سینمایی «نیش» رحمان سیفی‌آزاد و فیلم‌نامه‌نویس و کارگردان آن حجت قاسم‌زاده اصل است که کارگردانی مجموعه‌های تلویزیونی همچون ۱۰۱ راه برای ذله کردن پدر و مادرها، یادآوری و بیش از ۱۰ تله‌فیلم را در کارنامه دارد و به عنوان نویسنده در پروژه‌های مختلفی مثل سریال شیخ بهایی و فیلم‌های احضار شدگان و قتل آنلاین فعالیت داشته است.

روزنامه جمهور

شهادت جواد الائمه تسلیت

سه‌شنبه
۳۱ تیر ۹۹
۲۹ ذی القعده ۱۴۴۱
۲۱ جولای ۲۰۲۰
شماره ۶۰۴
سال سوم
۲۰۰۰ تومان

خط قرمز ما اغتشاش و به هم ریختن کشور است

گاهی جوسازی‌ها از سوی آمریکا که مظهر تضییع حقوق انسان است، اسراییل کودک‌کُش، منافقین که دست‌شان تا مرفغ آلوده به خون انسان‌های بی گناه است و جریانات سلطنت‌طلب و ضد انقلاب صورت می گیرد که ماهیت آنها برای ملت روشن است و اینها نمی توانند کوچک‌ترین رخنه‌ای در اراده دستگاه قضا برای اجرای حق و عدالت ایجاد کنند. / ۲

یادداشت:
چرا طبقه متوسط مدام...

"سجادبهزادی":دانش‌آموخته‌دکتری‌جامعه‌شناسی‌سیاسی

برخلاف عده ای که می پندارند طبقه متوسط در جامعه امروز ایران مرده است، من به این امر باور ندارم. به اعتقاد من ،طبقه متوسط جامعه ایران بارها مورد شلیک قرار گرفته است اما همچنان زنده است ونفس می کشد.اما چرا در جامعه ایران ، طبقه متوسط به صورت مداوم مورد شلیک قرار می گیرد؟

*طبقه متوسط جامعه ایران مسیر خطی یکسانی را طی نکرده است .این طبقه در حالی که آبستن فراز و فرودهای بسیاری بود، با تولد برجام امیدی تازه به خود گرفت.اکنون که برجام به صورت نیمه جان در ۵ سالگی خود دست وپا می زند طبقه متوسط نیز دوباره در بحرانی ترین شرایط خود قرار گرفته است.شلیک های مداوم به طبقه متوسط در سایه بحران های مختلف اقتصادی و سیاسی کشور؛این گمان را تقویت کرده است که این طبقه دیگر مرده است و نمی توان نشانی از بیداری وپویایی آن در بستر جامعه دید؛اما نویسنده اعتقاد دارد این طبقه اگر چه دیگرمانند برهه هایی از تاریخ چموش نیست اما خاموشی آن نیز نشان از مرگ نیست. وانگهی شلیک به طبقه متوسط چه عواقبی دارد و زنده یا مرده بودن این طبقه چه اهمیتی برای جامعه کنونی ایران دارد؟

*یک: طبقه متوسط به عنوان موتور محرک رشد اقتصادی یک کشور و دموکراتیک شدن آن هنوز مبنای علمی قوی دارد.این طبقه بارها توسعه اجتماعی و سیاسی جامعه ایران را شتاب داده است.اگر روزگاری امید به جامعه برگشت و تلاطم های اقتصادی وسیاسی در بستری آرام قرار گرفت ؛ نمی توانیم بدون طبقه متوسط به آبادانی و مرحم زخم های عمیق کنونی فکر کنیم و سپس برنامه ریزی کنیم .نمی توانیم طبقه متوسط را در ناپایداری اقتصاد ،امنیت و سیاست قرار دهیم و با آرامش برای پایداری جامعه برنامه ریزی کنیم.

*دو:طبقه متوسط حال خوبی ندارد ولی بنظر می رسد عده ای در جامعه تعمدا از فرصت استفاده می کنند و مرگ این طبقه را فریاد می زنند.آیا نفس کشیدن طبقه متوسط ،منافع طبقه ای دیگر را به خطر انداخته است؟بزرگ ترین آزمون سیاسی همه دولت ها تقویت طبقه متوسط است و آن را شاخص موفقیت خود می دانند.چرا در کشور ما برخی آرزوی نیستی این طبقه را در سر می پرورانند.طبقه متوسط مدعی نیست و تنها در بدنه جامعه به تقویت ساختارها می پردازد و فرصت طلبان در جامعه ما بارهای بار و به سادگی ، با اتکاء به شانه های این طبقه شعارهای توسعه سر دادند.پس چرا هم زمان به این طبقه شلیک مداوم می شود؟

*سه:دموکراسی خواهی و برابری سیاسی ،اجتماعی دیگر تنها خواسته طبقه متوسط نیست که از آن بیزار باشیم.کشورهای فقیر جهان نیزهمچنین بر این باورند که دموکراسی بهترین نظام حکم رانی است، بر این اساس می توان گفت بسیاری از ارزش های طبقه متوسط ؛ آرزوهای همه اقشار جامعه است.اما متاسفانه بیشتر عقب ماندگی جامعه ایران در طول سالهای گذشته تنها به این دلیل رخ می داده است که عده ای اصل مشکل را می دانند و تنها نگرانند، نکند رفع مشکل به کام رقیب رقم بخورد و این نگاه خسران های زیادی به جامعه تحمیل کرده است.

*چهار: فردای امروز فرا می رسد و نگذاریم تا آن زمان به طبقه متوسط مدام شلیک شود.

*پنج: به اعتقاد نویسنده این سطور،مدت زمانی است -قبل و بعد از برجام -طبقه متوسط جامعه ایران با مفهوم ومعیارهای "مارکس" ، در شرایط بسیار نامطلوبی قرار دارد وزندگی نجیبانه ای با فقر دارد.اما این طبقه بر اساس مفهوم "وبری وحتی بوردیو" آن همچنان در گروه هایی قرار دارد که می تواند در جامعه پریشان ایران به بازتولید منزلت اجتماعی کمک کند.لذا اگر هم این طبقه به اصطلاح از اسب افتاده باشد ولی همچنان بر اصل وریشه خود چنگ زده است و نگذاریم نفس هایش به شماره بیفتد وسرخوردگی های اجتماعی، این طبقه را برای همیشه محو کند. این طبقه را نجات دهیم قبل از آنکه خسران های کم پیدای امروزش، درفردا روز، آشکارا همه چیز بر باد رود.

پرفروش‌های سرقتی در تخفیف‌دارها!

سرقت در ترجمه خیلی خیلی بدتر از قبل شده است. دیروز در یک سایت فروش کالا دنبال چیزی می‌گشتم و بعد دیدم که کتاب «جزء از کل» را در تخفیف‌هایش گذاشته است. /۸

میدان نفتی آزادگان جنوبی را در شرایط بدی تحویل گرفتیم / ۳

مدرسه مجازی ایرانیان در بستر شبکه شاد راه‌اندازی می‌شود / ۶

تاثیر فضای مجازی بر کتاب‌های گردشگری / ۷



پرداخت معوقات بازنشستگان فولاد

آیت‌الله جنتی: نظارت ما بر روی نمایندگان دائمی است

دبیر شورای نگهبان با بیان اینکه نظارت ما بر روی نمایندگان دائمی است، گفت: طبق قانون، شورای نگهبان تا پیش از بررسی اعتبارنامه نمایندگان و صلاحیت آن‌ها بر اساس مستندات مراجع قانونی مختلف عمل می کند و مانع از تصدی مناصب توسط افراد ثروت‌اندوز و ناسالم می‌شود.به گزارش پایگاه اطلاع‌رسانی شورای نگهبان، آیت‌الله احمد جنتی دبیر شورای نگهبان، صبح امروز دوشنبه (۳۰ تیر ۱۳۹۹) در نشست هم‌اندیشی با اعضای هیئت رئیسه مجلس یازدهم که در محل شورای نگهبان برگزار شد، گفت: در ابتدا باید به شما نمایندگان محترم مردم که توفیق خدمت‌رسانی در هیئت رئیسه مجلس را پیدا کردید، تبریک عرض کنم که امیدواریم در طی ۴ سال دوره نمایندگی به درستی وظایف خود را انجام داده و خدا و مردم از شما راضی باشند.

نمایندگان دائماً «خود مراقبتی» داشته باشند

جنتی با اشاره به آیات متعدد قرآن کریم مبنی بر ثبت و ضبط اعمال انسان متذکر شد: هر عمل و سخنی که از انسان صادر می‌شود، همگی ثبت می‌شود و انسان باید دائماً مراقب اعمال و رفتار خود باشد و قبل از آنکه به حسابش رسیدگی شود خود به حسابش برسد.وی خطاب به اعضای هیئت رئیسه مجلس خاطرنشان کرد: بعضی از شما عزیزان و بسیاری از نمایندگان مجلس فعلی برای نخستین دوره است که وکیل مردم شده‌اید؛ پس قدر خود و خدمتی که به مردم می کنید را بدانید و دائماً «خود مراقبتی» داشته باشید چراکه ۴ سال به سرعت می گذرد و پس از پایان دوره باید اعمالتان مورد رضایت خدا و مردم باشد.

روحیه جهادی و انقلابی را حفظ کنید

دبیر شورای نگهبان با بیان اینکه هر نماینده و مسئولی باید از عاقبت گذشتگان خود در آن مسئولیت درس بگیرد، افزود: همان‌طور که رهبر معظم انقلاب از شما و سایر نمایندگان مجلس یازدهم تعریف و حمایت کردند، باید تا آخر دوره نمایندگی روحیه جهادی و انقلابی خود را حفظ کرده و با کارآمدی رضایت مردم را داشته باشید.

«نظارت مجلس بر مجلس» مهم است

وی مقوله «نظارت مجلس بر مجلس» را امری بسیار مهم عنوان و تصریح کرد: هیئت نظارت بر رفتار نمایندگان کارایی و کارآمدی لازم را نداشت و در مقطع گذشته به بسیاری از سوء رفتارها و تخلفات نمایندگان به درستی رسیدگی نکرد؛ همان‌طور که رهبر عزیز انقلاب فرمودند خوب بودن یک چیز، و خوب ماندن یک مسئول تا آخر، امری مهم‌تر است؛ از این‌رو امیدوارم نقاط ضعف هیئت نظارت بر رفتار نمایندگان، اصلاح و به هیئتی کارآمد تبدیل شود.

وحدت کلمه را حفظ کنید

توصیه بعدی آیت‌الله جنتی به اعضای هیئت رئیسه و نمایندگان مجلس، حفظ وحدت کلمه و کنارگذاشتن اختلافات اساسی بود.

هر جا ضربه خورده‌ایم از اختلاف بوده است

وی در همین زمینه تأکید کرد: همه دستگاه‌ها و قوای نظام اسلامی باید به هم کمک کنند و هم‌افزایی داشته باشند؛ هر جا ضربه خورده‌ایم از اختلاف بوده است، از این‌رو باید مجلس «وحدت کلمه» را در درون خود نیز حفظ کند؛ دسته‌بندی کردن یکدیگر در مجلس خوب نیست، اگرچه کار تشکیلات و فراکسیونی بین افراد همفکر کار خوب و ضروری است، اما نباید نمایندگان در مقابل یکدیگر قرار بگیرند.

مجلس باید توجه لازم به سیاست‌های کلی قانونگذاری و انتخابات داشته باشد

دبیر شورای نگهبان توجه به سیاست‌های کلی نظام را به مجلسی‌ها توصیه کرد و گفت: سیاست‌های کلان نظام از سوی رهبر انقلاب ابلاغ شده و دستگاه‌های مختلف همچون دولت و مجلس و قوه قضائیه باید بخش‌های مربوط به خود درباره این سیاست‌ها را اجرا کنند؛ مجلس محترم نیز باید توجه لازم به این سیاست‌ها از جمله سیاست‌های کلی قانونگذاری و انتخابات داشته باشد.

قانون انتخابات باید اصلاح شود

وی با اشاره به سیاست‌های کلی انتخابات و نواقص قانون انتخابات فعلی، تصریح کرد: به دلیل اشکال در قانون انتخابات، ۱۶ هزار نفر در انتخابات اخیر ثبت‌نام کردند و هم شورای نگهبان به‌عنوان ناظر و هم دولت به عنوان مجری را شدیداً به سختی انداختند؛ این مسأله بیانگر آن است که قانون ایراد دارد و باید اصلاح شود؛ البته شورای نگهبان نیز آمادگی دارد که همه ظرفیت‌های کارشناسی خود را در این زمینه در اختیار مجلس بگذارد.جنتی در توصیه بعدی به اعضای هیئت رئیسه مجلس، گفت: در تهیه طرح‌ها و پیشنهادات لوایح، کارشناسان پژوهشکده شورای نگهبان می‌توانند از بدو کار به نمایندگان کمک کنند؛ چرا که در بسیاری از موارد، طرح‌ها تهیه می‌شود و که ایرادات و ابهامات فراوانی دارد و پس از تصویب از سوی شورای نگهبان رد می‌شود که با مشاوره کارشناسان ما این فرآیند اصلاح می‌شود.



کرونا روی مسائل اقتصادی داخلی و جهانی تأثیر زیادی داشته است.

دبیر شورای نگهبان در ادامه سخنانش به شیوع ویروس کرونا اشاره کرد و گفت: ویروس منحوس کرونا در همه شئون سیاسی، اقتصادی، فرهنگی و روابط اجتماعی و روابط بین دولت‌ها اثر گذاشته که بیشترین اثر بر روی مسائل اقتصادی هم در بُعد داخلی و هم در عرصه جهانی بوده است.ایشان افزود: در این مدت سکه و ارز بالا رفته و قیمت اجناس هم هر روز افزایش می‌یابد که این مسأله اقشار مختلف مردم را دچار مشکل کرده است و مجلس باید هر چه زودتر و با اولویت برای تغییر این وضعیت تدبیر نماید.

اعمال نظارت شورای نگهبان تا پیش از بررسی اعتبارنامه‌ها میسر است

جنتی در ادامه درباره وظیفه نظارتی شورای نگهبان هم سخن گفت و اظهار داشت: طبق قانون، شورای نگهبان تا پیش از بررسی اعتبارنامه نمایندگان و صلاحیت آن‌ها بر اساس مستندات مراجع قانونی مختلف عمل می کند و مانع از تصدی مناصب توسط افراد ثروت‌اندوز و ناسالم می‌شود؛ گرچه نظارت ما بر روی نمایندگان دائمی است، اما شورا به دلیل اشکال قانونی نمی‌تواند در دوره ۴ ساله نمایندگی، فردی که دچار انحراف و فساد می‌شود را از ادامه کار منع کند که این نقیصه باید برطرف شود.

نمایندگان در عزل و نصب دستگاه‌های اجرایی دخالت نکنند

دبیر شورای نگهبان در توصیه‌ای دیگر، عدم دخالت نمایندگان مجلس در عزل و نصب‌های اجرایی را متذکر شد و اظهار داشت: متأسفانه در برخی ادوار مجلس بعضی نماینده‌ها اقدام به دخالت در عزل و نصب‌های بی‌مورد و غیرمعقول می کردند؛ شما حتماً باید بر کار دولت نظارت کنید و درباره انتصاب افراد نالایق سؤال کنید و تذکر بدهید، ولی حق دخالت در حوزه اجرا را ندارید.

مجلس باید تا آخرین روز کاری مجلس انقلابی بماند

«انقلابی ماندن» محور بعدی سخنان آیت الله جنتی بود که خطاب به اعضای هیات رئیسه مجلس گفت: همانطور که رهبر معظم انقلاب گفتند این مجلس انقلابی است و ما معتقدیم که باید تا آخرین روز کاری مجلس هم انقلابی بماند و حافظ اصول و ارزش‌های انقلاب اسلامی باشد.

اخبار

پایان انتظار هشت ساله بازنشستگان فولاد

پرداخت مطالبات معوق بازنشستگان فولاد از مردادماه

با حمایت های وزیر تعاون، کار و رفاه اجتماعی و اهتمام مدیرعامل صندوق بازنشستگی فولاد، انتظار هشت ساله بازنشستگان فولاد برای دریافت مطالبات معوقشان به پایان رسید و پرداخت مطالبات معوق این عزیزان از مردادماه سال جاری آغاز خواهد شد.

به گزارش روابط عمومی صندوق بازنشستگی فولاد، این خبر را محمد شریعتمداری وزیر تعاون، کار و رفاه اجتماعی با انتشار توئیتی اعلام کرد. در توئیت شریعتمداری آمده است: « با اهتمام صندوق بازنشستگی فولاد پس از هشت سال انتظار، پرداخت مطالبات و معوقات بازنشستگان این صندوق، مردادماه آغاز می شود. بر اساس تدابیر، تامین منابع مورد نیاز از محل بازدهی سرمایه گذاری ها صورت پذیرفته است.»

موضوع مطالبات معوق باقی مانده از سال ۱۳۹۱ همواره یکی از مهم ترین خواسته های بازنشستگان در طول سالیان گذشته بوده که در دوره های مدیریتی گذشته محقق نشده بود. دکتر مسرور از زمان تصدی مدیریت صندوق این موضوع را به صورت جدی پیگیری نمود و با حمایت های وزیر تعاون، کار و رفاه اجتماعی، پرداخت مطالبات معوق در دستور کار قرار گرفت. ضمن اینکه برنامه ریزی لازم برای تامین منابع مالی جهت پرداخت مطالبات معوق از مدتی قبل صورت گرفته است.

لازم به توضیح است همان گونه که وزیر تعاون، کار و رفاه اجتماعی اعلام کرد، منابع مورد نیاز جهت پرداخت مطالبات معوق بازنشستگان فولاد از محل بازدهی سرمایه گذاری ها خواهد بود.

آگهی ابلاغ اوراق مالیاتی

در اجرای ماده ۲۰۸ قانون مالیاتهای مستقیم مصوب اسفند ماه سال ۱۳۶۶ بدینوسیله برگ دعوت به هیات حل اختلاف مالیاتی با مشخصات زیر به مودی ذیربط ابلاغ می‌گردد تا ظرف مهلت مقرر در قانون مالیاتهای مستقیم به اداره امور مالیاتی مربوطه مراجعه و اقدام قانونی بعدی را جهت تسویه حساب مالیاتی به عمل آورد.در صورت عدم مراجعه طبق موازین قانونی اقدام خواهد شد.

ردیف	شماره پرونده	نام ونام خانوادگی مودی	شماره برگ دعوت	تاریخ برگ دعوت	منبع مالیاتی	عملکرد سال	درآمدمشمول مالیات(ریال)	اصل بدهی مالیات(ریال)	واحد مالیاتی	وقت رسیدگی تاریخ	وقت رسیدگی ساعت	نشانی اداره امور مالیاتی جلسه حل اختلاف مالیاتی
۱	۱۱۵۷/۰۰۰	علی‌مصلحتی	۶۹۳۸	۹۹/۰۳/۲۵	مشاغل	۹۰	۳۵،۱۳۳،۸۹۰،۳۱۲	۱۲،۲۱۵،۶۴،۷۵۰	۳۶۱۸۲۴	۱۳۹۹/۰۵/۲۷	۸/۳۰	خ مطهری روبروی خ سنایی پلاک ۲۶۹
۲	۱۱۵۷/۰۰۰	علی‌مصلحتی	۶۹۳۸	۹۹/۰۳/۲۵	مشاغل	۹۱	۶۱،۵۷۸،۲۹۴،۹۵۶	۲۱،۴۶۱،۸۵۰،۸۳۰	۳۶۱۸۲۴	۱۳۹۹/۰۵/۲۷	۸/۳۰	خ مطهری روبروی خ سنایی پلاک ۲۶۹
۳	۱۱۵۷/۰۰۰	علی‌مصلحتی	۶۹۳۸	۹۹/۰۳/۲۵	مشاغل	۹۲	۱۵،۱۹۴،۴۴۲،۹۸۹	۵،۲۴۳،۷۳۶،۹۹۰	۳۶۱۸۲۴	۱۳۹۹/۰۵/۲۷	۸/۳۰	خ مطهری روبروی خ سنایی پلاک ۲۶۹
۴	۱۱۵۷/۰۰۰	علی‌مصلحتی	۶۹۳۸	۹۹/۰۳/۲۵	مشاغل	۹۳	۴،۰۶۵،۹۲۷،۴۴۱	۱،۳۵۲،۶۵۱،۵۳۰	۳۶۱۸۲۴	۱۳۹۹/۰۵/۲۷	۸/۳۰	خ مطهری روبروی خ سنایی پلاک ۲۶۹

۱۲۹۳/م الف

اداره روابط عمومی امورمالیاتی شهر واستان تهران

روزنامه جمهور
اخبار سیاسی
۲
سه شنبه / ۳۱ تیر ۹۹
۲۹ ذی القعده ۱۴۴۱
۲۱ جولای ۲۰۲۰
شماره ۶۰۴ / سال سوم

هوانیروز سپاه در قطعه‌سازی و مدرن سازی به خودکفایی رسیده است

فرمانده کل سپاه گفت: نهضت قطعه‌سازی در هوانیروز سپاه که نیاز ما را به قطعات از سایر کشورها و حتی در داخل از بسیاری جنبه‌ها برطرف کرده، امروز به خوبی انجام پذیرفته است.به گزارش مهر، سرلشکر حسین سلامی فرمانده کل سپاه در حاشیه بازدید از گروه بالگردی فتح هوانیروز سپاه با تاکید بر اینکه بخش اعظمی از بار و فشار امنیت ملی در کشور بر دوش نیروی زمینی سپاه است، گفت: امروز نیروی زمینی ما در مناطق مرزی مهم اعم از شمال غرب، جنوب، جنوب شرق و جنوب غرب کشور آرایش دفاعی بسیار خوب و اطمینان بخشی گرفته است.وی با بیان اینکه عملیات‌های امنیتی و دفاعی در این اعماق نیازمند پشتیبانی‌های متنوع است، افزود: نیروی زمینی سپاه به دلیل اینکه از دکترین تهاجمی در عمق بهره می‌برد، پشتیبانی بالگردی از آن نیز یک ضرورت است.

فرمانده کل سپاه با اشاره به قابلیت‌های حوزه بالگردی نیروی زمینی سپاه، گفت: چند سالی است که این نیرو با ایجاد ساختار هوانیروز در سازماندهی رزمی خود به قابلیتی جدید دست یافته و امروز نیروی زمینی سپاه در بعد بالگردهای تهاجمی و رزمی، جهش قابل ملاحظه‌ای به ویژه در سال‌های اخیر داشته و استعداد بالگردهای رزمی خود را افزایش داده است.سرلشکر سلامی افزود: علاوه بر این، سایر بالگردهای پشتیبانی و ترابری نیز رشد قابل توجهی داشته‌اند، به شکلی که قادرند به خوبی مأموریت‌های نیروی زمینی سپاه را پشتیبانی کنند.وی در ادامه با تاکید بر اینکه هوانیروز به خودکفایی در بسیاری از حوزه‌ها رسیده است، تصریح کرد: مدرن سازی پایگاه‌های نیرو و مراکز تعمیراتی آن، به ویژه نهضت قطعه سازی در هوانیروز سپاه که نیاز ما را به قطعات از سایر کشورها و حتی در داخل از بسیاری جنبه‌ها برطرف کرده، امروز به خوبی انجام پذیرفته است.

دستور جهانگیری برای حل فوری مشکل کامیون‌داران

معاون اول رییس جمهوری از وزارت صنعت، معدن و تجارت، کار، تعاون و رفاه اجتماعی و بانک مرکزی خواست برای تامین اقلام و کالاهای مورد نیاز و تحت پوشش بیمه تامین اجتماعی قرار گرفتن کامیون‌داران و حل مسائل و مشکلات آنها اقدامات فوری انجام دهند.به گزارش پایگاه اطلاع رسانی معاون اول رییس جمهوری، اسحاق جهانگیری روز دوشنبه در جلسه بررسی مسائل و مشکلات کامیون‌داران با بیان اینکه کامیون‌داران انسان‌های شریف، زحمتکش و پرتلاشی هستند که سالانه حمل و نقل میلیون‌ها تن کالا و مایحتاج مردم بر دوش آنها و ناوگان حمل و نقل باری کشور قرار دارد، گفت: کامیون داران نقش پراهمیتی در حمل و نقل کالاها و مایحتاج مردم ایفا می کنند و دستگاه‌های ذی ربط باید نسبت به حل مسائل و مشکلات آنها به فوریت اقدام کنند.معاون اول رییس جمهوری با تاکید بر اینکه باید اقدامات لازم در جهت حل مشکلات کامیون‌داران برای تامین لاستیک، سوخت و قطعات و لوازم یدکی انجام شود، اظهار داشت: لازم است وزارت صنعت، معدن و تجارت پیش بینی‌های لازم را برای تامین اقلام و کالاهای مورد نیاز کامیون‌داران و نیز تقویت نظارت بر قیمت این اقلام انجام دهد و بانک مرکزی نیز ارز مورد نیاز تولید داخل و واردات این اقلام را با اولویت فراهم کند.

جهانگیری همچنین با اشاره به مطالبه دیگر مطرح شده در جلسه برای پرداخت یارانه بیمه تامین اجتماعی کامیون داران، از وزارت تعاون، کار و رفاه اجتماعی خواست برنامه ریزی و پیش بینی‌های لازم را برای تحت پوشش قرار گرفتن کامیون‌داران انجام دهد.

خط قرمز ما اغتشاش و به هم ریختن کشور است



سید ابراهیم رئیسی در جلسه صبح دیروز شورای عالی قوه قضاییه با تأکید بر این که نظام دادرسی و فرآیند دادرسی در دستگاه قضایی مبتنی بر کار کارشناسی دقیق و حرفه‌ای و قانون و عدالت است، خاطر نشان کرد قوه قضاییه در انجام وظایف خود تحت‌تأثیر فضاسازی‌ها قرار نمی‌گیرد.

رئیس قوه قضاییه گفت: تمام مراحل و فرایند دادرسی مبتنی بر موازین شرعی و ادله موجود در پرونده‌های قضایی و اقتضای حق و عدل است و جوسازی‌ها هرگز در تصمیم قضات مؤمن و مخلص و فرایند دادرسی و صدور احکام قضایی اثر گذار نخواهد بود.

رئیسی گفت: روند حاکم بر دستگاه قضا ضامن حقوق عامه، حقوق اصحاب دعوا و حتی حقوق متهم است و فرآیند دادرسی در نظام قضایی حقوق همگان را تضمین می کند.

رئیس قوه قضاییه با تقسیم بندی و تفکیک مبنای فضاسازی‌ها علیه احکام و تصمیمات قضایی اظهار داشت: فضاسازی‌ها گاهی ناشی از بی اطلاعی و کم اطلاعی نسبت به پرونده‌هاست که باید آحاد جامعه را از آن آگاه و مطلّع کرد اما گاهی این تحرکات از روی غرض ورزی صورت می گیرد.

رئیسی افزود: گاهی جوسازی‌ها از سوی آمریکا که مظهر تضییع حقوق انسان است، اسراییل کودک‌کُش، منافقین که دست‌شان تا مرفغ آلوده به خون انسان‌های بی گناه است و جریانات سلطنت‌طلب و ضد انقلاب صورت می گیرد که ماهیت آنها برای ملت روشن است و اینها نمی توانند کوچک‌ترین رخنه‌ای در اراده دستگاه قضا برای اجرای حق و عدالت ایجاد کنند.

رئیس قوه قضاییه در ادامه با اشاره به حکم اخیر دیوان عالی کشور برای بازگرداندن اراضی بیت‌المال که در اداور گذشته در قالب یک مجموعه تعاونی دادگستری گلستان مورد تصرف قرار گرفته بود، این اقدام را نمادی از عدالتخواهی دستگاه قضایی دانست و گفت: تضییع حقوق عامه از هیچ کس و هیچ نهاد و سازمانی پذیرفته نیست و قوه قضاییه در صیانت از حقوق عامه هیچ خط قرمزی ندارد.

آیت‌الله رئیسی افزود: در دهه‌های اخیر برخی که در حوزه اداری دستگاه قضایی همکاری داشتند، یک‌سری اراضی را در ارتباط با کاری که در استان انجام شده و ظاهراً هم مقررات رعایت شده بود، در اختیار داشتند اما در فرایند دادرسی مشخص شد که این اراضی باید به بیت‌المال برگردد.

رئیس قوه قضاییه به تعاونی‌ها، سازمان‌ها و دستگاه‌های اداری هشدار داد که تحت هیچ شرایطی مجاز به تغییر کاربری اراضی کشاورزی و جنگل ها و مراتع نیستند و همه باید بدانند دستگاه قضایی در دوره مسئولیت وی اجازه نخواهد داد کوچک‌ترین تعدی نسبت به سرمایه‌های ملی و آب و خاک و محیط زیست صورت گیرد.

رئیسی با بیان این که سرمایه‌های ملی متعلق به همه عصرها و نسل ها و صیانت از آن بر همگان واجب است، تأکید کرد: دستگاه قضایی مصمم به حفظ بیت‌المال و جلوگیری از تضییع حقوق عامه است و دستگاه‌های اداری هم باید با جدیت به وظایف خود در این زمینه عمل نمایند.

رئیس قوه قضاییه با اشاره به دستورالعمل صادره برای ساماندهی نظام پرداخت تسهیلات بانکی و دریافت سود و جرایم اظهار داشت: نقدینگی افسارگسیخته نظام تولید را مختل می کند و بخشنامه ایجاد انضباط مالی در تسهیلات بانکی با هدف حمایت و تقویت از تولید و تولیدکنندگان صادر شده است.

رئیسی با تأکید بر این که آشفتگی در نظام پرداخت تسهلات و دریافت سود و جرایم قابل پذیرش نیست، از شورای پول و اعتبار، بانک مرکزی و دستگاه‌های مسئول خواست که به وظایف خود برای حاکم شدن انظباط مالی در این حوزه عمل کنند.

رئیس قوه قضاییه گفت: امروز همه معتقدند نقدینگی در کشور افزایش یافته و با توجه به تأثیرات متقابل بازار پول و بورس و سرمایه، مدیریت و هدایت نقدینگی به سوی تولید و افزایش قدرت ملّی باید مورد اهتمام قرار گیرد.

رئیسی با بیان این که سخن گفتن مسئولان اقتصادی با مردم و فعالان نظام بازار به تثبیت بازار کمک خواهد کرد، به کارگزاران اقتصادی و مدیران نظام پولی و مالی توصیه کرد نقشه‌های راهی که برای آینده طراحی می کنند، برای جامعه تبیین نمایند.

رئیس قوه قضاییه در بخش دیگری از سخنانش با تاکید بر لزوم به رسمیت شناختن حق اعتراض در جامعه گفت: ما اعتراض را قبول داریم و باید اعتراض را شنید و با آن منطقی برخورد کرد اما اعتراض با اغتشاش متفاوت است و اغتشاش و آشوب خط قرمز دستگاه قضایی است و نباید اجازه داد کسی در کشور ناامنی ایجاد کند.

رئیسی همچنین از همکاران قضایی در سراسر کشور خواست که نسبت به جرایم خشن حساس باشند و با برخورد قاطع اجازه ندهند افراد شرور و متجاسر به قانون میدان پیدا کنند.

حضور آمریکا در منطقه ارمغانی جز جنگ و رشد تروریسم نداشته است

رئیس کمیسیون امنیت ملی و سیاست خارجی مجلس شورای اسلامی گفت: حضور آمریکا و قدرت‌های سلطه‌گر در منطقه جز جنگ و رشد تروریسم ارمغانی نداشته است.

به گزارش تسنیم، حجت‌الاسلام مجتبی ذوالنوری رئیس کمیسیون امنیت ملی و سیاست خارجی مجلس شورای اسلامی در دیدار "لیندال جین ساکس" سفیر استرالیا در ایران، پیشینه روابط جمهوری اسلامی ایران و استرالیا را مثبت ارزیابی کرد و گفت: اراده جمهوری اسلامی ایران، تقویت روابط همه‌جانبه با استرالیا است و همواره تهران از ارتقای مناسبات و گسترش همکاری‌ها در حوزه‌های مختلف با کانبرا استقبال می کند.وی نقش همکاری‌های پارلمانی ایران و استرالیا را در تقویت روابط دو کشور مهم دانست و اظهار داشت: ایجاد گروه دوستی پارلمانی فی‌مابین به توسعه و تقویت روابط پارلمانی و تعاملات این گروه‌ها، به‌ارتقای سطح مناسبات دو کشور خواهد انجامید.رئیس کمیسیون امنیت ملی مجلس، از پیوستن استرالیا به ائتلاف آمریکا در منطقه به بهانه امنیت دریانوردی ابراز ناخرسندی کرد و گفت: امنیت منطقه، نه قابل واردات و نه قابل خریداری است، بلکه تأمین امنیت منطقه با نقش آفرینی، تعامل و مشارکت کشورهای منطقه حاصل می‌شود و حضور آمریکا و کشورهای بیگانه و فرامنطقه‌ای به افزایش ناامنی و بی‌ثباتی دامن زده است.حجت‌الاسلام ذوالنوری تأکید کرد: حضور آمریکا و قدرت‌های سلطه‌گر در منطقه، جز جنگ و رشد تروریسم ارمغانی نداشته و حضور نیروهای دریایی ایران تأثیر زیادی در محدودسازی شرارت‌های دزدان دریایی در اقیانوس هند، دریای عمان و خلیج عدن داشته و کمک شایان به امنیت منطقه کرده است.وی پیوستن استرالیا به ائتلاف آمریکایی را باعث خدشه‌دار شدن حیثیت استرالیا در نگاه ملت‌ها و تخریب روابط این کشور با ایران دانست.

رئیس کمیسیون امنیت ملی مجلس، اظهار نگرانی نخست‌وزیر استرالیا نسبت به کاهش اجرای تعهدات برجامی ایران را که طی نامه‌ای خطاب به رئیس جمهور اسلامی ایران رخ داده است مایه تأسف دانست و گفت: نخست‌وزیر استرالیا به‌جای این کار، باید با ترامپ و سران اروپایی مکاتبه داشته و از آنها می‌خواست که با امتناع از اجرای تعهدات برجامی خود، این معاهده جهانی را در معرض خطر قرار نداده و با تحمیل تحریم‌های ظالمانه مردم ایران را تحت فشار اقتصادی و دارویی قرار ندهند.حجت‌الاسلام ذوالنوری تصریح کرد: ایران همواره به تمامی تعهدات و تکالیف برجامی عمل کرده و عهدشکنی آمریکا و مسئولیت گریزی اروپا باعث ضایع شدن حقوق مسلم برجامی ملت ایران شده و طبیعی و منصفانه است که تا بازگشت طرف مقابل به انجام تعهدات خود، ایران نیز سطح اقدامات برجامی خود را کاهش دهد.وی با اشاره به موقعیت ویژه ایران در منطقه خاورمیانه خاطرنشان کرد: جایگاه استراتژیک جمهوری اسلامی ایران و همچنین ثبات و امنیت منطقه‌ای، مسیر هموار را برای سرمایه‌گذاری و توسعه تعاملات تجاری و بازرگانی و گردشگری با استرالیا به‌وجود آورده است.

رئیس کمیسیون امنیت ملی مجلس یادآور شد: دو کشور با وجود تنگناهای موجود می‌توانند با ارائه برنامه منسجم، سطح همکاری‌های فی‌مابین را گسترش و تعاملات را افزایش دهند.حجت‌الاسلام ذوالنوری همچنین حضور انبوه ایرانیان و دانشجویان ایرانی در استرالیا را پشتوانه خوبی برای همکاری فرهنگی، اجتماعی و تجاری فی‌مابین دانست.همچنین "لیندال جین ساکس"، سفیر استرالیا این دیدار را فرصت خوبی برای تقویت همکاری‌ها و گسترش تعاملات در سطوح مختلف پارلمانی دانست و افزود: نقاط مشترک بسیاری برای توسعه و تعمیق روابط بین دو کشور وجود دارد.

سند همکاری ایران و چین، تحریم‌ها را می‌شکند



یک کارشناس مسائل بین‌الملل با بیان این که های و هوی به راه افتاده و انتقادات به سند همکاری ایران و چین تحت تاثیر غضب و ناراحتی آمریکایی‌ها است، گفت: اگر سند همکاری ایران و چین اجرایی شود تحریم ها شکسته می شوند.عماد آبشناس در گفتوگو با ایسنا در ارزیابی خود از سند همکاری ایران و چین گفت: قطعا آنهایی که در این زمینه بحث هایی را مطرح می کنند، اگر دلسوز هستند از ماهیت سند اطلاعی ندارند و همکاری ایران و چین را تحت تاثیر تبلیغات آمریکا در نظر دارند.وی تصریح کرد: در مفهوم علوم سیاسی تفاهم نامه ها تنها یک سند همکاری است و سند همکاری برای کشورها الزام آور نیست و چیزی به نام واگذاری نداریم ممکن است در سند همکاری به فرض کشورها تعهد کنند مناطقی را برای مدتی در اختیار سایر کشورها قرار دهند تا بهره برداری صورت گیرد، در این سند همکاری نیز چین اجازه می دهد تا در برخی از مناطق این کشور از طریق دریاها و اقیانوس ها به مدت ۲۵ سال مخازن بزرگ تری را برای ذخیره نفت در اختیار داشته باشیم.این کارشناس مسائل بین‌الملل افزود: اگر تولید نفت را کاهش دهیم بسیاری از چاه ها مشکل پیدا می کند لذا برای این که چنین اتفاقی نیفتد وزارت نفت بخشی از نفت تولیدی براساس معیارهای اوپک را از طریق کشتی ها در مناطقی ذخیره می کند.آبشناس ادامه داد: از طرف دیگر ایرانی ها هم گفته اند که یکسری هتل ها در کیش را برای مدتی به چینی ها اجاره می دهند اما این مساله به معنای واگذاری نیست به عنوان مثل ایران هم یکسری هتل در عربستان زمان حج اجاره می کند آیا این هم به معنای واگذاری بخشی از عربستان به ایران است؟

چین از قدرت‌های بزرگ اقتصادی و شریک تجاری ۱۳۰ کشور جهان است

مدرس دانشگاه روابط بین الملل وزارت امور خارجه گفت: قرن ۲۱ قرن آسیاست و سال‌های آتی بیش از ۸۰ درصد تبادلات تجاری جهان بین شرق و غرب آسیا اتفاق می‌افتد.به گزارش تسنیم، ابوالفضل علمایی مدرس دانشگاه روابط بین الملل وزارت امور خارجه در نشست چشم‌انداز روابط ایران و چین در دو دهه آینده گفت: تدوین چشم‌انداز همکاری‌های ایران و چین پاسخی به ملزومات دو دهه آینده است که قرار است در شرق و غرب اتفاقاتی رخ دهد. وی ادامه داد: در سال ۹۴ رئیس جمهور چین به ایران سفری داشت و در بند ۶ قراردادی که بین دو کشور امضا شد موضوع برنامه همکاری‌های ۲۵ ساله اعلام شد و در همان زمان روابط دو کشور مشارکت جامع راهبردی اعلام شد.مدرس دانشگاه روابط بین الملل وزارت خارجه با بیان اینکه قرن ۲۱ قرن آسیاست و سال‌های آتی بیش از ۸۰ درصد تبادلات تجاری جهان بین شرق و غرب آسیا اتفاق می‌افتد، اضافه کرد: آمریکا از لحاظ اقتصادی و سیاسی در حال افول است، به‌طور مثال سهم آمریکا از تولید ناخالص جهان در سال ۱۹۵۰ پنجاه درصد بود که در سال ۲۰۰۱ به ۲۵ درصد رسید و الان کمتر از ۱۷/۱ است.علمایی با تاکید بر اینکه در سال‌های گذشته میزان صادرات چین از آمریکا پیشی گرفته است، تصریح کرد: کشورهای مختلف به مانند ایران می‌توانند با پلن‌های مشخص از کشورهایی که قدرتمند هستند استفاده کنند.وی با بیان اینکه ایران کشور مستقل است و تحت فشار قدرت‌های دیگر برای عدم همکاری با چین نخواهد بود و بر اساس منافع ملی خود عمل می‌کند، گفت: چالش تاریخی نیز بین ایران و چین در گذشته وجود نداشته است و حتی جاده ابریشم تمدن‌های ایران و چین را به غرب برده است. حتی در اوایل انقلاب در فاصله دو سال روابط ایران و چین از لحاظ اقتصادی چند برابر شد و امروز چین از قدرت‌های بزرگ اقتصادی است.



اخبار

روابط ایران و هند عمیق و تاریخی است

رئیس مجلس شورای اسلامی گفت: ایران و هند دو کشور موثر در قاره کهن آسیا به شمار می‌روند که دارای روابط قدیمی و عمیق فرهنگی هستند.به گزارش ایسنا، محمدباقر قالیباف رئیس مجلس شورای اسلامی قبل از ظهر دیروز (دوشنبه ۳۰ تیرماه) با گدام دارمندرا سفیر هند در ایران دیدار و گفت و گو کرد.قالیباف در ابتدای این دیدار ضمن خیرمقدم به سفیر هند گفت: ایران و هند دو کشور موثر در قاره کهن آسیا به شمار می‌روند که دارای روابط قدیمی و عمیق فرهنگی هستند. همواره همکاری‌های دو کشور در سطوح منطقه، بین‌المللی و غیرمتعهدها تاثیر گذار بوده است.رئیس مجلس شورای اسلامی ضمن ابراز امیدواری برای گسترش بیش از پیش روابط میان ایران و هند اظهار کرد: ما نباید اجازه دهیم برخی طرف‌های ثالث روابط عمیق و تاریخی ایران و هند را تحت تاثیر خود قرار دهند.قالیباف با بیان اینکه ارتباط تجاری یکی از موضوعات مهم میان کشورها برای تاثیرگذاری هر چه بیشتر ارتباطات در حوزه سیاست و فرهنگ به شمار می‌رود، افزود: ارتباط تجاری میان ایران و هند قدمت فرهنگی و تاریخی دارد.رئیس نهاد قانونگذاری کشورمان تاکید کرد: روزهای سخت سپری خواهد شد و باید توجه داشته باشیم که از این روزها به عنوان یک یادآوری و خاطره خوب در حوزه مسائل سیاسی، منطقه‌ای و اقتصادی بین ایران و هند یاد شود.رئیس مجلس شورای اسلامی در پایان این دیدار از رئیس پارلمان هند برای دیدار رسمی از جمهوری اسلامی ایران دعوت کرد. گدام دارمندرا سفیر هند در ایران نیز در این دیدار، پیام تبریک رئیس پارلمان هند را به مناسبت شروع دوره جدید مجلس و ریاست دکتر قالیباف در مجلس شورای اسلامی ارائه کرد.وی با اشاره به هفتادمین سالگرد انعقاد قرارداد توافق دوستی و صلح میان ایران و هند بیان کرد: ما برای این موضوع برنامه‌های مختلفی داشتیم و قرار بود، رئیس مجلس هند از ایران دیدار کند که به دلیل شیوع بیماری کرونا و تغییرات شگرف دنیا، این دیدار به تعویق افتاد.

سفیر هند در ایران تصریح کرد: ما برای پیشبرد هر چه بهتر و بیشتر و همچنین تثبیت روابط میان ایران و هند با وجود اشتراکات تمدنی، تاریخی و فرهنگی تلاش کرده‌ایم و با دولت و مجلس در ایران در تماس مستمر می‌باشیم. گدام دارمندرا با بیان اینکه تبادلات پارلمانی میان دو کشور همواره در جریان بوده است، اظهار کرد: ما همچنان می خواهیم تعامل مستمری با ایران داشته باشیم، البته در این شرایط کمیته‌های مختلف مجالس دو کشور با یکدیگر در ارتباط هستند و امیدواریم بتوانیم از راهنمایی‌ها و کمک‌های شما استفاده کنیم.وی ضمن قدردانی از دعوت رئیس پارلمان هند به ایران توسط دکتر قالیباف اظهار امیدواری کرد، به محض رفع مشکلات شیوع کرونا این دیدار انجام شود.

دیوانسالاری مانع توسعه کشور است

عضوهیات رئیسه مجلس شورای اسلامی بوروکراسی اداری و دیوانسالاری را از موانع عمده توسعه یافتگی در کشور دانست.

علی کریمی فیروزجایی عضو هیئت رئیسه مجلس شورای اسلامی در گفت و گو با تسنیم، گفت: بخش مهم فرآیندهای توسعه در کشور ناشی از روند مناسبات حاکم بر دستگاهها و قوای سه گانه است که تحت تاثیر قوانین فرساینده قرار دارد.وی با اشاره به صدمات ناشی از فربهی دستگاهها و قوانین انباشته در لایه های مختلف اداری یادآور شد: با این حجم از قوانین انبوه و بوروکراسی اداری حاکم بر دستگاهها توسعه متوازن در کشور رخ نخواهد داد.رئیس مجمع نمایندگان مازندران ضرورت چابک سازی دولت و رفع موانع اداری مرتبط با فرآیندهای توسعه را خاطر نشان کرد و افزود: برای تحقق سریع تر اهداف توسعه در کشور باید نظام اداری و دیوانی کشور به سمت لاغری و چابکی سوق یابد.کریمی فیروزجایی عیالوار ی دولت در کشور را مانع توجه به قشرهای دیگر جامعه دانست وافزود: در شرایط فعلی که نظام اداری ما چاق و تنبل است ، نخبگان و فکرهای خلاق و اثر بخش به حاشیه می روند.نماینده مردم بابل در مجلس یازدهم گفت :لاغری دولت و کاهش بوروکراسی اداری به معنای بیکار کردن کارمندان نیست. باید بسترهای جدیدی برای روان سازی امور مردم در دستگاهها و کاهش دیوانسالاری فراهم آید. این نماینده مردم لزوم بهره گیری از تجارب دیگر کشورها را در این ارتباط ضروری دانست و افزود: در دهه پیشرفت و عدالت باید به هوشمند سازی و کارآمدسازی فرآیندهای توسعه توجه عمیق صورت گیرد.دبیر هیات رئیسه مجلس از بررسی سازو کار مشکلات دیوانی کشور در مجلس یازدهم خبر داد وافزود: با چابک سازی و هوشمند سازی امور اداری رضایتمندی مردم که مهمترین اصل در انقلاب است، افزایش می یابد.کریمی فیروزجایی با اشاره به نقش مهم و تاثیر گذار جوانان در دهه پیشرفت و عدالت گفت: حضور جوانان مومن و با انگیزه در مصادر امور روند توسعه کشور را شتاب می بخشد. همه قوای سه گانه و دستگاههای حاکمیتی در کشور باید بیانیه راهبردی گام دوم انقلاب را سرلوحه کار شان قرار دهند.

متحدان آمریکا هم از اعتیاد این کشور به تحریم به ستوه آمده‌اند

رئیس دفتر رئیس جمهور نوشت: اعتراض مسئول سیاست خارجی اتحادیه اروپا به استفاده آمریکا از تحریم‌های اقتصادی، نشان می‌دهد، حتی متحدان آمریکا هم از اعتیاد این کشور به تحریم، به ستوه آمده‌اند.

به گزارش مهر، محمود واعظی رئیس دفتر رئیس جمهور در صفحه شخصی خود در توئیتر نوشت: اعتراض مسئول سیاست خارجی اتحادیه اروپا به استفاده آمریکا از تحریم‌های اقتصادی، نشان می‌دهد، حتی متحدان آمریکا هم از اعتیاد این کشور به تحریم، به ستوه آمده‌اند. سیاست تحریم، سیاست غیرانسانی، ظالمانه و پوسیده‌ای است که باید کنار گذاشته شود، این فقط نظر ایران نیست.

دیدگاه

رئیس جمهور با مردم سخن نمی گوید؟

حدود دو سال از آخرین گفت‌وگوی تلویزیونی حجت‌الاسلام روحانی با مردم گذشته و در شرایط کنونی که جامعه درگیر کرونا و فشار مشکلات معیشتی است، انتظار می‌رود رئیس جمهور برای بیان راه حل و برنامه خود با مردم سخن بگوید.

به گزارش تسنیم، تاکنون ۷۱۵ روز از آخرین حضور حجت‌الاسلام حسن روحانی در یک برنامه تلویزیونی و گفت‌وگوی او با مردم می گذرد.آخرین بار رئیس جمهور در ۱۵ مرداد سال ۹۷ در یک گفتگوی زنده تلویزیونی، مستقیم با مردم سخن گفت.بر اساس این گزارش، روحانی مجموعا در ۷ سال اخیر «۱۹» نطق و گفت‌وگوی تلویزیونی داشته است. گفت‌وگوهای تلویزیونیِ رئیس‌جمهور بعد از انتخابات سال ۹۶ و در دولت دوازدهم نسبت به دولت یازدهم کاهش چشمگیر و روند نزولی شدیدی داشته است؛ به‌طوری که روحانی در دولت دوازدهم، فقط در ۶ گفت‌وگوی تلویزیونی حضور یافت.حسن روحانی ، دولت یازدهم جمهوری اسلامی ایران ، دولت دوازدهم جمهوری اسلامی ایران ، رئیس جمهوری اسلامی ایران ،

روحانی در سال ۹۷ هیچ نشست خبری با خبرنگاران برگزار نکرد و در سال ۹۸ هم هیچ‌گاه در برنامه تلویزیونی برای گفت‌وگو با مردم حاضر نشد. ضمنا دولت از مرداد ۹۷ تا خرداد ۹۸ سخنگو هم نداشت و در برهه زمانی (مرداد ۹۷ تا خرداد ۹۸) از طریق رئیس‌جمهور و سخنگو- که نبود آن احساس می‌شد- با مردم سخنی گفته نمی‌شد که انتقادات زیادی نیز در برداشت.

مردم در شرایط فعلی هم با کرونا در ستیز بوده و هم در تنگنای اقتصادی قرار دارند و مشکلات اقتصادی آنان افزایش یافته است. از سوی دیگر حدود یکسال تا پایان دولت باقی مانده و بهتر است قوه مجریه و در رأس آن رئیس‌جمهور برای بیان راه‌حل‌ها و برنامه خود به‌منظور کاهش مشکلات و هم‌چنین ارائه عملکرد هفت‌ساله، در گفت‌وگوهای تلویزیونی با مردم به صورت مستقیم حاضر شود. هر چند به دلیل بیماری کرونا و دستورالعمل‌های بهداشتی برگزاری نشست خبری برای او دور از انتظار است اما افکار عمومی انتظار دارند رئیس‌جمهور حداقل در تلویزیون با آنها سخن بگوید.

روابط قوی با همه عراقی‌ها سنگ بنای سیاست ایران است

وزیر امور خارجه نوشت: روابط قوی با همه عراقی‌ها به عنوان سنگ بنای سیاست ایران باقی می‌ماند.به گزارش مهر، محمدجواد ظریف وزیر امور خارجه در حساب کاربری خود در توئیتر با انتشار تصاویری از دیدارهای خود با مقامات اقلیم کردستان عراق، نوشت: در ادامه سفر سازنده به کردستان عراق با «مسعود بارزانی» رئیس حزب دموکرات کردستان عراق، رئیس اقلیم و «مسرور بارزانی» نخست وزیر اقلیم کردستان عراق دیدار کردم.وی تاکید کرد: روابط قوی با همه عراقی‌ها به عنوان سنگ بنای سیاست ایران باقی می‌ماند. همسایگان اولویت ما هستند.

آیین نامه پوشش بیمه سلامت خارجی‌های مقیم کشور ابلاغ شد

معاون اول رئیس‌جمهور آیین نامه اجرایی جزء (۵) بند (ب) ماده (۷۰) قانون برنامه پنج ساله ششم توسعه موضوع پوشش بیمه سلامت برای افراد خارجی مقیم در کشور را ابلاغ کرد.

به گزارش پایگاه اطلاع رسانی دفتر هیئت دولت، در جلسه مورخ ۲۵ تیر ۱۳۹۹ هیئت وزیران و در راستای تکلیف قانونی مندرج در جزء (۵) بند «ب» ماده (۷۰) قانون برنامه ششم توسعه کشور، آیین نامه اجرایی مربوط به پوشش بیمه سلامت برای افراد خارجی مقیم در کشور به تصویب رسید.به موجب آیین نامه مذکور، کلیه افراد خارجی مقیم کشور به استثنای آن دسته از افراد خارجی که به موجب قوانین و مقررات مربوط دارای بیمه پایه سلامت از صندوق ها و سازمان ها و شرکت های بیمه گر هستند، مشمول این آیین نامه بوده و صندوق ها و سازمان ها و شرکت های بیمه گر موظف به ارسال اطلاعات مربوط به مشترکین بیمه پایه سلامت افراد خارجی مقیم کشور به وزارت کشور و سازمان بیمه سلامت ایران هستند.دولت همچنین وزارت کشور را موظف کرد حداکثر یک ماه پس از لازم الاجرا شدن این آیین نامه، با هماهنگی سازمان بیمه سلامت ایران نسبت به تدوین ساز و کار مناسب جهت اطلاع رسانی در راستای افزایش سطح آگاهی مشمولین پوشش بیمه پایه سلامت موضوع این آیین نامه و مزایای آن اقدام نماید و سازمان بیمه سلامت ایران مکلف است اطلاعات لازم در این خصوص را مطابق درخواست وزارت کشور در اختیار آن وزارتخانه قرار دهد.

مشمولین این آیین نامه مکلفند صد درصد حق سرانه بیمه خدمات درمانی را جهت برقراری پوشش بیمه سلامت اعضای خانوار به صورت ماهانه قبل از صدور بیمه نامه پرداخت نمایند. حق بیمه افراد آسیب پذیر مشمول این آیین نامه به صورت ۵۰ درصد از طریق یارانه دولت و ۵۰ درصد توسط خود فرد و یا در صورت تحقق از محل کمک های بین المللی برای پناهندگان گروهی تأمین می شود.لازم به ذکر است نرخ حق سرانه بیمه پایه سلامت افراد مشمول موضوع این آیین نامه همه ساله در اجرای ماده (۷۰) قانون برنامه ششم توسعه با پیشنهاد سازمان بیمه سلامت و با همکاری وزارت کشور با رعایت ساز و کار مندرج در ماده (۹) قانون احکام دائمی برنامه های توسعه به تصویب هیئت وزیران خواهد رسید.هیئت وزیران همچنین به موجب این آیین نامه، وزارت کشور را موظف کرد نسبت به فراهم نمودن امکان احراز هویت از طریق شناسه واحد برخط کلیه بیمه شوندگان افراد خارجی مقیم برای سازمان، اقدامات لازم را انجام دهد.

روزنامه جمهور
اخبار اقتصادی
۳
سه شنبه / ۳۱ تیر ۹۹
۲۹ ذی القعده ۱۴۴۱
۲۱ جولای ۲۰۲۰
شماره ۶۰۴ / سال سوم

اخبار

ورود شاخص بورس به کانال یک میلیون و ۹۰۰ هزار واحد

شاخص بورس دیروز برای نخستین بار وارد کانال یک میلیون و ۹۰۰ هزار واحد شد.به گزارش ایسنا، معاملات دیروز بازار سرمایه در حالی به پایان رسید که شاخص کل این بازار با ۵۹ هزار و ۷۷۰ واحد رشد به رقم یک میلیون و ۹۲۴ هزار واحد رسید. شاخص کل با معیار هم وزن نیز با ۱۱ هزار و ۲۷۲ واحد صعود رقم ۵۱۲ هزار و ۴۶۹ واحد را ثبت کرد. معامله گران این بازار یک میلیون معامله به ارزش ۱۹۰ هزار و ۱۹۰ میلیارد ریال انجام دادند.پالایش نفت اصفهان، فولاد مبارکه اصفهان، صنایع پتروشیمی خلیج فارس، پارس خودرو، ایران خودرو، سرمایه گذاری گروه توسعه ملی و معدنی و صنعتی گلگهر نسبت به سایر نمادها بیشترین تاثیر مثبت را روی بورس گذاشتند و گلوکزان، بانک تجارت، فولاد مبارکه اصفهان، سرمایه گذاری غدیر، گسترش سرمایه گذاری ایران خودرو، صنایع پتروشیمی خلیج فارس و گروه دارویی برکت نمادهای پربیننده این بازار بودند.

شاخص کل فرابورس نیز ۳۹۵ واحد رشد و رقم ۱۹ هزار و ۷۱۷ واحد را ثبت کرد. معامله گران این بازار ۸۸۹ هزار معامله به ارزش ۶۹ هزار و ۵۶۲ میلیارد ریال انجام دادند. سنگ آهن گوهرزمین، سهامی ذوب آهن اصفهان، پتروشیمی تندگویان، پتروشیمی زاگرس، هلدینگ صنایع معدنی خاورمیانه، فولاد هرمزگان جنوب و سرمایه گذاری صباتامین نسبت به سایر نمادها بیشترین تاثیر مثبت را روی فرابورس گذاشتند.لیست نمادهای پربیننده این بازار هم از صنایع ذوب آهن اصفهان، بانک دی، هتل پارسیان کوثر اصفهان، سیمان لار سبزوار، کشت و صنعت شهداب ناب خراسان، س. توسعه و عمران استان کرمان و صنایع ماشین های اداری ایران تشکیل شده اند.

قیمت جهانی طلا بالا باقی ماند

هر چند قیمت های جهانی طلا دیروز دوشنبه با تقویت دلار آمریکا اندکی افت کرد اما نگرانی از پاندمی کرونا و رکود اقتصاد جهانی باعث شد تا قیمت طلا همچنان بالاتر از سطح ۱۸۰۰ دلار باقی بماند.به گزارش مهر به نقل از سی ان بی سی، هر چند قیمت های جهانی طلا روز دوشنبه با تقویت دلار آمریکا اندکی افت کرد اما نگرانی از پاندمی کرونا و رکود اقتصاد جهانی تحت تأثیر آن باعث شد تا قیمت طلا همچنان بالاتر از سطح ۱۸۰۰ دلار که از لحاظ روانی برای بازارها اهمیت زیادی دارد، باقی بماند.قیمت خرید نقدی هر اونس طلا در بورس لندن، اسپات گلد، با ۰.۱ درصد افت به ۱۸۰۷.۸۰ دلار رسید.قیمت پیش خرید هر اونس طلای آمریکا هم بدون تغییر در ۱۸۰۹.۷۰ دلار باقی ماند.مایکل مک کارتی، استراتژیست ارشد سی ام سی مارکتز می گوید: شواهدی فنی در مورد این وجود دارد که قیمت دلار آمریکا افزایش خواهد یافت. به همین علت بازارهای طلا فعلاً از رشد باز ایستاده اند.در معاملات دیروز قیمت دلار ۰.۲ درصد در مقابل رقیبان خارجی خود افزایش یافت تا قیمت طلا برای دارندگان ارزهای دیگر گران تر تمام شود.

چین بزرگترین خریدار ماهی و میگوی ایران

دبیر کل اتحادیه تولید و تجارت آبزیان با اشاره به اینکه صادرات خاویار ایران به صورت رسمی ۸۲۲ کیلو و به صورت مسافری حدود ۱.۵ تن بوده است، اظهار کرد: قیمت پایه صادراتی هر کیلو خاویار ۷۰۰ یورو و قیمت هر ۵۰ گرم آن در بازار داخل حدود ۵۰۰ هزار تومان است.علی اکبر خدایی در گفت وگو با ایسنا با اشاره به آمار صادرات آبزیان در سال های ۱۳۹۷ و ۱۳۹۸ گفت: در سال ۱۳۹۷ حدود ۱۴۴ هزار تن با ارزش دلاری ۵۳۰ هزار دلار و در سال ۱۳۹۸ نیز ۱۴۵ هزار تن با ارزش دلاری ۵۴۰ هزار دلار، صادرات آبزیان داشتیم که اقلام صادراتی نیز شامل ماهی های حرام گوشت، میگوی پرورشی، ماهیان زینتی، انواع کنسرو ماهی، خاویار، پودر ماهی، خوراک آبزیان و ماهی قزل آلا بود.

وی همچنین به آمار تولید برخی از آبزیان در سال ۱۳۹۸ اشاره کرد و گفت: سال گذشته ۱۰ تن خاویار، ۲۵۰۰ تن گوشت ماهیان خاویاری، ۴۷هزار و ۵۰۰ تن میگوی پرورشی و ۱۲.۵ هزار تن ماهی در قفس در کشور تولید شد. همچنین ۲۹هزار تن میگو و ۴۵۰ تن ماهی در قفس نیز صادر شد.دبیر کل اتحادیه تولید و تجارت آبزیان با اشاره به اینکه صادرات خاویار ایران به صورت رسمی ۸۲۲ کیلو و به صورت مسافری حدود ۱.۵ تن بوده است، اظهار کرد: قیمت پایه صادراتی هر کیلو خاویار ۷۰۰ یورو و قیمت هر ۵۰ گرم آن در بازار داخل حدود ۵۰۰ هزار تومان است.

وی در پاسخ به این سوال که بازارهای صادراتی آبزیان ایران چه کشورهایی هستند، گفت: بخش عمده ای از بازار صادراتی آبزیان ایران، جنوب شرق آسیا به ویژه چین است. اگرچه به روسیه، مالزی، سریلانکا، امارات، قطر، عمان و کشورهای اروپایی نیز صادرات داریم، اما بازار اصلی ما چین است.خدایی در پاسخ به سوال دیگری مبنی براینکه چرا چین که صنعت آبزی پروری بزرگی دارد، اصلی ترین بازار هدف آبزیان ایران است؟ گفت: اینکه یکی از بزرگترین تولیدکنندگان ماهی و میگو وارد کننده اصلی ماهی و میگوی ایران است نشان دهنده قدرت کیفی محصولات ایرانی است. همچنین موضوع دیگر این است که میگوی ایران به نداشتن باقی مانده (فلزات سنگین و آنتی بیوتیک و...) معروف است که این هم یکی دیگر از مزیت های محصولات ایرانی است. از طرفی این نکته نیز وجود دارد که ما به دلیل ضعف تجاری و قدرت چانه زنی، مشکلات ارزی و بازگشت ارز نمی توانیم بازارهای بزرگی در اختیار داشته و به همه کشورها صادرات داشته باشیم ولی چین می تواند محصولات را صادر کند. امیدواریم با رفع موانع بتوانیم بازارهای بیشتری را در اختیار بگیریم.

اطلاعاتتان در معرض خطر است!

کاربران فضای مجازی باید از کلیک کردن روی لینک های مشکوک و دانلود نرم افزار از منابع نامعتبر اجتناب و از نرم افزارهای امنیتی برای حفاظت مداوم سیستم های خود استفاده کنند.به گزارش ایسنا، اپلیکیشن هایی با اهداف خاص می تواند توسط هکرها طراحی شود و در شبکه های اجتماعی با نام های تحریک آمیز و اغواکننده به اشتراک گذاشته شود که حاوی یک بدافزار باشند و با باز کردن آنها امکان افشای اطلاعات شما وجود دارد. همچنین ارسال یک ایمیل آلوده یا جعلی بسیار ساده و بدون دردسر است و یک مهاجم به سادگی می تواند اقدام به ارسال یک ایمیل آلوده کند.نرم افزارهایی وجود دارند که قابلیت دسترسی به نرم افزار و سخت افزار گوشی مثل صندوق پیامک، دفترچه تلفن، دوربین و امکان ذخیره صدا را به هکر می دهند، به همین دلیل همان طور که پلیس فتا هشدار می دهد، کاربران فضای مجازی باید در حفظ و نگهداری اطلاعات خود کوشا بوده و از نصب اپلیکشن های نامعتبر خودداری کنند. همه کاربران فضای مجازی باید نرم افزارهای امنیتی مانند آنتی ویروس و فایروال به روز شده را در دستگاه متصل به اینترنت خود استفاده کنند. با دسترسی هکرها به محتوای پیامک های فردقربانی این امر نیز متصور است که شبکه اجتماعی یا ایمیل قربانی نیز مورد سوءاستفاده واقع شود و هکر می تواند با تغییر شماره تماس یا ایمیل پشتیبانی، اکانت شبکه اجتماعی قربانی را به طور کامل از دسترس وی خارج کند. مجرمان سایبری برای گرفتن قربانی غالبا از راه انتشار تبلیغات و آگهی های جعلی با محتوای اغواکننده و موضوعات تامل برانگیز و به روز جامعه در شبکه های اجتماعی مختلف و فضای مجازی سعی در تشویق کاربران به نصب نرم افزارهای جاسوسی خود می کنند؛ برای مثال آگهی نرم افزار افزایش تعداد اعضای کانال یا گروه یکی از موضوعاتی است که بعضی کاربران فضای مجازی اعتماد کرده و به دام مجرمان سایبری گرفتار می شوند.

پنج سال آینده؛ هر مرکز استان حداقل یک دیتاسنتر

عضو هیات مدیره شرکت ارتباطات زیرساخت گفت: توسعه خدمات و شبکه های نسل آینده در کشور ضروری است در آینده بسیار نزدیک مراکز داده (دیتاسنتر) محلی شوند، بنابراین احداث حداقل یک مرکز داده در هر مرکز استان ظرف پنج سال آینده از واجبات مهاجرت به نسل جدید فناوری های ارتباطی است. «بهزاد اکبری» روز دوشنبه در گفت و گو با خبرنگار ایرنا ضمن تأکید بر این مساله افزود: تمام دنیا در حال برنامه ریزی برای گذر از عصر شبکه های 4G به 5G هستند و به همین واسطه تنوع خدمات دیجیتال افزایش پیدا می کند. با اضافه شدن انواع خدمات دیجیتال نوین به ویژه خدماتی که نیاز به پهنای باند زیاد و تاخیر کم دارند، موضوع نزدیک کردن منابع پردازشی و ذخیره سازی داده ها به کاربران نهایی به یک ضرورت تبدیل شده است. این به معنی توسعه مراکز داده ابری توزیع شده در داخل کشورها است.اکبری اضافه کرد: مراکز داده در گذشته در نقاط خاصی از دنیا مانند آمریکا و اروپا که مراکز تبادل ترافیک و ذخیره سازی اطلاعات اینترنت بودند، توسعه پیدا می کرد؛ اما زمانی که حجم داده ها و تنوع خدمات زیاد شد احداث مراکز داده در نقاط دیگر نیز مورد توجه قرار گرفته و به سرعت رشد پیدا کرد.وی افزود: مراکز داده در گام نخست در داخل کشورها احداث شدند و مدتی بعد سرویس دهنده های بزرگ دنیا تصمیم گرفتند مراکز داده خود را در گستره جهانی محلی سازی کنند. مجموعه هایی مانند گوگل، فیس بوک، مایکروسافت و آمازون در کشورهای دیگر حتی همسایگان ایران مراکز داده خود را توزیع کردند تا سرعت دسترسی و کیفیت ارائه خدمات خود را بهبود بخشند. اکبری تشریح کرد: اکنون محلی شدن مراکز داده با ذائقه و ویژگی محلی از گام های مهم برای توسعه زیرساخت های فناوری کشورها است. البته این کار از بعد فنی نیز اهمیت دارد چون نزدیکی فاصله مصرف کننده و ارایه کننده خدمات از ضروریات توسعه است.

الزام جانشینان پراید و پژو ۴۰۵ به رعایت استانداردهای ۸۵ گانه



با نزدیک شدن به زمان خروج انواع پراید از خط تولید سایپا (از ابتدای مردادماه) که پس از خروج پژو ۴۰۵ ایران خودرو (در ابتدای تیرماه) اجرایی می شود، از خودروهای مختلفی به عنوان جانشینان آنها یاد شده است؛ خودروهایی که بدون هیچ اغماضی باید قادر به گذراندن استانداردهای ۸۵ گانه سازمان ملی استاندارد باشند.

به گزارش ایرنا، ارتقای استانداردهای خودرویی به ۸۵ مورد از سال ۹۶ آغاز شد، در آن زمان این استانداردها برای خودروهای وارداتی اجباری شد، اما برای خودروهای داخلی، یک مهلت سه ساله در نظر گرفته شد.

بر این اساس، از یکم دی ماه پارسال استانداردهای ۶۳ گانه و از اول دی ماه پارسال استانداردهای ۸۵ گانه خودروها اجباری شد.استانداردهایی که به گفته مسوولان سازمان ملی استاندارد، برای ایمنی مردم و ارتقای خودروهای مورد استفاده طراحی شده و به هیچ عنوان سختگیرانه نیست.ایران خودرو خراسان در ۲۲ خرداد امسال طی مراسمی در این کارخانه به تولید پژو ۴۰۵ جی. ال. ایکس بنزینی پایان داد و تولید پژو پارس را جایگزین آن کرد. همچنین مقرر است تولید انواع پراید به استثنای وانت پراید از روز یکم مردادماه با توقف همراه شود.خودروهایی که هرچند از زمان حضور در جاده ها و خیابان های ایران روز به روز بهبود یافته و از استانداردهای بالاتری برخوردار شدند، اما در نهایت الزام به اعمال استانداردهای ایمنی و استانداردهای ۸۵ گانه سبب افزایش هزینه های تولید و مقرون به صرفه نشدن آنها شد.در این زمینه "پیمان پیرایش"، مدیر کل نظارت بر اجرای استاندارد صنایع فلزی سازمان ملی استاندارد ایران امروز (دوشنبه) در گفت وگو با خبرنگار اقتصادی ایرنا افزود: توقف دو خودروی یاد شده ثمره تلاش سازمان ملی استاندارد در اجرای استانداردهای جدید بود.به گفته این مقام مسوول، استانداردهای ۸۵ گانه از سال ۹۶ فازبندی و آگهی شد و با همکاری وزارت صنعت، معدن و تجارت اجرای آنها در دستور کار قرار گرفت.وی ادامه داد: در نهایت سال گذشته مقرر شد تولید دو خودروی مذکور با پلتفرم قدیمی متوقف شود.

پیرایش خاطرنشان کرد: هر چند سازمان ملی استاندارد علاقه مند به همراهی با خودروسازان همگام با تحریم ها و شیوع کرونا بوده و ممکن است این مسائل و مشکلات اجرایی شدن استانداردها را طولانی تر کند، اما به طور قطع ارتقای کیفیت خودروها از واجبات است.

وی یادآور شد: از ابتدای تیرماه امسال توقف تولید پژو ۴۰۵ و از ابتدای مردادماه، توقف تولید پلتفرم ایکس ۱۰۰ پراید اتفاق می افتد و خودروهایی که تا آن زمان برای شماره گذاری به پلیس فرستاده شده یا می شوند، مربوط به تولیدات پیشین ایران خودرو و سایپا است.

مدیر کل نظارت بر اجرای استاندارد صنایع فلزی سازمان ملی استاندارد ایران تاکید کرد: به این ترتیب از یکم مردادماه تولید همه انواع مدل های پراید به جز وانت پراید (که آن هم به دلیل کمبود تولید وانت از سوی وزارت صنعت درخواست شده) متوقف می شود، همچنین تولید پژو ۴۰۵ جی.ال.ایکس نوع دوگانه سوز آن با تیراژ محدود برای تاکسی ها و ناوگان حمل و نقل ادامه خواهد یافت." در این زمینه تولید پژو ۴۰۵ اس.ال.ایکس که با موتور TU۵ عرضه می شود، ادامه خواهد داشت".وی تاکید کرد: هر خودروی جدیدی که بخواهد به عنوان جانشین این دو خودرو معرفی شود، باید از استانداردهای ۸۵ گانه برخوردار باشد و در این زمینه اغماضی نداشته یا مهلت اضافه ای داده نخواهد شد.

به گزارش ایرنا، در روزهای گذشته ایران خودرو از "سمند سال بهینه" به عنوان جانشین پژو ۴۰۵ جی.ال. ایکس نام برده است. برای پراید هم هرچند به طور رسمی جانشینی معرفی نشده، اما به نظر می رسد انواع تیبا به دلیل فاصله قیمتی کمتر را بتوان به عنوان جانشین آن در نظر گرفت.این مقام مسوول خاطرنشان کرد: اکنون خودروی دنا با گیربکس دستی ایران خودرو موفق به گذراندن استانداردهای ۸۵ گانه شده و خودروی دنا پلاس اتوماتیک این خودروساز نیز که به تازگی از آن رونمایی شده، موفق به پاس کردن این استانداردها شده است. وی تاکید کرد: سازمان ملی استاندارد هیچ گاه عقب نشینی از اجرای استانداردهای یادشده نداشته و نخواهد شد، زیرا ما مجری قانون هستیم و هر آنچه قانون تکلیف کند را اجرا خواهیم کرد.پیرایش در عین حال یادآور شد: دولت و شورای عالی استاندارد برای سه مورد استاندارد خودروهای سواری و دو مورد استاندارد مربوط به خودروهای تجاری که با مشکل تامین قطعه و واردات متاثر از تحریم ها مواجه بودند، مهلت قائل شده و این سازمان نیز بر حسب قانون این مهلت را اجرایی کرد.وی تاکید کرد: استانداردهای ۸۵ گانه، استانداردهای ایمنی و عملکردی هستند و این سازمان با استانداردهایی که جنبه ظاهری و آپشنال داشته باشد کاری ندارد، به همین دلیل استاندارد مواردی همچون تایر، شیشه، برخورد از روبرو، برخورد از بغل، کیسه هوا و غیره برایمان بسیار مهم است، اما در مسائل کیفی، دوام خودرو، ظاهر و آپشن ها و امکانات ورود نمی کنیم.

میدان نفتی آزادگان جنوبی را در شرایط بدی تحویل گرفتیم

وزیر نفت گفت: خوشحالم که امروز قراردادی به ارزش ۱.۳ میلیارد دلار امضا شد؛ میدان نفتی مشترک آزادگان را در شرایط بدی تحویل گرفتیم اما خوشبختانه خوب عمل کردیم.به گزارش مهر، بیژن زنگنه وزیر نفت در آئین امضای قراردادهای تکمیل توسعه میدان آزادگان جنوبی و احداث واحد فراورش مرکزی با بیان اینکه افزایش ضریب بازیافت نفت مهم و حیاتی است، اظهار داشت: وزارت نفت همانند سابق به مسئولیت اجتماعی خود در حوزه نفت عمل می کند و با وجود همه مشکلاتی که با آن دست و پنجه نرم می کند، ظرفیت تولید در غرب کارون از ۷۰ هزار بشکه به حدود ۴۰۰ هزار بشکه رسیده است.

وی افزود: تمامی میادین مشترک کشور تا پایان دوره فعالیت دولت دوازدهم سر و سامان می گیرد. در این راستا برای میدان مشترک گازی فرزاد ب قرارداد منعقد می شود. به گفته این مقام مسئول در حال حاضر مجلس شورای اسلامی در مورد میادین مشترک نفتی و گازی حساس شده است که حساسیت به حق و به جایی است و باید هم حساس باشند اما به همین موازات باید به افزایش ضریب بازیافت و برداشت از میدان حساس باشند.زنگنه با اشاره به اینکه ذخیره در جای میدان نفتی آزادگان جنوبی ۲۷ میلیارد بشکه است، تصریح کرد: با تکنولوژی ای که در حال حاضر در دست داریم می توانیم به کمتر از یک و نیم میلیارد بشکه آن دسترسی داشته باشیم. البته منظور این نیست که بتوان ۱۰۰ درصد ذخایر درجا را برداشت کرد چرا که بسته به شرایط زمین و مخزن، دسترسی به این ذخایر متفاوت است. اما در صورت دسترسی به این میزان (یک و نیم میلیارد بشکه) به طور حدودی بالغ بر هزار میلیارد دلار به ثروت مردم ایران اضافه خواهد شد. به همین دلیل نباید از اجرای افزایش بازیافت بازی می کنند، خاطر نشان کرد: البته در این زمینه از مشاوره و کمک خارجی ها نیز استفاده می کنیم.



افزایش ضریب بازیافت کوتاه نخواهم آمد.وزیر نفت با تأکید بر اینکه دانشگاه ها رکن اساسی را در زمینه افزایش تولید و افزایش ضریب بازیافت بازی می کنند، خاطر نشان کرد: البته در این زمینه از مشاوره و کمک خارجی ها نیز استفاده می کنیم.

تولیدکنندگان نگران نباشند، ارز تولید تحت هر شرایطی تامین می شود



سرپرست وزارت صمت با تاکید بر اینکه ارز مورد نیاز تولیدکنندگان، تحت هر شرایطی تامین خواهد شد، گفت: اصناف کشور همچون همه مقاطع حساس کشور، در کنار مردم، بازار را مدیریت خواهند کرد.

به گزارش مهر، حسین مدرس خیابانی در جلسه ستاد تنظیم بازار با تاکید بر اینکه ارز مورد نیاز تولیدکنندگان را تحت هر شرایطی تأمین خواهیم کرد، گفت: تولیدکنندگان نگران نباشند چراکه تأمین ارز مورد نیاز تولید در اولویت کاری وزارت صنعت، معدن و تجارت است.سرپرست وزارت صنعت، معدن و تجارت افزود: مقوله بازار برای مردم به لحاظ امنیت روانی و ذهنی و برای دولت فوق العاده مهم است و خوشبختانه متولیان بخش بازار و بزرگان تشکل های صنفی بارها ثابت کرده اند که بیشتر از همه دغدغه اداره و آرامش بازار را دارند؛ به نحوی که اصناف در دوران کرونا حماسه آفریدند و نشان دادند که بیشتر از همه به فکر مردم هستند.وی تصریح کرد: با تصمیم ستاد اقتصادی دولت، اقدام بسیار خوبی برای ترخیص و انتقال کالاهای موجود در بنادر کشور و گمرکات کشور اتخاذ شده؛ این در حالی است که همواره موضوع تأمین مواد اولیه و کالاهای اساسی در اولویت بوده است.به گفته مدرس خیابانی، با تصمیمی که ستاد اقتصادی دولت اتخاذ کرده، تأمین ارز کالاهای اساسی و مواد اولیه شتاب می گیرد و مفهوم آن این است که مواد اولیه کارخانجات نیز به موقع تأمین خواهد شد؛ این در حالی است که نزدیک به ۴ میلیون تن کالای اساسی در گمرکات کشور است و اگر این عدد تغییری نمی کند، به این دلیل است که مدام در حال تأمین کالاهای اساسی هستیم و بدون وقفه، تأمین کالای اساسی ادامه دارد.

۳.۵ میلیون تن کالای اساسی در بنادر و گمرکات

معاون فنی و امور گمرکی گمرک ایران گفت: میزان کالای غیر کانتینری که کالاهای اساسی را تشکیل می دهند حدود ۳.۵ میلیون تن می شود که در بنادر و گمرکات موجود است.به گزارش گمرک ایران، مهرداد جمال ارونقی اظهار داشت: میزان کالای غیر کانتینری که کالاهای اساسی را تشکیل می دهند حدود ۳.۵ میلیون تن است که در بنادر و گمرکات موجود است. میزان کالاهای غیر کانتینری و غیر اساسی نیز ۳.۳ میلیون تن هستند که در بنادر و کشتیرانی موجودند. معاون فنی و امور گمرکی گمرک ایران گفت: اگر کالایی شرایط ترخیص از گمرک را داشته باشد از گمرک ترخیص می شود اما به طور کلی زمان دو ماهه برای صاحبان کالا در نظر گرفته شده است که می تواند کالای خود را در گمرک نگه دارد.وی افزود: اگر در تشریفات کالا موانعی وجود داشته باشد موجب رسوب کالا در بندر و گمرک خواهد شد و تا موانع برطرف نشود کالا در گمرک می ماند تا زمانی که صاحب کالا نسبت به خروج و امحای کالا اقدام کند.ارونقی تصریح کرد: ممکن است قبل از ثبت سفارش کالا حمل و در گمرک بماند که در صورت نداشتن تشریفات گمرکی کالا در گمرک می ماند. گمرک تا مجوزهای قانونی را کسب نکند نمی تواند اجازه ترخیص کالا را صادر کند.وی افزود: ۱۰ تا ۲۰ درصد صاحبان کالا، کالا را در گمرک نگه می دارند اما ۸۰ درصد صاحبان کالا به دلیل مشکلاتی که از سوی سازمان های مختلف پیش می آید نمی توانند کالا را از گمرک خارج کنند بنابراین باید صاحبان کالا با آرامش خاطر کالا را از گمرک خارج کنند.معاون فنی و امور گمرکی گمرک: با توجه به ارتباط گمرک با ۳۵ دستگاه مختلف، طولانی شدن تشریفات کالا برای اخذ مجوزهای قانونی موجب ایستایی کالا در گمرک می شود.



اخبار

یک ایرلاین داخلی بلیت تهران-گوانگجو را ۳۷۱ میلیون تومان فروخت

یکی از ایرلاین های ایرانی که از بامداد امروز پرواز تهران-گوانگجو (چین) را بعد از ۶ ماه قطع پروازهای مسافری ایران و چین بازراه اندازی کرده، بلیت یکسره آن را ۳۷۱ میلیون تومان به فروش می رساند.به گزارش خبرنگار مهر، یک شرکت هواپیمایی داخلی اقدام به راه اندازی پروازهای تهران-گوانگجوی چین به قیمت ۳۷ میلیون و ۲۲۰ هزار تومان برای یکسر پرواز کرده است.

این پرواز دوشنبه هر هفته ساعت ۵ بامداد از تهران برگزار شده و ساعت ۱۶ به وقت محلی در فرودگاه گوانگجو به زمین می نشیند. مدت پرواز این سفر، ۷ ساعت و نیم اعلام شده است.با توجه به اینکه بیشتر متقاضیان خرید بلیت این مسیر هوایی، تجار و بازرگانان ایرانی هستند، بلیت این مسیر برای دوشنبه هفته آینده ۶ مرداد بلافاصله دقایقی پس از آغاز فروش به اتمام رسید و این شرکت هواپیمایی در حال فروش بلیت پرواز تهران-گوانگجو برای تاریخ دوشنبه ۱۳ مرداد است.فروش رفتن سریع این بلیت آنهم با چنین نرخی ناشی از محدود شدن شدید پروازهای بین المللی ناشی از شیوع ویروس کروناست.

نظارت ها در بازار تشدید می شود

رئیس سازمان حمایت مصرف کنندگان و تولیدکنندگان از تشدید نظارت بر بازار خبر داد و گفت: انبارها و محل های نگهداری کالا زیر ذره بین بازرسان قرار دارند.به گزارش مهر، عباس تابش در نشست ستاد تنظیم بازار از تشدید نظارت بر بازار کالاهای اساسی و اقلام پرمصرف مورد نیاز مردم خبر داد و گفت: انبارها و محل های نگهداری کالا زیر ذره بین قرار دارند و بر این اساس، انبارها برای محتکران ناامن خواهد بود.رئیس سازمان حمایت مصرف کنندگان و تولیدکنندگان افزود: گشت های مشترک در بازار و مراکز نگهداری و عرضه کالا ۵۱ درصد و تعداد بازرسی ها در سه ماهه نخست امسال، ده درصد رشد داشته است.وی تصریح کرد: در این مدت تعداد پرونده های بررسی شده در این سازمان از حداقل یک میلیارد تومان تا هزار و ۵۰۰ میلیارد تومان از ۳۵ پرونده به ۵۶۱ پرونده افزایش یافت که رشد هزار و ۶۰۰ درصدی را نشان می دهد.در این میان به جای برخورد با تخلفات صنفی، برخورد با تخلفات کلان در دستور کار ما قرار دارد و این رویکرد سازمان حمایت است.به گفته تابش، ۱۷ گروه کالایی در اولویت بازرسی هفتگی این سازمان قرار دارد که در سه ماهه نخست امسال ۳۲۸ هزار و ۲۱۸ مورد بازرسی بر روی این کالاها انجام شده که به تشکیل ۱۲ هزار و ۶۵۲ پرونده تخلف منجر شده و از مردم تقاضا می شود و در صورت مشاهده هر گونه تخلف، موارد را از طریق سامانه ۱۲۴، «نرم افزار قیمت» و سازمان های صنعت، معدن و تجارت استان ها شکایت های موردی خود را اعلام کنند تا در سریع ترین زمان رسیدگی شود.

برای دریافت وام کرونایی، چه وثایقی لازم است؟

وزارت تعاون، کار و رفاه اجتماعی جزئیات تضامین و وثایق تسهیلات حمایتی کرونا کسب و کارها را اعلام کرد.به گزارش وزارت تعاون، کار و رفاه اجتماعی، مطابق جدول ارائه شده از سوی این وزارتخانه مبلغ تسهیلات ویژه کسب و کار کرونا در صورتی که تسهیلات تا ۱۶۰ میلیون ریال باشد، سفته فرد متقاضی یا چک به تشخیص بانک، تسهیلات ۱۶۰ تا ۴۸۰ میلیون ریال نوع وثیقه سفته فرد متقاضی یا چک به تشخیص بانک به همراه یک ضامن (واحد اقتصادی دیگر یا کارمند)، مبلغ تسهیلات ۴۸۰ تا ۱,۶۰۰ میلیون ریال و نوع وثیقه سفته فرد متقاضی یا چک به تشخیص بانک به همراه ۲ ضامن (واحد اقتصادی دیگر یا کارمند)، مبلغ تسهیلات ۱,۶۰۰ تا ۲,۰۰۰ میلیون ریال با نوع سفته فرد متقاضی یا چک به تشخیص بانک به همراه ۳ ضامن (واحد اقتصادی دیگر یا کارمند)، مبلغ تسهیلات از ۲,۰۰۰ میلیون ریال بالاتر و با نوع وثیقه ارائه تضمین صادره از سوی صندوق های ضمانت و یا بنا به تشخیص بانک ارائه وثایق متعارف و سقف مبلغ سفته ۱.۵ برابر اصل و سود تسهیلات است. گفتنی است؛ پرداخت تسهیلات حمایتی به کسب و کارهای آسیب دیده از کرونا یکی از سیاست های وزارت تعاون، کار و رفاه اجتماعی در جهت حفظ اشتغال بنگاه ها و صیانت از نیروی کار است که تا ۵ مرداد ماه مهلت ثبت نام آن تمدید شده است.

صادرات ۳۷ تن زعفران در سه ماه نخست امسال

سخنگوی گمرک گفت: طی سه ماهه اول سال جاری ۳۷ هزار و ۶۴۵ کیلوگرم زعفران به بیش از ۵۲ کشور صادر شده است.به گزارش گمرک، «سید روح الله لطیفی» با اشاره به صادرات ۳۷ هزار و ۶۴۵ کیلوگرم زعفران به بیش از ۵۲ کشور در سه ماهه اول امسال علی رغم دشواری های موجود در پی شیوع ویروس کرونا تصریح کرد: ارزش این حجم صادرات زعفران بالغ بر ۳۸ میلیون و ۵۷۹ هزار و ۸۱۶ دلار و اصلی ترین مقاصد این صادرات به ترتیب هنگ کنگ با ۱۲ تن و ۷۳۴ کیلوگرم به ارزش ۱۴ میلیون و ۴۰۳ هزار و ۳۵۵ دلار، اسپانیا با ۹ تن و ۱۹۸ کیلوگرم و امارات متحده عربی با ۳ تن و ۴۸۵ کیلوگرم است.وی با اشاره به کشورهای ایتالیا، کره، آلمان، سوئد، فرانسه و چین به عنوان سایر مقاصد صادراتی زعفران ایران تصریح کرد: از ۱۲۲ هزار هکتار سطح زیر کشت زعفران در دنیا ۱۱۵ هزار هکتار آن در ایران بوده که ۹۴ درصد زعفران جهان را تولید می کنیم. وی با بیان اینکه سال ۹۸ حدود ۵۰۰ تن زعفران در کشور تولید و به طور معمول نزدیک به ۸۰ درصد آن صادر شد، خاطرنشان کرد: شیوع ویروس کرونا در سراسر جهان بر تجارت خارجی زعفران که یک کالای صادراتی با اهمیت است نیز تاثیر گذار بود و به دلیل اینکه عمده صادرات این محصول از ایران از طریق حمل و نقل هوایی انجام می شود کاهش یا توقف پروازهای خارجی تاثیر منفی بر صادرات زعفران داشته است.لطیفی گفت: کروسین، پیکرو کروسین و سافرونال به عنوان سه ماده موثر در زعفران دارای خواص دارویی بالایی هستند و در بسیاری از کشورها از جمله هنگ کنگ، اسپانیا و آلمان از آن دارو تولید می کنند.

روزنامه جمهور
۴
اخبار شهرستانها
سه شنبه / ۳۱ تیر ۹۹
۲۹ ذی القعده ۱۴۴۱
۲۱ جولای ۲۰۲۰
شماره ۶۰۴ / سال سوم

استاندار البرز: آمار مبتلایان به کرونا در البرز افزایش داشته است

کرج -حسن آبی -خبرنگار روزنامه جمهور: استاندار البرز با اشاره به تداوم وضعیت قرمز شیوع کرونا در استان از تمدید محدودیت ها از تاریخ ۲۸ تیرماه خبر داد و گفت: در چند روز اخیر آمار مبتلایان به کرونا در البرز افزایش داشته ولی خوشبختانه تعداد فوتی های ناشی از این بیماری کاهش یافته است.

عزیزاله شهبازی افزود: اکنون تمامی شهرستان های البرز در وضعیت قرمز قرار دارند و اعمال محدودیت ها برای تمامی شهرستان در نظر گرفته شده است.

وی ادامه داد: اکنون برای آگاهی بخشی به مردم، بنرهای متعددی در سطح شهرستان های نصب شده و همچنین مراکز و اجتماعات سرپوشیده از فعالیت خودداری کرده اند، البته تالارهای پذیرایی استان با همراهی ویژه ای در عدم برگزاری مراسم، در کشور زبانزد هستند.

استاندار البرز گفت: وضعیت در البرز قرمز است ولی شرایط از کنترل خارج نشده، از سوی دیگر نیز بیمارستان های ۱۸ گانه استان با تمام امکانات و تجهیزات آمادگی کامل را دارند.

وی افزود: البرز در مسیر تردد ۱۴ استان کشور قرار دارد و ایران کوچک تبادل جمعیتی فراوانی به صورت روزانه با پایتخت و سایر استان های همجوار دارد، به طوری که در روز بیش از یک میلیون و ۲۰۰ خودرو از محورهای استان عبور می کند.

شهبازی گفت: البرز در موج اول کرونا با خسارات جانی کمتری مواجه بود چرا که مردم و به ویژه اصناف همراهی بسیار خوبی داشتند، اکنون نیز تعامل ها برای فاصله گذاری اجتماعی، استفاده از ماسک و رعایت پروتکل های بهداشتی در موج دوم آغاز شده است.

وی افزود: امید است ظرف یک هفته آینده با توجه به همراهی مردم و برنامه ریزی های صورت گرفته، بیماری کرونا در البرز مهار شود.

استاندار البرز گفت: طبق اظهارات وزیر محترم بهداشت، درمان و آموزش پزشکی، تهران و البرز یکسان هستند و قرار است قرارگاه منطقه ای تشکیل شود، از این رو برای خروج از وضعیت قرمز پیشنهاداتی به ستاد ملی داده شد و در انتظار تایید آنها هستیم.

وی افزود: طبق راهبردهای وزیر محترم کشور در حوزه کمیته امنیتی و اجتماعی که قطعا اجرایی خواهد شد.

شهبازی گفت: تعطیلی پنجشنبه ها، کاهش ساعت کاری ادارات و کاهش نیروهای حاضر در ادارات و سازمان ها از جمله این پیشنهادات است. وی تصریح کرد: این محدودیت ها شامل تعطیلی دانشگاه ها، مدارس، مدارس شبانه روزی، حوزه های علمیه، آموزشگاه های فنی و حرفه ای، زبانسراها و سایر آموزشگاه ها و کتابخانه ها، استخرهای سرپوشیده، سینما، تئاتر و مراکز مشابه، موزه و باغ موزه ها، تالارهای پذیرایی، آرایشگاه های زنانه و سالن های زیبایی، مساجد و مصلی ها، برگزاری هر گونه مراسم اجتماعی، فرهنگی، مذهبی و همایش ها، باشگاه های ورزشی و ورزش های دربرخورد از جمله کشتی و کاراته، کافه، قهوه خانه و چایخانه، باغ وحش و شهربازی ها، مراکز تفریحی، آبی، استخرهای سرپوشیده، باشگاه های بدنسازی و برگزاری نماز جمعه می شود.*

خبر

رئیس اداره آب و فاضلاب آسارا خبر داد؛

بازسازی خط انتقال آب روستاهای تکیه سپهسالار و نساء



کرج - حسن آبی - خبرنگار روزنامه جمهور :رئیس اداره آب و فاضلاب آسارا از بازسازی خط انتقال آب روستای تکیه سپهسالار و نساء واقع در جاده کرج - چالوس خبر داد.

اصغر جعفری نسب اظهار کرد: با تعمیرات و بازسازی های انجام شده در خطوط انتقال و شبکه های توزیع ضمن جلوگیری از هدر رفت آب، کیفیت و کمیت آب شرب روستاهای تکیه سپه سالار و نساء بهبود یافت.

وی افزود: آب شرب اهالی روستاهای تکیه سپهسالار و نساء با انجام ۴۴ مورد تعمیر خط انتقال و شبکه توزیع و به لحاظ کیفی و کمی ارتقا پیدا کرده است.

رئیس اداره آب و فاضلاب آسارا گفت: نصب دینام، نصب شیر، تعمیر پمپ و جوشکاری منبع نیز از دیگر اقداماتی است که در راستای بهبود کیفیت و کمیت آب شرب این دو روستا طی یک ماه گذشته انجام شده است.

جعفری نسب اضافه کرد: طی یک ماه گذشته در این دو روستا تعداد ۱۵ انشعاب غیرمجاز نیز جمع آوری شده است.

وی همچنین گفت: واحد امور مشترکین به صورت مستمر و مداوم و با رعایت قوانین و مقررات در راستای تشکیل پرونده برای انشعابات غیرمجاز و جمع آوری آن ها اقدام کرده و در صورت لزوم توسط مراجع قضائی و با همکاری مأموران نیروی انتظامی اخطاریه صادر می کند.

سرپرست مرکز پایش و نظارت بر کیفیت آب و فاضلاب خبر داد؛

موفقیت آزمایشگاههای آب و فاضلاب مازندران در آزمون ملی مهارت با درجه عالی

ساری –زهرا اسلامی - خبرنگار روزنامه جمهور : سرپرست مرکز پایش و نظارت بر کیفیت آب و فاضلاب از کسب موفقیت آزمایشگاههای آب وفاضلاب مازندران در آزمون ملی مهارت با درجه عالی خبر داد.

به گزارش روابط عمومی و آموزش همگانی شرکت آب و فاضلاب مازندران؛ مهندس علی معزی با اعلام این خبر افزود: در راستای افزایش بهره وری و ارتقای خدمات برتر کیفیت آب ونیز الزامات استاندارد بین المللی IEC۱۷۰۲۵ / ISOاویرایش ۲۰۱۷ آزمایشگاههای مرکزی ،نوشهر وقائمشهر در آزمون ملی مهارت موفق به دریافت درجه عالی Excellenceشد.

وی ادامه داد: آزمایشگاههای مرکزی و نوشهر در سالهای گذشته نیز موفق به دریافت گواهینامه استاندارد ایزو۱۷۰۲۵ که مورد تائید شرکت مهندسی آب وفاضلاب کشور می باشد، شد.

مهندس معزی خاطرنشان کرد: آزمایشگاه آب وفاضلاب قائمشهر در سال جاری در ممیزی نهایی استاندارد ایزو۱۷۰۲۵ حضور خواهد داشت.

اعضای کمیته توسعه دولت الکترونیک شرکت آب و فاضلاب استان گلستان معرفی شدند

گرگان - دستجردی - خبرنگار روزنامه جمهور :

در حکمی از سوی بهزاد هرمزی، رئیس هیئت مدیره و مدیر عامل شرکت آب و فاضلاب استان گلستان اعضای کمیته توسعه دولت الکترونیک ، امنیت اطلاعات و هوشمند سازی این شرکت معرفی شدند .

در بخشی از این احکام آمده است :

با عنایت به دستورالعمل تشکیل کمیته های اداری و مدیریتی در شرکتهای آب و فاضلاب به موجب این ابلاغ از تاریخ صدور به عنوان اعضای کمیته توسعه دولت الکترونیک ، امنیت اطلاعات و هوشمند سازی این شرکت معرفی می شوید .

امید است با استعانت از پروردگار متعال در انجام کارها و امور محوله موفق باشید .

لازم به ذکر است در این احکام آقایان علیرضا کریمی به عنوان عضو و دبیر، فرهاد طهماسبی ، داود احمدی نصرآبادی ، اردشیر سلطانیان ،باقر عیدی و ولی الله ساور به عنوان اعضای کمیته توسعه دولت الکترونیک ، امنیت اطلاعات و هوشمند سازی شرکت معرفی گردیدند .

مدیر کل مدیریت بحران استانداری اصفهان خبر داد؛

جداسازی شبکه آبیاری فضای سبز از آب شرب در ۱۰۷ شهر اصفهان



اصفهان -حضوربخش -خبرنگار روزنامه جمهور: مدیر کل مدیریت بحران استانداری اصفهان از جدا شدن شبکه آبیاری فضای سبز از آب شرب در استان اصفهان جدا شد.

منصور شیشه فروش در جلسه راهکارهای مصرف بهینه آب بیان کرد: در ۱۰۷ شهر استان اصفهان، شبکه آبیاری فضای سبز از آب شرب جدا شد.

وی گفت: درحال حاضر استان اصفهان اولین استان در کشور است که در همه شهرهای آن شبکه آبیاری فضای سبز از آب شرب جدا گردید.

وی با بیان اینکه شهرداران و دهیاران به منظور مصرف بهینه آب باید در توسعه فضای سبز از گونه گیاهان مقاوم به خشکی استفاده کنند خاطرنشان ساخت: آبیاری فضای سبز باید به صورت قطره ای انجام شود تا از هدر رفت آب جلوگیری به عمل آید.

شیشه فروش با تاکید بر لزوم تدوین پروتکل عملیاتی مصرف بهینه آب از سوی شرکت آبفا استان اصفهان افزود: شرکت آبفا استان باید در کوتاه ترین زمان ممکن پروتکل عملیاتی مصرف بهینه آب در رابطه با بخش مختلف از جمله صنعت، کشاورزی، اصناف، نیروهای نظامی و انتظامی، بخش خانگی و شهرداری تدوین و به مدیریت بحران استانداری اعلام نماید.

مدیر کل مدیریت بحران استانداری اصفهان با اشاره به تاسیس خانه فرهنگ آب و برق در استان اصفهان اظهار داشت: با توجه به راه اندازی خانه فرهنگ آب و برق در استان اصفهان انتظار می رود این دو شرکت با تعامل و همکاری با یکدیگر راهکارهای جدید پیرامون مصرف بهینه انرژی ارائه دهند.

در ادامه این نشست معاون بهره برداری و توسعه آب شرکت آبفا استان اصفهان با تاکید بر استفاده دستگاه های اجرایی، نظامی، انتظامی و فرهنگی بر تجهیزات کاهنده مصرف آب عنوان کرد: دستگاه های مختلف استان اگر اقدام به نصب تجهیزات کاهنده ی مصرف آب نمایند قطعا تاثیر به سزایی در مصرف بهینه آب در سطح استان دارد.

ناصر اکبری استفاده از سایبان کولر در ادارات ونهادها را بسیار موثر در مصرف بهینه آب دانست و خاطرنشان ساخت: بررسی ها حاکی از آن است که استفاده از سایبان کولر موجب صرفه جویی ۵۰ لیتر آب در شبانه روز می شود و استفاده از تجهیزات کاهنده مصرف آب را تا ۳۰ درصد کاهش می دهد.

وی با اشاره به ایجاد زیرساخت های لازم جهت توزیع عادلانه کمی و کیفی آب در سطح استان اعلام کرد: در ۱۰ سال اخیر با ایجاد ۸۸ ایستگاه اصلی تله متری، نصب شیرهای فشار شکن و راه اندازی سامانه هوشمند پایش فشار شبکه زیرساخت های لازم در رابطه با توزیع عادلانه کمی و کیفی آب در سطح استان ایجاد شده است.

معاون بهره برداری و توسعه آب شرکت آبفا استان اصفهان با افزایش بی سابقه دما در خرداد ماه سال جاری گفت: به رغم افزایش متوسط ۲/۷ درجه دما نسبت به خرداد ماه سال گذشته، آب شرب مردم بدون قطعی و به صورت پایدار تامین شد.

وی اعلام کرد: با افزایش دما به بیش از ۳۳ درجه، مصرف آب در استان افزایش می یابد بطوریکه در زمان پیک مصرف نیاز آبی استان ۱۵/۵ مترمکعب در ثانیه است، اما توان تامین آب شرب حدود ۱۳ متر مکعب در ثانیه می باشد.

معاون بهره برداری و توسعه آب شرکت آبفا استان اصفهان گفت: با اقدامات فرهنگی و فنی سعی در جبران کمبود ۲/۵ مترمکعب آب شرب در استان شده است.

اکبری اعلام کرد: الگوی مصرف آب در استان اصفهان از ۲۰ مترمکعب در ماه به ۱۴ مترمکعب رسیده است و خوشبختانه بسیاری از مشترکین مطابق الگو آب مصرف می نمایند. این در حالی است که متوسط مصرف هر خانوار در استان اصفهان حدود ۱۱ مترمکعب در ماه می باشد.

در دیدار با اتحادیه انجمن های اسلامی دانش آموزان استان مطرح شد؛

استفاده از خرد جمعی برای اثرگذاری در حوزه های تربیتی و فرهنگی

ساری –زهرا اسلامی - خبرنگار روزنامه جمهور : ؛مدیر کل آموزش و پرورش مازندران در دیدار با اعضای اتحادیه انجمن های اسلامی دانش آموزان استان بر استفاده از ظرفیت های دو طرف تاکید کرده و گفت: باید از خرد جمعی و هم اندیشی مشترک برای اثرگذاری در حوزه های تربیتی و فرهنگی دانش آموزان استفاده کنیم.

به گزارش اداره اطلاع رسانی و روابط عمومی آموزش و پرورش مازندران؛ علیرضا سعدی پور در این دیدار با بیان اینکه محور همه فعالیتهای ما دانش آموز است، گفت: تربیت کاری تخصصی است و اگر امروز به مسائل تربیتی توجه نکنیم در آینده باید پاسخگو باشیم.

وی با بیان اینکه مهم ترین دغدغه امروز ما باید بحث تربیتی دانش آموزان باشد و ما نیازمند کمک تمام تشکل ها هستیم، تصریح کرد: باید الگوهای اثرگذار را برای دانش آموزان معرفی کرده و در این راه بهترین الگوهای ما بزرگان دین مان و شهدای بزرگوار هستند. ما سردار رشید اسلام شهید قاسم سلیمانی داریم که باید راه و منش ایشان برای دانش آموزان اطلاع رسانی شود.

مدیر کل آموزش و پرورش مازندران با بیان اینکه باید راه و روش این بزرگان را به دانش آموزان نشان دهیم، خاطرنشان کرد: یکی از مهم ترین راهکارها شهید پژوهی است. باید رفتار، عملکرد، زندگی، اخلاق و وصیت نامه شهدا را برای دانش آموزان معرفی کرده و مدیریت نفوذ بر دلها که سردار سلیمانی از آن بهره مند بود را به دانش آموزان آموزش دهیم. سعدی پور با بیان اینکه توجه جدی به سند تحول بنیادین به عنوان راهبرد اصلی در آموزش و پرورش است، گفت: رویکرد ما این است دانش آموزی تربیت کنیم که انقلابی، مسئولیت پذیر، ولایتمدار و وطن دوست باشد. ملاک فعالیتهای ما سند تحول بنیادین آموزش وپرورش است و سند ۲۰۳۰ هیچ جایگاهی برای ما ندارد. توجه به سند تحول بنیادین آموزش و پرورش مهمترین مولفه و تربیت مبتنی بر آموزه های دینی به عنوان تفاوت انقلاب اسلامی با دیگر نظامها محسوب می شود.

مسئول اتحادیه انجمن های اسلامی دانش آموزان استان مازندران نیز در این دیدار با این اینکه موضع گیری صریح مدیر کل آموزش و پرورش مازندران در قبال باطل بودن سند ۲۰۳۰ جای تقدیر دارد و از اینکه ایشان همواره بر سند تحول بنیادین آموزش وپرورش تاکید می کنند بسیار جای امیدواری است. "پیمان بابا گل زاده" با بیان اینکه اتحادیه انجمن های اسلامی دانش آموزان در راستای کادرسازی برای جریان انقلاب اسلامی حرکت می کند، افزود: طرح های خوبی همچون طرح همکلاسی آسمانی، مدرسه انقلاب، نمایشگاه مدرسه ای، طرح انسجام و توانمندسازی دانش آموزان از جمله رویکردهای مهم برای ارتقا رفتار تربیتی و فرهنگی دانش آموزان است. وی با تاکید بر اهمیت گفتمان ایثار و شهادت تصریح کرد: معلمان و مربیان پرورشی در نهادینه سازی این گفتمان نقش تعیین کننده ای دارند از این رو باید معلم پرورشی را یک شغل تخصصی بدانیم و ما حاضریم در توانمندسازی این قشر عزیز از تمام توان و ظرفیت خود در جهت نشر و فرهنگسازی ارزش های انقلاب اسلامی بهره گیری کنیم.

سرپرست منطقه ٤ شهرداری کرج خبرداد ؛

بررسی مشکلات محله اختر آباد در نشست با معتمدین محلات



کرج-حسن آبی-خبرنگار روزنامه جمهور :استفاده از تجربیات و تخصص معتمدین در اجرای امور مختلف شهری علاوه بر ارتقای کیفیت و تسریع در انجام پروژه های مختلف شهری، سبب ارائه خدمات مطلوب و شایسته تری به مردم از سوی مدیریت شهری می شود.

امیرحسین کاظمینی با بیان اینکه مردم سرمایه های اصلی مدیریت شهری کرج هستند، گفت: با توجه به محدودیت بودجه شهرداری و همچنین استفاده بهینه از منابع مالی تلاش می کنیم با هم اندیشی شهروندان و معتدین نسبت به شناسایی اولویت ها و نیازها در جهت خدمت رسانی بهتر به شهروندان، گام بر داریم.

وی عنوان کرد: طی چند سال اخیر پروژه های شاخص و زیرساختی خوبی در شهرک قائم (اختر آباد) از قبیل احداث پارک دو هکتاری هاشمی و توسعه آن تا ۶ هکتار، جدول کشی، آسفالت و لکه گیری معابر، عملیاتی و اجرایی شده است و این امر بدون توقف ادامه خواهد داشت.

این مسئول تشکیل جلسه های محله محور را ایده مطلوبی ارزیابی کرد و گفت: حضور معتمدین محلات در جلسه های مشترک و انعکاس و بازتاب دغدغه ها و مشکل شهروندان، ما را در برنامه ریزی شهری یاری می کند و امیدواریم با تشکیل مستمر این جلسه ها بتوانیم زمینه توسعه بیش از پیش منطقه را فراهم آوریم.

رئیس دانشگاه علوم پزشکی گیلان در دیدار با معاون وزیر بهداشت مطرح کرد:

تسریع پروژه های عمرانی علوم پزشکی گیلان نیازمند تزریق اعتبار ملی است

رشت -مرجان گودرزی-خبرنگار روزنامه جمهور:رئیس دانشگاه علوم پزشکی گیلان در دیدار با معاون توسعه مدیریت و منابع وزارت بهداشت مجددا بر نیازمندی این دانشگاه به نیروی پرستار از جمله پرستاران داوطلب در دوران کرونا تاکید و خواستار تعیین تکلیف آنها شد.

صبح امروز دکتر ارسلان سالاری، رئیس دانشگاه علوم پزشکی گیلان در جریان حضور در وزارت بهداشت با دکتر تقوی نژاد، معاون توسعه مدیریت و منابع وزیر بهداشت و درمان دیدار و گفت و گو کرد.

دکتر سالاری در حاشیه این نشست در گفت و گو با خبرنگار وب دا اظهار داشت: مهمترین مسئله طرح شده در حضور دکتر تقوی نژاد، معاون توسعه مدیریت و منابع وزارت بهداشت، موضوع نیروی انسانی از جمله موضوع تعیین تکلیف پرستاران به کار گیری شده در ایام شیوع بوده است.

رئیس دانشگاه علوم پزشکی گیلان با اشاره به زحمات بی شائبه کادر سلامت از جمله پرستاران داوطلب در ایام کرونا، افزود: این پرستاران بنا به نیاز بیمارستان ها در ایام شیوع کرونا به کار گیری شدند، اما به دلیل عدم مجوزهای قانونی هنوز تعیین تکلیف نشده اند.

وی با اشاره به کمبود نیروی پرستار در گیلان گفت: دانشگاه علوم پزشکی گیلان به شدت به این نیروهای فرهیخته و زمان شناس که در بحران کرونا به کمک بیماران شتافتند نیاز مند است و این اعلام نیاز پیش از بحران کرونا نیز بارها به وزارت متبوع اعلام شده است.



خبر

رئیس اداره مخابرات مراوه تپه:

تمام امکانات را برای کسب حداکثر رضایت مردم بکار خواهیم گرفت

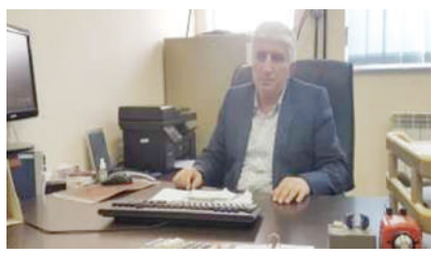

گرگان - دستجردی - خبرنگار روزنامه جمهور : در ایام حساس کنونی مجموعه همکاران پرتلاش مخابرات مراوه تپه ضمن رعایت نکات بهداشتی، با جدیت و تلاش وافر و سرویس دهی مناسب،موجب کاهش مراجعه حضوری شهروندان شده اند.

مهندس رجبعلی خطیبی رئیس اداره مخابرات شهرستان مراوه تپه ضمن اعلام این مطلب گفت : ارائه بهترین سرویسها و خدمات دهی و کسب رضایتمندی حداکثری مشتریان از اولویتهای اصلی کارکنان در مخابرات مراوه تپه باشد.

وی تلاشهای همکاران مخابرات در ایامی که باویروس کرونا مواجه هستیم را ستودنی دانست و گفت: خدمت رسانی مناسب ، کمک زیادی به کاهش تردد و خروج از منازل کرد که امیدواریم این روند ادامه یابد و نه تنها در روزهای شیوع کرونا ، بلکه در سایر ایام سال ، نیز نیازی به مراجعه حضوری نباشد.

رئیس اداره مخابرات شهرستان مراوه تپه با توجه به تعداد بالغ بر ۳۶۰۰شماره تلفن ثابت شهری و ۹۴۷۸روستایی فعال و حدود ۱۹۰۰مشترک فعال adsl در این شهرستان گفت: ایجاد بستر مناسب ارتباطی برای مشتریان و بهره مندی آنان از خدمات وسرویسهای مخابراتی با کیفیت برایمان مهم بوده و در این زمینه اقدامات فراوانی انجام شده است .

خطیبی با اعلام این مطلب که سال ۹۹ برای مخابرات سال توسعه است افزود: از سویی افزایش پهنای باند ورودی شهرستان و از سوی دیگر تلاش ما باید معطوف به واگذاری سرویسهای پرسرعت مانند VDSL...FTTH باشد تا موجب رضایت مشتریان شود که در این زمینه فعالیتهای خوبی همچون اجرای رینگ فیبرنوری و ارتقای پهنای باند اینترنت اکثر نقاط شهرستان و توسعه کابلی ازمسیر کریم ایشان به مراوه تپه صورت گرفته است.

وی سرقت تجهیزات مخابراتی در سطح شهرستان را معضل دانست و اضافه کرد : این معضل نارضایتیهای زیادی را برای مشتریان ایجاد کرده است که با توجه به وظیفه مهم ما در افزایش رضایتمندی آنان از تمامی ظرفیت خود به منظور پیشگیری از سرقت تجهیزات استفاده کرده و راهکارهای مناسب در این زمینه اندیشیده شده است که امیدواریم مثمر ثمر باشد.

رجبعلی خطیبی رئیس مخابرات شهرستان مراوه تپه در راستای برنامه های مخابرات و طرح دولت الکترونیک، از اجرای پروژه های شبکه دولت و شبکه هوشمندسازی مدارس در شهرستان خبرداد وافزود: پس از اجرای شبکه دولت، تمامی ادارت شهرستان از طریق سامانه دولت جهت تسهیل در کار با همدیگر در ارتباط بوده و فازهای اول و دوم هوشمندسازی مدارس نیز با واگذاری رایگان اینترنت دوساله برای مدارس به اتمام رسیده و فازهای بعد نیز در حال اجرا میباشد.رئیس اداره مخابرات شهرستان مراوه تپه از فعال بودن ۳ سایت bts شهری و ۱۰ سایت bts روستایی خبر داد و گفت: در پروژه فاز ۸ ارتباطات سیار، ۶ سایت bts جدید، جابجایی ۱ سایت و ارتقاء تکنولوژی از 3G به 4G در ۴ سایت اجرا خواهد شد که با تکمیل این طرح ، پوشش ۹۵ درصدی حال حاضر در سطح شهرستان ارتقاء یافته و ارتباطات تلفن همراه با کیفیت تر در اختیار مشتریان قرار خواهد گرفت.

فرمانده انتظامی گلستان خبرداد

کشف ۲۰ میلیارد ریال لوازم احتکاری در گرگان



گرگان - دستجردی - خبرنگار روزنامه جمهور :فرمانده انتظامی گلستان از کشف ۲۰ میلیارد ریال لوازم احتکاری در گرگان خبرداد.سرهنگ محمدسعید فاضل دادگر اظهار کرد: ماموران پلیس امنیت عمومی فرماندهی انتظامی استان پس از یکسری اقدامات اطلاعاتی موفق به شناسایی محل دپوی لوازم تزئینی احتکاری در گرگان شدند.فرمانده انتظامی گلستان تصریح کرد: پس از هماهنگی با مرجع قضائی و در بازدید از انبار مورد نظر، تعداد زیادی لوازم جانبی و تزئینی خودرو شامل دزدگیر، روکش صندلی، باند، اسپری و مانیتور کشف شد.

دادگر بیان کرد: برابر اعلام کارشناسان ارزش اقلام مکشوفه ۲۰ میلیارد ریال برآورد شده است.

وی با اشاره به پلمب انبار مورد نظر، گفت: در این عملیات یک متهم دستگیر و پس از تشکیل پرونده برای انجام مراحل قانونی به مراجع قضائی معرفی شد.

روزنامه جمهور
۵
اخبار شهرستانها
سه شنبه / ۳۱ تیر ۹۹
۲۹ ذی القعده ۱۴۴۱
۲۱ جولای ۲۰۲۰
شماره ۶۰۴ / سال سوم

اخبار

شهردار چهارباغ:

تکریم ارباب رجوع و کارکنان شهرداری در اولویت است

ساوجبلاغ -خبرنگار جمهور: شهردار چهارباغ گفت: تکریم ارباب رجوع و کارکنان شهرداری در اولویت است تمامی کارکنان شهرداری جهت افزایش درآمد تعامل و همکاری داشته باشند

اولین جلسه مسوولین واحدهای شهرداری چهارباغ با شاه محمدی شهردار جدید این شهر در دفتر شهردار چهارباغ برگزار شد در ابتدای جلسه حاضرین ضمن تبریک انتصاب مرتضی شاه محمدی به سمت شهردار چهارباغ، گزارشی از عملکرد چندماه گذشته و برنامه های سال جاری حوزه فعالیت خویش را ارایه کردند. سپس شهردار چهارباغ با قدردانی از تلاش ها و همکاری مسوولین و کارکنان شهرداری گفت: تکریم ارباب رجوع برای من در اولویت است اما کنار آن تکریم کارکنان شهرداری نیز باید مورد توجه جدی قرار گیرد. وی تاکید کرد: لازم است همگی دست در دست هم با استفاده از ظرفیت های موجود نسبت به تامین مایحتاج و امور رفاهی کارکنان شهرداری تلاش کنیم. شاه محمدی با اشاره به ضرورت افزایش درآمد شهرداری جهت ارایه خدمات بهتر به شهروندان افزود: تمامی کارکنان باید نسبت به افزایش درآمد شهرداری اهتمام جدی به خرج دهند. وی تاکید کرد: باید با شناسایی کارکنان متعهد، متخصص و توانمند و استفاده از افراد در جایگاه واقعی خودشان، نسبت به رفع مشکلات و تسهیل در ارایه خدمات اقدام کرد. وی تصریح کرد: برخی از آیتم های درآمدی نظیر نوسازی مغفول مانده ضمن این که ضروری است نسبت به راه اندازی واحد طرح تبدیل در شهرسازی، شناسایی منابع جدید درآمدی و تحقق بودجه سال ۹۹ اقدام عاجل به عمل آورد. شهردار چهارباغ گفت: تامین حقوق پرسنل شهرداری در شرایط اقتصادی فعلی و وضعیت بیماری کرونا یک هنر است اما هنر واقعی وقتی است که در کنار خدمات فوق، عملیات عمرانی جهت رفاه شهروندان در سطح شهر داشته باشیم. شاه محمدی خطاب به مسوولین حاضر در جلسه گفت: شما هر کدام در حکم یک شهردار هستید و تاکید می کنم با همفکری و تعامل در راستای افزایش درآمد و کیفیت خدمات گام برداریم. وی اضافه کرد: ضروری است اداره امور عمرانی نسبت به تشکیل کار گروه عمران و انعقاد قرارداد جدید و اتمام پروژه های نیمه تمام اقدام نماید.

وی همچنین از واحدهای حقوقی و اجرایی خواست پرونده های راکد و نیمه تمام را به ثمر برسانند. شاه محمدی به واحد روابط عمومی تاکید کرد از تمامی خیابان ها و معابر سطح شهر که نیاز به لکه گیری دارند عکس برداری کرده و گزارش تصویری آن را جهت اقدامات بعدی به اداره امور عمرانی ارایه نماید شاه محمدی در ادامه از معاونت خدمات شهری خواست مجدانه پیگیر جمع آوری زباله، رفت و روب شهر، رنگ امیزی جداول و ارایه خدمات شهری به آحاد شهروندان باشد. وی در خاتمه تمامی همکاران مجموعه مدیریت شهری را به وحدت، همفکری و تعامل جهت پیشبرد امور و دستیابی به اهداف مدیریت شهری دعوت کرد.

با حضور حضور معاون استاندار و فرماندار ویژه شهرستان؛

مراسم افتتاح و بهره برداری از طرح های بهزیستی نجف آباد برگزار شد

اصفهان –خبرنگار جمهور؛ مراسم افتتاح و بهره برداری از ۱۳۶ طرح بهزیستی شهرستان نجف آباد از طریق ویدئو کنفرانس با حضور آقای مهندس راعی، معاون محترم استاندار و فرماندار ویژه شهرستان نجف آباد، معاونین محترم بهزیستی استان اصفهان، معاون محترم سیاسی واجتماعی فرماندار، رئیس محترم اداره بهزیستی شهرستان نجف آباد وهیات همراه به مناسبت گرامیداشت هفته بهزیستی برگزار گردید.

این طرح ها که عمدتا توسط بخش خصوصی اجرا گردیده اند شامل: مجتمع باران مهر بازیربنا ۵۰۰ متر مربع، مرکز اقامتی بهبود و بازتوانی معتادان سلامت آینده بازیربنا ۴۵۰ متر مربع، دو واحد مرکز مشاوره تخصصی سرجمع بازیر بنا ۲۵۰ متر مربع، ۱۰۱ طرح اشتغالزایی، ۳۱ باب مسکن افراد تحت پوشش بهزیستی شهرستان نجف آباد که مجموعا با هزینه ای بالغ بر ۱۷۳ میلیارد و بیست میلیون ریال می باشند. در این مراسم آقای مهندس راعی، ضمن تبریک هفته بهزیستی و تامین اجتماعی، بیان داشتند: «جوامع بشری برای رسیدن به توسعه و تعالی نیاز مند به حضور نیروی انسانی متعهد و کارآمد می باشند و نقش سازمان های تسهیلگر و حمایتگر در این زمینه نقشی غیر قابل انکار است؛ در این میان دو نهاد ارزنده و خدمتگزار بهزیستی و تأمین اجتماعی پشتوانه ای سترگ و تضمین کننده آینده ای روشن و پرامید برای اکثریت مردم شریف و نجیب ایران اسلامی می باشند که همواره به نحوی موثر و پویا در راستای سلامت فردی و اجتماعی مشغول به خدمت رسانی می باشند، این هفته، فرصت مغتنمی برای تبیین اهمیت کارکردها و خدمات گسترده این مجموعه ارزشمند و تاثیر گذار است. بی شک بهزیستی به عنوان دستگاه متولی امر حمایت از محرومین، آسیب دیدگان اجتماعی، افراد توانخواه و... گامی موثر در راستای تحقق عدالت اجتماعی در سایه سار نظام مقدس جمهوری اسلامی در پیروی از منویات مقام معظم رهبری (مدظله العالی) برداشته که به حمدا... این رویکرد ارزنده نیز با حمایت خیرین شریف وارجمند نیز به نحوی در خور توجه در حال انتشار و گسترش است».

رئیس محترم شورای اداری شهرستان نجف آباد در ادامه بر ضرورت اهتمام بهزیستی شهرستان در رفع نیاز جامعه هدف تاکید و بر ضرورت گسترش مراکز مشاوره و خدمات بهزیستی در تعامل با بخش خصوصی در راستای مقابله با آسیب های اجتماعی و آسیب های نوظهور اجتماعی تبیین سخن نمودند.

ایشان مبارزه با پدیده های مضموم اجتماعی و فرهنگی همچون اعتیاد، طلاق، حاشیه نشینی، بیکاری و... را از اولویت های دستگاه بهزیستی برشمردند و بر ضرورت حمایت همه جانبه از طرح های اشتغالزا پویا و پایا برای جامعه هدف بهزیستی تاکید ورزیدند.

در نشست شورای مسکن شهرستان ساوه مطرح شد؛ پیش بینی ساخت بیش از یک هزار و ۵۰۰ واحد مسکونی در ساوه

ساوه- خبرنگار جمهور: احمد مرزبان در نشست شورای مسکن شهرستان ساوه که در فرمانداری برگزار شد، گفت: ساوه از شهرستان های پیشرو در اجرای برنامه طرح اقدام ملی مسکن است و قرار است در مرحله نخست ۸۰۰ واحد مسکونی برای متقاضیان این شهر ساخته شود

وی افزود: اقدامات مورد نیاز برای ساخت ۳۸۴ واحد در زمینی به مساحت ۲۷ هزار متر مربع در شهرک علوی و ۴۱۶ واحد دیگر در زمینی ۲.۹ هکتاری واقع در شهرک فجر انجام شده و اکنون در مرحله تهیه نقشه قرار دارد مدیر کل راه و شهرسازی استان مرکزی اظهار داشت: برای ساخت واحدهای طرح اقدام ملی مسکن در ساوه از توان ستاد اجرائی فرمان امام که قابلیت های بالایی در حوزه مسکن سازی دارد، استفاده می کنیم و امیدواریم متقاضیان طعم شیرین خانه دار شدن را بچشند به گفته او، کار گروه تامین زمین استان مرکزی در طرح اقدام ملی مسکن بسیار پیگیر و با تعامل است و بار ایزنی و تلاش فراوان موفق به تامین زمین مورد نیاز برای احداث خانه های اقدام ملی مسکن در ساوه شد وی یادآوری کرد: مناقصه جذب پیمانکار هر ۲ پروژه طرح اقدام ملی مسکن ساوه در شهرک های علوی و فجر در روزنامه های کثیرالانتشار چاپ شده و انتظار داریم پس از تعیین پیمانکار، ساخت آنها در نخستین فرصت عملیاتی شود مرزبان تاکید کرد: برای شتاب دهی به روند احداث واحدهای طرح اقدام ملی مسکن در ساوه نیاز به همکاری شهرداری داریم که با مساعدت شهردار قرار است به زودی زمینه لازم فراهم شود وی همچنین با اشاره به تسهیلات ویژه بافت های فرسوده، گفت: در صورتی که سازندگان مسکن در بافت های فرسوده شهری از فناوری نوین استفاده کنند برای هر واحد یک هزار و ۸۰۰ میلیون ریال تسهیلات اعطا می شود و این مساله، فرصتی بسیار طلایی برای شهر ساوه که دارای ۱۷ سکونتگاه غیر رسمی است تلقی می شود.

به گفته مدیر کل راه و شهرسازی استان مرکزی علاوه بر طرح اقدام ملی مسکن قرار است با مشارکت بخش های دولتی (سازمان ملی زمین و مسکن) و خصوصی نیز در کوی مهر شهرک علوی پروژه ای ۷۶۸ واحدی احداث شود که البته این طرح هنوز در مراحل ابتدایی است و رایزنی ها با وزارت راه و شهرسازی برای تسریع در عملیات احداث واحدها در دستور کار است در بام ساوه نیز زمینی به مساحت ۹۰ هکتار وجود دارد که طراحی فاز اول آن در آستانه اتمام است و به زودی مرحله دوم انجام می شود و امیدواریم با فراخوان جذب شریک آغاز ساخت واحدها برای مردم این شهر تا سه ماه آینده به نتیجه برسد مرزبان گفت: رونق ساخت و ساز مسکن در ساوه علاوه بر جذب نقدینگی مردم می تواند منجر به ایجاد مشاغل فراوان شود نماینده مردم ساوه در خانه ملت نیز گفت: داشتن مسکن متناسب حق هر خانواده ایرانی است و دولت مکلف است مسکن مورد نیاز مردم را طبق اصل ۳۱ قانون اساسی تامین کند حجت الاسلام «محمد سبزی» افزود: در ساوه و زرندیه به اندازه کافی زمین برای ساخت خانه وجود دارد و ضرورتی ندارد که فرهنگیان این شهرستانها در شهرک های مهاجران و امیرکبیر اراک صاحب خانه شوند وی گفت: بازار مسکن در ساوه بسیار آشفته و رها شده است و اراده ای برای ایستادگی در برابر رفتار دلالان و بنگاه ها در افزایش قیمت مسکن وجود ندارد بنابریان لازم است در این خصوص سازوکاری در پیش گرفته شود نماینده مردم ساوه گفت: باید برای ممانعت از توسعه حاشیه نشینی با تعیین یک شورای تخصصی مسکن، نسبت به پیشگیری از ادامه این مشکلات در ساوه اقدام کنیم وی اظهار داشت: در مورد زمین های شهرک علوی ساوه که ۵۰ درصد از آن متعلق به اوقاف است نیز با نایب رئیس مجلس شورای اسلامی صحبت کردم و ایشان نیز آمادگی تشکیل جلسه در تهران با حضور همه طرف ها را اعلام کرد معاون استاندار و فرماندار ساوه نیز با یادآوری اتمام مدت ۱۰ طرح تفصیلی شهر ساوه در پایان امسال، گفت: برای تهیه طرح جدید لازم است از توان مشاورین متخصص استفاده کرد

شهردار شهر قدس:

برنامه های عملیاتی جهت پیشگیری از بحران های احتمالی تدوین و اجرایی شود



شهر قدس - خبرنگار جمهور : چهارمین جلسه ستاد مدیریت بحران شهرداری قدس به منظور هماهنگی جهت حفظ آمادگی در مواجهه با بحران های احتمالی و انجام اقدامات لازم در خصوص مقابله با بحران کرونا برگزار شد.

به گزارش اداره ارتباطات و امور بین الملل شورای اسلامی و شهرداری قدس، چهارمین جلسه ستاد مدیریت بحران شهرداری قدس در سال ۹۹ به ریاست مهندس مسعود مختاری شهردار و با حضور اعضای ستاد به منظور هماهنگی جهت حفظ آمادگی در مواجهه با بحران های احتمالی و انجام اقدامات لازم در خصوص مقابله با بحران کرونا صبح امروز در سالن باقرالعلوم(ع) برگزار شد.

مهندس مختاری در این جلسه با تاکید بر ضرورت برگزاری منظم جلسات این ستاد، اظهار کرد: بر اساس تقویم کاری که از ابتدای سال در خصوص فعالیت ستاد مدیریت بحران طراحی گردیده، برگزاری منظم جلسات جهت پیگیری مصوبات و بررسی نتایج و بازخورد اقدامات انجام شده ضروری است. شهردار قدس در ادامه به اهمیت بحث پیشگیری در مدیریت بحران اشاره کرد و گفت: تدوین و اجرای برنامه های عملیاتی جهت پیشگیری از بحران های احتمالی از اقداماتی است که ستاد مدیریت بحران باید در راس فعالیت های خود قرار دهد. وی در ادامه به موضوع شیوع ویروس کرونا به عنوان مهم ترین بحران حال حاضر کشور پرداخت و بین داشت: متاسفانه به دلیل عدم رعایت دقیق فاصله گذاری اجتماعی و نکات بهداشتی در جامعه، در هفته های اخیر شاهد افزایش آمار ابتلا و مرگ و میر ناشی از بیماری کرونا هستیم که هزینه های زیادی را به کشور تحمیل می کند.

مهندس مختاری با بیان اینکه باید اقدامات مقابله ای بیشتری جهت ریشه کنی این بیماری انجام گردد، تصریح کرد: در آغاز شیوع ویروس "کووید۱۹" در کشور، شهرداری قدس حتی قبل از اینکه ستاد مقابله با کرونا در سطح استان تشکیل شود، اقداماتی را توسط حوزه خدمات شهری از قبیل ضدعفونی معابر و اماکن عمومی و... در دستور کار قرار داد. در هفته های اخیر نیز دور جدید ضدعفونی معابر و اماکن و همچنین رعایت فاصله گذاری اجتماعی و نکات بهداشتی توسط شهرداری اجرایی می گردد که تا مهار این بیماری استمرار خواهد یافت. ساماندهی بساط گسترانی که در ساعات شب در معابر اصلی شهر فعالیت می کنند دیگر موضوعی بود که شهردار قدس مورد اشاره قرار داد و خاطرنشان کرد: به دلیل وضعیت اقتصادی و معیشتی موجود، شهرداری به دنبال جمع آوری این بساط گستران نیست، اما ضروری است اقداماتی به منظور جلوگیری از ازدحام جمعیت و سدمعبر در این محورها صورت گیرد. همچنین نسبت به اطلاع رسانی در خصوص رعایت فاصله گذاری و نکات بهداشتی در این مسیر اقدام شود. مهندس مختاری با بیان اینکه اقدامات مقابله ای جهت پیشگیری از شیوع کرونا در حمل و نقل عمومی باید همچون گذشته مدنظر قرار گیرد، افزود: ضروری است رعایت نکات بهداشتی از سوی استفاده کنندگان از حمل و نقل جدی تر گرفته شود و بویژه استفاده از ماسک اجباری گردد.

آمادگی در برابر وقوع احتمالی زلزله دیگر موضوعی بود که شهردار قدس به آن پرداخت و گفت: طی ماه های اخیر شاهد وقوع زمین لرزه های متعددی در سطح استان هستیم که هشداری برای ارتقای آمادگی در برابر زلزله های احتمالی است.

وی ادامه داد: یکی از اقدامات مهمی که در این رابطه باید انجام شود بررسی و بازبینی همه امکانات و تجهیزات مقابله با بحران توسط حوزه خدمات شهری است تا در صورت نیاز نسبت به تامین تجهیزات جدید اقدام گردد.

مهندس مختاری با بیان اینکه شهرداری قدس در سال گذشته طرح منطقه بندی محلات شهر برای مدیریت بحران را تدوین نمود، اظهار کرد: این طرح در سال جاری باید وارد فاز عملیاتی شود و در نخستین گام ضروری است در آینده ای نزدیک مانوری به منظور سنجش میزان آمادگی نیروها و تجهیزات برگزار گردد.

اماکن عمومی و معابر شهری گرگان برای مقابله با کرونا ضدعفونی می‌شود

گرگان - خبرنگار جمهور :شهردار گرگان گفت: از ابتدای شیوع ویروس کرونا تا کنون ۷ مرحله معابر شهری سطح شهر گرگان ضدعفونی شده و مرحله بعدی نیز انجام می‌شود.عبدالرضا دادبود از اجرای هشتمین مرحله عملیات ضدعفونی معابر شهری با تمرکز بر مناطق پرتردد خبر داد.

وی گفت: با توجه به شدت گرفتن شیوع بیماری کرونا کمیته سالم‌سازی محیط شهری گرگان با تمام توان و بسیج نیروها ضدعفونی نقاط پرتردد شهری را در دستور کار خود قرار داده است.شهردار گرگان ادامه داد: براین اساس مقرر شد ناوگان حمل ونقل عمومی و تمامی ایستگاه‌های اتوبوس ضدعفونی می‌شود.وی خاطر نشان کرد: همچنین ضدعفونی و گندزدایی جایگاه‌های سوخت سطح شهر، مراکز درمانی، مراکز خرید و مکان‌های پردد شهر مورد ضد عفونی قرار خواهد گرفت.صفری گفت: همچنین ورودی پارک‌ها و تفرجگاه‌ها و سرویس‌های بهداشتی سطح شهر هم ضدعفونی می‌شود.



تولیت آستان قدس رضوی؛

فرهنگ و معرفت افزایی اهتمام جدی آستان قدس رضوی

مشهد –خبرنگار جمهور: تولیت آستان قدس رضوی با بیان اینکه باید شرایطی مهیا شود که کتاب در متن زندگی جامعه قرار گیرد، گفت: میزان نفوذ و اثربخشی کتاب در حد انتظار از جامعه‌ای اسلامی نیست.

حجت‌الاسلام‌والمسلمین احمد مروی امروز در آئین اختتامیه دوازدهمین جشنواره بین‌المللی کتاب سال رضوی که در محل بنیاد پژوهش‌های اسلامی آستان قدس رضوی برگزار شد، با بیان اینکه کتاب باید در درون جامعه امتداد داشته و اثر بخش باشد، عنوان کرد: اگر بخواهیم معارف دینی، اصول اخلاقی و معرفتی بر جامعه ما حاکم باشد، باید کتاب در جامعه حضور داشته باشد، امروز متأسفانه کتاب و میزان مطالعه شرایط مطلوبی در جامعه ما ندارد. وی با اشاره به بیاناتی از رهبر معظم انقلاب در خصوص ضرورت امتداد فلسفه اسلامی در متن جامعه، عنوان کرد: فلسفه اسلامی با تمام غنایی که دارد متأسفانه نتوانسته در جامعه امتداد پیدا کند و به تدریس در حوزه‌های علمی، دانشگاه‌ها و محیط‌های علمی محدود شده است، اما در مقابل غربی‌ها فلسفه خود را که قابل قیاس با غنا و پشتوانه فلسفه اسلامی نیست در متن جامعه آورده‌اند و کتاب‌هایی متناسب با سنین و سطوح مختلف جامعه تدوین کرده‌اند.

تولیت آستان قدس رضوی با تأکید بر اینکه متأسفانه میزان نفوذ کتاب در حد انتظار از جامعه‌ای اسلامی نیست، گفت: باید شرایطی مهیا شود که کتاب در متن زندگی جامعه قرار گیرد و کتب آموزه‌های اسلامی و قرآنی و معارف اهل بیت(ع) متناسب با سطوح مختلف در جامعه وجود داشته باشد. حجت الاسلام والمسلمین مروی با بیان اینکه در شرایط عادی پیش از ملاحظات ایجاد شده برای کرونا، سالانه ۳۰ میلیون زائر به مشهد مقدس سفر و با لحاظ تعداد روزهای اقامت و در نظر گرفتن مجاوران، سالانه حداقل ۱۲۰ میلیون تشرف به بارگاه منور رضوی انجام می‌شد، ابراز کرد: متأسفانه تعداد افرادی که حضرت رضا(ع) را به عنوان عالم آل محمد(ص) می‌شناسند بسیار کم هستند و افراد اندکی چنین نگاهی را در تشرف به بارگاه مطهر حضرت ثامن‌الحجج(ع) دارند. حجت الاسلام والمسلمین مروی با بیان اینکه زیارت باید معرفت دینی زائر را افزایش دهد بگونه‌ای که زندگی او پیش و پس از زیارت متفاوت شود، ابراز کرد: کسی که به مشهد می‌آید برای زیارت حضرت رضا(ع) است، نه جاذبه‌های گردشگری. عدم حضور زائران در مشهد در ایام تعطیلی حرم مطهر به سبب کرونا، این موضوع را اثبات کرد. وی با اشاره به تأکیدات اسلام و آموزه‌های دینی ائمه اطهار(ع) در خصوص دعوت به تعقل، تدبر، تفکر و اندیشیدن، ابراز کرد: این تدبر و تعقل باید در آئین‌های دینی و معنوی ما بروز و ظهور داشته باشد.

معاون بهره برداری و توسعه آب شرکت آبفا استان:

ظرفیت آبرسانی از تصفیه خانه آب اصفهان تقویت می شود

اصفهان –خبرنگار جمهور؛ معاون بهره برداری و توسعه آب شرکت آبفا استان اصفهان گفت: با اجرای ۱۲/۳ کیلومتر خط انتقال آب از شیرخانه نجف آباد به مرکز کنترل و توزیع آب اصفهان محل چاههای فلمن ، ظرفیت آبرسانی به شهرهای تحت پوشش تصفیه خانه آب اصفهان بزرگ تقویت می شود. ناصر اکبری تصریح کرد: از اواخر فروردین ماه تاکنون بیش از ۶ کیلومتر از این خط انتقال با قطر ۱۴۰۰ میلیمتر با هزینه ایی بالغ بر ۳۵ میلیارد تومان اجرایی شده است. این در حالیست که پیش بینی می شود برای اجرای ۶ کیلومتر باقی مانده از این پروژه به بیش از ۷۰ میلیارد تومان اعتبار نیاز است. وی با بیان اینکه با اجرای این پروژه حدود ۳۰۰ لیتر در ثانیه به ظرفیت انتقال آب از تونل اشترجان به اصفهان افزوده می شود اعلام کرد: هم اکنون نهایت ظرفیت انتقال آب از سامانه اول اصفهان بزرگ حدود ۱۱/۵ مترمکعب در ثانیه است در حالیکه نیاز آبی استان در پیک مصرف به حدود ۱۵/۵ مترمکعب در ثانیه می رسد. اکبری با اشاره به ظرفیت تامین آب شرب در استان تصریح کرد: در فصل تابستان از طریق سامانه اول آبرسانی اصفهان بزرگ حدود ۱۱/۵، واز دیگر منابع مانند چاههای فلمن و چاههای متفرقه، حدود ۱/۵ متر مکعب بر ثانیه که در نهایت ظرفیت تامین آب شرب در استان اصفهان به ۱۳ مترمکعب بر ثانیه می رسد.

وی افزود: در زمان پیک مصرف با کمبود ۲/۵ متر مکعبی برای تامین پایدار آب شرب و بهداشت مشترکین مواجه هستیم اما با تدابیری که در زمینه مدیریت مصرف اعمال می شود این حجم تا حدودی جبران می شود. ناصر اکبری اجرای خط انتقال با قطر ۱۴۰۰ میلیمتر از شیرخانه نجف آباد به مرکز کنترل و توزیع آب اصفهان را موجب تقویت آبرسانی سامانه اول اصفهان بزرگ خواند و افزود: پس از بهره برداری از فاز اضطراری سامانه دوم آبرسانی به اصفهان بزرگ، حدود ۳/۲ مترمکعب در ثانیه آب از طریق این خط به ظرفیت تامین آب شرب شهرهای تحت پوشش طرح آبرسانی اصفهان بزرگ اضافه می شود به طوری که حدود ۲ متر مکعب در ثانیه آب از طریق این خط به شیرخانه نجف آباد به منظور توزیع به شهرهای تحت پوشش طرح آبرسانی اصفهان بزرگ انتقال می یابد و حدود ۱/۲ متر مکعب بر ثانیه به شهرهای ویلاشهر ،یزدانشهر و گلشهر منتقل می شود.



خبر

استاندار فارس:

ایمیدرو به توسعه فارس کمک کند



شیراز- خبرنگار جمهور: استاندار فارس گفت: شرکت ایمیدرو با ورود به توسعه صنایع تبدیلی مواد معدنی به توسعه این استان و کشور کمک کند.

عنایت‌الله رحیمی در جلسه بررسی توسعه معادن و صنایع معدنی استان که با حضور معاون وزیر صنعت و معدن و مدیر عامل شرکت ایمیدرو برگزار شد، ضمن ابراز خرسندی از همدلی، هم‌نظری مسئولان و نمایندگان استان در مجلس شورای اسلامی در راستای توسعه همه جانبه فارس، به تفاهم با ایمیدرو برای انجام اکتشافات در ۱۷ هزار کیلومتر مربع از پهنه های معدنی استان اشاره کرد و افزود: این موضوع در حال حاضر در دستور کار قرار گرفته است.

رحیمی به توسعه معادن شرق و غرب و جنوب استان هم اشاره و نخستین گام موثر در توسعه معدنی استان را تدوین نقشه راه دانست و با بیان اینکه تدوین آن هم اکنون در دستور کار قرار گرفته است، اظهار کرد: برای اجرایی شدن این سند و توسعه صنایع معدنی علاوه بر تامین منابع مالی انتخاب مشاور نیز از اهمیت برخوردار بود که کوشیده ایم از ظرفیت دانشگاه شیراز و همچنین توان علمی و تجربی مرکز زمین شناسی استان بهره ببریم.

استاندار فارس بیان کرد: استفاده از این پتانسیل های استان سبب می شود مطالعاتی عمقی و اثربخش برای تدوین نقشه راه انجام شود و امور را به سمت توسعه هدایت کند.

رحیمی همچنین خواستار استفاده بهینه از معادن خاک نسوز در شمال استان و راه اندازی صنایع پایین دستی این ماده معدنی شد و با بیان اینکه خاک نسوز در صنایعی همچون کاغذسازی، صنایع کائوچو، سرامیک، روغن چرب و لغزنده و مواردی از این قبیل کاربرد دارد، عنوان کرد: بی شک تکمیل این زنجیره در کنار معادن خاک نسوز با احداث این واحدها و مجتمع های صنعتی محقق خواهد شد و علاوه بر اینکه نوید بخش آینده روشن شمال استان است، توسعه صنعتی کشور را نیز به دنبال دارد.

او توجه به احداث واحدهای فراوری آهک در شهرستان های شیراز، نیریز، آباده و فسا، جذب سرمایه گذار در حوزه صنایع معدنی، بازیابی مواد معدنی در یاچه ها با حفظ محیط زیست، ایجاد صنایع پایین دستی فولاد در کنار کارخانه های فولاد پاسارگاد و غدیر را از دیگر مواردی عنوان کرد که با همکاری شرکت ایمیدرو به ثروت آفرینی و ایجاد ارزش افزوده در خور توجهی منجر خواهد شد.

رحیمی همچنین با اشاره به اینکه نمایندگان استان فارس خواهان توسعه معدنی استان هستند به بیان انتظارات مجموعه مدیریتی از قانونگذاران پرداخت و گفت: تصویب قوانین مورد نیاز در امر صادرات معدنی در راستای تسهیل صادرات، تسهیل بر امر بازگشت ارز ناشی از صادرات معدنی و بهره گیری از این ارز در سرمایه گذاری های جدید این حوزه، تشویق به ثبات و کاهش هزینه های حمل و نقل به ویژه حمل و نقل دریایی که یکی از معضلات صادر کنندگان است، پالایش قوانین مزاحم و دست و پاگیر از جمله این انتظارات بود که استاندار فارس از نمایندگان خواست پیگیر تحقق آنها باشند.

رئیس گروه نظارت بر تعمیرات خط شرکت برق منطقه‌ای یزد:

خط آسیب دیده یزد یک–منتظر قائم‌ترمیم و رفع عیب شد

یزد-خبرنگار جمهور: خط آسیب دیده کابلی ۶۳ کیلولت یزد یک-منتظر قائم طی دو مرحله ترمیم و رفع عیب شد.

به گزارش روابط عمومی شرکت برق منطقه‌ای یزد، حمید اسدی پور رئیس گروه نظارت بر تعمیرات خط این شرکت، با اعلام خبر خارج شدن خط ۶۳ کیلوولت یزد یک-منتظر قائم از مدار، اظهار داشت: این خط که با عملکرد خودکار رله‌های حفاظتی از مدار خارج شد، از دوبخش هوایی و زمینی تشکیل شده که با توجه به وجود بخش کابلی و بر اساس دستورالعمل ثابت بهره برداری، بررسی احتمالی معایب بخش کابلی خط در دستور کار قرار گرفت.

وی افزود: همزمان با بررسی مسیر خط کابلی و تجهیزات مرتبط با آن، بازدید از خط هوایی نیز به طور همزمان انجام و عدم وجود مشکل بر روی خط هوایی محرز شد و عیب یابی بخش کابلی در دستور کار قرار گرفت. اسدی پور در تشریح اقدامات صورت گرفته جهت عیب یابی بخش کابلی خاطرنشان کرد: پس از بررسی و عیب یابی، محل عیب بر روی کابل در میدان مهدیه ورودی بلوار امام جعفر صادق(ع) تشخیص داده شد و پس از حفاری، رفع عیب با نصب مفصل جدید انجام شد و پس از اجرای تست‌های لازم، این خط کمتر از ۷۲ ساعت آماده برقداری گردید.

وی تصریح کرد: پس از یک ساعت برق داری، خط مذکور مجددا با عملکرد خودکار رله‌های حفاظتی از مدار خارج شد. پس از عیب یابی مجدد، محل عیب جدید با فاصله ۱۴ متری از محل قبلی تشخیص داده شد که با تعویض کابل معیوب به طول ۶۰ متر با نصب دو مفصل جدید و انجام تست‌های ولتاژی لازم، این خط پس از گذشت ۴ روز برقدار شد.

گفتنی است، عیب یابی های انجام شده با استفاده از توان فنی همکاران نگهداری و تعمیرات و دفتر فنی انتقال شرکت انجام شده و اجرای تعمیرات، با استفاده از ظرفیت شرکت پیمانکار صورت گرفته است.

روزنامه جمهور

۶

اخبار اجتماعی

سه شنبه / ۳۱ تیر ۹۹
۲۹ ذی القعده ۱۴۴۱
۲۱ جولای ۲۰۲۰
شماره ۶۰۴ / سال سوم

واریز ۵۵۵ میلیارد ریال به‌حساب بازنشستگان صندوق ذخیره فرهنگیان

وزیر آموزش‌وپرورش از واریز ۵۵۵ میلیارد ریال از مطالبات اعضای صندوق ذخیره فرهنگیان از سهم دولت به‌حساب فرهنگیان بازنشسته خبر داد.

به گزارش مهر، محسن حاجی میرزایی با اشاره به پیگیری‌های جدی مدیران صندوق ذخیره فرهنگیان در خصوص دریافت سهم دولت، گفت: بیش از ۴ هزار میلیارد ریال از مطالبات اعضای صندوق تحت عنوان ایفاء تعهدات دولت در حمایت از فرهنگیان عضو احیا شده است.

وی افزود: ۵۵۵ میلیارد ریال از این مبلغ به‌حساب حدود ۱۲۰ هزار نفر از اعضایی که در بازه زمانی فروردین ۱۳۹۶ تا پایان شهریور ۱۳۹۷ بازنشسته شده‌اند، واریز شده است. حاجی میرزایی تصریح کرد: مطالبات سهم دولت فرهنگیانی که همچنان عضو صندوق هستند به‌حساب آن‌ها منظور شده که در زمان بازنشستگی دریافت می‌کنند.

وی پیگیری مطالبات سهم دولت را یکی از اولویت‌های وزارت آموزش‌وپرورش اعلام کرد و با اشاره به روند احیای این مبلغ گفت: در شرایطی که کشور و به‌ویژه دولت با محدودیت‌های مالی فراوانی مواجه است، این مبلغ با استفاده از سازوکارهای ظرفیت قانون بودجه سال ۱۳۹۸ و از طریق تهاتر با بانک‌ها انجام شده است.

وزیر آموزش‌وپرورش همچنین اضافه کرد: تلاش می‌کنیم ضمن تحصیل باقیمانده سهم دولت تا پایان برنامه ششم توسعه، این حکم قانونی را در برنامه هفتم توسعه نیز منظور کنیم.

گردش مالی چند هزار میلیاردی کودکان کار و خیابان

رئیس اورژانس اجتماعی سازمان بهزیستی کشور با اشاره به گردش چند هزار میلیاردی حوزه کودکان کار و خیابان گفت: معتقدم هر یک ریال کمک به بچه‌های خیابان ثبات و حضور آنها در خیابان را بیشتر می‌کند. محمود علیگو در گفت‌وگو با ایسنا، با بیان اینکه گردش مالی در حوزه کودکان خیابانی بیش از هزار میلیارد فقط در شهر تهران است، گفت: هر حوزه‌ای که پول در آن جریان دارد، یک چرخه اقتصادی را تشکیل می‌دهد. این چرخه کسی که پول در می‌آورد، کسی که از آنها مراقبت می‌کند، به آنها چه خانواده داشته باشند یا نداشته باشند جا و خانه می‌دهد و... را شامل می‌شود. وی با اشاره به اینکه به هر حال این مجموعه یک کسب و کار است، افزود: البته وجه کسب و کار مثبت است اما چرخه اقتصادی کودکان کار و خیابان مثبت نیست اما در بحث حداقلی در مجموعه این چرخه چند هزار میلیارد پول چرخش می‌کند. رئیس اورژانس اجتماعی کشور با بیان اینکه پول این چرخه از جیب مردم تامین می‌شود، ادامه داد: معتقدم هر یک ریال کمک به بچه‌های خیابان ثبات و حضور کودک در خیابان را بیشتر می‌کند. اگر کسی به غیر از این معتقد است می‌تواند وارد گفتگو شود. علیگو با اشاره به اینکه کرامت این کودکان باید در بالاترین حد توسط مردم و ما رعایت شود، اظهار کرد: کمک مردم به شکل حداقلی دست کودک می‌رسد. براساس طرح یکی از هنرمندان عملاسکه پولی که دست بچه میافتد، از دست او عبور کرده و جایی نشست می‌کند که بچه‌ای وجود ندارد. حتی اگر کودک در خانواده باشد، اینقدر خانواده آنها دچار آسیب هستند که پول صرف آن آسیب مثل اعتیاد می‌شود و این ما هستیم که کمک کردیم. به گفته رئیس اورژانس اجتماعی سازمان بهزیستی کشور بیش از نیمی از کودکان کار خیابانی در کشورمان از اتباع کشورهای دیگر هستند که به صورت قانونی یا غیرقانونی وارد ایران شده و مشغول کار هستند.

کووید ۱۹

افزایش مجدد جانباختگان کرونا

سخنگوی وزارت بهداشت، آمار فوتی‌های کرونا در ۲۴ ساعت گذشته را ۲۱۷ نفر اعلام کرد. به گزارش مهر، سیما سادات لاری، بعد از ظهر دوشنبه، به ارائه تازه‌ترین آمار کرونا در کشور پرداخت. وی با اشاره به شناسایی دو هزار و ۴۱۴ مورد جدید کرونا، مجموع افراد مبتلا در کشورمان تا ظهر دوشنبه ۳۰ تیر ۹۹ را ۲۷۶ هزار و ۲۰۲ نفر اعلام کرد. سخنگوی وزارت بهداشت، با اشاره به ۲۱۷ مورد جدید فوتی در شبانه روز گذشته، گفت: تاکنون ۱۴ هزار و ۴۰۵ از افراد مبتلا، جان خود را از دست داده‌اند. وی افزود: از مجموع افراد مبتلا، ۲۴۰ هزار و ۸۷ نفر بهبود یافته‌اند. لاری گفت: در حال حاضر، ۳۵۸۳ نفر از بیماران کرونا در وضعیت شدید و تحت مراقبت‌های ویژه قرار دارند. وی افزود: تاکنون بالغ بر ۲ میلیون و ۱۷۵ هزار و ۲۱۷ مورد تست تشخیصی کرونا در آزمایشگاه‌های مورد تأیید وزارت بهداشت انجام شده است. سیما سادات لاری گفت: همانند روزهای گذشته استان‌های آذربایجان شرقی، ایلام، بوشهر، خراسان رضوی، خوزستان، زنجان، گلستان، مازندران، کرمان و فارس در وضعیت قرمز قرار دارند و کماکان مهمترین توصیه ما، استفاده از ماسک، رعایت فاصله گذاری و اجرای پروتکل‌های بهداشتی است. وی گفت: متأسفانه هشت هزار واحد صنفی به دلیل عدم رعایت پروتکل‌ها پلمب شدند. سخنگوی وزارت بهداشت گفت: مهم‌ترین ناظر بر رعایت پروتکل‌ها مردم هستند که می‌توانند گزارش تخلفات را به سامانه ۱۹۰ اطلاع دهند.

محدودیت‌های کرونایی در تهران ادامه دارد

فرمانده ستاد مقابله با کرونا در کلانشهر تهران، گفت: با توجه به اجباری کردن استفاده از ماسک در اماکن عمومی آمار رو به بهبودی و امید بخش است. به گزارش مهر، علی رضا زالی، در ارتباط با وضعیت کرونا در کلانشهر تهران، افزود: در ۲۴ ساعت گذشته ۶۵۰ بیمار در بخش‌های عادی و ۱۲۳ بیمار هم در بخش‌های ویژه بیمارستان‌ها بستری شدند که باز هم روند افزایشی داشته است اما در مجموع ۶۰۲ بیمار از بخش‌های بیمارستانی ترخیص شدند. وی ادامه داد: در دو روز گذشته میزان بستری‌ها و مراجعات سرپایی به مراکز درمانی روند افزایشی داشته است. زالی افزود: در طول هفته گذشته با توجه به اجباری کردن استفاده از ماسک در اماکن عمومی، آمار رو به بهبودی و امیدبخش است. وی درباره محدودیت‌ها نیز گفت: محدودیت‌ها به مدت ۱۰ روز ادامه دارد و هنوز برای ارزیابی دقیق زود است بنابراین نقش و میزان اثربخشی مداخلات و محدودیت‌ها اعلام خواهد شد. زالی افزود: افزایش محدودیت‌ها در فعالیت باشگاه‌های ورزشی، تالارها، غذاخوری‌ها و مراسم عزاداری و حضور یک سوم کارمندان به صورت چرخشی بر اساس دستورالعمل استانداری نیز ادامه خواهد داشت.

افزایش ابتلای کودکان به کرونا

معاون درمان وزارت بهداشت از روند افزایشی شیوع کرونا ویروس در سه استان مازندران، خراسان رضوی و فارس خبر داد و گفت: متاسفانه مردم در برخی از استان‌ها دستورالعمل‌های بهداشتی را رعایت نمی‌کنند و تا زمانی که این رفتار مردم ادامه داشته باشد نمی‌توانیم پیش بینی از روند شیوع ویروس ارائه دهیم. به گزارش ایسنا، دکتر جان بابایی در حاشیه اجلاس روسای دانشگاه‌های علوم پزشکی که امروز به صورت مجازی در وزارت بهداشت برگزار شد، در جمع خبرنگاران از روند افزایش شیوع کرونا ویروس در استان‌های خراسان رضوی، مازندران و فارس خبر داد و گفت: متاسفانه ما نمی‌دانیم پیک شیوع ویروس در این استان‌ها چه زمانی تمام می‌شود و این بسته به رفتارهای مردم دارد که چقدر بتوانند با رعایت دستورالعمل‌های بهداشتی چرخه انتقال را به حداقل برسانند. وی در ادامه تصریح کرد: متاسفانه ما ملاحظه می‌کنیم در برخی استان‌ها مردم ما دستور العمل‌های بهداشتی را رعایت نمی‌کنند، مثلا حتی ماسک نمی‌زنند و یا این که در سایر استان‌ها هم کمتر از ۵۰ درصد مردم از ماسک استفاده می‌کنند و یا حتی متاسفانه مراسم‌های خود را نیز برگزار می‌کنند. بنابراین در این شرایط ما نمی‌توانیم پیش بینی از ادامه روند افزایش شیوع کرونا داشته باشیم. بنابراین همه چیز بستگی به رفتارهای مردم دارد. معاون درمان وزارت بهداشت با تاکید بر این که مشکلی از نظر تعداد تخت‌های بیمارستانی برای بستری افراد مبتلا به کووید ۱۹ نداریم، گفت: در تمامی استان‌ها ظرفیت بستری وجود دارد، اما باید تاکید کرد به هر حال ظرفیت تخت نیز می‌تواند محدود باشد و مردم باید مراعات کنند تا بتوانیم با استفاده از همین تخت‌های موجود و تجربه که همکاران ما در مدیریت این ویروس پیدا کردند، بتوانیم وضعیت موجود را مدیریت کنیم.

وی گفت: علیرغم این که روند شیوع کرونا ویروس در کشور ما بیشتر شده است، اما خوشبختانه روند مرگ و میر افزایشی نبوده و به نسبت به افزایش شیوع کرونا ما کاهش مرگ و میر را داشتیم ضمن این که به حداقل رساندن مرگ و میر یکی از اهداف اصلی ما است و با مدیریت موجود می‌توانیم به هدف اصلی خود که علاوه بر کاهش ابتلا، کاهش مرگ و میر است، برسیم. جان بابایی تامین نیروی انسانی بیمارستان‌ها را یکی از نگرانی‌های وزارت بهداشت در شرایط شیوع کرونا داشت و گفت: در این زمینه مصوبه‌ای را داشتیم که بتوانیم با آزاد سازی بخشی از ذخیره نیروی انسانی، کمبودهای خود را در این زمینه جبران کنیم. البته ما نمی‌توانیم نیروی انسانی را وارد بخش کرونایی بیمارستان‌ها کنیم؛ چرا که این افراد قبل از فعالیت در این بخش‌ها باید مهارت‌های لازم را ببینند؛ امیدواریم با دستور العمل‌های فعلی بتوانیم با تعویق برگزاری آزمون دستیاری یا زودتر برگزار کردن آزمون سایر دانشجویان، نیروهای انسانی خود را در بخش تخصصی، پزشک عمومی و کادر پرستاری تامین کنیم.

"رمدسیویر" توزیع شد



وزیر بهداشت ضمن تقدیر از جانفشانی های مدافعان سلامت در مقابله با کرونا، از آنها خواست که روحیه خود را حفظ کرده و از ناملایمات نرنجند و گفت: با هم پیمان می بندیم در آینده نزدیک دوباره مرگ‌ها را دو رقمی کنیم و به سمت تک رقمی کردن آن حرکت کنیم. دکتر سعید نمکی در اجلاس مجازی با روسای دانشگاه های علوم پزشکی سراسر کشور با اشاره به ایثار و تلاش های شبانه روزی کادر درمان در مقابله با کرونا، گفت: تردید ندارم این اقدامات شما در تاریخ این سرزمین به عنوان یک حرکت بی بدیل ماندگار خواهد بود. وی با اشاره به شعار "به مدد الهی کرونا را شکست می دهیم" افزود: با همین شعار روز اول، مجددا برای مهار بیماری در اقصی نقاط کشور پیمان می بندیم. البته انتظار داریم مردم نیز با همراهی کنند؛ عروسی هایی نگیرند که زنجیره ای از عزا را در پی داشته باشد و دورهمی هایی نگیرند که باعث تفرق طولانی مدت مردم سرزمینمان شود. وزیر بهداشت خطاب به کادر درمان گفت: درود می فرستم به شرف شما که با تلاش شبانه روزی بنده و مدیران جمهوری اسلامی را در پیشگاه مردم سرافراز کردید. در این دوره از خیز بیماری شما توانستید علیرغم افزایش موارد بستری با تمهیدات ویژه مرگ‌ها را کم کنید.

کاهش فاصله مرگ با موارد بستری

وی با به تصویر کشیدن منحنی هایی از فاصله مرگ ها با موارد بستری، ادامه داد: در روزهای اول که در قم و گیلان گرفتار این بیماری شدیم، مرگ‌ها و بستریها دوشادوش هم می رفت، اما امروز شما توانستید فاصله مرگ با بستری را با اندوختن تجربه و جانفشانی بیشتر و ده ها تمهید دیگر، کم کنید که افتخارآمیز است.

مراکز سرپایی ۱۶ ساعته افزایش یابند

وزیر بهداشت همچنین خطاب به روسای دانشگاه های علوم پزشکی گفت: به عنوان یک سیاست باید مراکز سرپایی ۱۶ ساعته را فزایش دهیم؛ این یکی از اولین گام هایی است که در بسیج ملی در دوره های اول و دوم دیدیم که چقدر توانست کمک کننده باشد.

در این راه پر خطر فقط با خدا معامله کردیم؛ رنج مردم را جارو می کنیم

وی افزود: می دانم که در این ایام علی رغم همه تلاش های سخت، گاهی هم مورد بی مهری قرار گرفتید که آن را هم به خدا بسپارید. زیرا ما در این راه پر خطر فقط با خدا معامله کردیم و برای سلامتی مردم مان آمدیم تا جانفشانی کنیم و در زمانی که عده ای دارند در این ایام سخت پول پارو می کنند، رنج مردم را جارو می کنیم. در ایامی که گروهی در پای تهویه های مطبوع لمیدند، قرار است که در کنار تخت بیماران خمیده شویم و در برابر بیماران هر کاری که از دستمان برمی آید انجام دهیم. باید این راه را تا انتها برویم و هرگز از اینکه ممکن است علی رغم این تلاش ها مورد بی مهری قرار گیریم، نرنجیم. نمکی ادامه داد: هرچقدر بتوانیم در درمان سرپایی و در فیلتر کردن و ایزوله کردن بیماران در فاز اول موفق شویم، در کنار آموزش، فاصله گذاری، استفاده از ماسک و بسیج عمومی برای آموزش مردم که کرونا تمام نشده و بهترین راه مبارزه با آن رعایت اصول و پروتکل های بهداشتی است. بنابراین اولین گام ما افزایش مراکز ۱۶ ساعته و اطلاع رسانی توسط سامانه هایی است که در اختیار داریم. در عین حال باید اصول و پروتکل ها را رعایت و نظارت کنیم آن هم با همدلی و وفاقی که با استانداران و دادستانان و همه عزیزان در سطح استان ها داریم و به ما کمک کرده اند. تمنا می کنم که اطلاع رسانی به مردم را به عنوان یک اصل مهم رعایت کنید. در برخی استان ها موارد ایزوله کردن افراد PCR مثبت را آنطور که باید تبیین نمی کنند. خواهشم این است که آموزش موارد ایزوله شده را به عنوان یک شرط اصلی بگذارید. همانطور که مقام معظم رهبری هم فرمودند، باید بتوانیم در این دوره هرچه زودتر زنجیره انتقال را قطع کنیم. خواهشم این است که عزیزان با مکانیزم هایی بتوانند آموزش ها را در افراد ایزوله شده بالا ببرند تا بتوانیم زنجیره را زودتر قطع کنیم.

لزوم برنامه های مفصل برای سالمندان و بیماران زمینه ای

نمکی گفت: در عین حال تقاضای دیگرم این است که برای گروه های هدف مانند سالمندان و افراد مبتلا به بیماری های زمینه ای برنامه ها را مفصل تر و مبسوط تر اجرا کنید. در این مدت حدود ۱۲،۳ درصد از موارد گرفتاری هایی که منجر به مرگ می شد، کسانی بودند که بیماری های زمینه ای و سن بالا نداشتند. اکثرا مواردی از مرگ ها به سن بالای ۶۰ سال و بیماری های زمینه ای و در جوانتر ها چاقی مرتبط بود. خواهشم از همه روسای دانشگا های علوم پزشکی این است که برنامه های مفصلی را برای کاهش مرگ و میر در این گروه آسیب پذیر تدوین کنند؛ به خصوص اگر پاییز سختی را در همپوشانی آنفلوآنزا و کووید-۱۹ داشته باشیم.

تصویب استفاده از ظرفیت تله مدیسین در ستاد ملی کرونا

وی ادامه داد: بنابراین باید برای سالمندان برنامه داشته باشیم، اولا باید شناسایی بیماری های زمینه ای را در استان ها دقیق تر کنیم و برای رساندن داروهای سالمندان به صورت خاص به منزل و استفاده از تله مدیسین و طبابت از راه دور که در ستاد ملی کرونا هم آن را مصوب کردیم تا تعرفه ای را برای این اقدام داشته باشیم، اقدام کنیم. بیماران فشار خونی، مزمن و... نباید هر روز راهی کلینیک ها شوند تا دچار آلودگی جدید شوند، بلکه باید بتوانیم به صورت خاص این موارد را هم از طریق دولت الکترونیک برای خدمات غیر پزشکی تقویت کنیم و هم از نظر دستیابی به خدمات پزشکی و درمانی و دارویی برایشان اقدام کنیم.

امسال ۱۰هزار تخت بیمارستانی اضافه می شود

وزیر بهداشت همچنین افزود: حتما پروژه های نیمه تمام را جدی بگیرید. حداکثر تختی که در سال های قبل اضافه شده، ۴۵۰۰ تخت بوده است، اما امسال می خواهیم حدود ۱۰ هزار تخت بیمارستانی را اضافه کنیم که کمک می کند هم کبود تخت را در کشور جبران کنیم که قسمت عمده آن هم آی سی یو خواهد بود و هم به دنیا اعلام کنیم که هم کووید را مدیریت کردیم و هم از توسعه زیرساخت هایمان به دلیل مشکلات تحریم غافل نبودیم.

توزیع بیمارستانی رمدسیویر و فاویپیراویر

نمکی با بیان اینکه بحث دارو بحث جدی ماست، گفت: خواهشم از روسای دانشگاه ها این است که به تله پروتکل های غیر علمی نیفتند. اینکه یک تحقیق در یک جای دنیا می گوید که فلان دارو موثر است، آن را به عنوان یک پروتکل در دانشگاه ها تعریف نکنید و ما را به تله بازاریابی شرکت ها گرفتار نکنید. در عین حال ما تلاش کردیم که داروهایی که تا امروز مشخص شده که در درمان کووید-۱۹ حداقل اثر را دارد، مهیا کنیم. بر همین اساس دیروز رمدسیویر را برای دانشگاه ها توزیع کردیم و در اواخر این هفته رمدسیویر تولید داخل که از ما های قبل در چند کمپانی داخلی شروع شده، به بازار می آید. داخلی فاویپیراویر را تولید کردیم. خواهشم این است که توزیع شان فقط در بیمارستان و از سوی پزشک متخصص باشد. نباید یک داروی ضد ویروس را که می تواند مقاومت جدید در سایر ویروس ها ایجاد کند را هر کسی نسخه کند و هر داروخانه ای هم آن را به دست بیمار بدهد. خواهشم این است که دارو را به صورت مناسب و علمی تامین کرده و در اختیار می گذاریم، اما بیهوده آن را مصرف نکنید. نمکی ادامه داد: توصیه دیگر من رسیدگی به بیماران کرونایی است و اولین گامی که می خواهم روسای دانشگاه ها بردارند، منصوب کردن یک قائم مقام برای مدیریت امور کرونای استان که فقط کرونا را مدیریت کنند و سایر معاونت ها هم در مدیریت پیشگیری، مراقبت، آموزش و درمان کرونا با این فرد هماهنگ باشند و بیشتر به موارد غیر کرونا بپردازند.

از بیماریهای غیرکرونا غافل نشوید

وی افزود: متاسفانه پوشش واکسیناسیون عمومی دنیا، ۲۵ درصد دارد کاهش می یابد و ما هم قطعا از این جریان متاثر خواهیم شد. بیماران غیرواگیر دارند در ممکلت ها به گونه ای فراموش می شوند. به همین دلیل خواهشم این است که روسای دانشگاه ها از امروز یک نفر را به عنوان قائم مقام شان در مدیریت کرونا منصوب کنند و بقیه موارد را معاونت ها به کارشان بپردازند. مواردی مانند واکسیناسیون، مراقبت از زنان باردار، برنامه های پزشک خانواده، سیستم ارجاع، هر خانه یک پایگاه سلامت و... که باید این برنامه ها را مسال اجرا کنیم. بنابراین کرونا نباید ما را از غیر کرونا غافل کند. خواهشم این است که مراکز ۱۶ ساعته کرونا را از مراکز خدمت رسانی های دیگر جدا کنید.

خبر

حمایت بانک آینده از کسب و کارهای شرکت های دانش بنیان، آسیب دیده از کرونا

بانک آینده، در سال جهش تولید و با هدف تقویت، تأمین مالی و حمایت از شرکت های دانش بنیان، مرحله سوم پرداخت تسهیلات به این شرکت ها را آغاز کرد. در نشستی که در سالن همایش های صندوق نوآوری و شکوفایی با حضور دکتر محمدفطانت مدیر عامل بانک آینده، مدیران عامل بانک های کارآفرین و صنعت و معدن و مدیران این صندوق و در آیین برگزاری آغاز مرحله سوم حمایت از کسب و کارهای آسیب دیده از کرونا ویژه شرکت های دانش بنیان متوسط و بزرگ برگزار شد، ایشان بر لزوم حمایت از صنایع دانش بنیان، به خصوص در شرایط همه گیری ویروس کرونا، تأکید کرد. مدیر عامل بانک آینده بیان کرد: بانک آینده، مفتخر است تا کماکان، با چابکی و تسریع در انجام امور، با پرداخت تسهیلات به شرکتهای دانش بنیان، به خصوص شرکت های آسیب دیده از ویروس کرونا، حمایت های لازم را انجام دهد تا این شرکت ها، به خصوص شرکت های فعال در حوزه سلامت و درمان، با تولیدات خود کمک کنند تا از این شرایط بحرانی کرونا، با موفقیت عبور نماییم. پرداخت تسهیلات مرحله سوم با نرخ ۹ درصد و بازپرداخت ۱۸ ماهه و برای شرکت های دانش بنیان متوسط و بزرگ است. یادآور می شود: پیش از این نیز، ۱۴۳ شرکت دانش بنیان، از تسهیلات حمایتی بانک آینده، بهره‌مند شده‌اند

درخواست استخدام ۱۰ هزار نیروی جدید در وزارت بهداشت

معاون توسعه مدیریت، منابع و برنامه ریزی وزارت بهداشت، گفت: سازمان اداری و استخدامی کشور با درخواست صدور مجوز ۱۰ هزار نیرو موافقت کرد. به گزارش مهر، سید کامل تقوی نژاد ضمن بیان این مطلب افزود: با توجه به شرایط موجود حوزه سلامت، مبارزه تمام وقت و خستگی ناپذیر مدافعان سلامت و در کنار آن مبتلا شدن تعداد زیادی از این عزیزان به ویروس کرونا، تسریع در تأمین اعتبار و ابلاغ آن جهت رفع مشکلات موجود نیروی انسانی ضروری است. وی، عنوان کرد: البته جذب ۱۰ هزار نیروی اشاره شده بر اساس توافقنامه سه جانبه وزارت بهداشت، سازمان اداری و استخدامی و سازمان برنامه و بودجه کشور در سال ۹۷ است و در سال جاری نیز درخواست جذب و بکارگیری تعداد ۴۴ هزار نیروی جدید را به سازمان اداری و استخدامی کشور ارائه داده‌ایم. تقوی نژاد یادآور شد: با راه اندازی بیمارستان‌ها و مراکز بهداشتی درمانی جدید، نیازمند تسریع در صدور مجوزها و برگزاری آزمون استخدامی برای رفع کمبودهای موجود هستیم که انتظار داریم چاره‌اندیشی لازم در این زمینه صورت گیرد.

معاینات پزشکی نوآموزان بدو ورود به مدرسه لغو شد

رئیس اداره سلامت نوجوانان، جوانان و مدارس وزارت بهداشت، از لغو معاینات عمومی پزشکی نوآموزان بدو ورود به مدرسه به دلیل شیوع کرونا خبر داد. دکتر گلایل اردلان در گفت‌وگو با ایسنا، با بیان اینکه فعالیت مراکز بهداشتی درمانی در خصوص معاینات غربالگری نوآموزان در بدو ورود به مدرسه فعلا لغو شده است، گفت: این محدودیت به علت پیشگیری از ازدحام والدین در مراکز بهداشتی درمانی در نظر گرفته شده است. وی افزود: بر اساس نامه‌نگاری‌های انجام شده و پس از برگزاری وبیناری در روز گذشته، آخرین ابلاغیه‌ها اعلام شد. این محدودیت‌ها تنها برای تهران نیست و در سراسر کشور اجرایی می‌شود. اردلان ادامه داد: بر اساس آخرین نامه‌نگاری‌ها قید شده است که در شرایط پاندمی کووید ۱۹ انجام ارزیابی‌های دوره‌ای و معاینات پزشکی نوآموزان بهتر است در طول سال انجام شود و فعلا در طرح سنجش متوقف شود. وی با تاکید بر اینکه شرایط در بحران کرونا می‌تواند به صورت لحظه‌ای متفاوت باشد، تصریح کرد: با توجه به شرایط و تصمیم گیری‌های ستاد کرونای شهرستان‌ها هر تصمیمی قابل تغییر است. اکنون با توجه به اینکه ممکن است در مراکز با ازدحام والدین روبرو شویم، اعلام کرده‌ایم معاینات عمومی پزشکی نوآموزان بدو ورود به مدرسه در طرح سنجش در مراکز جامع خدمات سلامت وزارت بهداشت فعلا لغو است.

رفع خطر نقاط حادثه خیز استان تهران تا پایان سال ۱۴۰۰

معاون امور هماهنگی عمرانی استانداری تهران با اشاره به ضرورت برنامه ریزی برای پیشگیری از حوادث جاده ای و تهیه نقشه نقاط حادثه‌خیز استان تهران، گفت: رفع خطر نقاط حادثه خیز استان تهران تا پایان سال ۱۴۰۰ انجام خواهد شد. محمد تقی زاده در گفت و گو با ایسنا، در تشریح روند تلاش برای کاهش تصادفات منجر به فوت در استان تهران و رفع خطر نقاط حادثه خیز شناسایی شده در سطح استان تهرن گفت: مجموعا در استان تهران حدود ۷۰۰ نقطه حادثه خیز وجود داشت که با اقدامات صورت گرفته این تعداد به ۵۰۰ نقطه کاهش پیدا کرده است که باید اقدامات لازم برای رفع خطر نقاط باقی مانده انجام شود. وی ادامه داد: سالانه می بایست ۱۰ درصد از نقاط حادثه خیز در استان تهران رفع شود و طبق برنامه زمانبندی شده تلاش می کنیم تا پایان دولت تمامی نقاط حادثه خیز در استان و شهر تهران رفع شود. بی تردید رفع خطر نقاط حادثه خیز در کاهش تلفات جاده‌ای نقش بسزایی خواهد داشت. وی تاکید کرد: سه محور دماوند-فیروزکوه، محور امام رضا(ع) و آزادراه تهران-قم دارای بیشترین نقاط حادثه خیز در استان تهران هستند که با هماهنگی‌های صورت گرفته با فرمانداران و با بهره گیری از اعتبارات ملی و استانی این نقاط را رفع خطر خواهیم کرد.

کمیسار‌یای عالی پناهندگان در پیشوا مدرسه بسازد



فرماندار شهرستان پاکدشت گفت: هزاران نفر از اتباع افغانستانی در شهرستان پیشوا سکونت دارند که به منظور تأمین زیرساخت‌های آموزشی لازم است تا کمیساریای عالی پناهندگان در این شهرستان مدرسه ویژه اتباع بسازد. حسین عباسی در دیدار با مدیرکل نوسازی و تجهیز مدارس استان تهران گفت: نظام مقدس جمهوری اسلامی بر اساس آموزه‌های دینی، پذیرای تعداد زیادی از برادران و خواهران افغانستانی است که فرزندان این افراد بدون هیچ گونه محدودیت، در کنار سایر دانش آموزان ایرانی، از خدمات آموزشی برخوردارند. وی افزود: پیشوا نیز از دیرباز تاکنون، میزبان هزاران نفر از برادران و خواهران افغانستانی است و فرزندان آنان در کنار سایر فرزندان ایرانی، ۱۷ هزار دانش آموز این شهرستان را تشکیل می‌دهند که تأمین زیرساخت‌های آموزشی به همکاری کمیساریای عالی پناهندگان نیاز دارد تا با ساخت مدرسه ویژه اتباع، بخشی از نیازهای فضای آموزشی این شهرستان را برطرف کند. فرماندار پیشوا اظهار کرد: با وجود آن که اقدامات مؤثری در ساخت و تجهیز مدارس انجام شده، پیشواز تراکم دانش آموزی بالایی برخوردار است و لازم است تا هر چه سریع‌تر پروژه‌های نیمه تمام تکمیل و در اختیار آموزش و پرورش قرار گیرد. عباسی گفت: در حال حاضر ۱۲ پروژه با مشارکت اداره کل نوسازی مدارس استان تهران و خیرین مدرسه‌ساز در دست ساخت است که با پیگیری‌های صورت گرفته، دو مدرسه ۲۲ کلاسه در شهرک آژینه، مدرسه ۶ کلاسه موجانی، مدرسه ۴ کلاسه استثنایی و دو مدرسه ۳ کلاسه در روستاهای شعیب آباد و شترخوار به زودی به بهره‌برداری می‌رسد. فرماندار پیشوا همچنین از احداث دو سالن ورزشی با هدف افزایش سرانه فضای ورزشی در مدارس این شهرستان خبر داد. وی اظهار کرد: توسعه فضای آموزشی به همکاری اداره کل نوسازی و تجهیز مدارس نیاز دارد تا با همکاری خیّرین، نیازهای شهرستان پیشوا در دست‌یابی به فضای آموزشی مناسب تأمین شود.

مدرسه مجازی ایرانیان در بستر شبکه شاد راه‌اندازی می‌شود

رییس مرکز امور بین‌الملل و مدارس خارج از کشور وزارت آموزش و پرورش گفت: مدرسه مجازی ایرانیان در بستر شبکه شاد از سال تحصیلی جدید برای دانش‌آموزان خارج از کشور راه‌اندازی می‌شود. غلامرضا کریمی افزود: بازگشایی مدارس ایرانیان خارج از کشور در برخی کشورها اول شهریور و برخی دیگر ۱۰ و ۱۵ شهریور است. وی ادامه داد: قرار است که وضعیت کشورهای مختلف با توجه به شیوع ویروس کرونا بررسی شوند، اگر در وضعیت قرمز و زرد قرار داشته باشند، باید از آموزش مجازی استفاده کنیم که تمامی این آموزش‌ها در بستر شبکه شاد با راه‌اندازی مدرسه مجازی ایرانیان صورت می‌گیرد.

رییس مرکز امور بین‌الملل و مدارس خارج از کشور خاطرنشان کرد: هر ایرانی در خارج از کشور که به نظام تعلیم و تربیت ایران علاقه‌مند باشد، مقدمات ثبت‌نام وی در مدرسه مجازی ایرانیان با امتحان مجازی در پنج درس عمومی مهیا می‌شود. کریمی گفت: پیش از شیوع ویروس کرونا این اقدامات به صورت حضوری انجام می‌شد، اما اکنون برای رعایت پروتکل‌های بهداشتی، آزمون‌ها به صورت مجازی برگزار می‌شود. وی همچنین اظهار داشت: شبکه شاد این امکان را دارد که زبان‌های مختلف دنیا در آن به کار گرفته شود، در حال حاضر در بسیاری از کشورهای اسلامی این شبکه مورد استفاده ایرانیان است. رییس مرکز امور بین الملل و مدارس خارج از کشور افزود: همزمان با آغاز سال تحصیلی آموزش دانش‌آموزان خارج از کشور در شبکه شاد فراهم می‌شود در واقع برای دانش‌آموزان خارج از کشور در فضای مجازی، فضایی مشابه مدرسه ایجاد می‌شود.. وی ادامه داد: طرح سنجش و بررسی‌های پزشکی دانش‌آموزان در کلاس اولی هنگام ثبت‌نام نیز توسط این پزشکان انجام می‌شود. دانش‌آموزان در حال ثبت‌نام هستند.



روزنامه جمهور
محیط‌زیست‌وگردشگری
۷
سه شنبه / ۳۱ تیر ۹۹
۲۹ ذی القعده ۱۴۴۱
۲۱ جولای ۲۰۲۰
شماره ۶۰۴ / سال سوم

سند راهبردی توسعه گردشگری تصویب شد

هیئت وزیران سند راهبردی توسعه گردشگری را به پیشنهاد وزارت میراث فرهنگی، گردشگری و صنایع دستی تصویب کرد.به گزارش ایسنا، سند راهبردی توسعه گردشگری باید در سال نخست اجرای برنامه ششم توسعه کشور، یعنی ۱۳۹۶ تنظیم می شد که تا سال ۱۳۹۸ به تاخیر افتاد. این سند دی ماه سال گذشته در کمیسیون فرهنگی هیات دولت بررسی شد. علی اصغر مونسان ـ وزیر میراث فرهنگی، گردشگری و صنایع دستی همان موقع گفته بود: تدوین سند علاوه بر اقدامات کارشناسی نتیجه بررسی‌های آن در بیش از ۵۰ جلسه در وزارت میراث فرهنگی و دبیرخانه کمیسیون فرهنگی دولت است.

مونسان این سند را نقشه راه توسعه گردشگری کشور خوانده و گفته بود: این سند برآورد نقاط قوت، ضعف و تقسیم کار روشن و دقیق بین دستگاهی است که در جریان آن احکام هر یک از سازمان ها، وزارتخانه ها و نهادها مشخص شده است.

مرکز پژوهش های مجلس اردیبهشت ماه سال ۱۳۹۸ در گزارشی با برشمردن ضعف ها و مشکلات سازمان وقت میراث فرهنگی، گردشگری و صنایع دستی، نبود سیاست مشخص و کلان در حوزه گردشگری را به حساب نداشتن برنامه جامع و سند راهبردی گذاشته بود.در گزارش این مرکز آمده بود: «بر اساس بند الف ماده ۱۰۰ قانون برنامه ششم توسعه جمهوری اسلامی ایران، سازمان میراث فرهنگی، صنایع دستی و گردشگری مکلف به تنظیم سند راهبردی توسعه گردشگری و ارائه آن به هیات وزیران در سال اول برنامه ششم توسعه شده بود که تاکنون این مهم انجام نشده است. لذا لازم است به قید فوریت این تکلیف قانونی انجام و عملیاتی شود و گزارش آن ظرف سه ماه به کمیسیون فرهنگی و اصل نود مجلس شورای اسلامی ارائه شود.» حالا پس از گذشت یک سال از اخطاری که مجلس داد، این سند در هیات وزیران تصویب شد.

هیات وزیران درباره اهداف این سند توضیح داده است: سند راهبردی توسعه گردشگری با چشم انداز ایجاد یک چارچوب هماهنگ سیاستی برای اتخاذ رویکردی بین بخشی و یکپارچه برای دستیابی به توسعه پایدار گردشگری و با همکاری دستگاه های اجرایی، اساتید دانشگاهی و فعالان بخش خصوصی تهیه و تدوین شده و بر عناصر مؤثر بر بخش گردشگری مانند مدیریت گردشگری، مسائل فضای کسب و کار این حوزه، زیرساخت های گردشگری، نیروی انسانی و فرهنگ سازی، مشکلات مربوط به اتباع خارجی و تبلیغات و بازاریابی تمرکز دارد.

مشخص کردن خطوط کلان سیاستی براساس گلوگاه های اصلی حوزه گردشگری کشور، ایجاد زمینه تدوین برنامه ملی توسعه گردشگری، پیاده سازی اهداف در پویاترین حالت ممکن و منطبق با هدف افزایش بهره وری و توسعه و همچنین دستیابی به شاخص های رقابت پذیری سفر و گردشگری (توانمندسازی محیط، سیاست های سفر و گردشگری و منابع طبیعی و فرهنگی) از اهداف کلی سند پیشنهادی است.

در تدوین سند راهبردی توسعه گردشگری، مدل سیاستگذاری فرایندی مورد استفاده قرار گرفته است.

جامع نگری در حوزه گردشگری از مسائل زیست محیطی تا شبکه گردشگری کشور، توجه به اسناد بالادستی و تجربه های قبلی کشور در حوزه گردشگری در صد سال اخیر، از مزیت های سند یادشده محسوب می شود.

تاثیر فضای مجازی بر کتاب‌های گردشگری



مدیر انتشارات ایرانشناسی گفت: متأسفانه نگاه حرفه ای کمتر وجود دارد هر زمان کتابی پر فروش شود بدون داشتن خلاقیت جدید چاپ آن را تکرار می کنند.

امیرحسین بختیاری مدیر انتشارات ایرانشناسی درباره انتشار کتاب‌های حوزه گردشگری به خبرنگار مهر گفت: همیشه سعی کردیم کارهایی را انجام دهیم که در نوع خودش یک نوآوری به حساب بیاید به عنوان مثال وقتی نقشه‌های گردشگری را چاپ کردیم اولین مجموعه‌ای بودیم که نقشه‌ها را به صورت اطلس و نقشه منتشر کردیم. البته هنوز برخی افراد تفاوت نقشه و اطلس را نمی دانند ولی در زمان خودش کار پرفروشی بود و هنوز هم بازخوردهای خوبی از آن می گیریم کار دیگر آبشارهای ایران بود که به چاپ پنجم رسید. فکرش را نمی کردیم که آنقدر از آن استقبال شود. مجموعه راهنماهای میدانی یا Field Guides کتاب‌هایی بودند که همراه مسافر می‌رود و شعارش هم آگاهانه سفر کردن است. این کتاب‌ها هم با استقبال خوبی مواجه شد.

پاسخ به نیاز و پرسش گردشگران در کتاب‌ها

وی گفت: از آنجا که من و تیم انتشارات ایرانشناسی اهل سفر هستیم همیشه به این فکر می کردیم که گردشگر چه چیزی درباره این منطقه می خواهد بداند. شاید همین موضوع باعث شده تا این کتاب‌ها موفق شوند. چون در واقع ما خودمان را جای مخاطب گذاشتیم و از آنجا که معتقدیم ارزش مخاطب ما بسیار بالاست به خودمان این اجازه را ندادیم کتابی منتشر کنیم که حداقل پشتوانه علمی را هم نداشته باشد. هر کتاب را متخصص همان رشته نوشته است مثل کتاب پروانه‌های ایران که توسط علیرضا نادری نوشته شد. در زمان انتشار برخی انتقاد می کردند که چرا قطع آن کوچک است زمانی که با این سوال مواجه می‌شوم تصور می کنم مخاطب منتقد من از نظر وزنی کتاب را می‌سنجد در صورتی که معتقدیم مطالب خودش گویای این است که کتاب در چه سایزی منتشر شود. مخاطبان می‌خواستند این کتاب در قطع رحلی منتشر شود.

مدیر انتشارات ایرانشناسی با اشاره به اینکه چاپ کتاب با کاغذهای بالکی نمی‌تواند رنگ گیاه را به طبیعت نزدیک کند به همین دلیل مجبور هستیم از کاغذهای گلاسه به دلیل شفافیت رنگ آنها استفاده کنیم گفت: ما باید بدانیم رسالت کتاب چیست در راهنمای گردشگری میدانی اصلاً قرار نیست که کتاب ما را به همان گونه از پروانه و یا حشرات برساند. چون الان با توجه به گسترش علم خیلی از گونه‌ها از طریق از مایشگاه تشخیص داده می‌شوند پس این موضوع در فیلد گاید ارزشی ندارد ما تاریخچه خوبی در معرفی نداریم اگر هم کتابی باشد در سطح دانشگاهی است و مردم متوجه آن‌ها نمی‌شوند بعد اگر گونه‌ای از بین برود جامعه متخصص خرده می گیرد که چرا این گونه از بین رفت. اینها وظیفه من به عنوان ناشر و آن متخصص است که اطلاع رسانی کنیم و به مردم آگاهی دهیم. اگر ما به مردم اهمیت آن گونه‌ها را بفهمانیم حتماً با آن درست برخورد می کنند. هدف ما از انتشار راهنماهای میدانی این بود که وقتی افراد به منطقه‌ای سفر می کنند نسبت به دور و اطراف خودشان شناخت بیشتری داشته باشند تا از سفرشان بیشتر لذت ببرند. یا اینکه در کتاب‌ها سعی کردیم فرهنگسازی کنیم که مار مولک سمی نیست و یا مهره مار وجود ندارد و یا اینکه هیچ ماری مهاجم نیست مگر اینکه خطری را احساس کند. HAND BOOKS را هم منتشر کردیم با این هدف که اگر اطلاعات بیشتری لازم است در این کتاب‌ها می‌توان پیدا کرد ولی به اندازه یک صفحه و اگر اطلاعات بیشتری می‌خواهند در کتاب‌های بزرگ‌تر این موضوع تشریح می‌شود. بنابراین سعی شد مردم را بیشتر به دانستن این موضوعات مشتاق کنیم. کتاب طبیعت گردی با گیاهان ایران یکی دیگر از پرفروش‌ترین کتاب‌های ماست که به چاپ چهارم رسید در این کتاب حدود ۷۰۰ گونه گیاه که طبیعت گردها بیشتر با آن مواجه می‌شوند معرفی شده است.

بختیاری درباره فعالیت در حوزه تولیدات مجازی نیز توضیح داد: در حوزه تولیدات مجازی شروع به کار کرده ایم در این راه هم معضلات زیادی داریم از جمله اینکه حمایت نمی‌شویم اصلاً حمایت نمی‌خواهیم اما حداقل ارزش کار ما را پایین نیاورند و کپی نکنند. مشکلات ما بیشتر در حوزه هزینه‌ها و دسترسی به اینترنت است. مخاطب ما به جاده و بیابان می‌رود و همه جا اینترنت ندارد. از آنجا که احترام به ایده در ایران وجود ندارد فعلاً تا زمانی که از آن رونمایی نکرده ایم درباره این تولیدات اطلاع رسانی نمی کنیم.

وی گفت: نمی‌توان گفت که این فعالیت مجازی یک راهنمای جامع است هر کسی ادعا کند که راهنمای جامع منتشر کرده صحیح نیست چون به عنوان مثال ما در کتاب آبشارهای ایران کمتر از ۳۰۰ آبشار را معرفی کرده ایم کتاب آن حدود ۳۲۰ صفحه شد این اطلاعات و حجم فقط درباره تعداد محدودی آبشار بود. پس کتاب کامل باید چند جلد باشد تا بتواند جامع باشد و یا اپلیکیشن چه حجم اطلاعات داشته باشد جامع خواهد بود؟

بلبشوی بازار کتاب‌های گردشگری

بختیاری با انتقاد از بازار بی نظم کتابهای گردشگری نیز گفت: متأسفانه اکنون اگر کتابی پرفروش باشد؛ دوباره آن را تکرار کرده و منتشر می کنند در واقع به کار، حرفه ای نگاه نمی‌شود شاید باید وزارت فرهنگ و ارشاد نظارت می کرد. ما که در این حوزه کار می کنیم باید نگاهمان را تغییر دهیم. سیاست مان در انتشارات ایران شناسی این است که اگر کاری انجام شده، آن را تکرار نکنیم یا حداقل نگاهمان فرق کند. اگر هر کدام از کتاب‌های ما را کنار مشابه آن بگذارید می‌بینید که تکراری نیستند به عنوان مثال اگر اطلس منتشر کرده‌ایم و مشابه آن هم وجود داشته ما سعی کردیم در آن اطلس برای هر موضوعی یک عکس هم بگذاریم و چیزی اضافه کنیم که در اطلس‌های دیگر وجود ندارد.

وی درباره اینکه گردشگران هنگام سفر کمتر با خودشان نقشه و کتاب‌های سنگین گردشگری می‌برند چون می توانند از طریق فضای مجازی به همه آنها دست پیدا کنند گفت: در اینکه گوگل مپ و اینترنت در کار ما تأثیر گذاشته شکی وجود ندارد اما همیشه کتاب سرجای خودش هست. وقتی ما قبلاً فرهنگ استفاده از نقشه را نداشته ایم نباید نگران از دست دادن آن هم باشیم. وقتی کتاب قارچ‌های سمی را منتشر کردیم می‌دانستم که ممکن است مخاطبی نداشته باشد اما گفتم شاید کسی از آن استفاده کند. دوسال پیش به دلیل بارش‌های زیاد باران رویش قارچ‌های سمی زیاد شد و مسمومیت‌های زیادی را نیز به همراه داشت آن زمان از وزارت بهداشت یک نفر یک نسخه از این کتاب را خرید. هر چند که فقط یک نسخه خریدند اما خوشحال بودم که فهمیدند چنین کتابی وجود دارد.

تب داغ سفرنویسی

مدیر انتشارات ایرانشناسی درباره فعالیت در حوزه سفرنویسی هم گفت: اواخر تابستان مجموعه جدیدی از سفرنامه منتشر خواهد شد. سفرنامه نویسی اتفاقی است که در جهان افتاده است ما در گذشته سفرنامه‌های تاریخی داشتیم. آنها در یک چهارچوبی نوشته می‌شدند آن نگاه با ایدئولوژی و طرز فکر من امروزی فرق می کرد. نگاه آنها متفاوت بود اما سفرنامه‌های امروزی مانند این است که ما با هم درباره یک سفر گپ می زنیم. تکنیک‌های سفرنویسی متفاوت است و هر کدام مخاطب خودش را دارد. از آنها حتی می‌توان به عنوان راهنما نیز استفاده کرد هر کسی به شیوه خودش راهنمایی کرده است. این مدل سفرنامه نویسی‌ها کلیشه‌ها را از بین برده است. دیگر کلیشه‌هایی از این نوع که استان چقدر جمعیت دارد و چه جاذبه‌هایی را می‌توان دید ممکن است به کار نیاید. اما الان با اشتراک گذاشتن خاطره یا تجربه سفر مخاطب را هم در تجربه خودمان سهیم می کنیم.

وی گفت: زمانی می توانم بگویم کارم را در انتشارات ایرانشناسی کرده‌ام که کتاب زنبورها و مگس‌های ایران را نوشته باشم. هر سال یا هر دوباره درباره سیاست‌های انتشارات برنامه‌ریزی می کنیم و همیشه ایده‌های جدید به ما می‌رسد هیچ وقت کمبود ایده نداریم.

مرمت ۱۰۰ بنای تاریخی یزد در سکوت کرونایی گردشگری

معاون میراث اداره کل میراث فرهنگی، صنایع دستی و گردشگری یزد از مرمت بیش از ۱۰۰ بنای تاریخی با اعتبار بیش از سه میلیارد تومان از آغاز سال جاری تاکنون خبر داد. «علی اصغر صمدیانی یزد» در گفت‌وگو با ایسنا، با اشاره به مرمت بیش از ۱۰۰ بنای تاریخی از ابتدای سال جاری تاکنون، اظهار کرد: تاکنون بیش از سه میلیارد تومان برای مرمت این بناهای تاریخی از سراسر استان هزینه شده است.وی در مورد بناهای تاریخی مرمت شده‌ی شهر یزد، تصریح کرد: مرمت ابنیه محلات شیخداد، ابوالمعالی و باغ گندم شامل حسینیه باغ گندم یزد، حمام باغ گندم، مرکز محله باغ گندم، بازارچه ابوالمعالی، مسجد ابوالمعالی، حسینیه شیخداد، بازسازی برج لردکیوان یزد، مرمت حصار شمالی یزد و همچنین طرحی برای مرمت و بازسازی برج سیدگل سرخ یزد از جمله این اقدامات بوده است.این مسئول افزود: مجموعه شهدای فهرج، آب انبار دروازه مالمیر، خانه نواب و کیل، تویزه‌های کوچه خانه لاری‌ها، کوچه عالم زاده در محله فهادان، تویزه‌های کوچه عرب و عجم فهادان، کوچه اقامتگاه دلخش، مسجد جامع فهرج، بادگیر جنب پارکینگ شهرداری یزد، تویزه‌های کوچه مهدی واحدی در محله فهادان و آب انبار شاه ابوالقاسم نیز در قالب این طرح مرمت و بازسازی شدند. صمدیانی در مورد مرمت و ساماندهی مابقی بناهای یزد نیز خاطرنشان کرد: بن بست میرزازاده در فهادان، آب انبار و حسینیه علیا سرچشمه زارچ، کوچه ترمه و ترنج (ثوابیه) در فهادان، دروازه مهریز، ساباط کوچه مالمیر و مرمت بادگیر مدرس مصدق نیز با اعتبار بیش از ۵۵ میلیون تومان مرمت و بازسازی شدند. وی از مرمت و ساماندهی خانه صالحی و خانه عبدالله اکبری در قالب مرمت اضطراری خبر داد و گفت: در شهرستان ابرکوه بناهای تاریخی خانه عبدالغفاری، خانه صولت، خانه عظیم پور، مناره‌های نظامیه، خانه مریم خانم، قلعه شهرسب، مرمت و ساماندهی خانه نحو و بیان و نیز ساماندهی حصار شمالی انجام شده است. وی از مرمت و ساماندهی مقبره سیدون علی نقیای شهرستان ابرکوه نیز یاد کرد و گفت: بناهای دیگری شامل کومه بی بی سید، کاروانسرای رباط، بافت تاریخی، محور گردشگری محله خواجه، مسجد آقا، معبر جنب سیدون علی نقیا، خانه حسینیان، مسجد جامع و خانه عبدالله اکبری نیز در این شهرستان مرمت شده که در مجموع بیش از ۵۷۰ میلیون تومان اعتبار صرف این ابنیه شده است. این مسئول از ساماندهی و مرمت ۲۸ بنای تاریخی شهرستان اردکان با اعتباری بیش از ۴۵۰ میلیون تومان خبر داد و گفت: از ابتدای امسال تاکنون آب انبار مجدالعلماء چرخاب، خانه الهی فرد کوشکنو، خانه تقدیری، خانه بی طرف چرخاب، آب انبار منصور آباد، قلعه خرگوشی عقدا، پل آب بر خرانق، قلعه تاریخی خرانق، موزه فرش اردکان (چرخاب) و موزه مفاخر اردکان (چرخاب) مرمت و ساماندهی شدند. وی در رابطه با مرمت و ساماندهی دیگر ابنیه تاریخی یزد هم گفت: خانه قاسم هاتفی، دیوار حمام ملاحسن چرخاب، محور گردشگری آسیاب دژک، حصار جنب ننه بی بی چرخاب، خانه آثاری چرخاب، دربند دربندیان چرخاب، میدان علی چرخاب، حسینیه چرخاب و حوض عباس، کوچه ضیایی (محور گردشگری چرخاب)، مسجد حاج رجب علی چرخاب، آب انبار شیرحسین علی بیک، ساباط زین الدین و پایاب آب انبار گشتاسب شریف آباد نیز مرمت و ساماندهی شدند.

نظارت بر معاینه‌فنی سختگیرانه‌تر شود

در پی ابطال «آیین نامه ماده ۸ قانون هوای پاک» درباره «تعیین سن فرسودگی انواع وسایل نقلیه» از سوی شورای نگهبان یک کارشناس آلودگی هوا معتقد است که معاینه فنی می تواند ملاک خوبی برای تعیین سن اسقاط وسایل نقلیه باشد اما لازم است که سختگیری و نظارت‌های شدیدی در این زمینه اعمال شود.رامین عزتی در گفت و گو با ایسنا ضمن بیان اینکه خودروهای فرسوده چندین برابر خودروهای نو آلودگی تولید می کنند، تاکید کرد: رها کردن خودروهای فرسوده به حال خود می تواند تبعات بسیار سنگینی به دنبال داشته باشد این در حالیست که اگر با کمک شهرداری و نیروی انتظامی معاینه فنی سالانه به صورت جدی تر انجام شود و از تردد خودروهایی که در معاینه فنی رد می‌شوند، جلوگیری به عمل آید، می‌توان آلودگی ناشی از خودروها را کاهش داد.وی ادامه داد: هر وسیله نقلیه تاریخ مصرفی دارد و اجزای درونی آن طبق سنواتی که می گذرد، فرسوده می شوند و کارآیی خود را از دست می‌دهد اما در صورتی که اجزای داخلی خودروهای فرسوده ترمیم شوند عملا با خودروی نو فرقی نمی کنند. در برخی از کشورها خودروهایی مربوط به سال های ۱۹۳۰ و ۱۹۵۰ میلادی در حال تردد در معابر هستند که به دلیل نظارت سختگیرانه دولت بر وضعیت سلامت و لزوم تعمیر آن‌ها، عملا کارایی این خودروهای قدیمی مانند خودروهای نو است. این عضو هیأت علمی دانشکده علوم زیستی دانشگاه خوارزمی ضمن تاکید بر لزوم افزایش نظارت بر مراکز معاینه فنی کشور گفت: برخی از مراکز معاینه فنی راحت‌تر از سایر مراکز، گواهی معاینه فنی صادر می کنند این در حالیست که سختگیری در این زمینه می تواند باعث تعمیر خودرو و کاهش آلودگی هوا شود بنابراین نظارت جدی بر مراکز معاینه فنی ضروری است. وی ادامه داد: پلیس راهور نیروی انتظامی نیز باید تمهیداتی در خصوص تردد خودروهای فرسوده در نظر بگیرد و در صورت مشاهده خودرویی که آلودگی تولید می کند و به نظر فرسوده می‌رسد، مدارک و وضعیت آن را بررسی و در صورت لزوم از تردد خودرو تا دریافت گواهی معاینه فنی جلوگیری کند. عزتی همچنین با اشاره به اینکه برخی مراکز معاینه فنی تنها سلامت موتور خودرو را ملاک قرار می دهند، خاطرنشان کرد: خودروها و وسایل نقلیه آلودگی‌های زیادی از جمله صوتی، بصری و ... را تولید می کنند بنابراین تمام این موارد باید در معاینه فنی مدنظر قرار گیرد.

خبر

منابع تجدید پذیر را به منابع تجدید ناپذیر تبدیل نکنیم

رئیس سازمان حفاظت محیط زیست گفت: ما نباید با تصمیم گیری های اشتباه و صدور برخی از مجوزها منابع تجدید پذیر را به منابع تجدیدناپذیر تبدیل کنیم.به گزارش ایسنا عیسی کلانتری در دیدار با مجمع نمایندگان استان اصفهان گفت: تمام استانداردهای مجوزهای زیست محیطی، از جمله مجوز طرح های انتقال آب، در قالب توسعه پایدار کشور، دیده و صادر می شود، افزود: رئیس سازمان حفاظت محیط زیست با اشاره به طرح‌های انتقال آب یادآور شد: طبق قانون، وزارت نیرو تخصیص دهنده آب در کشور است و وظیفه این وزارتخانه، حفظ پایداری منابع آب سطحی و زیرزمینی است.به گزارش پایگاه اطلاع رسانی سازمان حفاظت محیط زیست،وی تاکید کرد: موضع دولت هم موافقت با انتقال آب، برای مصارف شرب و بهداشتی است.

شناسایی عوامل موثر بر تالاب گمیشان در دستور کار دانشگاه تهران

محققان دانشگاه تهران با انجام تحقیقاتی عوامل موثر بر حیات و نابودی تالاب‌های دریای خزر را با محوریت تالاب گمیشان اجرایی کردند.به گزارش ایسنا محققان دانشگاه تهران با حمایت صندوق حمایت از پژوهشگران و فناوری، عوامل موثر در گسترش و نابودی تالاب‌های دریای خزر با محوریت تالاب گمیشان را با انجام پژوهشی بررسی کردند تا با کمک آن مدیریت سواحل را بهتر عملی کنند. تالاب‌ها محیط‌های دینامیکی منطقه ساحلی محسوب می‌شوند. آنها به شدت تحت تاثیر تغییر تراز دریا، محیط‌های خشکی و به ویژه میزان ورودی رودخانه‌ها و اثرات انسانی قرار دارند. از سویی نقش آنها در زیست بوم و اثرات محیطی، ناحیه‌ای و حتی جهانی غیر قابل انکار است. تالاب‌ها را می‌توان جزء اشکال ثانویه منطقه ساحلی بر شمرد که توسط ماسه‌های سدی، جزایر سدی و نیز در آب‌های آزاد توسط جزایر مرجانی تشکیل می‌شوند. محیط تالابی در دریای خزر محیط حساس اکولوژیکی محسوب می شوند که تحت تاثیرات تغییرات سیستم‌های خشکی و دریایی قرار می گیرند. به دلیل تغییرات شدید دریای خزر تحول این اشکال نزدیک به ساحل نیز آسیب پذیرتر و تحولات مورفولوژیکی آنها نسبت به تالاب های دریای آزاد سریع‌تر است. تالاب گمیشان در منتهی الیه سواحل شرقی ایران به عنوان تنها منطقه بکر دریای خزر محسوب می‌شود که چندین بار و در ترازهای مختلف تشکیل شده و نیز به طور کامل از بین رفته است. تصاویر ماهواره ای در سال ۲۰۱۶ نشان می‌دهد که متاسفانه تالاب گمیشان به طور کامل خشک شده است. شواهد زمینی و داده های ماهواره ای نشان می دهد که این تالاب از سال ۱۸۵۰ میلادی تا کنون حداقل ۳ بار تشکیل و خشک شده است. در این پژوهش ابتدا جلگه ساحلی بخش شرق دریای خزر با استفاده از تصاویر ماهواره و بازدید میدانی مورد مطالعه دقیق قرار گرفت و سپس مراحل بعدی گسترش و نابودی تالاب گمیشان بررسی شد. نقشه برداری زمینی، نمونه برداری و پردازش تصویر از جمله برنامه‌های مورد نظر در انجام این پروژه بود. تالاب‌ها در زیست بوم ۳ مقیاس محلی، ناحیه‌ای و جهانی نقش دارند و آنها پالس‌های قوی از شرایط آب و هوایی را بروز می‌دهند بنابراین اجرای چنین طرحی ضروری است.

کاربرد این پژوهش با توجه به نقش و اهمیت دریای خزر جنبه‌های مختلف را در بر گیرد. از آنجاکه تغییرات دریای خزر بر همه فعالیت‌های کنونی ساحلی از جمله سکونتگاهی، زیستی، ارتباطی، توریستی، تفریحی تاثیر می گذارد، بنابراین زمینه‌های استفاده و کاربرد نتایج آن گسترده است.

ضرورت همکاری بین المللی برای تقویت ابعاد یکپارچه محیط زیستی

سرپرست مرکز امور بین الملل و کنوانسیون های سازمان حفاظت محیط زیست بر ضرورت همکاری جامعه بین الملل در بهره گیری از فرصت تقویت ابعاد یکپارچه محیط زیستی برای دستیابی به یک رویکرد سالم برای ایجاد ارتباط قوی میان سلامت انسان، جانوران و سیاره زمین تأکید کرد.به گزارش ایسنا هیأت ایرانی شامل نمایندگانی از سازمان حفاظت محیط زیست، وزارت امور خارجه ، وزارت صمت و سازمان سرمایه گذاری و کمک های فنی ایران، در نشست جهانی مجمع عالیرتبه سیاسی توسعه پایدار که طی دو هفته اخیر بصورت برخط در دو بخش کارشناسی و عالیرتبه به میزبانی سازمان ملل برگزار شد، شرکت کردند.نرگس صفار - رییس مرکز امور بین الملل و کنوانسیون های سازمان حفاظت محیط زیست - به نمایندگی از کشورمان در آخرین روز اجلاس عالی HLPF-۲۰۲۰ و شورای اقتصادی اجتماعی ملل متحد (ECOSOC) حضور یافت.وی در این اجلاس گفت: شیوع COVID-۱۹ توانسته سرعت دستیابی به اهداف توسعه پایدار را کند کند. کشورها به ویژه کشورهای در حال توسعه با چالش های اقتصادی و مالی گسترده روبرو شده اند بنابراین شفافیت اطلاعاتی درباره اثرات COVID-۱۹ و اهمیت تعهد و همبستگی جهانی در رفع مشکلات ناشی از این همه گیری و همکاری در بازسازی پس از آن ضرورت دارد.صفار ادامه داد: نقش سرمایه گذاری در زیرساخت‌ها برای بهبود وضعیت اقتصادی، دسترسی به خدمات اجتماعی و ایجاد تحرک لازم در اجرای بسته های محرک اقتصادی توسط دولت ها از جمله اشتغال زایی با کمک نظام بین الملل بسیار مهم است و ابزاری برای دستیابی به اهداف توسعه پایدار در سطوح ملی و سیاستگذاری است.وی چندجانبه گرایی محیط زیستی را ناسازگار با مشکلات و معضلات کنونی محیط زیست جهانی دانست.

خبر

۱۸ کیلومتر از رونگ‌های تالاب بین‌المللی هامون لایروبی شد

مدیرکل حفاظت محیط زیست سیستان و بلوچستان گفت: ۱۸ کیلومتر از رونگ‌های (رودهای) "هامونک" و "نه طایفه" تالاب بین‌المللی هامون به منظور احیای این تالاب در سالجاری لایروبی شده است.

وحیدپور مردان در گفت‌وگو با ایرنا اظهار داشت: محیط زیست سیستان و بلوچستان در قالب چندین طرح عمرانی و پس از انجام فازهای مطالعاتی پرحجم و زمان بر توانست برنامه احیای تالاب بین‌المللی هامون را با سرعتی چند برابر گذشته به جلو ببرد و این احیا امروز به واقعیت عینی مبدل شده است.

وی گفت: لایروبی و احیای ورودی‌های آب به تالاب بین‌المللی هامون یکی از مهمترین برنامه‌های اداره کل حفاظت محیط زیست سیستان و بلوچستان برای احیای این تالاب است.

مدیرکل حفاظت محیط زیست سیستان و بلوچستان ادامه داد: این اداره کل پس از انجام مطالعات و تعیین اولویت برای ورودی‌های آب اقدام به لایروبی در مسیرهای مشخص شده کرد که با اجرای این برنامه ده‌ها رونگ (رود، نهر) دیگر نیز با جریان آب بازگشایی و آب حیات بخش به پهنه بیشتری در بستر تالاب بین‌المللی هامون راه یافت.وی تصریح کرد: لایروبی رونگ‌های تالاب بین‌المللی هامون از سال ۱۳۴۹ با هدف احیای تالاب و سبز شدن نیزارها در زمان پرآبی انجام می‌شده است.پورمردان اظهارداشت: لایروبی رونگ‌های تالاب بین‌المللی هامون علاوه‌بر کنترل کانون‌های گرد و غبار موجب احیای پوشش گیاهی بویژه احیای نیزارهاست که همانند چتری مانع از تبخیر آب می‌شوند.

۷۰ درصد پست سازمانی محیط‌بانی گلستان خالی است

مدیرکل حفاظت محیط زیست گلستان با اشاره به ضرورت افزایش نیروهای تخصصی برای کنترل و حراست از عرصه‌های زیستی این استان گفت که ۷۰ درصد پست سازمانی محیط‌بانی گلستان خالی است.محمدرضا کنعانی در گفت و گو با ایرنا همچنین گفت که نیمی از ۲۵۰ نیروی اجرایی محیط زیست گلستان محیط‌بان هستند.وی بیان کرد: حراست کامل از عرصه های زیستی گلستان نیازمند ۴۸ پاسگاه محیط‌بانی در مناطق گوناگون است که از این تعداد تاکنون ۲۹ پایگاه از جمله ۵ محیط‌بانی شبانه روزی راه اندازی شده و مشغول فعالیت است.

مدیرکل حفاظت محیط زیست گلستان با یادآوری اینکه از مجموع ۳۰۰ نیروی استخدام شده سال گذشته محیط زیست کشور ۱۴ سهمیه به استان تعلق گرفت ادامه داد: امسال هم مجوز جذب ۱۴ نفر در شغل محیط‌بانی برای پارک ملی گلستان و منطقه حفاظت شده جهان‌نما اخذ شد. کنعانی افزود: در نتیجه کمبود نیروی تخصصی محیط‌بانی، رسیدگی به عرصه های زیستی استان دشوار شده و هر محیط‌بان، مسوولیت حراست از ۱۸ هزار هکتار عرصه زیستی و جنگلی را بر عهده دارد در حالی که میانگین جهانی این رقم هر ۱۲ هزار هکتار برای یک محیط‌بان است.

وی یادآور شد: پارک ملی گلستان تنها منطقه حفاظت شده کشور در سازمان حفاظت محیط زیست است که سند مالکیت دارد و به عنوان ذخیره‌گاه محیط زیست بخش زیادی از جنگل‌های ثبت جهانی شده هیرکانی در این منطقه واقع است.پارک ملی گلستان قدیمی‌ترین پارک ملی ثبت شده در ایران و پناهگاهی کم نظیر برای حیات وحش است که هزار و ۳۵۰ گونه گیاهی و ۳۰۲ گونه جانوری از جمله نیمی از گونه‌های پستانداران ایران را خود جای داده و به همین دلیل به عنوان ذخیره‌گاه زیست‌کره در میراث جهانی یونسکو به ثبت رسیده است.

پارک ملی گلستان از بهترین زیستگاه‌های پستانداران بزرگی چون پلنگ، خرس قهوه‌ای، گرگ، وشق، مرال، شوکا، گوسفند وحشی و بز وحشی، آهوی ایرانی و گراز بوده و به ویژه به خاطر جمعیت فراوان قوچ و میش اوریال معروف است. گلستان در سال ۱۳۵۴ نخستین پارک ملی ایران شد که در فهرست میراث جهانی یونسکو به عنوان یکی از ۵۰ ذخیره‌گاه زیست محیطی کره زمین به ثبت رسید. بیشتر گستره پارک در استان گلستان، حدود ۳۴ درصد آن در استان خراسان شمالی و بخش ناچیزی نیز در استان سمنان قرار دارد.

آموزش ۳ رشته صنایع‌دستی برای بانوان تحت پوشش بهزیستی

رییس اداره میراث فرهنگی، گردشگری و صنایع دستی شهرستان قرچک گفت: با همکاری و مشارکت اداره اوقاف شهرستان قرچک سه رشته صنایع‌دستی چرم، گلیم و نقاشی با اولویت بانوان تحت پوشش بهزیستی برگزار می‌شود.

به گزارش روابط عمومی اداره کل میراث فرهنگی، گردشگری و صنایع‌دستی تهران، مریم خدابنده در سخنانی اظهار کرد: توانمندسازی بانوان برای داشتن یک شغل پایدار همواره مورد تاکید فرماندار شهرستان بوده است. به همین منظور در اولین مرحله از توانمندسازی بانوان در رشته‌های صنایع‌دستی سه رشته آموزشی خاص بانوان تحت پوشش بهزیستی برگزار می‌شود.

او افزود: قطعا پس از آموزش این افراد در تولید آثار هنری نیازمند کمک دستگاه‌های اجرای برای عرضه محصولات هستیم و در شرایط کنونی به دلیل شیوع ویروس کرونا محصولات هنرمندان بهزیستی از طریق بازارچه‌های مجازی به فروش برسد. خدابنده بیان کرد: در حال حاضر زیرساخت لازم و اساتید برجسته برای آموزش این سه رشته صنایع‌دستی در شهرستان قرچک فراهم است و جلسات آموزشی با رعایت کامل پروتکل‌های بهداشتی در آینده نزدیک برگزار می‌شود.

روزنامه جمهور

سه‌شنبه
۳۱ تیر ۹۹
۲۹ ذی القعده ۱۴۴۱
۲۱ جولای ۲۰۲۰
شماره ۶۰۴
سال سوم

صاحب امتیاز و مدیر مسئول: محمدرضا محمد یوسفی
سردبیر: سیدصالح هاشمی
تلفکس: ۶۶۵۶۵۲۶۸-۰۲۱ **بازرگانی:** ۰۹۱۰۹۸۷۷۷۱۵
شماره شهرستان‌ها: ۶۶۹۷۳۶۷۸، ۶۶۴۶۱۷۷۰-۰۲۱ **شماره دولتی تهران:** ۶۶۵۶۷۷۶۳-۰۲۱
آدرس سازمان شهرستان‌ها: تهران، خیابان دانشگاه، کوچه ماستری فراهانی، پلاک ۶، واحد ۱
نشانی روزنامه: تهران- خیابان جمهوری اسلامی- حد فاصل اسکندری و باستان- کوچه نفر پلاک ۱۱- طبقه اول **کد پستی:** ۱۳۱۱۸۷۳۹۶۴
سایت اختصاصی: www.jomhourdaily.ir **مدیریت:** jomhoor.press@gmail.com
چاپ: کارگر / **شرکت توزیع:** رسانه گستر کیهان

کتاب

کتاب و کاغذها را چگونه ضدعفونی کنیم؟

محققان موسسه ملی تحقیقات سلامت و دانشکده بهداشت دانشگاه علوم پزشکی تهران می‌گویند: قرنطینه کردن کتاب‌ها (نگه داشتن کتاب ها در گوشه ای دور از دسترس در خانه) و سایر اشیای مشابه به مدت ۷۲ ساعت، ایمن‌ترین و موثرترین روش ضدعفونی آن‌ها است.به گزارش ایسنا، محققان موسسه ملی تحقیقات سلامت و دانشکده بهداشت دانشگاه علوم پزشکی تهران، راهکارهایی در خصوص ضدعفونی کتاب‌ها و کاغذهای آلوده به ویروس کرونا ارائه دادند.به گفته این پژوهشگران و بر اساس شواهد بررسی شده، اولین و بهترین روش ضدعفونی کردن اشیای کاغذی، قرنطینه کردن آن‌ها است. مطالعه‌ای که در خصوص ماندگاری ویروس کرونا بر سطح اجسام مختلف انجام شد، نشان داد که این ویروس به مدت ۲۴ ساعت روی سطوح مقوایی و به مدت ۷۲ ساعت روی سطوح پلاستیکی فعال می‌ماند. طبق بررسی‌های انجام شده، زمان قرنطینه مناسب برای محصولات کاغذی یا مقوایی ساده حداقل ۲۴ ساعت و برای کتاب‌های پوشیده از پلی استر یا سایر پلاستیک‌ها و همچنین مواد پلاستیکی مانند سی دی و دی وی دی، ۷۲ ساعت است.

مطالعات نشان می‌دهند زمان ماندگاری ویروس کرونا روی اسکناس چهار روز است. با توجه به طولانی‌تر بودن زمان ماندگاری ویروس روی اسکناس، بهتر است از روش‌های دریافت و پرداخت غیرنقدی استفاده کرده و یا در صورت لزوم، روش‌های ضدعفونی با دستمال آغشته به الکل را جایگزین کنید.یکی دیگر از روش‌های ضدعفونی کتاب‌ها، تمیز کردن آن‌ها است؛ در این خصوص، بهتر است از یک پارچه میکروفیبر استفاده شود. استفاده از دستمال مرطوب ضدعفونی کننده روی سطح این اشیا نیز می‌تواند اثربخش باشد. با این روش‌ها، اشیای کاغذی آسیب نمی‌بینند.راهکارهای زیر برای استفاده ایمن از کتاب و کتابخانه توصیه می‌شود:

-اگر بیمار هستید، تا زمانی که علائم شما از بین نرفته است، کتاب های خود را به اشتراک نگذارید

-اگر آشنایان شما بیمار هستند، آن‌ها را در منزل و کتابخانه خود نپذیرید

-هر بار که از کتابخانه استفاده می کنید، دست‌های خود را بشویید یا از ضدعفونی کننده دست استفاده کنید

-با دیگران برای بررسی کتاب‌ها و مطالعه آن‌ها، در کتابخانه جمع نشوید. رعایت فاصله فیزیکی برای کنترل گسترش و سرعت کرونا ویروس بسیار مهم است

توزیع «سه دقیقه در قیامت» در لبنان

کتاب «سه دقیقه در قیامت» که انتشارش در ایران با استقبال خوبی مواجه شده، قرار است به زبان عربی ترجمه و در لبنان توزیع شود.به گزارش تسنیم، کتاب «سه دقیقه در قیامت» روایتی است از خاطرات یکی از مدافعان حرم که در جریان عمل جراحی برای لحظاتی از دنیا می رود و سپس با شوک در اتاق عمل، دوباره به زندگی برمی گردد؛ اما در همین زمان کوتاه چیزهایی دیده که درک آن برای افراد عادی سخت است.همیشه دانستن از جهان پس از مرگ برای انسان یک آرزو بوده است. همواره در ذهن انسان این سؤال مطرح است که انسان پس از مواجهه با مرگ چه سرنوشتی را در پیش دارد و چه اتفاقاتی را از سر می گذراند.

کتاب «سه دقیقه در قیامت» تلاش دارد تا به بخشی از این سؤالات از زبان کسی پاسخ دهد که تجربه‌ای مشابه و نزدیک به مرگ در زندگی خود داشت.انتشار این کتاب که در سال گذشته رقم خورد، با استقبال خوبی از سوی مخاطبان همراه شد. گروه فرهنگی شهید ابراهیم هادی که این اثر را تدوین و منتشر کرده است، حالا از ترجمه کتاب به زبان عربی خبر داده است.

انتشار دوباره رمان «سه کاهن» با ناشری دیگر در بازار

پس از اتمام قرارداد انتشار رمان «سه کاهن»، اثر مجید قیصری در انتشارات علمی و فرهنگی، این رمان از سوی انتشارات کتابستان روانه بازار نشر می‌شود.رمان «سه کاهن» نوشته مجیدقیصری، به روایت ماجرای ترور رسول اکرم(ص) توسط برخی از یهودیان که موضوعی بکر در تاریخ اسلام است، می‌پردازد؛ ماجرایی که بسیاری از آن بی‌خبرند.داستان «سه کاهن» به یک روز از زندگی پیامبر اکرم(ص) در سن چهار سالگی باز می گردد. کودکی که قبل از تولدش بزرگان مسیحیت و یهود آمدنش را مژده داده بودند.

داستانی تاریخی که از زبان حلیمه، دایه پیامبر(ص) روایت می‌شود.مجید قیصری داستان این کتاب خود را با عبارات جدا و جمله‌های کوتاه و جذاب شروع می کند و پیش می‌برد. بر همین اساس بخش عمده‌ای از این داستان نیز با سخنان حلیمه و اطرافیان او جلو می‌رود. اما نویسنده با شگردی قابل توجه هیچ کدام از این دیالوگ‌ها را از زبان پیامبر اکرم(ص) روایت نمی کند. او در حقیقت در تلاش است تا پیامبر را از زبان اطرافیانش توصیف کند.

مجموعه شعر طنز «در خانه بمانیم» سروده حسن بشیر

به گزارش ایسنا، در معرفی این کتاب که در انتشارات لوگوس عرضه شده، آمده است: کتاب «در خانه بمانیم» شامل مجموعه شعرهای طنز حسن بشیر، استاد ارتباطات، در قالب‌های شعر کلاسیک غزل و مثنوی است که با محوریت کرونا سروده شده است. اثرات مختلفی که همه‌گیری کرونا بر زندگی یک استاد دانشگاه داشته است، از جمله بر کلاس‌های درس و خانه‌نشینی، در اینجا به نظم و طنز بیان شده‌اند. نسخه الکترونیکی مجموعه شعر طنز «در خانه بمانیم» در طاقچه به آدرس taaghche.ir در دسترس است.

پرفروش‌های سرقتی در تخفیف‌دارها!



پیمان خاکسار از این که کتاب‌های سرقت‌شده از روی ترجمه‌های پرفروشش را در لیست تخفیف‌های یک سایت فروش کالا دیده است، می گوید.

این مترجم در گفت‌وگو با ایسنا، درباره سرقت در ترجمه‌های ادبی و وضعیت رسیدگی به آن اظهار کرد: سرقت در ترجمه خیلی خیلی خیلی بدتر از قبل شده است. دیروز در یک سایت فروش کالا دنبال چیزی می گشتم و بعد دیدم که کتاب «جزء از کل» را در تخفیف‌هایش گذاشته است. کلیک کردم و حیرت کردم، حدود ۱۲، ۱۳ «جزء از کل» می‌فروخت که ناشران و مترجمانی گمنام داشتند. بعد دیدم که برای «ریگ روان»، «اتحادیه ابهلان» و دیگر ترجمه‌های پرفروشم هم همین اتفاق افتاده است.

او در پاسخ به این سوال که آیا در خصوص سرقتی بودن این آثار اطمینان دارد گفت: من چه بگویم؟ یک ناشر ناشناس با مترجمی که اصلا هیچ کتاب دیگری را ترجمه نکرده، «جزء از کل» را بعد از گذشت پنج سال از ترجمه آن ترجمه و منتشر می کنند.

خاکسار در ادامه بیان کرد: پیش از این یکی از ترجمه‌های این چنینی را دیده بودم که نام مترجم روی جلد با داخل شناسنامه کتاب متفاوت بود و غالبا ترجمه من بود. البته ترجمه واو به واو هم از ترجمه‌های من و به نام دیگران منتشر شده است، که جلو آن را گرفتند، چون آن نشر نه فقط کتاب من بلکه چند کتاب را به همین شیوه چاپ کرده بود. وضعیت افتضاح است و اصلا نمی‌دانم دیگر باید چه کار کرد. تعداد ترجمه‌هایی که از «عقاید یک دلقک»، «صد سال تنهایی» و ... در بازار هست، باورنکردنی است.

این مترجم همچنین در مقایسه ترجمه مجدد با ترجمه‌های سرقت‌شده گفت: معمولا ترجمه مجدد ناشران و مترجم‌های معتبر سرقت نیست، هرچند من شنیده‌ام مترجمی شناخته‌شده هم از روی ترجمه قبلی نوشته است. اما این‌هایی که شناخته‌شده نیستند واضح است چه کار می کنند؛ بازار را رصد می کنند که کدام کتاب‌ها پرفروش است، این‌ها را می خرند، حروف چینی می کنند و مجوز می گیرند و منتشر می کنند و با عناوین خنده‌دار ۵۰ درصد تخفیف وارد بازار می کنند؛ مثلا کتاب ۸۰ هزار تومانی را ۴۰ هزار تومان می‌فروشند.

او افزود: یک نمونه جالب دیگر هم در میان این ترجمه‌ها دیده‌ام؛ این ترجمه اسم مترجم نداشت و به جای آن گروه مترجمان نوشته شده بود. این یکی از ترجمه من کپی نشده بود ولی دیدم کتاب پر از علامت سوال است، متوجه شدم مترجم متوجه آن قسمت‌ها نشده و برای این که بعدا کسی یا خودش آن‌ها را چک کند علامت سوال گذاشته است، اما همان طور چاپ شده بود. باز هم آن دزدی‌ها بهتر است. اقلا از ترجمه من دزدیده‌اند و مفهوم است و خواننده از خواندنش پشیمان نمی‌شود.

پیمان خاکسار سپس اظهار کرد: ما باید عضو کنوانسیون برن باشیم که نیستیم، وقتی کشوری عضو آن هست، برای هر اثری که مشمول قانون کپی‌رایت می‌شود یک قرارداد دوجانبه با صاحب اثر بسته و حق اثر واگذار می‌شود و ناشر کتاب را می‌خرد و برای ترجمه به مترجم می‌دهد و اگر کس دیگری آن را ترجمه کند، به زندان می‌رود، اما وقتی ما عضو آن نیستیم از لحاظ قانونی اشکال ندارد که ۱۰ نفر یک کتاب را ترجمه کنند. اما این که یک نفر ترجمه بدزدد، جرم است ولی مسئله این است که باید ثابت کنیم.

مثلا من در ترجمه کتاب یک کلمه را اشتباه ترجمه کرده‌ام و کسی که سرقت کرده هم همین را نوشته، یعنی خطای انسانی که یک بار ممکن است اتفاق بیفتد و یک بار من اشتباه ببینم بارها تکرار شده است. اما وقتی ۱۲، ۱۳ ترجمه وجود دارد، من می‌توانم برای یکی از آن‌ها شکایت و ثابت کنم، بقیه چه می‌شود؟ بنابراین بی‌خیال می‌شوم و آن را رها می کنم.

او در پایان درباره ترجمه‌های منتشرشده از کتاب «جزء از کل» گفت: این کتاب خیلی وقت است که پرفروش شده، دو سه سال اول فقط ترجمه من در بازار بود، اما یک دفعه این‌ها مثل قارچ از کنارش درآمدند. فکر می کنم حالا ماهی یکی دو «جزء از کل» به بازار می‌آید و تعداد «جزء از کل»های موجود در بازار اصلا قابل شمارش نیست.

همه داستان ها زاییده تلاقی عشق و خشونت هستند

اصغر فرهادی در یک جشنواره فیلمنامه نویسی به میزبان رادیو و تلویزون دولتی ترکیه به صورت آنلاین درباره سینما، کارگردانی و داستانگویی صحبت کرد.

به گزارش ایسنا به نقل از خبرگزاری آناتولی، جشنواره «۱۲ Punto TRT Screenplay Days» به میزبانی رادیو تلویزون دولتی ترکیه (TRT) میزبان اصغر فرهادی کارگردان ایرانی برنده اسکار بود که از طریق آنلاین با حاضران در این رویداد درباره سینما صحبت کرد.

فرهادی در بخشی از صحبتهایش که از طریق «فیصل سویسال» کارگردان ترکیهای ترجمه میشد، گفت: "دو نوع کارگردان وجود دارد، دسته اول کارگردانانی هستند که مانیفست، دغدغه و ایدئولوژی خود را دارند و برای گفتن نیت و مقصود خود فیلم میسازند و دسته دوم کارگردانی هستند که به آنچه فیلم شان می گوید، فکر نمی کنند. فیلمساز موفق کسی است که ارزشهای گذشته چون خاطرات کودکی را در حین ساخت فیلم در نظر بگیرد. به عنوان مثال در فیلم «جدایی» ابتدا تصویری از گذشته در ذهن من نقش بست و من با ادامه دادن و نوشتن، آن را به فیلمنامه تبدیل کردم». فرهادی همچنین گفت فیلمهای دارای مانیفست و ایدئولوژی ماندگار نخواهند بود، چرا که در واقع برخواسته از ایدههای کارگردان است و نه از قلب او. کارگردان فیلم‌های برنده اسکار «جدایی» و «فروشنده» با اشاره به این که همه داستانها زاییده تلاقی عشق و خشونت هستند اظهار کرد: امروز عشق در همه جای دنیا وجود دارد و این خشونت است که به آن آسیب میزند. اما در دوران مدرنی که ما زندگی میکنیم، شیوه روایت عشق زبانهای متفاوتی دارد و به همین دلیل تغییرات در جهان موجب ایجاد تغییر در زبان و فُرم این دو احساس (عشق و خشونت) میشود. فرهادی در بخشی دیگر از صحبت هایش تاکید کرد که انتظار ندارد همه مخاطبان در سراسر جهان فرهنگ ایرانی را درک کنند و معتقد است اگر او فیلمنامه‌ای را که نوشته درک کند و از آن راضی باشد، مخاطبان در دیگر نقاط جهان نیز، قطعا از آن راضی خواهند بود و تحت تاثیر آن قرار خواهند گرفت.

او همچنین با اشاره به موفقیت جهانی سینمای ایران نیز خاطر نشان کرد: سینمای ایران در درجه اول واکنشی به سینمای اروپا و بویژه هالیوود بود و این که مخاطبان بخواهند زندگی واقعی و ساده در خیابان ها را تماشا کنند به امری بسیار متداول تبدیل شد. آنچه در بسیاری از فیلم های ایرانی می بینید در واقع نگاهی متفاوت به زندگی است. در واقع ما در فیلم هایمان یک نقطه کشمکش و تضاد به واقعیت اضافه میکنیم، چرا که بتوانیم با درک حقیقت، درک بهتری از زندگی داشته باشیم». جشنواره «The ۱۲ Punto TRT Screenplay Days» ترکیه که هدف از آن کمک به فیلمنامه های در مرحله نگارش است در انتها با معرفی برندگان به کار خود خاتمه داد. فیلمسازانی از بریتانیا، سوئد، آلمان، ایتالیا، فرانسه، چک، کرواسی، بوسنی و هرزگوین، قطر و ایران در این رویداد سینمایی شرکت کردند که دومین دوره برگزاری خود را تجربه می کرد.



مصائب کرونایی سینماگرانی که «صنف» ندارند؛ چشم‌انداز روشنی نیست!

محمد حدادی فیلمبردار سینمای ایران ضمن تشریح شرایط نامناسب حاکم بر وضعیت پروژه‌های سینمایی در سایه کرونا، نسبت به شرایط معیشتی سینماگرانی که عضو هیچ صنفی نیستند، هشدار داد. محمد حدادی فیلمبردار سینما در گفتگو با مهر درباره جدیدترین فعالیت‌های خود گفت: اخیراً فیلمبرداری مستند بلندی به کارگردانی مهدی گنجی را به پایان رسانده‌ام که به زودی کارهای پست پروداکشن آن هم به پایان می‌رسد، البته هنوز نامی برای این اثر انتخاب نشده است. ضمن اینکه فیلمبرداری یک اثر سینمایی با نام «نام خانوادگی» به کارگردانی برادرم علی حدادی را هم به پایان رسانده‌ام که در آخرین مراحل فنی به سر می‌برد. این فیلم یک اثر درام اجتماعی-خانوادگی است که در گیری ۲ خانواده بر سر ازدواج را به تصویر می کشد که کمی مایه‌های کمدی هم دارد.

وی عنوان کرد: در این ایام کرونایی تنها توانسته‌ام فیلمبرداری آثار کوچک و کوتاه را انجام بدهم. کار کارهای بزرگ یا متوقف است و یا به طور کلی منتفی شده‌اند. با این وجود قرار است کار فیلمبرداری چند فیلم کوتاه را در چند روز آینده از سر بگیریم. کرونا باعث شده است تعداد پروژه‌ها کاهش پیدا کند. گرانی هم که به این شرایط بحرانی ضریب داده، از سوی دیگر هزینه‌های زندگی بالا رفته اما افراد مطابق با آن نمی‌توانند دستمزد بدهند و عمده مشکلات از همین جا ناشی می‌شود. این فیلمبردار سینما افزود: البته هر چند تعداد پروژه‌ها کاهش پیدا کرده اما این اتفاق برای من چندان محسوس نبوده است چون بیشتر خودم نپذیرفته‌ام که در آثار حضور داشته باشم. به هر حال وضعیت بیماری به گونه‌ای است که نه تنها به خاطر خودمان بلکه به خاطر اطرافیان‌مان هم نمی‌توانیم با خیال راحت به کار بپردازیم.

دستیاران عضو هیچ صنفی نیستند!

حدادی در بخش دیگر صحبت‌هایش اظهار کرد: با شیوع کرونا و زمانی که برخی بیکار شدند، خانه سینما و شهرداری به برخی از اعضای خانه سینما کمک معیشتی کردند اما حتی همین کمک ناچیز هم شامل حال خیلی از عوامل پشت صحنه مثل دستیاران که عضو هیچ صنفی نیستند، نشد. دستیاران به دلیل اینکه عضو صنف نیستند، هیچ حمایتی از آنها نمی‌شود و اوضاع بدتری دارند این در حالی است که کار هم برای آن‌ها کمتر است. حتی مشاغلی مثل فیلمبرداری مستند که کاملاً یک شغل محسوب می‌شود و برخی در آن تخصص دارند و ممکن است کمتر در فضاهای دیگر کار کنند، به رسمیت شناخته نمی‌شود دیگر باید وضعیت افرادی را که دستیار فیلمبردار، لباس، صحنه و... هستند، دریافت که واقعاً اوضاع وحشتناکی دارند وی افزود: وقتی من به عنوان فیلمبردار کمتر سر کار می‌روم، گروه من هم کمتر مشغول کار می‌شوند و کمتر درآمد کسب می کنند. واقعاً نمی‌دانم چگونه می‌شود اطلاعاتی جمع کرد تا کسانی که در این صنعت کار می کنند اما عضو صنفی نیستند شناسایی و از آنها حمایت کرد. به هر حال این مسأله را ما به طور عمده در کشور داریم و این افراد هیچگاه زیر یک چتر واحد قرار نمی گیرند و جایی آن‌ها را به رسمیت نمی‌شناسد. برای مثال من بیشتر به عنوان فیلمبردار آثار مستند شناخته می‌شدم و می‌شوم ولی اگر عضو انجمن فیلم کوتاه ایران نبودم، حتی این حمایت از من هم صورت نمی گرفت با اینکه در این فضا آثار زیادی دارم. حدادی تأکید کرد: حتی مشاغلی مثل فیلمبرداری مستند که کاملاً یک شغل محسوب می‌شود و برخی در آن تخصص دارند و ممکن است کمتر در فضاهای دیگر کار کنند، به رسمیت شناخته نمی‌شود دیگر باید وضعیت افرادی را که دستیار فیلمبردار، لباس، صحنه و.. هستند، دریافت که واقعاً اوضاع وحشتناکی دارند. فیلمبردار فیلم سینمایی «رویاهای دم صبح» توضیح داد: این مسأله ریشه‌دار است. قبل از اینکه به چنین معضلاتی بربخوریم، باید به آن فکر کرده باشیم. مثل خیلی های دیگر که زندگی می کنند، بیمه نیستند اما وقتی دچار بیماری می‌شوند تازه متوجه می‌شوند که چه اشتباهی کرده‌اند. ما هم در همین وضعیت هستیم به نظرم اتفاقی مانند کرونا ما را به این نکته واقف می کند که باید خیلی پیش تر فکر برخی مسائل را می کردیم. وی افزود: حالا دیگر برای هر حمایتی خیلی دیر است. برای مثال اساساً حتی مشاغل مرتبط با سینمای مستند که آدم‌های خبره دارد ولی در جایی عضو نیستند، از این شرایط حمایتی برخوردار نیستند. افراد زیادی تدوینگر مستند هستند اما در صنف تدوین گران، مستندسازان یا تهیه کنندگان سینما عضو نیستند و این وحشتناک است.

تنها نرخ یارانه ثابت مانده است!

حدادی اظهار کرد: از سوی دیگر واقعاً چشم‌انداز روشنی برای پایان این بیماری وجود ندارد و این شرایط را بدتر می کند البته نباید تنها سینماگران را دید خیلی از مردم درگیر مشکلات معیشتی هستند که از قبل از هیچ حمایتی برخوردار نبوده‌اند. این فیلمبردار سینما ادامه داد: چندی پیش به این فکر می کردم که این نفتی که در همه این سال‌ها به فروش رفته، برای این ملت و یک صنعت ملی است، چرا نباید صرف افرادی شود که در این کشور کار می کنند و حتی مالیات هم می‌دهند.

سینما و تئاتر

احمد پورمخبر بازیگر تلویزیون و سینما درگذشت



«احمد پورمخبر» بازیگر سینما و تلویزیون ساعاتی پیش در سن ۸۰ سالگی دار فانی را وداع گفت.رضا عطاران بازیگر و کارگردان سینما با انتشار پستی در صفحه شخصی خود، از درگذشت احمد پورمخبر بازیگر سینما و تلویزیون خبر داد. او نخستین بار در سال ۱۳۷۵ و در چند سکانس کوتاه برای مجید مجیدی و در فیلم بچه‌های آسمان جلوی دوربین رفت اما شهرت اصلی او در سریال‌های طنز رضا عطاران به وجود آمد. احمد پورمخبر در سریال‌هایی چون متهم گریخت و ترش و شیرین ایفای نقش کرده بود. وی سال ۱۳۱۹ در محله گلوبندک تهران دیده به جهان گشود و امروز(۳۰ تیرماه) به علت بیماری دارفانی را وداع گفت. زنده یاد پورمخبر فعالیت کاری خود را از سال ۱۳۷۵ آغاز کرد و این فعالیت تا یکی دو سال گذشته ادامه داشت. وی عضو بازنشسته ارتش جمهوری اسلامی ایران نیز بود.وی علاوه بر سریال های فوق در مجموعه های همسایه ها (۱۳۹۵ مهران غفوریان)، راه در رو (۱۳۹۰ سعید آقاخانی)، بزنگاه (۱۳۸۷ رضا عطاران) نیز ایفای نقش کرده بود.

اجرای مجدد «سه شنبه های لعنتی» در تئاتر شهر

نمایش «سه شنبه های لعنتی» به نویسندگی و کارگردانی محمد مهدی خاتمی از روز چهارشنبه اول مرداد ماه در تالار سایه تئاتر شهر اجراهای خود را از سر می گیرد.به گزارش واحد ارتباطات، آموزش و پژوهش مجموعه تئاتر شهر، نمایش «سه شنبه های لعنتی» به کارگردانی محمد مهدی خاتمی که از بیست و هفتم بهمن ماه سال ۱۳۹۸ در تالار سایه مجموعه تئاتر شهر روی صحنه رفت اما به دلیل شیوع ویروس کرونا روز چهارم اسفند ماه موقتا به اجرای خود پایان داد، از روز چهارشنبه اول مرداد ماه سال جاری بعد از پنج ماه توقف در اجرا، بار دیگر میزبان مخاطبان تئاتر در تالار سایه خواهد بود.این نمایش به نویسندگی و کارگردانی محمد مهدی خاتمی، تهیه کنندگی محسن زارع اشکذری و بازی مانلی حسین پور، سروش طاهری، شهرام مسعودی، اتابک نادری، نسرین نکیسا از تاریخ یاد شده ساعت ۱۹:۳۰ در تالار سایه مجموعه تئاتر شهر روی صحنه می رود.آوینا کاویانی(سرمایه گذار)، سینا ییلاق بیگی طراح صحنه و لباس، رضا خضرایی طراح نور، حمیدرضا قاسمی طراح گریم، مهدی دوایی طراح پوستر و بروشور، میلاد حاجی زاده دستیار کارگردان و برنامه ریز میلاد حاجی زاده، ماندانا قربانی منشی صحنه، امیرحسین خاتمی مدیر صحنه، امیر قالیچی مدیر تبلیغات و روابط عمومی امیر قالیچی، محمد و امین هادی عکاس و ساخت تیزر و سروش طاهری مجری طرح عوامل اجرایی نمایش «سه شنبه های لعنتی» هستند.نمایش «سه شنبه های لعنتی» به نویسندگی و کارگردانی محمد مهدی خاتمی از روز چهارشنبه اول مرداد ماه، ساعت ۱۹:۳۰ با مدت زمان ۶۵ دقیقه و قیمت بلیت ۳۵ هزار تومان در تالار سایه تئاتر شهر به صحنه می رود. این در حالی است که مخاطبان می توانند برای خرید اینترنتی بلیت به سامانه «تیوال» مراجعه کنند.طبق برنامه ریزی های انجام گرفته، برای رعایت حداکثری شیوه نامه های بهداشتی تالارهای تئاتر شهر جهت میزبانی از مخاطبان و هنرمندان پس از خرید بلیت که حداکثر آن در خرید سه عدد تعیین شده، یک عدد صندلی قبل و بعد برای حفظ فاصله گذاری در سامانه فروش بلیت غیر فعال می شود. ضمن اینکه همراه داشتن ماسک حین ورود تماشاگران به تالار اجرا الزامی است.

سینماها امروز در سراسر کشور تعطیل هستند

سینماهای سراسر کشور به مناسبت شهادت امام محمد تقی (ع) تعطیل است.به گزارش روابط عمومی سازمان امور سینمایی و سمعی بصری، سینماهای سراسر کشور امروز سه شنبه - سی و یکم تیرماه- تا ساعت ۱۸ تعطیل است.

درخشش «قطار بوسان ۲» در گیشه‌های آسیایی

«شبه جزیره»، دنباله فیلم ترسناک و هیجانی «قطار بوسان» (۲۰۱۶)، با وجود شیوع کرونا با اقبال خوب سینمادوستان در کشورهای آسیایی روبه‌رو شد.به گزارش تارنمای ایندی‌وایر، شبه‌جزیره چهارشنبه گذشته در کره جنوبی اکران شد و با جذب بیش از ۳۵۰ هزار تماشاگر و ۱۳ میلیون دلار فروش، رکورد بالاترین میزان فروش گیشه امسال سینماهای این کشور را به دست آورد. این فیلم پساآخرالزمانی همزمان در برخی کشورهای آسیایی دیگر نیز اکران شد؛ در تایوان دستکم ۵ میلیون دلار فروش کرد و در مالزی، سنگاپور و ویتنام نیز با استقبال سینمادوستان روبه‌رو شد.

شبه‌جزیره این آخر هفته با مجموع یک میلیون فروش در جهان برای اولین بار در پنج ماه گذشته، رونق را به سینماهای سه بعدی آی‌مکس نیز برگرداند.

فیلم قطار بوسان (۲۰۱۶) به کارگردانی ییون سانگ‌هو داستان پدری را بازگو می کند که دختر کوچکش را به دیدار مادرش (همسر سابق خود) می‌برد. اما به دنبال شیوع ویروسی مرگبار در کره جنوبی، همراه با دیگر مسافران قطار سئول به بوسان در میان ارتشی از زامبی‌ها گرفتار می‌شود.

استقبال از این درام ترسناک آنقدر خوب بود که به پرفروش‌ترین فیلم سال ۲۰۱۶ و نُهمین فیلم پرفروش تاریخ سینمای کره جنوبی تبدیل شد. این فیلم همچنین در گیشه‌های جهانی نیز با استقبال مخاطبان روبه‌رو شد و ۹۲ میلیون دلار فروش کرد.ماجراهای شبه‌جزیره که قسمت دوم از این داستان است چهار سال پس از وقایع قسمت اول روی می‌دهد و ماجرای گروهی از افراد را دنبال می کند که مأموریت دارند به سرزمین‌های زامبی‌زده نفوذ کنند. اما همان گونه که انتظار می‌رود شرایط به همین سادگی نیست و آن‌ها در حین انجام وظیفه با گروهی از بازماندگان برخورد می کنند. در حالی که قسمت اول فیلم بیشتر روی روابط احساسی شخصیت‌ها تکیه داشت، قسمت دوم بیشتر بر صحنه‌های اکشن تمرکز دارد.

شبه‌جزیره یکی از فیلم‌های فهرست جشنواره‌ی کن امسال بود که به دلیل شیوع کرونا لغو شد

اخبار

مدیرعامل شرکت گاز استان اصفهان خبر داد:

تأمین گاز فولاد مبارکه به صورت مستمر در تمام طول سال

سید مصطفی علوی در جریان بازدید از فولاد مبارکه از تأمین گاز فولاد مبارکه بصورت مستمر در تمام طول سال خبر داد.
مدیرعامل شرکت گاز استان اصفهان، ضمن ابراز خرسندی از بازدید از فولاد مبارکه گفت: تکنولوژی و عظمت این شرکت و تولید انواع محصولات خاص و موردنیاز صنایع کشور ازجمله خودروسازی و لوازمخانگی برای هر ایرانی غرورآفرین است.
وی با بیان اینکه شرکت گاز استان اصفهان از اینکه تأمینکنندهٔ گاز این مجموعهٔ عظیم صنعتی است احساس غرور میکند، گفت: بخشی از گاز در فولاد مبارکه بهعنوان مادهٔ اولیه و بخش دیگری از آن در سیستمهای گرمایشی و سایر مصارف استفاده میشود.
علوی اظهار داشت: تلاش ما این است که گاز شرکت فولاد مبارکه را بهطور مستمر در طول سال تأمین کنیم؛ البته در فصل سرد، ناچار به کاهش و ایجاد محدودیت هستیم. اما تلاش بیشتری خواهیم کرد تا انرژی موردنیاز فولاد مبارکه را بهعنوان یک مشتری بزرگ و ارزشمند که باعث افتخار کشور است، بهصورت مستمر تأمین کنیم. همکاران من در شرکت گاز استان اصفهان تلاش میکنند با حضور خود در منطقهٔ مبارکه تأمین گاز موردنیاز فولاد مبارکه را تداوم ببخشند تا چرخ این شرکت عظیم بهطور مداوم بچرخد.

انتصاب مدیر امور آب و فاضلاب شهرستان نهاوند

آئین تودیع و معارفه مدیر امور آب و فاضلاب شهرستان نهاوند با حضور فرماندار و قائم مقام شرکت برگزار شد.
به گزارش روابط عمومی آبفای استان همدان، مراسم تودیع و معارفه مدیر امور آب و فاضلاب شهرستان نهاوند در ساختمان امور با حضور همکاران و سپس در محل ساختمان فرمانداری با حضور فرماندار و قائم مقام شرکت آب و فاضلاب استان همدان برگزار شد.
در این مراسم هاشم ده پهوان بعنوان مدیر جدید امور آب و فاضلاب شهرستان نهاوند معرفی و از زحمات مرتضی شریفی تقدیر و تشکر گردید.
برگزاری اولین نشست شورای هماهنگی وزارت نیرو در استان گیلان به ریاست مدیرعامل آبفای گیلان
اولین نشست شورای هماهنگی مدیران ارشد وزارت نیرو در استان گیلان در محل تصفیه خانه بزرگ آب گیلان برگزار شد.
حسینی مدیرعامل آب و فاضلاب گیلان و رئیس جلسه شورای هماهنگی در این رابطه گفت: هدف این نشست هماهنگی و همکاری دستگاههای حوزه ی وزارت نیرو در استان گیلان، برای راه اندازی فاز دوم تصفیه خانه بزرگ آب گیلان و همچنین تمهیدات لازم برای عبور از پیک مصرف آب و برق در تابستان پیش رو و مصارف بهداشتی مقابله با کرونا است. وی ضمن قدردانی از زحمات مهندس بلبل آبادی ریاست سابق شورای هماهنگی و مدیر عامل برق منطقه ای، از سایر مدیران صنعت آب و برق از جمله مهندس رنجور مدیر عامل آبفای روستایی و مهندس طالبی مدیر عامل شرکت توزیع برق نیز قدردانی کرد.رئیس شورای هماهنگی آب و برق گیلان در ادامه ضمن درخواست از اعضای شورا در مورد مصوبات بجامانده از سال گذشته و ارسال ریسک های حوزه خود به دبیرخانه شورا گفت: درصورت نیاز این اطلاعات در جلسه استانداری و مجمع نمایندگان، مطرح خواهد شد تا امکان اتخاذ تصمیمات مورد نیاز و راهکارهای لازم میسر گردد.

تخصیص اعتبار مورد نیاز برای تکمیل پروژه‌های گازرسانی در گیلان

استاندار گیلان در دیدار با وزیر نفت تأکید کرد که اعتبار مورد نیاز برای تکمیل پروژه‌های گازرسانی و نیز نگه‌داشت و پایداری جریان گاز در استان تخصیص یابد. دکتر ارسلان زارع در دیدار با مهندس بیژن زنگنه وزیر نفت اظهار داشت: استان در راستای نیل به اهداف و انجام تعهدات در امور زیربنایی، نگه‌داشت و پایداری جریان گاز و تکمیل پروژه های گازرسانی و نیز پرداخت دیون باقیمانده از تعهدات ایجادی تعریف شده در سال های قبل، با عدم تخصیص و کمبود نقدینگی حداقل به میزان دو هزار و ۵۰۰ میلیارد ریال در طول سال جاری و با توجه به پیشرفت پروژه ها مواجه است. وی خواستار صدور دستور لازم از سوی وزیر نفت در خصوص تخصیص اعتبار مورد نیاز شد تا در پایان دوره دولت تدبیر و امید، شاهد بهره برداری بخش عمده ای از این پروژه ها و رضایت بیش از پیش مردم باشیم. نماینده عالی دولت در گیلان خاطرنشان کرد: از شروع فعالیت دولت تدبیر و امید در گیلان و با اجرای عملیات گازرسانی به مناطق مختلف استان، درصد برخورداری از گاز طبیعی تا پایان سال گذشته، به سطح قابل قبولی افزایش یافته که نقش موثری در زدودن چهره محرومیت در روستاهای گیلان داشته است.

درسال جهش تولید تحقق یافت

استقرار اتاق فکرشرکت گازاستان مرکزی باهدف اولویت بندی پروژههای بهبود
محمدرضا سمیعی مدیرعامل شرکت گازاستان مرکزی گفت: در سال جهش تولید و باتوجه به منویات مقام معظم رهبری(مدظله العالی) و باهدف اولویت بندی پروژه های بهبود درراستای اجرای سیاستهای این شرکت وپیاده سازی نظام خلاقیت ونوآوری درامورپژوهش اتاق فکر این شرکت آغاز به کارنمود. به گزارش روابط عمومی شرکت گازاستان مرکزی سمیعی در این خصوص گفت: با استفاده از آزمون تورنس وعملکرد درسیستم پیشنهادها ، تعداد۲۱ نفرازکارشناسان وپرسنل این شرکت به عنوان اعضای اتاق فکر منتخب گردیده وسه اتاق فکر شامل: بهره برداری ،اندازه گیری وایمنی وبهداشت، خدمات مهندسی،اجرای طرحها وبازرسی فنی، امورمالی ،منابع انسانی وپشتیبانی وتدارکات تشکیل وفعالیت خود را آغاز نمودند تا با بهره گیری از خرد جمعی و دانش کارشناسان شرکت گاز استان مرکزی در پیشبرد اهداف تعالی سازمانی این شرکت پیشرو باشد.

با اجرای رزمایش خدمت متعالی

شبکه ۲۰ کیلوولت حدفاصل روستای باغچه شهرستان میامی تا روستای دشت بهینه سازی شد

مدیرتوزیع برق شهرستان میامی از اجرای تعمیرات فیدر گاز دشتحدفاصل دوراهی روستای باغچه تا روستای دشت خبر داد. عباسعلی اسماعیلی بیان داشت: برخورد سیم گارد با فاز وسط در شرایط نامساعد جوّی علت اصلی افزایش خطاهای گذرا می باشد که پس از بررسی های انجام شده از مسیر مورد اشاره، ۱۷ کیلومتر سیم گارد شبکهجمع آوری و آرایش خط اصلاح و همچنین عملیات تعویض ۵۴۶ مورد اصلی شبکه نیز اجرا شد. وی افزود: در راستای طرح های تجمیعی و بسیج نیروی انسانی و امکانات و تجهیزات برای بهسازی حجم وسیعی از خطوط برق رسانی، به همت ۲۰ نفر از نیروهای عملیاتی برق میامی و بیارجمند،فیدر مذکور بهسازی شد. اسماعیلی با اشاره به این که زمان انجام کار تیم های عملیاتی در راستای این رزمایش سه روز کاری بوده تصریح کرد: چنانچه اقدامات مورد اشاره به روال عادی انجام شود، حدود ۱۰ روزکاری زمان نیاز دارد.

شرکت نفت استان البرز

تسهیل و تسریع در سوخترسانی اولویت کارکنان منطقه البرز

چهارمین جلسه هماهنگی بین واحدهای ستادی، عملیاتی و نواحی شرکت ملی پخش فرآورده های نفتی منطقه البرز برگزار شد.
به گزارش روزنامه جهان اقتصاد در استان البرز ؛ محمدرضا یگانه رئیس ناحیه سیار گفت: در راستای تسهیل امور جاری و تسریع در فرآیندهای مختلف حوزه سوخترسانی جلسات هماهنگی بین واحدها با حضور مدیر، معاونین و روسای واحدها برگزار میشود.
دبیر جلسات هماهنگی بین واحدهای منطقه البرز افزود: از ثمرات این جلسات اقدامات اجرایی و تجویزی، کاهش بوروکراسی و زمان مکاتبات، تصمیم گیری جمعی، شناخت تنگناها و پتانسیل های موجود در منطقه جهت تسهیل و تسریع در سوخترسانی به شهروندان می باشد.

با حضور شهردار و اعضای شورای اسلامی شهر جدید هشتگرد

مدرسه فوتبال باشگاه ورزشی ستارگان افتتاح شد

این مراسم باحضور فوتبالیست های نوجوان و خانواده های ایشان برگزار گردید.
به گزارش سرپرستی روزنامه جهان اقتصاد در استان البرز ؛ نگاه ویژه شهرداری به مقوله ورزش و مهیا کردن برنامه های شاد و مفرح همواره در دستور کار بوده است که در این راستا توسعه فضاهای ورزشی در منطقه با جدیت دنبال می شود. هدف از حمایت از مدارس فوتبال و سایر باشگاه های ورزشی، پر کردن اوقات فراغت، استفاده از ظرفیت و پتانسیل نیروهای جوان ورزشی، ایجاد روحیه نشاط و شادابی در بین جوانان و جذب کودکان و نوجوانان به ورزش، استعدادیابی و پرورش توانمندیهای بازیکنان مستعد تیمهای مختلف ورزشی است. ورود به عرصه ورزش، کودکان و نوجوانان را به رقابت وامی‌دارد و این رقابت‌ها موجب می‌شود نگاه نوجوانان به جامعه متفاوت باشد.

سرپرست شرکت آب و فاضلاب استان یزد:

مصرف آب در یزد ۳۰ درصد افزایش یافت



■ گروه سرزمین ایران
all.around.iran@jahaneghtesad.com

سرپرست شرکت آبفای استان یزد از افزایش ۳۰ درصدی مصرف آب در خرداد ماه سال جاری خبرداد .
به گزارش روابط عمومی شرکت آب و فاضلاب استان یزد : دکتر محمد فاتحی در نشست ویدئو کنفرانسی با اصحاب رسانه گفت: با توجه به شیوع بیماری کرونا و رعایت بهداشت فردی مصرف آب ۱۵ درصد افزایش یافته ، هم چنین به دلیل افزایش دما در خردادماه سال جاری و استفاده از کولرها ی آبی ۱۵ درصد افزایش مصرف داشتیم که در مجموع ۳۰ درصد افزایش مصرف در استان داشتیم .
فاتحی با اشاره به اینکه در حال حاضر نسبت به تیرماه سال گذشته اوج مصرف را داریم اظهارداشت : این افزایش مصرف باعث شده تا منابع آب داخلی را وارد مدار کنیم .
وی با اشاره به این که درصد اختلاط آب انتقالی با آب منابع زیرزمینی ۵۰ به ۵۰ است بیان کرد : EC آب چاه ها در مناطق مختلف ، متفاوت است و در برخی مناطق تغییر مزه آب احساس می شود اما از لحاظ کیفیت مشکلی ندارد .
با توجه به اینکه ۵۰ درصد آب موجود در شبکه آب انتقالی است، متوسط EC آب شرب بین ۶۰۰ تا ۷۰۰ است گفت: در برخی از ساعات به دلیل افزایش مصرف، مجبور می‌شویم چاه‌های آب شربی که در اختیار آبفا قرار دارد را در مدار قرار دهیم و در این زمان، EC آب کمی بالاتر می‌رود.
وی با تاکید بر اینکه تمام شهر یزد از آب با کیفیت و با شاخصه‌های استاندارد برخوردار است گفت: در ارتباط با EC آب استعلام‌های لازم از مرکز بهداشت صورت گرفته است.
وی خاطرنشان کرد: با وجودی که حد مجاز EC برای بدن دو هزار و ۲۰۰ است، میانگین آن در یزد از ۶۵۰ فراتر نرفته و در شرایط خاص هم در نهایت تا ۱۶۰۰ رسیده است.
سرپرست آب و فاضلاب استان یزد افزود : آبفای یزد از پیشرفته ترین سیستم گندزدایی مولتی اکسیدان برخوردار است و اولین گواهینامه ایمنی استاندارد آب در سطح کشور را دریافت کرده است .
وی توجه به بحث مدیریت مصرف را بسیار حائز اهمیت دانست و خاطر نشان کرد : تلاش ما در این شرکت بر این است که آب در استان جیره بندی نشود و به دلیل اینکه منابع آبی ما محدود بوده و این منابع به تنهایی جوابگوی مردم نیست و مدیریت مصرف دراین دوران ضروری است.
فاتحی یکی از کارهای مهمی که در راستای تامین آب شرب صورت گرفته است را راه اندازی ایستگاه های برداشت آب شرب در شهرهای اردکان ، میبد و یزد عنوان کرد .
سرپرست شرکت آبفای استان در مورد تامین آب پایدار در روستاها گفت : احداث مجتمع های آب رسانی برای تامین آب پایدار روستائیان در دستور کارقرار گرفته که با دستور مقام معظم رهبری بودجه این طرح ها از صندوق توسعه ملی برداشت شده و این مجتمع ها بیش از ۱۸۰روستا را با جمعیتی بالغ بر ۲۲۰ هزار نفر را تحت پوشش قرار داده است . وی افزود : اولین پروژه فایناس روستایی برای تامین پایدار آب در استان یزد اجرا شده و این طرح با اعتباری بالغ بر ۳۵۰میلیارد تومان همزمان با سفر سال گذشته رئیس جمهور کلنگ زنی شده که این طرح ۲۶۶روستا را تحت پوشش خود قرار داده است . فاتحی درخصوص تامین آب برخی از شهرستان ها گفت : مشکل تامین آب شهرستان های تفت ، مهریز و میبد تا حدود ی برطرف شده اما هنوز امکان با کیفیت تر شدن آب این شهرستان هاوجود دارد . این مسئول در مورد وضعیت آب برخی از مناطق روستایی نیز گفت : در برخی از روستاها به دلیل عدم برخورداری از آب انتقالی ، محدویت منابع آبی ، خشکسالی های متوالی، خشک شدن سفره های زیر زمینی دربرخی از مناطق کوهپایه ای استان با کمبود و بحران اب مواجه هستیم که در روستاها با همکاری شوراها و دهیاری ها مصرف آب تا حدودی مدیریت شده است . وی با بیان این که تابستان گرم تری را نسبت به سال گذشته داریم عنوان کرد : به دلیل استفاده از کولرهای آبی ، رشد مصرف دو چندان را داریم که باید با مدیریت مصرف توسط مردم آن را کنترل کنیم و به معنای واقعی شعار یزدی قدر آب می داند را داشته باشیم .
سرپرست شرکت آبفا در خصوص پرداخت قبوض در ایام کرونا اظهارداشت : تنها ۲۰ درصد پرداخت قبوض را داشتیم و ۸۰ درصد مشترکین در بخش شهری و روستایی پرداخت نداشتند .
سرپرست آب و فاضلاب استان یزد در ارتباط با میزان فرسودگی خطوط آب استان یزد گفت: به صورت میانگین بالای ۴۰ درصد از شبکه آب استان یزد فرسوده است.
وی تصریح کرد: البته این میزان در نقاط مختلف متفاوت است و در بعضی مناطق که اعتبارات خوبی داشتیم فرسودگی کمتری داریم و در برخی دیگر از نقاط فرسودگی بالاتر از ۴۰ درصد است.
فاتحی ادامه داد: نصب پمپ پس از کنتور به لحاظ قانونی خلاف است اما در صورتی که واحدهایی با مشکل فشار آب روبه‌رو هستند به آنها توصیه می‌شود یک منبع آب ۵۰۰ یا ۱۰۰۰ لیتری تهیه کنند و پس از این منبع از پمپ استفاده کنند تا فشار آب آنها مناسب شود.
سرپرست آب و فاضلاب استان یزد در ارتباط با وضعیت تصفیه‌خانه فاضلاب یزد با اشاره به اینکه پساب تصفیه شده از طرف شرکت آب منطقه ای به چند شرکت تخصیص پیدا کرد که بنا بر مشکلاتی این شرکت‌ها نتوانستند پساب حاصله را منتقل کنند .
وی خاطرنشان کرد: با توجه به اینکه فاصله این تصفیه‌خانه تا مناطق مسکونی بیش از ٤ کیلومتر است ، این مکان برای مناطق مسکونی ایجاد خطر نمی‌کند ولی با همه این اوصاف با توجه به اینکه تصفیه‌خانه تحت پوشش شرکت آبفا قرار دارد، این شرکت مبارزه با پشه در سطح وسیع را در دستور کار خود قرار داده است .
فاتحی ادامه داد: با توجه به مطالعات صورت گرفته به صورت روزانه اقدام به سمپاشی می‌کنیم و مقرر شده که مرکز بهداشت به صورت هفتگی و ماهیانه نمونه‌برداری‌های لازم را انجام دهد و خوشبختانه نمونه‌برداری‌های صورت گرفته در ماه‌های گذشته نشان می‌دهد که این موضوع در ماه‌های گذشته به‌صورت کامل انجام و برطرف شده است.

لزوم سرعت بخشیدن به اجرای تاسیسات آبفا در سایت جانبازان بهارستان

■ گروه سرزمین ایران
all.around.iran@jahaneghtesad.com

مدیر عامل شرکت آبفا استان اصفهان در جلسه ملاقات مردمی، با تاکید بر سرعت بخشیدن به اجرای تاسیسات سایت جانبازان در شهر بهارستان اعلام کرد: شرکت آبفا استان اصفهان در کوتاه ترین زمان ممکن زیر ساخت های لازم برای انتقال و تامین آب شرب پایدار ساکنان در سایت جانبازان را فرا هم می نماید.
مهندس هاشم امینی با اشاره به ایجاد زیر ساخت برای اجرای شبکه فاضلاب در سایت جانبازان بهارستان اعلام کرد: طبق قانون، اجرای زیر ساخت به منظور برخورداری ساکنان این سایت از خدمات شبکه فاضلاب به عهده شرکت عمران بهارستان است.
وی اعلام کرد: شرکت آبفا، به عنوان دستگاه نظارتی، با هدف سرعت بخشیدن به اجرای طرح و حمایت از جانبازان، هزینه نظارت و طراحی اجرای تاسیسات فاضلاب را از ساکنان این سایت دریافت نمی کند.
مدیرعامل شرکت آبفا استان اصفهان با بیان اینکه برخورداری سریعتر مردم از خدمات تاسیسات شبکه فاضلاب در سایت جانبازان مستلزم سرعت عمل شرکت عمران شهر بهارستان در اجرای زیر ساخت ها می باشد عنوان کرد: به محض اینکه زیرساخت های لازم برای اجرای شبکه فاضلاب و واگذاری انشعاب فاضلاب در سایت جانبازان فراهم شود ، مسئولان امر در شرکت آبفا در کوتاه ترین زمان ممکن، اجرای این پروژه را در دستور کار قرار می دهند.
مهندس هاشم امینی با تاکید بر خدمات رسانی پایدار به مردم اضافه کرد: شرکت آبفا در هر شرایطی درصدد ارائه خدمات مطلوب و پایدار به مردم است اما در این میان، بدون شک ارائه خدمات به افرادی که در دوران هشت سال دفاع مقدس ایثارگری کردند، از اهمیت به سزایی برخوردار است.
مدیرعامل شرکت در پاسخ به مشترکینی که خواهان انشعاب آب و فاضلاب بودند اظهار داشت: شرکت آب و فاضلاب به مشترکینی که مجوزهای لازم را از دستگاه های مربوطه دریافت کردند و واحد آنها دارای هیچ مشکل فنی نباشد، در اسرع وقت انشعابات آب و فاضلاب واگذار می کند. وی در دیدار با نخبگانی که موفق به ساخت قطعه ای شدند که منجر به کاهش ۳۰ درصدی آب مصرفی در کولرهای آبی می شود، اظهار داشت : در وهله اول ساخت این قطعه باید در شرکت های دانش بنیان ثبت و تایید شود ، سپس باید با شرکت های سازنده دستگاه های برودتی و خنک کننده وارد مذاکره شد تا از این قطعه در ساخت تجهیزات خود بهره مند شوند و در نهایت شرکت آبفا استان، حمایت معنوی خود را از نخبگان در ساخت این قطعه در دستور کار قرار می دهد. مهندس امینی با اشاره به برخورداری همه مردم از خدمات شرکت آبفا بیان کرد: از آنجایی که برخی از مردم از لحاظ مالی در تنگنا به سر می برند، برای اینکه بتوانند از خدمات آبفا بهرمند شوند، ارائه خدمات با اقساط بلند مدت برای آنها در نظر گرفته شده است.

سازمان سیما، منظر شهرداری کرج خبرداد:

افتتاح ۱۰ پروژه با کیفیت در کرج

■ گروه سرزمین ایران
all.around.iran@jahaneghtesad.com

رئیس سازمان سیما، منظر و فضای سبز شهری شهرداری کرج: تا دو هفته دیگر پیاده راه حاشیه رودخانه کرج در محدوده پارک شهید چمران به بهره برداری می رسد.
به گزارش روزنامه جهان اقتصاد در استان البرز ؛پیمان بضاعتی پور رئیس سازمان سیما، منظر و فضای سبز شهری شهرداری کرج در آئین بهره برداری از پارک امید گفت: بهسازی، زیباسازی و مناسب سازی ورودی های شهر جزو رئوس سیاست های شهرداری و شورای شهر کرج است.
وی با بیان اینکه در سال گذشته بالغ بر ۵ میلیارد تومان برای بهسازی ورودی شرقی شهر کرج اختصاص پیدا کرد، گفت: طی مدت ۱۸ ماه فضای کنونی تحت عنوان پارک امید با مساحت حدود سه هکتار ایجاد شد.
رئیس سازمان سیما، منظر،فضای سبز شهری کرج ادامه داد: در این پارک ٦ هزار مترمربع دیوار سبز عمودی دارای ۵۰ هزار فلاور باکس، ۱۰۰ هزار گونه های مقاوم به کم آبی و با زمانِ گل دهی مناسب کاشته شده است.
وی با اشاره به اینکه مسیر پیاده راه بصورت شیب راهه در ضلع غربی پارک امید احداث شده است، عنوان کرد: این پیاده راه تا ضلع شمالی دیواره عمودی کار شده ادامه پیدا می کند تا مردم بتوانند از چشم انداز زیبای پارک استفاده کنند.
بضاعتی پور در ادامه با بیان اینکه ارزش پروژه حدود ۳۰ میلیارد تومان است، گفت: از این میزان بالغ بر ۲۴ میلیارد تومان طی حدود ۸ سال گذشته برای اقداماتی از جمله عملیات عمرانی، خاکبرداری و غیره در محل پروژه پارک امید صرف شده است، از طرفی سازمان سیما و منظر نیز حدود ۵ میلیارد تومان هزینه کرد برای مناسب سازی فضاها و ایجاد فضای سبز در این پروژه هزینه کرده است.
وی بیان کرد: از ظرفیت کارگاه ها و پرسنل سازمان سیما، منظر در جهت طراحی و احداث نیکت ها، انجام نور پردازی ها و ساخت نرده ها در پارک امید استفاده شده است.
رئیس سازمان سیما، منظر،فضای سبز شهری کرج با تاکید بر همراهی خوب شورای شهر کرج در پیشبرد اقدامات توسعه ای فضای سبز در این کلانشهر گفت: در این راستا هیچ لایحه و مصوبه ای از سوی شورای شهر کرج به ما برگردانده نشد، شهردار نیز با تزریق به موقع نقدینگی به پروژه ها نقش مهمی در پیشبرد و افتتاح سریع این برنامه ها ایفا کرده است.
بضاعتی پور با اشاره به اینکه که تا پایان سال جاری حداقل ۱۰ پروژه با کیفیت پروژه پارک امید در شهر کرج افتتاح می شود، افزود: در این راستا در گام نخست تا دو هفته دیگر آئین رونمایی از پیاده راه حاشیه رودخانه کرج محدوده پارک شهید چمران عملیاتی می شود.

معاونت فروش وخدمات مشترکین برق استان کردستان خبر داد:

اجرای طرح ملی فراسامانه هوشمند اندازه‌گیری و مدیریت انرژی دراستان کردستان

■ گروه سرزمین ایران
all.around.iran@jahaneghtesad.com

معاونت فروش وخدمات مشترکین برق استان کردستان ازنصب ۷۴۷۱ فقره کنتورهوشمندطرح فهام برای مشترکان دیماندی وچاههای کشاورزی استان با اعتباری بالغ بر ۲۲۴ میلیاردو یکصد و سی میلیون ریال خبر داد.
به گزارش جهان اقتصاد به نقل از خبر نگار روابط عمومی شرکت توزیع نیروی برق استان کردستان،هیوا خرم معاونت فروش وخدمات مشترکین در تشریح این خبر گفت: هدف از اجرای این طرح فراهم شدن بستر اصلاح الگوی مصرف ،امکان اعمال مدیریت بار توسط بهره‌بردار شبکه در شرایط عادی و اضطراری ،کاهش دخالت و خطای نیروی انسانی در قرائت و صدور قبض و بهبود وصول مطالبات ،کاهش تلفات غیر فنی و مشخص‌سازی و مانیتورینگ تلفات فنی شبکه توزیع و بهینه کردن هزینه‌های بهره‌برداری و نگهداری نام برد.
وی در ادامه اذعان داشت: ازابتدای اجرای طرح درسال گذشته تا پایان خرداد سال جاری تعداد ۷۴۷۱ مشترک دیماندی برق، به کنتورهای هوشمند با اعتباری بالغ بر ۲۲۴ میلیاردو یکصد و سی میلیون ریال مجهز شدند که ازاین تعداد۵۲۷۹دستگاه مربوط به بخش کشاورزی است که بااین روش، کنترل ونظارت برمصرف درچاههای کشاورزی افزایش می یابد. وی در ادامه افزود: توسعه سامانه هوشمندشبکه برق بااستقرارسیستم قرائت ازراه دور(طرح فهام)بااولویت کنتورهای دیماندی برای همه مشترکان (ولتاژاولیه وثانویه) وکلیه مشترکین کشاورزی اعم ازدیماندی وغیردیماندی یکی ازاولویت های شرکت توزیع برق کردستان است که باقوت درحال پی گیری است. هیواخرم در ادامه با اشاره به اینکه در ۳ ماهه اول سال جاریاجرای این پروژه با جهش خوبی همراه بوده است،گفت: ۲۰۰۰دستگاه کنتورباهزینه‌ای بالغ بر۷میلیاردتومن نصب گردیده وتاپایان سال جاری ۱۸۰۰دستگاه دیگرازاین کنتورها ویژه مشترکین دیماندی دراستان نصب خواهدشد. وی درپایان خاطرنشان کرد: اندازه گیری ومدیریت انرژی تحویلی مشترکان ازطریق قرائت ازراه دوروپایش آن بااستفاده ازنرم افزارهای واسط بین لوازم اندازه گیری وکارشناسان مربوطه هدف اصلی طرح فهام (فراسامانه هوشمندمدیریت انرژی)برای تعویض کنتورهای دیجیتالی معمولی به کنتورهای هوشمند است. بر پایه این گزارش، طرح فراسامانه هوشمند اندازه‌گیری و مدیریت انرژی (فهام) یکی از پروژه‌های ملی و مهم صنعت توزیع برق و به‌عنوان اولین و زیربنایی‌ترین قدم در زمینه هوشمندسازی سیستم قدرت به‌شمار می‌رود.

با محوریت معاونت آموزش وزارت صمت و همکاری وزارت علوم و ستاد کل نیروهای مسلح

طرح توانمندسازی تولید و توسعه اشتغال پایدار اجرا می‌شود

■ گروه سرزمین ایران
all.around.iran@jahaneghtesad.com

با محوریت معاونت آموزش، پژوهش و فناوری وزارت صنعت، معدن و تجارت و با همکاری وزارت علوم، تحقیقات و ستاد کل نیروهای مسلح اجرا می‌گردد. هدف این طرح، توسعه دانش‌بنیان بنگاه‌ها از طریق بهره‌مندی از دانشجویان تحصیلات تکمیلی، ارتقاء سطح مهارت فارغ‌التحصیلان مشمول خدمت سربازی، تقویت ارتباط و تعامل بین صنعت و دانشگاه با هدف کاربردی شدن دانش و یافته‌های جدید علمی و فناوری اعضاء هیئت علمی دانشگاه‌ها و مؤسسات آموزش عالی و پژوهشی، ارتقاء توان فنی و مهندسی بنگاه‌های صنعتی، معدنی و تجاری و ظرفیت‌سازی اشتغال از طریق خلق ارزش افزودهٔ جدید و تأمین اشتغال زایشی و پایدار می‌باشد.
این طرح در سه بخش برای دانش‌آموختگان مشمول خدمت سربازی که تمایل دارند دوران خدمت سربازی خود را در بنگاه‌های اقتصادی بگذارانند، دانشجویان تحصیلات تکمیلی که تمایل دارند پایان‌نامه‌های خود را به صورت مسأله‌محور انجام دهند و اعضاء هیئت علمی دانشگاه‌ها و مؤسسات آموزش عالی و پژوهشی که مایلند در قالب طرح پسادکترای صنعتی و فرصت مطالعات، انجام پروژه‌های مستقل یا مشترک در بنگاه‌های صنعتی و معدنی فعالیت نمایند، اجرا می‌شود.
دریافت فرآیند اجرایی هریک از موارد فوق از طریق سایت سازمان صنعت،معدن و تجارت سیستان و بلوچستان به آدرس sb.mimt.gov.ir امکان پذیر می باشد.

معاون امور بازرگانی شرکت خدمات حمایتی کشاورزی ایران خبرداد:

کود گوگرد بنتونیتی خانگیران عامل افزایش تولید محصولات کشاورزی در سال جهش تولید

معاون امور بازرگانی شرکت خدمات حمایتی کشاورزی ایران گفت: شرکت پالایش گاز شهید هاشمی نژاد علاوه بر وظیفه ذاتی خود در فرآورش گاز طبیعی و خدمت رسانی به هموطنان در استان های شمال و شمال شرق، با تولید گوگرد با خلوص بالا نقش بسزایی در تامین این محصول در بازار ایران دارد.
به گزارش جهان اقتصاد به نقل از روابط عمومی شرکت پالایش گاز شهید هاشمی نژاد، علی علیزاده در حاشیه بازدید از مجتمع کود گوگرد بنتونیتی پالایشگاه خانگیران سرخس افزود: اغلب زمین های کشاورزی ایران دارای خاک با PH بالا می باشد لذا استفاده از کود گوگرد بنتونیتی می تواند در اصلاح خاک و جذب مواد مؤثر بوده و به بخش کشاورزی کمک زیادی نماید.
وی اظهار داشت: در حال حاضر بیش از سه میلیون خانوار در بخش کشاورزی در کشور مشغول به فعالیت هستند و ما به فعالان این حوزه استفاده از محصول کود گوگرد بنتونیتی شرکت پالایش گاز شهید هاشمی نژاد را پیشنهاد می کنیم.
معاون امور بازرگانی شرکت خدمات حمایتی کشاورزی ایران با اشاره به اینکه اراضی شمالی کشور اسیدی هستند و سایر مناطق کشور دارای خاک با PH بالا می باشد تصریح کرد: این کود گوگردی در فرآیند اصلاح خاک، جذب عناصر کود و همچنین افزایش کمیت و کیفیت تولیدات بخش کشاورزی بسیار تاثیرگذار است.
علیزاده تاکید کرد: در سالی که از سوی مقام معظم رهبری به نام " جهش تولید " نامگذاری شده است استفاده از این محصول با ارزش در زمین های کشاورزی، افزایش تولید محصولات کشاورزی و تحقق منویات رهبری را در حوزه های اقتصادی به دنبال خواهد داشت.

اصلاح فرهنگ مصرف بی‌رویه آب با کمک رسانه‌ها

یکی از معضلات اساسی در کشور، مصرف بی رویه آب است که به شکل یک فرهنگ سوء درآمده لذا ضروری است رسانه ها با فرهنگ سازی در راستای کاهش مصرف و استفاده بهینه از آب ، باورهای اشتباه را اصلاح کنند.
به گزارش روابط عمومی و آموزش همگانی شرکت آب و فاضلاب مازندران؛ آب منبع حیات برای انسان و سایر جانداران است به طوریکه خداوند در قرآن منشاء تمام حیات را آب معرفی کرد ،این مایه بی بدیل الهی یکی از بزرگترین چالشهای قرن حاضر است که می تواند سرمنشاء بسیاری از تحولات مثبت و منفی جهان قرار گیرد .
در دهکده کوچک جهانی ، مخاطبان در دنیای اطلاعاتی و ارتباطی امروز بخش عظیم فرهنگ ارزش ها و هنجارهای جامعه خود و دیگر جوامع را از رسانه ها دریافت می کنند، رسانه ها در تنویر افکار عمومی و آگاهی بخشی در جامعه نقش اساسی دارند و اولویت ذهنی و حتی رفتاری ما را تعیین می کنند در همین راستا با توجه به اینکه متاسفانه یکی از معضلات اساسی در کشور ما مصرف گرایی مفرط است بر همین اساس رسانه ها با نهادینه کردن فرهنگ صحیح مصرف آب ، ارایه و معرفی روش های مناسب استفاده از منابع آب و ارتقای آگاهی عمومی و آموزش مصرف کنندگان می توانند در شکل گیری الگوی مطلوب در نگرشها و هنجارهای رفتاری مخاطبان تاثیر بسزایی داشته باشد.
یقینا برای عبور از بحران آب مردم نقش کلیدی دارند و رسانه ها به عنوان رکن چهارم مردمسالاری باید با داشتن دغدغه آب برای تغییر فرهنگ، نگرش ها با تدوین برنامه های جامع نقش اساسی ایفا کنند .
اصحاب رسانه به عنوان معماران فرهنگ جامعه نقش حیاتی در حساس سازی و پویاسازی جامعه دارند و یقینا غفلت از نقش رسانه ها ، برای تعمیم رهیافت های شناخته شده و علمی در جامعه، اطلاع رسانی و پویا سازی جوامع محلی در خصوص آب موجب به نتیجه نرسیدن تلاش های دستگاه های متولی می شود البته در این راستا نبود خبرنگاران حرفه ای و متخصص در حوزه آب در رسانه ها از نقاط ضعف رسانه های تاثیر گذار است بنابراین رسانه ها به خوبی نمی توانند مسائل مرتبط در این موضوع را به خوبی برسانند لذا ضروری است رسانه ها به این مهم توجه کنند و با تربیت خبرنگاران متخصص و حرفه ای در بخش آب، موضوعات این بخش را به سمتی هدایت کنند که بازخوردهای مناسب و بهتری را از جامعه مشاهده کرد.

دستور جدید شورای پول و اعتبار رونمایی شد

بانکها واحدهای تملک شده را به صاحبان اولیه برگردانند

■ گروه تولید
produces@jahaneghtesad.com

سرپرست وزارت صنعت، معدن و تجارت از مصوبه شورای پول و اعتبار جهت بازگرداندن واحدهای تولیدی تملک شده با شرایط آسان، به صاحبان اولیه آنها خبر داد.

بـه گزارش جهـان اقتصاد، حسـین مدرس خیابانی گفـت: واحدهای تولیدی که به دلیل بدهی، راکد مانده‌اند باید به ستاد تسهیل و رفع موانع تولید مراجعه کنند تا مسـایل آنها مورد حل و فصل قرار بگیرد.

سرپرسـت وزارت صنعت، معدن و تجارت افـزود: همچنین شـورای پـول و اعتبار نیز مصوب کرده تا بانکها، آن دسته از واحدهای تولیدی تملک شده به دلیل بدهی را، با شرایط آسان به صاحبان اولیه خود برگردانند.

وی بـا اشـاره به رسـیدن پویـش «تولید، تداوم امید» به ایسـتگاه سـوم با بهره‌برداری از طرح‌هـای بـزرگ صنعتـی و معدنی در روز گذشـته، تصریح کـرد: در حال حاضر، سراسـر نقاط کشـور همانند یـک کارخانه بزرگ سازندگی اسـت و در جای جای آن، فعالیت‌های توسـعه‌ای در حال انجام است، این در شـرایطی است که پویش تولید، تداوم امید به منظور بهره‌برداری از ۲۰۰ طرح بزرگ صنعتی و معدنی با سـرمایه‌گذاری ۱۷۰ هزار میلیارد تومانی و اشتغالزایی ٤١ هزار نفری به صورت مستقیم، موید این موضوع است.

وی با اشـاره به بازدیدهای صورت گرفته از واحدهای تولیـدی مختلف اعلام کرد: تولید در واحدهای صنعتی، به صورت افزایشی در حال انجام اسـت و بیشتر واحدهای تولیدی، طرح‌های توسعه خود را نیز افتتاح کرده‌اند که این برای کشور یک افتخار است.

سرپرسـت وزارت صنعت، معدن و تجارت ادامه داد: این موضوع نشـان می‌دهد علیرغم این که کشور تحت خصمانه‌ترین تحریم‌های ظالمانه قرار گرفته، اما ذره‌ای از مسـیر تولید، توسعه و پیشرفت خارج نشده که این افتخار بزرگی است.

وی اضافه کرد: باید نقدینگی و سـرمایه‌های سرگردان کشور به سمت امور مولد خارج از واسطه‌گری هدایت شود.



گرانی ۹ میلیون تومانی هر متر مسکن در برخی مناطق پایتخت ثبت شد

صعود سرسام آور قیمت خانه های بالاشهر در یک ماه

مغایرت‌های مشـهود بین قیمت مسکن شـهر تهران با میزان معاملات بر اساس متراژ، ارزش واحدها و پراکندگی منطقه‌ای، گویای آن است که بازار مسکن پایتخت تحت تاثیر تقاضای سفته بازی از حالت تعادل خارج شـده است. به طور مثال بیشترین تعداد معاملات در واحدهای ٤٠ تا ٨٠ متر مربع انجام می‌شـود اما بالاترین رشـد قیمت مربوط به واحدهای ١٤٠ تا ١٦٠ متر مربع است.

خارج شدن بازار مسکن شهر تهران از منطق اقتصاد در چند نمایه کاملا مشهود است. به طور مثال در حالی که معاملات در خرداد ماه ٤.٥ درصد کاهش یافته، متوسط قیمت ١٢.١ درصد افزایش پیدا کرده است.

بین رشـد قیمت واحدها و تعداد معاملات بر اساس متراژ نیز رابطه مستقیمی وجود ندارد. اردیبهشت ماه امسال بیش از نیمی از معاملات مسکن شهر تهران به میزان ٥٢ درصد در واحدهای مسکونی با زیربنای ٤٠ تا ٨٠ متر مربع صورت گرفته و این در حالی است که بالاترین میزان رشد قیمت مربوط به واحدهای با متراژ ١٤٠ تا ١٦٠ متر مربع به میزان ٤٢.٦ درصد نسبت به زمان مشابه سال قبل بوده است.

یک ماه اعجاب انگیز

گزارش وزارت راه و شهرسـازی از تحولات بازار مسکن شهر تهران در خرداد ماه ١٣٩٩ نشـان دهنده رشـد حدود ٢ میلیون تومانی میانگین قیمت مسکن در شهر تهران بود. متوسط قیمت از متری ١٧ میلیون و شـش هزار تومان در اردیبهشت ماه به ١٩ میلیون و ٧١ هزار تومان در خرداد ماه رسیده که نسبت به ماه قبل ١٢.١ درصد و نسـبت به خرداد سال قبل ٤٢.١ درصد افزایش یافته است.

جزئیات رشـد قیمت در مناطق شـمالی تهران نشان می دهد میانگین قیمت هر متر مسکن در منطقه یک از ٣٣.٨ میلیون تومان در اردیبهشت ماه به ٤٢.٤ میلیون تومان در خرداد ماه رسیده که ٢٥ درصد افزایش نشان می‌دهد.

در منطقه ٣ نیز که نرخها در اردیبهشت ٣٠.٦ میلیون تومان در هر متر مربع بود به ٣٣.٩ میلیون تومان افزایش پیدا کرده که رشد ٣.٣ میلیون تومانی یافته است.

همچنین منطقه ٢ که رتبه سوم از نظر قیمت مسکن در شهر تهران را داراست، نرخ ها از ٢٦.٤ میلیون تومان به ٢٨.٩ میلیون تومان رسیده که افزایش ٢.٥ میلیون تومانی در هر متر مربع را نشان می دهد. متوسط قیمت خانه در منطقه ٦ نیز به عنوان چهارمین منطقه گران قیمت تهران از ٢٤.٤ میلیون تومان در اردیبهشت ماه به ٢٥٨ میلیون تومان در خرداد ماه افزایش پیدا کرده است.

بیشترین معاملات در منطقه ٥؛ بالاترین رشد نرخ سالانه قیمت در منطقه ١٩

در خصوص پراکندگی معاملات در مناطق شهر تهران نیز ارتباطی بین تعداد قراردادهای خرید و فروش با میزان رشد قیمت وجود ندارد. اردیبهشت ماه امسال مناطق ٢،٥ و ٤ و ١٠ به ترتیب بالاترین تعداد معاملات مسکن شهر تهران را به خود اختصاص دادند؛ در حالی که بالاترین رشد سالیانه قیمت به ترتیب در مناطق ١٩،١٦، ٦ و ٢١ اتفاق افتاد.

از طرف دیگر در شرایطی که منطقه ١ تهران رتبه یازدهم از نظر تعـداد معاملات در بین مناطق ٢٢ گانه شـهر تهران را به خود اختصاص می‌دهد، خرداد ماه ١٣٩٩ بالاترین رشد ماهیانه قیمت را نیز به میزان ٢٥ درصد به نام خود ثبت کرد. هم اکنون متوسط قیمت مسکن در منطقه یک تهران به عدد بی سابقه ٤٢ میلیون تومان در هر متر مربع رسیده که فقط در یک ماه متری ٩ میلیون تومان رشد کرده است.

همین چند نمایه نشـان دهنده خروج بازار مسکن شهر تهران از معادلات اقتصادی اسـت. کارشناسان، یکی از رها شده ترین بازارهای اقتصادی در ایران را به بازار مسـکن می‌دانند که هیچ نوع مالیاتی بر عایدی سرمایه و همچنین مالیاتی بر خانه‌های خالی وضع نمی‌شود. در این شرایط بازار به محلی برای هجوم سرمایه های سرگردان و جولان دلالان تبدیل شده است.

به دو مورد از مغایرت های بازار مسـکن توجه کنید. وضعیت توزیع فراوانی تعداد معاملات مسکن بر حسب سطح زیربنای واحد مسکونی در اردیبهشت ماه ١٣٩٩ نشان می دهد بیشترین تعداد معاملات در واحدهای مسکونی با زیربنای ٤٠ تا ٦٠ متر مربع با سـهم ٢٦.١ درصد از کل ثبـت گردیده و واحدهای با زیربنای ٦٠ تا ٨٠ و ٨٠ تا ١٠٠ و ١٠٠ تا ١٢٠ مترمربع به ترتیب با سـهم های ٢٥.٩و ١٨.٢ و ١١ درصد، در ردههای بعدی قرار دارند.

با ایـن حال بیش از نیمی از معاملات به میـزان ٥٢ درصد در واحدهای مسکونی با زیربنای ٤٠ تا ٨٠ متر مربع صورت گرفته است. واحدهای ٨٠ تا ١٠٠ هم با ١٨ درصد و واحدهای ١٠٠ تا ١٢٠ با سهم ١١ درصد در رتبه های بعدی از نظر تعداد معاملات قرار دارند.

از طرف دیگر، بررسی معاملات مسـکن بر حسب ارزش آن گویای آن است که بیشترین تعداد معاملات انجام شده مربوط به واحدهای مسـکونی با ارزش ٤٠٠ تا ٨٠٠ میلیون تومان بوده است که سهمی معادل ٢٧.٣ درصد از کل معاملات اردیبهشت ماه را داشته و واحدهای با ارزش بین ٨٠٠ میلیون تا ١.٢ میلیارد و ١.٢ میلیارد تا ١.٦ میلیارد تومان به ترتیب با سهم‌های ١٨.٥ و ١٣.٣ درصدی از کل معاملات در جایگاه های بعدی قرار دارند.

با این وجود حجم فایلهای عرضه شده در دفاتر املاک و آگهی های فروش ملک گویای آن است که عمده واحدها دارای ارزش بیش از ٢ میلیارد تومان هستند و بیشتر در نیمه شمالی شهر تهران قرار دارند.

اتفاق

گشایش در واردات برخی از قطعات مورد نیاز خودروهای ناقص

معاون طرح و برنامه وزارت صنعت، معدن و تجارت گفت:شرکت های خودروسازی نسبت به تحویل خودرو در طرح فروش فوق العاده (تحویل سـه ماهه) اقدام می کنند اما این امر با غافل شدن از تعهدات گذشته و بلند مدت نیست.

به گزارش جهان اقتصاد از سایپانیوز، معاون طرح و برنامه وزارت صنعت، معدن و تجارت با بیان اینکه سال گذشته شرایط تولید خودرو به مراتب سخت تر از سال جاری بود، افزود: در سال ٩٨ با وجود چالش های متعددی که صنعت خودرو از نظر تأمین قطعه با آن روبرو بود، در حدود ٩٠٠ هزار دستگاه خودرو تولید شد و امسال پیش بینی ما این است که با بهتر شدن شرایط، شرکت های خودروسازی به تولید یک میلیون و ١٠٠هزار خودرو دست پیدا کنند.

زرندی با بیان اینکه هدف گذاری امسال وزارت صمت و شرکت های خودروسازی این است که نیاز جامعه را پوشش دهیم، خاطرنشان کرد: بخشی از نیاز مردم برای خرید خودرو در قالب طرح های پیش فروش انجام شد که این طرح توانست آرامشی در بازار خودرو ایجاد کند و از طرفی با عرضه خودرو که توسط شرکت های خودروسازی اتفاق می افتد، آرامش کوتاه مدت به بازار خودرو داده می شود.

وی گفت: شـرکت های خودروسازی نسبت به تحویل خودرو در طرح فروش فوق العاده (تحویل سه ماهه) اقدام می کنند اما این امر با غافل شدن از تعهدات گذشته و بلند مدت نیست.

معاون طـرح و برنامه وزارت صنعت، معدن و تجارت درباره اینکه طرح فروش فوق العاده خودرو باعث می شود که تعهدات معوق شرکت های خودروسازی بیشتر شود، توضیح داد: نسبت تعهدات معوق و تعهدات جدید در دوره های مختلف به جهت تامین قطعه متفاوت است اما در مجموع شرکت های خودروسازی ٨٠ به ٢٠ خودروهای معوق را تحویل دادند و این به معنای آن اسـت که شـرکت های خودروسازی ٨٠ درصد معوقات خود را تحویل مشتریان دادند و ٢٠ درصد برای تحویل خودروهای جاری در نظر گرفتند.

وی با بیان اینکه در واردات برخی از قطعات مورد نیاز خودروها، گشایشی اتفاق افتاده که باعث می شود تولید رشد پیدا کند، افزود: در ماه های پایانی سال گذشته (منهای اسفند) تولید خودرو بسیار رشد کرد و حتی شکاف تولید نسبت به سال ٩٧ به کمترین حالت خود رسید و در این میان پیش بینی شد که تولید خودرو نسبت به سال ٩٧ بیشتر شود ولی شیوع کرونا باعث شد که در ماه پایانی سال گذشته شرکت های خودروسازی با افت تولید مواجه شوند.

زرندی گفت: از آنجا که تامین مواد اولیه مورد نیاز خودرو توسط شرکت های خودروسازی با مشکلات جدی روبرو بود، سعی کردیم بیش از گذشته به سمت داخلی سازی قطعات خودرو حرکت کنیم که ضمن کاهش ارزبری بتوان تولید خودرو را به روزهای اوج خودش برگردانیم و البته با تدابیری برخی از قطعات (قطعاتی که امکان تولید آن هنوز در کشور وجود ندارد) را وارد کشور کردیم.

وی اطمینان داد: شرکت های خودروسازی می توانند نیاز واقعی بازار خودرو را پاسخگو باشند، بدین جهت هدف از طرح فروش فوق العاده، تزریق خودرو به بازار و کاهش التهاب در این بخش است.

معاون طرح و برنامه وزارت صنعت، معدن و تجارت درباره اینکه این احتمال وجود دارد که شرکت های خودروسازی نتوانند، خودروهای که در طرح پیش فروش ها عرضه شده را در موعد مقرر تحویل مردم دهند، افزود: شرکت های خودروسازی، در مورد خودروهای که توان تولید دارند طـرح پیش فروش را عملیاتی کردند و آنها به هیچ عنوان خودرویی را ثبت نام نکردند که نتوانند در موعد مقرر تحویل دهند.

از سوی دیگر هم مدیر گروه پژوهش‌های صنعت و معدن موسسه مطالعات و پژوهش‌های بازرگانی، گفت: با خروج آمریکا از برجام و قرارگیری صنعت خودرو در لیست تحریمهای مستقیم، عدم تعادل در سمت عرضه و تقاضای خودرو به افزایش قیمت خودرو منجر شد.

«الهام اسمعیلی پور ماسوله» درباره چرایی افزایش قیمت خودرو در بازار و اینکه برای برون رفت از شـرایط موجود چه اقداماتی می توان انجام داد، گفت: از اواخر سال ٩٦ با رسانه ای شـدن زمزمه خروج آمریکا، نرخ ارز در بازار آزاد با افزایش تدریجی قیمت همراه شـد. این موضوع توام با انتظار افزایش قیمت ها و کاهش ارزش پول ملی از یکسو موجب رشد قیمت مواد اولیه تولید خودرو همچون فلزات و محصولات پتروشـیمی و از سـوی دیگر، سرریز سرمایههای سرگردان خانوار به بازار ارز و سکه جهت حفظ ارزش پول ملی شد. وی ادامه داد: اعمال محدودیتهای دولت بر خرید ارز و سکه موجب ورود نقدینگی به سایر بازارها شد و تقاضا برای خودرو به واسطه نگاه سرمایه‌ای به آن و نه مصرفی، افزایش یافت.

مدیرعامل شرکت آب و فاضلاب استان اصفهان:

سرآمد کشور در کاهش مصرف آب بدون درآمد هستیم

به گزارش خبرنگار جهان اقتصاد، هاشـم امینی، مدیرعامل شرکت آب و فاضلاب استان اصفهان در نشست خبری به مناسبت هفته مدیریت مصرف آب و برق، با بیان اینکه امسال بر اساس نظر وزارت نیرو هفته اول تیرماه با عنوان مدیریت مصرف آب و برق تعیین شده است، گفت: علیرغم خشکسالی در استان اصفهان با اطلاع رسانی دقیق به مردم تنش‌های اجتماعی سنگین در موضوع آب نداشته‌ایم و در این زمینه شـرکت آب و فاضلاب طی یک دهه اخیر اقدامات فرهنگی را در دسـتور کار قرار داده است.

وی به وجود بیش از یک هزار روسـتا در استان اصفهان اشاره کرد و افزود: ایجاد زیرساخت‌های حوزه آب در کاهش مهاجرت روسـتاییان مؤثر است و در سال ٩٩ انتظار داریم رویکرد بودجه‌ها روستا محور شـود و با یک برنامه جهادی سطح خدمات به روستاها را برابر شهرها افزایش دهیم همچنین با نگاه حمایتی دولت به روستاها تعرفه‌های روستایی تغییری نکرده و مانند سال‌های قبل حساب می‌شود.

مدیرعامل شـرکت آب و فاضلاب استان اصفهان در خصوص پویش "الف ب ایران"، گفت: در این طرح هر هفته پروژه‌هایی در سطح استان افتتاح می‌شود که امسال بهره‌برداری از ٧ پروژه در قالب این طرح با ارزش ٧٨ میلیارد تومان را داریم؛ بازسازی شبکه فاضلاب شهر اصفهان در خیابان‌هایی مانند نظر، میر، مشتاق، کمال اسماعیل و آبشار از جمله پروژه های این طرح بوده که با استفاده از اعتبارات فاینانس خارجی کشور چین انجام شد، فاز اول این پروژه با ٧٠٠ میلیارد تومان به بهره‌برداری رسید.

وی با اشاره به اینکه احداث شبکه فاضلاب محلات پیرامونی شهر یکی دیگر از اقدامات این شرکت است، افزود: این طرح در محلات خیابان امام خمینی، کاوه و فرودگاه اجرایی شد، همچنین احداث شبکه فاضلاب محلات جی شیر، روشن دشت، پینارت، شهید کشوری و چند روستای اطراف را در برنامه این شرکت مشخص شده است.

امینی در خصوص دیگر طرح‌های آبرسـانی پویش "الف ب"، اظهار کرد: آبرسـانی شهر باغشاد و هشت روستای لنجان در اسفند سال گذشته از دیگر طرح‌های این پویش بود همچنین در ماه‌های آینده باغ بهادران را هم به تصفیه خانه بابا شیخ علی وصل می‌کنیم علاوه بر اینها آبرسانی به ١٩ مجتمع در فلاورجان، دهاقان و گلشن و ١٣ روستای این شهرستان را در آینده نزدیک خواهیم داشت.

وی به افزایش ٤٠ درصدی مصرف آب در استان با توجه به شیوع بحران کرونا و توصیه‌های وزارت بهداشت مبنی بر افزایش بهداشت فردی اشاره کرد و گفت: در این ایام با افزایش ١٨ درصدی مصرف آب در اسـتان روبه‌رو بودیم که با افزایش دوران پیک مصرف تابستان جمعاً افزایشی ٤٠ درصدی را خواهیم داشت.

امینی در خصوص راه‌اندازی واحد تولید آب ژاول در اسفند ٩٨ گفت: در ٢٢ اسفند ظرف مدت ٤٨ ساعت شرکت آب استان واحد تولید آب ژاول برای کمک به بیمارستان‌ها و شهرداری‌ها را در استان راه اندازی کرد که این واحد روزانه هفت هزار لیتر تولید آب ژاول داشت.

وی با بیان اینکه مطالعات آبرسـانی روستاهای شهرستان‌های مرکز استان، فریدونشهر و اردستان در سـال جاری انجام می‌شود، افزود: تأمین آب بافت مرکزی اصفهان در خیابان‌های بزرگمهر، چهارباغ خواجو و بزرگراه آقابابایی نیز با ١٥ میلیارد تومان اعتبار در حال انجام اسـت که در این عملیات به آثار باسـتانی تپه اشـرف برخوردیم و در صورت تکمیل این پروژه تا حدودی فشار آب این مناطق بهتر می‌شود.

امینی در خصوص بازسـازی تصفیه خانه‌ها گفت: در سال ٩٩ تصفیه خانه‌هایی که بوی بد آنها مردم را دچار مشـکل کرده بازسازی می‌شوند، که از آن جمله تصفیه خانه شمال اصفهان، جنوب سمیرم، ورزنه و قهدریجان است.

مدیرعامل شـرکت آب و فاضلاب اسـتان اصفهان خاطرنشان کرد: مصرف ماهانه آب هر خانوار در استان اصفهان ١١ متر مکعب و در کشور ١٥ متر مکعب است در حالی که استاندارد میزان مصرف ٢٠ متر مکعب است، آمارها همراهی خوب مردم در صرفه جویی و مدیریت مصرف آب رانشان می‌دهد.

امینی افزود: بسته شدن زاینده رود آب چاه‌های فلمن را تحت تأثیر قرار می‌دهد که برای این موضوع ظرفیت انتقال آب از تونل اشـترجان را افزایش می‌دهیم و شـرکت آب و فاضلاب اسـتان با وجود کمبودهای بسیار در آب شرب، تلاشی صد در صدی برای تأمین آب دارد.

وی با تاکید بر اینکه آب بدون درآمد و پرت آب در حوزه شـهری اصفهان ١٦.١ درصد اسـت و اصفهان سرآمد کشور در کاهش آب بدون درآمد است، تصریح کرد: این میزان پرت در روستاها ٣٥ درصد است که با اصلاح شبکه به دنبال کاهش آن هستیم.

امینی همچنین با اشـاره به توسعه ٢٢٠ کیلومتری شبکه فاضلاب استان در سال ٩٩، گفت: این میزان در سال گذشته ٢٠٥ کیلومتر بود. همچنین در سال جاری ٣٦٧ کیلومتر شبکه فاضلاب را ویدیو متری خواهیم کرد.

ارزیابی کیفیت آب اصفهان در ٢١ آزمایشگاه

همچنین فهیمه امیری، مدیر مرکز پایش و کنترل کیفی شرکت آب و فاضلاب استان اصفهان در ادامه این نشسـت خبری گفت: شرکت آب و فاضلاب استان اصفهان با بیش از ٢١ آزمایشگاه همه روزه کیفیت آب مناطق مختلف شـهر را رصد می‌کند و تنها به دلیل کمبود آب در تابستان مجبور به وارد کردن آب چاه به مدار هستیم که این به معنای بی کیفیت بودن آب شرب نیست.

تحقق عدالت در توزیع و کیفیت آب بین شهروندان

همچنیـن ناصر اکبری، معاون بهره‌برداری و توسـعه آب و فاضلاب اسـتان اصفهـان نیز در این نشست گفت: بعد از گذشت ١٠ سال از خشکسالی‌ها تجارب گرانقیمتی به دست آوردیم که زیر بار جیره‌بندی آب در سطح استان نخواهیم رفت و با کنترل و درایت عدالت در توزیع و کیفیت آب بین شهروندان را دنبال می‌کنیم.

وی گفت: افزایش دما در ماه‌های تیر و مرداد شرایط مصرف آب را حادتر می‌کند و ما ملزم هستیم آب پایدار و با کیفیتی فراهم کنیم که در این راستا مجبور به استفاده از منابع آب محلی هستیم.

اکبری بیان اینکه در سـامانه دوم متولی تأمین آب شرکت آب منطقه‌ای است، گفت: با در مدار قرار گرفتن سامانه اضطراری امیدی برای تأمین آب سال‌های آینده بر این هفت درصد آب شرب خواهیم داشت و در موضوع آب شرب کیفیت آب شرط اول ماست که قطعاً در محلات مختلف به دلیل غنی یا فقیر بودن چاه‌های زیرزمینی وضعیـت متغیری در کیفیت آب محلات داریم اما اکثر مناطق اصفهان تفاوت چندانی در کیفیت آب ندارند.

اکبری در خصوص زیرساخت‌های شبکه هوشمند آب گفت: سال ٨٩ اولین سالی بود که زیرساخت سامانه‌های کنترل هوشمند در خطوط انتقال آب استان اجرایی شد که قبل از آن شرکت‌های اینچنینی در داخل وجود نداشـت اما بعد از سـال ٩٠ همه شرکت‌هایی که این زیرساخت‌ها را اجرایی کردند داخلی بودند.

افزایش ٧ درصدی قیمت آب

همچنین رضا رضایی، معاون خدمات مشـترکین شرکت آب و فاضلاب استان اصفهان در ادامه این نشست خبری گفت: در سال گذشته ٥٦٠ انشعاب غیرمجاز شناسایی شد همچنین افزایش قیمت در سـال ٩٩ انجام شده است و همه مشترکان مسکونی و غیرمسـکونی ما هفت درصد افزایش بها در قبوض خود را داشته‌اند.

وی در خصوص جریمه یا پاداش مشترکان، افزود: مشترکان خانگی که از الگوی مصرف که همان ١٤ متر مکعب به ازای هر واحد در ماه است تجاوز کنند علاوه بر این هفت درصد ١٦ درصد هم جریمه می‌شوند و اگر الگوی ١٤ درصد را رعایت کنند به آنها پاداش تعلق می‌گیرد که در سال گذشته ٤٧٦ هزار مشترک ما مشمول این پاداش شدند.







اخبار

کسب عنوان برتر وزارت نیرو توسط هیات ورزش شرکت توزیع برق خوزستان

هیات ورزش شرکت توزیع نیروی برق خوزستان از سوی شورای مرکزی ورزش و امور ورزش صنعت آب و برق وزارت نیرو، عنوان برتر ورزش در سال ۱۳۹۷ را کسب نمود. بر اساس ارزیابیهای به عمل آمده از سوی کارگروه ارزیابی عملکرد ورزش وزارت نیرو، هیات ورزش این شرکت توانست عنوان برتر ورزش را در زمینه توسعه ورزش، سلامتی و نشاط بین کارکنان و خانواده های ایشان را در سال ۱۳۹۷ کسب نماید. بر اساس این گزارش ، علی خدری مدیرعامل شرکت توزیع نیروی برق خوزستان و رئیس هیات ورزش صنعت آب و برق این استان از سوی معاون حقوقی، امور مجلس و پشتیبانی و نایب رئیس شورای مرکزی ورزش وزارت نیرو با اهداء لوح مورد تقدیر قرار گرفت.

ساماندهی محور دارخوین – شادگان – خوردورق با ۲۶۰ میلیارد ریال اعتبار

معاون مهندسی و ساخت اداره کل راه و شهرسازی خوزستان گفت: در راستای ساماندهی محور محور دارخوین – شادگان – خوردورق ۳ پروژه به طول ۱۱ کیلومتر در حال اجراست.
علی عیدیوندی بیان کرد: در این محور ۳ پروژه راهسازی به طول ۱۱ کیلومتر با ۲۶ میلیارد تومان اعتبار در حال اجراست. وی با اشاره به این ۳ پروژه راهسازی اظهار داشت: پروژه نخست با عنوان تکمیل باقیمانده محور دارخوین_شادگان با احتساب دوربرگردان و اتصالی به طول ۵ کیلومتر ۱۰۱ میلیارد ریال اعتبار در حال انجام است. معاون مهندسی و ساخت اداره کل راه و شهرسازی خوزستان گفت: احداث باند دوم محور سه راهی دارخوین_شادگان_خوردورق به طول ۲,۲ کیلومتر از جمله این پروژه هاست. عیدیوندی اعتبار در نظر گرفته شده برای این پروژه را ۵۵ میلیارد ریال اعلام کرد.

حفر و تکمیل ۳۱ حلقه چاه نفت و گاز توسط شرکت ملی حفاری ایران

معاون مدیرعامل شرکت ملی حفاری ایران در عملیات حفاری از حفر و تکمیل ۳۱ حلقه چاه نفت و گاز در سال جاری با کاربست دکل های حفاری این شرکت در مناطق نفتخیز خشکی و دریایی کشور خبر داد. مهندس حمید رضا خوش آیند گفت: از این تعداد چاه یک حلقه اکتشافی، ۱۴ حلقه توسعه ای/توصیفی و ۱۶ حلقه تعمیری، تکمیلی بوده است. وی افزود: از شمار چاه های حفر شده ۲۵ حلقه در گستره عملیاتی شرکت ملی مناطق نفتخیز جنوب، سه حلقه در حوزه فعالیت شرکت مهندسی و توسعه نفت، دو حلقه در شرکت نفت و گاز فلات قاره و یک حلقه در قالب پروژه ای برای مدیریت اکتشاف شرکت ملی نفت ایران حفر گردید.

توانمندسازی پرسنل شهرداری کرج در جهت ارائه بهتر خدمات

یکی از مؤثرترین و مهم‌ترین منابع هر سازمانی نیروی انسانی آن است که اگر توانا شود، به پویایی سازمان کمک شایانی می‌کند. به گزارش جهان اقتصاد، علی سلطانی مقدم معاون مالی و اقتصادی شهرداری کرج با بیان اینکه دوره‌های آموزشی به منظور ارتقای سطح مهارت‌ها و توانمندی‌های شغلی پرسنل برگزار می شـود، اظهار داشت: یکی از مؤثرترین و مهم‌ترین منابع هر سازمانی نیروی انسانی آن است که اگر تربیت شده و توانا گردد، به پویایی سازمان کمک زیادی می‌کند.
وی آموزش و توانمندسازی منابع انسانی به منظور کارآمدی و اثربخشی بیشتر کارکنان را ضروری دانست و گفت: افراد می توانند با فراگیری مهارت‌های شغلی لازم، متناسب با تغییرات سازمانی، به طور مؤثر فعالیت‌ها و وظایف محوله را ادامه داده و بر کارآیی خود بیفزایند.

مراسم تکریم و معارفه رییس اداره گاز شهرستان مهران

با حضور مدیر عامل شرکت گاز استان ایلام و فرماندار شهرستان مهران، رئیس جدید اداره گاز ناحیه مهران معرفی مراسم تکریم و معارفه رییس اداره گاز شهرستان مهران با حضور مدیر عامل شرکت گاز استان ایلام و فرماندار شهرستان مهران، رئیس جدید اداره گاز ناحیه مهران معرفی و منصوب گردید. به گزارش روابط عمومی شرکت گاز استان ایلام، عباس شمس اللهی مدیر عامل شرکت گاز استان ایلام به همراه چند نفر از روسای واحدهای ستادی با حضور در دفتر فرماندار شهرستان مهران، رییس جدید اداره گاز شهرستان مهران را معرفی و منصوب نمود. شمس اللهی وضعیت گازرسانی شهرستان مهران را در حوزه شهری و روستایی ۱۰۰ درصد اعلام نمود. وی اجرای عملیات گازرسانی به روستای بانروشان بعنوان تنها روستای باقیمانده شهرستان را بدلایل قوانین و مقررات گازرسانی از جمله تعداد کم خانوارهای ساکن، بُعد مسافت از خطوط و هزینه بالای سرانه خانوار جهت گازرسانی را در حال حاضر فاقد شرایط و توجیه گازرسانی اعلام نمود و ابراز امیدواری نمود در آینده نزدیک و با افزایش سرانه گازرسانی خانوار روستایی بتوانیم این روستا را نیز گازرسانی کنیم.

اجرای پروژه توسعه خطوط فشار متوسط زمینی در شهرستان سرخه

سرپرسـت مدیریت توزیع برق شهرستان سرخه از اجرای پروژه توسعه خطوط فشار متوسط زمینی و نصب ایسـتگاه هوایی توزیع برق در برخی نقاط این شهرستان خبر داد. عباس ربیعی بیان داشت: پروژه توسعه شبکه فشار متوسط زمینی از ایستگاه زمینی توزیع برق حدفاصل نیروی انتظامی تا پست هفت تیر و همچنین از پست زمینی هفت تیر تا ایستگاه هوایی خیابان محرم به طول ۵۹۸ متر به همراه احداث یک دستگاه ترانس عمومی با قدرت ۲۰۰ کیلوولت آمپر، به اجرا در آمده است. وی اضافه کرد: ایجاد نقطه ارتباط، افزایش قابلیت اطمینان شبکه، ارتقای پایداری خطوط برق رسانی، کاهش تلفات انرژی الکتریکی، تقلیل شعاع تغذیه برق مشترکان و بهبود ولتاژ، از جمله اهداف اجرای این پروژه به شمار می روند.

ایجاد اتاق فکر پیمانکاران شرکت گاز استان مرکزی

اتاق فکرپیمانکاران شرکت گازاستان مرکزی با هدف بهره گیری از تجارب ایشان تشکیل شد.
محمدرضا سمیعی مدیرعامل شرکت گاز استان مرکزی از تشکیل اتاق فکر پیمانکاران این شرکت در راستای استفاده از افکار خلاق و تجارب ایشان خبر داد. به گزارش روابط عمومی شرکت گاز استان مرکزی،سمیعی در این خصوص گفت:امید آن می رود با حضور موثر پیمانکاران در ایـن اتاق فکر چالش های مرتبط به پیمان ها و پیمانکاران با همکاری و بهره گیری از تجارب کسب شده توسط پیمانکاران بیش از پیش شناسایی گردد و اقدامات لازم جهت رفع چالش های مذکور صورت پذیرد. وی در ادامه افزود:این اقدام ارزنده به همت امور پژوهش شرکت گاز استان مرکزی در اولین جلسه برگزار شده با پیمانکاران و تامین کنندگان خدمات این شرکت صورت گرفت وکلیاتی در رابطه با چگونگی کار اتاق فکر و سیستم پیشنهادها ارائه گردید.

گلزار شهدا گنجینه ای ارزشمند برای نسل آتی؛ شهرداری پای کار است

به گزارش مدیریت ارتباطات و امور بین الملل شهرداری ساری، علیجان شمشیربند در نشست ساماندهی گلزار شهدا که با حضور سید علی آقامیری عضو شورای اسلامی، عباس رجبی شهردار سـاری، مهربانیان رئیس سازمان آرامستان، عطاریه رئیس سازمان فرهنگی و زیبافر رئیس بنیاد شهید ساری برگزار شد با ارج نهادن به مقام شامخ شهدا، اظهار کرد: ضرورت تداوم راه و اهداف والای شهدا و ایثارگران در بُرهه کنونی بیشتر از هر دوره‌ای است. وی به رشادت‌های رزمندگان و ایثارگران خطه مازندران در پیروزی انقلاب اسـلامی و هشت سال دفاع مقدس اشاره کرد و ساماندهی گلزار شهدا را تبیین ارزشهای ایثار و شهادت دانست و افزود: گلزار شهدای ما کمتر از زیارتگاه‌ها نیست بنابراین حفظ و صیانت از آن امری ضروری است. رئیس شورای اسلامی شهر ساری گفت: از آنجایی که شهدا سرمایه‌های انقلاب هستند هرگونه اعمال هزینه برای ساماندهی گلزار شهدا نوعی سرمایه‌گذاری معنوی است؛ نباید این احساس بوجود آید که مسئولان ما نسبت به شهدا و خانواده‌هایشان نامهربان هستند.

ممیزی سیستم های مدیریتی در شرکت گاز استان مرکزی انجام شد

محمدرضا سمیعی مدیرعامل شرکت گاز استان مرکزی از ممیزی سیستم های مدیریتی توسط شرکت ARIAN TUV PASARGAD در سطح این شرکت در تاریخ هفتم و هشتم تیرماه سالجاری خبر داد. به گزارش روابط عمومی شرکت گاز استان مرکزی،سمیعی در این خصوص گفت: طی این فرآیند، عملکرد واقدامات کلیه امور و واحد های شرکت مطابق با استانداردهای مدیریتی و توسط تیم ممیزی مورد بررسی و سنجش قرار گرفت.این مقام مسئول با اشاره به این مطلب که شرکت گاز استان مرکزی همواره در مسیر خدمات رسانی مطلوب به مردم کوشا بوده است، گفت: یکی از ارزش های حاکم برگاز استان، بهره وری وبهبود مستمر و جلب رضایت ذینفعان اسـت. سمیعی به اجرای مناسب و دقیق فرآیند ممیزی سیستم های مدیریتی اشاره و تصریح کرد: با توجه به جلسات برگزار شده و ارزیابی‌های صورت گرفته در واحدهای مختلف سازمان، پروژه های موردنیاز جدید برای بهبود و ارتقای سیستم های مدیریتی نیز شناسایی شده اند که در سال جاری اقدامات اجرایی آنها انجام خواهد شد.

مدیر کل کانون پرورش فکری کودکان و نوجوانان اصفهان:

طرح استعدادیابی کودکان اصفهانی اجرا می‌شود



■ امیرخسرو فخریان
مدیرعامل فروشگاه‌های زنجیره‌ای افق کوروش

مدیرکل کانون پرورش فکری کودکان و نوجوانان اصفهان گفت: در سال جاری برنامه‌های استعدادیابی، پرورش فکر و استعدادهای دانش آموزان، کودکان و نوجوانان در نظر گرفته شـده است تا این بستر فراهم شـود و کودکان در مسابقات ملی و بین‌المللی شرکت کنند.
محمد قلمکاریان در جمع خبرنگاران افزود: کانون پرورش فکری کودکان و نوجوانان اصفهان برنامه‌های خوبی برای اوقات فراغت فرزندان در تابستان در نظر گرفته است.
وی با بیان اینکه برای کودکان و نوجوانان از چهار تا ۲۴ سالگی برنامه‌هایی در نظر گرفته شـد، تصریح کرد: این برنامه‌ها برای نونهالان، نوباوگان، نوجوانان و ارشد برنامه ریزی شده است.
مدیرکل کانون پـرورش فکری کـودکان و نوجوانان اصفهان اظهارداشت: بستر مناسبی در ۵۶ مرکز ثابت، سه مرکز واحد سیار و ۲ واحد پسـتی پرورش فکری کودکان و نوجوانان در استان فراهم شده است.
وی اضافه کرد: آموزش‌ها به صورت مجازی در سـایت kpf.ir تا ۱۵ تیرماه انجام می‌شود و آموزش‌های کشوری به صورت آفلاین و آنلاین و آموزش‌های استانی به صورت آنلاین صورت می‌گیرد.
قلمکاریـان گفت: همچنیـن برنامه‌های حضـوری با رعایت پروتکل‌های بهداشتی و فاصله گذاری هوشمند در کانون پرورش فکری کودکان و نوجوانان برگزار می‌شود.
وی خاطرنشان کرد: آموزش هنرهای تجسمی، نمایشی، سینمایی، هنرهای دستی، شعر، داستان و قصه گویی، آموزش‌های فرهنگی، قرآن کریم(طرح ویژه فـدک) را به صورت ویژه با کودکان کار می‌کنیم
مدیرکل پرورش فکری کـودکان و نوجوانان اصفهان بیان کرد: حق عضویت در کانون سالانه ۱۲ هزار تومان بوده که سه روز به پسرها و سه روز به دخترها اختصاص دارد. وی با بیان اینکه طرح ویژه‌ای تحت عنوان آینده نگری مشاغل برای کودکان با مفاهیم اقتصادی داریم، تصریح کرد: کودکان در این طرح با مشـاغل و کارآفرینی آشنا می‌شـوند، همچنین طرح ویژه‌ای تحت عنوان محله محوری داریم که قرار است در محله‌های مختلف اجرای قصه گویی، نمایش خلاق و حرکات عروسکی و پخش فیلم و بازی‌های مختلف در محله‌ها صورت بگیرد.
قلمکاریان اظهارداشت: در مراکز ثابت برنامه‌های ویژه‌ای در دست اقدام دارد و مراکز تخصصی امسال تشکیل می‌شوند.
وی افـزود: انجمن‌هـای مختلفی از جمله قصـه گویی، ادبی، عکاسی، نمایش، فیلمسازی، نجوم و انجمن‌های علمی تشکیل شدند که فرزندان ارشـد ما از ۱۸ تا ۲۴ سالگی می‌توانند عضو این انجمن شوند.
وی با اشـاره به کانون مهربانی گفت: از سنین چهار سالگی در فعالیت‌های این کانون شرکت می‌کنند و کتاب‌های ویژه این سنین به آن‌ها امانت داده می‌شود.
وی خاطرنشان کرد: از بیش از ۸۰ برنده مسابقات ملی و بین‌المللی در فراخوان‌های مختلف مانند بازی سازی و پیک امید که تولید شده و سه هزار اثر توسط مربیان خلاق و توانمند در کانون در دهه کرامت مورد تجلیل قرار می‌گیرند.
اکنـون کانون پرورش فکری کودکان و نوجوانان اصفهان دارای ۶۱ مرکز و ۱۲۰ هزار نفر عضو اسـت که ۱۳ مرکز آن در شهر اصفهان دایر است.

مدیرعامل شرکت آب و فاضلاب استان اصفهان:

بخشی از سامانه دوم آبرسانی اصفهان بزرگ سال آینده وارد مدار می‌شود

■ گروه سرزمین ایران
all.around.iran@jahaneghtesad.com

مدیرعامل شـرکت آب و فاضلاب استان اصفهان با تاکید بر اینکه اسـتان اصفهان در حوزه آب شرب دچار تنش نیست، بلکه دچار بحران است، گفت: تا زمانی که سامانه دوم آبرسانی اصفهان بزرگ وارد مدار نشود در تامین آب شرب دچار مشکل هستیم اما پیش بینی می شود بخشی از این طرح، سال آینده وارد مدار شود.
هاشـم امینی افزود: تا زمانی که سامانه دوم آبرسانی اصفهان بزرگ وارد مدار آب شـرب اصفهان نشـود به طور قطع در مواقع پیک مصرف، در شـرایط سختی برای تامین آب شـرب قرار داریم، اما امیدواریم با وجود بسـیاری از کم لطفی ها در سال آینده بخشی از سامانه دوم آبرسانی اصفهان بزرگ، وارد مدار شود.
وی با بیان اینکه شرکت آب منطقه ای اصفهان متولی اجرای پروژه سامانه دوم آبرسانی اصفهان بزرگ است، گفت: با این وجود شرکت آب و فاضلاب به عنوان بهره بردار این پروژه بخشی از تامین مالی آن را برعهده گرفته و در حال اجرای لوله های ۱۴۰۰ این پروژه است.
امینی همچنین به پیشرفت ۳۰ درصدی سازه ای سامانه دوم آبرسانی اصفهان بزرگ اشاره کرد و گفت: در حال حاضر بحث لوله گذاری و تامین تجهیزات این طرح در حال پیگیری است و مدیریت استان در نظر دارد بخشی از سامانه دوم آبرسانی اصفهان بزرگ را از سال آینده وارد مدار کند و از این طریق کمبود آب شرب و بهداشت ۵۶ شـهر و ۳۰۰ روستای استان مرتفع گردد. وی همچنین تاکید کرد: تصفیه خانه بابا شیخعلی به عنوان یکی از پیشرفته ترین تصفیه خانه های کشور است که از لحاظ مباحث کیفی آب هیچ مشکلی ندارد و سیستم اُزون کلر آن شرایط مناسبی دارد.
مدیرعامل شرکت آب و فاضلاب استان اصفهان با بیان اینکه بسته شـدن زاینده رود موجب حذف و خالی شدن چاه های فلمن می شود، اظهار کرد: با اقدامات صورت گرفته به دنبال افزایش ظرفیت انتقال آب از تونل اشترجان هستیم که می تواند حذف چاه های فلمن را جبران کند. وی همچنین در خصوص بازچرخانی آب خاکستری در اصفهان، اظهار کرد: در این خصوص شـرکت آب و فاضلاب استان اصفهان تفاهم نامه ای با سازمان نظام مهندسی ساختمان جهت جمع آوری آب های خاکسـتری امضا کرده و قرار اسـت برخی مجتمع ها، آموزش و پرورش، مدارس و ... آب خاکسـتری را به چرخه برخی مصـارف از جمله آبیاری برگردانند و امیدواریم آب خاکستری یکی از الزامات احداث مجتمع های مسکونی شود.

در نشست مشترک مدیران صنعت آب و برق استان اعلام شد:

تلاش همگانی برای مدیریت بهینه مصرف انرژی

■ گروه سرزمین ایران
all.around.iran@jahaneghtesad.com

مدیرعامل شرکت توزیع نیروی برق استان با بیان اینکه برق به عنوان صنعت زیربنایی نقش بسیار اساسی در ابعاد اقتصادی و اجتماعی کشـور دارد، این صنعت را عامل کلیدی توسعه، رونق اقتصادی و رفاه اجتماعی معرفی کرد.
به گزارش روابط عمومی شرکت توزیع برق استان زنجان، علیرضا علیزاده رئیس شورای انسجام بخشی صنعت آب وبرق استان و مدیر عامل این شرکت در نشست مشـترک مدیران صنعت آب و برق استان با اعلام اینکه تولید برق پایدار و مطمئن در سال جهش تولید نقش حیاتی برای تداوم و چرخش چرخ های صنعت دارد، افزود: ایران یک درصد جمعیت دنیـا را دارد، در حالی که دو درصد کل انرژی جهان را مصرف می کند.
وی با تاکید بر اینکه منابع بسیار عظیم زیرزمینی اعم از نفتی،گازی، کانـی ها، معادن و انرژی های نو از قبیل خورشـیدی، برق آبی و بادی در کشور وجود دارد، ادامه داد: کشور ما به مهد انرژی معروف است، ولی متاسفانه الگوی مصرف بسیار بیشتر از الگوی جهانی و کشورهای درحال توسعه است.
علیزاده درباره سرانه مصرف برق در کشور اعلام کرد: این میزان در ایران سه برابر میانگین جهانی است، به طوری که متوسط مصرف خانگی ۹۰۰کیلووات در ساعت و ۲ هزار و ۹۰۰کیلووات ساعت در ماه متوسط مصرف هر خانوار ایرانی ثبت شده است.
به گفته وی، شدت مصرف انرژی برق شاخصی به ازای تولید یک واحد از یک محصول است که این مهم۱۳ برابر ژاپن، هشت برابر کشورهای اروپایی و یک‌و نیم برابر چین است.
مدیر عامل شرکت توزیع نیروی برق استان با بیان اینکه عمده ترین مصرف انرژی استان زنجان در بخش های صنعت و کشاورزی برای تولید اسـت، یادآوری کرد: ۵۲ درصد برق استان در بخش صنعتی و ۱۹ درصد در بخش کشاورزی و در این میان سهم بخش خانگی و تجـاری به ترتیب۱۸ و ۵ درصد اسـت و در این بین ۸۰ درصد مشترکان شرکت، خانگی هستند.
وی با بیان اینکه شرکت سیاست‌های تشویقی را برای بخش‌های مختلف اجرا می‌کند، ابراز کرد: هفت برنامه تشـویقی برای بخش صنعت در قالب تفاهم نامه پیش بینی شده و برای بخش خانگی هم بسته‌های تشویقی پیش بینی شده است. البته۱۶ درصد افزایش بهای قبوض خانگی برای مشترکانی که اصول مصرف را رعایت نکنند، اعمال خواهد شد.
مدیرعامل شـرکت توزیع نیروی برق اسـتان، فرهنگسازی برای مدیریت مصرف در تابسـتان را مهم دانست و نقش رسانه ها را در این راستا تاثیرگذار بیان کرد.
آیت الله علی خاتمی نماینده ولی فقیه در استان و امام جمعه زنجان که به عنوان میهمان این نشسـت حضور داشـت درباره مدیریت مصرف انرژی و توصیه های دینی مطالبی بیان کرد.
وی بـا بیان اینکه با آغاز فصل گرما چنانچه در مصرف برق صرفه جویی نشـود، در مناطق گرمسیری با خاموشی برق، زندگی برای شهروندان بسیار دشوار می‌شـود، افزود: دستگاه‌های غیرضروری برقی از سـاعت ۱۳ تا ۱۷ خاموش شود تا ساکنان این مناطق دچار مشکل نشوند.
وی با تاکید بر اینکه در مواسات، همدلی و کمک های مومنانه، زنجان خوش درخشید و ضمن مراعات برخی مسایل از جمله مبارزه با کرونا شایسته است مردم در حوزه مصرف بهینه انرژی نیز صنعت برق را یاری کنند.

شهردار رباط کریم:

بهره‌گیری از نورپردازی شهری در زیباسازی رباط کریم

■ گروه سرزمین ایران
all.around.iran@jahaneghtesad.com

شـهردار رباط کریم، بهره‌گیری از نورپردازی شهری در زیباسازی شهر خبر داد و گفت: روشنایی مطلوب و مناسب با ایجاد وضوح دید برای مردم و روشن کردن نقاط پنهان و جرم‌خیز، موجب راحتی و آسایش شهروندان برای حضور در فضاهای شهری می‌شود.
مهندس اصغر پارسـا با بیان این‌که شهر تنها یک کالبد بی‌جان و بدون حیات نیسـت، اظهار کرد: شهر بستری برای زندگی است و باید علاوه بر انجام خدمات عمرانی، فعالیت‌های زیباسازی نیز در شـهرها انجام شود. شـهردار رباط کریم ادامه داد: در ٤ ماه گذشته بالغ بر ۱۰هزار متر انواع ریسه های رقصان توسط واحد زیباسازی حوزه معاونت خدمات شـهری در سطح شهر نصب شده است و اکنون نوبت به بلوار اصلی محله پرندک رسیده و شب های پرندک با حدود ۳۰۰ متر ریسه رنگی زیبا و متفاوت خواهد شد. ایشان در خصوص افزایش چراغهای تزئینی در بلوارها و میادین سطح شهر اذعان داشت: تاکنون از چراغهای تزئینی در میدان شهید بهشتی تا چهارراه مصلی بهره برداری شده است و در آینده نزدیک از چهارراه مصلی تا میدان آزادگان نیز مجهز به اینگونه چراغ ها خواهد شد.
مهندس پارسا در پایان با اشاره به اینکه نورپردازی مناسب می‌تواند یکی از عوامل تقویت‌کننده هویت یک مکان و ارتقای شـخصیت ویژه آن محسـوب شـود، افزود: با نورپردازی مناسب می‌توان بر جذابیت و در نتیجه سرزندگی شهر یا آرامش فضاهای آن افزود.
بر اسـاس این گزارش در کنار زیباسـازی محلات، طرح جهادی پاکسازی محله به محله شهر رباط کریم نیز آغاز شد
شـهردار رباط کریم از آغاز طرح نظافـت محله به محله در نقاط مختلف شهر خبر داد و گفت: به همت کارگران زحمتکش حوزه معاونت خدمات شـهری شهرداری، ایام تعطیل هر هفته به اجرای طرح جهادی پاکسازی محله به محله اختصاص داده شده است و محله های مختلف شـهر یکی پس از دیگری، نظافت و پاکسازی میگردد.
مهندس اصغر پارسـا، هدف از اجرای این طرح را ارتقای سطح خدمات رسانی به شهروندان و رفع ناهنجاریهای بصری و زیست محیطی بیان کرد و افزود: پاکسـازی محلات از زباله و نخاله های ساختمانی، لایروبی جداول و نهرها، ساماندهی فضای سبز محلات و نظافت کوچه ها از مهمترین اموری اسـت که در این طرح بدان پرداخته می شود.

شکسته شدن رکورد صادرات گاز:

صادرات گاز ایران ۶/۳ میلیارد مترمکعب افزایش یافت

سال گذشته، صادرات گاز ایران با ثبت جهشی ۲۶ درصدی، حدود ۶/۳ میلیارد مترمکعب افزایش یافت.
به گزارش جهان اقتصاد به نقل از روابط عمومی شـرکت ملی گاز ایران، حسن منتظرترببتی، معاون وزیر نفت و مدیرعامل شرکت ملی گاز ایران با اعلام این خبر و اشاره به ثبت رکوردهای جدید تولید، انتقال، توزیع و صادرات گاز در سال ۹۸، از ثبت رکورد بی‌سابقه صادرات گاز طبیعی کشور در این سال خبر داد و گفت: سـال گذشته، مصرف تجمعی گاز مشترکان خانگی، تجاری و صنایع غیرعمده حدود ۱۰ میلیـارد مترمکعب افزایش یافت، اما با وجود ثبت رکوردهای جدید مصرف، گاز مشترکان خانگی شهری و روستایی قطع یا با افت فشار روبرو نشد.
وی با بیان این‌که در چهار ماهه پایانی پارسال، متوسط مصرف گاز خانگی روزانه ۵۵ میلیون مترمکعب در روز افزایش نسبت به مدت مشابه سال ۹۷ داشت، تصریح کرد: اما با وجود، سال گذشته، رکورد جدیدی برای صادرات گاز کشور به ثبت رسید.
معاون وزیر نفت در امور گاز با بیان اینکه سال ۹۸ متوسط صادرات تجمعی گاز حدود ۳ میلیارد و ۶۰۰ میلیون مترمکعب افزایش نسـبت به سال ۹۷ داشته، بیان کرد: در مجموع، سال گذشته، صادرات گاز ایران جهشی ۲۶ درصدی را نسبت به سال ۹۷ تجربه کرده است.
وی با بیان این‌که سـال گذشته کل برداشـت گاز از منابع، حدود ۲۷۰ میلیارد مترمکعب بوده است، تاکید کرد: همزمان با افزایش مصرف گاز و توسعه شبکه خطوط لوله و بهره برداری از تاسیسات جدید تقویت فشار، در مجموع، گازی تولید نشد که برای انتقال و توزیع آن مشکلی وجود داشته باشد.
تربتی یکی از مهم‌ترین برنامه‌های اولویت دار سـال ۹۹ شرکت ملی گاز ایران را، ساخت و توسعه شبکه گازرسانی در استان سیستان و بلوچستان عنوان کرد و افزود: بر اساس برنامه زمان‌بندی شده، امیدواریم تا آذرماه امسال گازرسانی به شهر زاهدان به پایان برسد، ضمن آن که ساخت خطوط لوله انتقال گاز در سایر شهرهای این استان هم تکمیل و به تفکیک اولویت، در مدار بهره‌برداری قرار گیرد.
مدیرعامل شـرکت ملی گاز ایران همچنین با اعلام اینکه شیوع ویروس کرونا تاکنون تأثیری در اجرای برنامه‌های توسـعه‌ای یا تعمیرات صنعت گاز کشـور نداشته، خاطرنشـان کرد: با برنامه‌ریزی که از سال گذشته انجام شده و با تأمین منابع مالی و اجرای تمامی پروتکل‌های بهداشتی، شیوع کرونا اختلالی در روند توسعه و اجرای پروژه‌های جدید توسعه و تعمیراتی شرکت ملی گاز ایران ایجاد نکرده است.

آگهی مزایده اموال غیر منقول (اسناد رهنی)

آگهی مزایده مال غیر منقول پرونده اجرایی کلاسه ش/۳/۲۱۷۴۴(۹۰۰۰۵۵۹)

ششدانگ یک دستگاه آپارتمان واقع در طبقه همکف به مساحت ۹۸/۱۴ متر مربع که ۲/۴۰ متر مربع آن بالکن می‌باشد قطعه اول تفکیکی به شماره ۲۶۴۴۹ فرعی از ۲ اصلی مفروز و مجزی از ۱۷۴۶۲ فرعی از اصلی مذکور واقع در بخش ۱۲ تهران، بانضمام ششدانگ یک واحد پارکینگ بمساحت ۱۲/۵۰ متر مربع قطعه یک تفکیکی واقع در شمال غربی طبقه همکف و ششدانگ یک باب انباری به مساحت ۹ متر مربع قطعه یک تفکیکی واقع در شمال غربی طبقه زیرزمین محدود به حدود: حدود آپارتمان «شمالا درب و دیوار و پنجره است به حیاط خلوت مشاعی شرقا دیوار به دیوار قطعه یازده تفکیکی جنوبا در سه قسمت که قسمت دوم شرقی لبه بالکن و دیوار و پنجره است به حیاط مشاعی غربا اول دیواریست به محوطه مشاعی دوم در سه قسمت که قسمت های اول شمالی و سوم جنوبی دیوار و دربی است به راه پله مشاعی سوم دیواریست به محوطه مشاعی کف با سقف طبقه تحتانی و سقف با کف طبقه فوقانی اشتراکی است. حدود پارکینگ: شمالا بطول ۲/۵۰ متر دیوار فاصل به حیاط خلوت مشاعی شرقا به طول ۵ متر به محوطه مشاعی جنوبا بطول ۲/۵۰ متر به پارکینگ دو غربا بطول ۵ متر به دیوار فاصل قطعه ۱۳ تفکیکی و حد فاصل خط مستقیم مفروضی است. حدود انباری: شمالا دیواریست به سطح پر عرصه شرقا دیواریست اشتراکی با انباری دو جنوبا درب و دیواریست به محوطه مشاعی غربا دیوارست به سطح پر عرصه که ششدانگ ذیل ثبت ۵۳۱۸ صفحه ۳۹۱ دفتر ۴۰ ثبت یافت آباد ثبت و مع الواسطه بنام آقای محمد صالح پور منتقل و به موجب سند رهنی ۳۱۷۱-۸۸/۵/۲۲ دفتر ۹۴۴ تهران در رهن بانک سرمایه قرار گرفته که بعلت عدم ایفای تعهد منجر به صدور اجرائیه تحت شماره ش/۳-۲۱۷۴۴(۹۰۰۰۵۵۹) شده است و دارای دو فقره بازداشت می‌باشد. برابرنظریه مورخ ۹۸/۰۹/۱۲ کارشناس رسمی دادگستری توصیف اجمالی مورد وثیقه عبارت است از: ملک فوق واقع است در تهران یافت آباد غربی میدان الغدیر بلوار الغدیر جنوبی بعد از بیمارستان شهدا کوچه نسترن یکم پلاک ۲۱ طبقه همکف زنگ یک و مورد ارزیابی ساختمان اصلی در چهار طبقه شامل یک طبقه زیر زمین با کاربری انبار مسکونی، طبقه همکف با کاربری پارکینگ و یک واحد آپارتمان مسکونی و دو طبقه بر روی همکف با کاربری مسکونی و هر طبقه دارای دو واحد مسکونی می باشد ساختمان با نمای آجری و دارای پنج واحد مسکونی می باشد. کفپوش واحد از موزاییک با پوشش موکت و دیوار آن با پوشش کاغذ دیواری می باشد گرمایش ساختمان از طریق بخاری و سرمایش آن از طریق کولر تامین می گردد. واحد دارای دو اتاق خواب،سالن پذیرایی، آشپزخانه و سرویس های بهداشتی می باشد و ساختمان فاقد آسانسور است و ششدانگ پلاک مذکور و پارکینگ و انباری با حدود و مشخصات فوق الذکر به مبلغ ۴/۵۰۰/۰۰۰/۰۰۰ ریال (چهار میلیارد و پانصد میلیون ریال) ارزیابی شده است و جهت وصول طلب بانک و حقوق دولتی کلاسه فوق الذکر در روز دوشنبه مورخ ۹۹/۴/۲۳ از ساعت ۹ صبح الی ۱۲ ظهر در محل اداره سوم اجرای اسناد رسمی واقع در تهران، چهارراه جهان کودک، پلاک ۳۴ ساختمان معاونت اجرای اسناد رسمی، سالن مزایده از طریق مزایده حضوری بفروش می رسد و مزایده از مبلغ ۴/۵۰۰/۰۰۰/۰۰۰ ریال (چهار میلیارد و پانصد میلیون ریال) شروع و به بالاترین قیمت که خریدار داشته باشد فروخته خواهد شد. شرکت در جلسه مزایده منوط به پرداخت ۱۰ درصد از مبلغ پایه کارشناسی به حساب سپرده ثبت و پس از اخذ شناسه واریز اعلامی و حضور خریدار و یا نماینده قانونی او در جلسه مزایده است. لذا خریدار و یا خریداران می بایست تا قبل از شروع وقت مزایده اصل فیش واریزی مبلغ ودیعه ۱۰ درصد به نام خود و تحت شناسه اعلامی را به همراه درخواست کتبی خود به واحد اجرا تسلیم نمایند. ضمنا برنده مزایده مکلف است ما به التفاوت مبلغ فروش را ظرف مدت پنج روز از تاریخ مزایده به حساب صندوق ثبت تودیع نماید و در صورتی که ظرف مهلت مقرر مانده فروش را به حساب سپرده ثبت واریز نکند، مبلغ مذکور قابل استرداد نبوده و به حساب خزانه واریز خواهد شد. در این صورت عملیات فروش از درجه اعتبار ساقط و مزایده تجدید می گردد. ضمنا بدهی های مربوط به آب و برق و گاز اعم از انشعاب و اشتراک و مصرف و نیز بدهی مالیاتی،و عوارض شهرداری و غیره که رقم قطعی آنها برای این اداره معلوم نشده است بعهده برنده مزایده است و تنظیم سند انتقال موکول به ارائه مفاصا حساب های اداری و شهرداری و... خواهد بود. و مورد مزایده طبق اعلام بستانکار بیمه می‌باشد.

این آگهی پس از تایید نهایی فرآیند مزایده و ارسال آگهی در سایت آگهی های سازمان ثبت قرار خواهد گرفت و به منزله انتشار آگهی در روزنامه کثیرالانتشار محلی است.

تاریخ انتشار در سایت آگهی های سازمان ثبت ۹۹/۰۴/۰۹

سرپرست اداره سوم اجرای اسناد رسمی تهران - علیرضا فردوسی زاده نائینی

م.الف:۱۲۱۴۱

اخبار

توسعه تصفیه خانه فاضلاب فولادشهر با سرمایه گذاری ذوب آهن اصفهان

مدیرعامل شرکت آب و فاضلاب استان اصفهان از توسعه تصفیه خانه فاضلاب فولادشهر با سرمایه گذاری شرکت ذوب آهن اصفهان با هدف انتقال پساب به این شرکت خبر داد.
هاشم امینی گفت: با سرمایه گذاری ۲۱۰ میلیارد تومانی شرکت ذوب آهن مقررشد توسعه شبکه فاضلاب فولادشهر و ایمان شهر به همراه ارتقا و توسعه تصفیه خانه فاضلاب فولادشهربا هدف انتقال پساب به شرکت ذوب آهن تا سال ۱۴۰۰ عملیاتی شود.
وی افزود: با سرمایه گذاری ۲۱۰ میلیارد تومانی شرکت ذوب آهن، ۹۵ کیلومتر شبکه فاضلاب در شهرهای فولادشهر و ایمانشهر اجرا می شود و فاز توسعه ای تصفیه خانه فولادشهر نیز در دستور کار قرار می گیرد.
امینی با بیان اینکه در ازای اجرای شبکه فاضلاب در شهرهای فولادشهر و ایمانشهر و توسعه تصفیه خانه فاضلاب فولادشهر، پساب این تصفیه خانه دریک دوره ۲۰ ساله در اختیار شرکت ذوب آهن قرار می گیرد خاطرنشان ساخت: با انعقاد این قرار داد ۱۲۵ میلیون مترمکعب پساب طی این دوره، در اختیار شرکت ذوب آهن برای رفع نیاز آبی قرار گیرد.
رئیس هیات مدیره شرکت آبفا استان اصفهان اعلام کرد: این عملیات در راستای حفاظت و صیانت از محیط زیست انجام می شود و در نتیجه آن، معادل همین مقدار، برداشت ذوب آهن اصفهان از آب رودخانه زاینده رود، کاسته می شود.
هاشم امینی افزود: هم اکنون با سرمایه گذاری شرکت ذوب آهن، مدول ۱۰۰ هزار نفری تصفیه خانه فاضلاب فولادشهر در حال احداث است که به پیشرفت فیزیکی ۵۰ درصدی رسیده و پیش بینی می شود پروژه انتقال پساب از این تصفیه خانه به شرکت ذوب آهن در سال ۱۴۰۰ کلید بخورد.
وی با اشاره به الحاقی قرارداد بیان داشت: بر اساس الحاقی قرارداد، با هدف بهره مندی روستاییان از خدمات شبکه فاضلاب در ۱۱ روستای فلاوجان، در ازای ۹۳ کیلومتر اجرای شبکه فاضلاب حدود ٤٦ میلیون مترمکعب پساب طی یک دوره ۲۰ ساله در اختیار شرکت ذوب آهن قرار می گیرد و این پروژه با سرمایه گذاری ۹۱ میلیارد تومانی عملیاتی می شود.
هاشم امینی عنوان کرد: تصفیه خانه فاضلاب فولادشهر در سال ۵۱ با یک مدول ۵۰ هزار نفری به روش تصفیه برکه تثبیت راه اندازی شد و در حال حاضر مدول دوم آن با ظرفیت ۱۰۰ هزار نفری به روش لجن فعال با حذف ازت و فسفر در دستور کار قرار دارد.

برای نخستین بار در استان خوزستان انجام شد؛
آموزش نحوه کار با شناورهای بقا و نجات

دوره آموزشی شناور بقاء و قایق های نجات برای اولین بار در استان خوزستان برگزار شد.
امین موسی پور معاون امور دریایی اداره کل بنادر و دریانوردی استان خوزستان ضمن اعلام این خبر بیان داشت: به دنبال فراهم شدن تجهیزات و امکانات لازم برای برگزاری این دوره آموزشی با همکاری بخش خصوصی برای نخستین بار دوره مذکور با هدف کسب توانمندی بقا در دریا و نجات افراد در دریا طبق استانداردها و قوانین ملی و بین المللی دریایی در بندر خرمشهر برگزار شد.
موسی پور در ادامه افزود: در این دوره آموزشی ٤٠ ساعته، دریانوردان خوزستانی ١٦ ساعت به صورت تئوری و ٢٤ ساعت عملی نحوه به آب اندازی و استفاده از قایق های نجات را فرا گرفتند. یادآور می شود ۹ مرکز آموزش مجاز دریانوردی تحت نظارت امور دریانوردان اداره کل بنادر و دریانوردی استان خوزستان در شهرهای ساحلی استان خوزستان به فعالیت‌های آموزشی دریانوردی مشغول به کار هستند.

ثبت اطلاعات مشترکان ۲۴۳۱ روستا در سیستم مشترکان آبفا شهری خوزستان

معاون خدمات مشترکین و درآمد آبفا خوزستان، از ثبت اطلاعات مشترکان ۲۴۳۱ روستای خوزستان در بانک اطلاعات مشترکین آبفا شهری این استان، پس از طرح یکپارچه سازی صنعت آبفا در استان خوزستان خبر داد.
محسن درفشان گفت: بدنبال ادغام شرکتها و یکپارچه سازی وظایف، ماموریت ها و فعالیت های شرکت های آب و فاضلاب روستایی و شهری، فرآیند قانونی تحویل و تحول اداری مربوطه انجام و اطلاعات مشترکین آبفا روستایی بصورت یکپارچه و منسجم در بانک اطلاعاتی مشترکین شرکت آب و فاضلاب خوزستان ثبت شد.
وی با اشاره به اینکه هدف اصلی از یکپارچه سازی خدمات آبفای شهری و روستایی، چابک ساختن شرکت های آب و فاضلاب و استفاده از این فرصت برای ارائه خدمات بهتر و شایسته تر به مشترکین به ویژه در روستاها ست، تعداد روستاهای استان خوزستان را ۲۴۳۱ روستا و تعداد مشترکین آبفا روستایی که از این پس تحت پوشش شرکت آب و فاضلاب خوزستان قرار گرفته اند را ۱۸۹ هزار فقره عنوان کرد.

راه اندازی ۱۵ روزه ترانسفورماتور جایگزین در ایستگاه حادثه دیده ملک مکان شیراز

معاون بهره برداری شرکت برق منطقه ای فارس با بیان اینکه ترانسفورماتور جدید و تجهیزات جایگزین مورد نیاز برای ترمیم و تعمیر تاسیسات حادثه دیده ایستگاه برق ملک مکان شیراز تامین شده است گفت: این تجهیزات وارد ایستگاه یاد شده گردید و از امروز ظرف یک برنامه زمانبندی ۱۵ روزه ترانس و تجهیزات جدید نصب و راه اندازی می شود.
مهندس حمزه روغنیان از شهروندان شیراز خواست تا در مدت دو هفته پیش رو همچنان به مدیریت مصرف و صرفه جویی در مصرف برق توجه داشته باشند تا خاموشی های ناخواسته در کلان شهر شیراز اعمال نگردد.
وی اضافه کرد: همه تلا ش متخصصان در شرکت برق منطقه ای استان فارس این است تا در یک عملیات منسجم و منظم کار راه اندازی ترانسفورماتور جدید ٦٣/٢٣٠با قدرت ١٦٠ مگا ولت آمپر در ایستگاه ملک مکان شیراز تا دو هفته آینده به سرانجام برسد ، اجرای این عملیات یک فرایند ۲ ماهه کار جمعی می طلبد در حالیکه متخصصان این شرکت سعی دارند در یک افق ۲۰ روزه (از آغاز حادثه) عملیات را به سرانجام برسانند.
معاون بهره برداری شرکت برق منطقه ای فارس خاطر نشان کرد: با بروز حادثه در ایستگاه برق ملک مکان شیراز ، برای کاهش خاموشی های ناخواسته مدیریت بار در دستور کار قرار گرفت و حدود ۱۰۰ مگاوات برق از ایستگاه ملک مکان شیراز به سایر ایستگاه‌های شیراز منتقل گردید تا اختلالی در توزیع برق ایجاد نشود ، در این زمینه همکاری همه جانبه شرکت توزیع نیروی برق شیراز قابل تحسین و تقدیر است .

تجلیل ازفعالان نماز شرکت توزیع برق استان سمنان به مناسبت دهه کرامت

به مناسبت دهه کرامت، با حضور مدیرعامل شرکت توزیع برق استان سمنان، از فعالان نماز این شرکت تجلیل به عمل آمد.
لازم به ذکر است:باتوجه به مصوبه ستاد اقامه نماز این شرکت مبنی بر قدردانی از خادمان نماز، از سیدمحمد تقی آقاعمو، حامد عسکری، کامران توحیدی، حسین نصیر، خسرو پوربخش، محمد بابا محمدی، حمیدعباسی، جمال الدین جلالی و سهیلا یحیایی، به عنوان فعالان نماز با اعطای لوح وهدایایی از آنان تقدیر شد.
گفتنی است: در بخشی از لوح تقدیر سیدمحمد موسوی زاده مدیرعامل شرکت توزیع برق استان خطاب به فعالان نماز آمده است: "نماز پلی از خاک تا افلاک ، بهترین راه ارتباط با پروردگار ، تسلی بخش دل های خسته، مایه روشنی دل و صفای جان و زیباترین جلوه ی خدامحوری، دین باوری و ولایت پذیری در جامعه می باشد و آنان که این فریضه الهی را اقامه و ترویج می کنند، سزاوار تحسین هستند. اینک که در پرتو الطاف ایزد متعال، توفیق خادمی نماز نصیب شما گشته و به عنوان همکار فعال در امر توسعه و ترویج فرهنگ نورانی نماز در شرکت توزیع نیروی برق استان سمنان انتخاب شده اید، این موفقیت ارزشمند را تبریک عرض می نمایم و امید است همواره مشمول رحمت الهی و دعای خیر بقیت ا... الاعظم حضرت مهدی "عج" باشید."

متلاشی شدن باند قاچاق سلاح در استان فارس

رئیس کل دادگستری استان فارس از متلاشی شدن یک باند قاچاق سلاح در استان فارس و دستگیری متهمین خبر داد.
حجت الاسلام و المسلمین سیدکاظم موسوی با بیان اینکه از این باند ۷ قبضه سلاح کلت کمری کشف و ضبط گردید گفت: این اقدام با هوشیاری نیروهای انتظامی در ورودی استان فارس و در شهرستان آباده انجام شد که طی این عملیات ۲ نفر قاچاقچی دستگیر و یک دستگاه خودرو قاچاقچیان نیز توقیف شد.
این مقام قضایی استان فارس بیان داشت در تحقیقات اولیه مشخص گردید مبداء این محموله استان آذربایجان غربی بود که قاچاقچیان قصد توزیع این سلاح ها در شهرستان مرودشت را داشتند که با اشراف اطلاعاتی و ورود به موقع ضابطین و مقام قضایی، قاچاقچیان دستگیر و این باند سلاح متلاشی شد.

مدیر طرح ساماندهی ناژوان شهرداری اصفهان خبر داد

پیش بینی بودجه تولید اکسیژن برای ناژوان



گروه سرزمین ایران
all.around.iran@jahaneghtesad.com

مدیر طرح ساماندهی ناژوان شهرداری اصفهان با بیان اینکه از اقدامات خوب این دوره شورای شهر اصفهان تصویب عوارض فضای سبز بود، گفت: درآمد حاصل از این عوارض که سه درصد از مبلغ تراکم همه پروانه های ساختمانی را شامل می شود، صرف گسترش زیرساخت های فضای سبز، توسعه و نگهداری آن خواهد شد.
به گزارش اداره ارتباطات رسانه ای شهرداری اصفهان، رسول هاشمیان در جمع خبرنگاران با اشاره به اینکه در دوره پنجم مدیریت شهری اصفهان حفظ، نگهداری و توسعه فضای سبز ناژوان در اولویت قرار دارد، اظهار کرد: امسال ردیف بودجه تولید اکسیژن برای ناژوان در شورای شهر تصویب شد و این بودجه صرف توسعه فضای سبز این منطقه خواهد شد.
وی با بیان اینکه سه گونه زمین در ناژوان وجود دارد، ادامه داد: دسته اول زمین هایی که در حریم رودخانه زاینده رود قرار دارد که تصمیم گیری در مورد این نوع زمین ها با وزارت نیرو است.مدیر طرح ساماندهی ناژوان شهرداری اصفهان تصریح کرد: سایر زمین ها در اختیار شهرداری و دسته سوم هم زمین های متعلق به کشاورزان و باغداران منطقه است.
وی با اشاره به اینکه ۲۰۰ هکتار از زمین های ناژوان در تملک شهرداری و ۸۰۰ هکتار در اختیار باغداران و کشاورزان است، گفت: زمین های در اختیار شهرداری به بیشه زار تبدیل شده است و هر زمینی هم که شهرداری تملک کند با همین کاربری حفظ می شود.
مدیر طرح ساماندهی ناژوان افزود: در ناژوان ۵۲ کیلومتر مادی امتداد دارد که خوشبختانه همه مادی ها در این قسمت آبگیری شد و اکنون با مشکل کم آبی در ناژوان مواجه نیستیم. برخی از این مادی ها بعد از سالها آبگیری شد.
هاشمیان به تعطیلی مجموعه های گردشگری ناژوان در ایام کرونا به عنوان اولین مجموعه اشاره و اظهار کرد: هرچند با این کار ضربه زیادی به مراکز گردشگری ناژوان وارد شد اما چاره ای جز این وجود نداشت. در همین راستا شهرداری اصفهان به ویژه معاونت مالی و اقتصادی شهرداری حمایت های خوبی را از این مجموعه برای جبران خسارت ها انجام داد.
مدیر طرح ساماندهی ناژوان در مورد ساماندهی ترافیکی ناژون برای تردد گردشگران نیز تصریح کرد: بار ترافیکی منطقه روی خیابان باغ فردوس است که طی تعاملی که با شهرداری های مناطق ۱۳ و ۹ داشتیم، قرار است کوچه زاینده رود در محله نصرآباد تعریض تا بار ترافیک باغ فردوس کاسته شود.
وی در مورد بازیافت برگ ها و چوب های درختان ناژوان هم افزود: از ابتدای پاییز تا اواخر دی ماه حدود ۳۰ هزار تن برگ در ناژوان جمع آوری می شود که به منظور تولید خاکبرگ به سیلوها منتقل و سال بعد برای کوددهی و حفر چال کود مورد استفاده قرار می گیرد.
هاشمیان به کاشت سالانه ۱۸ هزار اصله درخت در ناژوان اشاره و بیان کرد: در این بین سه هزار درخت مقاوم به خشکی در بدنه مادی ها کاشته می شود.
مدیر طرح ساماندهی ناژوان افزود: ما از حضور سرمایه گذاران استقبال می کنیم؛ زمینه های سرمایه گذاری در بخش کاشت گیاهان دارویی و گل ها در ناژوان فراهم است و سرمایه گذاران می توانند در این خصوص روی زمین های در اختیار شهرداری با ما همکاری کنند.
وی با بیان اینکه زمینی چهار هزار و ۵۰۰ متری برای احداث ایستگاه آتش نشانی در ناژوان مدنظر بود که به ۲۵۰۰ متر کاهش یافت، گفت: این ایستگاه بیش از هزار متر ساختمان سازی ندارد و باید با سازه سبز هم ساخته شود تا موضوع عدم اضافه شدن سازه سخت به ناژوان رعایت شود.
هاشمیان درختان در اختیار شهرداری در ناژوان را هم ۱۷۰ هزار اصله درخت عنوان کرد و افزود: با توجه به وجود این تعداد درخت وجود یک ایستگاه آتش نشانی در منطقه ضرورت داشت و امیدواریم با توجه به اینکه این پروژه همه مجوزهای لازم را دریافت کرده و بودجه آن در منطقه ۵ پایدار شده است، در کمیسیون امور زیربنایی استانداری هم تصویب شود. به گفته وی، برای ساخت ایستگاه آتش نشانی ناژوان، منتظر نظر کمیسیون امور زیربنایی استانداری است.
وی با بیان اینکه از اقدامات این دوره شورای شهر اصفهان تصویب عوارض فضای سبز به منظور کمک به تولید و توسعه اکسیژن بود، گفت: درآمدهای حاصل از این عوارض که سه درصد از مبلغ تراکم همه پروانه های ساختمانی را شامل می شود، صرف گسترش زیرساخت های فضای سبز، توسعه و نگهداری آن خواهد شد.

مدیریت پایدار منابع ملی طرح ارزشمند دولت در جنگلهای شمال است

اجرای طرح« ۹ در ۹۹» در اداره کل منابع طبیعی مازندران

گروه سرزمین ایران
all.around.iran@jahaneghtesad.com

مدیرکل دفتر جنگلداری و امور بهره برداری سازمان جنگل ها، مراتع و آبخیزداری، اجرای طرح مدیریت پایدار منابع طبیعی منطقه هیرکانیرا از دستاوردهای ارزشمند دولت در جنگل‌های شمال کشور دانست. به گزارش مرکز اطلاع رسانی سازمان جنگل ها، علی معصومی در نشست هم اندیشی بررسی مسائل و مشکلات موجود در رسیدن به اهداف محوری طرح ۹ در ۹۹ در اداره کل منابع طبیعی و آبخیزداری مازندران منطقه نوشهر افزود : امروز این طرح یکی از طرح های محوری این سازمان است چرا که رویکرد جدید به منابع طبیعی دارد و در فرآیند اجرای آن سعی شده از تجربیات کشورهایی که در این حوزه پیشرو بوده اند استفاده شود. کاداستر اراضی ملی در عرصه‌های جنگلی و مرتعی، مدیریت بهره‌برداری از مراتع، تشخیص و تعیین حدود ذخیره گاه‌های جنگلی، تعیین تکلیف مدیریت پارک‌های جنگلی در سطح عرصه‌های منابع طبیعی، طرح جایگزین، توسعه زراعت چوب و ساماندهی بهره‌برداری از محصولات فرعی در جنگل‌ها و مراتع از جمله طرح های ۹ گانه در سال ۹۹ است
وی اظهارداشت : اگرچه در گذشته اقداماتی در قالب مطالعه در زمینه بهره برداری اصولی از جنگل های شمال انجام می گرفت ولی کمتر به این موضوع پرداخته می شد و نظارت ها نیز در این حوزه کم رنگ تر بود ولی در طرح مدیریت پایدار منابع طبیعی منطقه هیرکانی رویکرد اکوسیستمی است به عبارتی توان جنگل های شمال از زوایای مختلف ارزیابی شده و مورد مطالعه قرارمی گیرد. وی اظهار داشت : نکته مهم تر آنکه طرح هایی که در گذشته اجرا می شد بیشتر جنبه بهره برداری داشت منتهی در طرح مدیریت پایدار منابع طبیعی منطقه هیرکانی رویکرد اکوسیستمی دارد یعنی سعی شده تا توان جنگل را به طور دقیق مورد ارزیابی و مطالعه قرار دهیم و براساس توان عرصه تصمیماتی برای بهره برداری از آن به جز چوب گرفته می شود.

شرکت نفت مناطق مرکزی ایران

ثبت ۱۳۲ میلیون نفرساعت کار بدون حادثه منجر به فوت

گروه سرزمین ایران
all.around.iran@jahaneghtesad.com

شرکت نفت مناطق مرکزی ایران طی پنج سال گذشته رکورد ۱۳۲ میلیون نفر ساعت کار بدون حادثه منجر به فوت را در صنعت مخاطره آمیز نفت و گاز به ثبت رساند.
رامین حاتمی مدیر عامل شرکت نفت مناطق مرکزی ایران ضمن گرامیداشت سالروز مهار حریق چاه ۲۳ کنگان که در تاریخ هفتم تیر ماه سال ۱۳۸۵ به دست متخصصان صنعت نفت و این شرکت مهار شد ، در رابطه با عملکرد حرفه ای و کار بدون حادثه منجر به فوت در پنج سال اخیر اظهار داشت : خوشبختانه طی پنج سال گذشته (سال۹۳ تا پایان سال ۹۸) با برنامه ریزی منسجم در بخش HSE و عملیات ، این شرکت توانسته با رعایت دقیق دستورالعملها و الزامات ایمنی و بهداشتی از طریق آموزش ، فرهنگ سازی ، نظارت و کنترل فرایند تولید، تعداد حوادث منجر به اتلاف وقت و شاخص ضریب شدت حوادث در بخش های مختلف به ویژه در مناطق عملیاتی را کاهش داده و به سطح مطلوب و قابل قبولی برساند .
حاتمی با اشاره به وسعت حوزه کاری و عملیاتی این شرکت از شمال شرق ، جنوب و غرب کشور و شرایط متفاوت آب و هوایی سخت و عمدتاً طاقت فرسا ، دستیابی به این شاخص ها را مرهون رعایت استانداردهای ایمنی توسط همکاران و نظارت کامل بر روند اجرای الزامات کاری و حرفه ای دانست و افزود : با توجه به اهمیت مبحث آموزش در کاهش حوادث ناشی از کار در طی مدت زمان یاد شده ، از سال ۹۴ تا پایان سال گذشته ۵۲۴هزار و ۹۰۹ نفر ساعت آموزش HSE صورت گرفته است .
براساس این گزارش ، حریق چاه شماره ۲۳ کنگان درمدت زمان کمتر از یک ماه در هفتم تیر ماه سال ۱۳۸۵ مهار شد .کارشناسان و متخصصان ایرانی با مهار آتش سوزی بزرگی که در این چاه رخ داد ، حماسه آفریدند.

با بهره برداری از فاز دوم تصفیه خانه بزرگ آب گیلان صورت می گیرد

افزایش ظرفیت تأمین آب شهرستان لاهیجان

گروه سرزمین ایران
all.around.iran@jahaneghtesad.com

مدیرعامل شرکت آب و فاضلاب استان گیلان در نشست فرمانداری لاهیجان که با حضور نماینده مردم شهرستان لاهیجان و سیاهکل به منظور معارفه مدیر امور آبفای لاهیجان برگزار شد بر افزایش ظرفیت تأمین آب لاهیجان با توجه به بعد گردشگری منطقه تأکید کرد.
سید محسن حسینی، با اشاره به یکپارچه سازی شرکتهای آب و فاضلاب شهری و روستایی اظهار داشت: مهمترین هدف وزارت نیرو از اجرای این طرح ارائه خدمات بهتر به آحاد مردم در سطح کشور است.
وی با بیان اینکه اکثر روستاهای لاهیجان تحت پوشش خدمات آبرسانی قرار دارند تصریح کرد: با توجه به مشکلات کمبود آب این روستاها، سهمیه آب انتقالی به لاهیجان افزایش یافته است و با بهره برداری از فاز دوم تصفیه خانه بزرگ آب گیلان بر این ظرفیت افزوده خواهد شد.
مدیرعامل شرکت آب و فاضلاب استان گیلان با تأکید بر مدیریت تأمین آب استان در تابستان اظهار داشت: رفع مشکلات این حوزه با مطالعات به روش مهندسی مجدد در دستور کار است که با توجه به نصب پمپ مستقیم بر روی شبکه توزیع آب توسط مشترکین امیدواریم به کمک دهیاران و همیاری مشترکین این موضوع مرتفع شود و با نصب مخزن ذخیره آب در منازل شاهد افت فشار و کدورت آب نباشیم.
حسینی همچنین تصریح کرد: لاهیجان به لحاظ بعد گردشگری بسیار حائز اهمیت است و در تابستان نیز مصرف آب این شهرستان به شدت افزایش می یابد که وظیفه مجموعه آب و فاضلاب گیلان را در تأمین آب مشترکین این خطه سنگین تر می نماید و باید توجه ویژه و خاص به آن داشت.
وی با تأکید بر اینکه مجموعه وزارت نیرو در خصوص تأمین آب شهرستان لاهیجان برنامه منسجم دارد تصریح کرد: با رفع نشت خط انتقال شرق گیلان ۵۰ لیتر در ثانیه به ظرفیت تأمین آب این شهرستان افزوده شد و با توجه به شیوع ویروس کرونا و افزایش مصرف آب، ۱۵ لیتر در ثانیه نیز به ظرفیت تأمین آب رودبنه افزوده شد.
مدیرعامل شرکت آب و فاضلاب استان گیلان ارتقاء سایت شهید خوش سیرت را جهت افزایش تأمین آب مناطق شرقی گیلان از دیگر اقدامات این حوزه برشمرد و افزود: اجرای رینگ دور شهر رودبنه نیز که توسط شرکت آب منطقه ای در حال اجراست افت فشار آب در شبکه توزیع را در بخشی از مناطق لاهیجان مرتفع خواهد نمود.
سپس رسول فرخی نماینده مردم شهرستان لاهیجان و سیاهکل با تأکید بر اینکه باید ارتباط صادقانه با مردم داشت تصریح کرد: سازمانی را مدیریت می نمائید که نیاز اساسی مردم را تأمین می کند و در این جایگاه، مدیریت با حساسیت زیاد مواجه است .
در پایان از خدمات حامد حسن نژاد مدیر امور آب و فاضلاب شهرستان لاهیجان و حزنی مدیر امور آب و فاضلاب روستایی لاهیجان تقدیر و کامبیز اسماعیلی بعنوان مدیر امور آب و فاضلاب شهرستان لاهیجان معرفی شد.

سرپرست مرکز روابط عمومی و اطلاع رسانی وزارت صنعت:

فولاد مبارکه ،ارتباط بسیار خوبی با مخاطبان برقرار کرده است

گروه سرزمین ایران
all.around.iran@jahaneghtesad.com

نخستین جلسهٔ مدیران روابط عمومی شرکتهای معدن و صنایع معدنی در سال ۹۹ با حضور سرپرست مرکز روابط عمومی وزارت صنعت، معدن و تجارت در محل ایمیدرو برگزار شد.
در این نشست، محبوبه فکوری، سرپرست مرکز روابط عمومی و اطلاع رسانی وزارت صنعت، معدن و تجارت، طی سخنانی با اشاره به اهمیت تأثیر اطلاع رسانی به موقع و تولید محتوای مناسب برای مخاطبان سازمانها تصریح کرد: فولاد مبارکه با تولید محتوای مناسب توانسته ارتباط بسیار خوبی با مخاطبان برقرار کند. ضمن اینکه تولید محتوای غیرمستقیم این شرکت درباره احداث خط نورد گرم شمارهٔ ۲ یکی دیگر از فعالیتهای بسیار خوب رسانه ای در این شرکت است.
وی در ادامه گفت: سرپرست وزارت صنعت، معدن و تجارت، دید وسیعی نسبت به رسانه و روابط عمومی دارد. می توانم بگویم با توجه به تجربهٔ سالها فعالیت خبرنگاری، درهیچ دوره ای همچون اکنون، روابط عمومی و رسانه مورد توجه نبوده است.فکوری گفت: مدرس خیابانی معتقد است افتتاح طرحهای گوناگون به دست مدیران، بدون وجود پوشش رسانه ای، بازخورد مناسبی در سطح جامعه نخواهد داشت.
**تقویت نحوهٔ اطلاع رسانی روابط عمومی ها در انعکاس دستاوردها
در ادامهٔ این جلسه، مدیر روابط عمومی ایمیدرو اعلام کرد: تقویت نحوهٔ اطلاع رسانی با رویکرد انعکاس اقدامات و برنامه های شرکتهای معدن و صنایع معدنی در ذیل برنامه های روابط عمومی های این حوزه قرار می گیرد.
محمد سپهر افزود: نحوهٔ اطلاع رسانی اقدامات و برنامه های شرکتها از اهمیت قابل ملاحظه ای برخوردار است و در این زمینه باید برنامه ریزی در قالب ساخت فیلم و ابزارهای جدید اطلاع رسانی مورد توجه قرار گیرد. مدیر روابط عمومی ایمیدرو با اشاره به ضرورت هم افزایی روابط عمومی های این حوزه در برگزاری نمایشگاههای تخصصی، گفت: برنامهٔ زمان بندی برگزاری و عنوان نمایشگاههای معدن و صنایع معدنی نیاز به بازنگری دارد.
وی با اشاره به اهمیت استراتژی «ساخت داخل» در حوزهٔ معدن و صنایع معدنی، اظهار داشت: رویکرد بومی سازی مورد تأکید سرپرست وزارت صنعت، معدن و تجارت و همچنین رئیس هیئت عامل ایمیدرو است.

آموزش و تدوین برنامهٔ جامع برای اطلاع رسانی یک ضرورت است

در این نشست مدیر روابط عمومی فولاد مبارکه نیز با ارائهٔ گزارشی از عملکرد اطلاع رسانی فولاد مبارکه بر اهمیت تدوین برنامه ای جامع برای دستگاههای زیرمجموعه و ایجاد سامانه ای مشترک در این حوزه تأکید و تصریح کرد: در این مسیر باید با در نظر گرفتن برنامه های آموزشی هدفمند و با جدیت هرچه بیشتر گام برداشت.
وی در ادامه با اشاره به اهمیت اخلاق مداری در حوزهٔ رسانه خاطرنشان کرد: توسعهٔ ارتباطات بین سازمانهای زیرمجموعه و تبادل تجارب آنها می تواند به رشد فزاینده در این حوزه کمک کند.
مدیر روابط عمومی فولاد مبارکه تأکید کرد: در فولاد مبارکه شورای سیاستگذاری و اطلاع رسانی ایجاد شده تا بتوان ضمن طبقه بندی اطلاعات و نظام مند کردن هرچه بهتر آنها، ارتباط مؤثرتری با مخاطبان برقرار کرد.
گفتنی است در این جلسه علاوه بر ایرج ترابی، مدیر روابط عمومی شرکت فولاد مبارکه؛ حیدر ضیغمی، مدیر روابط عمومی شرکت ملی صنایع مس؛ سیدحسین مرتضوی، مدیر روابط عمومی ایمپاسکو؛ غلامرضا فروغی نیا، مدیر روابط عمومی فولاد خوزستان؛ کشور دوست، مدیر روابط عمومی مرکز تحقیقات فرآوری مواد معدنی ایران؛ ایرانمنش، مدیر روابط عمومی مجتمع معدنی و صنعتی گلگهر؛ شهرام بقراط، مدیر روابط عمومی فولاد خراسان؛ صفریان، مدیر روابط عمومی شرکت فولاد هرمزگان نیز نظرات خود را برای بهبود شرایط روابط عمومی ها بیان کردند.

توضیح شرکت بهره برداری نفت و گاز مسجدسلیمان در خصوص آتش سوزی مسیل کنار چاه شماره یک

گروه سرزمین ایران
all.around.iran@jahaneghtesad.com

به دنبال آتش سوزی نیزارهای درون مسیل کنار چاه شماره یک و بازتاب گسترده آن در فضای مجازی که موجب بروز سئوالاتی در خصوص فعالیت صنعت نفت در این منطقه شد، شرکت بهره برداری نفت و گاز مسجدسلیمان توضیحاتی را در راستای شفاف سازی و تنویر افکار عمومی ارایه نمود. در توضیح شرکت بهره برداری نفت و گاز مسجدسلیمان آمده است: در ساعت ١٦:٣٥ دقیقه روز یک شنبه هشتم تیرماه ١٣٩٩ از سوی مبادی مربوطه وقوع یک فقره آتش سوزی نیزارهای واقع در مسیل کنار چاه نفت شماره یک به اداره ایمنی، بهداشت و محیط زیست این شرکت اطلاع و تقاضای مشارکت در اطفای آتش سوزی مطرح گردید. بلافاصله تیم اطفای آتش این شرکت به همراه تجهیزات خودرویی و انفرادی به مکان مورد نظر اعزام و با توجه به نزدیکی بازار و مسکونی بودن منطقه به ایمن سازی منطقه جهت جلوگیری از سرایت آتش سوزی به مغازه ها و منازل اقدام نمودند. با همت عوامل تیم آتش نشانی این شرکت و همچنین مشارکت آتش نشانی شهرداری و پس از تقریباً یک ساعت تلاش بی امان با توجه به حرارات بالای آتش سوزی و گرمای شدید تابستان منطقه، در ساعت ١٧:٤٠ دقیقه این آتش سوزی که به نظر می رسد عمدی باشد مهار و خاموش گردید. از آنجایی که تراوشات اندکی از نفت که قابل جمع آوری هم نیستند در بالادست این نیزار وجود داشته و توسط نیزار و علفزار مسیل جذب شده بود به همراه نیزار در آتش سوخت و موجب بزرگ جلوه دادن حادثه گردید. در پیگیری های اداره ایمنی، بهداشت و محیط زیست این شرکت و به منظور ساماندهی مقدار نشت طبیعی و اندک نفت از کف دره و مسیل نمره یک، مقرر گردید که بوسیله بیل مکانیکی منطقه نیزار شخم زده شده و از فاز خطرناک به فاز بی خطر تبدیل و سپس منشاء نشت طبیعی نفت بررسی و در صورت امکان مشابه حوضچه های نفتی سی برنج مدیریت شود. لازم به توضیح است که خروج طبیعی نفت در مسجدسلیمان یک امر قدیمی و تاریخی است و فعالیت خاندانی اهل شوشتر به نام «سادات قیری» که پیش از حفاری و فوران نفت از چاه شماره یک این شهر، بدین منطقه که آن موقع عاری از سکنه بوده مراجعه کرده و نفت خام تراوش یافته به سطح زمین را جمع آوری و به قایق داران و بلم رانان خوزستانی برای محافظت در برابر نفوذ آب و قایق ها و بلم هایشان می فروختند. شنیدن فعالیت این خاندان و وجود چشمه های طبیعی نفت انگیزه ی حضور تیم حفاری جرج رینولدز از کمپانی نفتی ناکس دارسی را پس از ۳ تلاش ناموفق در دالپری لرستان، چیاسرخ کرمانشاه و ماماتین رامهرمز به «دره خرسان» قدیم و «نمره یک» فعلی مسجدسلیمان کشاند و سرآغاز شکل گیری صنعت نفت شد.

موفقیت کارشناس شرکت گاز فارس در اختراع ابزار مخصوص تزریق گاز

گروه سرزمین ایران
all.around.iran@jahaneghtesad.com

کارشناس ارشد تعمیرات گازرسانی شیراز موفق به طراحی و تولید ابزار مخصوص چرخش کارتر زین شبکه پلی اتیلن شد . سید حسین سجادیان کارشناس توسعه شبکه و ابزار دقیق شرکت گاز فارس با همکاری عبدالعلی رحیمی، با هدف افزایش دقت در عملیات انشعاب گیری وامکان بازدید لحظه ای در زمان تزریق گاز، موفق به طراحی و ساخت آچار مخصوص هات تپ موثر در کاهش تنش در سدل شبکه های پلی اتیلن شد . .مخترع این ابزار توضیح می دهد : پس از نصب اتصالات انشعاب گیری پلی اتیلن به روش الکتروفیوژن، نوبت به تزریق گاز به وسیله زین انشعاب می رسد . زین انشعاب و کاتر موجود در آن با چرخش داخل رزوه زین، لوله را سوراخ و گاز را به سمت علمک تزریق می کند .
در زمان به چرخش در آوردن کاتر به وسیله آچار ، زاویه و نیرو در جهت عمود وارد شده و سیستم دچار آسیب می شود که علاوه بر خرابی زین و نشت گاز و اعمال هزینه ، مخاطرات ایمنی را نیز در بر دارد. وی با بیان این که آچار مخصوص هات تپ با هدف رفع مشکلات مذکور وهمچنین هدایت صحیح آچار و انتقال گشتاور ساخته شده است، می گوید : طراحی ابزار مخصوص باعث کاهش انتقال شوک از آچار به کاتر ، تعدیل ارتعاشات دوار به وجود آمده، انتقال گشتاور و نیرو مناسب، همترازی بین آچار و کاتر در زمان زاویه دار بودن رابط ، دقت بالا در انجام عملیات انشعاب گیری و امکان بازدید لحظه ای ونظارت کامل روند مراحل عملیات در زمان تزریق گاز می شود .

اخبار

بهره مندی ٤٢٦ خانوار روستایی تابعه شهرستان باغملک از نعمت گاز طبیعی

عبداله ابول پور مدیر عامل شرکت گاز استان خوزستان از تحت پوشش قراررفتن ٤٢٦ خانوار روستایی منطقه میداوود باغملک ازنعمت گاز طبیعی درهفته دولت سال جاری خبر داد.
ابول پور با اشـاره به نام و مشخصات روستاهای مذکور اظهار داشت: در پروژه گازرسانی به روسـتاهای سـرتنگ پوتو،دم تنگ پوتو،بن دراز،پوتو یک،پوتودو ،دره انار و آبگرمک از توابع شهرستان باغملک درقالب ۳۰ کیلومتر شبکه گذاری و نصب ۳۰۰ عدد انشعاب که ٤٢٦ خانوار روستایی از وجود گاز طبیعی برخوردار خواهند شد.
مدیر عامل شرکت گاز استان خوزستان در پایان مطالب خویش مبلغ کل پروژه مذکور را افزون بر ٤٥میلیارد ریال برآورد نمود

پیام رییس شورای اسلامی شهر و شهردار ساری به مناسبت هفته شهرداری ها و دهیاری ها

هر شـهر منظومه‌ای متنوع و متعدد از سلیقه‌ها، انتظارات و درخواست‌هاست و وظیفه مدیران شهری برابری و توسعه عدالت اجتماعی در خدمت‌رسانی است. رضایتمندی مردمی، بهترین ارزیابی از عملکرد موفق شـهرداری‌ها و دهیاری‌هاسـت و لازمه خدمت در مدیریت شهری، دغدغه‌مندی در سامان‌دهی، برنامه‌ریزی و حفظ حراست یک شهر با تمام ابعادش است.
نامگذاری چهاردهم تیرماه به عنوان روز "شـهرداری و دهیاری" با هدف آشنایی آحاد جامعه با عملکرد و خدمات شـهرداری‌ها و دهیاری‌ها، ارتقاء منزلت خانواده بزرگ شـهرداری‌ها و دهیاری‌ها، هم افزایی و افزایش همدلی و تعامل مردم و خانواده مدیریت شهری، فرصت مغتنمی ست تا از فعالیت های خالصانه و شبانه روزی خادمان مردم در عرصه های مختلف شهرداری و مدیریت شهری، قدردانی و تجلیل به عمل آید.
شـهرداری ها و دهیاری ها به عنوان یک نهاد عمومی با سـاختار خدماتی و اجرایی مبتنی بر مشـارکت مردم، همواره مورد توجه بوده و برای دست یابی به شاخصه های شهر و روستای توسعه یافته و پویا، نیازمند عزم و اراده جدی تمامی تلاشگران این عرصه است که با برنامه ریزی علمی، مسیر توسعه همه جانبه را هموار و فضایی مطلوب برای مردم فراهم کنند.
ما خادمان مردم در مدیریت شـهری بر خود وظیفه می دانیم که از طریق برنامه ریزی و اجرای اقدامات و روش های جدید در شهرها، شرایط مناسبی برای زندگی و کار مردم فراهم نماییم تا با ارائه خدمات مطلوب و بی منت به عموم مردم، گام های مثبتی در جهت برقراری عدالت و رشد و پیشرفت شهرها و روستاها برداشته شود.
اینجانبان، از همه کوشش‌ها، جدیت در انجام مسئولیت‌های خدماتی و اراده خدمت‌رسانی همه همکاران در مجموعه شهرداری ساری و دهیاری‌های اطراف شهر، تجلیل و تقدیر می نمائیم و ضمن عرض خداقوت به همه تلاش گران عرصه مدیریت شـهر و روستا، آرزوی بهروزی و سربلندی در همه ارکان زندگی فردی و اجتماعی آنان را داریم.

تاکید مدیر کل بازرگانی داخلی راه آهن بر توسعه حمل ریلی از بندرخشک پیشگامان

مدیر کل بازرگانی داخلی راه آهن جمهوری اسلامی ایران و جمعی از مدیران ارشد راه آهن ضمن بازدید از بخش های مختلف بندرخشـک پیشگامان با فعالیت های آن آشنا شدند و در جریان فعالیت های حوزه حمل و نقل ریلی بندرخشک پیشگامان قرار گرفتند.
به گزارش روابط عمومی گروه تعاونی پشگامان، مدیر کل بازرگانی داخلی راه آهن با قدردانی از بستر فراهم شده حمل ریلی محصولات از بندرخشک پیشگامان بر لزوم توسعه آن و تلاش در راستای تبدیل بندرخشک به قطب منطقه ای تبادل کالا و خدمات تاکید کرد.
صادق تخمه چیان با اشاره به وجود ظرفیت حملی ریلی ۲۰ میلیون تن بار در سال از استان یزد ابراز امیدواری کرد از امکانات مناسب ایجاد شده در بندرخشک پیشگامان در این راستا استفاده شود.
مدیران ارشد اداره سیر و حرکت و خط و سازه های فنی راه آهن جمهوری اسلامی نیز در این بازدید به ارائه نظرات خود به منظور توسعه حمل ریلی از بندرخشک پیشگامان پرداختند.

تدابیر ویژه برای ایمنی ترافیک در خیابان سردار جنگل رشت

نصب گل میخ ترافیکی در مسیر خط ویژه خیابان سردار جنگل رشت از سوی مدیریت ایمنی و مهندسی ترافیک شهرداری رشت انجام شد.
محمدحسن هادی زاده با اعلام این مطلب افزود: یکی از راهکارهای کاهش زمان تاخیر جریانات همسوی دارای میزان ترافیک بالا، جلوگیری از تداخلات انواع حرکت ها با نظام دهی و کانالیزه کردن مسـیرها است.وی ادامه داد: از این رو برای حل مشکلات تردد و ارتقای کیفیت عبور و مرور وسایل نقلیه عمومی و خودروها و عابران پیاده در مسیر سردار جنگل رشت با نصب گل میخ در سراسر این مسیر نسبت به نظم دهی حرکت ها اقدام گردید.مدیر ایمنی و مهندسی ترافیک شهرداری رشت سپس افزود: نصب گل میخ از تقاطع سردار جنگل – طالقانی تا تقاطع سردار جنگل – ضیابری انجام شـده است.هادی زاده در پایان خاطر نشان کرد: هدف اصلی مدیریت ایمنی و مهندسی ترافیک شهرداری رشت رفت و آمد و همچنین تردد خودروها و عابران با ایمنی و آرامش کامل است

دیدار مدیرعامل شرکت توزیع نیروی برق استان گیلان با فرماندار شهرستان رشت

دکتر محمد اسماعیل هنرمند مدیر عامل شرکت توزیع نیروی برق استان گیلان ، طی نشستی به گفتگو و تبادل نظر با مهندس علی فتح اللهی فرماندار شهرستان رشت پرداخت .
در این نشست فرماندار رشت بر لزوم پیگیری و رفع مشکلات برق این شهرستان به عنوان یکی از دغدغه های مهم و اصلی مردم تاکید کرد.
مهندس علی فتح اللهی در نشسـت با مدیرعامل شرکت توزیع برق استان گیلان با بیان اینکه مشـکلات حوزه برق به عنوان یکی از ضروریات اصلی و دغدغه های اصلی مردم شهرستان مطرح است، افزود: در راستای رفع دغدغه های مردم از همه توان و ظرفیت های شهرستان بهره خواهیم گرفت.
وی با اعلام آمادگی جهت تخصیص اعتبار جهت پروژه های رفع ضعف برق و ترمیم شبکه های فرسـوده برق شهرستان، افزود: در همین راستا انتظار می رود با توجه به اهمیت موضوع، شرکت توزیع برق نیز حداکثر همکاری لازم در جهت رفع مشکلات حوزه برق شهرستان را با فرمانداری داشته باشد.
اسماعیل هنرمند مدیر عامل شرکت توزیع برق گیلان نیز در این نشست با تبریک انتصاب آقای فتح اللهی به عنوان فرماندار جدید شهرستان رشت، گفت: شرکت توزیع برق نیز آمادگی دارد از همه توان خود در راستای اجرای پروژه های تقویت شبکه و نوسازی شبکه های فرسوده برق مرکز استان استفاده کند.

مدیر کل امور مالیاتی استان سمنان

تمدید دوماهه پرداخت مالیات مقطوع عملکرد سال ۱۳۹۸ درا نتظار صاحبان مشاغل خودرو

مدیر کل امور مالیاتی استان از تمدید مهلت پرداخت مالیات مقطوع عملکرد سال ۱۳۹۸ صاحبان مشاغل خودرو خبرداد وگفت : مهلت پرداخت مالیات مقطوع عملکرد سال ۹۸ صاحبان مشاغل خودروبه مدت دو ماه تمدید شد .
به گزارش روابط عمومی اداره کل، جواد انوری بیان کرد : مهلت پرداخت مالیات مقطوع عملکرد صاحبان مشاغل خودرو مطابق بند (٦) دستورالعمل شماره ۲۰۰/۹۸/۵۲۲ مورخ ۹۸/۱۲/۲٤ بوده که طبق مصوبه ستاد ملی مدیریت کرونا به مدت دو ماه تمدید شد .
ایشـان در ادامه با اشاره به تسلیم اظهارنامه عملکرد موضوع ماده ۱۰۰ قانون مالیاتهای مستقیم تصریح کرد: مهلت تسـلیم اظهارنامه اشخاص حقیقی یا صاحبان مشاغل تا ۳۱ مرداد ماه سال جاری ومهلت تسـلیم اظهارنامه اشخاص حقوقی و صاحبان املاک اجاری موضوع ماده ۱۱۰ قانون مالیاتهای مستقیم تا ۳۱ شهریورماه خواهد بود .
وی با بیان این که طبق مصوبه ستاد ملی مدیریت کرونا، مهلت تسلیم اظهارنامه مالیات بر ارزش افزوده نیز تمدید شد، تأکید کرد : طبق قانون موعد ارائه اظهارنامه مالیات برارزش افزوده دوره بهار ۱۳۹۹ تا ۱۵ تیرماه سالجاری است ولی این دسته از مودیان محترم مالیاتی تا ۱۵ شهریورماه ۱۳۹۹ فرصت دارند اظهارنامه مالیات بر ارزش افزوده این دوره خود را تسلیم نمایند .
جواد انوری همچنین یادآور شد: برای آن گروه ازمودیان مالیاتی که مهلت تسلیم اظهارنامه مالیاتی آنها لغایت ۹۹/۶/۳۱باشد، با عنایت به اینکه سقف مهلت تا پایان شهریورماه سال جاری بوده از مهلت تمدید مقرر این مصوبه برخوردار نخواهد بود .
مدیر کل امور مالیاتی استان اذعان داشت: رسیدگی اظهارنامه های مالیاتی مربوط به عملکرد سال ۱۳۹۷ و ۱۳۹۸ نیز به مدت دو ماه تمدید خواهد شد . ایشان در پایان خاطر نشان کرد : مهلت تسلیم گزارش حسابرسی موضوع ماده ۲۷ قانون مالیات برارزش افزوده دوره بهارسال ۹۹ حداکثر تا پایان روز سه شنبه ۹۹/۷/۱۵ تعیین ومهلت ارائه صورتهای مالی حسابرسی شده موضوع ماده ۲۷۲ ق.م.م با توجه به تمدید مهلت تسلیم اظهارنامه مربوطه ،همراه با اظهارنامه مالیاتی ویا حداکثر ظرف سه ماه پس از مهلت انقضای اظهارنامه خواهد بود .

با تعامل بخش خصوصی و وزارت صمت انجام می شود

مدیریت بازار و حذف واسطه ها از زنجیره عرضه مواد اولیه



■ گروه سرزمین ایران
all.around.iran@jahaneghtesad.com

رئیس و اعضای هیات نمایندگان اتاق بازرگانی اصفهان به منظورطرح مشـکلات فعالان اقتصادی اصفهان با معاونین صنایع و بازرگانی داخلی وزارت صمت و همچنین رئیس سازمان توسعه تجارت ایران، دیدار و گفتگو نمودند.
به گزارش روابط عمومی اتـاق بازرگانی اصفهان، دراین نشست که پیرو سـفر سرپرست سازمان صنعت، معدن و تجارت به اصفهان صورت گرفت، مشکلات تولیدکنندگان مـرغ برای تامین نهاده ها با محمدرضا کلامی سرپرسـت معاونـت بازرگانی داخلی وزارت صمت مطرح شـد. در این جلسه سـامانه « رهتاب» به عنوان محصول موفق یک شرکت دانش بنیان اصفهانی برای عرضه هدفمند کالاهای سهمیه ای معرفی و اعلام شد که می توان از این سامانه در سـطح ملی بهره مند شد. همچنین در این دیدار سرپرست معاونـت بازرگانی داخلـی وزارت صمت در خصوص تفویض اختیار مدیریت تقاضای محصولات کشـاورزی، پتروشـیمی و محصولات فولادی به اسـتان اصفهان قول مسـاعد داد و اعلام آمادگی نمود از ظرفیت های سامانه رهتاب برای نظارت و رهگیـری جریان کالا و مواد اولیه محصولات کشاورزی و پتروشیمی در سطح شبکه توزیع استفاده شود.
در ادامه طـی دیدار رئیس اتاق بازرگانی اصفهان با رئیس سـازمان توسـعه تجارت، حمید زادبوم از افزایش تعداد رایزنـان بازرگانی ایران در کشـورهای هـدف صادراتی خبر داد و افزود: بر اسـاس سـاز و کارهای ایجاد شده، به گونه ای برنامه ریزی شده اسـت که رایزنان بازرگانی دارای اطلاعات به روز شده و مقرر گردید جلسات منظم و مداومی بیـن رایزنان بازرگانیایران در روسـیه، ترکیه، عربسـتان، عراق، افغانسـتان، سـوریه و چین با فعالان اقتصادی اسـتان اصفهـان برگزار شـود. وی همچنین از محول شدن مسـئولیت مدیریت برندهای ملی به وزارت صمـت خبـر داد و تصریح کرد: اقداماتـی در خصوص افزایش تعداد برندهای ملـی به ٤٠ برند صورت گرفته و اصفهان به عنوان میزبان رویداد نهایی معرفی برندهای ملی انتخاب شده است. وی همچنین تصریح کرد: کارگروهی متشـکل از اتاق ایران، بانک مرکزی و سـازمان توسـعه تجارت به منظور بازگشـت ارز حاصل از صادرات رویه ورود موقت کالا تشکیل و دستورالعمل مربوطه آماده شده که در آن مصالح بخش خصوصی به خوبی رعایت شده و قرار اسـت این دستورالعمل طی هفته آینده در کمیته ماده دو طرح و مصوب شود. همچنین در این جلسه مشکلات ناشی از دستورالعمل جدید سـقف کارت های بازرگانی در واردات برای فعالان اقتصادی عنوان و مقرر شـد این موضوع در کمیته ای ویژه بررسـی و پیشنهادات اصلاحی ارایه شود.
شـایان ذکر اسـت در دیدارهیات اعزامی اتاق بازرگانی اصفهان با معاون امور صنایع وزارت صمت نیز مشکلات« طـرح افق» مطرح و مقرر گردید ظـرف مدت یک هفته، نمایندگانی از سـوی این معاونت برای بررسی مشکلات و ارایـه راهکارهای اجرایی لازم به اصفهان سـفر نمایند. صادقـی نیارکی نیزدر این دیـدار از رفع محدودیت های سـهمیه بندی مواد پتروشیمی خبر داد و گفت: محدودیت های اعمال شـده صرفا برای جلوگیری از سـوء استفاده های احتمالـی در این حـوزه بوده و بـرای فعالانی که حتی اقدام بـه ثبت یک فاکتور نموده اند نیز سـهمیه در نظر گرفته شـده اسـت. صادقی نیارکی افزود: با توجه به اینکـه ۷۰ درصد اقلام وارداتی سـالهای قبل کل نیازهای اساسـی کشور را تشـکیل می داده تمامی ارز ثانویه را به ایـن اقلام تخصیص داده ایـم. وی همچنین از رتبه بندی کارت های بازرگانی صادرکنندگان با هدف کاهش ریسک بازگشت ارز خبر داد و تصریح کرد: با شناسایی و تفکیک صادرکنندگان حقیقی و خوش رفتار، به تدریج محدودیت های این فعالان اقتصادی رفع خواهد شد. نیارکی در ادامه توصیه نمـود برای تامین بهتر نیازهای ارزی اسـتان یک سـامانه تهاتر در اتاق بازرگانی ایجاد شود که از طریق آن بتوان ارز حاصل از صادرات فعالان اسـتان را برای تامین نیاز وارداتی استان استفاده نمود. معاون امور صنایع وزارت صمت همچنین اعلام کرد با توجه به ارجاع موضوع فولاد به حوزه معاونت صنایع وزارت صمت، دستورالعمل تنظیم بازار ورق فولادی با لحاظ نمودن مصالح بخش خصوصی تنظیم شده و طی هفته های آتی نهایی خواهد شد.
صادقی نیارکی گفت: در این دسـتورالعمل حداکثر تلاش برای حذف واسطه ها و رانت خواری صورت گرفته و از فعالان اتاق اصفهان در این حوزه دعوت می شـود نظرات اصلاحی خود را به کارگروه مربوطه ارایه نمایند. همچنین وی در مورد مباحث متناسب سازی قیمت عرضه کنندگان مختلف، امـکان ارایه LC داخلی بـرای خرید فولاد از شـرکت های بزرگ دولتی و محدودسازی ارایه سهمیه به تولیدکنندگان اسپیرال گارد ریل و ... بر اساس قراردادهای در دست اقدام آنها قول مساعد داد.

انتصاب هماهنگ کننده امور ایثارگران شرکت گاز استان ایلام

■ گروه سرزمین ایران
all.around.iran@jahaneghtesad.com

به گزارش روابط عمومی شـرکت گاز اسـتان ایلام: انتصاب هماهنگ کننده امور ایثارگران شرکت گاز استان ایلام به گزارش روابط عمومی شرکت گاز استان ایلام؛ طی مراسمی و با حضور مدیر عامل شرکت گاز اسـتان ایلام، اعضای ایثارگر شاغل در شرکت، مدیران و روسای واحدهای ستادی که در سالن کنفرانس شرکت گاز استان ایلام برگزار گردید عباس شمس اللهی مدیر عامل شرکت گاز استان ایلام، اسد عاصم آبادی را بعنوان هماهنگ کننده امور ایثارگران منصوب نمود. وی با اشاره به اینکه پاسداری از سـیره و زنده نگه داشتن یاد و خاطره شهدای گرانقدر باعث افزایش معنویت و اخلاص در کارها می گردد بر سرکشی مستمر به خانواده ایثارگران و عیادت از ایشان بعنوان یادگاران ایثارگران گرانقدر تأکید نمود. شـمس اللهی در این حکم به رسیدگی به مسائل و مشـکلات ایثارگران شاغل،اجرای برنامه های ابلاغی امور ایثارگران شرکت ملی گاز ،تشکیل جلسات مستمر و ماهیانه و نیز ارائه گزارش عملکرد اقدامات صورت گرفته را خواستار شد. در پایان این مراسم با اعطای حکم مسئولیت آقای اسد عاصم آبادی از خدمات آقای فرشید خسروی هماهنگ کننده سابق امور ایثارگران شرکت تقدیر نمود.

برگزاری فرآیند اجرایی کلینیک مدیریت در شرکت توزیع برق استان سمنان

■ گروه سرزمین ایران
all.around.iran@jahaneghtesad.com

فرآیند اجرایی کلینیک مدیریت، ویژه کارکنان شـرکت توزیع برق اسـتان سمنان برگزار شد. سرپرست معاونت منابع انسانی شرکت توزیع برق استان با اشاره به این که ٤١ نفردر طرح تامین مدیر حضور یافتند بیان داشت: ٤٨ نفر نیز در طرح مدیریت استعداد در این فرآیند شرکت نمودند. بامداد یغمائی با بیان این که این طرح بر اساس ۲۱ مولفه مدیریتی؛ ویژگی شخصیتی و مـهارتی افراد مورد سـنجش قرار گرفته و ارزیابی می شـوند اضافه کرد: از فـواید این طـرح می توان به صـرفه جویی در هزینه های آموزش اشاره نمود، زیرا نقاط ضعف و قوت هر فرد مشخص شده و طبـق آن آمـوزش های لازم را فـرا می گیرد. وی اعلام کرد: این طرح پاسخ به این سوال است که انتصاب ها برچه اساسی در شرکت صورت گرفته و یک نقش مشاوره ای برای مدیرعامل و معاون منابع انسانی ایفا می کند کـه بر مبنای آن انتخاب ها را انجام دهد. وی باعنوان این که طرح تامین مدیر یک سرمایه گذاری و بستری برای پرورش نیروی های انسانی برای آینده و توسعه فراهم می کند اظهارداشت: طرح مذکور به سازمان اطمینان می‌دهد افراد شایسته، با مهارت‌های مناسب در جایگاه مناسـب شغلی و در جهت دستیابی به اهداف مورد انتظار قرار دارند .

بررسی وضعیت شبکه برق به منظور برق رسانی به مناطق مرزی در استان کردستان

■ گروه سرزمین ایران
all.around.iran@jahaneghtesad.com

با هدف بررسـی وضعیت شبکه و شناسایی مشکلات و نیاز هـای پیش رو و همچنین به منظور تأمین ادوات و تجهیزات مناسب به منظور برق رسانی به پاسگا های مرزی و روستاهای صعـب العبور از بخش هایی از مناطق مرزی در شهرسـتان مریوان بازدید میدانی به عمل آمد.
به گزارش جهان اقتصاد به نقل از روابط عمومی شرکت توزیع نیروی برق اسـتان کردستان هیوا لهونیان، مدیر عامل شرکت توزیع نیروی برق اسـتان کردستان در تشریح این خبر گفت: اولویـت اول ما تأمین برق مطمئن و پایـدار و ارائه خدمات مطلوب و کسب رضایت حداکثری مردم و مشترکین است، این در حالی است در بسیاری از مناطق به دلیل صعب العبور بودن و وضعیت سخت جغرافیایی برق رسانی، نگهداری شبکه و ارائه خدمات با سختی و مشکلات زیادی مواجه است.
وی در ادامه با اشاره به بازدید مدیرکل دفتر مرکزی حراست و مدیر کل پدافند غیر عامل شرکت توانیر و هیأت همراه از برق رسانی به پاسگاه های مرزی و روستاهای صعب العبور اذعان داشت: به منظور افزایش امنیت مرزهای کشور و پیشگیری از تعرضات احتمالی هوایی و زمینی بیگانگان و تسـهیل در امر مرزبانی نیروهای نظامی و مرزبانی، پاسگاه های مرزی که در مناطق صعب العبورقرار دارند میبایست برقدار شوند، در این بازدید ها چندین پاسگاه و پایگاه مرزی مورد بازدید قرار گرفت و نحوه اعطای برق که در شرایط بسیار سخت قرار دارند مورد بررسی قرار گرفت.
وی در ادامه به هدف از این بازدید ها اشاره کرد و افزود: برق رسـانی به این نقاط به ادوات و تجهیزات پیشرفته و مناسب نیاز دارد و باید این تجهیزات با شـرایط سخت کاری در این مناطق، صعب العبور بودن و همچنین وضعیت توپولوژی منطقه مطابقت داشته باشد تا بتوان برقی مطمئن و پایدار را برای این مناطق تأمین و نگهداری کرد.
لازم به ذکر اسـت در این بازدیـد های میدانی، که با حضور آقای محبی، مدیر کل دفتر مرکزی حراسـت مرکزی شرکت توانیر ، آقای خیام، مدیر کل پدافند غیر عامل شـرکت توانیر و هیأت همراه آقایان شریعت و کریمیان به اتفاق مدیر عامل شرکت توزیع نیروی برق استان کردستان و تعدادی از مدیران این شرکت از پاسگاه های مرزی و روستاهای صعب العبور در استان کردستان صورت پذیرفت وضعیت شبکه برق پاسگاه های میدان، کانی خیاران، سوران و دره ناخی، سیاناو و ... مورد بررسی و یا بازدید میدانی قرار گرفت.

مدیر عملیات حفاری دریا شرکت ملی حفاری ایران:

جلو افتادگی یک هفته ای تعمیر یک حلقه چاه در سکوی نفتی ابوذر با کاربست دستگاه حفاری مورب

■ گروه سرزمین ایران
all.around.iran@jahaneghtesad.com

مدیـر عملیات حفاری دریا شـرکت ملی حفـاری ایران از جلو افتادگی یک هفته ای تعمیر یک حلقه چاه در سکوی نفتی ابوذر در آب های خلیج فارس با کاربست دستگاه حفاری مورب مستقر در این موقعیت خبر داد. مهندس سیامک افشاری گفت: تعمیر چاه A-۱۱-۱۹ میدان ابوذر بنا بر اظهار شرکت نفت فلات قاره ایران به عنوان کارفرما افزون بر پایدار سازی تولید، نزدیک به ۵۰۰ هزار یورو صرفه جویی در هزینه ها داشته است.
وی افزود: تعمیر این چاه براسـاس برنامه ابلاغی از سوی شرکت متقاضی در دستور کار قرار گرفت و در هم افزایی میان متخصصان و کارشناسان دو شرکت و استفاده از تجارب بدست آمده نسبت به تعمیر چاه پیش گفته با رعایت اصل صرفه جویی و شتاب بخشی در کار اقدام گردید.
افشـاری اظهار کرد: دستگاه حفاری مورب با قابلیت حفاری چاه های انحرافی تا ۳۰ درجه انحراف از سطح در نوع خود از دستگاه های حفاری انحصاری در ایران و معدود در جهان به شمار می آید که از سال ۱۳۷۶ در میدان دریایی ابوذر استقرار و عملیات حفاری و تعمیر ۷٤ حلقه چاه به متراژ بیش از ۷٦ هزار متر بر روی سکوهای این میدان را در کارنامه خود دارد.

مدیر عامل شرکت توزیع برق استان زنجان خبر داد

افزایش ظرفیت پاسخگویی مرکز تماس ۱۲۱ زنجان به ۱٦ کلاینت

■ گروه سرزمین ایران
all.around.iran@jahaneghtesad.com

مدیر عامل شرکت توزیع نیروی برق استان زنجان گفت: در راستای مدیریت تماس های بهمنی ناشی از وقوع حوادث وسیع در شبکه و مدیریت اضطراری بار، ظرفیت پاسخگویی مرکز تماس ۱۲۱ از ۹ کلاینت همزمان به ۱٦ کلاینت افزایش یافت.
بـه گزارش جهان اقتصاد به نقل از روابط عمومی شـرکت توزیع نیروی برق اسـتان زنجان، مهندس علی علیزاده اظهار داشت: در راستای افزایش ظرفیت پاسخگویی و مدیریت تماس های بهمنی ناشـی از وقوع حوادث وسیع در شـبکه و مدیریت اضطراری بار تعداد ۷ لایسـنس جدید از شرکت تذرو افزارخریداری و ظرفیت پاسخگویی مرکز تماس ۱۲۱ از ۹ کلاینت همزمان به ۱٦ کلاینت افزایش یافته اسـت. وی با اشاره به اینکه در حال حاضر ٦ اپراتور در سـتاد مرکز ۱۲۱ شرکت توزیع برق فعال است، تصریح کرد: با خریداری ۷ لایسـنس جدید، ۱٦ نفر بر حسب نیاز می توانند وارد مدار پاسخگویی به مشترکان شوند.
مدیر عامل شـرکت توزیع نیروی برق اسـتان زنجان خاطر نشان ساخت: انتظار می رود با راه اندازی این سرویس، در مواقع بحران از صف انتظار جهت اتصال به اپراتور کاسـته شده و رضایتمندی مشترکین در سطح استان فراهم گردد.

بخشی از سامانه دوم آبرسانی اصفهان بزرگ سال آینده وارد مدار می‌شود

■ گروه سرزمین ایران
all.around.iran@jahaneghtesad.com

مدیرعامل شرکت آب و فاضلاب استان اصفهان با تاکید بر اینکه استان اصفهان در حوزه آب شرب دچار تنش نیسـت، بلکه دچار بحران است، گفت: تا زمانی که سامانه دوم آبرسانی اصفهان بزرگ وارد مدار نشود در تامین آب شرب دچار مشکل هستیم اما پیش بینی می شود بخشی از این طرح، سال آینده وارد مدار شود.
هاشم امینی افزود: تا زمانی که سامانه دوم آبرسانی اصفهان بزرگ وارد مدار آب شرب اصفهان نشـود به طور قطع در مواقع پیک مصرف، در شرایط سختی برای تامین آب شرب قرار داریم، اما امیدواریم با وجود بسیاری از کم لطفی ها در سال آینده بخشی از سامانه دوم آبرسانی اصفهان بزرگ، وارد مدار شود.
وی با بیان اینکه شرکت آب منطقه ای اصفهان متولی اجرای پروژه سامانه دوم آبرسانی اصفهان بزرگ اسـت، گفت: با این وجود شرکت آب و فاضلاب به عنوان بهره بردار این پروژه بخشـی از تامین مالی آن را برعهده گرفته و در حال اجرای لوله های ۱٤۰۰ این پروژه اسـت. امینی همچنین به پیشرفت ۳۰ درصدی سازه ای سامانه دوم آبرسانی اصفهان بزرگ اشاره کرد و گفت: در حال حاضر بحث لوله گذاری و تامین تجهیزات این طرح در حال پیگیری اسـت و مدیریت اسـتان در نظر دارد بخشی از سامانه دوم آبرسانی اصفهان بزرگ را از سال آینده وارد مدار کند و از این طریق کمبود آب شرب و بهداشت ٥٦ شهر و ۳۰۰ روستای استان مرتفع گردد. وی همچنین تاکید کرد: تصفیه خانه بابا شـیخعلی به عنوان یکی از پیشرفته ترین تصفیه خانه های کشور است که از لحاظ مباحث کیفی آب هیچ مشکلی ندارد و سیستم اُزون کلر آن شرایط مناسبی دارد.
مدیرعامل شـرکت آب و فاضلاب اسـتان اصفهان با بیان اینکه بسته شدن زاینده رود موجب حذف و خالی شـدن چاه های فلمن می شود، اظهار کرد: با اقدامات صورت گرفته به دنبال افزایش ظرفیت انتقال آب از تونل اشـترجان هستیم که می تواند حذف چاه های فلمن را جبران کند.

آگهی مناقصه عمومی تک مرحله ای انتظامات شهرداری، سازمانها، مناطق و مراکز وابسته

شهرداری یزد

موضوع مناقصه:انتظامات شهرداری، سازمانها، مناطق و مراکز وابسته
۱) مبلغ و نوع سـپرده شـرکت در مناقصه: مبلغ ضمانت شرکت در مناقصه به صورت مقطوع به میزان ۲/۷۵۰/۰۰۰/۰۰۰ ریال می باشد که می تواند به صورت واریز به حساب ۲۰۹۱۵۲۰۰۷۱ بانک تجارت شهرداری یزد و یا به صورت ضمانت نامه بانکی در وجه حساب مذکور و یا اوراق مشارکت بی نام باشد.
۲) مبلغ و نوع سپرده انجام تعهدات: مبلغ ضمانت انجام تعهدات در هنگام عقد قراردادمعادل ۱۰درصد مبلغ قرارداد می باشد.
۳) نحوه تامین اعتبارپروژه: پروژه از محل بودجه سال ۱۳۹۹و۱٤۰۰ شهرداری یزد تامین اعتبار می شود.
مهلت خرید و تحویل اسـناد: زمان فروش اسـناد از تاریخ ۱۳۹۹/۰٤/۱۵ می باشد. حداکثر تاریخ تسلیم پیشنهادات به دبیرخانه محرمانه اداره حراست شهرداری تا پایان وقت اداری روز یکشـنبه مورخ ۱۳۹۹/۰٤/۲۹ می باشـد و کلیه پیشنهادات در ساعت ۱۲روزدوشنبه مورخ ۱۳۹۹/۰٤/۳۰دردفتر معاونت مالی و اقتصادی شهرداری یزد مفتوح می شود.
محل انجام کار: شهرداری مرکز، سازمانها، مناطق و مراکز وابسته
محل دریافت اسناد: تمامی متقاضیان می بایست قبل از واریز وجه جهت خرید اسنادبا مراجعه به سایت yazd.irفرم پیش خرید اسناد را دریافت ومطالعه نمایند.
مبلغ فروش اسـناد: مبلغ فروش اسـناد ۱/۵۰۰/ ۰۰۰ ریال به صورت واریز نقدی به حساب شماره ۲۰۹۱۵۲۱۰۰۰ نزد بانک تجارت سایر اطلاعات و جزئیات مربوط در اسناد مناقصه مندرج است.
به پیشنهادهای فاقدسپرده و امضاء، مشروط، مخدوش و پیشنهاداتی که بعد از انقضای مدت مقرر واصل شود، سپرده های مخدوش وکمتر از میزان مقرر، چک شخصی و نظایر آن مطلقاً ترتیب اثر داده نخواهد شد.
درصورت عدم رعایت این بند و واریز وجه،شهرداری نسبت به استرداداین وجه هیچ گونه مسئولیتی ندارد.
چنانچه برندگان اول تا دوم حاضر به انعقاد قرارداد نشوند سپرده های آنها به ترتیب ضبط خواهد شد.
شهرداری در رد یا قبول هر یک از پیشنهادات مختار است.
شرکت در مناقصه و دادن پیشنهاد به منزله قبول شروط و تکالیف شهرداری یزد موضوع ماده ۱۰ آیین نامه معاملات شهرداریهای مراکز استانها می باشد.
هزینه چاپ و نشر آگهی به عهده برنده مناقصه می باشد.
م. الف ٤۱۰
مدیریت ارتباطات و امور بین الملل شهرداری یزد

اخبار

توسط کمیته مناقصات شرکت گاز استان مرکزی

انتخاب پیمانکار عملیات گازرسانی به حفرههای پراکنده در سطح شهرستان خمین

مرحله انتخاب پیمانکار گازرسانی به حفره های پراکنده درسطح شهرستان خمین درکمیته مناقصات شرکت گازاستان مرکزی برگزار گردید.

به گزارش روابط عمومی شرکت گازاستان مرکزی گازرسانی به حفره های پراکنده درسطح شهرستان خمین درکمیته مناقصات این شرکت به مناقصه گذاشته شده و شرکت بهتاش فرآیندزرین جهت اجرای ۷۰۰مترشبکه پلی اتیلن و ۱۳۰مورد انشعاب پلی اتیلن و ۳۰مورد انشعاب فلزی باقیمت پیشنهادی یک میلیاردو ۵۹۰میلیون ریال انتخاب گردید.

با اعتباری بالغ بر شش میلیارد ریال به اجرا در آمد؛

بهره برداری از ۶۲ پروژه عمرانی برق رسانی در شهرستان مهدیشهر

مدیرتوزیع برق شهرستان مهدیشهر از اجرای ۶۲ پروژه عمرانی برق رسانی با صرف اعتباری به مبلغ شش میلیارد و ۳۹۴ میلیون ریال اطلاع داد.

حسین حافظی گفت: پروژه های به انجام رسیده در قالب اصلاح و بهینه سازی، توسعه و احداث، روشنایی معابر و هوشمندسازی شبکه به اجرا در آمده است.

وی با عنوان این که در راستای این پروژه ها، توسعه حدود چهار هزار متر شبکه فشار متوسط و فشار ضعیف برای تامین برق متقاضیان جدید اجرا شده بیان داشت: بهره برداری از دو ایستگاه هوایی توزیع برق، از جمله اقدامات صورت پذیرفته به شمار می رود.

وی گفت: عملیات احداث یک هزار متر شبکه فشار ضعیف هوایی با بهره گیری از کابل خودنگهدار به منظور زیباسازی مبلمان شهری و روستایی و ایمن سازی شبکه به جهت عدم برخورد شاخه های درختان و پیشگیری از اتصالی های احتمالی به انجام رسیده است.

گامی دیگر در راستای ایفای مسئولیت های اجتماعی

روند شتابان گازرسانی به زاهدان با مشارکت فعال شرکت گاز استان‌سمنان

به گزارش روابط عمومی؛ علیرضا شریفی نژاد مدیرعامل شرکت گاز استان سمنان از بررسی آخرین وضع پروژه گازرسانی به استان سیستان و بلوچستان خبر داد و گفت: گازرسانی به استان سیستان و بلوچستان به‌عنوان آخرین استان بدون گاز کشور در سال‌های اخیر با جدیت بیشتری دنبال شده که شرکت گاز استان سمنان در راستای ایفای مسئولیت اجتماعی و با هدف محرومیت‌زدایی در توسعه گازرسانی به شهر زاهدان به عنوان یکی از شرکت های معین نهایت همکاری را در این امر ایفا نموده است.

علیرضا شریفی‌نژاد خاطرنشان کرد: سهم شرکت گاز سمنان در این طرح ضربتی، احداث ۸ کیلومتر شبکه فولادی، اجرای ۱۶۲ کیلومتر پلی‌اتیلن، احداث سه ایستگاه تقلیل فشار، احداث دو ایستگاه حفاظت کاتدیک و نصب ۳ هزار انشعاب خانگی و تجاری بوده است که برای آن حدود ۲۸ میلیارد و ۳۰۰ میلیون تومان بودجه از محل اعتبارات شرکت گاز سیستان و بلوچستان اختصاص یافته است.

نشت یابی ۲۷ هزار کیلومتر خطوط لوله گاز در فارس

مدیرعامل شرکت گازفارس از نشت یابی ۲۷ هزار کیلومتر از خطوط گازرسانی استان خبر داد.

حسینی گفت: نشت یابی ۲۷ هزار کیلومتر از خطوط تغذیه و شبکه توزیع و ۷۴۶ هزار علمک گاز در سال گذشته توسط واحد بازرسی فنی این شرکت انجام شد.

مدیرعامل شرکت گاز استان فارس افزود: علاوه بر نشت‌یابی خطوط و شبکه انشعابات شهری و روستایی ۸۹۰ ایستگاه TBS موجود در سطح استان نیز به صورت کامل مورد بازرسی و نشت‌یابی قرار گرفت. وی ادامه داد: مهم‌ترین هدف از نشت‌یابی این خطوط جلوگیری از به‌وجود آمدن سوانح، بهره برداری ایمن از گاز طبیعی و کاهش آلودگی های زیست محیطی است. به گفته حسینی مطابق با برنامه‌ریزی های صورت گرفته، همه خطوط گازرسانی شهرها و روستاهای استان در سال جاری نیز با دقت مورد بازرسی و نشت یابی قرار می گیرد.

بررسی راهکارها و سیاست‌های برگزاری مناقصات و معاملات در شرکت‌های آب و برق

با حضور مدیران عامل، مشاور وزیر در امور پیگیری های ویژه رئیس مرکز حراست وزارت نیرو، مدیران کل دفتر حقوق، مدیر کل دفتر خصوص سازی و امور مجامع و مدیران شرکت مادر تخصصی جلسه ای در خصوص قوانین و مقررات لازم الاجرا در مناقصات و معاملات در سالجاری بصورت ویدئوکنفرانس برگزار شد. به‌گزارش روابط عمومی شرکت آب و فاضلاب استان ایلام، این جلسه با هدف بازنگری، شفاف‌سازی و آشنایی با دیدگاه‌های مسئولان بخش‌های مختلف صنعت آب و برق در زمینه اجرای مطلوب قوانین و مقررات مرتبط با نحوه برگزاری مناقصات و معاملات در شرکت‌های مادر تخصصی و زیرمجموعه و همچنین ارایه راهکارها و سیاست‌ها و آسیب‌شناسی قوانین و مقررات مربوطه برگزارشد.

تاج چاه شماره ۸۰ پازنان بدون حضور دکل حفاری

با تلاش کارشناسان اداره ی تولید شرکت بهره برداری نفت و گاز آغاجاری تاج چاه شماره-۸۰ پازنان بدون حضور دکل تعویض گردید. همراه پور رئیس اداره ی بهره برداری شرکت بهره برداری نفت و گاز آغاجاری گفت: با محاسبات فنی ، برنامه ریزی دقیق و انجام هماهنگی های لازم و نظارت همکاران در اداره ی بهره برداری شرکت آغاجاری و ستاد، با همکاری شرکت ملی حفاری، تاج چاه شماره-۸۰ پازنان بدون حضور دکل تعویض گردید. وی افزود: این چاه به دلیل نشت از شیرآلات تاج چاه و نا ایمن بودن از مدار تولید خارج و در برنامه ایمن سازی و تعویض شیرآلات قرار گرفته بود. همراه پور عنوان کرد: در این عملیات که به مدت ۳ روز طول کشید، با تزریق گل حفاری توسط پمپ تراک، کشتن و ایمن سازی شرایط چاه، نسبت به تعویض شیر اصلی فوقانی، شیر ایمنی سرچاهی، شیر شاخه تولیدی، شیر شاخه غیر تولیدی و شیر عمقی اقدام و به لطف خدا و با تلاش، ابتکار و همکاری منسجم گروه های مستقر در نهایت کلیه شیرآلات معیوب تعویض و چاه ایمن گردید.

رکورد مصرف برق سال ۹۸ در خوزستان شکسته شد

مدیر عامل شرکت برق منطقه ای خوزستان با بیان اینکه رکورد پیک مصرف برق سال ۹۸ در استان شکسته شد از مشترکین خواست در مدیریت مصرف برق حساسیت بیشتری داشته باشند.

محمود دشت بزرگ اظهار کرد: با شروع هفته جاری و افزایش دما مصرف برق نیز افزایش پیدا کرد پیک مصرف برق سال ۹۸ که هشت هزار و ۸۳ مگاوات و در دوازدهم تیرماه اتفاق افتاده بود، شکسته شد. مدیر عامل شرکت برق منطقه ای خوزستان افزود: با توجه به پیش بینی سازمان هواشناسی و هشدار مدیریت بحران استانداری خوزستان مبنی بر افزایش دما ۴۹ درجه یا بیشتر تا آخر هفته در اغلب مناطق استان و افزایش استفاده از وسایل سرمایشی، از مردم می خواهیم که با مدیریت مصرف برق به خصوص در ساعت های پیک (۱۴ تا ۱۷ و ۲۱ تا ۲۳) ما را در تامین برق یاری کنند. دشت بزرگ تاکید کرد: مصرف زیاد برق باعث می شود تا درصد بارگیری از تجهیزات افزایش پیدا کند و از آنجایی که افزایش دما در کنار بارگیری بالا به این تجهیزات فشار واد می کند باعث آسیب به آنها و خاموشی های ناخواسته می شود که با مصرف ۵ تا ۱۰ درصدی مشترکین می توان از آن جلوگیری کرد.

کنترل ۳۸۰ نازل CNG توسط شرکت نفت استان البرز

کنترل تمامی نازل های جایگاه های سوخت گاز طبیعی فشرده (CNG) استان البرز مطابق با استانداردهای تدوین شده و بطور مستمر و مطابق با برنامه انجام می شود. به گزارش سرپرستی روزنامه جهان اقتصاد در استان البرز ؛ مجید صالحی رئیس واحد CNG این شرکت گفت: در راستای حقوق شهروندی و اطمینان از عرضه سوخت مطابق با استانداردهای تدوین شده، صحه سنجی کالیبراسیون نازل های موجود در جایگاههای CNG استان البرز از طریق شرکتهای تحت نظارت اداره کل استاندارد آغاز گردیده است. مجید صالحی افزود: نازل های جایگاه های سوخت گاز طبیعی فشرده (CNG)، مانند نازل های سوخت مایع (بنزین و گازوئیل) از طریق شرکتهای مجاز و با نظارت کارشناسان مربوطه طی بازه های زمانی تعریف شده کالیبره خواهند شد.

جذب بیش از ۲۸ هزار مشترک جدید گاز در استان البرز

مدیرعامل شرکت گاز استان البرز از جذب بیش از ۲۸ هزار و ۸۰۰ مشترک و مصرف کننده جدید گاز طبیعی از ابتدای تابستان ۹۸ تا کنون خبر داد. به گزارش سرپرستی روزنامه جهان اقتصاد در استان البرز ؛ حسین تقی نژاد، مدیرعامل شرکت گاز استان البرز اظهار داشت:اشتراک پذیری های صورت گرفته در بخش های مختلف اعم از خانگی، تجاری و صنعتی بوده که با این احتساب، تعداد مشترکین گاز طبیعی در استان به ۸۷۹ هزار و ۷۳۹ مشترک رسیده است. وی همچنین به اجرای شبکه گذاری و نصب انشعابات استان البرز اشاره کرد و افزود: در مدت مشابه بیش از ۴۲ کیلومتر شبکه گاز به شبکه های گاز استانی اضافه شده که میزان شبکه گذاری از ابتدا تا کنون، به بیش از ۶ هزار و ۴۰۵ کیلومتر رسیده و در همین بازه زمانی ۳ هزار و ۱۱۲ انشعاب گاز جدید نیز نصب شده که در مجموع به ۲۷۶ هزار و ۳۲۵ انشعاب رسیده است.

با حضور مدیر عامل فولاد مبارکه

تفاهمنامهٔ احداث شاخص ترین خط ریلی کشور امضاء شد



■ گروه سرزمین ایران
all.around.iran@jahaneghtesad.com

تفاهمنامهٔ «احداث خط دوم راه آهن سنگان- تربت حیدریه – جنـدق – بافق» و «حمل ریلی مواد اولیهٔ معدنی و محصولات صنایع معدنی سـنگان» با حضور سرپرسـت وزارت صمت، وزیر راه و شهرسازی، رئیس هیئت عامل ایمیدرو، مدیرعامل گروه فولاد مبارکه، مدیرعامل راه آهن جمهوری اسلامی ایران و شهردار تهران به امضا رسید.

در این تفاهمنامه که به امضای رئیس هیئت عامل ایمیدرو، مدیر عامل فولاد مبارکه و مدیر عامل راه آهن جمهوری اسلامی ایران رسید، از این پروژه ۸ هزار میلیارد تومانی به عنوان شاخصترین خط ریلی کشـور نام برده شد و مقرر است سرمایه گذاری آن از سـوی شرکتهای فعال در ناحیهٔ معدنی سنگان انجام گیرد و راهبری پروژه بر عهده فولاد مبارکه باشد.

در این مراسم، مدرس خیابانی، سرپرست وزارت صمت تصریح کرد: فولاد مبارکه دو هفته پیش با حضور رئیـس جمهوری، فاز اول گنـدله سـازی سنگان را آغاز کرد و امروز نیز شاهد آغاز توسعهٔ حمل ریلی هستیم و از این بابت بسیار تشکر میکنیم.

درآمدهای معدنی، بار کاهش درآمد نفت را به دوش میکشند

وی ضمن قدردانی از اقدامات ایمیدرو برای توسعهٔ ریلی سنگان تصریح کرد: تحول عظیمی در حوزهٔ فولاد مبارکه و خوزستان و ذوب آهن انجام گرفته است.

حسین مدرس خیابانی در ادامه به وجود ۶۸ نوع مادهٔ معدنی در کشور و سهم ۲ درصدی ایران از کل ذخایر معدنی جهان اشاره کرد و گفت: معتقدم بخش معدن میتواند جایگزین بخش نفت باشـد و هم اکنون نیز درآمدهای معدنی بار کاهش درآمدهای نفتی را به دوش میکشد.

وی بیان داشت: سال گذشته درمجموع ۵۷ میلیون تن از تولیدات زنجیرهٔ فولاد صادر شـد که نیاز بـه حمل ونقل و برنامه های توسعهٔ زیرساخت دارد.

سرپرسـت وزارت صنعت، معدن و تجارت خاطرنشان کرد: شاید مهمترین موضوع در زنجیرهٔ فولاد، لجستیک و حملونقل آن باشد، زیرا معادن مربوطه در کشور پراکنده اند و دسترسی به مراکز تولید و مصرف دشوار است.

به گفتهٔ مدرس خیابانی سهم حمل ریلی در کشور به شدت کم اسـت و به دلایلی همچون صرفه جویی در مصرف سوخت، کاهش تصادفات جادهای، دسترسـی آسـان و... به شدت به افزایش این سهم نیازمندیم.

تولید بدون زیرساخت امکان توسعه ندارد

مدرس خیابانی یادآور شـد: این طرحهای توسعه ای، کمک لجستیکی به بخش تولید است و تولید بدون توسعهٔ زیرساختهای لجستیکی و زیرساختهای تجاری امکان نخواهد داشت.

وی اظهار داشـت: درحالیکه مجموع ذخایر معدنی جمهوری اسـلامی ایران حدود ۵۳ میلیارد تن است، اما فقط برای ۷۰۰ میلیون تن آن مجوز بهره برداری داشته ایم و تنها از ۵۰۰ میلیون تن آن بهره برداری میشـود که حمل همین مقدار نیز از طریق جادهای امکانپذیر نیست و بر این اساس توسعهٔ ریلی از اهمیت زیادی برخوردار است.

سرپرسـت وزارت صمت افزود: در همهٔ حوزه های صنعتی، وابستگی به خارج و ارزبری وجود دارد که قابل دفاع نیست و امروز توسعهٔ داخلی سازی یکی از مهمترین برنامههای وزارت صنعت است. برنامهٔ امسال، کاهش ارزبری ۳,۲ میلیارد دلاری در بخش صنعت و معدن است.

کاستیهای زیرساختهای لجستیک برطرف میشود

وزیر راه و شهرسازی نیز در این مراسم گفت: با حرکت جهشی سعی داریم کاستیهای بخش لجستیک و زیرساخت حمل ونقل را رفع کنیم؛ اگرچه در این فرایند، با مزاحمتهای دشمنان مواجه هستیم

محمد اسـلامی با اشـاره به تفاهمنامهٔ راه آهن با شـرکتهای سرمایه‌گذار سنگان برای ساخت ۸۰۰ کیلومتر خط دوم ریلی با اعتبار ۸ هزار میلیارد تومان در شـرق کشور افزود: این خط موجب میشود ظرفیت ۷ میلیون تنی جابه جایی بار در این منطقهٔ معدنی به ۲۰ میلیون تن افزایش یابد.

اسلامی گفت: ظرفیت جابه جایی بار از سنگان به سمت نقاط مصرف (شرکتهای معدن و صنایع معدنی) که تا ۱۱۰۰ کیلومتر مسیر را شامل میشود، افزایش مییابد.

فولاد مبارکه، راهبر شاخص ترین پروژهٔ خط ریلی کشور

خداداد غریب پور رئیس هیئت عامل ایمیدرو دیگر سـخنران حاضر در این آئین گفت: فولاد مبارکه، راهبر شاخص‌ترین پروژهٔ خط ریلی کشور است.

معاون وزیر صنعت، معدن و تجارت با بیان اینکه فولاد مبارکه در احداث پروژهٔ فوق به عنوان راهبر عمل خواهد کرد، افزود: فولاد مبارکه ۹ میلیون تن از فولاد کشور را تولید میکند و برنامهٔ افزایش سرمایهٔ ۱۰ هزار میلیارد تومانی را در دستور کار دارد.

غریب پور اظهار داشت: ایمیدرو برنامهٔ افزایش سرمایهٔ شرکتها از محل سود انباشته به منظور تأمین مالی طرحهای توسعه ای را هدفگذاری کرده اسـت. وی افـزود: مبارکه ۲ میلیارد یورو سرمایه‌گذاری پیش رو دارد و این مهم از محل افزایش سرمایهٔ این شرکت محقق خواهد شد. با راه اندازی مسیر سنگان – بافق، ۴۰ درصد از حمل ریلی کشور از سنگان انجام میشود.

غریبپور افزود: در منطقهٔ سنگان ۲۰ میلیون تن محصول تولیدی خواهیم داشـت که عمدتا به مرکز و جنوب کشور (شرکتهای مبارکه، فولاد خوزستان، فولاد کاوه جنوب و...) منتقل خواهد شد. با راهاندازی این پروژه، انتقال محصولات تولیدی سنگان به شرکتهای مصرف کننده تسهیل میشود.

رئیس هیئت عامل ایمیدرو در بخش دیگری از سخنانش یادآور شد: برنامهٔ احداث جادهٔ تربت–سنگان به طول ۱۵۱ کیلومتر و همچنین اتوبان لامرد به پارسیان به طول ۴۰ کیلومتر از پروژههای مشترک معدن و صنایع معدنی و وزارت راه و شهرسازی است.

وی افزود: در بخش زیربناها نیاز به ۹ میلیارد یورو سرمایه‌گذاری اسـت که به همت بخش خصوصی تأمین میشود و این رویه حاکی از مشارکت شرکتها و دولت است.

غریب پور تأکید کرد: ایمیدرو زمینه سـاز توسعه با مشارکت بخش خصوصی است.

احداث خط دوم راه آهن سنگان- تربت حیدریه–جندق-بافق، تحقق اهداف چشم انداز ۱۴۰۴ در صنعت فولاد و دستیابی به تولید ۵۵ میلیون تن فولاد را تسهیل خواهد کرد.

مدیرعامل فولاد مبارکه در این خصوص گفت: توسعهٔ متوازن از راهبردهای اصلی مدیریت شرکت است، به ویژه اینکه توسعهٔ ریلـی مزایای زیادی دارد، که از آن جمله می‌توان به تسـهیل دسـتیابی به اهداف افق ۱۴۰۴ و تولید ۵۵ میلیون تن فولاد در کشور اشاره کرد.

وی در ادامه گفت: امروز با امضای تفاهمنامهٔ توسعهٔ ریلی، در کوتاهترین زمان ممکن شاهد کاهش قابل توجه قیمت تمامشدهٔ محصول، کاهش حجم ترافیک جادهای و افزایش سـرعت حمل مواد اولیه خواهیم بود.

وی ضمن قدردانی از همراهی و حمایت مسئولین اظهار داشت: نگاه فولاد مبارکه به توسعهٔ ملی است . به طور قطع این پروژه ۸۰۰ کیلومتری در مسیر خود، اتفاقات خوبی را برای معادن و صنایع ذیربط رقم خواهد زد و زمینهٔ انتقال محصولات تولید سنگان به شرکتهای فولاد مبارکه، فولاد خوزستان، فولاد کاوه جنوب را فراهم خواهد کرد.

مدیرعامل گروه فولاد مبارکه خاطرنشـان کرد: مجتمع فولاد سنگان برنامهٔ تولید ۱۷ میلیون تن کنسانتره و ۱۵ میلیون تن گندله را در دسـتور کار دارد و ایـن خط ریلی تأثیر قابل توجهی در دستیابی به این هدف دارد.

در راستای صیانت از محیط زیست صورت گرفت؛

ذخیره‌سازی آب در مجموعه ذخیره‌سازی گاز سراجه قم

■ گروه سرزمین ایران
all.around.iran@jahaneghtesad.com

با ابتکار همکاران منطقه بهره‌برداری نفت و گاز سـراجه قم، آب حاصل از بارش بارانهای فصلی در ماههای پر بارش جمع‌آوری و از ذخیره آن برای مصارف توسعه و نگهداشت فضای سبز پیرامون تأسیسات این منطقه استفاده می‌شود .

سید محمدحسن سلیمانی ، رئیس منطقه عملیاتی سراجه قم در خصوص روش تأمین آب جهت مصارف غیرشرب و فضای سبز حاشیه تأسیسات ذخیره‌سازی گاز سراجه قم گفت: با توجه به اقلیم گرم و خشک استان قم و همچنین دشواری و محدودیت در تأمین آب ، ضمن بررسی موقعیت جغرافیایی حوزه عملیات شرکت نفت مناطق مرکزی ایران در این منطقه جهت کنترل سیلاب و ذخیره آب حاصل از بارندگی اقدام به احداث سد خاکی به‌صورت آبخیزداری نموده اسـت که با ذخیره آب باران جهت آبیاری فضای سـبز و مصارف غیر شرب استفاده خواهد شد.

سلیمانی افزود : با توجه به بارش‌های قابل‌ملاحظه بهار امسال، به میزان بیش از ۵۰۰ میلیون لیتر آب در پشت سد خاکی احداثی در این منطقه ذخیره‌شده که با تکمیل اجرای لوله‌کشی ۶ اینچ پلی‌اتیلن آبیاری فضای سبز هفت هزار اصله درخت مثمر و غیر مثمر در فضایی به میزان هفت هزار مترمربع و مصرف غیر شرب تأمین می‌شود.

سلیمانی در رابطه با میزان صرفه‌جویی حاصل از اجرای این طرح ابتکاری تصریح کرد: باوجود رعایت الگوی مصرف، هزینه حمل و آب‌بها در سال گذشته درمجموع معادل یک میلیارد و ۴۰۰ میلیون ریال بالغ گردید که در هر نوبت توسـط تانکر به طول بیش از ۴۵ کیلومتر این فاصله را طی می‌نمود. هزینه ساخت سد و اجرای بیش از دو کیلومتر لوله برابر هزینه یک سال تأمین آب موردنیاز بوده و پیش‌بینی می‌شود از سال آینده تأمین آب غیر شرب از محل همین سد و بدون هزینه باشد. بر اساس این گزارش سلیمانی درباره میزان ذخیره‌سازی گاز در منطقه عملیاتی سراجه قم اظهار داشت: با پایان دوره بازتولید سال گذشته و تأمین بخشی از گاز مصرفی هم‌وطنان عزیز در فصل سـرد سال، آماده‌سازی تأسیسات و عملیات تزریق گاز در این منطقه از ۱۲ فروردین‌ماه آغاز و تا پایان خردادماه سـال جاری به میزان ۵۹۰ میلیون مترمکعب گاز معادل ۱۰۶ درصد برنامه تکلیفی ذخیره‌شده است . برنامه تکلیفی جهت ذخیره‌سازی گاز در این مقطع زمانی ۵۵۸ میلیون مترمکعب بوده است.

مدیرکل راه و شهرسازی استان اصفهان:

توسعه بزرگراه‌های اصفهان نیازمند ۱۱ هزار میلیارد ریال اعتبار است

■ گروه سرزمین ایران
all.around.iran@jahaneghtesad.com

مدیرکل راه و شهرسـازی اسـتان اصفهان گفت: توسـعه بزرگراه‌های این استان به بیش از ۱۱ هزار میلیارد ریال اعتبار نیاز دارد.

به گزارش پایگاه خبری وزارت راه و شهرسـازی، علیرضا قاری‌قرآن مدیرکل راه و شهرسـازی اسـتان اصفهان اظهار داشـت: در دولـت دوازدهم اقدامات خوبی برای توسـعه بزرگراه‌ها در نظر گرفته شـده و سالانه ۱۵۰ تا ۲۰۰ کیلومتر بزرگراه در استان احداث و بهره‌برداری می‌شود.

وی با اشاره به اهمیت بزرگراه در حمل‌و نقل زمینی و تسهیل در تردد خودروها، ادامه داد: برای احداث هر کیلومتر بزرگراه در استان اصفهان ۳۰ تا ۳۵ میلیارد ریال اعتبار نیاز است.

مدیرکل راه و شهرسـازی استان اصفهان افزود: کلیه راه‌های اسـتان بصورت بزرگراهـی و آزادراهی و از ایمنی نسـبی برخوردار هسـتند و بعضی نقاط پرحادثه شناسایی شده هم با مشارکت این اداره کل و سـازمان راهداری وحمل ونقل جاده‌ای در حال اصلاح هستند.

وی اضافه کرد: سالانه هشت تا ۱۰ دستگاه تقاطع غیر همسطح نیز در نقاط پر حادثه اسـتان احداث و مورد بهره‌برداری قرار می‌گیرد.

علیرضا قاری‌قرآن با اشاره به اعتبارات توسعه راه‌های استان اصفهان گفت: اعتبار ابلاغی سـال ۹۸ برای توسعه راههای استان یک هزار و ۴۵۴ میلیارد ریال و اعتبار استانی نیز ۱۸۸ میلیارد ریال بود.

وی خاطرنشان کرد: سه هزار و ۶۹۰ میلیارد ریال در سال های ۹۷ و ۹۸ برای توسعه راههای استان هزینه شده است.

مدیرکل راه و شهرسازی استان اصفهان تصریح کرد: با توجه به اینکه راه‌های اسـتان ظرفیت ترافیـک موجود را ندارد و هرروز به تعداد خودرو ها نیز اضافه می‌شود، ظرفیت ساخت یـک هزار کیلومتر بزرگراه بصورت تبدیل جاده ۲ خطه به ۴ خطه وجود دارد.

۱۱ هـزار و ۵۰۰ کیلومتر راه در اسـتان اصفهان وجود دارد و بـا توجه به موقعیت ویژه جغرافیایی، به عنوان چهارراهی ترانزیتی رتبه نخسـت حمل بار و رتبه سوم حمل مسافر را در کشور داراست.

معاون برنامه‌ریزی و ی شرکت توزیع نیروی برق استان کردستان:

پیشرفت ۸۰ درصدی عملیات ساماندهی شبکه برق «پیاده‌راه فردوسی» سنندج

■ گروه سرزمین ایران
all.around.iran@jahaneghtesad.com

معاون برنامه‌ریزی و ی شـرکت توزیع نیروی برق اسـتان کردستان از پیشرفت فیزیکی ۸۰ درصدی عملیات ساماندهی شبکه برق پروژه پیاده‌راه خیابان فردوسی سنندج خبر داد و گفت: این پروژه تا یک ماه آتی نهایی خواهد شد.

بـه گزارش جهان اقتصاد به نقل از روابط عمومی شـرکت توزیع نیروی برق استان کردستان عبید علیمحمدی با اشاره به اینکه در راستای سـاماندهی و احیای عمرانی، ترافیکی، تاریخی و زیرساختی خیابان فردوسی طرح «پیاده‌راه سازی خیابان فردوسی» وارد فاز عملیاتی شد، اظهار کرد: این طرح در دو فاز «کف‌سـازی» و «مرمت سـاختمان‌های تاریخی» تعریف ماهیت شده است.

وی با ذکر اینکه طرح در هسته مرکزی شهر سنندج اجرایی می‌شود، افزود: شـرکت توزیع نیروی برق استان کردستان نیز به عنوان یکی از دستگاه‌های خدماتی در بحث عملیات اصلاح، بهینه‌سـازی و جابجایی شبکه برق خیابان فردوسی سنندج و ساماندهی این مسیر، در نخستین روزهای آغاز این پروژه، پای کار آمده و پس از مطالعات فنی و اجرایی در ۲۸ اردیبهشت، عملیات کف‌سازی وارد فاز اجرایی شد.

معاون برنامه‌ریزی و ی شـرکت توزیع نیروی برق اسـتان کردستان با بیان اینکه با هدف ساماندهی شبکه‌های موجود، جلوگیری از آسـیب تأسیسـات موجود در کنار توسعه و پیش‌بینی نیازهای آینده محدوده مرکزی شـهر، نقطه‌گذاری اصلاح شـبکه برق در این خیابان آغاز شد، گفت: با تغییر کاربری و توسـعه پیاده‌راه فردوسـی سـنندج، افزایش بار الکتریکی موجود در این نقطه شـهری پیش‌بینی شده و به همین‌خاطر شـبکه های زمینی قدیمی حذف و شبکه‌های جدید برق جایگزین خواهد شد.

وی با اذعان به اینکه عملیات اجرایی شامل حفاری یک هزار و ۸۰۰ متر کانال، سـاخت ۵۲ فقره منهـول و ۲۲ هزار متر لوله‌گذاری با لوله پلی اتیلن فشار قوی بدون فوت وقت انجام گرفت، ادامه داد: این پروژه با اعتباری بالغ بر ۷ میلیارد تومان آغاز شده که با توجه به شرایط اقتصادی کشور، امکان افزایش هزینه‌ها دور از انتظار نخواهد بود.

علیمحمـدی با اعلام اینکه همزمان با این اقدامات، شـبکه فشار متوسط و فشـار ضعیف زمینی نیز اصلاح می‌شوند، خاطرنشـان کرد: با پایان یافتن طرح، نزدیک به ۱۱۰۰ متر شبکه برق فشار متوسـط و ۵۳۰۰ متر شبکه فشار ضعیف اصلاح می‌شود.

به گفته وی یکی از پیش‌بینی‌های آتی برای تأمین برق آینده مرکز شهر سنندج ارتباط «پسـت زمینی سه راهی شهیدان نمکی» با «پست خیابان ناصر خسرو» و ارتباط «پست مرکزی » به «سـه راهی شهیدان نمکی» به سایر پست‌های فعال در این نقطه شهری است.

وی افزود: شرکت توزیع نیروی برق استان کردستان در راستای توسعه و بهبود کیفیت خدمات‌رسانی به مشترکین، اقدام به ساخت پست برق ۶۳ مگاولت آمپر «پیاده‌راه فردوسی» سنندج کرده است که با ظرفیت ۱۲۶ مگاولت آمپر، ۲ برابر ظرفیت پست قبلی است.

معاون برنامه‌ریزی و ی شـرکت توزیع نیروی برق اسـتان کردسـتان در ادامه هدف از این کار را تهیه زیر ساخت لازم جهت تأمین برق تمام مراکز تجاری مرکز شهر سنندج عنوان و ذکر کرد: با توجه به اینکه در حال حاضر برق شهر سنندج در این حوزه از طریق پسـت‌های سـنندج ۱ و ۲ و ۳ تأمین می‌شـود، با احداث پست برق سنندج ۶ به صورت همزمان و ارتباط هر ۴ منبع تغذیه‌ای، تأمین برق کل مراکز تجاری و مهم هسته مرکزی شهر میسر خواهد شد.

علیمحمدی با اشـاره به اینکه اجرای لوله‌گذاری و ساخت منهول ها در مسـیر اصلی تمام شده است، افزود: در بخش پیاده‌رو در طول روز به دلیل تردد شـهروندان با محدودیت مواجه بودیم، به همین خاطر عملیات حفاری، لوله‌گذاری، کانال‌کشـی و شن‌ریزی با حضور ۴۰ نفر از نیروهای حفار، ناظر و سـیم‌بان از ساعت ۱۱ شب تا ۶ صبح انجام گرفته و مسیر تردد عابرین در طول روز مسدود نشد.

اداره کل راه و شهرسازی استان البرز اعلام کرد:

شهرستان طالقان در مسیر توسعه

■ گروه سرزمین ایران
all.around.iran@jahaneghtesad.com

نماینده عالی دولت در استان البرز و نماینده مردم شهرستانهای طالقان ، سـاوجبلاغ و نظرآباد در مجلس شورای اسلامی در راس هیاتی ضمن بازدید از ۲ پروژه راهسـازی و کلنگ زنی ۳ پژه عمرانی پیام آور توسـعه بیشتر این شهرستان در آینده نزدیک شدند.

به گزارش سرپرستی روزنامه جهان اقتصاد در استان البرز ؛ اولین پروژه که کلنگ آن به زمین زده شد بیمارستان ۳۲ تختی طالقان بود که قرار اسـت با اعتباری بالغ بر ۴۰ میلیارد تومان و ظرف مدت دو و نیم سال ساخته شود.

سـپس اسـتاندار ضمن بازدید از عملیات بهسازی و روکش آسفالت گردنه طالقان کلنگ ساخت ستاد فرماندهی طالقان در زمینی به مساحت ۱۴۵۰ متر مربع را به زمین زد.

سومین پروژه که توسط استاندار عملیات اجرایی آن شروع شد اولین پارک جنگلی طالقان با هدف احیای بافت جنگلی بومی طالقان به مساحت ۴ هکتار بود که مقرر شد توسط شهرداری و شورای شهر طالقان اجرایی شود.

گفتنی اسـت اراضـی این پروژه ها که باعث رشـد صنعت گردشـگری در طالقان خواهد شـد توسـط اداره کل راه و شهرسازی در اختیار شهرداری طالقان قرار گرفته است.

آخرین برنامه سـفر یکروزه استاندار و هیات همراه به طالقان، بازدید از پروژه جاده جدید طالقان – هشـتگرد بود که در آن نماینده عالی دولت در استان و نماینده مردم در مجلس شورای اسلامی در جریان روند ساخت و عملیات اجرایی مسیر جدید طالقان قرار گرفتند. مدیر کل راه و شهرسـازی استان البرز در حاشیه این بازدید عنوان داشت با حمایت هیات محترم دولت در سـفر به استان البرز این پروژه دارای ردیف ملی شد و طی سالهای اخیر به پیشرفت ۸۳ درصدی رسیده است. رضایی بیان داشت با توجه به مشکلات اخیر کشور از جمله شیوع بیماری کرونا این پروژه که حائز اهمیت زیادی اسـت حتی یک روز تعطیل نشده است و پیمانکاران از هردو مسیر طالقان به سمت هشتگرد و بلعکس مشغول فعالیت اجرایی هستند.

این مقام مسئول در پایان گفت پس از افتتاح ۲ مسیر مهم ادامه بزرگراه شـهید همت و آزادراه تهران – شمال در استان البرز امیدواریم با حمایت تمام نهادهای ذیصلاح در آینده بسـیار نزدیک شاهد افتتاح مسیر زیبا و گردشگری طالقان – هشتگرد باشیم تا هموطنان عزیز به ویژه مردم شریف شهرستان طالقان با ایمنی، راحتی و صرفه اقتصادی بیشـتر از این جاده استفاده نمایند.

معاون بهره برداری و توسعه آب شرکت آب و فاضلاب استان اصفهان:

خط قرمز شرکت آبفا اصفهان کیفیت آب شرب است

■ گروه سرزمین ایران
all.around.iran@jahaneghtesad.com

معاون بهره برداری و توسـعه آب شـرکت آب و فاضلاب استان اصفهان گفت: خط قرمز شـرکت آبفا اصفهان کیفیت آب شرب است. ناصر اکبری با تاکید بر اینکه خط قرمز وزارت نیرو و شرکت آبفا، کیفیت آب شرب است، بیان داشت: تامین آب شرب و بهداشت اصفهان در سه ماهه گرم سال به سختی صورت می گیرد.

وی افزود: در ۹ ماه سـال تامین آب اصفهـان به صورت پایدار و ۱۰۰درصد از تصفیه خانه بابا شیخعلی انجام می شود، اما در سه ماه سال، از نیمه خرداد تا نیمه شهریور ماه، تامین آب شرب اصفهان در شـرایط سختی انجام می گیرد و در این شرایط برای تامین آب با کیفیت، به ناچار از منابع محلی استفاده می کنیم.

اکبری تاکید کرد: در پیک تابستان تامین آب شرب به صورت اختلاط آب چاه‌ها و تصفیه خانه بابا شیخعلی صورت می گیرد و برخی چاه های با کیفیت، با هماهنگی مرکز بهداشت، آزمایشگاه های کیفی، میکروبی و در نهایت تایید شبکه بهداشت استان، وارد مدار توزیع می گردد. معاون بهره برداری و توسعه آب شرکت آب و فاضلاب اسـتان اصفهان با تاکید بر اینکه خط قرمز وزارت نیرو و شـرکت آبفا، کیفیت آب شرب است، تاکید کرد: براساس این سیاست چاه هایی که کیفیت لازم را ندارند وارد مدار آبرسانی نمی شوند و حتی اگر یک آیتم مورد سنجش آب چاه ها مشکلی داشته باشد، چاه از مدار خارج می شود، اما ممکن است این اختلاط آب موجب تغییر در مزه آب شـود. اکبری افزود: شرکت آب و فاضلاب اصفهان در راستای تامین آب پایدار در سطح استان، همواره بر مدیریت فشار، کنترل هوشمند شبکه با استقرار سامانه تله متری و همراهی مردم در مدیریت مصرف آب تاکید دارد، خوشبختانه بعد از ۱۰ سال شرایط سخت، شرکت آب و فاضلاب استان اصف

اخبار

انتخاب پیمانکار عملیات گاز رسانی به حفره های پراکنده شهرستان خمین

پیمانکار عملیات گاز رسانی به حفره های پراکنده در سطح شهرستان خمین در کمیته مناقصات شرکت گاز استان مرکزی انتخاب شد. مرحله انتخاب پیمانکار گازرسانی به حفره های پراکنده درسطح شهرستان خمین درکمیته مناقصات شرکت گازاستان مرکزی برگزارگردید. به گزارش روابط عمومی شرکت گازاستان مرکزی گازرسانی به حفره های پراکنده درسطح شهرستان خمین درکمیته مناقصات این شرکت به مناقصه گذاشته شده و شرکت بهتاش فرآیندزرین جهت اجرای ۷۰۰مترشبکه پلی اتیلن و ۱۳۰مورد انشعاب پلی اتیلن و ۳۰موردانشعاب فلزی باقیمت پیشنهادی یک میلیاردو ۵۹۰میلیون ریال انتخاب گردید.

سرپرست جدید سازمان فرهنگی، اجتماعی و ورزشی شهرداری آمل معرفی شد

با حکم سید حمید هاشمی شهردارآمل، حسنعلی متان بعنوان سرپرست جدید سازمان فرهنگی، اجتماعی و ورزشی شهرداری آمل معارفه شد. به گزارش اداره روابط عمومی شهرداری آمل،هاشمی ضمن تقدیر از زحمات هاشم جمشید پناه،سرپرست پیشین سازمان فرهنگی، اجتماعی و ورزشی شهرداری آمل وی را بعنوان مشاور شهردار در امورفرهنگی- ورزشی شهرداری منصوب کرد. گفتنی است؛ متان پیش از این معاون سازمان عمران و بازآفرینی شهری شهرداری آمل بود.

حضور شهردار ساری در تشییع پیکر شهدای مدافع حرم

به گزارش مدیریت ارتباطات و امور بین الملل شهرداری ساری، مراسم تشییع پیکر مطهر شهید سعید کمالی و شهید علی جمشیدی از شهدای مدافع حرم با حضور حضرت آیت الله محمدی لائینی نماینده ولی فقیه در مازندران، مسئولان استانی و شهرستانی برگزار شد.
عباس رجبی شهردار ساری به همراه جمعی از مدیران مجموعه شهرداری در این مراسم حضور یافتند. گفتنی است، شهیدان سعید کمالی و علی جمشیدی در اردیبهشت ماه ۹۵ در منطقه خانطومان سوریه و در حین ماموریت توسط گروه تروریستی داعش به شهادت رسیده و پیکر مطهرشان پس از چهار سال به میهن اسلامی بازگردنده شد.

تامین پایدار آب شرب ۹۰ روستای شهرستان سمیرم

مدیر آبفای منطقه سمیرم اعلام کرد: در حال حاضر آب شرب ۹۰ روستای تحت پوشش آبفای سمیرم از طریق ۱۶ دهنه چشمه و ۳۸ فقره چاه به صورت پایدارتامین می شود و آبرسانی به هیچ روستای تحت پوشش آبفا سمیرم به صورت سیار انجام نمی گیرد. مجید صابری بیان کرد: هم اکنون از ۳۸ حلقه چاه، ۲۸ حلقه ی آن در مدار بهره برداری قرار دارد و دبی چاه ها ۱۵ لیتر در ثانیه است. وی اختلاف ارتفاع در مناطق مختلف سمیرم را تا بیش از ۲ هزار متر اعلام کرد و اظهار داشت: برای اینکه آبرسانی پایدار به تمام روستاهای تحت پوشش آبفا سمیرم در ارتفاعات مختلف انجام گیرد، ۴۸ ایستگاه پمپاژ احداث و راه اندازی شده است تا بدین ترتیب آب شرب روستاییان بدون کوچکترین وقفه ای تامین گردد. مدیر آبفای منطقه سمیرم هدر رفت آب در روستاهای سمیرم را ۴۵ درصد دانست و بیان داشت: میزان هدر رفت آب در روستاهای سمیرم بالا است و مقرر گردیده است که با اصلاح شبکه فرسوده، این رقم کاهش یابد. صابری گفت: از ابتدای سال تاکنون بیش از ۱۲ کیلومتر اصلاح شبکه فرسوده در دستور کار قرار گرفت و پیش بینی می شود در ماه های آینده با تامین اعتبارات لازم این رقم افزایش یابد. این در حالیست که در ۲ سال گذشته بیش از ۷۰ کیلومتر شبکه فرسوده آب در روستاها اصلاح و بازسازی شده اند.
وی شناسایی انشعابات غیر مجاز را نیز یکی از اولویت ها در روستاها دانست و تصریح کرد: به منظور کاهش هدر رفت آب و نیز کاهش سرانه مصرف در روستاها، شناسایی انشعابات غیر مجاز در اولویت قرار گرفته است.

برگزاری نشست خبری مدیرعامل سازمان منطقه ویژه اقتصادی پتروشیمی

نشست خبری مدیر عامل سازمان منطقه ویژه اقتصادی پتروشیمی با اصحاب رسانه در فضای تخصصی و حرفه‌ای، با حضور تعداد قابل توجهی از خبرنگاران و اصحاب رسانه شهرستان بندر ماهشهر برگزار شد.
این نشست در آستانه ۲۳مین سالگرد تاسیس منطقه ویژه اقتصادی پتروشیمی و حول مهمترین محورهای موضوعی فعالیتها و عملکرد منطقه ویژه اقتصادی پتروشیمی شکل گرفت.
ایفای نقش مسئولیت اجتماعی شرکت‌های پتروشیمی مستقر در منطقه خصوصاً در مقابله و پیشگیری از بیماری کرونا، آخرین وضعیت فاز دوم منطقه ویژه اقتصادی پتروشیمی، طرح های در دست اقدام بالادستی میان دستی و صنایع تکمیلی منطقه در آستانه جهش سوم صنعت پتروشیمی کشور و در نهایت اقدامات و فعالیت‌های حوزه کار و خدمات اشتغال منطقه ویژه از محورهای این نشست خبری بودند. در این نشست، سید امید شهیدی نیا، مدیرعامل سازمان منطقه ویژه اقتصادی پتروشیمی، با تیمی ۵ نفره از مدیران و روسای واحدهای تخصصی خود، در میان خبرنگاران حضور یافت و پاسخگوی سوالات ایشان بود.
در این مراسم، افزون بر ۲۵ خبرنگار خبرگزاری های رسمی، صدا و سیما، رادیو، روزنامه ها، پایگاهها و وب سایتهای خبری شهرستان بندرماهشهر حضور داشتند. سرپرست روابط عمومی سازمان منطقه ویژه اقتصادی پتروشیمی، گفت: ما در رویکردی جدید، در نظر داریم نشستهای رسانه ای را به صورت دوره ای و در طول سال برگزار نماییم. محسن ادیبی افزود: این روابط عمومی اعتقاد دارد ارزش اطلاع رسانی، پاسخگویی، شفاف سازی موضوعات خبری و توضیح به افکار عمومی در خصوص سوالات و ابهامات مرتبط با فعالیتهای منطقه، کمتر از اصل فعالیتها نیست. وی، خاطرنشان کرد: خبرنگاران از اجزای اصلی جریان اطلاع رسانی در جامعه هستند و تلاشهای ایشان، از طریق تبیین حقیقت به استقرار عدالت کمک می کند.
ادیبی تصریح کرد: در آغاز جهش سوم صنعت پتروشیمی، امیدواریم با تکمیل طرحهای توسعه ای، در آینده ای نزدیک شاهد شکوفایی و رونق بیشتر این صنعت ارزش آفرین در منطقه باشیم و برای نیل به این هدف، نقش رسانه ها بسیار موثر و کارآمد خواهد بود.

سیاستگذاری و تعیین اولویت های دو شهر رشت و رودسر در حوزه GIS

براساس جلسات شورای راهبری GIS شرکت مهندسی آب و فاضلاب کشور، سیاستگذاری و اولویت های دو شهر رشت و رودسر در حوزه GIS برای سالجاری تبیین شد.
مژگان امیدی معاون منابع انسانی و تحقیقات شرکت آب و فاضلاب استان گیلان با اعلام این خبر افزود: براساس نظامنامه تشکیل جلسات شورای راهبری GIS شرکت مهندسی آب و فاضلاب کشور در سال جاری و سیاست های مشخص شده در شورای راهبری، نشست هایی با مدیران امور رشت و رودسر برگزار و اولویت برنامه های اجرایی در سال جاری تبیین شد.

بیش از ۲۱ هزار کیلومتر شبکه گازدار قابل بهره برداری در گیلان

شرکت گاز استان گیلان در بهار امسال بیش از ۸۱ کیلومتر عملیات شبکه گذاری گاز را به انجام رسانده است. حسین اکبر مدیرعامل شرکت گاز استان از اجرای ۸۱ کیلومتر عملیات شبکه گذاری گاز در سه ماهه اول سال جاری در استان خبر داد و گفت: بیش از ۹۰ درصد از این میزان متعلق به گازرسانی در مناطق روستایی می باشد که نشان از توجه ویژه گاز جهت بهره مندی همه روستاییان عزیز از نعمت گاز دارد.مدیرعامل شرکت گاز استان افزود: با شبکه گذاری صورت گرفته در بهار امسال مجموع طول شبکه گاز در گیلان به حدود ۲۱ هزار و ۱۰۰ کیلومتر رسیده است.مهندس اکبر همچنین از نصب ۲ هزار و ۵۰ انشعاب گاز در سه ماهه نخست امسال در استان خبر داد و گفت: از این میزان بیش از ۷۲ درصد در مناطق روستایی و مابقی مربوط به حفرات خالی شهرها می باشد.وی با بیان اینکه با نصب این تعداد انشعاب در سال جاری، مجموع انشعابات گاز در گیلان به بیش از ۵۹۷ هزار عدد افزایش یافته است اظهار داشت: بر اساس برنامه ریزی های بعمل آمده تا پایان امسال بالغ بر ۱۴ هزار انشعاب دیگر در مناطق مختلف استان نصب خواهد شد.مدیرعامل شرکت گاز استان گیلان در خاتمه اظهار داشت: هم اکنون شبکه و انشعابات گاز به اقصی نقاط استان گسترش یافته و این مسئله لزوم نگهداری و بازرسی مستمر تاسیسات گاز را بیش از بیش ضروری می سازد.

مشکل کمبود آب بلده مرتفع شد

با اجرای یکسری اقدامات آبرسانی، مشکل کمبود آب شهر بلده نور که از معضلات اساسی مردم این منطقه طی دو دهه اخیر بود، برطرف شد. به گزارش روابط عمومی و آموزش همگانی شرکت آب و فاضلاب مازندران؛ مهندس مهدی رشیدی در گفتگویی ضمن ابراز خرسندی از رفع مشکل کمبود آب بلده اظهار داشت: این شهر ۱۳۰۰ مشترک با ٤ هزار نفر جمعیت دارد که ٤۰۰ مشترک بومی و ۹۰۰ مشترک هم غیر بومی هستند. وی افزود: به دلیل افزایش جمعیت در ایام تعطیل و پایان هفته در این منطقه توریستی، بیش از دو دهه مشکل کمبود آب در بلده وجود داشت که با تلاش کارکنان امور آب و فاضلاب شهرستان نور و رویان و تجهیز یک دهنه چشمه با آبدهی ۱۰ لیتر در ثانیه در ملابند بلده ، اجراء و اصلاح ۸۰۰ متر خط انتقال با لوله سایز ۱۱۰ همچنین ساخت اتاقک و نصب پمپ، مشکل کمبود آب این شهر برطرف شد.

واکاوی موضوع بازگشت ارز حاصل از صادرات در کمیسیون صادرات اتاق بازرگانی فارس

بانک مرکزی به صادرکنندگان اعتماد داشته باشد



■ گروه سرزمین ایران
all.around.iran@jahaneghtesad.com

عضو هیات نمایندگان و رئیس کمیسیون صادرات، واردات و گمرک اتاق بازرگانی فارس گفت: مجموعه بخش دولتی و بانک مرکزی باید به تجار واقعی که سابقه و شناسنامه دار هستند، اعتماد کند و چرخه صادرات و واردات را برای فعالیت صادر کنندگان و واردکنندگان باز کنند که در این صورت ارز نیز به کشور بازگردانده خواهد شد.
خسرو فروغان امروز در جلسه کمیسیون صادرات، واردات و گمرک این اتاق که به صورت برخط (آنلاین) برگزار شد، بیان کرد: در شرایط کنونی که اقتصاد ما به دلایل مختلفی از جمله تحریم ها و بیماری کرونا دوران ویژه ای را سپری می کند بانک مرکزی نیز مسیر را برای صادرات و فعالیت بخش خصوصی سخت کرده و مشکلات فراوانی را برای صادرکنندگان و واردکنندگان ما ایجاد کرده است.
وی افزود: تجار ما با سختی های فراوان بازارهایی را در خارج از کشور ایجاد کرده اند اما تصمیم گیرانی با صدور بخشنامه و دستورالعمل های داخلی تمام هزینه های تجار ما را از بین می برند.
فروغان اظهارداشت: بازرگانان ما برای برگشت ارز به کشور مشکلاتی دارند که مهمترین آنها قرار گرفتن ایران در لیست سیاه FATF است که به همین دلیل نقل و انتقالات بانکی و جابجایی پول برای صادرکنندگان از طریق صرافی ها با اختلال و از طریق بانک ها امکان پذیر نیست.
رئیس کمیسیون صادرات، واردات و گمرک اتاق بازرگانی فارس اضافه کرد: همچنین تعدد سامانه های ارزی و نرخ های متفاوت ارز بین بازار و سامانه نیما از دیگر مشکلات صادرکنندگان برای عرضه ارز در سامانه است.
وی با برشماری مشکلات صادرات و صادرکنندگان ادامه داد: بحث دیگر صادرکنندگان برای بازگشت ارز تهاتر است که بر اساس اعلام دولت هر صادرکننده باید در ازای صادرات خود کالا وارد کند که این موضوع نیز مشکل ساز است زیرا بسیاری از صادرکنندگان ما واردکننده نیستند.
فروغان عنوان داشت: این درحالی است که در برخی از مواقع ممکن است کالایی که صادرکننده تصمیم به واردات آن دارد در گروه صادرات او نباشد که استفاده از کارت بازرگانی دیگر و یا هر گونه اقدام در این زمینه امکان پذیر نیست لذا این موضوع زمانی درست است که به صادرکننده اجازه داده شود تا کالای خود را صادر و بر اساس نیاز بازار وارد کند.
وی تصریح کرد: دولت باید اجازه بدهد بخش خصوصی نیاز بازار را شناسایی و بر اساس آن روند صادرات و واردات روان سازی شود تا واردکنندگان بتوانند بر اساس نیاز بازار کالا و در واقع ارز وارد کشور کنند.
فروغان افزود: این درحالی است که زمانی که به واردکننده اجازه واردات کالا به صورت قانونی داده نشود افرادی تحت عنوان قاچاق سود برده و کمبود بازار را جبران می کنند که حضور کالای قاچاق در بازار نشان دهنده این است که ارز به صورت غیر قانونی از کشور خارج شده است.
وی بیان داشت: صادرات کالا مشکلات متعددی دارد که باید همه آنها رادر نظر گرفت به عنوان مثال در چند روز اخیر کشور چین به بهانه تحریم ها سختگیری هایی بر کشتیرانی ایران انجام داده اند و اجازه حرکت به کشتی های ایرانی حامل کالا را نمی دهند که رفع این مشکل نیز باید از طریق وزارت امورخارجه پیگیری شود.
عضو هیات نمایندگان اتاق بازرگانی فارس با بیان اینکه متاسفانه صادرکنندگان ما به هر جایی می روند با در بسته روبرو می شوند اظهارداشت: اگر صادرکننده اجازه صادر کردن کالای خود را داشته باشد به طور حتم به هر وسیله ای که باشد ارز خود را به کشور بازمی گرداند زیرا بخش خصوصی به دنبال ادامه دادن چرخه تولید و روند فعالیت اقتصادی خود است.
فروغان با ابراز گلایه صادرکنندگان از بخشنامه های بانک مرکزی درخصوص اعمال محدودیت ها در خصوص بازگشت ارز به کشور اضافه کرد: در موضوع بازگشت ارز به کشور دولت در ابتدا باید محل توزیع ارز ٤۲۰۰ را شناسایی و مشخص کند که چند درصد از گیرندگان این ارز بخش خصوصی واقعی بودند و چرا تاکنون ارزهای آن به کشور بازنگشته است نه اینکه بازنگرداندن ارز توسط عده ای که با حمایت های ویژه ارز دریافت کرده اند را پای همه صادرکنندگان بنویسد.
وی با اشاره به بسته تشویقی حمایتی برای صادرات ادامه داد: ارائه بسته تشویقی صادراتی نیاز به الزامات مشخصی دارد که نمی توان تمام صادرکنندگان کشور را در یک رده تعیین شده لحاظ کرد زیرا هر استان شرایط و مقتضیات خاص خود را دارد.
فروغان عنوان داشت: پیشنهاد مشخص ما در این زمینه این است که در خصوص بسته های حمایتی و تشویقی به صادرکنندگان اختیار به استان ها داده شود و مسئولان استان بتوانند بر اساس سیاست ها، زیرساخت ها، نیازها و پتانسیل های صادراتی هر استان بسته هایی تدوین و در اختیار صادرکنندگان قرار دهند تا شاهد جهش صادرات در کشور باشیم.
وی تصریح کرد: اقتصاد ما زمانی در مسیر صحیح خود قرار می گیرد که نگاه دستگاه های اقتصادی دولتی و بانک مرکزی حمایت و استفاده از حرکت بخش خصوصی در جهت پیشرفت و ارتقای کشور باشد که در این صورت بسیاری از مشکلات کشور نیز حل می شود.
هادی حنایی دیگر عضو هیات نمایندگان و نائب رئیس کمیسیون صادرات، واردات و گمرک اتاق بازرگانی فارس نیز در این جلسه گفت: بخش خصوصی در نابسامانی ارزی کشور دخیل نبوده که امروز تمام مشکلات را بر گردن بخش خصوصی می اندازند و با تصمیم های خلق الساعه و روندهای سخت گیرانه تمام زحمات بخش خصوصی را نادیده گرفته و به باد می دهند.
وی افزود: سو مدیریت دلیل اصلی بروز مشکلات در حوزه اقتصاد کشور است و تا زمانی که در تصمیم گیری ها، صدور بخشنامه های غیر کارشناسی و روند سیاست گذاری کشور تغییری احساس نشود، وضعیت کشور بهبود پیدا نمی کند.
حنایی با اشاره به موضوع واردات در قبال صادر نیز اضافه کرد: هر صادرکننده ای تخصص واردات ندارد و هر چند در واردات کالا و محصولات به کشور نیز محدودیت هایی وجود دارد که دست و پای تجار را بسته است.
سکینه سیاحی مدیر عام صندوق توسعه صادرات استان فارس هم در این جلسه گفت: دولتمردان ما باید بیش از مسایل سیاسی به مسایل اقتصادی و به ویژه صادرات بپردازند زیرا اگر صادرات پویا شود به تمام بخش های کشور نیز کمک می کند اما متاسفانه در عمل چنین باوری وجود ندارد.
وی ادامه داد: صادرات کمک به تمام بخش ها صنعت، کشاورزی و عموم مردم کشور است و اگر تمرکز کشور بر روی موضوع صادرات بشود دربسیاری از مشکلات کشور حل خواهد شد.
سیاحی با بیان اینکه صادرکنندگان ما از بهترین اقشار ما هستند اظهارداشت: اگر امروز به دلیل شرایط گلایه ای از سوی صادرکنندگان و تولیدکنندگان ما مطرح می شود با هدف دلسوزی و پیشرفت کشور است.
در این جلسه صادرکنندگان و واردکنندگان استان فارس به بیان دیدگاه های خود در خصوص بخشنامه های بانک مرکزی در خصوص بازگشت ارز حاصل از صادرات پرداختند.

رییس سازمان صنعت، معدن و تجارت اصفهان:

مجوز هفت پروانه اکتشاف معدنی برای فولاد مبارکه صادر شد

■ گروه سرزمین ایران
all.around.iran@jahaneghtesad.com

مجوز هفت فقره پروانه اکتشاف با هدف تامین مواد اولیه روز سه شنبه در آیینی با حضور رییس سازمان صنعت معدن و تجارت استان و مدیرعامل فولاد مبارکه اصفهان صادر شد.
رییس سازمان صنعت، معدن و تجارت اصفهان در این آیین گفت: پروانه اکتشاف این محدوده ها برای اولین بار در کشور به نام فولاد مبارکه صادر شد تا این شرکت بتواند کارهای اکتشافی را در بخش پلی متال و کانسارهای فلزی انجام دهد.
ایرج موفق اظهارداشت: مقدمات انجام این کار از سال گذشته با توجه به پیگیری های فولاد مبارکه فراهم شد و پهنه ای به وسعت حدود ١٤ هزار متر مربع در اختیار این شرکت قرار گرفت و هفت پروانه اکتشاف برای نقاط امید بخش صادر شد.
وی ادامه داد: فولاد مبارکه در این مرحله ٦ ماه فرصت دارد که گزارش اکتشاف های اولیه را به سازمان صنعت معدن و تجارت اصفهان ارائه کند و با قول مساعد مدیرعامل این شرکت مقرر شد که این کار تا چهار ماه آینده انجام شود و مراحل بعدی در دستور کار قرار گیرد.
رییس سازمان صنعت، معدن و تجارت اصفهان افزود: از سال گذشته تا کنون در تلاشیم تا بتوانیم سنگ آهن مورد نیاز فولاد مبارکه را تامین کنیم و در این زمینه جلسه های متعددی تشکیل شده است.
وی خاطرنشان کرد: فولاد مبارکه و ذوب آهن اصفهان قلب تپنده فولاد کشور هستند و باید این اتفاق ویژه خیلی پیش از اینها برای این مجموعه انجام می‌شد.
مدیرعامل شرکت فولاد مبارکه اصفهان گفت:با توجه به اختلالاتی که در زنجیره تکمیل مواد معدنی بوجود آمده و بخش معدن به بخش فولاد وارد شده، مشکل در تامین مواد اولیه فولاد شامل کنسانتره آهن، گندله و آهن اسفنجی ایجاد شده و به همین دلیل به سمت تامین مواد مورد نیاز در معدن رفتیم.
حمیدرضا عظیمیان افزود: با درخواست کمک از سازمان صنعت معدن و تجارت اصفهان هفت منطقه به مساحت ١٤٠ کیلومتر مربع در اختیار ما قرار گرفت و در مهلت قانونی ٦ ماهه نسبت به اکتشافات اولیه اقدام خواهیم کرد.
وی ادامه داد: در صورتیکه به مناطق امیدبخش و خوبی دست پیدا کردیم این معادن برای ادامه مسیر و بهره برداری در اختیار فولاد مبارکه قرار خواهند گرفت.
عظیمیان با اشاره به توافق خوب دیگر با رییس سازمان صنعت معدن و تجارت اصفهان داشتیم گفت: امیدواریم بتوانیم کارخانه کنسانتره در شمال اصفهان راه اندازی کنیم.
وی خاطرنشان کرد: این کارخانه می‌تواند سنگ آهن استخراجی، معادن فولاد مبارکه را مورد استفاده قرار دهد و خبر خوبی هم برای معادن کوچک محسوب می‌شود که بتوانند با استفاده از ظرفیت این کنسانتره سازی، سنگ آهن را تحویل دهند و کنسانتره تحویل بگیرند.
مدیرعامل شرکت فولاد مبارکه اصفهان اضافه کرد: راه اندازی کارخانه کنسانتره در شمال اصفهان ارزش افزوده‌ای برای معادن کوچک بخش خصوصی بدنبال خواهد داشت.
اصفهان با بیش از پنج میلیون نفر جمعیت، بیش از ۹ هزار واحد تولیدی کوچک و بزرگ با سرمایه ۲۲۱ هزار میلیارد ریال و اشتغال ۲٦۳ هزار نفر، حدود ۸٤۰ معدن در حال بهره برداری با سرمایه گذاری بیش از ۱۰ هزار میلیارد ریال و حدود ۱۸۰ هزار واحد صنفی صنعتی ترین استان کشور بشمار می‌آید.

ارسال نفت سنتزی به پالایشگاهها از طریق تأسیسات شرکت ملی مناطق نفت خیز جنوب

■ گروه سرزمین ایران
all.around.iran@jahaneghtesad.com

معاون مدیرعامل شرکت ملی نفت ایران در امور تولید از اجرای طرح مدیریت یکپارچه میعانات گازی پارس جنوبی و ارسال نفت سنتزی به پالایشگاه ها از طریق تأسیسات مناطق نفت خیز جنوب خبر داد.
مهندس فرخ علیخانی گفت: مدیریت یکپارچه میعانات گازی پارس جنوبی به منظور پایداری تولید گاز و تحقق تعهدات شرکت ملی نفت ایران به اجرا درآمده است.
وی گفت: میعانات گازی پارس جنوبی برای مصرف پالایشگاه های داخلی و پتروشیمی ها توزیع می شود ولی با توجه به حجم تولیدات آنها مازاد میعانات را باید مدیریت می کردیم که یکی از گزینه ها ترکیب آن با نفت خام و تولید نفت سنتزی برای خوراک پالایشگاه ها بالاخص پالایشگاه اصفهان بود.
مهندس علیخانی افزود: در این راستا طی یک ماه گذشته نشست های مشترکی بین شرکت ملی نفت ایران و شرکت پالایش و پخش تشکیل شد و ترکیب نوع نفتی که قرار بود خوراک پالایشگاه ها شود مشخص گردید.
وی ادامه داد: در بخش اجرا نیز تیمی متشکل از نظارت بر تولید و امور بین الملل شرکت ملی نفت ایران، شرکت ملی مناطق نفت خیز جنوب و شرکت نفت فلات قاره تشکیل شد و کار اجرا را به عهده گرفتند که مقرر شد سنتز نفت در منطقه بهرگان انجام شده و از طریق خطوط لوله مناطق نفت خیز جنوب به پالایشگاه اصفهان ارسال شود.
معاون مدیرعامل شرکت ملی نفت ایران در امور تولید گفت: این کار بزرگ در کمتر از یک ماه انجام شد و هم اکنون به یک شرایط پایداری رسیده ایم و در نظر داریم چنین اقدامی را برای پالایشگاه آبادان انجام دهیم.
وی افزود: در بازدید میدانی از زیرساخت ها و پتانسیل های مناطق نفت خیز جنوب مشخص شد که امکان ارسال نفت سنتزی برای آبادان هم فراهم است که قرار است در مدت کوتاهی به انجام برسد.
مدیرعامل شرکت ملی مناطق نفت خیز جنوب نیز در این باره اظهار داشت: بعد از طرح موضوع امکان سنجی ارسال نفت سنتزی از طریق شرکت ملی مناطق نفت خیز جنوب به سمت مقاصد پالایشگاهی در ستاد مناطق نفتخیز جنوب و شرکت های بهره برداری نفت و گاز آغاجاری و گچساران گروه های کاری تشکیل و بازدیدهای میدانی و مطالعات لازم انجام شد.
مهندس احمد محمدی گفت: به واسطه زیرساخت ها و شبکه گسترده ای از خطوط لوله جریانی به پالایشگاه ها در مناطق نفت خیز جنوب و با دانش و تلاش شبانه روزی همکاران ما، این طرح مهم در بازه زمانی کوتاه نهایی شد.
وی تصریح کرد: با هم افزایی بین گروه های کاری مناطق نفت خیز جنوب و معاونت تولید شرکت ملی نفت ایران و شرکت نفت فلات قاره، این کار به سرعت به سرانجام رسید و اکنون در شرایطی هستیم که می‌توانیم ظرفیت دریافت و ارسال نفت سنتزی به پالایشگاه ها را افزایش دهیم.
شایان ذکر است معاون مدیرعامل شرکت ملی نفت ایران در امور تولید به همراه مدیرعامل و تعدادی از مدیران شرکت ملی مناطق نفت خیز جنوب با هدف بررسی ظرفیت های مناطق نفت خیز جنوب در زمینه ارسال نفت سنتزی به پالایشگاه های کشور از برخی تاسیسات از جمله تلمبه خانه امیدیه و تلمبه خانه مایل ٤۰ ماهشهر بازدید به عمل آورد.

جلوگیری از هدررفت ۵۰۰۰ مترمکعب آب آشامیدنی در اهواز

مهار شکستگی در خط انتقال ۱۰۰۰ آب حیات

■ گروه سرزمین ایران
all.around.iran@jahaneghtesad.com

مدیر اداره آب حیات از مهار شکستگی خط انتقال ۱۰۰۰ میلیمتر اب آشامیدنی توسط کارکنان این اداره و جلوگیری از هدررفت ۵۰۰۰ مترمکعب آب در طول شبانه روز خبر داد.
محمد مهدیزاده با تاکید بر اینکه همکارانش در ٤۸ ساعت کار مستمر در گرمای ۵۰ درجه اهواز، افتخار دیگری افریدند، اظهار داشت:
با دریافت گزارش از افراد محلی مبنی بر بروز شکستگی، کنترل و بررسی دبی ورودی به مخازن اهواز و پایش خط، صحت شکستگی که توسط بیل مکانیکی و اقدام افرادی ناشناس بوجود آمده بود تأیید و پس از اعزام اکیپ و تجهیزات مورد نیاز عملیات اصلاح آغاز شد.
وی اضافه کرد: پس از حدود ۱۰۰ متر مکعب خاکبرداری توسط بیل های مکانیکی بوم بلند و ایجاد ترانشه ای بزرگ ؛ محل دقیق شکستگی شناسایی و مرحله برش خط ۱۰۰۰ میلیمتر فولادی آغاز شد. مهدیزاده با اشاره به افزایش سختی کار بعلت گرمای هوا و رعایت طرح فاصله گذاری بدلیل بیماری کرونا، تصریح کرد: پرسنل سختکوش آب حیات در این شرایط کار مونتاژ و آماده سازی قطعات جایگزین را با سرعت انجام داده وبا استفاده از توان و تجربه کارکنان و کارشناسان آب حیات و به لطف خدا با کمترین زمان ممکن شکستگی اصلاح و خدمات رسانی به حالت اولیه برگشت .
مدیر اداره آب حیات در توضیح مدت زمان اجرای عملیات بیان کرد: اگر چه این عملیات ٤۸ ساعت پی در پی ادامه داشت اما به منظور رفاه حال مشترکین محترم خاموشی تاسیسات فقط ١٦ ساعت بود و مابقی ساعات اجرای عملیات با تمهیدات کارشناسان این امور همزمان با انتقال آب صورت میگرفت .
مهدیزاده ضمن اعلام مجدد ویژگی های خط و تاسیسات آب حیات شامل ۲۲۷ کیلومتر خط انتقال به قطر ۱۰۰۰میلیمتر ؛ حوضچه های متعدد وعبور خط از مناطق شهری و روستایی از شوشتر تا آبادان و وظیفه آبرسانی به شهرهای اهواز ؛شهر رامین ؛ کارون ؛ شیرین شهر و صنایع مهم اعلام کرد ؛ کارکنان آب حیات با تمام وجود وظیفه خطیر سقایی را انجام میدهند و البته بر این وظیفه افتخار میکنند . مدیر آب حیات در پایان گفت : خط آب حیات در ورودی شهر اهواز به دو بخش کمربند غربی و شرقی تقسیم میشود که شکستگی اخیر در خط کمربند شرقی و محدوده پشت فرودگاه اهواز پیش آمده بود و با تلاش مجموعه آب حیات از هدر رفت ۵۰۰۰ مترمکعب آب در شبانه روز جلوگیری شد.

باند مسیر رفت بزرگراه شهید سلیمانی صدرا شیراز زیر بار ترافیک رفت

■ گروه سرزمین ایران
all.around.iran@jahaneghtesad.com

مدیرعامل شرکت عمران شهر جدید صدرا با بیان اینکه یک باند از بزرگراه شهید سپهبد قاسم سلیمانی بازگشایی شده، گفت: با ایمن سازی بلوار حافظ این شهر، باند رفت این طرح از امروز (هفدهم تیرماه ۹۹) زیر بار ترافیک رفت.
خلیل حاجی‌پور، بیان داشت: این پروژه که یکی از مهمترین طرح‌های زیربنایی و راهبردی شهر جدید صدراست، بر اساس مطالعات طرح جامع مصوب سال ۷٤ و به عنوان یکی از دسترسی‌های چهارگانه شهر صدرا به کلانشهر شیراز، با تاخیر بیش از ۲ دهه و باپیگیری‌های صورت گرفته در تیرماه ۱۳۹۷ کلنگ عملیات اجرایی آن زده شد.
وی افزود: طبق برنامه‌ریزی انجام گرفته، عملیات اجرایی این پروژه در قالب یک زمانبندی ۲ ساله تنظیم شد که بعد از شروع عملیات اجرایی، مهمترین چالش و مساله پروژه، موضوع معارضان ملکی، حقوقی و تاسیساتی بود که دانشکده کشاورزی دانشگاه شیراز، اداره اوقاف و امور خیریه به عنوان متولی موقوفه زالی، راه آهن استان فارس، محیط زیست و اداره پارک ملی بمو، سازمان آب منطقه‌ای و معارضان محلی، پی در پی موجب توقف پروژه، کُندی عملیات اجرایی، باز طراحی مسیر در مقاطعی از پروژه و مشکلات مختلفی در ۲ سال گذشته شدند.
مدیرعامل شرکت عمران شهر جدید صدرا اضافه کرد: با همکاری و هم‌افزایی دستگاه‌های مختلف اجرایی استان فارس، عملیات اجرایی پروژه به پیش رفت و در اسفند ۹۸ باند رفت بزرگراه آماده بازگشایی بود که بنا به دلایلی از جمله شیوع بیماری کرونا، ملاحظات پلیس راه استان و شورای ترافیک در مورد ضرورت بازگشایی هر ۲ باند رفت و برگشت عملا امکان بهره‌برداری از پروژه میسر نشده و امروز (سه‌شنبه) شاهد به زیر بار ترافیک رفتن باند (صدرا به شیراز) در بزرگراه شهید سلیمانی بودیم.
به گفته حاجی‌پور، محل تقاطع بزرگراه با محور شیراز- مرودشت به دلیل عدم صدور مجوز از سوی سازمان آب منطقه‌ای به دلیل تلاقی با خط انتقال آب از سد درودزن به شیراز در چند مرحله بازطراحی شد و تغییر پیدا کرد اما در نهایت طرح نهایی در اوایل سال ۹۹ به تصویب شورای ترافیک استان رسید و به پیمانکار ذی‌ربط ابلاغ شد که هم اکنون عملیات اجرایی در محل تقاطع در حال انجام است.
وی اظهار داشت: در صورتی که همکاری و هماهنگی‌های لازم با شرکت عمران شهر جدید صدرا صورت پذیرد تا اوایل مهرماه ۹۹ کل پروژه به بهره‌برداری خواهد رسید و بدون تردید با افتتاح کامل این طرح و سایر پروژه‌های در دست اجرا و آماده اجرا، شتاب توسعه شهر صدرا دو چندان خواهد شد.
حاجی‌پور ادامه داد: بزرگراه شهید قاسم سلیمانی به طول ۵.۵ کیلومتر و عرض ۳۰ متر با اعتباری افزون بر ٤۲۰ میلیارد ریال از محل منابع داخلی شرکت عمران شهر جدید صدرا ساخته شده است.
شهر جدید صدرا که در دهه هفتاد برای اسکان سرریز جمعیت کلانشهر شیراز احداث شد، در فاصله ۲۰ کیلومتری شمال غربی شیراز قرار دارد.

اخبار

ضد عفونی مستمر ایستگاه های تاکسی و اتوبوس شهر رباط کریم

به گزارش اداره روابط عمومی و امور بین الملل شـــهرداری و شورای اسلامی شهر رباط کریم؛ امیرحسین مصور از شستشوی ایستگاههای تاکسی و اتوبوس و توقفگاه مسافران توسط سازمان مدیریت حمل و نقل شهرداری رباط کریم خبر داد.

رییس سازمان مدیریت حمل و نقل متذکر شد: بنا به دستور مهندس اصغر پارسا شهردار محترم رباط کریم و اجرای دستورالعمل های بهداشتی، همه مسافران و دست اندرکاران حمل و نقل به منظور حفظ سلامت جامعه ملزم به استفاده از ماسک میباشند.

افتتاح سوله انبار مرکزی شرکت گاز استان ایلام

افتتاح سوله انبار مرکزی شرکت گاز استان ایلام به گزارش روابط عمومی شرکت گاز استان ایلام ؛ عباس شمس اللهی مدیر عامل شرکت گاز استان در مراسم افتتاح سوله انبار مرکزی شرکت گاز اســتان گفت: این سوله با ۱۵۰۰ متر مربع مساحت جهت نگهداری اقلام پلاستیکی ، مواد قابل اشتعال ،کنتورهای گاز و ایستگاههای گاز خریداری شده تعبیه گردیده است که برای افزایش کاربری آن در آینده ، قابلیت نصب جرثقیل سقفی و دیوار چینی نیز در طراحی آن مد نظر قرار گرفته است. وی میزان اعتبار هزینه شده برای احداث آن ۱۴ میلیارد ریال بوده که در مدت ۹ ماه اجرا گردیده است. شمس اللهی افزود : با توجه به موقعیت قرار گیری این سوله در آینده می توان معادل ۴۸۰متر مربع پنل خورشیدی نیز روی سقف آن طراحی و نصب نمود و برق مصرفی و اضطراری مجموعه انبار مرکزی شرکت را تأمین نمود که در مبحث پدافند غیر عامل و منبع دوم تأمین انرژی و نیز در مصرف و هزینه برق انبار نیز صرفه جویی خواهد شـد. وی با بیان اینکه نگهداری اقلام مذکور در فضای باز انبار مرکزی در سالیان گذشته از ایرادات سازمان حسابرسی بوده که با احداث این ســوله ،علاوه بر جلوگیری از فرسایش اقلام کم مصرف و قابل اشتعال ،احداث این سوله از دارائی های با ارزش افزوده زیاد برای شرکت تبدیل شده است.

پیشرفت ۵۰ درصدی عملیات ساخت مخزن ۱۵ هزار متر مکعبی شهر یزد

معاون مهندسی و توسعه شرکت آبفا از پیشرفت ۵۰ درصدی عملیات ساخت مخزن ۱۵ هزار متر مکعبی شهر یزد خبر داد .

به گزارش روابط عمومی شرکت آب و فاضلاب استان یزد: عباسعلی فریمانی گفت: عملیات ساخت مخزن مذکور با هدف ذخیره سازی و تامین فشار آب در حال ساخت است.

فریمانی اظهارداشت: این مخزن که نقش بســیار مهمی در تامین ذخیره آب شرب یزد دارد با هزینه ای بالغ بر ۱۱۰ میلیارد ریال از محل اعتبارات داخلی و تبصره ۳ در حال ساخت می باشد. با بهره برداری از مخزن مذکور حجم مخازن آب شهر یزد به ۱۰۷ هزار متر مکعب می رسد و بخشی از نیاز آب شهر را در بازه های زمانی حساس برطرف می کند.

۹۹ درصدنقاط شهری و روستایی شهرستان هندیجان تحت پوشش گاز طبیعی قرار گرفته اند

علی اکبر نکونام مدیر بهره برداری شرکت گاز استان خوزستان در آیین معارفه رییس جدید اداره گاز شهرستان هندیجان اظهار داشت: توسعه گازرسانی به تمام نقاط شهری در هندیجان و زهره صورتگرفته به طوری که بیش از ۹۹ درصد نقاط این دو شهر از نعمت گاز طبیعی برخوردار شـده اند و یک درصد باقی مانده یا نقاط جدید و نوسـاز بوده و یا نقاط فاقد مجوزات لازم از شهرداری و اداره راه و شهرسازی می باشند که امید داریم با پوشش ۱۰۰ درصدی ، یک درصد باقی مانده شهر نیز از نعمت گاز برخوردار شوند.

وی در ادامه افزود:توسعه گازرسانی به تمامی روستاهای شهرستان انجام شده و در حال حاضر ۱۰۰ درصد روستاهای شهرستان از نعمت گاز طبیعی برخوردار گردیده است. علی اکبر نکونام شرایط شهرستان هندیجان را شرایطی مناسب و مستعد برای سرمایه گذاری دانست و ابراز داشت: امیدداریم با فراهم شدن زیرساخت ها و ایجاد خطوط گازرسانی به صنایع ، پوشش و فرصتی مناسب جهت اشتغال زایی و شکوفایی صنعت در کنار بندر هندیجان برای جوانان فراهم گردد .مدیر بهره برداری شرکت گاز استان خوزستان در ادامه ضمن آرزوی موفقیت روز افزون برای مهندس دنیاری که به سمت رییس اداره گاز شهرستان هندیجان منصوب گردیده از زحمات و تلاشهای صادقانه مهندس قنواتی رییس پیشین اداره مذکور مراتب تشکر و قدردانی نمود در ادامه نیز فرماندار شهرستان هندیجان ،شرکت گاز استان خوزستان را دستگاهی پیشرو و پیشتاز در ارایه خدمات رسانی به مردم معرفی نمودند و مراتب سپاس و قدردانی خویش را از مهندس ابولپور مدیر عامل و کارکنان خدوم ایشان اعلام و ابراز نمود.

جاده جدید الاحداث شهرک سفیدار بازگشایی شد

به گزارش اداره روابط عمومی و امور بین الملل شهرداری و شورای اسلامی شهر رباط کریم؛ صبح امروز جاده رباط کریم به سفیدار با حضور معاونت عمرانی فرمانداری رباط کریم، شهردار منطقه دو ســفیدار، معاون حمل و نقل شهرداری رباط کریم و معاون رئیس پلیس راهور رباط کریم بازگشایی شد.

معاون حمل و نقل شهرداری رباط کریم در حاشیه این مراسم گفت: مسیر فوق به صورت یک طرفه ازسمت رباط کریم به سمت شهرک سفیدار بازگشایی شد که شهروندان محترم میتوانند به مقصد سفیدار از این مسیر تردد نمایند.

در ادامه این مراسم شهردار ناحیه سفیدار نیز اظهار داشت: مسئولین امر در تلاش هستند تا لاین مخالف این مســیر نیز بزودی بازگشایی شود لذا از شهروندان محترم تقاضا داریم تا بازگشایی مسیر مخالف به یکطرفه بودن جاده توجه فرمایند و در جهت خلاف حرکت نکنند چرا که حادثه هیچوقت خبر نمی کند.

مدیر کل تامین اجتماعی فارس:

افزایش مجدد حقوق بازنشستگان ازاول مرداد

مدیرکل تامین اجتماعی فارس گفت : با اجرای طرح متناسب سازی ،حقوق بازنشستگان مجددا افزایش می یابد.

ابراهیم کشــاورز با اشاره به مصوبه دولت مبنی بر واگذاری معادل ۳۲ هزار میلیارد تومان سهام شرکت های دولتی گفت: با واگذاری این سهام به سازمان تامین اجتماعی بابت تادیه دیون دولت، این امکان برای این سازمان فراهم می شود تا متناسب سازی حقوق بازنشستگان را انجام دهد.

وی با اشاره به مفهوم متناسب سازی بیان داشت :متناسب سازی به این مفهوم است که غیر از افزایش سنواتی که در ابتدای سال داشتیم و در خرداد اعمال کردیم، متناسب با میزان دریافتی فعلی افراد بازنشسته و سنوات خدمتشان افزایش دوباره حقوق را داشته باشیم.

مدیرکل تامین اجتماعی فارس با اشاره به اینکه بازنشستگان این سازمان در استان فارس دویست هزار نفر هستند، گفت: با اجرایی شدن این موضوع، پرداخت حقوق ماهانه مستمری بگیران این سازمان از ۴۰۰ تا ۸۰۰ هزار تومان اضافه خواهد شد.

کشــاورز همچنین از آغــاز واریز حقوق تیرمــاه و مابه‌التفاوت‌های فروردین و اردیبهشــت مستمری‌بگیران تامین‌اجتماعی خبرداد و گفت: مستمری‌بگیران و بازنشستگان حقوق تیرماه خود را همراه با مابه التفاوت حقوق ماه‌های فروردین و اردیبهشت‌ماه خود دریافت خواهند کرد.

به همت متخصصان توانمند ایرانی

تعمیرات اساسی واحد تثبیت مایعات گازی پالایشگاه گاز سرخون به اتمام رسید

به همت متخصصان توانمند تعمیرات اساسی واحد تثبیت مایعات گازی پالایشگاه گاز سرخون با موفقیت کامل به اتمام رسید.

مهندس محمدحسین نوروزی مدیرعامل شرکت پالایش گاز سرخون و قشم ازاتمام تعمیرات اساسی واحد تثبیت مایعات گازی (Unit ۷۰۰) به همت متخصصان توانمند این شرکت خبر داد.

به گزارش روابط عمومی این شرکت مهندس محمد حسین نوروزی عنوان کرد: برنامه ریزی های منســجم و دقیق برای رعایت مسائل بهداشتی در زمان عملیات تعمیرات اساسی یکی از مهمترین شاخص های عملیاتی در این بازه زمانی است.

وی خاطر نشان کرد: خوشبختانه همه تمهیدات لازم هنگام تعمیرات اساسی رعایت شده است. از جمله این اقدامات کاهش دســتورکارهای غیر ضروری و قابل انتقال به سال آینده ، کاهش جذب نفرات، تست کامل و ارائه گواهی سلامت کلیه نفرات دخیل در تعمیرات اساسی، تامین اقلام بهداشتی مورد نیاز، رعایت فاصله گذاری اجتماعی ، حضور ناظر ایمنی جهت نظارت کامل بر محل کار، ضد عفونی منظم محل استقرار و ابزار آلات مورد استفاده و... می توان نام برد .

مهندس نوروزی ادامه داد : تعمیرات اساســی واحد تثبیت مایعات گازی از واحدهای موثر بر تولید می‌باشد و این دوره از تعمیرات اساسی با همت و تلاش متخصصان و کارکنان توانمند این شرکت با رعایت تمام پروتکل های بهداشتی ابلاغی از ستاد ملی گاز ایران زودتر از مدت زمان برنامه‌ریزی شده به اتمام رسیده است.

ایشان در پایان از زحمات کلیه کارکنان شرکتی و پیمانکاری به خصوص واحدهای تعمیرات، بهره‌برداری، بازرســی فنی، معاونت مهندســی و توسعه، HSE، حمل و نقل، کالا و همچنین حراست و پشتیبانی تقدیر و تشکر نمود.

در مجامع عمومی شرکتهای سرمایه گذاری توسعهٔ معادن و فلزات و گل گهر؛

شناسایی حدود ۱۵۰۰ میلیارد تومان سود نقدی برای فولاد مبارکه

■ گروه سرزمین ایران
all.around.iran@jahaneghtesad.com

در جریــان برگــزاری مجمع عمومی عادی ســالانهٔ شــرکت ســرمایه‌گذاری توســعهٔ معادن و فلزات بیش از هزار میلیارد تومان ســود نقدی و در مجمع عمومی عادی ســالانهٔ شرکت معدنــی و صنعتی گلگهر نیز بیش از ٤٤٠ میلیارد تومان ســود سرمایه‌گذاری برای فولاد مبارکه شناسایی شد.

مرتضی شبانی، مدیر امور مجامع شرکت فولاد مبارکه با اعلام این خبر افزود: در مجمع عمومی عادی ســالانهٔ شرکت گلگهر سیرجان که روز دوشنبه ١٦ تیرماه در محل همایش های سالن وزارت کشور برگزار شد، ضمن تقسیم ۹۰ تومان سود به ازای هر سهم، مبلغ ٤٤٠ میلیارد تومان سود سرمایه‌گذاری نیز برای فولاد مبارکه شناسایی شد.

وی گفت: در این مجمع پس از انتخاب هیئت رئیســه، در ابتدا ملارحمان مدیرعامل شرکت، گزارش عملکرد شرکت از رشد ۳ درصدی تولید کنســانتره (۱۵ میلیون تن) در سال ۹۸ و رشد ٤ درصدی تولید گندله (۱۲ میلیون تن) را ارائه کرد و همچنین از کســب رتبهٔ اول در تولید کنســانتره و گندله توسط شرکت معدنی گلگهر خبر داد.

شبانی با اشاره به جایگاه ویژهٔ این شرکت در تولید محصولات معدنی در کشــور گفت: این شــرکت در سال ۹۸ مبلغ ۸ هزار میلیارد تومان در طرحهای توســعهٔ شرکت سرمایه‌گذاری کرده و انتظار میرود این مبلغ در سال ۹۹ تا دو برابر افزایش یابد.

مدیر امور مجامع شرکت فولاد مبارکه با تأکید بر اینکه فولاد مبارکه با داشتن ۱۰ درصد ســهام این شرکت یکی از کرسی‌های هیئت مدیرهٔ آن را در اختیار دارد، گفت: از مبلغ ١٣٤ تومان سود خالص هر سهم این شرکت، مبلغ ۹۰ تومان سود نقدی تقسیم و مقرر شد پرداخت سود نقدی به سهامداران حقیقی در اسرع وقت و کمتر از یک ماه آینده پرداخت شود.

گفتنی اســت این مجمع در خاتمه با انتخاب مؤسسهٔ حسابرسی بهراد مشار به عنوان حســابرس اصلی و روزنامهٔ دنیای اقتصاد به عنوان روزنامهٔ کثیرالانتشار به کار خود پایان داد.



شناسایی بیش از هزار میلیارد تومان سود نقدی در مجمع عمومی عادی سالانهٔ شرکت سرمایه‌گذاری توسعهٔ معادن و فلزات

به گزارش خبرنگار فولاد، مجمع عمومی عادی ســالانهٔ شــرکت سرمایه گذاری توسعهٔ معادن و فلزات نیز روز پنجشنبه ۱۹ تیرماه با حضور بیش از ۷۵ درصد از ســهامداران در سالن تلاش تهران برگزار شد.

در مجمع عمومی عادی سالانهٔ شرکت گلگهر سیرجان که روز دوشنبه ١٦ تیرماه در محل همایش های سالن وزارت کشور برگزار شد، ضمن تقسیم ۹۰ تومان سود به ازای هر سهم، مبلغ ٤٤٠ میلیارد تومان سود سرمایه‌گذاری نیز برای فولاد مبارکه شناسایی شد

در این مجمع که ریاســت آن را رضا یزدخواستی از طرف شرکت فولاد مبارکه بر عهده داشت، پس از ارائهٔ گزارش مبسوط از فعالیت هیئت مدیره توســط دکتر الستی، مدیرعامل این شرکت، و قرائت گزارش حسابرس، صورتهای مالی آن به تصویب رسید.

بنابر تصمیمات این مجمع، از ۷۱۱ ریال ســود هر سهم مبلغ ٦۰۰ ریال سود نقدی بین سهامداران توزیع شد که با توجه به مالکیت ٤١ درصدی شرکت فولاد مبارکه در این شرکت، بیش از هزار میلیارد تومان سود نقدی در حسابهای شرکت فولاد مبارکه شناسایی شد.

گفتنی است در سال ۹۸ از محل سود نقدی شرکتهای سرمایه‌پذیر بیش از ۲ هزار و ۵۰۰ میلیارد تومان ســود نقدی شناسایی شده است که حدود ۱۲۰ ریال به ایپیاس شرکت اضافه میکند.

همچنین قابل ذکر است درآمد شرکت سرمایه‌گذاری توسعهٔ معادن و فلزات از بابت ســرمایه‌گذاری در سایر شرکتها از ۲ هزار و ۵۳ میلیارد تومان به۲ هــزار و ۷۱۰ میلیارد افزایش یافت. همچنین با توجه به رشد بازده شرکتهای زیرمجموعهٔ شرکت توسعهٔ معادن و فلزات ،سهام این شرکت از سال گذشته تا تاریخ برگزاری مجمع حدود ٤٧٦ درصد رشــد قیمت داشته که این موضوع خبر بسیار خوبی برای سهامداران این شرکت است.

برخورد جرثقیل با شبکه برق در مسجدسلیمان

از قطع برق تاسیسات آبرسانی ۷۰ روستا جلوگیری شد

■ گروه سرزمین ایران
all.around.iran@jahaneghtesad.com

برخورد شــدید جرثقیل حامل بار ترافیکی بزرگ، با شــبکه برق روستایی در جاده مسجدسلیمان-لالی ۵۰۰میلیون تومان خسارت به بار آورد.

مصطفی احمدپور مدیریت توزیع برق مسجدسلیمان با اعلام این خبــر گفت، با اقدام فوری و انتقال بار از ســایر نقاط، از قطع برق تاسیسات آبرسانی ۷۰ روستا در این منطقه پیشگیری شد.

وی افزود، جرثقیل حامل بار ترافیکی در جاده لالی مسجدسلیمان با شــبکه تامین کننده برق مناطق روستایی و همچنین تاسیسات آبرسانی ۷۰ روستای این منطقه برخورد کرد و علاوه بر خسارات سنگین باعث آسیب جدی به حدود ۱۰ پایه برق شده به گونه ای که لازم است تا پایه های آسیب دیده به صورت کامل تعویض شوند.

مدیریت توزیع برق مسجد سلیمان با اشاره به اینکه کار جمع آوری شبکه آســیب دیده و احداث شبکه جدید با توجه به کوهستانی بودن منطقه دشــوار و زمان بر می باشــد ادامه داد، روستاهای پره زرد، پر نوشته و دهگه بزرگ و کوچک به صورت مستقیم از این حادثه دچار نوسان و قطعی موقتی برق شدند و تامین برق تاسیسات آبرســانی ۷۰ روســتا به مخاطره جدی افتاد که با سرعت عمل و تدابیر فنی و تخصصی انجام شده از این اتفاق ناخوشایند جلوگیری گردید.

احمدپور تصریح کرد، درحال حاضر شــرایط و وضعیت برق در تمامی مناطق عادی است و گروه های عملیاتی مشغول کار طراحی شبکه های جدید هستند تا جایگزین شبکه آسیب دیده شود.

براســاس این گزارش برآوردهای اولیه حاکی از خســارت ۵۰۰ میلیون تومانی به شبکه های برق روستایی مسجدسلیمان می باشد که احتمال افزایش خسارت وجود دارد.

نخستین پروژه تاسیسات فاضلاب روستایی استان اصفهان در خمینی شهر

■ گروه سرزمین ایران
all.around.iran@jahaneghtesad.com

مدیر عامل شرکت آبفا اســتان اصفهان با اشاره به اجرای اولین طرح فاضلاب روســتایی پس از یکپارچه ســازی شرکت های آبفای شهری و روستایی، در استان اصفهان گفت: نخستین پروژه تاسیسات فاضلاب استان، در روستای تیرانچی شهرستان خمینی شهر تا دو ماه آینده عملیاتی می شود.

هاشــم امینی افزود: مطالعات اولیه و نقشه های اجرایی سیستم فاضلاب روســتای تیرانچی تهیه شــده و این پروژه با اعتباری بالغ بر ۲/۵ میلیارد تومان، با هدف بهره مندی ســاکنان روستای تیرانچی از خدمات شبکه فاضلاب اجرایی می گردد، گفتنی است در ابتدای امر، با تخصیص اعتبــارات جاری، اجرای ۵ کیلومتر از ۱۸ کیلومتر فاضلاب این روســتا عملیاتی می گردد . رییس هیات مدیره آبفا استان اصفهان با اشاره به دلیل اجرای تاسیسات فاضلاب در روستای تیرانچی تصریح کرد: روستای تیرانچی از جمله روســتاهایی به شــمار می آید که از یک طرف به خمینی شهر و از سوی دیگر به شهر کوشک چسبیده است و مجاورت این روستا به شهر ها یکی از دلایل اجرای تاسیسات فاضلاب در این منطقه است.

وی با بیان اینکه هم اکنون ۱۶۲۰ فقره انشــعاب آب به مشترکین در روستای تیرانچی واگذار گردیده است اعلام کرد: جمعیت این روستا بالغ بر ۳۵۰۰ نفر است و با اجرای تاسیسات فاضلاب در آینده، به متقاضیان، انشعاب فاضلاب واگذار می شود. هاشم امینی با بیان اینکه روستای تیرانچی تحت پوشش طرح آبرسانی اصفهان بزرگ اســت اظهار داشــت: با همکاری فرمانداری و شهرداری خمینی شــهر، منابع و ســرمایه لازم برای پروژه اصلاح شبکه آبرســانی به منظور حل مشکل کم آبی و افت فشار آب، جذب شده اســت. مدیر عامل شرکت آبفا استان اصفهان اظهار داشت: افت فشار آب ناشی از افزایش مصرف آب در تابستان و همچنین رعایت پروتکل‌های بهداشتی در مبارزه با کرونا است. از مصرف کنندگان انتظار داریم با توجه به مصرف بالای آب در تابســتان و کمبود منابع آبی کشــور و با در نظرگرفتن موازین بهداشتی با حداکثر مدیریت در مصرف آب، به گذر از این بحران کمک کنند.

خاموشی در کمین؛ رکورد مصرف تاریخ صنعت برق خوزستان شکسته شد

■ گروه سرزمین ایران
all.around.iran@jahaneghtesad.com

مدیرعامل شرکت برق منطقه ای خوزستان با بیان اینکه رکورد مصرف تاریخ صنعت برق خوزستان شکسته شد؛ گفت: اگر مصرف برق بر همین منوال ادامه داشته باشد خاموشی اجتناب ناپذیر خواهد بود.

محمود دشت بزرگ اظهار کرد: در ۲۴ ساعت گذشته شبکه برق رشــد بیش از هشــت درصد را تجربه کرده و رکورد جدیدی در تاریخ صنعت برق ثبت کرده است.

وی بیان کرد: روز شــنبه هفته جاری (۲۱ تیر) اوج مصرف برق به ۸ هزار و ۳۷۸ مگاوات رسید و از رکورد قبلی صنعت برق در سال ۹۶ با مصرف ۸ هزار و ۲۲۰ مگاوات عبور کرد.

مدیرعامل شرکت برق منطقه ای خوزستان این رشد مصرف را باعث وارد شدن شوک به تجهیزات دانست و افزود: علی رغم ظرفیت ســازی های صورت گرفتــه که تاکنون باعث پایداری شــبکه شده است باید بدانیم اگر رشد مصرف برق از یک قاعده معقول پیروی نکند و چنین شتابان باشد باعث بارگیری بیشتر از تجهیزات و فشار به آنها و خاموشی ناخواسته خواهد شد.

دشت بزرگ با اشاره به ثبت دمای بالای ۵۰ درجه و افزایش رطوبت در برخی از نقاط استان و استمرار آن در روزهای آتی؛ تصریح کرد: اگر در ســاعت های اوج بار، مدیریت مصرف صورت نگیرد به ازای هر درجه دما که از ۴۷ عبور کند افزایش بار قابل ملاحظه ای در شــبکه صورت خواهد گرفت و این افزایش بار آسیب زا و حادثه ساز خواهد بود.

وی افزود: برای چند روز پیاپی مصرف برق بیشتر از ۸ هزار مگاوات است و تجهیزات در حداکثر بارگیری هستند و این تداوم و ماندگاری افزایش بار؛ خود خطر دیگری برای شبکه اســت. مدیرعامل شــرکت برق منطقه ای خوزستان گفت: مشــترکین در روزهای که دما افزایش پیدا می کند همکاری بیشتری با صنعت برق داشته باشند و با کاهش مصارف غیر ضروری و کم کردن بار سرمایشــی منازل خود، به پایداری شبکه کمک کنند.

در راستای ارج نهادن به تعهد و تعلق سازمانی و قدردانی از تلاش جمعی کارگران انجام شد

تقدیر از کارگران نمونه به عنوان ارکان اصلی و پیشگامان جهش تولید

■ گروه سرزمین ایران
all.around.iran@jahaneghtesad.com

طی مراسمی با حضور جمعی از مدیران ارشد شرکت پالایش گاز شهید هاشمی نژاد مراســم تجلیل از کارگران نمونه سال ۱۳۹۸ با فاصله گذاری اجتماعی و به صورت ویدئو کنفرانس برگزار شد.

به گزارش جهان اقتصاد به نقل از روابط عمومی شــرکت پالایش گاز شهید هاشمی نژاد، سید مجید منبتی در مراسم تقدیر از کارگران نمونه این مجتمع گازی طی سخنانی به اهمیت جایگاه کارگران در صنایع کشور به خصوص صنعت عظیم نفت و گاز پرداخت و گفت: کارگران همواره در تحقق اهداف نظام جمهوری اسلامی، آبادانی و پیشرفت اقتصادی کشور نقش غیرقابل انکاری دارند و ارکان اصلی رونق تولید و پیشگامان جهش تولید در بازار کسب و کار هستند.

وی اظهار داشــت: توسعه کشور در گرو مسئولیت پذیری و تعهد کارگران اســت و حرکت چرخه کار و تلاش بــا نیروی توانمند کارگری معنا پیدا می کند و این عزیزان نقش بسزایی در زمینه تولید، روش و بهبود تولید، سرمایه گذاری، بازار کسب و کار و مواد اولیه دارند.

مهندس منبتی تصریح کرد: کارگران این تلاشگران بی ادعای عرصه تولید گاز طبیعی در پالایشــگاه خانگیران منشا خدمات بزرگی به هزاران مشترک خانگی و صنایع هستند و موفقیت های کسب شده در تمامی حوزه ها طول ســالیان گذشته، مرهون زحمات و تلاش های کلیه کارکنان و کارگران در این مجتمع گازی است.

این مقام مسئول اضافه کرد: وجود ذخایر عظیم خدادادی در دل زمین و وجود تاسیسات پالایشگاهی فرصت اشتغال و کسب و کار برای تعداد دو هزار نفر و کسب روزی حلال در این منطقه را بوجود آورده است که از این بابت باید شکرگزار خداوند متعال باشیم.

مدیرعامل شــرکت پالایش گاز شهید هاشــمی نژاد همچنین به وضعیت شیوع کرونا اشاره کرده و خاطر نشان نمود: خوشبختانه با تدابیر اندیشیده شده، تصمیمات مهمی در زمینه جلوگیری از شیوع و فراگیــری ویروس، حفظ فاصله گذاری اجتماعی، رعایت موارد بهداشــتی از جمله ضدعفونی سایت عملیاتی و واحدهای اداری، ضدعفونی معابر شهرســتان ، روســتاهای پیرامون و مجتمع های مسکونی و همچنین توزیع ماسک در بین کارکنان انجام شد.

وی در ادامه رعایت موارد بهداشــتی از سوی کارکنان در خارج از مجموعه را مورد تاکید قرار داد و گفت: شــرایط بحرانی کشور در مواجهه با بیماری کرونا می طلبد که همه ما در سطح جامعه و هنگام مراجعه به بازار برای تامین مایحتاج زندگی، کلیه موارد بهداشتی را رعایت نماییم و پشتیبان مدافعان سلامت و کادر پزشکی در مراکز درمانی و بیمارستانی باشیم.

این مقام مسئول در پایان یادآور شد: جنگ امروز مسئله اقتصاد است و ما باید در دفاع از سنگر اقتصادی به بیانات حضرت آقا در حوزه اقتصاد مقاومتی و جهش تولید توجه نماییم تا منویات مقام معظم رهبری محقق گردد و در این مسیر قدم برداریم.

مدیرعامل شرکت نفت مناطق مرکزی ایران در آیین معارفه فرمانده پایگاه بسیج حضرت ولیعصر (عج) مطرح کرد؛

ایمان، عزم جدی و اراده راسخ شرط موفقیت در حوزه فعالیت بسیج

■ گروه سرزمین ایران
all.around.iran@jahaneghtesad.com

مدیرعامل شرکت نفت مناطق مرکزی ایران در جلسه معارفه فرمانده پایگاه حضرت ولیعصر (عج) این شــرکت ، با اشــاره به وسعت جغرافیایی و تنوع فرهنگی مجموعه تحت پوشــش این شرکت ، عزم جدی ، اراده راسخ و توکل به خداوند شرط موفقیت در پایگاه مقاومت بسیج است .

مهندس رامین حاتمی در این جلسه که با حضور دکتر فلاح فرمانده بسیج وزارت نفت ، مدیران و جمعی از اعضای بسیج شرکت ملی نفت ایران برگزار شد، با تبریک هفته عفاف و حجاب به‌عنوان تجلی آگاهی و کلیدواژه معرفت عملی دین و نماد شناسایی انسان مؤمن اظهار داشت : ملت شریف ایران اسلامی در طی حیات پربار انقلاب اسلامی ، سختی‌ها ، مرارت‌ها و حماسه‌های بسیاری از سر گذرانده و در این مسیر باثبات عقیده بر حفظ آرمانهای انقلاب اسلامی ماندگار بوده‌اند که مرهون ایثار ، خودبــاوری ، آگاهی و ولایتمداری آحاد مردم به‌خصوص حضور پرشور و انقلابی جوانان ، در عرصه‌های مختلف است .

وی افزود : به پشــتوانه همین روحیه ایثار و مقاومت جوانان ، نهال انقلاب نشو و نما داشته و به تناوری و بالندگی رسیده است .

مهندس حاتمی با تقدیر از فرمانده ســابق پایگاه بســیج حضرت ولیعصر (عج) شرکت ، تصریح کرد : مهندس فرشاد ابوالحسنی از نیروهای فعال و مخلص شرکت به شمار می‌رود که باوجود سختی کار در اداره حفاری ، مسئولیت خود به‌عنوان فرمانده پایگاه مقاومت بسیج حضرت ولیعصر (عج) را به شایستگی به انجام رسانده و در بحران‌ها و بلایای طبیعی چند ســال اخیر ازجمله زلزله ، ســیل و بیماری کوید ۱۹ در صف خدمت‌رسانی به مناطق و حوزه فعالیت این شرکت بوده است و نیروهای بسیج با عملکرد خود به وظایف انسانی خود عمل نموده‌اند .

مهندس حاتمی با اشاره به حضور مهندس علیرضا عیدک زاده در کسوت سرپرست پایگاه بسیج حضرت ولیعصر (عج) تصریح کرد : مهندس عیدک زاده که از نیروهای بسیجی و شناخته‌شده اند باوجود ریاســت اداره HSE انتظار می‌رود با توان مضاعف در مسئولیت جدید منشأ خیروبرکت باشد .

دکتر محمدعلی فلاح فرمانده بسیج وزارت نفت در این مراسم بابیان مؤلفه‌های شرکت نفت مناطق مرکزی ایران که در گستره وسیعی از کشور فعالیت می‌نماید ، اظهار داشت : شرکت نفت مناطق مرکزی ایران باقابلیت‌ها و پتانســیل موجود و حضور در ۱۱ استان کشور آمادگی تبدیل پایگاه بسیج آن شرکت به حوزه مقاومت بسیج را دارد و دنبال طراحی سیستمی برای تبدیل وضعیت این پایگاه هستیم .

فرمانده بســیج وزارت نفــت ضمن تقدیر و تشــکر از مهندس ابوالحسنی به جهت فعالیت‌های شایان توجه در دوران تصدی این مسئولیت و آرزوی موفقیت برای مهندس عیدک زاده اظهار داشت : دلیل موفقیت و جایگاه مطلوب پایگاه بسیج حضرت ولیعصر (عج) در ســطح وزارت نفت مرهون همدلی و حمایت مهندس حاتمی مدیرعامل شرکت و همگامی با تفکر بسیجی است .

بر اســاس این گزارش ، مهندس عیــدک زاده با تقدیر از زحمات فرمانده پیشــین این پایگاه و اعتماد مجموعه بسیج وزارت نفت و مدیرعامل شرکت ، اظهار امیدواری کرد که به‌زودی با راه اندازی دو پایگاه سراجه و سرکان ماله کوه فعالیت خود را آغاز کند . همچنین مهندس ابوالحســنی فرمانده پیشین پایگاه حضرت ولیعصر (عج) ضمن تقدیر از حسن اعتماد مدیرعامل و فرماندهی بسیج وزارت نفت در زمان تصدی ایشان در این سمت ، اظهار امیدواری کرد که باوجود همدلی در مجموعه شرکت و پایگاه بسیج و تلاش مهندس عیدک زاده روند رو به رشد و تفکر بسیجی شرکت تداوم و تعالی داشته باشد .

افزایش سقف تسهیلات کارت اعتباری «همیاران سپهر» بانک صادرات ایران تا ۵۰۰ میلیون ریال

■ گروه سرزمین ایران
all.around.iran@jahaneghtesad.com

سقف تسهیلات طرح «همیاران سپهر» بانک صادرات ایران برای خرید کالا و خدمات داخلی باکیفیــت با کارت اعتباری تا ۵۰۰ میلیون ریال افزایش یافت.

به گزارش روابط‌عمومی بانک صادرات ایران، متقاضیان می‌توانند در قالب عقد مرابحه (اقســاطی)، برای خریــد از حداقل ۸۶۰ فروشــگاه تولیدکنندگان محصولات داخلی باکیفیت در سراسر کشــور، تا ســقف ۵۰۰ میلیون ریال از کارت اعتباری این طرح استفاده‌کنند.

در این طرح که با انگیزه کمک به تولید و تسهیل فروش اعتباری محصــولات داخلی باکیفیــت و بالا بردن قــدرت خرید مردم توســط بانک صادرات ایران عملیاتی شده، اسامی فروشگاه‌ها و نمایندگی‌هــای جدید شــرکت‌ها و کارخانجات تولیدی طرف قرارداد با این بانک به‌روزرســانی شده و دامنه انتخاب هموطنان برای استفاده از تولیدات مرغوب داخلی و بهره‌مندی از تسهیلات بانک صادرات ایران گسترده‌تر شده است.

شرکت‌های تولیدی و عرضه‌کنندگانی در این طرح امکان مشارکت دارند که دارای چرخه توزیع متمرکز شــامل فروشگاه‌ها و مراکز فروش متعدد باشند. اعتبار کارت‌های اعتباری «همیاران سپهر» سه ماهه بوده و بازپرداخت تسهیلات آن حداکثر ۳۶ ماهه با نرخ سود ۱۵ و ۱۸ درصد خواهد بود.

متقاضیان می‌توانند با مراجعه به نمایندگی‌های بیش از ۳۷ شرکت تولیدی داخلی طرف قرارداد، مراجعه مستقیم به شعب یا سایت بانک و شــرکت، ضمن اطلاع از شــرایط برخورداری از مزایای کارت اعتباری «همیاران سپهر»، درخواست خود را به بانک ارائه کنند

اخبار

آغاز جمع آوری انشعابات برق غیرمجاز در کوی مهدیس اهواز

مدیرعامل شرکت توزیع نیروی برق اهواز از آغاز طرح جمع‌آوری انشعابات برق غیرمجاز در منطقه مهدیس به منظور پایدارسازی شبکه برق این منطقه خبر داد.

حسن کریمی اظهارکرد:گروه‌های عملیاتی اموربرق شهرستان کارون از توابع شرکت توزیع نیروی برق اهواز، طی روزهای اخیرنسبت به جمع‌آوری انشعابات برق غیرمجاز اقدام کرده‌اند.

وی افزود:یکی از اصلی‌ترین دلایل آسیب به تجهیزات شبکه برق در فصل تابستان، استفاده غیرقانونی از برق و دستکاری لوازم اندازه‌گیری است.

مدیرعامل شرکت توزیع نیروی برق اهواز تصریح کرد: در همین راستا، جمع‌آوری انشعابات غیرمجاز در منطقه مهدیس به منظور رفع نوسان ولتاژ مشترکین قانونی برق و پایدارسازی شبکه برق این منطقه در حال انجام است.

کریمی بیان گفت: یکی دیگر از عوامل موثر در آسیب دیدن شبکه برق در تابستان، استفاده از لوازم پرمصرف برقی غیرضروری مانند لباسشویی، جاروبرقی، اتو و... در ساعت پیک یا اوج مصرف است.

توزیع گاز مایع (LPG) در بستر کارت بانکی

درراستای عمل به تعهدات شرکت ملی پخش فرآورده های نفتی مبنی بر اطمینان ازعدالت و سهولت درتوزیع سوخت به مصرف کنندگان واقعی گاز مایع (LPG)، جلسه ای با موضوع توزیع گاز مایع (LPG) در بستر کارت بانکی در منطقه البرز برگزار شد.

به گزارش سرپرستی روزنامه جهان اقتصاد در استان البرز ؛فهیمه السادات قلندر زاده سرپرست روابط عمومی شـــرکت ملی پخش فرآورده های نفتی گفت: این جلسه با حضور روسای واحدهای ستادی و عملیاتی منطقه و نمایندگان شرکت های توزیع کننده گازمایع(LPG) استان در راستای دسترسی آسان مصرف کنندگان گازمایع (LPG)، خانوارهای فاقد گازطبیعی و سایر مصرف کنندگان صنفی و صنعتی مجاز این فرآورده مورد بررسی قرار گرفت.

قلندر زاده افزود: تشریح مقدمات و نیازمندیهای اجرای موثر طرح توزیع گاز مایع (LPG) در بستر کارت بانکی در منطقه البرز، استفاده از تجارب مناطق پایلوت برای کاهش چالش ها، تهیه لیست دقیق خانوارهای تحت پوشش عاملین توزیع شرکت های گازمایع (LPG)، ثبت نام در سامانه های مورد نظر جهت برنامه ریزی و شناسایی مصرف کنندگان مجاز و واقعی و تسریع در اجرای طرح تا قبل از رسیدن فصول سرد در این جلسه مورد تاکید قرارگرفت.

بهینه سازی و ارتقای سیستم کنترل خط کانوایر خطوط نهایی و تکمیل نورد گرم

فرایند بهینه ســازی و ارتقای سیستم کنترل خط کانوایر (PLC۹) در واحد خطوط نهایی و تکمیل نورد گرم شــرکت فولاد مبارکه با نگرش خودباوری و استفاده از توان داخلی با موفقیت انجام شد.

محمد علیخانی، رئیس خطوط نهایی و تکمیل نورد گرم با اعلام این خبر افزود: با تلاش و همدلی کارکنان تکمیل نورد گرم در سال رونق تولید و علیرغم تحریمهای موجود، پروژهٔ ارتقای PLC۹ مربوط به خط کانوایر تکمیل نورد گرم با موفقیت اجرا شــد و مورد بهره برداری قرار گرفت.

درهمین خصوص علی شــامرادی، سرپرست تعمیرات خطوط نهایی و تکمیل نورد گرم نیز با بیان اینکه سیستمهای اتوماسیون صنعتی نقش اساسی در کنترل فرایندهای تولیدی ایفا می کنند، گفت: فرایندهای صنعتی با داشتن یک سیستم کنترل کنندهٔ مرکزی یا توزیع شده قادرند تولیدی با کیفیت و کمیت بالا داشته باشند و در این میان واحدهای کنترل کننده مثل PLC،DCS و یا کنترل کننده های دیگر از این نوع، نقش مهمی در انجام تولید باکیفیت و کاهش توقفات برعهده دارند. بنابراین به روز بودن این کنترل کننده ها در بخش سخت افزار و نرم افزار بسیار مهم و قابل توجه است.

همچنین محمدرضا حسامی زاده، تکنسین تعمیرات برق و ابزار دقیق در تشریح روند اجرای این پروژه افزود: خط کانوایر در قسمت خروجی واحد نورد گرم قرار گرفته و وظیفهٔ تخلیه و انتقال کلافهای تولیدی واحد نورد گرم و تقسیم کلافها بین واحد تکمیل نورد گرم و انبار نورد سرد را بر عهده دارد؛ بنابراین این خط به دلیل گلوگاه بودن بسیار مهم است و توقفات آن در تولید نورد گرم بسیار مهم تلقی میشود.

از سوی شرکت توزیع برق استان سمنان اجرا شد

نخستین رزمایش مدیریت مصرف و قطع از راه دور تابلوهای مشترکان کشاورزی

نخســتین رزمایش مدیریت مصرف و قطع از راه دور تابلوهای برق مشــترکین چاه آب کشاورزی، از سوی شرکت توزیع برق استان سمنان به اجرا درآمد. معاون فروش و خدمات مشــترکین این شرکت با عنوان این خبر اظهار داشــت: برنامه قطع برق ۱۱۰ دستگاه تابلو هوشــمند منصوبه بر روی چاه های آب کشــاورزی از ساعت ۱۳ الی ۱۵ بیست و چهارم تیرماه انجام شد. محمدرضا لشکری بیان داشت: مدیریت مصرف و کاهش پیک بار و تست تابلوهای قطع از راه دور چاه های آب کشــاورزی که در شهرستان های مختلف استان به تازگی نصب گردیده، از جمله اهداف این رزمایش به شمار می رود. وی با اشاره به این که در قالب این برنامه عملیاتی و تمرینی، برق ۱۱۰ اشتراک مربوط به چاه های آب کشاورزی در ســاعت ۱۳ ظهر به طور همزمان قطع گردید، گفت: با اجرای این رزمایش، مقدار شش مگاوات بار شبکه مدیریت شد.

در شرکت برق منطقه ای مازندران و گلستان تشکیل شد

کارگروه ترجمه و تدوین استاندارد IEC۶۰۸۷۰-۱۰۴/۱۰۱

جلسه کارگروه ترجمه و تدوین استاندارد IEC۶۰۸۷۰-۱۰۴/۱۰۱با حضور دکتر صیامی، نماینده اداره‌کل تحقیقات و توسعه فناوری شرکت توانیر، تیم مترجم و مدیر دفتر تحقیقات و کنترل کیفیت تجهیزات شرکت برگزار شد.

به گزارش روابط عمومی شرکت برق منطقه‌ای مازندران وگلستان، در ابتدای جلسه مهندس فردین عنایتی، ضمن خیر مقدم به اعضای حاضر در جلسه، به شرح مختصری از فعالیت‌های این شرکت در خصوص استانداردها و کنترل کیفیت تجهیزات، برنامه‌های پیش‌رو و فرایند ترجمه و تدوین این استاندارد پرداخت.

مدیر دفتر تحقیقات وکنترل کیفیت تجهیزات بیان نمود، استانداردها مجموعه قوانینی هستند که برای یکسان‌سازی امور فنی، صنعتی، علمی و تجاری اســتفاده می‌شوند و پدیده‌ها را قابل اندازه‌گیری و قابل مشاهده می‌کند. به بیان دیگر استاندارد راهنما و مشاور ما در مراحل برنامه‌ریزی، طراحی، انتخاب تجهیزات، اجرا، نظارت بر اجرا و بهره‌برداری هستند.

فردین عنایتی با بیان اینکه پیشرفت علم و تکنولوژی علاوه بر تدوین استانداردهای جدید، بررسی و اصلاح استانداردهای پیشین نیز بسیار مهم است. ما بدلیل کمبود منابع استانداردهای تخصصی، ترجمه و تدوین آنها را براساس فرایند کلی زیر در دستور کار خود قرار دادیم : ۱- احساس نیاز به استاندارد ۲- تهیه پیش‌نویس استانداردها ۳- بررسی پیش‌نویس و ویرایش آن ٤ - تایید و تصویب پیش‌نویس با فرایند قانونی ۵- انتشار استاندارد

ر ادامه جلســه مهندس سیفی، مســئول تیم ترجمه و تدوین، گزارشی از اقدامات انجام شده و برنامه پیش رو درخصوص ترجمه و تدوین این استاندارد ارائه نموده‌اند. ایشان اظهار نمودند، استانداردهای تله‌متری، الزامات و پیشنهادات لازم برای نحوه آماده‌سازی و ارسال و دریافت اطلاعات به نحوی که صحت آن تضمین گردد را ارائه می‌دهد. بدلیل ناکافی بودن منابع و همچنین بروز رسانی دیر هنگام استاندارد IEC، علاوه بر ترجمه به منظور کمک به بهره‌برداران، ضمایمی به این استاندارد اضافه خواهد شد.

شهروندان برای خرید انشعاب آب و فاضلاب در یزد تسهیلات دریافت می کنند

مدیر آبفای یزد گفت: بر اساس تفاهم نامه منعقد شده با بانک ملت استان و در راستای کمک به متقاضیان انشعابات ، شهروندان تحت پوشــش این شرکت برای خرید انشعاب آب و فاضلاب می توانند تسهیلات بانکی دریافت می کنند.

به گزارش روابط عمومی شــرکت آب و فاضلاب استان یزد : محمد مروتی اظهارداشت : اجرای این تفاهم نامه از تاریخ ١٦ تیرماه سال جاری آغاز و تا پایان سال ادامه خواهد داشت.

وی خاطرنشان کرد: مشــترکان می توانند پس از تشکیل پرونده و ثبت درخواست خرید انشعاب طبق این تفاهم نامه و پس از اخذ تاییدیه این شرکت به امور شعب بانک ملت مراجعه کرده و از این تسهیلات برخوردار شوند.

مروتی اضافه کرد: در ســال گذشته حدود شش هزار و ٦٠٠ اشتراک آب و سه هزار و ٢٠٠ اشتراک فاضلاب در شهر یزد واگذار شده است.

وی با اشاره به اهمیت و ضرورت اجرای طرح های فاضلاب و مشارکت حداکثر مردم برای اخذ انشعاب فاضلاب افزود : حفظ محیط زیست و بهینه سازی مصرف آب، فرهنگ سازی درخصوص مشارکت فعالانه مشترکان در پرداخت هزینه‌های برقراری انشعاب فاضلاب و تسهیل در فرآیند اجرای پروژه فاضلاب در محدوده خدماتی این شرکت، از اهداف اعطای این تسهیلات است.

مدیر کل مدیریت بحران استانداری خبر داد

جداسازی شبکه آبیاری فضای سبز از آب شرب در ۱۰۷ شهر اصفهان



■ گروه سرزمین ایران
all.around.iran@jahaneghtesad.com

مدیرکل مدیریت بحران استانداری اصفهان در جلسه راهکارهای مصرف بهینه آب که با حضور نمایندگان دســتگاه های اجرایی، انتظامی، نظامی و فرهنگی برگزارشد اعلام کرد: درحال حاضر استان اصفهان اولین استان در کشور است که در همه شهرهای آن شبکه آبیاری فضای سبز از آب شرب جدا گردید.

منصور شیشــه فروش با بیان اینکه شهرداران و دهیاران به منظور مصرف بهینه آب باید در توسعه فضای سبز ازگونه گیاهان مقاوم به خشکی استفاده کنند خاطرنشان ساخت: آبیاری فضای سبز باید به صورت قطره ای انجام شــود تا از هدر رفت آب جلوگیری به عمل آید.

وی با تاکید بر لزوم تدوین پروتکل عملیاتی مصرف بهینه آب از ســوی شرکت آبفا استان اصفهان افزود: شرکت آبفا استان باید در کوتاه ترین زمان ممکن پروتکل عملیاتی مصرف بهینه آب در رابطه با بخش مختلف از جمله صنعت، کشــاورزی، اصناف، نیروهای نظامی و انتظامی، بخش خانگی و شهرداری تدوین و به مدیریت بحران استانداری اعلام نماید.

شیشه فروش با اشاره به تاسیس خانه فرهنگ آب و برق در استان اصفهان اظهار داشــت: با توجه به راه اندازی خانه فرهنگ آب و برق در اســتان اصفهان انتظار می رود این دو شــرکت با تعامل و همکاری با یکدیگر راهکارهای جدید پیرامون مصرف بهینه انرژی ارائه دهند.

در ادامه ی این نشســت معاون بهره برداری و توسعه آب شرکت آبفا استان اصفهان با تاکید بر استفاده دستگاه های اجرایی، نظامی، انتظامی و فرهنگی بر تجهیزات کاهنــده مصرف آب عنوان کرد: دستگاه های مختلف اســتان اگر اقدام به نصب تجهیزات کاهنده ی مصرف آب نمایند قطعا تاثیر به ســزایی در مصرف بهینه آب در سطح استان دارد. ناصر اکبری استفاده از سایبان کولر در ادارات ونهادها را بســیار موثر در مصرف بهینه آب دانست و خاطرنشان ساخت: بررســی ها حاکی از آن است که استفاده از سایبان کولر موجب صرفه جویی ۵۰ لیتر آب در شبانه روز می شودو استفاده از تجهیزات کاهنده مصرف آب را تا ۳۰ درصد کاهش می دهد. وی با اشاره به ایجاد زیرساخت های لازم جهت توزیع عادلانه کمی و کیفی آب در ســطح استان اعلام کرد: در ۱۰ سال اخیر با ایجاد ۸۸ ایستگاه اصلی تله متری، نصب شیرهای فشار شکن و راه اندازی سامانه هوشمند پایش فشار شبکه زیرساخت های لازم در رابطه با توزیع عادلانه کمی و کیفی آب در سطح استان ایجاد شده است.

معاون بهره برداری و توسعه آب شرکت آبفا استان اصفهان با افزایش بی سابقه دما در خرداد ماه سال جاری گفت: به رغم افزایش متوسط ۲/۷ درجه دما نســبت به خرداد ماه سال گذشته، آب شرب مردم بدون قطعی و به صورت پایدار تامین شد. وی اعلام کرد: با افزایش دمــا به بیش از ۳۳ درجه، مصرف آب در اســتان افزایش می یابد بطوریکه در زمان پیک مصرف نیاز آبی استان ۱۵/۵ مترمکعب در ثانیه است، اما توان تامین آب شرب حدود ۱۳ متر مکعب در ثانیه می باشد.

معاون بهره برداری و توسعه آب شرکت آبفا استان اصفهان گفت: با اقدامات فرهنگی و فنی سعی در جبران کمبود ۲/۵ مترمکعب آب شرب در استان شده است .

در بازدید مجموعه کشت و صنعت اسپاد رایمون پاسارگاد مطرح شد:

نگاه ویژه حوزه قضایی فارس به کشاورزی

■ گروه سرزمین ایران
all.around.iran@jahaneghtesad.com

رییس کل دادگستری استان فارس در بازدید از مجموعه‌ی کشت و صنعت اسپاد رایمون پاسارگاد گفت: به دلیل تامین زیرساخت های ضروری سلامت غذایی و دارویی مردم در بخش کشاورزی ، حوزه قضایی فارس به کشاورزی نگاه ویژه‌ای دارد.

حجت الاسلام سید کاظم موسوی افزود: شرکت کشت و صنعت اسپاد رایمون پاسارگاد بدلیل ارزش ویژه‌ای که در زنجیره‌ی آموزش، کاشت،داشت،برداشت و فرآوری گیاهان دارویی ایجاد کرده است و مشکلات این مسیر را به خوبی از نزدیک لمس کرده است از ارزش و اعتبار ویژه‌ای نزد حوزه قضایی فارس برخوردار است.

رئیس شورای قضایی استان فارس خاطر نشان کرد: شرکت اسپاد رایمون پاســارگاد در حوزه‌ی گیاهان دارویی ایده بزرگ خود را با پشتکار و تلاش در عمل به اجرا درآورده است و موانع این مسیر را به خوبی میشناسد .

وی خاطر نشــان کرد :از تجربیات شرکت اسپاد رایمون پاسارگاد برای بیان مشکلات ملموس و غیر ملموس بخش کشاورزی علی الخصوص در حوزه گیاهان دارویی بهره می جوییم.

علی اصغر مصطفوی مدیرعامل شرکت اسپاد رایمون پاسارگاد در پاسخ به رئیس کل دادگستری استان فارس در خصوص موانع پیش روی شرکت در حین اجرای طرح گفت : از عمده‌ترین مشکلاتی که در طی مسیر کار با آن مواجه بودیم همراهی نکردن برخی مسئولین در انجام کارهایی بود که توان انجامش را داشتند اما از انجام آن شانه خالی کردند.

وی اضافه کرد: پروسه ی طولانی مدت دریافت مجوزها نیز یکی دیگر از عمده مشــکلاتی بود که انجام طرح را مشمول مدت زمان میکرد که ما به لطف خدا برای رسیدن به اهدافمان ،پشتکار و تلاش تا رسیدن به نتیجه مطلوب را سرلوحه کارمان قرار دادیم و به نتیجه رسیدیم اما این پروسه طولانی مدت ، مشکلی است که ممکن است سبب خستگی و رهاکردن کار در نیمه راه برای سایر تولید کنندگان و کارآفرینان باشد.

مدیرعامل شرکت اسپاد رایمون پاسارگاد گفت:بزرگترین زنجیره‌ی تولیــد و فروآری گیاهان دارویی کشــور در ۱۸۰ هزار متر مربع از سال ۱۳۹۵ شــروع به کار و در سه فاز در این مجموعه اجرا شده است که فاز اول آموزش وایجاد گلخانه تولید نشاء ، فاز دوم بسته بندی گیاهان دارویی،عرقیات و عسل و فاز سوم داروسازی است. مصطفوی افزود: با اجرای این طرح با اشتغال ۲۰۰ نفر ، سالانه ۲۰۰ هزارتن محصول تولید می گردد .

رئیس واحد HSE شرکت خبر داد

غربالگری مستمر کارکنان پالایش گاز شهید هاشمی نژاد

■ گروه سرزمین ایران
all.around.iran@jahaneghtesad.com

رئیس واحد HSE شــرکت پالایش گاز شهید هاشمی نژاد گفت: با توجه به شــیوع مجدد ویروس کرونا در کشور و وضعیت قرمز استان خراسان رضوی، دومین مرحله غربالگری کارکنان این مجتمع گازی انجام شد تا حد امکان از شیوع ویروس کرونا در بین کارکنان جلوگیری گردد.

به گزارش جهان اقتصاد به نقل از روابط عمومی شرکت پالایش گاز شهید هاشمی نژاد، سید اسماعیل قادری با بیان مطلب فوق افزود: گروهی با عنوان بهداشــت یاران در پالایشگاه تشکیل شده که در ایستگاه های مختلف کاری اقدام به تب سنجی و بررسی وضعیت سلامت کارکنان می کنند.

وی اظهارداشت: پس از تب سنجی افراد مشکوک به ویروس کرونا به واحد طب صنعتی معرفی و با دســتور پزشک مربوطه در منزل قرنطینه می شوند تا وضعیت جسمانی آنها طی دو هفته مورد پایش قرار بگیرد.

قادری ادامه داد: با توجه به قرار گرفتن مجدد استان خراسان رضوی در وضعیت قرمز و افزایش مبتلایان در شهرستان سرخس و با هدف سلامت هرچه بیشــتر کارکنان و خانواده های آنان، دومین مرحله غربالگری از کارکنان انجام شد.

این مقام مسئول تصریح کرد: ممکن است افرادی به ویروس کرونا مبتلا باشــند اما خود فرد اطلاعی از موضوع نداشــته باشد که با غربالگری صورت گرفته افراد مشکوک شناسایی و با دستور پزشک تحت درمان قرار خواهند گرفت.

وی اذعان کرد: با توجه به افزایش مبتلایان به کرونا در شهرســتان سرخس، طی اقدامات صورت پذیرفته و ریشه یابی صورت پذیرفته مطلع شدیم افرادی که طی این مدت به ویروس کرونا مبتلا شده اند متاســفانه در مراسم عزا یا عروسی حضور داشته اند لذا به کارکنان توصیه می کنیم هرگز در تجمعات حضور نداشــته باشند و ضمن رعایــت فاصله گذاری اجتماعی و پروتکل های بهداشــتی، برای سلامت خود و دیگران از ماسک استفاده نمایند.

رئیس واحد HSE پالایشــگاه خانگیران اضافه کرد: در راســتای ســلامت هر چه بیشتر کارکنان از طریق تمامی کانال های ارتباطی از قبیل شبکه های اجتماعی، پیامک و نصب بنر و بیلبورد نسبت به روش های پیشگیری از ابتلا به ویروس کرونا اطلاع رسانی کرده ایم.

وی یادآور شد: همچنین برای سلامت هرچه بیشتر و جلوگیری از تجمعات در واحد رســتوران، توزیع غذا در رستوران های ذخیره سازی، دانه بندی، سوله پیمانکاران و اتاق های کارکنان انجام شده است.

تألیف کتاب کنترل جامدات و مدیریت پسماند سیال حفاری

■ گروه سرزمین ایران
all.around.iran@jahaneghtesad.com

دو نفر از متخصصان شرکت ملی حفاری ایران موفق به تألیف و گردآوری کتاب فنی و کاربردی در صنعت حفاری تحت عنوان « کنترل جامدات و مدیریت پسماند سیال حفاری» شدند.

احمد بهرامی عیسی آبادی و مهدی شریفی نویسندگان این کتاب که برای تدریس در مراکز دانشگاهی و آموزشکده های تخصصی مورد اقبال قرار گرفته اســت به ترتیب در سمت های سرپرست تعمیر اساسی و برون سپاری تجهیزات و سرپرست کنترل پسماند سیال حفاری مدیریت سیالات شرکت به کار اشتغال دارند.

مهندس بهرامی عیســی آبادی که در زمان تألیف کتاب در سمت رئیس اداره کنترل جامدات و پسماند شرکت انجام وظیفه می کرد در توضیــح درباره محتوای کتاب گفت: کتاب کنترل جامدات و مدیریت پسماند ســیال حفاری به طور کامل تخصصی و دارای هشت فصل می باشد و در انتشارات طلوع تهران به چاپ رسیده است.

وی افزود: این بخش ها شامل مدیریت و آزمایشات پسماند سیال حفاری، اصول نگهداری و تعمیر تجهیزات، مبانی کنترل جامدات ســیال حفاری، جدایش مواد جامد، تجهیــزات کنترل جامدات، سانتریفیوژ و محاسبات مدیریت پسماند حفاری است که در ٤٤٧ صفحه برای نخســتین بار در صنعت حفاری کشور منتشر شده است.

نویســنده کتاب با بیان اینکه هدف از تالیف این کتاب به اشتراک گذاشتن تجربیات، مستند سازی عملیات، ارتقاء سطح علمی، آگاهی و دانش فنی کارشناسان حفاری چاه های نفت وگاز در زمینه کنترل جامدات و مدیریت پسماند در دستگاه های حفاری است، اظهار کرد: پیش از این نیز کتاب های « تخصصی سیالات حفاری زمین گرمایی» و « سیالات حفاری کاربردی» به ترتیب با شمارگان یک هزار و دو هزار نسخه انتشار یافته بود که ثمره سال ها کار سخت و طاقت فرسای متخصصان صنعت حفاری است که به منظور پیشبرد اهداف صنعت نفت کشــور و حفاری چاه های نفت وگاز تلاش مضاعفی را به عمل آورده اند.

وی یادآور شــد: همچنین کتاب های « تخصصی ســفر نامه گل شناسی» و « ۱۲۰ راهکار در راهبری سیالات حفاری» را تألیف و هم اکنون در مراحل چاپ دارد.

توافقات جدید شرکت گاز و سازمان نظام مهندسی ساختمان اصفهان

■ گروه سرزمین ایران
all.around.iran@jahaneghtesad.com

مسئولان شــرکت گازاستان اصفهان و ســازمان نظام مهندسی ســاختمان جهت ارائه خدمات بهتر به توافقات جدیدی دست یافتند.

به گزارش روابط عمومی شرکت گاز استان اصفهان، در نشست هم اندیشی مسوولان شرکت گاز و سازمان نظام مهندسی ساختمان که در شرکت گاز برگزار شد در خصوص مسائل فی مابین، توسعه تعاملات و همکاری های دو مجموعه بحث و تبادل نظر شد.

مدیرعامل شرکت گاز اســتان اصفهان، ضمن ابراز خرسندی از برگزاری این سلســله نشســت ها،گفت: مطابق با دستورالعمل مجموعه مقررات و شرایط استفاده از گاز طبیعی شرکت ملی گاز ایران، از ابتدای شهریور ماه سالجاری نظارت بر اجرای سیستم لوله کشــی داخلی تمامی مشترکین عمده صنعتی، کشاورزی و دام و طیور و ... به سازمان نظام مهندسی واگذار خواهد شد.

علوی، با اشاره به اهمیت موضوع نظارت بر اجرای سیستم لوله کشــی داخلی تمامی مشترکین تصریح کرد: لازم است تا در این حوزه ناظرین گاز واجد شــرایط، توسط سازمان نظام مهندسی معرفی گردند تا دوره های آموزشی مورد نیاز، به صورت مرحله ای برای آنها برگزار گردد.

وی، با اعلام آمادگی مجموعه شــرکت گازاستان اصفهان برای گسترش هرچه بیشتر همکاری های مشترک در راستای خدمت به مردم, افزود: لازم اســت به منظور بازآمــوزی و به روز کردن اطلاعات ناظرین گاز و نیز معرفی ناظرین برتر، هر ساله نشست مشترکی با هماهنگی و توافق دو مجموعه، تشکیل گردد.

همچنین رئیس سازمان نظام مهندسی و ساختمان استان اصفهان، نیز با تشکر از زحمات ارزشمند مدیر عامل و سایر مسوولان شرکت گاز استان اصفهان، با اشاره به اهمیت توجه به حفظ جان و ایمنی شــهروندان، گفت: خوشبختانه در این خصوص اقدامات خوبی در حوزه نظارت گاز و هماهنگی فی مابین انجام گرفته اســت.

عسگری، افزود: سازمان نظام مهندسی ساختمان استان اصفهان، همواره به دنبال ارتقای کیفیت خدمات فنی مرتبط با ساختمان بوده و همین امر باعث ایجاد تحول در ساخت و سازها از جمله سیستم های لوله کشــی گاز شده است که حتی در روستاهای دورافتاده استان نیز شاهد اینگونه توسعه خدمات فنی و مهندسی هستیم.

شایان ذکر است، در این نشست هم اندیشی مقرر گردید؛ شابلون های تهیه شده جهت نصب کنتور به صورت استاندارد و با نظارت مستقیم سازمان نظام مهندسی و توسط مجریان لوله کشی گاز مورد بهره برداری قرار گیرد وکنتور و رگلاتور مشترکین توسط مجریان و با نظارت سازمان نظام مهندسی با رعایت ارتفاع استاندارد نصب گردد و در صورت مشاهده ارتفاع نا مناسب می بایست موضوع جهت اصلاح سیستم لوله کشی به سازمان نظام مهندسی ارجاع گردد و از نصب کنتور خودداری شود.

مقرر شد، مطابق اســتاندارد های تعریف شده و رعایت الزامات مسائل فنی و ایمنی توسط سازمان نظام مهندسی، امکان گازرسانی به گلخانه هایی که اسکلت چوبی دارند نیز فراهم گردد.

شایان ذکر است، در خصوص تفکیک کنتور، مصوب شد؛ ادارات و مناطق گازرسانی سطح استان، مشترک متقاضی را به سازمان نظام مهندسی ارجاع نمایند و مسایل فنی و حقوقی نظیر اخذ رضایت سایر مالکین ســاختمان و....صرفاً توسط سازمان نظام مهندسی تصمیم گیــری گردد. همچنین، با توجه الزامات ایمنی و فنی در خصوص نصب علمک ها مقرر شد؛ امکان تخصیص ۳۰ کنتور جداگانه در مجتمع های مسکونی ۳۰ واحد ی امکان پذیر باشد و برای مجتمع های بالاتر از این تعداد علمک باکنتور ورگلاتور با فشار ۲ psi نصب گردد.

مدیر آبفا منطقه آبادان:

۹۰ درصد آب شرب آبادان از طرح غدیر تامین می‌شود

■ گروه سرزمین ایران
all.around.iran@jahaneghtesad.com

مدیر آبفا منطقه آبادان گفت: ۹۰ درصد آب شرب موردنیاز شهرستان آبادان از طرح آبرسانی غدیر تامین می‌شود. مصطفی مهرانفر اظهار داشــت: میزان آب اختصاصی طرح آبرســانی غدیر به شهرستان آبادان در طول شبانه روز ۸۰ هزار متر مکعب بود که با پیگیری‌های مدیرعامل سازمان آب و فاضلاب استان خوزستان این میزان به ۱۱۰ هزار متر مکعب در روز افزایش یافته است.

وی افزود: با پیگیری‌های سه نماینده مردم آبادان در مجلس شورای اســلامی میزان آب اختصاصی از طرح آبرسانی غدیر به آبادان قرار است به ۱۳۵ هزار متر مکعب در شبانه روز برسد تا به لحاظ تامین آب آشامیدنی در این شهرستان مشکلی بوجود نیاید. مهرانفر میزان ســختی و شوری آب در رودخانه بهمنشیر آبادان را ۲ هزار و ۹۳۰ میکروموس اعلام کرد و گفت: ۱۰ درصد از آب شــرب آبادان از رودخانه بهمنشیر تامین می‌شود که با آب غدیر مخلوط و در شبکه آب توزیع می‌شود. وی با اشاره به رفع مشکل قطعی آب در شهر مــرزی اروندکنار تصریح کرد: با توجه به خاموش بودن پمپ‌های آبرسانی در ساعتهای ۱۳ تا ۱۷ آب در اروندکنار و برخی روستاهای آبادان در ســاعاتی دچار قطعی و یا افت می‌شــد که این مشکل با همکاری سازمان برق برطرف شد. مدیر آبفا منطقه آبادان به نصب مخزن پیش ســاخته آب آشامیدنی شهر چوئبده آبادان اشاره کرد و اظهار داشت :پروژه تامین آب شهر چوئبده تا کمتر از چهار ماه دیگر وارد مدار خواهد شد. وی با اشاره به معضل زیرساختی در شبکه آب و فاضلاب آبادان گفت: برای رفع مشکل زیرساختی در شبکه فاضلاب آبادان نیاز به ١٤ هزار میلیارد ریال اعتبار است که امیدواریم با پیگیری نمایندگان و سازمان منطقه آزاد اروند این بودجه به آبادان اختصاص یابد. به گفته مهرانفر آبادان دارای ۸۵۰ کیلومتر شــبکه آبرسانی است که از این میزان ۳۰۰ کیلومتر نیاز به اصلاح دارد.

بی احتیاطی پیمانکار گاز درشهرجدید هشتگرد ۴۰۰۰ خانوار را بی آب کرد

■ گروه سرزمین ایران
all.around.iran@jahaneghtesad.com

به دنبال اجرای عملیات لوله گذاری گاز پروژه سرمایه گذاری پوریا درشهرجدید هشتگرد که درحین عملیات به خط اصلی توزیع آب این منطقه آسیب زد،جریان آب ٤٠٠٠ واحد به مدت ١٠ ساعت قطع شد.

به گزارش سرپرستی روزنامه جهان اقتصاد در استان البرز ؛ مهندس علیرضاآشوری مدیرآبفای شهر جدید هشتگرد گفت: شکستگی خط اصلی توزیع آب ضلع جنوبی فاز ۷ شهر جدید هشتگرد با ابداع وتولید قطعه جدید توســط سرپرســت واحد حوادث این شهر پس از ١٠ ساعت قطعی آب،تعمیر شد.

وی افزود: قطر خط مذکور ۲۸۰ میلی متر از جنس پلی اتلین اســت که در بین لوله های موجود درکشــور،از نظر سایز متفاوت وخاص است وبه همین دلیل قطعه واتصالات آن درشرایط فعلی به سختی یافت می شود.

وی ادامه داد:این خط درسالهای قبل توسط شرکت عمران شهر جدید اجرا شده بود وبرای تعمیر آن با ابتکار آقای محمود آریا متین سرپرست واحد حوادث آبفای شهر جدید وتلاش سخت کوشانه آقایان :خیری پور،جوادی، زحمتکش ومرانی ،نقطه ای به طول ١٠٠ سانتی متر به قط ٢٥٠ میلی متر با اتصال ســاکت ودو سر جوش فلنج دار طراحی ودرمحل شکستگی نصب شد.

وی درپایان با عذر خواهی از مشکل به وجود آمده برای ساکنان شهر جدید هشتگرد از صبر و تحمل ١٠ ساعته ایشان تشکر کرد.

خاطرنشان می شود این حادثه در روز دوشنبه ٢٣ تیر موجب قطع آب ٤٠٠٠ خانوار از ساعت ١٤ تا ٢٤ شده بود.

رئیس دانشگاه علوم پزشکی البرز:

حرکت به سمت اماکن پر تجمع حرکت به سمت مرگ است

■ گروه سرزمین ایران
all.around.iran@jahaneghtesad.com

رئیس دانشگاه علوم پزشکی استان البرز تاکید کرد: حرکت به سمت مراکز پر تجمع حرکت به سمت مرگ است، مردم خود پروتکل‌های بهداشتی را رعایت کنند تا بتوانیم بیماری را کنترل کنیم.

به گزارش سرپرستی روزنامه جهان اقتصاد در استان البرز ؛ دکتر کریم با بیان اینکه شدت انتقال سرعت دو چندان گرفته است، گفت: در حال حاضر حدود ۵۸۹ نفر قطعی و مشکوک کرونا در بیمارستان‌های البرز بستری هستند که از این آمار ۱۸۲ نفر به صورت قطعی درگیر بیماری هستند. رئیس دانشگاه علوم پزشکی استان البرز ادامه داد: تخت‌های بیمارســتانی در حال پر شدن است و با ادامه این روند ظرفیت بسیار زود تکمیل خواهد شد. دکتر کریم با اشاره به اینکه ظرفیت تخت‌های بیمارستانی البرز برای بیماری کرونا هزار عدد پیش بینی شده بود که به سرعت در حال پر شدن است، تصریح کرد: بدون شک هفته سختی را پشت سر خواهیم گذاشت. وی تأکید کرد: بهترین تدبیر این است که از هرگونه تجمع دوری کنیم، حرکت به سمت مکان‌های شلوغ حرکت به سمت مرگ اســت. این مقام مسؤول در رابطه با کاهش ساعت کاری ادارات اظهار کرد: به نظر می‌رسد نحوه عملکرد ادارات و رعایت پروتکل‌های بهداشتی واجب تر است کاهش ساعت اداری است، کارمندان مردم را برای کوچک ترین مسائل به ادارات نکشانند.